



เดือนเมษายน และแนวโน้มเดือนพฤษภาคม 2546



สำนักส่งเสริมการค้าสินค้าเกษตร

23 พฤษภาคม 2546

สารบัญ

	หน้า
สถานการณ์สินค้าเกษตร	
ภาพรวม	1
สถานการณ์รายกลุ่มสินค้า	2
การช่วยเหลือด้านการตลาดสินค้าเกษตรของ คชก.	6
ราคาเป้าหมายนำ	10
ข้อมูลรายสินค้า	
กลุ่มสินค้าผลิตเพื่อส่งออก	
1. ข้าว	11
2. มันสำปะหลัง	24
3. ยางพารา	28
4. กาแฟ	30
5. ไม้เนื้อ	33
6. กุ้งกุลาดำ	35
7. ลำไย	37
8. สับปะรด	41
กลุ่มสินค้าผลิตเพื่อบริโภคภายในประเทศ	
9. ข้าวโพดเลี้ยงสัตว์	43
10. ปาล์มน้ำมัน	46
11. มะพร้าว	53
12. หอมหัวใหญ่	59
13. หอมแดง	62
14. กระเทียม	65
15. ถั่วเขียว	69
16. ถั่วลิสง	72
17. สุกกร	77
18. ไข่ไก่	80
19. เกล็ดทะเล	83

	หน้า
กลุ่มสินค้าที่ต้องนำเข้า	
20. ถั่วเหลือง	85
21. กากถั่วเหลือง	88
22. ปลาป่น	91
อัตราแลกเปลี่ยนเงินดอลลาร์สหรัฐ	94

สรุปสถานการณ์สินค้าเกษตร เดือนเมษายน และแนวโน้มเดือนพฤษภาคม 2546

1. ภาพรวม

1.1 การผลิต

การเก็บเกี่ยวพืชผลเกษตรที่สำคัญในช่วงเดือนเมษายน 2546 ได้แก่ ข้าวนาปรัง ผลผลิตออกสู่ตลาดมากขึ้น ในขณะที่มันสำปะหลัง ข้าวโพดเลี้ยงสัตว์ เข้าสู่ช่วงปลายฤดูการผลิต ผลผลิตออกสู่ตลาดลดน้อยลง ส่วนพืชน้ำมัน ผลผลิตปาล์มน้ำมันและมะพร้าวผลออกสู่ตลาดมากขึ้น สินค้าในกลุ่มปศุสัตว์ ผลผลิตสุกร ไก่เนื้อ และไข่ไก่ เริ่มออกสู่ตลาดลดน้อยลง เนื่องจากสภาพอากาศร้อนจัด ส่งผลให้สุกรและไก่โตช้ากว่าปกติ อีกทั้งอัตราการให้ไข่ลดลง สินค้ากลุ่มพืชผักและผลไม้ ผลผลิตสับปะรดออกสู่ตลาดลดลง ส่วนผลไม้ เข้าสู่ช่วงฤดูผลไม้หลายชนิดออกสู่ตลาดพร้อมกัน และมากขึ้นเป็นลำดับ

ภาวะการผลิตสินค้าเกษตรของโลก จากการคาดการณ์ของกระทรวงเกษตรของสหรัฐฯ ในเดือนพฤษภาคม 2546 คาดว่าสินค้าเกษตรสำคัญที่มีผลผลิตลดลงจากปีก่อน ได้แก่ ข้าว (ข้าวสาร) ผลผลิตลดลงร้อยละ 4.41 ส่วนสินค้าเกษตรอื่นส่วนใหญ่ผลผลิตเพิ่มขึ้น เมื่อเปรียบเทียบกับปีที่ผ่านมา โดยข้าวสาลี ผลผลิตเพิ่มขึ้นร้อยละ 0.84 ธัญพืช ผลผลิตเพิ่มขึ้นร้อยละ 5.61 สำหรับพืชน้ำมัน (ถั่วเหลือง ถั่วลิสง เมล็ดทานตะวัน เมล็ดฝ้าย เมล็ดเรป เมล็ดในปาล์ม เนื้อมะพร้าวแห้ง) ผลผลิตเพิ่มขึ้นร้อยละ 0.59 ขณะที่น้ำมันปาล์ม ผลผลิตเพิ่มขึ้นร้อยละ 2.07

1.2 การค้า

ภาวะตลาดการค้าสินค้าเกษตรในเดือนเมษายน 2546 โดยรวมมีการปรับตัวของภาวะตลาดสินค้าเกษตรที่สำคัญไปในทิศทางที่ดีขึ้น สินค้าส่วนใหญ่ยังมีการซื้อขายคล่องตัว เช่น ข้าวเปลือก มันสำปะหลัง สับปะรด หอมแดง และกระเทียม เป็นต้น เนื่องจากความต้องการของตลาดยังมีอย่างต่อเนื่อง ส่งผลให้ภาวะการซื้อขายและราคาที่เกษตรกรขายได้อยู่ในเกณฑ์ดี ส่วนกลุ่มวัตถุดิบอาหารสัตว์ ภาวะการค้าคล่องตัวขึ้นเมื่อเปรียบเทียบกับเดือนก่อน ราคาปรับตัวสูงขึ้นตามสถานการณ์ตลาดต่างประเทศ สินค้ากลุ่มที่ผลิตเพื่อใช้ภายในประเทศ ผลผลิตฤดูใหม่ออกสู่ตลาดมากขึ้น ในขณะที่ภาวะการจำหน่ายน้ำมันพืชชะลอตัว โดยเฉพาะปาล์มน้ำมัน ทำให้ราคาผลปาล์มปรับตัวลดลงต่อเนื่องจากเดือนมีนาคม 2546 สำหรับสินค้าในกลุ่มปศุสัตว์ ภาวะตลาดการค้ามีการเคลื่อนไหวในทิศทางที่ดีขึ้น เนื่องจากปริมาณผลผลิตเริ่มออกสู่ตลาดลดลง เป็นผลจากสภาพอากาศที่ร้อนจัดทำให้ภาวะการเจริญเติบโตช้าลง กอปรกับภาวะการส่งออกที่กระเตื้องขึ้น โดยเฉพาะ ไก่เนื้อและไข่ไก่ ส่งผลให้ราคาจำหน่ายปรับตัวสูงขึ้น

2. สถานการณ์รายกลุ่มสินค้า

2.1 กลุ่มสินค้าที่ผลิตเพื่อส่งออก การเก็บเกี่ยวผลผลิตของสินค้ากลุ่มดังกล่าวเพิ่มขึ้น การค้ายังคงอยู่ในภาวะคล่องตัว ราคามีความเคลื่อนไหวเปลี่ยนแปลงตามปริมาณสินค้าที่ออกสู่ตลาดในแต่ละวัน แต่ระดับราคาโดยรวมใกล้เคียงกับเดือนก่อน โดยเฉพาะข้าวเปลือกนาปรังที่จากความต้องการของตลาดมีสูงอย่างต่อเนื่อง กอปรกับมาตรการรับจำนำข้าวเปลือกของภาครัฐส่งผลต่อราคาข้าวเปลือกอยู่ในเกณฑ์สูงตั้งแต่ช่วงต้นฤดู สำหรับสถานการณ์สินค้าเกษตรที่สำคัญได้แก่

- ข้าว ภาวะราคาข้าวสารในเดือนเมษายน 2546 ส่วนใหญ่ปรับตัวสูงขึ้นจากเดือนมีนาคม 2546 เนื่องจากผู้ส่งออกมีความต้องการเพื่อส่งมอบต่างประเทศ โดยราคาข้าวขาว 100% ชั้น 2 (ข้าวใหม่) เดือนเมษายน 2546 เฉลี่ยกระสอบละ 807 บาท ราคาข้าวหอมมะลิ 100% ชั้น 2 (ข้าวใหม่) เฉลี่ยกระสอบละ 1,813 บาท ข้าวสารเหนียว กข.6 (ข้าวใหม่) ทรงตัวต่อเนื่องจากเดือนก่อน โดยมีราคาเฉลี่ยกระสอบละ 1,205 บาท ข้าวหนึ่ง 100% เฉลี่ยกระสอบละ 766 บาท และปลายข้าวขาวเอวันเลิศ (ข้าวใหม่) ราคาปรับตัวลดลงจากเดือนก่อนเล็กน้อย โดยมีราคาเฉลี่ยกระสอบละ 570 บาท อย่างไรก็ตาม คาดว่าแนวโน้มราคาข้าวสาร โดยเฉพาะข้าวหอมมะลิจะปรับตัวสูงขึ้นอีก เนื่องจากความต้องการของตลาดยังมีอย่างต่อเนื่อง รวมทั้งมีการเจรจาขายข้าวให้ต่างประเทศของกระทรวงพาณิชย์ในช่วงต้นฤดูนี้

ภาวะการค้าข้าวเปลือกยังอยู่ในเกณฑ์ดีสืบเนื่องจากมาตรการรับจำนำข้าวเปลือกของรัฐบาล โดยราคาที่เกษตรกรขายได้เฉลี่ยเดือนเมษายน 2546 ข้าวเปลือกเจ้านาปรัง ความชื้นไม่เกิน 15% ตลาดก้านทร่ง เฉลี่ยตันละ 4,450 - 4,900 บาท ข้าวเปลือกหอมมะลิ ตันละ 7,400 - 8,300 บาท ข้าวเปลือกเหนียว ตันละ 5,900 - 6,100 บาท ผลการรับจำนำข้าวเปลือกนาปี ตั้งแต่เดือนพฤศจิกายน 2545 ถึงวันที่ 22 พฤษภาคม 2546 รับจำนำข้าวเปลือกได้แล้วรวม 3,541,865 ตัน เป็นข้าวเปลือกเจ้า จำนวน 2,724,821 ตัน ข้าวเปลือกหอมมะลิ 690,339 ตัน และข้าวเปลือกเหนียว 127,245 ตัน (อคส. จำนวน 1,152,869 ตัน อ.ต.ก. 1,692,786 ตัน และ ธ.ก.ส. 696,210 ตัน) มีโรงสีเข้าร่วมโครงการและเปิดรับจำนำจำนวน 585 โรง ใน 64 จังหวัด สำหรับข้าวเปลือกนาปรัง เริ่มมีการรับจำนำตั้งแต่วันที่ 20 มีนาคม 2546 ผลการรับจำนำถึงวันที่ 22 พฤษภาคม 2546 มีปริมาณทั้งสิ้น 1,062,863 ตัน (อคส. จำนวน 343,146 ตัน และ อ.ต.ก. 719,717 ตัน) มีโรงสีเข้าร่วมโครงการและเปิดรับจำนำจำนวน 336 โรง ใน 32 จังหวัด

การส่งออกข้าวในปี 2546 ตั้งเป้าการส่งออกไว้จำนวน 7.3 - 7.5 ล้านตัน ปริมาณการส่งออกตั้งแต่เดือนมกราคม 2546 ถึงวันที่ 9 พฤษภาคม 2546 มีจำนวน 2,252,486 ตัน น้อยกว่าช่วงเดียวกันของปีก่อนที่ส่งออกได้จำนวน 2,396,085 ตัน หรือลดลงร้อยละ 5.99

- **มันสำปะหลัง** ระดับราคาหัวมันสดที่เกษตรกรขายได้ปรับตัวสูงขึ้นจากเดือนก่อน โดยราคาหัวมันสด เชื้อแป้ง 25% ที่เกษตรกรขายได้ เฉลี่ยเดือนเมษายน 2546 กก.ละ 1.02 บาท เนื่องจากเป็นช่วงปลายฤดูการผลิต ผลผลิตออกสู่ตลาดน้อยลง คาดว่าแนวโน้มราคาหัวมันสดจะยังอยู่ในเกณฑ์ดีแม้ว่าจะเริ่มมีฝนตกในแหล่งผลิต ซึ่งส่งผลให้เปอร์เซ็นต์แป้งต่ำกว่าปกติก็ตาม เนื่องจากความต้องการของโรงงานและลานมันยังมีสูงอย่างต่อเนื่องและภาวะการส่งออกยังแจ่มใส

- **เมล็ดกาแฟ** ขณะนี้สิ้นสุดฤดูการผลิต ปี 2545/46 แล้ว เกษตรกรเก็บเกี่ยวผลผลิตและจำหน่ายออกสู่ตลาดเสร็จสิ้นแล้ว ระดับราคาเมล็ดกาแฟในปีนี้อยู่ในเกณฑ์ที่สูงกว่าปีก่อน โดยเกษตรกรจำหน่ายเมล็ดกาแฟเกรดคละให้กับผู้ค้าท้องถิ่น กก.ละ 28 - 41 บาท สูงกว่าปีก่อนที่จำหน่ายได้ กก.ละ 25 - 30 บาท และจำหน่ายให้กับผู้ใช้ภายในประเทศ กก.ละ 35 - 40 บาท สูงกว่าปีก่อนที่จำหน่ายได้ กก.ละ 34 - 35 บาท

2.2 กลุ่มสินค้าที่ผลิตเพื่อบริโภคภายในประเทศ ภาวะการค้ายังคล่องตัว แม้ว่าสินค้ากลุ่มพีชน้ำมันราคาจะเคลื่อนไหวปรับตัวลดลงจากเดือนก่อน โดยเฉพาะปาล์มน้ำมันที่ราคาลดลงอย่างต่อเนื่อง ส่งผลกระทบต่อพีชน้ำมันอื่นปรับตัวลดลง สำหรับสินค้าข้าวโพดเลี้ยงสัตว์ เข้าสู่ช่วงปลายฤดูการผลิต ผลผลิตออกสู่ตลาดหมดสิ้นแล้ว ราคาอยู่ในเกณฑ์ดีเนื่องจากโรงงานอาหารสัตว์มีความต้องการอย่างต่อเนื่อง สินค้าในกลุ่มปศุสัตว์ ราคาปรับตัวสูงขึ้นเนื่องจากมีปริมาณออกสู่ตลาดลดน้อยลง และภาวะการส่งออกดีขึ้น กอปรกับการรณรงค์ให้ประชาชนบริโภคเนื้อสุกร เนื้อไก่ ปลอดภัย ปลอดสารตกค้าง และไข่ไก่เพิ่มมากขึ้น สำหรับสินค้ากลุ่มผัก - ผลไม้ เข้าสู่ช่วงการเก็บเกี่ยวผลไม้ภาคเหนือ และตะวันออก ผลผลิตลิ้นจี่ ทุเรียน เงาะ และมังคุดเริ่มออกสู่ตลาดกลุ่มหอมแดง และกระเทียม เข้าสู่ช่วงปลายฤดูการผลิต สำหรับสถานการณ์สินค้าที่สำคัญ ได้แก่

- **ปาล์มน้ำมัน** ภาวะราคาผลปาล์มทะลายปรับตัวลดลงอย่างต่อเนื่องเป็นผลจากการปรับลดราคาและปริมาณรับซื้อของโรงงานสกัดเพื่อให้สอดคล้องกับราคาน้ำมันบริโภค ประกอบกับภาวะการจำหน่ายน้ำมันพีชชะลอตัว และราคาน้ำมันปาล์มดิบในตลาดมาเลเซียได้ปรับตัวลดลง ราคาผลปาล์มที่เกษตรกรขายได้ (ปาล์มทะลาย 15 กก. ขึ้นไป) จึงปรับตัวลดลงอย่างต่อเนื่องจากเดือนมีนาคม 2546 และมีราคาต่ำสุดในวันที่ 1 เมษายน 2546 ที่ กก.ละ 1.60 - 1.75 บาท อย่างไรก็ตาม กระทรวงพาณิชย์ได้ดำเนินการแก้ไขปัญหาราคาน้ำมันปาล์ม โดยการตรวจสอบสต็อกและเข้มงวดการออกหนังสืออนุญาตขนย้ายน้ำมันปาล์ม รวมทั้งขอความร่วมมือหน่วยงานที่เกี่ยวข้องเพิ่มความเข้มงวดการปราบปรามการลักลอบนำเข้าน้ำมันปาล์มอย่างจริงจัง ส่งผลให้ราคาผลปาล์มที่เกษตรกรขายได้ปรับตัวสูงขึ้นตลอดเดือนเมษายน 2546 เฉลี่ย กก.ละ 1.76 บาท โดยมีราคาสูงสุดในช่วงสัปดาห์สุดท้ายของเดือน ที่ กก.ละ 1.90 บาท และมีแนวโน้มปรับตัวดีขึ้นในระยะต่อไป

- มะพร้าว ระดับราคามะพร้าวผลปรับตัวสูงขึ้นจากเดือนก่อนเล็กน้อย แม้ว่าผลผลิตจะออกสู่ตลาดมากขึ้น เนื่องจากความต้องการของตลาดยังมีสูง โดยราคามะพร้าว (ทับสะแกผลใหญ่ปอกเปลือก) เดือนเมษายน 2546 เฉลี่ยผลละ 8.00 บาท ขณะที่ราคาเนื้อมะพร้าวแห้ง 90% ปรับตัวลดลงตามภาวะปาล์มน้ำมันแต่ยังอยู่ในเกณฑ์สูง โดยมีราคาเฉลี่ย กก.ละ 8.94 บาท อย่างไรก็ตาม ราคามะพร้าวทั้งมะพร้าวผลและเนื้อมะพร้าวมีแนวโน้มปรับตัวลดลงเนื่องจากเป็นช่วงฤดูกาลที่ผลผลิตจะออกสู่ตลาดมากขึ้นเป็นลำดับ

- ข้าวโพดเลี้ยงสัตว์ ขณะนี้สิ้นสุดฤดูกาลผลิตข้าวโพดเลี้ยงสัตว์ รุ่น 2 ผลผลิตออกสู่ตลาดหมดสิ้นแล้ว ในขณะที่โรงงานอาหารสัตว์ยังมีความต้องการซื้อเพื่อสร้างสต็อก ประกอบกับมาตรการรับจำนำข้าวโพดเลี้ยงสัตว์ของภาครัฐเพื่อสร้างทางเลือกให้กับเกษตรกร ส่งผลให้ราคาอยู่ในระดับสูงใกล้เคียงกับเดือนก่อน โดยราคาข้าวโพดฯ ที่โรงงานอาหารสัตว์รับซื้อในเดือนเมษายน 2546 เฉลี่ย กก.ละ 5.06 บาท คาดว่าราคาจะยังคงอยู่ในเกณฑ์สูงต่อไปอีกระยะหนึ่ง เนื่องจากความต้องการของตลาดยังมีสูง

- เกลือทะเล ผลผลิตฤดูใหม่ออกสู่ตลาดมากขึ้นเนื่องจากสภาพอากาศร้อนทำให้การผลิตเกลือได้ผลดี ราคาเกลือทะเลที่เกษตรกรขายได้จึงอ่อนตัวลงจากเดือนก่อน โดยราคาในเดือนเมษายน 2546 เฉลี่ย ตันละ 815.33 บาท และมีแนวโน้มอ่อนตัวลงอีกเนื่องจากปริมาณผลผลิตจะออกสู่ตลาดมากจนถึงช่วงปลายเดือนพฤษภาคม 2546

- ปศุสัตว์ ความเคลื่อนไหวของระดับราคาสินค้าปศุสัตว์ปรับตัวในทิศทางที่ดีขึ้นจากเดือนมีนาคม 2546 โดยสินค้าที่สำคัญได้แก่ สุกรมีชีวิต ภาวะการค้าสุกรมีชีวิตและการค้าปลีกค่องตัวกว่าเดือนที่ผ่านมา เป็นผลจากการเร่งระบายสุกรมีชีวิตส่วนเกินออกสู่ตลาดก่อนหน้านี้เพื่อหลีกเลี่ยงการตรวจสอบสารเร่งเนื้อแดง ส่งผลให้ราคาสุกรมีชีวิตหน้าฟาร์มเฉลี่ยเดือนเมษายน 2546 ปรับตัวสูงขึ้นจากเดือนก่อนซึ่งมีราคา กก.ละ 24.60 บาท เป็นเฉลี่ย กก.ละ 26.31 บาท คาดว่าการค้าสุกรจะเข้าสู่ภาวะปกติ และระดับราคามีแนวโน้มสูงขึ้น ไก่เนื้อ ราคาไก่เนื้อมีชีวิตหน้าโรงฆ่าเฉลี่ยเดือนเมษายนเฉลี่ย กก.ละ 28.42 บาท ระดับราคาสูงกว่าเดือนก่อนค่อนข้างมาก เนื่องจากปริมาณผลผลิตเข้าสู่ตลาดลดลง ซึ่งเป็นผลจากมาตรการลดปริมาณการเลี้ยงในช่วงที่ผ่านมา และสภาพอากาศร้อนทำให้ไก่เจริญเติบโตช้า คาดว่าราคามีแนวโน้มจะปรับตัวสูงขึ้นอีกในระยะต่อไป ไข่ไก่ ราคาไข่ไก่ (เบอร์ 3) เฉลี่ยเดือนเมษายน 2546 ปรับตัวสูงขึ้นต่อเนื่องจากเดือนก่อนเป็นเฉลี่ยฟองละ 1.41 บาท เนื่องจากการเปลี่ยนแปลงของสภาพอากาศทำให้อัตราการไข่ลดลง กอปรกับมาตรการของภาครัฐในการรณรงค์บริโภคไข่ไก่เพิ่มขึ้น อีกทั้งผู้ส่งออกสามารถระบายผลผลิตออกต่างประเทศได้มากขึ้น นอกจากนี้ได้มีการเก็บสต็อกไข่ไก่ไว้ในห้องเย็นเพื่อรอผลักดันการส่งออกต่อไป คาดว่าจะส่งผลให้ราคาไข่ไก่ปรับตัวสูงขึ้นอีกในระยะต่อไป สำหรับแนวโน้มโดยรวมของสินค้าในกลุ่มปศุสัตว์ในช่วงเดือนพฤษภาคม 2546 คาดว่าจะปรับตัวในทิศทางที่ดีขึ้นต่อเนื่องจากเดือนเมษายน 2546 เนื่องจากเป็นช่วงเปิดภาคเรียน ความต้องการบริโภคจะเพิ่มสูงขึ้น

วงเงินช่วยเหลือด้านการตลาดสินค้าเกษตร

สินค้า : วงเงินคชก./ตาราง ปี 46

หน่วย : ล้านบาท

สินค้า	ปีงบประมาณ						
	2540	2541	2542	2543	2544	2545	2546
1 ข้าว	1,228.500	1,645.600	2,676.950	3,471.610	4,148.883	3,870.326	1,719.556
2 ข้าวโพดเลี้ยงสัตว์	284.090		1,509.600	411.945	269.000	209.323	
3 มันสำปะหลัง	3,424.066			1,717.500	2,753.086	965.485	
4 ปาล์มน้ำมัน			1,000.000	500.000	250.000		
5 มะพร้าว	140.000			150.000	145.000		
6 กาแฟ	300.000			35.600	801.783	18.548	21.308
7 หอมแดง	176.000	52.000	130.000	130.000			
8 กระเทียม	297.800	30.000			200.875		
9 หอมหัวใหญ่	420.000	60.500	230.000	67.000			
10 ถั่วเหลือง							
11 ลูกเดือย	15.500			10.000			
12 ถั่วเน่าแดง	19.000						
13 ไข่ไก่	50.000	60.000	30.000	60.000	60.000		
14 ไข่เนื้อ				300.000			
15 สุกกร		170.000		235.000			
16 ปลาโอ				20.200			
17 ปลาเบ็ด				245.600			
18 กุ้งกุลาดำ			1,000.000				
19 เกล็ดทะเล	60.000	60.000	60.000				
20 ปอ		120.000	86.000				
21 สับปะรด	153.600		200.000	724.000	50.000		
22 ทูเรียน	154.000		260.000	135.500	200.000	550.000	
23 ลิ้นจี่	43.000					200.000	
24 ลำไย	200.000			648.000		1,342.347	
25 เงาะ	187.000		103.000	420.000	20.500	250.000	
26 มังคุด	40.000					100.000	
27 เงาะ มังคุด ทูเรียน					40.000		
28 มะละกอ			60.600				
29 มะนาว	60.000		50.000	22.000			
30 กะหล่ำปี	0.880						
31 พริกแห้ง				32.000			
32 อ้อยและน้ำตาลทราย				800.00			
33 น้ำมันดิบ				360.00	488.000		
รวมทั้งสิ้น	7,253.436	2,198.100	7,396.150	10,495.955	9,427.127	7,506.029	1,740.864

* หมายเหตุ : การแทรกแซงลงกองและกลางสาตปี 2545 ใช้บร่วมกับการแก้ไขปัญหาราคาผลไม้ ปี 2545

สำนักส่งเสริมการค้าสินค้าเกษตร

พฤษภาคม 2546

ราคาเฉลี่ยสินค้าเกษตรสำคัญที่เกษตรกรขายได้ ปี 2541 - 2546

F: ราคาเฉลี่ยจัดกลุ่ม46 D:wow IV

	สินค้า	ราคาเฉลี่ย															
		ปี 2541			ปี 2542			ปี 2543			ปี 2544			ปี 2545			เม.ย.46 (เฉลี่ย)
		เฉลี่ย	สูงสุด	ต่ำสุด	เฉลี่ย	สูงสุด	ต่ำสุด	เฉลี่ย	สูงสุด	ต่ำสุด	เฉลี่ย	สูงสุด	ต่ำสุด	เฉลี่ย	สูงสุด	ต่ำสุด	
1	กลุ่มสินค้าผลิตเพื่อการส่งออก																
	ข้าวเปลือกนาปรัง (บาท/ตัน)	6,660	7,343 ส.ค.	5,368 พ.ย.	5,054	6,117 ม.ค.	4,510 ต.ค.	4,390	4,889 ก.พ.	3,900 ก.ย.	4,260	4,380 ก.ค.	4,050 เม.ย.	4,602	4,793 มิ.ย.	4,439 ม.ค.	4,513
	ข้าวเปลือกนาปี (บาท/ตัน)	6,653	7,422 ก.พ.	5,435 ธ.ค.	5,425	6,164 ม.ค.	4,723 ธ.ค.	4,688	4,967 ก.พ.	4,341 ธ.ค.	4,385	4,421 ธ.ค.	4,339 มี.ค.	4,646	4,728 ต.ค.	4,514 ม.ค.	-
	ข้าวเปลือกหอมมะลิ (บาท/ตัน)	8,225	9,508 ก.พ.	6,298 ธ.ค.	7,132	8,455 ก.ย.	6,462 เม.ย.	7,362	8,177 ก.ย.	6,413 ธ.ค.	5,628	6,583 ม.ค.	4,822 ธ.ค.	6,116	6,874 ก.ย.	5,216 ม.ค.	7,850
	ข้าวเปลือกเหนียว (บาท/ตัน)	7,666	8,521 ก.พ.	6,000 ธ.ค.	5,084	5,831 ม.ค.	4,562 พ.ย.	4,916	5,295 ต.ค.	4,528 มี.ค.	5,573	6,018 ก.ค.	4,739 พ.ย.	5,612	6,293 ก.ย.	5,063 ม.ค.	6,000
2 ^{1/}	หัวมันสำปะหลังสดคละ (บาท/ก.ก.)	1.38	1.84 ก.ค.	0.94 ธ.ค.	0.77	0.94 มี.ค.	0.62 ก.ย.	0.62	0.70 มิ.ย.	0.54 ก.ย.	0.87	1.06 ก.ค.	0.66 ก.พ.	1.03	1.16 เม.ย.	0.91 ต.ค.	0.93
3	ยางพารา แผ่นดิบชั้น 3 (บาท/ก.ก.)	24.02	29.58 พ.ย.	16.44 ธ.ค.	17.91	22.23 พ.ย.	15.28 ส.ค.	21.47	22.59 ก.พ.	19.28 ม.ค.	20.94	24.84 มิ.ย.	15.93 ธ.ค.	27.10	32.35 ก.ย.	20.15 ม.ค.	38.59
4	ไก่อื้อ หน้าโรงฆ่า (บาท/ก.ก.)	32.37	35.50 ส.ค.	29.65 ธ.ค.	26.89	31.77 ก.ค.	20.68 ก.ย.	25.72	29.02 ก.พ.	22.00 เม.ย.	30.31	34.50 ก.ค.	23.34 มี.ค.	25.21	31.27 ม.ค.	21.38 ก.ย.	28.42
5	กุ้งกุลาดำ ขนาด 50 ตัว/ก.ก. (บาท/ก.ก.)	209.23	302.00 ธ.ค.	165.00 พ.ค.	230.00	263.00 ต.ค.	202.00 มิ.ย.	293.00	347.00 ส.ค.	256.00 ม.ค.	255.00	303.00 ม.ค.	203.00 ต.ค.	244.00	275.00 ก.พ.	220.00 ก.ค.	239.00
6	กาแฟ (บาท/ก.ก.)	62.06	71.58 ก.พ.	47.33 ธ.ค.	50.31	57.17 ก.พ.	43.00 เม.ย.	27.97	32.77 พ.ย.	20.57 มี.ค.	29.17	31.46 เม.ย.	18.50 พ.ย.	23.50	25.76 ม.ค.	21.00 พ.ย.	-
7	ลำไย (บาท/ก.ก.) เกรดเอเอ(เกษตรกรขายได้)	113.33	126.67 ก.ค.	100.00 ส.ค.	31.83	32.89 ส.ค.	30.78 ก.ค.	18.08	18.38 ก.ค.	17.79 ส.ค.	35.00	37.75 ก.ค.	32.25 ส.ค.	33.28	20.75 ก.ค.	57.50 เม.ย.	27.00

	สินค้า	ราคาเฉลี่ย															
		ปี 2541			ปี 2542			ปี 2543			ปี 2544			ปี 2545			เม.ย.46
		เฉลี่ย	สูงสุด	ต่ำสุด	เฉลี่ย	สูงสุด	ต่ำสุด	เฉลี่ย	สูงสุด	ต่ำสุด	เฉลี่ย	สูงสุด	ต่ำสุด	เฉลี่ย	สูงสุด	ต่ำสุด	
	กลุ่มสินค้าผลิตเพื่อบริโภคภายในประเทศ																
8	สับปะรด โรงงานรับซื้อ (บาท/ก.ก.)	5.54	6.60 ก.ย.	4.87 เม.ย.	2.56	3.78 ก.พ.	1.57 พ.ย.	2.27	3.57 ก.ย.	1.54 มี.ย.	2.53	3.50 ก.ย.	1.55 มี.ค.	4.42	4.96 ต.ค.	3.73 ม.ค.	4.04
9 ^{2/}	ข้าวโพดเลี้ยงสัตว์ (บาท/ก.ก.) (ความชื้นไม่เกิน 14.5%)	4.57	5.44 ก.ค.	3.38 ธ.ค.	4.21	4.79 ก.ค.	3.66 ม.ค.	4.26	4.89 เม.ย.	3.52 ก.ย.	3.93	4.03 มี.ย.	3.83 มี.ค.	4.17	4.36 พ.ค.	3.89 ม.ค.	4.47
10	ปาล์มทะลาย (บาท/ก.ก.) นน. 15 กก. ขึ้นไป โรงงานรับซื้อ	3.62	4.93 ธ.ค.	2.79 เม.ย.	2.41	5.04 ม.ค.	1.36 พ.ย.	1.89	2.65 มี.ย.	1.49 มี.ค.	1.44	2.13 ธ.ค.	1.03 มี.ค.	2.69	4.78 ธ.ค.	2.03 เม.ย.	1.76
11	มะพร้าวผลใหญ่แห้งทั้งเปลือก (บาท/ผล)	5.41	11.30 ธ.ค.	3.18 พ.ค.	7.27	11.04 ม.ค.	4.61 ก.ค.	2.60	5.20 ม.ค.	1.72 ก.ย.	2.52	3.91 พ.ย.	1.97 ก.พ.	3.31	4.52 เม.ย.	2.21 ก.ย.	3.82
12 ^{3/}	หอมหัวใหญ่ เบอร์ 1 (บาท/ก.ก.)	15.25	19.50 ต.ค.	6.25 มี.ค.	6.75	18.75 พ.ย.	3.37 ก.พ.	4.33	13.66 พ.ย.	3.00 เม.ย.	5.84	18.40 ธ.ค.	5.62 มี.ค.	5.67	14.50 ธ.ค.	5.52 ม.ค.	-
13	หอมแดง แห้งใหญ่คละ (บาท/ก.ก.)	20.03	38.33 พ.ย.	12.32 เม.ย.	17.48	29.87 พ.ย.	12.08 ก.พ.	10.42	28.17 ก.ย.	6.80 ม.ค.	15.24	33.35 ธ.ค.	10.83 ม.ค.	17.44	40.84 พ.ย.	11.67 มี.ค.	16.23
14	กระเทียม แห้งใหญ่คละ (บาท/ก.ก.)	18.46	33.94 ธ.ค.	11.30 ก.พ.	31.65	44.00 ม.ค.	22.67 ก.ค.	24.26	32.38 ก.พ.	18.75 มี.ค.	20.33	31.08 ธ.ค.	15.15 พ.ค.	22.42	36.43 พ.ย.	19.16 มี.ค.	22.74
15	สุกร ขายส่ง ตลาดกทม. (บาท/ก.ก.)	39.15	42.50 ธ.ค.	29.00 ม.ค.	42.20	49.50 พ.ค.	29.35 ต.ค.	33.86	35.24 ก.ค.	31.06 ธ.ค.	37.12	42.50 มี.ย.	30.55 ม.ค.	38.41	40.69 ธ.ค.	32.03 ธ.ค.	26.31
16	ไข่ไก่สด คละ (บาท/ฟอง)	1.68	1.96 มี.ย.	1.34 ม.ค.	1.54	1.74 ม.ค.	1.26 พ.ย.	1.17	1.35 ก.ย.	1.02 ธ.ค.	1.50	1.74 ก.ย.	1.01 ม.ค.	1.41	1.58 พ.ค.	1.17 ธ.ค.	1.26
17	เกลือทะเล (บาท/ตัน)	468.1	522 ธ.ค.	389 พ.ค.	1,625	2,244 พ.ย.	511 ม.ค.	1,609	2,044 ก.ค.	944 ก.พ.	1,728	1,917 ก.ย.	1,316 ม.ค.	1,298	1,557 ม.ค.	1,147 พ.ค.	815.33

	สินค้า	ราคาเฉลี่ย															
		ปี 2541			ปี 2542			ปี 2543			ปี 2544			ปี 2545			เม.ย.46
		เฉลี่ย	สูงสุด	ต่ำสุด	เฉลี่ย	สูงสุด	ต่ำสุด	เฉลี่ย	สูงสุด	ต่ำสุด	เฉลี่ย	สูงสุด	ต่ำสุด	เฉลี่ย	สูงสุด	ต่ำสุด	(เฉลี่ย)
18	กลุ่มสินค้าที่ต้องนำเข้า ถั่วเหลือง ชนิดคละ (บาท/ก.ก.)	10.43	12.27 ม.ค.	9.26 ส.ค.	8.70	10.16 ม.ค.	7.79 ก.ย.	9.25	9.87 ธ.ค.	8.11 ก.พ.	9.72	10.10 พ.ย.	9.06 ส.ค.	10.16	11.36 มี.ย.	9.48 ม.ค.	9.74
19	กากถั่วเหลือง ผลิตจากเมล็ดในประเทศ ขายส่ง กทม. (บาท/ก.ก.)	11.12	11.62 เม.ย.	11.00 ธ.ค.	9.50	9.50 ต.ค.	9.87	10.95 ธ.ค.	9.50 ม.ค.	10.87	11.23 ก.พ.	10.08 ธ.ค.	10.38	10.59 ธ.ค.	10.14 เม.ย.	11.38	
20	ปลาป่น ตลาด กทม. (โปรตีน 60%) (บาท/ก.ก.)	20.74	24.72 ก.พ.	17.29 เม.ย.	16.22	19.26 ส.ค.	14.56 ก.พ.	14.45	16.11 มี.ย.	13.23 ก.พ.	18.77	21.88 ก.ค.	16.35 ธ.ค.	18.22	21.14 มี.ค.	16.07 ต.ค.	18.92

หมายเหตุ

- 1/ ปีการผลิต เริ่มตั้งแต่ ต.ค. - ก.ย.
- 2/ ปีการผลิต เริ่มตั้งแต่ ก.ค. - มี.ย.
- 3/ ปีการผลิต เริ่มตั้งแต่ พ.ย. - เม.ย.

ราคาเป้าหมายนำสินค้าเกษตร ปี 2545/46

ลำดับที่	สินค้า	ราคาเป้าหมายนำ																					
1.	ข้าวนาปี	<p>กำหนดราคาปรับจํานำข้าวเปลือกนาปี ปีการผลิต 2545/46 (ณ ความชื้นไม่เกิน 15%) ดังนี้</p> <p style="text-align: center;">ชนิดข้าว บาท/ตัน</p> <p>1) ข้าวเปลือกหอมมะลิ</p> <p>ข้าวเปลือกหอมมะลิ ชนิดสีได้ตันข้าว 42 กรัม 6,800</p> <p>ข้าวเปลือกหอมมะลิ ชนิดสีได้ตันข้าว 40 กรัม 6,700</p> <p>ข้าวเปลือกหอมมะลิ ชนิดสีได้ตันข้าว 38 กรัม 6,600</p> <p>ข้าวเปลือกหอมมะลิ ชนิดสีได้ตันข้าว 36 กรัม 6,500</p> <p>หมายเหตุ : โดยให้ปรับเพิ่ม - ลดตามจำนวนกรัม ในอัตรากรัมละ 50 บาท</p> <p>สำหรับการรับจํานำข้าวเปลือกหอมมะลิที่ยังนางของเกษตรกรให้กำหนดราคาปรับจํานำตันละ 6,500 บาท ส่วนข้าวเปลือกหอมจังหวัดในภาคเหนือตอนล่างและภาคกลาง ให้กำหนดราคาปรับจํานำตันละ 5,350 - 5,700 บาท ตามคุณภาพและภาวะการตลาด</p> <p>2) ข้าวเปลือกเจ้านาปี</p> <p>ข้าวเปลือกเจ้านาปี 100% (ชนิดสีเป็นข้าวสาร 100%) 5,330</p> <p>ข้าวเปลือกเจ้านาปี 5% (ชนิดสีเป็นข้าวสาร 5%) 5,235</p> <p>ข้าวเปลือกเจ้านาปี 10% (ชนิดสีเป็นข้าวสาร 10%) 5,045</p> <p>ข้าวเปลือกเจ้านาปี 15% (ชนิดสีเป็นข้าวสาร 15%) 4,950</p> <p>ข้าวเปลือกเจ้านาปี 25% (ชนิดสีเป็นข้าวสาร 25%) 4,760</p> <p>3) ข้าวเปลือกเหนียว</p> <p>ข้าวเปลือกเหนียว 10% เมล็ดยาว 5,900</p> <p>ข้าวเปลือกเหนียวคละ 5,650</p>																					
2.	ข้าวโพด	<p>กำหนดราคาปรับจํานำข้าวโพดเลี้ยงสัตว์ ปี 2545/46 ณ จุดรับจํานำของ อคส. และ อ.ต.ก. ดังนี้</p> <table style="width: 100%; border-collapse: collapse;"> <thead> <tr> <th style="text-align: center;">ระดับความชื้น</th> <th style="text-align: center;">ข้าวโพดฝัก</th> <th style="text-align: center;">ข้าวโพดเมล็ด</th> </tr> </thead> <tbody> <tr> <td>1) ความชื้น 30.0 - 25.1 %</td> <td style="text-align: center;">2.50</td> <td style="text-align: center;">3.39</td> </tr> <tr> <td>2) ความชื้น 25.0 - 22.1 %</td> <td style="text-align: center;">2.68</td> <td style="text-align: center;">3.58</td> </tr> <tr> <td>3) ความชื้น 22.0 - 19.6 %</td> <td style="text-align: center;">2.82</td> <td style="text-align: center;">3.72</td> </tr> <tr> <td>4) ความชื้น 19.5 - 17.1 %</td> <td style="text-align: center;">3.00</td> <td style="text-align: center;">3.85</td> </tr> <tr> <td>5) ความชื้น 17.0 - 14.6 %</td> <td style="text-align: center;">3.18</td> <td style="text-align: center;">3.97</td> </tr> <tr> <td>6) ความชื้น 14.5 %</td> <td style="text-align: center;">3.27</td> <td style="text-align: center;">4.19</td> </tr> </tbody> </table>	ระดับความชื้น	ข้าวโพดฝัก	ข้าวโพดเมล็ด	1) ความชื้น 30.0 - 25.1 %	2.50	3.39	2) ความชื้น 25.0 - 22.1 %	2.68	3.58	3) ความชื้น 22.0 - 19.6 %	2.82	3.72	4) ความชื้น 19.5 - 17.1 %	3.00	3.85	5) ความชื้น 17.0 - 14.6 %	3.18	3.97	6) ความชื้น 14.5 %	3.27	4.19
ระดับความชื้น	ข้าวโพดฝัก	ข้าวโพดเมล็ด																					
1) ความชื้น 30.0 - 25.1 %	2.50	3.39																					
2) ความชื้น 25.0 - 22.1 %	2.68	3.58																					
3) ความชื้น 22.0 - 19.6 %	2.82	3.72																					
4) ความชื้น 19.5 - 17.1 %	3.00	3.85																					
5) ความชื้น 17.0 - 14.6 %	3.18	3.97																					
6) ความชื้น 14.5 %	3.27	4.19																					
3.	กาแฟ	<p>กำหนดราคาปรับจํานำเมล็ดกาแฟ ฤดูกาลผลิต ปี 2545/46 ณ จุดรับจํานำของ อคส. ณ แหล่งผลิต ดังนี้</p> <table style="width: 100%; border-collapse: collapse;"> <thead> <tr> <th style="text-align: center;">เกรด</th> <th style="text-align: center;">ระดับความชื้น</th> <th style="text-align: center;">ข้อบกพร่อง</th> <th style="text-align: center;">บาท/กก.</th> </tr> </thead> <tbody> <tr> <td>1) เกรดดี</td> <td>ไม่เกินร้อยละ 13</td> <td>ไม่เกินร้อยละ 5</td> <td style="text-align: center;">30</td> </tr> <tr> <td>2) เกรดหนึ่ง</td> <td>ไม่เกินร้อยละ 13</td> <td>ไม่เกินร้อยละ 7</td> <td style="text-align: center;">27</td> </tr> <tr> <td>3) เกรดสอง</td> <td>ไม่เกินร้อยละ 13</td> <td>ไม่เกินร้อยละ 15</td> <td style="text-align: center;">21</td> </tr> </tbody> </table>	เกรด	ระดับความชื้น	ข้อบกพร่อง	บาท/กก.	1) เกรดดี	ไม่เกินร้อยละ 13	ไม่เกินร้อยละ 5	30	2) เกรดหนึ่ง	ไม่เกินร้อยละ 13	ไม่เกินร้อยละ 7	27	3) เกรดสอง	ไม่เกินร้อยละ 13	ไม่เกินร้อยละ 15	21					
เกรด	ระดับความชื้น	ข้อบกพร่อง	บาท/กก.																				
1) เกรดดี	ไม่เกินร้อยละ 13	ไม่เกินร้อยละ 5	30																				
2) เกรดหนึ่ง	ไม่เกินร้อยละ 13	ไม่เกินร้อยละ 7	27																				
3) เกรดสอง	ไม่เกินร้อยละ 13	ไม่เกินร้อยละ 15	21																				

ข้าว

1. การผลิตและความต้องการใช้

	2541/42	2542/43	2543/44	2544/45	2545/46 (ประมาณการ)
ผลผลิตข้าว(ล้านตัน)					
โลก	585.600	608.900	592.000	590.600	567.700
ไทย					
- นาปี	18.449	19.016	19.788	20.899	19.997
- นาปรัง	4.336	5.156	6.056	5.790	5.948
รวม	22.999	24.172	25.844	26.689	25.945
ความต้องการ	14.217	13.600	14.163	14.798	15.034 (เป้าหมาย)
ส่งออก (ม.ค.-ธ.ค.) (ข้าวสาร)	6.688	6.57	7.52	7.244	7.3 - 7.5
ปริมาณคงเหลือ	2.532	4.865	5.393	6.512	6.059
ราคา (บาท/ตัน)					(13 พค. 46)
- ข้าวเปลือกเจ้าหอมมะลิ	7,132	7,362	5,628	6,097	7,800 - 8,300
- ข้าวเปลือกเจ้านาปี 5%	5,425	4,688	4,385	4,656	-
- ข้าวเปลือกเจ้าเหนียว	5,084	4,916	5,573	5,612	5,900 - 6,100
- ข้าวเปลือกเจ้านาปรัง	5,054	4,390	4,260	4,602	4,500 - 4,900
ต้นทุนการผลิต(บาท/ตัน)					
ข้าวเปลือกหอมมะลิ	5,482.63	5408.61	5,963.86	5,746.82	6,010.31
ข้าวเปลือกเจ้านาปี	4,759.27	4614.81	4,265.85	3,994.52	4,090.22
ข้าวเปลือกเหนียว	5,170.79	4750.13	4,999.14	4,798.22	4,920.41
ข้าวเปลือกนาปรัง	3,930.00	3,89.56	3,254.72	3,297.43	-

2. สถานการณ์

2.1 ข้าวนาปี

กระทรวงเกษตรและสหกรณ์สรุปตัวเลขล่าสุดว่าพื้นที่เพาะปลูกข้าวนาปี ปีการผลิต 2545/46 จะมี 57.264 ล้านไร่ ลดลงจากปี 2544/45 ร้อยละ 1.00 เนื่องจากสภาพดินฟ้าอากาศไม่เอื้ออำนวย โดยในช่วงกลางฤดู (กค. - สค.) ได้เกิดภาวะฝนแล้ง ส่งผลให้ขาดน้ำในการเพาะปลูกและบางจังหวัดไม่สามารถปลูกข้าวในที่ดอนได้ ขณะนี้สิ้นสุดฤดูการแล้ว

สำหรับปีการผลิต 2545/46 คาดว่าจะมีผลผลิต 19.997 ล้านตันข้าวเปลือกลดลงจากปี 2544/45 ร้อยละ 4.32 แยกเป็นข้าวหอมมะลิจำนวน 5.285 ล้านตัน ข้าวเจ้านาปีจำนวน 9.115 ล้านตัน และข้าวเหนียวจำนวน 5.597 ล้านตัน เนื่องจากสภาพภูมิอากาศแห้งแล้ง โดยเฉพาะภาคตะวันออกเฉียงเหนือลำต้นข้าวไม่สมบูรณ์ส่งผลให้ผลผลิตต่อไร่ลดลงจากปีก่อนประมาณ 12 กก. ประกอบกับเกิดอุทกภัยพื้นที่เพาะปลูกได้รับความเสียหายจำนวนมาก

2.2 ข้าวนาปรัง

ข้าวนาปรัง ปี 2546 กระทรวงเกษตรฯ ได้คาดการณ์ว่าจะมีพื้นที่เพาะปลูก 8.63 ล้านไร่ เพิ่มขึ้นจากปีก่อนร้อยละ 24 ส่วนผลผลิตประมาณ 5.955 ล้านตันข้าวเปลือก มากกว่าปี 2545 ร้อยละ 5.90 เนื่องจากสภาพน้ำในเขื่อนและน้ำคลองธรรมชาติมีเพียงพอในการเพาะปลูกประกอบกับราคาข้าวในปีค่อนข้างดี ทำให้เกษตรกรมีการเพาะปลูกเพิ่ม

3. ภาวะการค้าและราคา

ขณะนี้มีการเก็บเกี่ยวข้าวนาปรังค่อนข้างมาก แต่เนื่องจากตลาดปลายทางกรุงเทพฯ และตลาดส่งออกยังมีการตอบสนองต่ออุปสงค์ได้ดีประกอบกับรัฐบาลได้เตรียมมาตรการรับจำนำข้าวเปลือกนาปรัง ปี 2546 ออกมารองรับโดยเริ่มรับจำนำตั้งแต่วันที่ 20 มีนาคม - 31 กรกฎาคม 2546 ยกเว้นภาคใต้เริ่มตั้งแต่กรกฎาคม - กันยายน 2546 ราคาข้าวเปลือกที่กำลังออกสู่ตลาดขณะนี้จึงค่อนข้างดี โดยข้าวเปลือกหอมมะลิราคาตันละ 7,800 - 8,300 บาท เปลือกเหนียวราคาตันละ 5,900 - 6,100 บาท ส่วนข้าวเปลือกนาปรังที่กำลังเข้าสู่ตลาดขณะนี้ราคาตันละ 4,500 - 4,900 บาท ซึ่งนับว่าอยู่ในเกณฑ์ดี

4. การส่งออก

ในปี 2546 นี้ทางการได้ตั้งเป้าการส่งออกข้าวไว้จำนวน 7.3 - 7.5 ล้านตัน โดยตั้งแต่ 1 มค. - 9 พค. 46 ตัวเลขเบื้องต้นจากกรมการค้าต่างประเทศแจ้งว่าส่งข้าวออกไปแล้วทั้งสิ้น 2,252,486 ตัน น้อยกว่าปีก่อนในช่วงเดียวกันซึ่งส่งออกได้ 2,396,085 ตัน ร้อยละ 5.99

5. สภาพปัญหาและสาเหตุ

5.1 ผลผลิตส่วนใหญ่ออกสู่ตลาดพร้อมกันมากและกระจุกตัวในช่วงต้นฤดู ทำให้ราคาตกต่ำ

5.2 เศรษฐกิจโลกและประเทศผู้ซื้อซึ่งอยู่ในภาวะตกต่ำ การขายข้าวในตลาดโลกมีการแข่งขันกันตัดราคาลงอย่างมาก ตลาดข้าวจึงเป็นของผู้ซื้อ

6. มาตรการแก้ไข

6.1 มาตรการรับจำนำข้าวเปลือกนาปรัง ปี 2546

6.1.1 เป้าหมาย รับจำนำในจังหวัดที่เป็นพื้นที่ปลูกข้าวนาปรัง ปริมาณรับจำนำรวม 2.0 ล้านตันข้าวเปลือก หรือปริมาณร้อยละ 33 ของผลผลิต โดยให้ อคส. และ อ.ต.ก. รับฝากและออกไปประทวน และ ธ.ก.ส. รับจำนำใบประทวนที่ อคส. และ อ.ต.ก. ออกให้เกษตรกรและสถาบันเกษตรกร

6.1.2 ระยะเวลารับจำนำ 20 มีค. - 31 กค. 46 (ยกเว้นภาคใต้ให้รับจำนำ กค. - กย. 46)

6.1.3 ระยะเวลาได้ถอน 3 เดือนนับถัดจากเดือนที่รับจำนำ

6.1.4 ระยะเวลาโครงการ 20 มีค. - ๓๑. 46

6.1.5 ราคารับจำนำ กำหนดราคารับจำนำข้าวเปลือกเจ้านาปรัง (ความชื้นไม่เกิน 15%) ตาม
ชั้นคุณภาพ ดังนี้

ชนิดข้าว	หน่วย : บาท/ตัน
ข้าวเปลือกเจ้านาปรัง	ราคาจำหน่าย
ข้าวเปลือกเจ้านาปรัง 100%	4,975
ข้าวเปลือกเจ้านาปรัง 5%	4,880
ข้าวเปลือกเจ้านาปรัง 10%	4,785
ข้าวเปลือกเจ้านาปรัง 15%	4,690
ข้าวเปลือกเจ้านาปรัง 25%	4,500

6.1.6 วิธีดำเนินการ

- (1) เกษตรกรผู้มีสิทธิรับจำหน่าย จะต้อง มีหนังสือรับรองเกษตรกรผู้ปลูกข้าวนาปรัง ปี 2546 ของกระทรวงเกษตรและสหกรณ์ และต้องเป็นลูกค้ำของ ธ.ก.ส. ด้วย
- (2) พื้นที่รับจำหน่าย เกษตรกรสามารถจำหน่ายได้ในพื้นที่จังหวัดของตนเองเท่านั้น เว้นแต่ในกรณีที่เกษตรกรอยู่ในพื้นที่ตำบลที่มีชายแดนติดต่อกับจังหวัดข้างเคียง ให้มีการจำหน่ายข้ามเขตได้เฉพาะพื้นที่ตำบลที่ติดต่อกันและเป็นประเพณีปฏิบัติทางการค้าปกติเท่านั้น
- (3) การเข้าร่วมโครงการของโรงสี โดยให้ความสำคัญกับโรงสีสหกรณ์การเกษตรเป็นอันดับแรก และกำหนดคุณสมบัติ เงื่อนไข รวมทั้งภาระหน้าที่ที่โรงสีที่เข้าร่วมโครงการจะต้องปฏิบัติ ดังนี้
 - 1) เป็นโรงสีเอกชนที่มีศักยภาพในการรับฝากและสีแปรสภาพข้าวเปลือก โดยต้องมีเครื่องอบลดความชื้นหรือลานตาก และมีสถานที่เก็บข้าวอยู่ในบริเวณเดียวกันกับโรงสี รวมทั้งไม่มีพฤติกรรมเข้าข่ายกระทำความผิดในการเข้าร่วมโครงการรับจำหน่ายที่ผ่านมา ได้แก่โรงสีที่ถูกแจ้งความดำเนินคดีและถูกขึ้นบัญชีดำ (Black list)
 - 2) โรงสีจะสามารถเข้าร่วมโครงการกับ อคส. หรือ อ.ต.ก. ได้เพียงหน่วยงานใดหน่วยงานหนึ่งเท่านั้น
 - 3) ห้ามมิให้โรงสีรับฝากข้าวเปลือกจากเกษตรกรไว้ก่อนแล้วเจ้าหน้าที่ของ อคส./อ.ต.ก. ออกใบประทวนให้ในภายหลัง หากมีการรับฝากข้าวเปลือกไว้ให้ถือว่าเป็นข้าวของโรงสี มิใช่ข้าวที่รับจำหน่ายของรัฐบาล
 - 4) ห้ามมิให้โรงสีที่เข้าร่วมโครงการนำข้าวที่ อคส./อ.ต.ก. ฝากเก็บไว้ไปเก็บไว้ในสถานที่อื่นนอกจากบริเวณโรงสีที่เข้าร่วมโครงการ
 - 5) ห้ามมิให้นำข้าวสารที่ไม่ได้แปรสภาพจากข้าวเปลือกที่จำหน่ายหรือข้าวสารของโรงสีอื่น (เปาเกา) มาส่งมอบเข้าโกดังกลางของ อคส./อ.ต.ก. โดยเด็ดขาด
 - 6) ปริมาณข้าวเปลือกที่โรงสีจะรับฝาก ณ เวลาใดเวลาหนึ่ง จะต้อง มีปริมาณไม่เกิน 30 เท่าของกำลังการผลิตที่ระบุไว้ใน รง.4 หรือตามปริมาณที่ได้รับจัดสรร
 - 7) โรงสีที่เข้าร่วมโครงการจะต้องส่งมอบข้าวสารในการเข้าร่วมโครงการที่ผ่านมาครบถ้วนก่อนวันปิดรับสมัครเข้าร่วมโครงการ

(4) สำหรับสหกรณ์การเกษตร ที่เข้าร่วมโครงการจะต้องมีศักยภาพในการรับฝากและสีแปรสภาพข้าวเปลือกได้ รวมทั้งต้องได้รับการรับรองจากกรมส่งเสริมสหกรณ์ว่าเป็นผู้มีความสามารถเข้าร่วมโครงการได้ โดยให้ใช้คณะกรรมการดำเนินการของสหกรณ์ทั้งคณะ เป็นผู้ค้ำประกันการเข้าร่วมโครงการ

(5) การกำกับดูแล

1) อนุมัติในหลักการให้รัฐมนตรีว่าการกระทรวงพาณิชย์ รองประธาน กนช. เป็นผู้พิจารณาให้ความเห็นชอบผ่อนผันหลักเกณฑ์การรับจำนำข้าวเปลือกนาปรัง ปี 2546 เพื่อให้สามารถแก้ไขปัญหาได้ทันทั่วถึง และรายงาน กนช. ทราบต่อไป

2) ให้คณะกรรมการแก้ไขปัญหาเกษตรกรอันเนื่องมาจากผลิตผลการเกษตร ระดับจังหวัด เป็นผู้กำกับดูแลในระดับจังหวัด เพื่อให้การรับจำนำเป็นไปด้วยความเรียบร้อยโปร่งใส โดยเฉพาะไม่ให้มีการสวมสิทธิของเกษตรกร เพื่อให้ประโยชน์ตกถึงมือเกษตรกรอย่างแท้จริง ตามเจตนารมณ์ของรัฐบาล

3) ให้ฝ่ายเลขานุการ กนช. ประสานกับหน่วยงานที่เกี่ยวข้อง พิจารณาจัดสายตรวจพิเศษ และเจ้าหน้าที่จากส่วนกลางเข้าไปตรวจสอบกำกับดูแลเป็นประจำอย่างต่อเนื่อง นอกเหนือจากการตรวจสอบและกำกับดูแลของคณะกรรมการฯ ระดับจังหวัด

4) ให้ อคส. และ อ.ต.ก. จ้างผู้ช่วยปฏิบัติงาน 2 คน และตัวแทนเกษตรกร 1 คน ประจำแต่ละจุดรับฝาก เพื่ออำนวยความสะดวกและดูแลการวัดความชื้น สิ่งเจือปน การชั่งน้ำหนัก เพื่อให้เกษตรกรได้รับประโยชน์ตามที่เป็นจริง

5) ให้มีการกำกับดูแลออกไปประทวนและการจ่ายเงินของ ธ.ก.ส. ให้ได้ ภายใน 6 วันทำการ นับแต่วันที่เกษตรกรนำข้าวมาจำนำ

(6) การประชาสัมพันธ์ ให้ทำการประชาสัมพันธ์ให้เกษตรกรในพื้นที่เพาะปลูก ข้าวนาปรัง ได้ทราบการรับจำนำโดยทั่วถึง เพื่อให้เกษตรกรผู้ปลูกข้าวนาปรังได้รับประโยชน์จากการรับจำนำและป้องกันมิให้มีการสวมสิทธิ รวมทั้งช่วยให้ระดับราคาข้าวเปลือกในท้องตลาดปรับตัวดีขึ้น

(7) การแปรสภาพและการระบายจำหน่าย

1) การแปรสภาพ ให้มีการสีแปรสภาพปกติในอัตราร้อยละ 40 ของปริมาณที่รับฝากเก็บในขณะนั้น และใช้สูตรอัตราแปรสภาพ การส่งมอบข้าวสาร การขนส่งและการขนย้ายจากโรงสี เข้าเก็บโกดังของ อคส. และ อ.ต.ก. ส่วนค่าใช้จ่ายในการสีแปรสภาพ ค่าขนส่ง ค่ากระสอบ และค่าใช้จ่ายอื่น ๆ ให้เป็นไปตามที่จ่ายจริง โดยค่าใช้จ่ายดังกล่าวให้ คิดคำนวณหักจากปลายข้าวและผลิตภัณฑ์ข้าวอื่น ๆ ที่ได้จากการสีแปรสภาพข้าวเปลือกเป็นข้าวสาร และหากมีส่วนที่เหลือจะต้องนำส่งต้นข้าวสารให้กับรัฐบาล รวมทั้งอัตราส่งมอบต้นข้าวจากการแปรสภาพข้าวเปลือกเป็นข้าวสารด้วย

2) การระบายข้าว มอบหมายให้รัฐมนตรีว่าการกระทรวงพาณิชย์รองประธาน กนช. เป็นผู้พิจารณาอนุมัติ ราคา ปริมาณ และหลักเกณฑ์เงื่อนไขอื่น ๆ ในการขายข้าวเปลือกและ ข้าวสารทั้งในและต่างประเทศในเวลาที่เหมาะสม ตามข้อเสนอของคณะกรรมการพิจารณาระบายข้าวเปลือกหรือ คณะอนุกรรมการจำหน่ายข้าวสารแล้วแต่กรณี ซึ่งทั้งสองคณะ ประกอบด้วย ผู้แทนกรมการค้าต่างประเทศ กรมการค้าภายใน ธ.ก.ส. อคส. และ อ.ต.ก. และรายงานให้ กนช. ทราบต่อไป

7. ผลการดำเนินงาน

ผลการรับจำนำข้าวเปลือกนาปี ปี 2545/46 ตั้งแต่ 1 พย. 45 - 12 พค. 46 มีปริมาณทั้งสิ้น 3,538,277 ตัน เป็นข้าวเปลือกเจ้า จำนวน 2,720,693 ตัน ข้าวเปลือกหอมมะลิ จำนวน 690,339 ตัน และข้าวเปลือกเหนียว จำนวน 127,245 ตัน ซึ่งเป็นการรับจำนำโดย อคส. จำนวน 1,149,281 ตัน และ อ.ต.ก. 1,692,786 ตัน และ ธ.ก.ส. จำนวน 696,210 ตัน โดยมีโรงสีที่สมัครเข้าร่วมโครงการและเปิดรับจำนำ จำนวน 584 โรง ใน 64 จังหวัด

สำหรับผลการรับจำนำข้าวเปลือกนาปรัง ปี 2546 ตั้งแต่วันที่ 20 มีค. - 2 พค. 46 มีปริมาณทั้งสิ้น 893,843 ตัน โดยเป็นการรับจำนำของ อคส. จำนวน 289,108 ตัน และเป็นการรับจำนำของ อ.ต.ก. จำนวน 604,735 ตัน มีโรงสีสมัครเข้าร่วมโครงการและเปิดรับจำนำแล้ว จำนวน 321 โรง ใน 32 จังหวัด

~~~~~

สำนักส่งเสริมการค้าสินค้าเกษตร  
กรมการค้าภายใน  
พฤษภาคม 2546

## ราคาข้าวเปลือกหอมมะลิ ที่โรงสีรับซื้อในส่วนภูมิภาค

หน่วย : บาท/ตัน

| ปี   | มค.   | กพ.   | มีค.  | เมย.  | พค.   | มิย.  | กค.   | สค.   | กย.   | ตค.   | พย.   | ธค.   | เฉลี่ย |
|------|-------|-------|-------|-------|-------|-------|-------|-------|-------|-------|-------|-------|--------|
| 2534 | 3,620 | 3,847 | 3,855 | 3,771 | 3,810 | 3,962 | 4,186 | 4,474 | 4,500 | 4,550 | 4,502 | 4,488 | 4,130  |
| 2535 | 3,915 | 4,275 | 4,250 | 4,347 | 4,517 | 4,652 | 4,976 | 4,942 | 4,790 | 4,720 | 4,850 | 4,176 | 4,534  |
| 2536 | 4,297 | 4,450 | 4,376 | 4,369 | 4,395 | 4,450 | 4,698 | 4,787 | 4,850 | 4,774 | 4,850 | 4,617 | 4,576  |
| 2537 | 4,952 | 5,082 | 4,909 | 4,874 | 4,900 | 4,880 | 4,790 | 4,850 | 4,850 | 4,850 | 4,850 | 3,972 | 4,813  |
| 2538 | 4,062 | 4,137 | 4,115 | 4,117 | 4,200 | 4,355 | 4,806 | 4,951 | 4,957 | 5,184 | 4,642 | 4,658 | 4,515  |
| 2539 | 4,810 | 4,850 | 4,850 | 5,105 | 5,326 | 5,697 | 5,786 | 6,119 | 6,969 | 6,992 | 6,900 | 6,172 | 5,798  |
| 2540 | 6,825 | 7,214 | 7,819 | 7,950 | 7,990 | 8,340 | 9,174 | 9,651 | 9,215 | 8,785 | 6,835 | 7,140 | 8,078  |
| 2541 | 9,352 | 9,508 | 8,909 | 8,738 | 8,709 | 8,664 | 8,501 | 8,388 | 8,041 | 7,258 | 6,332 | 6,298 | 8,225  |
| 2542 | 6,855 | 6,685 | 6,603 | 6,462 | 6,614 | 6,638 | 6,958 | 7,436 | 8,455 | 8,354 | 7,850 | 6,676 | 7,132  |
| 2543 | 6,743 | 6,781 | 6,885 | 6,977 | 7,311 | 7,477 | 8,005 | 8,135 | 8,177 | 8,146 | 7,289 | 6,413 | 7,362  |
| 2544 | 6,583 | 6,389 | 6,085 | 6,140 | 5,933 | 5,750 | 5,711 | 5,170 | 4,929 | 5,151 | 4,867 | 4,822 | 5,628  |
| 2545 | 5,216 | 5,410 | 5,472 | 5,550 | 5,625 | 6,248 | 6,735 | 6,785 | 6,874 | 6,758 | 6,340 | 6,375 | 6,116  |
| 2546 | 6,425 | 6,778 | 7,560 | 7,850 |       |       |       |       |       |       |       |       | 7,153  |

หมายเหตุ เป็นราคาข้าวเปลือกเฉลี่ยหน้าโรงสีจังหวัดสุรินทร์ อุตรดิตถ์ อุบลราชธานี และนครราชสีมา

## ราคาข้าวเปลือกเหนียว (เมล็ดยาว) ที่โรงสีรับซื้อในส่วนภูมิภาค

หน่วย : บาท/ตัน

| ปี   | มค.   | กพ.   | มีค.  | เมย.  | พค.   | มิย.  | กค.   | สค.   | กย.   | ตค.   | พย.   | ธค.   | เฉลี่ย |
|------|-------|-------|-------|-------|-------|-------|-------|-------|-------|-------|-------|-------|--------|
| 2534 | 3,354 | 3,550 | 3,512 | 3,376 | 3,336 | 3,537 | 3,907 | 4,388 | 4,317 | 4,070 | 3,907 | 3,613 | 3,739  |
| 2535 | 3,707 | 4,178 | 4,173 | 4,176 | 4,397 | 4,272 | 4,273 | 4,152 | 3,941 | 3,649 | 3,413 | 3,694 | 4,002  |
| 2536 | 3,571 | 3,850 | 3,776 | 3,730 | 3,684 | 3,412 | 3,359 | 3,205 | 3,268 | 3,486 | 3,754 | 3,614 | 3,559  |
| 2537 | 3,861 | 3,843 | 3,678 | 3,799 | 3,755 | 3,684 | 3,684 | 3,741 | 3,875 | 3,875 | 3,450 | 3,493 | 3,728  |
| 2538 | 3,578 | 3,683 | 3,684 | 3,943 | 4,186 | 4,394 | 4,807 | 5,013 | 4,805 | 4,838 | 4,254 | 4,495 | 4,307  |
| 2539 | 4,800 | 4,771 | 4,770 | 4,820 | 4,874 | 5,037 | 4,964 | 5,280 | 5,828 | 5,108 | 5,008 | 5,180 | 5,037  |
| 2540 | 5,796 | 6,169 | 6,338 | 6,338 | 6,513 | 6,863 | 7,638 | 8,206 | 8,321 | 8,589 | 7,993 | 7,234 | 7,167  |
| 2541 | 8,491 | 8,521 | 7,880 | 7,970 | 8,099 | 8,033 | 7,971 | 7,880 | 7,730 | 7,155 | 6,263 | 6,000 | 7,666  |
| 2542 | 5,831 | 5,536 | 5,241 | 5,033 | 5,174 | 4,877 | 4,783 | 4,997 | 5,304 | 4,876 | 4,562 | 4,790 | 5,084  |
| 2543 | 4,667 | 4,549 | 4,528 | 4,706 | 4,831 | 4,828 | 5,068 | 5,203 | 5,208 | 5,295 | 5,111 | 4,997 | 4,916  |
| 2544 | 5,467 | 5,612 | 5,550 | 5,651 | 5,795 | 5,948 | 6,018 | 5,830 | 5,750 | 5,509 | 4,739 | 5,006 | 5,573  |
| 2545 | 5,063 | 5,124 | 5,112 | 5,374 | 5,657 | 5,781 | 5,913 | 6,155 | 6,293 | 6,073 | 5,568 | 5,236 | 5,612  |
| 2546 | 5,397 | 5,774 | 5,950 | 6,000 |       |       |       |       |       |       |       |       | 5,780  |

หมายเหตุ เป็นราคาข้าวเปลือกเฉลี่ยหน้าโรงสีจังหวัดอุตรดิตถ์

สำนักงานส่งเสริมการค้าสินค้าเกษตร

า : สำนักงานการค้าภายในจังหวัด

## ราคาข้าวเปลือกเจ้านาปรัง ความชื้น 15% ตลาดก้านทรง

17

หน่วย : บาท/ตัน

| ปี   | มค.   | กพ.   | มีค.  | เมย.  | พค.   | มิย.  | กค.   | ตค.   | กย.   | ตค.   | พย.   | ธค.   | เฉลี่ย |
|------|-------|-------|-------|-------|-------|-------|-------|-------|-------|-------|-------|-------|--------|
| 2534 |       |       |       |       | 3,827 | 3,860 | 4,262 | 4,239 | 4,128 | 3,907 | 3,894 | 3,808 | 3,991  |
| 2535 |       |       |       |       | 3,415 | 3,418 | 3,717 | 3,754 | 3,688 | 3,509 | 3,538 | 3,425 | 3,558  |
| 2536 |       |       |       | 2,350 | 2,456 | 2,600 | 2,865 | 3,011 | 3,000 | 3,363 |       |       | 2,806  |
| 2537 |       |       |       | 3,745 | 3,081 | 3,060 | 3,342 | 3,788 | 3,803 | 3,821 | 3,850 |       | 3,561  |
| 2538 |       |       |       | 3,707 | 3,913 | 4,542 | 4,961 | 4,879 | 4,950 | 5,237 | 4,705 |       | 4,612  |
| 2539 |       |       | 4,950 | 4,338 | 4,475 | 4,800 | 4,781 | 4,493 | 4,692 | 4,336 | 4,296 | 4,356 | 4,552  |
| 2540 |       |       | 4,494 | 4,269 | 4,389 | 4,375 | 4,794 | 5,125 | 5,228 | 5,563 | 5,500 | 5,956 | 4,969  |
| 2541 | 6,575 | 6,770 | 6,599 | 6,681 | 6,568 | 7,211 | 7,281 | 7,400 | 7,296 | 6,495 | 5,544 | 5,679 | 6,675  |
| 2542 | 6,213 | 5,611 | 5,368 | 4,859 | 4,840 | 5,200 | 5,303 | 5,248 | 4,997 | 4,671 | 4,655 | 4,797 | 5,147  |
| 2543 | 4,825 |       | 4,659 | 4,419 | 4,561 | 4,674 | 4,380 | 4,450 | 4,025 | 4,245 | 4,322 | 4,385 | 4,450  |
| 2544 | 4,498 | 4,492 | 4,273 | 4,185 | 4,250 | 4,385 | 4,450 | 4,160 | 4,330 | 4,345 | 4,344 | -     | 4,337  |
| 2545 | -     | -     | 4,576 | 4,606 | 4,845 | 4,956 | 4,750 | 4,640 | 4,650 | 4,681 |       |       | 4,729  |
| 2546 | -     | -     | 4,580 | 4,550 |       |       |       |       |       |       |       |       | 4,565  |

## ราคาข้าวเปลือกเจ้านาปรัง ความชื้น 15% ตลาดกลางจังหวัดพิษณุโลก

หน่วย : บาท/ตัน

| ปี   | มค.   | กพ.   | มีค.  | เมย.  | พค.   | มิย.  | กค.   | ตค.   | กย.   | ตค.   | พย.   | ธค.   | เฉลี่ย |
|------|-------|-------|-------|-------|-------|-------|-------|-------|-------|-------|-------|-------|--------|
| 2534 |       |       |       | 3,705 | 3,761 | 3,775 | 4,061 | 4,193 | 4,085 | 3,777 | 3,767 | 3,704 | 3,870  |
| 2535 |       |       | 3,725 | 3,687 | 3,572 | 3,323 | 3,592 | 3,634 | 3,506 | 3,443 | 3,422 | 3,275 | 3,518  |
| 2536 |       |       | 2,725 | 2,508 | 2,309 | 2,417 | 2,714 | 2,959 | 3,003 | 3,042 |       |       | 2,710  |
| 2537 |       |       |       | 3,495 | 3,070 | 2,823 | 3,163 | 3,683 | 3,713 | 3,608 |       |       | 3,365  |
| 2538 |       |       | 3,752 | 4,648 | 3,790 | 4,336 | 4,786 | 4,780 | 4,687 | 5,037 | 4,413 |       | 4,470  |
| 2539 |       |       | 4,655 | 4,035 | 4,032 | 4,449 | 4,644 | 4,444 | 4,530 | 4,518 | 4,308 | 4,294 | 4,391  |
| 2540 |       |       | 4,670 | 4,100 | 4,578 | 4,625 | 5,060 | 5,072 | 5,157 | 5,570 | 5,075 | 5,850 | 4,976  |
| 2541 | 7,437 | 7,126 | 6,231 | 6,695 | 6,599 | 7,267 | 7,186 | 7,286 | 7,148 | 6,164 | 5,192 | 5,488 | 6,652  |
| 2542 | 6,020 | 5,560 | 5,131 | 4,532 | 4,714 | 5,141 | 5,098 | 5,070 | 4,780 | 4,348 | 4,552 | 4,585 | 4,961  |
| 2543 | 4,740 | 4,889 | 4,677 | 4,316 | 4,173 | 4,123 | 4,080 | 4,221 | 3,775 | 4,192 | 4,177 | 4,156 | 4,293  |
| 2544 | 4,198 | 4,212 | 4,050 | 3,916 | 4,030 | 4,225 | 4,310 | 4,198 | 4,298 | 4,250 | 4,225 | 4,303 | 4,185  |
| 2545 | 4,439 | 4,617 | 4,571 | 4,589 | 4,610 | 4,635 | 4,492 | 4,410 | 4,425 | 4,492 |       |       | 4,528  |
| 2546 | -     | -     | 4,490 | 4,475 |       |       |       |       |       |       |       |       | 4,483  |

## ราคาข้าวเปลือกนาปรัง ความชื้น 15 %เฉลี่ย ตลาดก้านทรงและจังหวัดพิษณุโลก

หน่วย : บาท/ตัน

| ปี   | มค.   | กพ.   | มีค.  | เมย.  | พค.   | มิย.  | กค.   | ตค.   | กย.   | ตค.   | พย.   | ธค.   | เฉลี่ย |
|------|-------|-------|-------|-------|-------|-------|-------|-------|-------|-------|-------|-------|--------|
| 2534 |       |       |       | 3,705 | 3,794 | 3,818 | 4,162 | 4,216 | 4,107 | 3,842 | 3,831 | 3,756 | 3,915  |
| 2535 |       |       | 3,725 | 3,687 | 3,494 | 3,371 | 3,655 | 3,694 | 3,597 | 3,476 | 3,480 | 3,350 | 3,553  |
| 2536 |       |       | 2,725 | 2,429 | 2,383 | 2,509 | 2,790 | 2,985 | 3,002 | 3,203 |       |       | 2,753  |
| 2537 |       |       |       | 2,620 | 3,076 | 2,942 | 3,253 | 3,736 | 3,758 | 3,715 | 3,850 |       | 3,369  |
| 2538 |       |       | 3,752 | 3,678 | 3,852 | 4,439 | 4,874 | 4,830 | 4,819 | 5,137 | 4,559 |       | 4,438  |
| 2539 |       |       | 4,803 | 4,187 | 4,254 | 4,625 | 4,713 | 4,469 | 4,611 | 4,427 | 4,302 | 3,838 | 4,423  |
| 2540 |       |       | 4,582 | 4,185 | 4,484 | 4,500 | 4,927 | 5,098 | 5,193 | 5,567 | 5,603 | 5,903 | 5,004  |
| 2541 | 7,006 | 6,948 | 6,415 | 6,688 | 6,584 | 7,239 | 7,234 | 7,343 | 7,208 | 6,301 | 5,368 | 5,583 | 6,660  |
| 2542 | 6,117 | 5,586 | 5,250 | 4,696 | 4,777 | 5,170 | 5,201 | 5,159 | 4,888 | 4,510 | 4,604 | 4,691 | 5,054  |
| 2543 | 4,787 | 4,889 | 4,668 | 4,368 | 4,367 | 4,398 | 4,230 | 4,336 | 3,900 | 4,218 | 4,250 | 4,271 | 4,390  |
| 2544 | 4,348 | 4,352 | 4,162 | 4,050 | 4,140 | 4,305 | 4,380 | 4,179 | 4,314 | 4,298 | 4,284 | 4,303 | 4,260  |
| 2545 | 4,439 | 4,617 | 4,574 | 4,598 | 4,728 | 4,793 | 4,621 | 4,525 | 4,538 | 4,587 |       |       | 4,602  |
| 2546 | -     | -     | 4,535 | 4,513 |       |       |       |       |       |       |       |       | 4,524  |

| ปี   | มค.   | กพ.   | มีค.  | เมย.  | พค.   | มิย.  | กค.   | สค.   | กย.   | ตค.   | พย.   | ธค.   | เฉลี่ย |
|------|-------|-------|-------|-------|-------|-------|-------|-------|-------|-------|-------|-------|--------|
| 2535 | 3,890 | 3,938 | 3,949 | 3,975 | 3,896 | 3,879 | 3,940 | 3,950 | 3,983 | 3,983 | 3,782 | 3,729 | 3,908  |
| 2536 | 3,404 | 3,396 | 3,269 | 3,093 | 2,725 | 2,782 | 2,906 | 3,123 | 3,125 | 3,264 | 4,257 | 4,044 | 3,282  |
| 2537 | 4,335 | 4,471 | 4,263 | 4,238 | 3,849 | 3,766 | 3,836 | 4,408 | 4,075 | 3,812 | 3,775 | 3,696 | 4,044  |
| 2538 | 3,835 | 3,886 | 3,869 | 3,925 | 4,039 | 4,549 | 5,001 | 5,125 | 5,246 | 5,482 | 4,655 | 4,722 | 4,528  |
| 2539 | 5,137 | 5,075 | 5,075 | 5,075 | 5,075 |       |       |       |       |       |       | 4,855 | 5,049  |
| 2540 | 5,085 | 5,028 | 5,048 | 4,891 |       |       |       |       |       |       |       |       | 5,013  |
| 2541 | 7,253 | 7,494 | 6,650 |       |       |       |       |       |       |       |       |       | 7,132  |
| 2542 | 6,271 | 6,050 |       |       |       |       |       |       |       |       |       | 4,720 | 5,680  |
| 2543 | 4,824 | 4,975 |       |       |       |       |       |       |       |       |       | 4,550 | 4,783  |
| 2544 | 4,550 | 4,550 | 4,550 |       |       |       |       |       |       |       | 4,450 | 4,553 | 4,531  |
| 2545 | 4,624 | 4,761 | 4,650 |       |       |       |       |       |       | 4,750 | 4,750 | 4,700 | 4,706  |
| 2546 | 4,732 | 4,750 | 4,750 |       |       |       |       |       |       |       |       |       | 4,744  |

## ราคาข้าวเปลือกเจ้าหน้าปี 5% ตลาดกลางจังหวัดพิษณุโลก

| ปี   | มค.   | กพ.   | มีค.  | เมย.  | พค.   | มิย.  | กค.   | สค.   | กย.   | ตค.   | พย.   | ธค.   | เฉลี่ย |
|------|-------|-------|-------|-------|-------|-------|-------|-------|-------|-------|-------|-------|--------|
| 2535 | 3,815 | 3,831 | 3,825 | 3,794 | 3,734 | 3,730 | 3,903 | 3,934 | 3,806 | 3,743 | 3,717 | 3,478 | 3,776  |
| 2536 | 3,252 | 3,341 | 3,122 | 2,783 | 2,636 | 2,598 | 2,785 | 3,035 | 3,063 | 3,264 | 3,986 | 3,904 | 3,147  |
| 2537 | 4,264 | 4,411 | 3,846 | 3,495 | 3,342 | 3,766 | 3,836 | 4,025 | 3,953 | 3,842 | 3,551 | 3,490 | 3,818  |
| 2538 | 3,578 | 3,700 | 3,810 | 3,792 | 3,945 | 4,394 | 4,866 | 5,152 | 5,130 | 5,235 | 4,364 | 4,488 | 4,371  |
| 2539 | 4,968 | 4,900 | 4,864 | 4,681 | 4,703 |       |       |       |       |       |       | 4,448 | 4,761  |
| 2540 | 5,143 | 5,134 | 5,090 | 4,958 | 4,875 |       |       |       |       |       |       | 6,050 | 5,208  |
| 2541 | 6,956 | 7,350 |       |       |       |       |       |       |       |       |       | 5,435 | 6,580  |
| 2542 | 6,057 | 5,668 | 5,465 |       |       |       |       |       |       |       | 4,915 | 4,725 | 5,366  |
| 2543 | 4,850 | 4,958 | 4,799 | 4,472 |       |       |       |       |       |       | 4,715 | 4,132 | 4,654  |
| 2544 | 4,186 | 4,267 | 4,127 |       |       |       |       |       |       |       | 4,328 | 4,289 | 4,239  |
| 2545 | 4,405 | 4,650 | 4,650 | 4,650 |       |       |       |       |       | 4,706 | 4,627 | 4,475 | 4,595  |
| 2546 | 4,593 | 4,646 | 4,650 |       |       |       |       |       |       |       |       |       | 4,630  |

## ราคาข้าวเปลือกหน้าปี 5 % เฉลี่ยตลาดกลางก้านันทรงและตลาดกลางจังหวัดพิษณุโลก

| ปี   | มค.   | กพ.   | มีค.  | เมย.  | พค.   | มิย.  | กค.   | สค.   | กย.   | ตค.   | พย.   | ธค.   | เฉลี่ย |
|------|-------|-------|-------|-------|-------|-------|-------|-------|-------|-------|-------|-------|--------|
| 2535 | 3,853 | 3,885 | 3,887 | 3,885 | 3,815 | 3,805 | 3,922 | 3,942 | 3,895 | 3,863 | 3,750 | 3,604 | 3,842  |
| 2536 | 3,328 | 3,369 | 3,196 | 2,938 | 2,681 | 2,690 | 2,846 | 3,079 | 3,094 | 3,264 | 4,122 | 3,974 | 3,215  |
| 2537 | 4,300 | 4,441 | 4,055 | 3,867 | 3,596 | 3,766 | 3,836 | 4,217 | 4,014 | 3,827 | 3,663 | 3,593 | 3,931  |
| 2538 | 3,707 | 3,793 | 3,840 | 3,859 | 3,992 | 4,472 | 4,934 | 5,139 | 5,188 | 5,359 | 4,510 | 4,605 | 4,450  |
| 2539 | 5,053 | 4,988 | 4,970 | 4,878 | 4,889 |       |       |       |       |       |       | 4,652 | 4,905  |
| 2540 | 5,114 | 5,081 | 5,069 | 4,925 | 4,875 |       |       |       |       |       |       | 6,050 | 5,186  |
| 2541 | 7,105 | 7,422 | 6,650 |       |       |       |       |       |       |       |       | 5,435 | 6,653  |
| 2542 | 6,164 | 5,859 | 5,465 |       |       |       |       |       |       |       | 4,915 | 4,723 | 5,425  |
| 2543 | 4,837 | 4,967 | 4,799 | 4,472 |       |       |       |       |       |       | 4,715 | 4,341 | 4,688  |
| 2544 | 4,368 | 4,409 | 4,339 |       |       |       |       |       |       |       | 4,389 | 4,421 | 4,385  |
| 2545 | 4,514 | 4,706 | 4,650 | 4,650 |       |       |       |       |       | 4,728 | 4,688 | 4,588 | 4,646  |
| 2546 | 4,663 | 4,698 | 4,700 |       |       |       |       |       |       |       |       |       | 4,687  |

## ราคาขายส่งข้าวสารหอมมะลิ 100% ชั้น 2 ในตลาดกรุงเทพมหานคร

หน่วย : บาท/100 กก.

| ปี   | มค.   | กพ.   | มีค.  | เมย.  | พค.   | มิย.  | กค.   | สค.   | กย.   | ตค.   | พย.   | ธค.   | เฉลี่ย |
|------|-------|-------|-------|-------|-------|-------|-------|-------|-------|-------|-------|-------|--------|
| 2534 | 798   | 868   | 845   | 820   | 824   | 819   | 863   | 893   | 905   | 902   | 900   | 928   | 864    |
| 2535 | 810   | 845   | 824   | 840   | 879   | 906   | 953   | 941   | 935   | 933   | 937   | 994   | 900    |
| 2536 | 1,010 | 871   | 860   | 864   | 871   | 902   | 940   | 935   | 951   | 960   | 1,031 | 1,039 | 936    |
| 2537 | 1,167 | 1,150 | 1,058 | 1,071 | 1,040 | 1,036 | 1,026 | 1,042 | 1,031 | 1,025 | 989   | 829   | 1,039  |
| 2538 | 1,015 | 1,075 | 1,075 | 957   | 815   | 880   | 941   | 921   | 935   | 1,043 | 1,019 | 1,021 | 975    |
| 2539 | 1,038 | 1,079 | 1,086 | 1,074 | 1,056 | 1,085 | 1,108 | 1,197 | 1,410 | 1,042 | 1,405 | 1,420 | 1,167  |
| 2540 | 1,484 | 1,580 | 1,754 | 1,720 | 1,788 | 1,891 | 2,101 | 2,156 | 2,080 | 1,910 | 1,758 | 1,936 | 1,847  |
| 2541 | 2,564 | 2,386 | 2,156 | 2,068 | 2,088 | 2,033 | 1,896 | 1,810 | 1,698 | 1,518 | 1,422 | 1,430 | 1,922  |
| 2542 | 1,454 | 1,423 | 1,378 | 1,348 | 1,378 | 1,370 | 1,476 | 1,563 | 1,908 | 1,850 | 1,721 | 1,530 | 1,533  |
| 2543 | 1,520 | 1,531 | 1,543 | 1,563 | 1,727 | 1,840 | 2,028 | 2,015 | 1,983 | 1,970 | 1,910 | 1,887 | 1,793  |
| 2544 | 1,443 | 1,345 | 1,306 | 1,297 | 1,227 | 1,145 | 1,117 | 996   | 952   | 1,032 | 1,088 | 1,031 | 1,165  |
| 2545 | 1,021 | 1,053 | 1,044 | 1,050 | 1,105 | 1,219 | 1,309 | 1,311 | 1,345 | 1,275 | 1,278 | 1,252 | 1,189  |
| 2546 | 1,359 | 1,440 | 1,686 | 1,811 |       |       |       |       |       |       |       |       | 1,574  |

## ราคาขายส่งปลายข้าวสารหอมมะลิในตลาดกรุงเทพมหานคร

หน่วย : บาท/100 กก.

| ปี   | มค. | กพ. | มีค. | เมย. | พค. | มิย. | กค. | สค. | กย. | ตค. | พย. | ธค. | เฉลี่ย |
|------|-----|-----|------|------|-----|------|-----|-----|-----|-----|-----|-----|--------|
| 2534 | 375 | 431 | 404  | 409  | 407 | 379  | 402 | 430 | 456 | 451 | 429 | 422 | 416    |
| 2535 | 423 | 430 | 432  | 431  | 428 | 436  | 439 | 439 | 429 | 427 | 428 | 400 | 429    |
| 2536 | 391 | 397 | 364  | 341  | 330 | 338  | 351 | 364 | 371 | 371 | 384 | 362 | 364    |
| 2537 | 349 | 361 | 367  | 368  | 373 | 384  | 412 | 463 | 484 | 501 | 499 | 515 | 423    |
| 2538 | 535 | 497 | 511  | 515  | 545 | 643  | 686 | 659 | 661 | 689 | 685 | 631 | 605    |
| 2539 | 613 | 586 | 602  | 570  | 589 | 583  | 552 | 506 | 547 | 513 | 502 | 480 | 554    |
| 2540 | 518 | 564 | 591  | 591  | 608 | 610  | 645 | 661 | 694 | 677 | 668 | 809 | 636    |
| 2541 | 886 | 821 | 768  | 782  | 802 | 823  | 832 | 892 | 945 | 914 | 788 | 800 | 838    |
| 2542 | 826 | 822 | 825  | 824  | 827 | 824  | 839 | 812 | 825 | 812 | 712 | 616 | 797    |
| 2543 | 601 | 603 | 605  | 611  | 585 | 569  | 591 | 610 | 598 | 622 | 579 | 569 | 595    |
| 2544 | 572 | 582 | 624  | 651  | 692 | 757  | 781 | 810 | 802 | 805 | 712 | 685 | 706    |
| 2545 | 722 | 704 | 682  | 680  | 671 | 672  | 680 | 697 | 713 | 712 | 697 | 670 | 692    |
| 2546 | 636 | 650 | 628  | 605  |     |      |     |     |     |     |     |     | 630    |

ที่มา : สำนักส่งเสริมการค้าสินค้าเกษตร

File : PX006

หน่วย : บาท/100 กก.

| ปี   | มค.   | กพ.   | มีค.  | เมย.  | พค.   | มิย.  | กค.   | สค.   | กย.   | ตล.   | พย. | ธค.   | เฉลี่ย |
|------|-------|-------|-------|-------|-------|-------|-------|-------|-------|-------|-----|-------|--------|
| 2534 | 735   | 795   | 766   | 709   | 712   | 728   | 753   | 744   | 722   | 670   | 644 | 648   | 719    |
| 2535 | 666   | 670   | 682   | 680   | 664   | 661   | 681   | 654   | 620   | 601   | 615 | 623   | 651    |
| 2536 | 638   | 616   | 584   | 473   | 421   | 448   | 472   | 499   | 494   | 640   | 782 | 799   | 572    |
| 2537 | 905   | 881   | 684   | 638   | 543   | 501   | 539   | 587   | 611   | 620   | 623 | 618   | 646    |
| 2538 | 656   | 665   | 676   | 661   | 682   | 760   | 818   | 796   | 863   | 924   | 803 | 813   | 760    |
| 2539 | 880   | 888   | 886   | 814   | 819   | 848   | 875   | 804   | 790   | 757   | 768 | 797   | 827    |
| 2540 | 880   | 863   | 807   | 753   | 795   | 792   | 905   | 864   | 926   | 956   | 933 | 1,122 | 883    |
| 2541 | 1,450 | 1,287 | 1,156 | 1,178 | 1,213 | 1,324 | 1,319 | 1,304 | 1,270 | 1,078 | 941 | 970   | 1,208  |
| 2542 | 1,058 | 987   | 902   | 828   | 854   | 898   | 900   | 886   | 876   | 819   | 851 | 846   | 892    |
| 2543 | 858   | 892   | 821   | 770   | 751   | 742   | 716   | 718   | 709   | 766   | 769 | 758   | 773    |
| 2544 | 755   | 748   | 729   | 716   | 720   | 740   | 743   | 724   | 729   | 719   | 741 | 752   | 735    |
| 2545 | 807   | 825   | 786   | 797   | 833   | 828   | 782   | 767   | 763   | 782   | 776 | 777   | 794    |
| 2546 | 824   | 832   | 806   | 807   |       |       |       |       |       |       |     |       | 817    |

## ราคาขายส่งข้าวสารเจ้า 5% ตลาดกรุงเทพมหานคร

หน่วย : บาท/100 กก.

| ปี   | มค.   | กพ.   | มีค.  | เมย.  | พค.   | มิย.  | กค.   | สค.   | กย.   | ตล.   | พย. | ธค.   | เฉลี่ย |
|------|-------|-------|-------|-------|-------|-------|-------|-------|-------|-------|-----|-------|--------|
| 2533 | 664   | 717   | 696   | 652   | 625   | 612   | 609   | 613   | 611   | 656   | 629 | 622   | 642    |
| 2534 | 712   | 772   | 740   | 680   | 682   | 698   | 723   | 716   | 698   | 644   | 637 | 620   | 694    |
| 2535 | 640   | 645   | 660   | 654   | 630   | 623   | 650   | 625   | 593   | 572   | 588 | 595   | 623    |
| 2536 | 614   | 569   | 504   | 441   | 398   | 418   | 444   | 471   | 464   | 574   | 691 | 674   | 522    |
| 2537 | 798   | 759   | 558   | 556   | 498   | 458   | 499   | 554   | 585   | 589   | 598 | 598   | 588    |
| 2538 | 635   | 642   | 653   | 630   | 658   | 738   | 789   | 764   | 838   | 898   | 776 | 790   | 734    |
| 2539 | 860   | 855   | 820   | 740   | 753   | 776   | 842   | 770   | 759   | 722   | 730 | 758   | 782    |
| 2540 | 838   | 822   | 769   | 710   | 735   | 748   | 852   | 828   | 883   | 923   | 907 | 1,090 | 842    |
| 2541 | 1,401 | 1,233 | 1,119 | 1,140 | 1,162 | 1,288 | 1,254 | 1,238 | 1,230 | 1,043 | 910 | 927   | 1,162  |
| 2542 | 1,022 | 949   | 868   | 799   | 822   | 866   | 873   | 859   | 831   | 780   | 816 | 819   | 859    |
| 2543 | 824   | 833   | 767   | 724   | 687   | 689   | 684   | 694   | 679   | 745   | 742 | 731   | 733    |
| 2544 | 730   | 724   | 700   | 671   | 675   | 694   | 707   | 696   | 710   | 702   | 714 | 726   | 704    |
| 2545 | 785   | 800   | 764   | 773   | 803   | 799   | 758   | 745   | 740   | 751   | 751 | 750   | 768    |
| 2546 | 794   | 797   | 782   | 783   |       |       |       |       |       |       |     |       | 789    |

## ราคาขายส่งปลายข้าวขาว A-1เลิศ(ใหม่) ตลาดกรุงเทพมหานคร

หน่วย : บาท/100 กก.

| ปี   | มค. | กพ. | มีค. | เมย. | พค. | มิย. | กค. | สค. | กย. | ตล. | พย. | ธค. | เฉลี่ย |
|------|-----|-----|------|------|-----|------|-----|-----|-----|-----|-----|-----|--------|
| 2534 | 372 | 422 | 403  | 408  | 402 | 378  | 401 | 426 | 448 | 445 | 427 | 422 | 413    |
| 2535 | 430 | 428 | 429  | 426  | 399 | 385  | 397 | 416 | 401 | 390 | 392 | 364 | 405    |
| 2536 | 377 | 391 | 358  | 334  | 323 | 325  | 330 | 356 | 363 | 362 | 372 | 344 | 353    |
| 2537 | 335 | 344 | 344  | 347  | 357 | 372  | 401 | 452 | 480 | 495 | 491 | 512 | 411    |
| 2538 | 532 | 494 | 507  | 511  | 542 | 640  | 685 | 657 | 657 | 686 | 681 | 628 | 602    |
| 2539 | 608 | 581 | 598  | 555  | 564 | 541  | 524 | 477 | 494 | 478 | 474 | 477 | 531    |
| 2540 | 502 | 536 | 552  | 511  | 507 | 514  | 575 | 620 | 669 | 663 | 650 | 798 | 591    |
| 2541 | 873 | 798 | 717  | 699  | 698 | 770  | 818 | 888 | 934 | 906 | 782 | 792 | 806    |
| 2542 | 794 | 718 | 677  | 618  | 625 | 690  | 724 | 728 | 683 | 604 | 597 | 522 | 665    |
| 2543 | 531 | 531 | 520  | 504  | 495 | 486  | 519 | 533 | 540 | 533 | 510 | 515 | 518    |
| 2544 | 534 | 524 | 497  | 501  | 522 | 545  | 585 | 589 | 612 | 602 | 541 | 541 | 549    |
| 2545 | 581 | 588 | 596  | 595  | 591 | 586  | 580 | 579 | 595 | 642 | 631 | 609 | 598    |
| 2546 | 595 | 591 | 570  | 560  |     |      |     |     |     |     |     |     | 579    |

## ราคาขายส่งข้าวสารเจ้า 25% เลิศ ในตลาดกรุงเทพมหานคร

px006-2

หน่วย : บาท/100 กก.

| ปี   | มค.   | กพ.   | มีค.  | เมย.  | พค.   | มิย.  | กค.   | ตค.   | กย.   | ตค.   | พย. | ธค.   | เฉลี่ย |
|------|-------|-------|-------|-------|-------|-------|-------|-------|-------|-------|-----|-------|--------|
| 2534 | 590   | 646   | 606   | 555   | 577   | 585   | 601   | 593   | 585   | 535   | 529 | 513   | 576    |
| 2535 | 535   | 551   | 591   | 596   | 580   | 571   | 592   | 567   | 547   | 525   | 539 | 537   | 561    |
| 2536 | 549   | 508   | 416   | 376   | 363   | 382   | 405   | 428   | 427   | 506   | 583 | 568   | 459    |
| 2537 | 646   | 614   | 504   | 495   | 458   | 431   | 461   | 541   | 554   | 562   | 565 | 570   | 533    |
| 2538 | 605   | 602   | 619   | 602   | 632   | 710   | 754   | 722   | 783   | 828   | 743 | 752   | 696    |
| 2539 | 797   | 795   | 771   | 689   | 688   | 707   | 743   | 695   | 694   | 650   | 656 | 670   | 713    |
| 2540 | 746   | 731   | 698   | 581   | 683   | 684   | 775   | 760   | 815   | 837   | 827 | 1,008 | 762    |
| 2541 | 1,265 | 1,112 | 1,003 | 1,006 | 1,037 | 1,158 | 1,162 | 1,160 | 1,144 | 1,003 | 870 | 883   | 1,067  |
| 2542 | 941   | 868   | 814   | 748   | 758   | 816   | 825   | 820   | 789   | 741   | 767 | 753   | 803    |
| 2543 | 759   | 765   | 714   | 675   | 645   | 643   | 640   | 651   | 647   | 700   | 691 | 681   | 684    |
| 2544 | 683   | 675   | 648   | 626   | 634   | 655   | 675   | 670   | 684   | 676   | 670 | 680   | 665    |
| 2545 | 733   | 748   | 721   | 728   | 749   | 746   | 713   | 704   | 702   | 725   | 723 | 717   | 726    |
| 2546 | 746   | 762   | 730   | 729   |       |       |       |       |       |       |     |       | 742    |

## ราคาขายส่งข้าวหนึ่ง 100 % ตลาดกรุงเทพมหานคร

หน่วย : บาท/100 กก.

| ปี   | มค.   | กพ.   | มีค.  | เมย.  | พค.   | มิย.  | กค.   | ตค.   | กย.   | ตค.   | พย.   | ธค.   | เฉลี่ย |
|------|-------|-------|-------|-------|-------|-------|-------|-------|-------|-------|-------|-------|--------|
| 2534 | 669   | 737   | 702   | 677   | 678   | 698   | 713   | 726   | 691   | 669   | 655   | 633   | 687    |
| 2535 | 638   | 644   | 638   | 622   | 583   | 574   | 595   | 588   | 572   | 581   | 581   | 560   | 598    |
| 2536 | 563   | 557   | 539   | 470   | 431   | 471   | 478   | 504   | 507   | 524   | 624   | 655   | 527    |
| 2537 | 649   | 613   | 582   | 553   | 543   | 534   | 583   | 644   | 628   | 621   | 616   | 603   | 597    |
| 2538 | 622   | 615   | 626   | 612   | 633   | 713   | 808   | 811   | 849   | 875   | 797   | 801   | 730    |
| 2539 | 854   | 844   | 812   | 732   | 773   | 830   | 848   | 783   | 792   | 798   | 801   | 796   | 805    |
| 2540 | 809   | 787   | 778   | 740   | 797   | 795   | 921   | 978   | 1,055 | 1,014 | 985   | 1,149 | 901    |
| 2541 | 1,420 | 1,305 | 1,103 | 1,096 | 1,124 | 1,268 | 1,273 | 1,284 | 1,265 | 1,092 | 764   | 997   | 1,166  |
| 2542 | 1,075 | 976   | 909   | 858   | 882   | 892   | 883   | 915   | 988   | 983   | 1,002 | 914   | 940    |
| 2543 | 886   | 907   | 863   | 830   | 810   | 811   | 814   | 799   | 752   | 812   | 762   | 763   | 817    |
| 2544 | 777   | 730   | 702   | 712   | 735   | 782   | 872   | 857   | 906   | 886   | 803   | 755   | 793    |
| 2545 | 793   | 799   | 769   | 761   | 771   | 766   | 751   | 760   | 766   | 790   | 797   | 757   | 773    |
| 2546 | 777   | 780   | 762   | 762   |       |       |       |       |       |       |       |       | 770    |

สำนักส่งเสริมการค้าสินค้าเกษตร



## ราคาขายส่งข้าวเหนียว 10% เม็ดยาว ตลาดกรุงเทพมหานคร

หน่วย : บาท/100 กก.

| ปี   | มค.   | กพ.   | มีค.  | เมย.  | พค.   | มิย.  | กค.   | ตค.   | กย.   | ตล.   | พย.   | ธค.   | เฉลี่ย |
|------|-------|-------|-------|-------|-------|-------|-------|-------|-------|-------|-------|-------|--------|
| 2534 | 629   | 685   | 658   | 632   | 637   | 650   | 763   | 827   | 778   | 729   | 716   | 725   | 702    |
| 2535 | 737   | 773   | 775   | 767   | 791   | 778   | 778   | 765   | 716   | 610   | 605   | 605   | 725    |
| 2536 | 758   | 764   | 705   | 670   | 651   | 625   | 615   | 615   | 602   | 682   | 749   | 692   | 677    |
| 2537 | 785   | 771   | 708   | 711   | 700   | 703   | 703   | 688   | 700   | 719   | 669   | 675   | 711    |
| 2538 | 744   | 740   | 735   | 764   | 792   | 829   | 929   | 900   | 934   | 869   | 709   | 745   | 808    |
| 2539 | 788   | 820   | 823   | 858   | 877   | 854   | 858   | 859   | 900   | 958   | 956   | 1045  | 883    |
| 2540 | 1,098 | 1,103 | 1,124 | 1,117 | 1,169 | 1,201 | 1,394 | 1,450 | 1,546 | 1,531 | 1,425 | 1,510 | 1,306  |
| 2541 | 1,839 | 1,784 | 1,666 | 1,682 | 1,653 | 1,605 | 1,582 | 1,545 | 1,526 | 1,440 | 1,274 | 1,225 | 1,568  |
| 2542 | 1,231 | 1,108 | 974   | 888   | 901   | 839   | 823   | 881   | 966   | 845   | 894   | 935   | 940    |
| 2543 | 930   | 867   | 848   | 919   | 966   | 968   | 1,026 | 1,020 | 1,022 | 1,025 | 1,025 | 1,035 | 971    |
| 2544 | 1,071 | 1,030 | 996   | 986   | 985   | 1,020 | 1,024 | 996   | 985   | 868   | 895   | 891   | 979    |
| 2545 | 946   | 929   | 945   | 968   | 1,040 | 1,047 | 1,079 | 1,095 | 1,138 | 1,141 | 1,156 | 1,145 | 1,052  |
| 2546 | 1,141 | 1,163 | 1,165 | 1,165 |       |       |       |       |       |       |       |       | 1,159  |

## ราคาขายส่งปลายข้าวเหนียว A-1 ตลาดกรุงเทพมหานคร

หน่วย : บาท/100 กก.

| ปี   | มค.   | กพ. | มีค. | เมย. | พค. | มิย. | กค. | ตค. | กย.   | ตล.   | พย.   | ธค.   | เฉลี่ย |
|------|-------|-----|------|------|-----|------|-----|-----|-------|-------|-------|-------|--------|
| 2534 | 384   | 398 | 398  | 390  | 398 | 410  | 505 | 540 | 553   | 520   | 483   | 463   | 454    |
| 2535 | 458   | 508 | 517  | 511  | 522 | 530  | 533 | 524 | 487   | 416   | 412   | 412   | 486    |
| 2536 | 441   | 497 | 435  | 412  | 421 | 417  | 408 | 408 | 405   | 432   | 445   | 451   | 431    |
| 2537 | 445   | 434 | 420  | 407  | 416 | 417  | 422 | 450 | 450   | 461   | 451   | 464   | 436    |
| 2538 | 526   | 526 | 505  | 511  | 540 | 612  | 671 | 658 | 706   | 708   | 620   | 641   | 602    |
| 2539 | 739   | 718 | 707  | 725  | 728 | 704  | 709 | 746 | 785   | 706   | 712   | 763   | 729    |
| 2540 | 842   | 846 | 858  | 852  | 855 | 859  | 924 | 958 | 1,018 | 1,018 | 1,052 | 1,007 | 924    |
| 2541 | 1,148 | 987 | 882  | 912  | 909 | 895  | 873 | 875 | 881   | 868   | 793   | 777   | 900    |
| 2542 | 800   | 771 | 746  | 754  | 759 | 754  | 745 | 758 | 824   | 674   | 634   | 595   | 735    |
| 2543 | 567   | 563 | 520  | 530  | 549 | 556  | 565 | 558 | 547   | 556   | 564   | 609   | 557    |
| 2544 | 731   | 870 | 869  | 891  | 926 | 966  | 952 | 843 | 817   | 790   | 680   | 709   | 837    |
| 2545 | 756   | 774 | 810  | 807  | 814 | 795  | 812 | 822 | 831   | 844   | 808   | 853   | 811    |
| 2546 | 857   | 858 | 845  | 845  |     |      |     |     |       |       |       |       | 851    |

ที่มา : สำนักส่งเสริมการค้าสินค้าเกษตร

# สรุปปริมาณการส่งออกข้าวออกไปต่างประเทศรายเดือน

หน่วย: ปริมาณ/เมตริกตัน  
มูลค่าล้านบาท

| เดือน              | 2531             | 2532             | 2533             | 2534             | 2535             | 2536             | 2537             | 2538             | 2539             | 2540             | 2541             | 2542             | 2543             | 2544             | 2545             | 2546             |
|--------------------|------------------|------------------|------------------|------------------|------------------|------------------|------------------|------------------|------------------|------------------|------------------|------------------|------------------|------------------|------------------|------------------|
| มค.                | 228,021          | 499,514          | 332,463          | 368,433          | 493,725          | 355,158          | 477,430          | 683,322          | 562,889          | 377,949          | 684,258          | 561,509          | 453,860          | 542,617          | 684,884          | 571,695          |
| กพ.                | 270,314          | 526,274          | 321,937          | 302,089          | 361,739          | 247,666          | 416,838          | 638,035          | 430,992          | 287,899          | 564,678          | 436,160          | 531,032          | 468,532          | 533,628          | 539,939          |
| มีค.               | 269,248          | 644,052          | 346,214          | 346,492          | 473,847          | 364,318          | 393,646          | 580,866          | 492,731          | 374,825          | 591,276          | 466,123          | 495,392          | 376,301          | 573,225          | 484,048          |
| <b>ไตรมาสแรก</b>   | <b>767,583</b>   | <b>1,669,840</b> | <b>1,000,614</b> | <b>1,017,014</b> | <b>1,329,311</b> | <b>967,142</b>   | <b>1,287,914</b> | <b>1,902,223</b> | <b>1,486,612</b> | <b>1,040,673</b> | <b>1,840,212</b> | <b>1,463,792</b> | <b>1,480,284</b> | <b>1,387,450</b> | <b>1,791,737</b> | <b>1,595,682</b> |
| เมษ.               | 308,246          | 588,205          | 245,987          | 291,879          | 501,622          | 349,076          | 309,502          | 374,147          | 417,077          | 418,520          | 547,554          | 379,246          | 403,915          | 547,252          | 484,359          | 527,958          |
| พค.                | 300,420          | 620,560          | 266,638          | 404,550          | 372,490          | 426,268          | 286,035          | 526,393          | 518,318          | 396,191          | 427,058          | 473,077          | 557,074          | 634,543          | 648,045          |                  |
| มิย.               | 335,111          | 639,924          | 293,800          | 363,179          | 505,072          | 409,752          | 270,873          | 533,577          | 425,083          | 473,177          | 495,114          | 537,306          | 396,904          | 611,925          | 499,891          |                  |
| <b>ไตรมาสที่ 2</b> | <b>943,777</b>   | <b>1,848,689</b> | <b>806,425</b>   | <b>1,059,608</b> | <b>1,379,184</b> | <b>1,185,096</b> | <b>866,410</b>   | <b>1,434,117</b> | <b>1,360,478</b> | <b>1,287,888</b> | <b>1,469,726</b> | <b>1,389,629</b> | <b>1,357,893</b> | <b>1,793,720</b> | <b>1,632,295</b> |                  |
| กค.                | 374,499          | 580,433          | 333,286          | 347,926          | 456,637          | 532,645          | 271,935          | 405,274          | 415,273          | 425,167          | 529,767          | 615,205          | 544,933          | 523,064          | 537,529          |                  |
| สค.                | 554,615          | 527,399          | 356,565          | 303,450          | 304,923          | 459,738          | 348,856          | 376,875          | 413,516          | 412,798          | 525,671          | 632,679          | 493,681          | 699,300          | 579,915          |                  |
| กย.                | 544,417          | 371,120          | 371,062          | 355,763          | 308,614          | 297,151          | 390,331          | 435,860          | 312,445          | 462,548          | 416,133          | 623,196          | 521,024          | 722,541          | 570,060          |                  |
| <b>ไตรมาสที่ 3</b> | <b>1,473,531</b> | <b>1,478,952</b> | <b>1,060,913</b> | <b>1,007,139</b> | <b>1,070,174</b> | <b>1,289,534</b> | <b>1,011,122</b> | <b>1,218,009</b> | <b>1,141,234</b> | <b>1,300,513</b> | <b>1,471,571</b> | <b>1,871,080</b> | <b>1,559,638</b> | <b>1,944,905</b> | <b>1,687,504</b> |                  |
| ตค.                | 513,323          | 317,343          | 394,761          | 290,735          | 310,211          | 429,540          | 422,637          | 337,186          | 352,704          | 465,190          | 461,287          | 564,073          | 697,394          | 813,038          | 884,155          |                  |
| พย.                | 519,003          | 278,672          | 336,834          | 267,687          | 332,374          | 415,229          | 517,985          | 425,557          | 429,231          | 435,278          | 526,719          | 658,781          | 727,417          | 805,751          | 682,724          |                  |
| ธค.                | 565,525          | 443,535          | 334,590          | 372,983          | 385,320          | 518,128          | 651,224          | 622,232          | 480,125          | 742,667          | 639,340          | 767,664          | 776,768          | 800,503          | 567,634          |                  |
| <b>ไตรมาสที่ 4</b> | <b>1,597,851</b> | <b>1,039,550</b> | <b>1,066,185</b> | <b>931,405</b>   | <b>1,027,905</b> | <b>1,362,897</b> | <b>1,591,846</b> | <b>1,384,975</b> | <b>1,262,060</b> | <b>1,643,135</b> | <b>1,627,346</b> | <b>1,990,518</b> | <b>2,201,579</b> | <b>2,419,292</b> | <b>2,134,513</b> |                  |
| <b>ปริมาณรวม</b>   | <b>4,782,742</b> | <b>6,037,031</b> | <b>3,934,137</b> | <b>4,015,166</b> | <b>4,806,574</b> | <b>4,804,669</b> | <b>4,757,292</b> | <b>5,939,324</b> | <b>5,250,384</b> | <b>5,272,209</b> | <b>6,408,855</b> | <b>6,715,019</b> | <b>6,599,394</b> | <b>7,545,367</b> | <b>7,246,049</b> | <b>1,595,682</b> |
| <b>มูลค่ารวม</b>   | <b>34,676</b>    | <b>43,462</b>    | <b>27,767</b>    | <b>30,516</b>    | <b>36,214</b>    | <b>32,946</b>    | <b>38,201</b>    | <b>46,792</b>    | <b>48,783</b>    | <b>60,619</b>    | <b>85,394</b>    | <b>72,324</b>    | <b>68,102</b>    | <b>69,261</b>    | <b>67,252</b>    |                  |

ที่มา : สภาหอการค้าแห่งประเทศไทย (เฉพาะปี 2541 - 2545 เป็นข้อมูลจากกรมการค้าต่างประเทศ)

สำนักส่งเสริมการค้าสินค้าเกษตร

หมายเหตุ : ปี 2546 เป็นตัวเลขเบื้องต้น

กรมการค้าภายใน

## มันสำปะหลัง

| 1. ผลผลิตและความต้องการใช้         | 2542/43 | 2543/44 | 2544/45 | 2545/46   |
|------------------------------------|---------|---------|---------|-----------|
| (ล้านตันหัวมันสด)                  |         |         |         |           |
| ผลผลิตของไทย                       | 19.064  | 18.395  | 16.868  | 17.797    |
| พื้นที่เพาะปลูก (ล้านไร่)          | 7.068   | 6.557   | 6.176   | 6.744     |
| ความต้องการใช้ภายในประเทศ          | 4.035   | 4.405   | 4.295   | 5.535     |
| การส่งออก                          | 13.981  | 16.035  | 12.653  | 12.930    |
| 2. ต้นทุนการผลิตหัวมันสด (บาท/กก.) | 0.77    | 0.80    | 0.81    | 0.79      |
| 3. ราคา (บาท/ก.ก.)                 |         |         |         | (เม.ย.46) |
| หัวมันสดคละ เกษตรกรขายได้          | 0.64    | 0.78    | 1.05    | 0.94      |
| หัวมันสดเชื่อแป้ง 25% จ.นครราชสีมา | 0.81    | 0.97    | 1.22    | 1.02      |
| มันอัดเม็ด FOB กรุงเทพฯ (US\$/ตัน) | 60.38   | 55.50   | 65.00   | 65.50     |
| แป้งมัน FOB กรุงเทพฯ (US\$/ตัน)    | 160.44  | 167.50  | 184.90  | 180.00    |

### 4. นโยบายและมาตรการมันสำปะหลัง ปี 2545/46

คณะกรรมการ คชก. อนุมัติเมื่อวันที่ 26 มีนาคม 2546 ให้กรมการค้าต่างประเทศดำเนินโครงการแทรกแซงตลาดมันสำปะหลัง ปี 2546 โดยให้ อคส. รับซื้อหัวมันสด (เชื่อแป้ง 25%) จากเกษตรกรจังหวัดนครราชสีมา ในราคา ก.ก.ละ 1.00 - 1.20 บาท เพิ่มลดเปอร์เซ็นต์ละ 2 สตางค์ โดยหัวมันสดที่จะรับซื้อต้องมีเชื่อแป้งไม่ต่ำกว่า 20% แล้วส่งให้โรงงานแป้งมันสำปะหลังแปรรูปเป็นแป้งมันสำปะหลัง และฝากเก็บไว้ในคลังสินค้าของผู้รับจ้างแปรรูป เพื่อรอจำหน่ายในราคาและช่วงเวลาที่เหมาะสม ระยะเวลารับซื้อหัวมันสด เมษายน - กรกฎาคม 2546 และระยะเวลาฝากเก็บแป้งมัน (6 เดือน) เมษายน - กันยายน 2546

#### ภาวะการผลิต

ปริมาณผลผลิตหัวมันสำปะหลังเริ่มออกสู่ตลาดน้อยลง เนื่องจากเป็นปลายฤดูการผลิต โดยแหล่งผลิตที่สำคัญหลายแห่งผลผลิตออกสู่ตลาดหมดสิ้นแล้ว เช่น สระแก้ว จันทบุรี กำแพงเพชร และศรีสะเกษ ส่วนแหล่งผลิตอื่นผลผลิตออกสู่ตลาดแล้วกว่า 90% และในช่วงปลายเดือนเมษายน 2546 เริ่มมีฝนตกในหลายพื้นที่เปอร์เซ็นต์เชื่อแป้งในหัวมันจึงลดลง ส่งผลให้ราคาหัวมันสดอ่อนตัวลงเล็กน้อย อย่างไรก็ตาม ราคาหัวมันสด ณ โรงแป้ง (เชื่อแป้ง 25%) จังหวัดนครราชสีมามีราคาเฉลี่ยเดือนเมษายน ก.ก.ละ 1.02 บาท เพิ่มสูงขึ้นจากเดือนมีนาคม 2546 ก.ก.ละ 0.04 บาท

#### ภาวะการตลาด

- การส่งออกมันสำปะหลังอัดเม็ดของไทยไปสหภาพยุโรปมีปริมาณลดลง เพราะภาวะโรคระบาดในไก่ที่ค่อนข้างรุนแรง ส่งผลให้ความต้องการมันอัดเม็ดลดลง ประกอบกับราคาธัญพืชอื่น ๆ ในสหภาพยุโรปซึ่งเป็นสินค้าคู่แข่งมีราคาต่ำกว่า

- การส่งออกมันเส้นไปจีนยังคงมีสม่ำเสมอโดยเฉพาะมันเส้นสะอาดเป็นที่ต้องการของจีน และมีราคาที่ดีขึ้นข้างดี

- ส่วนแป้งมันผู้ซื้อยังคงมีความต้องการอย่างต่อเนื่อง แต่เนื่องจากเป็นช่วงปลายฤดูการผลิต ผู้ผลิตและผู้ส่งออกเกรงว่าจะมีวัตถุดิบไม่เพียงพอทำให้ต้นทุนสูง จึงระมัดระวังในการเสนอราคาขาย

#### **การส่งออก**

- มันเส้น มกราคม - กุมภาพันธ์ 2546 มีการส่งออกมันเส้น 436,666 ตัน มูลค่า 892.86 ล้านบาท เพิ่มขึ้นจากระยะเดียวกันของปีก่อนร้อยละ 57.81 และ 54.60 ตามลำดับ และในเดือน กุมภาพันธ์ 2546 มีการส่งออกมันเส้น จำนวน 312,651 ตัน มูลค่า 436 ล้านบาท ซึ่งมันเส้นส่วนใหญ่ส่งไปประเทศจีน

- มันอัดเม็ด มกราคม - กุมภาพันธ์ 2546 มีการส่งออกมันอัดเม็ด จำนวน 305,456 ตัน มูลค่า 796.66 ล้านบาท ลดลง 39.09 และ 35.32 ตามลำดับ และกุมภาพันธ์ 2546 มีการส่งออกมันอัดเม็ดจำนวน 160,731 ตัน มูลค่า 429.25 ล้านบาท โดยมันอัดเม็ดส่วนใหญ่ส่งออกไปประเทศ เนเธอร์แลนด์ สเปนและโปรตุเกส

- แป้งมัน มกราคม - กุมภาพันธ์ 2546 มีการส่งออกแป้งมัน 300,348 ตัน มูลค่า 3,059.30 ล้านบาท ลดลงร้อยละ 17.42 และ 15.39 และกุมภาพันธ์ 2546 มีการส่งออกแป้งมัน 149,072 ตัน มูลค่า 1,550.77 ล้านบาท โดยส่วนใหญ่ส่งไปประเทศไต้หวัน อินโดนีเซีย ญี่ปุ่น และเกาหลีใต้ เป็นต้น

~~~~~

สำนักส่งเสริมการค้าสินค้าเกษตร

12 พฤษภาคม 2546

F:มัน 12พ.ย.46 D: ข้อมูลมัน

ราคามันสำปะหลังและผลิตภัณฑ์

	มค.	กพ.	มีค.	เมย.	พค.	มีย.	กค.	สค.	กย.	ตค.	พย.	ธค.	เฉลี่ย	เฉลี่ย สศก.
หัวมันสดคละที่เกษตรกรขายได้														
2538	1.08	1.15	1.25	1.22	1.19	1.25	1.34	1.35	1.09	1.05	1.06	1.23	1.19	1.05
2539	1.05	1.00	1.00	0.91	0.86	0.81	0.74	0.70	0.69	0.76	0.73	0.75	0.83	1.00
2540	0.68	0.67	0.67	0.65	0.55	0.53	0.53	0.59	0.67	0.71	0.89	0.98	0.68	0.68
2541	1.08	1.29	1.55	1.65	1.67	1.68	1.84	1.47	1.27	1.01	1.12	0.94	1.38	1.31
2542	0.84	0.88	0.95	0.86	0.80	0.75	0.74	0.68	0.62	0.59	0.74	0.77	0.77	0.83
2543	0.65	0.59	0.58	0.64	0.67	0.70	0.66	0.58	0.54	0.56	0.64	0.67	0.62	0.61
2544	0.67	0.66	0.68	0.69	0.83	0.99	1.06	1.03	0.93	0.93	0.99	0.99	0.87	0.77
2545	1.03	1.05	1.11	1.16	1.12	1.06	1.02	1.04	0.98	0.91	0.94	0.97	1.03	1.05
2546	0.93	0.94	0.93	0.93									0.93	
ราคาเฉลี่ย 3 ปี 2543 - (ตลอดปี) กก.ละ 0.84 ช่วงผลผลิตออกมา (พย - มีค.) กก.ละ 0.79 บาท														
ราคาขายส่งตลาดกรุงเทพฯ มันเส้น														
2538	2.89	2.88	2.88	2.89	3.02	3.13	3.13	3.13	3.13	3.13	3.24	3.35	3.08	
2539	2.96	2.83	2.71	2.71	2.84	2.87	2.67	2.60	2.53	2.31	2.25	2.24	2.63	
2540	2.15	2.08	1.89	1.83	1.83	1.83	1.81	1.79	1.87	2.36	2.40	2.57	2.03	
2541	3.01	3.39	3.38	3.11	3.08	2.99	3.04	3.10	3.10	3.10	3.06	2.66	3.09	
2542	2.49	2.53	2.58	2.58	2.67	2.68	2.36	2.21	2.18	2.19	2.27	2.28	2.42	
2543	1.95	1.88	1.89	1.89	1.87	1.86	1.76	1.65	1.60	1.74	1.78	1.92	1.82	
2544	2.01	1.92	1.98	1.98	2.01	2.24	2.38	2.38	2.40	2.55	2.59	2.63	2.26	
2545	2.65	2.74	2.81	2.81	2.90	2.95	2.95			2.70	2.64	2.69	2.78	
2546	2.69	2.60	2.64										2.64	
ราคาขายส่งตลาดกรุงเทพฯ มันอัดเม็ด														
2538	2.90	2.98	3.00	3.00	3.03	3.03	3.03	3.17	3.18	3.18	3.32	3.46	3.11	
2539	3.19	2.93	2.93	2.93	3.01	3.05	2.95	2.95	2.95	2.47	2.47	2.50	2.86	
2540	2.30	2.24	2.08	2.03	2.03	2.03	2.01	1.99	2.13	2.49	2.55	2.73	2.22	
2541	3.18	3.69	3.63	3.30	3.25	3.11	3.15	3.30	3.30	3.30	3.29	2.84	3.28	
2542	2.66	2.71	2.75	2.76	2.80	2.80	2.60	2.48	2.45	2.48	2.53	2.48	2.63	
2543	2.15	2.08	2.09	2.09	2.08	2.08	1.99	1.85	1.76	1.83			2.00	
2544	2.13	2.09	2.03	2.07	2.13	2.33	2.33	2.33	2.33	2.33	2.33		2.22	
2545														
2546														
ราคาขายส่งตลาดกรุงเทพฯ แป้งมัน														
2538	9.25	8.25	8.82	8.70	8.80	9.25	9.50	9.50	8.25	8.25	8.25	8.25	8.76	
2539	7.98	6.82	6.82	6.82	6.91	6.95	6.87	5.84	5.84	5.70	5.70	5.95	6.52	
2540	6.47	6.47	6.34	5.46	5.45	5.45	5.45	5.77	6.75	7.23	7.23	8.14	6.35	
2541	9.39	11.53	12.53	12.17	12.17	12.78	12.73	11.21	9.50	8.25	8.25	7.63	10.68	
2542	6.92	6.72	6.34	6.34	6.34	5.80	5.44	5.38	5.27	5.27	5.31	5.43	5.88	
2543	5.38	5.15	5.12	5.33	5.33	5.24	5.17	5.17	5.14	4.89	5.14	5.72	5.23	
2544	5.83	6.17	6.17	6.30	6.84	7.21	8.41	8.28	7.75	7.75	7.91	7.92	7.21	
2545	7.92	7.92	8.06	8.33	8.02	8.17	7.75	7.34	7.17	7.17	7.17	7.17	7.68	
2546	7.38	7.50	7.78										7.55	
ราคาส่งออก เอฟ.ไอ.บี.มันอัดเม็ด														
2538	3.41	3.41	3.38	3.37	3.37	3.65	3.70	3.62	3.62	3.60	3.80	3.72	3.55	
2539	3.53	3.14	3.25	3.28	3.37	3.30	3.23	3.03	3.04	2.73	2.70	2.58	3.10	
2540	2.48	2.36	2.21	2.11	2.15	2.11	2.11	2.23	2.67	2.76	2.88	3.37	2.45	
2541	3.95	3.57	3.19	3.17	3.10	3.29	3.35	3.38	3.37	3.20	3.14	3.02	3.31	
2542	2.85	2.96	2.72	2.98	3.09	3.12	2.72	2.79	2.83	2.87	2.72	2.68	2.86	
2542	2.32	2.35	2.23	2.26	2.22	2.22	2.18	2.06	2.00	2.02	2.07	2.22	2.18	
2544	2.40	2.26	2.22	2.38	2.50	2.65	2.68	2.82	2.82	2.82	2.82	2.81	2.60	
2545	2.78	2.64	2.62	2.68	2.84	2.85	2.86	2.91	2.96	2.98	2.82	2.69	2.80	
2546	2.77	2.75	2.72										2.75	
ราคาส่งออก เอฟ.ไอ.บี.แป้งมัน														
2538	8.74	8.73	8.64	8.62	8.81	9.39	10.05	9.56	9.01	8.24	8.26	8.26	8.86	
2539	8.18	8.04	7.78	7.81	7.79	7.83	7.57	7.05	6.82	6.47	6.47	6.84	7.39	
2540	6.47	6.46	6.46	6.49	8.05	6.29	6.82	7.73	8.64	9.50	9.94	11.45	7.86	
2541	12.82	13.76	13.30	12.93	12.79	13.56	12.87	10.93	8.75	8.14	7.97	7.38	11.27	
2542	7.27	7.30	7.47	7.83	7.27	7.35	6.09	6.09	6.39	6.29	6.18	6.28	6.82	
2543	6.13	5.91	5.94	6.16	6.39	6.32	6.41	6.41	6.18	6.44	6.53	6.65	6.29	
2544	6.66	6.58	7.32	7.74	8.06	8.34	8.51	8.15	7.75	7.75	7.80	7.62	7.69	
2545	7.83	7.96	8.42	8.76	8.53	8.03	7.52	7.71	7.46	7.47	7.55	7.55	7.90	
2546	7.67	7.79	7.77										7.74	

ราคาหัวมันสดเชื้อแป้ง 25% ณ โรงงานแป้งมันสำปะหลัง ปี 2541 - 2546

เดือน	ปี 2541				ปี 2542				ปี 2543				ปี 2544				ปี 2545				ปี 2546			
	นครราชสีมา	กาฬสินธุ์	ชลบุรี	เฉลี่ย	นครราชสีมา	กาฬสินธุ์	ชลบุรี	เฉลี่ย	นครราชสีมา	กาฬสินธุ์	ชลบุรี	เฉลี่ย	นครราชสีมา	กาฬสินธุ์	ชลบุรี	เฉลี่ย	นครราชสีมา	กาฬสินธุ์	ชลบุรี	เฉลี่ย	นครราชสีมา	กาฬสินธุ์	ชลบุรี	เฉลี่ย
มกราคม	1.24	1.26	1.22	1.24	0.98	0.94	0.98	0.97	0.82	0.89	0.71	0.81	0.83	0.70	0.76	0.76	1.16	1.15	1.13	1.15	1.07	1.07	1.06	1.07
กุมภาพันธ์	1.58	1.37	1.42	1.46	1.04	0.98	0.96	0.99	0.79	0.83	0.66	0.76	0.82	0.74	0.80	0.79	1.17	1.19	1.14	1.17	1.05	1.07	1.02	1.05
มีนาคม	1.94	1.66	1.60	1.73	1.07	0.99	1.04	1.03	0.79	0.79	0.65	0.74	0.84	0.76	0.81	0.80	1.27	1.24	1.14	1.22	0.98	1.05	0.95	0.99
เมษายน	2.28	1.70	1.77	1.92	1.07	1.03	1.03	1.04	0.83	0.80	0.70	0.78	0.88	0.80	0.85	0.84	1.33	1.25	1.23	1.27	1.02	1.05	0.91	0.99
พฤษภาคม	2.15	1.83	1.75	1.91	1.00	0.98	0.98	0.99	0.83	0.75	0.71	0.76	1.03	0.92	0.94	0.96	1.31	1.25	1.22	1.26				
มิถุนายน	2.15	1.90	-	2.03	0.91	0.84	0.82	0.86	0.80	0.72	0.71	0.74	1.14	1.05	1.06	1.08	1.32	1.23	1.14	1.23				
กรกฎาคม	2.20	1.88	-	2.04	0.89	0.79	0.71	0.80	0.84	0.69	0.72	0.75	1.30	1.18	1.23	1.24	1.26	1.14	1.00	1.13				
สิงหาคม	1.80	1.64	1.42	1.62	0.80	0.73	0.68	0.74	0.79	0.65	0.72	0.72	1.30	1.02	1.16	1.16	1.16	1.04	1.00	1.07				
กันยายน	1.46	1.38	1.25	1.36	0.77	0.57	0.69	0.68	0.73	0.62	0.69	0.68	1.24	1.05	1.10	1.13	1.14	0.92	1.02	1.03				
ตุลาคม	1.28	1.22	1.02	1.17	0.78	0.62	0.69	0.70	0.72	0.61	0.65	0.66	1.16	1.08	1.10	1.11	1.06	0.94	1.00	1.00				
พฤศจิกายน	1.35	1.24	1.08	1.22	0.85	0.74	0.71	0.77	0.74	0.65	0.66	0.68	1.18	1.08	1.15	1.14	1.06	1.02	0.98	1.02				
ธันวาคม	1.10	1.18	0.93	1.07	0.90	0.88	0.76	0.85	0.83	-	0.72	0.78	1.18	1.13	1.16	1.16	1.16	1.07	1.04	1.09				
เฉลี่ย	1.71	1.52	1.35	1.56	0.92	0.84	0.84	0.87	0.79	0.73	0.69	0.74	1.08	0.96	1.01	1.01	1.20	1.12	1.09	1.14	1.03	1.06	0.99	1.03

ที่มา : สำนักงานการค้าภายในจังหวัด ประมวลโดย สำนักส่งเสริมการค้าสินค้าเกษตร กรมการค้าภายใน

ยางพารา

1. ผลผลิตและความต้องการใช้		ปี 2543	ปี 2544	ปี 2545	ปี 2546	การเปลี่ยนแปลง
					(ประมาณการ)	(%)
ผลผลิตโลก	(ล้านตัน)	6.74	7.11	7.15	7.15	-
การใช้ของโลก	(ล้านตัน)	7.35	7.07	7.33	7.33	-
ผลผลิตไทย	(ล้านตัน)	2.37	2.42	2.40	2.48	+ 3.33
การใช้ภายในประเทศ	(ล้านตัน)	0.23	0.25	0.26	0.26	-
ปริมาณส่งออก	(ล้านตัน)	2.54	2.55	2.14	2.20	+ 2.80
มูลค่าส่งออก	(ล้านบาท)	60,742	58,702	55,000	58,000	+ 5.45
ที่มา : IRSG , สำนักงานเศรษฐกิจการเกษตร, กรมศุลกากร						
2. ต้นทุน (บาท/กก.)		20.14	19.14	20.59	20.59	-
3. ราคา (บาท/กก.)					(เมย.)	
-ยางแผ่นดิบชั้น 3 (เกษตรกรขายได้)		21.47	20.94	26.97	36.52	+35.40
-ยางแผ่นรมควันชั้น 3 (เอฟ.โอ. บี.ท่าเรือกรุงเทพฯ)		27.98	25.70	31.57	40.85	+29.39
-ยางแผ่นรมควันชั้น 3 (ซื้อขายล่วงหน้า ตลาดสิงคโปร์)		26.57	25.75	36.22	41.83	+15.48

4. สภาพปัญหาและการแก้ไขปัญหา

4.1 ในช่วงที่ผ่านมา ได้เกิดปัญหาราคายางพาราตกต่ำ กระทบวงเกษตรกร โดยองค์การสวนยาง (อสย.) ได้แทรกแซงตลาดโดยตรง ตั้งแต่ปี 2535 จนถึงปี 2544 โดยใช้เงินกู้จากธนาคารกรุงไทย รวมประมาณ 21,000 ล้านบาท เพื่อใช้หมุนเวียนการซื้อยาง และเกิดการขาดทุนในการดำเนินการประมาณ 15,000 ล้านบาท

4.2 การจัดตั้งบริษัทร่วมทุนยาง 3 ประเทศ (ไทย อินโดนีเซีย และมาเลเซีย) คาดว่าจะแก้ไขปัญหา ราคายางตกต่ำได้อย่างยั่งยืน ทำให้ราคายางดีขึ้นและมีเสถียรภาพ มีอำนาจต่อรองในการกำหนดราคาและจัดการด้านการตลาด และมีมติเมื่อวันที่ 28 เมษายน 2546 เห็นชอบให้กระทรวงเกษตรและสหกรณ์จัดสรรเงิน 100 ล้านเหรียญสหรัฐ หรือ 4,400 ล้านบาท ให้กระทรวงการคลังใช้ลงทุนในบริษัทร่วมทุน เนื่องจากกระทรวงเกษตรฯ ไม่สามารถดำเนินการลงทุนได้เองตาม พ.ร.บ. วิธีการงบประมาณ พ.ศ.2502

5. สถานการณ์ปัจจุบัน

ราคายางเคลื่อนไหวอยู่ในระดับสูงสุดในรอบ 10 ปีที่ผ่านมา เกษตรกรจำหน่ายยางแผ่นดิบชั้น 3 กก.ละ 35-38 บาท สูงกว่าระยะเดียวกันของปีที่ผ่านมา 14.89 บาท หรือคิดเป็นร้อยละ 63.09 ผลผลิตยางในช่วงเดือนนี้ออกสู่ตลาดน้อย เนื่องจากเป็นช่วงต้นยางพาราเริ่มเข้าสู่ช่วงผลัดใบ และมีฝนตกในแหล่งผลิตภาคใต้ และภาคตะวันออก

ราคายาง (1)

หน่วย:บาท/กก.

ปี	มค.	กพ.	มีค.	เมย.	พค.	มิย.	กค.	สค.	กย.	ตค.	พย.	ธค.	เฉลี่ย
1. ราคายางแผ่นดิบชั้น 3 ที่เกษตรกรขายได้										ที่มา : สำนักงานเศรษฐกิจการเกษตร			
2541	24.20	29.52	23.77	23.36	24.20	24.84	24.85	21.65	22.65	23.14	29.58	16.44	24.02
2542	18.50	18.07	17.45	16.19	17.09	17.77	15.43	15.28	17.86	19.63	22.23	19.40	17.91
2543	19.28	22.59	20.20	21.31	21.62	20.89	20.56	21.78	22.39	23.03	22.09	21.90	21.47
2544	21.75	21.74	20.72	22.01	23.82	24.34	22.60	21.30	19.46	19.11	18.53	15.93	20.94
2545	20.15	22.58	23.60	23.32	24.25	29.90	28.82	30.15	32.35	30.00	29.97	30.16	27.10
2546	32.43	34.82	37.07	38.59									35.73
2. ราคายางแผ่นดิบชั้น 3 ตลาดหาดใหญ่										ที่มา : สถาบันวิจัยยาง			
2541	28.22	30.81	26.31	26.50	26.94	27.36	27.16	24.22	24.70	24.86	22.04	19.04	25.68
2542	20.79	19.77	18.99	18.33	19.26	19.40	16.89	16.81	19.57	21.68	24.48	21.22	19.77
2543	21.20	24.12	22.54	23.47	23.69	22.97	22.36	23.77	24.16	25.05	24.12	23.69	23.43
2544	23.53	23.48	22.37	24.11	25.54	27.15	23.92	22.75	24.41	21.04	21.24	22.10	23.47
2545	21.79	23.96	25.63	25.95	26.90	34.52	30.83	32.35	34.08	31.90	32.04	31.57	29.29
2546	37.83	37.30	42.51	43.60									40.31
3. ราคาส่งออกยางแผ่นรมควันชั้น 3 (เอฟ.โอ.บี) ท่าเรือกรุงเทพฯ										ที่มา : สถาบันวิจัยยาง (16 ธค.)			
2541	33.40	36.13	30.57	29.48	30.14	30.30	30.27	27.53	28.67	27.95	25.91	23.02	29.45
2542	24.30	24.30	23.29	22.37	22.13	22.51	20.96	20.87	22.72	25.12	28.05	25.27	23.49
2543	23.89	27.67	26.05	26.32	26.38	25.70	26.00	27.15	27.23	28.61	27.99	26.91	26.66
2544	26.15	25.91	25.39	26.07	26.90	27.69	27.39	26.15	24.42	23.80	23.10	21.08	25.34
2545	24.20	27.06	29.06	29.28	29.78	37.46	34.86	35.83	38.42	36.45	36.20	36.10	32.89
2546	36.25	39.35	41.13	40.85									39.40
4. ราคาส่งออกยางแผ่นรมควันชั้น 3 ตลาดมาเลเซีย (เอฟ.โอ.บี)										ที่มา : สถาบันวิจัยยาง			
2541	32.77	34.25	29.83	29.10	29.43	28.48	28.05	26.12	26.48	26.59	24.98	22.41	28.21
2542	24.31	23.22	22.11	20.77	20.66	20.54	19.56	19.78	22.18	24.07	27.01	24.80	22.42
2543	23.02	26.60	25.61	25.93	26.92	26.01	25.46	27.29	26.94	28.05	27.80	28.03	26.47
2544	27.53	26.34	24.24	25.63	26.99	27.37	26.05	25.97	23.71	23.74	23.10	22.86	25.29
2545	23.41	26.02	28.70	29.51	29.52	29.91	37.98	37.92	38.00	34.66	34.86	34.78	32.11
2546	35.20	-	-	-									35.20
5. ราคายางแผ่นรมควันชั้น 3 ตลาดสิงคโปร์ (เอฟ.โอ.บี)										ที่มา : สถาบันวิจัยยาง			
2541	33.29	35.54	29.35	29.18	29.97	29.66	29.63	26.43	27.62	27.85	26.61	22.96	29.01
2542	24.65	24.35	22.78	21.72	22.27	22.33	20.60	20.73	22.67	25.42	27.58	24.58	23.31
2543	24.01	27.95	25.70	26.31	26.35	26.07	26.47	27.63	27.73	28.97	28.36	27.82	26.95
2544	26.12	25.67	25.07	26.55	27.27	28.56	27.86	25.70	25.04	23.27	23.10	23.20	25.62
2545	23.40	26.71	27.87	28.28	28.84	32.32	33.29	38.06	36.93	36.16	36.20	36.22	32.02
2546	38.81	41.31	44.37	41.83									41.58
6. ราคาน้ำยางสด ที่เกษตรกรขายได้										ที่มา : สำนักงานเศรษฐกิจการเกษตร			
2541	20.83	25.51	27.56	25.74	24.63	24.74	24.71	20.96	18.95	19.62	19.55	16.25	22.42
2542	15.87	17.36	16.45	15.57	15.78	15.81	14.31	13.66	15.12	17.83	20.93	18.20	16.41
2543	17.70	21.25	21.68	21.83	22.32	21.46	19.30	19.60	20.44	20.79	20.83	18.95	20.51
2544	19.46	20.99	20.54	20.76	21.92	23.50	22.66	20.57	19.27	17.53	17.35	13.84	19.87
2545	17.47	20.40	22.35	23.92	23.93	26.78	27.86	25.71	28.61	27.95	26.80	27.99	24.98
2546	30.13	32.60	37.72	39.92									35.09
7. ราคาส่งออก F.O.B. น้ำยางชั้น ตลาดกรุงเทพฯ										ที่มา : สำนักงานเศรษฐกิจการเกษตร			
2541	27.80	29.26	28.73	28.28	27.08	26.49	25.92	23.54	23.13	22.50	21.69	19.23	25.30
2542	18.82	19.33	19.05	18.69	19.09	19.33	18.15	17.80	19.92	21.55	24.01	22.66	19.87
2543	21.56	23.03	22.88	23.25	23.74	23.50	23.15	23.23	23.14	23.28	22.90	22.00	22.97
2544	21.09	21.03	21.05	21.55	21.84	22.75	22.13	21.40	20.28			18.34	21.15
2545	20.52	22.54	24.00	24.57	24.69	27.08	26.31	26.63	28.18	27.54	27.39	27.99	25.62
2546	29.23	30.24	35.15	27.79									30.60

กาแฟ

1. ผลผลิตและความต้องการใช้

	2543/44	2544/45	2545/46 (ประมาณการ)	การเปลี่ยนแปลง%
(1) ผลผลิตโลก (ล้านตัน)	7.02	6.94	7.33	5.61
(2) ผลผลิตไทย (ตัน)	85,860	53,271	54,403	2.12
(3) ความต้องการใช้ภายใน (ตัน)	30,800	38,900	42,500	9.25
(4) ปริมาณการส่งออก (ตัน)	54,200	4,651	11,903	155.92
(5) มูลค่าการส่งออก (ล้านบาท)	1,100	182	400	119.78

หมายเหตุ (1) ปริมาณผลผลิตโลก กระทรวงเกษตรฯ สหรัฐฯ

(2) ปริมาณผลผลิตของไทย สำนักงานเศรษฐกิจการเกษตร กระทรวงเกษตรฯ

(3) ความต้องการใช้ภายในประเทศ สอบตามโรงงานผู้ผลิตกาแฟสำเร็จรูปและกาแฟคั่วบด

(4) ปริมาณส่งออก กรมการค้าต่างประเทศและผลผลิตหักความต้องการใช้ภายในประเทศ

2. ต้นทุนการผลิต (บาท/กก.) 32.70 33.06 30.42 (เบื้องต้น) -

3. ราคา (บาท/กก.) ช่วงผลผลิตออกสู่ตลาด พย.-เมย.

และ ออกมาก ธค.-มีค.

ราคาเกษตรกรขายได้ (เกรดคละ) 29.17 32.65 20-37 (มค.-มีค.46) -

ราคาจากผู้ส่งออกรับซื้อจาก อคส. 32.00 23, 22 และ 19.25

4. มาตรการแทรกแซงตลาดเมล็ดกาแฟ ฤดูกาลผลิตปี 2545/46

4.1 มติ คชก. เมื่อ 19 ธค.45

กำหนดมาตรการแทรกแซงตลาดเมล็ดกาแฟ ฤดูกาลผลิตปี 2545/46 ด้วยวิธีรับจำหน่ายจากเกษตรกรรายย่อย โดยให้ อคส.รับฝากเก็บและออกไปประทวนสินค้า และ ช.ก.ส.รับจำหน่ายประทวนสินค้าที่ อคส. ออกให้แก่เกษตรกรปริมาณรวมทั้งสิ้น 45,000 ตัน จำแนกเป็นเมล็ดกาแฟเกรดดี จำนวน 20,000 ตัน ราคา กก.ละ 30 บาท เกรดหนึ่งจำนวน 15,000 ตัน ราคา กก.ละ 27 บาท และเมล็ดกาแฟเกรดสอง จำนวน 10,000 ตัน ราคา กก.ละ 21 บาท ระยะเวลารับจำหน่าย 20 ธันวาคม 2545-31 มีนาคม 2546 ระยะเวลาไถ่ถอน ภายใน 2 เดือน นับถัดจากเดือนที่รับจำหน่าย ระยะเวลาโครงการ 20 ธันวาคม 2545 - 30 กันยายน 2546 ทั้งนี้ เพื่อเป็นหลักประกัน รวมทั้งป้องกันการเอารัดเอาเปรียบในช่วงที่ผลผลิตออกสู่ตลาด และเพิ่มทางเลือกในการจำหน่ายผลผลิตแก่เกษตรกร

4.2 ผลการแทรกแซงตลาด

1) เกษตรกรนำเมล็ดกาแฟไปจำหน่าย รวมทั้งสิ้น 73 ราย จำแนกเป็นจังหวัด สุราษฎร์ธานี 49 ราย (67.12 %) นครศรีธรรมราช 12 ราย (16.44 %) ชุมพร 10 ราย (13.70 %) และระนอง 2 ราย (2.74 %) โดยเกษตรกรนำเมล็ดกาแฟไปจำหน่ายที่หน่วยรับฝากของ อคส.6 หน่วย (หน่วยรับฝากทั้งหมด 12 หน่วย)

2) ปริมาณเมล็ดกาแฟที่รับจำหน่าย รวมทั้งสิ้น 133.059 ตัน จำแนกเป็นเกรดดี 78.64 ตัน (59.10 %) เกรดหนึ่ง 50.016 ตัน (37.58 %) และ เกรดสอง 4.40 ตัน (3.31 %) และจำแนกเป็นจังหวัดสุราษฎร์ธานี 91.24 ตัน (68.57 %) นครศรีธรรมราช 21.57 ตัน (16.21 %) ชุมพร 17.45 ตัน (13.11 %) และระนอง 2.80 ตัน (2.10 %)

3) ได้เพิ่มทางเลือกในการจำหน่ายผลผลิตให้เกษตรกรและป้องกันการเอารัดเอาเปรียบเกษตรกรในช่วงที่ผลผลิตออกสู่ตลาดมาก ส่งผลให้เกษตรกรส่วนใหญ่ (ประมาณ 80 %) ขายเมล็ดกาแฟได้ราคาสูง กก.ละ 35-40 บาท

5. สถานการณ์ปัจจุบัน ปี 2545/46

5.1 สถานการณ์ตลาดโลก

(1) กระทรวงเกษตรสหรัฐฯ คาดการณ์ผลผลิตกาแฟฤดูการผลิตปี 2545/46 จำนวน 7.33 ล้านตัน (เพิ่มขึ้นร้อยละ 5.61) และสต็อกต้นปี 1.21 ล้านตัน (ลดลงร้อยละ 14.79) ประเทศผู้ผลิตรายใหญ่ คือ บราซิล มีผลผลิตเพิ่มขึ้นร้อยละ 39 ส่วนโคลัมเบียและเวียดนามลดลงร้อยละ 0.9 และ 14.28 ตามลำดับ

(2) ราคาเมล็ดกาแฟตลาดโลก ซื้อขายล่วงหน้าตลาดลอนดอน (ส่งมอบ พค. กค. กย.46) 30 เมย.46 เฉลี่ยตันละ 764 ดอลลาร์สหรัฐฯ สูงกว่าระยะเดียวกันของปีที่แล้วตันละ 240 ดอลลาร์สหรัฐฯ หรือร้อยละ 45.71

5.2 สถานการณ์ภายในประเทศ

(1) สำนักงานเศรษฐกิจการเกษตรคาดการณ์ผลผลิตกาแฟฤดูการผลิตปี 2545/46 จำนวน 54,403 ตัน (เพิ่มขึ้นร้อยละ 2.12)

(2) ความต้องการใช้เมล็ดกาแฟของโรงงานผู้ผลิตกาแฟสำเร็จรูปและคั่วบด ประมาณ 42,600 ตัน เพิ่มขึ้นจากปีที่ผ่านมาซึ่งต้องการใช้ประมาณ 38,900 ตัน ทั้งนี้เนื่องจากผู้ใช้รายใหญ่ 2 ราย คือ บจ.ควอลิตี้ คอฟฟี่โปรดักท์ส และ บจ.เขาช่องอุตสาหกรรม (1979) ขยายโรงงานและมีกำลังการผลิตเพิ่มขึ้น ซึ่งจะส่งผลถึงสัดส่วนของเมล็ดกาแฟที่ใช้ภายในประเทศต่อการส่งออกเปลี่ยนแปลงไป (เดิมประมาณร้อยละ 35 ต่อ 65 เป็นประมาณร้อยละ 75 ต่อ 25) และผู้ใช้ภายในประเทศเป็นผู้กำหนดราคาที่สำคัญ

(3) เกษตรกรในแหล่งผลิตจำหน่ายผลผลิตเสร็จสิ้น และผู้ค้าท้องถิ่นหยุดรับซื้อเมล็ดกาแฟจากเกษตรกรแล้ว

สำนักส่งเสริมการค้าสินค้าเกษตร
กรมการค้าภายใน
พฤษภาคม 2546

ราคาเมล็ดกาแฟ

	ดค.	พย.	ธค.	มค.	กพ.	มีค.	เมย.	พค.	มิย.	กค.	สค.	กย.	เฉลี่ย
ราคาที่เกิดจากรถขายได้													
2538/39		38.00	35.69	36.49	45.29	39.51	38.59	41.25					39.26
2539/40		24.50	24.50	28.88	32.07	31.75	30.00						28.62
2540/41			47.33	71.25	71.58	60.18	59.94						62.06
2541/42			49.98	56.93	57.17	44.46	43.00						50.31
2542/43	32.50	32.77	32.15	29.10	27.21	20.57	21.50						27.97
2543/44		18.50	31.43	31.24	31.35	31.03	31.46						29.17
2544/45*		21.00	22.00	25.76	25.69	23.07							23.50
2545/46	30.00	31.00	35.00	31.56	34.30	24.35	-						31.04
ที่มา : สำนักงานเศรษฐกิจการเกษตร													
ขายส่งตลาดกรุงเทพฯ													
2537/38		67.60	54.75	56.17	58.27	65.97							60.55
2538/39		38.00	38.00	38.97	45.20	40.60	41.50						40.38
2539/40				30.00	35.79	30.00							31.93
2540/41				74.84	65.50	62.00							67.45
2541/42				60.00	58.40	49.14							55.85
2542/43		36.25	35.50	32.30	30.50	30.50							33.01
2543/44-2545/46													
มีการขายส่งตลาดกรุงเทพฯ น้อยมาก													
ที่มา : กรมการค้าภายใน													
ราคาส่งออก FOB ไปประเทศในภาคี													
2537/38	81.04	70.48	61.13	59.36	62.18	67.10	59.45	60.03	61.67	61.59	61.51	60.80	63.86
2538/39	52.39		44.44	42.04	39.60	39.60	41.98	41.98	41.17	35.69	31.79	31.85	40.23
2539/40	31.68	33.21	30.84	28.38	27.21	27.21	26.49	25.77	25.77	35.15	42.53	52.09	32.19
2540/41	35.77		61.39	71.35	63.07	63.79	47.54	52.31	52.31	47.56	40.76	50.67	53.32
2541/42				56.99	60.48	48.02	45.63	38.87	46.08	36.74	38.88	48.42	46.68
2542/43				38.10	35.29	28.74	29.87	31.15	28.60	30.16	29.21	26.76	21.48
2543/44	-	-		19.04	16.21	16.62	15.49	14.64	-	14.31	14.95	10.35	15.20
2544/45				18.13	17.90								
ที่มา : กรมการค้าต่างประเทศ													
ราคาส่งออก FOB ไปประเทศนอกภาคี													
2537/38		67.75	62.82	60.02	61.10	66.85	65.18	65.97	58.03	57.78	66.73	58.99	62.84
2538/39	49.19		53.08	38.61	44.24	39.25	40.10	43.50	35.87	34.12	31.08	32.47	40.14
2539/40	28.47	32.11	26.19	27.48	27.30	27.98	27.13	29.49	33.51	32.71	45.21	46.46	32.00
2540/41	42.19	35.27	54.94	68.12	65.87	57.41	57.48	49.10	50.65	60.48	54.24	40.95	53.06
2541/42				52.93	59.34	50.51	42.30	38.89	39.61	47.68	40.94	32.11	44.92
2542/43	52.49	40.25	37.92	33.19	30.59	28.75	26.26	26.86	24.95	23.94	22.95	23.07	30.94
2543/44				17.89	18.56	17.66	17.52	15.79	20.09	19.91	14.39	14.67	17.39
2544/45	31.12	42.54	-	40.86	39.34	38.87	37.83	38.58	38.18	-	-	-	38.42
ที่มา : กรมการค้าต่างประเทศ													
ราคาซื้อขายล่วงหน้ากาแฟโรบัสต้า ตลาดลอนดอน (เฉลี่ยส่งมอบ 6-7 เดือนข้างหน้า)													
2538/39	57.06	57.07	46.77	44.76	48.55	47.46	47.51	48.27	44.65	39.76	40.07	38.52	46.70
2539/40	34.36	35.80	32.05	35.47	41.21	43.48	42.18	50.90	48.27	49.91	50.33	57.30	43.44
2540/41	59.19	61.97	74.33	93.69	82.76	70.03	71.37	72.11	70.61	63.84	65.63	65.12	70.89
2541/42	62.19	63.38	63.19	61.58	61.08	59.62	55.09	52.78	51.69	47.06	48.83	50.00	56.37
2542/43	48.73	47.20	50.52	45.23	40.22	37.72	36.55	36.90	36.46	36.26	34.01	34.42	40.35
2543/44	32.80	29.10	26.48	28.12	26.67	26.66	25.56	26.62	25.94	25.15	20.19	18.87	26.01
2544/45	18.78	17.22	17.03	16.19	17.71	23.91	23.06	21.94	22.63	21.50	22.76	27.79	21.30
2545/46	29.56	33.94	35.13	36.53	36.01	31.62	32.62						
ที่มา : ข่าว BISNEWS , Futuresource.com หมายเหตุ : * เป็นราคาที่ไม่สอดคล้องกับข้อเท็จจริง													

ไก่เนื้อ

1. การผลิตและการส่งออก

	2542	2543	2544	2545	2546
ผลผลิต (ล้านตัว)	876.71	923.83	998.97	999.99	1,030.00
(พันตัน)	992.29	1,045.63	1,132.86	1,133.90	1,165.00
บริโภคภายใน (พันตัน)	726.62	735.40	731.97	711.83	730.29
ส่งออก ปริมาณ(พันตัน)	265.67	310.23	398.70	433.51	435.00
					เป้าหมาย
มูลค่า (ล้านบาท)	21,189	24,434	35,482	36,112	NA
2. ราคา ณ หน้าโรงฆ่ากวม.	26.89	25.72	30.31	25.21	28.42
(บาท/กก.)ไก่มีชีวิต					เมธ.
3. ต้นทุน (บาท/กก.)	24.04	23.60	25.28	27.77	NA
4. ปัญหาและอุปสรรค				ด.ค.	

4.1 คณะกรรมการยุโรปได้ปรับอัตราภาษีนำเข้าไก่หมักเกลือให้อยู่ในพิกัดเดียวกับไก่สดแช่แข็งเสียภาษีนำเข้า 40-60 % เพื่อคุ้มครองผู้เลี้ยงไก่ในประเทศแถบยุโรป ซึ่งจะส่งผลให้ราคาไก่นำเข้าจากไทยราคาสูงขึ้น และจะเริ่มบังคับใช้ในเดือน ก.ค.46 ซึ่งจะเป็นอุปสรรคต่อการส่งออกไก่ไทย

4.2 การคงมาตรการตรวจเข้มสารตกค้างในเนื้อไก่ของไทยที่ส่งไปจำหน่าย EU โดยไม่มีระยะเวลาสิ้นสุดที่ชัดเจน ยังเป็นปัญหาในการส่งออกเนื้อไก่ ในขณะที่ความต้องการเนื้อไก่ไทยไปตลาด ปัจจุบันมีมากขึ้น

5. มาตรการและการดำเนินการแก้ไขที่ผ่านมา

5.1 ควบคุมการนำเข้าสารเคมีที่ถูกห้ามใช้ในการเลี้ยงสัตว์ และจัดหาเครื่องตรวจสารตกค้างเพื่อตรวจสอบเนื้อไก่ที่ส่งออกอย่างเข้มงวด ตั้งแต่กลางปี 2545 เป็นต้นมา

5.2 จัดทำแผนปฏิบัติการเกี่ยวกับกักกันและปราบปรามการใช้สารต้องห้ามในการเลี้ยงไก่เสนอ EU โดยไทยมีพันธะจะตรวจสอบสารตกค้างในเนื้อไก่ 100 % ตั้งแต่ 21 กย.45 และต้องไม่อนุญาตให้เนื้อไก่มีสารตกค้างส่งออก

5.3 ขอให้ EU ทบทวนมาตรการเข้มงวดกับสินค้าเนื้อไก่จากประเทศไทย กรณียังไม่ยอมปลด ไทยจะเสนอเรื่องให้ FAO นำเข้าไปกำหนดในมาตรฐานสินค้าของ Codex

5.4 ประสานองค์กรผู้เลี้ยง (สมาคมผู้ผลิตไก่พันธุ์) เพื่อหาทางควบคุมปริมาณลูกไก่เนื้อให้อยู่ในระดับที่สอดคล้องกับความต้องการของตลาดในปัจจุบัน

6. สถานการณ์ปัจจุบันและแนวโน้ม

6.1 ขณะนี้สมาคมไก่เนื้อฯ จะทำเรื่องฟ้องไปยัง กรณีทางสหภาพยุโรปเปลี่ยนนิยามของคำว่า “ไก่หมักเกลือ” ใหม่ โดยการกำหนดปริมาณความเค็มถาวรเข้ามาเกี่ยวข้องกับ หากไม่ได้ตามเกณฑ์ สหภาพไม่ถือว่าสินค้านั้นเป็นไก่หมักเกลือ แต่เป็นไก่สดแช่แข็ง ซึ่งเดิมเสียภาษีนำเข้าร้อยละ 15.4 ในขณะที่ภาษีใหม่เพิ่มขึ้นเป็นร้อยละ 55-60

6.2 การส่งออกเนื้อไก่ในปี 2546 คาดว่าราคาจะปรับตัวดีขึ้น โดยราคาส่งออกไปตลาดญี่ปุ่นซึ่ง 2 เดือนที่ผ่านมาขายอยู่ที่ 1,200 เหรียญต่อตัน มีแนวโน้มว่าจะขึ้นถึง 1,600-1,700 เหรียญต่อตัน ในไตรมาสที่ 2 ส่วนตลาดราคาทรงตัวอยู่ที่ประมาณ 2,100-2,200 เหรียญต่อตัน

สถิติราคาขายลูกไก่เนื้อ และไก่มีชีวิตหน้าโรงฆ่า กทม.

ปี 2541 - 2546

D:ไก่เนื้อ 45 F:ราคาไก่เนื้อ(กราฟ)

หน่วย : บาท/กก.

ปี	มค.	กพ.	มีค.	เมย.	พค.	มิย.	กค.	สค.	กย.	ตค.	พย.	ธค.	เฉลี่ย
ราคาขายส่งลูกไก่เนื้อทั่วไป(บาท/ตัว)													
2541	10.00	9.60	5.18	5.00	7.33	9.36	11.00	11.20	12.00	12.00	10.00	9.90	9.38
2542	9.00	9.00	9.00	9.17	10.72	11.05	12.36	6.24	3.27	3.60	7.35	8.43	8.27
2543	9.80	9.81	4.95	4.00	4.96	8.00	8.00	8.00	8.00	8.00	6.14	3.00	6.89
2544	8.81	8.90	5.09	7.60	11.36	13.14	14.00	12.72	10.00	9.59	10.50	12.00	10.31
2545	12.00	12.00	11.29	4.30	6.15	9.00	7.19	4.38	3.00	3.00	3.00	4.67	6.67
2546	4.45	2.16	2.00	7.22									
ราคาขายส่งไก่มีชีวิตหน้าโรงฆ่า กทม.													
2541	30.50	30.50	30.41	31.50	31.06	33.34	35.29	35.50	35.50	33.74	31.50	29.65	32.37
2542	27.05	28.40	28.50	28.67	30.22	32.27	31.77	25.26	20.68	20.70	23.65	25.50	26.89
2543	28.25	29.02	23.52	22.00	24.61	28.43	28.02	25.20	26.26	26.21	23.70	23.40	25.72
2544	30.90	27.52	23.34	27.85	32.32	33.24	34.50	33.27	31.27	28.45	29.61	31.50	30.31
2545	31.27	31.00	30.10	22.25	23.20	25.95	25.93	22.10	21.38	22.50	22.55	24.31	25.21
2546	23.05	19.74	19.60	28.42									
ราคาขายปลีกไก่สดทั้งตัว(รวมเครื่องใน)													
2541	45.60	45.00	45.07	45.50	45.50	46.61	48.95	49.00	49.16	48.43	47.00	46.58	46.87
2542	46.50	46.75	46.50	46.50	46.50	48.18	48.91	46.45	42.77	42.50	43.22	44.00	45.73
2543	46.12	47.67	43.76	42.50	43.85	45.50	45.50	45.17	45.50	45.50	43.16	43.00	44.77
2544	48.67	47.97	43.54	45.15	48.54	49.50	52.50	51.59	49.00	47.63	46.84	49.00	48.33
2545	48.09	48.40	47.50	43.48	43.75	45.45	45.50	44.19	44.50	43.68	43.50	43.50	45.13
2546	42.14	41.00	39.67	43.17									

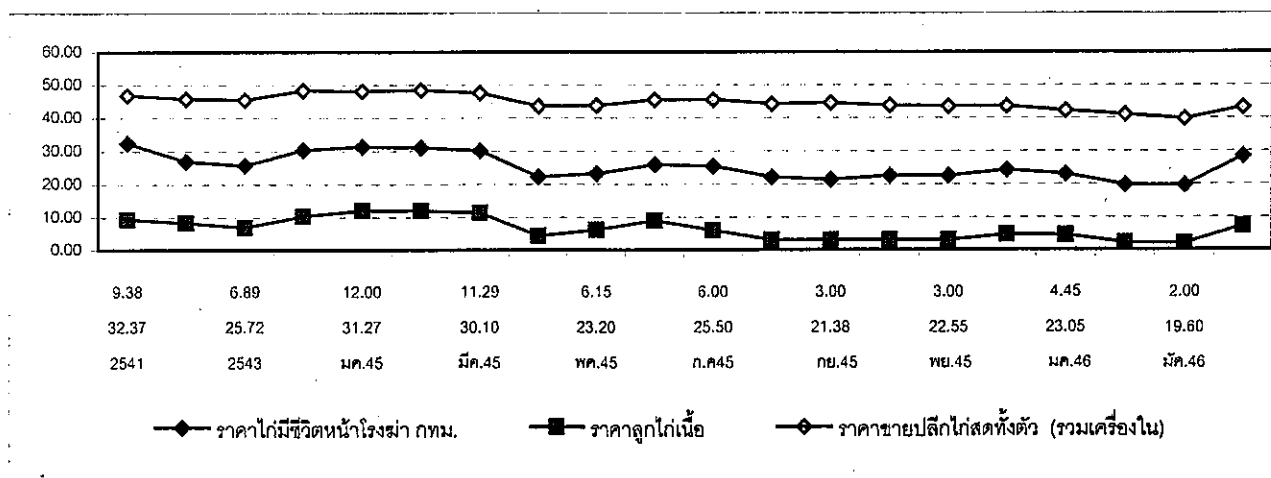

สำนักส่งเสริมการค้าสินค้าเกษตร

พฤษภาคม 2546

กุ่มกุลาดำ

	ปี 2544	ปี 2545	ปี 2546
1. ผลผลิตและความต้องการใช้			
ผลผลิตโลก (ตัน)	NA	NA	NA
ผลผลิตไทย (ตัน)	275,000	200,000	250,000
ความต้องการใช้ภายใน (ตัน)	27,500	20,000	25,000
นำเข้า ปริมาณ (ตัน)	28,718	12,823	3,022
มูลค่า (ล้านบาท)	6,955	3,603	1,012 (ม.ค.-ก.พ.46)
ส่งออก ปริมาณ(ตัน)	255,598	184,812	24,877
มูลค่า(ล้านบาท)	98,692	63,930	8,604 (ม.ค.-ก.พ.46)
2. ราคา ณ ตลาดกลางสมุทรสาคร(บาท/กก.)	255.00	244.00	239.00
ขนาด 50 ตัว/กก.			(เม.ย.46)
3. ต้นทุนการผลิต (บาท/กก.)	157.44	NA	NA

4. สภาพปัญหา/สาเหตุ

- 1) พ่อแม่พันธุ์ขาดแคลนและราคาแพง ต้องเพาะฟักหลายรอบ ลูกกุ่มที่ได้อ่อนแอ
- 2) ค่าใช้จ่ายในการเลี้ยงสูงขึ้นโดยเฉพาะในส่วนของการน้ำมันเชื้อเพลิง และต้องใช้อาหารและยามากขึ้น
- 3) การนำเข้ากุ่มกุลาดำทั้งที่ผ่านและไม่ผ่านพิธีการศุลกากรจำนวนมาก และมีการนำมาขอชดเชยภาษีเมื่อมีการส่งออก
- 4) ราคาตกต่ำรุนแรงช่วงปี 2544-45 ทำให้เกษตรกรลดการเลี้ยงลงจำนวนมาก รวมทั้งปัญหาสารตกค้างในกุ่มที่ส่งออกไป EU

5. การแก้ไขปัญหาในอดีต

ภาคราชการได้แก้ไขปัญหาราคาตกค้างในกุ่มที่ส่งออกไป EU โดย 1) ควบคุมการนำเข้ายา เกสซ์เคมีภัณฑ์ 16 ชนิด 2) แต่งตั้งคณะทำงานแก้ไขปัญหาการส่งออกสินค้ากุ่มและไก่ไป EU เป็นการเฉพาะ มีการตรวจสอบกุ่มก่อนส่งออกอย่างเข้มงวด รวมทั้งจัดส่งเจ้าหน้าที่ไปเจรจากับ EU อย่างต่อเนื่อง ผลการดำเนินการ EU ยกเลิกการตรวจเข้ม 100% ตั้งแต่วันที่ 22 มกราคม 2546

6. สถานการณ์และแนวโน้ม

แม้ว่าผลผลิตจะเข้าตลาดมากแต่มีขนาดเล็ก สภาพอากาศร้อนทำให้การเจริญเติบโตของกุ่มไม่ดี ประกอบกับต้องแข่งขันกับกุ่มชาวแวนาโม ซึ่งเกษตรกรนำมาเลี้ยงแทนกุ่มกุลาดำในพื้นที่น้ำจืด ในขณะที่ผู้ส่งออกยังระมัดระวังในการเลือกซื้อกุ่มที่ปราศจากสารตกค้าง จึงส่งผลให้ราคากุ่มอยู่ในระดับใกล้เคียงกับเดือนก่อน

แนวโน้ม คาดว่าตั้งแต่เดือนมิถุนายน 2546 ปริมาณกุ่มกุลาดำจะเข้าตลาดเพิ่ม เพราะกุ่มที่เกษตรกรเลี้ยงรุ่นแรกของปี 2546 จะออกสู่ตลาด ราคาจะอ่อนตัวลง

ราคากุ้งกุลาดำ

บาท/กก.

	ม.ค.	ก.พ.	มี.ค.	เม.ย.	พ.ค.	มิ.ย.	ก.ค.	ส.ค.	ก.ย.	ต.ค.	พ.ย.	ธ.ค.	เฉลี่ย
ราคาที่เกษตรกรขายได้ (ขนาดเล็ก 41 ตัวขึ้นไป/กก.) ที่มา : สำนักงานเศรษฐกิจการเกษตร													
2541	371	393	337	282	246	282	289	264	241	177	164	182	269
2542	219	203	217	248	223	195	207	174	219	251	258	235	221
2543	256	281	288	282	277	257	299	328	314	279	285	283	286
2544	274	280	273	271	277	204	220	229	234	181	191	205	237
2545	233	239	228	218	217	209	208	222	226	241	225	226	224
2546	226	218	207	218									
ราคา ณ ตลาดกลางกุ้งสมุทรสาคร (ขนาด 50 ตัวต่อกก.) ที่มา : ชมรมผู้ค้ากุ้งสมุทรสาคร													
2541	347	323	289	246	248	278	298	254	241	167	152	181	252
2542	220	224	244	251	220	202	212	213	227	263	245	236	230
2543	256	275	291	285	270	269	301	347	335	297	294	300	293
2544	303	295	280	273	282	241	234	250	236	203	213	244	255
2545	265	275	252	234	239	222	220	243	246	236	246	244	244
2546	234	234	238	239									
ราคา ณ ตลาดกลางกุ้ง จ.นครศรีธรรมราช (ขนาด 50 ตัวต่อกก.) ที่มา : ตลาดกลางกุ้งจ.นครศรีธรรมราช													
2543					298	281	335	256	360	337	313	325	313
2544	319	303	282	272	279	245	237	251	232	199	217	241	256
2545	268	272	255	233	243	224	215	248	252	242	247	239	245
2546	233	229	239	240									
ราคาผู้ส่งออกรับซื้อ ณ หน้าโรงงาน (ขนาด 50 ตัวต่อกก.) ที่มา : สมาคมอาหารแช่เยือกแข็งไทย													
2541	375	349	313	265	268	300	300	273	260	181	154	173	268
2542	223	223	229	245	233	204	211	218	230	265	260	245	232
2543	260	275	300	305	290	271	300	339	340	315	300	310	300
2544	315	311	295	279	285	258	248	253	248	223	228	255	267
2545	278	295	270	260	250	238	226	253	259	252	262	254	258
2546	244	248	248	260									

ปริมาณรถเข้ตลาดกลางกุ้งสมุทรสาคร

หน่วย : ตู้คอนเทนเนอร์

2541	4,361	4,563	4,874	4,648	5,875	5,397	5,879	6,245	6,720	8,269	8,246	6,809	71,886
2542	5,305	3,812	3,731	3,149	4,936	5,869	6,511	7,348	7,962	7,794	8,091	6,819	71,327
2543	5,666	3,950	4,310	4,011	6,107	7,297	7,046	6,813	7,420	8,780	8,699	7,509	77,608
2544	5,499	4,271	4,975	5,953	7,039	8,023	8,700	7,845	8,091	8,683	7,557	5,234	81,870
2545	4,458	3,229	4,124	3,288	4,078	4,327	4,073	4,171	4,978	5,192	3,779	3,463	49,160
2546	3,628	2,839	2,959	3,112									

F : สถิติราคากุ้ง 45 D : กุ้ง 45

ลำไย

1. ผลผลิตและความต้องการใช้ (ตัน)

	ปี 2542	ปี 2543	ปี 2544	ปี 2545	ปี 2546 (ประมาณการ)
1.1 ผลผลิตโลก	←	1,300,000	→		
1.2 ผลผลิตภายในประเทศ	142,500	358,000	186,800	390,700	282,700
1.3 การบริโภค	44 %	13 %	8 %	8 %	10 %
- บริโภคสด	62,300	46,300	14,390	36,400	28,300
1.4 การแปรรูป	26 %	59 %	37 %	67 %	65 %
- ลำไยอบแห้ง	23,000	195,100	57,610	283,200 *	169,600
- ลำไยกระป๋อง	13,200	17,600	13,500	17,200	14,200
1.4 ส่งออกสด	30 %	28 %	55 %	25 %	25 %
- ปริมาณ (ตัน)	44,000	99,000	101,300	113,200	70,700
- มูลค่า (ล้านบาท)	150	1,147	2,042	1,941	

*เป็นลำไยอบแห้งที่ อคส. และ อ.ต.ท. รับจํานำ 80,665 ตันแห้ง ส่งออกโดยกลไกปกติ 13,735 ตันแห้ง รวมเป็น 94,400 ตันแห้ง หรือ 283,200 ตันสด

2. ช่วงผลผลิตออกสู่ตลาด เดือนกรกฎาคม – สิงหาคม 65 %

3. ต้นทุนการผลิต 17.69 12.04 14.48 11.75

4. ราคาเกษตรกรขายได้ (บาท/กก.)

- ลำไยเกรด AA 31.83 18.00 35.00 21.88 30-32
(7 พค. 46)

5 สถานการณ์และการแก้ไขปัญหามีปี 2545

5.1 สถานการณ์

ขณะนี้ในช่วงผลผลิตนอกฤดูกาลกำลังออกสู่ตลาด ราคาเกษตรกรขายได้ เกรด AA กก. ละ 30-32 บาท เกรด A กก.ละ 27-28 บาท ส่วนลำไยอบแห้ง เกรด AA กก.ละ 72-73 บาท เกรด A กก.ละ 42-43 บาทปรับตัวสูงขึ้นจากช่วงที่ผ่านมา

5.2 มาตรการแก้ไขปัญหา

คณะกรรมการ คชก. ได้มีมติ อนุมัติการดำเนินการช่วยเหลือเกษตรกรชาวสวนลำไยในด้านราคา ลำไยปี 2545 ดังนี้

1) กระจายผลผลิตออกนอกแหล่งผลิต ในวงเงินทุนหมุนเวียน 450 ล้านบาท ให้กรม- การค้า ภายใน จัดสรรให้จังหวัดแหล่งผลิตนำไปให้ผู้ยืมแก่ผู้เข้าร่วม โครงการ เพื่อกระจายออกนอกแหล่งผลิต

ผลการดำเนินการ มีผู้เข้าร่วมโครงการ 126 ราย กู้ยืมเงิน 313.299 ล้านบาท ปริมาณรับซื้อ ผลผลิตลำไยสด 23,460 ตัน

2) การสนับสนุนแปรรูป ในวงเงินทุนหมุนเวียน 450 ล้านบาท ให้กรมวิชาการเกษตรจัดสรรให้ สหกรณ์และกลุ่มเกษตรกรกู้ยืมใช้รับซื้อลำไยสดจากเกษตรกร แล้วแปรรูปเป็นลำไยอบแห้ง

ผลการดำเนินการ มีผู้เข้าร่วมโครงการเป็นสหกรณ์และกลุ่มเกษตรกร 129 กลุ่ม/สหกรณ์ กู้ยืม เงิน 355.170 ล้านบาท ปริมาณรับซื้อผลผลิตลำไยสด 42,771 ตัน ซึ่งแปรรูปเป็นลำไยอบแห้งได้ประมาณ 13,430 ตัน

3) การสนับสนุนเตาอบลำไย ในวงเงินทุนหมุนเวียน 80 ล้านบาท ให้กรมส่งเสริมการเกษตรและ กรมส่งเสริมสหกรณ์หน่วยงานละ 40 ล้านบาท ให้กู้ยืมแก่สถาบันเกษตรกร จัดซื้อเตาอบลำไย

ผลการดำเนินการ วงเงินดำเนินการ 80 ล้านบาท มีเตาอบลำไยที่จัดซื้อ 1,800 เตา

4) รับจำนำลำไยอบแห้ง โดยให้ อ.ต.ก. อคส. และ ธ.ก.ส. รับจำนำลำไยอบแห้ง ในราคา รับจำนำ เกรด AA กก.ละ 72 บาท เกรด A กก.ละ 54 บาท และเกรด B กก.ละ 36 บาท ระยะเวลารับจำนำ ก.ค. - 15 ต.ค. 2545 ระยะเวลาไถ่ถอนภายใน 3 เดือน นับถัดจากเดือนที่รับจำนำ

ผลการดำเนินการ อคส. และ อ.ต.ก. ได้เปิดจุดรับจำนำตั้งแต่วันที่ 15 กรกฎาคม 2545 จำนวน 49 หน่วย (อคส. 29 หน่วย อ.ต.ก. 20 หน่วย) ในจังหวัดเชียงใหม่ 24 หน่วย จังหวัดลำพูน 10 หน่วย จังหวัด เชียงราย 13 หน่วย จังหวัดพะเยา 1 หน่วย และจังหวัดแพร่ 1 หน่วย ปริมาณรับจำนำ ณ สิ้นสุด 15 ต.ค. 2545 จำนวน 80,664.903 ตัน ไถ่ถอน (ณ วันที่ 31 ธ.ค. 2545) จำนวน 19,225.533 ตัน หลุดจำนำ 61,439.533 ตัน จำหน่ายแล้ว (ณ วันที่ 31 มีนาคม 2546) จำนวน 43,090.783 ตัน คงเหลือ 18,338.350 ตัน

กรรมการค้าภายใน

7 พฤษภาคม 2546

ด: 9 ธก. 45 ฝ: ลำไยราชเดือน

ราคาลำไยสดที่เกษตรกรขายได้

เกรด AA (< 85 ผล/กก.)

หน่วย : บาท/กก.

ปี	มค.	กพ.	มีค.	เมย..	พค.	มิย.	กค.	สค.	กย.	ตค.	พย.	ธค.	เฉลี่ย
2542	-	-	-	-	-	-	30.78	32.89	-	-	-	-	31.83
2543	-	-	-	-	-	-	18.38	17.79	-	-	-	-	18.08
2544	-	-	-	-	-	-	37.75	32.25	-	-	-	-	35.00
2545	-	-	-	57.50	34.00	38.25	20.75	23.00	28.00	29.00	34.00	35.00	33.28
2546	35.00	32.50	28.50	27.00	30-32								
(7 พค.46)													

เกรด A (86-94 ผล/กก.)

หน่วย : บาท/กก.

ปี	มค.	กพ.	มีค.	เมย..	พค.	มิย.	กค.	สค.	กย.	ตค.	พย.	ธค.	เฉลี่ย
2542	-	-	-	-	-	-	26.78	28.00	-	-	-	-	27.39
2543	-	-	-	-	-	-	14.38	14.13	-	-	-	-	14.25
2544	-	-	-	-	-	-	32.25	28.87	-	-	-	-	30.56
2545	-	-	-	52.00	26.50	27.50	19.00	20.75	22.00	22.50	26.40	27.00	27.07
2546	29.00	25.00	24.25	23.00	27-28								
(7 พค.46)													

เกรด ร่วงคละ

หน่วย : บาท/กก.

ปี	มค.	กพ.	มีค.	เมย..	พค.	มิย.	กค.	สค.	กย.	ตค.	พย.	ธค.	เฉลี่ย
2542	-	-	-	-	-	-	13.13	14.00	-	-	-	-	13.56
2543	-	-	-	-	-	-	4.75	4.67	-	-	-	-	4.71
2544	-	-	-	-	-	-	7.17	12.17	-	-	-	-	9.67
2545	-	-	-	-	-	-	5.00	10.13	-	-	-	-	7.57
2546	-	-	-	-	-	-	-	-	-	-	-	-	-

ที่มา : ประมวลผลการรายงานของสำนักงานการค้าภายในจังหวัดเชียงใหม่และลำพูน กรมการค้าภายใน

ด : ลำไย45 (2) f : priced145

กรมการค้าภายใน

7 พฤษภาคม 2546

ราคาลำไยอบแห้งที่เกษตรกรขายได้

เกรด AA (d > 2.5 ซม. ขึ้นไป)

หน่วย : บาท/กก.

ปี	มค.	กพ.	มีค.	เมย..	พค.	มิย.	กค.	สค.	กย.	ตค.	พย.	ธค.	เฉลี่ย
2543							66.08	64.20	54.25	53.00	47.00	47.00	55.26
2544		45.00	41.75	40.00	59.60	60.75	73.63	95.45	91.25	87.67	72.63	77.48	67.75
2545	77.50	70.50	70.50	70.00	60.00	57.50	52.00	62.25	64.38	70.25	71.88	73.87	66.72
2546	75.70	74.12	73.25	72.00	72-73								
					(7 พค.46)								

เกรด A (d = 2.2 - 2.4 ซม.)

หน่วย : บาท/กก.

ปี	มค.	กพ.	มีค.	เมย..	พค.	มิย.	กค.	สค.	กย.	ตค.	พย.	ธค.	เฉลี่ย
2543							41.08	42.96	35.25	35.25	36.70	33.75	37.50
2544		33.25	30.00	27.00	41.50	40.00	52.87	64.17	60.75	57.33	42.50	43.00	44.76
2545	46.50	44.00	44.00	50.00	47.00	47.50	32.00	43.13	45.63	50.25	52.25	54.75	46.42
2546	55.90	54.12	49.50	40.00	42-43								
					(7 พค.46)								

เกรด B (d = 1.9 - 2.1 ซม.)

หน่วย : บาท/กก.

ปี	มค.	กพ.	มีค.	เมย..	พค.	มิย.	กค.	สค.	กย.	ตค.	พย.	ธค.	เฉลี่ย
2543							22.29	24.04	21.19	20.00	20.30	20.75	21.43
2544		20.00	18.50	17.00	30.00	25.00	32.63	34.33	29.75	26.67	22.50	24.25	25.51
2545	26.50	24.50	24.50	30.00	20.00	21.50	19.60	25.50	27.25	30.38	33.00	37.87	26.72
2546	37.10	34.12	29.75	18.00	20-22								
					(7พค.46)								

ที่มา : ประมวลจากการรายงานของสำนักงานการค้าภายในจังหวัดเชียงใหม่และลำพูน กรมการค้าภายใน

กรมการค้าภายใน

สับปะรด

1. ผลผลิตและความต้องการใช้

1.1 ผลผลิต	ปี 2542	ปี 2543	ปี 2544	ปี 2545	ปี 2546
- ผลผลิตโลก (ล้านตัน)	13.26	13.46	13.75	-	-
- ผลผลิตไทย (ล้านตัน)	2.37	2.29	1.98	1.66	1.90
1.2 ความต้องการใช้					
- บริโภคสดภายในประเทศ(ล้านตัน)	0.47	0.55	0.38	0.30	0.37
- ส่งออก (กระป๋อง)					
- ปริมาณ (ล้านตัน)	0.475	0.428	0.395	0.359	-
- มูลค่า (ล้านบาท)	11,433	7,877	8,365	8,707	-
1.3 ผลผลิตออกสู่ตลาดมาก	รุ่นที่ 1 เดือนเมษายน – มิถุนายน รุ่นที่ 2 เดือนพฤศจิกายน – มกราคม				

2. ราคา (บาท/กก.)

ราคา ณ หน้าโรงงาน	2.56	2.27	2.53	4.42	4.35
					(12 พค. 46)

3. ต้นทุนการผลิต (บาท/กก.)

1.80	1.81	1.90	2.04	-
------	------	------	------	---

4. สถานการณ์ปัจจุบัน/แนวโน้ม

4.1 ในปี 2546 ผลผลสับปะรดมีปริมาณ 1.90 ล้านตัน เพิ่มขึ้นจากปี 2545 ซึ่งมีผลผลิตปริมาณ 1.66 ล้านตัน เนื่องจากเกษตรกรขยายพื้นที่เพาะปลูกเพราะราคาจำหน่ายในปีที่ผ่านมาสูง โดยคาดว่าผลผลิตจะออกมากในช่วงที่ 2 ของปี 2546 ประมาณเดือนพฤศจิกายน – ธันวาคม 2546

4.2 ในขณะนี้ ปริมาณผลผลิตออกสู่ตลาดลดลง เนื่องจากสภาพอากาศร้อน และแห้งแล้ง ทำให้ราคาปรับตัวสูงขึ้น โรงงานผลไม้กระป๋องรับซื้อในราคา กก.ละ 4.20-4.50 บาท สูงขึ้นจากเดือนที่ผ่านมา ซึ่งมีราคา กก.ละ 4.04 บาท

5. มาตรการแก้ไขปัญหาราคาจำหน่าย

ในปี 2545 – ต้นปี 2546 ราคาจำหน่ายสับปะรดอยู่ในเกณฑ์ดี จึงไม่มีการแทรกแซงตลาด

ราคาสัมปราคาที่เกษตรกรขายได้หน้าโรงงานแปรรูปสัมปรด

บาท: กก.

ปี	มค.	กพ.	มีค.	เมย.	พค.	มิย.	กค.	สค.	กย.	ตค.	พย.	ธค.	เฉลี่ย
2538	1.45	1.65	1.80	1.89	1.92	2.04	2.18	2.46	2.93	3.29	3.30	2.91	2.32
2539	2.86	2.99	3.00	2.88	2.30	2.09	2.27	2.94	3.51	3.58	3.49	3.54	2.95
2540	3.63	3.66	3.43	3.17	2.76	2.65	2.77	2.98	3.96	4.42	4.59	4.85	3.57
2541	5.01	5.19	5.68	4.87	5.10	5.76	5.54	6.02	6.60	6.46	5.42	4.88	5.54
2542	3.46	3.78	3.17	2.98	2.25	2.34	2.84	2.69	2.32	1.77	1.57	1.58	2.56
2543	1.64	1.93	2.12	2.25	2.05	1.54	1.78	3.17	3.57	3.16	2.25	1.76	2.27
2544	1.63	1.60	1.55	1.63	1.90	2.48	2.95	3.00	3.50	3.38	3.27	3.45	2.53
2545	3.73	4.09	4.34	4.56	4.03	4.32	4.54	4.84	4.71	4.96	4.63	4.34	4.42
2546	4.05	3.75	3.81	4.04	4.35	(12 พค.46)							

ที่มา : สำนักงานการค้าภายในจังหวัดประจวบคีรีขันธ์ ระยอง ชลบุรี

กรมการค้าภายใน

พฤษภาคม 2546

F:price1/D:9 ๓.ค. 2545

ข้าวโพดเลี้ยงสัตว์

1. การผลิตและความต้องการใช้

	2541/42	2542/43	2543/44	2544/45	2545/46 (ประมาณการ)
ผลผลิต (ล้านตัน)					
โลก	605.838	607.296	588.264	598.725	592.692
ไทย	4.986	4.286	4.462	4.466	4.211
ความต้องการ	4.148	4.106	4.164	4.177	4.198
นำเข้า	0.154	0.339	0.0021	0.0013	0.054
- ในโควตา	0.052	0.051	-		0.054 (ตามข้อมูลพหุพัน WTO)
- นอกโควตา	0.102	0.288	0.0021	0.0013	
ส่งออก	0.056	0.020	0.491	0.141	0.057 (ม.ค.-เม.ย.46)
ต้นทุนการผลิต (บาท/ก.ก.)	3.53	3.57	3.41	3.44	3.55

2. ราคา (บาท/ก.ก.)

	2542	2543	2544	2545	2546	
				มีค.46	เมษ.46	
- เกษตรกรขายได้ทั่วประเทศ(ความชื้นไม่เกิน14.5%)	4.21	4.26	3.93	4.17	4.54	4.47
- หน้าโรงงานอาหารสัตว์รับซื้อ ตลาด กทม.	4.64	4.76	4.36	4.67	5.07	5.06
- ซื้อขายล่วงหน้าตลาดชิคาโก	3.12	3.30	3.64	3.85	3.93	4.04

3. สภาพปัญหา

3.1 **ต้นฤดู** ปริมาณผลผลิตออกสู่ตลาดพร้อมกันจำนวนมาก และเป็นช่วงฤดูฝนข้าวโพดมีความชื้นสูง ทำให้ราคาโน้มต่ำลง

3.2 **ปลายฤดู** ปริมาณผลผลิตออกสู่ตลาดน้อย และความชื้นลดลงทำให้ราคาสูงขึ้น อาจส่งผลกระทบต่อผู้ซื้อวัตถุดิบอาหารสัตว์

3.3 **ปี 2545/46** ช่วงผลผลิตเริ่มออกสู่ตลาดราคาอยู่ในเกณฑ์สูง เนื่องจากผลผลิตลดลงและมีสต็อกคงเหลือของรัฐบาลจำนวนน้อย อย่างไรก็ตามได้เตรียมมาตรการไว้รองรับ หากราคาโน้มต่ำลงในช่วงผลผลิตออกมาก

4. มาตรการแก้ไข

4.1 **มาตรการแทรกแซงตลาด** ด้วยวิธีการรับจำนำข้าวโพดฝักและข้าวโพดเมล็ด ความชื้นไม่เกิน 30% จากเกษตรกรโดยตรง ปริมาณ 500,000 ตันเมล็ด (650,000 ตันฝัก) ราคารับจำนำข้าวโพดฝัก ความชื้น 25.1 - 30% กก.ละ 2.50 บาท และข้าวโพดเมล็ด ความชื้น 14.5% กก.ละ 4.19 บาท ระยะเวลารับจำนำ สิงหาคม 2545-กุมภาพันธ์ 2546 ระยะเวลาไถ่ถอนภายใน 2 เดือน และให้มีคณะกรรมการระบายนโยบายข้าวโพด พิจารณาปริมาณและราคาที่จำหน่ายได้ก่อนครบกำหนดไถ่ถอน

4.2 นโยบายและมาตรการนำเข้าข้าวโพดเลี้ยงสัตว์ ปี 2546

คณะรัฐมนตรีมีมติ 28 มกราคม 2546 เห็นชอบให้กำหนดนโยบายและมาตรการนำเข้าข้าวโพดเลี้ยงสัตว์โดยใช้หลักการเช่นเดียวกับ ปี 2545 ดังนี้ 1) การนำเข้าในโควตาจากประเทศสมาชิกและไม่ใช้สมาชิก WTO ปริมาณนำเข้ารวมกันไม่เกิน 54,411 ตัน อากรนำเข้าร้อยละ 20 และกำหนดระยเวลานำเข้าระหว่างวันที่ 1 มีนาคม- 30 มิถุนายน 2546 โดยให้องค์การคลังสินค้าเป็นผู้นำเข้า 2) การนำเข้านอกโควตา นำเข้าเสรีไม่จำกัดปริมาณและช่วงเวลานำเข้า โดยการนำเข้าจากประเทศสมาชิก WTO อากรนำเข้าร้อยละ 73.8 และค่าธรรมเนียมพิเศษนำเข้า ตันละ 180 บาท และการนำเข้าจากประเทศไม่ใช้สมาชิก WTO อากรนำเข้า กก.ละ 2.75 บาท และค่าอกรพิเศษร้อยละ 11.43 (อัตราอกรนำเข้าและค่าอกรพิเศษเมื่อรวมกันแล้วใกล้เคียงร้อยละ 73.8) และค่าธรรมเนียมพิเศษนำเข้าตันละ 180 บาท 3) การนำเข้าจากประเทศสมาชิกเขตการค้าเสรีอาเซียน (AFTA) ให้นำเข้าเสรีโดยไม่จำกัดปริมาณและช่วงนำเข้า อากรนำเข้าร้อยละ 5

5. ผลการดำเนินการ

ผลการดำเนินงาน เมื่อสิ้นสุดระยะเวลารับจำนำ (28 ก.พ. 46) มี อคส. รับจำนำเพียงหน่วยงานเดียว โดยรับจำนำที่จังหวัดนครสวรรค์ ตาก กำแพงเพชร เชียงราย แพร่ พะเยา น่าน ลำปาง และนครราชสีมา จำนวน 53,059.497 ตัน และ ณ 29 เม.ย. 46 มีการไถ่ถอน 8,065.475 ตัน คงเหลือ 44,994.022 ตัน ขณะนี้อยู่ระหว่างดำเนินการจำหน่าย

6. สถานการณ์ปัจจุบันและแนวโน้ม

ปริมาณการซื้อขายน้อย เนื่องจากสิ้นสุดฤดูกาลผลิตแล้ว ผลผลิตที่เข้าสู่ตลาดขณะนี้ส่วนใหญ่มาจากพ่อค้าคนกลาง ราคาซื้อขายทั้งในแหล่งผลิตและตลาดกรุงเทพฯ เคลื่อนไหวอยู่ในเกณฑ์สูง โดยราคาที่เกษตรกรขายได้เฉลี่ยทั้งประเทศเดือนเมษายน 2546 กก.ละ 4.47 บาท ลดลงจากเดือนก่อนซึ่งมีราคา กก.ละ 4.54 บาท ส่วนราคาที่โรงงานอาหารสัตว์รับซื้อตลาด กทม. เดือนเมษายน 2546 กก.ละ 5.06 บาท ใกล้เคียงกับเดือนก่อน ซึ่งมีราคา ก.ก.ละ 5.07 บาท คาดว่าในระยะต่อไปราคาจะยังคงอยู่ในเกณฑ์สูงตามภาวะตลาดในช่วงปลายฤดู

สำนักส่งเสริมการค้าสินค้าเกษตร

กรมการค้าภายใน

6 พฤษภาคม 2546

ร: ข้าวโพด D: 6 ก.พ.46

ราคาข้าวโพดเลี้ยงสัตว์

หน่วย : บาท/กก. 45

	มค.	กพ.	มีค.	เมย.	พค.	มิย.	กค.	สค.	กย.	ตค.	พย.	ธค.	เฉลี่ย
ราคาพิเศษตรกรขายได้ (ความชื้นไม่เกิน 14.5%) ที่มา สำนักงานเศรษฐกิจการเกษตร													
2539	4.44	4.54	4.78	4.96	5.16	5.20	4.33	3.81	3.97	4.05	3.96	3.85	4.42
2540	3.84	3.76	3.81	4.01	4.00	3.89	3.96	4.26	4.45	4.36	4.18	4.13	4.05
2541	4.81	5.06	5.00	4.87	5.24	5.34	5.44	4.70	3.82	3.71	3.46	3.38	4.57
2542	3.66	3.73	3.94	4.18	4.56	4.75	4.79	4.21	3.94	3.99	4.25	4.56	4.21
2543	4.69	4.74	4.87	4.89	4.84	4.39	3.89	3.59	3.52	3.86	3.94	3.92	4.26
2544	4.01	3.85	3.83	3.84	3.91	4.03	3.89	3.98	3.85	4.01	4.02	3.90	3.93
2545	3.89	4.02	4.24	4.24	4.36	4.35	4.25	4.16	3.98	4.22	4.17	4.12	4.17
2546	4.20	4.22	4.54	4.47									
ราคาที่ใช้โลส่งออกรับซื้อ ณ ตลาด กทม.													
2539	4.63	4.79					4.43	4.08	4.11	4.13	4.13	4.13	4.30
2540										4.88	4.69	4.71	4.76
2541	5.38							4.49	3.97	3.90	3.74	3.74	4.20
2542							4.51	4.24	4.16	4.44	4.75	4.91	4.50
2543	4.91						4.12	3.88	3.93	4.36	4.41		4.27
2544	4.46	4.26	4.26	4.29	4.35	4.27	4.11	4.25	4.26	4.38	4.37	4.23	4.29
2545	4.27	4.32	4.33	-	-	-	4.55	4.39	4.33	4.38	4.46	4.45	4.39
2546	4.41												
ราคาที่ใช้โรงงานอาหารสัตว์รับซื้อ ณ ตลาด กทม.													
2539	5.01	5.11	5.40	5.59	5.72	5.39	4.79	4.29	4.39	4.53	4.35	4.14	4.89
2540	4.21	4.28	4.36	4.64	4.81	4.67	5.02	5.23	5.18	5.00	4.73	4.71	4.74
2541	5.45	5.84	5.66	5.42	5.58	5.76	5.51	4.67	4.17	3.97	3.84	3.99	4.99
2542	4.27	4.27	4.40	4.57	4.91	5.02	4.92	4.39	4.24	4.55	5.00	5.13	4.64
2543	5.28	5.27	5.43	5.46	5.22	4.51	4.24	4.00	4.06	4.52	4.56	4.54	4.76
2544	4.56	4.30	4.30	4.32	4.40	4.34	4.16	4.32	4.35	4.51	4.45	4.31	4.36
2545	4.37	4.50	4.87	4.92	5.11	5.04	4.83	4.46	4.38	4.50	4.55	4.55	4.67
2546	4.75	4.90	5.07	5.06									
ราคาซื้อขายล่วงหน้าตลาดชิคาโก													
2539	3.61	3.71	3.91	4.51	4.98	4.67	4.85	3.61	3.45	2.86	2.69	2.70	3.80
2540	2.71	2.85	3.12	3.08	2.90	2.72	3.01	3.37	3.80	4.13	4.29	4.71	3.39
2541	5.73	5.00	4.39	3.91	3.75	4.04	3.77	3.40	3.20	3.32	3.15	3.94	3.97
2542	3.14	3.15	3.25	3.25	3.18	3.17	2.81	3.20	3.26	3.14	2.99	2.93	3.12
2543	3.19	3.27	3.41	3.41	3.62	3.21	2.89	2.88	3.07	3.41	3.61	3.68	3.30
2544	3.69	3.56	3.66	3.69	3.51	3.44	3.84	3.84	3.74	3.59	3.57	3.58	3.64
2545	3.60	3.55	3.49	3.41	3.48	3.53	3.77	4.30	4.53	4.35	4.15	4.07	3.85
2546	3.98	4.00	3.93	4.04									

ปริมาณนำเข้าและส่งออกข้าวโพดเลี้ยงสัตว์

หน่วย : พันตัน

ปริมาณนำเข้า													
2539					291.09	8.67							299.76
2540		0.08			0.12	194.12	68.17	6.50					268.99
2541			6.66	22.24	69.60	98.23	69.07						265.80
2542		0.35			42.87	30.57	6.85		0.10	0.15	1.15	72.24	154.27
2543	33.33	49.33	58.54	68.32	97.41	28.55	0.21	0.25	0.59	0.23	0.56	1.45	338.77
2544					0.50				0.10	0.72	0.12	0.63	2.07
2545										0.42	0.51	0.40	1.33
2546													
ปริมาณส่งออก													
2539	3.35	2.97	1.69	1.38	0.49	0.48	6.22	15.89	9.25	2.55	0.32	3.30	47.89
2540	2.50	5.93	2.91	0.57	0.57	0.90	0.11	0.30	0.51	0.19	15.12	23.73	53.34
2541	3.87	21.67	5.48	0.60	0.22	0.38	0.54	7.37	20.25	24.74	14.98	15.02	114.92
2542	7.48	2.30	15.42	10.40	7.68	0.04	0.08	0.65	6.96	4.56	0.23	0.62	56.41
2543	1.21	0.58	0.68	0.71	0.57	0.77	0.55	4.60	5.11	2.51	0.09	2.58	19.96
2544	16.60	7.34	69.19	67.28	62.15	43.20	41.31	48.04	36.53	38.10	26.02	35.08	490.85
2545	13.85	17.06	6.28	3.88	9.81	0.82	1.76	9.65	17.43	39.02	13.88	7.85	141.29
2546	27.84	12.42	7.52	8.76									56.54

ปาล์มน้ำมัน

1. ผลผลิต

			ปี 2542	ปี 2543	ปี 2544	ปี 2545	ปี 2546*
โลก	น้ำมันปาล์มดิบ	ล้านตัน	19.25	21.80	24.28	25.32	25.84
มาเลเซีย	”	”	9.76	10.49	11.94	11.86	12.00
อินโดนีเซีย	”	”	5.80	7.20	8.30	9.10	9.50
ไทย	”	”	0.707	0.579	0.780	0.642	0.757 (% น้ำมัน 17.00%)
	ผลปาล์มสด	”	3.512	3.256	4.089	4.001	4.452

2. ต้นทุน ผลผลิตเฉลี่ย

		ปี 2542	ปี 2543	ปี 2544	ปี 2545	ปี 2546
ต้นทุนผลปาล์ม	บาท/กก.	1.52	1.62	1.49	1.63	Na
ผลผลิตเฉลี่ย	กก./ไร่	2,819	2,500	2,807	2,434	2,650

แหล่งผลิต ปี 2546	เนื้อที่:ไร่	ผลผลิต:ตัน	กก./ไร่	%ผลผลิต
จ.กระบี่	550,233	1,518,083	2,759	34
จ.สุราษฎร์ธานี	413,876	1,218,288	2,672	27
จ.ชุมพร	290,715	869,273	2,614	20
จ.สตูล	72,027	181,764	2,451	4
จ.ตรัง	53,429	142,696	2,556	3
จ.ประจวบคีรีขันธ์	36,453	124,861	2,489	3
จ.ชลบุรี	26,752	105,915	2,495	2
จังหวัดอื่นๆ	236,464	290,981	1,231	7
ทั้งประเทศ	1,679,949	4,451,861	2,650	100

3. บัญชีสมดุลน้ำมันปาล์มดิบ

		ปี 2542	ปี 2543	ปี 2544	ปี 2545	ปี 2546*
1. สต็อกยกมา	ตัน	25,699	180,577	157,387	108,884	59,995
2. ผลผลิต	”	707,951	579,557	780,389	641,607	756,816
3. นำเข้า	”	0	0	0	3,103	-
4. ใช้ภายใน	”	534,972	570,705	662,327	659,159	684,000
5. ส่งออก	”	180,577	32,042	166,565	34,443	25,000
6. สต็อกยกไป	”	180,577	157,387	108,884	59,995	106,811
สต็อก เอกชน	”	112,049	118,128	108,884	59,995	106,811
สต็อก อกส.	”	68,528	39,259	0	0	

ที่มา จากการแจ้งปริมาณและสถานที่เก็บของโรงงานน้ำมันปาล์ม * ประมาณการ

4. ราคา (บาท/กก.)

ไทย	ปี 2542	ปี 2543	ปี 2544	ปี 2545		ปี 2546	
				ทั้งปี	เม.ย.45	มี.ค.46	เม.ย.46
ผลปาล์มทะลาย ณ แหล่งผลิต	2.21	1.65	1.22	2.41	1.82	1.89	1.45
ผลปาล์มทะลาย ณ โรง.สกัด	2.41	1.88	1.44	2.69	2.03	2.05	1.76
น้ำมันปาล์มดิบ กทม	18.15	12.95	10.80	17.25	15.29	16.14	15.86
น้ำมันปาล์มบริสุทธิ์ไฮโซ กทม	24.25	17.13	14.55	20.79	19.41	21.84	20.61
มาเลเซีย							
น้ำมันปาล์มดิบในประเทศ	14.57	10.54	10.61	15.36	13.52	16.87	16.48
น้ำมันปาล์มบริสุทธิ์ไฮโซ F.O.B.	16.91	11.98	11.73	16.45	14.37	18.30	17.95

5. สภาพปัญหา

5.1 ปัญหาภาพรวม

1) ปัญหาการตลาด ราคาไม่มีเสถียรภาพ เนื่องจากปริมาณผลผลิตที่ออกสู่ตลาดไม่แน่นอน ช่วงฤดูการผลิตมีปริมาณผลผลิตบางช่วงมากกว่า/ปลายฤดูการผลิตน้อยกว่าความต้องการใช้ภายใน รวมทั้งราคาน้ำมันปาล์มมาเลเซียซึ่งมีอิทธิพลต่อการปรับตัวของราคาในประเทศก็ไม่แน่นอน

2) ปัญหาการผลิต ผลผลิตเฉลี่ยต่ำ เนื่องจากปัญหาพันธุ์ปาล์ม พื้นที่ปลูกไม่เหมาะสม อายุมาก นอกจากนี้ ปุ๋ยมีราคาแพง ทำให้ต้นทุนการผลิตสูง

3) ปัญหาการบริหารจัดการ

- การลักลอบนำเข้าน้ำมันปาล์มจากต่างประเทศมีอย่างสม่ำเสมอ เนื่องจากน้ำมันปาล์มมาเลเซียมีราคาถูกกว่าน้ำมันปาล์มในประเทศ

- โรงงานสกัดน้ำมันปาล์มดิบ และโรงงานกลั่นน้ำมันปาล์มบริสุทธิ์ มีต้นทุนการผลิตสูงเนื่องจากมีวัตถุดิบในการผลิตเพียงร้อยละ 45-50 ของกำลังการผลิต ทำให้การค้าไม่สามารถแข่งขันด้านราคากับต่างประเทศได้

5.2 ปัญหาการตลาด

1) ปี 2542 - 2544 ผลปาล์มราคาตกต่ำ (มีการแทรกแซงตลาด)

2) ปี 2545 - ผลปาล์มราคาสูง (ไม่มีมีการแทรกแซงตลาด)

- น้ำมันปาล์มดิบราคาสูงในช่วงปลายปี สมาคมโรงกลั่นน้ำมันปาล์มขอนำเข้า น้ำมันปาล์มดิบ ชนิด Crude Palm Olein จำนวน 20,000 ตัน ภาษี 5% กระทรวงพาณิชย์พิจารณาแล้ว มีอุปทานน้ำมันปาล์มดิบเพียงพอกับความต้องการใช้ จึงไม่มีการอนุมัติให้นำเข้า

3) ปี 2546 - ผลปาล์มและน้ำมันปาล์มมีราคาสูงในช่วงต้นปี (ม.ค.-ก.พ.) และเริ่มต่ำลง ตั้งแต่ช่วงเดือนมี.ค.46 เป็นต้นมา เนื่องจากผลปาล์มออกมามาก แต่ความต้องการใช้ปรับลดลง

6. มาตรการแก้ไขปัญหา

6.1 ปี 2542 (ปัญหาราคาตกต่ำ)

มติคณะกรรมการคชก. เมื่อ 23 เม.ย.42 - 21 ธ.ค.43 (รวม 8 ครั้ง) อนุมัติเงินทุนหมุนเวียนปลอดดอกเบี้ย รวม 1,500 ล้านบาท ให้ อคส.ใช้แทรกแซงตลาดโดยการรับซื้อน้ำมันปาล์มดิบ จำนวนประมาณ 75,000 ตัน จากโรงงานสกัดน้ำมันปาล์มดิบ ในราคา กก.ละ 19.50 , 16.00 , 15.00 บาท ส่งมอบ ณ หน้าคลังเก็บ (รับซื้อ-เก็บสต็อก) และให้โรงงานสกัดฯ รับซื้อผลปาล์มทะเลหลายจากเกษตรกรรายย่อย (มีพื้นที่ปลูกปาล์ม ไม่เกิน 100 ไร่) ในราคา ณ หน้าโรงสกัดฯ กก.ละ 2.72 , 2.20 , 2.10 บาท (%น้ำมัน 16%) ระยะเวลารับซื้อ พ.ค.42-ม.ค.43

ผลการดำเนินงาน	ปริมาณ (ตัน)	ราคา (บาท/กก)	มูลค่า (ล้านบาท)
การรับซื้อ - ผลปาล์มสด (พ.ค.42-ม.ค.43)	454,170	2.36	1,017.48
- น้ำมันปาล์มดิบ (พ.ค.42-ม.ค.43)	70,239	16.37	1,150.03
การจำหน่าย- เพื่อส่งออก (17มี.ค.43-31ม.ค.44)	70,239	8.76	615.59
คชจ.เก็บรักษา+ขาดทุนขาย+ค่าดำเนินการ			1,128.37

6.2 ปี 2543 (ปัญหาราคาตกต่ำ)

1) การแทรกแซงตลาด

มติคณะกรรมการคชก. เมื่อ 2 ต.ค.43 อนุมัติเงินทุนหมุนเวียนปลอดดอกเบี้ย จำนวน 250 ล้านบาท ให้ อคส.ใช้ดำเนินการแทรกแซงตลาดโดยการรับซื้อน้ำมันปาล์มดิบ จำนวนประมาณ 15,000 ตันจากโรงงานสกัดน้ำมันปาล์มดิบ ในราคา กก.ละ 12.50 บาท ส่งมอบ ณ หน้าคลังเก็บ (รับซื้อ-เก็บสต็อก) และให้โรงงานสกัดฯ ที่เข้าร่วมโครงการรับซื้อผลปาล์มทะเลหลายจากเกษตรกรรายย่อย ที่มีพื้นที่ปลูกไม่เกิน 50 ไร่และจดทะเบียนไว้กับทางราชการ) ในราคา ณ หน้าโรงงานสกัดฯ กก.ละ 1.79 บาท (% น้ำมัน 17%) ระยะเวลารับซื้อ ต.ค.43-ม.ค.44

ผลการดำเนินงาน	ปริมาณ (ตัน)	ราคา (บาท/กก)	มูลค่า (ล้านบาท)
การรับซื้อ - ผลปาล์มน้ำมัน (ธ.ค.43-ม.ค.44)	44,759	1.77	79.421
- น้ำมันปาล์มดิบ (")	7,527	11.95	89.950
การจำหน่าย - เพื่อส่งออก (21 พ.ค.44)	7,527	7.69	57.890
คชจ.เก็บรักษา+ขาดทุนขาย+ค่าดำเนินการ			60.363

2) การระบายส่งออก ประธานคณะกรรมการ คชก. อนุมัติการจำหน่ายเพื่อส่งออก น้ำมันปาล์มดิบไปต่างประเทศจำนวน 32,042 ตัน (น้ำมันที่รับซื้อเก็บสต็อกไว้เมื่อปี 2542)

- 4 -

6.3 ปี 2544 (ปัญหาาราคาตกต่ำ)

1) การแทรกแซงตลาด

มติคณะกรรมการคชก. เมื่อ 5 และ 22 มี.ค.44 อนุมัติให้ออกส.แทรกแซงตลาดโดยการรับซื้อน้ำมันปาล์มดิบจากโรงสกัดฯและจำหน่ายให้ผู้ส่งออกเพื่อส่งออกไปต่างประเทศทันที (รับซื้อ-ส่งออกทันที) จำนวนประมาณ 50,000 ตัน และจ่ายชดเชยส่วนต่างราคาส่งออกให้ผู้ส่งออกในอัตรา ตันละ 2,830 บาท โดยกำหนดเงื่อนไขให้โรงสกัดฯที่เข้าร่วมโครงการฯ ต้องรับซื้อผลปาล์มสดในราคา ณ หน้าโรงสกัดฯจากเกษตรกรรายย่อย (ที่มีพื้นที่ปลูกไม่เกิน 50 ไร่และจดทะเบียนไว้กับทางราชการ) ในราคาที่จะกำหนดเป็นงวด ๆ ระยะเวลารับซื้อ มี.ค.-ส.ค.44

ผลการดำเนินงาน	ปริมาณ(ตัน)	ราคา(บาท/กก)	มูลค่า (ล้านบาท)
การรับซื้อ - ผลปาล์มน้ำมัน (เม.ย.-พ.ค.44)	141,050	1.68	236.553
- น้ำมันปาล์มดิบ (")	23,870	11.336	270.590
การจำหน่าย - ส่งออกทันที (31 พ.ค.44)	23,870	11.336	270.590
จ่ายชดเชยส่วนต่างราคา		2.830	67.496
ค่าใช้จ่ายดำเนินการของอศส.		0.150	3.580

2) การใช้น้ำมันปาล์มเป็นเชื้อเพลิง

มติคณะรัฐมนตรี เมื่อ 10 ก.ค.44 (อนุมัติตามมติคณะกรรมการนโยบายพลังงานแห่งชาติ เมื่อ 2 ก.ค.44) ให้ ปตท.รับซื้อน้ำมันปาล์มบริสุทธิ์เพื่อนำมาผสมกับน้ำมันดีเซลในสัดส่วนไม่เกิน 10% เพื่อจำหน่ายให้กับประชาชนทั่วไปในระยะแรก และจำหน่ายให้กับส่วนราชการ รัฐวิสาหกิจ เรือประมงและเรือขนส่งสินค้าในระยะต่อไป

ผลการดำเนินงาน ปตท.ได้เปิดปั้มน้ำมันดีเซลปาล์มบริสุทธิ์ ที่ถนนสุขุมวิท 3 ตั้งแต่ 11 ก.ค.44 ถึงปัจจุบัน(ม.ค.46) จำหน่ายวันละประมาณ 3,200 ลิตร (ใช้น้ำมันปาล์ม 160 ลิตร/วัน) โดยจำหน่ายในราคาต่ำกว่าดีเซลปกติ ลิตรละ 0.50บาท ทั้งนี้ตั้งแต่ปลายปี 44 สถานการณ์น้ำมันปาล์มราคาสูงขึ้น

3) การระบายส่งออก

ประธานคณะกรรมการ คชก. อนุมัติการจำหน่ายเพื่อส่งออกน้ำมันปาล์มดิบไปต่างประเทศจำนวน 46,837 ตัน (น้ำมันที่รับซื้อเก็บสต็อกไว้เมื่อปี 2542-43 ที่เหลือจากการระบาย ปี 2543) ทั้งนี้ เมื่อรวมกับการส่งออกทันทีตามมาตรการแทรกแซงตลาดของรัฐ ปี 2544 จำนวน 23,870 ตัน และการส่งออกของเอกชนจำนวน 95,858 ตัน รวมทั้งปีปริมาณ 166,565 ตัน

6.4 ปี 2545 ใช้นโยบายบริหารจัดการ (ไม่มีการแทรกแซงตลาด ผลปาล์มราคาสูง)

1) การเปิดตลาดนำเข้าภายใต้ WTO ได้บริหารจัดการเรื่องการนำเข้าอย่างรัดกุม (ไม่ได้มีการอนุมัติให้นำเข้าน้ำมันปาล์มจากต่างประเทศตามที่มีผู้ขอนำเข้า

2) การเปิดตลาดนำเข้าภายใต้ AFTA ไม่เปิดตลาดและคงภาษีนำเข้าที่ร้อยละ 20

- 3) ให้ผู้ซื้อปิดป้ายแสดงราคารับซื้อผลปาล์ม เพื่อให้เกษตรกรได้รับความเป็นธรรม
- 4) ขอความร่วมมือกรมศุลกากรให้เพิ่มความเข้มงวดการปราบปรามการลักลอบนำเข้า

6.5 ปี 2546 (วางแนวทางแก้ไขปัญหาปาล์มน้ำมันอย่างเป็นระบบ)

มติคณะรัฐมนตรีเมื่อ 8 และ 22 เม.ย.46 เห็นชอบแนวทางแก้ไขปัญหาปาล์มน้ำมันอย่างเป็นระบบดังนี้ (1) แก้ไขประกาศและระเบียบกระทรวงพาณิชย์เพื่อวางระบบการนำเข้า-ส่งออกอย่างรัดกุม (2) หน่วยงานที่เกี่ยวข้องตรวจสอบป้องกันและปราบปรามการลักลอบนำเข้าอย่างจริงจัง (3) จัดระบบการซื้อขายภายในประเทศ

ผลดำเนินงาน (1) คต.ได้ออกประกาศและระเบียบกระทรวงพาณิชย์กำหนดมาตรการในการนำเข้าและการนำเข้าเพื่อส่งออก รวมทั้งหลักเกณฑ์ วิธีการในการออกหนังสือรับรองการได้รับสิทธิชำระภาษีนอกโควตาสินค้าน้ำมันปาล์มปี 2546 แล้ว เมื่อวันที่ 23 เม.ย.46 มีผลบังคับใช้ตั้งแต่ 28 เม.ย.46 เป็นต้นไป (2) ดำเนินการตรวจสอบการลักลอบนำเข้าอย่างจริงจัง (3) ได้แต่งตั้งคณะกรรมการแก้ไขปัญหาปาล์มน้ำมันอย่างเป็นระบบ คณะทำงานแก้ไขปัญหาระดับจังหวัด ศูนย์ประสานข้อมูลปาล์มน้ำมันทั้งระบบ คณะทำงานตรวจสอบคุณภาพ(เปอร์เซ็นต์น้ำมัน)ของผลปาล์ม ตรวจสอบการปิดป้ายแสดงราคารับซื้อและเครื่องชั่งให้ถูกต้องตามกฎหมาย เผยแพร่ประชาสัมพันธ์ราคาและคุณภาพอย่างทั่วถึง

7. สถานการณ์ ปี 2546

7.1 ในประเทศ

1) ปริมาณ กระทรวงเกษตรฯ คาดว่าปี 2546 มีผลผลิตปาล์มน้ำมัน 4.452 ล้านตัน คำนวณเป็นน้ำมันปาล์มดิบ 0.757 ล้านตัน(%น้ำมัน 17) ซึ่งสูงกว่าความต้องการใช้ในประเทศ ซึ่งคาดการณ์ไว้ที่ประมาณ 0.684 ล้านตัน

2) ราคา ปัจจุบัน (20 พ.ค.46) ราคาผลปาล์มคุณภาพเปอร์เซ็นต์น้ำมัน 15-16% กก.ละ 1.75-1.95 บาท ปรับตัวสูงขึ้นจากต้นเดือนเม.ย.46 ที่มีราคากก.ละ 1.50-1.80 บาท น้ำมันปาล์มดิบ (20 พ.ค.46) กก.ละ 16.75-17 บาท ปรับตัวสูงขึ้นจากต้นเดือนพ.ค.46 ที่มีราคากก.ละ 16-16.50 บาท

สาเหตุที่ราคาผลปาล์มลดลง เนื่องจากปริมาณผลผลิตออกสู่ตลาดมาก การจำหน่ายน้ำมันพืช(ปาล์ม)ต้องแข่งขันกับน้ำมันพืชอื่น ซึ่งมีราคาอ่อนตัวลงเหลือลิตรละ 27-28 บาท(20พค.46)

บาท/กก.	ปี 2544		ปี 2545		ปี 2546	
	ทั้งปี	เม.ย.44	ทั้งปี	เม.ย.45	มี.ค.46	เม.ย.46
ผลปาล์ม ณ แหล่งผลิต	1.22	0.90	2.41	1.82	1.89	1.45
ผลปาล์ม ณ โรงสกัด	1.44	1.10	2.69	2.03	2.05	1.76
น้ำมันปาล์มดิบ กทม.	10.80	9.00	17.25	15.29	16.14	15.86
น้ำมันบริสุทธิ์ใส กทม.	14.55	19.41	20.79	19.41	21.84	20.61

- 6 -

3) แนวโน้ม คาดว่าปลายเดือนพ.ค.-ต.ค. ราคาจะลดลง เนื่องจากเข้าสู่ช่วงฤดูกาลปริมาณผลผลิต
ตจะเพิ่มขึ้น

7.2 ต่างประเทศ

1) ราคาน้ำมันปาล์มดิบตลาดมาเลเซีย ปัจจุบันยังคงอยู่ในระดับสูง

	ปี 2544		ปี 2545		ปี 2546	
	ทั้งปี	เม.ย.44	ทั้งปี	เม.ย.45	มี.ค.46	เม.ย.46
น้ำมันปาล์มดิบ : ริงกิต/ตัน	895.5	905.5	1,358	1,183	1,499	1,460
: บาท/กก.	10.61	9.74	15.36	13.52	16.87	16.48
น้ำมันปาล์มบริสุทธิ์ : US\$/ตัน	262.8	240	382.8	330.8	422	418.68
: บาท/กก.	11.73	10.94	16.45	14.37	18.30	17.95

2) ราคาน้ำมันถั่วเหลืองตลาดชิคาโก ปัจจุบันยังคงอยู่ในระดับสูง

	ปี 2544		ปี 2545		ปี 2546	
	ทั้งปี	เม.ย.44	ทั้งปี	เม.ย.45	มี.ค.46	เม.ย.46
น้ำมันถั่วเหลือง : US\$/ตัน	347.18	334	409.94	365	460.38	480.45
: บาท/กก.	15.42	15.22	17.66	15.89	19.71	20.64

~~~~~  
สำนักส่งเสริมการค้าสินค้าเกษตร/พ.ค.46  
พ.ย.45 ,สุพรรณภูมิ : ปาล์มมีค.45

ราคาปาล์มน้ำมันและน้ำมันปาล์ม (ไทยและมาเลเซีย)  
ปี 2540 - 2546

ราคาปาล์ม 4 : PRICE45-46

| ไทย                                                |       |       |       |       |       |       |       |       |       |       |       |       | เฉลี่ย |
|----------------------------------------------------|-------|-------|-------|-------|-------|-------|-------|-------|-------|-------|-------|-------|--------|
| ปี                                                 | ม.ค.  | ก.พ.  | มี.ค. | เม.ย. | พ.ค.  | มิ.ย. | ก.ค.  | ส.ค.  | ก.ย.  | ต.ค.  | พ.ย.  | ธ.ค.  | ทั้งปี |
| 1. ผลปาล์มทะลาย นน. 15 กก.ขึ้นไป ณ หน้าโรงงานสกัดฯ |       |       |       |       |       |       |       |       |       |       |       |       |        |
| ปี 2540                                            | 2.47  | 2.50  | 2.27  | 2.02  | 2.00  | 2.17  | 2.38  | 2.25  | 2.25  | 2.26  | 2.40  | 2.70  | 2.31   |
| ปี 2541                                            | 3.55  | 3.76  | 3.24  | 2.79  | 2.95  | 3.06  | 3.65  | 3.52  | 4.00  | 3.78  | 4.26  | 4.93  | 3.62   |
| ปี 2542                                            | 5.04  | 4.85  | 3.03  | 2.13  | 1.98  | 1.63  | 1.64  | 1.89  | 1.98  | 1.60  | 1.36  | 1.82  | 2.41   |
| ปี 2543                                            | 2.17  | 1.76  | 1.49  | 1.84  | 2.27  | 2.65  | 1.85  | 1.83  | 1.75  | 1.67  | 1.65  | 1.70  | 1.89   |
| ปี 2544                                            | 1.30  | 1.12  | 1.03  | 1.10  | 1.12  | 1.42  | 1.54  | 1.96  | 1.62  | 1.19  | 1.73  | 2.13  | 1.44   |
| ปี 2545                                            | 2.27  | 2.22  | 2.07  | 2.03  | 2.10  | 2.50  | 2.49  | 2.67  | 2.57  | 2.77  | 3.86  | 4.78  | 2.69   |
| ปี 2546                                            | 3.90  | 2.56  | 2.05  | 1.76  |       |       |       |       |       |       |       |       |        |
| 2. น้ำมันปาล์มดิบ ซื้อขาย กทม.                     |       |       |       |       |       |       |       |       |       |       |       |       |        |
| ปี 2540                                            | 16.62 | 16.86 | 15.31 | 14.17 | 14.39 | 15.76 | 17.33 | 15.28 | 16.24 | 17.32 | 18.04 | 20.94 | 16.52  |
| ปี 2541                                            | 26.93 | 27.12 | 24.40 | 22.77 | 25.60 | 23.74 | 25.07 | 23.70 | 25.21 | 25.82 | 29.57 | 30.90 | 25.90  |
| ปี 2542                                            | 32.89 | 32.99 | 22.22 | 17.26 | 17.00 | 13.91 | 14.42 | 14.76 | 14.41 | 12.81 | 11.59 | 13.59 | 18.15  |
| ปี 2543                                            | 13.86 | 12.49 | 10.99 | 13.15 | 15.25 | 16.15 | 13.25 | 13.43 | 11.78 | 11.46 | 11.76 | 11.81 | 12.95  |
| ปี 2544                                            | 10.02 | 8.58  | 9.03  | 9.00  | 9.13  | 10.25 | 11.86 | 13.70 | 10.84 | 9.85  | 13.24 | 14.13 | 10.80  |
| ปี 2545                                            | 15.15 | 15.05 | 15.00 | 15.29 | 15.04 | 15.94 | 15.19 | 16.23 | 16.08 | 16.64 | 22.69 | 28.66 | 17.25  |
| ปี 2546                                            | 25.10 | 18.57 | 16.14 | 15.86 |       |       |       |       |       |       |       |       |        |
| 3. น้ำมันปาล์มบริสุทธิ์ ซื้อขาย กทม.               |       |       |       |       |       |       |       |       |       |       |       |       |        |
| ปี 2540                                            | 22.34 | 23.14 | 21.11 | 20.22 | 20.25 | 21.13 | 23.37 | 22.49 | 22.73 | 23.95 | 24.35 | 26.96 | 22.67  |
| ปี 2541                                            | 31.66 | 34.39 | 32.82 | 29.64 | 31.25 | 32.27 | 31.50 | 29.78 | 30.64 | 32.04 | 35.46 | 38.05 | 32.46  |
| ปี 2542                                            | 38.91 | 39.18 | 33.19 | 25.82 | 25.05 | 21.32 | 19.91 | 19.17 | 18.60 | 17.09 | 15.21 | 17.52 | 24.25  |
| ปี 2543                                            | 18.08 | 17.33 | 15.07 | 16.47 | 18.92 | 19.80 | 18.70 | 18.26 | 16.45 | 15.66 | 15.37 | 15.49 | 17.13  |
| ปี 2544                                            | 15.06 | 13.23 | 13.26 | 12.67 | 12.99 | 13.78 | 14.55 | 17.00 | 15.47 | 13.65 | 16.10 | 16.83 | 14.55  |
| ปี 2545                                            | 18.35 | 18.84 | 19.07 | 19.41 | 19.59 | 20.53 | 19.66 | 19.54 | 18.69 | 19.30 | 24.87 | 31.62 | 20.79  |
| ปี 2546                                            | 31.51 | 25.24 | 21.84 | 20.61 |       |       |       |       |       |       |       |       |        |
| มาเลเซีย                                           |       |       |       |       |       |       |       |       |       |       |       |       | เฉลี่ย |
| ปี                                                 | ม.ค.  | ก.พ.  | มี.ค. | เม.ย. | พ.ค.  | มิ.ย. | ก.ค.  | ส.ค.  | ก.ย.  | ต.ค.  | พ.ย.  | ธ.ค.  | ทั้งปี |
| 1. น้ำมันปาล์มดิบ ซื้อขายในมาเลเซีย                |       |       |       |       |       |       |       |       |       |       |       |       |        |
| ปี 2540                                            | 13.65 | 14.12 | 13.50 | 13.61 | 13.64 | 12.52 | 13.98 | 14.72 | 16.90 | 18.68 | 19.57 | 22.33 | 15.60  |
| ปี 2541                                            | 29.62 | 28.27 | 25.45 | 25.34 | 25.98 | 25.35 | 24.51 | 25.03 | 25.94 | 23.94 | 23.31 | 21.65 | 25.37  |
| ปี 2542                                            | 21.32 | 19.02 | 16.68 | 16.99 | 15.21 | 12.33 | 10.71 | 11.39 | 13.87 | 13.01 | 12.26 | 12.01 | 14.57  |
| ปี 2543                                            | 11.37 | 10.66 | 11.20 | 12.33 | 11.42 | 10.92 | 10.83 | 10.68 | 10.28 | 8.82  | 9.36  | 8.64  | 10.54  |
| ปี 2544                                            | 8.16  | 7.82  | 9.02  | 9.74  | 8.87  | 9.41  | 11.83 | 14.39 | 11.96 | 10.36 | 12.59 | 13.12 | 10.61  |
| ปี 2545                                            | 13.72 | 12.95 | 13.13 | 13.52 | 14.21 | 16.04 | 15.25 | 16.64 | 15.96 | 16.22 | 17.90 | 18.75 | 15.36  |
| ปี 2546                                            | 18.59 | 18.25 | 16.87 | 16.48 |       |       |       |       |       |       |       |       |        |
| 2. น้ำมันปาล์มบริสุทธิ์ ส่งออก F.O.B. มาเลเซีย     |       |       |       |       |       |       |       |       |       |       |       |       |        |
| ปี 2540                                            | 15.18 | 15.72 | 15.30 | 15.29 | 15.73 | 14.49 | 16.12 | 17.04 | 19.11 | 20.77 | 21.19 | 23.90 | 17.49  |
| ปี 2541                                            | 30.94 | 29.58 | 28.29 | 27.45 | 28.37 | 27.86 | 27.31 | 28.70 | 29.6  | 26.68 | 25.67 | 23.93 | 27.87  |
| ปี 2542                                            | 23.56 | 21.59 | 18.79 | 18.93 | 18.04 | 14.74 | 13.42 | 14.21 | 16.83 | 14.95 | 14.01 | 13.85 | 16.91  |
| ปี 2543                                            | 12.89 | 12.40 | 12.63 | 13.82 | 12.82 | 12.10 | 12.17 | 12.05 | 11.72 | 10.65 | 10.86 | 9.62  | 11.98  |
| ปี 2544                                            | 9.14  | 8.55  | 10.32 | 10.94 | 10.26 | 10.86 | 13.63 | 16.12 | 12.46 | 10.91 | 13.60 | 13.97 | 11.73  |
| ปี 2545                                            | 15.06 | 14.15 | 14.45 | 14.37 | 14.99 | 17.14 | 16.01 | 17.74 | 17.33 | 17.23 | 19.16 | 19.81 | 16.45  |
| ปี 2546                                            | 19.86 | 19.37 | 18.30 | 17.95 |       |       |       |       |       |       |       |       |        |

## มะพร้าวผลแก่

| 1. ผลผลิต   |                  |         | ปี 2542 | ปี 2543 | ปี 2544 | ปี 2545 | ปี 2546 |
|-------------|------------------|---------|---------|---------|---------|---------|---------|
| โลก         | เนื้อมะพร้าวแห้ง | ล้านตัน | 4.38    | 5.46    | 5.77    | 5.19    | 5.24    |
| ฟิลิปปินส์  | ”                | ”       | 1.35    | 2.35    | 2.80    | 2.15    | 2.10    |
| อินโดนีเซีย | ”                | ”       | 1.29    | 1.32    | 1.36    | 1.36    | 1.42    |
| ไทย         | มะพร้าวผลแก่     | ”       | 1.380   | 1.399   | 1.396   | 1.418   | 1.432   |

| 2. ต้นทุนการผลิต  |                   |                       | ปี 2542          | ปี 2543                 | ปี 2544 | ปี 2545 | ปี 2546 |
|-------------------|-------------------|-----------------------|------------------|-------------------------|---------|---------|---------|
| เฉลี่ยทั้งประเทศ  | บาท/กก.           |                       | 3.66             | 3.94                    | 3.68    | 3.63    |         |
| ผลผลิตเฉลี่ย      | ”                 | กก./ไร่               | 674              | 688                     | 685     | 694     |         |
|                   | คิดเทียบเป็น      | ผล/ไร่                | 539              | 550                     | 548     | 555     |         |
|                   | ต้นทุนผลิต        | จ.ประจวบฯ 2.50 บาท/ผล |                  | จ.สุราษฎร์ฯ 1.50 บาท/ผล |         |         |         |
| แหล่งผลิต ปี 45   | พื้นที่ให้ผล(ไร่) | ผลผลิต (ตัน)          | เฉลี่ย (กก./ไร่) | ร้อยละ                  |         |         |         |
| จ.ประจวบคีรีขันธ์ | 362,619           | 243,680               | 672              | 17.18                   |         |         |         |
| จ.ชุมพร           | 315,864           | 179,411               | 568              | 12.65                   |         |         |         |
| จ.สุราษฎร์ธานี    | 225,412           | 172,440               | 765              | 12.16                   |         |         |         |
| จ.นครศรีธรรมราช   | 136,234           | 103,674               | 761              | 7.31                    |         |         |         |
| จ.ชลบุรี          | 144,086           | 104,606               | 726              | 7.38                    |         |         |         |
| จ.สมุทรสงคราม     | 63,340            | 40,854                | 645              | 2.88                    |         |         |         |
| จ.อื่นๆ           | 795,670           | 573,333               | 721              | 40.43                   |         |         |         |
| ทั้งประเทศ        | 2,043,225         | 1,417,998             | 694              | 100.00                  |         |         |         |

## 3. การใช้มะพร้าวผลในประเทศ

|                           |         |  | ปี 2542 | ปี 2543 | ปี 2544 | ปี 2545 | ปี 2546 |
|---------------------------|---------|--|---------|---------|---------|---------|---------|
| 60%บริโภคโดยตรง           | ล้านตัน |  | 0.828   | 0.840   | 0.838   | 0.851   | 0.859   |
| 10% ผลิตกะทิสำเร็จรูป     | ”       |  | 0.138   | 0.140   | 0.139   | 0.142   | 0.143   |
| 30% ผลิตเนื้อมะพร้าวแห้ง  | ”       |  | 0.414   | 0.419   | 0.419   | 0.425   | 0.429   |
| - คิดเป็นเนื้อมะพร้าวแห้ง | ตัน     |  | 82,000  | 84,000  | 84,000  | 85,000  | 85,000  |
| คิดเป็นน้ำมันมะพร้าว      | ”       |  | 42,230  | 43,260  | 43,260  | 43,775  | 44,238  |

## 4. การนำเข้า-ส่งออก

|                            |     |  | ปี 2542 | ปี 2543 | ปี 2544 | ปี 2545 | ปี 2546 |
|----------------------------|-----|--|---------|---------|---------|---------|---------|
| นำเข้า - มะพร้าวฝอย        | ตัน |  | 37      | 123     | 75      | 98      | 24      |
| ส่งออก - น้ำมันมะพร้าวดิบ+ | ”   |  | 39      | 5,051   | 7,067   | 1,611   | 119     |
| - กะทิสดสำเร็จรูป*         | ”   |  | 3,533   | 4,458   | 5,493   | 4,887   | 1,670   |

\* สถิติพืช 2008190091 : สินค้าแปรรูปหลายชนิดซึ่งรวมกะทิไว้ด้วย

ตลาดคู่ค้า มะพร้าวฝอย : ฟิลิปปินส์  
น้ำมันมะพร้าวดิบ : มาเลเซีย สิงคโปร์  
กะทิสำเร็จรูป : อเมริกา ออสเตรเลีย

(มค.-มีค.46)



| 5. ราคา :                       |        | ปี 2542 | ปี 2543 | ปี 2544 | ปี 2545 |        | ปี 2546 |        |
|---------------------------------|--------|---------|---------|---------|---------|--------|---------|--------|
| 5.1 ณ แหล่งผลิตเฉลี่ยทั่วประเทศ |        |         |         |         | ทั้งปี  | เมย.45 | มีค.46  | เมย.46 |
| มะพร้าวผลใหญ่ทั้งเปลือก         | บาท/ผล | 7.27    | 2.60    | 2.52    | 3.31    | 4.52   | 3.79    | 3.82   |
| เนื้อมะพร้าวแห้ง 90%            | บาท/กก | 13.49   | 6.52    | 4.39    | 6.59    | 4.95   | 6.93    | 6.85   |
| 5.2 ณ แหล่งผลิตสำคัญ            |        |         |         |         |         |        |         |        |
| มะพร้าวผลใหญ่ทั้งเปลือก         |        |         |         |         |         |        |         |        |
| จ.ประจวบคีรีขันธ์               | บาท/ผล | 8.12    | 2.90    | 3.09    | 4.10    | 5.63   | 5.10    | 5.20   |
| จ.ชุมพร                         | "      | 7.23    | 3.04    | 2.66    | 3.35    | 3.25   | 4.30    | 4.60   |
| จ.สุราษฎร์ธานี                  | "      | 7.20    | 2.22    | 1.89    | 3.10    | 3.99   | 3.20    | 3.73   |
| จ.นครศรีธรรมราช                 | "      | 6.59    | 1.79    | 1.78    | 3.10    | 3.68   | 2.90    | 2.90   |
| เนื้อมะพร้าวแห้ง 90%            |        |         |         |         |         |        |         |        |
| จ.ประจวบคีรีขันธ์               | บาท/กก | 14.39   | 7.54    | 5.36    | 7.85    | 7.28   | 8.50    | 8.50   |
| จ.ชุมพร                         | "      | 12.35   | 7.38    | 4.88    | 7.41    | 6.46   | 8.50    | 8.23   |
| จ.สุราษฎร์ธานี                  | "      | 12.11   | 6.85    | 4.33    | 7.05    | 5.81   | 8.00    | 8.00   |
| จ.นครศรีธรรมราช                 | "      | 12.03   | 6.82    | 4.45    | 6.86    | 58.4   | 7.55    | 7.40   |
| 5.3 ตลาด กทม . ขายส่ง           |        |         |         |         |         |        |         |        |
| มะพร้าวผลใหญ่ปอกเปลือก          | บาท/ผล | 11.65   | 5.78    | 6.06    | 7.12    | 8.27   | 7.76    | 8.00   |
| เนื้อมะพร้าวแห้ง 90%            | บาท/กก | 14.33   | 8.18    | 5.30    | 8.42    | 6.98   | 9.22    | 8.94   |
| น้ำมันมะพร้าวดิบ                | "      | 27.29   | 15.61   | 10.17   | 15.87   | 13.79  | 16.84   | 16.47  |
| น้ำมันมะพร้าวบริสุทธิ์ (ปีบ)    | "      | 34.64   | 23.42   | 18.39   | 23.49   | 21.57  | 25.89   | 24.38  |
| 5.4 ตลาดโลกน้ำมันมะพร้าวดิบ     | "      | 28.66   | 18.02   | 13.83   | 17.73   | 17.05  | 18.44   | 18.03  |

## 6. สภาพปัญหา

### 6.1 ภาพรวม

#### 6.1.1 ปัญหาการตลาด

1) ราคามะพร้าวผลและเนื้อมะพร้าวแห้งไม่มีเสถียรภาพ โดยบางปีราคาต่ำ บางปีราคาสูง เนื่องจากปริมาณผลผลิตที่ออกสู่ตลาดไม่สอดคล้องกับความต้องการของตลาด

2) ความต้องการมะพร้าวผลไม่ขยายตัว เนื่องจากผู้บริโภคคำนึงถึงสุขภาพมากขึ้น

3) ความต้องการน้ำมันมะพร้าวลดลง เนื่องจากถูกทดแทนด้วยน้ำมันปาล์มและน้ำมันเมล็ดในปาล์ม ทั้งการบริโภคและอุตสาหกรรม ทำให้ความต้องการเนื้อมะพร้าวแห้งและมะพร้าวผลลดลง

4) โรงงานหีบน้ำมันมะพร้าวขาดแคลนวัตถุดิบเนื้อมะพร้าวแห้งเนื่องจากเกษตรกรนิยมจำหน่ายผลผลิตในรูปมะพร้าวผลและเนื้อมะพร้าวขาว

6.1.2 ปัญหาการแปรรูป ต้นทุนการแปรรูปสูง เนื่องจากโรงงานสกัดน้ำมันมะพร้าวเป็นโรงงานขนาดเล็ก มีประสิทธิภาพต่ำ วัตถุดิบมีปริมาณน้อยกว่ากำลังการผลิต

6.1.3 ปัญหาการผลิต ต้นทุนมะพร้าวผลสูง ผลผลิตเฉลี่ยต่อไร่ต่ำ

6.2 ปัญหาการตลาด ปี 2541-42 เกิดปัญหาราคาสูงและปริมาณไม่เพียงพอ (นำเข้ามะพร้าวนอกโควตา) ปี 2543-44 เกิดปัญหาราคาคงต่ำ (มีการแทรกแซงตลาด) ปี 2545 ราคามะพร้าวอยู่ในเกณฑ์สูงกว่าปีที่ผ่านมา (ไม่มีการแทรกแซงตลาด)

## 7. มาตรการแก้ไขปัญหา

### 7.1 ปี 2540 (ปัญหาราคาคงต่ำ)

มติคณะกรรมการคชก. อนุมัติเงินทุนหมุนเวียนวงเงิน 140 ล้านบาท ดังนี้

- จำนวน 34 ล้านบาท ให้กรมส่งเสริมการเกษตรและกรมส่งเสริมสหกรณ์ ใช้แทรกแซงตลาดโดยวิธีการให้สถาบันเกษตรกรรวบรวมมะพร้าวผล และ/หรือเนื้อมะพร้าวแห้ง จากสมาชิกสหกรณ์ กลุ่มเกษตรกร เพื่อนำออกสู่ตลาด (ไม่ได้ดำเนินการ เนื่องจาก ก.เกษตรขอถอนเรื่อง)

- จำนวน 106 ล้านบาท ให้อคส. ใช้แทรกแซงตลาดโดยวิธีการรับซื้อน้ำมันมะพร้าวในราคาที่สูงสัมพันธ์กับราคาเนื้อมะพร้าวแห้ง กก.ละ 9.00 บาท หรือในกรณีที่ทำให้รับซื้อเนื้อมะพร้าวแห้ง 90% ในราคา กก.ละ 9.00 บาท

ผลการดำเนินงาน อคส.ดำเนินการรับซื้อ เดือน พ.ย.-ธ.ค.40 รับซื้อได้จำนวน 63 ตัน ใช้เงินรับซื้อเพียง 0.567 ล้านบาท และอคส.ได้เบิกค่าใช้จ่าย เป็นเงิน 0.479 ล้านบาท

### 7.2 ปี 2541-42 (ปัญหาขาดแคลนและราคาสูง)

1) เปิดตลาดนำเข้ามะพร้าวผลภายใต้ WTO ปี 2542

- ในโควตา (ภาษี 20%) จำนวน 2,253.11 ตัน (มีผู้ขอหนังสือรับรอง 328.140 ตัน)

- นอกโควตา (ภาษี 57%) จำนวนไม่จำกัด (มีผู้ขอหนังสือรับรอง 16,317.749 ตัน)

2) ขอความร่วมมือกระทรวงการคลังปราบปรามการลักลอบนำเข้าอย่างจริงจัง

### 7.3 ปี 2543 (ปัญหาราคาคงต่ำ)

มติคณะกรรมการคชก. เมื่อ 10 พ.ค.43 , 15 มิ.ย.43 , 5 ก.ย.43 และ 1 พ.ย.43 อนุมัติ

1) เงินทุนหมุนเวียนปลอดดอกเบี้ย จำนวน 170 ล้านบาท ให้อคส. แทรกแซงรับซื้อเนื้อมะพร้าวแห้ง 90% จากเกษตรกร สถาบันเกษตรกร เพื่อจำหน่ายต่อไป 2) กำหนดราคาเป้าหมายนำเนื้อมะพร้าวแห้ง 90% (ทับสะเก) กก.ละ 10.74 บาท ส่วนแหล่งผลิตอื่นให้กำหนดโดยเทียบเคียงจากฐานราคาเป้าหมายนำเนื้อมะพร้าวแห้ง 90% (ทับสะเก) ด้วยวิธีคำนวณราคาในแต่ละจังหวัดเพิ่ม-ลดได้ตามสัดส่วนราคาส่งและคุณภาพสินค้า 3) ปรับลดราคาแทรกแซงรับซื้อเนื้อมะพร้าวแห้ง 90% (ทับสะเก) เหลือ กก.ละ 7.64 บาท สำหรับแหล่งผลิตอื่นให้ปรับเพิ่ม-ลดตามสัดส่วนราคาส่งและคุณภาพสินค้า 4) ระยะเวลารับซื้อ มิ.ย.-พ.ย.43 5) ระยะเวลาโครงการ มิ.ย.43-ก.พ.44

#### ผลการดำเนินงาน

| การรับซื้อ        | ปริมาณ (ตัน) | มูลค่า<br>(ล้านบาท) | ราคารับซื้อ<br>(บาท/กก.) |
|-------------------|--------------|---------------------|--------------------------|
| จ.ประจวบคีรีขันธ์ | 5,396        | 56.21               | 10.74* , 7.64**          |
| จ.ชุมพร           | 5,719        | 55.57               | 10.00 , 7.11             |
| จ.นครศรีธรรมราช   | 4,135        | 38.50               | 9.37 , 6.67              |
| จ.สุราษฎร์ธานี    | 5,295        | 48.87               | 9.37 , 6.67              |
| รวม               | 20,545       | 199.15              | 9.89 , 7.02              |

\* ประกาศอคส. เมื่อ 30 มิ.ย.43 (มติคชก. 15 มิ.ย.43)

\*\* ประกาศอคส. เมื่อ 10 พ.ย.43 (มติคชก. 1 พ.ย.43)

การจำหน่าย อคส.ประมูลจำหน่ายภายในประเทศทั้งหมด

| สรุปการซื้อขาย               | ปริมาณ<br>(ตัน) | มูลค่า<br>(ล้านบาท) | ราคาเฉลี่ย<br>(บาท/กก.) |
|------------------------------|-----------------|---------------------|-------------------------|
| - การรับซื้อ ( มี.ย.-พ.ย.43) | 20,545          | 199.15              | 9.69                    |
| - การจำหน่าย (ก.ย.43-ก.พ.44) | 20,545          | 89.76               | 4.37                    |
| - ขาดทุนราคา                 | -               | 109.39              | 5.32                    |

7.4 ปี 2544 (ปัญหาราคาคตกต่ำ)

มติคณะกรรมการคชก.เมื่อ 22 มี.ค.44 1) อนุมัติเงินทุนจำนวน 125 ล้านบาท ให้ อคส. ดำเนินการแทรกแซงตลาดรับซื้อเนื้อมะพร้าวแห้ง 90 % จากเกษตรกรรายย่อยแล้วส่งออก หรือจำหน่ายให้กับผู้ซื้อเพื่อนำไปส่งออก หรือสกัดน้ำมันมะพร้าวแล้วส่งออกทันที ปริมาณแทรกแซง 20,000 ตัน 2) กำหนดราคาเป้าหมายนำเนื้อมะพร้าวแห้ง 90% (ทับสะเก)กก.ละ 8.00 บาท และราคาซื้อเนื้อมะพร้าวแห้ง 90% (ทับสะเก)กก.ละ 6.00 บาท สำหรับแหล่งผลิตอื่นให้กำหนดโดยเทียบเคียงจากฐานราคาเป้าหมายนำเนื้อมะพร้าวแห้ง 90%(ทับสะเก) ด้วยวิธีคำนวณราคาในแต่ละจังหวัด เพิ่ม-ลด ได้ตามสัดส่วนราคาส่งออกและคุณภาพสินค้า 3) ระยะเวลาซื้อ มี.ค.-ส.ค.44 4) ระยะเวลาโครงการ มี.ค.-ต.ค.44

ผลการดำเนินงาน เนื่องจากราคาเนื้อมะพร้าวแห้ง 90% มีแนวโน้มสูงขึ้นใกล้เคียงกับราคาซื้อที่คชก.กำหนด (กก.ละ 6.00 บาท) จึงได้ชะลอการรับซื้อไว้จนถึงสิ้นสุดระยะเวลาโครงการเดือน ต.ค.44 เนื่องจากราคาอยู่ในเกณฑ์ดี

7.5 ปี 2545 ใช้นโยบายบริหารจัดการ (ไม่มีการแทรกแซง มะพร้าวผลราคาสูงกว่าปีที่ผ่านมา)

- 1) การเปิดตลาดนำเข้าภายใต้ WTO ได้บริหารจัดการเรื่องการนำเข้าอย่างรัดกุม
- 2) การนำเข้าภายใต้ AFTA (ภาษีนำเข้าร้อยละ 5 ) ยังคงมาตรการขออนุญาตนำเข้า
- 3) ออกประกาศให้ผู้ซื้อปิดป้ายแสดงราคาซื้อผลและเนื้อมะพร้าวแห้ง เพื่อให้เกิดความเป็นธรรมแก่เกษตรกร เพิ่มประสิทธิภาพการแข่งขันตามกลไกตลาด

8. สถานการณ์ ปี 2546

8.1 ในประเทศ

1) ปริมาณ ปี 2546 ยังไม่มีตัวเลขคาดการณ์ผลผลิต (ปี 2545 มีผลผลิตมะพร้าวผล 1,418 ล้านตัน) ผลผลิตใช้ภายในประเทศทั้งหมด (บริโภค แปรรูปกะทิ ทึบน้ำมันมะพร้าว)

2) ราคา ปัจจุบัน (16 พ.ค.46) มะพร้าวผลใหญ่ ณ แหล่งผลิตผลละ 3.70 บาท (จ.ประจวบฯผลละ 3.70 บาท) ราคาปรับตัวลดลงจากเดือนที่ผ่านมา เนื่องจากเป็นช่วงฤดูกลาง เริ่มมีผลผลิตออกสู่ตลาดมากขึ้น เนื้อมะพร้าวแห้ง ณ แหล่งผลิตกก.ละ 6.97 บาท (จ.ประจวบฯกก.ละ 8.00 บาท) อ่อนตัวลงแต่ยังคงเป็นราคาในเกณฑ์ดี เนื่องจากน้ำมันมะพร้าวดิบยังมีราคาสูง

|                                     | ปี 2544 | ปี 2545 |         | ปี 2546 |         |  |
|-------------------------------------|---------|---------|---------|---------|---------|--|
|                                     |         | ทั้งปี  | เม.ย.45 | มี.ค.46 | เม.ย.46 |  |
| <b>ณ แหล่งผลิต เฉลี่ยทั่วประเทศ</b> |         |         |         |         |         |  |
| -มะพร้าวแก่ ผลใหญ่ บาท/ผล           | 2.52    | 3.31    | 4.52    | 3.79    | 3.82    |  |
| ผลคละ ”                             | 1.92    | 2.32    | 3.15    | 2.65    | 2.92    |  |
| -เนื้อมะพร้าวแห้ง 90% บาท/กก.       | 4.39    | 6.59    | 4.95    | 6.93    | 6.85    |  |
| <b>ตลาด กทม. ขายส่ง</b>             |         |         |         |         |         |  |
| -มะพร้าวแก่ ผลใหญ่ บาท/ผล           | 6.06    | 7.12    | 8.70    | 7.76    | 8.00    |  |
| -น้ำมันมะพร้าวดิบ บาท/กก.           | 10.17   | 15.87   | 14.99   | 16.84   | 16.47   |  |
| น้ำมันมะพร้าวบริสุทธิ์ปีบ ”         | 18.39   | 23.49   | 22.41   | 18.44   | 24.38   |  |

3) แนวโน้ม คาดว่า พ.ค.-ต.ค. ราคามะพร้าวผลจะลดลงเนื่องจากเข้าสู่ช่วงฤดูกลาง

### 8.2 ต่างประเทศ

ราคาน้ำมันมะพร้าวดิบตลาดโลก(รอดเตอร์ดัมส์) ทรงตัวอยู่ในเกณฑ์สูงเช่นปลายปีที่ผ่านมา

|                                | ปี 2544    | ปี 2545 |         | ปี 2546 |         |        |
|--------------------------------|------------|---------|---------|---------|---------|--------|
|                                |            | ทั้งปี  | เม.ย.45 | มี.ค.46 | เม.ย.46 |        |
| <b>ตลาดโลก - รอดเตอร์ดัมส์</b> |            |         |         |         |         |        |
| -น้ำมันมะพร้าว                 | U\$/ตัน    | 310     | 413     | 393     | 430.48  | 420.44 |
|                                | บาท/กก     | 13.83   | 17.73   | 17.05   | 18.40   | 18.03  |
| -น้ำมันเมล็ดในปาล์ม            | U\$/ตัน    | 310     | 408     | 393     | 426.40  | 403.61 |
|                                | บาท/กก     | 13.82   | 17.53   | 17.06   | 18.023  | 17.31  |
| <b>ตลาดมาเลเซีย</b>            |            |         |         |         |         |        |
| น้ำมันเมล็ดในปาล์ม :           | ริงกิต/ตัน | 989     | 1,427   | 1,320   | 1,558   | 1,432  |
|                                | บาท/กก.    | 11.60   | 16.13   | 15.09   | 17.53   | 16.16  |

สำนักส่งเสริมการค้าสินค้าเกษตร /พ.ค.46  
มะพร้าว 44/6 ,สุพัตรา MPP: มะพร้าวรายเดือน46

## ราคามะพร้าวผลและผลิตภัณฑ์

มะพร้าว 45/1 : ราคามะพร้าวรายเดือน (Sheet 2)

|                                                                                    | ม.ค.  | ก.พ.  | มี.ค. | เม.ย. | พ.ค.  | มิ.ย. | ก.ค.  | ส.ค.  | ก.ย.  | ต.ค.  | พ.ย.  | ธ.ค.  | เฉลี่ย |
|------------------------------------------------------------------------------------|-------|-------|-------|-------|-------|-------|-------|-------|-------|-------|-------|-------|--------|
| 1. ราคามะพร้าวผลแก่ ผลใหญ่ทั้งเปลือก ที่เกษตรกรขายได้ เฉลี่ยทั่วประเทศ : บาท/ผล 1/ |       |       |       |       |       |       |       |       |       |       |       |       |        |
| ปี 2541                                                                            | 3.43  | 4.29  | 4.12  | 3.57  | 3.18  | 3.20  | 3.57  | 4.19  | 5.12  | 8.28  | 10.62 | 11.30 | 5.41   |
| ปี 2542                                                                            | 11.04 | 9.65  | 9.61  | 8.90  | 7.72  | 5.58  | 4.61  | 4.66  | 5.03  | 6.02  | 7.18  | 7.29  | 7.27   |
| ปี 2543                                                                            | 5.20  | 3.95  | 3.16  | 2.86  | 2.48  | 2.13  | 1.77  | 1.79  | 1.72  | 1.84  | 2.11  | 2.13  | 2.60   |
| ปี 2544                                                                            | 2.10  | 1.97  | 2.22  | 2.21  | 2.37  | 2.31  | 2.16  | 2.05  | 2.10  | 3.00  | 3.91  | 3.86  | 2.52   |
| ปี 2545                                                                            | 4.04  | 4.37  | 4.28  | 4.52  | 4.01  | 3.07  | 2.64  | 2.28  | 2.21  | 2.45  | 2.75  | 3.06  | 3.31   |
| ปี 2546                                                                            | 3.47  | 3.82  | 3.79  | 3.82  |       |       |       |       |       |       |       |       |        |
| 2. ราคามะพร้าวผลใหญ่ ปอกเปลือก ขายส่ง ณ ตลาด กทม. : บาท/ผล 2/                      |       |       |       |       |       |       |       |       |       |       |       |       |        |
| ปี 2541                                                                            | 7.28  | 7.88  | 8.20  | 7.08  | 6.46  | 6.50  | 6.97  | 7.81  | 10.18 | 15.33 | 17.94 | 17.59 | 9.94   |
| ปี 2542                                                                            | 16.30 | 14.74 | 15.73 | 13.60 | 12.42 | 10.42 | 8.78  | 8.86  | 9.25  | 9.45  | 10.64 | 9.65  | 11.65  |
| ปี 2543                                                                            | 8.76  | 7.64  | 6.52  | 5.81  | 5.72  | 5.20  | 4.75  | 4.75  | 4.75  | 4.75  | 5.26  | 5.50  | 5.78   |
| ปี 2544                                                                            | 5.93  | 5.76  | 5.19  | 5.75  | 5.41  | 5.25  | 5.25  | 5.34  | 5.98  | 7.05  | 8.07  | 7.75  | 6.06   |
| ปี 2545                                                                            | 8.31  | 8.50  | 8.27  | 8.70  | 7.59  | 6.48  | 6.12  | 6.00  | 5.81  | 6.30  | 6.57  | 6.75  | 7.12   |
| ปี 2546                                                                            | 7.00  | 7.80  | 7.76  | 8.00  |       |       |       |       |       |       |       |       |        |
| 3. ราคาน้ำมันมะพร้าวแห้ง 90% ที่เกษตรกรขายได้ เฉลี่ยทั่วประเทศ : บาท/กก. 1/        |       |       |       |       |       |       |       |       |       |       |       |       |        |
| ปี 2541                                                                            | 9.73  | 10.77 | 10.06 | 9.06  | 9.98  | 11.08 | 11.57 | 12.60 | 13.56 | 14.61 | 14.62 | 14.26 | 11.83  |
| ปี 2542                                                                            | 16.81 | 16.43 | 12.54 | 15.00 | 10.00 | 15.00 | 11.50 | 12.50 | 12.37 | 14.00 | 14.00 | 11.67 | 13.49  |
| ปี 2543                                                                            | 9.40  | 8.25  | 8.50  | 7.85  | 7.66  | 7.30  | 5.71  | 5.75  | 4.66  | 4.25  | 4.41  | 4.49  | 6.52   |
| ปี 2544                                                                            | 3.77  | 3.33  | 3.28  | 3.50  | 4.34  | 5.01  | 4.82  | 5.39  | 5.06  | 4.71  | 4.74  | 4.73  | 4.39   |
| ปี 2545                                                                            | 4.86  | 4.89  | 4.83  | 4.95  | 6.31  | 6.67  | 7.04  | 7.15  | 7.50  | 7.34  | 7.86  | 9.67  | 6.59   |
| ปี 2546                                                                            | 10.19 | 9.02  | 6.93  | 6.85  |       |       |       |       |       |       |       |       |        |
| 4. ราคาน้ำมันมะพร้าวแห้ง 90% โรงงานหีบน้ำมันมะพร้าวรับซื้อ ณ ตลาดกทม. : บาท/กก. 2/ |       |       |       |       |       |       |       |       |       |       |       |       |        |
| ปี 2541                                                                            | 11.88 | 12.87 | 11.99 | 10.26 | 11.85 | 11.55 | 11.34 | 14.16 | 15.33 | 16.73 | 18.00 | 19.13 | 13.76  |
| ปี 2542                                                                            | 19.86 | 17.82 | 16.05 | 12.44 | 12.63 | 12.50 | 12.50 | 12.67 | 13.48 | 14.00 | 14.00 | 14.00 | 14.33  |
| ปี 2543                                                                            | 13.65 | 12.64 | 9.83  | 9.09  | 8.61  | 8.47  | 7.22  | 6.89  | 5.65  | 5.07  | 5.54  | 5.50  | 8.18   |
| ปี 2544                                                                            | 4.88  | 4.18  | 4.09  | 4.24  | 5.27  | 5.91  | 5.78  | 6.25  | 5.85  | 5.36  | 5.68  | 6.05  | 5.30   |
| ปี 2545                                                                            | 6.45  | 6.34  | 6.98  | 7.93  | 8.10  | 8.72  | 8.32  | 8.74  | 8.68  | 8.76  | 10.12 | 11.84 | 8.42   |
| ปี 2546                                                                            | 12.01 | 9.98  | 9.22  | 8.94  |       |       |       |       |       |       |       |       |        |
| 5. ราคาน้ำมันมะพร้าวดิบ ขายส่งตลาดกทม. : บาท/กก. 2/                                |       |       |       |       |       |       |       |       |       |       |       |       |        |
| ปี 2541                                                                            | 24.53 | 25.02 | 22.07 | 19.50 | 23.61 | 24.12 | 25.19 | 26.61 | 28.53 | 31.00 | 33.54 | 36.79 | 26.71  |
| ปี 2542                                                                            | 37.63 | 35.26 | 29.94 | 23.26 | 24.59 | 24.59 | 24.31 | 24.35 | 26.38 | 25.95 | 24.66 | 26.59 | 27.29  |
| ปี 2543                                                                            | 26.44 | 24.68 | 18.81 | 17.78 | 16.44 | 15.88 | 13.40 | 12.71 | 10.46 | 9.45  | 10.54 | 10.73 | 15.61  |
| ปี 2544                                                                            | 9.40  | 8.35  | 7.95  | 8.08  | 10.36 | 11.21 | 11.24 | 12.18 | 10.94 | 9.81  | 10.98 | 11.54 | 10.17  |
| ปี 2545                                                                            | 12.35 | 12.96 | 13.79 | 14.99 | 15.49 | 16.21 | 15.67 | 15.95 | 15.80 | 16.04 | 19.09 | 22.10 | 15.87  |
| ปี 2546                                                                            | 22.19 | 18.24 | 16.84 | 16.47 |       |       |       |       |       |       |       |       |        |
| 6. ราคาน้ำมันมะพร้าวดิบ ตลาดต่างประเทศ (รอดเตอร์คัม) : บาท/กก. 3/                  |       |       |       |       |       |       |       |       |       |       |       |       |        |
| ปี 2541                                                                            | 30.26 | 25.99 | 23.72 | 24.25 | 28.37 | 27.17 | 27.10 | 27.31 | 26.08 | 26.55 | 27.49 | 28.02 | 26.86  |
| ปี 2542                                                                            | 27.85 | 26.31 | 26.47 | 31.37 | 32.94 | 30.15 | 25.22 | 28.06 | 30.16 | 29.16 | 28.65 | 27.57 | 28.66  |
| ปี 2543                                                                            | 25.24 | 22.98 | 21.32 | 21.30 | 18.68 | 17.15 | 15.68 | 15.33 | 14.08 | 14.28 | 16.50 | 13.66 | 18.02  |
| ปี 2544                                                                            | 13.71 | 11.73 | 12.58 | 12.86 | 12.73 | 14.01 | 16.11 | 16.39 | 13.35 | 13.50 | 14.12 | 14.86 | 13.83  |
| ปี 2545                                                                            | 15.47 | 16.18 | 15.44 | 17.05 | 17.50 | 18.61 | 18.16 | 18.45 | 17.23 | 18.54 | 19.69 | 20.46 | 17.73  |
| ปี 2546                                                                            | 20.63 | 20.36 | 18.44 | 18.03 |       |       |       |       |       |       |       |       |        |

ที่มา: 1/ สำนักงานเศรษฐกิจการเกษตร 2/ กรมการค้าภายใน 3/ รอยเตอร์

## หอมหัวใหญ่

### 1. ผลผลิต/ความต้องการใช้ (ตัน)

|                    | ปี 2542/43 | ปี 2543/44 | ปี 2544/45 | ปี 2545/46  |
|--------------------|------------|------------|------------|-------------|
| 1.1 ผลผลิต         | 82,378     | 78,469     | 69,292     | 40,749      |
| 1.2 ความต้องการใช้ | 81,452     | 77,569     | 68,292     | 68,791      |
| 1.3 ส่งออก         | 5,561      | 6,253      | 4,786      | 500         |
| 1.4 นำเข้า         | 3,276      | 3,946      | 6,787      | 10,000      |
|                    |            |            |            | (ประมาณการ) |
|                    |            |            |            | (ประมาณการ) |

### 2. ราคา (บาท/กก.)

|                                 |      |      |      |                  |
|---------------------------------|------|------|------|------------------|
| 2.1 เกษตรกรขายได้               |      |      |      |                  |
| หอมหัวใหญ่เบอร์ 1               | 4.33 | 5.84 | 5.67 | 17.89            |
| 2.2 เป้าหมายนำ (จ.เชียงใหม่)    |      |      |      | (รศ.45 - เมย.46) |
| อ.สันป่าตอง-แม่วาง เกรตคละ      | 4.60 | -    | -    | -                |
| อ.ฝาง-ไชยปราการ-พร้าวสดคละรวมใบ | 3.25 | -    | -    | -                |

### 3. สภาพปัญหา/สาเหตุ

3.1 ผลผลิตล้นตลาดและราคาตกต่ำในช่วงที่ผลผลิตออกสู่ตลาดมาก เนื่องจากการลักลอบนำเมล็ดพันธุ์นอกระบบเข้ามาปลูก

3.2 การส่งออกมีตลาดจำกัดเพียงประเทศญี่ปุ่น ในขณะที่ค่าเก็บรักษาเพื่อใช้นอกฤดูการผลิตค่อนข้างสูง

3.3 มีการลักลอบนำเข้าหอมหัวใหญ่จากต่างประเทศในช่วงปลายฤดูการผลิต

### 4. มาตรการแก้ไขปัญหา

4.1 คณะกรรมการ คชก. ได้มีมติในคราวประชุมครั้งที่ 3/2542 วันที่ 23 เมษายน 2542 ให้กระทรวงเกษตรฯ รับผิดชอบดูแลการแก้ไขปัญหาหอมหัวใหญ่ทั้งระบบและครบวงจร ตั้งแต่การนำเข้าเมล็ดพันธุ์ การลดพื้นที่เพาะปลูก การจดทะเบียนเกษตรกร รวมไปถึงการแก้ไขปัญหากรณีเกิดราคาตกต่ำด้วย

4.2 คณะอนุกรรมการจัดการการผลิตการตลาดกระเทียม หอมแดง หอมหัวใหญ่ และมันฝรั่ง ได้มีมติในคราวประชุมครั้งที่ 3/2544 วันที่ 10 ตุลาคม 2544 ได้กำหนดหลักเกณฑ์และเงื่อนไขการนำเข้าเมล็ดพันธุ์หอมหัวใหญ่ ปี 2545/46 ดังนี้

(1) ให้ชุมนุมสหกรณ์ผู้ปลูกหอมหัวใหญ่แห่งประเทศไทย จำกัด เป็นผู้นำเข้าเมล็ดพันธุ์หอมหัวใหญ่แต่เพียงผู้เดียว ตามเงื่อนไขที่คณะกรรมการฯ กำหนด

(2) ชุมนุมฯ จะต้องรับผิดชอบประสานผู้ประกอบการในการรับซื้อหอมหัวใหญ่จากสมาชิกสหกรณ์ทั้งหมด โดยไม่ให้เกษตรกรเดือดร้อน

ทั้งนี้ ชุมนุมฯ ได้กำหนดแนวทางในการแก้ไขปัญหา โดยได้จัดทำบันทึกข้อตกลงกับเกษตรกรสมาชิกว่า หากเกิดภาวะหอมหัวใหญ่ราคาตกต่ำจะไม่เรียกร้องให้รัฐบาลช่วยเหลือแต่ประการใด

## 5. สถานการณ์ปัจจุบัน/แนวโน้ม

5.1 ฤดูกาลผลิตปี 2545/46 มีผลผลิตจำนวน 40,749 ตัน ลดลงจากปีที่ผ่านมา ร้อยละ 41 เนื่องจากฝนตกในช่วง พย.-ธค.45 ทำให้ต้นกล้าและผลผลิตได้รับความเสียหาย โดยผลผลิตของจังหวัดเชียงใหม่ (ร้อยละ 92 ของผลผลิตทั้งประเทศ) จะออกสู่ตลาดช่วงเดือนมกราคม-เมษายน 2546

5.2 ปีนี้ผู้ประกอบการส่งออกได้น้อยมาก เนื่องจากหอมฯ เบอร์ 0 และ เบอร์ 1 ที่ออกสู่ตลาดมีน้อย ประกอบกับหอมฯ บางส่วนได้รับความเสียหายจากฝน ทำให้การค้าหอมฯ ในปีนี้ส่วนใหญ่จะมีเฉพาะในประเทศ

5.3 หอมหัวใหญ่ที่เกษตรกรขายได้ (6 พค.46) สำหรับหอมหัวใหญ่แห้งละ ราคา กก.ละ 14 - 15 บาท สูงกว่าในช่วงเดียวกันของปีที่ผ่านมา ซึ่งมีราคา กก.ละ 8 - 9 บาท

\*\*\*\*\*

สำนักส่งเสริมการค้าสินค้าเกษตร

พฤษภาคม 2546

D: 15พค45/dri c F:หอมแดง-หอมใหญ่-กระเทียม1

| ปี                                       | พย.   | ธค.   | มค.   | กพ.   | มีค.  | เมย.  | พค.   | มิย.  | กค.   | สค.   | กย.   | ตค.   | เฉลี่ย |
|------------------------------------------|-------|-------|-------|-------|-------|-------|-------|-------|-------|-------|-------|-------|--------|
| ราคาที่เกษตรกรขายได้ (หอมหัวใหญ่เบอร์ 1) |       |       |       |       |       |       |       |       |       |       |       |       |        |
| 2531/32                                  | 16.50 | 13.15 | 6.26  | 4.44  | 2.54  | 0.70  | 2.37  | 3.00  |       |       |       |       | 6.12   |
| 2532/33                                  | 21.08 | 16.04 | 7.25  | 5.10  | 4.25  | 4.23  |       |       |       |       |       | 18.00 | 10.85  |
| 2533/34                                  | 17.86 | 11.13 | 5.29  | 4.78  | 3.75  | 4.42  |       |       |       |       |       |       | 7.87   |
| 2534/35                                  |       | 27.02 | 10.82 | 2.66  | 2.13  | 2.13  |       |       |       |       |       | 13.00 | 9.63   |
| 2535/36                                  | 15.00 | 11.71 | 4.14  | 3.02  | 3.25  | 4.00  |       |       |       |       |       | 19.25 | 8.62   |
| 2536/37                                  | 16.60 | 22.25 | 14.60 | 6.98  | 8.75  | 9.00  |       |       |       |       |       | 16.00 | 13.45  |
| 2537/38                                  | 23.25 | 18.32 | 6.65  | 5.75  | 5.54  | 6.00  |       |       |       |       |       |       | 10.92  |
| 2538/39                                  | 16.00 | 12.33 | 9.37  | 6.50  | 4.25  |       |       |       |       |       |       |       | 9.69   |
| 2539/40                                  | -     | 13.18 | 7.75  | 3.60  | 4.22  |       |       |       |       |       |       |       | 4.16   |
| 2540/41                                  | -     | 16.82 | 19.06 | 14.63 | 6.25  |       |       |       |       |       |       | 19.50 | 7.82   |
| 2541/42                                  | 18.75 | 18.71 | 5.68  | 3.37  | 7.33  |       |       |       |       |       |       |       | 6.75   |
| 2542/43                                  | 13.66 | 9.36  | 10.17 | 7.25  | 3.67  | 3.00  |       |       |       |       |       | 10.00 | 4.33   |
| 2543/44                                  | 9.00  | 18.40 | 11.50 | 6.25  | 5.62  | 6.00  |       |       |       |       |       |       | 5.84   |
| 2544/45                                  | -     | 14.50 | 5.52  | 6.25  | 5.50  |       |       |       |       |       |       |       | 5.67   |
| 2545/46                                  | -     | 9.56  | 24.30 | 18.50 | 10.50 | -     |       |       |       |       |       |       | 15.72  |
| ที่มา : สำนักงานเศรษฐกิจการเกษตร         |       |       |       |       |       |       |       |       |       |       |       |       |        |
| ราคาขายส่ง กทม. (หอมหัวใหญ่เบอร์ 0-1)    |       |       |       |       |       |       |       |       |       |       |       |       |        |
| 2531/32                                  | 20.57 | 13.98 | 7.34  | 5.64  | 4.49  | 3.00  | 3.77  | 5.69  | 10.22 | 12.89 | 15.45 | 18.89 | 10.16  |
| 2532/33                                  | 22.81 | 20.59 | 11.00 | 7.30  | 4.63  | 9.27  | 12.43 | 14.95 | 21.38 | 26.60 | 27.75 | 23.33 | 16.84  |
| 2533/34                                  | 19.36 | 15.67 | 7.82  | 7.01  | 5.51  | 6.88  | 8.42  | 9.23  | 12.00 | 17.55 | 22.83 | 20.15 | 12.70  |
| 2534/35                                  | 24.24 | 31.71 | 14.73 | 5.36  | 3.84  | 4.05  | 5.37  | 6.40  | 8.64  | 11.19 | 18.36 | 17.50 | 12.62  |
| 2535/36                                  | 17.40 | 10.57 | 5.66  | 5.40  | 6.11  | 9.42  | 12.63 | 17.10 | 21.50 | 33.53 | 30.12 | 24.17 | 16.13  |
| 2536/37                                  | 21.50 | 27.36 | 19.50 | 10.60 | 10.96 | 12.00 | 12.63 | 13.00 | 16.88 | 20.27 | 19.79 | 22.51 | 17.25  |
| 2537/38                                  | 26.50 | 23.33 | 10.25 | 8.87  | 9.96  | 9.12  | 8.33  | 10.73 | 14.42 | 15.74 | 20.57 | 22.14 | 15.00  |
| 2538/39                                  | 25.22 | 16.50 | 12.91 | 11.75 | 5.40  | 6.82  | 10.40 | 14.68 | 17.45 | 21.40 | 17.74 | 17.00 | 14.77  |
| 2539/40                                  | 16.57 | 16.82 | 11.89 | 6.78  | 7.00  | 8.78  | 9.01  | 11.13 | 13.12 | 17.50 | 18.50 | 20.46 | 13.13  |
| 2540/41                                  | 21.60 | 23.78 | 22.65 | 18.03 | 10.09 | 10.63 | 10.58 | 10.25 | 15.41 | 19.81 | 22.50 | 25.38 | 17.56  |
| 2541/42                                  | 23.83 | 22.58 | 8.38  | 4.33  | 9.48  | 12.57 | 15.19 | 18.45 | 17.72 | 20.91 | 26.93 |       | 16.40  |
| 2542/43                                  | 14.50 | 15.65 | 13.08 | 11.20 | 6.20  | 7.33  | 8.40  | 7.77  | 10.82 | 19.23 | 21.33 | 20.50 | 13.00  |
| 2543/44                                  | 16.50 | 19.00 | 14.23 | 7.11  | 10.18 | 12.56 | 14.60 | 17.05 | 18.68 | 26.14 | 30.83 |       | 16.99  |
| 2544/45                                  | -     | 18.39 | 8.63  | 8.43  | 10.36 | 11.29 | 12.90 | 15.50 | 16.36 | 17.98 | 15.88 | 15.50 | 12.60  |
| 2545/45                                  | -     | 14.50 | 19.50 | 24.29 | 20.50 | 21.05 |       |       |       |       |       |       | 19.97  |
| ที่มา : กรมการค้าภายใน                   |       |       |       |       |       |       |       |       |       |       |       |       |        |



## หอมแดง

## 1. ผลผลิต/ความต้องการใช้ (ตัน)

|                    | ปี 2542/43 | ปี 2543/44 | ปี 2544/45 | ปี 2545/46  |
|--------------------|------------|------------|------------|-------------|
| 1.1 ผลผลิต         | 225,258    | 198,533    | 193,899    | 184,868     |
| 1.2 ความต้องการใช้ | 209,334    | 186,971    | 187,573    | 186,136     |
| 1.3 ส่งออก         | 18,232     | 13,682     | 18,114     | 15,000      |
|                    |            |            |            | (ประมาณการ) |
| 1.4 นำเข้า         | 1,692      | 1,681      | 16,237     | 16,268      |
|                    |            |            |            | (ประมาณการ) |

## 2. ราคา (บาท/กก)

|                      | ปี 2543 | ปี 2544 | ปี 2545 | ปี 2546         |
|----------------------|---------|---------|---------|-----------------|
| 2.1 เกษตรกรขายได้    |         |         |         |                 |
| หอมแดงแห้งหัวใหญ่คละ | 10.42   | 15.24   | 17.44   | 14.50 (มค.-เมย) |
| 2.2 เป้าหมายนำ       |         |         |         |                 |
| หอมแดงแห้งหัวใหญ่คละ | 10.00   | 10.00   | 11.00   | 11.00           |
| หอมแดงแห้งหัวเล็กคละ | 6.74    | 6.74    | 7.50    | 7.50            |

## 3. สภาพปัญหา/สาเหตุ (ฤดูกาลผลิตปี 2544/45)

3.1 กลุ่มสหพันธ์เกษตรกรภาคเหนือ (สกน.) ได้ชุมนุมเรียกร้องให้หน่วยงานที่เกี่ยวข้อง เร่งรัดการแก้ไขปัญหาของกลุ่มฯ ให้ได้ข้อยุติโดยเร็ว โดยส่วนหนึ่งของการเรียกร้องได้ขอให้ทางราชการแทรกแซงตลาดหอมแดงฤดูแล้ง ปี 2545 และให้จังหวัดแต่งตั้งคณะทำงานเพื่อกำกับดูแลการแทรกแซงให้เป็นไปด้วยความเรียบร้อยและถึงมือเกษตรกรอย่างแท้จริง ทั้งนี้ เนื่องจากเก็บเกี่ยวเสร็จแล้ว แต่ไม่มีผู้ค้าเข้าไปรับซื้อหรือถ้าซื้อก็ให้ราคาหอมแดงสดเพียง กก.ละ 4 บาท ซึ่งต่ำกว่าต้นทุนการผลิตที่ กก.ละ 8 บาท

3.2 กระทรวงพาณิชย์ได้เจรจากับกลุ่มดังกล่าวเมื่อวันที่ 5 เมษายน 2545 ณ ศาลากลางจังหวัดเชียงใหม่ โดยรับจะนำข้อเสนอเกี่ยวกับการแทรกแซงหอมแดง รวมทั้งต้นทุนการผลิตอำเภอแม่แจ่มเข้าสู่การพิจารณาของ คชก. ในวันที่ 10 เมษายน 2545 โดยให้มีตัวแทนเกษตรกรผู้ปลูกหอมแดงอำเภอแม่แจ่ม เข้าร่วมประชุมและชี้แจงเหตุผลประกอบการพิจารณาของ คชก. ในเรื่องนี้ด้วย

#### 4. การแก้ไขปัญหา/ผลการดำเนินงาน

เพื่อเป็นการบรรเทาความเดือดร้อนของเกษตรกรผู้ปลูกหอมแดง อ.แม่แจ่ม จ.เชียงใหม่ ได้ทันช่วงที่ กรมการค้าภายในจึงได้ขออนุมัติเงินจากโครงการช่วยเหลือสินค้าเกษตรที่มีปัญหาเร่งด่วนปี 2545 ในการแก้ไขปัญหาดังกล่าว ซึ่งรัฐมนตรีว่าการกระทรวงพาณิชย์ (ประธานคณะอนุกรรมการพิจารณาช่วยเหลือด้านราคาและการตลาดสินค้าเกษตร) ได้อนุมัติแล้ว เมื่อวันที่ 4 เมษายน 2545 ดังนี้

(1) ราคาเป้าหมายนำ หอมแดงแห้งใหญ่คละ กก.ละ 11.00 บาท หอมแดงแห้งเล็กคละ กก.ละ 7.50 บาท

(2) อนุมัติเงินทุนหมุนเวียนปลอดดอกเบี้ยจำนวน 15 ล้านบาท ให้องค์การคลังสินค้าใช้รับซื้อ หอมแดงแห้งจากเกษตรกรในราคาดำเนินการจำนวน 1,200 ตัน แล้วกระจายออกนอกแหล่งผลิต โดยอาศัย กลไกของตลาดกลาง หอการค้า และสมาคมการค้า ด้วยการเชื่อมโยงตลาดจากแหล่งผลิตกับตลาดปลายทาง และมอบหมายให้หน่วยงานของกระทรวงพาณิชย์ในจังหวัดเป็นผู้ประสานการกระจาย โดยให้ค่าใช้จ่าย ดำเนินการขององค์การคลังสินค้าตามที่จ่ายจริงไม่เกินร้อยละ 2 ของวงเงินดำเนินการ และให้หักภาระขาดทุน จากราคาซื้อขายและนำเสียดำเนินการที่เกิดขึ้นจริง ทั้งนี้ ให้ค่าใช้จ่ายในการดำเนินการของส่วนราชการตามที่ จ่ายจริง ไม่เกินร้อยละ 1 ของวงเงินดำเนินการ ระยะเวลาแทรกแซงรับซื้อ 15 เมษายน – มิถุนายน 2545 ระยะเวลาโครงการ 15 เมษายน – กันยายน 2545

**ผลดำเนินการ** องค์การคลังสินค้าดำเนินการแทรกแซงรับซื้อหอมแดงจากเกษตรกรระหว่างวันที่ 24 เม.ย.-7 พ.ค.45 ในราคาดำเนินการที่หอมแดงแห้งคละ กก.ละ 11 บาท ปริมาณรับซื้อทั้งหมด 258.29 ตัน มูลค่า 2.84 ล้านบาท จำนวนเกษตรกร 82 ราย โดยปริมาณที่รับซื้อดังกล่าวได้จำหน่ายให้ผู้ค้าในราคา หอมแดงแห้งคละ กก.ละ 11 บาท เพื่อดำเนินการส่งออกต่างประเทศ

จากมาตรการแทรกแซงรับซื้อหอมแดงของ อคส. ส่งผลให้ราคาหอมแดงในจังหวัดเชียงใหม่ และแหล่งผลิตอื่นๆ ปรับตัวสูงขึ้นจากราคาช่วงร่องเรียนซึ่งมีราคา กก.ละ 6-8 บาท เป็น กก. ละ 11-12 บาท หลังการแทรกแซง และเกษตรกรมีความพอใจกับแนวทางการช่วยเหลือของทางราชการ

#### 5. สถานการณ์ปัจจุบัน/แนวโน้ม

ฤดูการผลิตปี 2545/46 ผลผลิตหอมแดงลดลงจากปีก่อนร้อยละ 4.66 เนื่องจากสภาพอากาศ ไม่เอื้ออำนวย กล่าวคือ มีสภาพอากาศร้อนสลับหนาวและฝนตก ทำให้มีโรคและแมลงศัตรูระบาด โดยขณะนี้ เป็นช่วงปลายฤดูหอมแดงฤดูแล้งของจังหวัดภาคเหนือ ราคาหอมแดงแห้งคละที่เกษตรกร จ.เชียงใหม่ ขายได้ (6 พค.46) กก.ละ 18-20 บาท สูงกว่าช่วงเดียวกันของปีที่ผ่านมา ซึ่งมีราคา กก.ละ 8-11 บาท

\*\*\*\*\*

สำนักส่งเสริมการค้าสินค้าเกษตร

พฤษภาคม 2546

| ปี | มค. | กพ. | มีค. | เมย. | พค. | มิย. | กค. | สค. | กย. | ตค. | พย. | ธค. | เฉลี่ย |
|----|-----|-----|------|------|-----|------|-----|-----|-----|-----|-----|-----|--------|
|----|-----|-----|------|------|-----|------|-----|-----|-----|-----|-----|-----|--------|

## ราคาที่เกษตรกรขายได้

- หอมแดงแห้งหัวใหญ่ชนิดคละ(เฉลี่ยทั่วประเทศ)

|      |       |       |       |       |       |       |       |       |       |       |       |       |       |
|------|-------|-------|-------|-------|-------|-------|-------|-------|-------|-------|-------|-------|-------|
| 2537 | 14.50 | 10.38 | 5.50  | 6.50  | 9.00  | 21.00 | 18.50 | 16.59 | 15.75 | 21.38 | 27.00 | 10.75 | 14.74 |
| 2538 | 8.00  | 9.00  | 9.19  | 10.53 | -     | -     | 29.98 | 22.00 | 14.36 | 22.67 | 14.63 | 13.75 | 15.41 |
| 2539 | 13.72 | 11.37 | 12.44 | 11.20 | 10.60 | 9.50  | 9.95  | 21.00 | 23.60 | 22.37 | 38.77 | 31.71 | 14.80 |
| 2540 | 8.74  | 5.60  | 5.32  | 6.85  | 7.13  | 7.60  | 12.67 | 19.07 | 16.70 | 14.78 | 16.46 | 17.52 | 9.04  |
| 2541 | 16.94 | 15.88 | 12.86 | 12.32 | 20.30 | -     | 28.13 | 30.00 | 26.84 | 28.00 | 38.33 | 36.67 | 20.03 |
| 2542 | 21.37 | 12.08 | 12.75 | 20.33 | 24.00 | 24.67 | 19.50 | 14.97 | 20.50 | 21.00 | 29.87 | 17.17 | 17.48 |
| 2543 | 6.80  | 7.04  | 8.38  | 9.63  | 13.20 | 14.00 | 12.55 | 17.77 | 28.17 | 17.60 | 13.01 | 9.88  | 10.42 |
| 2544 | 10.83 | 11.28 | 13.32 | 13.89 | 13.16 | 15.64 | 16.81 | 17.65 | 20.18 | 20.65 | 26.65 | 33.35 | 15.24 |
| 2545 | 18.27 | 12.28 | 11.67 | 12.56 | 15.23 | 19.55 | 21.78 | 24.73 | 27.05 | 31.13 | 40.84 | 19.36 | 17.44 |
| 2546 | 12.85 | 14.98 | 13.88 | 16.23 |       |       |       |       |       |       |       |       | 14.49 |

- หอมแดงแห้งหัวเล็กชนิดคละ(เฉลี่ยทั่วประเทศ)

|      |       |       |      |       |       |       |       |       |       |       |       |       |       |
|------|-------|-------|------|-------|-------|-------|-------|-------|-------|-------|-------|-------|-------|
| 2537 | 6.70  | 7.50  | 3.75 | -     | -     | -     | -     | -     | 13.00 | -     | 20.00 | 8.50  | 9.91  |
| 2538 | 5.10  | 5.00  | 5.33 | -     | -     | -     | -     | -     | -     | -     | -     | -     | 5.14  |
| 2539 | 8.77  | 6.36  | 8.84 | -     | 7.33  | 4.00  | 5.67  | 5.00  | -     | -     | 27.89 | 23.17 | 10.78 |
| 2540 | 5.85  | 3.40  | 3.94 | 4.81  | 4.75  | 4.88  | 8.04  | 12.27 | 10.00 | 10.00 | 14.21 | 7.10  | 7.44  |
| 2541 | 8.31  | 6.54  | -    | 8.94  | 16.50 | -     | 7.50  | 20.00 | 16.50 | 13.00 | 28.25 | 32.50 | 15.80 |
| 2542 | 11.67 | 6.09  | 8.67 | 14.00 | 20.00 | -     | -     | -     | -     | -     | 20.33 | 12.33 | 13.30 |
| 2543 | 4.25  | 4.81  | 5.38 | 6.51  | 4.19  | 13.50 | -     | 6.17  | 14.50 | 12.60 | 8.50  | 6.25  | 7.88  |
| 2544 | 10.00 | 7.16  | 8.86 | 8.39  | 5.00  | 9.65  | 12.61 | 14.72 | 16.00 | 16.90 | 22.29 | 26.60 | 13.18 |
| 2545 | 13.31 | 8.35  | 8.22 | 9.97  | 13.49 | 16.29 | 18.06 | 21.45 | 25.16 | 27.26 | 36.59 | 15.57 | 13.76 |
| 2546 | 8.31  | 11.42 | 8.58 | 9.00  |       |       |       |       |       |       |       |       | 9.33  |

ที่มา : สำนักงานเศรษฐกิจการเกษตร

## ราคาขายส่ง กทม.

- หอมแดงแห้งภาคเหนือทั้งหมดหัวใหญ่

|      |       |       |       |       |       |       |       |       |       |       |       |       |       |
|------|-------|-------|-------|-------|-------|-------|-------|-------|-------|-------|-------|-------|-------|
| 2537 | -     | 12.83 | 10.02 | 11.35 | 16.95 | 23.23 | 33.18 | 30.50 | 25.00 | 25.57 | 32.20 | 24.00 | 22.26 |
| 2538 | -     | 11.50 | 14.33 | 17.63 | 22.17 | 29.64 | 33.79 | 34.00 | 31.00 | 36.90 | 40.16 | -     | 27.11 |
| 2539 | -     | 15.00 | 16.65 | 17.61 | 21.60 | 22.50 | 28.50 | 25.95 | 33.05 | 38.36 | 46.50 | 49.00 | 28.61 |
| 2540 | -     | 15.00 | 12.57 | 10.50 | 10.50 | 16.36 | 19.79 | 27.08 | 25.68 | 23.50 | 22.58 | 17.91 | 18.32 |
| 2541 | 24.00 | 19.00 | 17.26 | 18.61 | 25.17 | 32.73 | 47.62 | 41.60 | 37.18 | 36.33 | 42.67 | 44.10 | 32.19 |
| 2542 | 31.65 | 16.83 | 15.38 | 25.17 | 25.72 | 29.30 | 28.09 | 24.14 | 25.48 | 29.28 | 42.20 | 30.75 | 27.00 |
| 2543 | 14.80 | 11.00 | 12.76 | 15.53 | 19.55 | 20.59 | 23.74 | 28.27 | 40.14 | 29.07 | 21.57 | 15.67 | 21.06 |
| 2544 | 14.40 | 16.50 | 18.00 | 20.03 | 21.50 | 23.55 | 26.41 | 29.61 | 33.25 | 31.64 | 51.86 | 55.06 | 28.48 |
| 2545 | 24.55 | 14.00 | 14.00 | 17.58 | 21.55 | 28.03 | 29.00 | 31.10 | 34.00 | 39.14 | 44.36 | 22.50 | 26.65 |
| 2546 | 18.64 | 18.87 | 21.71 | 23.69 |       |       |       |       |       |       |       |       | 20.73 |

- หอมแดงแห้งศรีสะเกษทั้งหมดหัวใหญ่

|      |       |       |       |      |   |   |   |   |   |   |       |       |       |
|------|-------|-------|-------|------|---|---|---|---|---|---|-------|-------|-------|
| 2537 | 13.62 | 12.29 | 9.00  | -    | - | - | - | - | - | - | 27.50 | 17.79 | 16.04 |
| 2538 | 11.71 | 11.50 | 12.33 | -    | - | - | - | - | - | - | 28.33 | 23.88 | 17.55 |
| 2539 | 18.64 | 14.00 | 15.05 | -    | - | - | - | - | - | - | 43.00 | 40.17 | 26.17 |
| 2540 | 16.95 | 12.00 | 9.95  | 8.50 | - | - | - | - | - | - | 17.91 | 20.24 | 14.26 |
| 2541 | 25.95 | 24.00 | 22.32 | -    | - | - | - | - | - | - | -     | 39.00 | 27.82 |
| 2542 | 28.50 | 17.20 | 15.98 | -    | - | - | - | - | - | - | -     | 25.07 | 21.69 |
| 2543 | 12.58 | 8.89  | 12.50 | -    | - | - | - | - | - | - | -     | 14.00 | 11.99 |
| 2544 | 13.59 | 14.92 | -     | -    | - | - | - | - | - | - | -     | 51.42 | 26.64 |
| 2545 | 24.55 | 14.00 | -     | -    | - | - | - | - | - | - | 32.50 | 21.68 | 23.18 |
| 2546 | 18.09 | 17.00 | -     | -    |   |   |   |   |   |   |       |       | 17.55 |

ที่มา : กรมการค้าภายใน  
พฤษภาคม 2546

## กระเทียม

### 1. ผลผลิต/ความต้องการใช้ (ตัน)

|                    | ปี 2542/43 | ปี 2543/44 | ปี 2544/45 | ปี 2545/46  |
|--------------------|------------|------------|------------|-------------|
| 1.1 ผลผลิต         | 126,119    | 131,581    | 126,423    | 103,046     |
| 1.2 ความต้องการใช้ | 126,000    | 130,324    | 139,185    | 125,000     |
| 1.3 นำเข้า         | 42         | 65         | 16,041     | 12,000      |
|                    |            |            |            | (ประมาณการ) |
| 1.4 ส่งออก         | 293        | 1,322      | 3,279      | 2,000       |
|                    |            |            |            | (ประมาณการ) |

### 2. ราคา (บาท/กก.)

|                        | ปี 2543 | ปี 2544 | ปี 2545 | ปี 2546          |
|------------------------|---------|---------|---------|------------------|
| 2.1 เกษตรกรขายได้      |         |         |         |                  |
| กระเทียมสด             | 8.13    | 5.73    | 7.60    | 7.70 (มค.-เมย.)  |
| กระเทียมแห้งหัวใหญ่คละ | 24.26   | 22.40   | 28.09   | 28.90 (มค.-เมย.) |
| 2.2 เป้าหมายนำ         |         |         |         |                  |
| กระเทียมแห้งหัวใหญ่คละ | -       | 15.00   | -       | -                |

### 3. สภาพปัญหา/สาเหตุ

ฤดูกาลผลิตปี 2543/44 ผลผลิตกระเทียมมีปริมาณใกล้เคียงกับปีที่ผ่านมา อย่างไรก็ตาม เนื่องจากผู้ค้าประสมภาวะขาดทุนจากการค้ากระเทียมปีที่ผ่านมาจากปัญหาการลักลอบนำเข้ากระเทียมจากต่างประเทศ ทำให้ช่วงต้นฤดูผู้ค้าชะลอการรับซื้อเก็บสต็อก ส่งผลให้ราคากระเทียมที่เกษตรกรขายได้ประสบปัญหาราคาคตกต่ำ และมีการชุมนุมของเกษตรกรผู้ปลูกกระเทียม จ.แม่ฮ่องสอน เพื่อเรียกร้องให้ทางราชการช่วยเหลือ

### 4. มาตรการแก้ไขปัญหา

คณะกรรมการ คชก. ได้มีมติ (22 มีค.44) ดังนี้

(1) อนุมัติเงินทุนหมุนเวียนปลอดดอกเบี้ย จำนวน 200 ล้านบาท ให้กระทรวงมหาดไทยนำไปจัดสรรให้จังหวัดแหล่งผลิต เพื่อนำไปให้สหกรณ์ กลุ่มเกษตรกรและผู้ค้าเอกชน ยืมเป็นทุนหมุนเวียนใช้รับซื้อกระเทียมหลายรอบจากเกษตรกรที่ขึ้นทะเบียนกับทางราชการและได้รับการรับรองว่าเป็นผลผลิตภายในประเทศ ในราคาดำเนินการกำหนดระยะเวลาแทรกแซงรับซื้อ มีนาคม - มิถุนายน 2544 ระยะเวลาโครงการ มีนาคม-ตุลาคม 2544 โดยให้ค่าใช้จ่ายในการดำเนินการของส่วนราชการตามที่จ่ายจริงไม่เกินร้อยละ 1 ของวงเงินดำเนินการกำหนดราคาเป้าหมาย นำกระเทียมแห้งหัวใหญ่คละ กก.ละ 15.00 บาท หรือคิดเป็นกระเทียมสด กก.ละ 5.00 บาท

ทั้งนี้ให้จัดสรรวงเงินให้จังหวัดแหล่งผลิตกระเทียมตามสัดส่วนผลผลิต ได้แก่ จ.เชียงใหม่ 70 ล้านบาท จ.ลำพูน 35 ล้านบาท จ.แม่ฮ่องสอน 20 ล้านบาท จ.เชียงราย 15 ล้านบาท จ.ลำปาง 10 ล้านบาท และ จ.พะเยา 10 ล้านบาท สำหรับวงเงินส่วนที่เหลืออีก 40 ล้านบาท ให้สำรองไว้สำหรับจังหวัดอื่น ๆ และจังหวัดที่มีความจำเป็นต้องใช้วงเงินเพิ่มเติมในการแทรกแซงตลาด โดยให้จังหวัดที่เข้าร่วมโครงการแต่งตั้งคณะกรรมการขึ้นชุดหนึ่ง เพื่อกำหนดราคาดำเนินการแทรกแซง ตลอดจนควบคุม ดูแลการแทรกแซงตลาดกระเทียมให้เป็นไปด้วยความเรียบร้อยและประโยชน์ถึงมือเกษตรกรอย่างแท้จริง

(2) อนุมัติวงเงินจ่ายขาด จำนวน 0.875 ล้านบาท ให้กรมส่งเสริมสหกรณ์ เพื่อนำไปให้สหกรณ์ที่ยังไม่ได้รับความช่วยเหลือตาม (1) จ่ายเป็นค่าขนส่งและค่าจัดการในการนำกระเทียม จากแหล่งผลิต จ.เชียงใหม่ ลำพูน และ จ.แม่ฮ่องสอน ไปจำหน่ายยังตลาดปลายทางนอกแหล่งผลิตในอัตราไม่เกิน กก.ละ 1.75 บาท จำนวน 500 ตัน ระยะเวลาโครงการ มีนาคม - ตุลาคม 2544

#### ผลดำเนินการ

(1) กระทรวงมหาดไทย ได้โอนเงินให้จังหวัดต่าง ๆ เมื่อวันที่ 24 เมษายน 2544 โดยจังหวัดดังกล่าวยังไม่ได้ดำเนินการแทรกแซงตลาดกระเทียม เนื่องจากราคากระเทียมสูงกว่าราคาเป้าหมายนำยกเว้นจังหวัดเชียงรายที่ได้มีการจัดสรรเงินให้ผู้ร่วมโครงการ จำนวน 3 ราย วงเงิน 3.545 ล้านบาท จากวงเงินที่ได้รับจำนวน 15 ล้านบาท โดยดำเนินการแทรกแซงระหว่าง 23 พ.ค.- 3 มิ.ย.44 ปริมาณกระเทียมที่แทรกแซง 290.2 ตัน มูลค่า 4,452,764 บาท เกษตรกร 106 ราย

(2) กรมส่งเสริมสหกรณ์ มีสหกรณ์เข้าร่วมโครงการระบายกระเทียมสู่ผู้บริโภคนอก แหล่งผลิต จำนวน 3 สหกรณ์ โดยมีการระบายกระเทียมไปยังตลาดปลายทางรวม 35 จังหวัด จำนวน 503.542 ตัน ค่าใช้จ่ายรวม 878,598.50 บาท ได้แก่จังหวัดในพื้นที่ภาคกลาง 15 จังหวัด ภาคใต้ 5 จังหวัด ภาคตะวันออกเฉียงเหนือ 5 จังหวัด ภาคตะวันออก 4 จังหวัด และภาคเหนือตอนล่าง 6 จังหวัด

#### 5. สถานการณ์ปัจจุบัน/แนวโน้ม

5.1 ผลผลิต ปี 2544/45 ลดลงจากปีก่อนร้อยละ 3.9 เนื่องจากพื้นที่เพาะปลูกลดลง ซึ่งเป็นผลจากกระเทียมช่วงต้นปีที่ผ่านมาราคาต่ำ จึงหันไปปลูกพืชอื่นที่ให้ผลตอบแทนดีกว่า ส่งผลให้ราคากระเทียมที่เกษตรกรขายได้ในปีนี้อยู่ในเกณฑ์ค่อนข้างดี โดยกระเทียมแห้งหัวใหญ่ชนิดคละช่วงที่ผลผลิตออกสู่ตลาดมาก (พ.ค.-มิ.ย.45) เฉลี่ย กก. ละ 24.01 บาท สูงกว่าช่วงเดียวกันของปีก่อน ซึ่งมีราคา กก.ละ 16.79 บาท

5.2 สำหรับฤดูการผลิตปี 2545/46 ผลผลิตลดลงจากปีก่อนร้อยละ 18.49 เนื่องจากเกษตรกรปรับเปลี่ยนไปปลูกพืชอื่นแทน และได้รับความเสียหายจากฝนตกในช่วงเพาะปลูก ทำให้ไม่สามารถเก็บเกี่ยวผลผลิตได้เต็มที่ โดยกระเทียมสดจะออกสู่ตลาดเดือนมกราคม - เมษายน 2546 ส่วนกระเทียมแห้งจะออกสู่ตลาดมากเดือนพฤษภาคม - มิถุนายน 2546

5.3 ราคากระเทียมแห้งคละที่เกษตรกรจังหวัดเชียงใหม่ขายได้ ณ วันที่ 6 พฤษภาคม 2546 กก.ละ 24-25 บาท สูงกว่าช่วงเดียวกันของปีก่อน ซึ่งมีราคา กก.ละ 18 - 20 บาท

ทั้งนี้หากส่วนราชการที่เกี่ยวข้องปราบปรามกระเทียมลักลอบนำเข้าอย่างจริงจังและต่อเนื่อง คาดว่าปีนี้จะไม่มีปัญหาด้านราคา

สำนักส่งเสริมการค้าสินค้าเกษตร  
พฤษภาคม 2546

D:15พท45/ดก c P:หอมแดง-หอมใหญ่-กระเทียม

## กระเทียม

หน่วย : บาท/กก.

| ปี                              | มค.   | กพ.   | มีค.  | เมย.  | พค.   | มิย.  | กค.   | สค.   | กย.   | ตค.   | พย.   | ธค.   | เฉลี่ย |
|---------------------------------|-------|-------|-------|-------|-------|-------|-------|-------|-------|-------|-------|-------|--------|
| <b>ราคาที่เกษตรกรจำหน่ายได้</b> |       |       |       |       |       |       |       |       |       |       |       |       |        |
| - กระเทียมแห้งหัวใหญ่คละ        |       |       |       |       |       |       |       |       |       |       |       |       |        |
| 2536                            | 19.74 | 21.37 | 10.70 | 7.16  | 7.38  | 7.66  | 6.41  | 7.71  | 6.12  | 7.40  | 10.25 | 10.86 | 10.23  |
| 2537                            | -     | 18.63 | 13.42 | 14.64 | 18.59 | 19.88 | 19.84 | 19.96 | 20.43 | 21.80 | 24.00 | 24.75 | 19.63  |
| 2538                            | 25.19 | 33.00 | 16.23 | 17.08 | 18.46 | 18.18 | 25.60 | 31.96 | 34.11 | 40.40 | 44.00 | 39.33 | 28.63  |
| 2539                            | 39.52 | 41.00 | 50.67 | 21.20 | 20.16 | 23.08 | 26.65 | 30.84 | 29.44 | 25.67 | -     | -     | 30.82  |
| 2540                            | 21.13 | 26.75 | 31.76 | 19.10 | 10.79 | 10.90 | 11.69 | 12.67 | 11.67 | 11.11 | 11.30 | 10.49 | 15.78  |
| 2541                            | 11.55 | 11.30 | 16.60 | 19.86 | 22.68 | 21.52 | 21.57 | 23.63 | 23.09 | 27.16 | -     | 33.94 | 18.46  |
| 2542                            | 44.00 | 36.25 | 33.97 | 23.72 | 23.73 | 23.56 | 22.67 | 28.25 | 32.50 | 36.13 | 36.00 | 39.00 | 31.65  |
| 2543                            | 31.50 | 32.38 | 18.75 | 25.09 | 21.57 | 21.57 | 20.84 | 23.18 | 22.38 | 23.51 | 22.73 | 21.44 | 24.26  |
| 2544                            | 20.79 | 16.79 | 26.37 | 19.21 | 15.15 | 18.43 | 19.53 | 22.12 | 22.65 | 26.03 | 30.61 | 31.08 | 22.40  |
| 2545                            | 32.93 | 28.18 | 19.16 | 20.17 | 24.15 | 24.26 | 25.54 | 27.44 | 29.69 | 33.38 | 36.43 | 36.15 | 22.42  |
| 2546                            | 34.64 | 31.60 | 26.00 | 22.74 |       |       |       |       |       |       |       |       | 22.42  |

ที่มา : สำนักงานเศรษฐกิจการเกษตร

## ราคาขายส่งในตลาดกรุงเทพฯ

- กระเทียมแห้งมัดจุกทั้งหมดหัวใหญ่

|      |       |       |       |       |       |       |       |       |       |       |       |       |       |
|------|-------|-------|-------|-------|-------|-------|-------|-------|-------|-------|-------|-------|-------|
| 2536 | 23.28 | 17.95 | 11.00 | 12.00 | 14.00 | 14.00 | 14.00 | 14.00 | 14.00 | 14.00 | 20.05 | 20.57 | 15.74 |
| 2537 | 18.98 | 18.00 | 16.02 | 21.64 | 26.95 | 29.18 | 30.00 | 31.64 | 31.73 | 30.93 | 34.14 | 34.50 | 26.98 |
| 2538 | 36.36 | 19.00 | 19.00 | 21.50 | 28.81 | 29.09 | 33.21 | 39.17 | 43.90 | 48.71 | 55.45 | 59.50 | 36.14 |
| 2539 | 38.50 | 30.80 | 24.83 | 22.47 | 29.80 | 31.00 | 32.43 | 37.19 | 40.00 | 38.93 | 37.00 | 37.00 | 33.33 |
| 2540 | 35.05 | 16.00 | 16.00 | 17.33 | 21.00 | 21.00 | 20.12 | 22.53 | 21.00 | 21.00 | 21.00 | 21.00 | 21.09 |
| 2541 | 21.00 | 15.50 | 16.14 | 23.11 | 27.39 | 30.00 | 30.19 | 31.00 | 31.00 | 31.69 | 42.95 | 46.30 | 28.86 |
| 2542 | 45.50 | 43.29 | 22.00 | 25.33 | 28.33 | 32.00 | 32.84 | 38.21 | 39.68 | 46.83 | 52.00 | 50.50 | 38.04 |
| 2543 | 48.60 | 47.00 | 47.00 | 23.19 | 27.80 | 28.00 | 30.47 | 33.00 | 33.00 | 31.76 | 33.41 | 33.50 | 34.73 |
| 2544 | 34.17 | 33.24 | 16.50 | 16.50 | 17.78 | 25.67 | 28.20 | 30.89 | 31.00 | 32.18 | 48.41 | 52.50 | 30.59 |
| 2545 | 52.50 | 52.50 | 28.26 | 29.24 | 33.50 | 34.55 | 35.95 | 38.07 | 38.50 | 38.98 | 42.00 | 42.00 | 38.84 |
| 2546 | 41.27 | 38.00 | 36.45 | 37.50 |       |       |       |       |       |       |       |       | 38.31 |

ที่มา : กรมการค้าภายใน

พฤษภาคม 2546

A:ผลผลิตถั่วเขียว

## ถั่วเขียว

|                                   | ปี 2542/43        | ปี2543/44         | ปี2544/45         | ปี2545/46         | ปี2546/47         |
|-----------------------------------|-------------------|-------------------|-------------------|-------------------|-------------------|
| <b>1. ผลผลิตและความต้องการใช้</b> |                   |                   |                   |                   |                   |
| 1.1 ผลผลิต (ตัน)                  | 249,366           | 225,865           | 237,672           | 257,928           | 250,882           |
| 1.2 ความต้องการใช้ (ตัน)          | 215,989           | 192,738           | 219,590           | 235,089           | 227,882           |
|                                   |                   |                   |                   |                   | (ประมาณการ)       |
| 1.3 การส่งออก                     | <b>ปี 2542</b>    | <b>ปี 2543</b>    | <b>ปี 2544</b>    | <b>ปี 2545</b>    | <b>ปี 2546</b>    |
| - ถั่วเขียวผิวมัน                 |                   |                   |                   |                   | (ม.ค.-มี.ค.)      |
| ปริมาณ (ตัน)                      | 21,305            | 22,340            | 13,065            | 14,336            | 6,682             |
| มูลค่า (ล้านบาท)                  | 311.28            | 318.38            | 224.15            | 276.42            | 106.81            |
| - ถั่วเขียวผิวดำ                  |                   |                   |                   |                   |                   |
| ปริมาณ (ตัน)                      | 12,072            | 10,787            | 5,017             | 9,503             | 954               |
| มูลค่า (ล้านบาท)                  | 178.08            | 272.04            | 107.37            | 140.37            | 15.19             |
| <b>2. ราคา (บาท/กก.)</b>          | <b>ปี 2541/42</b> | <b>ปี 2542/43</b> | <b>ปี 2543/44</b> | <b>ปี 2544/45</b> | <b>ปี 2545/46</b> |
| เกษตรกรขายได้                     |                   |                   |                   |                   | (เม.ย.46)         |
| - ถั่วเขียวผิวมันคละ              | 13.18             | 10.67             | 14.44             | 14.60             | 9.36              |
| - ถั่วเขียวผิวดำคละ               | 11.07             | 9.90              | 17.73             | 11.12             | 10.80             |
| <b>3.ต้นทุนการผลิต (บาท/กก.)</b>  | 8.18              | 8.13              | 8.60              | 8.86              | 8.50              |

**4. สภาพปัญหา/สาเหตุ**

4.1 ประสิทธิภาพการผลิตยังไม่ดีเท่าที่ควร เนื่องจากขาดแคลนเมล็ดพันธุ์ดี และการใช้เทคโนโลยีในการผลิตไม่ถูกต้อง

4.2 ผลผลิตถั่วเขียวของไทยมีปัญหาเรื่องคุณภาพเกี่ยวกับเชื้อราและสิ่งเจือปนรวมทั้งมีสารพิษตกค้าง

4.3 ราคามักผันผวนไม่แน่นอน เกษตรกรขาดอำนาจต่อรองราคา เนื่องจากขาดมาตรฐานการคัดเกรดและคุณภาพ

4.4 ตลาดส่งออกมีค่อนข้างจำกัด และต้องประสบกับภาวะการแข่งขันทั้งด้านราคาและคุณภาพจากประเทศ คู่แข่งขัน เช่น จีน เวียดนาม และ เมียนมาร์

**5. การแก้ไขปัญหา****5.1 ระยะสั้น**

กรณีเกิดปัญหาราคาคงต่ำ ขออนุมัติใช้เงินจากกองทุนรวมฯ เพื่อช่วยเหลือเกษตรกรด้านการตลาด และราคาตามความเหมาะสม



## 5.2 ระยะยาว

- 1) เพิ่มประสิทธิภาพการผลิตให้ได้ผลผลิตต่อไร่สูงขึ้น เพื่อลดต้นทุนการผลิตและปรับปรุงคุณภาพผลิตให้มีคุณภาพดีตรงกับความต้องการของตลาด
- 2) ปรับระบบการผลิตถั่วเขียวให้สอดคล้องกับความต้องการของตลาดทั้งในด้านปริมาณคุณภาพ โดยกำหนดช่วงการเพาะปลูกและเก็บเกี่ยวให้เหมาะสม เพื่อหลีกเลี่ยงการกระทบฝ่นระหว่างการเก็บเกี่ยว
- 3) จัดและส่งเสริมให้มีการรวมกลุ่มเกษตรกรเพื่อเพิ่มศักยภาพ สร้างอำนาจต่อรองราคาและสนับสนุนการแปรรูปเป็นผลิตภัณฑ์ต่างๆเพื่อสร้างมูลค่าเพิ่ม

## 6. สถานการณ์ปัจจุบัน/แนวโน้ม

6.1 ราคาถั่วเขียวผิวมันฤดูแล้งที่เกษตรกรขายได้ เดือน เม.ย.46 อ่อนตัวลงเล็กน้อย โดยมีราคา กก.ละ 9.36 บาท ต่ำกว่าที่เดือนที่แล้วซึ่งมีราคา กก.ละ 9.65 บาท ส่วนราคาขายส่งตลาดกรุงเทพฯยังอยู่ในระดับทรงตัวเท่ากับเดือนที่แล้ว ก.ก.ละ 13.75 บาท

6.2 ในปีการผลิต 2546/47 กระทรวงเกษตรและสหกรณ์ประมาณการ(มี.ค.46)ว่าจะมีผลผลิตถั่วเขียวรวม 250,882 ตัน ลดลงจากปีการผลิต 2545/46 ร้อยละ 2.73 เนื่องจากในปีที่ผ่านมาเกษตรกรประสบภัยธรรมชาติ และผลผลิตมีคุณภาพไม่ดี ส่งผลให้ราคาซื้อขายได้อยู่ในระดับต่ำ เกษตรกรบางส่วนจึงหันไปปลูกพืชชนิดอื่นที่ให้ผลตอบแทนสูงกว่า

~~~~~

สำนักส่งเสริมการค้าสินค้าเกษตร
กรมการค้าภายใน
พฤษภาคม 2546

ถั่วลิสง

	ปี 2542/43	ปี 2543/44	ปี 2544/45	ปี 2545/46	ปี 2546/47
1. การผลิต/ความต้องการใช้(ตัน)					
1.1 ผลผลิตโลก	29,260,000	31,100,000	31,110,000	33,172,000	33,100,000
1.2 ผลผลิตไทย	137,526	131,897	128,816	109,810	111,206
1.3 ความต้องการใช้	138,029	167,638	180,901	160,316	160,000
					(ประมาณการ)
1.4 การนำเข้า/ส่งออก	ปี 2542	ปี 2543	ปี 2544	ปี 2545	ปี 2546
- นำเข้า					(ม.ค.-มี.ค.)
ถั่วลิสงทั้งเปลือกแห้ง					
ปริมาณ (ตัน)	3,436	36,974	53,851	51,648	5,852
มูลค่า (ล้านบาท)	34.76	378.51	640.26	543.72	130.57
กากถั่วลิสง ปริมาณ (ตัน)	44,011	11,540	30,078	49,657	2,615
มูลค่า (ล้านบาท)	220.12	79.45	259.13	373.05	20.80
- ส่งออก					
ถั่วลิสงทั้งเปลือกแห้ง					
ปริมาณ (ตัน)	2,933	1,233	1,766	1,142	239
มูลค่า (ล้านบาท)	11.94	11.60	15.86	15.87	2.75
2. ราคาที่เกษตรกรขายได้ (บาท/กก.)	ปี 2542	ปี 2543	ปี 2544	ปี 2545	ปี 2546
					(เม.ย.)
- ถั่วลิสงทั้งเปลือกสดคละ	6.84	7.10	7.21	7.98	10.37
- ถั่วลิสงทั้งเปลือกแห้งคละ	11.21	11.40	11.06	11.86	14.52
3. ต้นทุนการผลิต (บาท/กก.)	10.00	11.42	11.26	11.18	na

4. สภาพปัญหา/สาเหตุ

4.1 ประสิทธิภาพการผลิตต่ำ ต้นทุนการผลิตสูง เนื่องจากขาดแคลนเมล็ดพันธุ์ดี ขาดความรู้ความเข้าใจเกี่ยวกับเทคโนโลยีการผลิตที่เหมาะสม และเกษตรกรนิยมปลูกเป็นรายได้เสริม หรือปลูกหัวไร่ปลายนากระจายทั่วไปไม่แน่นอน

4.2 คุณภาพถั่วลิสงของไทยมีเชื้อราและสาร Aflatoxins ปนเปื้อนในอัตราค่อนข้างสูง เมล็ดเล็ก ความชื้น สิ่งเจือปน เมล็ดเสียค่อนข้างมาก

4.3 เกษตรกรขาดความรู้ด้านการตลาด เช่น เครื่องชั่งตวงวัด การคัดเกรด การจัดชั้นและการปรับปรุงคุณภาพให้ดีขึ้น ไม่มีการรวมตัวกันในการจำหน่าย ทำให้ขาดอำนาจการต่อรอง

4.4 เกษตรกรไม่มีสถานที่เก็บรักษาเพื่อรอราคาต้องจำหน่ายผลผลิตทันที ทำให้ราคาไม่มีเสถียรภาพ และมักเกิดปัญหาหาคาดตกต่ำในช่วงที่ผลผลิตออกมาก

4.5 โรงงานสกัดน้ำมันถั่วลิสงมีขนาดเล็ก ประสิทธิภาพในการผลิตต่ำ ทำให้ต้นทุนการผลิตสูง ไม่สามารถแข่งขันกับน้ำมันบริโภคชนิดอื่นได้

4.6 มีการลักลอบนำเข้าตามแนวชายแดนจากจีนและเมียนมาร์ เพราะขนาดเมล็ดที่ใหญ่กว่า และราคาถูกกว่าของไทย

5. การแก้ไขปัญหา

5.1 กรณีเกิดปัญหาด้านราคา ขออนุมัติใช้เงินจากกองทุนรวมฯ เพื่อช่วยเหลือเกษตรกรด้านการตลาด และราคาตามความเหมาะสม

5.2 การพัฒนาระบบตลาด เพื่อปรับปรุงกลไกตลาดสินค้าเกษตรในระดับท้องถิ่นและภูมิภาค อย่างเป็นระบบ ได้แก่ จัดตั้งตลาดกลาง การจัดตลาดนัด และการรวมกลุ่มขายถั่วลิสง เพื่อช่วยให้เกษตรกรมีทางเลือก ลดขั้นตอนการตลาด และแก้ไขปัญหาสินค้าล้นตลาดช่วงต้นฤดู ส่งเสริมความรู้ ด้านการตลาด ระบบการซื้อขายแบบตลาดกลาง การใช้เครื่องชั่งตวงวัด วิธีการซื้อขายไม่ให้ถูกเอารัดเอาเปรียบ เพื่อสร้างความมั่นใจให้เกษตรกรสามารถต่อรองราคาและได้รับราคาที่เป็นธรรม

5.3 สนับสนุนการแปรรูปและพัฒนาผลิตภัณฑ์ถั่วลิสงตลอดจนขยายตลาดทั้งในประเทศและเพื่อการส่งออกให้เพิ่มขึ้น

6. สถานการณ์ปัจจุบัน/แนวโน้ม

6.1 ในปีการผลิต 2546/47 กระทรวงเกษตรและสหกรณ์ได้ประมาณการ (มี.ค.46)ว่าจะมีผลผลิตถั่วลิสงรวม 111,206 ตัน เพิ่มขึ้นจากปีที่ผ่านมาซึ่งมีผลผลิต 109,810 ตัน หรือเพิ่มขึ้นร้อยละ 1.27 เนื่องจากถั่วลิสงสามารถแปรรูปเป็นผลิตภัณฑ์ได้หลายชนิด และให้ผลตอบแทนดีพอสมควร ประกอบกับความต้องการใช้ภายในประเทศมีแนวโน้มเพิ่มมากขึ้น จึงเป็นแรงจูงใจให้เกษตรกรขยายการผลิตเพิ่มขึ้น

6.2 ราคาถั่วลิสงทั้งเปลือกแห้งคละ ที่เกษตรกรขายได้เดือน เม.ย..46 ก.ก.ละ 14.52 บาท สูงกว่าเดือนที่แล้วซึ่งมีราคา ก.ก.ละ 13.50 บาท ส่วนราคาขายส่งตลาด กทม.ถั่วลิสงกะเทาะเปลือกคัดพิเศษ กก.ละ 38.69 บาท ต่ำกว่าเดือนที่แล้วซึ่งมีราคา 41.00 บาท เนื่องจากในระยะนี้มีผลผลิตฤดูใหม่ออกสู่ตลาดมากขึ้น

สำนักส่งเสริมการค้าสินค้าสินค้าเกษตร
กรมการค้าภายใน
พฤษภาคม 2546

สุกร

	2542	2543	2544	2545	2546
1. ผลผลิต (ล้านตัว)	9.075	9.493	9.716	9.876	9.994
2. ความต้องการภายในประเทศ (ล้านตัว)	8.887	9.362	9.410	9.670	9.850
3. ปริมาณการนำเข้าเนื้อสุกร (ตัน)	9.47	31.66	741	395	3.15
					(ม.ค.-ก.พ.)
4. ปริมาณการส่งออกเนื้อสุกร (ตัน)	710	5,236	10,301	11,592	1,601
					(ม.ค.-ก.พ.)
5. ราคาขายส่งสุกรมีชีวิต ตลาด กทม. (บาท/กก.)	42.20	33.86	37.12	38.41	26.31
					(เม.ย.46)
6. ต้นทุนการผลิตสุกรขุน	37.73	31.02	32.70	34.97	Na
7. ราคาเฉลี่ย ย้อนหลัง 3 ปี กก.ละ 34.50 บาท					

(ราคาช่วงผลผลิตออกมากเดือน ตุลาคม - กุมภาพันธ์ เฉลี่ยย้อนหลัง 3 ปี (2542-2545))

8. สภาพปัญหา

ราคาสุกรมีชีวิตอ่อนตัวลงอย่างต่อเนื่องและรุนแรง ตั้งแต่เดือนธันวาคม 2545 โดยราคาปรับลดลงจากระดับเฉลี่ย กก.ละ 36.29 บาท ในเดือนพฤศจิกายน 2545 เหลือเพียงเฉลี่ย กก.ละ 21.50 บาท ในช่วงสัปดาห์ที่สองของเดือนเมษายน 2546 โดยมีสาเหตุจาก

1) การขยายการเลี้ยงเพิ่มขึ้นมาก โดยเฉพาะในกลุ่มผู้เลี้ยงสุกรที่เป็นรายกลางและรายใหญ่ ในช่วงปี 2544-45 ซึ่งเป็นช่วงที่ราคาสุกรมีชีวิตค่อนข้างมีเสถียรภาพ ส่งผลให้ผลผลิตสุกรมีปริมาณเพิ่มขึ้น

2) ตลาดรองรับเนื้อสุกรยังจำกัดอยู่เฉพาะตลาดภายในประเทศ การส่งออกไปยังต่างประเทศมีเพียงร้อยละ 1 ของผลผลิต

3) ในช่วงปลายปี 2545 ภาวะการค้ำปลีกเนื้อสุกรชะลอตัวลงมาก เป็นผลกระทบจากราคาเนื้อสัตว์ชนิดอื่นอ่อนตัวลง โดยเฉพาะไก่เนื้อที่ประสบปัญหาการส่งออกไป EU ทำให้เนื้อไก่ที่จะส่งออกถูกระบายเข้าสู่ตลาดภายในประเทศแทน

สถิติราคาขายส่ง-ขายปลีกสุกรตลาด กทม. พ.ศ. 2541-2546

ราคาขายส่งลูกสุกร (12 กก/ตัว)

	มค.	กพ.	มีค.	เมย.	พค.	มิย.	กค.	สค.	กย.	ตค.	พย.	ธค.	เฉลี่ย
2541	250	508	934	900	900	720	618	865	900	945	1,205	1,340	840
2542	1,375	1,400	1,425	1,500	1,500	1,464	1,243	924	650	620	864	900	1,155
2543	900	895	730	665	645	550	624	650	674	714	750	750	712
2544	750	734	711	826	900	900	900	900	900	900	945	1,000	864
2545	1,077	1,100	1,100	1,100	1,100	1,025	1,000	1,000	1,000	1,000	1,000	908	1,034
2546	700	626	352	433									

บาท/ตัว

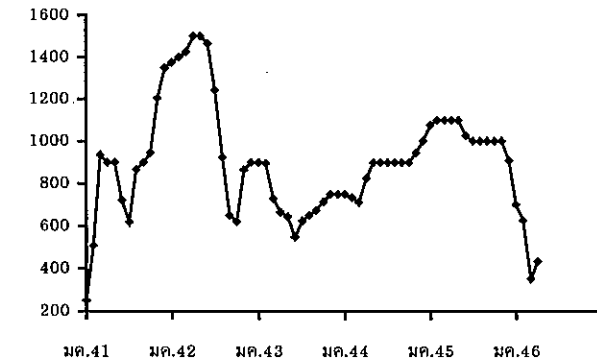

ราคาขายส่งสุกรมีชีวิต (ฟาร์ม)

	มค.	กพ.	มีค.	เมย.	พค.	มิย.	กค.	สค.	กย.	ตค.	พย.	ธค.	เฉลี่ย
2541	29.00	33.95	39.82	38.72	40.59	40.47	38.90	42.05	41.77	40.52	41.55	42.50	39.15
2542	43.75	45.20	46.05	47.89	49.50	48.05	45.55	41.40	36.64	29.35	37.00	36.05	42.20
2543	34.55	34.55	31.33	34.26	34.88	34.14	35.24	34.86	33.50	34.07	33.91	31.06	33.86
2544	30.55	30.92	32.50	37.55	41.83	42.50	39.78	39.32	38.90	36.52	37.05	38.00	37.12
2545	37.43	36.61	38.38	40.39	40.50	39.10	40.07	40.69	40.58	38.89	36.29	32.03	38.41
2546	28.50	27.13	24.60	26.31									

บาท/กก.

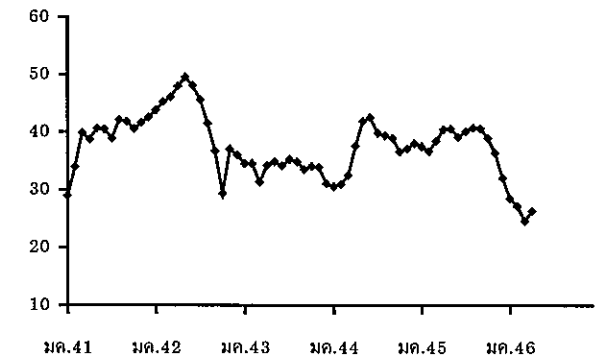

ราคาเฉลี่ยย้อนหลัง 3 ปี (2542-2545) ช่วงผลผลิตออกมากเดือน ตุลาคม - กุมภาพันธ์ = กก.ละ 34.50 บาท

ราคาขายปลีกสุกรชำแหละเนื้อแดง

	มค.	กพ.	มีค.	เมย.	พค.	มิย.	กค.	สค.	กย.	ตค.	พย.	ธค.	เฉลี่ย
2541	72.30	75.26	80.00	79.33	79.00	79.00	79.00	79.00	79.86	79.71	79.00	79.00	78.37
2542	79.50	81.40	82.00	85.83	86.50	86.50	85.78	83.81	80.50	76.75	77.70	76.90	81.93
2543	76.00	75.50	72.67	72.50	72.30	71.50	71.50	71.50	71.50	71.50	70.89	70.00	72.28
2544	70.60	70.00	70.00	72.55	75.86	76.50	76.50	76.50	75.15	72.86	71.73	72.50	73.40
2545	72.50	72.50	72.50	73.24	74.50	74.50	74.50	74.69	74.21	72.55	72.07	68.81	73.05
2546	67.50	67.03	63.64	65.44									

บาท/กก.

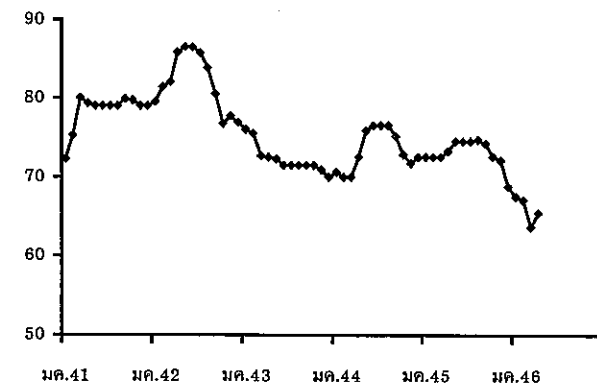

ไข่ไก่

1. การผลิตและการส่งออก

	2542	2543	2544	2545)	2546 (ประมาณการ)
ผลผลิต (ล้านฟอง)	8,300	8,541	8,094	8,333	8,558
บริโภคภายใน (ล้านฟอง)	8,272	8,461	8,054	8,283	8,385
ส่งออก (ล้านฟอง)	28.00	89.00	40.00	38.51	50.00 (เป้าหมาย)
มูลค่า (ล้านบาท)	32.94	123.86	64.60	68.11	50
ต้นทุน (บาท/ฟอง)	1.46	1.43	1.48	1.51	NA

(เมย.)

2. ราคา ณ แหล่งผลิต (บาท/ฟอง) :

ไข่ไก่สดคละ	1.54	1.17	1.50	1.41	1.25 เมย.46
-------------	------	------	------	------	----------------

3. สภาพปัญหา/อุปสรรค

ในปี 2545 มีปริมาณนำเข้าพ่อแม่พันธุ์ไก่เพิ่มขึ้นมาก การส่งออกพ่อแม่พันธุ์ไปต่างประเทศทำได้ ต่ำกว่าเป้าหมายที่ตั้งไว้ เป็นผลให้พ่อแม่พันธุ์ค้างในประเทศจำนวนมาก ปริมาณไข่ที่เกษตรกรเลี้ยงมีมากขึ้นในขณะที่การบริโภคไข่ไก่ต่อคนต่อปีของคนไทยอยู่ในอัตราต่ำ ส่งผลให้ผลผลิตไข่ไก่ล้นตลาด ระดับราคาไข่ไก่ตกต่ำตั้งแต่ช่วงปลายปี 2545

4. แนวทางแก้ไขปัญหา

- 4.1 จัดระบบการนำเข้าพ่อแม่พันธุ์ไก่เพื่อจำกัดปริมาณผลผลิต
- 4.2 ผลักดันผลผลิตส่วนเกินออกต่างประเทศ โดยผู้ผลิตรายใหญ่และสหกรณ์ร่วมกันส่งออก และรณรงค์ให้มีการบริโภคไข่เพิ่ม
- 4.3 จัดให้มีการจำหน่ายไข่ไก่ต่ำกว่าราคาท้องตลาด เพื่อเพิ่มช่องทางการจำหน่าย และลดค่าครองชีพผู้บริโภค
- 4.4 ผลักดันให้มีอุตสาหกรรมที่ใช้ไข่ไก่เป็นวัตถุดิบในการผลิต

5. การดำเนินการแก้ไขปัญหาราคาไข่ไก่ตกต่ำ

- 1) จัดตั้งคณะกรรมการไข่ไก่แห่งชาติ (Egg Broad) ดูแลทั้งระบบ
- 2) จัดตั้งกองทุนไข่ไก่ ให้เรียกเก็บเงินจากบริษัทผู้นำเข้า และผู้ผลิตพ่อแม่พันธุ์ (PS) ในอัตราตัวละ 60 บาท เป้าหมายกองทุน 100 ล้านบาท เพื่อนำมาใช้ในการแก้ไขปัญหาไข่ไก่อย่างครบวงจร
- 3) ขึ้นทะเบียนผู้นำเข้าไก่พันธุ์ (GS/PS) และผู้ผลิตลูกไก่ไข่
- 4) ขึ้นทะเบียนผู้เลี้ยงไก่ไข่ทุกราย
- 5) เกษตรกรผู้เลี้ยงไก่ไข่ทุกฟาร์มที่เลี้ยง 5,000 ตัวขึ้นไป ต้องอยู่ภายใต้การควบคุมโดยใช้กฎหมายสิ่งแวดล้อม
- 6) กรมปศุสัตว์ ได้รับอนุมัติยืมเงินจากกองทุนคณะกรรมการสงเคราะห์เกษตรกร จำนวน 15 ล้านบาท เพื่อใช้เป็นเงินทุนหมุนเวียนปลอดดอกเบี้ย นำไปช่วยเหลือผู้เลี้ยงที่นำไข่เข้าเก็บสต็อกตามที่กรมการค้าภายในระดมไข่ไก่ส่วนเกินเข้าเก็บในห้องเย็นของ อคส. และห้องเย็นของเอกชนในส่วนภูมิภาค ระยะเวลาดำเนินการ 3 เดือน (มี.ค.พ.ค.) ซึ่งเป็นช่วงที่ไข่ไก่ล้นตลาด

6. สถานการณ์ปัจจุบันและแนวโน้ม

2.1 ระหว่างวันที่ 9 เม.ย. – 5 พค. 46 มีผู้เลี้ยงไก่ไข่จำนวน 8 ราย ได้แก่ ร่วมมิตรฟาร์ม , เกษมชัยฟาร์ม , อาร์.พี.เอ็มฟาร์ม , สหกรณ์ผู้เลี้ยงไก่ไข่แปดริ้ว จก. , บ.เบทาโกร , บ.ซี.พี , กลุ่มอยุธยา , และ บ.แหลมทองปศุสัตว์ นำไข่ไก่ รวม 21,467 กล่อง (7,728,120 ฟอง) เข้าเก็บในห้องเย็นของ อคส. และไข่ไก่อีกจำนวน 4,254 กล่อง (1,531,440 ฟอง) เข้าเก็บในโกดังของภาคเอกชนในส่วนภูมิภาค เป็นของสหกรณ์ผู้เลี้ยงไก่ไข่แปดริ้ว จก. , สหกรณ์ผู้เลี้ยงไก่ไข่ชลบุรี จก. และ ศรีวิโรจน์ฟาร์ม เพื่อรอผลักดันการส่งออก

2.2 ได้มีการผลักดันส่งออกไข่ไก่ออกไปประเทศแถบตะวันออกกลาง , แอฟริกา และอินโดนีเซีย จำนวน 29 ตู ในเดือนเมษายน 46

สำนักส่งเสริมการค้าสินค้าเกษตร
พฤษภาคม 2546
D:PROFILE ไข่ไก่ F:ไข่ไก่ 45 (m)

สถิติราคาขายส่ง-ขายปลีกไข่ไก่สด คณะ ตลาด กทม.

ปี 2541 - 2546

D:ไข่ไก่สด ราคาไข่ไก่สด

หน่วย : บาท/ฟอง

ปี	มค.	กพ.	มีค.	เมย.	พค.	มิย.	กค.	สค.	กย.	ตค.	พย.	ธค.	เฉลี่ย
ราคาขายส่งไข่ไก่ทั่วไป(บาท/ตัว)													
2541	13.50	13.50	13.50	13.50	13.50	14.45	16.50	16.50	16.50	16.50	16.50	16.50	15.08
2542	17.75	19.00	19.00	19.00	19.00	19.00	19.00	19.00	18.36	16.75	14.50	14.50	17.91
2543	16.10	16.21	15.28	11.15	8.72	8.50	8.50	8.50	9.74	10.50	10.50	10.50	11.18
2544	8.59	10.40	13.41	14.35	14.50	15.45	15.50	16.50	17.30	18.40	17.77	17.50	14.97
2545	17.50	17.50	17.50	17.50	17.50	17.90	19.36	18.50	18.50	16.50	12.59	10.83	16.81
2546	8.41	10.03	11.50	13.06									
ราคาขายส่งไข่ไก่สด คณะ แหล่งผลิต													
2541	1.34	1.64	1.62	1.45	1.79	1.96	1.78	1.80	1.77	1.69	1.65	1.70	1.68
2542	1.74	1.60	1.56	1.57	1.67	1.70	1.67	1.55	1.43	1.35	1.26	1.37	1.54
2543	1.22	1.10	1.18	1.11	1.18	1.20	1.20	1.31	1.35	1.16	1.05	1.02	1.17
2544	1.01	1.33	1.44	1.37	1.47	1.55	1.62	1.71	1.74	1.64	1.53	1.60	1.50
2545	1.54	1.48	1.46	1.50	1.58	1.53	1.40	1.45	1.38	1.23	1.22	1.17	1.41
2546	1.02	1.16	1.25	1.26									
ราคาขายส่งไข่ไก่สด คณะ ตลาด กทม.													
2541	1.61	1.89	1.88	1.76	2.04	2.22	2.07	2.09	2.06	1.98	1.98	1.99	1.96
2542	2.01	1.86	1.81	1.83	1.95	1.98	1.94	1.80	1.69	1.60	1.55	1.68	1.81
2543	1.53	1.40	1.46	1.34	1.42	1.44	1.44	1.55	1.59	1.40	1.28	1.25	1.43
2544	1.24	1.49	1.64	1.55	1.61	1.77	1.84	1.92	1.95	1.86	1.73	1.72	1.69
2545	1.75	1.67	1.66	1.70	1.81	1.77	1.64	1.64	1.59	1.45	1.43	1.41	1.63
2546	1.27	1.41	1.48	1.49									
ราคาขายปลีกไข่ไก่สด คณะ ตลาด กทม.													
2541	1.88	2.06	2.06	1.97	2.25	2.46	2.41	2.40	2.40	2.32	2.22	2.23	2.22
2542	2.30	2.23	2.16	2.14	2.23	2.23	2.21	2.16	2.12	2.00	1.93	1.93	2.14
2543	1.88	1.73	1.73	1.73	1.73	1.73	1.73	1.80	1.83	1.78	1.73	1.73	1.76
2544	1.73	1.84	2.01	1.99	2.35	2.13	2.17	2.19	2.28	2.23	2.15	2.18	2.10
2545	2.16	2.08	2.08	2.08	2.16	2.16	2.08	2.08	2.04	1.94	1.92	1.87	2.05
2546	1.74	1.87	1.93	1.93									

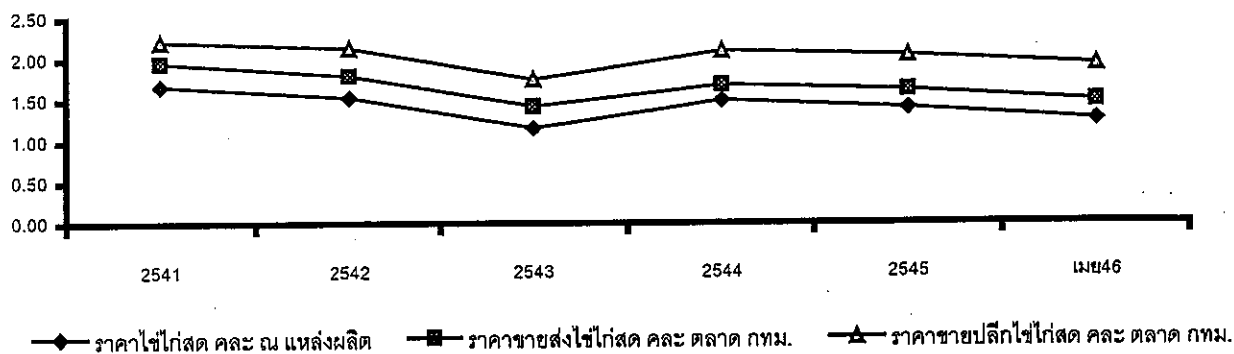

ราคาเกลือที่เกษตรกรขายได้ ณ แหล่งผลิต

หน่วย : บาท/ตัน

ปี	มค.	กพ.	มีค.	เมย.	พค.	มิย.	กค.	สค.	กย.	ตค.	พย.	ธค.	เฉลี่ย
2537	366.67	500.00	566.67	633.33	1,166.67	1,533.33	1,616.67	1,900.00	1,833.33	2,100.00	2,100.00	1,472.00	1,315.72
2538	833.33	600.00	633.33	677.78	666.67	822.22	1,000.00	1,088.88	1,233.33	1,211.11	1,016.67	600.00	865.28
2539	544.44	633.33	1,077.44	1,005.55	1,625.55	1,809.77	1,788.88	1,777.77	1,750.00	1,733.33	1,841.66	1,916.66	1,458.70
2540	2,000.00	1,733.33	1,111.11	1,211.11	1,155.55	1,066.66	711.11	800.00	866.66	733.33	633.33	600.00	1,051.85
2541	511.11	466.67	488.89	450.00	388.89	416.67	433.33	466.67	494.45	477.78	500.00	522.22	468.06
2542	511.11	661.11	777.78	1,511.11	1,866.67	2,158.33	2,111.11	1,755.55	1,744.45	2,123.61	2,244.44	2,038.89	1,625.35
2543	1,388.89	944.44	1,238.89	1,246.89	1,677.78	2,040.74	2,044.44	1,761.11	1,633.33	1,811.11	1,777.78	1,744.45	1,609.15
2544	1,315.55	1,372.22	1,508.22	1,608.15	1,755.55	1,816.67	1,855.55	1,833.33	1,916.67	1,916.67	1,916.67	1,916.67	1,727.66
2545	1,556.67	1,333.33	1,324.44	1,266.30	1,146.85	1,250.00	1,266.67	1,305.25	1,333.33	1,333.33	1,289.44	1,265.00	1,297.55
2546	1,104.67	989.36	878.01	815.33									

ที่มา : กรมส่งเสริมสหกรณ์ และสำนักงานการค้าภายในจังหวัด

ราคาเฉลี่ยรายเดือน 3 ปี ช่วงที่ผลผลิตออกมาก (ม.ค.พ.ค.) ปี 2543-45 ตันละ 1,378.95 บาท

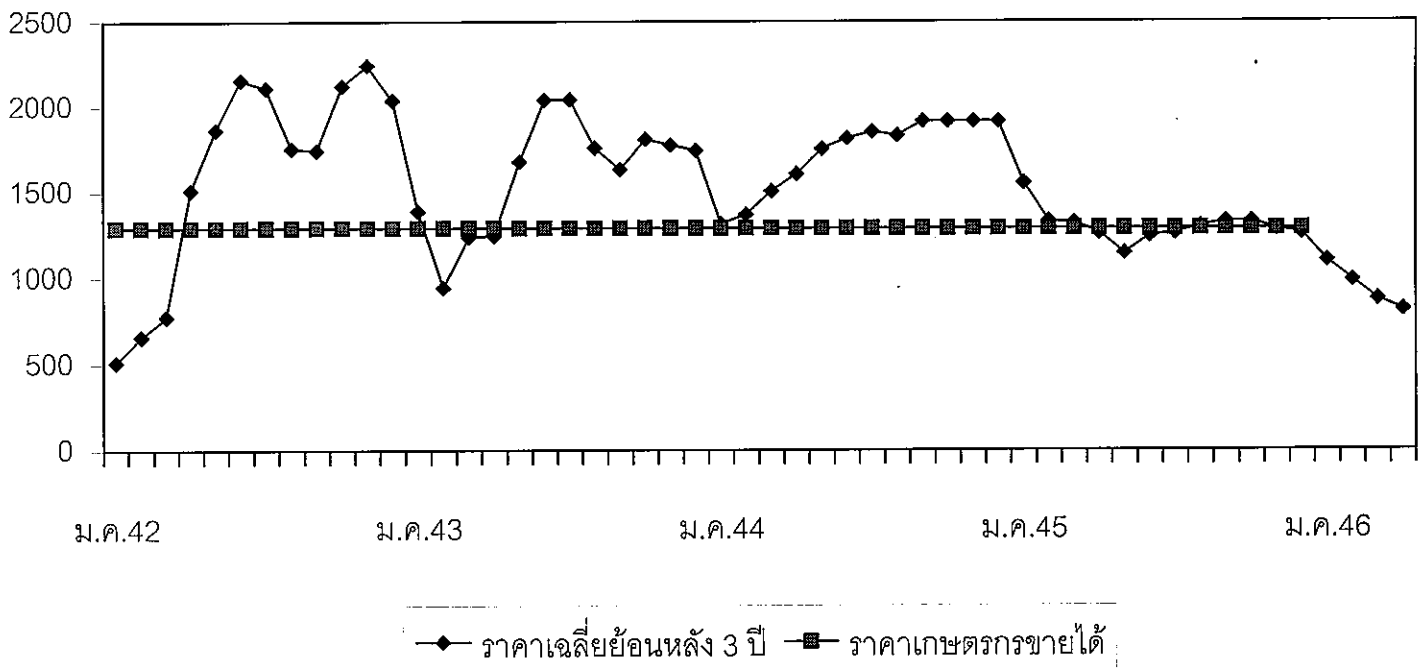

ถั่วเหลือง

1. ผลผลิตและความต้องการใช้ (ล้านตัน)	ปี 2544	ปี 2545	ปี 2546	
1.1 ผลผลิต โลก	175.100	184.310	194.000	
1.2 ผลผลิต ไทย	0.279	0.262	0.268	
- ถั่วฤดูแล้ง	0.168	0.150	0.156	
- ถั่วฤดูฝน	0.111	0.112	0.112	
1.3 ความต้องการใช้ (สศก.)	1.643	1.790	1.868	
1.4 นำเข้า	1.363	1.529	1.600	
1.5 ส่งออก	0.0003	0.0008	0.0007	
			<small>(มก.-เมย.46 = 473,082 ตัน)</small>	
			<small>(มก.-มีค.46 = 192 ตัน)</small>	
2. ต้นทุนการผลิต (บาท/กก.)	8.21	8.28	Na	
3. ราคา (บาท/กก.)	ปี 2544	ปี 2545	มี.ค. 46	เม.ย. 46
3.1 เกษตรกรขายได้				
- ชนิดคละ	9.72	10.17	10.06	9.74
3.2 ขายส่ง กทม.				
- ชนิดดี	14.46	15.00	15.50	14.67
- ชนิดรอง	11.25	12.00	12.00	11.33
3.3 ซื้อขายล่วงหน้าตลาดชิคาโก (US. No.2)				
- บาท/กก.	7.49	9.12	9.01	9.53
- เหรียญสหรัฐ/ตัน	168.70	210.16	210.22	221.71

4. สภาพปัญหา/สาเหตุ

ผลผลิตเมล็ดถั่วเหลืองในประเทศมีไม่เพียงพอกับความต้องการใช้ต้องนำเข้าจากต่างประเทศร้อยละ 90 ทั้งนี้เพื่อใช้ในอุตสาหกรรมการสกัดน้ำมันพืช อุตสาหกรรมการผลิตอาหารสัตว์ และอุตสาหกรรมการแปรรูปผลิตภัณฑ์อาหาร

5 มาตรการแก้ไขปัญหา

นโยบายและมาตรการนำเข้าเมล็ดถั่วเหลือง

การกำหนดนโยบายและมาตรการนำเข้าเมล็ดถั่วเหลืองเป็นอำนาจหน้าที่ของคณะกรรมการนโยบายถั่วเหลืองและพืชน้ำมันอื่น ซึ่งได้รับการแต่งตั้งจากคณะรัฐมนตรี โดยมี รองนายกรัฐมนตรีที่กำกับการบริหารราชการกระทรวงเกษตรและสหกรณ์ เป็นประธาน ผู้แทนจากหน่วยราชการและเอกชนที่เกี่ยวข้อง เป็นกรรมการ เลขานุการสำนักงานเศรษฐกิจการเกษตร เป็นกรรมการและเลขานุการ

5.1 การนำเข้าจากประเทศสมาชิกองค์การการค้าโลก (WTO)

5.1.1 ตามข้อผูกพัน WTO ปี 2546

- ในโควตา ปริมาณนำเข้าต่ำสุดจำนวน 10,864 ตัน อากรนำเข้าสูงสุด ร้อยละ 20
- นอกโควตา อากรนำเข้าสูงสุด ร้อยละ 80.9

5.1.2 ประเทศไทยเปิดตลาดนำเข้าเมล็ดถั่วเหลือง ปี 2546 (มติกรม. 24 ธค.45)

ไม่จำกัดปริมาณและช่วงเวลานำเข้า อากรนำเข้าในโควตาร้อยละ 0 นอกโควตาร้อยละ 81.80

เงื่อนไข 1) ให้ผู้มีสิทธินำเข้าในโควตาเป็นผู้มีสิทธินำเข้ารายเดิมเช่นเดียวกับ ปี 2545 (ส.ผู้ผลิตน้ำมัน ถั่วเหลืองและรำข้าว ส.ผู้ผลิตอาหารสัตว์ไทย ส.ปศุสัตว์ไทย ส.ผู้เลี้ยงไก่เนื้อเพื่อการส่งออก ส.ส่งเสริมผู้ใช้วัตถุดิบอาหารสัตว์ ส.ผู้ผลิตไก่เพื่อส่งออกไทย บจ. กรีนสปอต ฯ บจ. แลคตาซอย บมจ. ไทยเทพรสผลิตภัณฑ์อาหาร บจ. แครี่พลัส หจก.โคราชจีแซ และ บจ. เสริมสุข ฯ) หากมีผู้ยื่นขอสิทธินำเข้ารายใหม่ให้อยู่ในดุลยพินิจของฝ่ายเลขานุการคณะกรรมการนโยบายถั่วเหลืองและพืชน้ำมันอื่น (สำนักงานเศรษฐกิจการเกษตร) ซึ่งในปี 2546 นี้ อนุมัติผู้มีสิทธินำเข้าเพิ่มเติมอีก 1 ราย คือ บจ.ไทยซิม

2) ผู้มีสิทธินำเข้าต้องรับซื้อเมล็ดถั่วเหลืองที่ผลิตในประเทศจากเกษตรกรทั้งหมด ดังนี้

- เกรดสกัดน้ำมัน ราคาไม่ต่ำกว่า กก.ละ 10 บาท ณ ไร่นา หรือ กก.ละ 11 บาท ณ หน้าโรงงาน ตลาด กทม.
- เกรดผลิตอาหารสัตว์ ราคาไม่ต่ำกว่า กก.ละ 10.50 บาท ณ ไร่นา หรือ กก.ละ 11.50 บาท ณ หน้าโรงงาน ตลาด กทม.
- เกรดแปรรูปผลิตภัณฑ์อาหาร ราคาไม่ต่ำกว่า กก.ละ 12.50 บาท ณ ไร่นา หรือ กก.ละ 13.50 บาท ณ หน้าโรงงาน ตลาด กทม.

คณะกรรมการนโยบายถั่วเหลืองและพืชน้ำมันอื่น ได้แต่งตั้งคณะกรรมการกำกับดูแล ติดตามการรับซื้อเมล็ดถั่วเหลืองภายในประเทศ และการใช้เมล็ดถั่วเหลืองนำเข้า เพื่อกำกับดูแลและติดตามการรับซื้อเมล็ดถั่วเหลืองที่ผลิตในประเทศ และการใช้เมล็ดถั่วเหลืองนำเข้าของผู้มีสิทธินำเข้าเมล็ดถั่วเหลืองในโควตาให้เป็นไปตามนโยบายเงื่อนไขและมาตรการนำเข้าเมล็ดถั่วเหลือง โดยมี เลขาธิการสำนักงานเศรษฐกิจการเกษตร เป็นประธาน คณะกรรมการ ฯ ได้แต่งตั้ง คณะทำงานติดตามการรับซื้อเมล็ดถั่วเหลืองระดับจังหวัด จำนวน 28 จังหวัด เพื่อดูแล ติดตามการรับซื้อ และการจำหน่ายเมล็ดถั่วเหลืองภายในจังหวัด โดยมี เกษตรจังหวัด เป็นประธาน

5.2 การนำเข้าจากประเทศไม่ใช่สมาชิก WTO

ต้องขออนุญาตนำเข้า อากรนำเข้าร้อยละ 6

6. สถานการณ์

ราคาถั่วเหลืองที่เกษตรกรขายได้ ราคาขายส่ง กทม.ถั่วเหลืองชนิดดีและชนิดรองเฉลี่ยเดือน เม.ย.46 ลดลงจากเดือนก่อน เนื่องจากในระยะนี้เป็นช่วงที่ผลผลิตถั่วเหลืองฤดูแล้งออกสู่ตลาดมากขึ้น ประกอบกับในบางพื้นที่ช่วงเก็บเกี่ยวมีฝนตก ถั่วเหลืองจึงมีความชื้นสูง

ราคาซื้อขายล่วงหน้าตลาดชิคาโก เฉลี่ย เม.ย.46 สูงขึ้นกว่าเดือนที่ผ่านมา เนื่องจากการส่งออกถั่วเหลืองของสหรัฐอเมริกาสูงขึ้น ซึ่งมาจากอุปสงค์ที่ดีของตลาดโลกมีอยู่อย่างต่อเนื่อง ส่งผลให้อุปทานถั่วเหลืองของสหรัฐอเมริกาดึงตัว และคาดว่า การหว่านเมล็ดพันธุ์เพื่อเพาะปลูกข้าวโพดของสหรัฐอเมริกาดำเนินไปอย่างรวดเร็วในปี นี้ ซึ่งแล้วเสร็จไป ประมาณ 29% สูงกว่าค่าเฉลี่ย 5ปี ซึ่งอยู่ที่ 23% อาจจะส่งผลให้พื้นที่เพาะปลูกถั่วเหลืองลดน้อยลง

สำนักส่งเสริมการค้าสินค้าเกษตร
กรมการค้าภายใน

พ.ศ. 46

D: 3 ค.ค. 45 F: ถั่วเหลือง-กท.

ราคาเมล็ดถั่วเหลือง

87

NEWPRICE : ราคารายเดือน

หน่วย:บาท/กก.

	มค.	กพ.	มีค.	เมย.	พค.	มิย.	กค.	สค.	กย.	ตค.	พย.	ธค.	เฉลี่ย
1. ราคาเมล็ดถั่วเหลืองชนิดคละที่เกษตรกรขายได้													
ปี 2539	8.29	8.40	9.25	9.71	9.87	8.75	7.00	8.80	8.83	9.15	8.41	8.64	8.96
ปี 2540	8.78	-	8.56	8.40	8.61	7.85	-	7.63	8.89	9.85	10.16	10.53	9.22
ปี 2541	12.27	11.90	11.66	10.52	11.07	11.25	-	9.26	10.00	9.76	9.94	10.35	10.43
ปี 2542	10.16	9.83	9.72	9.37	8.64	-	-	8.97	7.79	8.08	8.27	8.49	8.70
ปี 2543	8.72	8.11	9.86	9.56	9.03	9.15	9.65	9.14	8.13	9.16	9.85	9.87	9.25
ปี 2544	9.14	9.46	9.92	9.31	9.68	9.92	10.00	9.06	9.92	9.94	10.10	9.72	9.72
ปี 2545	9.48	9.67	10.03	9.87	10.09	11.36	-	10.59	10.06	10.01	10.17	10.41	10.16
ปี 2546	10.36	10.16	10.06	9.74									10.08
2. ราคาเมล็ดถั่วเหลืองชนิดดี ตลาดกรุงเทพฯ													
ปี 2539	11.00	11.00	11.00	12.79	13.75	12.33	12.25	12.25	12.25	12.25	12.25	12.25	12.11
ปี 2540	12.25	12.25	12.25	12.25	11.55	11.25	11.41	11.48	12.32	12.50	12.50	12.91	12.08
ปี 2541	15.59	19.45	13.65	13.82	13.75	14.05	15.38	15.38	15.02	14.84	14.17	13.71	14.90
ปี 2542	14.25	14.39	14.50	14.50	14.05	13.00	13.00	13.00	13.00	13.00	13.47	15.11	13.77
ปี 2543	16.84	17.00	15.96	15.50	15.05	14.50	14.50	14.50	14.50	14.50	14.50	14.50	15.15
ปี 2544	14.50	14.50	14.02	14.50	14.50	14.50	14.50	14.50	14.50	14.50	14.50	14.50	14.46
ปี 2545	14.50	14.63	15.00	15.00	15.00	15.00	15.00	15.00	15.00	15.00	15.00	15.00	14.93
ปี 2546	15.16	15.50	15.50	14.67									15.21
3. ราคาเมล็ดถั่วเหลืองชนิดรองที่โรงงานสกัดน้ำมันรับซื้อ ความชื้น 13.0%													
ปี 2539	9.35	9.35	-	10.64	10.51	10.30	-	9.30	10.12	10.54	10.03	9.37	9.95
ปี 2540	9.35	9.11	9.11	9.49	9.35	9.20	-	-	10.75	11.20	11.28	-	9.87
ปี 2541	-	-	12.99	11.33	11.27	11.30	-	-	11.00	11.00	11.00	11.00	11.36
ปี 2542	-	-	10.50	10.50	10.50	10.50	10.50	10.50	10.50	11.00	11.00	11.00	10.65
ปี 2543	11.00	11.00	11.00	11.00	11.00	11.00	11.00	11.00	11.00	11.00	11.00	11.15	11.01
ปี 2544	11.25	11.25	11.25	11.25	11.25	11.25	11.25	11.25	11.25	11.25	11.25	11.25	11.25
ปี 2545	11.25	11.45	12.00	12.00	12.00	12.00	12.00	12.00	12.00	12.00	12.00	12.00	11.89
ปี 2546	12.00	12.00	12.00	11.33									11.83
4. ราคาเมล็ดถั่วเหลืองซื้อขายล่วงหน้า ตลาดชิคาโก													
ปี 2539	6.84	6.78	6.72	7.35	7.48	7.23	7.37	7.50	7.56	6.63	6.51	6.54	7.04
ปี 2540	6.88	7.29	7.95	8.18	8.30	7.94	8.48	8.78	9.33	9.57	10.64	11.48	8.74
ปี 2541	13.22	11.54	9.99	9.37	9.26	9.83	9.66	8.45	7.84	7.69	7.63	7.47	9.33
ปี 2542	7.18	6.68	6.59	6.71	6.37	6.37	5.89	6.54	7.23	7.06	6.65	6.54	6.65
ปี 2543	6.75	7.02	7.26	7.52	7.79	7.31	6.83	6.88	7.57	7.52	7.77	8.03	7.35
ปี 2544	7.57	7.16	7.23	7.23	7.46	7.72	8.56	8.21	7.23	7.20	7.24	7.05	7.49
ปี 2545	7.06	7.03	7.34	7.46	7.59	7.83	8.62	8.80	8.94	8.75	9.12	9.04	8.13
ปี 2546	8.95	9.01	9.01	9.53									9.13
5. ราคาเมล็ดถั่วเหลืองซื้อขายล่วงหน้า ตลาดชิคาโก (US\$: ton , 1 ton = 36.743 Bushel)													
ปี 2539	270.08	268.24	265.74	290.37	295.51	284.54	288.87	296.28	297.31	259.77	255.68	257.14	277.46
ปี 2540	267.78	280.42	305.67	313.32	319.80	304.74	281.13	267.57	255.18	250.73	265.40	254.56	280.53
ปี 2541	234.42	247.39	240.10	235.18	235.75	230.87	233.07	202.35	193.18	200.75	209.82	205.42	222.36
ปี 2542	195.02	179.63	175.03	177.41	171.46	171.46	158.29	172.34	181.02	178.15	171.22	170.42	175.12
ปี 2543	179.86	185.56	191.01	197.32	198.68	186.91	169.52	168.07	180.04	173.68	177.67	185.99	182.86
ปี 2544	175.02	167.45	164.38	158.54	163.63	170.21	187.22	182.27	172.38	160.62	162.58	160.12	168.70
ปี 2545	160.05	160.06	168.88	171.34	176.65	185.35	208.75	208.06	208.22	200.08	210.16	208.21	188.82
ปี 2546	208.66	209.61	210.22	221.71									212.55

ที่มา : 1.สำนักงานเศรษฐกิจการเกษตรเฉลี่ยทั้งปีแบบถ่วงน้ำหนักจำนวนผลผลิต , 2-3 กรมการค้าภายใน, 4-5 Chicago Board of Trade

ปริมาณการนำเข้าเมล็ดถั่วเหลือง

หน่วย : ตัน

	มค.	กพ.	มีค.	เมย.	พค.	มิย.	กค.	สค.	กย.	ตค.	พย.	ธค.	รวม
ปี 2539	18	99,546	31,383	495	52,499	29,009	112,262	-	-	-	30,206	63,393	418,811
ปี 2540	124,678	95,882	1,855	65,217	62,373	132,594	81,164	15,000	8,800	48,300	97,429	136,107	869,397
ปี 2541	2,200	31,613	29,991	38,402	-	111,224	55,208	50,505	91,103	81,750	40,479	154,781	687,255
ปี 2542	42,508	38,595	114,617	67,932	69,513	105,989	67,192	57,408	179,915	10,868	116,333	137,113	1,007,983
ปี 2543	18	63,841	122,315	111,104	61,144	114,921	123,983	150,758	83,238	66,519	115,228	307,333	1,320,402
ปี 2544	20,395	16,500	26,021	102,044	129,298	154,313	123,734	141,078	92,764	177,766	99,545	279,766	1,363,224
ปี 2545	79,009	-	217,999	57,748	66,988	186,634	138,003	154,184	36,239	134,073	211,029	246,651	1,528,557
ปี 2546	73,497	92,145	147,642	159,798									473,082

ที่มา : กรมศุลกากร ปี 2546 ข้อมูลหนังสือรับรองจากกรมการค้าต่างประเทศ

กากถั่วเหลือง

	ปี 2544	ปี 2545	ปี 2546	
1. ผลผลิตและความต้องการใช้ (ล้านตัน)				
1.1 ผลผลิตโลก	116.570	125.320		131.821
1.2 ผลผลิตในประเทศ	0.741	0.828		0.835
- จากเมล็ดในประเทศ	0.128	0.120		0.116
- จากเมล็ดนำเข้า	0.613	0.708		0.719
1.3 ความต้องการใช้ (จาก สศก.)	1.961	2.064		2.082
1.4 นำเข้า	1.562	1.753		1.760
				(ม.ค.-เม.ย.46 = 422,085 ตัน)
	ปี 2544	ปี 2545	มี.ค.46	เม.ย.46
2. ราคา (บาท/กก.)				
2.1 ขายส่ง กทม.				
- กากถั่วเหลืองในประเทศ				
- จากเมล็ดในประเทศ	10.87	10.34	11.25	11.38
- จากเมล็ดนำเข้า	10.45	9.51	10.73	10.87
- กากถั่วเหลืองนำเข้า				
- โปรตีน 48%	-	-	-	11.20
				(4-21 เม.ย. 46)
- โปรตีน 45-48%	10.37	9.34	10.40	10.35
	(กพ. - มิย. 44)	(กพ. - พค. 45)		(1-3 เม.ย. 46)
- โปรตีน 42-45%	9.73	8.82	9.65	-
2.2 ซื้อขายล่วงหน้า ตลาดชิคาโก				
- บาท/กก.	8.00	7.98	8.20	8.60
- เหรียญสหรัฐ/ตัน	180.35	183.88	191.30	200.13

3. สภาพปัญหา/สาเหตุ

ผลผลิตกากถั่วเหลืองในประเทศมีไม่เพียงพอกับความต้องการใช้ ต้องนำเข้าจากต่างประเทศร้อยละ 90 ทั้งในรูปของกากถั่วเหลืองและเมล็ดถั่วเหลือง

4. มาตรการแก้ไขปัญหา

นโยบายและมาตรการนำเข้ากากถั่วเหลือง

การกำหนดนโยบายและมาตรการนำเข้ากากถั่วเหลือง เป็นอำนาจหน้าที่ของคณะกรรมการนโยบายอาหาร ซึ่งได้รับการแต่งตั้งจากคณะรัฐมนตรี โดยมี รัฐมนตรีว่าการกระทรวงพาณิชย์ เป็นประธาน รัฐมนตรีช่วยว่าการกระทรวงพาณิชย์ กระทรวงเกษตรและสหกรณ์ กระทรวงการคลัง กระทรวงอุตสาหกรรม และกระทรวงมหาดไทย เป็นกรรมการ อธิบดีกรมการค้าภายใน เป็นเลขานุการ

4.1 การนำเข้าจากประเทศสมาชิกองค์การการค้าโลก (WTO)

4.1.1 ตามข้อผูกพัน WTO ปี 2546

- ในโควตา ปริมาณนำเข้าต่ำสุดจำนวน 229,339 ตัน อกรนำเข้าสูงสุดร้อยละ 20
- นอกโควตา อกรนำเข้าสูงสุดร้อยละ 134.5

4.1.2 ประเทศไทยเปิดตลาดนำเข้ากากถั่วเหลือง ปี 2546 (มติกรม. 28 มค.46)

ให้นำเข้าเสรีโดยไม่จำกัดปริมาณ และช่วงเวลานำเข้า อกรนำเข้าในโควตาร้อยละ 5 นอกโควตาร้อยละ 119 และได้กำหนดกลุ่มผู้มีสิทธินำเข้าในโควตา ได้แก่ ผู้มีสิทธินำเข้ารายเดิม (สมาคมผู้ผลิตอาหารสัตว์ไทย สมาคมผู้ผลิตไก่เพื่อส่งออกไทย สมาคมผู้เลี้ยงไก่เนื้อเพื่อการส่งออก สมาคมผู้เลี้ยงเป็ดเพื่อการค้าและการส่งออก สมาคมปศุสัตว์ไทย สมาคมส่งเสริมผู้ใช้วัตถุดิบอาหารสัตว์) หากมีผู้ยื่นขอมิสิทธินำเข้ารายใหม่ให้อยู่ในดุลยพินิจของคณะกรรมการนโยบายอาหาร ทั้งนี้ ผู้มีสิทธินำเข้าต้องรับซื้อกากถั่วเหลืองที่ผลิตจากเมล็ดถั่วเหลืองภายในประเทศทั้งหมดของโรงงานสกัดน้ำมันพืชในราคาไม่ต่ำกว่า กก.ละ 9.50 บาท ณ หน้าโรงงานสกัดน้ำมันพืช ตลาดกรุงเทพมหานคร และต้องทำสัญญาไว้กับกระทรวงพาณิชย์ และกระทรวงเกษตรและสหกรณ์ ในการปฏิบัติตามเงื่อนไขเบื้องต้นให้แต่งตั้งคณะกรรมการกำกับดูแลและติดตามการรับซื้อกากถั่วเหลือง ปี 2546 เพื่อกำกับดูแลการรับซื้อกากถั่วเหลืองให้เป็นไปด้วยความเรียบร้อย โดยมี อธิบดีกรมการค้าภายใน เป็นประธาน

4.2. การนำเข้าจากประเทศสมาชิกเขตการค้าเสรีอาเซียน (AFTA)

ให้นำเข้าได้เสรี โดยไม่จำกัดปริมาณและช่วงเวลานำเข้า อกรนำเข้าร้อยละ 5

4.3. การนำเข้าจากประเทศไม่ใช่สมาชิก WTO และไม่ใช่สมาชิกเขตการค้าเสรีอาเซียน (AFTA)

ให้นำเข้าเสรี โดยไม่จำกัดปริมาณและช่วงเวลานำเข้า อกรนำเข้าร้อยละ 6 และค่าธรรมเนียมพิเศษ ตันละ 2,519 บาท

5. สถานการณ์

ในช่วงเดือน เม.ย.46 ราคากากถั่วเหลืองในประเทศสูงขึ้นตามราคาสินค้าในตลาดต่างประเทศ ประกอบกับสินค้าคงเหลือในสต็อกมีจำนวนลดลง สำหรับราคากากถั่วเหลืองซื้อขายล่วงหน้าตลาดชิคาโกสูงขึ้นจากเดือนที่ผ่านมา เนื่องจากการชะลอการผลิตของโรงงานสกัดถั่วเหลืองและการปิดซ่อมบำรุงโรงงานสกัดถั่วเหลือง ส่งผลให้อุปทานกากถั่วเหลืองตึงตัว

NEWPRICE : ราคารายเดือน

หน่วย:บาท/กก.

	มค.	กพ.	มีค.	เมย.	พค.	มิย.	กค.	สค.	กย.	ตค.	พย.	ธค.	เฉลี่ย
1. ราคากากถั่วเหลืองผลิตในประเทศจากเมล็ดในประเทศ (ณ หน้าโรงงานสกัดน้ำมัน) โปรตีน 44-48% ตลาด กทม.													
ปี 2539	9.35	9.60	-	10.31	10.41	9.72	9.40	9.61	10.35	10.48	9.99	9.45	9.88
ปี 2540	9.55	9.58	-	10.06	10.01	9.80	9.78	-	-	12.65	12.30	11.95	10.63
ปี 2541	-	-	-	11.62	11.07	11.10	11.10	11.10	11.10	11.01	11.00	11.00	11.12
ปี 2542	-	-	-	9.50	9.50	9.50	9.50	9.50	9.50	9.50	9.50	9.50	9.50
ปี 2543	9.50	9.50	9.50	9.50	9.73	9.75	9.75	9.75	9.78	10.14	10.59	10.95	9.87
ปี 2544	11.10	11.23	11.17	11.13	11.05	10.92	11.01	11.05	10.81	10.57	10.29	10.08	10.87
ปี 2545	10.37	10.45	10.26	10.14	10.25	10.24	10.48	10.48	10.55	10.38	10.34	10.59	10.38
ปี 2546	10.65	11.06	11.25	11.38									11.09
2. ราคากากถั่วเหลืองผลิตในประเทศจากเมล็ดนำเข้า (ณ หน้าโรงงานสกัดน้ำมัน) โปรตีน 42-45% ตลาด กทม.													
ปี 2539	8.90	9.30	9.99	10.01	9.95	9.21	9.05	9.23	10.03	10.32	10.05	9.13	9.60
ปี 2540	9.39	9.52	9.65	9.87	9.82	9.50	9.76	10.32	11.97	12.41	12.02	12.81	10.59
ปี 2541	15.45	14.78	13.38	11.22	10.15	10.14	9.93	9.22	8.72	8.00	7.53	7.55	10.51
ปี 2542	7.32	7.05	6.67	7.34	7.69	7.51	7.40	7.94	8.26	8.14	8.40	8.36	7.67
ปี 2543	8.22	8.72	8.90	8.99	9.41	9.28	8.98	9.00	9.44	10.00	10.25	10.60	9.32
ปี 2544	10.70	10.86	10.79	10.86	10.63	10.62	10.53	10.69	10.31	10.12	9.80	9.51	10.45
ปี 2545	9.74	9.66	9.43	9.39	9.55	9.67	9.91	9.87	9.92	9.61	9.51	9.69	9.66
ปี 2546	9.78	10.21	10.73	10.87									10.40
3. ราคากากถั่วเหลืองนำเข้าจากต่างประเทศชายฝั่ง (ณ โกดังของผู้นำเข้า) โปรตีน 45-48% ตลาด กทม.													
ปี 2539	8.65	9.54	9.90	9.77	9.69	9.17	9.05	9.23	9.71	-	-	-	9.41
ปี 2540	9.35	9.35	9.46	9.87	9.95	-	-	-	-	-	-	-	9.60
ปี 2541	-	-	-	11.32	10.19	10.05	-	-	-	-	-	-	10.52
ปี 2542	-	-	-	-	-	-	-	-	-	-	-	-	-
ปี 2543	-	8.37	8.52	8.66	9.11	-	-	-	-	-	-	-	8.67
ปี 2544	-	10.60	10.51	10.38	10.20	10.15	-	-	-	-	-	-	10.37
ปี 2545	-	9.58	9.30	9.17	9.32	-	-	-	-	-	-	-	9.34
ปี 2546	-	10.35	10.40	-	-	-	-	-	-	-	-	-	10.38
4. ราคากากถั่วเหลืองนำเข้าจากต่างประเทศชายฝั่ง (ณ โกดังของผู้นำเข้า) โปรตีน 42-45% ตลาด กทม.													
ปี 2540	-	-	-	-	-	9.28	9.58	10.20	11.64	11.98	11.69	12.67	11.01
ปี 2541	15.30	14.85	13.36	11.07	10.03	9.96	9.71	8.73	8.48	7.74	7.43	7.45	10.34
ปี 2542	7.15	6.85	6.49	7.17	7.59	7.32	7.08	7.71	8.03	7.83	7.87	8.06	7.43
ปี 2543	7.98	-	-	-	9.10	9.09	8.70	8.63	8.91	9.68	9.95	10.25	9.14
ปี 2544	10.33	10.35	-	-	-	9.75	9.94	10.16	9.79	9.39	9.05	8.83	9.73
ปี 2545	9.28	9.34	-	-	-	9.21	9.59	9.53	9.46	8.93	8.82	9.08	9.25
ปี 2546	9.23	9.60	9.65	-	-	-	-	-	-	-	-	-	9.49
5. ราคากากถั่วเหลืองซื้อขายล่วงหน้า ตลาดชิคาโก													
ปี 2539	6.55	6.42	6.34	6.95	6.88	6.71	6.92	7.13	7.48	6.65	6.53	6.61	6.76
ปี 2540	6.70	7.10	7.82	8.07	8.43	7.77	8.61	9.11	10.16	9.24	10.24	10.86	8.68
ปี 2541	11.71	9.66	7.87	7.03	6.75	7.59	7.79	6.39	5.82	5.79	5.86	5.85	7.34
ปี 2542	5.51	5.32	5.44	5.54	5.39	5.57	5.33	5.87	6.47	6.57	6.39	6.20	5.80
ปี 2543	6.46	6.82	7.06	7.17	7.94	7.50	7.09	6.98	7.87	8.05	8.52	9.14	7.54
ปี 2544	8.51	7.64	7.45	7.70	8.12	8.39	8.87	8.49	7.70	7.95	7.91	7.32	8.00
ปี 2545	7.46	7.26	7.58	7.66	7.71	7.85	8.42	8.50	8.60	8.11	7.98	7.90	7.92
ปี 2546	7.93	8.27	8.20	8.60									8.25
6. ราคากากถั่วเหลืองซื้อขายล่วงหน้า ตลาดชิคาโก (US\$: ton , 1 ton = 1.1023 Shortton)													
ปี 2539	258.48	253.86	250.79	274.49	271.51	264.17	272.44	281.60	294.37	260.68	256.08	258.20	266.39
ปี 2540	259.99	273.29	300.77	309.55	325.61	301.16	284.63	279.36	278.81	245.09	259.44	239.58	279.77
ปี 2541	218.32	207.12	188.93	176.48	171.60	178.90	189.07	153.17	143.10	151.14	160.00	161.25	174.92
ปี 2542	150.14	143.25	144.45	146.85	145.07	150.36	143.26	154.11	162.07	164.58	164.52	161.57	152.52
ปี 2543	172.33	180.23	185.47	188.34	200.91	191.34	175.70	169.63	187.20	185.85	193.94	218.90	187.49
ปี 2544	196.67	178.62	189.39	188.98	178.04	185.04	194.00	188.48	183.48	177.39	177.77	166.37	180.35
ปี 2545	169.10	165.33	174.24	175.93	179.58	185.83	203.92	200.94	200.24	185.50	183.88	181.89	183.87
ปี 2546	184.87	192.42	191.30	200.13									192.18

ที่มา : 1-4 กรมการค้าภายใน 5-6 Chicago Board of Trade

ปริมาณการนำเข้ากากถั่วเหลือง

หน่วย : ตัน

	มค.	กพ.	มีค.	เมย.	พค.	มิย.	กค.	สค.	กย.	ตค.	พย.	ธค.	รวม
ปี 2539	-	66,602	117,360	115,984	72,058	26,998	149,363	8,392	-	36,245	140,096	57,051	790,148
ปี 2540	85,789	92,464	99,994	45,567	100,720	120,986	151,793	94,529	65,575	64,031	101,004	33,471	1,054,923
ปี 2541	37,188	53,071	56,791	31,494	73,013	60,898	68,248	139,186	93,651	111,590	74,077	158,280	957,486
ปี 2542	15,712	171,008	120,096	68,139	-	125,497	96,716	178,990	129,036	112,638	186,149	127,119	1,331,099
ปี 2543	48,334	145,815	118,209	71,102	103,181	132,753	124,918	146,726	151,453	72,582	68,795	128,366	1,312,234
ปี 2544	56,985	76,068	204,634	82,597	144,558	112,103	143,957	167,218	162,478	176,758	172,668	61,607	1,561,630
ปี 2545	52,511	86,923	111,874	213,378	60,483	225,535	100,715	167,101	284,390	123,793	140,831	185,317	1,752,850
ปี 2546	-	159,095	178,136	84,854									422,085

ที่มา : กรมศุลกากร

ปี 2546 ข้อมูลขอหนังสือรับรองจากกรมการค้าต่างประเทศ

ปลาป่น

	ปี 2544	ปี 2545	ปี 2546	
1. ผลผลิตและความต้องการใช้ (ล้านตัน)				
1.1 ผลผลิตโลก	5.740	5.720	5.691	
1.2 ผลผลิตในประเทศ	0.538	0.570	0.572	
1.3 ความต้องการใช้	0.895	0.921	0.937	
1.4 นำเข้า	0.092	0.018	0.020 ม.ค.-มี.ค.46 = 1,611 ตัน	
1.5 ส่งออก	0.006	0.019	0.020 ม.ค.-มี.ค.46 = 1,741 ตัน	
	ปี 2544	พ.ย.45	มี.ค.46	เม.ย.46
2. ราคา (บาท/กก.)				
2.1 ปลาเป็ด	4.15	3.75	4.22	4.29
2.2 ปลาป่น โปรตีน 60% ขายส่งตลาด กทม.	18.76	16.20	18.89	18.92
2.3 ปลาป่น โปรตีน 60% F.O.B. ซิลี	20.27	22.97	22.66	23.08

3. สภาพปัญหา/สาเหตุ

ผลผลิตปลาป่นคุณภาพดี (โปรตีนร้อยละ 60 ขึ้นไป) ของประเทศไทย มีเพียงร้อยละ 20 ของผลผลิต ไม่เพียงพอกับความต้องการใช้ ต้องนำเข้าจากต่างประเทศเพื่อใช้ในอุตสาหกรรมการผลิตอาหารสัตว์ และเพาะเลี้ยงสัตว์น้ำ

4. มาตรการแก้ไขปัญหา

นโยบายและมาตรการนำเข้าปลาป่น ปี 2546 ดังนี้ (มติกรม. 28 มค.46)

4.1 การนำเข้าปลาป่นคุณภาพดี (โปรตีนร้อยละ 60 ขึ้นไป)

นำเข้าเสรี ไม่จำกัดปริมาณและช่วงเวลานำเข้า อากรนำเข้าร้อยละ 10 และอากรพิเศษ ร้อยละ 50 ของการนำเข้า (รวมเป็นการนำเข้าทั้งสิ้นร้อยละ 15)

4.2 การนำเข้าปลาป่นโปรตีนร้อยละ 60 ลงมา

ต้องขออนุญาตนำเข้า อากรนำเข้าร้อยละ 6

4.3 การนำเข้าจากประเทศสมาชิก AFTA

อากรนำเข้าร้อยละ 5 และยกเลิกการเก็บค่าธรรมเนียมพิเศษ

การกำกับดูแล

กระทรวงพาณิชย์ ได้แต่งตั้งคณะกรรมการไตรภาคีด้านการตลาดสินค้าปลาเป็ดและปลาป่น เพื่อพิจารณากำหนดแนวทางในการส่งเสริมและพัฒนาด้านการตลาด รวมทั้งรักษาเสถียรภาพราคาสินค้าปลาเป็ดและปลาป่นให้เป็นไปอย่างมีประสิทธิภาพ โดยมี อธิบดีกรมการค้าภายใน เป็นประธาน และมีผู้แทนจากหน่วยงานราชการและเอกชนที่เกี่ยวข้องร่วมเป็นกรรมการ

5. สถานการณ์

ราคาปลาเปิด เม.ย.46 สูงขึ้นจากเดือนที่ผ่านมา เนื่องจากมีคลื่นลมแรงในทะเลอันดามันและอ่าวไทย เรือประมงขนาดเล็กงดออกจับปลา ทำให้มีปลาเปิดออกสู่ตลาดน้อย ส่วนราคาปลาลิ้นเดือนนี้ปรับตัวสูงขึ้น เนื่องจากวัตถุดิบในการผลิตปลาลิ้นมีน้อยและราคาสูงขึ้น ในขณะที่ความต้องการปลาลิ้นเพื่อผลิตอาหารกึ่งมีเพิ่มขึ้น

ราคาปลาลิ้นชนิดปรับตัวสูงขึ้นจากเดือนที่ผ่านมา

สำนักส่งเสริมการค้าสินค้าเกษตร

กรมการค้าภายใน

พ.ศ. 46

D:3 ต.ค. 44 F : ปลาลิ้น

ราคาปลาเบ็ด และปลาปน

หน่วย : บาท/กก. 93

	มค.	กพ.	มีค.	เมย.	พค.	มิย.	กค.	สค.	กย.	ตค.	พย.	ธค.	เฉลี่ย
1. ราคาปลาเบ็ด													
2539	3.07	3.24	3.27	3.13	3.10	3.11	3.05	3.13	3.23	3.20	3.23	3.17	3.16
2540	3.20	3.19	3.19	3.19	3.19	3.23	3.29	3.50	3.66	3.72	3.79	3.84	3.42
2541	4.19	4.38	3.91	3.44	3.37	3.59	3.71	3.83	3.72	3.92	4.23	4.33	3.89
2542	4.01	3.41	3.42	3.41	3.43	3.48	3.53	3.68	3.78	3.43	2.85	2.59	3.42
2543	2.47	2.32	2.25	2.39	2.92	3.29	3.44	3.13	3.36	3.12	3.14	3.29	2.93
2544	3.49	3.72	3.97	4.06	4.18	4.75	5.11	4.76	4.47	3.97	3.68	3.67	4.15
2545	4.19	4.50	4.54	4.45	4.17	4.14	4.23	4.26	4.49	4.05	3.75	3.79	4.21
2546	3.77	4.02	4.22	4.29									4.08
2. ราคาปลาปนตลาด กทม. (โปรตีน 60%)													
2539	17.10	17.68	17.49	15.33	15.35	15.57	14.80	16.35	16.27	15.26	15.13	14.45	15.90
2540	14.88	14.80	14.69	14.65	15.68	15.97	17.28	18.10	19.47	20.01	20.37	20.50	17.20
2541	23.83	24.72	19.91	17.29	18.50	19.61	20.47	20.69	19.35	21.92	21.94	20.65	20.74
2542	17.17	14.56	15.79	15.70	15.97	15.89	16.40	19.26	19.10	15.28	14.68	14.80	16.22
2543	14.01	13.23	13.43	14.17	14.29	16.11	15.20	14.01	15.97	13.64	14.12	15.27	14.45
2544	16.96	17.97	18.70	19.21	19.70	21.69	21.88	19.21	19.01	17.82	16.70	16.35	18.77
2545	18.95	21.06	21.14	20.56	18.28	17.40	17.24	17.49	17.93	16.07	16.20	16.35	18.22
2546	16.55	18.71	18.89	18.92									18.27
3. ราคาปลาปน F.O.B. ซีลี (โปรตีน 60%)													
2539	14.19	14.54	13.97	13.61	12.73	12.40	12.33	12.39	13.03	13.77	13.96	13.96	13.41
2540	13.72	13.57	13.58	12.79	12.70	12.66	15.51	18.30	21.32	22.55	24.28	29.19	17.51
2541	35.04	30.16	26.95	25.81	25.45	27.58	26.83	27.09	26.32	24.83	23.70	23.58	26.95
2542	18.65	14.42	11.40	11.33	10.91	11.37	11.74	13.10	14.65	14.39	14.05	14.43	13.37
2543	14.08	13.93	12.58	12.13	13.38	14.57	15.61	16.17	16.41	16.57	16.07	17.11	14.88
2544	18.74	17.88	17.49	17.86	18.23	19.34	21.27	23.12	22.44	21.53	22.35	22.94	20.27
2545	23.72	24.41	24.49	25.27	24.80	23.44	23.72	24.18	24.47	24.43	22.97	22.60	24.04
2546	23.05	23.28	22.66	23.08									23.02

ที่มา : 1/ สมาคมผู้ผลิตปลาปนไทย 2/ กรมการค้าภายใน 3/ ข่าวรอยเตอร์

ปริมาณนำเข้าและส่งออกปลาปน

หน่วย : ตัน

	มค.	กพ.	มีค.	เมย.	พค.	มิย.	กค.	สค.	กย.	ตค.	พย.	ธค.	รวม
ปริมาณนำเข้า													
2539	19,182	13,905	11,941	10,964	11,471	8,165	6,995	10,477	16,663	22,240	19,754	8,797	160,554
2540	6,935	4,931	5,153	5,277	5,676	8,870	6,645	8,298	6,720	3,729	1,828	315	64,377
2541	878	738	612	600	301	2,262	659	785	1,418	120	814	2,634	11,821
2542	3,990	2,262	3,019	3,025	4,593	6,132	12,838	12,748	20,080	12,156	5,935	2,015	88,793
2543	3,959	2,520	2,374	2,383	4,308	12,336	11,441	18,247	17,883	14,875	7,385	2,939	100,650
2544	5,201	4,801	3,385	5,643	6,084	13,577	20,376	12,488	16,515	1,701	2,032	471	92,274
2545	1,324	851	1,810	1,172	798	745	725	2,110	2,663	3,583	1,672	463	17,917
2546	323	315	973										1,611
ปริมาณส่งออก													
2539	85	44	12	75	38	49	33	103	13	37	71	41	601
2540	18	341	247	43	24	50	451	20		2	25	18	1,239
2541	183	737	1,900	3,308	3,807	4,502	3,943	781	2,130	2,251	1,449	208	25,199
2542	211	314	463	217	157	338	115	205	141	125	1,756	587	4,629
2543	2,176	1,273	153	189	517	268	414	886	593	1,265	818	417	8,969
2544	594	534	724	720	726	320	201	742	279	231	639	457	6,167
2545	3,475	2,772	5,253	2,445	2,643	512	293	425	327	254	266	469	19,133
2546	688	631	422										1,741

ที่มา : กรมศุลกากร

อัตราแลกเปลี่ยนเงินดอลลาร์สหรัฐ

ปี 2539 - 2546

บาท/US\$

ปี	ม.ค.	ก.พ.	มี.ค.	เม.ย.	พ.ค.	มิ.ย.	ก.ค.	ส.ค.	ก.ย.	ต.ค.	พ.ย.	ธ.ค.	เฉลี่ย
ปี 2539	25.34	25.29	25.28	25.32	25.34	25.40	25.40	25.32	25.41	25.51	25.50	25.60	25.39
ปี 2540	25.77	25.98	26.00	26.07	25.89	25.80	30.25	32.61	36.44	37.70	39.47	45.33	31.44
ปี 2541	54.07	46.54	41.57	39.84	39.28	42.56	41.41	41.76	40.61	38.32	36.65	36.35	41.58
ปี 2542	36.73	37.19	37.61	37.72	37.15	37.03	37.20	38.08	39.92	39.57	38.84	38.40	37.95
ปี 2543	37.49	37.82	37.99	38.09	39.03	39.17	40.27	41.04	41.99	43.31	43.84	43.17	40.27
ปี 2544	43.24	42.74	44.00	45.56	45.59	45.36	45.73	45.03	44.41	44.82	44.52	44.03	44.59
ปี 2545	44.13	43.93	43.49	43.52	42.91	42.26	41.33	42.27	42.91	43.74	43.42	43.39	43.11
ปี 2546	42.88	42.97	42.87	42.97									42.92

หมายเหตุ เป็นค่าเฉลี่ยของอัตราขายเงินดอลลาร์สหรัฐรายวัน

ที่มา : ธนาคารแห่งประเทศไทย

D : สินค้า F : อัตราแลกเปลี่ยน