



เดือนกรกฎาคม และแนวโน้มนเดือนสิงหาคม 2553



สำนักส่งเสริมการค้าสินค้าเกษตร

23 กรกฎาคม 2553

สารบัญ

สถานการณ์สินค้าเกษตร	หน้า
ภาพรวม	1
สถานการณ์รายกลุ่มสินค้า	2
การช่วยเหลือด้านการตลาดสินค้าเกษตรของ คชก.	11
ราคาเกณฑ์กลางอ้างอิง	15
ข้อมูลรายสินค้า	
กลุ่มสินค้าผลิตเพื่อส่งออก	
1. ข้าว	20
2. มันสำปะหลัง	33
3. ยางพารา	37
4. ไข่เห็ด	42
5. กุ้ง	44
6. สับปะรด	47
กลุ่มสินค้าผลิตเพื่อบริโภคภายในประเทศ	
7. ข้าวโพดเลี้ยงสัตว์	50
8. กาแฟ	54
9. ปาล์มน้ำมัน	59
10. มะพร้าว	65
11. เงาะ	71
12. มังคุด	74
13. ทุเรียน	77
14. ลองกอง	80
15. สุกกร	83
16. ไข่ไก่	86
17. เกลือทะเล	89

	หน้า
กลุ่มสินค้าที่ต้องนำเข้า	
18. ถั่วเหลือง	91
19. กากถั่วเหลือง	95
20. ปลาป่น	99
อัตราแลกเปลี่ยนเงินดอลลาร์สหรัฐ	99

สรุปสถานการณ์สินค้าเกษตรเดือนกรกฎาคม

และแนวโน้มเดือนสิงหาคม 2553

1. ภาพรวมสถานการณ์ปัจจุบัน

ภาวะตลาดสินค้าเกษตรเดือนกรกฎาคม 2553 ข้าวนาปรัง ผลจากภาวะแล้งทำให้ผลผลิตที่ออกสู่ตลาดมีไม่มากนัก ขณะที่ตลาดต่างประเทศมีคำสั่งซื้อเพิ่มขึ้น ราคามีแนวโน้มปรับตัวสูงขึ้น **มันสำปะหลัง** ผลผลิตฤดูเก่ามีออกสู่ตลาดประปราย ราคาเคลื่อนไหวอยู่ในเกณฑ์สูง ส่วนการเพาะปลูกมันฤดูใหม่ประสบภัยแล้งและเพลี้ยระบาด บางพื้นที่ต้องไถทิ้งปลูกใหม่ **ข้าวโพดฯ** ผลผลิตฤดูใหม่จะเริ่มเก็บเกี่ยวได้บ้างแต่ปริมาณจะไม่มากนัก เนื่องจากช่วงที่ผ่านมาแล้งและฝนตกต่ำ เพาะปลูกช้ากว่าปกติ ราคามีแนวโน้มอยู่ในเกณฑ์ดี **ปาล์มน้ำมัน** อยู่ในช่วงผลผลิตออกสู่ตลาดน้อย ราคามีแนวโน้มปรับตัวสูงขึ้นตามภาวะตลาดที่มีความต้องการอย่างต่อเนื่อง **มะพร้าว** ผลผลิตมีน้อย ราคาจะเคลื่อนไหวไม่มากนัก **ถั่วเหลือง** (ฤดูฝน) คาดว่าจะเก็บผลผลิตออกสู่ตลาดได้บ้างตั้งแต่ปลายเดือนเป็นต้นไป แต่คุณภาพจะไม่ค่อยดีนัก ราคามีแนวโน้มเคลื่อนไหวอยู่ในเกณฑ์ดี **ปลาป่น** อยู่ในช่วงฤดูมรสุมวัตถุดิบมีปริมาณน้อย ราคามีแนวโน้มปรับตัวสูงขึ้น **ยางพารา** คาดว่าผลผลิตจะออกสู่ตลาดมากขึ้น ในขณะที่ตลาดชะลอตัวเนื่องจากในช่วงที่ผ่านมาราคายางสูงมาก แนวโน้มราคาจะอ่อนตัวลง **สุกร** คาดว่าการผลิตการค้าอยู่ในภาวะปกติ แต่ผลจากการที่ต้นทุนการผลิตสูงขึ้น โดยเฉพาะราคาถูกหนุที่นำเข้าเลี้ยง จะมีผลทำให้ราคาปรับตัวสูงขึ้น **ไก่เนื้อ** ผลผลิตมีแนวโน้มลดลงตามการบริหารจัดการอุปทานของเอกชน ขณะที่ความต้องการยังทรงตัว ราคาจะปรับตัวสูงขึ้น **ไข่ไก่** ผลจากการแก้ไขปัญหของภาครัฐและสภาพอากาศที่ดีขึ้นจะช่วยให้ผลผลิตออกสู่ตลาดมากขึ้น ปัญหาด้านราคาจะคลี่คลายลง **กุ้งขาวแวนนาไม** ผลผลิตยังออกสู่ตลาดน้อย ราคาจะเคลื่อนไหวอยู่ในเกณฑ์ดี **สับปะรด** ผลผลิตออกสู่ตลาดไม่มากนัก ราคาอยู่ในเกณฑ์ดี **มะนาว** ผลผลิตออกสู่ตลาดมาก ราคามีแนวโน้มอ่อนตัวลงตามฤดูกาล **ผลไม้** (ภาคใต้ : เงาะ มังคุด ทุเรียน ลองกอง) ผลผลิตเริ่มออกสู่ตลาดมากขึ้น โดยจะออกมากตั้งแต่ช่วงกลางเดือนเป็นต้นไป ราคาจะอ่อนตัวลงแต่คาดว่าปีนี้ราคาจะดีกว่าปีที่ผ่านมา **ลำไย** (ในฤดูกาล) ผลผลิตเริ่มทยอยออกสู่ตลาดมากขึ้น แต่ปีนี้จะมีปริมาณน้อยกว่าปีที่ผ่านมาและผลผลิตในบางพื้นที่เสียหายจากความแปรปรวนของอากาศ ราคามีแนวโน้มเคลื่อนไหวอยู่ในเกณฑ์ดี **เกลือทะเล** ผลจากภาวะแล้งและฝนตกช้ำทำให้ยังมีการทำนาเกลืออยู่บ้าง แต่คุณภาพไม่ค่อยดี ในขณะที่ตลาดรอซื้อเกลือที่เกษตรกรเก็บรอรอราคาในฝั่งนางซึ่งคุณภาพดีกว่า ราคามีแนวโน้มปรับตัวสูงขึ้นในระยะต่อไป

2. ภาวะการผลิตสินค้าเกษตรของโลก

กระทรวงเกษตรของสหรัฐฯ (USDA) ได้คาดการณ์ ปริมาณผลผลิตสินค้าเกษตรของโลก ปี 2553/54 (ณ ก.ค.53) ไว้ดังนี้

1. **พืชน้ำมัน** ในปี 2553/54 คาดว่าจะมีผลผลิตรวมประมาณ 440.74 ล้านตัน (ไม่รวมน้ำมันปาล์ม) ใกล้เคียงกับปีที่ผ่านมา (441.18 ล้านตัน) พืชน้ำมันที่มีผลผลิตเพิ่มขึ้นได้แก่ เมล็ดฝ้าย มีผลผลิตประมาณ 43.88 ล้านตัน เพิ่มขึ้น 4.01 ล้านตัน (+10.06%) ถั่วลิสง ผลผลิต 34.76 ล้านตัน เพิ่มขึ้น 1.83 ล้านตัน

(+5.57%) เมล็ดทานตะวัน ผลผลิต 33.74 ล้านตัน เพิ่มขึ้น 3.26 ล้านตัน (+10.70%) เมล็ดในปาล์ม ผลผลิต 13.29 ล้านตัน เพิ่มขึ้น 0.89 ล้านตัน (+7.09%) เนื้อมะพร้าวแห้ง ผลผลิต 5.96 ล้านตัน เพิ่มขึ้น 0.08 ล้านตัน (+1.36%) พืชน้ำมันที่มีผลผลิตลดลง ได้แก่ ถั่วเหลือง คาดว่าจะมีประมาณ 251.29 ล้านตัน น้อยกว่าปี 2552/53 ประมาณ 8.42 ล้านตัน (-3.24%) เรปซีด ผลผลิต 57.83 ล้านตัน ลดลง 2.10 ล้านตัน (-3.51%) ส่วนน้ำมันปาล์ม มีผลผลิต 49.34 ล้านตัน เพิ่มขึ้นจากปีที่ผ่านมา 3.59 ล้านตัน (+7.85%)

2. **ธัญพืช** ผลผลิตข้าวสาลี ปี 2553/54 จะผลิตได้ประมาณ 661.07 ล้านตัน น้อยกว่าปี 2552/53 (679.85 ล้านตัน) 18.78 ล้านตัน (-2.76%) ประเทศที่มีผลผลิตลดลงมาก ได้แก่ รัสเซีย ลดลง 8.70 ล้านตัน (-14.10%) คาซัคสถาน ลดลง 3.0 ล้านตัน (-17.65%) สำหรับ EU ผลผลิตเพิ่มขึ้น 3.63 ล้านตัน (+2.62%) ส่วน **ธัญพืชเมล็ดหยาบ** มีผลผลิตประมาณ 1,117.56 ล้านตัน เพิ่มขึ้นจากปี 2552/53 (1,104.10 ล้านตัน) 13.45 ล้านตัน (+1.22%) ธัญพืชที่มีผลผลิตลดลง ได้แก่ ข้าวบาเลย์ ผลผลิต 135.54 ล้านตัน ลดลง 13.21 ล้านตัน (-8.88%) ข้าวโอ๊ต 23.35 ล้านตัน ลดลง 0.80 ล้านตัน (-3.31%) และข้าวไรน์ 15.01 ล้านตัน ลดลง 2.21 ล้านตัน (-12.84%) ส่วนธัญพืชที่มีผลผลิตเพิ่มขึ้น ได้แก่ ข้าวโพดเลี้ยงสัตว์ ผลผลิต 832.38 ล้านตัน เพิ่มขึ้น 23.36 ล้านตัน (+2.89%) ข้าวฟ่าง 63.31 ล้านตัน เพิ่มขึ้น 3.37 ล้านตัน (+5.62%)

3. **ข้าวสาร** ผลผลิตข้าวในปี 2553/54 มีประมาณ 459.28 ล้านตันข้าวสาร เพิ่มขึ้นจากปี 2552/53 (440.59 ล้านตัน) 18.69 ล้านตัน (+4.24%) ขณะที่ความต้องการบริโภคข้าวของโลกจะมีประมาณ 452.106 ล้านตัน (เพิ่มขึ้น 10.10 ล้านตัน) ส่งผลให้สต็อกปลายปีจะอยู่ในระดับ 96.612 ล้านตัน ส่วนปริมาณการค้าข้าวของโลกในปี 2553/54 คาดว่าจะมีประมาณรวม 31.285 ล้านตัน มากกว่าการค้าในปี 2552/53 ประมาณ 1.47 ล้านตัน สำหรับราคาข้าวไทย 100% ชั้น 2 (100B f.o.b.) ในตลาดโลก อ่อนตัวลงมาตั้งแต่ต้นช่วงปีปัจจุบัน (14 ก.ค.53) เหลือประมาณ ต้นละ 463 เหรียญ สหรัฐ.

3. แนวโน้มสถานการณ์เดือนสิงหาคม 2553

สถานการณ์สินค้าเกษตรสำคัญในเดือนสิงหาคม **ข้าวนาปรัง** ผลผลิตออกสู่ตลาดน้อยขณะที่ความต้องการของตลาดทั้งในประเทศและต่างประเทศจะมีมากขึ้น ราคามีแนวโน้มอยู่ในเกณฑ์ดี **มันสำปะหลัง** อยู่ในช่วงเพาะปลูกมันฤดูใหม่ ส่วนมันฤดูเก่าที่มีออกสู่ตลาดประปรายราคามีแนวโน้มปรับตัวสูงขึ้นตามความต้องการที่มีอย่างต่อเนื่อง **ข้าวโพด** ผลผลิตฤดูใหม่ทยอยออกสู่ตลาดแต่ปริมาณจะไม่มากนักและมีความชื้นสูง ราคามีแนวโน้มอ่อนตัวลงแต่ยังอยู่ในเกณฑ์ดี **ปาล์มน้ำมัน** ผลผลิตยังมีปริมาณไม่มากนัก ราคาจะเคลื่อนไหวอยู่ในเกณฑ์ดี **ถั่วเหลือง** ถั่วฤดูฝนเริ่มทยอยออกสู่ตลาด แต่จะมีความชื้นสูง ราคาจะอ่อนตัวลง **มะพร้าว** ผลผลิตยังมีปริมาณไม่มากนัก ราคาจะเคลื่อนไหวอยู่ในเกณฑ์ดี **ปลา** วัตถุดิบยังมีปริมาณไม่มากนักขณะที่ความต้องการของภาคปศุสัตว์จะมีมากขึ้น ราคามีแนวโน้มปรับตัวสูงขึ้น **ยางพารา** ผลผลิตจะออกสู่ตลาดมากขึ้น ขณะที่ตลาดต่างประเทศยังชะลอการซื้อ ราคามีแนวโน้มอ่อนตัวลงแต่ยังอยู่ในเกณฑ์สูง **สุกร** การผลิตการค้าอยู่ในภาวะปกติ แต่ต้นทุนการผลิตที่มีแนวโน้มสูงขึ้น จะทำให้ราคาปรับตัวสูงขึ้น **ไก่เนื้อ** ผลจากการบริหารจัดการผลผลิตจะทำให้ปริมาณสอดคล้องกับความต้องการ ราคามีแนวโน้มปรับตัวสูงขึ้น **ไข่ไก่** ปัญหาราคาจะอ่อนคลายลง เนื่องจากมาตรการแก้ไขปัญหารัฐและสภาพอากาศที่เย็นลงจะทำให้

ผลผลิตออกสู่ตลาดมากขึ้น **กุ้งขาวแวนนาไม** ราคาจะอยู่ในเกณฑ์ดี เนื่องจากผลผลิตมีน้อย ขณะที่ความต้องการส่งออกจะมีมากขึ้น **สับปะรด** ยังอยู่ในช่วงผลผลิตออกสู่ตลาดน้อย ราคาจะเคลื่อนไหวอยู่ในเกณฑ์ดี **มะนาว** อยู่ในช่วงผลผลิตออกสู่ตลาดมาก ราคามีแนวโน้มอ่อนตัวลง **ผลไม้** (ภาคใต้) ผลผลิตออกสู่ตลาดมาก ราคามีแนวโน้มอ่อนตัวลง **ลำไย** ผลผลิตจะออกสู่ตลาดมากสุดในเดือนนี้ (35-40%ของผลผลิต) ราคามีแนวโน้มอ่อนตัวลง **เกลือทะเล** คาดว่าเกษตรกรจะเริ่มระบายเกลือที่เก็บไว้ออกจำหน่าย ราคามีแนวโน้มปรับตัวสูงขึ้น

แนวโน้มสถานการณ์รายกลุ่มสินค้า

3.1 กลุ่มสินค้าที่ผลิตเพื่อส่งออก สถานการณ์สินค้าเกษตรที่สำคัญ ได้แก่

- **ข้าวนาปรัง** เข้าสู่ช่วงปลายฤดู ผลผลิตออกสู่ตลาดน้อย และมีปัญหาคุณภาพ ซึ่งเป็นผลกระทบจากภาวะแล้งและขาดแคลนน้ำในช่วงเพาะปลูก ทำให้บางพื้นที่ทำนาไม่ได้ บางส่วนผลผลิตเสียหาย กระทรวงเกษตรฯ คาดการณ์ผลผลิตข้าวนาปรังปีนี้มีประมาณ 8.210 ล้านตัน น้อยกว่าปีที่ผ่านมา (8.415 ล้านตัน) ร้อยละ 2.44 ขณะที่ภาวะการส่งออกมีแนวโน้มกระเตื้องขึ้น ตามความต้องการของตลาดโลกที่เกรงว่าความแปรปรวนของสภาพภูมิอากาศจะทำให้ผลผลิตอาหารมีไม่เพียงพอ สำหรับการเพาะปลูก **ข้าวนาปีฤดูใหม่ของไทย** (ปี 2553/54) ในบางพื้นที่ต้องเลื่อนออกไป เนื่องจากปัญหาการขาดน้ำและฝนตกลงต่ำกว่าปกติ ซึ่งอาจเริ่มเพาะปลูกได้ในช่วงกลางเดือนกรกฎาคม – สิงหาคม ทั้งนี้ขึ้นอยู่กับปริมาณน้ำว่าจะมีเพียงพอใช้ในการเพาะปลูกหรือไม่ ในเบื้องต้นกระทรวงเกษตรฯ คาดว่าจะผลิตข้าวนาปีได้ประมาณ 23.042 ล้านตันข้าวเปลือก(ประมาณ 14-15 ล้านตันข้าวสาร , อัตราแปรสภาพ 1 : 0.65) น้อยกว่า ปี 2552/53 ร้อยละ 0.91

สำหรับการดำเนินการช่วยเหลือเกษตรกรของภาครัฐในปีการผลิต 2552/53 โดยการประกันรายได้เกษตรกรให้ผู้ปลูกข้าวนาปีรอบที่ 2 ใช้สิทธิได้ไม่เกิน 31 สิงหาคม 2553 และมีการปรับช่วงเวลาการประกาศราคาเกณฑ์กลางอ้างอิงจากทุก 15 วัน เป็นทุก 7 วัน เพื่อให้สอดคล้องกับภาวะตลาดที่มีความเคลื่อนไหวค่อนข้างมาก ผลของการดำเนินงาน (ณ 15 ก.ค.53) สรุปได้ดังนี้

(บาท/ ตัน)

ชนิดข้าวเปลือก	ราคาประกันฯ (รอบ 2)	ปริมาณชดเชย (ตามที่ผลิตได้จริงแต่ไม่เกินครัวเรือนละ)	ราคาเกณฑ์กลางอ้างอิง วันที่ 19 – 25 ก.ค.53	
			เกณฑ์กลางฯ	ส่วนต่าง
ข้าวปทุมธานี	11,000	25 ตัน	10,764	236
ข้าวเจ้านาปี	10,000	25 ตัน	7,926	2,074
ข้าวเปลือกเหนียว	9,500	16 ตัน	14,655	ไม่ชดเชย

ขั้นทะเบียน (ราย)	ผ่านประชาคม (ราย)	ทำสัญญา (ราย)	การจ่ายเงินชดเชย (15 ก.ค.53 / ราย , ล้านบาท)		
			เกษตรกร	สัญญา	จำนวนเงิน
รอบ 1 – 3,619,394	3,411,777	3,273,603	3,193,434	4,816,417	28,378.350
รอบ 2 – 825,623	816,681	806,752	745,416	1,186,938	17,607.780
			รวมจ่ายเงินชดเชย		45,986.130

สำหรับผลการดำเนินมาตรการรับซื้อข้าวเปลือกที่รัฐได้ดำเนินการเสริมการประกันรายได้ฯ เพื่อช่วยกระตุ้นตลาดและบรรเทาความเดือดร้อนของเกษตรกร (35 จังหวัด รวม 153 จุด) ผลปรากฏว่า (2 พ.ย.52 – 8 ก.ค.53) รับซื้อข้าวเปลือกได้ปริมาณรวม 143,925 ตัน จำแนกเป็น การรับซื้อของ อคส. 97,515 ตัน และ อ.ค.ก. 46,410 ตัน

ราคาข้าวเปลือก ราคาซื้อขายข้าวเปลือกในตลาดสำคัญ ณ วันที่ 12 กรกฎาคม 2553 เป็นดังนี้ ข้าวเปลือกเจ้า ตันละ 7,800 – 9,000 บาท ข้าวเปลือกหอมมะลิ ตันละ 12,500 – 15,000 บาท และ ข้าวเปลือกเหนียว ตันละ 13,000 – 16,000 บาท ส่วน การค้าข้าวสาร ราคาซื้อขายเป็นดังนี้ ข้าวขาว 100% ชั้น 2 กระสอบละ 1,360 – 1,370 บาท ข้าวหอมมะลิ 100% ชั้น 2 กระสอบละ 2,880 – 2,890 บาท ข้าวเหนียว 10% เมล็ดคียว กระสอบละ 2,800 – 2,810 บาท ข้าวหนึ่ง 100% กระสอบละ 1,390 – 1,400 บาท

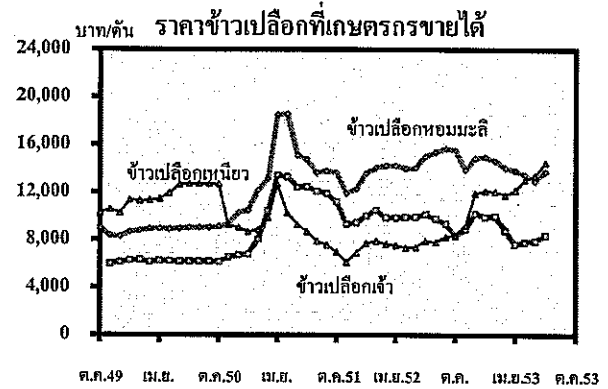

การส่งออก ในปี 2553 ตั้ง

เป้าการส่งออกไว้ที่ 9.0 - 9.5 ล้านตัน ปัจจุบัน (1 ม.ค.- 2 ก.ค.53) ส่งออกได้ 4.070 ล้านตัน ต่ำกว่าปริมาณ การส่งออกในช่วงเดียวกันของปีที่ผ่านมา (4.507 ล้านตัน) ร้อยละ 9.69

- **มันสำปะหลัง** เกษตรกรชุดหัวมันฤดูเก่าที่เก็บไว้ทำท่อนพันธุ์ออกจำหน่ายแต่ปริมาณ มีไม่มากนัก ขณะที่ตลาดมีความต้องการอย่างต่อเนื่องทำให้ราคาเคลื่อนไหวอยู่ในเกณฑ์สูง ส่วนการ เพาะปลูกมันฤดูใหม่อยู่ระหว่างการเจริญเติบโต แต่ในบางพื้นที่ต้องไถทิ้งเพื่อปลูกใหม่เนื่องจากการ ระบาดของเพลี้ยและบางสวนปรับไปปลูกพืชอื่นแทน ในเบื้องต้นกระทรวงเกษตรฯ ได้ประมาณการผลผลิต ปี 2553/54 (ณ มิ.ย.53) จะมีเพียง 19.988 ล้านตัน น้อยกว่าปีที่ผ่านมา (21.941 ล้านตัน) ร้อยละ 8.90 ซึ่งไม่ เพียงพอกับความต้องการใช้และจะมีผลทำให้ราคาหัวมันสดและผลิตภัณฑ์ในฤดูหน้าเคลื่อนไหวอยู่ใน เกณฑ์สูง จนทำให้อุตสาหกรรมต่อเนื่องประสบปัญหาด้านต้นทุนด้วย สำหรับราคาหัวมันสดที่เกษตรกร ขายได้ปรับตัวสูงขึ้นอย่างต่อเนื่อง ปัจจุบัน (12 ก.ค.53) ราคาหัวมันสดเชื้อแป้ง 25% ที่เกษตรกรขายได้ จ.นครราชสีมา กก.ละ 3.15 - 3.55 บาท สูงกว่าราคาเดือนมิถุนายน ที่มีราคาเฉลี่ย กก.ละ 2.96 บาท

อนึ่ง คณะรัฐมนตรีได้มีมติเห็นชอบ (15 มิ.ย.53) ในหลักการให้ดำเนินมาตรการ ประกันรายได้ให้เกษตรกรผู้ปลูกมันสำปะหลังต่อในฤดูการผลิต ปี 2553/54 ตามที่คณะกรรมการนโยบาย มันสำปะหลังเสนอ โดยในเบื้องต้นกำหนดราคาประกันที่จะพิจารณาจ่ายชดเชยรายได้ให้เกษตรกร ที่ กก.ละ 1.90 บาท และมอบหมายให้คณะกรรมการฯ ไปพิจารณาปรับปรุงแนวทางการบริหารจัดการตลอดจน หลักเกณฑ์และวิธีการดำเนินการในประเด็นต่าง ๆ ที่เกี่ยวข้องก่อนการดำเนินการ ประกอบด้วย 1) การขึ้น ทะเบียนเกษตรกร ให้ใช้ข้อมูลการขึ้นทะเบียนเกษตรกรที่เข้าร่วมโครงการฯ ปี 2552/53 เป็นฐานข้อมูลใน การดำเนินการ โดยเปิดให้ขึ้นทะเบียนเฉพาะเกษตรกรรายใหม่ที่มีพื้นที่เพาะปลูกเพิ่มกว่าที่เคยจดทะเบียนไว้ เท่านั้น รวมทั้งให้มีการสุ่มตรวจความถูกต้องของการเพาะปลูกของเกษตรกรเป็นกรณีๆ ไปตามความ

เหมาะสมและจำเป็น 2) ให้ปรับปรุงประมาณการค่าใช้จ่ายในการดำเนินการของหน่วยงานต่างๆ ที่เกี่ยวข้องให้เหมาะสมและสอดคล้องกับจำนวนเกษตรกรที่จะเข้าร่วมโครงการจริง ซึ่งคาดว่าจะมีจำนวนลดลงจากที่ได้เคยมีการขึ้นทะเบียนไว้มาก รวมทั้งให้ปรับอัตราเหมาจ่ายค่าบริหารโครงการของ ช.ก.ส. จากเดิมคนละ 350 บาท เป็นคนละ 200 บาท

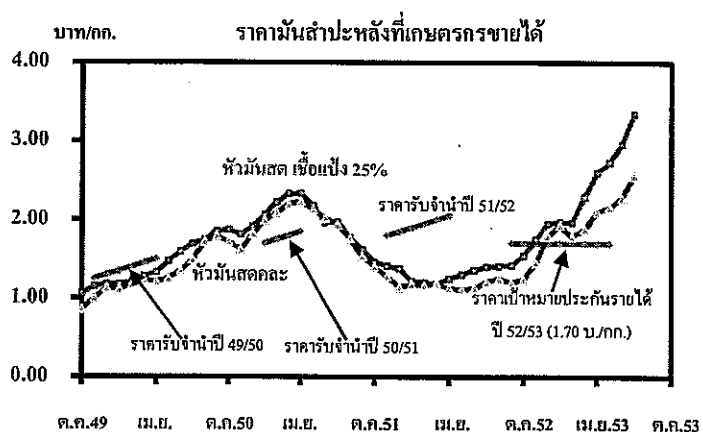

ผลการดำเนินมาตรการประกันรายได้ ปี 2552/53 ปัจจุบัน (11 ก.ค.53) มีเกษตรกรมาขึ้นทะเบียน 448,261 ครัวเรือน ผ่านการประกาศม 445,776 ครัวเรือน มาทำสัญญา 427,517 ราย ทั้งนี้ ช.ก.ส. ได้จ่ายเงินให้เกษตรกรไปแล้ว รวม 380,294 ราย (428,853 สัญญา) รวมเป็นเงิน 2,432,205 ล้านบาท

- **ไถ่เนื้อ** ปริมาณไถ่เนื้อที่คาดว่าจะผลิตได้ในปี 2553 มีประมาณ 945.859 ล้านตัว คิดเป็นซากบริโภคประมาณ 1.189 ล้านตัน ไถ่เคียงกับปีที่ผ่านมา (1.188 ล้านตัน) ขณะที่ความต้องการบริโภคภายในประเทศคาดว่าจะมีประมาณ 0.790 ล้านตัน มากกว่าปีที่ผ่านมาร้อยละ 2.04 ภาวะการผลิตในช่วงนี้ ปริมาณผลผลิตสอดคล้องกับความต้องการมากขึ้น ปัจจุบันราคาไถ่มีชีวิตหน้าโรงฆ่า (12 ก.ค.53) กก.ละ 34 - 35 บาท ซึ่งยังต่ำกว่าราคาเดือนมิถุนายนที่มีราคาเฉลี่ย กก.ละ 41.77 บาท แนวโน้มราคาจะปรับตัวสูงขึ้น

- **กุ้งขาวแวนนาไม** ผลผลิตกุ้ง ปี 2553 คาดว่าจะมีประมาณ 0.500 ล้านตัน น้อยกว่าปีที่ผ่านมา 0.066 ล้านตัน หรือลดลงร้อยละ 11.65 ผลผลิตส่วนใหญ่ใช้ส่งออก จะใช้บริโภคภายในประเทศประมาณ 0.050 ล้านตัน เท่านั้น อย่างไรก็ตาม ผลจากความแปรปรวนของอากาศในช่วงนี้ ทำให้กุ้งเจริญเติบโตช้าและเสียหาย ผลผลิตมีออกสู่ตลาดไม่มากนัก ขณะที่ความต้องการเพื่อส่งออกมีแนวโน้มเพิ่มขึ้นเนื่องจากเป็นช่วงที่จะมีคำสั่งซื้อเพื่อนำเข้ากุ้งไปใช้ในช่วงเทศกาลปลายปี ประกอบกับประเทศผู้ผลิตอื่นๆ ประสบปัญหาโรคกุ้งทำให้ไม่สามารถส่งออกได้ตามปกติ ปัจจุบัน (ณ 12 ก.ค.53) ราคาซื้อขายกุ้ง ณ ตลาดกลางสมุทรสาคร กุ้งขาวแวนนาไม (ขนาด 60 ตัว/กก.) กก.ละ 130 บาท สูงกว่าราคาเฉลี่ยเดือนมิถุนายน (128 บาท/กก.) สำหรับการส่งออกกุ้งของไทยในช่วงเดือนมกราคม - พฤษภาคม 2553 ส่งออกได้รวม 0.149 ล้านตัน มูลค่า 33,594 ล้านบาท

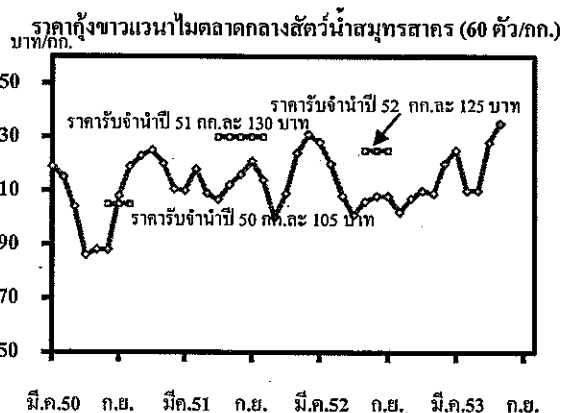

3.2 กลุ่มสินค้าที่ผลิตเพื่อบริโภคภายในประเทศ สถานการณ์สินค้าเกษตรที่สำคัญ ได้แก่

-ข้าวโพดเลี้ยงสัตว์ การเพาะปลูกข้าวโพดฯ ฤดูใหม่ในบางพื้นที่ต้องล่าช้าออกไปตามสภาพอากาศแล้งและฝนไม่ตกตามฤดูกาล คาดว่าจะมีการเก็บเกี่ยวผลผลิตบางส่วนออกสู่ตลาดได้ตั้งแต่ปลายเดือนกรกฎาคม เป็นต้นไป ทั้งนี้ กระทรวงเกษตรฯ ได้ประมาณการผลผลิตข้าวโพดฯ ปี 2553/54 ว่าจะมีประมาณ 4.655 ล้านตัน ใกล้เคียงกับปีที่ผ่านมา (4.616 ล้านตัน) แต่สภาพความแห้งแล้งจะทำให้ผลผลิตมีน้อยกว่าที่คาดไว้และฤดูการผลิตจะเลื่อนยาวออกไป สำหรับราคาที่เกษตรกรขายได้ จ.เพชรบูรณ์ (ณ 12 ก.ค.53) เฉลี่ย กก.ละ 9.23 บาท สูงกว่าราคาเฉลี่ยเดือนมิถุนายนที่มีราคาเฉลี่ยกก.ละ 8.92 บาท สำหรับการชดเชยรายได้ให้เกษตรกรผู้ปลูกข้าวโพดฯ ตามมาตรการประกันรายได้ เมื่อสิ้นสุดช่วงเวลาการใช้สิทธิ (28 ก.พ.53) ปรากฏว่า มีเกษตรกรมาขึ้นทะเบียน 400,328 ราย มาทำสัญญา 392,626 ราย ทั้งนี้ ธ.ก.ส. ได้จ่ายเงินให้เกษตรกรไปแล้ว 379,361 ราย รวมเป็นเงิน 5,633.137 ล้านบาท

อนึ่ง คณะรัฐมนตรีได้มีมติเห็นชอบ (29 มิ.ย.53) ในหลักการให้ดำเนินมาตรการประกันรายได้ให้เกษตรกรผู้ปลูกข้าวโพดฯ ในฤดูการผลิต ปี 2553/54 ตามที่คณะกรรมการนโยบายข้าวโพดเลี้ยงสัตว์เสนอ โดยในเบื้องต้นกำหนดราคาประกันที่จะพิจารณาจ่ายชดเชยรายได้ให้เกษตรกรที่ กก.ละ 7.14 บาท และมอบหมายให้กระทรวงเกษตรและสหกรณ์ และหน่วยงานที่เกี่ยวข้องรับและนำความเห็นของสภาพัฒน์ฯ ไปดำเนินการเกี่ยวกับการให้ความสำคัญกับขั้นตอนการตรวจสอบพื้นที่เพาะปลูกของเกษตรกรอย่างเคร่งครัดทั้งในขั้นตอนการทำประชาคม การสุ่มตรวจพื้นที่ร้อยละ 10 และการตรวจสอบของหน่วยงานและคณะกรรมการต่าง ๆ รวมทั้งการนำแผนที่ภาพถ่ายดาวเทียม ของกระทรวงวิทยาศาสตร์และเทคโนโลยีมาใช้สอบทานข้อมูลการแจ้งพื้นที่เพาะปลูกและการควบคุมดูแลมิให้เกษตรกรรายใหม่ นำพื้นที่ที่ไม่มีเอกสารสิทธิมาขึ้นทะเบียนเพื่อป้องกันการบุกรุกพื้นที่ป่าไม้ รวมทั้งได้ปรับค่าบริหารโครงการเหมาจ่ายของ ธ.ก.ส. จากเดิมคนละ 350 บาท เป็นคนละ 200 บาท เช่นเดียวกับที่ให้อำนาจโครงการประกันรายได้เกษตรกรผู้ปลูกมันฯ ปี 2553/54

- ปาล์มน้ำมัน ผลจากความแปรปรวนของอากาศ ทำให้ผลผลิตปาล์มน้ำมัน ปี 2553 จะมีประมาณ 9.230 ล้านตัน (เดิมประมาณการไว้ที่ 10.089 ล้านตัน) มากกว่าปีที่ผ่านมา (8.162 ล้านตัน) ร้อยละ 13.07 หรือคิดเป็นน้ำมันปาล์ม (17%) ประมาณ 1.569 ล้านตันน้ำมันปาล์มดิบ ขณะนี้ผลผลิตออกสู่ตลาดน้อย และในช่วงเดือนสิงหาคม - ตุลาคม ซึ่งตามปกติผลผลิตจะออกมาก จะมีผลผลิตไม่มากเช่นที่ผ่านมา ในขณะที่ความต้องการใช้บริโภคและผลิตไบโอดีเซลมีอย่างต่อเนื่อง ส่งผลให้ราคาผลปาล์มยังเคลื่อนไหวอยู่ในเกณฑ์ดีต่อเนื่องมาจากช่วงปลายเดือนพฤษภาคม ปัจจุบัน (12 ก.ค.53) ราคาผลปาล์มทะเลา (17%น้ำมัน) ที่เกษตรกรจำหน่ายได้ กก.ละ 4.10-4.25 บาท

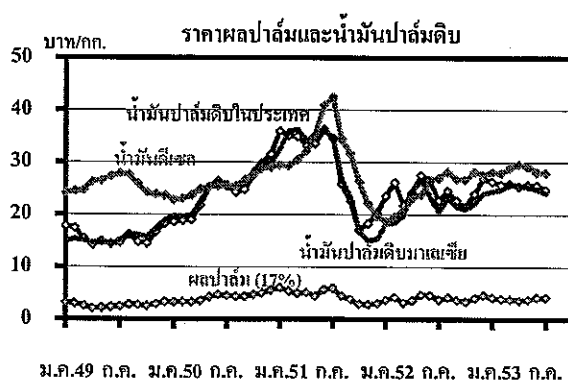

- **มะพร้าว** แม้ว่ากระทรวงเกษตรฯ ประมาณการผลผลิตมะพร้าวผลปี 2553 (เบื้องต้น) ว่าจะมีประมาณ 1.564 ล้านตัน มากกว่าปีที่ผ่านมา (1.381 ล้านตัน) ร้อยละ 13.25 แต่ผลจากสภาพอากาศ ในช่วงที่ผ่านมาค่อนข้างแปรปรวนและจากการติดตามสถานการณ์การตลาด คาดว่าผลผลิตจะมีน้อยกว่าที่ ประมาณการไว้และอาจต่ำกว่าปีที่ผ่านมาด้วย อย่างไรก็ตาม ปัจจุบันมะพร้าวผลมีออกสู่ตลาดอย่างต่อเนื่อง แต่ปริมาณไม่มากนัก ราคาที่เกษตรกรขายได้ปัจจุบัน (12 ก.ค.53) ราคามะพร้าวผลแก่ (ผลใหญ่) ผลละ 5.85 บาท สูงกว่าเดือนที่ผ่านมาเฉลี่ยผลละ 0.03 บาท และสูงกว่าราคาในช่วงเดียวกันของปีที่ผ่านมาเฉลี่ยผลละ 0.38 บาท เมื่อมะพร้าวแห้ง 90% เฉลี่ย กก.ละ 12.30 บาท ต่ำกว่าราคาเฉลี่ยในเดือนที่ผ่านมา กก.ละ 0.27 บาท ส่วนราคาขายส่งมะพร้าวผล ตลาด กทม. (ทับสะแกผลใหญ่ปอกเปลือก) ผลละ 10.50 – 11.00 บาท ต่ำกว่าราคาเฉลี่ยเดือนก่อน ผลละ 0.11 บาท

- **สุกर्मชีวิต** ในปี 2553 คาดว่าจะมีสุกर्मชีวิตประมาณ 12.120 ล้านตัว เพิ่มขึ้นจากปีที่ผ่านมา (11.771 ล้านตัว) ร้อยละ 2.96 ในขณะที่การบริโภคคาดว่าจะมีประมาณ 11.54 ล้านตัว มากกว่าปีที่ผ่านมา ร้อยละ 4.34 อย่างไรก็ตาม ผลจากการเกิดโรคระบาดในช่วงปลายปี 2552 ประกอบกับสภาพอากาศร้อนส่งผลต่อการเจริญเติบโตของสุกर्म ทำให้ในช่วงต้นปีสุกर्मชีวิตที่เข้าสู่ตลาดมีปริมาณลดลงและระดับราคาปรับตัวสูงขึ้นมาก ซึ่งคณะกรรมการนโยบายพัฒนาสุกर्मและผลิตภัณฑ์ได้เข้ามาบริหารจัดการอุปสงค์อุปทานสุกर्मเพื่อให้มีสุกर्मเข้าสู่ตลาดในปริมาณที่สอดคล้องกับความต้องการมากขึ้น ปัจจุบันการผลิตเริ่มจะเข้าสู่ภาวะปกติ แต่ผลจากต้นทุนลูกสุกर्मที่นำเข้าเฉลี่ย รวมทั้งราคาวัตถุดิบอาหารสัตว์หลายชนิดที่สูงมากทำให้ต้นทุนการผลิตยังอยู่ในเกณฑ์สูง ราคาสุกर्मจึงยังเคลื่อนไหวอยู่ในเกณฑ์สูงต่อเนื่องมาปัจจุบัน (12 ก.ค.53) ราคาสุกर्मชีวิตที่เกษตรกรขายได้ยังทรงตัวอยู่ที่ กก.ละ 61-62 บาท เท่ากับราคาเฉลี่ยในช่วงเดือนที่ผ่านมา (61.50 บาท)

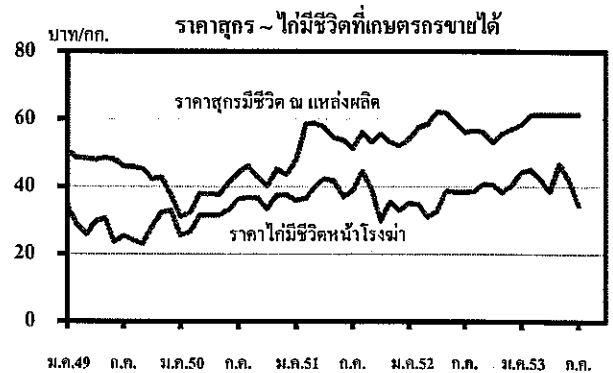

- **ไข่ไก่** แม้ว่ากระทรวงเกษตรฯ จะคาดการณ์ผลผลิตไข่ไก่ ปี 2553 ว่ามีประมาณ 9,757 ล้านฟอง มากกว่าปีที่ผ่านมา (9,618 ล้านฟอง) ร้อยละ 1.44 ขณะที่การบริโภคภายในประเทศคาดว่าจะมีประมาณ 9,407 ล้านฟอง ทำให้มีอุปทานส่วนเกินอยู่ประมาณ 350 ล้านฟอง (ไม่รวมสต็อกต้นปี) แต่ผลจากในช่วงที่ผ่านมา มีการปลดแม่ไก่ไข่ออกจากเล้ามาก ประกอบกับสภาพอากาศร้อนมีผลต่อการเจริญเติบโตและราคาวัตถุดิบอาหารสัตว์ที่ปรับตัวสูงขึ้น ทำให้ปริมาณผลผลิตที่ออกสู่ตลาดมีปริมาณน้อยลงและราคาสูงขึ้น จนภาครัฐต้องใช้มาตรการบริหารจัดการเพื่อให้มีไข่จำหน่ายเพียงพอต่อความต้องการของตลาดและราคาไม่สูงจนเกินไป เช่น ชะลอการส่งออก ขอความร่วมมือในการตรึงราคาจำหน่าย การขายไข่ไก่โรงฆ่าผ่านห้างค้าปลีกทุกสาขาทั่วประเทศ ในราคาไข่เบอร์ 2 ฟองละ 2.90 บาท เบอร์ 3 ฟองละ 2.80 บาท และเบอร์ 4 ฟองละ 2.70 บาท รวมทั้งเชื่อมโยงให้ผู้เลี้ยงนำไข่ไปขายให้ผู้บริโภคทั่วประเทศโดยตรง เป็นต้น ปัจจุบัน (12 ก.ค.53) ราคาไข่ไก่คละหน้าฟาร์ม ราคาเฉลี่ยฟองละ 2.80 บาท สูงกว่าเดือนมิถุนายน ที่มีราคาเฉลี่ยฟองละ 2.76 บาท

- **พืชผักและผลไม้ สับปะรด** ผลผลิต ปี 2553 คาดว่าจะมีประมาณ 1.962 ล้านตัน เพิ่มขึ้นจากปีที่ผ่านมาเล็กน้อยแต่ปริมาณอาจจะน้อยกว่านี้ได้อีกเนื่องจากสภาพอากาศแห้งแล้งค่อนข้างมาก สำหรับในช่วงเดือนกรกฎาคม – กันยายน ผลผลิตจะมีไม่มากนักขณะที่ความต้องการของโรงงานมีอย่างต่อเนื่องราคาจะเคลื่อนไหวอยู่ในเกณฑ์สูง ปัจจุบัน (12 ก.ค.53) ราคาสับปะรดที่โรงงานรับซื้อ จ.ประจวบคีรีขันธ์ กก.ละ 6.40 - 6.70 บาทปรับตัวสูงขึ้นจากราคาเดือนมิถุนายนที่มีราคาเฉลี่ย กก.ละ 5.84 บาท **มะนาว** อยู่ในช่วงฤดูกาล ผลผลิตออกสู่ตลาดมาก ราคามีแนวโน้มอ่อนตัวลง ปัจจุบัน (13 ก.ค.53) ราคา มะนาวในแหล่งผลิต จ.เพชรบุรี (ขนาดกลางถึงใหญ่) เฉลี่ย ผลละ 0.30 - 1.50 บาท **ผลไม้ ลำไย** ในปี 2553 คาดว่าผลผลิตของภาคเหนือจะมีประมาณ 0.449 ล้านตัน ปีนี้ผลผลิตจะไม่มากเท่าที่คาดการณ์ไว้เนื่องจากสภาพอากาศไม่เอื้ออำนวยต่อการเจริญเติบโต ขณะนี้เกษตรกรเริ่มเก็บเกี่ยวออกสู่ตลาดบ้างแล้วแต่ปริมาณยังไม่มากนัก คุณภาพไม่ค่อยดี ผลเล็ก ผิวเปลือกด้านไม่สวย และจะออกกระจุกตัวมากในช่วงปลายเดือน กรกฎาคม – สิงหาคม ปัจจุบัน (12 ก.ค.53) ราคาลำไยพันธุ์อิคชนิษฐ์เกรด เอ กก.ละ 20 - 26 บาท เงาะ **ทุเรียน มังคุด และลองกอง** ผลผลิตภาคใต้ทยอยออกสู่ตลาดมากขึ้น ยกเว้นลองกองที่คาดว่าจะมีผลผลิตออกสู่ตลาดได้ตั้งแต่กลางเดือนกรกฎาคม เป็นต้นไป ราคาผลไม้ส่วนใหญ่ยังเคลื่อนไหวอยู่ในเกณฑ์ดี ปัจจุบันราคาที่เกษตรกรขายได้ (13 ก.ค.53) เป็นดังนี้ ทุเรียนหมอนทอง (ชุมพร) กก.ละ 20 - 22 บาท เงาะตะกร้า (สุราษฎร์ธานี) กก.ละ 23 - 24 บาท มังคุด (นครศรีธรรมราช) เกรดคละ 14-18 บาท เกรดคัด กก.ละ 22 - 25 บาท และ ลองกอง คละ (จันทบุรี) กก.ละ 15 - 18 บาท

อนึ่ง ภาครัฐได้มีการเตรียมมาตรการแก้ไขปัญหาการตลาดลำไยและผลไม้ภาคใต้ไว้แล้ว โดยมติคณะกรรมการ คชก. ในการประชุมเมื่อวันที่ 1 กรกฎาคม 2553 อนุมัติเงินให้กระทรวงเกษตรฯ ดำเนินการ ดังนี้ 1) **ลำไย** วงเงิน 176.68 ล้านบาท ใช้ดำเนินโครงการบริหารจัดการลำไย ปี 2553 ในแหล่งผลิตภาคเหนือ 8 จังหวัด ตามมาตรการเร่งรัดกระจายผลผลิตภายในประเทศ ส่งเสริมการแปรรูปลำไย และ ส่งเสริมการบริโภคและตลาดลำไยภายในและต่างประเทศ ระยะเวลาดำเนินการ 10 กรกฎาคม – 31 ตุลาคม 2553 ระยะเวลาโครงการ 10 กรกฎาคม 2553 - มิถุนายน 2554 2) **ผลไม้ภาคใต้** วงเงิน 270.6655 ล้านบาท ใช้ดำเนินโครงการบริหารจัดการผลไม้ภาคใต้ ปี 2553 ตามมาตรการพัฒนาคุณภาพผลผลิต และการกระจายผลผลิตออกนอกพื้นที่ภาคใต้ ระยะเวลาดำเนินการ 10 กรกฎาคม – 30 พฤศจิกายน 2553 ระยะเวลาโครงการ 10 กรกฎาคม 2553 - 30 มิถุนายน 2554 (รายละเอียดเพิ่มเติมโปรดเปิด website http://agri.dit.go.th/web_dit_main/home/index.aspx : ข้อมูลเผยแพร่/มติคณะกรรมการคชก. ครั้งที่ 3/2553) นอกจากนี้ ยังจะได้ใช้ช่องทางการค้าของ Modern Trade ช่วยระบายผลผลิตอีกทางหนึ่งด้วย

3.3 กลุ่มสินค้าที่ต้องนำเข้า สถานการณ์สินค้าที่สำคัญมีดังนี้

- **ถั่วเหลือง** ผลผลิตถั่วเหลืองโลกฤดูใหม่ ปี 2553/54 คาดว่าจะมีประมาณ 251.287 ล้านตัน ลดลงจากปี 2552/53 ประมาณ 8.415 ล้านตัน (-3.24%) โดยอาร์เจนตินา และ บราซิลผลผลิตลดลง 4.50 และ 4.00 ล้านตัน (-8.26 และ -5.80%) สหรัฐ ลดลง 0.38 ล้านตัน (-0.42%) ตามลำดับ ในขณะที่ความต้องการใช้ทำพลังงานและใช้เป็นอาหารสัตว์มีแนวโน้มเพิ่มขึ้นจาก 205.610 ล้านตันในปีที่ผ่านมาเป็น 216.297 ล้านตัน ในปีนี้ สำหรับการผลิตถั่วเหลืองของไทย ผลผลิตถั่วฤดูฝนจะเริ่มเก็บเกี่ยวออกสู่ตลาดได้บ้างตั้งแต่

ปลายเดือนกรกฎาคม เป็นต้นไป แต่ปริมาณจะไม่มากนักและมีความชื้นสูง ผลผลิตบางส่วนจะออกล่าช้ากว่าปกติ ราคามีแนวโน้มอยู่ในเกณฑ์ดี สำหรับราคาเมล็ดถั่วเหลืองขายส่งตลาด กทม. เกรดสกัดน้ำมัน (ณ 12 ก.ค.53) กก.ละ 14.70 - 15.00 บาท ทรงตัวมาตั้งแต่เดือนเมษายน ที่มีราคาเฉลี่ย กก.ละ 14.85 บาท

- **กากถั่วเหลือง** ผลผลิตกากถั่วเหลืองโลก ปี 2553/54 คาดว่าจะมีปริมาณ 170.401 ล้านตัน มากกว่าปีที่ผ่านมา (161.864 ล้านตัน) เมื่อรวมกับสต็อกปลายปียกมา จำนวน 5.230 ล้านตัน จะมีผลผลิตกากถั่วเหลืองประมาณ 175.631 ล้านตัน ในขณะที่ความต้องการใช้มีประมาณ 168.084 ล้านตัน สำหรับกากถั่วที่คาดว่าไทยจะผลิตได้ในปี 2553 มีประมาณ 0.962 ล้านตัน แบ่งเป็นกากถั่วฯ ที่ผลิตจากเมล็ดถั่วเหลืองที่ปลูกในประเทศ 0.022 ล้านตัน และผลิตจากเมล็ดถั่วเหลืองนำเข้า 0.940 ล้านตัน ในขณะที่ความต้องการใช้ คาดว่าจะมีประมาณ 3.062 ล้านตัน ซึ่งจะต้องนำเข้าให้เพียงพอใช้อีกประมาณ 2.1 ล้านตัน ปัจจุบัน (12 ก.ค.53) ราคากากถั่วที่ผลิตในประเทศอ่อนตัวลงเนื่องจากมีการนำเข้ากากถั่วราคาต่ำเข้ามาใช้จำนวนมาก โดยราคาขายส่งกากถั่วฯ ที่ผลิตจากเมล็ดในประเทศ กก.ละ 15.00-15.10 บาท ปรับตัวลดลงจากราคาเฉลี่ยเดือนมิถุนายน (กก.ละ 17.55 บาท) ส่วนกากถั่วฯ ที่ผลิตจากเมล็ดนำเข้า ราคา กก.ละ 12.55 – 12.75 บาท อ่อนตัวลงจากราคาเฉลี่ยเดือนที่ผ่านมา เฉลี่ย กก.ละ 1.62 บาท

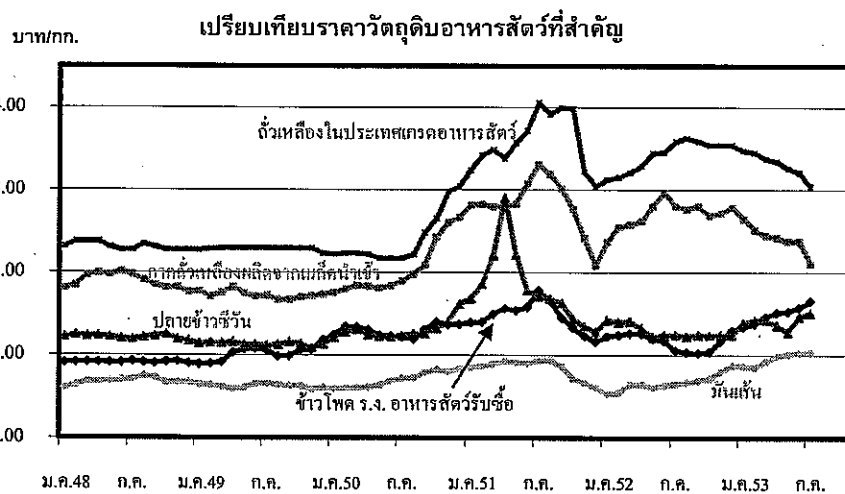

- **ปลาป่น** ในปี 2553 คาดว่าจะผลิตปลาป่นได้ประมาณ 0.450 ล้านตัน ใกล้เคียงกับปริมาณความต้องการใช้ในประเทศที่คาดว่าจะมีประมาณ 0.438 ล้านตัน ส่วนที่เหลือส่งออกไปขายในตลาดต่างประเทศ ในช่วงนี้ยังมีปัญหาปริมาณวัตถุดิบมีน้อยทั้งในการผลิตของไทยและประเทศผู้ผลิตอื่นๆ ซึ่งเป็นผลสภาพความแปรปรวนของอากาศ ในขณะที่ความต้องการใช้เป็นอาหารสัตว์เริ่มมีมากขึ้น ราคายังเคลื่อนไหวอยู่ในเกณฑ์ดี ปัจจุบัน(12 ก.ค.53) ราคาปลาป่นโปรตีน 60% ลงมา กลิ่นเบอร์ 2 กก.ละ 27.20 บาท ต่ำกว่าราคาเฉลี่ยเดือนมิถุนายน (กก.ละ 27.34 บาท) เล็กน้อย

4. มาตรการแก้ไขปัญหา/การช่วยเหลือผ่านกองทุนรวมเพื่อช่วยเหลือเกษตรกร

ในปีงบประมาณ 2553 คชก. ได้อนุมัติเงินกองทุนรวมฯ เพื่อดำเนินการช่วยเหลือสินค้าเกษตรกรด้านการตลาดไปแล้วเป็นจำนวนเงิน 3,124.6335 ล้านบาท จำแนกเป็น

1) **ข้าว วงเงิน 1,421.838 ล้านบาท** จำแนกเป็น โครงการจัดตลาดนัดข้าวเปลือกปี 2552/53 วงเงิน 11 ล้านบาท โครงการเพิ่มประสิทธิภาพการประกันรายได้เกษตรกรผู้ปลูกข้าวปี 2552/53 วงเงิน 13 ล้านบาท การประชาสัมพันธ์การประกันรายได้เกษตรกรผู้ปลูกข้าว ปี 2553 วงเงิน 15 ล้านบาท รวมทั้งได้ออนุมัติเงินเพิ่มเติมให้แก่โครงการรับจำนำข้าวในปีก่อนๆ อีก 6 โครงการ เป็นเงิน 1,367.388 ล้านบาท (ประกอบด้วยโครงการรับจำนำข้าวเปลือกนาปี ปีการผลิต 2546/47 วงเงิน 12.897 ล้านบาท โครงการรับจำนำข้าวเปลือกนาปี ปีการผลิต 2548/49 วงเงิน 539.814 ล้านบาท โครงการรับจำนำข้าวนาปรัง ปี 2548 วงเงิน 73.850 ล้านบาท โครงการรับจำนำข้าวเปลือกนาปรัง ปี 2549 วงเงิน 335.428 ล้านบาท โครงการรับจำนำข้าวเปลือกนาปรัง ปี 2550 วงเงิน 214.606 ล้านบาท โครงการรับจำนำข้าวเปลือกนาปรัง ปี 2552 วงเงิน 190.793 ล้านบาท) และโครงการส่งเสริมและพัฒนาศักยภาพของโรงสีภาคใต้ 15.45 ล้านบาท

2) **มันสำปะหลัง วงเงิน 9.768 ล้านบาท** จำแนกเป็น โครงการแทรกแซงตลาดมันสำปะหลัง ปี 2551/52 ในตลาดสินค้าเกษตรล่วงหน้า 7.168 ล้านบาท โครงการเพิ่มประสิทธิภาพการประกันรายได้เกษตรกรผู้ปลูกมันสำปะหลัง วงเงิน 2.6 ล้านบาท

3) **ข้าวโพดเลี้ยงสัตว์** โครงการเพิ่มประสิทธิภาพการประกันรายได้เกษตรกรผู้ปลูกข้าวโพดเลี้ยงสัตว์ วงเงิน 2 ล้านบาท

4) **กุ้ง วงเงิน 896.632 ล้านบาท** จำแนกเป็น โครงการแทรกแซงตลาดกุ้งขาวแวนนาไม ปี 2551 วงเงิน 535.438 ล้านบาท และโครงการแทรกแซงตลาดกุ้งขาวแวนนาไม ปี 2552 (เพิ่มเติม) 361.194 ล้านบาท

5) **หอมแดง** โครงการแทรกแซงตลาดหอมแดงปี 2552/53 (จ.ศรีสะเกษ) วงเงิน 82.40 ล้านบาท

6) **ผลไม้ วงเงิน 710.7295 ล้านบาท** จำแนกเป็น โครงการบริหารจัดการผลไม้ภาคตะวันออก ปี 2553 วงเงิน 116.724 ล้านบาท โครงการบริหารจัดการลิ้นจี่ ปี 2553 วงเงิน 56.66 ล้านบาท และโครงการริไซเคิลลำไยค้างสต็อกปี 2546 และปี 2547 วงเงิน 90 ล้านบาท โครงการบริหารจัดการลำไย ปี 2553 วงเงิน 176.68 ล้านบาท โครงการบริหารจัดการผลไม้ภาคใต้ ปี 2553 วงเงิน 270.6655 ล้านบาท

7) **เกลือทะเล** โครงการช่วยเหลือเกษตรกรชาวนาเกลือจังหวัดเพชรบุรี วงเงิน 1.266 ล้านบาท

สำนักส่งเสริมการค้าสินค้าเกษตร

กรกฎาคม 2553

หน้าจอส2/ข้อมูลหน้าจอทั้งหมด/คนวัชร/รายเดือน53/รายเดือนกกร3กราฟ

วงเงินช่วยเหลือด้านการตลาดสินค้าเกษตร

AOB : วงเงินคชก.50

หน่วย : ล้านบาท

สินค้า	ปี 2547	ปี 2548	ปี 2549	ปี 2550	ปี 2551	ปี 2552	ปี 2553
1 ข้าว	5,883.549	2,753.289	4,477.610	3,880.730	2,657.900	1,882.778	1,421.838
2 ข้าวโพดเลี้ยงสัตว์	959.845	617.000		13.785		126.250	2.000
3 มันสำปะหลัง	1,612.056	3,833.670	1,200.000	1,820.229	1,417.860	416.284	9.768
4 ปาล์มน้ำมัน						48.978	
5 มะพร้าว							
6 กาแฟ	83.500	177.192	116.773	4.100			
7 หอมแดง				125.000			82.400
8 กระเทียม		796.000				300.000	
9 หอมหัวใหญ่	243.000						
10 ลูกเดือย							
11 ไข่ไก่			70.000				
12 ไข่เนื้อ							
13 สุกกร				20.000			
14 ปลาโอ							
15 ปลาเบ็ด							
16 กุ้งกุลาดำ	415.126	300.000					
17 กุ้งขาว, กุ้งก้ามกราม		10.000		315.580		903.000	896.632
18 เกลือทะเล							1.266
19 ปอ							
20 ผลไม้					91.800	375.658	116.724
21 สับปะรด			100.000				
22 ทูเรียน							
23 ลิ้นจี่	110.000					46.110	56.660
24 ลำไย	485.056	708.968	659.705	254.810	33.720	610.700	266.680
25 เงาะ		32.000					270.6655
26 มังคุด							
27 เงาะ มังคุด ทูเรียน	320.000						
28 ลองกอง		366.700					
29 มะละกอ							
30 มะนาว							
31 พริกแห้ง							
32 อ้อยและน้ำตาลทราย							
33 น้ำมันดิบ							
34 อื่น ๆ			300.000				
35 เครื่องอุปโภค							
36 เตาอบลำไย							
37 มาตรฐานลำไย							
38 พัฒนาคุณภาพมันฯ							
รวมทั้งสิ้น	10,112.132	9,594.819	6,924.088	6,434.234	4,501.280	4,409.758	3,124.6335

* หมายถึง : ปี 2548 ใช้เงินทุน 8,070.249 ล้านบาท และเงินงบกลาง 1,524.570 ล้านบาท

ราคาเฉลี่ยสินค้าเกษตรสำคัญที่เกษตรกรขายได้ ปี 2548 - 2553

F: ราคา F: ราคาเฉลี่ยจัดกลุ่ม 50 D:AO 9

	สินค้า	ราคาเฉลี่ย																
		ปี 2548			ปี 2549			ปี 2550			ปี 2551			ปี 2552			ปี 2553	
		เฉลี่ย	สูงสุด	ต่ำสุด	เฉลี่ย	สูงสุด	ต่ำสุด	เฉลี่ย	สูงสุด	ต่ำสุด	เฉลี่ย	สูงสุด	ต่ำสุด	เฉลี่ย	สูงสุด	ต่ำสุด	มิ.ย.	(12 ก.ค.)
1	กลุ่มสินค้าผลิตเพื่อการส่งออก																	
	ข้าวเปลือกนาปรัง (บาท/ตัน)	6,653	6,863	6,355	6,537	6,757	5,803	6,197	6,268	6,137	12,165	13,445	10,478	9,665	10,144	8,438	7,921	7,800-8,400
			ต.ค.	มี.ค.		มี.ค.	ต.ค.		เม.ย.	มี.ค.		เม.ย.	มี.ค.		ก.ค.	ต.ค.		
	ข้าวเปลือกนาปี (บาท/ตัน)	6,516	6,800	6,190	6,495	5,987	6,788	6,468	6,746	6,268	8,410	9,445	6,805	9,593	10,500	8,323	-	-
		พ.ย.	ม.ค.		พ.ย.	ม.ค.-มี.ค.		ธ.ค.	ม.ค.		ธ.ค.	ม.ค.		ธ.ค.	ต.ค.			
	ข้าวเปลือกหอมมะลิ (บาท/ตัน)	7,858	8,014	7,683	8,392	9,023	7,500	9,092	10,297	8,680	13,998	18,576	10,500	14,545	15,649	13,575	12,849	12,900-14,200
			ก.ย.	พ.ย.		ก.ย.	ม.ค.		ธ.ค.	ม.ค.		พ.ค.	ม.ค.		ก.ย.	ม.ค.		
	ข้าวเปลือกเหนียว (บาท/ตัน)	6,228	6,500	5,700	8,595	10,567	6,774	11,593	12,700	9,041	8,654	12,664	6,120	8,249	11,921	7,331	13,107	14,300-16,000
			ส.ค.	พ.ย.		พ.ย.	ม.ค.		ก.ค.-ต.ค.	ธ.ค.		เม.ย.	พ.ย.		ธ.ค.	พ.ค.		
2 ^{1/}	หัวมันสำปะหลัง สดคละ (บาท/กก.)	1.31	1.48	1.04	1.18	1.40	0.94	1.28	1.79	0.87	1.92	2.23	1.53	1.20	1.40	1.11	2.28	2.56
			มี.ค.	ต.ค.		ธ.ค.	ส.ค.-ก.ย.		ก.ย.	ต.ค.		เม.ย.	ก.ย.		ต.ค.	พ.ค.		
3	ยางพารา แผ่นดิบชั้น 3 (บาท/กก.)	52.19	61.93	39.14	68.19	93.45	47.98	68.97	74.79	61.96	76.55	99.68	34.09	56.36	81.02	41.93	105.22	103.38
			ต.ค.	ม.ค.		มี.ย.	พ.ย.		พ.ย.	ก.ค.		ก.ค.	ธ.ค.		ธ.ค.	ม.ค.		
4	ไก่เนื้อ หน้าโรงฆ่า (บาท/กก.)	32.30	38.60	29.63	28.17	34.00	22.98	33.16	37.50	25.57	37.83	44.45	29.91	37.30	40.68	31.00	41.77	34.00-35.00
			ต.ค.	ม.ค.		ม.ค.	ก.ย.		ธ.ค.	ม.ค.		ส.ค.	ต.ค.		ก.ย.	มี.ค.		
5	กุ้งกุลาดำ ขนาด 50 ตัว/ก.ก. (บาท/กก.)	181	250	134	166	210	125	145	155	138	-	-	-	-	-	-	-	-
			เม.ย.	ก.ค.		ม.ค.	ธ.ค.		เม.ย.-มี.ย.	ม.ค.								
6	ลับปะรด โรงงานรับซื้อ (บาท/กก.)	3.69	4.49	2.61	2.45	3.34	1.37	4.41	5.35	3.10	4.54	6.10	3.12	5.05	5.97	3.37	5.84	6.07
			ก.ย.	ธ.ค.		ธ.ค.	มี.ย.		ต.ค.	ม.ค.		ก.ย.	พ.ค.		ส.ค.	ม.ค.		

สินค้า	ราคาเฉลี่ย																	
	ปี 2548			ปี 2549			ปี 2550			ปี 2551			ปี 2552			ปี 2553		
	เฉลี่ย	สูงสุด	ต่ำสุด	เฉลี่ย	สูงสุด	ต่ำสุด	เฉลี่ย	สูงสุด	ต่ำสุด	เฉลี่ย	สูงสุด	ต่ำสุด	เฉลี่ย	สูงสุด	ต่ำสุด	ม.ย.	(12 ก.ค.)	
7 ^{2/}	กลุ่มสินค้าผลิตเพื่อบริโภคภายในประเทศ																	
	ข้าวโพดเลี้ยงสัตว์ (ความชื้นไม่เกิน 14.5%) (บาท/กก.)	4.88	5.05	4.73	5.28	5.83	4.70	6.81	7.28	5.99	7.85	9.85	6.13	6.13	6.83	5.09	8.47	8.83
			ก.ค.	พ.ย.		ธ.ค.	มี.ค.		ต.ค.	ส.ค.		ก.ค.	ธ.ค.		ธ.ค.	ก.ย.		
8	กาแฟ (บาท/กก.)	28.46	33.16	26.81	39.77	43.66	33.66	46.29	47.11	44.78	62.65	68.61	57.79	62.30	70.45	45.00	-	-
			ธ.ค.	ม.ค.		ก.พ.	ธ.ค.		ม.ค.	ธ.ค.		ก.พ.	ธ.ค.		ก.พ.	ต.ค.		
9	ปาล์มทะลาย คุณภาพเปอร์เซ็นต์น้ำมัน 1 (บาท/กก.)	2.98	3.58	2.25	2.69	3.33	2.05	4.24	5.54	3.27	4.56	6.05	2.88	3.99	4.70	3.14	4.23	4.10-4.25
			ก.ค.	ก.พ.		ธ.ค.	เม.ย.		ธ.ค.	ม.ค.		ม.ค.	พ.ย.		พ.ค.	มี.ค.		
10	มะพร้าว ผลใหญ่แห้งทั้งเปลือก (บาท/ผล)	4.45	6.15	3.83	5.87	7.29	4.32	4.22	5.50	3.25	5.96	6.99	4.45	5.81	6.73	5.07	10.86	10.50-11.00
			ธ.ค.	ก.ย.		มี.ค.	ก.ย.		ม.ค.	ส.ค.		ธ.ค.	ม.ค.		ม.ค.	ก.ย.		
11 ³	หอมหัวใหญ่ เบอร์ 1 (บาท/กก.)	4.93	8.00	4.75	14.73	19.25	6.02	7.33	14.87	5.13	-	-	-	-	-	-	-	-
			ม.ค.	ก.พ.		ธ.ค.	ก.พ.		ม.ค.	มี.ค.								
12	หอมแดง แห้งใหญ่คละ (บาท/กก.)	14.80	31.56	7.10	22.09	32.78	16.42	10.04	17.95	4.95	-	-	-	-	-	-	-	-
			พ.ย.	ก.พ.		ก.ย.	ม.ค.		ม.ค.	เม.ย.								
13	กระเทียม แห้งใหญ่คละ (บาท/กก.)	21.96	32.94	19.23	27.52	58.32	25.60	34.60	53.99	29.77	-	-	-	-	-	-	-	-
			พ.ย.	ก.ค.		พ.ย.	มี.ค.		ม.ค.	ก.พ.								
14	สุกร ขายส่ง ตลาดกทม. (บาท/กก.)	49.31	52.79	43.90	45.91	50.55	37.20	39.97	46.17	30.98	54.38	58.79	48.05	57.29	62.06	53.17	61.50	61.00-62.00
			เม.ย.	ต.ค.		ม.ค.	ธ.ค.		ส.ค.	ม.ค.		มี.ค.	ม.ค.		เม.ย.	ต.ค.		
15	ไข่ไก่สด คละ (บาท/ฟอง)	2.18	2.54	1.63	1.70	1.84	1.50	1.92	2.17	1.74	2.23	2.48	1.76	2.27	2.60	1.84	2.91	2.90-3.00
			ก.ค.	ธ.ค.		พ.ย.	ก.พ.		ก.ย.	ม.ค.-เม.ย.,ธ.ค.		มี.ค.	ม.ค.		ส.ค.	ม.ค.		
16	เกลือทะเล (บาท/ตัน)	708	739	695	765	839	667	923	1,111	539	1,804	2,533	961	1,575	2,114	1,003	807	-
			ก.พ.	พ.ย.-ธ.ค.		ธ.ค.	มี.ย.		ต.ค.	เม.ย.		ธ.ค.	ก.พ.		มี.ย.	ก.พ.		

	สินค้า	ราคาเฉลี่ย																
		ปี 2548			ปี 2549			ปี 2550			ปี 2551			ปี 2552				
		เฉลี่ย	สูงสุด	ต่ำสุด	เฉลี่ย	สูงสุด	ต่ำสุด	เฉลี่ย	สูงสุด	ต่ำสุด	เฉลี่ย	สูงสุด	ต่ำสุด	เฉลี่ย	สูงสุด	ต่ำสุด	มี.ย.	(12 ก.ค.)
17	กลุ่มสินค้าที่ต้องนำเข้า ถั่วเหลือง ชนิดละเอียด (บาท/กก.)	10.75	13.00	9.22	10.47	11.18	10.04	11.56	15.28	9.75	17.51	20.25	15.83	14.37	15.22	12.68	-	14.70-15.00
			ม.ค.	ต.ค.		ธ.ค.	พ.ค.		ธ.ค.	มี.ย.		ก.ค.	ธ.ค.		ธ.ค.	ต.ค.		
18	กากถั่วเหลือง ผลิตจากเมล็ดในประเทศ ขายส่ง กทม. (บาท/กก.)	11.80	12.42	10.80	10.79	11.33	10.46	12.79	17.10	10.92	17.58	20.18	13.00	16.98	18.00	14.39	16.84	15.00-15.10
			มี.ย.	ธ.ค.		เม.ย.	ก.พ.		ธ.ค.	ม.ค.		ก.ค.	ธ.ค.		มี.ย.	ม.ค.		
19	ปลาป่น โปรตีน 60 % ขึ้นไป กลิ่นเบอร์ 1 ตลาด กทม. (บาท/กก.)	22.65	24.37	21.20	28.29	32.84	23.53	25.80	28.14	23.21	30.74	35.95	26.08	31.72	36.09	25.80	28.34	28.20
			ธ.ค.	ก.พ.		ส.ค.	ธ.ค.		ธ.ค.	ม.ค.		ส.ค.	ธ.ค.		ส.ค.	มี.ค.		

หมายเหตุ

^{1/} ปีการผลิต เริ่มตั้งแต่ ต.ค. - ก.ย.

^{2/} ปีการผลิต เริ่มตั้งแต่ ก.ค. - มี.ย.

^{3/} ปีการผลิต เริ่มตั้งแต่ พ.ย. - เม.ย.

* ตลาดปิดทำการในช่วงเทศกาลตรุษจีน

การชดเชยรายได้ให้แก่เกษตรกรตามโครงการประกันรายได้ ปี 2552/53

ข้าวเปลือกนาปี (รอบที่ 1)

ชนิดข้าว ราคาเกณฑ์กลาง ณ	ข้าวเปลือกหอมมะลิ ราคาประกันฯ 15,300 บาท/กก.		ข้าวเปลือกหอมจังหวัด ราคาประกันฯ 14,300 บาท/กก.		ข้าวเปลือกปทุมธานี ราคาประกันฯ 10,000 บาท/กก.		ข้าวเปลือกเจ้า ราคาประกันฯ 10,000 บาท/กก.		ข้าวเปลือกเหนียว ราคาประกันฯ 9,500 บาท/กก.	
	เกณฑ์กลาง	ชดเชย	เกณฑ์กลาง	ชดเชย	เกณฑ์กลาง	ชดเชย	เกณฑ์กลาง	ชดเชย	เกณฑ์กลาง	ชดเชย
1 กันยายน 2552	-	-	-	-	-	-	-	-	-	-
16 กันยายน 2552	-	-	-	-	-	-	-	-	-	-
1 ตุลาคม 2552	14,986	314	13,899	401.00	9,896	104	8,806	1,194	7,523	1,977
16 ตุลาคม 2552	14,940	360	13,860	440.00	8,940	1,060	8,466	1,534	7,470	2,030
1 พฤศจิกายน 2552	14,840	460	13,729	571.00	9,175	825	8,389	1,611	7,680	1,820
16 พฤศจิกายน 2552	13,002	2,298	12,620	1680.00	10,501	-	8,914	1,086	8,473	1,027
1 ธันวาคม 2552	13,720	1,580	13,388	912.00	10,565	-	9,242	758	9,591	-
16 ธันวาคม 2552	14,895	405	14,503	-	12,072	-	10,212	-	11,533	-
1 มกราคม 2553	15,369	-	14,757	-	12,198	-	10,072	-	11,706	-
16 มกราคม 2553	15,073	-	14,548	-	12,076	-	10,164	-	11,486	-
1 กุมภาพันธ์ 2553	14,915	385	14,359	-	12,004	-	9,993	7	11,511	-
16 กุมภาพันธ์ 2553	14,796	504	14,148	152	11,824	-	9,886	114	11,207	-
1 มีนาคม 2553	-	-	-	-	11,313	-	9,074	926	-	-
8 มีนาคม 2553	-	-	-	-	10,741	-	8,714	1,286	10,525	-
15 มีนาคม 2553	-	-	-	-	10,204	-	8,919	1,081	10,519	-
22 มีนาคม 2553	-	-	-	-	10,317	-	9,006	994	10,374	-
29 มีนาคม 2553	-	-	-	-	10,550	-	9,033	967	10,505	-
5 เมษายน 2553	-	-	-	-	10,633	-	9,087	913	10,912	-
12 เมษายน 2553	-	-	-	-	10,433	-	9,142	858	11,094	-

ชนิดข้าว ราคาเกณฑ์กลาง ณ	ข้าวเปลือกหอมมะลิ ราคาประกันฯ 15,300 บาท/กก.		ข้าวเปลือกหอมจังหวัด ราคาประกันฯ 14,300 บาท/กก.		ข้าวเปลือกปทุมธานี ราคาประกันฯ 10,000 บาท/กก.		ข้าวเปลือกเจ้า ราคาประกันฯ 10,000 บาท/กก.		ข้าวเปลือกเหนียว ราคาประกันฯ 9,500 บาท/กก.	
19 เมษายน 2553	-	-	-	-	10,433	-	9,142	858	11,094	-
26 เมษายน 2553	-	-	-	-	9,292	708	7,210	2,790	11,106	-
3 พฤษภาคม 2553	-	-	-	-	9,781	219	7,289	2,711	11,382	-
10 พฤษภาคม 2553	-	-	-	-	9,769	231	7,589	2,411	11,668	-
17 พฤษภาคม 2553	-	-	-	-	9,810	190	7,598	2,402	12,135	-
24 พฤษภาคม 2553	-	-	-	-	9,786	214	7,612	2,388	12,360	-
31 พฤษภาคม 2553	-	-	-	-	9,782	218	7,614	2,386	12,441	-
สิ้นสุดระยะเวลาใช้สิทธิ 31 พฤษภาคม 2553										

การชดเชยรายได้ให้เกษตรกรตามโครงการประกันรายได้ ปี 2552/53

ข้าวเปลือกนาปี (รอบที่ 2)

ชนิดข้าว ราคาเกณฑ์กลาง ณ	ข้าวเปลือกหอมมะลิ		ข้าวเปลือกหอมจังหวัด		ข้าวเปลือกปทุมธานี		ข้าวเปลือกเจ้า		ข้าวเปลือกเหนียว	
	ราคาประกันฯ 15,300 บาท/กก.		ราคาประกันฯ 14,300 บาท/กก.		ราคาประกันฯ 11,000 บาท/กก.		ราคาประกันฯ 10,000 บาท/กก.		ราคาประกันฯ 9,500 บาท/กก.	
	เกณฑ์กลาง	ชดเชย	เกณฑ์กลาง	ชดเชย	เกณฑ์กลาง	ชดเชย	เกณฑ์กลาง	ชดเชย	เกณฑ์กลาง	ชดเชย
1 มกราคม 2553	15,369	-	14,757	-	12,198	-	10,072	-	11,706	-
16 มกราคม 2553	15,073	227	14,548	-	12,076	-	10,164	-	11,486	-
1 กุมภาพันธ์ 2553	14,914	386	14,359	-	12,004	-	9,993	7	11,511	-
16 กุมภาพันธ์ 2553	14,796	504	14,148	152	11,824	-	9,886	114	11,207	-
1 มีนาคม 2553	-	-	-	-	11,313	-	9,074	926	-	-
8 มีนาคม 2553	-	-	-	-	10,741	259	8,714	1,286	10,525	-
15 มีนาคม 2553	-	-	-	-	10,204	796	8,919	1,081	10,519	-
22 มีนาคม 2553	-	-	-	-	10,317	683	9,006	994	10,374	-
29 มีนาคม 2553	-	-	-	-	10,550	450	9,033	967	10,505	-
5 เมษายน 2553	-	-	-	-	10,633	367	9,087	913	10,912	-
12 เมษายน 2553	-	-	-	-	10,433	567	9,142	858	11,094	-
19 เมษายน 2553	-	-	-	-	10,433	567	9,142	858	11,094	-
26 เมษายน 2553	-	-	-	-	9,292	1708	7,210	2,790	11,106	-
3 พฤษภาคม 2553	-	-	-	-	9,781	1219	7,289	2,711	11,382	-
10 พฤษภาคม 2553	-	-	-	-	9,769	1231	7,589	2,411	11,668	-
17 พฤษภาคม 2553	-	-	-	-	9,810	1190	7,598	2,402	12,135	-

ชนิดข้าว ราคาเกณฑ์กลาง ณ	ข้าวเปลือกหอมมะลิ		ข้าวเปลือกหอมจังหวัด		ข้าวเปลือกปทุมธานี		ข้าวเปลือกเจ้า		ข้าวเปลือกเหนียว	
	ราคาประกันฯ 15,300 บาท/กก.		ราคาประกันฯ 14,300 บาท/กก.		ราคาประกันฯ 11,000 บาท/กก.		ราคาประกันฯ 10,000 บาท/กก.		ราคาประกันฯ 9,500 บาท/กก.	
24 พฤษภาคม 2553	-	-	-	-	9,786	1214	7,612	2,388	12,360	-
31 พฤษภาคม 2553	-	-	-	-	9,782	1218	7,614	2,386	12,441	-
7 มิถุนายน 2553	-	-	-	-	9,745	1255	7,617	2,383	12,401	-
14 มิถุนายน 2553	-	-	-	-	9,670	1330	7,672	2,328	12,318	-
21 มิถุนายน 2553	-	-	-	-	9,745	1255	7,700	2,300	12,393	-
28 มิถุนายน 2553	-	-	-	-	9,970	1030	7,891	2,109	12,505	-
5 กรกฎาคม 2553	-	-	-	-	10,391	609	8,063	1,937	12,876	-
12 กรกฎาคม 2553	-	-	-	-	10,809	191	8,081	1,919	13,465	-
สิ้นสุดระยะเวลาใช้สิทธิ 31 ตุลาคม 2553										

การชดเชยรายได้ให้เกษตรกรตามโครงการประกันรายได้ ปี 2552/53

ครั้งที่	ราคาเกณฑ์กลาง ณ	มันสำปะหลัง (เชื้อแป้ง 25%) ราคาประกันฯ 1.70 บาท/กก.		ข้าวโพดเลี้ยงสัตว์ (ความชื้นไม่เกิน 14%) ราคาประกันฯ 7.10 บาท/กก.	
		เกณฑ์กลาง	ชดเชยส่วนต่าง	เกณฑ์กลาง	ชดเชยส่วนต่าง
1	1 กันยายน 2552	-	-	5.41	1.69
2	16 กันยายน 2552	-	-	5.45	1.65
3	1 ตุลาคม 2552	1.40	0.30	5.55	1.55
4	16 ตุลาคม 2552	1.45	0.25	5.58	1.52
5	1 พฤศจิกายน 2552	1.50	0.20	5.67	1.43
6	16 พฤศจิกายน 2552	1.58	0.12	5.86	1.24
7	1 ธันวาคม 2552	1.64	0.06	6.52	0.58
8	16 ธันวาคม 2552	1.82	-	7.15	-
9	1 มกราคม 2553	1.85	-	7.10	-
10	16 มกราคม 2553	1.85	-	7.40	-
11	1 กุมภาพันธ์ 2553	1.86	-	7.37	-
12	16 กุมภาพันธ์ 2553	1.85	-	7.51	-
13	1 มีนาคม 2553	1.86	-	สิ้นสุดระยะเวลาใช้สิทธิ 28 กุมภาพันธ์ 2553	
14	16 มีนาคม 2553	1.93	-		
15	1 เมษายน 2553	2.09	-		
16	16 เมษายน 2553	2.17	-		
17	1 พฤษภาคม 2553	2.22	-		
18	16 พฤษภาคม 2553	2.26	-		

1. การผลิตและความต้องการใช้

	2548/49	2549/50	2550/51*	2551/52*	2552/53 (พยากรณ์*)
ผลผลิตข้าว(ล้านตันข้าวเปลือก)					
โลก	634.101	636.833	656.939	678.731	667.533*
ไทย	30.291	29.642	32.099	31.650	31.253
- นาปี	23.539	22.840	23.308	23.235	23.043
- นาปรัง	6.752	6.802	8.791	8.415	8.210
ความต้องการ	15.848	15.909	16.258	16.818	16.900
ส่งออก (มค.-ธค.) (ล้านตันข้าวสาร)	7.420	9.557	10.011	8.5 *	-
				(เป้าหมายเบื้องต้น)	
มูลค่าส่งออก (ล้านบาท)	97,349	123,728	200,892	-	-
ปริมาณคงเหลือ	7.236	7.921	-	-	-
* ข้อมูลพยากรณ์ของกระทรวงเกษตรสหรัฐฯ (USDA) ราคา (บาท/ตัน) (พย.-ตค.)					(พย.-มิย.)
- ข้าวเปลือกเจ้าหอมมะลิ	8,278	8,843	14,228	14,164	14,093
- ข้าวเปลือกเจ้านาปี 5%	6,790	6,175	7,039	9,521	9,837
- ข้าวเปลือกเจ้าเหนียว	7,837	11,805	9,119	7,571	11,966
- ข้าวเปลือกเจ้านาปรัง (มค.-ธค.)	6,537	6,197	12,165	9,665	8,045
ต้นทุนการผลิต (บาท/ตัน)					
ข้าวเปลือกหอมมะลิ	7,049	7,315	7,826	10,547	10,752
ข้าวเปลือกเจ้านาปี	4,152	4,634	4,532	6,512	6,969
ข้าวเปลือกเหนียว	6,429	6,515	6,680	9,078	9,435
ข้าวเปลือกนาปรัง	4,812	5,074	6,696	6,897	6,762

2. สถานการณ์การผลิต กระทรวงเกษตรและสหกรณ์พยากรณ์การผลิตข้าวนาปรัง ปีการผลิต 2553 ดังนี้
พื้นที่เพาะปลูก ผลผลิตข้าวนาปรัง ปี 2553

ภาค	พื้นที่เพาะปลูก (ล้านไร่)			ผลผลิต (ล้านตัน)		
	2552	2553	Δ %	2552	2553	Δ %
รวมทั้งประเทศ	12.402	13.849	11.66	8.415	8.209	-2.44
เหนือ	4.376	5.228	19.47	2.899	3.135	8.15
อีสาน	1.460	2.025	38.71	0.837	1.040	24.25
กลาง	6.181	6.201	0.32	4.482	3.830	-14.52
ใต้	0.385	0.395	2.42	0.197	0.204	3.33

ที่มา : สำนักงานเศรษฐกิจการเกษตร

กระทรวงเกษตรฯ พยากรณ์พื้นที่เพาะปลูกข้าวเปลือกนาปรัง ปี 2553 มีประมาณ 13.849 ล้านไร่ สูงขึ้นจากปีที่แล้ว 1.447 ล้านไร่ คิดเป็นร้อยละ 11.66 และผลผลิตข้าวเปลือกนาปรังมีประมาณ 8.209 ล้านตันข้าวเปลือก ลดลงจากปีก่อน 0.206 ล้านตันข้าวเปลือก หรือร้อยละ 2.44 ผลผลิตเฉลี่ยต่อไร่ 593 กก./ไร่ ลดลงจากปีก่อน 86 กก./ไร่ หรือร้อยละ 12.67 ผลผลิตออกสู่ตลาดมากในช่วงเดือน เมย. - กค. คิดเป็นร้อยละ 75.89 หรือประมาณ 6.222 ล้านตันข้าวเปลือก

3. ภาวะและราคาข้าว

ในช่วงเดือนมิถุนายน 2553 ข้าวเปลือกหอมมะลิ (ชนิดสีได้ต้นข้าว 36 กรัม) ออกสู่ตลาดน้อย ขณะที่ราคาลดลงจากตันละ 13,475 บาท เป็นตันละ 12,983 บาท เนื่องจากตลาดมีความต้องการซื้อชะลอตัว ข้าวเปลือกเจ้า 5% ราคาสูงขึ้นจากตันละ 7,823 บาท เป็นตันละ 7,921 บาท ข้าวเปลือกเหนียว 10% เมล็ดยาว ราคาสูงขึ้นจากตันละ 13,077 บาท เป็นตันละ 13,398 บาท ตลาดมีความต้องการซื้อข้าวฤดูใหม่เพิ่มขึ้น ซึ่งผลผลิตข้าวนาปรัง ปี 2553 ออกสู่ตลาดได้น้อยเนื่องจากได้รับผลกระทบจากปริมาณน้ำไม่เพียงพอต่อการเพาะปลูกและในบางพื้นที่มีโรคเพลี้ยกระโดดสีน้ำตาลระบาด แต่รัฐบาลได้ดำเนินมาตรการประกันรายได้เกษตรกรผู้ปลูกข้าว ปี 2552/53 โครงการประกันรายได้เกษตรกรผู้ปลูกข้าวรอบที่ 2 ตั้งแต่วันที่ 1 มค.53 - 31 กค.53 ยกเว้นภาคใต้ตั้งแต่ 1 เมษายน - 31 ตุลาคม 2553

4. การส่งออก

	ปี 2549	ปี 2550	ปี 2551	หน่วย ปริมาณ: ล้านตัน	
				ปี 2552	ปี 2553
				มูลค่า : ล้านบาท	
ปริมาณการส่งออก (มค.- ธค.)	7.420	9.557	10.011	8.5	9.0-9.5*
ณ 1 ม.ค. - 30 มิ.ย.	-	-	-	4.422	4.008
มูลค่าส่งออก (มค.- ธค.)	97,349	123,700	200,892	170,819	-
ณ 1 ม.ค. - 30 มิ.ย.	-	-	-	85,705	78,046

ปี 2553 กระทรวงพาณิชย์ปรับเป้าหมายการส่งออกข้าวมีปริมาณ 9.0-9.5 ล้านตันข้าวสาร ซึ่งรายงานส่งออกเบื้องต้นตั้งแต่วันที่ 1 มค.- 30 มิ.ย.2553 มีปริมาณ 4.008 ล้านตันข้าวสาร คิดเป็นร้อยละ 43.3 ของเป้าหมายส่งออก และมูลค่าส่งออกรวม 78,046 ล้านบาท

5. สภาพปัญหาและสาเหตุ

5.1 ผลผลิตส่วนใหญ่ออกสู่ตลาดพร้อมกันมากและกระจุกตัวในช่วงต้นฤดู จากการที่ตลาดโลกมีความต้องการข้าวและธัญพืชเพิ่มขึ้น ประเทศผู้ผลิตสำคัญประสบภัยธรรมชาติ จะส่งผลให้ราคาปรับตัวสูงขึ้น

5.2 การค้าข้าวในตลาดโลกราคามีแนวโน้มดีขึ้น เนื่องจากทั้งผู้ส่งออกและผู้นำเข้าสำคัญ เช่น จีน ไทย พม่า บังคลาเทศ มีผลผลิตเพิ่มขึ้น ส่วนอินเดียประสบภัยแล้งและเกิดพายุ มีผลผลิตลดลง

5.3 ราคาข้าวส่งออกมีผลต่อราคาภายในประเทศ หากราคาตลาดโลกสูงขึ้น ทำให้ราคาภายในประเทศสูงขึ้นตามไปด้วย

6. มาตรการประกันรายได้เกษตรกรผู้ปลูกข้าว ปี 2552/53

คณะกรรมการนโยบายข้าวแห่งชาติ (กขช.) ได้มีมติเมื่อวันที่ 27 สิงหาคม 2552 และ 16 กันยายน 2552 เห็นชอบมาตรการประกันรายได้เกษตรกรผู้ปลูกข้าวนาปี ปีการผลิต 2552/53 ดังนี้

6.1 เป้าหมายและพื้นที่ดำเนินการประกันรายได้ข้าวเปลือกหอมมะลิ ข้าวเปลือกพันธุ์ กข.15 ข้าวเปลือกหอมจังหวัด ข้าวเปลือกเจ้า ข้าวเปลือกปทุมธานี และข้าวเปลือกเหนียวในพื้นที่เพาะปลูกข้าวทั่วประเทศ

6.2 ราคาและปริมาณประกันรายได้จากการขายข้าวเปลือก กำหนดราคาและปริมาณประกันรายได้จากการขายข้าวเปลือก ณ ความชื้นไม่เกิน 15% ตามที่คณะอนุกรรมการนโยบายข้าวแห่งชาติด้านการผลิตเสนอ ดังนี้ ข้าวเปลือกหอมมะลิ ต้นละ 15,300 บาท ปริมาณครัวเรือนละไม่เกิน 14 ตัน ข้าวเปลือกหอมจังหวัด ต้นละ 14,300 บาท ปริมาณครัวเรือนละไม่เกิน 16 ตัน ข้าวเปลือกเจ้า ต้นละ 10,000 บาท ปริมาณครัวเรือนละไม่เกิน 25 ตัน ข้าวเปลือกปทุมธานี ต้นละ 10,000 บาท ปริมาณครัวเรือนละไม่เกิน 25 ตัน ข้าวเปลือกเหนียว ต้นละ 9,500 บาท ปริมาณครัวเรือนละไม่เกิน 16 ตัน

สำหรับราคาและปริมาณประกันรายได้จากการขายข้าวเปลือก รอบที่ 2 ข้าวเปลือกเจ้า ต้นละ 10,000 บาท ปริมาณครัวเรือนละไม่เกิน 25 ตัน ข้าวเปลือกปทุมธานี ต้นละ 11,000 บาท ปริมาณครัวเรือนละไม่เกิน 25 ตัน และข้าวเปลือกเหนียว ต้นละ 9,500 บาท ปริมาณครัวเรือนละไม่เกิน 16 ตัน

7. ผลการดำเนินการ

โครงการประกันรายได้เกษตรกรผู้ปลูกข้าว (รอบที่ 1) ถึง ณ วันที่ 31 พค.2553 ซึ่งสิ้นสุดโครงการแล้ว มีเกษตรกรขึ้นทะเบียน จำนวน 3,619,394 ราย ผ่านการประกาศม จำนวน 3,411,652 ราย และทำสัญญากับ ธ.ก.ส. จำนวน 3,274,836 ราย (คิดเป็นร้อยละ 95.99 ที่ผ่านประกาศม) และ ธ.ก.ส. จ่ายเงินชดเชยแล้ว 3,187,672 ราย มีสัญญาจำนวน 4,807,060 ฉบับ เป็นเงินชดเชย จำนวน 28,310,525,505 บาท และประกันรายได้ (รอบที่ 2) ถึง ณ วันที่ 30 มิ.ย.53 มีเกษตรกรขึ้นทะเบียน จำนวน 825,623 ราย ผ่านการประกาศม จำนวน 812,793 ราย และทำสัญญากับ ธ.ก.ส. 804,019 ราย (คิดเป็นร้อยละ 98.92 และ ธ.ก.ส.จ่ายเงินชดเชยแล้ว 16,786,546,411บาท มีสัญญาจำนวน 1,129,159 ฉบับ

สำนักส่งเสริมการค้าสินค้าเกษตร
กรมการค้าภายใน
กรกฎาคม 2553
7.PriceJuly2010/vv/D-64

สรุปปริมาณการส่งข้าวออกไปต่างประเทศรายเดือน

หน่วย: ปริมาณ/เมตริกตัน
มูลค่า/ล้านบาท

เดือน	2539	2540	2541	2542	2543	2544	2545	2546	2547	2548	2549	2550	2551	2552	2553
มค.	562,889	377,949	684,258	561,509	453,860	542,617	683,545	580,091	550,232	764,497	579,501	622,942	1,022,849	637,657	714,545
กพ.	430,992	287,899	564,678	435,160	531,032	468,532	531,389	544,549	704,296	588,663	585,601	591,362	1,049,697	674,909	694,823
มีค.	492,731	374,825	591,276	466,123	495,392	376,301	571,122	482,455	821,005	591,762	626,015	743,386	1,136,239	724,700	727,023
ไตรมาสแรก	1,486,612	1,040,673	1,840,212	1,462,792	1,480,284	1,387,450	1,786,056	1,607,095	2,075,533	1,944,922	1,791,117	1,957,690	3,208,785	2,037,266	2,136,391
เมย.	417,077	418,520	547,554	379,246	403,915	547,252	483,273	556,881	800,361	588,838	599,232	703,758	816,424	718,453	581,043
พค.	518,318	396,191	427,058	473,077	557,074	634,543	646,631	586,875	831,376	597,570	665,334	683,554	1,006,026	807,154	691,965
มิย.	425,083	473,177	495,114	537,306	396,904	611,925	498,500	532,499	946,430	588,818	659,296	729,510	954,388	859,166	598,371
ไตรมาสที่ 2	1,360,478	1,287,888	1,469,726	1,389,629	1,357,893	1,793,720	1,628,404	1,676,255	2,578,167	1,775,226	1,923,862	2,116,822	2,776,838	2,384,773	1,871,379
กค.	415,273	425,167	529,767	615,205	544,933	523,064	533,432	684,057	1,003,889	561,690	553,948	624,703	890,492	649,865	
สค.	413,516	412,798	525,671	632,679	493,681	699,300	574,400	699,916	738,805	628,221	525,788	641,321	790,060	724,961	
กย.	312,445	462,548	416,133	623,196	521,024	722,541	565,366	633,782	879,905	560,741	624,922	836,384	709,319	728,394	
ไตรมาสที่ 3	1,141,234	1,300,513	1,471,571	1,871,080	1,559,638	1,944,905	1,673,198	2,017,755	2,622,599	1,750,652	1,704,658	2,102,408	2,389,871	2,103,220	
ตค.	352,704	465,190	461,287	564,073	697,394	813,038	908,034	716,841	1,089,458	600,084	697,756	1,101,638	604,910	684,351	
พย.	429,231	435,278	526,719	658,781	727,417	805,751	682,724	727,684	964,682	592,664	663,253	1,168,506	437,476	654,837	
ธค.	480,125	742,667	639,340	767,664	776,768	800,503	567,222	851,784	809,786	640,798	640,010	1,110,318	593,154	728,383	
ไตรมาสที่ 4	1,262,060	1,643,135	1,627,346	1,990,518	2,201,579	2,419,292	2,157,980	2,296,309	2,863,926	1,833,546	2,001,019	3,380,462	1,635,540	2,067,571	
ปริมาณรวม	5,250,384	5,272,209	6,408,855	6,714,019	6,599,394	7,545,367	7,245,638	7,597,414	10,140,225	7,304,346	7,420,656	9,557,382	10,011,034	8,592,830	4,007,770
มูลค่ารวม	48,783	60,619	85,394	72,324	68,102	69,261	67,193	76,368	110,376	90,874	97,349	123,700	200,892	171,719	78,046

ที่มา : สภาหอการค้าแห่งประเทศไทย (ตั้งแต่ปี 2541 - ปัจจุบันเป็นข้อมูลจากกรมการค้าต่างประเทศ)

กรมการค้าภายใน เมการการค้าภายใน

Exp001-1-ราคาข้าว Top Hit 02/vv/D65

Update 8 มี.ค.53

ราคาข้าวเปลือกหอมมะลิ ที่โรงสีรับซื้อในส่วนภูมิภาค

FILE : PX004

หน่วย : บาท/ตัน

ปี	มค.	กพ.	มีค.	เมย.	พค.	มิย.	กค.	สค.	กย.	ตค.	พย.	ธค.	เฉลี่ย
2542	6,855	6,685	6,603	6,462	6,614	6,638	6,958	7,436	8,455	8,354	7,850	6,676	7,132
2543	6,743	6,781	6,885	6,977	7,311	7,477	8,005	8,135	8,177	8,146	7,289	6,413	7,362
2544	6,583	6,389	6,085	6,140	5,933	5,750	5,711	5,170	4,929	5,151	4,867	4,822	5,628
2545	5,216	5,410	5,472	5,550	5,625	6,248	6,735	6,785	6,874	6,758	6,340	6,375	6,116
2546	6,425	6,778	7,560	7,850	7,990	8,340	8,465	8,818	9,315	8,950	7,980	8,665	8,095
2547	9,376	9,175	9,270	9,567	9,249	8,743	7,957	7,718	7,407	7,178	7,738	7,695	8,423
2548	7,885	7,959	8,001	7,999	7,909	7,689	7,696	8,000	8,014	7,863	7,683	7,600	7,858
2549	7,500	7,833	8,151	8,157	8,305	8,315	8,812	8,975	9,023	8,980	8,364	8,291	8,392
2550	8,680	8,788	8,930	8,955	8,913	8,961	9,033	9,025	9,058	9,118	9,348	10,297	9,092
2551	10,500	12,175	13,108	18,497	18,576	15,111	14,758	13,658	13,761	13,649	11,910	12,276	13,998
2552	13,575	14,061	14,246	14,254	13,998	14,067	15,006	15,380	15,649	15,546	13,894	14,862	14,545
2553	14,984	14,643	14,060	13,839	13,475	12,983							13,997

หมายเหตุ : เป็นราคารับซื้อเฉลี่ยหน้าโรงสีจังหวัดสุรินทร์ อุดรธานี อุบลราชธานี และนครราชสีมา (ชนิดสีได้ตันข้าว 36 กรัม)

ราคาข้าวเปลือกเหนียว (เมล็ดยาว) ที่โรงสีรับซื้อในส่วนภูมิภาค

หน่วย : บาท/ตัน

ปี	มค.	กพ.	มีค.	เมย.	พค.	มิย.	กค.	สค.	กย.	ตค.	พย.	ธค.	เฉลี่ย
2542	5,831	5,536	5,241	5,033	5,174	4,877	4,783	4,997	5,304	4,876	4,562	4,790	5,084
2543	4,667	4,549	4,528	4,706	4,831	4,828	5,068	5,203	5,208	5,295	5,111	4,997	4,916
2544	5,467	5,612	5,550	5,651	5,795	5,948	6,018	5,830	5,750	5,509	4,739	5,006	5,573
2545	5,063	5,124	5,112	5,374	5,657	5,781	5,913	6,155	6,293	6,073	5,568	5,236	5,612
2546	5,397	5,774	5,950	6,000	6,058	6,229	6,576	6,923	7,125	6,248	6,220	6,367	6,239
2547	6,730	6,510	6,514	6,669	6,742	6,600	6,600	6,540	6,209	5,940	6,100	5,945	6,425
2548	6,235	6,300	6,300	6,300	6,300	6,300	6,300	6,500	6,452	6,015	5,700	6,030	6,228
2549	6,774	6,979	7,200	7,331	7,500	7,679	9,100	9,464	10,020	10,262	10,567	10,258	8,595
2550	11,367	11,300	11,329	11,447	11,920	12,667	12,700	12,700	12,700	12,700	9,250	9,041	11,593
2551	8,691	8,860	9,862	12,664	10,279	9,293	8,698	7,903	7,582	6,991	6,120	6,902	8,654
2552	7,691	7,903	7,636	7,547	7,331	7,385	7,919	7,814	8,247	8,361	9,229	11,921	8,249
2553	12,105	12,060	11,773	12,163	13,077	13,398							12,429

หมายเหตุ : เป็นราคารับซื้อเฉลี่ยหน้าโรงสีจังหวัดอุดรธานี กาฬสินธุ์ ขอนแก่น และเชียงราย

สำนักส่งเสริมการค้าสินค้าเกษตร

1 เมษายน 2553

px(รวม)/Tophit/vv/d65

ราคาข้าวเปลือกเจ้าหน้าปี 5% ตลาดกลางก้านนทรง/ท่าข้าวลาดยาว

FILE : PX003

หน่วย : บาท/ตัน

ปี	มค.	กพ.	มีค.	เมย.	พค.	มิย.	กค.	สค.	กย.	ตค.	พย.	ธค.	เฉลี่ย
2542	6,271	6,050										4,720	5,680
2543	4,824	4,975										4,550	4,783
2544	4,550	4,550	4,550								4,450	4,553	4,531
2545	4,624	4,761	4,650							4,750	4,750	4,700	4,706
2546	4,732	4,750	4,750								4,383	4,530	4,629
2547	4,727										6,090	6,250	5,689
2548	6,404	6,450									6,858	6,850	6,641
2549	6,850	6,850	6,850								6,168	6,250	6,594
2550	6,330	6,389									6,566	6,750	6,509
2551	6,773	7,838									9,400	9,400	8,353
2552	10,300	10,776								8,323	8,908	10,507	9,763
2553	9,796	9,565											9,681

ราคาข้าวเปลือกเจ้าหน้าปี 5% ตลาดกลางจังหวัดพิษณุโลก

หน่วย : บาท/ตัน

ปี	มค.	กพ.	มีค.	เมย.	พค.	มิย.	กค.	สค.	กย.	ตค.	พย.	ธค.	เฉลี่ย
2542	6,057	5,668	5,465								4,915	4,725	5,366
2543	4,850	4,958	4,799	4,472							4,715	4,132	4,654
2544	4,186	4,267	4,127								4,328	4,289	4,239
2545	4,405	4,650	4,650	4,650						4,706	4,627	4,475	4,595
2546	4,593	4,646	4,650								4,488	4,406	4,557
2547	4,680										5,775	5,885	5,447
2548	5,975	6,122									6,743	6,725	6,391
2549	6,725	6,725	6,725								5,806	6,000	6,396
2550	6,205	6,250									6,509	6,741	6,426
2551	6,836	8,293									9,250	9,490	8,467
2552	9,728	10,224									8,900	9,940	9,698
2553	10,066	9,750											9,908

ราคาข้าวเปลือกหน้าปี 5 % เฉลี่ยตลาดก้านนทรง/ท่าข้าวลาดยาวและตลาดกลางจังหวัดพิษณุโลก

หน่วย : บาท/ตัน

ปี	มค.	กพ.	มีค.	เมย.	พค.	มิย.	กค.	สค.	กย.	ตค.	พย.	ธค.	เฉลี่ย
2542	6,164	5,859	5,465								4,915	4,723	5,425
2543	4,837	4,967	4,799	4,472							4,715	4,341	4,689
2544	4,368	4,409	4,339								4,389	4,421	4,385
2545	4,514	4,706	4,650	4,650						4,728	4,688	4,588	4,646
2546	4,663	4,698	4,700								4,434	4,468	4,593
2547	4,704										5,932	6,068	5,568
2548	6,190	6,286									6,800	6,788	6,516
2549	6,788	6,788	6,788								5,987	6,125	6,495
2550	6,268	6,320									6,538	6,746	6,468
2551	6,805	8,066									9,325	9,445	8,410
2552	10,014	10,500								8,323	8,904	10,224	9,593
2553	9,931	9,743											9,837

สำนักส่งเสริมการค้าสินค้าเกษตร

ราคาข้าวเปลือกเจ้านาปรัง ความชื้น 15% ตลาดก้านันทรัง / ทำข้าวลาตยาว

FILE : PX 008

หน่วย : บาท/ตัน

ปี	มค.	กพ.	มีค.	เมย.	พค.	มิย.	กค.	สค.	กย.	ตค.	พย.	ธค.	เฉลี่ย
2542	6,213	5,611	5,368	4,859	4,840	5,200	5,303	5,248	4,997	4,671	4,655	4,797	5,147
2543	4,825		4,659	4,419	4,561	4,674	4,380	4,450	4,025	4,245	4,322	4,385	4,450
2544	4,498	4,492	4,273	4,185	4,250	4,385	4,450	4,160	4,330	4,345	4,344		4,337
2545			4,576	4,606	4,845	4,956	4,750	4,640	4,650	4,681			4,713
2546			4,580	4,550	4,550	4,731	4,902	4,713	4,707	4,603			4,667
2547		4,850	5,065	5,254	5,250	5,250	5,446	5,998	5,906	6,050			5,452
2548			6,365	6,888	6,900	6,882	6,750	6,688	6,983	6,950			6,801
2549			6,850	6,850	6,850	6,850	6,859	6,935	6,408	6,030			6,704
2550			6,243	6,323	6,174	6,233	6,250	6,250	6,250	6,250			6,247
2551			10,423	13,086	12,952	12,522	12,440	12,258	12,033	11,850			12,196
2552			9,997	10,319	10,061	10,120	10,538	9,790	9,200				10,004
2553			8,850	7,790	7,988	7,942							8,143

หมายเหตุ : ตั้งแต่เดือนกุมภาพันธ์ 47 เป็นต้นไป เป็นราคาที่ตลาดกลางทำข้าวลาตยาว

ราคาข้าวเปลือกเจ้านาปรัง ความชื้น 15% ตลาดกลางจังหวัดพิษณุโลก

หน่วย : บาท/ตัน

ปี	มค.	กพ.	มีค.	เมย.	พค.	มิย.	กค.	สค.	กย.	ตค.	พย.	ธค.	เฉลี่ย
2542	6,020	5,560	5,131	4,532	4,714	5,141	5,098	5,070	4,780	4,348	4,552	4,585	4,961
2543	4,740	4,889	4,677	4,316	4,173	4,123	4,080	4,221	3,775	4,192	4,177	4,156	4,293
2544	4,198	4,212	4,050	3,916	4,030	4,225	4,310	4,198	4,298	4,250	4,225	4,303	4,185
2545	4,439	4,617	4,571	4,589	4,610	4,635	4,492	4,410	4,425	4,492			4,528
2546			4,490	4,475	4,586	4,689	4,687	4,578	4,648				4,593
2547		4,740	5,048	5,131	5,317	5,373	5,448	5,670	5,775	5,775			5,364
2548			6,346	6,475	6,475	6,475	6,475	6,475	6,543	6,775			6,505
2549			6,663	6,475	6,475	6,475	6,475	6,475	6,335	5,575			6,369
2550			6,023	6,215	6,285	6,150	6,150	6,150	6,130	6,061			6,146
2551			10,533	13,803	13,642	12,321	12,500	11,917	11,773	10,580			12,134
2552			9,750	9,450	9,750	9,750	9,750	9,750	9,532	8,438			9,521
2553			8,735	7,491	7,658	7,900							7,946

ราคาข้าวเปลือกนาปรัง ความชื้น 15 %เฉลี่ย ทำข้าวลาตยาวและจังหวัดพิษณุโลก

หน่วย : บาท/ตัน

ปี	มค.	กพ.	มีค.	เมย.	พค.	มิย.	กค.	สค.	กย.	ตค.	พย.	ธค.	เฉลี่ย
2542	6,117	5,586	5,250	4,696	4,777	5,170	5,201	5,159	4,888	4,510	4,604	4,691	5,054
2543	4,787	4,889	4,668	4,368	4,367	4,398	4,230	4,336	3,900	4,218	4,250	4,271	4,390
2544	4,348	4,352	4,162	4,050	4,140	4,305	4,380	4,179	4,314	4,298	4,284	4,303	4,260
2545	4,439	4,617	4,574	4,598	4,728	4,793	4,621	4,525	4,538	4,587			4,602
2546			4,535	4,513	4,568	4,710	4,795	4,646	4,678	4,603			4,631
2547		4,795	5,057	5,193	5,284	5,312	5,447	5,834	5,841	5,913			5,408
2548			6,355	6,682	6,688	6,679	6,613	6,582	6,764	6,863			6,653
2549			6,757	6,663	6,663	6,663	6,667	6,705	6,372	5,803			6,537
2550			6,137	6,268	6,230	6,192	6,200	6,200	6,190	6,156			6,197
2551			10,478	13,445	13,297	12,422	12,470	12,088	11,907	11,215			12,165
2552			9,874	9,885	9,906	9,935	10,144	9,770	9,366	8,438			9,665
2553			8,793	7,641	7,823	7,921							8,045

สำนักส่งเสริมการค้าสินค้าเกษตร

ราคาขายส่งข้าวสารเจ้า 100 % ชั้น 2 ตลาดกรุงเทพมหานคร

File : PX006

หน่วย : บาท/100 กก.

ปี	มค.	กพ.	มีค.	เมย.	พค.	มิย.	กค.	สค.	กย.	ตค.	พย.	ธค.	เฉลี่ย
2542	1,058	987	902	828	854	898	900	886	876	819	851	846	892
2543	858	892	821	770	751	742	716	718	709	766	769	758	773
2544	755	748	729	716	720	740	743	724	729	719	741	752	735
2545	807	825	786	797	833	828	782	767	763	782	776	777	794
2546	824	832	806	807	814	826	806	779	766	741	734	759	791
2547	810	815	904	906	896	896	910	950	930	968	1,005	1,046	920
2548	1,069	1,075	1,087	1,135	1,126	1,123	1,108	1,125	1,131	1,134	1,104	1,112	1,111
2549	1,121	1,143	1,142	1,123	1,136	1,157	1,158	1,138	1,118	1,079	1,042	1,047	1,117
2550	1,074	1,085	1,082	1,052	1,063	1,091	1,073	1,072	1,066	1,078	1,119	1,169	1,085
2551	1,185	1,412	1,738	2,613	2,602	2,192	2,176	2,069	2,209	1,959	1,808	1,791	1,980
2552	1,845	1,966	1,911	1,758	1,767	1,805	1,843	1,713	1,686	1,555	1,707	1,882	1,787
2553	1,807	1,718	1,589	1,446	1,404	1,390							1,559

ราคาขายส่งข้าวสารเจ้า 5% ตลาดกรุงเทพมหานคร

หน่วย : บาท/100 กก.

ปี	มค.	กพ.	มีค.	เมย.	พค.	มิย.	กค.	สค.	กย.	ตค.	พย.	ธค.	เฉลี่ย
2542	1,022	949	868	799	822	866	873	859	831	780	816	819	859
2543	824	833	767	724	687	689	684	694	679	745	742	731	733
2544	730	724	700	671	675	694	707	696	710	702	714	726	704
2545	785	800	764	773	803	799	758	745	740	751	751	750	768
2546	794	797	782	783	785	795	774	747	739	721	714	732	764
2547	777	778	873	881	871	876	889	925	906	937	979	1,026	893
2548	1,049	1,055	1,066	1,115	1,106	1,103	1,088	1,105	1,107	1,108	1,079	1,088	1,089
2549	1,095	1,119	1,117	1,090	1,106	1,127	1,128	1,108	1,088	1,050	1,013	1,022	1,089
2550	1,050	1,051	1,038	1,018	1,031	1,061	1,039	1,038	1,027	1,051	1,096	1,135	1,053
2551	1,148	1,365	1,696	2,524	2,417	2,105	2,093	2,018	2,149	1,818	1,711	1,682	1,894
2552	1,705	1,866	1,809	1,656	1,663	1,734	1,748	1,625	1,595	1,495	1,619	1,774	1,691
2553	1,707	1,607	1,448	1,294	1,282	1,275							1,436

ราคาขายส่งปลายข้าวขาว A-1เลิศ (ใหม่) ตลาดกรุงเทพมหานคร

หน่วย : บาท/100 กก.

ปี	มค.	กพ.	มีค.	เมย.	พค.	มิย.	กค.	สค.	กย.	ตค.	พย.	ธค.	เฉลี่ย
2542	794	718	677	618	625	690	724	728	683	604	597	522	665
2543	531	531	520	504	495	486	519	533	540	533	510	515	518
2544	534	524	497	501	522	545	585	589	612	602	541	541	549
2545	581	588	596	595	591	586	580	579	595	642	631	609	598
2546	595	591	570	560	556	584	578	583	584	581	583	600	580
2547	630	665	767	788	807	817	802	821	787	765	805	810	772
2548	829	841	836	838	830	818	813	825	836	846	812	800	827
2549	780	787	783	791	771	771	764	772	791	778	747	775	776
2550	829	870	861	822	800	821	829	847	880	950	996	1,074	882
2551	1,123	1,326	1,570	2,212	1,916	1,554	1,490	1,226	1,219	985	869	870	1,363
2552	905	977	1,004	1,008	939	954	960	889	887	852	993	1,175	962
2553	1,255	1,217	1,078	961	941	936							1,065

สำนักส่งเสริมการค้าสินค้าเกษตร

ราคาขายส่งข้าวสารเจ้า 25% ในตลาดกรุงเทพมหานคร

px006-2

หน่วย : บาท/100 กก.

ปี	มค.	กพ.	มีค.	เมย.	พค.	มิย.	กค.	สค.	กย.	ตค.	พย.	ธค.	เฉลี่ย
2542	941	868	814	748	758	816	825	820	789	741	767	753	803
2543	759	765	714	675	645	643	640	651	647	700	691	681	684
2544	683	675	648	626	634	655	675	670	684	676	670	680	665
2545	733	748	721	728	749	746	713	704	702	725	723	717	726
2546	746	762	730	729	732	743	735	707	705	689	681	694	721
2547	734	746	844	853	849	854	866	900	875	874	904	965	855
2548	984	994	1,000	1,030	1,021	1,018	1,004	1,020	1,022	1,024	994	1,003	1,009
2549	1,016	1,034	1,032	1,006	993	993	998	983	981	969	948	971	994
2550	998	998	979	953	958	982	979	981	983	998	1,058	1,102	997
2551	1,147	1,350	1,681	2,454	2,402	2,062	2,027	1,845	1,896	1,587	1,355	1,408	1,768
2552	1,533	1,566	1,535	1,433	1,417	1,477	1,487	1,377	1,357	1,280	1,399	1,658	1,460
2553	1,480	1,405	1,323	1,178	1,171	1,165							1,287

ราคาขายส่งข้าวหนึ่ง 100 % ตลาดกรุงเทพมหานคร

หน่วย : บาท/100 กก.

ปี	มค.	กพ.	มีค.	เมย.	พค.	มิย.	กค.	สค.	กย.	ตค.	พย.	ธค.	เฉลี่ย
2542	1,075	976	909	858	882	892	883	915	988	983	1,002	914	940
2543	886	907	863	830	810	811	814	799	752	812	762	763	817
2544	777	730	702	712	735	782	872	857	906	886	803	755	793
2545	793	799	769	761	771	766	751	760	766	790	797	757	773
2546	777	780	762	766	762	784	786	766	760	750	734	726	763
2547	753	787	882	916	933	926	924	995	975	985	1,001	1,037	926
2548	1,057	1,065	1,061	1,132	1,114	1,110	1,090	1,111	1,133	1,133	1,089	1,078	1,098
2549	1,081	1,108	1,108	1,095	1,096	1,123	1,143	1,131	1,124	1,095	1,066	1,057	1,102
2550	1,065	1,065	1,078	1,068	1,062	1,091	1,082	1,078	1,078	1,103	1,175	1,225	1,098
2551	1,248	1,523	1,870	2,751	2,799	2,354	2,344	2,162	2,205	1,892	1,759	1,783	2,058
2552	1,855	2,029	1,976	1,805	1,807	1,946	1,949	1,817	1,907	1,745	1,778	1,882	1,875
2553	1,865	1,779	1,573	1,364	1,352	1,375							1,551

สำนักส่งเสริมการค้าสินค้าเกษตร

ราคาขายส่งข้าวเหนียว 10% เมล็ดยาว ตลาดกรุงเทพมหานคร

PX007-2

หน่วย : บาท/100 กก.

ปี	มค.	กพ.	มีค.	เมย.	พค.	มิย.	กค.	สค.	กย.	ตค.	พย.	ธค.	เฉลี่ย
2542	1,231	1,108	974	888	901	839	823	881	966	845	894	935	940
2543	930	867	848	919	966	968	1,026	1,020	1,022	1,025	1,025	1,035	971
2544	1,071	1,030	996	986	985	1,020	1,024	996	985	868	895	891	979
2545	946	929	945	968	1,040	1,047	1,079	1,095	1,138	1,141	1,156	1,145	1,052
2546	1,141	1,163	1,165	1,165	1,165	1,166	1,156	1,371	1,391	1,405	1,239	1,260	1,232
2547	1,305	1,279	1,265	1,265	1,244	1,235	1,235	1,224	1,127	1,098	1,135	1,120	1,211
2548	1,147	1,150	1,150	1,150	1,150	1,150	1,150	1,150	1,150	1,150	1,095	1,090	1,140
2549	1,247	1,264	1,270	1,286	1,340	1,399	1,688	1,741	1,837	1,961	2,044	2,010	1,591
2550	2,023	2,040	2,040	2,040	2,115	2,130	2,130	2,248	2,450	2,325	1,718	1,661	2,077
2551	1,488	1,526	1,655	2,141	1,761	1,594	1,503	1,444	1,405	1,364	1,298	1,325	1,542
2552	1,305	1,387	1,390	1,377	1,370	1,358	1,395	1,367	1,445	1,439	1,757	2,280	1,489
2553	2,205	2,069	1,966	2,119	2,361	2,335							2,176

ราคาขายส่งปลายข้าวเหนียว A-1 ตลาดกรุงเทพมหานคร

หน่วย : บาท/100 กก.

ปี	มค.	กพ.	มีค.	เมย.	พค.	มิย.	กค.	สค.	กย.	ตค.	พย.	ธค.	เฉลี่ย
2542	800	771	746	754	759	754	745	758	824	674	634	595	735
2543	567	563	520	530	549	556	565	558	547	556	564	609	557
2544	731	870	869	891	926	966	952	843	817	790	680	709	837
2545	756	774	810	807	814	795	812	822	831	844	808	853	811
2546	857	858	845	845	845	817	821	863	904	846	848	865	851
2547	882	867	865	885	885	885	885	886	905	858	833	835	873
2548	844	845	865	915	868	865	865	875	875	875	875	905	873
2549	912	983	1,072	1,143	1,145	1,204	1,311	1,384	1,532	1,662	1,704	1,661	1,309
2550	1,640	1,640	1,629	1,590	1,590	1,590	1,557	1,585	1,399	1,231	1,266	1,250	1,497
2551	1,196	1,346	1,476	1,795	1,505	1,319	1,253	1,202	1,171	1,021	943	982	1,267
2552	985	1,091	1,103	1,085	1,055	1,055	1,063	1,102	1,191	1,235	1,403	1,603	1,164
2553	1,605	1,605	1,610	1,721	1,811	1,892							1,707

สำนักส่งเสริมการค้าสินค้าเกษตร

ราคาขายส่งข้าวสารหอมมะลิ 100% ชั้น 2 ในตลาดกรุงเทพมหานคร

PX007-3

หน่วย : บาท/100 กก.

ปี	มค.	กพ.	มีค.	เมย.	พค.	มิย.	กค.	สค.	กย.	ตค.	พย.	ธค.	เฉลี่ย
2542	1,454	1,423	1,378	1,348	1,378	1,370	1,476	1,563	1,908	1,850	1,721	1,530	1,533
2543	1,520	1,531	1,543	1,563	1,727	1,840	2,028	2,015	1,983	1,970	1,910	1,887	1,793
2544	1,443	1,345	1,306	1,297	1,227	1,145	1,117	996	952	1,032	1,088	1,031	1,165
2545	1,021	1,053	1,044	1,050	1,105	1,219	1,309	1,311	1,345	1,275	1,278	1,252	1,189
2546	1,359	1,440	1,686	1,811	1,837	1,862	1,855	1,972	2,074	1,888	1,865	1,675	1,777
2547	1,856	1,766	1,760	1,743	1,681	1,606	1,477	1,454	1,379	1,427	1,510	1,510	1,597
2548	1,512	1,540	1,540	1,540	1,523	1,471	1,460	1,502	1,501	1,500	1,468	1,465	1,502
2549	1,465	1,538	1,590	1,590	1,618	1,668	1,809	1,825	1,816	1,804	1,621	1,670	1,668
2550	1,782	1,790	1,790	1,780	1,746	1,747	1,750	1,750	1,750	1,765	1,855	1,955	1,788
2551	2,043	2,227	2,416	3,322	3,214	2,729	2,637	2,419	2,459	2,434	2,471	2,465	2,570
2552	2,505	2,676	2,727	2,705	2,680	2,773	2,952	3,042	3,144	3,197	2,775	3,100	2,856
2553	3,049	2,988	2,931	2,899	2,849	2,741							2,910

ราคาขายส่งปลายข้าวสารหอมมะลิในตลาดกรุงเทพมหานคร

หน่วย : บาท/100 กก.

ปี	มค.	กพ.	มีค.	เมย.	พค.	มิย.	กค.	สค.	กย.	ตค.	พย.	ธค.	เฉลี่ย
2542	826	822	825	824	827	824	839	812	825	812	712	616	797
2543	601	603	605	611	585	569	591	610	598	622	579	569	595
2544	572	582	624	651	692	757	781	810	802	805	712	685	706
2545	722	704	682	680	671	672	680	697	713	712	697	670	692
2546	636	650	628	605	614	639	642	673	705	704	678	728	659
2547	828	953	1,001	1,037	1,067	995	950	963	850	833	894	887	938
2548	913	909	881	875	868	846	850	907	899	898	869	823	878
2549	800	833	839	828	813	848	869	870	886	866	834	856	845
2550	895	930	925	958	955	993	996	1,008	1,027	1,034	1,116	1,201	1,003
2551	1,263	1,442	1,635	2,298	2,055	1,688	1,700	1,593	1,767	1,795	1,388	1,192	1,651
2552	1,305	1,528	1,647	1,633	1,584	1,610	1,605	1,488	1,250	1,132	1,272	1,403	1,455
2553	1,363	1,330	1,176	1,127	1,025	1,026							1,175

สำนักส่งเสริมการค้าสินค้าเกษตร

ราคาขายส่งข้าวหอมปทุมธานี ตลาดกรุงเทพมหานคร

PX009

หน่วย : บาท/100 กก.

ปี	มค.	กพ.	มีค.	เมย.	พค.	มิย.	กค.	สค.	กย.	ตค.	พย.	ธค.	เฉลี่ย
2547	-	-	-	-	1,111	990	971	1,000	1,162	1,117	1,150	1,150	1,081
2548	1,150	1,150	1,150	1,150	1,150	1,150	1,150	1,180	1,190	1,190	1,190	1,190	1,166
2549	1,209	1,234	1,290	1,290	1,290	1,388	1,481	1,490	1,490	1,487	1,351	1,290	1,358
2550	1,373	1,390	1,368	1,290	1,284	1,280	1,280	1,186	1,170	1,183	1,321	1,388	1,293
2551	1,484	1,749	2,393	2,911	2,754	2,455	2,320	2,202	2,328	2,231	2,105	2,159	2,258
2552	2,205	2,413	2,393	2,258	2,364	2,435	2,494	2,230	2,185	1,988	2,291	2,590	2,321
2553	2,545	2,447	2,156	2,044	2,093	2,103							2,231

ราคาขายส่งปลายข้าวหอมปทุมธานี ตลาดกรุงเทพมหานคร

หน่วย : บาท/100 กก.

ปี	มค.	กพ.	มีค.	เมย.	พค.	มิย.	กค.	สค.	กย.	ตค.	พย.	ธค.	เฉลี่ย
2547	-	-	-	-	901	880	821	840	806	798	844	862	844
2548	882	893	851	845	843	823	820	847	848	848	836	815	846
2549	789	800	817	811	792	809	818	818	826	825	782	793	807
2550	844	891	918	898	886	909	915	928	952	976	1,063	1,133	943
2551	1,202	1,392	1,594	2,232	1,961	1,623	1,642	1,429	1,589	1,560	1,119	1,055	1,533
2552	1,155	1,366	1,554	1,478	1,406	1,450	1,443	1,275	1,055	959	1,124	1,271	1,295
2553	1,293	1,265	1,107	1,024	964	957							1,102

ราคาข้าวเปลือกหอมปทุมธานี ที่โรงสีรับซื้อในส่วนภูมิภาค

หน่วย : บาท/ตัน

ปี	มค.	กพ.	มีค.	เมย.	พค.	มิย.	กค.	สค.	กย.	ตค.	พย.	ธค.	เฉลี่ย
2547	-	-	-	-	-	-	-	-	5,810	5,968	6,220	6,221	6,055
2548	6,417	6,541	6,485	6,500	6,500	6,547	6,550	6,600	6,600	6,626	6,700	6,700	6,564
2549	6,700	6,880	6,800	6,750	6,750	6,780	6,845	7,159	7,050	6,686	6,532	6,521	6,788
2550	7,026	7,400	7,386	7,011	6,617	6,624	6,600	6,600	6,600	6,616	6,991	7,447	6,910
2551	7,582	9,032	11,587	14,450	13,766	10,902	12,650	11,925	12,118	11,514	9,743	9,725	11,250
2552	10,980	11,224	11,695	10,683	10,450	11,123	12,477	10,320	9,764	8,929	9,884	11,955	10,790
2553	11,850	11,330	10,400	9,612	9,765	9,940							10,483

สำนักส่งเสริมการค้าสินค้าเกษตร

ราคาข้าวเปลือกนาปรัง และนาปี (ณ ความชื้น 15 %) เฉลี่ย ท่าข้าวลาดยาวและจังหวัดพิษณุโลก

หน่วย : บาท/ตัน

ปี	มค.	กพ.	มีค.	เมย.	พค.	มิย.	กค.	สค.	กย.	ตค.	พย.	ธค.	เฉลี่ย
2542	6,117	5,586	5,250	4,696	4,777	5,170	5,201	5,159	4,888	4,510	4,604	4,691	5,054
2543	4,787	4,889	4,668	4,368	4,367	4,398	4,230	4,336	3,900	4,218	4,250	4,271	4,390
2544	4,348	4,352	4,162	4,050	4,140	4,305	4,380	4,179	4,314	4,298	4,284	4,303	4,260
2545	4,439	4,617	4,574	4,598	4,728	4,793	4,621	4,525	4,538	4,587	4,688	4,588	4,608
2546	4,663	4,698	4,535	4,513	4,568	4,710	4,795	4,646	4,678	4,603	4,434	4,468	4,609
2547	4,704	4,795	5,057	5,193	5,284	5,312	5,447	5,834	5,841	5,913	5,932	6,068	5,448
2548	6,190	6,286	6,355	6,682	6,688	6,679	6,613	6,582	6,764	6,863	6,800	6,788	6,608
2549	6,788	6,788	6,757	6,663	6,663	6,663	6,667	6,705	6,372	5,803	5,987	6,125	6,498
2550	6,268	6,320	6,137	6,268	6,230	6,192	6,200	6,200	6,190	6,156	6,538	6,746	6,287
2551	6,805	8,066	10,478	13,445	13,297	12,422	12,470	12,088	11,907	11,215	9,325	9,445	10,914
2552	10,014	10,500	9,874	9,885	9,906	9,935	10,144	9,770	9,366	8,438	8,904	10,224	9,747
2553	9,931	10,000	8,864	7,641	7,688	7,823	7,921						8,553

มันสำปะหลัง

1. ผลผลิตและความต้องการใช้ (ล้านตันหัวมันสด)	ปี 48/49	ปี 49/50*	ปี 50/51	ปี 51/52	ปี 52/53	ปี 53/54
ผลผลิตของไทย	22.58	26.41	27.39	29.15	25.03	21.30
พื้นที่เพาะปลูก (ล้านไร่)	6.69	7.13	7.30	8.01	7.78	7.17
2. ต้นทุนการผลิตหัวมันสด (บาท/กก.)	0.84	0.82	1.08	1.23	1.58	1.69
3. ราคา (บาท/กก.)	ปี 48/49	ปี 49/50	ปี 50/51	ปี 51/52	ปี 52/53	มิ.ย.53
หัวมันสดทะเลเกษตรกรขายได้	1.29	1.21	1.92	1.79	1.20	2.28
หัวมันสดเชื่อแป้ง 25% จนครราชสีมา	1.29	1.33	2.01	1.95	1.34	2.96
มันเส้น FOB (US\$/ตัน)	112.46	122.0	122.0	176.0	182.95	203.57
แป้งมัน FOB (US\$/ตัน)	245.00	271.00	269.00	392.50	420.68	494.09
4. การส่งออก (ล้านตันผลิตภัณฑ์)	ปี 47/48	ปี 48/49	ปี 49/50	ปี 50/51	ปี 51/52	ปี 52/53
มันเส้น	2.63	3.51	2.86	1.50	3.95	1.88
มันอัดเม็ด	0.40	0.22	1.65	1.97	0.33	0.14
แป้งดิบ	0.98	1.48	1.47	1.47	1.80	0.81
แป้งแปรรูป	0.63	0.60	0.47	0.51	0.62	0.22
ผลิตภัณฑ์มันสำปะหลังอื่นๆ	0.34	0.28	0.43	0.40	0.46	0.22
รวม	4.98	6.09	6.88	5.85	7.16	3.28

5. มาตรการ ปี 2551/52

คณะรัฐมนตรี มีมติเมื่อวันที่ 28 ตุลาคม 2551 วันที่ 17 กุมภาพันธ์ 2552 และวันที่ 7 เมษายน 2552 เห็นชอบในหลักการให้ดำเนินโครงการแทรกแซงตลาดมันสำปะหลังปี 2551/52 ด้วยการรับจำนำหัวมันสำปะหลังสด 13 ล้านตัน เพื่อแปรรูปเป็นมันเส้นและแป้งมัน โดยมีเงื่อนไขรับจำนำจากเกษตรกรไม่เกินรายละ 250 ตัน หรือวงเงินไม่เกินรายละ 350,000 บาท ระยะเวลารับจำนำเดือน พ.ย.51 – เม.ย.52 ราคารับจำนำกำหนดราคาเป็นขั้นบันไดจาก กก.ละ 1.80 บาท ในเดือน พ.ย.51 ปรับเพิ่มเติมเดือนละ 0.05 บาท/กก. ถึงเดือน เม.ย.52 กก.ละ 2.05 บาท

ผลการดำเนินงาน

มีผู้ประกอบการสมัครเข้าร่วมโครงการ ประกอบด้วย ลานมัน 631 ราย โรงแป้ง 52 ราย โกดังกลาง 304 ราย และ อคส.อนุมัติ ลานมันเข้าร่วม 526 ราย โรงแป้ง 47 ราย และโกดังกลาง 336 ราย ขณะนี้เปิดจุดรับจำนำแล้ว แยกเป็นลานมัน 509 จุด และโรงแป้ง 48 จุด มีเกษตรกรเข้าร่วมโครงการแล้ว 530,273 ราย ปริมาณการรับจำนำ 11,713,088 ตัน

6. มาตรการปี 2552/53

คณะรัฐมนตรีมีมติ (11 ส.ค.52) เห็นชอบหลักเกณฑ์และวิธีดำเนินโครงการประกันรายได้เกษตรกรผู้ปลูกมันสำปะหลังปี 2552/53 โดย (1) กำหนดราคาประกันหัวมันสดเชื่อแป้ง 25% กก.ละ 1.70 บาท (ต้นทุนการผลิตเฉลี่ยทั้งประเทศ กก.ละ 1.21 บาท บวกค่าขนส่ง กก.ละ 0.15 บาท และผลตอบแทนให้เกษตรกรร้อยละ 25 กก.ละ 0.34 บาท) (2) ให้เกษตรกรใช้สิทธิประกันเพื่อขอรับเงินส่วนต่างราคาตามปริมาณที่ผลิตได้จริงแต่ไม่เกินครัวเรือนละ 100 ตัน (3) กรมส่งเสริมการเกษตรขึ้นทะเบียนเกษตรกรผู้ปลูกมันสำปะหลังปี 2552/53 ช่วงเดือน กรกฎาคม - กันยายน 2552 (4) ธ.ก.ส. ทำสัญญา

ประกันราคากับเกษตรกรที่มีหนังสือรับรองการขึ้นทะเบียนเกษตรกรช่วงเดือนสิงหาคม – 15 มกราคม 2553 (5) คณะอนุกรรมการกำหนดเกณฑ์กลางอ้างอิง โครงการประกันรายได้เกษตรกรผู้ปลูกมันสำปะหลัง กำหนดเกณฑ์กลางอ้างอิงทุก 15 วัน(ทุกวันที่ 1 และ 16 ของทุกเดือน) สำหรับคำนวณเงินจ่ายส่วนต่างราคา ให้เกษตรกรที่มาขอใช้สิทธิประกันกับบ.ก.ส.ในช่วง 15 วันถัดไป (6) ให้เกษตรกรใช้สิทธิได้ทันทีนับถัดจากวันทำสัญญา และต้องไม่เกินวันที่ 31 พฤษภาคม 2553

ผลการดำเนินการ การขึ้นทะเบียนเกษตรกร 437,496 ครัวเรือน ผ่านการประชาคม 445,776 ครัวเรือน มีเกษตรกรที่ทำสัญญาโครงการประกันรายได้เกษตรกรผู้ปลูกมันสำปะหลังปี 2552/53 รวม 427,610 ราย (30 มิถุนายน 2553) โดยมีการโอนเงินส่วนต่างให้เกษตรกร 428,665 สัญญา เป็นเงิน 2,431.401 ล้านบาท

7. สถานการณ์ปี 2552/53

7.1 ในประเทศ

ผลผลิตปี 2552/53 สก. ได้ประมาณผลผลิตมีเพียง 22.95 ล้านตัน ลดลงจากปี 2551/52 ร้อยละ 23.70 เนื่องจากการระบาดของเพลี้ยแป้ง ขณะนี้ผลผลิตออกสู่ตลาดแล้วร้อยละ 95 และออกสู่ตลาดน้อยลง ปัจจุบันมีการระบาดของเพลี้ยแป้งในมันสำปะหลังอายุ 1 – 4 เดือน เกษตรกรทำการรื้อถอนและเพาะปลูกใหม่ ต้นพันธุ์มีราคาสูงขึ้น เกษตรกรส่วนใหญ่หันไปปลูกพืชอื่นทดแทน ช่วงนี้มีฝนตกห้วงวันที่ได้มีคุณภาพเชื้อแป้งต่ำ ปริมาณหัวมันสดไม่เพียงพอกับความต้องการ ส่งผลให้ราคาเกษตรกรขายได้ปรับสูงขึ้น (จ.นครราชสีมา) เชื้อแป้ง 25% กก.ละ 3.13 บาท เพิ่มขึ้นจากเดือนที่ผ่านมา ร้อยละ 14.65 (กก.ละ 2.73 บาท)

7.2 ต่างประเทศ

การส่งออกผลิตภัณฑ์มันเส้นของไทย ช่วงเดือน ม.ค.- พ.ค.53 มันเส้น 2.493 ล้านตัน มูลค่า 14,454 ล้านบาท เพิ่มขึ้นจากช่วงเดียวกันของปี 51 (ม.ค.- พ.ค.) ร้อยละ 162 มันอัดเม็ด 0.123 ล้านตัน มูลค่า 1,095.77 ล้านบาท ลดลงจากช่วงเดียวกันของปี 51 (ม.ค.- พ.ค.) ร้อยละ 20 แป้งมัน 1.188 ล้านตัน มูลค่า 17,432 ล้านบาท เพิ่มขึ้นจากช่วงเดียวกันของปี 51 (ม.ค.-พ.ค.) ร้อยละ 42 ทั้งนี้ การส่งออกผลิตภัณฑ์มันเส้นมีการสั่งซื้อจากจีนมีความต้องการอย่างต่อเนื่อง เพื่อใช้ในอุตสาหกรรมเอทานอลและเลี้ยงปลุสสัตว์ ด้านมันอัดเม็ดมีการสั่งซื้อจากเกาหลีใต้ เพื่อใช้ในอุตสาหกรรมเลี้ยงสัตว์ปริมาณไม่มาก สำหรับแป้งมันมีการสั่งซื้อจากอินโดนีเซีย ใต้หวัน ญี่ปุ่นอย่างต่อเนื่อง อีกทั้งได้มีการเปิดตลาดใหม่ในประเทศมาเลเซีย อินเดีย

สำนักส่งเสริมการค้าสินค้าเกษตร
กรกฎาคม 2553

ราคามันสำปะหลังและผลิตภัณฑ์

	ต.ค.	พ.ย.	ธ.ค.	ม.ค.	ก.พ.	มี.ค.	เม.ย.	พ.ค.	มี.ย.	ก.ค.	ส.ค.	ก.ย.	เฉลี่ย
1. ราคาหัวมันสดเกษตรกรขายได้ : สำนักงานเศรษฐกิจการเกษตร													
2546/47	0.77	0.79	0.82	0.82	0.76	0.74	0.80	0.83	0.98	1.00	1.06	1.09	0.80
2547/48	1.04	1.10	1.20	1.30	1.39	1.48	1.47	1.40	1.30	1.30	1.40	1.30	1.33
2548/49	1.21	1.27	1.40	1.37	1.38	1.36	1.30	0.99	0.99	0.96	0.94	0.94	1.29
2549/50	0.87	1.00	1.13	1.12	1.16	1.23	1.21	1.25	1.35	1.52	1.72	1.79	1.28
2550/51	1.72	1.62	1.82	1.99	2.09	2.20	2.23	2.13	2.00	1.93	1.76	1.53	1.92
2551/52	1.40	1.28	1.14	1.16	1.16	1.19	1.13	1.11	1.13	1.21	1.25	1.20	1.20
2552/53	1.24	1.45	1.79	1.93	1.78	1.88	2.10	2.18	2.28				
2. ราคาหัวมันสดเชือดแบ่ง 25% จนครรราชสีมา													
2545/46	1.06	1.06	1.16	1.02	1.05	0.98	1.02	1.00	0.97	0.96	0.96	0.93	1.46
2546/47	0.91	0.95	1.02	0.99	0.95	0.96	1.04	1.13	1.18	1.21	1.21	1.17	1.01
2547/48	1.12	1.20	1.29	1.49	1.53	1.59	1.65	1.68	1.68	1.65	1.54	1.52	1.06
2548/49	1.45	1.46	1.52	1.43	1.41	1.32	1.27	1.18	1.17	1.12	1.06	1.06	1.50
2549/50	1.06	1.15	1.18	1.18	1.21	1.28	1.33	1.47	1.59	1.69	1.74	1.85	1.29
2550/51	1.87	1.81	1.91	2.06	2.22	2.33	2.33	2.18	1.98	1.97	1.78	1.62	1.39
2551/52	1.46	1.41	1.38	1.22	1.20	1.18	1.25	1.30	1.36	1.43	1.41	1.42	2.01
2552/53	1.54	1.75	1.95	1.97	1.96	2.29	2.60	2.73	2.96				1.34
3. ราคาส่งออก เอฟ.ไอ.บี.มันเส้น													
2545/46	2.96	2.93	2.89	2.81	2.82	2.85	2.90	2.90	2.82	2.83	2.82	2.82	2.86
2546/47	2.81	2.90	2.96	2.84	2.72	2.63	2.90	3.11	3.33	3.54	3.80	3.80	3.11
2547/48	3.29	3.29	3.40	3.76	4.00	4.36	4.46	4.51	4.73	4.83	4.76	4.73	4.18
2548/49	4.56	4.35	4.21	4.02	4.04	3.75	3.86	3.95	4.35	4.37	4.25	4.25	4.16
2549/50	4.22	3.94	4.20	3.96	3.97	3.96	3.93	4.28	4.39	4.63	4.94	5.24	4.31
2550/51	5.56	5.26	5.48	5.54	5.68	5.76	5.92	5.93	5.91	6.12	6.26	5.49	5.74
2551/52	5.16	4.88	4.44	3.92	4.30	4.47	4.43	4.38	4.37	4.42	4.71	4.81	4.52
2552/53	4.97	5.45	5.63	5.65	5.65	5.92	6.17	6.42	6.54				
4. ราคาส่งออก เอฟ.ไอ.บี.แป้งมัน													
2545/46	7.47	7.55	7.55	7.67	7.79	7.77	7.66	7.29	7.06	6.87	6.87	6.84	7.35
2546/47	6.52	6.65	7.11	6.91	6.61	6.89	7.16	7.68	7.82	7.84	7.95	7.95	7.26
2547/48	7.93	7.83	7.88	8.88	9.42	10.44	11.21	11.10	11.40	11.21	9.64	9.51	9.70
2548/49	9.47	9.19	9.30	8.97	9.01	8.32	8.49	8.32	8.39	8.23	7.77	7.73	8.60
2549/50	7.89	8.45	8.55	8.94	8.97	8.36	9.00	10.13	10.74	10.97	11.13	11.35	9.54
2550/50	11.99	11.58	11.98	12.12	12.66	13.39	13.59	13.07	12.63	12.24	11.25	10.54	12.25
2551/51	9.80	9.65	9.26	8.71	8.25	8.61	9.05	9.25	9.11	9.45	9.48	9.51	9.18
2552/53	9.79	10.90	12.56	13.18	13.18	13.60	14.68	15.33	15.88				13.23

ที่มา : สำนักงานเศรษฐกิจการเกษตร , กรมการค้าภายใน , สมาคมการค้ามันสำปะหลังไทย

ปริมาณการส่งออกมันสำปะหลัง

	ต.ค.	พ.ย.	ธ.ค.	ม.ค.	ก.พ.	มี.ค.	เม.ย.	พ.ค.	มี.ย.	ก.ค.	ส.ค.	ก.ย.	รวม
1. ปริมาณการส่งออกมันเส้น													
2545/46	12,000	54,835	122,515	124,015	312,651	75,228	376,459	126,398	105,678	87,865	172,496	37,904	1,608,042
2546/47	46,915	92,409	258,108	328,407	171,706	157,904	226,123	211,811	427,336	221,686	278,619	202,177	2,623,202
2547/48	115,748	219,937	244,532	156,113	197,141	313,386	214,612	336,599	180,921	282,829	217,839	147,369	2,627,027
2548/49	136,728	273,082	316,322	294,264	407,051	283,804	171,660	258,455	313,228	486,538	258,133	306,519	3,505,784
2549/50	342,132	322,559	376,015	618,400	471,790	264,246	191,913	276,728	266,874	190,478	142,264	844,518.5	3,547,850
2550/51	34,285	88,971	227,417	155,375	223,935	226,306	135,789	42,474	81,263	95,649	136,233	48,606	1,496,304
2551/52	73,650	21,582	230,805	89,152	193,852	208,220	293,064	161,220	271,407	312,361	351,277	546,252	2,752,842
2552/53	448,978	404,876	667,665	362,782	485,874	574,577	663,223	406,744					4,014,719
2. ปริมาณการส่งออกแป้งมันดิบ													
2545/46	88,302	93,664	75,146	106,524	108,849	104,626	97,088	71,693	70,054	66,297	71,929	90,960	1,045,132
2546/47	107,470	93,318	95,245	105,007	98,104	104,317	86,566	98,526	95,259	78,603	78,950	86,183	1,127,547
2547/48	102,786	91,678	88,689	66,634	70,098	87,556	74,581	66,437	72,005	62,656	75,018	121,694	979,833
2548/49	121,710	109,907	88,681	119,783	130,847	133,447	116,149	115,639	126,303	119,528	158,416	136,690	1,477,100
2549/50	175,912	183,936	155,158	144,803	148,018	165,281	150,681	112,611	94,718	80,061	96,531	118,338	1,626,048
2550/51	120,170	110,850	132,230	114,032	229,048	138,746	89,023	94,437	101,393	111,620	106,874	124,279	1,472,702
2551/52	117,707	76,664	78,790	72,914	112,973	140,661	133,786	134,380	132,936	141,224	168,598	147,381	1,458,014
2552/53	237,147	188,308	187,890	193,985	208,452	205,142	188,353	127,158					1,536,435
3. ปริมาณการส่งออกแป้งมันแปรรูป													
2545/46	38,217	41,732	37,744	42,820	38,708	48,157	52,384	49,493	37,609	41,982	36,915	46,012	511,773
2546/47	42,095	42,209	47,131	45,083	51,189	53,509	61,390	53,635	55,170	47,928	53,435	58,410	611,184
2547/48	60,540	53,245	59,571	51,801	42,143	53,474	60,525	63,277	46,155	46,330	42,275	47,732	627,068
2548/49	45,758	50,978	46,046	45,621	48,813	65,884	45,164	61,049	43,391	49,570	47,470	52,430	602,174
2549/50	56,268	66,497	59,760	33,981	33,802	40,365	34,101	48,120	45,854	34,932	39,654	33,623	526,957
2550/51	46,829	42,352	35,327	33,760	39,408	44,639	39,620	44,460	36,823	50,566	41,555	53,204	508,543
2551/51	44,049	42,859	34,754	35,369	37,431	53,960	59,438	54,006	54,073	52,096	54,155	51,439	573,628
2552/53	53,193	58,728	54,383	56,995	49,170	63,526	53,228	41,891					431,114

ที่มา : กรมศุลกากร

ราคาหัวมันสดเชื้อแป้ง 25% ณ โรงงานแป้งมันสำปะหลัง ปี 2545 - 2553

ปีการผลิต	ม.ค.	ก.พ.	มี.ค.	เม.ย.	พ.ค.	มิ.ย.	ก.ค.	ส.ค.	ก.ย.	ต.ค.	พ.ย.	ธ.ค.	เฉลี่ย
1. จังหวัดนครราชสีมา													
ปี 2545	1.16	1.17	1.27	1.33	1.31	1.32	1.26	1.16	1.14	1.06	1.06	1.16	1.20
ปี 2546	1.07	1.05	0.98	1.02	1.00	0.97	0.96	0.96	0.93	0.91	0.95	1.02	0.99
ปี 2547	0.99	0.95	0.96	1.04	1.13	1.18	1.21	1.21	1.17	1.12	1.20	1.29	1.12
ปี 2548	1.49	1.53	1.59	1.65	1.68	1.68	1.65	1.54	1.52	1.45	1.46	1.52	1.56
ปี 2549	1.43	1.41	1.32	1.27	1.18	1.17	1.12	1.06	1.06	1.06	1.15	1.18	1.20
ปี 2550	1.18	1.21	1.28	1.33	1.47	1.59	1.69	1.74	1.85	1.87	1.81	1.91	1.58
ปี 2551	2.06	2.22	2.33	2.33	2.18	1.98	1.97	1.78	1.62	1.46	1.41	1.38	1.89
ปี 2552	1.22	1.20	1.18	1.25	1.30	1.36	1.40	1.41	1.42	1.54	1.75	1.95	1.42
ปี 2553	1.97	1.96	2.29	2.60	2.71	2.96							
2. จังหวัดกาฬสินธุ์													
ปี 2545	1.15	1.19	1.24	1.25	1.25	1.23	1.14	1.04	0.92	0.94	1.02	1.07	1.12
ปี 2546	1.07	1.07	1.05	1.05	1.00	0.96	0.89	0.86	0.82	0.80	0.86	0.99	0.95
ปี 2547	0.96	0.86	0.86	0.90	0.94	1.11	1.05	1.05	1.07	1.13	1.16	1.17	1.02
ปี 2548	1.27	1.40	1.56	1.63	1.67	1.64	1.47	1.23	1.23	1.25	1.28	1.28	1.41
ปี 2549	1.48	1.48	1.44	1.25	1.16	1.08	1.03	0.95	0.89	0.91	1.08	1.23	1.17
ปี 2550	1.22	1.24	1.27	1.31	1.38	1.48	1.73	1.78	1.77	1.77	1.78	1.88	1.55
ปี 2551	1.96	2.14	2.33	2.33	2.22	1.88	1.82	1.58	1.51	1.36	1.40	1.33	1.82
ปี 2552	1.29	1.25	1.28	1.21	1.21	1.21	1.29	1.21	1.32	1.43	1.59	2.03	1.36
ปี 2553	1.93	1.94	2.24	2.54	2.66	2.74							
3. จังหวัดชลบุรี													
ปี 2545	1.13	1.14	1.14	1.23	1.22	1.14	1.00	1.00	1.02	1.00	0.98	1.04	1.09
ปี 2546	1.06	1.02	0.95	0.91	0.89	0.85	0.86	0.87	0.91	0.87	0.87	0.95	0.92
ปี 2547	0.92	0.83	0.86	0.99	1.05	1.12	1.14	1.20	1.23	1.18	1.20	1.30	1.09
ปี 2548	1.37	1.49	1.63	1.72	1.57	1.56	1.53	1.51	1.43	1.35	1.44	1.53	1.51
ปี 2549	1.46	1.37	1.34	1.26	1.19	1.19	1.16	1.06	1.04	1.05	1.24	1.26	1.22
ปี 2550	1.32	1.30	1.33	1.40	1.50	1.67	1.74	1.74	1.85	1.91	1.91	2.02	1.64
ปี 2551	2.20	2.10	2.28	2.43	2.35	2.09	1.93	1.88	1.44	1.37	1.34	1.25	1.89
ปี 2552	1.23	1.10	1.14	1.17	1.24	1.25	1.43	1.51	1.51	1.53	1.89	2.21	1.43
ปี 2553	2.21	2.04	2.48	2.70	2.81	2.82							
4. เฉลี่ย 3 จังหวัด													
ปี 2545	1.15	1.17	1.22	1.27	1.26	1.23	1.13	1.07	1.03	1.00	1.02	1.09	1.14
ปี 2546	1.07	1.05	0.99	0.99	0.96	0.93	0.90	0.90	0.89	0.86	0.89	0.99	0.95
ปี 2547	0.96	0.88	0.89	0.98	1.04	1.14	1.13	1.15	1.16	1.14	1.19	1.25	1.08
ปี 2548	1.38	1.47	1.59	1.67	1.64	1.63	1.55	1.43	1.39	1.35	1.39	1.44	1.49
ปี 2549	1.46	1.42	1.37	1.26	1.18	1.15	1.10	1.02	1.00	1.01	1.16	1.22	1.19
ปี 2550	1.24	1.25	1.29	1.35	1.45	1.58	1.72	1.75	1.82	1.85	1.83	1.94	1.59
ปี 2551	2.07	2.15	2.31	2.36	2.25	1.98	1.91	1.75	1.52	1.40	1.38	1.32	1.87
ปี 2552	2.07	2.15	2.31	2.36	2.25	1.98	1.37	1.34	1.41	1.50	1.38	2.06	1.85
ปี 2553	2.04	1.98	2.34	2.61	2.73	2.84							

ยางพารา

	2549	2550	2551	2552	2553(F)	
1. ผลผลิตและความต้องการใช้						
1.1 สัตว์อก โลก (ล้านตัน)	1.855	1.432	1.309	1.364		
1.2 ผลผลิต โลก (ล้านตัน)	9.791	9.801	10.031	9.602		10.180
1.3 การใช้ของโลก (ล้านตัน)	9.714	10.224	10.154	9.547		10.090
1.4 ผลผลิตไทย (ล้านตัน)	3.137	3.056	3.089	3.090		3.158
1.5 การใช้ภายในประเทศ (ล้านตัน)	0.321	0.373	0.398	0.399		0.410
1.6 ปริมาณส่งออก (ล้านตัน)	3.058	2.966	2.832	2.740		1.101
1.7 สัตว์อก (ล้านตัน)	0.250	0.230	0.252	0.294		
ที่มา : สศก., สถาบันวิจัยยาง, (F) ประมาณการ						
2. ต้นทุน (บาท/กก.)	32.55	34.73	39.70	41.47		40.01

	2549	2550	2551	2552	2553		
					พ.ศ.	น.ย.	%△
3. ราคา (บาท/กก.)							
3.1 ยางแผ่นดิบชั้น 3 (เกษตรกรขายได้)	68.19	68.97	76.55	56.36	101.31	105.22	↑3.86
3.2 ยางแผ่นดิบชั้น 3 (ตลาดหาคใหญ่)	72.12	72.38	79.90	59.45	105.64	109.80	↑3.94
3.3 ยางแผ่นรมควันชั้น 3 (FOB. กรุงเทพฯ)	79.86	78.47	87.10	66.29	117.64	117.88	↑0.20
3.4 ยางแผ่นรมควันชั้น 3 (FOB. สิงคโปร์)	78.86	77.99	85.16	65.25	107.97	107.75	↓0.20

4. สภาพปัญหาและการแก้ไขปัญหา

4.1 ในช่วงที่ผ่านมา (ปี 2535 – ปี 2544) ได้เกิดปัญหาราคายางพาราดกต่ำ กระทบวงเกษตรกร โดยองค์การสวนยาง (อสย.) จึงได้แทรกแซงตลาดอย่างต่อเนื่อง โดยใช้เงินกู้จากธนาคารกรุงไทยรวมประมาณ 21,000 ล้านบาท เพื่อใช้หมุนเวียนรับซื้อยางและเกิดภาระขาดทุนในการดำเนินการ ประมาณ 15,000 ล้านบาท

4.2 ได้มีการจัดตั้งบริษัทร่วมทุนยาง 3 ประเทศ (ไทย อินโดนีเซีย และมาเลเซีย) มีวัตถุประสงค์เพื่อรักษาเสถียรภาพราคายาง ซึ่งเป็นที่คาดว่าจะทำให้ราคายางเคลื่อนไหวอยู่ในเกณฑ์สูงอย่างยั่งยืน และประเทศผู้ผลิตมีอำนาจต่อรองและการจัดการด้านการตลาด ทั้งนี้ กรม. ได้มีมติ (28 เม.ย.46) เห็นชอบให้จัดสรรเงิน 100 ล้านเหรียญสหรัฐฯ หรือ 4,400 ล้านบาท ใช้ลงทุนในบริษัทร่วมทุนฯ

5. สถานการณ์ปัจจุบัน

5.1 สถานการณ์ตลาดโลก

ผลผลิตยางธรรมชาติของโลก ปี 2553 มีประมาณ 10.18 ล้านตัน สูงขึ้นจากปี 2552 ร้อยละ 6.01 สำหรับการใช้อย่างธรรมชาติของโลกคาดว่าจะมีประมาณ 10.09 ล้านตัน สูงขึ้นจากปีที่ผ่านมา ร้อยละ 5.68

5.2 สถานการณ์ภายในประเทศ

5.2.1 การผลิตการใช้ ผลผลิตยางพารา ปี 2553 ส.ศ.ก. คาดว่ามีประมาณ 3.158 ล้านตัน เพิ่มขึ้นจากปี 2552 ร้อยละ 2.20 สำหรับความต้องการใช้ประมาณ 0.410 เพิ่มขึ้นจากปี 2552 ร้อยละ 2.75 เนื่องจากตลาดภายในประเทศมีความต้องการเพื่อตอบสนองต่ออุปสงค์จากต่างประเทศที่เพิ่มขึ้น

5.2.2 ความเคลื่อนไหวของราคา ในเดือนมิถุนายน 2553 ราคาส่งออกยางแผ่นรมควัน ชั้น 3 (F.O.B. กรุงเทพฯ) ราคาขายแผ่นดิบชั้น 3 ตลาดกลางหาคใหญ่ และราคาขายแผ่นดิบชั้น 3 ที่เกษตรกรขายได้เฉลี่ย กก.ละ 117.88, 109.80 และ 105.22 สูงขึ้นจากเดือนที่ผ่านมา ร้อยละ 0.20, 3.94, และ 3.86 ตามลำดับ โดยภาพรวมอุปทานยางเพิ่มขึ้นในปริมาณน้อย ไม่เพียงพอกับความต้องการของตลาดที่ผู้ประกอบการจะต้องส่งมอบสินค้าตามสัญญา และราคาน้ำมันดิบที่ยังอยู่ในเกณฑ์สูงเป็นปัจจัยหนุนให้ราคาปรับสูงขึ้น ประกอบกับภาคอุตสาหกรรมยานยนต์ของไทยขยายตัว ส่งผลให้มีความต้องการใช้ยางเพิ่มขึ้นด้วย ทั้งนี้ เทียบกับระยะเดียวกันของ ปี 2552 ราคาสูงกว่าร้อยละ 101.26, 110.63 และ 107.74 ตามลำดับ สำหรับราคาขายแผ่นรมควันชั้น 3 (FOB. สิงคโปร์) เฉลี่ย กก.ละ 107.75 บาท ลดลงจากเดือนที่ผ่านมา ร้อยละ 0.20 เป็นผลจากเงินเยนแข็งค่าขึ้น ทำให้นักลงทุนมีการเทขายเพื่อทำกำไร โดยเทียบกับระยะเดียวกันของ ปี 2552 ราคาสูงกว่าร้อยละ 89.32 ตามลำดับ

6. แนวทางการแก้ไขปัญหาราคายางตกต่ำที่ผ่านมา

6.1 จากการที่ได้เกิดปัญหาราคายางพาราตกต่ำ ตั้งแต่เดือนตุลาคม 2551 เป็นต้นมา มีหลายฝ่ายได้ร้องเรียนขอให้กระทรวงพาณิชย์พิจารณาช่วยเหลือ ซึ่งกระทรวงฯ ได้มีหนังสือขอความร่วมมือกระทรวงเกษตรและสหกรณ์พิจารณาดำเนินการแก้ไขปัญหาดังกล่าว เนื่องจากเห็นว่ากระทรวงเกษตรฯ มี พ.ร.บ. ควบคุมยาง พ.ศ.2542 ที่เป็นกลไกในการควบคุมและกำกับดูแลการประกอบธุรกิจเกี่ยวกับยางเป็นระบบครบวงจร ตั้งแต่การผลิต การค้า และการแปรรูป และมีหลายหน่วยงานที่ดูแลในเรื่องยางพารา

6.2 การประชุมของ 3 ประเทศผู้ผลิตยางพารารายใหญ่

6.2.1 สภาความร่วมมือด้านยางระหว่างประเทศ (International Tripartite Rubber Cooperation : ITRC) ประกอบด้วย ไทย มาเลเซีย และอินโดนีเซีย มีมติ (29-30 ต.ค.51) (1) เร่งรัดการปลูกทดแทนต้นยางเก่าของ 3 ประเทศ ในปี 52 จำนวน 1.06 ล้านไร่ จะลดผลผลิตได้ 2.15 แสนตัน (2) ควบคุมพื้นที่ปลูกยางไม่ให้ขยับเกินตลาด (3) การชะลอการกรีดและขยายยาง (4) สมาคมผู้ค้ายางทั้ง 3 ประเทศจะไม่ลดราคายางที่มีการตกลงไว้กับผู้ซื้อ

6.2.2 บริษัทร่วมทุนยางพาราระหว่างประเทศ (International Rubber Consortium Limited : IRCo) ซึ่งมีผู้ผลิตยางรายใหญ่ 3 ประเทศดังกล่าว ได้มีมติ (13 ธ.ค.51) ให้ลดปริมาณส่งออกยางในปี 52 รวม 700,000 ตัน

6.3 สมาคมประเทศผู้ผลิตยางธรรมชาติ (Association of Natural Rubber Producing Countries : ANRPC) ซึ่งมีสมาชิกจีน อินเดีย อินโดนีเซีย มาเลเซีย ปาปัวนิวกินี สิงคโปร์ ศรีลังกา ไทย และเวียดนาม มีมติเห็นชอบในหลักการให้สมาชิก (1) ผลักดันให้เกษตรกรโค่นต้นยางเก่าอายุ 25 ปีขึ้นไป และปลูกทดแทน พื้นที่เป้าหมาย 1.06 ล้านไร่/ปี (ไทย 4 แสนไร่/ปี ซึ่งปี 52 จะลดผลผลิตได้กว่า 80,000 ตันจากที่ผลิตได้ปีละ 3.06 ล้านตัน) และ (2) ให้ลดจำนวนวันกรีดยาง จากเดิมที่กรีด 3 วัน/สัปดาห์ เหลือ 2 วัน/สัปดาห์

6.4 มติคณะรัฐมนตรี

6.4.1 มาตรการเร่งด่วน ค.ร.ม.มีมติเมื่อ 28 ม.ค.52 (1) เห็นชอบโครงการสนับสนุนสถาบันเกษตรกรแปรรูปยางเพิ่มมูลค่าเพื่อแก้ไขปัญหาราคายางตกต่ำ ตามที่กระทรวงเกษตรฯ เสนอ โดยให้สถาบันเกษตรกร

รวบรวมน้ำยางสดและยางแผ่นดิบจากสมาชิก 200,000 ตัน มาแปรรูปเป็นยางแผ่นรมควัน ยางแผ่นรมควันอัดก้อน ยางแท่ง และน้ำยางข้นแล้วเก็บสต็อกไว้รอจำหน่ายเมื่อราคาเหมาะสม (2) อนุมัติวงเงินกู้จาก ธ.ก.ส. 8,000 ล้านบาท โดยให้เร่งระบายผลผลิตเพื่อปิดบัญชีภายใน 1 ปี และชำระเงินคืน ธ.ก.ส. โดยเร็ว (3) อนุมัติงบกลาง 270 ล้านบาท เพื่อใช้เป็นค่าบริหารและดำเนินการ โครงการฯ

6.4.2 คร.ม.มีมติเมื่อ 17 ก.พ.52 เห็นชอบให้จัดตั้งคณะกรรมการนโยบายยางธรรมชาติ เพื่อเป็นกลไกระดับชาติในการกำกับดูแลสินค้ายางพาราแบบครบวงจร และ 24 ก.พ.52 คร.ม.มีมติรับทราบองค์ประกอบและอำนาจหน้าที่ของคณะกรรมการฯ ซึ่งมีนายกรัฐมนตรีหรือรองนายกฯ ที่นายกฯ มอบหมายเป็นประธานกรรมการ และเลขาธิการสำนักงานเศรษฐกิจการเกษตร เป็นกรรมการและเลขานุการ

6.4.3 คร.ม.มีมติเมื่อ 28 ก.ค.52 เห็นชอบการขยายระยะเวลาโครงการฯ จากเดิมวันที่ 31 ธ.ค.52 เป็นวันที่ 31 ธ.ค.53

6.4.4 คร.ม.มีมติเมื่อ 25 ส.ค.52 อนุมัติในหลักการตามที่ประธานคณะกรรมการนโยบายยางธรรมชาติ เสนอ ดังนี้ (1) ให้องค์การสวนยาง (อ.ส.ย.) กู้เงินจาก ธ.ก.ส. ในวงเงิน 5,000 ล้านบาท อัตราดอกเบี้ยร้อยละ 0 จากวงเงิน 8,000 ล้านบาท ตามที่ คร.ม. ได้มีมติอนุมัติให้ดำเนินโครงการฯ ไว้แล้ว เพื่อใช้เป็นเงินทุนหมุนเวียนรวมทั้งดอกเบี้ยที่เกิดขึ้นในการดำเนินการซื้อยางจากสถาบันเกษตรกรที่ไม่สามารถแปรรูปหรืออัดก้อนหรือขายยางไปต่างประเทศ โดยใช้ราคารนำตลาดเป็นคราวๆ เพื่อให้ราคาขายสูงขึ้น มีเป้าหมายประมาณ 120,000 ตัน และให้จำหน่ายไปต่างประเทศ โดยให้กระทรวงการคลังค้ำประกัน (2) เหม่าจ่ายค่าบริหารในการดำเนินการตามข้อ (1) ให้ อ.ส.ย. ในอัตราร้อยละ 3 ของวงเงินที่ใช้ซื้ออย่างจริง โดยเบิกจ่ายจากงบกลางสำหรับการกู้เงินเพื่อนำไปดำเนินการตามนโยบายดังกล่าว และให้ อ.ส.ย. ประสานงานกับสำนักงานบริหารหนี้สาธารณะเพื่อบรรจุไว้ในแผนการบริหารหนี้สาธารณะ ส่วนค่าบริหารในการดำเนินการ ให้ อ.ส.ย. ประสานงานในรายละเอียดกับ ธ.ก.ส. ต่อไป

6.4.5 คร.ม.มีมติเมื่อวันที่ 4 พ.ค.53 เห็นชอบร่างยุทธศาสตร์พัฒนายางพารา พ.ศ.2552-2556 โดยกระทรวงพาณิชย์มีส่วนร่วมในการดำเนินการตามแนวทางและมาตรการ ดังนี้ 1) กลยุทธ์ที่ 2 พัฒนาระบบตลาดยางในประเทศและต่างประเทศ แนวทางที่ 1. การพัฒนาระบบตลาดยางในประเทศ มาตรการ (1) ส่งเสริมให้เกษตรกรมีความรู้ความเข้าใจในเรื่องการซื้อขายยางในตลาดสินค้าเกษตรล่วงหน้า (AFET) (2) พัฒนาตลาดซื้อขายล่วงหน้าให้เป็นศูนย์กลางของตลาดยางพาราในภูมิภาคและใช้อ้างอิงเป็นตลาดหลักของโลก (AFET/คน.) (3) พัฒนาสินค้ายางเป็นตราสารเพื่อสร้างทางเลือกการลงทุนในรูปแบบใหม่ (คน./AFET) แนวทางที่ 2. สนับสนุนการตลาดต่างประเทศและขยายตลาดส่งออกยางและผลิตภัณฑ์ยาง มาตรการ (1) กำกับมาตรฐานยางพาราให้เป็นที่เชื่อถือวางใจของลูกค้าและผู้บริโภค (พณ.) (2) เสริมสร้างความร่วมมือระหว่างภาครัฐและภาคเอกชนในการส่งเสริมตลาดส่งออก โดยการขยายตลาดส่งออกเดิมและแสวงหาตลาดส่งออกใหม่ (สอ.) (3) สนับสนุนการเจรจาเพื่อลดปัญหาการกีดกันทางการค้า (จร.) (4) ส่งเสริมภาพลักษณ์และประชาสัมพันธ์เรื่องยางและผลิตภัณฑ์ยางของไทย รวมทั้งร่วมแสดงนิทรรศการงานแสดงสินค้าในต่างประเทศในเรื่องการเป็นมิตรต่อสิ่งแวดล้อมและการสร้างภาพลักษณ์ไม้ยางพาราและผลิตภัณฑ์จากไม้ยางพาราเป็น Green Product (สอ.) แนวทางที่ 3 รักษาเสถียรภาพราคายาง มาตรการ สนับสนุนการใช้ตลาด AFET เป็นกลไกการบริหารความเสี่ยงอันเนื่องมาจากความผันผวนของราคา (พณ.) 2) กลยุทธ์ที่ 3 พัฒนาด้านอุตสาหกรรมแปรรูปยาง ผลิตภัณฑ์ยางและไม้ยางพารา แนวทาง สนับสนุนการใช้ยางพารา ผลิตภัณฑ์ยางและไม้ยาง มาตรการ (1) สนับสนุนการผลิตและใช้ผลิตภัณฑ์ยางเพื่อทดแทนการนำเข้าและขยายตลาดส่งออก (เช่น ยางล้อรถ

ความเร็วสูง ฯลฯ) (พณ.) (2) ใช้มาตรการจูงใจเพื่อให้มีการผลิต และส่งออก ผลิตภัณฑ์เพิ่มขึ้น อาทิ มาตรการด้านภาษี (พณ.) 3) กลยุทธ์ที่ 4 ปรับปรุงระบบบริหารจัดการภาครัฐ แนวทางที่ 1 ปรับปรุงกฎหมาย และกฎระเบียบที่เป็นข้อจำกัดในการสนับสนุนอุตสาหกรรมภายในประเทศ มาตรการ ปรับปรุงประกาศ ควบคุมราคาขายยางล้อ (คน.) แนวทางที่ 2 ออกกฎระเบียบเพื่อสนับสนุนการใช้ผลิตภัณฑ์ภายในประเทศ มาตรการ ภาครัฐให้การสนับสนุนส่งเสริมอุตสาหกรรมยางรถยนต์ในประเทศ (พณ.)

6.5 การดำเนินการของกระทรวงพาณิชย์ ได้ดำเนินการในส่วนที่เกี่ยวข้อง ดังนี้ (1) สนับสนุนให้สินค้ายางพาราเข้าไปซื้อขายในตลาดสินค้าเกษตรล่วงหน้าแห่งประเทศไทย (AFET) มากยิ่งขึ้น ซึ่งปัจจุบันราคาซื้อขายล่วงหน้ายางแผ่นรมควันชั้น 3 ในตลาด AFET ได้ใช้อ้างอิงในตลาดซื้อขายล่วงหน้า TOCOM ของประเทศญี่ปุ่นด้วยแล้ว (2) กำหนดให้สินค้ายางพารา (น้ำยางสด ยางแผ่นดิบ และเศษยาง) ต้องแสดงราคารับซื้อ (3) ตรวจสอบเครื่องชั่งน้ำหนักการซื้อขายยางพารา (4) ขอความร่วมมือผู้ประกอบการค้าปุ๋ยเคมีรายใหญ่ปรับลดราคาปุ๋ยเคมีให้สอดคล้องกับต้นทุน

7. แนวโน้มสถานการณ์

แนวโน้มราคายางในระยะต่อไปคาดว่าจะปรับตัวลดลง จากกรณีที่จีนซึ่งเป็นตลาดใหญ่ของไทยชะลอการซื้อ เนื่องจากราคาของยางอยู่ในระดับสูง และการคาดการณ์อุปทานยางที่จะออกมากขึ้นอีกในอนาคต อย่างไรก็ตาม คาดว่าการเคลื่อนไหวของราคายางยังอยู่ในเกณฑ์สูงจากปัจจัยราคาน้ำมันดิบและการขยายตัวของอุตสาหกรรมยานยนต์โดยเฉพาะในประเทศจีนและญี่ปุ่น

~~~~~

สำนักส่งเสริมการค้าสินค้าเกษตร  
กรมการค้าภายใน  
กรกฎาคม 2553

| ปี                                                                    | มค.    | กพ.      | มีค.   | เมย.   | พค.    | มิย.   | กค.    | สค.    | กย.   | ตค.                                    | พย.   | ธค.   | เฉลี่ย |
|-----------------------------------------------------------------------|--------|----------|--------|--------|--------|--------|--------|--------|-------|----------------------------------------|-------|-------|--------|
| <b>1.ราคาขายแผ่นดิบชั้น 3 ที่เกษตรกรขายได้</b>                        |        |          |        |        |        |        |        |        |       |                                        |       |       |        |
|                                                                       |        |          |        |        |        |        |        |        |       | ที่มา : สำนักงานเศรษฐกิจการเกษตร       |       |       |        |
| 2549                                                                  | 65.28  | 69.79    | 71.96  | 73.50  | 81.22  | 93.45  | 82.76  | 69.98  | 55.71 | 57.12                                  | 47.98 | 49.47 | 68.19  |
| 2550                                                                  | 63.06  | 72.22    | 68.17  | 71.41  | 73.07  | 70.80  | 61.96  | 63.64  | 65.44 | 69.80                                  | 74.79 | 73.30 | 68.97  |
| 2551                                                                  | 77.36  | 80.99    | 79.30  | 80.84  | 85.16  | 96.05  | 99.68  | 90.05  | 89.74 | 54.51                                  | 50.81 | 34.09 | 76.55  |
| 2552                                                                  | 41.93  | 44.64    | 44.18  | 48.03  | 51.30  | 50.65  | 50.28  | 60.08  | 63.72 | 67.41                                  | 73.05 | 81.02 | 56.36  |
| 2553                                                                  | 89.21  | 92.68    | 99.96  | 107.27 | 101.31 | 105.22 |        |        |       |                                        |       |       | 99.28  |
| <b>2. ราคาขายแผ่นดิบชั้น 3 ตลาดหาดใหญ่</b>                            |        |          |        |        |        |        |        |        |       |                                        |       |       |        |
|                                                                       |        |          |        |        |        |        |        |        |       | ที่มา : สถาบันวิจัยยาง                 |       |       |        |
| 2549                                                                  | 68.90  | 73.47    | 75.20  | 67.98  | 88.89  | 97.58  | 84.92  | 73.17  | 68.73 | 60.54                                  | 51.02 | 54.99 | 72.12  |
| 2550                                                                  | 67.50  | 75.04    | 72.24  | 75.33  | 76.87  | 72.43  | 63.67  | 69.38  | 67.92 | 73.29                                  | 78.46 | 76.42 | 72.38  |
| 2551                                                                  | 80.15  | 83.61    | 81.83  | 83.83  | 92.30  | 100.56 | 100.98 | 92.40  | 91.93 | 61.20                                  | 53.29 | 36.75 | 79.90  |
| 2552                                                                  | 46.32  | 46.37    | 46.47  | 51.63  | 54.46  | 52.13  | 54.07  | 63.44  | 66.82 | 71.31                                  | 76.80 | 83.61 | 59.45  |
| 2553                                                                  | 92.78  | 95.97    | 101.41 | 112.29 | 105.64 | 109.80 |        |        |       |                                        |       |       | 102.98 |
| <b>3. ราคาขายแผ่นรมควันชั้น 3 ตลาดหาดใหญ่</b>                         |        |          |        |        |        |        |        |        |       |                                        |       |       |        |
|                                                                       |        |          |        |        |        |        |        |        |       | ที่มา : สถาบันวิจัยยาง                 |       |       |        |
| 2549                                                                  | 71.13  | 76.07    | 77.80  | 75.38  | 92.30  | 99.19  | 87.20  | 75.61  | 61.95 | 62.77                                  | 53.90 | 57.20 | 74.21  |
| 2550                                                                  | 69.89  | 77.01    | 74.75  | 77.42  | 79.31  | 74.41  | 65.94  | 68.56  | 70.18 | 75.68                                  | 80.68 | 79.10 | 74.41  |
| 2551                                                                  | 82.99  | 86.16    | 84.09  | 86.62  | 95.30  | 103.34 | 103.94 | 95.23  | 94.46 | 64.29                                  | 56.04 | 38.83 | 82.61  |
| 2552                                                                  | 48.50  | 48.63    | 49.05  | 53.56  | 56.85  | 54.35  | 56.68  | 65.93  | 69.44 | 74.07                                  | 79.96 | 87.03 | 62.00  |
| 2553                                                                  | 96.31  | 99.59    | 105.78 | 117.93 | 112.23 | 116.17 |        |        |       |                                        |       |       | 108.00 |
| <b>4. ราคาส่งออกยางแผ่นรมควันชั้น 3 (เอฟ.โอ.บี) ท่าเรือกรุงเทพ</b>    |        |          |        |        |        |        |        |        |       |                                        |       |       |        |
|                                                                       |        |          |        |        |        |        |        |        |       | ที่มา : สนง.กองทุนสงเคราะห์การทำสวนยาง |       |       |        |
| 2549                                                                  | 74.09  | 82.05    | 81.16  | 82.27  | 93.47  | 104.25 | 95.77  | 83.45  | 68.80 | 69.56                                  | 60.63 | 62.81 | 79.86  |
| 2550                                                                  | 74.84  | 81.57    | 78.85  | 81.42  | 81.85  | 78.32  | 70.30  | 72.34  | 74.10 | 78.89                                  | 85.16 | 84.00 | 78.47  |
| 2551                                                                  | 87.18  | 90.47    | 88.54  | 89.35  | 97.65  | 107.36 | 107.76 | 100.24 | 99.96 | 70.27                                  | 61.59 | 44.79 | 87.10  |
| 2552                                                                  | 53.27  | 52.81    | 52.25  | 57.23  | 60.43  | 58.57  | 60.08  | 69.85  | 73.77 | 78.57                                  | 84.93 | 93.75 | 66.29  |
| 2553                                                                  | 102.44 | 103.43   | 108.37 | 124.46 | 117.64 | 117.88 |        |        |       |                                        |       |       | 112.37 |
| <b>5. ราคาขายแผ่นรมควันชั้น 3 ตลาดสิงคโปร์ (เอฟ.โอ.บี)</b>            |        |          |        |        |        |        |        |        |       |                                        |       |       |        |
|                                                                       |        |          |        |        |        |        |        |        |       | ที่มา : สนง.กองทุนสงเคราะห์การทำสวนยาง |       |       |        |
| 2549                                                                  | 74.52  | 81.69    | 80.55  | 81.12  | 93.12  | 102.48 | 92.88  | 81.44  | 67.65 | 68.27                                  | 59.76 | 62.83 | 78.86  |
| 2550                                                                  | 75.40  | 82.11    | 78.26  | 80.49  | 81.22  | 76.43  | 69.17  | 71.87  | 73.52 | 79.26                                  | 84.15 | 84.01 | 77.99  |
| 2551                                                                  | 87.06  | 90.37    | 87.17  | 88.45  | 96.81  | 105.05 | 105.46 | 97.63  | 95.68 | 66.52                                  | 57.96 | 43.81 | 85.16  |
| 2552                                                                  | 52.49  | 51.71    | 50.89  | 56.30  | 58.01  | 56.63  | 59.67  | 69.21  | 72.76 | 77.82                                  | 84.62 | 92.88 | 65.25  |
| 2553                                                                  | 101.37 | 102.73   | 106.43 | 120.76 | 107.97 | 107.75 |        |        |       |                                        |       |       | 107.84 |
| <b>6. ราคาขายแผ่นรมควันชั้น 3 ตลาดโตเกียว (ซี แอนด์ เอฟ)</b>          |        |          |        |        |        |        |        |        |       |                                        |       |       |        |
|                                                                       |        |          |        |        |        |        |        |        |       | ที่มา : สนง.กองทุนสงเคราะห์การทำสวนยาง |       |       |        |
| 2549                                                                  | 76.09  | 83.10    | 80.12  | 80.88  | 93.07  | 104.78 | 95.43  | 82.17  | 68.15 | 69.47                                  | 60.70 | 63.31 | 79.77  |
| 2550                                                                  | 75.82  | 81.18    | 78.38  | 81.05  | 81.30  | 75.71  | 69.45  | 71.65  | 73.91 | 78.17                                  | 83.49 | 82.95 | 77.76  |
| 2551                                                                  | 86.73  | 89.08    | 87.22  | 87.21  | 96.79  | 103.41 | 104.46 | 98.33  | 99.14 | 65.50                                  | 55.65 | 44.52 | 84.84  |
| 2552                                                                  | 53.65  | 50.58    | 50.33  | 55.86  | 56.41  | 55.03  | 59.02  | 68.09  | 71.39 | 79.91                                  | 85.92 | 93.49 | 64.97  |
| 2553                                                                  | 101.23 | 101.10   | 105.81 | 120.15 | 108.06 | 114.53 |        |        |       |                                        |       |       | 108.48 |
| <b>7. ราคาขายแผ่นรมควันชั้น 3 ตลาดสิงคโปร์ เกษตรสงฆ์แห่งประเทศไทย</b> |        |          |        |        |        |        |        |        |       |                                        |       |       |        |
|                                                                       |        |          |        |        |        |        |        |        |       | ที่มา : AFET                           |       |       |        |
| 2549                                                                  | 78.00  | 82.01    | 81.33  | 81.80  | 95.00  | 100.00 | 92.33  | 82.69  | 68.67 | 69.20                                  | 60.43 | 64.70 | 79.68  |
| 2550                                                                  | 76.50  | 82.60    | 79.37  | 81.82  | 81.38  | 75.69  | 68.74  | 71.24  | 73.03 | 79.67                                  | 81.99 | 84.35 | 78.03  |
| 2551                                                                  | 85.73  | 91.02    | 88.25  | 89.50  | 97.51  | 105.50 | 105.61 | 96.08  | 95.46 | 68.06                                  | 59.37 | 50.58 | 86.06  |
| 2552                                                                  | 53.31  | 8 ม.ค.53 | 50.99  | 57.06  | 59.61  | 57.22  | 59.33  | 68.52  | 72.41 | 77.02                                  | 84.29 | 93.75 | 66.68  |
| 2553                                                                  | 102.98 | 103.25   | 106.19 | 113.71 | 99.29  | 100.82 |        |        |       |                                        |       |       | 104.37 |
| <b>8. ราคาขายยางสด ที่เกษตรกรขายได้ (ท้องถิ่น)</b>                    |        |          |        |        |        |        |        |        |       |                                        |       |       |        |
|                                                                       |        |          |        |        |        |        |        |        |       | ที่มา : สนง.กองทุนสงเคราะห์การทำสวนยาง |       |       |        |
| 2549                                                                  | 65.28  | 71.21    | 76.48  | 76.65  | 82.36  | 90.50  | 77.42  | 67.35  | 50.10 | 57.93                                  | 48.47 | 50.85 | 67.88  |
| 2550                                                                  | 64.59  | 72.45    | 74.23  | 73.24  | 73.05  | 64.65  | 58.22  | 62.62  | 65.18 | 67.43                                  | 72.05 | 68.39 | 68.01  |
| 2551                                                                  | 77.05  | 82.14    | 77.98  | 77.50  | 86.81  | 97.16  | 98.23  | 84.47  | 84.98 | 52.90                                  | 52.24 | 32.56 | 75.34  |
| 2552                                                                  | 41.01  | 47.21    | 52.70  | 52.70  | 52.18  | 48.08  | 49.94  | 58.79  | 60.28 | 63.12                                  | 69.47 | 77.53 | 56.08  |
| 2553                                                                  | 87.93  | 93.80    | 100.50 | 107.47 | 96.88  | 101.54 |        |        |       |                                        |       |       | 98.02  |
| <b>9. ราคาส่งออก F.O.B. หนัวยชั้น ตลาดกรุงเทพ</b>                     |        |          |        |        |        |        |        |        |       |                                        |       |       |        |
|                                                                       |        |          |        |        |        |        |        |        |       | ที่มา : สนง.กองทุนสงเคราะห์การทำสวนยาง |       |       |        |
| 2549                                                                  | 51.11  | 61.68    | 63.50  | 60.83  | 65.67  | 72.66  | 67.36  | 57.09  | 46.57 | 50.40                                  | 43.74 | 42.31 | 56.91  |
| 2550                                                                  | 50.80  | 59.58    | 59.52  | 58.44  | 55.83  | 51.46  | 44.90  | 49.46  | 48.88 | 50.53                                  | 55.72 | 54.75 | 53.32  |
| 2551                                                                  | 57.88  | 61.34    | 58.52  | 58.05  | 62.84  | 70.95  | 72.78  | 63.13  | 63.30 | 47.38                                  | 46.18 | 34.47 | 58.07  |
| 2552                                                                  | 39.69  | 40.76    | 43.78  | 44.37  | 43.37  | 40.89  | 39.76  | 45.55  | 47.05 | 48.99                                  | 53.26 | 58.71 | 45.52  |
| 2553                                                                  | 68.03  | 69.76    | 73.31  | 77.98  | 73.91  | 73.68  |        |        |       |                                        |       |       | 72.78  |
| <b>10. ราคาส่งออก F.O.B. ยางแห้ง ตลาดกรุงเทพ</b>                      |        |          |        |        |        |        |        |        |       |                                        |       |       |        |
|                                                                       |        |          |        |        |        |        |        |        |       | ที่มา : สนง.กองทุนสงเคราะห์การทำสวนยาง |       |       |        |
| 2549                                                                  | 70.07  | 77.81    | 76.54  | 76.13  | 82.94  | 93.77  | 90.75  | 82.25  | 68.56 | 69.10                                  | 59.95 | 60.09 | 75.66  |
| 2550                                                                  | 70.29  | 76.34    | 73.83  | 75.13  | 76.96  | 75.45  | 68.89  | 71.59  | 72.91 | 77.11                                  | 81.26 | 82.11 | 75.16  |
| 2551                                                                  | 84.94  | 87.97    | 85.00  | 85.76  | 93.94  | 104.67 | 107.14 | 99.78  | 98.76 | 70.02                                  | 60.73 | 43.05 | 85.15  |
| 2552                                                                  | 50.55  | 49.22    | 49.48  | 55.16  | 57.09  | 55.33  | 57.24  | 65.53  | 71.32 | 76.37                                  | 83.06 | 92.56 | 63.58  |
| 2553                                                                  | 101.38 | 102.69   | 107.19 | 114.07 | 98.51  | 97.97  |        |        |       |                                        |       |       | 103.64 |



สถิติราคาขายส่ง ขายปลีก สินค้าไก่เนื้อ

ปี 2548 - 2553

หน่วย : บาท/กก.

| ปี                                            | ม.ค.  | ก.พ.  | มี.ค. | เม.ย. | พ.ค.  | มิ.ย. | ก.ค.  | ส.ค.  | ก.ย.  | ต.ค.  | พ.ย.  | ธ.ค.  | เฉลี่ย |
|-----------------------------------------------|-------|-------|-------|-------|-------|-------|-------|-------|-------|-------|-------|-------|--------|
| <b>ราคาขายส่งลูกไก่เนื้อทั่วไป (บาท/ตัว)</b>  |       |       |       |       |       |       |       |       |       |       |       |       |        |
| 2548                                          | 8.80  | 9.53  | 11.00 | 11.59 | 12.37 | 11.18 | 12.68 | 14.14 | 15.00 | 15.00 | 13.09 | 12.60 | 12.25  |
| 2549                                          | 13.00 | 11.68 | 6.48  | 9.00  | 8.70  | 4.53  | 4.53  | 4.82  | 4.50  | 8.19  | 11.27 | 9.58  | 8.02   |
| 2550                                          | 7.62  | 5.50  | 7.19  | 8.24  | 9.40  | 11.19 | 13.50 | 14.00 | 14.00 | 14.00 | 14.00 | 14.00 | 11.05  |
| 2551                                          | 12.95 | 12.50 | 15.05 | 16.00 | 15.05 | 8.57  | 11.00 | 15.90 | 13.36 | 7.14  | 8.50  | 7.70  | 11.98  |
| 2552                                          | 6.30  | 8.47  | 4.00  | 5.07  | 13.33 | 14.00 | 14.00 | 14.00 | 14.73 | 16.00 | 16.00 | 16.00 | 11.83  |
| 2553                                          | 17.50 | 18.00 | 18.00 | 18.00 | 19.56 | 19.09 |       |       |       |       |       |       | 18.36  |
| <b>ราคาขายส่งไก่มีชีวิตหน้าโรงฆ่า กทม.</b>    |       |       |       |       |       |       |       |       |       |       |       |       |        |
| 2548                                          | 29.63 | 30.34 | 30.67 | 32.35 | 30.05 | 30.30 | 30.55 | 36.23 | 38.23 | 38.60 | 29.91 | 30.75 | 32.30  |
| 2549                                          | 34.00 | 28.76 | 25.72 | 29.63 | 30.55 | 23.61 | 25.32 | 24.16 | 22.98 | 28.10 | 32.23 | 33.00 | 28.17  |
| 2550                                          | 25.57 | 26.70 | 31.50 | 31.50 | 31.50 | 33.21 | 36.25 | 36.74 | 36.55 | 33.45 | 37.41 | 37.50 | 33.16  |
| 2551                                          | 35.93 | 36.55 | 39.93 | 42.33 | 41.66 | 36.93 | 38.83 | 44.45 | 39.09 | 29.91 | 35.40 | 33.00 | 37.83  |
| 2552                                          | 35.05 | 34.79 | 31.00 | 32.63 | 38.64 | 38.50 | 38.50 | 38.55 | 40.68 | 40.62 | 38.14 | 40.50 | 37.30  |
| 2553                                          | 44.30 | 45.10 | 42.05 | 38.59 | 46.72 | 41.77 |       |       |       |       |       |       | 43.09  |
| <b>ราคาขายปลีกไก่สดทั้งตัว (รวมเครื่องใน)</b> |       |       |       |       |       |       |       |       |       |       |       |       |        |
| 2548                                          | 49.53 | 52.50 | 51.61 | 53.65 | 51.95 | 51.00 | 51.08 | 55.91 | 56.43 | 54.05 | 51.32 | 50.50 | 52.46  |
| 2549                                          | 53.18 | 51.55 | 49.00 | 51.00 | 50.85 | 46.39 | 46.39 | 46.14 | 43.40 | 45.50 | 50.25 | 51.00 | 48.72  |
| 2550                                          | 47.83 | 48.30 | 51.00 | 51.00 | 52.50 | 54.50 | 55.20 | 55.86 | 56.55 | 54.77 | 55.50 | 55.50 | 53.21  |
| 2551                                          | 55.50 | 55.58 | 57.67 | 61.81 | 63.50 | 58.95 | 59.10 | 64.83 | 62.36 | 59.00 | 59.00 | 56.00 | 59.44  |
| 2552                                          | 56.60 | 56.74 | 55.00 | 55.57 | 59.78 | 61.00 | 61.00 | 61.00 | 63.02 | 62.31 | 61.00 | 61.00 | 59.50  |
| 2553                                          | 64.38 | 65.65 | 65.50 | 64.57 | 66.61 | 65.27 |       |       |       |       |       |       | 65.33  |

บาท / กก.

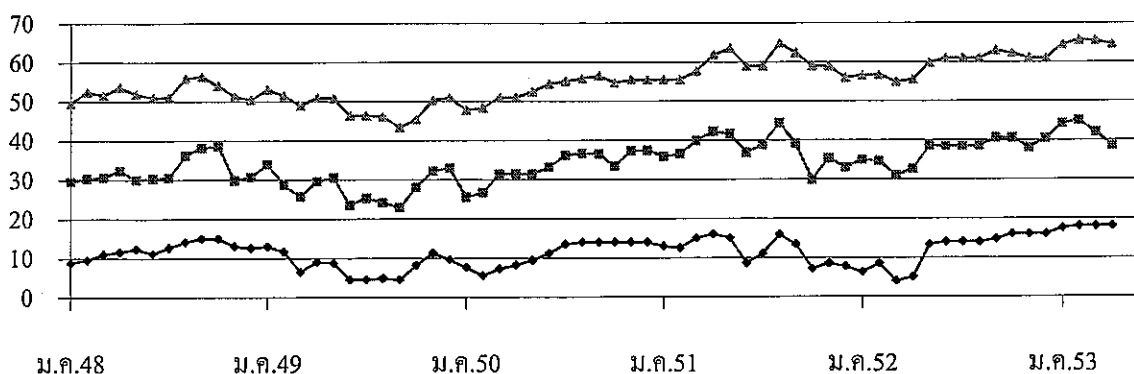

—●— ลูกไก่เนื้อ      —■— ขายส่งไก่มีชีวิต      —▲— ขายปลีกไก่สดทั้งตัวรวมเครื่องใน

## กุ้งขาวแวนนาไม

| 1. ผลผลิตและความต้องการใช้                    | ปี 2549   | ปี 2550   | ปี 2551   | ปี 2552    | 2553          |
|-----------------------------------------------|-----------|-----------|-----------|------------|---------------|
| ผลผลิต โลก (ตัน)                              | 1,945,000 | 2,171,000 | 1,900,000 | 2,125,000* | 2,100,000*    |
| ที่มา : สมาคมกุ้งไทย และกรมประมง (*ประมาณการ) |           |           |           |            |               |
| ผลผลิต ไทย (ตัน)                              | 507,184   | 444,751   | 466,330   | 566,968    | 500,000*      |
| ที่มา : กรมประมง                              |           |           |           |            |               |
| - กุ้งขาวแวนนาไม                              | 503,207   | 441,451   | 464,418   | 565,914    | 499,000       |
| - กุ้งกุลาดำ                                  | 3,977     | 3,300     | 1,912     | 1,054      | 1,000         |
| ความต้องการใช้ภายใน (ตัน)                     | 40,000    | 44,475    | 45,000    | 55,000     | 50,000        |
| การนำเข้า ปริมาณ (ตัน)                        | 24,355    | 15,926    | 19,575    | 19,392     | 9,349.48      |
| มูลค่า (ล้านบาท)                              | 2,960     | 1,516     | 3,095     | 1,640      | 724.02        |
|                                               |           |           |           |            | (ม.ค.-พ.ค.53) |
| การส่งออก ปริมาณ (ตัน)                        | 310,272   | 354,432   | 358,619   | 398,658    | 149,314.20    |
| มูลค่า (ล้านบาท)                              | 77,190    | 81,404    | 84,149    | 93,372     | 33,593.87     |
| ที่มา : กรมการค้าต่างประเทศ                   |           |           |           |            | (ม.ค.-พ.ค.53) |
| 2. ราคา กุ้ง ณ ตลาดกลางสัตว์น้ำ จ.สมุทรสาคร   |           |           |           |            |               |
| กุ้งขาวแวนนาไมขนาด 60ตัว/กก.                  | 125.00    | 109       | 112       | 113        | 128           |
|                                               |           |           |           |            | (มิ.ย..53)    |
| 3. ต้นทุนการผลิต (ที่มา : กรมประมง)           |           |           |           |            |               |
| กุ้งขาวแวนนาไม                                | 92.59     | 105       | 118       | 108.61     | 105.55        |

#### 4. การผลิตและการส่งออก

4.1 การผลิต คาดการณ์ผลผลิตกุ้งจากการเพาะเลี้ยง ปี 2553 มีประมาณ 500,000 ตันเศษ (กุ้งขาวแวนนาไม ร้อยละ 99.8 และกุ้งกุลาดำ ร้อยละ 0.2) ลดลงจาก ปี 2552 ประมาณร้อยละ 11 เนื่องจากในช่วง ม.ค.-เม.ย. อากาศร้อน อุณหภูมิสูงกว่าปีที่ผ่านมา ทำให้กุ้งได้รับความเสียหาย มีการเพาะเลี้ยงกุ้งมากในภาคใต้ ร้อยละ 65 ภาคตะวันออก ร้อยละ 20 และภาคกลาง ร้อยละ 15

4.2 การส่งออก การส่งออกกุ้งของไทยมีปริมาณถึงร้อยละ 90 ของผลผลิตทั้งหมด และส่งออกทั้งในรูปกุ้งแช่เย็น กุ้งแช่แข็ง กุ้งแปรรูป และกุ้งกระป๋อง ในปี 2552 มีการส่งออกรวมทั้งสิ้น 398,658 ตัน มูลค่า 93,372 ล้านบาท กรมการค้าต่างประเทศได้รายงานการส่งออกกุ้งไปต่างประเทศ (ม.ค.-พ.ค.53) มีปริมาณการส่งออกรวมทั้งสิ้น 149,314.20 ตัน มูลค่า 33,593.87 ล้านบาท เพิ่มขึ้นจากช่วงเดียวกันของปีที่ผ่านมา ร้อยละ 14.76 และ 11.99 ตามลำดับ เนื่องจากประเทศผู้ผลิตกุ้งของโลก ได้แก่ เวียดนาม อินโดนีเซีย และบราซิล ประสบปัญหาโรค IMNV ทำให้ผลผลิตลดลงถึงร้อยละ 40 ขณะที่ประเทศจีนประสบภาวะอากาศหนาวจัด ทำให้เลี้ยงกุ้งไม่ได้ต้องนำเข้ากุ้งจากไทยประมาณ 1,000 ตันเดือน ส่วนสหรัฐซึ่งเป็นตลาดผู้นำเข้าหลักของกุ้งไทย ยังคงมีคำสั่งซื้ออย่างต่อเนื่องและในปริมาณเพิ่มขึ้น

#### 5. มาตรการรองรับปัญหาการตลาด ปี 2553

จากการประชุมหน่วยงานที่เกี่ยวข้อง (31 พ.ค. และ 16 มิ.ย.53) ที่ประชุมมีความเห็นร่วมกัน ดังนี้

5.1 ตลาดในประเทศ เพื่อความยั่งยืนในการเพิ่มปริมาณการบริโภคในประเทศ เพื่อทดแทนการพึ่งพิงการส่งออกเพียงอย่างเดียว จึงได้กำหนดการดำเนินการ ดังนี้

(1) รมรณรงค์เพิ่มการบริโภค ขอความร่วมมือหน่วยงานราชการให้เพิ่มรายการอาหารที่ปรุงจากกุ้งขาวแวนนาไมในการจัดเลี้ยง หรือประชุมสัมมนา และสมาคมภัตตาคาร และสมาคมโรงแรมไทย ให้ประสานแจ้งสมาชิกเพิ่มเมนูกุ้ง และจำหน่ายในราคาพิเศษ

-2-

## (2) เชื่อมโยงตลาด

- ประสานเชื่อมโยงเกษตรกรผู้ผลิตนำกุ้งมาจำหน่ายให้กับผู้บริโภคโดยตรงในงานธงฟ้าที่กรมการค้าภายในจัดขึ้น และประสานห้างสรรพสินค้าและตลาดสดร่วมจัดกิจกรรมจำหน่ายกุ้งขาวแวนนาไมในราคาพิเศษ

- ศึกษาแนวทางการวางระบบการเชื่อมโยงตลาด ระหว่างเกษตรกรกับผู้ประกอบการภายในประเทศ โดยใช้ระบบ Contract Farming และ Factoring

5.2 ตลาดต่างประเทศ จัดทำแผนการตลาดการส่งออกในภาพรวมทั้งการรักษาตลาดเดิมและเจาะตลาดใหม่

5.3 โครงการช่วยเหลือเกษตรกรผู้เลี้ยงกุ้งขาวแวนนาไม ขอให้หน่วยงานที่รับผิดชอบโครงการที่ คชก. อนุมัติไปแล้ว ได้แก่ กรมประมง ซึ่งรับผิดชอบโครงการช่วยเหลือราคาน้ำมันให้เกษตรกรผู้เพาะเลี้ยงกุ้งทะเล และกรมส่งเสริมสหกรณ์ ที่รับผิดชอบโครงการ Contract Farming เร่งรัดการดำเนินงานเพื่อให้การช่วยเหลือถึงมือเกษตรกรผู้เลี้ยงกุ้งให้มากที่สุด

5.4 การแทรกแซงตลาดกุ้งขาวแวนนาไม ปี 2553 เพื่อเป็นการเตรียมมาตรการรองรับปัญหาการตลาดที่อาจจะเกิดขึ้น และสร้างความมั่นใจในด้านราคาให้แก่เกษตรกรผู้เลี้ยงกุ้งขาวแวนนาไม จึงเห็นควรให้นำเสนอคณะกรรมการ คชก. พิจารณารับจำหน่ายกุ้งขาวแวนนาไม ปี 2553 เหมือนที่เคยดำเนินการใน ปี 2552 เป้าหมาย 10,000 ตัน โดยมีเงื่อนไขว่าจะรับจำหน่ายก็ต่อเมื่อราคากุ้งขาวแวนนาไมในตลาดต่ำกว่าราคารับจำหน่าย กก.ละ 20 บาท

5.5 การประกันรายได้เกษตรกรผู้เลี้ยงกุ้งขาวแวนนาไม เห็นควรให้มีการศึกษาความเป็นไปได้ แนวทางและวิธีดำเนินการประกันรายได้เกษตรกรผู้เลี้ยงกุ้งขาวแวนนาไม

## 6. สถานการณ์ปัจจุบัน

ผลผลิตกุ้งรุ่นใหม่ออกสู่ตลาด แต่จากสภาพอากาศที่ร้อนจัดและฝนตก ส่งผลให้กุ้งได้รับความเสียหาย การส่งออกมีแนวโน้มดีขึ้นจากการที่ประเทศผู้ผลิตรายใหญ่ เช่น จีน เวียดนาม และอินโดนีเซีย ประสบภัยธรรมชาติ ส่งผลให้ราคากุ้งทุกขนาดปรับตัวสูงขึ้น

## 7. แนวโน้ม

ผลผลิตออกสู่ตลาดมากขึ้น แต่จากการส่งออกของไทยมีแนวโน้มสดใสทำให้ราคาเคลื่อนไหวอยู่ในเกณฑ์ดี

\*\*\*\*\*

กรมการค้าภายใน  
กระทรวงพาณิชย์  
กรกฎาคม 2553



# กุ้งขาวแวนนาไม

หน่วย : บาท/กก.

|                                                                                                | ม.ค. | ก.พ. | มี.ค. | เม.ย. | พ.ค. | มิ.ย. | ก.ค. | ส.ค. | ก.ย. | ต.ค. | พ.ย. | ธ.ค. | เฉลี่ย |
|------------------------------------------------------------------------------------------------|------|------|-------|-------|------|-------|------|------|------|------|------|------|--------|
| <b>ราคาที่เกษตรกรขายได้ (ขนาด 51-60 ตัวต่อกก.) ที่มา : สำนักงานเศรษฐกิจการเกษตร</b>            |      |      |       |       |      |       |      |      |      |      |      |      |        |
| 2550                                                                                           | 116  | 116  | 119   | 115   | 104  | 86    | 88   | 88   | 108  | 119  | 123  | 128  | 109    |
| 2551                                                                                           | 129  | 123  | 115   | 122   | 117  | 108   | 116  | 116  | 119  | 117  | 108  | 109  | 117    |
| 2552                                                                                           | 119  | 125  | 127   | 122   | 112  | 105   | 106  | 106  | 105  | 103  | 102  | 109  | 112    |
| 2553                                                                                           | 105  | 107  | 117   | 111   | 101  | 113   |      |      |      |      |      |      | 109    |
| <b>ราคา ณ ตลาดกลางสัตว์น้ำ จ.สมุทรสาคร (ขนาด 60 ตัวต่อกก.) ที่มา : ชมรมผู้ค้ากุ้งสมุทรสาคร</b> |      |      |       |       |      |       |      |      |      |      |      |      |        |
| 2550                                                                                           | 114  | 116  | 115   | 109   | 102  | 88    | 91   | 92   | 109  | 119  | 123  | 124  | 109    |
| 2551                                                                                           | 120  | 111  | 110   | 118   | 109  | 107   | 112  | 116  | 121  | 114  | 100  | 109  | 112    |
| 2552                                                                                           | 124  | 131  | 128   | 120   | 108  | 101   | 110  | 108  | 108  | 102  | 107  | 110  | 113    |
| 2553                                                                                           | 109  | 120  | 125   | 109   | 115  | 128   |      |      |      |      |      |      | 118    |
| <b>ราคาผู้ส่งออกรับซื้อ ณ หน้าโรงงาน (ขนาด 50 ตัวต่อกก.) ที่มา : สมาคมอาหารแช่เยือกแข็งไทย</b> |      |      |       |       |      |       |      |      |      |      |      |      |        |
| 2550                                                                                           | 140  | 140  | 136   | 140   | 138  | 121   | 114  | 110  | 131  | 135  | 142  | 153  | 133    |
| 2551                                                                                           | 140  | 133  | 120   | 126   | 121  | 113   | 116  | 122  | 128  | 125  | 116  | 115  | 123    |
| 2552                                                                                           | 130  | 139  | 133   | 132   | 123  | 112   | 111  | 109  | 115  | 112  | 119  | 126  | 122    |
| 2553                                                                                           | 121  | 124  | 132   | 128   | 128  | 135   |      |      |      |      |      |      | 128    |

บาท/กก.

## ราคากุ้งขาวแวนนาไม

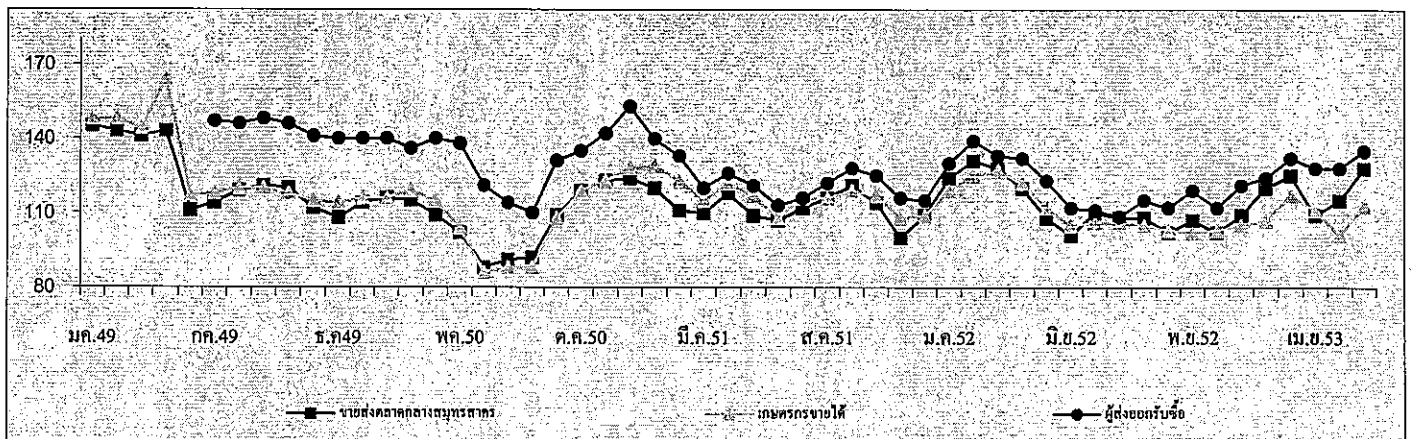

| ปริมาณรถกุ้งขาวแวนนาไมเข้าตลาดกลางสัตว์น้ำ จ.สมุทรสาคร (หน่วย : ตู้คอนเทนเนอร์) | รวม   |       |       |       |       |       |       |       |       |       |       |       |        |
|---------------------------------------------------------------------------------|-------|-------|-------|-------|-------|-------|-------|-------|-------|-------|-------|-------|--------|
| 2550                                                                            | 3,143 | 2,695 | 3,305 | 3,748 | 3,692 | 4,385 | 4,544 | 4,448 | 3,589 | 3,970 | 3,587 | 2,521 | 43,627 |
| 2551                                                                            | 2,965 | 2,383 | 3,109 | 2,478 | 3,159 | 3,149 | 3,901 | 3,808 | 3,915 | 3,849 | 3,946 | 3,126 | 39,788 |
| 2552                                                                            | 2,305 | 2,261 | 2,814 | 3,028 | 3,671 | 4,348 | 3,985 | 4,540 | 4,777 | 4,585 | 3,802 | 3,160 | 43,276 |
| 2553                                                                            | 3,251 | 2,656 | 3,503 | 3,071 | 3,072 | 3,557 |       |       |       |       |       |       | 19,110 |

หมายเหตุ : 1 ตู้ มีกุ้งประมาณ 3 - 4 ตัน

กรมการค้าภายใน

สำนักส่งเสริมการค้าสินค้าเกษตร

กลุ่มงานปศุสัตว์และสัตว์น้ำ

## สับปะรด

มิถุนายน 2553

### 1. ผลผลิตและความต้องการใช้

| 1.1 ผลผลิต                       | ปี 2549 | ปี 2550 | ปี 2551 | ปี 2552 | ปี 2553      |
|----------------------------------|---------|---------|---------|---------|--------------|
| - ผลผลิตโลก (ล้านตัน)            | 19.03   | 18.87   | 21.50   | 18.85   | 19.00        |
| - ผลผลิตไทย (ล้านตัน)            | 2.705   | 2.185   | 2.278   | 1.895   | 1.961        |
| <b>1.2 ความต้องการใช้</b>        |         |         |         |         |              |
| 1) บริโภคสดภายในประเทศ (ล้านตัน) | 0.541   | 0.437   | 0.456   | 0.378   | 0.390        |
| 2) ส่งออกสับปะรด                 |         |         |         |         | (ประมาณการ*) |
| สับปะรดกระป๋อง                   | 0.619   | 0.568   | 0.619   | 0.509   | 0.500*       |
| - ปริมาณ (ล้านตัน)               |         |         |         |         |              |
| - มูลค่า (ล้านบาท)               | 14,308  | 14,496  | 18,740  | 15,013  | 15,000*      |
| น้ำสับปะรดกระป๋อง                | 0.182   | 0.133   | 0.144   | 0.141   | 0.160*       |
| - ปริมาณ (ล้านตัน)               |         |         |         |         |              |
| - มูลค่า (ล้านบาท)               | 5,167   | 4,196   | 5,260   | 6,316   | 7,500*       |

### 1.3 ผลผลิตออกสู่ตลาดมาก

เดือนเมษายน – มิถุนายน และ พฤศจิกายน – มกราคม

|                                   |      |      |      |      |           |
|-----------------------------------|------|------|------|------|-----------|
| 2. ราคาที่เกษตรกรขายได้ (บาท/กก.) | 2.52 | 4.57 | 4.54 | 5.05 | 5.84      |
| (ราคาเฉลี่ยทั้งปี)                |      |      |      |      | (มิ.ย.53) |
| 3. ต้นทุนการผลิต (บาท/กก.)        | 2.27 | 2.61 | 2.77 | 3.53 | 3.50      |

### 4. สถานการณ์ปัจจุบัน

4.1 การผลิต ปริมาณผลผลิตสับปะรดปี 2553 มีประมาณ 1.961 ล้านตัน เพิ่มขึ้นจากปี 2552 ร้อยละ 3.52 เนื่องจากราคาในปี 2552 อยู่ในเกณฑ์ดี เกษตรกรจึงเพาะปลูกเพิ่มขึ้น โดยเปลี่ยนจากพื้นที่เพาะปลูกมันสำปะหลัง และข้าวโพดเลี้ยงสัตว์มาปลูกสับปะรดแทน ปลูกมากที่จังหวัดประจวบคีรีขันธ์ ระยอง ชลบุรี อุทัยธานี เพชรบุรี ราชบุรี และกาญจนบุรี ผลผลิตออกมาก 2 รุ่น คือ รุ่นที่ 1 เดือน เม.ย.- มิ.ย. ประมาณร้อยละ 40 รุ่นที่ 2 เดือน พ.ย.-ม.ค. ประมาณร้อยละ 30



ราคาสับปรดโรงงานที่เกษตรกรขายได้

บาท/กก.

| ปี   | มค.  | กพ.  | มีค. | เมย. | พค.  | มิย. | กค.  | สค.  | กย.  | ตค.  | พย.  | ธค.  | เฉลี่ย |
|------|------|------|------|------|------|------|------|------|------|------|------|------|--------|
| 2540 | 3.62 | 3.56 | 3.10 | 2.75 | 2.48 | 2.41 | 2.54 | 3.00 | 3.75 | 4.19 | 4.41 | 4.60 | 3.37   |
| 2541 | 4.86 | 5.06 | 5.53 | 4.71 | 4.61 | 5.39 | 5.39 | 5.97 | 6.22 | 6.36 | 5.25 | 4.58 | 5.33   |
| 2542 | 3.37 | 3.47 | 3.00 | 2.75 | 1.94 | 1.78 | 2.30 | 2.46 | 1.77 | 1.59 | 1.28 | 1.60 | 2.28   |
| 2543 | 1.41 | 1.69 | 1.82 | 2.05 | 1.84 | 1.31 | 1.48 | 2.83 | 3.47 | 3.02 | 2.04 | 1.58 | 2.05   |
| 2544 | 1.47 | 1.32 | 1.28 | 1.44 | 1.53 | 1.96 | 2.75 | 3.00 | 3.04 | 2.95 | 2.97 | 3.09 | 2.23   |
| 2545 | 3.61 | 3.98 | 4.36 | 4.61 | 4.25 | 3.94 | 4.16 | 4.36 | 4.53 | 4.79 | 4.34 | 4.28 | 4.27   |
| 2546 | 3.90 | 4.08 | 3.86 | 4.18 | 4.47 | 4.82 | 4.42 | 4.56 | 3.96 | 3.28 | 2.77 | 3.65 | 4.00   |
| 2547 | 4.22 | 4.21 | 4.76 | 4.67 | 4.63 | 5.00 | 5.16 | 4.47 | 4.76 | 4.82 | 4.10 | 3.59 | 4.53   |
| 2548 | 3.56 | 3.86 | 3.93 | 3.64 | 3.61 | 3.69 | 3.73 | 4.33 | 4.49 | 4.30 | 3.11 | 2.61 | 3.74   |
| 2549 | 2.42 | 2.54 | 2.66 | 2.46 | 2.08 | 1.37 | 1.64 | 2.52 | 2.76 | 3.11 | 3.31 | 3.34 | 2.52   |
| 2550 | 3.10 | 3.64 | 4.23 | 4.84 | 4.42 | 4.23 | 4.68 | 5.25 | 5.02 | 5.35 | 5.26 | 4.69 | 4.56   |
| 2551 | 4.39 | 4.53 | 5.05 | 4.59 | 3.12 | 3.54 | 5.55 | 5.74 | 6.10 | 5.04 | 3.62 | 3.17 | 4.54   |
| 2552 | 3.37 | 4.41 | 5.09 | 5.75 | 5.93 | 5.37 | 5.73 | 5.97 | 5.84 | 5.36 | 3.73 | 4.08 | 5.05   |
| 2553 | 4.38 | 5.23 | 5.32 | 5.37 | 5.42 | 5.84 |      |      |      |      |      |      | 5.26   |

ที่มา : สำนักงานเศรษฐกิจการเกษตร

agri\_37/d/สับปรด/รายเดือน/ราคาสับปรดรายเดือน

## ข้าวโพดเลี้ยงสัตว์

| 1. การผลิตและการใช้ (ล้านตัน) | ปี 47/48 | ปี 48/49 | ปี 49/50 | ปี 50/51 | ปี 51/52                 | ปี 52/53                 | ปี 52/53                    |
|-------------------------------|----------|----------|----------|----------|--------------------------|--------------------------|-----------------------------|
| 1.1 ผลผลิต- โลก               | 715.732  | 699.405  | 713.451  | 793.615  | 798.015                  | 808.804                  | 835.775 <sup>(ม.ย.53)</sup> |
| - ไทย                         | 4.216    | 3.943    | 3.716    | 3.890    | 4.249                    | 4.616                    | 4.655 <sup>(ม.ย.53)</sup>   |
| 1.2 ความต้องการ               | 3.471    | 3.724    | 3.846    | 3.964    | 3.824                    | 3.892                    |                             |
| 1.3 นำเข้า(ปีการผลิต)         | 0.097    | 0.109    | 0.091    | 0.297    | (ก.ค.51-ม.ย.52)<br>0.514 | (ก.ค.52-พ.ค.53)<br>0.235 |                             |
| 1.4 ส่งออก(ปีการผลิต)         | 0.431    | 0.103    | 0.250    | 0.292    | 0.474                    | 0.983                    |                             |

ประเทศคู่ค้า ปี 52/53 ไทยนำเข้าจาก ลาว 66% กัมพูชา 33% พม่า 1%

ไทยส่งออกไป มาเลเซีย 38% เวียดนาม 35% อินโดนีเซีย 19% ฟิลิปปินส์ 5%

ประเทศคู่แข่ง สหรัฐ 41% จีน 20% สหภาพยุโรป 7% บราซิล 7% เม็กซิโก 3%  
อินเดีย 2% อาเจนตินา 2%

Contract Farming : ปี 50/51 = 0.318 ล้านตัน (พม่า 0.021 ลาว 0.105 กัมพูชา 0.192 ล้านตัน)

|                           |      |      |      |      |      |      |      |
|---------------------------|------|------|------|------|------|------|------|
| 2. ต้นทุนการผลิต (บ./กก.) | 3.35 | 3.33 | 4.27 | 4.43 | 5.86 | 5.43 | 5.46 |
|---------------------------|------|------|------|------|------|------|------|

แหล่งผลิตสำคัญ ปี 2552/53 (พยากรณ์ ม.ย.53)

| จังหวัด       | พื้นที่<br>(ไร่) | ผลผลิต    |     | ผลผลิต/ไร่<br>(กก.) |
|---------------|------------------|-----------|-----|---------------------|
|               |                  | (ตัน)     | %   |                     |
| 1. เพชรบูรณ์  | 999,690          | 683,119   | 15  | 683                 |
| 2. นครราชสีมา | 904,828          | 549,231   | 12  | 607                 |
| 3. ตาก        | 591,808          | 411,471   | 9   | 696                 |
| 4. เลย        | 591,730          | 354,004   | 8   | 598                 |
| 5. น่าน       | 580,300          | 371,952   | 8   | 641                 |
| 6. เชียงราย   | 446,598          | 305,659   | 7   | 684                 |
| 7. นครสวรรค์  | 331,303          | 222,479   | 5   | 672                 |
| 8. ลพบุรี     | 344,628          | 206,432   | 4   | 599                 |
| 9. พิษณุโลก   | 248,040          | 172,997   | 4   | 693                 |
| 10. พะเยา     | 223,406          | 150,362   | 3   | 673                 |
| 11. สระแก้ว   | 197,138          | 131,491   | 3   | 667                 |
| 12. อุทัยธานี | 174,152          | 120,256   | 3   | 691                 |
| 13. อื่น ๆ    | 1,509,176        | 975,628   | 21  | 640                 |
| รวมทั้งประเทศ | 7,142,797        | 4,655,081 | 100 | 652                 |

| 3. ราคา (บาท/กก.)             | ปี 47/48 | ปี 48/49 | ปี 49/50 | ปี 50/51 | ปี 51/52 | ปี 52/53 |         |
|-------------------------------|----------|----------|----------|----------|----------|----------|---------|
| (ความชื้นไม่เกิน 14.5%)       |          |          |          |          |          | พ.ค.53   | มิ.ย.53 |
| 3.1 เกษตรกรขายได้ทั้ง ปท.     | 4.83     | 4.97     | 6.15     | 7.42     | 7.04     | 8.46     | 8.47    |
| 3.2 โรงงานอาหารสัตว์รับซื้อ   | 5.30     | 5.68     | 7.02     | 8.41     | 8.07     | 9.17     | 9.44    |
| 3.3 ซื้อขายล่วงหน้าตลาดชิคาโก |          |          |          |          |          |          |         |
| - บาท/กก.                     | 3.34     | 3.45     | 4.80     | 6.10     | 5.96     | 4.67     | 4.45    |
| - เหรียญสหรัฐ/ตัน             | 83.45    | 86.38    | 133.25   | 184.14   | 171.69   | 143.45   | 136.49  |

## 4. สภาพปัญหา

4.1 **ต้นทุน** (ก.ค.-ธ.ค.) ปริมาณผลผลิตออกสู่ตลาดพร้อมกันจำนวนมาก (91%) โดยเฉพาะช่วง ส.ค.-พ.ย. (78%) และเป็นการเก็บเกี่ยวช่วงฤดูฝนข้าวโพดมีความชื้นสูง ส่งผลให้ราคาโน้มต่ำลง

4.2 **ปลายฤดู** (ม.ค.-มิ.ย.) ปริมาณผลผลิตออกสู่ตลาดน้อย (9%) และความชื้นลดลง ทำให้ราคาสูงขึ้น อาจส่งผลกระทบต่อผู้ใช้วัตถุดิบอาหารสัตว์

## 5. มาตรการแก้ไข

5.1 มาตรการแทรกแซงตลาด ปี 2548/49 คชก. มีมติ (9 ก.ย. 48 และ 6 ม.ค.49) อนุมัติให้ อคส.และ ธ.ก.ส.รับจำนำข้าวโพดเลี้ยงสัตว์จากเกษตรกรโดยตรง ปริมาณ 500,000 ตันเมล็ด กำหนดราคารับจำนำข้าวโพดเมล็ด ความชื้น 14.5% ในระหว่างเดือนกันยายน-พฤศจิกายน 2548 กก.ละ 4.75 บาทและเดือนธันวาคม 2548 – มกราคม 2549 กก.ละ 5.00 บาท สำหรับระดับความชื้นอื่นให้ปรับเพิ่มลดตามเกณฑ์ที่เคยปฏิบัติ ทั้งนี้ ความชื้นไม่เกิน 30% ระยะเวลารับจำนำ กันยายน 2548 ถึงมกราคม 2549 ระยะเวลาไถ่ถอนภายใน 3 เดือนนับถัดจากเดือนที่รับจำนำและให้มีคณะกรรมการระบายข้าวโพดพิจารณาปริมาณและราคาที่จะจำหน่ายได้ก่อนครบกำหนดไถ่ถอน

ปี 2549/50 และ ปี 2550/51 ราคาข้าวโพดสูงขึ้นทั้งระบบเนื่องจากปริมาณผลผลิตลดลง ขณะที่ความต้องการใช้เพิ่มขึ้นตามการขยายตัวของกรเลี้ยงสัตว์ในเชิงพาณิชย์ การส่งออกอยู่ในเกณฑ์ดีอย่างต่อเนื่อง ภาครัฐผู้พิชทั่วโลกอยู่ในเกณฑ์สูง

5.2 มาตรการแทรกแซงตลาด ปี 2551/52 คชก. มีมติ (14 ต.ค.51) และ ครม. มีมติ (28 ต.ค., 30 ต.ค.51, 17 ก.พ.52) อนุมัติให้ดำเนินโครงการแทรกแซงตลาดข้าวโพดเลี้ยงสัตว์ ปี 2551/52 โดยการรับจำนำ ปริมาณ 1,500,000 ตันเมล็ด ราคารับจำนำข้าวโพดเมล็ด ความชื้น 14.5% กก.ละ 8.50 บาท ระยะเวลารับจำนำ พ.ย.51-มี.ค.52 ระยะเวลาไถ่ถอนภายใน 3 เดือนนับถัดจากเดือนที่รับจำนำ

### 5.3 นโยบายและมาตรการนำเข้าข้าวโพดเลี้ยงสัตว์ ปี 2553

คณะรัฐมนตรีมีมติ (10 พ.ย.52) เห็นชอบตามมติคณะกรรมการนโยบายอาหาร (30 ต.ค.52) ให้กำหนดนโยบายและมาตรการนำเข้าข้าวโพดเลี้ยงสัตว์ ดังนี้

| ข้อมูลพื้่น/กฎหมาย                                                                                                                                              | มาตรการที่กำหนด ปี 2553                                                                                                                                                                                                        |
|-----------------------------------------------------------------------------------------------------------------------------------------------------------------|--------------------------------------------------------------------------------------------------------------------------------------------------------------------------------------------------------------------------------|
| (1) WTO - ไควตา 54,700 ตัน<br>- ภายในในไควตา 20%<br>- ภายในนอกไควตา 73%<br>- ค่าธรรมเนียมพิเศษตันละ 180 บาท                                                     | - อกรในไควตาร้อยละ 20 ปริมาณไควตา 54,700 ตันตามที่ผูกพัน โดยให้องค์การคลังสินค้าเป็นผู้นำเข้า ระยะเวลานำเข้าระหว่างวันที่ 1 มีนาคมถึงวันที่ 30 มิถุนายน 2553<br>- อกรนำเข้านอกไควตาร้อยละ 73 และค่าธรรมเนียมพิเศษตันละ 180 บาท |
| (2) AFTA - ภายใน 0%<br>- หรือ กก.ละ 2.75 บาท                                                                                                                    | - อกรนำเข้าร้อยละ 0 ระยะเวลานำเข้าระหว่างวันที่ 1 มีนาคมถึงวันที่ 30 มิถุนายน 2553                                                                                                                                             |
| (3) FTA ไทย-นิวซีแลนด์ - ภายใน 0%<br>ไทย-ญี่ปุ่น(JTEPA) - ภายใน 0%<br>ไทย-ออสเตรเลีย<br>- ไควตา 6,981.26 ตัน<br>- ภายในในไควตา 13.33%<br>- ภายในนอกไควตา 65.70% | - อกรนำเข้าร้อยละ 0<br>- อกรในไควตาร้อยละ 13.33 ปริมาณ ไควตา 6,981.26 ตันตามที่ผูกพัน โดยให้องค์การคลังสินค้าเป็นผู้นำเข้า ระยะเวลานำเข้าระหว่างวันที่ 1 มีนาคมถึงวันที่ 30 มิถุนายน 2553<br>- อกรนำเข้านอกไควตาร้อยละ 65.70   |
| อาเซียน-ญี่ปุ่น(AJCEP)- ภายใน 16.4%                                                                                                                             | - อกรนำเข้าในไควตาร้อยละ 16.4% ระยะเวลานำเข้าระหว่างวันที่ 1 มีนาคมถึงวันที่ 30 มิถุนายน 2553<br>- อกรนำเข้าในไควตาร้อยละ 14.5% ระยะเวลานำเข้าระหว่างวันที่ 1 เมษายนถึงวันที่ 31 ธันวาคม 2553                                  |
| อาเซียน-เกาหลี (AKFTA)<br>- อกรนำเข้าในไควตา 13.33%                                                                                                             | - อกรนำเข้าในไควตาร้อยละ 13.33%                                                                                                                                                                                                |
| (5) การนำเข้าทั่วไป<br>- อกรนำเข้า กก.ละ 2.75 บาท<br>- ค่าธรรมเนียมพิเศษตันละ 1,000 บาท                                                                         | - อกรนำเข้า กก.ละ 2.75 บาท และค่าธรรมเนียมพิเศษตันละ 1,000 บาท<br>ทั้งนี้การนำเข้า นอกเหนือจากใน ไควตาให้นำเข้าได้ ไม่จำกัดปริมาณและช่วงเวลาดำเนินการ                                                                          |

## 6. ผลการดำเนินการ

ปี 2549/50 1) เมื่อ 7 ต.ค.49 ได้เชื่อมโยงตลาดระหว่างบริษัท กรุงเทพโปรดิ๊วส์ จำกัด กับกลุ่มผู้นำเกษตรกร ต.ภูน้ำหยด อ.วิเชียรบุรี จ.เพชรบูรณ์ 2) เมื่อ 23 ม.ค.50 ได้เชิญผู้เกี่ยวข้องประเมินสถานการณ์ ซึ่งราคามีแนวโน้มสูงขึ้นมาก 3) ได้เชื่อมโยงผู้ซื้อข้าวโพดกับผู้ผลิตมันเส้นในพื้นที่ จ.นครราชสีมาและจังหวัดใกล้เคียงให้มีการเจรจาซื้อขายกันโดยตรง (3 ก.พ.50, 25 มี.ค.50, 21 เม.ย.50, 19 พ.ค.50) 4) ผล มีการใช้มันเส้นทดแทนข้าวโพดมากขึ้น ในปี 2550 คาดว่ามีการใช้มันเส้นเพิ่มขึ้นจากปีที่ผ่านมา 1 เท่าตัว โดยใช้ในการผลิตอาหารสัตว์เพิ่มขึ้นจาก 0.6-0.7 ล้านตันเป็น 1.2-1.4 ล้านตันและใช้ในการเลี้ยงสุกรเพิ่มขึ้นจาก 0.85 ล้านตัน เป็น 1.7-1.8 ล้านตัน

ปี 2550/51 1) ได้ทำการตรวจสอบสต็อกข้าวโพดเป็นประจำทุก 4 เดือนหรือปีละ 3 ครั้ง (ณ สิ้นมิ.ย. 50, ต.ค.50, ก.พ.51) ซึ่งผลปรากฏว่ากลุ่มโรงงานอาหารสัตว์มีสต็อกสูงถึงร้อยละ 70 ของสต็อกทั้งหมด 2) เมื่อ 21 มี.ค. 51 ประธานคณะกรรมการกลางว่าด้วยราคาสินค้าและบริการได้มีคำสั่งแต่งตั้งคณะกรรมการพิจารณาราคาอาหารสัตว์และ 3) เมื่อ 11 ก.ค.51 คณะอนุกรรมการฯ มีมติเห็นควรปรับราคาอาหารสัตว์ให้สอดคล้องกับราคาวัตถุดิบที่สูงขึ้น โดยให้ปรับราคาอาหารสัตว์บกก่อน โดยมีเงื่อนไขให้ช่วยผู้เลี้ยงรายย่อยในราคาเดิมประมาณ 50,000 ตัน หลังจากนั้น 2 สัปดาห์จึงปรับราคาอาหารสัตว์น้ำ

## 7. สถานการณ์ ปี 2552/53 และแนวโน้ม

### 7.1 สถานการณ์

ในประเทศ เป็นช่วงเจริญเติบโตของการเพาะปลูกข้าวโพดฤดูใหม่ ในขณะที่โรงงานอาหารสัตว์มีความต้องการเพื่อใช้ในกิจการและเก็บสต็อก จึงปรับราคาขึ้นซื้อสูงขึ้น

ต่างประเทศ ราคาซีกาโกอ่อนตัวลงเมื่อเทียบกับเดือนก่อน เนื่องจากสภาพอากาศที่ส่งผลต่อการเพาะปลูกข้าวโพดของสหรัฐ รวมทั้งการอ่อนค่าของดอลลาร์ และภาวะราคาน้ำมันดิบที่ลดต่ำลง ส่วนปริมาณส่งออกข้าวโพดของสหรัฐที่เพิ่มขึ้น โดยเฉพาะประเทศจีนมีความต้องการซื้อข้าวโพดเพิ่มขึ้น เป็นแรงกดดันตลาด

| ราคา                         | มิ.ย.52 | พ.ค.53 | มิ.ย.53 | ±%   |
|------------------------------|---------|--------|---------|------|
| จ.เพชรบูรณ์                  | 6.57    | 8.60   | 8.92    | 3.72 |
| โรงงานอาหารสัตว์รับซื้อ กทม. | 7.22    | 9.17   | 9.44    | 2.94 |
| ซื้อขายล่วงหน้าตลาดซีกาโก    |         |        |         |      |
| - บาท/กก.                    | 5.57    | 4.67   | 4.45    | 4.94 |
| - เหรียญสหรัฐ/ตัน            | 162.36  | 143.45 | 136.49  | 4.85 |

7.2 การแก้ไขปัญหา 1) เมื่อ 8 ต.ค.51 ได้ประสานเชื่อมโยงสหกรณ์ผู้เลี้ยงไก่ไข่แปดริ้ว จำกัด กับผู้ค้าในพื้นที่ จ.สระแก้ว ให้มีการซื้อขายข้าวโพดกันโดยตรง และได้มีการตกลงซื้อขายรวม 405 ตัน (กก.ละ 9.70-9.90 บาท) ส่งมอบ 10-12 ต.ค.51 2) เมื่อ 28 ต.ค.51 ประชุมแก้ไขปัญหาราคาข้าวโพดตกต่ำ 3) เมื่อ 28 ต.ค.51, 30 ต.ค.51, 17 ก.พ.52 ครม.มีมติเห็นชอบให้ดำเนินโครงการแทรกแซงตลาดข้าวโพดเลี้ยงสัตว์ ปี 2551/52 โดยการรับจำนำ เป้าหมาย 1,500,000 ตันเมล็ด ราคาจำนำข้าวโพดเมล็ดความชื้น 14.5% กก.ละ 8.50 บาท ระยะเวลารับจำนำ พ.ย. 51-มี.ค.52 วงเงินรับจำนำเกษตรกรรายละ 100,000 บาท ผลการดำเนินการ ออกส. รับจำนำช่วงแรก (11 พ.ย.-16 ต.ค.51) ปริมาณ 630,690 ตัน ช่วง 2 (15 ม.ค.-31 มี.ค.52) รับจำนำได้ 371,220 ตัน รวมปริมาณ 1,001,925 ตัน จำนวนเกษตรกร 76,670 ราย ขณะนี้อยู่ระหว่างกรมการค้าต่างประเทศระบายข้าวโพดที่รับจำนำ

7.3 โครงการประกันรายได้เกษตรกรผู้ปลูกข้าวโพดเลี้ยงสัตว์ ปี 2552/53 เมื่อ 14 ก.ค., 11 ต.ค.52, ครม.มีมติเห็นชอบให้ดำเนินโครงการประกันรายได้เกษตรกรผู้ปลูกข้าวโพดเลี้ยงสัตว์ ปี 2552/53 โดย 1) กำหนดราคาประกันข้าวโพดเมล็ดความชื้น 14.5% กก.ละ 7.10 บาท 2) กำหนดเป้าหมายให้เกษตรกรรายครัวเรือนใช้สิทธิเพื่อขอรับเงินชดเชยส่วนต่างราคาประกันกับเกณฑ์กลางอ้างอิงได้ในปริมาณที่ผลิตจริงแต่ไม่เกินครัวเรือนละ 20 ตัน ต.ก.ส. ทำสัญญากับเกษตรกรที่ประสงค์จะเข้าร่วมโครงการฯ เดือน ส.ค.-พ.ย.52 และ 3) เกษตรกรใช้สิทธิประกันรายได้ (ขอรับชดเชย) ได้ทันทีตั้งแต่วันทำสัญญา แต่ต้องไม่เกิน 28 ก.พ.53 ผลดำเนินการเกษตรกรขึ้นทะเบียน 400,328 ราย ทำสัญญากับ ส.ก.ส.(ณ 30 มี.ย.53) 398,395 ราย ส.ก.ส.จ่ายเงินแล้ว เกษตรกร 379,323 ราย 466,505 สัญญา จำนวนเงิน 5,632,603 ล้านบาท

\*\*\*\*\*

สำนักส่งเสริมการค้าสินค้าเกษตร  
กรมการค้าภายใน  
กรกฎาคม 2553

Agribank Thailand ราคาเดือนพฤษภาคมปีกันยายน

|                                                                                      | ก.ค.   | ส.ค.   | ก.ย.   | ต.ค.   | พ.ย.   | ธ.ค.   | ม.ค.   | ก.พ.   | มี.ค.  | เม.ย.  | พ.ค.   | มิ.ย.  | เฉลี่ย |
|--------------------------------------------------------------------------------------|--------|--------|--------|--------|--------|--------|--------|--------|--------|--------|--------|--------|--------|
| <b>1.ราคาที่เกษตรกรขายได้ (ความชื้นไม่เกิน 14.5%) ที่มา สำนักงานเศรษฐกิจการเกษตร</b> |        |        |        |        |        |        |        |        |        |        |        |        |        |
| 2547/48                                                                              | 5.71   | 4.69   | 4.18   | 4.36   | 4.40   | 4.95   | 5.01   | 4.96   | 4.97   | 4.83   | 5.02   | 4.82   | 4.83   |
| 2548/49                                                                              | 5.05   | 4.89   | 4.77   | 4.74   | 4.73   | 4.74   | 4.82   | 4.78   | 4.70   | 5.18   | 5.53   | 5.72   | 4.97   |
| 2549/50                                                                              | 5.53   | 5.34   | 5.15   | 5.39   | 5.39   | 5.83   | 6.53   | 7.02   | 7.10   | 7.06   | 6.81   | 6.63   | 6.15   |
| 2550/51                                                                              | 6.16   | 5.99   | 6.66   | 7.28   | 7.19   | 7.26   | 7.48   | 7.69   | 8.38   | 8.56   | 8.31   | 8.16   | 7.43   |
| 2551/52                                                                              | 9.85   | 8.58   | 7.67   | 6.69   | 6.69   | 6.13   | 6.51   | 6.45   | 6.26   | 6.94   | 6.20   | 6.51   | 7.04   |
| 2552/53                                                                              | 6.42   | 5.19   | 5.09   | 5.18   | 6.08   | 6.83   | 6.93   | 7.17   | 7.61   | 8.16   | 8.46   | 8.47   | 6.80   |
| <b>2.ราคา จ.เพชรบูรณ์</b>                                                            |        |        |        |        |        |        |        |        |        |        |        |        |        |
| 2547/48                                                                              | 5.67   | 4.67   | 4.24   | 4.42   | 4.68   | 5.10   | 5.20   | 5.17   | 5.11   | 5.19   | 5.18   | 5.06   | 4.97   |
| 2548/49                                                                              | 5.06   | 5.10   | 4.90   | 5.03   | 5.18   | 5.03   | 4.94   | 4.95   | 5.00   | 5.26   | 5.77   | 5.81   | 5.17   |
| 2549/50                                                                              | 5.74   | 5.31   | 5.16   | 5.45   | 5.80   | 6.43   | 6.92   | 7.29   | 7.29   | 7.18   | 6.72   | 6.29   | 6.30   |
| 2550/51                                                                              | 6.74   | 6.50   | 6.87   | 7.49   | 7.62   | 7.73   | 7.73   | 7.88   | 8.23   | 8.60   | 8.55   | 8.47   | 7.70   |
| 2551/52                                                                              | 9.34   | 8.77   | 7.94   | 7.11   | 7.05   | 6.09   | 6.25   | 6.42   | 6.59   | 6.95   | 6.47   | 6.57   | 7.13   |
| 2552/53                                                                              | 6.17   | 5.70   | 5.65   | 5.79   | 6.40   | 7.34   | 7.44   | 7.42   | 7.99   | 8.42   | 8.60   | 8.92   | 7.15   |
| <b>3.ราคาที่ใช้โดยผู้ส่งออกบริษัท ณ ตลาด กทม.</b>                                    |        |        |        |        |        |        |        |        |        |        |        |        |        |
| 2547/48                                                                              | 5.77   | 4.66   | 4.58   | 4.73   | 5.06   | 5.34   | 5.24   | -      | -      | -      | -      | -      | 5.05   |
| 2548/49                                                                              | -      | -      | -      | 5.22   | -      | -      | -      | 5.04   | 5.16   | 5.21   | -      | -      | 5.16   |
| 2549/50                                                                              | -      | -      | 5.48   | 5.88   | 5.99   | 6.77   | 7.07   | 7.21   | -      | -      | -      | -      | 6.40   |
| 2550/51                                                                              | -      | 6.92   | 7.39   | 8.06   | 7.82   | 7.87   | 8.04   | 8.17   | 8.29   | 8.37   | 8.29   | 8.66   | 7.99   |
| 2551/52                                                                              | 10.26  | 9.97   | 8.38   | 7.69   | -      | 5.95   | 6.12   | 6.23   | 5.92   | 6.13   | 6.22   | 6.64   | 7.23   |
| 2552/53                                                                              | 6.46   | 5.73   | 5.86   | 5.97   | 6.56   | 7.28   | 7.36   | 7.19   | 7.23   | -      | -      | -      | 6.63   |
| <b>4.ราคาที่ใช้โรงงานอาหารสัตว์บริษัท ณ ตลาด กทม.</b>                                |        |        |        |        |        |        |        |        |        |        |        |        |        |
| 2547/48                                                                              | 6.06   | 4.91   | 4.59   | 4.74   | 5.07   | 5.38   | 5.45   | 5.49   | 5.49   | 5.49   | 5.46   | 5.45   | 5.30   |
| 2548/49                                                                              | 5.56   | 5.48   | 5.40   | 5.53   | 5.55   | 5.40   | 5.34   | 5.38   | 5.49   | 6.18   | 6.42   | 6.47   | 5.68   |
| 2549/50                                                                              | 6.35   | 5.91   | 5.93   | 6.36   | 6.39   | 7.08   | 7.47   | 8.07   | 8.03   | 7.82   | 7.41   | 7.37   | 7.02   |
| 2550/51                                                                              | 7.32   | 7.15   | 7.84   | 8.38   | 8.21   | 8.23   | 8.36   | 8.40   | 8.97   | 9.36   | 9.23   | 9.47   | 8.41   |
| 2551/52                                                                              | 10.67  | 10.07  | 8.95   | 7.99   | 7.91   | 6.97   | 7.34   | 7.46   | 7.58   | 7.55   | 7.18   | 7.22   | 8.07   |
| 2552/53                                                                              | 6.33   | 6.19   | 6.12   | 6.25   | 7.03   | 7.78   | 8.05   | 8.30   | 8.77   | 9.08   | 9.17   | 9.44   | 7.71   |
| <b>5.ราคาซื้อขายล่วงหน้าตลาดชิคาโก</b>                                               |        |        |        |        |        |        |        |        |        |        |        |        |        |
| 2547/48                                                                              | 3.81   | 3.69   | 3.50   | 3.34   | 3.17   | 3.10   | 3.07   | 3.04   | 3.25   | 3.25   | 3.27   | 3.58   | 3.34   |
| 2548/49                                                                              | 3.89   | 3.49   | 3.31   | 3.26   | 3.13   | 3.28   | 3.34   | 3.47   | 3.44   | 3.55   | 3.69   | 3.60   | 3.45   |
| 2549/50                                                                              | 3.66   | 3.42   | 3.57   | 4.47   | 5.13   | 5.23   | 5.55   | 5.81   | 5.56   | 4.98   | 5.07   | 5.20   | 4.80   |
| 2550/51                                                                              | 4.34   | 4.46   | 4.75   | 4.83   | 5.11   | 5.65   | 6.41   | 6.65   | 6.81   | 7.41   | 7.58   | 9.17   | 6.10   |
| 2551/52                                                                              | 8.55   | 7.35   | 7.37   | 5.62   | 5.17   | 5.01   | 5.39   | 5.04   | 5.32   | 5.43   | 5.74   | 5.57   | 5.96   |
| 2552/53                                                                              | 4.48   | 4.40   | 4.31   | 4.91   | 5.13   | 5.17   | 5.04   | 4.75   | 4.68   | 4.51   | 4.67   | 4.45   | 4.71   |
| <b>6.ราคาซื้อขายล่วงหน้าตลาดชิคาโก (ดอลลาร์สหรัฐ/ตัน)</b>                            |        |        |        |        |        |        |        |        |        |        |        |        |        |
| 2547/48                                                                              | 92.91  | 88.85  | 84.21  | 80.68  | 78.29  | 78.94  | 78.84  | 78.75  | 84.15  | 81.81  | 81.90  | 87.32  | 83.05  |
| 2548/49                                                                              | 93.04  | 84.68  | 80.37  | 79.51  | 75.90  | 79.64  | 83.98  | 87.75  | 88.00  | 93.22  | 96.77  | 93.72  | 86.38  |
| 2549/50                                                                              | 95.94  | 90.53  | 95.21  | 119.36 | 140.03 | 145.59 | 153.85 | 162.16 | 158.08 | 142.52 | 145.75 | 149.96 | 133.25 |
| 2550/51                                                                              | 128.31 | 130.24 | 138.17 | 140.86 | 150.18 | 166.81 | 192.33 | 203.15 | 215.59 | 233.59 | 235.34 | 275.12 | 184.14 |
| 2551/52                                                                              | 254.37 | 216.27 | 214.02 | 162.83 | 146.78 | 142.43 | 153.47 | 142.15 | 148.19 | 152.43 | 165.03 | 162.36 | 171.69 |
| 2552/53                                                                              | 130.90 | 128.77 | 126.90 | 146.43 | 153.50 | 155.10 | 151.88 | 142.80 | 143.13 | 138.92 | 143.67 | 136.49 | 141.54 |

(ก่อนปี 50 พิกัด 1005900020)

ปริมาณนำเข้า-ส่งออก

(ตั้งแต่ปี 50 พิกัด 10059090002,10059090090)

หน่วย : ตัน

| ปริมาณนำเข้า                                | ก.ค.   | ส.ค.   | ก.ย.    | ต.ค.    | พ.ย.    | ธ.ค.   | ม.ค.   | ก.พ.   | มี.ค.  | เม.ย.  | พ.ค.   | มิ.ย.  | รวม     |
|---------------------------------------------|--------|--------|---------|---------|---------|--------|--------|--------|--------|--------|--------|--------|---------|
| 2547/48                                     | 70     | 3,160  | 15,490  | 11,570  | 21,390  | 19,470 | 6,790  | -      | 5,730  | 8,720  | 1,880  | 2,920  | 97,190  |
| 2548/49                                     | 1,540  | 510    | 5,610   | 5,210   | 7,870   | 12,100 | 6,184  | 5,692  | 12,814 | 15,549 | 26,507 | 9,387  | 108,973 |
| 2549/50                                     | 144    | 3,573  | 4,808   | 9,729   | 21,510  | 29,509 | 806    | 8,319  | 11,614 | 321    | 169    | 184    | 90,687  |
| 2550/51                                     | 51,318 | 5,727  | 2,771   | 22,457  | 30,300  | 66,652 | 51,318 | 24,438 | 9,907  | 10,585 | 9,722  | 11,350 | 296,545 |
| 2551/52                                     | 72,098 | 87,742 | 26,803  | 24,759  | 24,523  | 73,857 | 33,217 | 36,875 | 24,726 | 20,677 | 32,433 | 56,919 | 514,429 |
| 2552/53                                     | 38,604 | 20,461 | 5,287   | 2,813   | 11,975  | 9,816  | 19,401 | 50,302 | 31,836 | 32,903 | 11,605 | -      | 235,003 |
| <b>ปริมาณส่งออก (1005-9090-002+....090)</b> |        |        |         |         |         |        |        |        |        |        |        |        |         |
| 2547/48                                     | 550    | 8,580  | 33,790  | 153,290 | 113,230 | 55,820 | 3,890  | 8,110  | 3,550  | 1,920  | 7,390  | 7,910  | 431,030 |
| 2548/49                                     | 4,210  | 5,720  | 4,700   | 3,650   | 3,450   | 4,160  | 6,931  | 14,763 | 16,990 | 25,124 | 2,611  | 10,948 | 103,257 |
| 2549/50                                     | 1,502  | 2,458  | 16,749  | 29,189  | 30,285  | 92,220 | 32,888 | 16,706 | 3,293  | 11,084 | 1,884  | 11,966 | 250,224 |
| 2550/51                                     | 3,766  | 28,026 | 25,040  | 25,678  | 22,724  | 49,947 | 75,980 | 17,468 | 29,066 | 8,744  | 0.14   | 5,632  | 292,071 |
| 2551/52                                     | 93,734 | 58,140 | 43,999  | 61,736  | 45,526  | 20,524 | 32,113 | 45,876 | 19,084 | 7,113  | 20,150 | 26,204 | 473,999 |
| 2552/53                                     | 73,215 | 70,375 | 134,884 | 177,845 | 171,753 | 64,190 | 76,700 | 54,740 | 84,560 | 41,967 | 32,565 | -      | 982,795 |



## กาแฟ

| รายการ/ปี                         | 2549/50                                                                  | 2550/51   | 2551/52   | 2552/53   | 2553/54       |
|-----------------------------------|--------------------------------------------------------------------------|-----------|-----------|-----------|---------------|
| <b>1. ผลผลิตและความต้องการใช้</b> |                                                                          |           |           |           | (ประมาณการ)   |
| 1.1 สล๊อคโลกต้นปี (ตัน)           | 1,959,480                                                                | 2,106,060 | 1,771,980 | 2,210,160 | 1,877,700     |
| 1.2 ผลผลิตโลก (ตัน)               | 7,892,880                                                                | 7,305,720 | 8,110,080 | 7,539,360 | 8,381,760     |
| - อาราบิก้า (ตัน)                 | 4,925,640                                                                | 4,380,480 | 5,003,220 | 4,509,540 | 5,157,060     |
| - โรบัสต้า (ตัน)                  | 2,965,740                                                                | 2,923,740 | 3,105,360 | 3,028,320 | 3,223,200     |
| 1.3 ผลผลิตไทย (ตัน)               | 55,660                                                                   | 50,442    | 56,315    | 48,955    | 45,642        |
| 1.4 การใช้โลก (ตัน)               | 7,420,500                                                                | 7,623,240 | 7,435,800 | 7,720,200 | 7,889,880     |
| 1.5 การใช้ไทย (ตัน)               | 52,653                                                                   | 53,479    | 53,803    | 58,000    | 58,000        |
| 1.6 การนำเข้า                     | - ข้อผูกพัน WTO ให้นำเข้าในโควต้า 5.25 ตัน ภายในโควต้า 30% นอกโควต้า 90% |           |           |           |               |
|                                   | - กาแฟสำเร็จรูปในโควต้า 134 ตัน ภายในโควต้า 40% นอกโควต้า 49%            |           |           |           |               |
|                                   | - ข้อผูกพัน AFTA เมล็ดกาแฟ 5% กาแฟสำเร็จรูป 0%                           |           |           |           | ค.ศ.52-พ.ศ.53 |
| - เมล็ดกาแฟ (ตัน)                 | 391                                                                      | 374       | 11,981    | 7,835     | 3,601         |
| - กาแฟคั่ว (ตัน)                  | 181                                                                      | 392       | 341       | 271       | 241           |
| - กาแฟผงสำเร็จรูป (ตัน)           | 251                                                                      | 2,642     | 2,883     | 2,219     | 1,842         |
| - กาแฟผสมน้ำตาลและครีมเทียม (ตัน) | 8,033                                                                    | 8,578     | 4,749     | 4,061     | 3,237         |
| 1.7 การส่งออก                     |                                                                          |           |           |           |               |
| - เมล็ดกาแฟ (ตัน)                 | 25,666                                                                   | 11,137    | 1,585     | 213       | 156           |
| - กาแฟคั่ว (ตัน)                  | 173                                                                      | 483       | 633       | 1,273     | 1,163         |
| - กาแฟผงสำเร็จรูป (ตัน)           | 2,421                                                                    | 7,798     | 2,799     | 4,119     | 2,941         |
| - กาแฟผสมน้ำตาลและครีมเทียม (ตัน) | 24,812                                                                   | 17,684    | 23,568    | 26,599    | 24,513        |

| รายการ/ปี                                                            | 2548/49 | 2549/50 | 2550/51 | 2551/52 | 2552/53 |         |        |
|----------------------------------------------------------------------|---------|---------|---------|---------|---------|---------|--------|
| <b>2. ต้นทุนการผลิต (บาท/กก.)</b>                                    | 30.60   | 32.83   | 39.06   | 40.00   | 45.85   |         |        |
| <b>3. ราคา (บาท/กก.) (ออกสู่ตลาด ต.ค.-มี.ค.และ ออกมาก ธ.ค.-ก.พ.)</b> |         |         |         |         | พ.ค.53  | มิ.ย.53 | %Δ     |
| ● ราคาเกษตรกรขายได้ (เกรดคละ)                                        | 39.74   | 46.29   | 62.65   | 62.30   | -       | -       | -      |
| ● ราคาเกษตรกรขายได้ จ.ชุมพร (เกรดดี)                                 | 44 - 46 | 48 - 50 | 73 - 80 | -       | -       | -       | -      |
| ● โรงงานรับซื้อ จ.ชุมพร                                              | 45.67   | 50.00   | 65.67   | 68.14   | -       | -       | -      |
| ● ราคาซื้อขยาล่วงหน้าตลาดลอนดอน                                      | 46.79   | 56.25   | 71.10   | 55.28   | 43.57   | 49.23   | ↑12.99 |

- หมายเหตุ** (1) ปริมาณสต็อก ผลผลิตโลกและการใช้ของโลก จากกระทรวงเกษตรฯ สหรัรัฐฯ  
(2) ปริมาณผลผลิตของไทย ต้นทุนการผลิต ราคาเกษตรกรขายได้ จากสำนักงานเศรษฐกิจการเกษตร  
(3) ความต้องการใช้ภายในประเทศ สอบถามโรงงานผู้ผลิตกาแฟสำเร็จรูปและกาแฟคั่วบด  
(4) ปริมาณนำเข้า-ส่งออก จากกรมศุลกากร

#### 4. การนำเข้าเมล็ดกาแฟเพื่อแปรรูปส่งออกและจำหน่ายในประเทศ ปี 2550/51

ในช่วงต้นปี 2551 ที่ผ่านมามีได้เกิดปัญหาเมล็ดกาแฟเพื่อใช้แปรรูปในประเทศขาดแคลน กระทรวงเกษตรและสหกรณ์ ได้พิจารณาและเสนอให้มีการนำเข้าเมล็ดกาแฟเพื่อแก้ไขปัญหาดังกล่าว โดยมีข้อตกลงการนำเข้าและหลักประกัน ดังนี้

4.1 การนำเข้าเมล็ดกาแฟมาแปรรูปเพื่อการส่งออก กรม. ได้มีมติเห็นชอบ (27 พ.ค.51) ร่างประกาศกระทรวงพาณิชย์ เรื่อง การส่งออกกาแฟไปนอกราชอาณาจักร พ.ศ.2551 เพื่อให้เมล็ดกาแฟที่นำเข้ามาผลิตเป็นผลิตภัณฑ์สามารถส่งออกได้ (ให้นำเข้าภายใน ก.ย.51 และส่งออกภายใน พ.ย.51) ซึ่งมีผู้ขอนำเข้า 1 ราย ได้แก่ บริษัท ควอลิตี้ คอฟฟี่ โปรดักส์ จำกัด ขอนำเข้าเมล็ดกาแฟ 3,000 ตัน อัตราภาษีนอกโควตาร้อยละ 90 (นำเข้าจริง 1,718.517 ตัน)

4.2 การนำเข้าเมล็ดกาแฟมาแปรรูปเพื่อจำหน่ายในประเทศ กรม. ได้มีมติเห็นชอบ(5 ส.ค.51) ให้เปิดตลาดสินค้ากาแฟตามข้อผูกพัน WTO ในโควตาจำนวนไม่เกิน 10,000 ตัน (เดิม 5.25 ตัน) อัตราภาษีในโควตาร้อยละ 30 เพื่อแก้ไขปัญหาคาแฟขาดแคลนเมล็ดกาแฟสำหรับการแปรรูปเพื่อใช้ในประเทศ (ให้นำเข้าภายในเดือน ต.ค.51) ซึ่งมีผู้ขอนำเข้า 2 ราย ได้แก่ บริษัท ควอลิตี้ คอฟฟี่ โปรดักส์ จำกัด จำนวน 9,800 ตัน (นำเข้าจริง 9,799.94 ตัน) บริษัท ซาร์าลี คอฟฟี่ แอนด์ที จำกัด จำนวน 200 ตัน (นำเข้าจริง 5.1 ตัน)

4.3 เงื่อนไขการนำเข้า ผู้นำเข้าตามข้อ 5.1 ต้องทำสัญญากับกรมการค้าต่างประเทศและกรมวิชาการเกษตร และข้อ 5.2 ต้องทำสัญญากับกรมวิชาการเกษตร รับซื้อเมล็ดกาแฟมาตรฐาน F.A.Q. (Fair Average Quality) ตั้งแต่วันที่ 1 พฤศจิกายน 2551 ถึง 15 มีนาคม 2552 ณ จุดรับซื้อของผู้ให้สัญญาหรือตัวแทนของผู้ให้สัญญา ในปี 2551/52 ในปริมาณหนึ่งเท่าและสองเท่าของปริมาณที่คณะอนุกรรมการพืชสวน ได้มีมติให้นำเข้าและได้นำเข้าจริงตามลำดับ ในราคาตลาดโลก (ซื้อขายล่วงหน้าตลาดลอนดอน เฉลี่ย 4-8 เดือน) โดยคำนวณเฉลี่ยย้อนหลัง 5 วัน ในกรณีที่ราคาตลาดในประเทศสูงกว่าราคาตลาดโลก ผู้ให้สัญญาจะรับซื้อตามราคาตลาดภายในประเทศ และหากปรากฏว่าราคาในตลาดโลกเฉลี่ยหรือราคาตลาดภายในประเทศ ต่ำกว่ากิโลกรัมละ 55 บาท ผู้ให้สัญญาจะรับซื้อในราคาที่ไม่ต่ำกว่ากิโลกรัมละ 55 บาท

#### 5. การดำเนินการ ปี 2551/52

5.1 กรมฯ ได้จัดประชุมเพื่อประเมินสถานการณ์และแนวทางการช่วยเหลือเกษตรกร เมื่อ 17 พ.ย.51 มีมติให้กำหนดราคาขั้นต่ำเกษตรกรควรจะได้รับ ไม่ควรต่ำกว่า กก.ละ 55 บาท เพื่อใช้เป็นเกณฑ์ในการช่วยเหลือเกษตรกรหากราคาต่ำกว่านี้ และให้ตั้งคณะทำงานเฉพาะกิจระดับจังหวัด เพื่อเป็นกลไกกำกับดูแลและติดตามการซื้อขายในพื้นที่จังหวัดแหล่งผลิตหลักๆ

5.2 จัดฝึกอบรมเชิงปฏิบัติการในแหล่งผลิตเกี่ยวกับการสร้างมูลค่าเพิ่ม โดยให้ความรู้เกษตรกรด้านวิทยาการหลังการเก็บเกี่ยว การแปรรูปกาแฟคั่วบดและกาแฟโบราณ ในวันที่ 30 พฤษภาคม 2552

5.3 จัดหาตลาดให้เกษตรกร ด้วยการส่งเสริมการจัดทำสัญญาข้อตกลงซื้อขายเมล็ดกาแฟ ระหว่างเกษตรกร/สถาบันเกษตรกร กับผู้ประกอบการ โรงงานผลิตกาแฟสำเร็จรูป

5.4 ประชาสัมพันธ์เผยแพร่ข้อมูล สถานการณ์และความเคลื่อนไหวราคาตลาดโลก เพื่อเป็นข้อมูลประกอบการตัดสินใจจำหน่ายผลผลิตของเกษตรกร

5.5 กำกับดูแลการซื้อขายให้เกิดความเป็นธรรม ด้วยการตรวจสอบเครื่องชั่งของผู้รับซื้อ และให้มีการปิดป้ายแสดงราคารับซื้อ

## 6. การดำเนินการ ปี 2552/53

กรมการค้าภายในได้ประชุมหน่วยงานที่เกี่ยวข้องและภาคเอกชน เมื่อวันที่ 1 ธ.ค.2552 เพื่อประเมินสถานการณ์แนวโน้มราคากาแฟและแนวทางการช่วยเหลือเหลือเกษตรกร ปี 2552/53 โดยมีมติดังนี้

- 6.1 มอบให้กรมการค้าภายใน ตรวจสอบตัวเลขการแจ้งสต็อกกาแฟของโรงงานด้วย
- 6.2 โรงงานจะรับซื้อเมล็ดกาแฟจากเกษตรกรในราคาไม่ต่ำกว่า 51 บาท
- 6.3 กรมการค้าต่างประเทศควรทำประชาสัมพันธ์เกี่ยวกับการเปิดตลาด AFTA ผลกระทบมาตรการรองรับและพิจารณาแนวทางป้องกันการนำเข้ากาแฟสำเร็จรูปจากต่างประเทศด้วย
- 6.4 ขอให้กรมส่งเสริมการส่งออกขยายตลาดส่งออกผลิตภัณฑ์กาแฟสำเร็จรูปในต่างประเทศ
- 6.5 มอบหมายให้ผู้แทนเกษตรกรและหน่วยงานในพื้นที่จังหวัดแหล่งผลิตชี้แจงให้เกษตรกรทราบ
- 6.6 มอบหมายให้สำนักงานการค้าภายในจังหวัดและสำนักงานชั่งตวงวัดตรวจสอบเครื่องชั่งของผู้ประกอบการที่รับซื้อเมล็ดกาแฟและกำกับดูแลให้ปีค้ำยแสดงราคารับซื้อ
- 6.7 กรมการค้าภายในพร้อมดำเนินการเชื่อมโยงตลาดเมล็ดกาแฟเพื่อให้เกษตรกรมีความมั่นใจด้านตลาดอีกทางหนึ่ง

## 7. สถานการณ์และแนวโน้ม

### 7.1 สถานการณ์ตลาดโลก

7.1.1 การผลิต/การใช้ กระทรวงเกษตรสหรัฐฯ คาดการณ์ (มิ.ย.53) ปี 2553/54 สต็อกต้นปี ประมาณ 1.877 ล้านตัน ลดลงจากปี 2552/53 คิดเป็นร้อยละ 15.04 สำหรับผลผลิตมีประมาณ 8.381 ล้านตัน สูงขึ้นจากปี 2552/53 ร้อยละ 11.17 และความต้องการใช้ 7.889 ล้านตัน สูงขึ้นจากปี 2552/53 ร้อยละ 2.20

7.1.2 ราคาสถาตลาดโลก (ลอนดอน) เดือนมิถุนายน 2553 เฉลี่ยตันละ 1,527.58 ดอลลาร์สหรัฐฯ (49.23 บาท/กก.) สูงขึ้นจากเดือนที่ผ่านมา ซึ่งมีราคาเฉลี่ยตันละ 1,355.70 ดอลลาร์สหรัฐฯ (43.57 บาท/กก.) ร้อยละ 12.67 เนื่องจากเวียดนามชะลอการขายจากก่อนหน้านี้ราคาอยู่ใกล้เคียงในเกณฑ์ค่อนข้างต่ำ ทั้งนี้ เทียบกับช่วงเดียวกันในปีที่ผ่านมา ราคาเฉลี่ยตันละ 1,475.73 ดอลลาร์สหรัฐฯ (50.03 บาท/กก.) สูงกว่า ร้อยละ 3.51 โดยราคาซื้อขายล่วงหน้าเฉลี่ยในเดือน ก.ค และ ก.ย.53 ประมาณ ต้นละ 1,508.59 และ 1,531.09 ดอลลาร์สหรัฐฯ ตามลำดับ

### 7.2 สถานการณ์ในประเทศ

7.2.1 ผลผลิต ส.ศ.ก. คาดการณ์ผลผลิตปี 2553/54 มีประมาณ 45,642 ตัน ลดลงจากปี 2552/53 ร้อยละ 6.77 เนื่องจากเนื้อที่ให้ผลลดลง จากการที่เกษตรกรโค่นทิ้งต้นกาแฟเพิ่มขึ้น และคาดว่าผลผลิตต่อไร่จะลดลงจากปีที่แล้ว เนื่องจากแหล่งผลิตโรบัสต้าทางภาคใต้มีปริมาณน้ำฝนลดลง ทำให้ผลอ่อนแห้ง ทั้งนี้ ผลผลิตจะเริ่มออกสู่ตลาดตั้งแต่เดือน ต.ค.2553 และ ออกมากช่วง ม.ค.-ก.พ.54

7.2.2 ความต้องการใช้ ปี 2553/54 คาดว่ามีประมาณ 58,000 ตัน

7.2.3 ราคา ตั้งแต่เดือนเมษายน 2553 ไม่มีรายงานราคา เนื่องจากสิ้นสุดฤดูกาล

## 8. การเปิดตลาดสินค้ากาแฟตามข้อตกลงเขตการค้าเสรีอาเซียน (AFTA) ปี 2553

ตั้งแต่ 1 ม.ค.53 จะมีการยกเลิกมาตรการโควตาภาษีและลดอัตราภาษีนำเข้าเมล็ดกาแฟจากร้อยละ 20 เหลือร้อยละ 5 และกาแฟสำเร็จรูปจากร้อยละ 5 เหลือร้อยละ 0 ซึ่งการเปิดตลาดดังกล่าว อาจส่งผลกระทบต่อตลาดกาแฟในประเทศ หน่วยงานที่เกี่ยวข้องจึงได้หามาตรการป้องกัน โดยคณะกรรมการนโยบายและแผนพัฒนาการเกษตรและสหกรณ์ ได้มีมติ (30 ก.ย.52) เห็นชอบมาตรการรองรับผลกระทบแล้ว ดังนี้

8.1 การบริหารการนำเข้า กำหนดให้เมล็ดกาแฟเป็นสินค้าที่ต้องขออนุญาตนำเข้า ผู้นำเข้าต้องมีคุณสมบัติ/เอกสารประกอบ ดังนี้ (1) ให้ อคส. หรือผู้ประกอบการที่เป็นนิติบุคคลและจดทะเบียนนำเข้ากับกรมการค้าต่างประเทศ นำเข้าภายใต้การกำกับดูแลของคณะกรรมการพืชสวน (2) ใบรับรอง มาตรฐานสินค้า (อย.) (3) ใบรับรองสุขอนามัยพืช (กรมวิชาการเกษตร) (4) ใบรับรองปลอด GMOs (กรมวิชาการเกษตร) (5) ใบกำกับสินค้า (Invoice) (6) สำเนาหนังสือรับรองแหล่งกำเนิดสินค้าฟอร์ม D(Form D) (7) ต้องรายงานการนำเข้า การใช้ และสต็อกคงเหลือภายใน 1 เดือน และมีบทลงโทษหากไม่ดำเนินการ (8) กำหนดค่านำเข้าให้นำเข้าเฉพาะด่านที่มีเจ้าหน้าที่ตรวจพืชประจำอยู่ (9) กำหนดช่วงเวลาการนำเข้า (พ.ศ. – ส.ศ.) รวมทั้งวางระบบติดตามการนำเข้า และติดตาม ตรวจสอบ และประเมินผล

8.2 จัดทำยุทธศาสตร์กาแฟปี 2552-2556 คณะรัฐมนตรีมีมติ (16 มิ.ย.52) เห็นชอบยุทธศาสตร์กาแฟปี 2552 – 2556 โดยมีเป้าหมายลดต้นทุนการผลิตกาแฟเท่ากับหรือมากกว่าเวียดนามไม่เกิน 10% เพิ่มผลผลิตต่อไร่ของกาแฟ รวมทั้งจะได้แปลงกาแฟที่ได้รับการรับรอง GAP เพิ่มขึ้น 50% และได้ผลผลิตกาแฟเพียงพอ กับความต้องการใช้ของอุตสาหกรรมกาแฟในประเทศ โดยมีมาตรการ 4 ด้าน ประกอบด้วย (1) การเพิ่มประสิทธิภาพการผลิตและลดต้นทุนการผลิต (2) การเพิ่มมูลค่าผลิตภัณฑ์กาแฟ (3) การพัฒนาและส่งเสริมด้านการสร้างเสถียรภาพราคา และ (4) การปรับฐานการบริหารจัดการ ทั้งนี้ คณะกรรมการนโยบายและแผนพัฒนาการเกษตรฯ มีมติขอให้หน่วยงานที่ยังไม่ได้รับงบประมาณเพื่อดำเนินการตามยุทธศาสตร์กาแฟ เจียดจ่ายเงินจากงบประมาณปกติ และในปี 2554-2556 ขอให้ของบประมาณดำเนินการจากงบปกติด้วย อนึ่ง สำหรับกรมการค้าภายในรับผิดชอบดำเนินการตามแผนยุทธศาสตร์ฯ ในด้านจัดหาตลาดให้เกษตรกร โดยการส่งเสริมการทำสัญญาซื้อขายล่วงหน้า (พต.) และประชาสัมพันธ์เผยแพร่ข้อมูลการเคลื่อนไหวของราคาเมล็ดกาแฟ (สก.)

8.3 การปรับโครงสร้างสินค้ากาแฟแบบครบวงจร มติคณะกรรมการบริหารกองทุนปรับโครงสร้างภาคเกษตร (17 ก.ย.52) เห็นชอบโครงการปรับโครงสร้างสินค้ากาแฟแบบครบวงจร เพื่อช่วยเพิ่มผลผลิตต่อไร่ ลดต้นทุนการผลิตและช่วยแปรรูปสินค้ากาแฟ ระยะเวลาโครงการ 7 ปี สนับสนุนเงินกองทุนฯ 54,442,870 บาท ให้แก่ สหกรณ์ผู้ปลูกกาแฟจังหวัดชุมพร จำกัด กลุ่มเกษตรกรทำสวนเขาทะเล จังหัดชุมพร และกลุ่มเกษตรกรทำสวน จปร. จังหวัดระนอง

~~~~~

สำนักส่งเสริมการค้าสินค้าเกษตร
กรมการค้าภายใน
กรกฎาคม 2553

	ตค.	พย.	ธค.	มค.	กพ.	มีค.	เมย.	พค.	มิย.	กค.	สค.	กย.	เฉลี่ย
ราคาที่ยืดกรขายได้													
2543/44			24.35	31.22	31.35	31.02	31.47						29.88
2544/45			22.31	25.37	25.38	27.44							25.13
2545/46				31.56	34.30	24.85							30.24
2546/47		27.85	27.19	29.44	23.25	22.62							26.07
2547/48		29.00	29.41	26.81	27.75	29.35							28.46
2548/49			33.49	41.67	43.66	40.88	39.00						39.74
2549/50			44.78	47.11	46.99								46.29
2550/51		58.50	57.79	65.70	68.61								62.65
2551/52	45.00	56.75	64.43	67.50	70.45	69.67							62.30
2552/53		50.00	52.47	55.32	61.12								54.73
ที่มา : สำนักงานเศรษฐกิจการเกษตร													
ราคาที่ยืดกรรับซื้อ													
2546/47			35.00	35.00	35.00	35.00							35.00
2547/48	35.00	35.00	35.00	35.00	35.00	35.00							35.00
2548/49				43.00	47.00	47.00							45.67
2549/50				50.00	50.00								50.00
2550/51			57.00	67.00	73.00								65.67
2551/52		67.31	68.03	68.73	68.50								68.14
2552/53			52.70	55.83	60.97	61.00							57.63
ที่มา : สำนักงานการค้าภายในจังหวัด													
ราคาส่งออก FOB ไปประเทศในทวีป													
2543/44				19.04	16.21	16.62	15.49	14.64		14.31	14.95	10.35	15.20
2544/45			18.13	17.90									18.02
2545/46							26.03	17.87				16.34	20.08
2546/47		13.90	20.25			20.18		17.47	17.63		15.29	16.15	17.27
2547/48	14.39	13.53		43.16		28.79	36.13	35.76	39.11	38.08	31.89		31.20
2548/49	36.78	33.29	35.65	37.33	36.41	39.87	42.91	40.71	36.23	47.00	50.13	63.57	41.66
2549/50	65.07	54.14	47.63	54.03	52.92	50.56	47.37	49.92	68.11		63.27	66.54	56.32
2550/51	66.11		60.15	59.31		79.51		78.89			106.11		75.01
2551/52									49.94				49.94
2552/53													
ที่มา : กรมการค้าต่างประเทศ													
ราคาส่งออก FOB ไปประเทศนอกทวีป													
2543/44				17.89	18.56	17.66	17.52	15.79	20.09	19.91	14.39	14.67	17.39
2544/45	31.12	42.54		40.86	39.34	38.87	37.83	38.58	38.18				38.42
2545/46					24.63	22.27	23.85	22.22	17.92	20.56	19.20	18.98	21.20
2546/47	19.72	20.25		16.15	26.15	24.00	22.44	23.57	25.77	20.43	19.73	20.08	21.66
2547/48	18.35	21.76		24.51	24.86	34.34			58.01	50.36	49.58		35.22
2548/49						49.33			31.62				40.48
2549/50		77.95	53.87	47.63		53.78		55.21					57.69
2550/51					60.32								60.32
2551/52													
2552/53													
ที่มา : กรมการค้าต่างประเทศ													
ราคาซื้อขายล่วงหน้ากาแฟโรบัสต้า ตลาดลอนดอน (เฉลี่ยส่งมอบ 3-6 เดือนข้างหน้า)													
2543/44	32.80	29.10	26.48	28.12	26.67	26.66	25.56	26.62	25.94	25.15	20.19	18.87	26.01
2544/45	18.78	17.22	17.03	16.19	17.71	23.91	23.06	21.94	22.63	21.50	22.76	27.79	20.88
2545/46	29.56	33.94	35.13	36.53	36.01	31.62	32.62	31.93	28.61	29.48	31.51	30.71	32.30
2546/47	28.79	27.40	28.30	31.94	29.72	29.30	29.04	29.51	32.32	28.89	27.87	27.65	29.23
2547/48	28.40	25.96	30.25	28.84	32.72	38.07	41.19	45.52	50.30	50.04	43.81	38.23	37.78
2548/49	39.07	42.42	46.92	49.86	48.11	44.59	44.85	44.04	44.42	47.24	52.21	57.74	46.79
2549/50	54.66	56.56	53.26	56.04	55.73	53.05	50.59	57.33	63.28	62.37	59.84	52.33	56.25
2550/51	63.10	66.76	62.09	63.31	75.96	78.08	71.22	70.41	74.04	78.09	76.80	73.35	71.10
2551/52	60.35	62.60	64.82	61.24	57.03	54.61	53.45	52.15	50.03	48.37	48.73	49.92	55.28
2552/53	48.85	45.85	45.60	45.26	43.24	41.34	43.42	43.57	49.23				45.15

ปาล์มน้ำมัน

1. ผลผลิต : ล้านตัน		ปี 2549	ปี 2550	ปี 2551	ปี 2552	ปี 2553 ^E
						(มี.ย.53)
1) โลก	น้ำมันพืช	118.68	121.59	128.21	133.45	139.26
	: น้ำมันถั่วเหลือง	34.62	36.35	37.53	35.75	37.98
	: น้ำมันปาล์มดิบ	35.76	37.25	40.95	43.85	46.05
	: อินโดนีเซีย	15.56	16.60	18.00	20.50	21.50
	: มาเลเซีย	15.49	15.29	17.57	17.26	18.50
2) ไทย	: ผลปาล์ม(ก. เกษตร)	6.715	6.390	9.270	8.162	9.230 ^{* ย.ย.53}
	: น้ำมันดิบ(รง.สกัด)	1.167	1.050	1.544	1.345	1.569

2. สมดุลน้ำมันปาล์มดิบ : ล้าน CPO		ปี 2549	ปี 2550	ปี 2551	ปี 2552	ปี 2553
						(ประมาณการ) (ม.ย)
1)	สต็อกต้นปี	113,668	164,522	88,916	107,947	136,000
2)	ผลผลิตน้ำมันปาล์มดิบ	1,167,126	1,051,089	1,543,761	1,345,245	1,569,000
3)	นำเข้า - ดิบ+บริสุทธ์ คิดเป็นดิบ	311	-	35,481	-	-
4)	ใช้ในประเทศ - ผลิตน้ำมันพืช	905,408	809,175	858,115	785,770	900,000
	- ผลิตส่งออกบริสุทธ์	52,273	90,794	147,412	93,736	100,000
	- ผลิตไป โอดีเซล	-	28,000	269,781	370,776	470,000
5)	ส่งออก - น้ำมันดิบ	158,902	224,043	284,902	67,392	120,000
6)	สต็อกปลายปี	164,522	88,916	107,947	135,518	115,000

ที่มา โรงงานสกัดและกลั่นน้ำมันปาล์ม แจ้งตามประกาศ กก. (น้ำมันบริสุทธ์ จะคิดเป็นน้ำมันดิบ)

3. พื้นที่ / ต้นทุน / ผลผลิตเฉลี่ย		ปี 2549	ปี 2550	ปี 2551	ปี 2552	ปี 2553 ^E
1)	พื้นที่ยืนต้น : ล้านไร่	2.95	3.20	3.63	3.93	3.93
2)	พื้นที่ให้ผล : ล้านไร่	2.37	2.66	2.88	3.19	3.64
3)	ต้นทุนผลปาล์ม : บาท/กก.	1.53	1.84	2.12	2.71	2.35
4)	ผลผลิตเฉลี่ย : กก./ไร่	2,828	2,399	3,212	2,560	2,537

แหล่งผลิตสำคัญ ปี 2553	เนื้อที่ให้ผล ไร่	ผลผลิต ตันผลปาล์ม	Yield กก./ไร่	% ผลผลิต
กระบี่	959,205	2,611,915	2,994	28
สุราษฎร์ธานี	911,705	2,255,558	2,816	24
ชุมพร	730,399	1,894,655	2,823	21
นครศรีธรรมราช	146,337	419,548	2,875	5
ประจวบคีรีขันธ์	167,495	423,092	2,613	5
ตรัง	105,082	261,864	2,786	3
สตูล	103,991	248,850	2,393	3
พังงา	101,389	205,820	2,530	2
ชลบุรี	81,559	227,142	2,785	2
อื่นๆ	330,374	681,129	676-2,559	7
รวมทั้งประเทศ	3,637,536	9,229,573	2,537	100

4. การนำเข้า-ส่งออก : ต้น		ปี 2549	ปี 2550	ปี 2551	ปี 2552	ปี 2553
4.1 นำเข้า	น้ำมันปาล์มดิบ	12	97	28,541	37	(ม.ก.-พ.ก) -
	น้ำมันบริสุทธิ์	1,302	1,310	1,144	1,254	64
4.2 ส่งออก	น้ำมันปาล์มดิบ	163,180	221,826	288,222	67,292	19,729
	น้ำมันบริสุทธิ์	41,929	61,239	72,119	46,551	25,801

ประเทศส่งออก^{ปี 53} ดิบ : อินเดีย 66%, มาเลเซีย 34%, บริสุทธิ์ : พม่า 78% จีน 21% ไทย 1%

ตั้งแต่ปี 2550 ดิบ : พิกัด 1511.1000.000 และ 1511.9010.000 , บริสุทธิ์ : พิกัด 1511.9090.000

5. ราคา : บาท/กก.	ปี 2549	ปี 2550	ปี 2551	ปี 2552	ปี 2553	
5.1 ไทย					พ.ค. มิ.ย.	
ผลปาล์มทะเลสาบ(%น้ำมัน 17)	2.69	4.24	4.56	3.99	3.80	4.23
น้ำมันปาล์มดิบ	15.77	24.45	28.96	24.33	25.66	25.61
น้ำมันปาล์มบริสุทธิ์	20.01	29.25	38.22	30.19	30.11	29.04
5.2 มาเลเซีย						
น้ำมันปาล์มดิบ	15.73	24.80	28.56	21.96	25.27	24.85
น้ำมันปาล์มบริสุทธิ์	16.98	26.42	32.65	24.08	26.07	25.83

6. สภาพปัญหา/สาเหตุ

1) การผลิต ผลผลิตเฉลี่ยต่ำ ต้นทุนการผลิตสูง เนื่องจากพันธุ์ปาล์มคุณภาพต่ำ พื้นที่ที่ไม่เหมาะสม ภูเขาสูงชัน ผู้ปลูกปาล์ม 90% เป็นเกษตรกรรายย่อย ขาดการจัดการที่ดี ปริมาณผลผลิตออกสู่ตลาด ไม่สม่ำเสมอ

2) การนำเข้า-ส่งออก มีการนำเข้าเพื่อส่งออก (ปี 47-48) การถ่ายลำ (ตั้งแต่ปี 48-ปัจจุบัน) ซึ่งกระทบต่อตลาดส่งออกน้ำมันส่วนเกิน ส่วนการส่งออกมีความสามารถในการแข่งขันต่ำ เนื่องจากราคาในประเทศสูง

3) การค้าในประเทศ โรงสกัดฯ มีกำลังผลิตส่วนเกิน 50% แข่งขันซื้อสูงจึงมีการตัดปาล์มดิบและปัญหาการลักลอบนำเข้ายังมีอยู่ส่งผลกระทบต่อราคาในประเทศ

7. มาตรการบริหารจัดการทั้งระบบตั้งแต่ปี 2546

มติคณะรัฐมนตรี วันที่ 8 และ 22 เม.ย.46 เห็นชอบให้หน่วยงานที่เกี่ยวข้องดำเนินการแก้ไข ปัญหาปาล์มน้ำมันอย่างเป็นระบบ ตามที่กระทรวงพาณิชย์เสนอพร้อมให้แต่งตั้งคณะกรรมการแก้ไข ปัญหาปาล์มน้ำมันอย่างเป็นระบบ โดยมีรัฐมนตรีว่าการกระทรวงพาณิชย์เป็นประธาน เพื่อทำหน้าที่ กำหนดมาตรการและบริหารจัดการแก้ไข ปัญหาปาล์มน้ำมันทั้งระบบอย่างต่อเนื่อง ดังนี้

1) วางระบบการนำเข้าอย่างรัดกุม

(1) ภายใต้ WTO ภาษีในโควตา 20% ปริมาณ 4,860 ตันให้ อคส.เป็นผู้นำเข้า ภาษีนอกโควตา 143% ไม่จำกัดปริมาณ

(2) ภายใต้ AFTA ตั้งแต่ปี 2553 ภาษี 0% โดยจะให้มีการบริหารการนำเข้าน้ำมันปาล์มตาม มาตรการเดิมที่ใช้มา (ให้ อคส.เป็นผู้นำเข้า) เพื่อไม่ให้ขัดต่อพันธกรณีและมีให้การเปิดตลาดส่งผลกระทบต่อเกษตรกรภายในประเทศ ซึ่งขณะนี้อยู่ระหว่างนำเสนอคณะกรรมการ กนป.พิจารณามาตรการที่จะ รองรับผลกระทบจากการเปิดตลาดเสรี AFTA เช่น กำหนดผู้นำเข้า ปริมาณ ชนิด ช่วงเวลาการนำเข้าและ มาตรการนำเข้าอื่นๆ

(3) การนำเข้าเพื่อส่งออก (นอกโควตา WTO) กำหนดให้ผู้นำเข้าต้องรับซื้อผลผลิตในประเทศ เพื่อส่งออกด้วย 1 ส่วนก่อนนำเข้า 1 ส่วนและต้องส่งออกน้ำมันปาล์มไปต่างประเทศเป็นปริมาณไม่น้อยกว่า 2 เท่าของปริมาณนำเข้าฯ ภายใน 30 วัน โดยกำหนดค่าส่งออกน้ำมันปาล์มที่นำเข้าไว้เฉพาะ 4 ด้าน ตามมติ ครม. เมื่อ 22 เม.ย.46 (ด้านแม่สอด แม่สาย สังขละบุรี และท่าเรือกรุงเทพ)

(4) การนำน้ำมันปาล์มผ่านประเทศเพื่อส่งออก (การถ่ายลำ/ผ่านแดน) ต้องขออนุญาตขนย้าย และส่งออกภายในเวลาที่กำหนด

2) บริหารจัดการระบบการค้าในประเทศ

(1) การค้าผลปาล์มและน้ำมันปาล์ม ให้ดำเนินไปตามกลไกปกติ โดยมีมาตรการ : การแจ้ง ปริมาณ ให้ผู้ผลิตแจ้งปริมาณฯ เป็นประจำทุกเดือน ผู้นำเข้าแจ้งแผนการนำเข้าล่วงหน้าทุกเดือนแจ้งการ นำเข้า จำหน่ายภายใน 7 วันนับจากวันนำเข้า/จำหน่าย การควบคุมขนย้าย ให้ผู้ขนย้ายน้ำมันปาล์มตั้งแต่ 25 กก.ขึ้นไปต้องขออนุญาตขนย้าย การปิดป้ายรับซื้อให้ผู้รับซื้อผลปาล์มปิดป้ายแสดงราคารับซื้อ ผลปาล์มโดยระบุชั้นคุณภาพและให้รับซื้อไม่ต่ำกว่าราคาแสดงที่ป้ายและขอความร่วมมือโรงงานสกัดและ โรงกลั่นน้ำมันปาล์มให้รับซื้อผลปาล์มและน้ำมันปาล์มให้สอดคล้องกันทั้งระบบอย่างเหมาะสม การพัฒนาคุณภาพ ประชาสัมพันธ์ให้เกษตรกรพัฒนาคุณภาพผลปาล์ม

(2) การตรวจสอบและกำกับดูแลโดยจังหวัด : มีคณะทำงานแก้ไขปัญหาปาล์มน้ำมันอย่างเป็นทางการเป็น ระบบระดับจังหวัด คณะทำงานตรวจสอบคุณภาพผลปาล์มประจำจังหวัด เพื่อทำหน้าที่ดำเนินการตาม มาตรการ ตามนโยบายที่กำหนดและไกล่เกลี่ยปัญหาคุณภาพผลปาล์มที่เกิดขึ้นจากการซื้อขาย

(3) ตรวจสอบป้องกันการลักลอบนำเข้าและกำกับดูแลขนย้ายถ่ายลำ-ผ่านแดนน้ำมันปาล์ม โดย ขอความร่วมมือจังหวัดต้นทางและจังหวัดที่ติดยาแดนประเทศกำกับดูแลการขนย้ายน้ำมันปาล์ม ในประเทศอย่างเคร่งครัดเพื่อกำกับดูแลมิให้มีการนำมาหมุนเวียนจำหน่ายในประเทศ

(4) การบริหารจัดการของกลาง มติคณะกรรมการแก้ไขปัญหาปาล์มน้ำมันฯ (24 พค.47)เห็นชอบให้ กรมศุลกากรส่งมอบน้ำมันปาล์มของกลางให้แก่หน่วยงานราชการ/มูลนิธิที่นำไปใช้ผลิตพลังงานทดแทนและ ให้ รมว.พณ. (ประชาชน) อนุมัติเป็นคราว ๆ ไป ซึ่งได้อนุมัติแล้ว 16 ครั้ง ปริมาณ 374,706 กก. (พค.47-ธ.ค.52)

3) จัดการผลผลิตส่วนเกิน ประสานแจ้งกระทรวงพลังงานทราบปริมาณน้ำมันปาล์มคงเหลือรายเดือน เพื่อสนับสนุนการนำน้ำมันปาล์มไปผลิตไบโอดีเซล

8. มาตรการแก้ไขปัญหาปี 51-52

1) ช่วงต้นปี 2551 ผลปาล์มมีราคาสูง เพราะผลผลิตน้อยกว่าความต้องการใช้ สดีอคต่ำกว่าปกติ เกิดปัญหาราคาน้ำมันปาล์มดิบสูงผิดปกติ ครม.มีมติ (22 ม.ค.51) ให้นำเข้าน้ำมันปาล์มดิบ 30,000 ตัน ภายใน 28 ก.พ.51 (อคส.นำเข้า 28,451 ตัน)

2) ช่วงปลายปี 2551-ต้นปี 2552 ราคาผลปาล์มและน้ำมันปาล์มดิบได้ลดต่ำลงมาก เนื่องจากได้รับ ผลกระทบจากปัญหาภาวะเศรษฐกิจถดถอย ราคาน้ำมันดิบตลาดโลกและราคาน้ำมันเชื้อเพลิงในประเทศ ลดลงอย่างมากเมื่อเทียบกับช่วงก่อนหน้า ส่งผลต่อระดับราคาลดต่ำลงตามกันทั้งตลาดโลกและไทย จึงได้ ดำเนินการจัดประชุมหารือกับทุกฝ่ายที่เกี่ยวข้อง เพื่อหาข้อยุติระดับราคาผลปาล์มที่เหมาะสมคู่กับต้นทุนการ ผลิตของเกษตรกร และจัดทำโครงการแทรกแซงตลาดน้ำมันปาล์มดิบเสนอคณะรัฐมนตรีในคราวประชุมเมื่อ วันที่ 19 พ.ย.51 , 17 ก.พ.52 เห็นชอบให้ดำเนิน โครงการแทรกแซงตลาดน้ำมันปาล์มดิบ ปี 2551/52 โดยให้ อคส. รับซื้อน้ำมันปาล์มดิบจากโรงงานสกัดน้ำมันปาล์ม ปริมาณ 200,000 ตัน ในราคา กก.ละ 22.50 บาท (ส่งมอบ ณ คลังเก็บเขตกทม. และปริมณฑล) เก็บสต็อกไว้รอจำหน่าย และให้โรงสกัดฯ รับซื้อผลปาล์ม ในราคา กก.ละ 3.50 บาท (น้ำมันร้อยละ 17) ณ โรงสกัด ระยะเวลารับซื้อผลปาล์มเดือน พ.ย.51-พ.ค.52 ผลการดำเนินการ มีการเปิดจุดรับซื้อ 11-16 โรงรับซื้อผลปาล์มคิดเป็นน้ำมันปาล์มดิบได้ 19.11 ตัน (เมื่อ สิ้นสุดเวลา รับซื้อ โรงสกัดฯ ได้รับซื้อคืนจาก อคส.ทั้งหมด)หลังจากดำเนินโครงการฯ ราคารับซื้อตลาด ทั่วไปปรับตัวสูงขึ้นกว่าราคาแทรกแซง เกษตรกรจึงขายผลปาล์มตามช่องทางปกติ

9. สถานการณ์

9.1 โลก ปี 2553 กระทรวงเกษตรสหรัฐฯ คาดว่าโลกมีผลผลิตน้ำมันปาล์ม 46.05 ล้านตัน เพิ่มขึ้นร้อยละ 5.02 ความต้องการใช้ 44.86 ล้านตัน เพิ่มขึ้นร้อยละ 5.58

9.2 ไทย ปี 2553 ก.เกษตรฯ คาดการณ์ ณ มิ.ย.53 ปรับลดปริมาณผลผลิตปาล์มน้ำมันเหลือ 9.230 ล้านตันจาก 10.088 ล้านตัน (มี.ค.53) เพิ่มขึ้นร้อยละ 13 จากปี 2552 (ออกสู่ตลาดมาก 2 ช่วง : มี.ค.-พ.ค.53 ~ 28% , พ.ย.-ธ.ค.53 ~ 23% คิดเป็นน้ำมันปาล์มดิบประมาณ 1.57 ล้านตัน (อัตราแปรสภาพ 17%) ขณะที่ความต้องการใช้ในประเทศ (บริโภค+ไบโอดีเซล) คาดว่าจะมีประมาณ 1.47 ล้านตันและส่งออกประมาณ 0.12 ล้านตัน จะคงเหลือสต็อกประมาณ 0.11 ล้านตัน

1) ช่วงเดือน มิ.ย.53 ราคาผลปาล์ม (น้ำมัน 17%) ปรับตัวสูงขึ้นจากเดือนพ.ค.53 เนื่องจากภาวะความแห้งแล้งในช่วงที่ผ่านมา ส่งผลให้ปริมาณผลผลิตมีออกสู่ตลาดน้อยลง ขณะที่ราคาน้ำมันปาล์มดิบอ่อนตัวลงเล็กน้อย เนื่องจากการบริโภคในประเทศชะลอตัว และผลกระทบจากราคาตลาดมาเลเซียที่ผันผวนตามราคาน้ำมันถั่วเหลืองและน้ำมันดิบตลาดโลก ดังนี้

บาท : กก.		มิ.ย.52	พ.ค.53	มิ.ย.53	% Δ
ไทย	ผลปาล์ม (%น้ำมัน17)	4.60	3.80	4.23	+11.32
	น้ำมันปาล์มดิบ	26.50	25.66	25.61	-0.19
	น้ำมันปาล์มบริสุทธิ์	30.80	30.11	29.04	-3.55
	น้ำมันพืช ปลิค 1 ลิตร(ขวด)	36.82	36.50	36.50	-
มาเลเซีย	น้ำมันปาล์มดิบ	23.49	25.27	24.85	-1.66
	น้ำมันปาล์มบริสุทธิ์	25.44	26.07	25.83	-0.92

2) แนวโน้ม คาดว่าระดับราคาผลปาล์มและน้ำมันปาล์มดิบจะโน้มสูงขึ้นต่อเนื่อง เนื่องจากเป็นช่วงที่ผลผลิตออกสู่ตลาดน้อยในรอบปี ตามการคาดการณ์ของก.เกษตรฯ โดยที่ความต้องการใช้มีต่อเนื่อง

สำนักส่งเสริมการค้าสินค้าเกษตร

กรมการค้าภายใน

กรกฎาคม 2553

Ag 36: ราชเดือน ก.3 / ปาล์ม ปี 53/ ปาล์ม มิย 53

ราคาปาล์มน้ำมันและน้ำมันปาล์ม

AG36 D ราคา : ปาล์ม (สำหรับเดือนปาล์ม 45-50ส่งออก)

ปี/เดือน	ม.ค.	ก.พ.	มี.ค.	เม.ย.	พ.ค.	มิ.ย.	ก.ค.	ส.ค.	ก.ย.	ต.ค.	พ.ย.	ธ.ค.	เฉลี่ย	หน่วย : บาท/กก.
1. ผลปาล์มทะเลาะ คุณภาพน้ำมัน 17% (หน้าโรงงานสกัดฯ แหล่งผลิตสำคัญ)														
2548	2.89	2.25	2.53	2.47	2.75	3.18	3.58	3.51	3.06	3.26	3.17	3.12	2.98	
2549	3.14	3.01	2.58	2.05	2.19	2.34	2.48	2.82	2.78	2.56	2.97	3.33	2.69	
2550	3.27	3.35	3.29	3.52	4.27	4.71	4.50	4.38	4.34	4.70	5.00	5.54	4.24	
2551	6.05	5.37	4.96	5.10	4.42	5.70	5.95	4.46	3.84	2.93	2.88	3.06	4.56	
2552	3.68	4.19	3.14	3.62	4.70	4.60	3.79	4.22	3.71	3.43	4.09	4.65	3.99	
2553	4.15	3.92	3.87	3.63	3.80	4.23							3.93	
2. น้ำมันปาล์มดิบ (ขายส่งถึงโรงกลั่น) ณ ตลาด กทม.														
2548	16.30	14.24	15.75	15.82	16.34	17.27	19.07	18.35	17.30	18.19	17.24	16.85	16.89	
2549	17.80	17.41	15.38	14.20	14.86	14.40	14.64	16.19	14.77	14.53	16.70	18.31	15.77	
2550	18.63	18.84	19.02	21.82	25.29	26.45	25.47	24.30	24.79	27.49	29.80	31.47	24.45	
2551	35.98	35.02	34.95	33.15	33.53	36.26	34.61	25.87	22.52	17.02	18.32	20.32	28.96	
2552	23.51	26.13	21.78	24.16	27.51	26.50	22.72	24.56	22.65	21.48	24.00	26.90	24.33	
2553	26.36	25.73	25.92	25.43	25.66	25.61							25.79	
3. น้ำมันปาล์มบริสุทธิ์ Bulk (ขายส่งถึงผู้ซื้อ)														
2548	22.90	21.64	20.42	20.49	20.64	21.05	22.79	24.05	22.51	22.95	22.94	21.81	22.02	
2549	21.61	21.71	20.65	19.40	19.35	18.63	18.50	19.44	19.12	18.35	20.57	22.73	20.01	
2550	22.98	23.46	23.16	25.68	29.60	32.22	31.28	30.02	29.22	31.94	34.92	36.57	29.25	
2551	42.31	42.62	43.21	41.37	41.77	44.23	43.95	38.14	34.01	30.04	27.63	29.34	38.22	
2552	32.08	34.04	31.51	31.29	32.78	30.80	27.55	28.91	28.69	26.62	27.43	30.58	30.19	
2553	31.07	29.45	30.21	30.21	30.11	29.04							30.02	
4. สเตียรินบริสุทธิ์/โชนปาล์ม Bulk (ขายส่งถึงผู้ซื้อ)														
2548	13.95	13.30	13.64	13.75	14.01	14.75	15.49	15.45	14.75	14.75	14.77	15.25	14.49	
2549	15.58	15.75	15.34	14.75	14.90	15.13	15.18	15.38	15.38	15.43	15.91	16.13	15.41	
2550	16.13	16.13	16.20	18.63	22.06	25.98	25.13	24.43	22.96	26.72	28.43	29.29	22.67	
2551	31.91	32.83	34.57	32.53	33.03	34.08	34.01	28.75	22.19	16.69	14.48	14.70	27.48	
2552	15.35	17.66	18.26	22.42	26.65	27.57	25.60	24.10	23.73	21.01	23.31	25.99	22.64	
2553	26.25	25.74	26.54	26.39	26.19	26.06							26.20	
5. น้ำมันปาล์มดิบ (ซื้อขายในมาเลเซีย)														
2548	13.51	13.29	14.48	14.92	14.79	15.15	15.46	14.86	15.21	15.73	15.46	15.12	14.83	
2549	14.93	15.33	15.00	14.69	14.90	14.20	15.22	16.37	16.10	15.67	17.38	18.95	15.73	
2550	19.73	19.65	19.78	22.42	25.31	26.19	25.89	25.00	25.64	28.26	29.92	29.91	24.81	
2551	32.65	35.90	36.29	34.14	35.24	36.51	34.51	26.91	23.26	16.98	15.00	15.37	28.56	
2552	18.13	18.47	19.80	24.45	26.63	23.49	20.55	23.26	21.55	21.09	22.10	24.05	21.96	
2553	24.46	24.84	25.64	25.55	25.27	24.85							25.10	
6. น้ำมันปาล์มบริสุทธิ์ Bulk (ตลาดส่งออก F.O.B. มาเลเซีย)														
2548	14.54	14.30	16.14	16.06	16.10	16.45	16.76	16.30	16.65	16.95	16.62	16.04	16.08	
2549	15.57	16.23	15.95	15.89	16.00	16.03	16.75	17.94	17.09	17.11	18.83	20.34	16.98	
2550	20.70	20.87	21.01	24.07	26.83	27.42	27.20	27.14	28.00	29.98	31.96	31.98	26.43	
2551	35.07	38.64	41.98	40.42	40.85	41.19	38.87	30.90	26.66	20.18	18.27	18.74	32.65	
2552	21.28	21.52	22.54	26.97	28.29	25.44	22.45	25.01	23.28	22.82	23.79	25.56	24.08	
2553	25.77	26.12	26.58	26.45	26.07	25.83							26.14	

ปริมาณส่งออกและนำเข้าน้ำมันปาล์ม

	ม.ค.	ก.พ.	มี.ค.	เม.ย.	พ.ค.	มิ.ย.	ก.ค.	ส.ค.	ก.ย.	ต.ค.	พ.ย.	ธ.ค.	รวม	หน่วย : ตัน
1. ปริมาณส่งออกน้ำมันปาล์มดิบ (ปี 50 HS. 1511.1000.000 , 1511.9010.000)														
2548	-	-	-	-	-	-	-	-	-	-	-	-	-	
2549	-	-	-	4,018	5,975	-	14,194	12,044	31,574	30,001	43,338	22,034	163,180	
2550	10,799	30,426	32,877	25,374	4,095	2,590	400	27,527	25,967	37,255	24,503	14	221,826	
2551	73	1,708	29,044	30,096	57,462	19,648	37,246	40,297	39,775	26,933	5,921	19	288,222	
2552	128	0	-	63	24,242	4,353	20	84	-	24,509	13,893	-	67,292	
2553	75	0	6,002	8,402	5,250								19,729	
2. ปริมาณส่งออกน้ำมันปาล์มบริสุทธิ์ (ปี 50 HS.1511.9090.000)														
2548	11,788	14,551	10,033	8,544	6,163	7,453	5,630	3,445	2,115	1,814	4,073	5,448	81,057	
2549	3,181	5,301	2,252	4,106	2,801	3,953	2,713	2,547	1,910	3,750	7,487	1,919	41,929	
2550	3,875	3,929	3,544	7,527	6,693	5,451	4,412	6,174	5,323	5,923	4,116	4,273	61,239	
2551	4,199	3,852	5,511	6,236	10,382	7,321	4,460	8,340	4,887	4,019	7,954	4,958	72,119	
2552	3,029	3,221	3,791	3,634	2,418	4,056	4,609	2,707	4,578	6,173	4,547	3,787	46,551	
2553	3,959	4,298	5,467	4,870	7,208								25,801	
3. ปริมาณนำเข้าน้ำมันปาล์มดิบ (ปี 50 HS. 1511.1000.000 , 1511.9010.000)														
2551	57	28,484	-	-	-	-	-	-	-	-	0.002	0.19	28,541	
2552	-	-	-	7	-	-	-	30	-	-	-	-	37	
2553	-	-	-	-	-	-	-	-	-	-	-	-	-	
4. ปริมาณนำเข้าน้ำมันปาล์มบริสุทธิ์ (ปี 50 HS.1511.9090.000)														
2548	4,835	8,622	2,396	1,613	653	265	-	101	-	132	48	264	18,930	
2549	-	195	164	40	273	116	116	116	100	112	20	49	1,302	
2550	106	96	60	228	225	200	32	116	76	64	104	4	1,310	
2551	392	279	264	0.2	0.02	0.02	0.00	0.05	-	-	-	208	1,144	
2552	315	623	316	0.2	-	-	0.38	0.08	-	-	0.04	-	1,254	
2553	-	18	10	27	9								64	
5. ปริมาณถ่ายลำผ่านแดนน้ำมันปาล์มบริสุทธิ์ (ผ่านจากมาเลเซียไปประเทศที่สาม)														
2548	300	227	246	162	188	721	2,196	1,176	1,609	1,734	1,388	2,840	12,787	
2549	1,843	3,024	3,538	1,665	2,258	2,585	1,042	894	753	761	915	763	20,041	
2550	1,452	1,254	-	370	230	655	320	485	398	404	348	710	6,624	
2551	1,182	1,126	798	987	960	1,020	1,260	1,455	1,697	1,051	3,685	4,311	19,531	
2552	5,081	7,743	7,224	3,573	1,523	4,992	5,779	1,499	4,570	7,243	5,353	8,023	62,603	
2553	16,583	5,707	9,462	8,982	11,141								51,875	

ราคามะลิคินปาล์มและน้ำมันเนื้อในมะลิคินปาล์ม

AG36 D ราคา : ปาล์ม(ส. รายเดือนมะลิคินปาล์ม-ส่งออก)

ปี/เดือน	ม.ค.	ก.พ.	มี.ค.	เม.ย.	พ.ค.	มิ.ย.	ก.ค.	ส.ค.	ก.ย.	ต.ค.	พ.ย.	ธ.ค.	เฉลี่ย
1. มะลิคินปาล์ม (หน้าโรงงานสกัดฯ แหล่งผลิตสำคัญ)													
2549	10.10	10.32	10.39	9.09	8.57	7.67	7.35	7.00	7.00	7.00	7.92	8.65	8.42
2550	9.16	9.61	9.98	10.54	12.90	13.20	12.64	11.84	12.05	13.20	14.55	14.98	12.05
2551	16.10	17.11	15.90	15.96	16.08	16.62	16.18	12.20	12.10	9.23	6.52	6.74	13.40
2552	7.70	8.17	7.64	8.04	9.98	10.20	9.18	9.77	9.65	8.75	9.20	10.28	9.05
2553	11.25	10.90	11.45	12.32	12.50	13.02							11.91
2. น้ำมันเนื้อในมะลิคินปาล์มดิบ (ขายส่งถึงโรงกลั่น) ณ ตลาด กทม.													
2548	23.40	21.25	22.86	23.75	23.75	23.75	23.91	23.03	21.63	22.38	22.85	22.63	22.93
2549	23.33	23.59	22.03	19.84	20.18	20.50	19.24	20.07	19.43	18.32	18.41	19.00	20.33
2550	19.30	19.71	19.89	22.92	26.49	28.46	27.94	27.70	27.59	29.66	32.43	34.15	26.35
2551	36.22	36.26	38.38	37.56	38.41	42.06	41.35	32.78	29.80	25.09	21.20	19.40	33.21
2552	19.63	20.20	18.20	21.12	25.60	25.39	23.69	24.88	23.67	22.08	24.15	26.36	22.91
2553	26.67	26.13	27.95	28.70	29.96	30.88							28.38
3. น้ำมันมะลิคินปาล์ม ตลาดมาเลเซีย													
2548	22.48	22.99	24.45	25.02	23.40	22.82	24.04	21.96	22.30	22.38	22.32	22.27	23.04
2549	22.67	22.39	20.65	19.91	19.33	18.22	19.02	18.96	17.86	18.04	19.75	21.47	19.86
2550	22.00	22.23	22.34	24.94	27.40	30.54	30.11	29.56	32.00	32.83	35.34	36.74	28.84
2551	41.00	42.51	40.95	39.59	41.58	44.24	40.70	32.04	30.38	21.99	14.85	16.21	33.84
2552	18.15	18.47	19.01	23.71	27.20	25.08	21.44	24.06	24.37	22.35	24.54	26.92	22.94
2553	28.05	28.60	30.78	32.32	32.75	33.40							30.98
4. น้ำมันมะลิคินปาล์ม ตลาดมาเลเซีย (ริงกิต/ตัน)													
2548	2,207	2,272	2,409	2,408	2,235	2,121	2,184	2,006	2,050	2,065	2,053	2,050	2,172
2549	2,148	2,120	1,964	1,920	1,840	1,739	1,835	1,849	1,750	1,774	1,969	2,135	1,920
2550	2,157	2,187	2,237	2,479	2,706	3,043	3,073	3,012	3,251	3,247	3,498	3,633	2,877
2551	4,040	4,209	4,150	3,969	4,172	4,348	3,953	3,149	3,045	2,251	1,519	1,646	3,371
2552	1,848	1,908	1,954	2,415	2,770	2,587	2,235	2,491	2,428	2,287	2,507	2,767	2,350
2553	2,870	2,953	3,153	3,214	3,282	3,367							3,140

ปริมาณส่งออกและนำเข้าน้ำมันเนื้อในมะลิคินปาล์ม

หน่วย : ตัน

	ม.ค.	ก.พ.	มี.ค.	เม.ย.	พ.ค.	มิ.ย.	ก.ค.	ส.ค.	ก.ย.	ต.ค.	พ.ย.	ธ.ค.	รวม
1. ปริมาณส่งออกน้ำมันเนื้อในมะลิคินปาล์มดิบ (ปี 50 : 1513.2100.000)													
2548	2,013	1,065	7,187	9,026	8,204	3,020	3,825	2,277	7,340	4,640	4,593	4,778	57,967
2549	706	123	63	4,076	8,071	8,901	4,509	6,004	10,153	2,915	8,758	11,290	65,569
2550	-	2,000	7,115	4,827	-	6,659	3,548	-	10,088	4,301	5,791	2,195	46,523
2551	3,188	-	5,002	4,128	3,520	8,291	2,504	6,947	3,019	8,705	695	1,698	47,696
2552	-	-	-	2,652	-	4,202	3,223	1,680	-	1,705	3,700	-	17,161
2553	75	2,501	3,472	3,601	4,369								14,019
2. ปริมาณส่งออกน้ำมันเนื้อในมะลิคินปาล์มบริสุทธิ์ (ปี 50 : 1513.2911.000 , 1513.2919.000 , 1513.2921.000 , 1513.2929.000 , 1513.2991.000 , 1513.2999.000 รวม 6 พิกัด)													
2548	11	45	5	12	9	2	4	44	105	98	82	18	434
2549	59	54	38	53	49	8	47	24	28	22	44	20	445
2550	6,049	3,562	4,747	5,442	2,721	2	3,562	3,945	3,435	6,836	2,003	5,423	47,726
2551	3,705	3,410	2,164	7,862	5,429	3,422	1,746	3,034	1,763	6,923	2,271	136	41,864
2552	26	21	64	2,033	6,024	2,045	37	106	20	2,030	2,027	101	14,533
2553	24	2,040	2,032	6,102	6,078								16,276
3. ปริมาณนำเข้าน้ำมันเนื้อในมะลิคินปาล์มดิบ (ปี 50 : 1513.2100.000)													
2550	-	-	-	-	-	-	-	-	-	-	-	-	-
2551	-	-	0.15	-	-	-	-	-	-	-	0.12	0.10	0.37
2552	0.27	-	-	-	-	-	-	-	-	-	0.34	-	0.61
2553	-	-	0.34	-	-	-	-	-	-	-	-	-	0.34
4. ปริมาณนำเข้าน้ำมันเนื้อในมะลิคินปาล์มบริสุทธิ์ (ปี 50 : 1513.2911.000 , 1513.2919.000 , 1513.2921.000 , 1513.2929.000 , 1513.2991.000 , 1513.2999.000 รวม 6 พิกัด)													
2550	-	-	-	-	-	-	-	-	-	-	20	5	25
2551	-	18	-	-	-	-	-	-	-	-	-	0.18	18
2552	0.36	-	0.18	-	0.18	-	0.025	3,460	3,654	-	0.002	-	7,114
2553	-	-	0.72	1.08	0.72								2.52

มะพร้าวผลแก่

1. ผลผลิต : ถ้านต้น

	ปี 2548	ปี 2549	ปี 2550	ปี 2551	ปี 2552	ปี 2553	% Δ
						(ม.ย.)	
1.1 โลก พืชน้ำมันรวม	381.54	391.37	404.45	392.16	397.20	440.88	+10.99
เมล็ดถั่วเหลือง	215.77	220.67	237.13	221.01	211.96	259.20	+21.72
เนื้อมะพร้าวแห้ง	5.60	5.60	5.27	5.72	5.88	5.88	0.00
: ฟิลิปปินส์	2.45	2.20	2.20	2.50	2.52	2.52	+0.80
: อินโดนีเซีย	1.40	1.44	1.44	1.50	1.60	1.60	+6.67
1.2 ไทย มะพร้าวผลแก่	1.848	1.871	1.722	1.484	1.381	1.564	+13.25
เป็น เนื้อมะพร้าวแห้ง	0.331	0.374	0.344	0.296	0.275	0.311	+13.09

2. ต้นทุน/ผลผลิตเฉลี่ยของไทย

	ปี 2549	ปี 2550	ปี 2551	ปี 2552	ปี 2553	หมายเหตุ
2.1 ต้นทุนเฉลี่ยทั่วประเทศ						
: (บาท/กก.)	2.11	2.05	2.54	2.77		
: (บาท/ผล)	2.64	2.56	3.18	3.46		
2.2 ผลผลิตเฉลี่ยทั่วประเทศ						
: (กก./ไร่)	1,125	1,077	966	929	1,036	
: (ผล/ไร่)	900	862	773	743	829	

3. การใช้มะพร้าวผลในประเทศ : ถ้านต้น

	ปี 2549	ปี 2550	ปี 2551	ปี 2552	ปี 2553	% Δ
3.1 บริโภคโดยตรง 60%	1.123	1.033	0.889	0.829	0.938	+13.15
3.2 ผลิตกะทิสำเร็จรูป 10%	0.187	0.172	0.148	0.138	0.1564	+13.33
3.3 ผลิตเนื้อมะพร้าวแห้ง 25-30%	0.561	0.517	0.445	0.414	0.469	+13.29
: เนื้อมะพร้าวแห้ง	0.112	0.103	0.089	0.083	0.0938	+13.01
: น้ำมันมะพร้าวบริสุทธิ์	0.055	0.051	0.044	0.040	0.0459	+14.75

แหล่งผลิตสำคัญ ปี 2552

	พื้นที่ให้ผล (ไร่)	ผลผลิต (ตัน)	เฉลี่ย (กก./ไร่)	% ผลผลิต
จ.ประจวบคีรีขันธ์	428,978	431,123	1,005	31.22
จ.ชุมพร	213,618	223,872	1,048	16.21
จ.สุราษฎร์ธานี	211,261	132,038	625	9.56
จ.ชลบุรี	79,467	138,829	1,743	10.05
จ.นครศรีธรรมราช	102,506	96,458	941	6.98
จ.ปัตตานี	83,170	57,304	689	4.15
จ.อื่นๆ	367,765	301,356	819	21.83
ทั่วประเทศ	1,486,765	1,380,980	929	100

4. การนำเข้า - ส่งออก : ต้น

		ปี 2549	ปี 2550	ปี 2551	ปี 2552	ปี 2553
					(ม.ก.-ช.ก.)	(ม.ก.-พ.ก.)
4.1 นำเข้า	มะพร้าวผล (แก่)	7,822	378	790	300	842
	มะพร้าวฝอย	269	139	286	398	210
	เนื้อมะพร้าวแห้ง	2,366	281	13	546	0.009
	น้ำมัน(ทั้งหมด)	1,820	3,005	2,275	1,870	11,167
4.2 ส่งออก	มะพร้าวผล (อ่อน)	37,120	33,334	31,401	30,263	10,895
	มะพร้าวฝอย	667	162	288	1,680	452
	เนื้อมะพร้าวแห้ง	44	174	1,054	339	0.616
	น้ำมัน(ทั้งหมด)	493	4,452	5,530	1,419	244
	กะทิสำเร็จรูป(ม.ก.-พ.ย52.)	88,869	51,714	70,313	75,768	

ประเทศคู่ค้า ส่งออกฝอย ปากีสถาน (39%) นำเข้าน้ำมันมะพร้าว : มาเลเซีย(99%) กะทิสำเร็จรูป : สหรัฐฯ(39%)

5. ราคา

		ปี 2549	ปี 2550	ปี 2551	ปี 2552	ปี 2553	
						(ม.ก.-ม.ย.)	
5.1 ณ แหล่งผลิต							
	มะพร้าวผลใหญ่ทั้งเปลือก(สดก.)	บาท/ผล	5.87	4.22	5.96	5.81	5.62
	จ. ประจวบคีรีขันธ์	”	8.40	5.08	8.72	6.36	7.98
	จ. สุราษฎร์ธานี	”	6.94	4.21	7.16	5.09	5.61
	เนื้อมะพร้าวแห้ง 90% (สดก.)	บาท/กก	10.69	11.11	16.02	14.89	12.54
	จ. ประจวบคีรีขันธ์	”	11.80	11.92	17.09	13.99	12.69
	จ. สุราษฎร์ธานี	”	10.53	11.35	15.38	12.71	11.30
5.2 ตลาด กทม. ขายส่ง							
	มะพร้าวผลใหญ่ปอกเปลือก	บาท/ผล	12.28	8.43	12.18	11.14	11.49
	เนื้อมะพร้าวขาว	บาท/กก	18.96	11.80	19.77	14.61	16.88
	เนื้อมะพร้าวแห้ง 90%	บาท/กก	13.11	13.12	18.25	15.42	14.11
	น้ำมันมะพร้าวดิบ	”	25.63	28.43	38.27	30.08	28.10
	น้ำมันมะพร้าวบริสุทธิ์ (ปีบ)	”	31.13	35.24	46.40	32.72	36.93

6. สภาพปัญหา

6.1 ปัญหาภาพรวม

- 1) การผลิต ต้นทุนการผลิตสูงกว่าประเทศเพื่อนบ้าน เช่น เวียดนาม อินโดนีเซีย
- 2) การนำเข้า มีการนำเข้ามะพร้าวผล(นอกโควตา)จากกัมพูชาในช่วงปลายฤดู ส่งผลกระทบต่อเกษตรกรในแหล่งผลิต
- 3) การส่งออก ไทยขาดประสิทธิภาพในการแข่งขันการส่งออก ทำให้ไม่สามารถระบายผลผลิตส่วนเกิน ในช่วงฤดูกาลผลผลิตออกสู่ตลาดมากได้
- 4) การแปรรูป ตลาดกะทิสำเร็จรูป มีอัตราการเติบโตขึ้นมาก ตลาดน้ำมันมะพร้าวมีขนาดเล็กลง เพราะถูกทดแทนด้วยน้ำมันปาล์ม และมีน้ำมันมะพร้าวเพื่อสุขภาพ(บีบเย็น)เข้าสู่ตลาดมากขึ้น

6.2 ปัญหาด้านราคา

- 1) ปี 2543-44 เกิดปัญหาาราคาคต่ำ (มีการแทรกแซงตลาด)
- 2) ปี 2545-47 มะพร้าวผลมีราคาอยู่ในเกณฑ์สูงน่าพอใจ (ไม่มีการแทรกแซงตลาด)
- 3) ปี 2548 ม.ค.- เม.ย.48 มะพร้าวผลมีราคาสูงเกษตรกรได้รับความพอใจ
พ.ค. - มิ.ย. 48 ราคาต่ำลงตามฤดูกาล มีการตั้งกระทู้ถามสดในสภาผู้แทนราษฎรโดย
นายประมวลฯ ส.ส. จ.ประจวบฯ มีหนังสือขอให้ช่วยเหลือเกษตรกรโดยนายภิญญาฯ สว. จ. สุราษฎร์ธานี
- 4) ปี 2549 มะพร้าวผลมีราคาสูงมากในรอบ 5 ปี โดยเฉพาะในช่วงครึ่งปีแรก (ม.ค.-มิ.ย.49)
- 5) ปี 2550 ราคามะพร้าวผลต่ำลงมากในช่วง กค.-กย.50 (เกษตรกร จ.ประจวบร้องเรียนขอให้จังหวัดแก้ไข)
- 6) ปี 2551 ราคามะพร้าวผลต่ำกว่าช่วงเดียวกันของปีก่อน(เหลือผลละ 4.50 บาท) เกษตรกรร้องเรียน
โดยให้สมาชิกสภาผู้แทนราษฎร จ. ประจวบศิริจันทร์ตั้งกระทู้ถามการดูแลช่วยเหลือเกษตรกรชาวสวนมะพร้าว
เมื่อ 9 ก.พ. 51
- 7) ปี 2552 ต้นปีเป็นช่วงเกิดภาวะเศรษฐกิจโลกถดถอยที่มีผลต่อเนื่องมาจากปลายปี 2551 ส่งผลให้
การส่งออกกะทิ ช่วงต้นปี 52 ลดลง เนื่องจากประเทศผู้นำเข้าหันไปซื้อน้ำกะทิสำเร็จรูปจากตลาดล่างที่ราคาถูก
กว่า เช่น อินโดนีเซีย อีกทั้งภาวะราคาน้ำมันเชื้อเพลิงปิโตรเลียมไม่รุนแรงเหมือนปี 2551 ทำให้ความต้องการใช้น้ำมันจากพืชเพื่อมาผลิตพลังงานทดแทนอ่อนลง ราคาน้ำมันมะพร้าวในตลาดโลกอ่อนตัวลงจากปี 2551 ส่งผล
ให้ราคาความต้องการใช้มะพร้าวในประเทศ อ่อนตัวลงตามภาวะตลาด ราคามะพร้าวภายในประเทศจึงอ่อนตัวลง
เช่นกันเป็นไปตามกลไกตลาดปกติ

7. มาตรการแก้ไขปัญหา

7.1 ปี 2543 (ปัญหาาราคาคต่ำ)

มติคณะรัฐมนตรี คชก. เมื่อ 10 พ.ค.43, 15 มิ.ย.43, 5 ก.ย.43 และ 1 พ.ย.43 อนุมัติ

๑ เงินทุนหมุนเวียนปลอดดอกเบี้ย จำนวน 170 ล้านบาท ให้ อคส. แทรกแซงรับซื้อเนื้อมะพร้าวแห้ง 90% จากเกษตรกร สถาบันเกษตรกร เพื่อจำหน่ายต่อไป

๑ กำหนดราคาเป้าหมายนำเนื้อมะพร้าวแห้ง 90% (ทับสะเก) กก.ละ 10.74 บาท ส่วนแหล่งผลิตอื่นให้กำหนดโดยเทียบเคียงจากจ.บราคาเป้าหมายนำเนื้อมะพร้าวแห้ง 90% (ทับสะเก) ด้วยวิธีคำนวณราคาในแต่ละจังหวัดเพิ่ม-ลดได้ตามสัดส่วนราคาตลาดและคุณภาพสินค้า

๑ ปรับลดราคาแทรกแซงรับซื้อเนื้อมะพร้าวแห้ง 90% (ทับสะเก) เหลือ กก.ละ 7.64 บาท สำหรับแหล่งผลิตอื่นให้ปรับเพิ่ม-ลดตามสัดส่วนราคาตลาดและคุณภาพสินค้า

๑ ระยะเวลารับซื้อ มิ.ย.-พ.ย.43

๑ ระยะเวลาโครงการ มิ.ย.43-ก.พ.44

* ประกาศ อคส. เมื่อ 30 มิ.ย.43 (มติคชก. 15 มิ.ย.43) ** ประกาศอคส. เมื่อ 10 พ.ย.43 (มติคชก. 1 พ.ย.43)

ผลการดำเนินงาน

การรับซื้อ-ขาย	ปริมาณ (ตัน)	ราคาซื้อ (บาท/กก.)	มูลค่า (ล้านบาท)
จ.ประจวบฯ	5,396	10.74* , 7.64**	56.21
จ.ชุมพร	5,719	10.00 , 7.11	55.57
จ.นครศรีฯ	4,135	9.37 , 6.67	38.50
จ.สุราษฎร์ธานี	5,295	9.37 , 6.67	48.87
รวม	20,545	9.89 , 7.02	199.15

การจำหน่าย อคส.ประมูลจำหน่ายภายในประเทศทั้งหมด

สรุปการซื้อขาย	ปริมาณ (ตัน)	ราคาเฉลี่ย(บาท/กก.)	มูลค่า (ล้านบาท)
การรับซื้อ (มี.ย. – พ.ย.43)	20,545	9.69	199.15
การจำหน่าย (ก.ย.43 – ก.พ.44)	20,545	4.37	89.76
ขาดทุนราคา	-	5.32	109.39
ค่าใช้จ่ายทั้งสิ้น	-	0.35	7.24
ต้นทุนทั้งโครงการ	-	5.67	116.63

7.2 ปี 2544 (ปัญหาาราคาคตกต่ำ)

มติคณะกรรมการ คชก. เมื่อ 22 มี.ค.44 1) อนุมัติเงินทุนจำนวน 125 ล้านบาท ให้ อคส. ดำเนินการแทรกแซงตลาดรับซื้อเนื้อมะพร้าวแห้ง 90% จากเกษตรกรรายย่อยแล้วส่งออก หรือจำหน่ายให้กับผู้ซื้อเพื่อนำไปส่งออก หรือสกัดน้ำมันมะพร้าวแล้วส่งออกทันที ปริมาณแทรกแซง 20,000 ตัน 2) กำหนดราคาเป้าหมายนำเนื้อมะพร้าวแห้ง 90% (ทับสะเก)กก.ละ 8.00 บาท และราคารับซื้อเนื้อมะพร้าวแห้ง 90% (ทับสะเก)กก.ละ 6.00 บาท สำหรับแหล่งผลิตอื่นให้กำหนดโดยเทียบเคียงจากฐานราคาเป้าหมายนำเนื้อมะพร้าวแห้ง 90%(ทับสะเก) ด้วยวิธีคำนวณราคาในแต่ละจังหวัด เพิ่ม-ลด ได้ตามสัดส่วนราคาสลัดและคุณภาพสินค้า 3) ระยะเวลารับซื้อ มี.ค.-ส.ค.44 4) ระยะเวลาโครงการ มี.ค.-ต.ค.44

ผลการดำเนินงาน เนื่องจากราคาเนื้อมะพร้าวแห้ง 90% มีแนวโน้มสูงขึ้นใกล้เคียงกับราคารับซื้อที่ คชก.กำหนด (กก.ละ 6.00 บาท) จึงได้ชะลอการรับซื้อไว้จนถึงสิ้นสุดระยะเวลาโครงการเดือน ต.ค.44 เนื่องจากราคาอยู่ในเกณฑ์ดี

7.3 ปี 2545-49 ไม่มีปัญหาาราคา โดยวางระบบการนำเข้าอย่างรัดกุม ดังนี้

1) การเปิดตลาดภายใต้ WTO และ AFTA

	AFTA		WTO – ในโควตา				WTO – นอกโควตา		
	ภาษี		โควตา (ตัน)			ภาษี (%)	ภาษี (%)		
	ตั้งแต่ปี 46-49	ปี 50-52	ปี 46	ปี 47	ปี 48-53		ปี 46	ปี 47	ปี 48-53
มะพร้าวผล	ยกเว้นอากร	ยกเว้นอากร	2,304.22	2,317	2,317	20	54.6	54	54
มะพร้าวฝอย	ยกเว้นอากร	ยกเว้นอากร	110	110	110	20	54.6	54	54
น้ำมันมะพร้าว	5% หรือ	5% หรือ	398.89	401	401	20	52.6	52	52
1513	ลิตรละ 2.50บาท	ลิตรละ 2.50บาท							
เนื้อมะพร้าวแห้ง	35% หรือ กก.ละ 3.00 บาท	ปี50-51 25% หรือ3.00บาท / กก.ปี52 15% หรือ.3.00บาท/ กก.	1,105.56	1,157	1,157	20	36.4	36	36

๑ AFTA ปี 53 ยกเลิกโควตามะพร้าวและผลิตภัณฑ์ อัตราภาษี 0% ยกเว้นเนื้อมะพร้าวแห้งอัตราภาษี 5% -กำหนดมาตรการบริหารการนำเข้า

๑ WTOในโควตา - ขออนุญาตรับรองการนำเข้าโดยผู้นำเข้าต้องเป็น 1) เป็นนิติบุคคลและ 2) เป็นโรงงานที่ใช้สินค้ามะพร้าว มะพร้าวฝอย เนื้อมะพร้าวแห้งและน้ำมันมะพร้าวเป็นวัตถุดิบในกิจการของตนเอง และ 3) เปิดดำเนินการในปัจจุบัน 4) กรณีมะพร้าวฝอยมีประวัตินำเข้า 3 ปี 5) กำหนดช่วงเวลานำเข้า

- มะพร้าวผล : ม.ค.-เม.ย. / พ.ค.-ก.ย./ต.ค.-ธ.ค. = ร้อยละ 60 / 15 / 25

- มะพร้าวฝอย : ม.ค. – ธ.ค.

-เนื้อมะพร้าวแห้ง , น้ำมันมะพร้าว : พ.ย. – ธ.ค.

๑ WTOนอกโควตา - ขอนั่งสิทธิ์รับรองการนำเข้านอกโควตาได้เป็นการทั่วไป

๑ ประเทศนอกWTO และนอก AFTA - ต้องขออนุญาตนำเข้าตามประกาศกระทรวงพาณิชย์

2) เพิ่มประสิทธิภาพการค้าในประเทศ ให้ผู้ซื้อปิดป้ายแสดงราคาซื้อขายมะพร้าวผล เนื้อมะพร้าวแห้ง เพื่อให้เกิดความเป็นธรรมแก่เกษตรกร

8. สถานการณ์ ปี 2553

8.1 โลก ปี 2553 ก.เกษตรสหรัฐฯ คาดว่าโลกมีผลผลิตเนื้อมะพร้าวแห้ง 5.88 ล้านตัน เท่ากับปี2552 คาดว่า จะมีผลผลิตน้ำมันมะพร้าว 3.67 ล้านตัน เพิ่มขึ้นจากปี2552 ร้อยละ 1.10

8.2 ไทย

๑ปี2553 เบื้องต้นคาดว่าจะมีผลผลิตมะพร้าว 1.564 ล้านตัน เพิ่มขึ้นจากปี 2552 ร้อยละ 13.25 และปีนี้ไทยต้องเปิดตลาดมะพร้าว ฝอย เนื้อแห้ง และน้ำมันมะพร้าว ตามพันธกรณีที่ไทยต้องเปิดตลาดสินค้าเกษตรในเขตการค้าเสรีอาเซียน (AFTA)

๑ ความคืบหน้าการเปิดตลาดมะพร้าว ร่างประกาศกระทรวงพาณิชย์ เรื่อง การนำเมล็ดถั่วเหลือง มะพร้าว เนื้อมะพร้าวแห้ง และ น้ำมันมะพร้าว เข้ามาในราชอาณาจักรตามความตกลงเขตการค้าเสรีอาเซียน ยังอยู่ในขั้นตอน ให้สำนักงานเลขาธิการนายกรัฐมนตรี โดยคณะกรรมการตรวจร่างกฎหมายและร่างอนุบัญญัติที่เสนอคณะรัฐมนตรีคณะที่ 2 ได้ตรวจร่างประกาศดังกล่าวแล้วแต่ยังไม่เสร็จสิ้นสมบูรณ์ หากเสร็จสมบูรณ์แล้วคณะกรรมการตรวจสอบร่างจะส่งให้กระทรวงพาณิชย์ประกาศใช้ต่อไป

๑ มาตรการรองรับการเปิดตลาดสินค้าเกี่ยวกับมะพร้าว

คณะกรรมการพืชน้ำมันและน้ำมันพืช ได้วางมาตรการ การบริหารการนำเข้า ระบบการติดตามการนำเข้า อีกทั้งเห็นชอบให้แต่งตั้งอนุกรรมการกำกับ ดูแล มะพร้าวและผลิตภัณฑ์ ซึ่งขณะนี้อยู่ระหว่างยก ร่างคำสั่งโดยฝ่ายเลขานุการคณะกรรมการพืชน้ำมันและน้ำมันพืช เพื่อติดตามดูแลการนำเข้าจากการเปิดตลาดภายใต้กรอบการค้าเสรีอาเซียน

๑ ราคา มะพร้าวผลแห้งในแหล่งผลิตออกสู่ตลาดอย่างต่อเนื่องในปริมาณที่ไม่มาก แต่ราคา มะพร้าวผลแห้งลดต่ำลง เนื่องจากมีการนำเข้ามะพร้าวจากอินโดนีเซียเข้ามาใช้(ม.ค.-พ.ค.53 นำเข้ารวม 842 ตัน ปี 52 ม.ค.-พ.ค. นำเข้ามะพร้าว 300 ตัน) จึงมีผลทำให้ราคามะพร้าวในแหล่งผลิตอ่อนตัวลง

	มิ.ย.52	พ.ค.53	มิ.ย.53	%Δ
มะพร้าวผลใหญ่เกษตรกรขายได้ (บาท/ผล)	5.62	5.71	5.82	1.93
จ. ประจวบคีรีขันธ์	5.32	7.13	7.05	-1.12
จ. สุราษฎร์ธานี	4.50	5.56	5.00	-10.07
เนื้อแห้ง 90% เกษตรกรขายได้ (บาท/กก.)	15.90	12.60	12.57	-0.24
จ. ประจวบคีรีขันธ์	15.20	13.00	13.55	+4.23
จ. สุราษฎร์ธานี	14.85	11.00	11.00	0.00
มะพร้าวผลปอกเปลือก กทม. (บาท/ผล)	10.34	11.65	10.86	-6.78
เนื้อมะพร้าวขาวโรงงานรับซื้อ (บาท/กก.)	14.07	18.59	17.93	-3.55
น้ำมันมะพร้าวดิบ กทม. (บาท/กก.)	32.92	28.64	30.32	+5.87

๑ แนวโน้ม มะพร้าวผลแก่จะออกสู่ตลาดอย่างต่อเนื่องในปริมาณที่ไม่มาก ในขณะที่ความต้องการใช้ยังมีอยู่อย่างต่อเนื่อง ราคามะพร้าวน่าจะอยู่ในเกณฑ์ดี

ราคามะพร้าวผลและผลิตภัณฑ์ (ณ แหล่งผลิต และ กทม.)

AG07 : มะพร้าว 1 F : ราคา (ณ แหล่งผลิต กทม.)

	ม.ค.	ก.พ.	มี.ค.	เม.ย.	พ.ค.	มิ.ย.	ก.ค.	ส.ค.	ก.ย.	ต.ค.	พ.ย.	ธ.ค.	เฉลี่ย	เฉลี่ย
1. ราคามะพร้าวผลแก่ ผลใหญ่ทั้งเปลือก (ที่เกษตรกรขายได้ เฉลี่ยทั้งประเทศ) 1/ : บาท/ผล														
ปี 2547	5.20	5.84	5.72	5.72	5.09	3.71	3.41	3.32	3.63	3.62	3.92	3.90	4.42	3.80
ปี 2548	4.35	4.57	4.61	4.44	4.30	4.05	3.90	3.92	3.83	4.30	4.92	6.15	4.45	4.05
ปี 2549	6.96	7.01	7.29	7.09	6.26	5.73	5.16	4.38	4.32	4.76	5.86	5.57	5.87	5.10
ปี 2550	5.50	5.42	4.78	4.53	4.24	3.86	3.55	3.25	3.32	3.61	4.07	4.50	4.22	3.64
ปี 2551	4.45	4.47	5.51	6.08	6.28	6.11	5.92	6.13	6.18	6.47	6.94	6.99	5.96	6.18
ปี 2552	6.73	6.36	6.35	6.54	6.41	5.62	5.47	5.32	5.07	5.29	5.28	5.27	5.81	5.53
ปี 2553	5.22	5.31	5.76	5.88	5.71	5.82							5.62	5.77
2. ราคามะพร้าวแห้ง 90% (ที่เกษตรกรขายได้ เฉลี่ยทั้งประเทศ) 1/ : บาท/กก.														
ปี 2547	9.08	9.69	9.26	8.91	8.72	7.87	7.39	7.32	9.26	9.21	10.81	10.68	9.02	8.30
ปี 2548	10.23	9.79	9.07	9.64	9.62	9.24	9.17	9.34	8.56	8.52	8.47	9.90	9.30	9.08
ปี 2549	9.64	11.03	11.09	11.03	11.23	11.18	10.62	10.64	10.43	10.46	10.47	10.51	10.69	10.76
ปี 2550	10.70	10.82	10.63	10.58	10.33	10.67	11.53	11.97	11.68	11.05	10.91	12.45	11.11	11.21
ปี 2551	13.29	13.98	15.27	15.31	15.35	15.75	16.94	17.44	17.18	16.70	17.00	17.93	16.01	16.56
ปี 2552	17.74	15.18	15.45	15.73	16.02	15.90	15.75	14.99	14.10	13.00	12.24	12.54	14.89	14.96
ปี 2553	12.71	12.34	12.49	12.54	12.60	12.57							12.54	12.59
3. ราคามะพร้าวผลใหญ่ ปอกเปลือก (ขายส่ง ณ ตลาด กทม.) 2/ : บาท/ผล														
ปี 2547	9.75	11.13	10.45	10.17	8.86	6.58	6.25	6.35	6.95	7.94	8.18	7.25	8.32	7.16
ปี 2548	8.03	8.75	8.64	7.72	7.07	6.35	6.83	7.64	8.02	10.75	14.57	14.73	9.09	7.78
ปี 2549	15.99	16.25	15.33	13.13	12.28	10.93	9.30	9.25	9.33	10.89	12.66	12.04	12.28	10.33
ปี 2550	11.75	11.45	10.01	8.76	8.03	7.27	6.75	6.75	6.75	7.09	8.25	8.25	8.43	7.11
ปี 2551	8.25	9.08	10.70	11.47	11.83	10.39	10.73	11.55	14.00	15.95	16.15	16.05	12.18	12.41
ปี 2552	14.10	13.36	13.05	12.75	11.92	10.34	10.05	9.75	9.48	9.39	9.75	9.75	11.14	10.16
ปี 2553	10.10	10.53	12.64	13.13	11.65	10.86							11.49	11.26
4. ราคามะพร้าวขาว (ณ โรงงานกะทิสด กทม.) 2/ : บาท/กก.														
ปี 2547	16.20	17.24	16.16	16.03	12.36	8.39	8.25	8.35	9.16	10.44	10.68	10.25	11.96	9.49
ปี 2548	10.83	12.4	12.90	12.99	11.43	10.25	10.25	10.64	10.89	13.85	21.24	22.61	13.36	11.22
ปี 2549	23.25	23.49	24.08	21.69	20.50	19.55	14.13	13.50	13.50	15.26	19.36	19.17	18.96	16.07
ปี 2550	18.08	16.98	14.03	12.50	11.70	10.05	9.28	9.25	8.78	9.16	10.75	11.08	11.80	9.70
ปี 2551	12.49	15.10	17.23	17.86	18.78	18.77	18.75	19.16	23.00	25.91	25.50	24.70	19.77	20.73
ปี 2552	18.70	16.91	17.21	17.25	15.31	14.07	13.85	13.01	12.48	11.92	12.25	12.25	14.61	13.44
ปี 2553	12.95	14.03	18.36	19.44	18.59	17.93							16.88	18.26
5. ราคามะพร้าวแห้ง 90% (โรงงานหีบน้ำมันมะพร้าวปริมาตร) 2/ : บาท/กก.														
ปี 2547	10.29	11.06	11.87	12.57	12.83	10.97	11.24	11.40	12.14	12.45	12.27	11.88	11.75	11.84
ปี 2548	11.29	11.06	11.97	12.17	12.15	12.15	12.31	11.82	11.26	12.20	12.40	12.56	11.95	11.98
ปี 2549	12.94	13.11	13.15	13.15	13.15	13.15	13.15	13.15	13.09	13.05	13.11	13.15	13.11	13.12
ปี 2550	13.25	13.41	13.10	13.07	13.20	13.02	12.70	12.65	12.57	13.01	13.60	13.90	13.12	12.86
ปี 2551	15.26	15.62	17.23	17.44	18.22	19.79	21.39	19.43	19.07	19.20	18.55	17.75	18.25	19.52
ปี 2552	16.04	15.18	16.19	16.25	16.95	16.85	16.18	15.59	14.77	13.75	13.60	13.63	15.42	15.68
ปี 2553	13.85	13.95	14.07	14.10	14.25	14.43							14.11	14.34
6. ราคาน้ำมันมะพร้าวดิบ (ขายส่งตลาดกทม.) 2/ : บาท/กก.														
ปี 2547	19.73	21.00	22.92	24.54	25.18	22.40	22.57	22.87	24.45	25.15	24.65	23.17	23.22	23.77
ปี 2548	21.33	20.49	23.14	23.63	23.48	23.59	23.79	22.70	21.33	23.16	23.45	23.88	22.83	23.01
ปี 2549	25.21	27.17	27.59	27.59	27.36	26.92	25.46	24.25	24.05	23.60	23.83	24.55	25.63	25.27
ปี 2550	25.75	27.76	27.09	27.30	28.04	28.92	27.09	27.09	27.15	29.25	32.57	33.18	28.43	27.92
ปี 2551	36.33	36.88	38.12	38.40	39.34	41.07	44.68	40.02	37.24	36.51	35.72	34.92	38.27	39.81
ปี 2552	33.18	31.47	31.92	32.50	33.53	32.92	31.02	29.68	28.57	25.70	25.09	25.36	30.08	30.24
ปี 2553	26.58	27.09	27.70	28.25	28.64	30.32							28.10	29.48
7. ราคาน้ำมันมะพร้าวดิบ ตลาดต่างประเทศ (รอดเตอร์ดัม) 3/ : บาท/กก.														
ปี 2547	22.66	25.21	27.29	29.49	29.47	26.70	27.77	26.69	27.36	26.85	26.56	25.66	26.81	27.47
ปี 2548	24.98	25.03	27.36	26.73	25.99	26.21	25.21	22.49	23.02	23.81	23.75	22.28	24.74	24.46
ปี 2549	22.11	23.22	22.22	21.76	21.83	21.91	22.11	22.74	22.72	23.29	22.96	26.19	22.76	22.43
ปี 2550	26.37	27.36	27.00	28.64	30.90	33.74	31.16	30.91	31.66	34.46	38.22	38.83	31.60	32.14
ปี 2551	42.53	45.22	46.23	45.80	48.20	52.53	47.99	40.13	38.13	30.57	24.83	25.64	40.65	42.93
ปี 2552	23.99	23.47	22.29	26.08	29.40	25.36	23.46	25.25	23.46	23.47	23.85	25.41	24.62	25.07
ปี 2553	25.84	26.70	29.77	30.64	30.01	32.31							29.21	31.16

ที่มา: 1/ สำนักงานเศรษฐกิจการเกษตร

2/ กรมการค้าภายใน

3/ รอดเตอร์ดัม

สำนักส่งเสริมการค้าสินค้าเกษตร กรมการค้าภายใน

เงา

1. ผลผลิตและความต้องการใช้ (ตัน)

	ปี 2550	ปี 2551	ปี 2552	ปี 2553
1.1 ผลผลิต (ตัน)	489,300	404,100	370,600	362,930
- ภาคตะวันออก	291,600	280,700	224,400	219,820
- ภาคใต้	190,900	116,800	141,200	138,300
1.2 ความต้องการใช้				
- บริโภคภายในประเทศ (ตัน)	470,060	382,880	348,250	340,430
- แปรรูป	17,000	15,700	17,000	17,000
1.3 ส่งออก(กระป๋อง)				
- ปริมาณ (ตัน)	5,500	5,500	5,500	5,500
- มูลค่า (ล้านบาท)	180	180	180	-
1.4 ส่งออก(สด)				
- ปริมาณ (ตัน)	2,240	5,520	5,350	5,500
- มูลค่า (ล้านบาท)	42	67	70	-

2. ผลผลิตออกสู่ตลาดมาก

- ภาคตะวันออก เดือน พฤษภาคม – มิถุนายน จันทบุรี ตราด ระยอง
- ภาคใต้ เดือน กรกฎาคม – กันยายน สุราษฎร์ธานี นครศรีธรรมราช ชุมพร

3. ราคา (บาท/กก.)

เกษตรกรขายได้	8.84	9.50	12.34	18.81(เมย.)
(ที่มา: สำนักงานเศรษฐกิจการเกษตร)				10.19 (พ.ค.)
				12.02 (มิ.ย.)

4. ต้นทุนการผลิต (บาท/กก.)

(ที่มา: สำนักงานเศรษฐกิจการเกษตร)	9.76	8.58	9.63	9.18
-----------------------------------	------	------	------	------

5. สถานการณ์และมาตรการแก้ไขปัญหา

5.1 สถานการณ์ปี 2553

1) สำนักงานเศรษฐกิจการเกษตร ได้คาดการณ์ผลผลิตเงาะปี 2553 มีประมาณ 362,930 ตัน ลดลงจากปีที่ผ่านมาร้อยละ 2.07 โดยแยกเป็นผลผลิตเงาะภาคตะวันออกร้อยละ 60 หรือ 219,820 ตัน ลดลงจากปีก่อนร้อยละ 2.04 และภาคใต้ ร้อยละ 35 หรือ 138,300 ตัน ลดลงจากปีก่อนร้อยละ 2.05

2) ผลผลิตเงาะภาคตะวันออก เริ่มออกสู่ตลาดตั้งแต่ช่วงกลางเดือนเมษายน 2553 และออกสู่ตลาดมากที่สุดในเดือนพฤษภาคม 2553 ขณะนี้ได้สิ้นสุดฤดูกาลผลิตผลผลิตผลไม้ภาคตะวันออกแล้ว โดยในปีนี้มีผลผลิตผลไม้ภาคตะวันออกออกสู่ตลาดเร็วกว่าปกติ ประมาณ 2 สัปดาห์ เปรียบเทียบกับปีปกติประมาณกลางเดือนพฤษภาคม- กลางเดือนมิถุนายน เนื่องจากในปีนี้มีสภาพอากาศร้อนจัด ทำให้ผลผลิตสุกเร็วกว่าปกติ

5.2 มาตรการแก้ไขปัญหา

1) การกระจายผลผลิตในประเทศ โดยดำเนินการ (1) เชื่อมโยงกระจายผ่านผู้ประกอบการในจังหวัดปลายทาง (2) ใช้กลไกของ Modern Trade รับซื้อผลผลิตเงาะจากเกษตรกรในปริมาณเพิ่มขึ้น และหลีกเลี่ยงการใช้กลยุทธ์ตัดราคาจำหน่าย

2) เชื่อมโยงโรงงานแปรรูปผลไม้กระป๋อง เพื่อขอรับซื้อผลผลิตจากเกษตรกรโดยตรง

3) ผลักดันการส่งออก กรมส่งเสริมการค้าระหว่างประเทศ จัดงานเจรจาซื้อขายผลไม้ภาคตะวันออกระหว่างกลุ่มเกษตรกรกับผู้ซื้อ ณ จันทบุรี วันที่ 3 มีนาคม 2552

4) จัดสถานที่จำหน่าย โดยประสานกลุ่มเกษตรกรนำผลไม้มาจำหน่ายให้ผู้บริโภคโดยตรง ณ สถานที่ต่างๆ อาทิ การจัดงานมหกรรมธงฟ้ามหาชน และกระทรวงพาณิชย์

5) ณรงค์การบริโภค โดยเผยแพร่หนังสือผลไม้ในเมนูอาหาร ใช้ประกอบอาหารคาว และอาหารหวาน รวมทั้งการใช้ในการประชุมสัมมนาและเน้นอาหารเสริมในเมนูหลักทุกมื้อ

6. มติ คชก.

คชก. มีมติ (26 มี.ค.53) อนุมัติเงิน 116.724 ลบ. ให้ กษ. เพื่อบริหารจัดการผลไม้มือภาคตะวันออก ด้วยการกระจายผลผลิตออกนอกแหล่งผลิต (ค่าการตลาด 1 บ./กก.ค่าขนส่ง 1 บ./กก.) ป้องกันทุเรียนอ่อน สนับสนุนบรรจุก้นท์ และชดเชยดอกเบี้ย

.....

สำนักส่งเสริมการค้าสินค้าเกษตร

กรมการค้าภายใน

กรกฎาคม 2553

ราคาเกษตรกรขายได้แก่โรงเรียนคณะ

หน่วย : บาท/กก

ปี	เมษ.	พค.	มิย.	กค.	สค.	กย.	เฉลี่ย
2539	18.34	9.78	8.23	11.93	13.37	7.64	10.57
2540	50.00	18.90	14.43	6.31	10.37	11.74	14.90
2541	23.82	21.16	21.85	16.91	17.03	10.52	19.70
2542	29.04	15.36	8.53	13.30	15.16	18.17	13.25
2543		16.35	7.50	7.27	7.81	19.86	9.81
2544	19.04	8.70	12.75	13.44	7.21	8.00	11.04
2545	14.12	6.84	5.58	7.12	3.68	5.99	5.96
2546	25.00	27.57	9.82	5.65	5.76	6.18	10.17
2547	17.89	6.29	6.56	10.61	6.53	6.05	7.46
2548	13.10	7.49	8.09	9.49	5.95	7.66	7.97
2549	25.50	19.27	9.58	9.98	12.08	17.74	15.77
2550	12.01	11.22	8.00	8.77	4.13	6.48	8.84
2551	15.50	8.38	8.41	10.99	9.83	11.67	9.50
2552	38.17	15.97	7.97	7.27	5.68	6.66	12.34
2553	18.81	10.19	12.02				

ที่มา : สำนักงานเศรษฐกิจการเกษตร

agrihp_01/D/ตีพิมพ์/รายเดือน/ ราคาเงารายเดือน

มังคุด

1. ผลผลิตและความต้องการใช้ (ตัน)

	ปี 2550	ปี 2551	ปี 2552	ปี 2553
1.1 ผลผลิตไทย	348,200	175,300	270,560	279,360
- ภาคตะวันออก	111,600	110,600	110,500	125,650
- ภาคใต้	235,000	62,900	158,400	151,860
1.2 การใช้ภายในประเทศ				
- บริโภคสด	301,000	131,030	152,560	159,360
1.3 ส่งออก(สดและแช่แข็ง)				
- ปริมาณ (ตัน)	47,200	44,270	118,000	120,000
- มูลค่า (ล้านบาท)	755	750	1,900	

2. ช่วงออกสู่ตลาดมาก/แหล่งผลิตสำคัญ

- ภาคตะวันออก เดือน พ.ค. – มิ.ย. จันทบุรี ระยอง และตราด
- ภาคใต้ เดือน ก.ค. – ก.ย. ชุมพร นครศรีธรรมราช และสุราษฎร์ธานี

3. ราคา (บาท/กก.)

ราคาเกษตรกรขายได้	9.84	12.19	16.31	37.51(เมย.)
(ที่มา : สำนักงานเศรษฐกิจการเกษตร)				10.59 (พค.)
				11.72 (มิย.)

4. ต้นทุนการผลิต (บาท/กก.)

(ที่มา : สำนักงานเศรษฐกิจการเกษตร)

9.82	13.65	13.86	13.93
------	-------	-------	-------

5. สถานการณ์และมาตรการแก้ไขปัญหา

5.1 สถานการณ์ปี 2553

1) สำนักงานเศรษฐกิจการเกษตร ได้คาดการณ์ผลผลิตมังคุดปี 2553 มีประมาณ 279,360 ตัน เพิ่มขึ้นจากปีที่ผ่านมาร้อยละ 3.25 โดยแยกเป็นผลผลิตมังคุดภาคตะวันออกร้อยละ 45 หรือ 125,650 ตัน เพิ่มขึ้นจากปีก่อนร้อยละ 13.71 และภาคใต้ ร้อยละ 55 หรือ 151,860 ตัน ลดลงจากปีก่อนร้อยละ 4.13

- 2 -

2) ผลผลิตมังคุดภาคตะวันออก เริ่มออกสู่ตลาดตั้งแต่ช่วงกลางเดือนเมษายน 2553 และออกสู่ตลาดมากที่สุดในเดือนพฤษภาคม 2553 ขณะนี้ได้สิ้นสุดฤดูกาลผลิตผลผลิตผลไม้ภาคตะวันออกแล้ว โดยในปีนี้ผลผลิตผลไม้ภาคตะวันออกออกสู่ตลาดเร็วกว่าปกติ ประมาณ 2 สัปดาห์ เปรียบเทียบกับปีปกติประมาณกลางเดือนพฤษภาคม- กลางเดือนมิถุนายน เนื่องจากในปีนี้มีสภาพอากาศร้อนจัด ทำให้ผลผลิตสุกเร็วกว่าปกติ

5.2 มาตรการแก้ไขปัญหา

1) การกระจายผลผลิตในประเทศ โดยดำเนินการ (1) เชื่อมโยงกระจายผ่านผู้ประกอบการในจังหวัดปลายทาง (2) ใช้กลไกของ Modern Trade รับซื้อผลผลิตจากเกษตรกรในปริมาณเพิ่มขึ้นและหลีกเลี่ยงการใช้กลยุทธ์ตัดราคาจำหน่าย

2) ผลักดันการส่งออก กรมส่งเสริมการส่งออก จัดงานเจรจาซื้อขายผลไม้ภาคตะวันออกระหว่างกลุ่มเกษตรกรกับผู้ซื้อ ณ จันทบุรี วันที่ 3 มีนาคม 2552

3) จัดสถานที่จำหน่าย โดยประสานกลุ่มเกษตรกรนำผลไม้มาจำหน่ายให้ผู้บริโภคโดยตรง ณ สถานที่ต่างๆ อาทิ การจัดงานมหกรรมธงฟ้ามหาชน และกระทรวงพาณิชย์

4) รณรงค์การบริโภค โดยเผยแพร่หนังสือผลไม้ในเมนูอาหาร ใช้ประกอบอาหารคาว และอาหารหวาน รวมทั้งการใช้ในการประชุมสัมมนาและเน้นอาหารเสริมในเมนูหลักทุกมื้อ

6. มติ คชก.

คชก. มีมติ (26 มี.ค.53) อนุมัติเงิน 116.724 ลบ. ให้ กษ. เพื่อบริหารจัดการผลไม้ภาคตะวันออก ด้วยการกระจายผลผลิตออกนอกแหล่งผลิต (ค่าการตลาด 1 บ./กก.ค่าขนส่ง 1 บ./กก.) ป้องกันทุเรียนอ่อน สนับสนุนบรรจุกัมภ์ และชดเชยดอกเบี้ย

.....

สำนักส่งเสริมการค้าสินค้าเกษตร
กรมการค้าภายใน
กรกฎาคม 2553

ราคาเกษตรกรขายได้มั่งคุด

หน่วย : บาท/กก

ปี	เมย.	พค.	มิย.	กค.	สค.	กย.	เฉลี่ย
2539	42.00	24.69	18.21	21.35	19.00	-	24.76
2540		36.12	12.60	12.09	-	-	20.15
2541	43.44	31.75	26.49	26.34	20.04	20.30	26.98
2542	41.71	30.99	14.17	17.39	12.80	13.00	19.79
2543	83.50	25.70	15.38	12.86	13.30	-	21.02
2544	24.79	15.93	19.73	14.61	11.18	15.06	16.14
2545	13.65	9.90	11.82	8.99	6.86	11.50	9.64
2546	25.00	33.00	16.30	10.66	13.86	15.22	18.53
2547	24.50	11.77	17.22	15.68	10.05	11.77	14.12
2548	13.50	12.22	9.62	7.47	10.50	31.50	11.46
2549	57.97	25.57	14.63	11.11	17.50	-	19.47
2550	14.68	14.80	10.13	9.06	4.96	8.03	9.84
2551	33.14	11.59	9.16	10.46		-	12.19
2552	52.80	15.36	7.98	6.95	4.89	6.17	16.31
2553	37.51	10.59	11.72				

ที่มา : สำนักงานเศรษฐกิจการเกษตร

agrihp_01/D/ติม/รายเดือน/ราคามั่งคุดรายเดือน

ทุเรียน

1. ผลผลิตและการใช้ (ตัน)

	ปี 2550	ปี 2551	ปี 2552	ปี 2553
1.1 ผลผลิตไทย	750,700	637,800	661,700	602,100
- ภาคตะวันออก	381,700	375,400	343,500	323,370
- ภาคใต้	346,700	241,100	299,200	258,920
1.2 การใช้ภายในประเทศ				
- บริโภคสด	505,200	386,460	352,630	301,100
- แปรรูป	37,500	31,900	33,100	30,100
1.3 ส่งออก (สดและแช่แข็ง)				(ม.ค-พ.ค.)
- ปริมาณ (ตัน)	170,472	219,438	275,960	104,586
- มูลค่า (ล้านบาท)	3,000	3,500	4,625	1,850
2. ต้นทุนการผลิต (บาท/กก.)	11.62	15.88	14.12	13.69

3. ช่วงผลผลิตออกสู่ตลาด

- ภาคตะวันออก	เดือนพฤษภาคม - มิถุนายน	จันทบุรี ระยอง และตราด
- ภาคใต้	เดือนกรกฎาคม - กันยายน	ชุมพร สุราษฎร์ธานี และนครศรีธรรมราช

4. ราคาที่เกษตรกรขายได้ (บาท/กก.)

- พันธุ์ชะนี	11.91	11.46	12.20	18.00	(เม.ย.53)
				11.05	(พ.ค.53)
				18.42	(มิ.ย.53)
- พันธุ์หมอนทอง	19.00	15.83	20.44	23.27	(เม.ย.53)
				23.87	(พ.ค.53)
				27.53	(มิ.ย.53)

5. สถานการณ์ ปี 2553

5.1 สำนักงานเศรษฐกิจการเกษตร คาดการณ์ผลผลิตทุเรียนปี 2553 มีประมาณ 602,100 ตัน ลดลงจากปีที่ผ่านมา ร้อยละ 9 โดยผลผลิตทุเรียนภาคตะวันออก ร้อยละ 50 หรือ 323,370 ตัน ลดลงจากปีก่อนร้อยละ 5.86 ภาคใต้ ร้อยละ 45 หรือ 258,920 ตัน ลดลงจากปีที่ผ่านมาร้อยละ 13.46

5.2 ผลผลิตทุเรียนภาคตะวันออก เริ่มออกสู่ตลาดในช่วงเดือนเมษายน 2553 และออกสู่ตลาดมากที่สุดในเดือน พฤษภาคม 2553 ขณะนี้สิ้นสุดฤดูกาลผลิต ผลผลิตผลไม้ภาคตะวันออกแล้ว โดยในปีนี้มีผลผลิตผลไม้ภาคตะวันออกออกสู่ตลาดเร็วกว่าปกติประมาณ 2 สัปดาห์ เนื่องจากในปีนี้มีสภาพอากาศร้อนจัดทำให้ผลผลิตสุกเร็วกว่าปกติ

6. มาตรการแก้ไขปัญหาปี 2553

6.1 กระจายผลผลิตภายในประเทศ (1) เชื่อมโยงกระจายผ่านผู้ประกอบการในจังหวัดปลายทาง (2) ใช้กลไกของ Modern Trade รับซื้อผลผลิตทุเรียนจากเกษตรกรในปริมาณเพิ่มขึ้นและหลีกเลี่ยงการใช้กลยุทธ์ตัดราคาจำหน่าย

6.2 ผลักดันการส่งออก สอ.จัดงานเจรจาซื้อขายผลไม้เพื่อให้มีการเจรจาซื้อขายผลไม้ ระหว่างกลุ่มเกษตรกรกับผู้ซื้อ ณ จังหวัดจันทบุรี เมื่อ 3 มีนาคม 2553

6.3 จัดสถานที่จำหน่าย โดยประสานกลุ่มเกษตรกรนำผลไม้มาจำหน่ายให้ผู้บริโภคโดยตรง ณ สถานที่ต่างๆ อาทิ การจัดงานมหกรรมชงฟ้ามหาชนและกระทรวงพาณิชย์

6.4 รณรงค์การบริโภค โดยเผยแพร่หนังสือผลไม้ในเมนูอาหารใช้ประกอบอาหารคาวและอาหารหวาน รวมทั้งการใช้ในห้องประชุมสัมมนาและเน้นเป็นอาหารเสริม

7. มติ คชก.

คชก. ได้มีมติ (26 มี.ค.53) อนุมัติเงิน 116.724 ล้านบาท ให้กระทรวงเกษตรและสหกรณ์เพื่อบริหารจัดการผลไม้ภาคตะวันออก ด้วยการกระจายผลผลิตออกนอกแหล่งผลิต (ค่าการตลาด 1 บ./กก.ค่าขนส่ง 1 บ./กก.) ป้องกันทุเรียนอ่อน สนับสนุนบรรจุภัณฑ์และชุดเชยดอกเบี๋ย

สำนักส่งเสริมการค้าสินค้าเกษตร
กรมการค้าภายใน
กรกฎาคม 2553
ก.2-2/ทุเรียน/ทุเรียนรายเดือน(ใหม่)

ราคาที่เกี่ยวข้องกรขายได้ทุเรียน

พันธุ์ชะนี

หน่วย : บาท/กก.

ปี	เม.ย.	พ.ค.	มิ.ย.	ก.ค.	ส.ค.	ก.ย.	เฉลี่ย
2540	28.58	13.58	5.70	8.42	14.05	15.00	13.88
2541	14.38	14.01	17.32	18.64	11.56	9.00	15.71
2542	15.68	7.63	5.67	8.10	8.50	13.50	9.94
2543	34.33	6.92	5.97	8.31	8.38		11.83
2544	10.31	5.12	13.97	12.37	4.50	9.50	9.66
2545	16.16	4.29	6.69	6.90	5.00		7.89
2546	12.45	21.60	8.64	6.30	5.59		10.15
2547	8.06	4.42	6.71	8.12	6.83	6.04	7.32
2548	7.82	7.50	8.42	7.31	4.00		7.29
2549	22.77	10.40	7.75	6.72			11.26
2550	9.09	12.24	12.49	12.00			11.72
2551	12.19	7.21	11.67	15.87	14.07		11.78
2552	25.31	12.00	10.04	9.10	8.00		12.89
2553	18.00	11.05	18.42				0.00

พันธุ์หมอนทอง

หน่วย : บาท/กก.

ปี	เม.ย.	พ.ค.	มิ.ย.	ก.ค.	ส.ค.	ก.ย.	เฉลี่ย
2540	42.14	24.44	13.18	18.19	21.16	35.60	25.15
2541	27.24	26.54	33.00	35.33	23.16	23.04	30.07
2542	28.89	23.98	15.00	16.92	21.23	19.40	21.67
2543	55.33	18.05	12.26	16.05	15.63	22.58	22.37
2544	24.96	14.17	21.48	24.04	10.41	13.73	18.35
2545	28.44	11.52	15.76	14.17	11.35	15.71	16.05
2546	20.57	26.08	22.90	12.34	12.97	13.51	18.25
2547	22.99	10.06	17.04	15.83	13.69	10.28	16.31
2548	13.67	16.46	16.77	17.22	10.89	20.86	16.29
2549	33.03	18.72	16.29	13.74	13.04	19.18	18.97
2550	18.51	19.14	17.28	14.42	9.46	16.17	16.75
2551	21.85	16.32	19.95	19.72	21.38	23.54	20.93
2552	38.01	20.89	18.09	18.56	15.48	14.70	21.52
2553	23.27	23.87	27.53				0.00

1. ผลผลิตและความต้องการใช้ (ตัน)

	ปี 2550	ปี 2551	ปี 2552	ปี 2553
1.1 ผลผลิตไทย	236,100	100,600	158,300	160,810
- ภาคตะวันออก	50,000	62,000	61,000	63,880
- ภาคใต้	182,000	34,600	93,300	92,570
1.2 การใช้ภายในประเทศ				
- บริโภคสด	234,600	99,970	156,800	159,200
1.3 ส่งออกสด				(มก.-พค.)
- ปริมาณ (ตัน)	1,480	632	1,509	653.87
- มูลค่า (ล้านบาท)	23	10	18	13.27

2. ช่วงออกสู่ตลาดมาก/แหล่งผลิตสำคัญ

- ภาคตะวันออก เดือน พ.ค. – ก.ค. จันทบุรี ระยอง และตราด
- ภาคใต้ เดือน ก.ค. – ก.ย. ชุมพร นครศรีธรรมราช สุราษฎร์ธานี ยะลา ปัตตานี นราธิวาส

3. ราคา (บาท/กก.)

ราคาเกษตรกรขายได้ เกรดคละ	21.57	25.06	21.34	28.75 (เมย.)
(ที่มา: สำนักงานเศรษฐกิจการเกษตร)				22.07 (พค.)
				23.98 (มิย.)

4. ต้นทุนการผลิต (บาท/กก.)

(ที่มา: สำนักงานเศรษฐกิจการเกษตร)

11.63	11.17	12.22	12.31
-------	-------	-------	-------

5. สถานการณ์และมาตรการแก้ไขปัญหา

5.1 สถานการณ์ปี 2553

1) กระทรวงเกษตรและสหกรณ์ ได้ประมาณการผลผลิตปี 2553 มีประมาณ 160,810 ตัน เพิ่มขึ้นจากปีที่ผ่านมาร้อยละ 1.59 โดยแยกเป็นภาคตะวันออก(ร้อยละ 40) จำนวน 63,880 ตัน เพิ่มขึ้นจากปีก่อนร้อยละ 4.64 ออกสู่ตลาดมากช่วงกลางเดือน พ.ค.-ก.ค. ส่วนภาคใต้(ร้อยละ 60) จำนวน 92,570 ตัน ลดลงจากปีก่อน ร้อยละ 0.78 ออกมากช่วงเดือน ก.ค.-ก.ย.

2) ขณะนี้เป็นช่วงปลายฤดูการผลิตลองกองภาคตะวันออก (จันทบุรี ระยอง ตราด) ผลผลิตออกสู่ตลาดน้อย ราคาเกษตรกรขายได้ลองกองเกรด A กก.ละ 42-50 บาท เกรด B กก.ละ 35-40 บาท และเกรดคละ กก.ละ 22-25 บาท

ปรับตัวสูงขึ้นจากเดือนก่อนเฉลี่ย กก.ละ 5-8 บาท โดยผลผลิตออกสู่ตลาดแล้วประมาณร้อยละ 95

5.2 มาตรการแก้ไขปัญหา

1) การกระจายผลผลิตออกนอกแหล่งผลิต ดังนี้ (1) เชื่อมโยงกระจายผ่านผู้ประกอบการในจังหวัด ปลายทาง (2) ใช้กลไกของ Modern Trade รับซื้อผลผลิตล่องกองจากเกษตรกรในปริมาณเพิ่มขึ้นและ หลีกเลี่ยงการใช้กลยุทธ์การตัดราคาจำหน่าย

2) ผลักดันการส่งออก สอ. จัดงานเจรจาซื้อขายผลไม้ภาคตะวันออก เมื่อวันที่ 3 มี.ค. 53 ณ จังหวัด จันทบุรี และ จังหวัดสุราษฎร์ธานี เมื่อ 9 เม.ย. 53

3) จัดสถานที่จำหน่าย โดยประสานกลุ่มเกษตรกรนำผลไม้มาจำหน่ายให้ผู้บริโภคโดยตรง ณ สถานที่ต่าง ๆ อาทิ การจัดงานธงฟ้า..มหาชน กระทรวงพาณิชย์

4) รมรณรงค์การบริโภค โดยเผยแพร่คุณค่าการบริโภคผลไม้ รวมทั้งรณรงค์การบริโภคผลไม้ในการ ประชุมสัมมนาและใช้เป็นอาหารเสริมในเมนูหลักทุกมื้อ

6. มติ คชก.

คชก. ได้มีมติ (26 มี.ค. 53) อนุมัติเงิน 116.724 ล้านบาท ให้กระทรวงเกษตรและสหกรณ์ เพื่อบริหารจัดการผลไม้ภาคตะวันออก ด้วยการกระจายผลผลิตออกนอกแหล่งผลิต (ค่าการตลาด 1 บาท/กก. ค่าขนส่ง 1 บาท/กก.) สนับสนุนบรรจุกองทัพ และชดเชยดอกเบี้ย เพื่อเสริมสภาพคล่อง

.....

สำนักส่งเสริมการค้าสินค้าเกษตร
กรมการค้าภายใน
กรกฎาคม 2553

ราคาเกษตรกรขายได้ลองกองคณะ

หน่วย : บาท/กก

ปี	เมย.	พค.	มิย.	กค.	สค.	กย.	ตค.	พย.	ธค.	เฉลี่ย
2545	28.25	27.87	26.62	32.60	32.12	21.63	27.00			28.013
2546				31.62	26.57	28.37	39.08	38.04	29.67	32.225
2547		22.00	27.00	31.50	25.70	22.14	22.00	32.00		25.47
2548	28.52	22.85	22.95	22.32	19.80	23.22	23.55	38.33		25.24
2549	63.50	28.87	20.77	19.07	22.24	24.60	25.79	-		29.29
2550	25.68	21.07	17.53	25.50	16.30	19.90	25.00	-		21.57
2551	31.50	17.37	20.76	26.98	27.39	33.33				25.06
2552	41.67	19.37	14.54	18.46	12.31					21.34
2553	28.75	22.07	23.98							24.933

ที่มา : สำนักงานเศรษฐกิจการเกษตร

desktopagri_19/ราคาลองกองรายเดือน

สุกร

	2549	2550	2551	2552	2553
					(ประมาณการ)
1. ผลผลิต (ล้านตัว) : สศก.	13.315	13.545	12.088	11.771	12.120
2. การใช้ภายในประเทศ (ล้านตัว) : สศก.	12.480	13.880	11.900	10.060	11.540
3. การส่งออกเนื้อสุกร - ปริมาณ (ตัน)	11,003	10,199	9,916	9,263	3,295 (ม.ค. - พ.ค.53)
- มูลค่า (ล้านบาท)	1,627	1,435	1,844	1,758	614.36
4. ต้นทุนการผลิต (บาท/กก.) : สศก.	44.96	42.87	53.24	49.43	~ 58.33
					(มิ.ย.53 : กน.)
5. ราคาสุกรมีชีวิต ณ แหล่งผลิต (บาท/กก.)	45.91	39.97	54.38	57.29	61.50
					(มิ.ย.53)

6. สถานการณ์ เดือนมิถุนายน 2553

ภาวะการผลิตปกติ สภาพอากาศที่เย็นลงเอื้ออำนวยต่อการเลี้ยงมากขึ้น ภาวะการค้าในเขตกรุงเทพฯ และปริมณฑล ยังคงค่อนข้างชะลอตัว เนื่องจากราคายังอยู่ในระดับสูงกว่าอาหารอื่น เช่น เนื้อไก่ ทางด้านราคาสุกรมีชีวิตและราคาขายปลีกเนื้อแดงอยู่ในระดับทรงตัว

7. การกำกับดูแลด้านราคา

7.1 ติดตามตรวจสอบภาวะการค้าและราคาหมูเนื้อแดง ในตลาดสามย่าน กรุงเทพมหานคร นางเลิ้ง ประชาธิเวศน์ แอปเปิ้ลแลนด์ และนครไทย โดยได้ประสานสมาคมผู้เลี้ยงสุกรแห่งชาติร่วมคณะไปด้วย เพื่อรับทราบข้อเท็จจริงของราคาขายปลีกของผู้ค้าปลีก (เชิง) ซึ่งปรากฏว่า ภาวะการค้าปลีกชะลอตัวมาก สภาพการซื้อขายของทุกตลาดมีลักษณะเดียวกัน โดยแบ่งกลุ่มผู้ซื้อออกเป็น 2 กลุ่มหลัก ได้แก่

(1) ผู้ประกอบการอาหารสำเร็จรูป จะซื้อเนื้อหมูที่ไม่ตัดแต่งชิ้นส่วนมันและเศษเนื้อออก ผู้ค้าจำหน่ายในราคา กก.ละ 115 – 120 บาท กรณีลูกค้าประจำที่ซื้อจำนวนตั้งแต่ 10 กก.ขึ้นไป จำหน่าย กก.ละ 115 บาท

(2) ผู้บริโภคในครัวเรือน ส่วนใหญ่นิยมซื้อเนื้อหมูที่ตัดแต่งชิ้นส่วนมันและเศษเนื้อออก ผู้ค้าจะจำหน่ายในราคา กก.ละ 130 บาท เนื่องจากมันและเศษเนื้อที่เหลือจากการตัดแต่ง จำหน่ายได้เพียง กก.ละ 60 บาท ผู้ซื้อส่วนใหญ่เป็นลูกค้าประจำที่ซื้อเนื้อหมูสดในปริมาณไม่มาก และมีความพึงพอใจที่จะเลือกซื้อเนื้อหมูที่ตัดแต่งแล้ว กรณีที่ไม่เลือกซื้อชิ้นส่วนตัดแต่ง ผู้ค้าก็จำหน่ายให้ในราคาไม่เกิน กก.ละ 120 บาท

ในการนี้ ได้ชี้แจงทำความเข้าใจกับผู้ค้าปลีกรวมจำนวน 30 ราย ทั้งในเรื่องของราคาขายปลีกหมูเนื้อแดงที่เหมาะสมสอดคล้องกับภาวะ/ต้นทุนของผู้ค้าและไม่เป็นภาระต่อผู้บริโภค ซึ่งควรจะอยู่ที่ระดับไม่เกิน กก.ละ 120 บาท รวมทั้งมาตรการลดค่าครองชีพ โดยการนำเนื้อหมูร่งฟ้าไปจำหน่ายในตลาดสดที่ยังมีการจำหน่ายหมูเนื้อแดงสูงกว่า กก.ละ 120 บาท ซึ่งผู้ค้าปลีกทุกรายก็ยินดีที่จะให้ความร่วมมือโดยปรับราคาขายปลีก

สถิติราคาขายส่ง - ขายปลีก สุกร ปี 2548 - 2553

ปี	ม.ค.	ก.พ.	มี.ค.	เม.ย.	พ.ค.	มิ.ย.	ก.ค.	ส.ค.	ก.ย.	ต.ค.	พ.ย.	ธ.ค.	เฉลี่ย
ราคาขายส่งลูกสุกร นน. 16 กก./ตัว (บาท/ตัว) : (ปี 46-49 เป็นลูกสุกร นน.12 กก./ตัว)													
2548	1,300	1,300	1,300	1,300	1,300	1,300	1,300	1,300	1,255	1,105	1,355	1,500	1,301
2549	1,500	1,500	1,500	1,444	1,400	1,321	1,100	1,100	1,100	1,100	1,164	875	1,259
2550	814	800	890	829	700	914	1,175	1,300	1,150	1,064	1,245	1,000	990
2551	1,250	1,760	1,800	1,672	1,321	1,295	1,057	1,290	1,223	1,350	1,400	1,400	1,402
2552	1,470	1,600	1,609	1,819	1,844	1,659	1,500	1,600	1,600	1,600	1,752	1,800	1,654
2553	1,875	1,900	1,900	1,900	1,900	1,900							1,896
ราคาขายส่งสุกรมีชีวิต (ฟาร์ม) ณ แหล่งผลิต (บาท/กก.)													
2548	47.50	48.50	48.54	52.79	51.92	51.50	51.45	49.77	46.23	43.90	48.36	51.25	49.31
2549	50.55	48.50	48.39	47.88	48.50	47.97	45.97	45.77	45.20	42.21	42.73	37.20	45.91
2550	30.98	32.30	37.88	37.79	37.75	41.07	44.00	46.17	42.80	40.14	45.14	43.56	39.97
2551	48.05	58.55	58.79	57.56	54.61	53.64	51.26	55.95	53.27	55.55	53.30	52.00	54.38
2552	54.15	57.45	58.45	62.06	61.89	58.82	56.05	56.60	56.14	53.17	55.69	57.05	57.29
2553	58.30	61.25	61.50	61.50	61.50	61.50							60.93
ราคาขายปลีกเนื้อแดง ตลาด กทม. (บาท/กก.)													
2548	92.50	91.71	91.09	100.88	100.47	99.00	97.82	97.14	93.23	92.50	96.82	97.50	95.89
2549	97.50	97.50	97.50	97.50	97.50	96.18	92.50	92.50	92.50	91.79	91.48	87.25	94.31
2550	82.36	78.70	82.02	82.50	81.80	83.05	86.88	87.50	84.20	83.64	90.68	87.50	84.24
2551	90.68	115.79	117.50	113.68	110.58	106.19	105.00	110.88	111.14	111.36	106.75	105.00	108.71
2552	109.25	114.47	112.95	121.41	123.06	116.93	110.00	110.00	110.34	105.95	109.40	112.50	113.02
2553	115.00	118.75	115.00	115.00	115.00	115.00							115.63

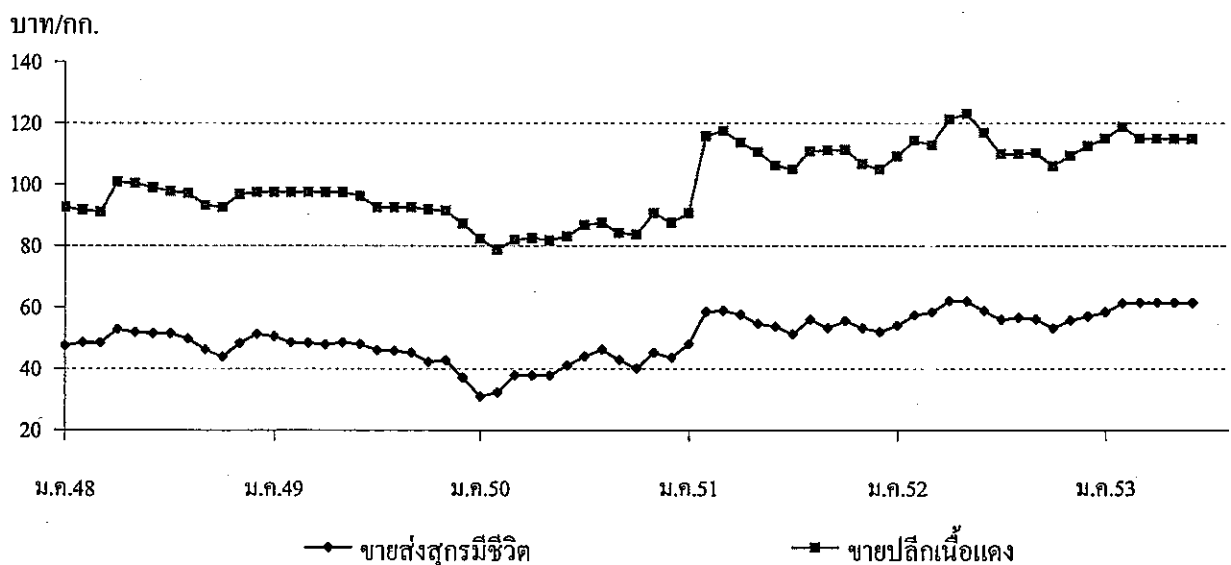

ไข่ไก่

	2549	2550	2551	2552	2553 (ประมาณการ)
1. ผลผลิต (ล้านฟอง)	8,555	8,990	9,426	9,618	9,757
2. การใช้ภายในประเทศ (ล้านฟอง)	8,295	8,681	9,020	9,268	9,407
3. อัตรากาบริโภค (ฟอง/คน/ปี)	127	132	135	142	147
4. การส่งออก - ปริมาณ (ล้านฟอง)	183.66	241.58	406.37	349.98	85.56 (ม.ก. - พ.ค.53)
- มูลค่า (ล้านบาท)	273.86	747.92	920.06	834.29	212.39
5. ต้นทุนการผลิต (บาท/ฟอง) : สศก.	1.78	1.93	2.27	2.20	2.25 (ม.ย.53)
6. ราคา ไข่ไก่สดคละ ณ แหล่งผลิต (บาท/ฟอง)	1.70	1.92	2.23	2.27	2.76 (มิ.ย.53)
7. สถานการณ์ เดือนมิถุนายน 2553					

ราคาไข่ไก่ คละ ที่เกษตรกรขายได้หน้าฟาร์ม ปรับสูงขึ้นจากฟองละ 2.70 บาท (ต้นเดือน) เป็นฟองละ 2.80 บาท (สัปดาห์ที่ 2) ส่งผลให้ราคาขายปลีกไข่ไก่ปรับสูงขึ้นในทิศทางเดียวกัน โดยราคาขายปลีกไข่ไก่เบอร์ 3 ปรับสูงขึ้นจากฟองละ 2.80 - 2.90 บาท เป็นฟองละ 3.10 - 3.20 บาท

8. การดำเนินการแก้ไขปัญหา

เชิญหน่วยงานภาคเอกชนที่เกี่ยวข้อง ประกอบด้วย องค์กร/บริษัทผู้เลี้ยงไก่ไข่รายใหญ่ ผู้ค้าไข่ไก่ ห้างค้าปลีก และตลาดสด ร่วมหารือเกี่ยวกับสถานการณ์ราคาไข่ไก่ และแนวทางบรรเทาผลกระทบด้านประชาชนผู้บริโภค เมื่อวันที่ 14 และ 29 มิถุนายน 2553 โดยมีผลการประชุมหารือสรุปดังนี้

8.1 ต้นทุนการผลิต สมาคม สหกรณ์ และบริษัทผู้เลี้ยงไก่ไข่ สรุปสถานการณ์การผลิตไข่ไก่ ปัจจุบันว่า ประสิทธิภาพการให้ไข่ลดลง ในขณะที่อัตราการสูญเสียเพิ่มขึ้น ซึ่งเป็นผลกระทบจากสภาพอากาศร้อนจัดและแปรปรวน รวมทั้งปัญหาขาดแคลนน้ำจากภาวะภัยแล้ง โดยต้นทุนการผลิตไข่ไก่จะอยู่ที่ประมาณฟองละ 2.45 บาท

8.2 แนวทางแก้ไขปัญหา

8.2.1 ด้านการผลิต ขอความร่วมมือสมาคม สหกรณ์ และบริษัทผู้เลี้ยงไก่ไข่ ตรึงราคาไข่ไก่ คละ หน้าฟาร์ม ไว้ที่ฟองละ 2.80 บาท เพื่อมิให้ราคาขายส่งขายปลีกไข่ไก่สูงขึ้นจนเป็นภาระต่อผู้บริโภค

8.2.2 ด้านตลาด กรมการค้าภายในได้ดำเนินการดังนี้

(1) การจัดจำหน่ายไข่ไก่ธงฟ้า

- ผ่านห้างค้าปลีกในสาขาทั่วประเทศ เริ่มจำหน่ายไข่ไก่ธงฟ้า เบอร์ 2 ฟองละ 2.90 บาท เบอร์ 3 ฟองละ 2.80 บาท เบอร์ 4 ฟองละ 2.70 บาท ผ่านห้างแม็คโคร เทสโกโลตัส ท็อปส์ซูเปอร์มาร์เก็ต

สถิติราคาขายส่ง - ขายปลีก ไข่ไก่

ปี 2548 - 2553

ปี	ม.ค.	ก.พ.	มี.ค.	เม.ย.	พ.ค.	มิ.ย.	ก.ค.	ส.ค.	ก.ย.	ต.ค.	พ.ย.	ธ.ค.	เฉลี่ย
ราคาขายส่งลูกไก่ทั่วไป (บาท/ตัว)													
2548	14.35	15.50	15.50	15.79	16.50	16.50	18.18	18.50	17.59	16.80	15.32	14.50	16.25
2549	14.50	12.82	13.37	16.50	16.50	16.50	14.24	14.32	13.20	11.50	14.09	13.03	14.21
2550	13.74	16.45	17.50	17.50	18.95	19.50	19.50	19.50	19.50	19.50	19.50	15.68	18.07
2551	8.64	11.70	20.55	21.50	21.50	19.88	15.88	15.50	17.14	17.82	17.00	19.00	17.18
2552	17.50	17.50	19.82	27.30	27.39	26.50	26.50	28.15	28.05	24.64	24.55	25.45	24.45
2553	23.00	24.00	24.22	23.50	26.50	28.41							24.94
ราคาขายส่งไข่ไก่สด คณะ ณ แหล่งผลิต (บาท/ฟอง)													
2548	2.25	2.18	2.15	2.23	2.38	2.40	2.54	2.40	2.13	2.06	1.85	1.63	2.18
2549	1.63	1.50	1.73	1.71	1.78	1.78	1.70	1.74	1.61	1.60	1.84	1.72	1.70
2550	1.79	1.83	1.74	1.74	1.97	2.00	2.05	2.10	2.17	1.95	1.96	1.74	1.92
2551	1.76	2.16	2.48	2.41	2.43	2.29	2.10	2.28	2.39	2.09	2.16	2.17	2.23
2552	1.84	1.90	2.09	2.42	2.36	2.38	2.46	2.60	2.40	2.13	2.30	2.30	2.27
2553	2.08	2.51	2.38	2.42	2.58	2.76							2.46
ราคาขายปลีกไข่ไก่ เบอร์ 3 ณ ตลาด กทม. (บาท/ฟอง)													
2548	2.69	2.68	2.70	2.75	2.85	2.85	3.02	2.85	2.60	2.51	2.41	2.28	2.68
2549	2.17	2.01	2.16	2.19	2.23	2.23	2.15	2.19	2.15	2.15	2.29	2.18	2.18
2550	2.15	2.17	2.16	2.16	2.38	2.45	2.45	2.45	2.52	2.34	2.34	2.25	2.32
2551	2.27	2.56	2.82	2.85	2.85	2.75	2.57	2.64	2.84	2.53	2.52	2.59	2.65
2552	2.39	2.45	2.60	2.78	2.79	2.75	2.81	2.95	2.83	2.67	2.70	2.72	2.70
2553	2.59	2.86	2.78	2.77	2.93	3.11							2.84

บาท/ฟอง

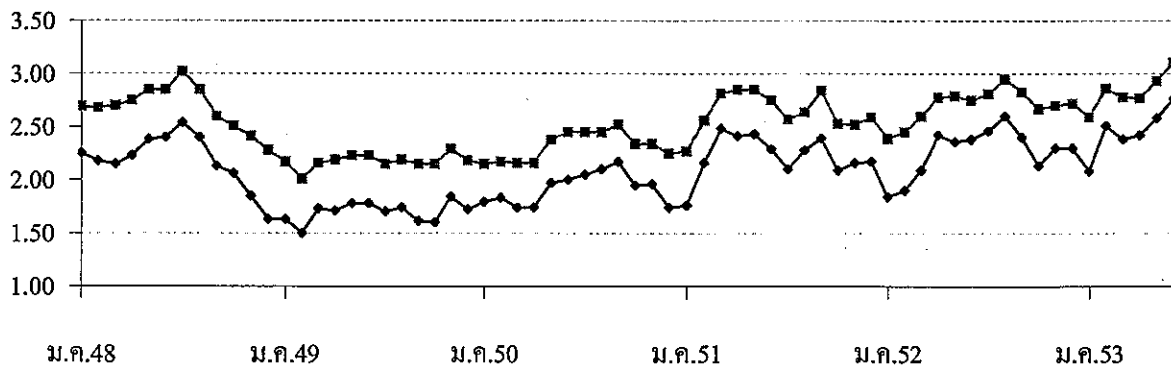

เกลือทะเล

1. ผลผลิตและความต้องการใช้	ปี 2550	ปี 2551	ปี 2552	ปี 2553*	▲ %
ผลผลิตไทย (ตัน)	1,068,125	862,543	940,885	950,000	+ 0.97
ความต้องการใช้ (ตัน)	1,067,742	863,088	960,268	957,000	
การนำเข้า ปริมาณ (ตัน)	1,053	2,868	23,307	1,166	
มูลค่า (ล้านบาท)	2.156	8.477	57.142	5.701	
การส่งออก ปริมาณ (ตัน)	1,436	2,323	3,924	70	
มูลค่า (ล้านบาท)	2.088	5.170	10.886	0.350	
				(ม.ค.-พ.ค.53)	
				(มิ.ย.53)	
2. ราคา (บาท/ตัน)	923	1,783	1,576	806.67	
3. ต้นทุน (บาท/ตัน)	733.00	733.00	733.00	749.00	

4. สภาพปัญหา/สาเหตุ

- 4.1 ผลผลิตเกลือทะเลจะออกสู่ตลาดพร้อมกันจำนวนมากช่วงฤดูแล้ง (มี.ค.- เม.ย.) ราคาจึงจะปรับลดลง
- 4.2 เกษตรกรรายย่อยที่ไม่มียุ้งฉางสำหรับเก็บรักษาผลผลิต ต้องจำหน่ายผลผลิตก่อนฤดูฝน ทำให้ได้รับราคาต่ำ
- 4.3 กลุ่มเกษตรกรขาดเงินทุนหมุนเวียนในการรวบรวมรับซื้อเกลือจากสมาชิก
- 4.4 ภาคอุตสาหกรรมมีความต้องการ ใช้เกลือสินเธาว์ทดแทนเกลือทะเลมากขึ้น เนื่องจากเกลือสินเธาว์มีคุณสมบัติที่เหมาะสมสำหรับการใช้ภายในอุตสาหกรรมมากกว่าเกลือทะเล

5. มาตรการแก้ไขปัญหา

5.1 การสนับสนุนเกษตรกรสร้างยุ้งฉางเก็บเกลือทะเล ชชก. มีมติ (26 มี.ค.53) อนุมัติเงินจำยขาด วงเงินรวม 1,266,000 บาท ให้ ธ.ก.ส. เพื่อชดเชยดอกเบี้ยเงินกู้ของเกษตรกรชาวนาเกลือจังหวัดเพชรบุรี ในอัตราร้อยละ 3 ต่อระยะเวลา 8 เดือน สำหรับการกู้ยืมเงินตาม โครงการช่วยเหลือเกษตรกรชาวนาเกลือเพื่อชะลอการจำหน่ายผลผลิตเกลือทะเล จังหวัดเพชรบุรี และ โครงการช่วยเหลือเกษตรกรชาวนาเกลือเพื่อสร้างยุ้งฉางหรือปรับปรุงยุ้งฉางเก็บเกลือทะเล จังหวัดเพชรบุรี วงเงินกู้ยืมไม่เกินรายละ 300,000 บาท ระยะเวลาดำเนินการ 1 เม.ย.-30 พ.ย.53

5.2 การเชื่อมโยงตลาดเกลือทะเล กรมการค้าภายในประชุม (29 มี.ค.53) เชื่อมโยงตลาดเกลือทะเล จังหวัดเพชรบุรี ระหว่างกลุ่มเกษตรกรผู้ผลิตและกลุ่มผู้ใช้ ผลการประชุมสรุปดังนี้

1) **สถานการณ์เกลือทะเล** เนื่องจากผลผลิตเกลือทะเลจังหวัดเพชรบุรี ได้รับความเสียหายประมาณ 3,000-4,000 เกวียน จากภาวะฝนตกหนักช่วงบ่ายของวันที่ 26 มี.ค.53 ส่งผลให้ราคาเกลือทะเลปรับตัวสูงขึ้นจากเกวียนละ 1,300-1,400 บาท เป็นเกวียนละ 1,400-1,500 บาท และมีแนวโน้มปรับตัวสูงขึ้น ราคาที่กลุ่มเกษตรกรเสนอสูงถึงเกวียนละ 2,000 บาท ซึ่งผู้ประกอบการเห็นว่าควรตกลงราคาที่เหมาะสมตามต้นทุนและปริมาณผลผลิต

2) **แนวทางดำเนินการ** กำหนดเชื่อมโยงตลาดและจัดทำข้อตกลงซื้อขายเกลือทะเลในช่วงก่อนฤดูการผลิตปีต่อไป โดยพิจารณาต้นทุนการผลิตเกลือทะเลที่เป็นที่ยอมรับทุกฝ่าย ทั้งภาครัฐ เอกชน และเกษตรกร

6. สถานการณ์ปัจจุบัน

ผลจากภาวะภัยแล้ง และฝนตกล่าช้า เกษตรกรจึงยังสามารถผลิตเกลือทะเลขายบ้างประปราย การซื้อขายส่วนใหญ่ยังเป็นเกลือนอกยุ้งฉาง ผลผลิตคุณภาพไม่ดี มีสีคล้ำไม่เป็นที่ต้องการของตลาด ขณะที่ผู้ประกอบการยังคงชะลอการซื้อเพื่อรอผลผลิตในยุ้งฉางของเกษตรกรซึ่งมีคุณภาพดีกว่า ส่งผลให้ราคาเกลือทะเลที่เกษตรกรขายได้ในแหล่งผลิตจังหวัดเพชรบุรี สมุทรสาคร และสมุทรสงคราม (มิ.ย.53) อ่อนตัวลงเหลือเฉลี่ยตันละ 806.67 บาท ลดลงจากเดือนก่อนร้อยละ 6.02

7. แนวโน้มสถานการณ์

ปัจจุบันสิ้นสุดฤดูการผลิตเกลือประจำปีแล้ว เกษตรกรที่ไม่มียุ้งฉางจำหน่ายผลผลิตเกือบหมดแล้ว ขณะที่เกษตรกรที่มียุ้งฉางยังคงเก็บผลผลิตไว้รอราคา คาดว่าจะนำผลผลิตออกจำหน่ายในช่วงปลายเดือน ก.ค.53 เป็นต้นไป แนวโน้มราคาปรับตัวสูงขึ้น

ราคาเกลือทะเลที่เกษตรกรขายได้

หน่วย : บาท/ตัน

ปี	ม.ค.	ก.พ.	มี.ค.	เม.ย.	พ.ค.	มิ.ย.	ก.ค.	ส.ค.	ก.ย.	ต.ค.	พ.ย.	ธ.ค.	เฉลี่ย
2547	944.38	1,152.67	1,147.19	913.69	963.89	1,062.99	1,111.25	1,066.67	1,073.34	1,035.54	950.69	932.33	1,029.55
2548	722.85	739.00	722.33	714.05	694.56	706.75	700.11	711.22	700.11	700.11	694.50	694.50	708.34
2549	800.17	796.17	787.75	789.00	708.36	666.67	711.11	753.33	777.77	766.67	781.67	838.76	764.79
2550	963.88	810.00	659.67	539.00	711.11	954.45	1,034.72	1,054.17	1,093.33	1,111.11	1,100.00	1,050.00	923.45
2551	983.33	961.11	988.89	1,048.89	1,516.67	2,055.56	2,233.33	2,237.50	2,250.00	2,250.00	2,341.67	2,533.33	1,783.36
2552	1,730.56	1,002.78	1,058.33	1,133.33	1,672.22	2,113.89	2,091.11	1,958.33	1,846.67	1,575.00	1,422.22	1,304.44	1,575.74
2553	1,088.89	1,302.78	1,140.00	1,047.22	833.33	806.67							1,036.48

หมายเหตุ : เป็นราคาเฉลี่ยเกษตรกรขายได้จังหวัดเพชรบุรี สมุทรสาคร และสมุทรสงคราม

ที่มา : สำนักงานการค้าภายในจังหวัดเพชรบุรี สมุทรสาคร และสมุทรสงคราม

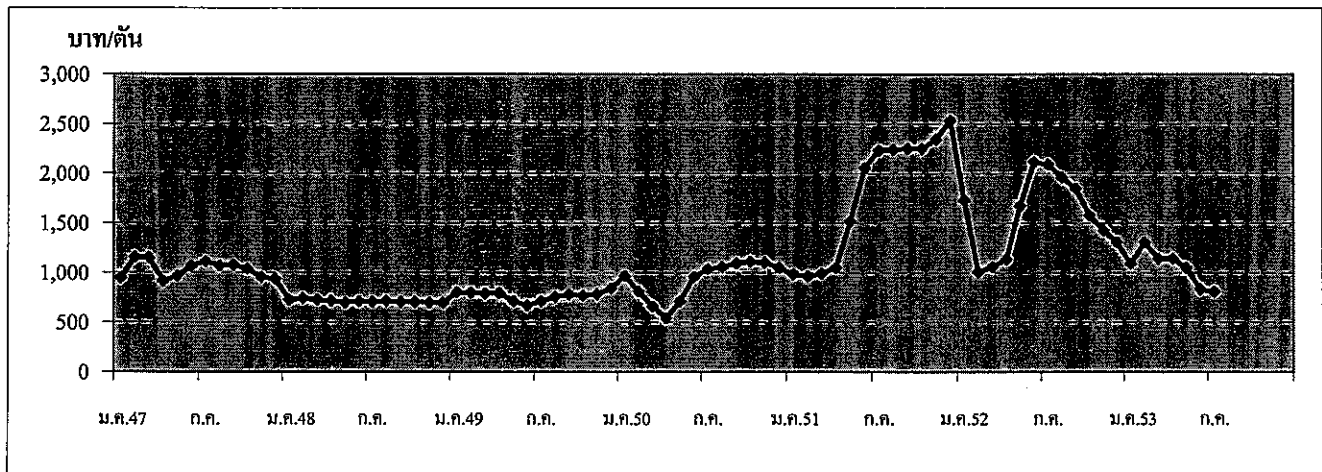

กรมการค้าภายใน กระทรวงพาณิชย์

กรกฎาคม 2553

ถั่วเหลือง

1. ผลผลิตและการใช้ (ล้านตัน)	ปี 2549	ปี 2550	ปี 2551	ปี 2552	ปี 2553	ปี 2554
1.1 ผลผลิตพืชน้ำมันโลก	391.370	404.450	392.160	397.200	440.880	440.22 (ม.ย.53)
1.2 ผลผลิตถั่วเหลือง						
1.2.1 โลก	220.670	237.126	221.006	211.964	259.202 (ประมาณการ)	249.934 (ประมาณการ)
1.2.2 ไทย	0.220	0.212	0.182	0.189	0.191	0.195
- ถั่วฤดูแล้ง	0.148	0.143	0.132	0.138	0.140	0.143
- ถั่วฤดูฝน	0.072	0.069	0.050	0.051	0.051	0.052
1.3 ความต้องการใช้	1.614	1.750	1.903	1.723	1.790 (พ.ค.53)	1.800
1.4 นำเข้า	1.395	1.541	1.723	1.535	0.415	1.535 (ประมาณการ)
1.5 ส่งออก	0.0012	0.0027	0.0012	0.0013	0.0003	0.0013
ไทยนำเข้าจาก	บราซิล 62% สหรัฐอเมริกา 26% อาร์เจนตินา 6% กัมพูชา 3.09% แคนาดา 1.08% จีน 1.05% อินเดีย 0.69%					
ไทยส่งออกไป	ฟิลิปปินส์ 28% ซาอุดีอาระเบีย 15% เวียดนาม 12% สหรัฐอเมริกา 10% มัลดีฟส์ 7% เขมร 6% บาร์เรน 6% อินเดีย 6% อินโดนีเซีย 4% ลาว 2%					
Contract Farming	จัดทำแผนการลงทุนโดยคณะกรรมการจัดทำแผนการลงทุนเกษตรแบบมีสัญญา กับประเทศเพื่อนบ้าน กรมการค้าต่างประเทศ					
	เป้าหมาย (ผ่านคณะ กก.)		นำเข้าจริง			
	ปี 50/51 = 59,030 ตัน		พม่า - ลาว -		กัมพูชา 4,968 ตัน	
	ปี 51/52 = 199,163 ตัน		พม่า - ลาว 2,087		กัมพูชา 197,076 ตัน	

2. ต้นทุนการผลิต (บาท/กก.)	9.47	10.11	11.64	11.69	11.75	NA
----------------------------	------	-------	-------	-------	-------	----

แหล่งผลิตสำคัญ (ม.ย.53)

จังหวัด	พื้นที่ (ไร่)	ผลผลิต		ผลผลิต/ไร่ (กก.)
		(ตัน)	%	
1 เชียงใหม่	104,598	30,814	16	295
2 แพร่	82,008	21,063	11	257
3 แม่ฮ่องสอน	60,827	18,808	10	309
4 เลย	58,226	14,285	7	245
5 ชัยภูมิ	64,132	13,468	7	210
6 ขอนแก่น	57,243	13,290	7	232
7 ดาก	50,814	11,863	6	233
8 สุโขทัย	37,617	10,713	6	285
9 อุดรดิตถ์	44,812	10,449	5	233
10 น่าน	29,730	7,251	4	244
11 อื่นๆ	167,440	38,827	20	245
รวมทั้งประเทศ	757,447	190,831	100	252

3. ราคา (บาท/กก.)	ปี 2549	ปี 2550	ปี 2551	ปี 2552	ปี 2553	
					พ.ค.53	มิ.ย.53
3.1 เกษตรกรขายได้ (กตละ)	10.49	11.56	17.51	14.37	-	-
3.2 ขายส่ง กทม.						
- เกรดแปรรูปอาหาร	14.67	16.30	23.35	21.83	20.75	20.75
- เกรดผลิตอาหารสัตว์	13.71	14.38	21.50	20.55	19.56	19.25
- เกรดสกัดน้ำมัน	11.50	12.90	18.48	16.50	14.85	14.85
3.3 ซื้อขายล่วงหน้าตลาดชิคาโก(US. No.2)						
- บาท/กก.	8.26	10.97	15.12	13.05	11.35	11.37
- เหรียญสหรัฐ/ตัน	217.41	317.10	453.47	378.70	349.02	348.54

4. สภาพปัญหา/สาเหตุ

ผลผลิตเมล็ดถั่วเหลืองในประเทศไทยไม่เพียงพอกับความต้องการใช้ต้องนำเข้าจากต่างประเทศร้อยละ 90 เพื่อใช้ในอุตสาหกรรมการสกัดน้ำมันพืช การผลิตอาหารสัตว์ และการแปรรูปผลิตภัณฑ์อาหารต่าง ๆ

5. มาตรการแก้ไขปัญหา

การกำหนดนโยบายและมาตรการนำเข้าเมล็ดถั่วเหลือง เป็นอำนาจหน้าที่ของคณะกรรมการพืชน้ำมันและน้ำมันพืช ซึ่งได้รับการแต่งตั้งจากคณะรัฐมนตรี โดยมีรองนายกรัฐมนตรี (ที่นายกรัฐมนตรียมอบหมาย) เป็นประธาน ผู้แทนจากหน่วยราชการและเอกชนที่เกี่ยวข้องเป็นกรรมการ เลขานุการสำนักงานเศรษฐกิจการเกษตร เป็นกรรมการและเลขานุการ

นโยบายและมาตรการนำเข้าเมล็ดถั่วเหลือง ปี 2553

คณะรัฐมนตรีมีมติ (17 พ.ย.52) เห็นชอบตามมติคณะกรรมการพืชน้ำมันและน้ำมันพืช (30ก.ย.52) กำหนดมาตรการนำเข้าไว้ดังนี้

5.1 ภายใต้กรอบองค์การการค้าโลก (WTO)

1) ปริมาณเปิดตลาดและอัตราภาษีนำเข้า ไม่จำกัดปริมาณและช่วงเวลานำเข้า อัตราภาษีในโควตาร้อยละ 0 ภาษีนอกโควตาร้อยละ 80

2) ผู้มีสิทธินำเข้าในโควตารวม 13 ราย คือ 1. สมาคมผู้ผลิตน้ำมันถั่วเหลืองและรำข้าว 2. สมาคมผู้ผลิตอาหารสัตว์ไทย 3. สมาคมส่งเสริมผู้ใช้วัตถุดิบอาหารสัตว์ 4. สมาคมปศุสัตว์ไทย 5. สมาคมผู้เลี้ยงไก่เนื้อเพื่อการส่งออก 6. สมาคมผู้ผลิตไก่เพื่อส่งออกไทย 7. บริษัท กรีนสปอต จำกัด 8. บริษัท แลคตาซอย จำกัด 9. บริษัท ไทยเทพรสผลิตภัณฑ์อาหาร จำกัด (มหาชน) 10. บริษัท แคร์ พลาสติก จำกัด 11. บริษัท ไทยซิม จำกัด 12. ห้างหุ้นส่วนจำกัดคiticโคเคน 13. สมาคมผู้ค้าสินค้าเกษตรกับประเทศเพื่อนบ้าน และหากมีผู้ยื่นขอสิทธิรายใหม่ให้คณะอนุกรรมการ กำกับ ดูแลเมล็ดถั่วเหลืองเป็นผู้พิจารณา และแจ้งคณะกรรมการพืชน้ำมันและน้ำมันพืชทราบ

3) ผู้มีสิทธินำเข้าให้ความร่วมมือในการรับซื้อเมล็ดถั่วเหลืองที่ผลิตได้ในประเทศจากเกษตรกรทั้งหมด ดังนี้

เกรดถั่วเหลือง	ณ ไร่นา		ณ โรงงานแปรรูป กทม.	
	ปี 2548-51	ปี 2552-53	ปี 2548-51	ปี 2552-53
สกัดน้ำมัน	10.50	12.25	11.50	13.00
แปรรูปอาหารสัตว์	11.00	12.50	12.00	13.25
แปรรูปอาหาร	13.00	14.50	14.00	15.25

หน่วย : บาท/กก.

ทั้งนี้ให้ผู้มีสิทธินำเข้าต้องทำสัญญารับซื้อเมล็ดถั่วเหลืองในประเทศกับกระทรวงเกษตรและสหกรณ์และกระทรวงพาณิชย์ และหากมีผู้มีสิทธิยื่นขอสิทธินำเข้ารายใหม่ให้อยู่ในดุลยพินิจของคณะอนุกรรมการ กำกับ ดูแล เมล็ดถั่วเหลือง และแจ้งคณะกรรมการพืชน้ำมันและน้ำมันพืชทราบ

4) แต่งตั้งคณะอนุกรรมการ กำกับ ดูแล เมล็ดถั่วเหลือง เพื่อให้การดำเนินการรับซื้อเมล็ดถั่วเหลืองภายในประเทศ และการใช้เมล็ดถั่วเหลืองนำเข้าของผู้มีสิทธินำเข้าเป็นไปตามเงื่อนไขที่กำหนดในนโยบายและมาตรการการนำเข้าเมล็ดถั่วเหลือง

5.2 ภายใต้กรอบเขตการค้า AFTA

ไม่จำกัดปริมาณ อัตราภาษีร้อยละ 0 ให้ใช้หลักเกณฑ์และวิธีปฏิบัติเช่นเดียวกับการนำเข้าภายใต้กรอบ WTO

5.3 ภายใต้กรอบเขตการค้า FTA

ไทย-ออสเตรเลีย และไทย-นิวซีแลนด์

อากรนำเข้าร้อยละ 0 ไม่จำกัดปริมาณนำเข้า ให้ใช้หลักเกณฑ์และวิธีปฏิบัติเช่นเดียวกับการนำเข้า ภายใต้กรอบ WTO

ไทย-ญี่ปุ่น โคเวต้า 10,922 ตัน อากรนำเข้าในโคเวตาร้อยละ 0 ไม่ผูกพันนอกโควตา ให้ใช้หลักเกณฑ์และวิธีปฏิบัติเช่นเดียวกับการนำเข้าภายใต้กรอบ WTO

อาเซียน-จีน

โคเวต้า 10,922 ตัน อากรนำเข้าในโคเวตาร้อยละ 20 อากรนำเข้านอกโคเวตาร้อยละ 80.9

5.4 ภายใต้กรอบความร่วมมือทางเศรษฐกิจอิระวดี – เจ้าพระยา – แม่น้ำโขง (ACMECS)

ผู้มีสิทธินำเข้าต้องขึ้นทะเบียน contract Farming ไว้กับกระทรวงพาณิชย์ การนำเข้าให้ใช้หลักเกณฑ์ และวิธีปฏิบัติเช่นเดียวกับการนำเข้าภายใต้ WTO

ทั้งนี้ นำเข้าทั่วไป อากรนำเข้าร้อยละ 6 หรือ กก.ละ 0.30 บาท และต้องขออนุญาต

6. สถานการณ์ ปี 2553

1) ในเดือนมิถุนายน ถั่วเหลืองฤดูแล้งออกสู่ตลาดหมดแล้วตั้งแต่เดือน เม.ย.53 คาดว่าถั่วเหลืองฤดูฝนจะออกสู่ตลาดประมาณเดือน ส.ค.53 ราคาขายส่งตลาด กทม.เกรดแปรรูปอาหารและสกัดน้ำมันทรงตัวเท่าเดือนก่อนที่ กก.ละ 20.75 และ 14.85 บาท ส่วนเกรดอาหารสัตว์ราคาตกลงจากเดือนก่อนเนื่องจากความต้องการใช้ของผู้ประกอบการชะลอตัวในช่วงนี้ โดยในช่วง ม.ค.- พ.ค.53 มีการนำเข้าเมล็ดถั่วเหลืองปริมาณ 414,636 ตัน ลดลงจากช่วงเดียวกันของปี 52 ที่มีปริมาณ 450,860 ตัน หรือลดลง 5%

ราคาซื้อขายล่วงหน้าตลาดชิคาโกเฉลี่ย มี.ย.53 ลดลงจากต้นละ 349.02US\$ในเดือนก่อนเหลือต้นละ 348.54US\$ เนื่องจากสภาพอากาศที่ติดต่อการเพาะปลูกและการเติบโตของถั่วเหลืองสหรัฐ และแถบอเมริกาใต้ ทำให้ผลผลิตถั่วเหลืองมีปริมาณมากขึ้น และผู้ขายในตลาดซื้อขายล่วงหน้าจะลดคำสั่งขาย

บาท : กก.	มี.ย.52	พ.ค.53	มี.ย.53	%Δ
เกษตรกรขายได้(คละ)	14.00	-	-	-
ขายส่ง กทม. เกรดแปรรูปอาหาร	22.25	20.75	20.75	0
เกรดอาหารสัตว์	20.75	19.56	19.25	-1.58
เกรดสกัดน้ำมัน	17.78	14.85	14.85	0
ตลาดชิคาโก	15.26	11.35	11.37	0.18
ราคานำเข้า CIF (มูลค่า/ปริมาณ)	15.90	13.71	14.31	4.38

2) แนวโน้ม คาดว่าในระยะยาวราคาถั่วเหลืองจะโน้มสูงขึ้นจากความต้องการบริโภคที่เพิ่มขึ้น ในขณะที่สภาพอากาศที่แห้งแล้งส่งผลให้เกิดภาวะขาดแคลนอาหาร

สำนักส่งเสริมการค้าสินค้าเกษตร
กรมการค้าภายใน
กรกฎาคม 2553

ราคาเมล็ดถั่วเหลือง

	มค.	กพ.	มีค.	เมย.	พค.	มิย.	กค.	สค.	กย.	ตค.	พย.	ธค.	เฉลี่ย
1. ราคาที่เกษตรกรขายได้ เมล็ดถั่วเหลืองชนิดคละ													
2547	11.33	-	14.29	15.28	14.91	-	-	10.75	10.64	9.79	11.63	12.03	
2548	13.00	11.35	11.07	11.23	10.15	10.15	11.70	10.90	9.85	9.23	10.10	10.19	11.26
2549	-	-	10.37	10.13	10.04	-	10.35	10.35	11.17	10.95	10.59	11.19	10.72
2550	-	-	10.85	10.49	10.32	9.75	-	12.00	11.94	10.95	12.46	15.25	10.49
2551	-	-	16.82	17.61	17.14	19.00 *	20.25 *	18.80 *	17.76	15.87	16.00	15.83	11.56
2552	-	-	14.77	15.01	14.67	14.00	-	14.10	13.85	12.68	15.00	15.22	17.51
2553	15.00	-	13.65	14.06	-	-	-	-	-	-	-	-	14.37
2. ราคาขายส่ง เมล็ดถั่วเหลืองเกรดแปรรูปผลิตภัณฑ์อาหาร ตลาด กทม.													
2547	16.00	16.50	17.77	19.70	19.75	19.54	19.25	18.25	16.75	16.45	15.50	14.75	17.52
2548	14.88	15.25	15.25	15.25	14.76	14.38	14.38	14.70	14.47	14.25	14.25	14.25	14.67
2549	14.25	14.34	14.38	14.38	14.38	14.56	14.75	14.75	14.75	15.07	15.50	14.95	14.67
2550	15.04	15.25	15.25	15.16	14.75	14.75	14.75	14.99	16.64	17.94	20.30	20.75	16.30
2551	21.49	22.50	22.50	22.31	23.64	24.68	26.35	25.50	25.95	25.64	20.39	19.25	23.35
2552	19.73	19.91	20.25	20.95	22.17	22.25	23.00	23.25	23.02	22.75	22.46	22.25	21.83
2553	21.85	21.70	21.25	21.06	20.75	20.75	-	-	-	-	-	-	21.23
3. ราคาขายส่ง เมล็ดถั่วเหลืองเกรดผลิตภัณฑ์อาหารสัตว์ ตลาด กทม.													
2547	15.00	15.50	16.50	17.70	17.75	17.75	17.75	17.00	15.75	15.45	14.50	13.75	16.20
2548	13.88	14.25	14.25	14.25	13.84	13.63	13.63	14.06	13.84	13.63	13.63	13.63	13.88
2549	13.63	13.71	13.75	13.75	13.75	13.75	13.75	13.75	13.75	13.75	13.75	13.38	13.71
2550	13.32	13.38	13.38	13.31	13.00	13.00	13.00	13.28	14.85	15.90	17.85	18.25	14.38
2551	19.42	20.50	20.90	20.29	21.39	22.27	24.32	23.50	23.95	23.90	19.33	18.25	21.50
2552	18.73	18.91	19.25	19.72	20.67	20.75	21.50	21.75	21.52	21.25	21.25	21.25	20.55
2553	20.85	20.70	20.25	20.06	19.56	19.25	-	-	-	-	-	-	20.11
4. ราคาขายส่ง เมล็ดถั่วเหลืองเกรดสกัดน้ำมัน ความชื้น 13.0% ตลาด กทม.													
2547	13.38	13.38	14.56	16.66	16.52	15.59	14.79	11.75	11.75	11.45	11.49	11.63	13.58
2548	11.61	11.38	11.67	12.03	11.85	11.63	11.63	11.60	11.31	11.18	11.18	11.18	11.52
2549	11.50	11.50	11.50	11.50	11.50	11.50	11.50	11.50	11.50	11.50	11.50	11.50	11.50
2550	11.50	11.60	11.85	11.63	11.63	11.75	11.80	11.98	12.98	14.20	16.76	17.13	12.90
2551	17.28	17.75	18.71	18.28	19.14	19.60	21.67	20.75	20.39	18.99	15.51	13.69	18.48
2552	14.50	15.49	15.66	16.20	17.35	17.78	17.90	17.35	17.02	16.27	16.09	16.41	16.50
2553	16.23	15.79	15.00	14.85	14.85	14.85	-	-	-	-	-	-	15.26
5. ราคาขายปลีก น้ำมันถั่วเหลืองบริสุทธิ์ ขนาดบรรจุขวด 1 ลิตร ตลาด กทม. (บาท/ขวด)													
2547	38.75	38.75	38.8	39.13	39.13	38.95	38.88	38.91	38.88	38.88	38.88	38.82	38.90
2548	38.63	37.66	37.38	37.38	37.32	37.13	37.13	36.90	36.63	36.63	36.63	36.63	37.17
2549	36.63	36.63	36.56	36.38	36.38	36.38	36.38	36.38	36.38	36.38	36.38	36.66	36.46
2550	36.88	36.88	36.88	36.88	37.13	38.28	39.00	39.00	39.00	39.31	40.49	43.54	38.61
2551	46.20	49.60	50.21	50.68	50.75	50.75	50.75	50.75	51.39	51.75	51.15	48.73	50.23
2552	47.75	47.75	45.50	44.90	44.50	44.50	44.50	44.50	44.50	44.50	44.50	44.50	45.16
2553	44.59	44.75	44.75	44.75	44.75	44.75	-	-	-	-	-	-	44.72
6. ราคาซื้อขายล่วงหน้าเมล็ดถั่วเหลือง ตลาดชิคาโก													
2547	11.8	12.39	14.29	14.37	14.12	13.11	11.88	9.39	8.58	8.01	7.93	7.72	11.13
2548	7.62	7.62	9.01	9.07	9.31	10.44	10.60	9.51	8.73	8.65	8.69	8.91	9.01
2549	8.50	8.47	8.31	7.96	8.27	8.32	8.28	7.69	7.48	8.14	8.94	8.74	8.26
2550	9.24	9.97	9.76	9.47	9.74	10.51	10.59	10.60	11.95	12.29	13.23	14.31	10.97
2551	15.38	16.63	15.66	15.31	15.75	18.41	18.71	16.00	15.07	11.74	11.59	11.18	15.12
2552	12.80	12.09	11.98	13.32	14.70	15.26	13.69	13.97	11.86	11.91	12.40	12.63	13.05
2553	11.91	11.47	11.40	11.58	11.35	11.37	-	-	-	-	-	-	11.51
7. ราคาซื้อขายล่วงหน้าเมล็ดถั่วเหลือง ตลาดชิคาโก (เหรียญสหรัฐ/ตัน)													
2547	300.89	315.95	361.47	363.76	347.87	320.64	289.76	225.76	206.42	193.47	196.26	198.56	276.73
2548	195.88	197.56	232.94	228.74	233.42	254.79	253.32	230.40	212.05	211.20	210.87	216.26	223.12
2549	213.99	214.34	212.68	209.01	217.32	216.49	217.23	203.82	199.28	217.42	243.97	243.34	217.41
2550	256.08	278.01	277.25	270.56	280.28	302.80	313.27	308.98	347.54	358.37	388.98	423.04	317.10
2551	461.68	508.19	495.67	482.76	489.05	552.44	556.52	471.04	437.83	339.89	329.12	317.42	453.47
2552	364.70	341.25	333.64	374.44	422.14	445.08	400.40	408.93	349.16	354.97	371.03	378.67	378.70
2553	358.82	344.63	348.62	357.31	349.02	348.54	-	-	-	-	-	-	351.16

ที่มา : 1.สำนักงานเศรษฐกิจการเกษตรเฉลี่ยทั้งปีแบบถ่วงน้ำหนักจำนวนผลผลิต , 2-5 กรมการค้าภายใน, 6-7 Chicago Board of * มี.ย.-ส.ค.51 สอบถามราคาจากโรงสกัด

ปริมาณการนำเข้าและส่งออกเมล็ดถั่วเหลือง

	มค.	กพ.	มีค.	เมย.	พค.	มิย.	กค.	สค.	กย.	ตค.	พย.	ธค.	รวม
ปริมาณนำเข้า													
2547	173,084	601	2	329	163,317	198,933	184,438	147,114	42,911	229,980	63,979	231,113	1,435,803
2548	196	2,390	131,368	139,493	182,376	230,410	75,991	186,633	112,192	67,333	184,715	294,686	1,607,784
2549	3	67,160	25,352	143,170	39,463	228,006	160,805	150,182	140,289	80,128	144,716	215,967	1,395,242
2550	86,713	209,677	94,740	59,587	185,513	152,423	79,486	82,853	220,544	103,684	84,882	180,733	1,540,835
2551	180,933	73,327	80,990	187,288	202,673	119,132	128,023	191,149	88,298	105,402	223,986	142,072	1,723,273
2552	4,126	71,679	79,632	136,475	158,946	201,633	151,633	146,172	167,803	74,903	105,878	235,670	1,534,551
2553	2,088	70,876	79,901	193,281	68,489	-	-	-	-	-	-	-	414,636
ปริมาณส่งออก													
2547	107	34	9	10	203	41	114	149	12	29	115	151	974
2548	68	109	131	102	123	103	126	51	65	98	65	181	1,224
2549	47	65	121	181	140	55	184	79	126	32	118	86	1,235
2550	219	80	77	53	147	106	-	64	5	24	1,039	843	2,658
2551	70	3	30	97	111	348	128	223	49	10	27	103	1,199
2552	69	164	7	115	128	91	137	51	13	185	221	117	1,296
2553	44	70	54	24	104	-	-	-	-	-	-	-	296

ที่มา : กรมศุลกากร : ปี 2543-2549 พิกัด 1201001000 และ 1201009001 : ปี 2550 พิกัด 12010090001 12010010000 และ 12010090090

กากั่วเหลือง

	ปี 2549	ปี 2550	ปี 2551	ปี 2552	ปี 2553	ปี 2554
1. ผลผลิตและการใช้ (ล้านตัน)						
1.1 ผลผลิตโลก	145.792	153.875	158.358	151.674	161.563	169.630 (มี.ย.53)
1.2 ผลผลิตในประเทศ ^{แบบแห้ง}	0.957	0.922	0.943	0.950	0.962 (ประมาณการ)	0.965 (ประมาณการ)
- เมล็ดในประเทศ	0.085	0.035	0.019	0.022	0.022	0.023
- เมล็ดนำเข้า	0.872	0.887	0.924	0.928	0.940	0.942
1.3 ความต้องการใช้	3.131	3.027	3.136	3.027	3.062	3.065
1.4 นำเข้า	2.174	2.105	2.193	2.077	0.918 (ม.ก.-พ.ค.53)	2.100
2. ราคา (บาท/กก.)	ปี 2549	ปี 2550	ปี 2551	ปี 2552	ปี 2553	
					พ.ค.53	เม.ย.53
2.1 ขายส่ง กทม.						
- กากั่วเหลืองใน						
- เมล็ดในโปรตีน44-48%	10.79	12.79	17.58	16.98	17.55	16.84
- เมล็ดนำเข้าโปรตีน42-45%	10.36	12.24	16.95	16.23	14.27	13.36
- กากั่วเหลืองนำเข้า						
- โปรตีน 46-48%	10.95	12.38	16.84	16.30	14.60	13.31
- โปรตีน 42-45%	10.12	11.63	16.22	15.38	14.25	12.96
2.2 ซื้อขายล่วงหน้าตลาดชิคาโก						
- บาท/กก.	7.37	9.12	12.28	12.37	9.95	10.24
- เหรียญสหรัฐ/ตัน	193.94	263.57	367.73	358.88	305.73	314.09

3. สภาพปัญหา/สาเหตุ

การผลิตกากในประเทศ (จากเมล็ดในประเทศและเมล็ดนำเข้า) ไม่เพียงพอกับความต้องการใช้ ผลิตได้ประมาณร้อยละ 30 ต้องนำเข้าประมาณร้อยละ 70 ของความต้องการใช้รวม

4. มาตรการแก้ไขปัญหา

การกำหนดนโยบายและมาตรการนำเข้ากากั่วเหลือง เป็นอำนาจหน้าที่ของคณะกรรมการนโยบายอาหาร ซึ่งได้รับการแต่งตั้งจากคณะรัฐมนตรี โดยมี รัฐมนตรีว่าการกระทรวงพาณิชย์ เป็นประธาน รัฐมนตรีช่วยว่าการกระทรวงพาณิชย์ กระทรวงเกษตรและสหกรณ์ กระทรวงการคลัง กระทรวงอุตสาหกรรมและกระทรวงมหาดไทย เป็นกรรมการ อธิบดีกรมการค้าภายใน เป็นกรรมการและเลขานุการ (มติ ครม. 6 พฤษภาคม 2552)

นโยบายและมาตรการนำเข้ากากั่วเหลือง ปี 2553

มติคณะรัฐมนตรี (22 ธ.ค.52) เห็นชอบตามมติคณะกรรมการนโยบายอาหาร (30 ต.ค. และ 15 ธ.ค.52) ให้กำหนดนโยบายและมาตรการนำเข้ากากั่วเหลืองเช่นเดียวกับปี 2552 ดังนี้

ข้อผูกพัน ปี 53/มติ กรม./กฎหมาย	มาตรการที่กำหนด ปี 53
<p>(1) WTO - โควตา 230,559 ตัน - ภายในโควตา 20% - ภายนอกโควตา 119% - มติ กรม. 15 ต.ค.39 เห็นชอบ นโยบายปี 2540 โดยกำหนดอัตราภาษีนำเข้า กากถั่วเหลืองร้อยละ 10 ตั้งแต่ พ.ย.39 เป็นต้นไป</p> <p>(2) AFTA - ภาษี 0%</p> <p>(3) FTA ไทย - ออสเตรเลีย - ภาษี 0% ไทย - นิวซีแลนด์ - ภาษี 0% ไทย - ญี่ปุ่น - ภาษีในโควตา 0%</p> <p>(4) AKFTA อาเซียน-เกาหลี - ภาษี 6.67%</p> <p>(5) การนำเข้าทั่วไป - ภาษี 6% ค่าธรรมเนียมพิเศษตันละ 2,519 บาท</p>	<p>- กำหนดอัตรานำเข้าในโควตาร้อยละ 2</p> <p>- กำหนดผู้มีสิทธินำเข้า 8 สมาคม ประกอบด้วย สมาคมผู้ผลิตอาหารสัตว์ไทย สมาคมผู้ผลิตไก่เพื่อส่งออกไปไทย สมาคมผู้เลี้ยงไก่เนื้อเพื่อการส่งออก สมาคมผู้เลี้ยงเป็ดเพื่อการค้าและการส่งออก สมาคมปศุสัตว์ไทย สมาคมส่งเสริมการเลี้ยงไก่แห่งประเทศไทยฯ สมาคมส่งเสริมผู้ใช้อัตุภัณฑ์อาหารสัตว์ สมาคมผู้เลี้ยงสุกรแห่งชาติ</p> <p>- และให้ผู้มีสิทธินำเข้าร่วมมือรับซื้อกากถั่วเหลืองที่ ผลิตจากเมล็ดถั่วเหลืองในประเทศของโรงงานสกัด น้ำมันพืชทั้งหมดในราคา กก.ละ 10.90 บาท ตลาด กทม. โดยมีการทำสัญญาการรับซื้อกากถั่วเหลือง กับ พณ. และ กย.</p> <p>- กำหนดอัตรานำเข้านอกโควตาร้อยละ 119</p> <p>- อัตรานำเข้าร้อยละ 0</p> <p>- อัตรานำเข้าร้อยละ 0</p> <p>- อัตรานำเข้าร้อยละ 6.67</p> <p>- อัตรานำเข้าร้อยละ 6</p> <p>- ค่าธรรมเนียมพิเศษตันละ 2,519 บาท ทั้งนี้ ให้นำเข้าได้ไม่จำกัดปริมาณและ ช่วงเวลานำเข้าทั้ง (1)-(4)</p>

5. การดำเนินการกำกับดูแล

ประธานคณะกรรมการนโยบายอาหารแต่งตั้งคณะกรรมการกำกับดูแลวัตถุดิบอาหารสัตว์ เมื่อวันที่ 3 ตุลาคม 2550 เพื่อกำกับดูแลการนำเข้าวัตถุดิบอาหารสัตว์และการปฏิบัติตามเงื่อนไขที่กำหนด โดย

1) ดำเนินการให้มีการลงนามในสัญญาการรับซื้อกากถั่วเหลืองปี 2553 ระหว่างกระทรวงพาณิชย์ และกระทรวง เกษตรและสหกรณ์ กับกลุ่มผู้มีสิทธินำเข้ากากถั่วเหลือง โดยอยู่ระหว่างกำหนดให้มีการทำสัญญาการรับซื้อ กากถั่วเหลืองปี 2553 2) กำหนดแนวทางการกำกับดูแลการนำเข้ากากถั่วเหลืองและการปฏิบัติตามเงื่อนไขที่ กำหนดดังนี้ (1) ให้กลุ่มผู้นำเข้าและกลุ่ม โรงงานสกัดฯ รายงานการรับซื้อและจำหน่ายเป็นประจำทุกเดือน (2) กำกับดูแลตรวจสอบปริมาณการรับซื้อและจำหน่ายให้สอดคล้องกัน (3) ตรวจสอบสต็อกเมล็ดและกากของ โรงงานสกัด

6. สถานการณ์ ปี 2553

1) ในเดือนมิถุนายน ราคาตลาด กทม.เฉลี่ยเดือน มิ.ย.53 กากผลิตในประเทศและกากนำเข้า ไน้มลดลงจากเดือนก่อน เนื่องจากที่ผ่านมามีอากาศร้อนมาก ทำให้การกินของปศุสัตว์ลดน้อยลง ส่วนการนำเข้าช่วง ม.ค.-พ.ค.53 มีจำนวน 918,315 ตัน สูงกว่าปีก่อนที่มีปริมาณนำเข้า 687,932 ตัน หรือร้อยละ 33

ราคาตลาดซิกาโกเฉลี่ยเดือน มิ.ย.53 สูงขึ้นจากต้นละ 306US\$ในเดือนก่อนเป็น 314US\$ เนื่องจากความต้องการใช้ของเงินที่เป็นผู้นำเข้ารายใหญ่มีปริมาณมากขึ้น จากความต้องการอาหารที่มีมากขึ้นจากช่วงประสพภวะน้ำท่วม

บาท : กก.	มิ.ย.52	พ.ค.53	มิ.ย.53	%Δ
กากผลิตจาก เมล็ดในประเทศ	18.00	17.55	16.84	-4.05
กากจากเมล็ดนำเข้า	17.81	14.27	13.36	-6.38
กากนำเข้า โปรีตั้น 46-48%	-	14.60	13.31	-8.84
โปรีตั้น 42-45%	17.89	14.25	12.96	-9.05
ตลาดซิกาโก	15.14	9.95	10.24	2.91
ราคานำเข้า CIF (มูลค่าปริมาณ)	13.67	12.94	13.08	1.08

2) แนวโน้ม คาดว่าราคากากถั่วเหลืองในประเทศและตลาดโลกจะ ไน้มสูงขึ้น เนื่องจากความต้องการที่เพิ่มขึ้นของอุตสาหกรรมเลี้ยงสัตว์ และปัญหาภัยแล้งทั่วโลกส่งผลให้วัตถุดิบคือเมล็ดถั่วเหลืองลดน้อยลง ประกอบกับความต้องการใช้จากเงินที่นำเข้ามาถั่วเหลืองเพิ่มขึ้น

สำนักส่งเสริมการค้าสินค้าเกษตร
กรมการค้าภายใน
กรกฎาคม 2553

ราคากากถั่วเหลือง

	มค.	กพ.	มีค.	เมย.	พค.	มิย.	กค.	สค.	กย.	ตค.	พย.	ธค.	เฉลี่ย
1. ราคาขายส่ง กากถั่วเหลืองผลิตในประเทศจากเมล็ดในประเทศ โปรตีน 44-48% ณ หน้าโรงงานสกัดน้ำมัน ตลาด กทม.													
2547	13.74	13.94	15.29	16.53	15.90	14.17	13.63	12.75	11.75	11.29	11.40	11.70	13.51
2548	11.70	11.70	12.35	12.35	12.29	12.42	12.26	11.79	11.45	11.29	11.16	10.80	11.80
2549	10.84	10.46	10.80	11.33	10.98	10.80	10.89	10.76	10.57	10.50	10.75	10.75	10.79
2550	10.92	11.21	11.50	11.42	11.30	11.43	11.77	12.05	12.65	16.04	16.12	17.10	12.79
2551	17.57	17.54	17.45	17.75	18.27	19.08	20.18	19.54	18.59	17.06	14.97	13.00	17.58
2552	14.39	-	-	15.97	17.09	18.00	17.80	17.18	17.35	17.35	17.35	17.35	16.98
2553	17.49	17.55	17.55	17.55	17.55	16.84							17.42
2. ราคาขายส่ง กากถั่วเหลืองผลิตในประเทศจากเมล็ดนำเข้า โปรตีน 42-45% ณ หน้าโรงงานสกัดน้ำมัน ตลาด กทม.													
2547	12.98	13.24	14.53	15.79	15.11	13.62	12.85	11.44	11.18	10.72	10.69	10.85	12.75
2548	10.85	11.07	11.81	11.95	11.84	12.06	11.85	11.45	11.10	10.90	10.92	10.60	11.37
2549	10.64	10.26	10.53	10.93	10.48	10.25	10.32	10.02	10.01	10.20	10.30	10.40	10.36
2550	10.54	10.78	11.05	10.97	10.85	11.01	11.37	11.65	12.52	14.58	15.61	15.98	12.24
2551	16.90	16.94	16.77	16.74	16.97	18.42	19.83	19.15	18.11	16.60	14.51	12.50	16.95
2552	14.20	15.29	15.48	15.73	16.81	17.81	16.83	16.59	16.82	16.14	16.30	16.72	16.23
2553	15.90	15.08	14.69	14.53	14.27	13.36							14.64
3. ราคาขายส่ง กากถั่วเหลืองนำเข้าจากต่างประเทศ โปรตีน 46-48% ณ โกดังผู้นำเข้า ตลาด กทม.													
2546	-	10.35	10.40	10.35	11.25	11.22	10.83	10.57	10.71	10.75	-	-	10.71
2547	13.37	13.07	14.02	15.49	15.35	14.69	14.71	-	11.97	11.73	11.65	-	13.61
2548	-	10.98	11.37	11.53	11.53	12.44	12.24	12.10	11.90	11.76	-	10.95	11.68
2549	10.95	-	-	-	-	-	-	-	-	-	-	-	10.95
2550	-	10.94	11.10	11.04	10.95	11.08	11.46	11.80	12.50	14.31	15.29	15.68	12.38
2551	15.75	16.85	16.36	16.42	17.54	18.63	19.88	19.20	18.21	16.39	14.22	12.67	16.84
2552	-	-	-	-	-	-	-	16.75	16.89	16.08	15.90	15.90	16.30
2553	15.90	15.01	14.63	14.60	14.60	13.31							14.68
4. ราคาขายส่ง กากถั่วเหลืองนำเข้าจากต่างประเทศ โปรตีน 42-45% ณ โกดังผู้นำเข้า ตลาด กทม.													
2547	12.15	-	-	-	-	13.35	12.93	11.39	10.94	10.43	10.37	10.45	11.50
2548	10.45	10.45	-	-	11.38	11.72	11.48	11.11	10.85	10.70	10.65	10.45	10.92
2549	10.45	10.13	10.35	10.71	10.31	10.15	10.14	9.70	9.68	9.89	9.97	10.00	10.12
2550	10.14	10.35	10.55	10.51	10.45	10.56	10.89	11.16	11.85	13.64	14.60	14.90	11.63
2551	16.41	16.57	16.37	16.14	16.37	17.52	18.64	17.98	17.04	15.55	13.83	12.17	16.22
2552	13.23	13.75	13.82	14.65	16.48	17.89	16.46	16.05	16.14	15.44	15.35	15.35	15.38
2553	15.35	14.77	14.29	14.25	14.25	12.96							14.31
5. ราคาซื้อขายล่วงหน้ากากถั่วเหลือง ตลาดชิคาโก													
2547	10.92	11.20	13.14	13.60	13.47	12.75	11.93	8.82	7.59	7.10	6.90	6.83	10.35
2548	6.83	6.89	8.03	8.33	8.71	9.89	9.99	8.98	7.99	7.64	7.93	8.63	8.32
2549	8.03	7.84	7.52	7.26	7.35	7.53	7.14	6.64	6.66	7.25	7.85	7.39	7.37
2550	8.02	8.75	8.43	7.78	7.85	8.64	8.54	8.64	9.93	10.30	10.72	11.88	9.12
2551	12.52	12.98	11.94	11.90	11.90	14.56	15.27	13.19	12.52	10.04	10.31	10.25	12.28
2552	11.88	11.40	11.29	12.40	14.20	15.14	13.21	13.47	11.61	11.02	11.29	11.51	12.37
2553	10.83	10.11	9.54	9.97	9.95	10.24							10.11
6. ราคาซื้อขายล่วงหน้ากากถั่วเหลือง ตลาดชิคาโก (เหรียญสหรัฐ/ตัน)													
2547	278.47	285.66	332.25	344.32	331.91	311.68	291.01	212.15	182.68	171.55	170.55	175.55	257.32
2548	175.58	178.54	207.64	210.27	218.26	241.19	238.80	217.60	194.03	186.63	192.34	209.41	205.86
2549	201.96	198.43	192.43	190.59	193.24	195.94	187.27	175.91	177.59	193.76	214.22	205.88	193.94
2550	222.30	244.10	239.53	222.05	225.84	249.01	252.51	251.82	288.77	300.42	315.24	351.22	263.57
2551	375.80	396.71	377.87	375.31	369.37	436.91	454.12	388.39	363.77	290.50	292.75	291.25	367.73
2552	338.49	321.87	314.50	348.52	407.96	441.71	386.23	394.44	341.90	328.45	337.67	344.84	358.88
2553	326.27	303.60	291.71	307.39	305.73	314.09							308.13

ที่มา : 1-4 กรมการค้าภายใน 5-6 Chicago Board of Trade * เดือน ตค.-ธค.50 จากกระดานข่ง ** เฉลี่ย1-2มค.52 = 12.55 บาท หลังจากนั้นไม่มีสินค้า

ปริมาณการนำเข้ากากถั่วเหลือง

หน่วย : ตัน

มค.	กพ.	มีค.	เมย.	พค.	มิย.	กค.	สค.	กย.	ตค.	พย.	ธค.	รวม	
2547	79,535	99,554	105,692	42,991	35,202	144,681	170,603	87,131	161,798	186,819	76,094	72,161	1,262,261
2548	95,830	89,387	194,420	117,842	135,811	250,664	181,816	158,528	210,939	116,632	155,118	174,430	1,881,417
2549	79,337	161,812	123,787	142,714	172,415	232,506	184,873	281,956	224,953	289,976	113,444	166,428	2,174,201
2550	185,316	175,572	185,985	151,535	155,278	272,222	196,013	156,859	213,187	152,380	157,901	102,264	2,104,512
2551	191,598	138,907	177,871	164,279	137,739	228,475	108,363	159,630	162,429	306,695	223,402	193,832	2,193,220
2552	56,340	187,615	84,181	205,265	154,530	140,552	298,663	145,131	275,287	199,954	200,235	128,879	2,076,634
2553	213,825	213,513	149,932	202,585	138,459								918,315

ที่มา : กรมศุลกากร : ปี 2543-2549 พิกัด 2304000008 : ปี 2550 พิกัด 2304000000

W70N4/รายเดือน F:ราคาขายเดือน.43-ปัจจุบัน

ปลาป่น

1. ผลผลิตและการใช้ (ล้านตัน)	ปี 2549	ปี 2550	ปี 2551	ปี 2552	ปี 2553	ปี 2554
	1.1 ผลผลิตโลก	4.960	5.070	5.240	5.100	4.790
1.2 ผลผลิตในประเทศ	0.482	0.523	0.426	0.441	(ประมาณการ) 0.450	(ประมาณการ) 0.500
1.3 ความต้องการใช้	0.413	0.442	0.414	0.429	0.438	0.420
1.4 นำเข้า	0.006	0.013	0.013	0.017	(ม.ค.-พ.ศ.53) 0.008	(ประมาณการ) 0.017
1.5 ส่งออก	0.075	0.094	0.025	0.027	0.056	0.100
2. ราคา (บาท/กก.)	ปี 2549	ปี 2550	ปี 2551	ปี 2552	ปี 2553	
					พ.ศ.53	มิ.ย.53
2.1 ปลาเป็ด - ดี (สด)	5.42	5.13	6.32	6.64	7.51	6.59
- รong (ไม่สด)	4.61	4.11	5.49	5.73	6.22	5.32
2.2 ปลาป่น กทม.						
เกรดกึ่ง	28.99	26.52	31.30	32.12	32.76	28.74
โปรตีน 60%ขึ้นไป กลิ่นเบอร์ 1	28.29	25.80	30.74	31.72	32.36	28.34
โปรตีน 60% ลงมา กลิ่นเบอร์ 1	27.61	25.10	30.04	31.02	31.66	27.64
กลิ่นเบอร์ 2	25.73	21.45	28.87	30.72	31.36	27.34
กลิ่นเบอร์ 3	23.69	19.81	28.28	30.07	30.36	26.34
2.3 ปลาป่นต่างประเทศโปรตีน60%						
- บาท/กก.	35.51	30.88	28.58	32.63	46.90	47.17
- เหรียญสหรัฐ/ตัน	1,013.75	962.57	942.16	1,076.58	1,774.41	1,566.82

3. สภาพปัญหา/สาเหตุ

ปลาป่นแม้จะผลิตได้เพียงพอกับความต้องการใช้ แต่ได้ปลาป่นโปรตีนสูงเพียง 25% จึงต้องมีการนำเข้าบางส่วนเพื่อใช้ในอุตสาหกรรมการเลี้ยงสัตว์ และเพาะเลี้ยงสัตว์น้ำ

แหล่งวัตถุดิบ โรงงานปลากระป๋อง 35% ปลาเป็ดเรือประมง 18% ปลาหลังเขียวและอื่น ๆ 15% โรงงานซูริมี 20% โรงงานแปรรูปสัตว์น้ำและครีวเรือน 10% ประมงนอกน่านน้ำ 2%

4. มาตรการแก้ไขปัญหา

4.1 นโยบายและมาตรการนำเข้าปลาป่น ปี 2553

มติคณะรัฐมนตรี (10 พ.ย.52) เห็นชอบตามมติคณะกรรมการนโยบายอาหาร (30 ต.ค.52) ให้กำหนดนโยบายและมาตรการนำเข้าปลาป่น ปี 2553 ดังนี้

ข้อผูกพัน ปี 53/กฎหมาย	มาตรการที่กำหนด ปี 53
(1) AFTA - ภาษี 0%	- กำหนดอัตรานำเข้าตามที่ผูกพัน ปี 53 - ปลาป่น โปรตีน 60% ขึ้นไปให้นำเข้าได้ไม่ จำกัดปริมาณและช่วงเวลานำเข้า - ปลาป่น โปรตีนต่ำกว่า 60% เป็นสินค้า ควบคุมต้องขออนุญาตนำเข้า
(2) FTA ไทย-นิวซีแลนด์ - ภาษี 0%	
ไทย-ออสเตรเลีย - ภาษี 0%	
อาเซียน-จีน - ภาษี 0%	
อาเซียน-เกาหลี - ภาษี 10%	
ไทย-ญี่ปุ่น	
• ช่วง ม.ค.-มี.ค.53 - ภาษี 5%	
• ช่วง เม.ย.-ธ.ค.53 - ภาษี 3.33 %	
(3) การนำเข้าทั่วไป	
• โปรตีน 60% ขึ้นไป - ภาษี 15%	
• โปรตีนต่ำกว่า 60% - ภาษี 6%	

4.3 มาตรการดูแลช่วยเหลือ

การพัฒนาอุตสาหกรรมประมงและปลาป่น

โดยกรมการค้าต่างประเทศ : กรมมีมติ (8 พ.ค.50) เห็นชอบการขอจัดตั้งกองทุนเพื่อการปรับตัวของภาคการผลิตและบริการที่ได้รับผลกระทบจากการเปิดเสรีทางการค้า โดยคณะกรรมการบริหารเงินช่วยเหลือเพื่อการปรับตัวของภาคการผลิตและบริการที่ได้รับผลกระทบจากการเปิดเสรีทางการค้า มีปลัดกระทรวงพาณิชย์ เป็นประธาน และกรมการค้าต่างประเทศเป็นฝ่ายเลขานุการฯ และแต่งตั้งคณะกรรมการกลั่นกรองโครงการเงินช่วยเหลือเพื่อการปรับตัวของภาคการผลิตและบริการที่ได้รับผลกระทบจากการเปิดเสรีทางการค้า

ผลดำเนินการ

คณะกรรมการฯ มีมติเห็นชอบโครงการจัดทำระบบประกันคุณภาพ HACCP (Hazard Analysis and Critical Point) โรงงานผลิตปลาป่น เพื่อความปลอดภัยของอาหารสัตว์และเพิ่มขีดความสามารถการแข่งขันและส่งออก โดยต่อยอดโรงงานฯ ที่ได้ GMPs (Good Manufacturing Practices) จำนวน 37 โรง เพื่อให้ได้รับการรับรองระบบคุณภาพตามมาตรฐาน HACCP จากกรมปศุสัตว์หรือหน่วยงานเอกชน ไม่น้อยกว่า 80% ของโรงงานปลาป่นที่เข้าร่วมโครงการ วงเงินงบประมาณ 5,500,000 บาท ระยะเวลาดำเนินการ 1 ปี นับจากที่ทำสัญญาจัดซื้อจัดจ้าง

4.4 การกำกับดูแล

กระทรวงพาณิชย์ ได้แต่งตั้งคณะกรรมการไตรภาคีด้านการตลาดสินค้าปลาแปรรูปและปลาป่น (13 ธ.ค.42) เพื่อพิจารณากำหนดแนวทางในการส่งเสริมและพัฒนาด้านการตลาด รวมทั้งรักษาเสถียรภาพราคาสินค้าปลาแปรรูปและปลาป่นให้เป็นอย่างมีประสิทธิภาพ โดยมี อธิบดีกรมการค้าภายใน เป็นประธาน และมีผู้แทนจากหน่วยงานราชการและเอกชนที่เกี่ยวข้อง (กรมประมง กรมเจรจาการค้าระหว่างประเทศ กรมส่งเสริมการค้าระหว่างประเทศ กรมการค้าต่างประเทศ สมาคมการประมงแห่งประเทศไทย สมาคมผู้ผลิตปลาป่นไทย สมาคมผู้ผลิตอาหารสัตว์ไทย) ร่วมเป็นกรรมการ (จัดประชุมแก้ไขปัญหาราคาปลาแปรรูปและปลาป่นล่าสุด เมื่อ 9 ก.ค.50)

5. สถานการณ์ปี 2553

1) ในเดือนมิถุนายน ราคาปลาเปิดและปลาปนลดลงจากเดือนก่อนทุกเกรดคุณภาพ เนื่องจากความต้องการใช้ของโรงงานอาหารสัตว์ลดลง และมีสต็อกเพียงพอแล้ว โดยภาวะการส่งออกปลาปนช่วง ม.ค.-พ.ค.53 มีปริมาณ 56,188 ตัน สูงขึ้นจากช่วงเดียวกันของปีก่อนที่มีการส่งออกเพียง 8,646 ตัน หรือ สูงขึ้น 5 เท่าตัว

ราคาคาตลาดต่างประเทศเฉลี่ยเดือนมิถุนายน 2553 ลดลงจากตันละ 1,774US\$ เหลือตันละ 1,567US\$ เนื่องจากภาวะการค้าชะลอตัว ผู้ซื้อต่างรอดูราคาจากปริมาณสต็อกปลาปนของเปรูมีมากกว่าที่คาดการณ์ไว้

บาท : กก.	มิ.ย.52	พ.ค.53	มิ.ย.53	% Δ
ปลาเปิด (สด)	6.68	7.51	6.59	-12.25
ปลาปน เกรดกึ่ง	34.60	32.76	29.03	-11.39
ปลาปนโปรตีน60%↑เบอร์ 1	34.20	32.36	28.34	-12.42
โปรตีน60%↓เบอร์ 1	33.50	31.66	27.64	-12.70
เบอร์ 2	33.20	31.36	27.34	-12.82
เบอร์ 3	32.70	30.36	26.34	-13.24
ตลาดเปรู	28.05	46.90	47.17	0.58

2) แนวโน้ม คาดว่าในระยะยาวราคาทั้งตลาดในประเทศและต่างประเทศจะโน้มสูงขึ้น จากปริมาณ วัตถุดิบที่น้อยลง

สำนักส่งเสริมการค้าสินค้าเกษตร
กรมการค้าภายใน
กรกฎาคม 2553

	มค.	กพ.	มีค.	เมย.	พค.	มิย.	กค.	สค.	กย.	ตค.	พย.	ธค.	เฉลี่ย
1. ราคาปลาเบ็ด (ดี/สด)													
2547	4.25	3.45	3.94	4.30	4.39	4.71	4.90	4.93	5.28	5.07	4.87	4.71	4.57
2548	4.75	4.73	4.76	5.11	4.90	4.74	4.72	4.76	4.91	4.84	4.72	4.80	4.81
2549	4.81	4.91	5.13	5.16	5.38	5.77	5.79	6.11	6.04	5.50	5.22	5.24	5.42
2550	5.23	5.15	5.20	5.20	5.19	5.00	4.85	4.98	5.12	5.19	5.20	5.30	5.13
2551	5.41	5.46	5.79	5.98	6.00	6.14	6.67	7.90	7.99	7.11	5.80	5.57	6.32
2552	5.89	5.72	5.45	5.77	6.44	6.68	6.99	7.50	7.34	7.56	7.19	7.13	6.64
2553	7.30	7.70	7.95	8.17	7.51	6.59							7.54
2. ราคาปลาเบ็ด (รอง/ไม่สด)													
2547	3.51	2.79	3.23	3.54	3.62	3.87	3.87	4.11	4.37	4.35	3.84	4.01	3.76
2548	4.12	4.11	4.13	4.48	3.97	4.13	4.12	4.17	4.24	4.15	4.04	4.10	4.15
2549	4.12	4.16	4.27	4.29	4.22	4.82	5.07	5.36	5.26	4.79	4.50	4.42	4.61
2550	4.36	4.08	4.26	4.28	4.24	4.06	3.83	3.87	3.94	4.08	4.11	4.22	4.11
2551	4.39	4.53	4.91	5.12	5.18	5.48	6.12	6.84	7.09	6.57	4.97	4.73	5.49
2552	5.11	4.96	4.62	4.79	5.53	6.01	6.35	6.52	6.48	6.47	6.01	5.93	5.73
2553	6.12	6.36	6.46	6.79	6.22	5.32							6.21
3. ราคาขายส่ง ปลาปนโปรตีน 60% ขึ้นไป กลิ่นเบอร์ 1 ตลาด กทม.													
2547	20.92	18.51	22.60	24.77	24.67	25.89	26.17	26.23	26.55	23.02	22.30	23.32	23.75
2548	22.90	21.20	21.89	23.63	22.25	21.42	22.38	22.24	23.52	22.95	23.07	24.37	22.65
2549	24.68	26.13	28.78	28.96	31.61	30.48	32.18	32.84	29.36	26.77	24.20	23.53	28.29
2550	23.21	25.01	24.75	25.78	27.03	24.57	25.64	25.87	26.51	26.50	26.62	28.14	25.80
2551	28.62	29.61	31.03	31.20	30.40	31.32	33.91	35.95	34.54	31.02	25.17	26.08	30.74
2552	29.69	26.98	25.80	29.47	33.66	34.20	34.86	36.09	34.65	33.45	29.94	31.90	31.72
2553	33.46	34.30	34.81	36.46	32.36	28.34							33.29
4. ราคาขายส่ง ปลาปนโปรตีน 60% ลงมา กลิ่นเบอร์ 1 ตลาด กทม.													
2547	20.52	18.11	22.20	24.37	24.25	25.54	25.77	25.83	26.15	22.62	21.90	22.92	23.35
2548	22.50	20.80	21.49	23.23	21.85	21.02	21.98	21.84	23.12	22.55	22.67	23.97	22.25
2549	24.18	25.43	28.08	28.26	30.91	29.78	31.48	32.14	28.66	26.07	23.50	22.83	27.61
2550	22.51	24.31	24.05	25.08	26.33	23.87	24.94	25.17	25.81	25.80	25.92	27.44	25.10
2551	27.92	28.91	30.33	30.50	29.70	30.62	33.21	35.25	33.84	30.32	24.47	25.38	30.04
2552	28.99	26.28	25.10	28.77	32.96	33.50	34.16	35.39	33.95	32.75	29.24	31.20	31.02
2553	32.76	33.60	34.11	35.76	31.66	27.64							32.59
5. ราคาขายส่ง ปลาปนโปรตีน 60% ลงมา กลิ่นเบอร์ 2 ตลาด กทม.													
2547	19.41	16.91	20.89	22.77	23.06	24.29	24.67	24.98	25.43	21.52	20.80	21.82	22.21
2548	21.40	19.70	20.38	22.33	20.95	20.12	20.89	20.21	20.42	19.85	19.97	21.27	20.62
2549	21.48	22.56	25.28	26.08	29.81	28.78	30.44	30.39	26.66	24.34	21.80	21.13	25.73
2550	20.81	22.61	21.32	22.61	21.95	20.01	18.93	18.53	20.30	22.60	23.12	24.64	21.45
2551	25.12	26.11	28.37	28.70	28.43	29.82	32.65	34.75	33.34	29.95	24.17	25.08	28.87
2552	28.69	25.98	24.80	28.47	32.66	33.20	33.86	35.09	33.65	32.45	28.94	30.90	30.72
2553	32.46	33.30	33.81	35.46	31.36	27.34							32.29
6. ราคาขายส่ง ปลาปนโปรตีน 60% ลงมา กลิ่นเบอร์ 3 ตลาด กทม.													
2547	18.91	16.41	20.39	22.27	22.70	23.99	24.27	24.28	24.73	20.82	20.10	21.12	21.67
2548	20.70	19.00	19.68	21.63	20.36	19.72	20.38	19.61	19.82	19.25	18.89	19.67	19.89
2549	20.00	21.05	23.48	24.10	27.81	26.78	28.53	28.24	24.46	21.87	19.30	18.63	23.69
2550	18.31	20.11	19.18	20.61	19.95	18.01	17.38	17.53	19.30	21.60	22.12	23.64	19.81
2551	24.12	25.11	27.77	28.20	27.93	29.32	32.15	34.25	32.84	29.45	23.67	24.58	28.28
2552	28.19	25.48	24.30	27.97	32.16	32.70	33.36	34.59	32.85	31.45	27.94	29.90	30.07
2553	31.46	32.30	32.81	34.46	30.36	26.34							31.29
7. ราคาปลาปนโปรตีน 60% F.O.B. ตลาดต่างประเทศ													
2547	23.96	24.99	25.26	24.80	25.03	23.81	23.37	23.54	23.29	23.20	22.15	22.14	23.79
2548	22.25	23.56	24.00	25.35	25.42	26.53	28.01	27.63	28.08	29.09	29.75	31.34	26.75
2549	26.81	28.64	30.54	32.06	40.32	45.14	43.55	36.86	34.31	37.25	36.43	34.17	35.51
2550	34.84	36.27	36.21	36.34	35.40	32.24	27.06	26.33	26.82	26.06	26.30	26.70	30.88
2551	26.74	27.49	27.84	27.47	28.91	31.79	32.74	30.45	29.94	27.34	26.33	25.91	28.58
2552	23.76	29.12	27.34	30.25	25.04	28.05	32.76	34.15	37.05	39.75	41.89	42.38	32.63
2553	40.80	49.31	49.75	55.18	46.90	47.17							48.19
8. ราคาปลาปนโปรตีน 65% F.O.B. ตลาดต่างประเทศ (เหรียญสหรัฐ/ตัน)													
2547	662.25	690.75	692.00	679.50	667.00	630.64	617.00	613.00	607.00	607.00	593.36	610.00	639.13
2548	620.50	661.58	671.96	693.24	689.74	700.91	725.00	725.00	739.29	768.50	781.82	824.50	716.84
2549	731.25	785.63	846.82	911.88	1,146.18	1,271.84	1,238.16	1,058.18	990.50	1,077.86	1,077.00	1,029.74	1,013.75
2550	1,045.48	1,096.00	1,115.00	1,125.00	1,104.00	1,006.39	866.25	831.36	845.00	823.41	837.95	855.00	962.57
2551	869.55	909.63	954.90	990.56	1,020.00	1,033.57	1,055.00	1,019.00	942.50	857.17	820.00	834.09	942.16
2552	839.29	890.00	899.55	920.71	944.47	967.05	1,038.04	1,083.10	1,181.82	1,283.57	1,357.86	1,513.50	1,076.58
2553	1,598.75	1,605.00	1,649.09	1,843.82	1,774.41	1,566.82							1,672.98

ที่มา : 1,2 สมาคมผู้ผลิตปลาปนไทย 3, 4,5,6 กรมการค้าภายใน 7,8 ช่วง ม.ค.46-48 ข่าวรอยเตอร์/49 เป็นต้นไป www.hammersmithltd.blogspot.com

ปริมาณนำเข้าและส่งออกปลาปน

	มค.	กพ.	มีค.	เมย.	พค.	มิย.	กค.	สค.	กย.	ตค.	พย.	ธค.	รวม
ปริมาณนำเข้า													
2547	531	220	500	296	305	675	515	478	787	2,416	2,850	508	10,081
2548	1,010	1,316	368	549	550	261	278	40	236	31	220	733	5,591
2549	909	584	629	557	502	743	212	382	300	558	286	126	5,789
2550	609	779	1,105	804	1,840	1,584	919	1,430	1,044	1,553	844	811	13,322
2551	1,281	80	1,124	999	1,724	1,203	1,055	875	1,262	1,055	975	1,335	12,968
2552	1,178	1,383	972	1,712	1,354	1,549	734	1,770	1,624	2,056	1,054	1,370	16,755
2553	972	1,027	1,112	1,365	1,508								5,983
ปริมาณส่งออก													
2547	1,694	2,109	3,553	2,131	1,748	3,000	1,720	462	290	627	841	778	18,953
2548	474	1,527	1,973	1,056	2,300	2,414	2,056	3,095	3,164	2,153	4,201	3,560	27,973
2549	4,739	5,238	5,630	5,359	6,770	12,665	12,050	7,944	4,050	3,968	2,291	4,769	75,473
2550	4,779	7,181	14,972	14,375	21,797	9,520	5,346	5,456	2,764	3,155	1,957	2,572	93,872
2551	2,392	4,176	3,398	1,817	1,923	1,244	1,612	2,191	1,811	641	793	2,566	24,564
2552	985	1,291	1,998	1,753	2,619	4,629	1,771	772	1,200	2,007	4,479	3,363	26,866
2553	4,612	6,712	14,021	12,303	18,540								56,188

ที่มา : กรมศุลกากร

: ปี 2543-2447 พิกัด 2301200106 : ปี 2548-2449 พิกัด 2301200106 , 2301200400 และ 2301200401
: ปี 2550 พิกัด 2301200001 , 2301200002 , 2301200003 , 2301200004 และ 2301200009

อัตราแลกเปลี่ยนเงินดอลลาร์สหรัฐ

ปี 2542 - 2552

บาท/US\$

ปี	ม.ค.	ก.พ.	มี.ค.	เม.ย.	พ.ค.	มิ.ย.	ก.ค.	ส.ค.	ก.ย.	ต.ค.	พ.ย.	ธ.ค.	เฉลี่ย
ปี 2542	36.73	37.19	37.61	37.72	37.15	37.03	37.20	38.08	39.92	39.57	38.84	38.40	37.95
ปี 2543	37.49	37.82	37.99	38.09	39.03	39.17	40.27	41.04	41.99	43.31	43.84	43.17	40.27
ปี 2544	43.24	42.74	44.00	45.56	45.59	45.36	45.73	45.03	44.41	44.82	44.52	44.03	44.59
ปี 2545	44.13	43.93	43.49	43.52	42.91	42.26	41.33	42.27	42.91	43.74	43.42	43.39	43.11
ปี 2546	42.88	42.97	42.87	42.97	42.29	41.75	41.89	41.77	40.60	39.83	40.00	39.81	41.64
ปี 2547	39.19	39.20	39.53	39.54	40.66	40.90	41.03	41.59	41.57	41.41	40.44	38.86	40.33
ปี 2548	38.86	38.59	38.70	39.62	39.93	40.98	41.85	41.29	41.15	40.96	41.21	41.18	40.36
ปี 2549	39.72	39.50	39.08	38.09	38.11	38.45	38.10	37.73	37.53	37.44	36.65	35.94	38.03
ปี 2550	36.10	35.85	35.18	35.00	34.74	34.71	33.83	34.31	34.38	34.29	34.00	33.83	34.69
ปี 2551	33.31	32.74	31.58	31.71	32.23	33.32	33.62	33.97	34.41	34.55	35.22	35.16	33.49
ปี 2552	35.09	35.46	35.92	35.60	34.72	34.28	34.18	34.16	33.97	33.55	33.42	33.37	34.48
ปี 2553	33.17	33.29	32.69	32.43	32.53	32.61							32.79

หมายเหตุ เป็นค่าเฉลี่ยของอัตราขายเงินดอลลาร์สหรัฐรายวัน

ที่มา : ธนาคารแห่งประเทศไทย