



เดือนเมษายน และแนวโนมเดือนพฤษภาคม 2559



กองสงเสริมการค้ำสินค้ำเกษตร 1

เมษายน 2559

## สารบัญ

	หน้า
สถานการณ์สินค้าเกษตร	
ภาพรวม	1
สถานการณ์รายกลุ่มสินค้า	3
การช่วยเหลือด้านการตลาดสินค้าเกษตรของ คชก.	8
ข้อมูลรายสินค้า	
กลุ่มสินค้าผลิตเพื่อส่งออก	
1. ข้าว	12
2. มันสำปะหลัง	24
3. ยางพารา	29
4. ไข่เนื้อ	35
5. กุ้งขาวแวนนาไม	37
6. สับปะรด	39
กลุ่มสินค้าผลิตเพื่อบริโภคภายในประเทศ	
7. ข้าวโพดเลี้ยงสัตว์	42
8. กาแฟ	49
9. ปาล์มน้ำมัน	54
10. มะพร้าว	58
11. หอมแดง	62
12. หอมหัวใหญ่	68
13. กระเทียม	72
14. สุกกร	76
15. ไข่ไก่	78
16. เกล็ดทะเล	80
กลุ่มสินค้าที่ต้องนำเข้า	
17. ถั่วเหลือง	82
18. กากถั่วเหลือง	84
19. ปลาป่น	86
อัตราแลกเปลี่ยนเงินดอลลาร์สหรัฐ	88

สรุปสถานการณ์สินค้าเกษตรเดือนเมษายน  
และแนวโน้มเดือนพฤษภาคม ๒๕๕๙

๑. ภาพรวมสถานการณ์ปัจจุบัน

**ข้าวนาปรัง ปี ๒๕๕๙** ผลผลิตออกสู่ตลาดมากขึ้น แต่ตลาดชะลอตัวและรัฐระบายข้าวในสต็อกออกสู่ตลาด ราคาเคลื่อนไหวไม่มากนัก

**ยางพารา** อยู่ในช่วงยางผลัดใบและภาวะภัยแล้ง ทำให้ผลผลิตออกสู่ตลาดน้อย ขณะที่ผู้ประกอบการเร่งรับซื้อเพื่อส่งมอบ ราคาขยับตัวสูงขึ้น

**มันสำปะหลัง** ผลผลิตออกสู่ตลาดน้อยกว่าช่วงที่ผ่านมา และรัฐมีมาตรการการชะลอการขูดหัวมัน ทำให้ราคาปรับสูงขึ้นเล็กน้อย

**ข้าวโพดเลี้ยงสัตว์ (ฤดูแล้ง)** ผลผลิตออกสู่ตลาดน้อยลง แต่มีสินค้าทดแทนราคาถูก ราคาเคลื่อนไหวไม่มากนัก

**ถั่วเหลือง (ฤดูแล้ง)** ผลผลิตออกสู่ตลาดมากขึ้น ขณะที่ความต้องการใช้มีอย่างต่อเนื่อง ราคาอยู่ในเกณฑ์ปกติ

**เมล็ดกาแฟ** สิ้นสุดฤดูกาลแล้ว แต่เกษตรกรบางส่วนยังเก็บผลผลิตไว้รอราคา ราคาอยู่ในเกณฑ์ดี

**ปาล์มน้ำมัน** ผลผลิตออกสู่ตลาดมากขึ้น แต่ยังไม่เพียงพอกับความต้องการของตลาดที่มีอย่างต่อเนื่อง ราคาอยู่ในเกณฑ์ดี

**มะพร้าว** ผลผลิตออกสู่ตลาดอย่างต่อเนื่อง แต่ไม่เพียงพอกับความต้องการ ราคาขึ้นสูงอยู่ในเกณฑ์สูง

**ปลาป่น** วัตถุดิบมีน้อย ขณะที่ความต้องการใช้ยังชะลอตัว ราคาเคลื่อนไหวไม่มากนัก

**สุกรและไก่เนื้อ** ปริมาณผลผลิตเพียงพอกับความต้องการ ภาวะการค้ำคองตัวขึ้นในช่วงวันหยุดยาว ราคาเคลื่อนไหวไม่มากนัก

**ไข่ไก่** ความต้องการใช้ลดลงในช่วงปิดภาคเรียนและช่วงวันหยุดยาว ราคาอ่อนตัวลง

**กุ้งขาวแวนนาไม** สภาพอากาศร้อนทำให้น้ำมีความเค็มสูงกุ้งจึงโตช้ากว่าปกติ ขณะที่ภาวะการค้ำชะลอตัว ราคาอ่อนตัวลง

**สับปะรด** ผลผลิตออกสู่ตลาดอย่างต่อเนื่อง ราคาอ่อนตัวลงแต่ยังอยู่ในเกณฑ์ดี

**มะนาว** (นอกฤดู) ผลผลิตออกสู่ตลาดน้อย ราคาเคลื่อนไหวอยู่ในเกณฑ์สูง

**พริกใหญ่สด** ผลผลิตออกสู่ตลาดอย่างต่อเนื่อง ราคาอ่อนตัวลง

**หอมแดง** (ภาคเหนือ) ผลผลิตออกสู่ตลาดน้อยลง ราคาอยู่ในเกณฑ์ดี

**หอมหัวใหญ่** เกษตรกรเก็บเกี่ยวผลผลิตเสร็จสิ้นแล้ว บางส่วนฝากเก็บในท้องเย็นเพื่อจำหน่ายช่วงนอกฤดู การค้ำคองตัว ราคาอยู่ในเกณฑ์ดี

**กระเทียม** มีกระเทียมแห้งออกสู่ตลาดมากขึ้น การค้ำคองตัว ราคาอยู่ในเกณฑ์ดี

**เกลือทะเล** ผลผลิตออกสู่ตลาดมากขึ้น ภาวะการค้ำชะลอตัวและมีสต็อกอยู่มาก ราคาเคลื่อนไหวอยู่ในเกณฑ์ต่ำ

๒. สถานการณ์การผลิตสินค้าเกษตรของโลก

กระทรวงเกษตรของสหรัฐฯ (USDA) คาดการณ์แนวโน้มสถานการณ์การผลิตสินค้าเกษตรสำคัญของโลกในฤดูการผลิต ปี ๒๕๕๘/๕๙ ณ เดือนเมษายน ๒๕๕๙ ไว้ ดังนี้

๒.๑ **พืชน้ำมัน** คาดว่าในฤดูการผลิต ปี ๒๕๕๘/๕๙ จะมีผลผลิตรวม (ไม่รวมน้ำมันปาล์ม) ประมาณ ๕๒๖.๙๘ ล้านตัน น้อยกว่าปีที่ผ่านมา (๕๓๖.๗๗ ล้านตัน) ประมาณ ๙.๗๙ ล้านตัน (-๑.๘๒%)

สำหรับพืชน้ำมันที่คาดว่าจะมีผลผลิตเพิ่มขึ้น ได้แก่ ถั่วเหลือง ผลผลิต ๓๒๐.๑๕ ล้านตัน เพิ่มขึ้น ๐.๖๑ ล้านตัน (+๑.๙๐%) ถั่วลิสง ผลผลิต ๔๐.๗๒ ล้านตัน เพิ่มขึ้น ๑.๓๐ ล้านตัน (+๓.๒๙%) เมล็ดในปาล์ม ผลผลิต ๑๖.๓๒ ล้านตัน เพิ่มขึ้น ๐.๐๒ ล้านตัน (+๐.๑๒%) เนื้อมะพร้าวแห้ง ผลผลิต ๕.๕๐ ล้านตัน เพิ่มขึ้น ๐.๐๗ ล้านตัน (+๑.๒๙%) พืชน้ำมันที่คาดว่าจะผลผลิตจะลดลง ได้แก่ เมล็ดฝ้าย ผลผลิต ๓๗.๒๗ ล้านตัน ลดลง ๗.๐๙ ล้านตัน (-๑๕.๙๘%) เรปซีด ผลผลิต ๖๗.๘๙ ล้านตัน ลดลง ๔.๒๑ ล้านตัน (-๕.๘๔%) เมล็ดทานตะวัน ผลผลิต ๓๙.๑๓ ล้านตัน ลดลง ๐.๔๘ ล้านตัน (-๑.๒๑%)

สำหรับ น้ำมันปาล์ม คาดว่าจะมีผลผลิตประมาณ ๖๑.๖๘ ล้านตัน เพิ่มขึ้นจากปีที่ผ่านมา ๐.๒๘ ล้านตัน (+๐.๔๖%)

๒.๒ ธัญพืช ในปี ๒๕๕๘/๕๙ คาดว่าจะมีผลผลิตประมาณ ๑,๙๙๔.๔๘ ล้านตัน น้อยกว่าปีที่ผ่านมา (๒,๐๒๘.๘๕ ล้านตัน) ๓๔.๓๗ ล้านตัน (-๑.๖๙%) โดยสถานการณ์รายพืชสรุปได้ ดังนี้

๒.๒.๑ ข้าวสาลี คาดว่าจะมีผลผลิตประมาณ ๗๓๓.๑๔ ล้านตัน มากกว่าปีที่ผ่านมา (๗๒๕.๔๔ ล้านตัน) ๗.๗๐ ล้านตัน (+๑.๐๖%) ประเทศที่ผลผลิตเพิ่มขึ้น เช่น ตุรกี เพิ่มขึ้น ๔.๒๕ ล้านตัน (+๒๗.๘๗%) จีน เพิ่มขึ้น ๓.๙๘ ล้านตัน (+๓.๑๖%) EU เพิ่มขึ้น ๓.๑๗ ล้านตัน (+๒.๐๒%) ออสเตรเลีย เพิ่มขึ้น ๑.๔๒ ล้านตัน (+๖.๑๗%) ส่วนประเทศที่ผลผลิตลดลง เช่น อินเดีย ลดลง ๙.๓๒ ล้านตัน (-๙.๗๒%) แคนาดา ลดลง ๑.๘๒ ล้านตัน (-๖.๑๙%) เป็นต้น

๒.๒.๒ ธัญพืชเมล็ดหยาบ คาดว่าจะมีผลผลิตประมาณ ๑,๒๖๑.๓๔ ล้านตัน น้อยกว่าปีที่ผ่านมา (๑,๓๐๓.๔๑ ล้านตัน) ๔๒.๐๘ ล้านตัน (-๓.๒๓%) โดยธัญพืชที่มีผลผลิตเพิ่มขึ้น ได้แก่ ข้าวบาเลย์ ผลผลิต ๑๔๗.๑๖ ล้านตัน เพิ่มขึ้น ๖.๑๕ ล้านตัน (+๔.๓๖%) ส่วนธัญพืชที่มีผลผลิตลดลง ได้แก่ ข้าวโพดเลี้ยงสัตว์ ผลผลิต ๙๗๒.๑๓ ล้านตัน ลดลง ๔๐.๗๐ ล้านตัน (-๔.๐๒%) ข้าวไรน์ ผลผลิต ๑๒.๓๙ ล้านตัน ลดลง ๒.๒๙ ล้านตัน (-๑๕.๖๐%) ข้าวโอ๊ต ผลผลิต ๒๒.๑๙ ล้านตัน ลดลง ๐.๑๖ ล้านตัน (-๐.๗๒%) ข้าวฟ่าง ผลผลิต ๖๒.๓๒ ล้านตัน ลดลง ๒.๕๕ ล้านตัน (-๓.๙๓%)

๒.๓ ข้าวสาลี USDA คาดว่าในปีการผลิต ๒๕๕๘/๕๙ ผลผลิตข้าวของโลกจะมีประมาณ ๔๗๐.๖๓ ล้านตัน น้อยกว่าปีที่ผ่านมา (๔๗๘.๗๙ ล้านตัน) ประมาณ ๘.๑๖ ล้านตัน (-๑.๗๐%) เนื่องจากประเทศผู้ผลิตสำคัญหลายประเทศประสบภาวะภัยแล้งทำให้ผลผลิตลดลงและมีปัญหาด้านคุณภาพ โดยผลผลิตของประเทศผู้ผลิตสำคัญ เช่น ไทย ลดลง ๒.๙๕ ล้านตัน อินเดีย ลดลง ๒.๔๘ ล้านตัน ขณะที่ความต้องการบริโภคข้าวของโลกมีประมาณ ๔๘๔.๐๘ ล้านตัน เพิ่มขึ้นจากปีที่ผ่านมา (๔๘๒.๕๔ ล้านตัน) ประมาณ ๑.๕๔ ล้านตัน (+๐.๓๑%) และสต็อกปลายปีจะอยู่ในระดับ ๙๐.๑๗ ล้านตัน ต่ำกว่าปีที่ผ่านมา (๑๐๓.๖๑ ล้านตัน) ร้อยละ ๑๓.๔๕ สำหรับการค้าข้าวในตลาดโลก ในปี ๒๕๕๘/๕๙ USDA คาดว่าจะมีประมาณ ๔๑.๖๗ ล้านตัน น้อยกว่าปีที่ผ่านมา (๔๒.๗๒ ล้านตัน) ร้อยละ ๒.๔๕ โดยเป็นการส่งออกของประเทศไทย ประมาณ ๑๐.๐๐ ล้านตัน อินเดีย ๙.๐๐ ล้านตัน เวียดนาม ๗.๐๐ ล้านตัน ปากีสถาน ๔.๔๐ ล้านตัน เมียนมาร์ ๑.๘๐ ล้านตัน และกัมพูชา ๐.๙๐ ล้านตัน ตามลำดับ

### ๓. แนวโน้มสถานการณ์เดือนพฤษภาคม ๒๕๕๙

ข้าวนาปรัง ปี ๒๕๕๙ ผลผลิตออกสู่ตลาดมาก ขณะที่ตลาดชะลอตัว คาดว่าราคาจะเคลื่อนไหวไม่มากนัก

ยางพารา ผลผลิตยังออกสู่ตลาดน้อย ขณะที่ตลาดต่างประเทศยังชะลอตัวแต่ยังมีความต้องการเพื่อส่งมอบตามคำสั่งซื้อ แนวโน้มราคาปรับสูงขึ้น

มันสำปะหลัง ผลผลิตออกสู่ตลาดน้อยลงตามฤดูกาล แนวโน้มราคาปรับตัวสูงขึ้น

**ข้าวโพดเลี้ยงสัตว์ (ฤดูแล้ง) และถั่วเหลือง(ฤดูแล้ง)** เป็นช่วงปลายฤดู ผลผลิตออกสู่ตลาดน้อย แนวโน้มราคาเคลื่อนไหวอยู่ในเกณฑ์ดี

**ปาล์มน้ำมัน** อยู่ในช่วงผลผลิตออกสู่ตลาดมาก แนวโน้มราคาอ่อนตัวลง

**มะพร้าว** ผลผลิตออกสู่ตลาดอย่างต่อเนื่องแต่ไม่เพียงพอกับความต้องการ คาดว่าราคายังเคลื่อนไหวอยู่ในเกณฑ์สูง

**ปลาป่น** วัตถุดิบมีน้อย ขณะที่ความต้องการใช้คาดว่าจะมีเพิ่มขึ้น ราคายังมีแนวโน้มอยู่ในเกณฑ์ปกติ

**สุกรและไข่ไก่** ผลผลิตมีปริมาณเพียงพอกับความต้องการใช้ที่จะเพิ่มขึ้นเนื่องจากเปิดภาคเรียน ราคามีแนวโน้มปรับตัวสูงขึ้น

**ไก่เนื้อ** ผลผลิตมีเพียงพอกับความต้องการใช้ การค้าจะคล่องตัวขึ้น แนวโน้มราคาอยู่ในเกณฑ์ดี

**กุ้งขาวแวนนาไม** คาดว่ากุ้งที่ออกสู่ตลาดจะเป็นขนาดกลางและเล็ก เนื่องจากน้ำที่ใช้เลี้ยงมีความเค็มสูงในช่วงแล้งทำให้กุ้งโตช้า ขณะที่การค้าชะลอตัว แนวโน้มราคาอ่อนตัวลง

**สับปะรด** ผลผลิตออกสู่ตลาดอย่างต่อเนื่อง แนวโน้มราคายังอยู่ในเกณฑ์ดี

**มะนาว (นอกฤดู)** ผลผลิตออกสู่ตลาดน้อย ไม่เพียงพอกับความต้องการ แนวโน้มราคาปรับตัวสูงขึ้น

**พริกใหญ่สด** ผลผลิตออกสู่ตลาดอย่างต่อเนื่อง แนวโน้มราคาอ่อนตัวลง

**หอมแดง (ภาคเหนือ)** ใกล้สิ้นสุดฤดูการผลิต แนวโน้มราคาอยู่ในเกณฑ์ดี

**หอมหัวใหญ่** ผลผลิตส่วนใหญ่อยู่ในมือพ่อค้า และบางส่วนเกษตรกรรวมกันฝากเก็บในห้องเย็น แนวโน้มราคาอยู่ในเกณฑ์ดี

**กระเทียม** เกษตรกรจะจำหน่ายผลผลิตหมดในเดือนนี้ แนวโน้มราคาอยู่ในเกณฑ์ดี

**เกลือทะเล** ผลผลิตออกสู่ตลาดมาก ราคามีแนวโน้มอ่อนตัวลง

**แนวโน้มสถานการณ์รายกลุ่มสินค้า**

**๓.๑ กลุ่มสินค้าที่ผลิตเพื่อส่งออก** สถานการณ์สินค้าเกษตรที่สำคัญ ได้แก่

(๑) **ข้าวเปลือกนาปรัง ปี ๒๕๕๙** กระทรวงเกษตรฯ คาดการณ์ว่าจะผลผลิตประมาณ ๓.๙๔ ล้านตัน น้อยกว่าปีที่ผ่านมา (๕.๓๕ ล้านตัน) ๑.๔๑ ล้านตัน เนื่องจากการเพาะปลูกได้รับผลกระทบจากภัยแล้งทำให้พื้นที่เพาะปลูกลดลงและอาจมีผลกระทบต่อคุณภาพผลผลิตด้วย ปัจจุบันเกษตรกรเก็บเกี่ยวผลผลิตออกสู่ตลาดมากขึ้น โดยในช่วงเดือนเมษายน - มิถุนายน ๒๕๕๙ จะมีผลผลิตออกสู่ตลาดประมาณเดือนละ ๑.๐๙๗, ๐.๕๖๙ และ ๐.๒๑๖ ล้านตัน ตามลำดับ

**ภาวะการค้า** ราคาซื้อขายข้าวเปลือกในตลาดสำคัญ (ณ ๒๕ เม.ย.๕๙) เป็นดังนี้ ข้าวเปลือกหอมมะลิ ต้นละ ๙,๘๕๐ - ๑๒,๐๐๐ บาท ข้าวเปลือกเจ้า ๕% ต้นละ ๗,๘๐๐- ๘,๔๐๐ บาท ข้าวเปลือกปทุมธานี ต้นละ ๙,๓๐๐ - ๑๐,๐๐๐ บาท ข้าวเปลือกเหนียว ต้นละ ๑๐,๓๐๐ - ๑๑,๐๐๐ บาท ส่วนการค้าข้าวสาร ราคาซื้อขาย เป็นดังนี้ ข้าวขาว ๑๐๐% ชั้น ๒ กระสอบละ ๑,๒๗๐ - ๑,๒๘๐ บาท ข้าวหอมมะลิ ๑๐๐% ชั้น ๒ กระสอบละ ๒,๑๙๐ - ๒,๒๐๐ บาท ข้าวเหนียว ๑๐% เมล็ดยาว กระสอบละ ๒,๗๙๐ - ๒,๘๐๐ บาท และข้าวนี้ ๑๐๐% กระสอบละ ๑,๒๙๐ - ๑,๓๐๐ บาท สำหรับราคาส่งออกข้าวไทย (สมาคมผู้ส่งออกข้าวไทย, ๒๐ เม.ย. ๕๙, (f.o.b.)) ราคาข้าวหอมมะลิ ชั้น ๑ ต้นละ ๘๐๒ เหรียญ สรอ. ข้าวขาว ๑๐๐% ชั้น ๒ ต้นละ ๔๐๕ เหรียญ สรอ. ข้าวขาว ๕% ต้นละ ๓๙๗ เหรียญ สรอ. และข้าวนี้ ต้นละ ๔๐๕ เหรียญ สรอ. ส่วนข้าวสหรัฐ (เมล็ดยาว #๔/๕) ต้นละ ๔๙๕ เหรียญ สรอ. ข้าวขาว ๕% เวียดนาม ต้นละ

๓๗๐ เหริยญ สรอก. อินเดีย ต้นละ ๓๗๕ เหริยญ สรอก. ส่วนข้าวนี้ อินเดีย ต้นละ ๓๔๐ เหริยญ สรอก. และปากีสถาน ต้นละ ๓๗๐ เหริยญ สรอก. ตามลำดับ

**การส่งออก ปี ๒๕๕๙** (๑ ม.ค. - ๒๕ เม.ย.๕๙) ได้ส่งออกไปแล้ว ๓,๓๙๕,๘๕๒ ตัน มากกว่าช่วงเดียวกันของปีที่ผ่านมา (๒,๗๐๙,๘๘๙ ตัน) ร้อยละ ๒๕.๓๑

**(๒) มันสำปะหลัง** กระทรวงเกษตรฯ คาดการณ์ผลผลิต ปี ๒๕๕๘/๕๙ (ณ ๑๘ เม.ย. ๕๙) จะมีประมาณ ๓๐.๙๑ ล้านตัน น้อยกว่าปีที่ผ่านมา (๓๒.๓๖ ล้านตัน) ร้อยละ ๔.๔๗ ผลผลิตจะออกมาก ช่วงเดือนมกราคม - เมษายน ๒๕๕๙ โดยในเดือนเมษายน - มิถุนายน จะมีผลผลิตประมาณ ๔.๒๖๖, ๑.๗๖๒ และ ๐.๖๖๕ ล้านตัน ตามลำดับ สำหรับราคาหัวมันสดที่เกษตรกรขายได้ เชื้อแป้ง ๒๕% จนครราชสีมา (๒๕ เม.ย.๕๙) กก.ละ ๒.๑๕ - ๒.๒๐ บาท สูงกว่าราคาเฉลี่ยในเดือนที่ผ่านมา (กก.ละ ๒.๐๖ บาท) ราคามีแนวโน้มปรับตัวสูงขึ้นตามปริมาณที่จะออกสู่ตลาดลดน้อยลงตามฤดูกาล

อนึ่ง ในฤดูกาลนี้ภาครัฐได้มีมาตรการรักษาระดับราคาไว้รองรับผลผลิตของเกษตรกรแล้ว ประกอบด้วย การชะลอชุดหัวมัน การเพิ่มสภาพคล่องทางการค้า การเพิ่มประสิทธิภาพการเพาะปลูก รวมทั้งการยกระดับมาตรฐานการแปรรูปมัน และเข้มงวดการลักลอบนำเข้าโดยการควบคุมการขนย้ายผลผลิตตามจังหวัดติดชายแดนประเทศเพื่อนบ้าน ซึ่งคาดว่าจะช่วยพยุงราคาไว้ได้ระดับหนึ่ง

**(๓) ใก้เนื้อ** ผลผลิตใก้เนื้อ ปี ๒๕๕๙ มีประมาณ ๑,๔๖๐ ล้านตัว เพิ่มขึ้นจากปีที่ผ่านมา ร้อยละ ๑.๐๔ คิดเป็นซากบริโภคประมาณ ๒.๓๓๖ ล้านตัน (เฉลี่ยน้ำหนักใก้ ๒.๕๔ ก.ก./ตัว ซ้ำแหละเป็นซากบริโภคได้ ๖๓% ของน้ำหนัก) คาดว่าจะใช้บริโภคภายในประเทศประมาณ ๑.๖๓๕ ล้านตัน และส่งออกประมาณ ๐.๗๐ ล้านตัน (เป้าหมายของคณะกรรมการบริหารสินค้าใก้เนื้อและผลิตภัณฑ์) ปัจจุบันผลผลิตมีเพียงพอกับความต้องการ ภาวะการค้าคล่องตัวในช่วงวันหยุดยาว ราคาเคลื่อนไหวไม่มากนัก โดยราคาใก้มีชีวิตหน้าโรงฆ่า (๒๕ เม.ย.๕๙) กก.ละ ๓๖ - ๓๗ บาท เท่ากับราคาเฉลี่ยในเดือนที่ผ่านมาเฉลี่ย กก.ละ ๓๖.๕๐ บาท แนวโน้มราคาจะเคลื่อนไหวไม่มากนัก สำหรับการส่งออกเนื้อใก้และผลิตภัณฑ์ในช่วงเดือนมกราคม - กุมภาพันธ์ ๒๕๕๙ ส่งออกได้ ๑๐๔,๖๓๓ ตัน มูลค่า ๑๓,๕๘๓ ล้านบาท

**(๔) กุ้งขาวแวนนาไม** ผลผลิตกุ้ง ปี ๒๕๕๙ มีประมาณ ๐.๓๐ ล้านตัน เพิ่มขึ้นจาก ปี ๒๕๕๘ (๐.๒๓ ล้านตัน) ร้อยละ ๓๐.๔๔ จำแนกเป็นกุ้งขาวฯ ๐.๒๙ ล้านตัน (+๓๒.๗๒%) กุ้งกุลาดำ ๐.๐๑ ล้านตัน (+๗.๖๙%) ปัจจุบันสภาพอากาศร้อนทำให้น้ำมีความเค็มสูงกุ้งจึงโตช้ากว่าปกติ ขณะที่ภาวะการค้าชะลอตัวส่งผลให้ราคาที่เกษตรกรขายได้อ่อนตัวลง โดยราคากุ้งขาวฯ ณ วันที่ ๒๕ เม.ย.๕๙ ขนาด ๖๐ ตัว/กก.ละ ๑๖๐ บาท ต่ำกว่าราคาเฉลี่ยเดือนที่ผ่านมา (กก.ละ ๑๘๕.๒๒ บาท) กก.ละ ๒๕.๒๒ บาท สำหรับการส่งออกในช่วงเดือนมกราคม - กุมภาพันธ์ ๒๕๕๙ ส่งออกได้ ๐.๐๒๖ ล้านตัน มูลค่า ๘,๒๔๐ ล้านบาท

### ๓.๒ กลุ่มสินค้าที่ผลิตเพื่อบริโภคภายในประเทศ สถานการณ์สินค้าเกษตรที่สำคัญ ได้แก่

**(๑) ข้าวโพดเลี้ยงสัตว์** USDA คาดการณ์ผลผลิตโลก ในปี ๒๕๕๘/๕๙ จะมีประมาณ ๙๗๒.๑๓ ล้านตัน น้อยกว่าปีที่ผ่านมาประมาณ ๔๐.๗๐ ล้านตัน (-๔.๐๒%) ส่วนการผลิตของไทย (ข้อมูลเบื้องต้นของกระทรวงเกษตรฯ) ประมาณ ๔.๖๑ ล้านตัน น้อยกว่าปีที่ผ่านมา (๔.๗๓ ล้านตัน) ร้อยละ ๒.๕๒ และน้อยกว่าความต้องการใช้ที่คาดว่าจะมีประมาณ ๕.๓๔ ล้านตัน ร้อยละ ๑๓.๖๗ ปัจจุบันเป็นช่วงข้าวโพดฤดูแล้งออกสู่ตลาด ซึ่งมีปริมาณผลผลิตไม่มากนัก ขณะที่มีสินค้าประเภทคาร์โบไฮเดรตราค่าถูกมาให้เลือกใช้ทดแทนได้ สำหรับราคาซื้อขายในแหล่งผลิต (๒๕ เม.ย.๕๙) จ.เพชรบูรณ์ กก.ละ ๗.๙๐-๗.๙๕ บาท ใกล้เคียงกับราคาเฉลี่ยในเดือนที่ผ่านมา (กก.ละ ๗.๘๘ บาท) ราคามีแนวโน้มอยู่ในเกณฑ์ดี

**(๒) ปาล์มน้ำมัน** ในปี ๒๕๕๙ (ณ ๑๒ เม.ย. ๕๙) กระทรวงเกษตรฯ คาดการณ์ผลผลิตมีประมาณ ๑๑.๖๘ ล้านตัน มากกว่าปีที่ผ่านมา (๑๑.๐๒ ล้านตัน) ร้อยละ ๖.๐๖ คาดว่าจะสกัดเป็นน้ำมันปาล์มดิบ

ได้ประมาณ ๑.๙๙ ล้านตัน เมื่อรวมกับสต็อก ณ สิ้นเดือนกุมภาพันธ์ ๒๕๕๙ จำนวน ๐.๒๒ ล้านตัน แล้วจะมีน้ำมันฯ ในระบบปริมาณ ๒.๒๑ ล้านตัน ขณะที่ความต้องการใช้คาดว่าจะอยู่ในระดับ ๒.๒ - ๒.๖ ล้านตัน แบ่งเป็นน้ำมันบริโภค ๑.๐๖ ล้านตัน ผลิตไบโอดีเซล ๐.๘๔ ล้านตัน สำรองเป็นสต็อกในประเทศอีกประมาณ ๐.๓๑ ล้านตัน ส่วนการส่งออกในปีนี้อาจจะมีปริมาณไม่มากนักเนื่องจากราคาน้ำมันปาล์มในตลาดโลกอยู่ในระดับต่ำกว่าราคาน้ำมันฯ ในประเทศค่อนข้างมาก ปัจจุบันราคาผลปาล์มที่เกษตรกรขายได้ยังคงเคลื่อนไหวอยู่ในเกณฑ์ปกติ โดยราคาที่เกษตรกรขายได้ (ณ ๒๕ เม.ย.๕๙ น้ำมัน ๑๗%) เฉลี่ย กก.ละ ๕.๐๐-๕.๖๐ บาท มากกว่าราคาเฉลี่ยในเดือนที่ผ่านมา (กก.ละ ๔.๖๕ บาท) ส่วนราคาน้ำมันปาล์มดิบ (กทม.) เฉลี่ย กก.ละ ๓๒.๒๕-๓๒.๕๐ บาท สูงกว่าราคาเฉลี่ยเดือนที่ผ่านมา (กก.ละ ๒๙.๐๒ บาท) ส่วนราคาน้ำมันปาล์มดิบมาเลเซีย (ณ ๒๒ เม.ย.๕๙) กก.ละ ๒๔.๐๖ บาท ราคามีแนวโน้มอ่อนตัวลงยังอยู่ในเกณฑ์ดี เนื่องจากตลาดมีความต้องการอย่างต่อเนื่องและผลจากสภาพอากาศที่ผันผวนในช่วงที่ผ่านมา อาจส่งผลให้ปริมาณผลผลิตที่จะออกสู่ตลาดน้อยกว่าที่คาดการณ์ไว้

(๓) **มะพร้าว** คาดว่าผลผลิตในปี ๒๕๕๙ จะมีใกล้เคียงกับปี ๒๕๕๘ ที่ระดับ ๑ ล้านตันเศษ ปริมาณมะพร้าวผลที่เกษตรกรเก็บเกี่ยวได้โดยรวมมีปริมาณลดลงมากเมื่อเทียบกับช่วงที่ผ่านมา เนื่องจากพื้นที่ปลูกลดลง ประกอบกับในช่วงปี ๒๕๕๕ - ๕๖ มีการระบาดของศัตรูพืชในสวนมะพร้าว ทำให้ผลผลิตไม่เพียงพอกับความต้องการ ปัจจุบันอยู่ในช่วงผลผลิตออกสู่ตลาดอย่างต่อเนื่องแต่ไม่เพียงพอกับความต้องการ ซึ่งผู้ประกอบการสามารถนำเข้ามาใช้ทดแทนเพื่อให้เพียงพอกับความต้องการได้ ในช่วงเดือนพฤศจิกายน ๒๕๕๘ - พฤษภาคม ๒๕๕๙ สำหรับราคาที่เกษตรกรขายได้ในสัปดาห์ที่ ๓ ของเดือนเมษายน มะพร้าวผลแก่ (ผลใหญ่) เฉลี่ย ผลละ ๑๕.๒๕ บาท ต่ำกว่าราคาเฉลี่ยในเดือนที่ผ่านมา (๑๗.๑๘ บาท/ผล) เฉลี่ย ผลละ ๑.๙๓ บาท แต่สูงกว่าราคาในช่วงเดียวกันของปีที่ผ่านมา (เม.ย.๕๘ ราคาเฉลี่ยผลละ ๑๐.๖๑ บาท) เฉลี่ยผลละ ๔.๖๔ บาท อย่างไรก็ตาม ราคายังมีแนวโน้มเคลื่อนไหวอยู่ในเกณฑ์สูง เนื่องจากผลผลิตฤดูใหม่ยังมีปริมาณไม่เพียงพอกับความต้องการ

(๔) **สุกรมีชีวิต** ปริมาณสุกรขุน ในปี ๒๕๕๙ มีประมาณ ๑๗.๗๐ ล้านตัว มากกว่าปีที่ผ่านมา (๑๖.๙๕ ล้านตัว) ร้อยละ ๔.๔๔ และมากกว่าความต้องการที่คาดว่าจะมีประมาณ ๑๖.๘๖ ล้านตัว ร้อยละ ๔.๙๘ สำหรับผลผลิตส่วนเกินสามารถส่งออกไปประเทศเพื่อนบ้านได้บางส่วน ปัจจุบัน (๒๕ เม.ย.๕๙) ราคาสุกรมีชีวิตภาคกลาง กก.ละ ๗๗.๐๐ - ๗๘.๐๐ บาท ซึ่งสูงกว่าราคาเฉลี่ยในเดือนที่ผ่านมา (๖๗.๕๙ บาท/กก.) และสูงกว่าต้นทุนการผลิต ในปี ๒๕๕๙ (๖๖.๒๑ บาท/กก.) ปัจจุบันผลผลิตมีปริมาณเพียงพอกับความต้องการ ภาวะการค้ำคองตัวขึ้นเนื่องจากโรงเรียนเปิดภาคเรียน ราคามีแนวโน้มปรับตัวสูงขึ้น

(๕) **ไข่ไก่** ผลผลิต ในปี ๒๕๕๙ มีประมาณ ๑๕,๕๖๐ ล้านฟอง มากกว่าปีที่ผ่านมา (๑๕,๑๐๓ ล้านฟอง) ร้อยละ ๓.๐๓ และมากกว่าความต้องการบริโภคในประเทศที่คาดว่าจะมีประมาณ ๑๒,๑๐๐ - ๑๒,๒๐๐ ล้านฟอง ปัจจุบันราคาไข่ไก่คละหน้าฟาร์มที่เกษตรกรขายได้ (๒๕ เม.ย.๕๙) เฉลี่ยอยู่ที่ฟองละ ๒.๖๐ บาท ต่ำกว่าราคาเฉลี่ยในเดือนที่ผ่านมา (ฟองละ ๒.๘๘ บาท) เฉลี่ยฟองละ ๐.๒๘ บาท และต่ำกว่าต้นทุนการผลิต (ฟองละ ๒.๗๙ บาท) เฉลี่ยฟองละ ๐.๑๙ บาท แนวโน้มราคาปรับตัวสูงขึ้นเนื่องจากโรงเรียนจะเปิดภาคเรียนในช่วงกลางเดือนพฤษภาคม

#### (๖) **พืชผักและผลไม้**

**สับปะรด** ผลผลิต ในปี ๒๕๕๙ มีประมาณ ๑.๘๘ ล้านตัน มากกว่าปีที่ผ่านมา (๑.๗๘ ล้านตัน) ร้อยละ ๕.๓๑ ปัจจุบันอยู่ในช่วงที่ผลผลิตออกสู่ตลาดอย่างต่อเนื่อง สำหรับราคาที่เกษตรกรขายได้อ่อนตัวลงแต่ยังอยู่ในเกณฑ์ดี โดยสัปดาห์ที่ ๔ เดือนเมษายน ราคาเฉลี่ย กก.ละ ๙.๒๔ บาท ต่ำกว่าเดือนที่ผ่านมาและต่ำกว่าราคาเฉลี่ยเดือนเมษายน ๒๕๕๘ (กก.ละ ๙.๗๕ บาท) เฉลี่ย กก.ละ ๐.๕๑ บาท ราคา

ยังมีแนวโน้มเคลื่อนไหวอยู่ในเกณฑ์ดีตามปริมาณความต้องการที่มีอย่างต่อเนื่อง รวมทั้งปริมาณผลผลิตที่คาดว่าจะได้รับผลกระทบจากภัยแล้ง สำหรับการส่งออกผลิตภัณฑ์สับประรด ปี ๒๕๕๙ (ม.ค.-ก.พ.) มีปริมาณ ๑๒๐,๑๕๙ ตัน มูลค่า ๕,๙๗๓ ล้านบาท

**มะนาว** ผลผลิตนอกฤดูออกสู่ตลาดน้อย ไม่เพียงพอกับความต้องการ แนวโน้มราคาเคลื่อนไหวอยู่ในเกณฑ์สูง ปัจจุบันราคาที่เกษตรกรขายได้ในแหล่งผลิตสำคัญ จ.เพชรบุรี (สัปดาห์ที่ ๔ เดือน เม.ย.๕๙ ราคาต่อ ๑๐๐ ผล) ขนาดคละเล็ก ๒๙๐ - ๓๐๐ บาท คละกลาง ๓๘๐ - ๔๐๐ บาท และคละใหญ่ ๔๐๐ - ๔๕๐ บาท

**หอมแดง หอมหัวใหญ่ และกระเทียม** เกษตรกรเก็บเกี่ยวผลผลิตออกสู่ตลาดเกือบหมดแล้ว และบางส่วนเก็บไว้รอราคา สำหรับราคาที่เกษตรกรขายได้ (สัปดาห์ที่ ๔ เม.ย. ๕๙) หอมแดง ภาคเหนือ กก.ละ ๑๕.๐๐ บาท หอมแดงแห้งคละ กก.ละ ๓๗.๕๐ บาท กระเทียม สดคละ กก.ละ ๑๖.๕๐ บาท กระเทียมแห้งคละ กก.ละ ๔๘.๑๖ บาท หอมหัวใหญ่ เกรดเบอร์ ๑ (ตัดจุก) กก.ละ ๑๒.๐๐ บาท แนวโน้มราคาเคลื่อนไหวอยู่ในเกณฑ์ดี

**ผลไม้** (ลำไย ลิ้นจี่ ทุเรียน เงาะ มังคุด ลองกอง) กระทรวงเกษตรฯ คาดการณ์ผลผลิตผลไม้ ปี ๒๕๕๙ (เบื้องต้น ณ ม.ค.๕๙) มีปริมาณรวม ๒,๒๓๔,๔๘๖ ตัน มากกว่าปีที่ผ่านมา ๒.๒๙% จำแนกเป็น ลำไย ๙๔๑,๖๔๓ ตัน ลิ้นจี่ ๔๙,๗๔๙ ตัน ทุเรียน ๕๙๔,๙๔๔ ตัน เงาะ ๒๗๑,๖๑๗ ตัน มังคุด ๒๒๖,๓๗๘ ตัน และลองกอง ๑๕๐,๑๕๕ ตัน โดยเป็นผลผลิตของภาคตะวันออกและภาคกลาง รวม ๙๖๕,๑๐๘ ตัน คิดเป็น ๔๓% ของผลผลิตรวม อย่างไรก็ตาม ผลจากภาวะภัยแล้งที่เกิดขึ้นมาตั้งแต่ปลายปี ๒๕๕๘ เรื่อยมาจนถึงปัจจุบัน ส่งผลให้ผลผลิตเกิดปัญหาด้านคุณภาพและปริมาณที่จะเก็บเกี่ยวได้ในระยะต่อไป รวมทั้งจะส่งผลกระทบต่อระดับราคาและรายได้ที่เกษตรกรจะได้รับด้วย

หน่วย/ตัน

ชนิด	ปี ๒๕๕๙							ปี ๒๕๕๘	% +/-
	ทั้งประเทศ	ภาคกลาง(รวม ตอ.)		ภาคใต้		ภาคเหนือ			
		ปริมาณ	%	ปริมาณ	%	ปริมาณ	%		
ลำไย	๙๔๑,๖๔๓	๒๘๗,๗๓๐	๓๐.๕๖			๖๓๑,๙๑๓	๖๗.๑๑	๘๗๒,๑๒๒	๗.๙๗
ลิ้นจี่	๔๙,๗๔๙	๗,๓๗๕	๑๔.๘๒			๔๑,๓๗๗	๘๓.๑๗	๕๕,๙๗๗	-๑๑.๑๓
ทุเรียน	๕๙๔,๙๔๔	๓๒๒,๕๔๐	๕๔.๒๑	๒๕๔,๖๕๑	๔๒.๘๐	๑๕,๙๐๗	๒.๖๗	๖๐๑,๘๘๒	-๑.๑๕
เงาะ	๒๗๑,๖๑๗	๑๗๗,๓๗๖	๖๕.๓๐	๗๔,๙๕๓	๒๗.๖๐	๑๕,๖๕๓	๕.๗๖	๓๑๖,๓๑๕	-๑๔.๑๓
มังคุด	๒๒๖,๓๗๘	๑๑๒,๕๕๔	๔๙.๗๒	๑๑๓,๗๓๒	๓๐.๕๖	๙๒	๐.๐๔	๑๙๙,๘๖๑	๑๓.๒๗
ลองกอง	๑๕๐,๑๕๕	๕๗,๕๓๓	๓๘.๓๒	๘๔,๓๖๐	๕๐.๒๔	๘,๒๖๕	๕.๕๐	๑๓๘,๒๒๑	๘.๖๓
<b>รวม</b>	<b>๒,๒๓๔,๔๘๖</b>	<b>๙๖๕,๑๐๘</b>	<b>๔๓.๑๙</b>	<b>๕๒๗,๖๙๖</b>	<b>๒๓.๖๒</b>	<b>๗๑๓,๒๓๒</b>	<b>๓๑.๙๒</b>	<b>๒,๑๘๔,๓๗๘</b>	<b>๒.๒๙</b>

ปัจจุบันผลไม้ของภาคตะวันออกเริ่มทยอยออกสู่ตลาดมากขึ้น คาดว่าจะมีผลผลิตประมาณร้อยละ ๔๓ ของผลผลิตรวม โดยจะออกมากช่วงเดือนพฤษภาคม - มิถุนายน ส่วนผลผลิตของภาคใต้จะออกมากในช่วงเดือนกรกฎาคม - สิงหาคม ปัจจุบัน (ณ ๒๕ เม.ย.๕๙) ราคาผลไม้ที่เกษตรกรขายได้ ทุเรียน พันธุ์หมอนทอง กก.ละ ๕๕-๖๐ บาท พันธุ์ชะนี กก. ละ ๔๐-๖๒ บาท เงาะ ตระกร้า (๒๘-๓๐ ผล/กก.) จ.ตราด กก.ละ ๔๘-๕๐ บาท มังคุด ผิวมันเกรดส่งออก จ.ตราด กก.ละ ๑๒๐-๑๓๐ บาท



### ๓.๓ กลุ่มสินค้าที่ต้องนำเข้า สถานการณ์สินค้าที่สำคัญมีดังนี้

(๑) **ถั่วเหลือง** USDA ประมาณการผลผลิตถั่วเหลืองโลก ปี ๒๕๕๘/๕๙ มีประมาณ ๓๒๐.๑๕ ล้านตัน มากกว่าปีที่ผ่านมา (๓๑๙.๕๕ ล้านตัน) เล็กน้อย ส่วนผลผลิตของไทย กระทรวงเกษตรฯ คาดว่าจะมีประมาณ ๐.๐๕๗ ล้านตัน ใกล้เคียงกับปีที่ผ่านมา ซึ่งไม่เพียงพอกับความต้องการใช้ที่คาดว่าจะมีมากกว่า ๒.๑๕ ล้านตัน อย่างไรก็ตาม ในช่วงที่เกษตรกรประสบวิกฤตภัยแล้งการปลูกถั่วเหลืองเป็นทางเลือกให้เกษตรกรเพาะปลูกแทนพืชที่ใช้น้ำมาก ผลผลิตในปีนี้จะมากกว่าที่ประมาณการไว้ แต่อุตสาหกรรมสามารถรองรับได้ ปัจจุบันออกสู่ตลาดมากขึ้น ราคาเมล็ดถั่วเหลืองขายส่งตลาด กทม. เกรดสกัดน้ำมัน (๒๕ เม.ย.๕๙) ทรงตัวเท่าเดือนที่ผ่านมาที่ กก.ละ ๑๖.๒๕ - ๑๖.๗๕ บาท แนวโน้มราคาอยู่ในเกณฑ์ปกติ

(๒) **กากถั่วเหลือง** USDA ประมาณการผลผลิตโลก ปี ๒๕๕๘/๕๙ มีประมาณ ๒๑๙.๐๕ ล้านตัน มากกว่าปีที่ผ่านมา (๒๐๗.๓๔ ล้านตัน) ประมาณ ๑๑.๗๒ ล้านตัน หรือเพิ่มขึ้น ร้อยละ ๕.๖๕ ส่วนผลผลิตของไทยทั้งจากเมล็ดถั่วเหลืองที่ปลูกในประเทศและเมล็ดนำเข้าคาดว่าจะมีประมาณ ๑.๓๒ ล้านตัน ในขณะที่ความต้องการใช้คาดว่าจะมีประมาณ ๔.๕๐ ล้านตัน จะต้องนำเข้าให้พอใช้อีกประมาณ ๓ ล้านตันเศษ ปัจจุบัน (๒๕ เม.ย.๕๙) ราคาขายส่งกากถั่วฯ ที่ผลิตจากเมล็ดในประเทศ และเมล็ดนำเข้า ทรงตัวเท่าเดือนที่ผ่านมาที่ กก.ละ ๑๘.๓๐ - ๑๘.๔๐ บาท แนวโน้มราคาเคลื่อนไหวไม่มากนัก

(๓) **ปลาป่น** คาดว่าผลผลิตในปี ๒๕๕๙ มีประมาณ ๐.๔๐ ล้านตัน ใกล้เคียงปีที่ผ่านมา แต่น้อยกว่าความต้องการใช้ในประเทศที่คาดว่าจะมีประมาณ ๐.๗๓ ล้านตัน ปัจจุบันอยู่ในช่วงปิดอ่าวไทยฝั่งตะวันตก ทำให้วัตถุดิบมีน้อย ขณะที่ความต้องการใช้ชะลอตัว คาดว่าราคาเคลื่อนไหวไม่มากนัก ปัจจุบัน (๒๕ เม.ย.๕๙) ราคาปลาป่นโปรตีน ๖๐% ลงมา กลิ่นเบอร์ ๒ เฉลี่ย กก.ละ ๓๑.๐๐ บาท ราคาทรงตัวเท่ากับราคาเฉลี่ยในเดือนที่ผ่านมา

### ๔. มาตรการแก้ไขปัญหา/การช่วยเหลือผ่านกองทุนรวมเพื่อช่วยเหลือเกษตรกร (ณ ๑๗ มี.ค. ๕๙)

ในปีงบประมาณ พ.ศ. ๒๕๕๙ คชก. ได้อนุมัติเงินกองทุนรวมฯ เพื่อดำเนินการช่วยเหลือสินค้าเกษตรด้านการตลาดแล้ว ๒ โครงการ รวมเป็นเงิน ๓,๐๔๕.๕๙๖ ล้านบาท จำแนกเป็น

๑. โครงการปรับปรุงโครงสร้างระบบการเลี้ยงเพื่อพลิกฟื้นการผลิตกุ้งและเพิ่มขีดความสามารถการแข่งขันอุตสาหกรรมผลิตกุ้งทะเลของประเทศไทยอย่างยั่งยืนของกรมประมง วงเงิน ๙๒.๗๐ ล้านบาท

๒. การรับซื้อน้ำมันปาล์มดิบเก็บสต็อกขององค์การคลังสินค้า ปี ๒๕๕๙ วงเงิน ๒,๙๕๒.๘๙๖ ล้านบาท (หมุนเวียน ๒,๖๒๐ ล้านบาท จ่ายขาด ๓๓๒.๘๙๖ ล้านบาท)

นอกจากนี้ คชก. ได้อนุมัติดังกล่าวแล้ว รัฐมนตรีว่าการกระทรวงพาณิชย์ในฐานะประธานอนุกรรมการพิจารณาช่วยเหลือด้านราคาและการตลาดสินค้าเกษตรยังได้อนุมัติเงินจากโครงการช่วยเหลือสินค้าเกษตรที่มีปัญหาเร่งด่วน (ตุลาคม ๒๕๕๖ - กันยายน ๒๕๕๙) เพื่อช่วยเหลือเกษตรกรผู้ปลูกกระเทียม จังหวัดเชียงใหม่ จำนวน ๓,๒๔๔,๕๐๐ บาท

กองส่งเสริมการค้าสินค้าเกษตร ๑

เมษายน ๒๕๕๙

## วงเงินช่วยเหลือด้านการตลาดสินค้าเกษตร

หน่วย : ล้านบาท

สินค้า	ปี 2552	ปี 2553	ปี 2554	ปี 2555	ปี 2556	ปี 2557	ปี 2558	ปี 2559
1 ข้าว	1,882.778	1,421.838	295.430					
2 ข้าวโพดเลี้ยงสัตว์	126.250	2.000						
3 มันสำปะหลัง	416.284	9.768		2.200				
4 ปาล์มน้ำมัน	48.978				2,792.596		2,952.896	2,952.896
5 มะพร้าว				66.87				
6 กาแฟ								
7 หอมแดง		82.400		1,589.500				
8 กระเทียม				756.000				
9 หอมหัวใหญ่								
10 ลูกเดือย								
11 ไข่ไก่						132.412	22.660	
12 ไข่เนื้อ								
13 สุกกร				15.296	61.800			
14 ปลาโอ								
15 ปลาเป็ด								
16 กุ้งกุลาดำ								
17 กุ้งขาว, กุ้งก้ามกราม	903.000	896.632		562.38				92.700
18 เกล็ดทะเล		1.266		1.323				
19 ปอ								
20 ผลไม้	375.658	387.390	ตะวันออก 40.335	ตะวันออก 137.841 ภาคใต้ 114.430	ตะวันออก 37.1365 ภาคใต้ 136.4345	ตะวันออก 50.927 ภาคใต้ 37.500		
21 สับปะรด				22.725				
22 ทุเรียน								
23 ลิ้นจี่	46.110	56.660	26.880	44.852	20.177			
24 ลำไย	610.700	266.680	111.169	144.465	169.1315	73.000		
25 เงาะ								
26 มังคุด								
27 เงาะ มังคุด ทุเรียน								
28 ลองกอง								
29 มะละกอ								
30 มะนาว								
31 พริก								
32 อ้อยและน้ำตาลทราย								
33 น้ำมันดิบ								
34 อื่นๆ (เร่งด่วน)			100.000	200.000		300.000		
35 เครื่องอบฯ								
36 เตอบลำไย								
37 มาตรฐานลำไย								
38 พัฒนาคุณภาพมันฯ								
39 เพิ่มศักยภาพฯ ผู้เลี้ยง ไก่ไข่และสุกร			51.500					
รวมทั้งสิ้น	4,409.758	3,124.634	725.314	3,657.881	3,449.688	461.427	2,975.556	3,045.596

ปีงบประมาณ 2555 ใช้เงินเร่งด่วนช่วยเหลือหอมหัวใหญ่ 33.2175 ลบ. ถั่วเขียว 10.3 ลบ. และพริก 10.3 ลบ.

กองส่งเสริมการค้าสินค้าเกษตร 1

ปีงบประมาณ 2556 ใช้เงินเร่งด่วนช่วยเหลือหอมแดง (ฤดูแล้ง) จ.เชียงใหม่ 22.66 ลบ.

เมษายน 2559

ปีงบประมาณ 2557 ใช้เงินเร่งด่วนช่วยเหลือกระเทียม จ.เชียงใหม่ ปี 2558/59 7,888.44 บาท

ราคาเฉลี่ยสินค้าเกษตรสำคัญที่เกษตรกรขายได้ปี 2554 - 2559

F: ราคา F: ราคาเฉลี่ยจัดกลุ่ม 50 D:AO 9

สินค้า	ราคาเฉลี่ย																	
	ปี 2554			ปี 2555			ปี 2556			ปี 2557			ปี 2558			ปี 2559		
	เฉลี่ย	สูงสุด	ต่ำสุด	เฉลี่ย	สูงสุด	ต่ำสุด	เฉลี่ย	สูงสุด	ต่ำสุด	เฉลี่ย	สูงสุด	ต่ำสุด	เฉลี่ย	สูงสุด	ต่ำสุด	มี.ค.	(25 เม.ย.59)	
1	กลุ่มสินค้าผลิตเพื่อการส่งออก																	
	ข้าวเปลือกนาปรัง (บาท/ตัน)	8,825	10,150	7,800	10,561	11,125	9,476	10,231	10,525	9,390	7,564	8,098	7,199	7,931	8,224	7,715	8,135	7,900-8,400
			ต.ค.	มี.ค.		มี.ย.	มี.ค.		มี.ย.	ก.ย.		ต.ค.	มี.ย.		ส.ค.	มี.ย.		
	ข้าวเปลือกนาปี (บาท/ตัน)	9,221	10,331	8,358	10,339	10,956	9,476	9,677	10,728	8,359	8,171	9,143	7,889	7,937	8,000	7,842	-	-
			พ.ย.	มี.ค.		ธ.ค.	มี.ค.		ก.พ.	ธ.ค.		ต.ค.	มี.ค.		ก.พ.	ธ.ค.		
	ข้าวเปลือกหอมมะลิ (บาท/ตัน)	13,962	15,401	12,831	15,266	15,432	15,153	15,507	15,921	14,105	14,135	14,973	12,626	13,120	13,590	11,765	10,534	9,950-10,900
			พ.ย.	มี.ค.		ต.ค.	พ.ค.		มี.ค.	ธ.ค.		ต.ค.	พ.ย.		ก.พ.	ธ.ค.		
	ข้าวเปลือกเหนียว (บาท/ตัน)	15,193	16,117	13,104	13,233	13,817	12,145	13,585	14,480	12,333	12,264	13,519	9,190	12,721	13,666	12,118	10,609	13,750-15,000
			มี.ย.	พ.ย.		ม.ค.	พ.ย.		ก.ย.	ธ.ค.		ก.ค.-ส.ค.	พ.ย.		ส.ค.	เม.ย.		
2 <sup>1/</sup>	หัวมันสำปะหลัง สดคละ (บาท/กก.)	2.49	2.96	1.92	2.01	2.45	1.73	2.15	2.25	2.01	2.07	2.26	1.83	2.20	2.31	2.04	1.80	1.90
			ก.พ.	ก.ย.		ธ.ค.	ต.ค.		เม.ย.	ม.ค.		ก.พ.	ก.ค.		ก.ย.	ต.ค.		
3	ยางพารา แผ่นดิบชั้น 3 (บาท/กก.)	124.16	170.75	85.91	89.97	107.45	76.00	74.99	84.01	69.05	53.93	65.17	43.02	44.96	54.61	36.67	39.78	49.87
			ก.พ.	พ.ย.		ก.พ.	พ.ย.		ม.ค.	ส.ค.		ม.ค.	ธ.ค.		มี.ย.	ธ.ค.		
4	ไก่เนื้อ หน้าโรงฆ่า (บาท/กก.)	45.02	55.33	39.50	35.65	42.28	26.29	41.84	46.86	36.13	41.37	44.00	39.00	35.84	38.80	34.17	36.50	36.00-37.00
			พ.ค.	ต.ค.-ธ.ค.		ธ.ค.	มี.ค.		ส.ค.	ก.พ.		ม.ค.-ก.พ.	พ.ย.-ธ.ค.		ม.ค.	ต.ค.		
5	กุ้งขาวแวนนาไม ขนาด 60 ตัว/กก. (บาท/กก.)	142	151	131	137	149	118	219	275	162	223	274	179	169	206	149	185	160.00
			มี.ค.	ก.ย.		ก.ย.	พ.ค.		ต.ค.	ก.พ.		ก.พ.	ธ.ค.		ก.พ.	ต.ค.		
6	สับปะรด โรงงานรับซื้อ (บาท/กก.)	4.93	6.39	3.17	3.48	4.61	2.59	4.56	5.68	2.96	6.86	8.49	5.62	10.29	12.41	8.51	9.75	9.24
			มี.ค.	พ.ย.		ก.ย.	เม.ย.		ธ.ค.	ม.ค.		ธ.ค.	มี.ย.		พ.ย.	ม.ค.		

สินค้า	ราคาเฉลี่ย																	
	ปี 2554			ปี 2555			ปี 2556			ปี 2557			ปี 2558			ปี 2559		
	เฉลี่ย	สูงสุด	ต่ำสุด	เฉลี่ย	สูงสุด	ต่ำสุด	เฉลี่ย	สูงสุด	ต่ำสุด	เฉลี่ย	สูงสุด	ต่ำสุด	เฉลี่ย	สูงสุด	ต่ำสุด	มี.ค.	(25 เม.ย.59)	
7 <sup>2/</sup>	กลุ่มสินค้าผลิตเพื่อบริโภคภายในประเทศ																	
ข้าวโพดเลี้ยงสัตว์ (ความชื้นไม่เกิน 14%) (บาท/กก.)	8.16	8.87	7.22	9.05	9.95	8.48	7.89	8.99	6.23	7.24	8.13	6.10	8.02	8.75	7.33	7.56	7.68	
		เม.ย.	ส.ค.		ส.ค.	มี.ค.		มี.ค.	ธ.ค.		ธ.ค.	ม.ค.		ก.พ.	พ.ย.			
8 กาแฟ (บาท/กก.)	67.00	76.87	59.00	68.22	71.19	65.00	70.78	77.01	60.00	64.94	66.50	60.00	68.30	68.94	67.51	-	-	
		ก.พ.	พ.ย.		ก.พ.	พ.ย.		มี.ค.	ธ.ค.		มี.ค.	ธ.ค.		ก.พ.	มี.ค.			
9 ปาล์มทะลาย คุณภาพเปอร์เซ็นต์น้ำมัน (บาท/กก.)	6.02	9.27	๓4.38	5.38	6.23	4.21	4.16	5.53	3.43	5.00	6.09	3.91	4.65	6.31	3.56	4.65	5.00-5.60	
		ม.ค.	ต.ค.		เม.ย.	พ.ย.		ธ.ค.	เม.ย.		ก.พ.	เม.ย.		ก.พ.	ก.ย.			
10 มะพร้าว ผลใหญ่แห้งทั้งเปลือก (บาท/ผล)	13.28	14.73	12.07	6.25	12.83	3.15	8.49	15.50	4.63	11.67	15.49	7.54	9.94	16.33	7.33	27.86	23.00-25.00	
		มี.ค.	ก.ย.		ม.ค.	ส.ค.		ธ.ค.	ม.ค.		มี.ค.	ก.ย.		ธ.ค.	ก.ค.			
11 <sup>3</sup> หอมหัวใหญ่ เบอร์ 1 (บาท/กก.) จ.เชียงใหม่	-	-	-	-	-	-	9.39	12.26	8.16	9.78	11.96	8.14	8.79	10.00	7.92	-	10.00-11.00	
								ม.ค.	มี.ค.		ม.ค.	ก.พ.		ม.ค.	เม.ย.			
12 หอมแดง แห้งใหญ่คละ (บาท/กก.)	-	-	-	-	-	-	23.30	43.52	19.04	16.87	27.68	8.95	14.04	25.24	8.55	-	-	
								ธ.ค.	ก.พ.		ม.ค.	พ.ค.		มิ.ย.	มี.ค.			
13 กระเทียม แห้งใหญ่คละ (บาท/กก.)	37.37	41.48	34.37	-	-	-	-	-	-	-	-	-	65.17	77.39	33.02	-	จ.เชียงใหม่ 45.00-50.00	
		ก.พ.	เม.ย.											ม.ค.	เม.ย.			
14 สุกกร ขายส่ง ตลาดกทม. (บาท/กก.)	65.28	79.86	53.25	55.59	62.15	49.55	67.00	73.40	60.93	75.17	82.40	66.10	67.68	74.50	62.50	67.59	77.00-78.00	
		ส.ค.	ม.ค.		เม.ย.	ต.ค.		ส.ค.	มี.ค.		มิ.ย.	พ.ย.		ก.ย.	ก.พ.			
15 ไข่ไก่สด คละ (บาท/ฟอง)	2.89	3.19	2.52	2.39	2.67	2.14	3.02	3.49	2.69	2.88	3.28	2.31	2.57	2.93	2.06	3.03	2.70-2.80	
		พ.ย.	ธ.ค.		มิ.ย.	ม.ค.		ก.ย.	ม.ค.		ส.ค.	ธ.ค.		ส.ค.	มี.ค.			
16 เกล็ดทะเล (บาท/ตัน)	1,650	2,144	822.00	1,765	1,908	1,442	1,691	1,792	1,569	1,444	1,693	1,195	966	1,464	660	656.25	-	
		ธ.ค.	ก.พ.		มิ.ย.	ก.พ.		ม.ค.	มิ.ย.		ม.ค.	มิ.ย.		ม.ค.	ก.ค.			

	สินค้า	ราคาเฉลี่ย																
		ปี 2554			ปี 2555			ปี 2556			ปี 2557			ปี 2558			ปี 2559	
		เฉลี่ย	สูงสุด	ต่ำสุด	เฉลี่ย	สูงสุด	ต่ำสุด	เฉลี่ย	สูงสุด	ต่ำสุด	เฉลี่ย	สูงสุด	ต่ำสุด	เฉลี่ย	สูงสุด	ต่ำสุด	มี.ค.	(25 เม.ย.59)
17	กลุ่มสินค้าที่ต้องนำเข้า ถั่วเหลือง ชนิดดล (บาท/กก.)	14.85	15.96	13.76	16.79	19.85	14.21	18.33	19.60	17.52	15.80	20.00	13.85	15.50	15.62	14.93	-	16.25-16.75
			พ.ย.	พ.ค.		พ.ย.	มี.ค.		พ.ค.	พ.ย.		พ.ค.	ธ.ค.		เม.ย.	ต.ค.		
18	กากถั่วเหลือง ผลิตจากเมล็ดในประเทศ ขายส่ง กทม. (บาท/กก.)	14.33	15.40	13.43	18.66	21.98	13.43	19.84	20.61	19.33	19.99	20.45	19.18	18.37	18.63	18.35	18.35	18.30-18.40
			ม.ค.-พ.ค.	ก.ค.-ธ.ค.		ก.ย.-ต.ค.	ม.ค.		เม.ย.	ส.ค.-ธ.ค.		เม.ย.-ส.ค.	ก.พ.		ม.ค.	ก.พ.-ธ.ค.		
19	ปลาป่น โปรตีน 60 % ขึ้นไป กลิ่นเบอ ตลาด กทม. (บาท/กก.)	30.73	37.93	25.10	33.13	38.85	27.68	32.96	35.78	27.37	33.55	40.38	26.74	41.10	45.27	36.70	37.00	ณ 22 เม.ย.59 38.00
			มี.ค.	ม.ค.		ก.ย.	ม.ค.		ม.ค.	ธ.ค.		ธ.ค.	ม.ค.		มี.ค.	มิ.ย.,ส.ค.		

หมายเหตุ

<sup>1/</sup> ปีการผลิต เริ่มตั้งแต่ ต.ค. - ก.ย.

<sup>2/</sup> ปีการผลิต เริ่มตั้งแต่ ก.ค. - มิ.ย.

<sup>3/</sup> ปีการผลิต เริ่มตั้งแต่ พ.ย. - เม.ย.

\* ตลาดปิดทำการในช่วงเทศกาลตรุษจีน

## ข้าว

## ๑. การผลิตและความต้องการใช้

	๒๕๕๔/๕๕	๒๕๕๕/๕๖	๒๕๕๖/๕๗	๒๕๕๗/๕๘	๒๕๕๘/๕๙ (พยากรณ์*)
ผลผลิตข้าว(ล้านตันข้าวเปลือก)					
โลก	๗๐๘.๕๐๙	๗๑๕.๗๓๓	๗๒๔.๘๗๑	๗๒๕.๔๔๗	๗๑๓.๐๗๗*
ไทย	๓๘.๑๐๒	๓๘.๐๐๐	๓๖.๗๖๒	๓๑.๖๑๗	๒๗.๔๑๘**
- นาปี	๒๕.๘๖๗	๒๗.๒๓๔	๒๗.๐๙๐	๒๖.๒๗๐	๒๓.๔๗๗
- นาปรัง	๑๒.๒๓๕	๑๐.๗๖๖	๙.๖๗๒	๕.๓๔๗	๓.๙๔๑
ความต้องการ (สศก.)	๑๕.๑๖๑	๑๕.๒๑๗	๑๕.๒๐๐	๑๕.๑๐๐	๑๕.๑๐๐
ส่งออก (มค.-ธค.) (ล้านตันข้าวสาร) (เป็นปีปฏิทิน)	๖.๙๔๕	๖.๖๑๒	๑๐.๙๖๙	๙.๗๙๖	๙.๐๐*
มูลค่าส่งออก (ล้านบาท)	๑๔๒,๙๗๖	๑๓๓,๘๕๑	๑๗๔,๘๕๕	๑๕๕,๙๑๒	๔๔,๐๔๙
ปริมาณคงเหลือ	NA	NA	NA	NA	NA
* ข้อมูลพยากรณ์ของกระทรวงเกษตรสหรัฐฯ (USDA) ** ข้อมูลพยากรณ์ของกระทรวงเกษตรและสหกรณ์					
ราคา (บาท/ตัน) (พย.- ตค.)					( มี.ค.)
- ข้าวเปลือกหอมมะลิ	๑๕,๒๘๙	๑๕,๖๐๓	๑๔,๔๑๑	๑๓,๒๘๔	๑๑,๖๔๓
- ข้าวเปลือกเจ้าหน้าปี ๕%	๑๐,๑๑๙	๑๐,๓๗๓	๘,๓๖๗	๗,๙๕๔	๗, ๘๙๘
- ข้าวเปลือกเหนียว	๑๓,๔๐๓	๑๓,๕๔๕	๑๒,๖๔๑	๑๒,๓๒๖	๑๓,๐๒๐
- ข้าวเปลือกเจ้าหน้าปรัง (มค.-ธค.)	๑๐,๕๖๑	๑๐,๒๓๑	๗,๕๑๒	๗,๙๓๓	๘,๐๔๓
ต้นทุนการผลิต (บาท/ตัน)					
ข้าวเปลือกหอมมะลิ	๑๑,๗๒๕	๑๓,๑๑๘	๑๓,๑๖๘	๑๓,๓๖๙	๑๑,๙๐๔
ข้าวเปลือกเจ้าหน้าปี	๙,๐๖๗	๘,๑๓๘	๘,๕๗๗	๘,๘๒๖	๘,๘๑๘
ข้าวเปลือกเหนียว	๑๐,๖๒๔	๑๑,๐๗๖	๑๑,๒๐๐	๑๑,๒๘๘	๑๐,๓๕๕
ข้าวเปลือกเจ้าหน้าปรัง	๘,๒๓๐	๘,๗๗๒	๙,๓๓๖	๙,๐๕๕	๘,๐๗๗

## ๒. สถานการณ์การผลิต กระทรวงเกษตรและสหกรณ์พยากรณ์การผลิตข้าวเปลือกหน้าปี ปี ๒๕๕๘/๕๙ ดังนี้

## พื้นที่เพาะปลูก ผลผลิตข้าวเปลือกหน้าปี ปี ๒๕๕๘/๕๙

ภาค	พื้นที่เพาะปลูก (ล้านไร่)			ผลผลิต (ล้านตัน)		
	๒๕๕๗	๒๕๕๘	Δ %	๒๕๕๗	๒๕๕๘	Δ %
รวมทั้งประเทศ	๖๐.๗๙๑	๕๘.๖๙๖	-๓.๔๕	๒๖.๒๗๐	๒๓.๔๗๗	-๑๐.๖๓
เหนือ	๑๓.๗๑๖	๑๒.๗๖๙	-๖.๙๐	๗.๘๑๗	๖.๗๑๙	-๑๔.๐๕
ตะวันออกเฉียงเหนือ	๓๗.๐๓๐	๓๖.๖๓๓	-๑.๐๗	๑๒.๔๖๘	๑๑.๘๒๗	-๕.๑๔
กลาง	๙.๑๕๗	๘.๔๒๔	-๘.๐๐	๕.๖๐๐	๔.๕๔๖	-๑๘.๘๒
ใต้	๐.๘๘๘	๐.๘๖๙	-๒.๑๔	๐.๓๘๖	๐.๓๘๕	-๐.๒๖

ที่มา : สำนักงานเศรษฐกิจการเกษตร ณ มีนาคม ๒๕๕๙

กระทรวงเกษตรและสหกรณ์พยากรณ์ เดือนมีนาคม ๒๕๕๙ ข้าวเปลือก ปี ๒๕๕๘/๕๙ ผลผลิตประมาณ ๒๗.๔๑๘ ล้านตัน ลดลงจากปี ๒๕๕๗/๕๘ ที่มีผลผลิต ๓๑.๖๑๗ ล้านตัน ลดลง ๔.๑๙๙ ล้านตัน หรือร้อยละ ๑๓.๒๘ จำแนกเป็น ข้าวเปลือกนาปี ปีการเพาะปลูก ๒๕๕๘/๕๙ จะมีผลผลิตประมาณ ๒๓.๔๗๗ ล้านตันข้าวเปลือก ลดลงจากปี ๒๕๕๗/๕๘ ที่มีผลผลิต ๒๖.๒๗๐ ล้านตันข้าวเปลือก ลดลง ๒.๗๙๓ ล้านตันข้าวเปลือก หรือคิดเป็นร้อยละ ๑๐.๖๓ ผลผลิตจะออกสู่ตลาดมากในช่วงเดือน ตุลาคม - ธันวาคม ๒๕๕๘ ประมาณ ๒๐.๔๗๓ ล้านตันข้าวเปลือก หรือร้อยละ ๘๑.๒๓ โดยข้าวเปลือกออกสู่ตลาดในช่วงเดือนมีนาคม ๒๕๕๙ ประมาณ ๐.๐๔๙ ล้านตันข้าวเปลือก หรือคิดเป็นร้อยละ ๐.๒๑ ข้าวเปลือกนาปรัง ปี ๒๕๕๙ จะมีผลผลิตประมาณ ๓.๙๔๑ ล้านตันข้าวเปลือก ลดลงจากปี ๒๕๕๘ ที่มีผลผลิต ๕.๓๔๗ ล้านตัน ลดลง ๑.๔๐๖ ล้านตันข้าวเปลือกหรือร้อยละ ๒๖.๓๐ ผลผลิตออกสู่ตลาดมากในช่วงเดือน มีนาคม - พฤษภาคม ๒๕๕๙ ประมาณ ๒.๙๒๘ ล้านตันข้าวเปลือก หรือคิดเป็นร้อยละ ๗๔.๒๙

**๓. ภาวะและราคาข้าว**

ในช่วงเดือนมีนาคม ๒๕๕๙ เมื่อเทียบกับเดือนที่ผ่านมา ราคามีความเคลื่อนไหวตามภาวะตลาด ดังนี้ ข้าวเปลือกเจ้า ๕% ราคาเพิ่มขึ้นจากตันละ ๗,๙๓๓ บาท เป็นตันละ ๘,๐๔๓ บาท และข้าวเปลือกเหนียว ๑๐% เมล็ดยาว เพิ่มขึ้นจากราคาตันละ ๑๒,๓๒๖ บาท เป็นตันละ ๑๓,๐๒๐ บาท เนื่องจากภัยแล้งทำให้ผลผลิตออกสู่ตลาดน้อย ประกอบกับมีความต้องการของตลาดเพิ่มมากขึ้น ส่วนข้าวเปลือกหอมมะลิ (ชนิดสีได้ตันข้าว ๓๖ กรัม) ราคาลดลงจากตันละ ๑๓,๒๘๔ บาท เป็นตันละ ๑๑,๖๔๓ บาท เนื่องจากความต้องการของตลาดชะลอตัวทั้งในประเทศและต่างประเทศ

**๔. การส่งออก**

	ปี ๒๕๕๕	ปี ๒๕๕๖	ปี ๒๕๕๗	ปี ๒๕๕๘	ปี ๒๕๕๙
ปริมาณการส่งออก (มค.- ธค.)	๖.๗๓๔	๖.๖๑๓	๑๐.๙๖๙	๑๐.๐๐๐	๙.๐๐*
๑ มค. - ๓๑ มี.ค.	-	-	๑๐.๙๖๙	๙.๗๙๖	๒.๘๕๒
มูลค่าส่งออก (มค.- ธค.)	๑๔๒,๙๗๖	๑๓๓,๘๕๑	๑๗๔,๘๕๕	๑๕๕,๙๑๒	-
ณ ๑ มค. - ๓๑ มี.ค.	-	-	-	-	๔๔,๐๔๙

ปริมาณ: ล้านตัน  
มูลค่า : ล้านบาท

ที่มา : การส่งออกข้าวเป็นข้อมูลจากกรมศุลกากร

ปี ๒๕๕๙ กระทรวงพาณิชย์คาดการณ์ว่า การส่งออกข้าวจะมีปริมาณ ๙ ล้านตันข้าวสาร และกระทรวงเกษตรและสหกรณ์ คาดว่าจะส่งออกได้ประมาณ ๑๐.๓๐ ล้านตันข้าวสาร การส่งออกตั้งแต่วันที่ ๑ ม.ค. - ๓๑ มี.ค. ๕๙ มีปริมาณ ๒.๘๕๒ ล้านตันข้าวสาร คิดเป็นร้อยละ ๓๑.๖๘๙ ของเป้าหมายส่งออก มูลค่า ๔๔,๐๔๙ ล้านบาท (หรือ ๑,๒๓๒.๗๐ ล้านเหรียญสหรัฐฯ)

**๕. สภาพปัญหาและสาเหตุ**

๕.๑ การค้าข้าวในตลาดโลกยังอยู่ในภาวะชะลอตัว เนื่องจากภาวะเศรษฐกิจยังไม่ฟื้นตัวประกอบกับราคาน้ำมันโลกลดลง รวมทั้งประเทศผู้นำเข้าที่สำคัญมีคำสั่งซื้อในปริมาณที่ลดลง ส่งผลให้ราคาส่งออกข้าวมีแนวโน้มลดลง

๕.๒ การส่งออกข้าวไทยในตลาดหลักบางประเทศ เช่น แอฟริกา ตะวันออกกลาง ชะลอตัวและมีการผิנדัดชำระหนี้ให้กับผู้ประกอบการค้าข้าวของไทยทำให้ขาดสภาพคล่องทางการเงินภาวะการค้าชะลอตัว ส่งผลให้ราคาข้าวปรับตัวลดลง

\*\*\*\*\*

กองส่งเสริมการค้าสินค้าเกษตร ๒  
กรมการค้าภายใน  
เมษายน ๒๕๕๙

## สรุปปริมาณการส่งออกข้าวออกไปต่างประเทศรายเดือน

หน่วย: ปริมาณ/เมตริกตัน  
มูลค่า/ล้านบาท

เดือน	2545	2546	2547	2548	2549	2550	2551	2552	2553	2554	2555	2556	2557	2558	2559
มค.	683,545	580,091	550,232	764,497	579,501	622,942	1,022,849	637,657	714,545	855,523	440,334	580,982	696,558	608,504	1,025,192
กพ.	531,389	544,549	704,296	588,663	585,601	591,362	1,049,697	674,909	694,823	830,690	608,881	427,109	709,833	732,151	835,862
มีค.	571,122	482,455	821,005	591,762	626,015	743,386	1,136,239	724,700	727,023	1,178,086	436,070	531,803	799,534	785,892	990,863
<b>ไตรมาสแรก</b>	<b>1,786,056</b>	<b>1,607,095</b>	<b>2,075,533</b>	<b>1,944,922</b>	<b>1,791,117</b>	<b>1,957,690</b>	<b>3,208,785</b>	<b>2,037,266</b>	<b>2,136,391</b>	<b>2,864,299</b>	<b>1,485,285</b>	<b>1,539,894</b>	<b>2,205,925</b>	<b>2,126,547</b>	<b>2,851,917</b>
เมย.	483,273	556,881	800,361	588,838	599,232	703,758	816,424	718,453	581,043	892,677	510,716	445,353	737,648	700,011	
พค.	646,631	586,875	831,376	597,570	665,334	683,554	1,006,026	807,154	691,965	1,303,448	784,256	526,790	881,212	945,597	
มิย.	498,500	532,499	946,430	588,818	659,296	729,510	954,388	859,166	617,007	1,098,049	428,318	427,058	854,585	685,768	
<b>ไตรมาสที่ 2</b>	<b>1,628,404</b>	<b>1,676,255</b>	<b>2,578,167</b>	<b>1,775,226</b>	<b>1,923,862</b>	<b>2,116,822</b>	<b>2,776,838</b>	<b>2,384,773</b>	<b>1,890,015</b>	<b>3,294,174</b>	<b>1,723,290</b>	<b>1,399,201</b>	<b>2,473,445</b>	<b>2,331,376</b>	
กค.	533,432	684,057	1,003,889	561,690	553,948	624,703	890,492	649,865	680,932	968,243	598,631	675,064	941,691	734,947	
สค.	574,400	699,916	738,805	628,221	525,788	641,321	790,060	724,961	587,445	1,012,704	521,751	522,954	975,023	696,920	
กย.	565,366	633,782	879,905	560,741	624,922	836,384	709,319	728,394	839,410	696,180	394,408	501,637	960,043	720,554	
<b>ไตรมาสที่ 3</b>	<b>1,673,198</b>	<b>2,017,755</b>	<b>2,622,599</b>	<b>1,750,652</b>	<b>1,704,658</b>	<b>2,102,408</b>	<b>2,389,871</b>	<b>2,103,220</b>	<b>2,107,787</b>	<b>2,677,127</b>	<b>1,514,790</b>	<b>1,699,655</b>	<b>2,876,757</b>	<b>2,152,421</b>	<b>0</b>
ตค.	908,034	716,841	1,089,458	600,084	697,756	1,101,638	604,910	684,351	890,753	718,111	871,215	762,194	1,214,125	1,203,793	
พย.	682,724	727,684	964,682	592,664	663,253	1,168,506	437,476	654,837	954,300	661,438	663,728	519,700	721,955	763,418	
ธค.	567,222	851,784	809,786	640,798	640,010	1,110,318	593,154	728,383	1,068,140	496,401	475,518	691,973	1,477,154	1,218,208	
<b>ไตรมาสที่ 4</b>	<b>2,157,980</b>	<b>2,296,309</b>	<b>2,863,926</b>	<b>1,833,546</b>	<b>2,001,019</b>	<b>3,380,462</b>	<b>1,635,540</b>	<b>2,067,571</b>	<b>2,913,193</b>	<b>1,875,950</b>	<b>2,010,461</b>	<b>1,973,867</b>	<b>3,413,234</b>	<b>3,185,419</b>	<b>0</b>
<b>ปริมาณรวม</b>	<b>7,245,638</b>	<b>7,597,414</b>	<b>10,140,225</b>	<b>7,304,346</b>	<b>7,420,656</b>	<b>9,557,382</b>	<b>10,011,034</b>	<b>8,592,830</b>	<b>9,047,386</b>	<b>10,711,550</b>	<b>6,733,826</b>	<b>6,612,617</b>	<b>10,969,361</b>	<b>9,795,763</b>	<b>2,851,917</b>
<b>มูลค่ารวม</b>	<b>67,193</b>	<b>76,368</b>	<b>110,376</b>	<b>90,874</b>	<b>97,349</b>	<b>123,700</b>	<b>200,892</b>	<b>171,719</b>	<b>168,634</b>	<b>193,843</b>	<b>142,976</b>	<b>133,851</b>	<b>174,855</b>	<b>155,912</b>	<b>44,049</b>
<b>มูลค่าล้าน\$US</b>						<b>3,592</b>	<b>6,112</b>	<b>6,027</b>	<b>5,345</b>	<b>6,432</b>	<b>4,632</b>	<b>4,420</b>	<b>5,439</b>	<b>4,591</b>	<b>1,232.70</b>

ที่มา : การส่งออกข้าวปี 2544 - 2553 เป็นข้อมูลจากกรมการค้าต่างประเทศ สำหรับปี 2554 - 2558 (ม.ค. - ธ.ค.) เป็นข้อมูลจากกรมศุลกากร

กรมการค้าภายใน

Exp001-1-ราคาข้าวTop Hit/vv(report)/ric\_02

Update III.8. 59

หมายเหตุ : มกราคม 58 ปรับข้อมูลตัวเลขปี 2554 - 2557 เป็นของกรมศุลกากร



## ราคาข้าวเปลือกหอมมะลิ ที่โรงสีรับซื้อในส่วนภูมิภาค

FILE : PX004

หน่วย : บาท/ตัน

ปี	มค.	กพ.	มีค.	เมย.	พค.	มิย.	กค.	สค.	กย.	ตค.	พย.	ธค.	เฉลี่ย
2546	6,425	6,778	7,560	7,850	7,990	8,340	8,465	8,818	9,315	8,950	7,980	8,665	8,095
2547	9,376	9,175	9,270	9,567	9,249	8,743	7,957	7,718	7,407	7,178	7,738	7,695	8,423
2548	7,885	7,959	8,001	7,999	7,909	7,689	7,696	8,000	8,014	7,863	7,683	7,600	7,858
2549	7,500	7,833	8,151	8,157	8,305	8,315	8,812	8,975	9,023	8,980	8,364	8,291	8,392
2550	8,680	8,788	8,930	8,955	8,913	8,961	9,033	9,025	9,058	9,118	9,348	10,297	9,092
2551	10,500	12,175	13,108	18,497	18,576	15,111	14,758	13,658	13,761	13,649	11,910	12,276	9,501
2552	13,575	14,061	14,246	14,254	13,998	14,067	15,006	15,380	15,649	15,546	13,894	14,862	14,545
2553	14,984	14,643	14,060	13,839	13,475	12,983	13,585	13,933	14,567	14,443	13,928	13,741	14,015
2554	13,502	13,358	12,831	12,913	12,925	13,107	13,885	14,169	14,783	15,287	15,401	15,382	13,962
2555	15,297	15,187	15,171	15,165	15,153	15,242	15,304	15,333	15,403	15,432	15,285	15,218	15,266
2556	15,627	15,845	15,921	15,910	15,780	15,760	15,713	15,311	15,303	15,566	15,237	14,105	15,507
2557	14,257	14,373	14,235	14,038	13,820	13,975	14,367	14,647	14,906	14,973	12,626	13,405	14,135
2558	13,560	13,590	13,519	13,425	13,331	13,162	13,157	13,348	13,253	13,027	12,307	11,763	13,120
2559	11,485	11,431	11,230										11,382

หมายเหตุ : เป็นราคาข้าวเปลือกเฉลี่ยหน้าโรงสีจังหวัดสุรินทร์ อุดรธานี อุบลราชธานี และนครราชสีมา (ชนิดสีได้ตันข้าว 36 กรัม)

## ราคาข้าวเปลือกเหนียว (เมล็ดยาว) ที่โรงสีรับซื้อในส่วนภูมิภาค

หน่วย : บาท/ตัน

ปี	มค.	กพ.	มีค.	เมย.	พค.	มิย.	กค.	สค.	กย.	ตค.	พย.	ธค.	เฉลี่ย
2546	5,397	5,774	5,950	6,000	6,058	6,229	6,576	6,923	7,125	6,248	6,220	6,367	6,239
2547	6,730	6,510	6,514	6,669	6,742	6,600	6,600	6,540	6,209	5,940	6,100	5,945	6,425
2548	6,235	6,300	6,300	6,300	6,300	6,300	6,300	6,500	6,452	6,015	5,700	6,030	6,228
2549	6,774	6,979	7,200	7,331	7,500	7,679	9,100	9,464	10,020	10,262	10,567	10,258	8,595
2550	11,367	11,300	11,329	11,447	11,920	12,667	12,700	12,700	12,700	12,700	9,250	9,041	11,593
2551	8,691	8,860	9,862	12,664	10,279	9,293	8,698	7,903	7,582	6,991	6,120	6,902	8,654
2552	7,691	7,903	7,636	7,547	7,331	7,385	7,919	7,814	8,247	8,361	9,229	11,921	8,249
2553	12,105	12,060	11,773	12,163	13,077	13,398	14,934	15,805	16,295	16,824	15,966	14,164	14,047
2554	14,711	15,073	15,783	15,619	15,790	16,117	16,662	16,049	15,244	14,662	13,104	13,502	15,193
2555	13,817	13,576	13,461	13,274	13,448	13,539	13,380	13,406	13,579	12,747	12,145	12,423	13,233
2556	13,292	13,617	13,727	13,531	13,708	13,978	13,922	14,170	14,480	13,541	12,715	12,338	13,585
2557	12,430	12,530	12,580	13,036	12,803	13,350	13,519	13,519	12,163	10,708	9,190	11,335	12,264
2558	12,206	12,333	12,301	12,118	12,194	12,370	13,088	13,666	13,517	13,592	12,677	12,589	12,721
2559	13,097	13,370	13,367										13,278

หมายเหตุ : เป็นราคาข้าวเปลือกเฉลี่ยหน้าโรงสีจังหวัดอุดรธานี กาฬสินธุ์ ขอนแก่น และชัยภูมิ

กองส่งเสริมการค้าสินค้าเกษตร 2

เมษายน 2559

px(รวม)/Tophit/vv/HP\_06

ปี	มค.	กพ.	มีค.	เมย.	พค.	มิย.	กค.	สค.	กย.	ตค.	พย.	ธค.	เฉลี่ย
2546	4,732	4,750	4,750								4,383	4,530	4,629
2547	4,727										6,090	6,250	5,689
2548	6,404	6,450									6,858	6,850	6,641
2549	6,850	6,850	6,850								6,168	6,250	6,594
2550	6,330	6,389									6,566	6,750	6,509
2551	6,773	7,838									9,400	9,400	8,353
2552	10,300	10,776								8,323	8,908	10,507	9,763
2553	9,796	9,565									8,769	8,870	9,250
2554	8,385	8,471	8,196								10,295	10,428	9,155
2555	10,060	10,281	9,202							11,300	11,300	11,300	10,574
2556	10,870	11,205	10,300	9,900						9,187	8,824	8,800	9,869
2557	8,759	8,180	8,180								7,990	7,900	8,202
2558	8,040	8,100									7,968	7,818	7,982
2559	7,760	8,065	8,000										7,942

## ราคาข้าวเปลือกเจ้าหน้าปี 5% ตลาดกลางจังหวัดพิษณุโลก

หน่วย : บาท/ตัน

ปี	มค.	กพ.	มีค.	เมย.	พค.	มิย.	กค.	สค.	กย.	ตค.	พย.	ธค.	เฉลี่ย
2546	4,593	4,646	4,650								4,488	4,406	4,557
2547	4,680										5,775	5,885	5,447
2548	5,975	6,122									6,743	6,725	6,391
2549	6,725	6,725	6,725								5,806	6,000	6,396
2550	6,205	6,250									6,509	6,741	6,426
2551	6,836	8,293									9,250	9,490	8,467
2552	9,728	10,224									8,900	9,940	9,698
2553	10,066	9,750									8,830	8,750	9,349
2554	8,750	8,750	8,520								10,366	10,045	9,286
2555	9,750	9,750	9,750							10,194	10,568	10,611	10,104
2556	10,250	10,250	10,250	10,250						9,100	8,500	7,917	9,502
2557	7,750	7,602	7,598								7,900	7,900	7,750
2558	7,900	7,900									7,900	7,850	7,888
2559	7,700	7,728	8,250										7,893

## ราคาข้าวเปลือกหน้าปี 5% เฉลี่ยตลาดก้านันทรัง/ท่าข้าวลาดยาวและตลาดกลางจังหวัดพิษณุโลก

หน่วย : บาท/ตัน

ปี	มค.	กพ.	มีค.	เมย.	พค.	มิย.	กค.	สค.	กย.	ตค.	พย.	ธค.	เฉลี่ย
2546	4,663	4,698	4,700								4,434	4,468	4,593
2547	4,704										5,932	6,068	5,568
2548	6,190	6,286									6,800	6,788	6,516
2549	6,788	6,788	6,788								5,987	6,125	6,495
2550	6,268	6,320									6,538	6,746	6,468
2551	6,805	8,066									9,325	9,445	8,410
2552	10,014	10,500								8,323	8,904	10,224	9,593
2553	9,931	9,743									8,800	8,810	9,321
2554	8,568	8,611	8,358								10,331	10,237	9,221
2555	9,905	10,016	9,476							10,747	10,934	10,956	10,339
2556	10,560	10,728	10,275	10,075						9,080	8,662	8,359	9,677
2557	8,255	7,891	7,889								9,143	7,945	8,171
2558	7,970	8,000									7,934	7,834	7,935
2559	7,730	7,867	8,125										7,907

ราคาข้าวเปลือกเจ้านาปรัง ความชื้น 15% ตลาดก้านันทรง / ทำข้าวลาดยาว

FILE : PX 008

หน่วย : บาท/ตัน

17

ปี	มค.	กพ.	มีค.	เมษ.	พค.	มิย.	กค.	สค.	กย.	ตค.	พย.	ธค.	เฉลี่ย
2546			4,580	4,550	4,550	4,731	4,902	4,713	4,707	4,603			4,667
2547		4,850	5,065	5,254	5,250	5,250	5,446	5,998	5,906	6,050			5,452
2548			6,365	6,888	6,900	6,882	6,750	6,688	6,983	6,950			6,801
2549			6,850	6,850	6,850	6,850	6,859	6,935	6,408	6,030			6,704
2550			6,243	6,323	6,174	6,233	6,250	6,250	6,250	6,250			6,247
2551			10,423	13,086	12,952	12,522	12,440	12,258	12,033	11,850			12,196
2552			9,997	10,319	10,061	10,120	10,538	9,790	9,200				10,004
2553			8,850	7,790	7,988	7,950	7,979	8,450	8,473	8,175			8,207
2554				8,150	8,150	8,450	9,095	9,543	10,164	9,900			9,065
2555			9,202	10,176	11,529	11,750	11,195	11,036	11,584				10,925
2556					10,710	10,800	10,776	10,607	9,431				10,465
2557			7,555	7,306	7,250	7,198	7,274	7,847	7,982	8,095	8,050		7,617
2558		8,100	7,981	7,881	7,900	7,829	8,252	8,245	7,945	7,990	8,000		8,012
2559			8,050										

หมายเหตุ : ตั้งแต่เดือนกุมภาพันธ์ 47 เป็นต้นไป เป็นราคาที่ตลาดกลางทำข้าวลาดยาว

ราคาข้าวเปลือกเจ้านาปรัง ความชื้น 15% ตลาดกลางจังหวัดพิษณุโลก

หน่วย : บาท/ตัน

ปี	มค.	กพ.	มีค.	เมษ.	พค.	มิย.	กค.	สค.	กย.	ตค.	พย.	ธค.	เฉลี่ย
2546			4,490	4,475	4,586	4,689	4,687	4,578	4,648				4,593
2547		4,740	5,048	5,131	5,317	5,373	5,448	5,670	5,775	5,775			5,364
2548			6,346	6,475	6,475	6,475	6,475	6,475	6,543	6,775			6,505
2549			6,663	6,475	6,475	6,475	6,475	6,475	6,335	5,575			6,369
2550			6,023	6,215	6,285	6,150	6,150	6,150	6,130	6,061			6,146
2551			10,533	13,803	13,642	12,321	12,500	11,917	11,773	10,580			12,134
2552			9,750	9,450	9,750	9,750	9,750	9,750	9,532	8,438			9,521
2553			8,735	7,491	7,658	7,900	8,111	8,095	8,186	8,195			8,046
2554			7,800	8,003	7,939	8,150	8,789	9,261	9,750	10,400			8,762
2555			9,750	9,897	10,119	10,500	10,341	10,278	10,500				10,198
2556				10,250	10,250	10,250	10,214	9,881	9,348				10,032
2557				7,492	7,200	7,200	7,200	7,200	7,740	8,100	7,900		7,504
2558			7,829	7,600	7,600	7,600	7,926	8,203	7,923	7,805	7,900		7,821
2559			8,219										

ราคาข้าวเปลือกนาปรัง ความชื้น 15 %เฉลี่ย ทำข้าวลาดยาวและจังหวัดพิษณุโลก

หน่วย : บาท/ตัน

ปี	มค.	กพ.	มีค.	เมษ.	พค.	มิย.	กค.	สค.	กย.	ตค.	พย.	ธค.	เฉลี่ย
2546			4,535	4,513	4,568	4,710	4,795	4,646	4,678	4,603			4,631
2547		4,795	5,057	5,193	5,284	5,312	5,447	5,834	5,841	5,913			5,408
2548			6,355	6,682	6,688	6,679	6,613	6,582	6,764	6,863			6,653
2549			6,757	6,663	6,663	6,663	6,667	6,705	6,372	5,803			6,537
2550			6,137	6,268	6,230	6,192	6,200	6,200	6,190	6,156			6,197
2551			10,478	13,445	13,297	12,422	12,470	12,088	11,907	11,215			12,165
2552			9,874	9,885	9,906	9,935	10,144	9,770	9,366	8,438			9,665
2553			8,793	7,641	7,823	7,925	8,045	8,273	8,330	8,185			8,127
2554			7,800	8,007	8,045	8,300	8,942	9,402	9,957	10,150			8,825
2555			9,476	10,037	10,824	11,125	10,768	10,657	11,042				10,561
2556				10,250	10,480	10,525	10,495	10,244	9,390				10,231
2557			7,555	7,399	7,225	7,199	7,237	7,524	7,861	8,098	7,975		7,564
2558		8,100	7,905	7,741	7,750	7,715	8,089	8,224	7,934	7,898	7,950		7,931
2559			8,135										8,135

## ราคาขายส่งข้าวสารเจ้า 100 % ชั้น 2 ตลาดกรุงเทพมหานคร

File : PX006

หน่วย : บาท/100 กก.

ปี	มค.	กพ.	มีค.	เมย.	พค.	มิย.	กค.	สค.	กย.	ตค.	พย.	ธค.	เฉลี่ย
2546	824	832	806	807	814	826	806	779	766	741	734	759	791
2547	810	815	904	906	896	896	910	950	930	968	1,005	1,046	920
2548	1,069	1,075	1,087	1,135	1,126	1,123	1,108	1,125	1,131	1,134	1,104	1,112	1,111
2549	1,121	1,143	1,142	1,123	1,136	1,157	1,158	1,138	1,118	1,079	1,042	1,047	1,117
2550	1,074	1,085	1,082	1,052	1,063	1,091	1,073	1,072	1,066	1,078	1,119	1,169	1,085
2551	1,185	1,412	1,738	2,613	2,602	2,192	2,176	2,069	2,209	1,959	1,808	1,791	1,980
2552	1,845	1,966	1,911	1,758	1,767	1,805	1,843	1,713	1,686	1,555	1,707	1,882	1,787
2553	1,807	1,718	1,589	1,446	1,404	1,390	1,332	1,358	1,367	1,352	1,473	1,522	1,480
2554	1,483	1,517	1,378	1,352	1,356	1,471	1,530	1,593	1,717	1,767	1,814	1,712	1,558
2555	1,594	1,568	1,587	1,638	1,796	1,821	1,733	1,722	1,703	1,671	1,685	1,681	1,683
2556	1,685	1,672	1,595	1,573	1,575	1,575	1,556	1,481	1,378	1,324	1,317	1,345	1,506
2557	1,389	1,401	1,250	1,184	1,168	1,216	1,266	1,326	1,314	1,298	1,271	1,275	1,280
2558	1,284	1,275	1,244	1,200	1,195	1,171	1,255	1,226	1,187	1,237	1,227	1,201	1,225
2559	1,239	1,246	1,235										1,240

## ราคาขายส่งข้าวสารเจ้า 5% ตลาดกรุงเทพมหานคร

หน่วย : บาท/100 กก.

ปี	มค.	กพ.	มีค.	เมย.	พค.	มิย.	กค.	สค.	กย.	ตค.	พย.	ธค.	เฉลี่ย
2546	794	797	782	783	785	795	774	747	739	721	714	732	764
2547	777	778	873	881	871	876	889	925	906	937	979	1,026	893
2548	1,049	1,055	1,066	1,115	1,106	1,103	1,088	1,105	1,107	1,108	1,079	1,088	1,089
2549	1,095	1,119	1,117	1,090	1,106	1,127	1,128	1,108	1,088	1,050	1,013	1,022	1,089
2550	1,050	1,051	1,038	1,018	1,031	1,061	1,039	1,038	1,027	1,051	1,096	1,135	1,053
2551	1,148	1,365	1,696	2,524	2,417	2,105	2,093	2,018	2,149	1,818	1,711	1,682	1,894
2552	1,705	1,866	1,809	1,656	1,663	1,734	1,748	1,625	1,595	1,495	1,619	1,774	1,691
2553	1,707	1,607	1,448	1,294	1,282	1,275	1,255	1,296	1,317	1,302	1,419	1,466	1,389
2554	1,433	1,471	1,338	1,305	1,306	1,421	1,480	1,543	1,667	1,717	1,765	1,662	1,509
2555	1,544	1,518	1,537	1,600	1,774	1,801	1,700	1,689	1,673	1,642	1,645	1,626	1,646
2556	1,635	1,625	1,551	1,533	1,535	1,528	1,495	1,397	1,295	1,244	1,264	1,291	1,449
2557	1,335	1,340	1,192	1,130	1,117	1,168	1,223	1,272	1,263	1,258	1,231	1,239	1,231
2558	1,239	1,225	1,197	1,160	1,155	1,131	1,209	1,186	1,147	1,199	1,189	1,161	1,183
2559	1,201	1,217	1,205										1,208

## ราคาขายส่งปลายข้าวขาว A-1เลิศ (ใหม่) ตลาดกรุงเทพมหานคร

หน่วย : บาท/100 กก.

ปี	มค.	กพ.	มีค.	เมย.	พค.	มิย.	กค.	สค.	กย.	ตค.	พย.	ธค.	เฉลี่ย
2546	595	591	570	560	556	584	578	583	584	581	583	600	580
2547	630	665	767	788	807	817	802	821	787	765	805	810	772
2548	829	841	836	838	830	818	813	825	836	846	812	800	827
2549	780	787	783	791	771	771	764	772	791	778	747	775	776
2550	829	870	861	822	800	821	829	847	880	950	996	1,074	882
2551	1,123	1,326	1,570	2,212	1,916	1,554	1,490	1,226	1,219	985	869	870	1,363
2552	905	977	1,004	1,008	939	954	960	889	887	852	993	1,175	962
2553	1,255	1,217	1,078	961	941	936	984	1,056	1,150	1,156	1,145	1,119	1,083
2554	1,120	1,180	1,131	1,104	1,130	1,168	1,226	1,290	1,389	1,395	1,600	1,603	1,278
2555	1,528	1,535	1,562	1,595	1,665	1,661	1,621	1,572	1,555	1,555	1,538	1,531	1,577
2556	1,535	1,535	1,497	1,476	1,458	1,442	1,407	1,331	1,207	1,143	964	897	1,324
2557	892	905	888	852	863	905	935	958	944	990	960	955	921
2558	955	955	955	955	963	970	983	1,015	999	1,039	1,057	1,062	992
2559	1,057	1,056	1,055										1,056

## ราคาขายส่งข้าวสารเจ้า 25% ในตลาดกรุงเทพมหานคร

px006-2

หน่วย : บาท/100 กก.

ปี	มค.	กพ.	มีค.	เมย.	พค.	มิย.	กค.	สค.	กย.	ตค.	พย.	ธค.	เฉลี่ย
2546	746	762	730	729	732	743	735	707	705	689	681	694	721
2547	734	746	844	853	849	854	866	900	875	874	904	965	855
2548	984	994	1,000	1,030	1,021	1,018	1,004	1,020	1,022	1,024	994	1,003	1,009
2549	1,016	1,034	1,032	1,006	993	993	998	983	981	969	948	971	994
2550	998	998	979	953	958	982	979	981	983	998	1,058	1,102	997
2551	1,147	1,350	1,681	2,454	2,402	2,062	2,027	1,845	1,896	1,587	1,355	1,408	1,768
2552	1,533	1,566	1,535	1,433	1,417	1,477	1,487	1,377	1,357	1,280	1,399	1,658	1,460
2553	1,480	1,405	1,323	1,178	1,171	1,165	1,167	1,216	1,259	1,255	1,325	1,354	1,275
2554	1,330	1,373	1,266	1,235	1,236	1,335	1,392	1,456	1,575	1,609	1,712	1,663	1,432
2555	1,514	1,488	1,500	1,557	1,738	1,761	1,665	1,649	1,634	1,615	1,609	1,596	1,611
2556	1,605	1,596	1,521	1,503	1,505	1,499	1,465	1,367	1,262	1,213	1,162	1,165	1,405
2557	1,189	1,198	1,093	1,081	1,019	1,077	1,123	1,167	1,159	1,169	1,147	1,149	1,127
2558	1,149	1,135	1,111	1,086	1,085	1,077	1,132	1,125	1,095	1,142	1,139	1,125	1,117
2559	1,149	1,161	1,155										1,155

## ราคาขายส่งข้าวหนึ่ง 100 % ตลาดกรุงเทพมหานคร

หน่วย : บาท/100 กก.

ปี	มค.	กพ.	มีค.	เมย.	พค.	มิย.	กค.	สค.	กย.	ตค.	พย.	ธค.	เฉลี่ย
2546	777	780	762	766	762	784	786	766	760	750	734	726	763
2547	753	787	882	916	933	926	924	995	975	985	1,001	1,037	926
2548	1,057	1,065	1,061	1,132	1,114	1,110	1,090	1,111	1,133	1,133	1,089	1,078	1,098
2549	1,081	1,108	1,108	1,095	1,096	1,123	1,143	1,131	1,124	1,095	1,066	1,057	1,102
2550	1,065	1,065	1,078	1,068	1,062	1,091	1,082	1,078	1,078	1,103	1,175	1,225	1,098
2551	1,248	1,523	1,870	2,751	2,799	2,354	2,344	2,162	2,205	1,892	1,759	1,783	2,058
2552	1,855	2,029	1,976	1,805	1,807	1,946	1,949	1,817	1,907	1,745	1,778	1,882	1,875
2553	1,865	1,779	1,573	1,364	1,352	1,375	1,390	1,481	1,510	1,468	1,506	1,488	1,513
2554	1,494	1,527	1,399	1,395	1,383	1,467	1,513	1,630	1,743	1,755	1,755	1,706	1,564
2555	1,557	1,612	1,722	1,751	1,831	1,804	1,700	1,762	1,740	1,719	1,681	1,619	1,708
2556	1,663	1,640	1,542	1,500	1,540	1,575	1,572	1,466	1,357	1,246	1,342	1,366	1,484
2557	1,389	1,405	1,244	1,224	1,219	1,264	1,294	1,288	1,269	1,263	1,235	1,241	1,278
2558	1,246	1,253	1,205	1,166	1,165	1,148	1,232	1,226	1,167	1,201	1,192	1,179	1,198
2559	1,214	1,240	1,235										1,230

กองส่งเสริมการค้าสินค้าเกษตร 2

## ราคาขายส่งข้าวเหนียว 10% เมล็ดยาว ตลาดกรุงเทพมหานคร

PX007-2

หน่วย : บาท/100 กก.

ปี	มค.	กพ.	มีค.	เมย.	พค.	มิย.	กค.	สค.	กย.	ตค.	พย.	ธค.	เฉลี่ย
2546	1,141	1,163	1,165	1,165	1,165	1,166	1,156	1,371	1,391	1,405	1,239	1,260	1,232
2547	1,305	1,279	1,265	1,265	1,244	1,235	1,235	1,224	1,127	1,098	1,135	1,120	1,211
2548	1,147	1,150	1,150	1,150	1,150	1,150	1,150	1,150	1,150	1,150	1,095	1,090	1,140
2549	1,247	1,264	1,270	1,286	1,340	1,399	1,688	1,741	1,837	1,961	2,044	2,010	1,591
2550	2,023	2,040	2,040	2,040	2,115	2,130	2,130	2,248	2,450	2,325	1,718	1,661	2,077
2551	1,488	1,526	1,655	2,141	1,761	1,594	1,503	1,444	1,405	1,364	1,298	1,325	1,542
2552	1,305	1,387	1,390	1,377	1,370	1,358	1,395	1,367	1,445	1,439	1,757	2,280	1,489
2553	2,205	2,069	1,966	2,119	2,361	2,335	2,813	2,955	2,955	2,955	2,994	2,573	2,525
2554	2,635	2,683	2,820	2,699	2,505	2,598	2,655	2,698	2,641	2,555	2,555	2,425	2,622
2555	2,429	2,376	2,312	2,273	2,355	2,313	2,205	2,245	2,267	2,203	2,170	2,200	2,279
2556	2,470	2,495	2,461	2,421	2,423	2,548	2,555	2,614	2,748	2,737	2,513	2,420	2,534
2557	2,515	2,581	2,507	2,358	2,068	2,093	2,105	2,105	2,130	2,078	1,980	2,077	2,216
2558	2,211	2,228	2,175	2,158	2,302	2,291	2,371	2,428	2,395	2,395	2,395	2,395	2,312
2559	2,518	2,645	2,645										2,603

## ราคาขายส่งปลายข้าวเหนียว A-1 ตลาดกรุงเทพมหานคร

หน่วย : บาท/100 กก.

ปี	มค.	กพ.	มีค.	เมย.	พค.	มิย.	กค.	สค.	กย.	ตค.	พย.	ธค.	เฉลี่ย
2546	857	858	845	845	845	817	821	863	904	846	848	865	851
2547	882	867	865	885	885	885	885	886	905	858	833	835	873
2548	844	845	865	915	868	865	865	875	875	875	875	905	873
2549	912	983	1,072	1,143	1,145	1,204	1,311	1,384	1,532	1,662	1,704	1,661	1,309
2550	1,640	1,640	1,629	1,590	1,590	1,590	1,557	1,585	1,399	1,231	1,266	1,250	1,497
2551	1,196	1,346	1,476	1,795	1,505	1,319	1,253	1,202	1,171	1,021	943	982	1,267
2552	985	1,091	1,103	1,085	1,055	1,055	1,063	1,102	1,191	1,235	1,403	1,603	1,164
2553	1,605	1,605	1,610	1,721	1,811	1,892	2,075	2,225	2,390	2,405	2,405	2,235	1,998
2554	2,205	2,205	2,205	2,196	2,096	2,172	2,219	2,231	2,292	2,231	2,255	2,088	2,200
2555	2,055	1,965	1,953	1,723	1,655	1,662	1,655	1,655	1,705	1,641	1,605	1,621	1,741
2556	1,681	1,715	1,745	1,745	1,745	1,738	1,703	1,655	1,703	1,700	1,572	1,511	1,684
2557	1,529	1,594	1,595	1,584	1,560	1,590	1,605	1,605	1,610	1,638	1,623	1,645	1,598
2558	1,645	1,641	1,645	1,658	1,705	1,720	1,768	1,795	1,812	1,850	1,865	1,875	1,748
2559	1,899	1,934	1,945										1,926

กองส่งเสริมการค้าสินค้าเกษตร 2

## ราคาขายส่งข้าวสารหอมมะลิ 100% ชั้น 2 ในตลาดกรุงเทพมหานคร

PX007-3

หน่วย : บาท/100 กก.

ปี	มค.	กพ.	มีค.	เมษ.	พค.	มิย.	กค.	สค.	กย.	ตค.	พย.	ธค.	เฉลี่ย
2546	1,359	1,440	1,686	1,811	1,837	1,862	1,855	1,972	2,074	1,888	1,865	1,675	1,777
2547	1,856	1,766	1,760	1,743	1,681	1,606	1,477	1,454	1,379	1,427	1,510	1,510	1,597
2548	1,512	1,540	1,540	1,540	1,523	1,471	1,460	1,502	1,501	1,500	1,468	1,465	1,502
2549	1,465	1,538	1,590	1,590	1,618	1,668	1,809	1,825	1,816	1,804	1,621	1,670	1,668
2550	1,782	1,790	1,790	1,780	1,746	1,747	1,750	1,750	1,750	1,765	1,855	1,955	1,788
2551	2,043	2,227	2,416	3,322	3,214	2,729	2,637	2,419	2,459	2,434	2,471	2,465	2,570
2552	2,505	2,676	2,727	2,705	2,680	2,773	2,952	3,042	3,144	3,197	2,775	3,100	2,856
2553	3,049	2,988	2,931	2,899	2,849	2,741	2,859	2,904	3,040	2,940	2,793	2,698	2,891
2554	2,646	2,580	2,522	2,516	2,590	2,687	2,859	2,894	3,035	3,054	3,146	2,948	2,790
2555	2,916	2,931	2,925	2,829	2,954	3,052	3,000	3,118	3,230	3,190	3,029	3,033	3,017
2556	3,237	3,292	3,238	3,245	3,257	3,295	3,293	3,289	3,354	3,355	3,355	3,238	3,287
2557	3,121	3,007	2,899	2,870	2,870	2,928	3,035	3,053	3,125	3,135	2,717	2,804	2,964
2558	2,899	2,925	2,805	2,734	2,714	2,643	2,750	2,787	2,716	2,702	2,548	2,379	2,717
2559	2,365	2,327	2,232										2,308

## ราคาขายส่งปลายข้าวสารหอมมะลิในตลาดกรุงเทพมหานคร

หน่วย : บาท/100 กก.

ปี	มค.	กพ.	มีค.	เมษ.	พค.	มิย.	กค.	สค.	กย.	ตค.	พย.	ธค.	เฉลี่ย
2546	636	650	628	605	614	639	642	673	705	704	678	728	659
2547	828	953	1,001	1,037	1,067	995	950	963	850	833	894	887	938
2548	913	909	881	875	868	846	850	907	899	898	869	823	878
2549	800	833	839	828	813	848	869	870	886	866	834	856	845
2550	895	930	925	958	955	993	996	1,008	1,027	1,034	1,116	1,201	1,003
2551	1,263	1,442	1,635	2,298	2,055	1,688	1,700	1,593	1,767	1,795	1,388	1,192	1,651
2552	1,305	1,528	1,647	1,633	1,584	1,610	1,605	1,488	1,250	1,132	1,272	1,403	1,455
2553	1,363	1,330	1,176	1,127	1,025	1,026	1,069	1,158	1,251	1,214	1,207	1,189	1,178
2554	1,159	1,187	1,152	1,197	1,261	1,314	1,352	1,437	1,508	1,495	1,595	1,611	1,356
2555	1,616	1,680	1,704	1,757	1,812	1,805	1,680	1,655	1,696	1,642	1,592	1,576	1,685
2556	1,599	1,625	1,616	1,608	1,591	1,592	1,603	1,555	1,555	1,555	1,153	1,095	1,512
2557	1,045	1,096	1,085	1,027	1,015	1,026	1,066	1,092	1,075	1,083	1,038	1,048	1,058
2558	1,045	1,023	1,025	1,022	1,015	1,036	1,096	1,169	1,167	1,156	1,150	1,159	1,089
2559	1,167	1,175	1,181										1,174

## ราคาขายส่งข้าวหอมปทุมธานี ตลาดกรุงเทพมหานคร

PX009

หน่วย : บาท/100 กก.

ปี	มค.	กพ.	มีค.	เมย.	พค.	มิย.	กค.	สค.	กย.	ตค.	พย.	ธค.	เฉลี่ย
2547	-	-	-	-	1,111	990	971	1,000	1,162	1,117	1,150	1,150	1,081
2548	1,150	1,150	1,150	1,150	1,150	1,150	1,150	1,180	1,190	1,190	1,190	1,190	1,166
2549	1,209	1,234	1,290	1,290	1,290	1,388	1,481	1,490	1,490	1,487	1,351	1,290	1,358
2550	1,373	1,390	1,368	1,290	1,284	1,280	1,280	1,186	1,170	1,183	1,321	1,388	1,293
2551	1,484	1,749	2,393	2,911	2,754	2,455	2,320	2,202	2,328	2,231	2,105	2,159	2,258
2552	2,205	2,413	2,393	2,258	2,364	2,435	2,494	2,230	2,185	1,988	2,291	2,590	2,321
2553	2,545	2,447	2,156	2,044	2,093	2,103	2,238	2,228	2,333	2,327	2,456	2,246	2,268
2554	2,215	2,213	1,989	1,851	1,796	2,031	2,076	2,210	2,520	2,724	2,728	2,621	2,248
2555	2,555	2,609	2,695	2,616	2,664	2,705	2,737	2,778	2,837	2,760	2,640	2,599	2,683
2556	2,803	2,889	2,779	2,745	2,717	2,706	2,662	2,623	2,451	2,314	2,160	2,118	2,581
2557	2,121	2,145	2,035	1,747	1,672	1,731	1,815	1,774	1,689	1,665	1,638	1,672	1,809
2558	1,887	2,027	2,011	2,027	2,083	2,195	2,292	2,336	2,194	2,154	1,915	1,726	2,071
2559	1,771	1,849	1,828										1,816

## ราคาขายส่งปลายข้าวหอมปทุมธานี ตลาดกรุงเทพมหานคร

หน่วย : บาท/100 กก.

ปี	มค.	กพ.	มีค.	เมย.	พค.	มิย.	กค.	สค.	กย.	ตค.	พย.	ธค.	เฉลี่ย
2547	-	-	-	-	901	880	821	840	806	798	844	862	844
2548	882	893	851	845	843	823	820	847	848	848	836	815	846
2549	789	800	817	811	792	809	818	818	826	825	782	793	807
2550	844	891	918	898	886	909	915	928	952	976	1,063	1,133	943
2551	1,202	1,392	1,594	2,232	1,961	1,623	1,642	1,429	1,589	1,560	1,119	1,055	1,533
2552	1,155	1,366	1,554	1,478	1,406	1,450	1,443	1,275	1,055	959	1,124	1,271	1,295
2553	1,293	1,265	1,107	1,024	964	957	1,011	1,093	1,166	1,181	1,145	1,142	1,112
2554	1,127	1,178	1,135	1,144	1,205	1,249	1,299	1,364	1,455	1,440	1,594	1,612	1,317
2555	1,609	1,653	1,665	1,708	1,755	1,755	1,620	1,645	1,658	1,630	1,564	1,540	1,650
2556	1,564	1,600	1,565	1,540	1,540	1,545	1,555	1,545	1,430	1,406	1,080	1,055	1,452
2557	955	1,051	1,044	957	910	928	972	995	973	1,020	993	1,007	984
2558	1,004	996	990	982	987	1,001	1,028	1,046	1,080	1,095	1,095	1,095	1,033
2559	1,111	1,125	1,117										1,118

## ราคาข้าวเปลือกหอมปทุมธานี ที่โรงสีรับซื้อในส่วนภูมิภาค

หน่วย : บาท/ตัน

ปี	มค.	กพ.	มีค.	เมย.	พค.	มิย.	กค.	สค.	กย.	ตค.	พย.	ธค.	เฉลี่ย
2547	-	-	-	-	-	-	-	-	5,810	5,968	6,220	6,221	6,055
2548	6,417	6,541	6,485	6,500	6,500	6,547	6,550	6,600	6,600	6,626	6,700	6,700	6,564
2549	6,700	6,880	6,800	6,750	6,750	6,780	6,845	7,159	7,050	6,686	6,532	6,521	6,788
2550	7,026	7,400	7,386	7,011	6,617	6,624	6,600	6,600	6,600	6,616	6,991	7,447	6,910
2551	7,582	9,032	11,587	14,450	13,766	10,902	12,650	11,925	12,118	11,514	9,743	9,725	11,250
2552	10,980	11,224	11,695	10,683	10,450	11,123	12,477	10,320	9,764	8,929	9,884	11,955	10,790
2553	11,850	11,330	10,400	9,612	9,765	9,940	10,868	10,524	11,385	11,392	12,003	11,097	10,847
2554	10,639	10,974	10,015	9,232	9,149	10,110	10,992	11,109	11,842	12,830	13,044	12,813	11,062
2555	12,125	12,318	12,495	12,771	12,790	12,800	12,488	12,801	13,316	12,998	12,786	12,925	12,718
2556	13,106	13,620	13,700	13,705	14,150	14,134	13,838	13,765	12,349	11,285	10,368	9,913	12,828
2557	9,901	9,850	9,555	8,883	8,479	8,454	8,751	8,751	8,947	8,909	8,374	8,807	8,972
2558	9,358	9,733	9,933	9,985	10,090	10,600	11,667	12,726	11,181	10,629	9,547	8,953	10,367
2559	9,054	9,280	9,508										9,281





## มันสำปะหลัง

1. ผลผลิต	ปี 52/53	ปี 53/54	ปี 54/55	ปี 55/56	ปี 56/57	ปี 57/58	ปี 58/59
(ล้านตันหัวมันสด)							
ผลผลิตของไทย	22.01	21.86	26.60	30.23	30.02	32.36	30.91
พื้นที่เก็บเกี่ยว (ล้านไร่)	7.30	7.09	7.91	8.66	8.43	8.96	8.90
2. ต้นทุนการผลิตหัวมันสด (บาท/กก.)	1.62	1.68	1.73	1.81	1.87	1.88	1.90
3. ราคา (บาท/กก.)	ปี53/54	ปี54/55	ปี55/56	ปี56/57	ปี57/58	ก.พ.59	มี.ค.59
หัวมันสดคละเกษตรกรขายได้	2.49	2.01	2.15	2.07	2.07	1.76	1.80
หัวมันสดซื้อแป่ง 25% จ.นครราชสีมา	2.92	2.43	2.39	2.28	2.40	2.03	2.06
มันเส้น FOB (US\$/ตัน)	256.65	238.48	235.38	227.50	216.33	165.25	165.76
แป่งมัน FOB (US\$/ตัน)	519.20	436.46	470.99	442.85	421.44	375.00	380.45
4. การส่งออก (ล้านตันผลิตภัณฑ์)	ปี52/53	ปี53/54	ปี54/55	ปี55/56	ปี56/57	ปี57/58	ปี58/59
มันเส้น	4.11	3.22	4.313	4.611	7.376	1.3731	1.1478
มันอัดเม็ด	0.16	0.03	0.037	0.118	0.012	0.0070	0.0001
แป่งดิบ	1.74	1.58	2.227	2.210	3.290	0.5397	0.6345
แป่งแปรรูป	0.63	0.86	0.736	0.838	0.958	0.1309	0.1240
ผลิตภัณฑ์มันสำปะหลังอื่นๆ	0.56	0.40	0.647	0.550	0.517	0.0923	0.0711
รวม	7.20	6.09	7.960	8.327	12.153	2.1430	1.9775

### 5. สถานการณ์ปี 2558/59

#### 5.1 ในประเทศ

สำนักงานเศรษฐกิจการเกษตร (สศก.) ประมาณการผลผลิตปี 2558/59 อยู่ที่ 30.91 ล้านตัน ลดลงจากปีที่ผ่านมาที่มีผลผลิตประมาณ 32.36 ล้านตัน หรือคิดเป็นร้อยละ 4.48 ต้นทุนการผลิต กก.ละ 1.90 บาท เพิ่มขึ้นจากปีที่ผ่านมาที่มีต้นทุน กก.ละ 1.88 บาท หรือคิดเป็นร้อยละ 1.06 โดยแหล่งเพาะปลูกมันสำปะหลังที่สำคัญของไทยอยู่ที่จังหวัดนครราชสีมา (18%) กำแพงเพชร (8%) ชัยภูมิ (6%) กาญจนบุรี (5%) อุบลราชธานี (5%) สระแก้ว (4%) ซึ่งผลผลิตจาก 6 จังหวัดดังกล่าวจะมีประมาณ 11.75 ล้านตัน คิดเป็นร้อยละ 46 ของผลผลิตรวมทั้งประเทศ

สำหรับฤดูการเก็บเกี่ยวมันสำปะหลังปกติจะเริ่มออกสู่ตลาดตั้งแต่เดือนตุลาคมและจะเก็บเกี่ยวมากในช่วงเดือนธันวาคม-มีนาคม ประมาณร้อยละ 70 ของผลผลิตทั้งประเทศ แต่ในปี 2558 ที่ผ่านมากเกษตรกรประสบปัญหาภาวะฝนทิ้งช่วง ส่งผลให้ผลผลิตได้รับความเสียหายเกษตรกรต้องไถต้นมันสำปะหลังทิ้งและปลูกชดเชยทำให้การเก็บเกี่ยวผลผลิตเลื่อนระยะเวลาออกไป โดยจะออกสู่ตลาดมากในช่วงเดือนมกราคม - เมษายน 2559 ประมาณ 20.92 ล้านตัน คิดเป็นร้อยละ 67.69 ของผลผลิตรวม

ปัจจุบัน (มี.ค.59) ราคาหัวมันสด (ซื้อแป่ง 25%) ที่เกษตรกรจำหน่ายได้ จ.นครราชสีมา อยู่ที่ กก.ละ 2.06 บาท

#### 5.2 ต่างประเทศ

การส่งออกผลิตภัณฑ์มันสำปะหลังของไทย เดือน ก.พ. 59 ไทยส่งออกมันเส้น 617,134 ตัน มูลค่า 3,764 ล้านบาท แป่งมันแปรรูป 65,475 ตัน มูลค่า 1,585 ล้านบาท แป่งมันดิบ 361,693 ตัน มูลค่า 4,697 ล้านบาท ผลิตภัณฑ์มันสำปะหลังอื่นๆ 47,856 ตัน มูลค่า 197 ล้านบาท

ด้านราคาส่งออก น้ำมัน ราคาจำหน่าย F.O.B. เฉลี่ยเดือน มี.ค. 59 ตันละ 165.76 เหรียญสหรัฐ เพิ่มขึ้นจากเดือนก่อนร้อยละ 0.31 แป้งมัน ราคา F.O.B. เฉลี่ยเดือน มี.ค. 59 ตันละ 380.45 เหรียญสหรัฐ เพิ่มขึ้นจากเดือนก่อนร้อยละ 1.45

## 6. การแต่งตั้งคณะกรรมการในคณะกรรมการนโยบายและบริหารจัดการตลาดมันสำปะหลัง (นบมส.)

6.1 คณะที่ปรึกษาคณะกรรมการนโยบายและบริหารจัดการมันสำปะหลัง โดยมีผู้แทนสมาคมการผลิต การค้ามันเส้น/แป้งมัน/เอทานอล และผู้แทนเกษตรกรผู้ปลูกมันสำปะหลัง ร่วมเป็นคณะที่ปรึกษาเพื่อทำหน้าที่เสนอความเห็น ข้อเสนอแนะแนวทางการกำหนดยุทธศาสตร์และการบริหารจัดการตลาดมันสำปะหลังปี 2557/58 ต่อคณะกรรมการนโยบายและบริหารจัดการมันสำปะหลัง

6.2 คณะอนุกรรมการตรวจสอบข้อเท็จจริงกรณี อคส. ออกหลักฐานหนังสือรับรองการหักภาษี ณ ที่จ่ายล่าช้าตามโครงการแทรกแซงตลาดมันสำปะหลังปี 2554/55 และปี 2555/56 โดยมีอธิบดีกรมการค้าภายใน เป็นประธานอนุกรรมการ และรองอธิบดีกรมการค้าภายใน (ที่กำกับดูแลกองส่งเสริมการค้าสินค้าเกษตร 2) เป็นอนุกรรมการและเลขานุการ เพื่อทำหน้าที่พิจารณาตรวจสอบข้อเท็จจริงเกี่ยวกับการออกใบรับรองภาษีหัก ณ ที่จ่ายล่าช้าในโครงการแทรกแซงตลาดมันสำปะหลังปี 2554/55 และปี 2555/56

6.3 คณะอนุกรรมการกำกับดูแลการดำเนินการบริหารจัดการตลาดมันสำปะหลัง โดยมีรองอธิบดี กรมการค้าภายใน (ที่กำกับดูแลกองส่งเสริมการค้าสินค้าเกษตร 2) เป็นประธานอนุกรรมการ และผู้อำนวยการ กองส่งเสริมการค้าสินค้าเกษตร 2 เป็นอนุกรรมการและเลขานุการ เพื่อทำหน้าที่พิจารณากำหนดหลักเกณฑ์ วิธีการ และเงื่อนไขต่างๆ ในการดำเนินการตามแนวทางการบริหารจัดการตลาดมันสำปะหลัง

6.4 คณะอนุกรรมการกำกับดูแลการดำเนินการบริหารจัดการตลาดมันสำปะหลัง ระดับจังหวัด โดยมี ผู้ว่าราชการจังหวัด เป็นประธานอนุกรรมการ และการค้าภายในจังหวัด เป็นอนุกรรมการและเลขานุการ เพื่อทำหน้าที่ติดตามกำกับดูแล แก้ไขปัญหาและบริหารจัดการมันสำปะหลังทั้งด้านการผลิตและการตลาด มันสำปะหลังในจังหวัด

6.5 คณะทำงานระบายนโยบายผลิตภัณฑ์มันสำปะหลังคงเหลือในสต็อกของรัฐบาล โดยมีรองอธิบดีกรมการค้า ต่างประเทศ (ที่กำกับดูแลกองบริหารการค้าสินค้าทั่วไป) เป็นประธานคณะทำงาน และผู้อำนวยการกองบริหาร การค้าสินค้าทั่วไป เป็นคณะทำงานและเลขานุการ เพื่อทำหน้าที่พิจารณาหลักเกณฑ์ แนวทาง และเงื่อนไข การระบายนโยบายและจำหน่ายผลิตภัณฑ์มันสำปะหลังตามโครงการของรัฐ

6.6 คณะทำงานวางแผนการผลิตและการตลาดสินค้ามันสำปะหลังครบวงจร ปี 2559/60 โดยมี รองอธิบดีกรมการค้าภายใน (นางสาวสุทัศน์ ราชเรืองระบิน) เป็นประธาน และผู้เชี่ยวชาญเฉพาะด้านส่งเสริม การค้าสินค้าเกษตร เป็นเลขานุการ ผู้อำนวยการกองส่งเสริมการค้าสินค้าเกษตร 2 และผู้อำนวยการกลุ่มพืชไร่ เป็นผู้ช่วยเลขานุการ ทำหน้าที่วางแผนการผลิตและการตลาดสินค้ามันสำปะหลังปี 2559/60 ให้ครบวงจรสอดคล้อง กับความต้องการของตลาดทั้งในประเทศและต่างประเทศ

## 7. แนวทางการบริหารจัดการตลาดมันสำปะหลัง ปี 2558/59

คณะรัฐมนตรีมีมติเมื่อวันที่ 8 ธันวาคม 2558 และ 9 กุมภาพันธ์ 2559 อนุมัติแนวทางการบริหาร จัดการตลาดมันสำปะหลัง ปี 2558/59 จำนวน 3 โครงการ ประกอบด้วย

(1) โครงการเพิ่มประสิทธิภาพการเพาะปลูกมันสำปะหลังในระบบน้ำหยด ปี 2558/59 เป้าหมาย เกษตรกรรายย่อยผู้ปลูกมันสำปะหลัง 20,000 ราย วงเงินกู้รายละไม่เกิน 230,000 บาท โดยใช้เงินทุนจาก ธ.ก.ส. 4,600 ล้านบาท รัฐชดเชยดอกเบี้ยอัตราร้อยละ FDR+1 ต่อปี ระยะเวลา 24 เดือน เป็นวงเงินชดเชยดอกเบี้ย 204.70 ล้านบาท ระยะเวลาโครงการ 1 ธันวาคม 2558 – 31 ธันวาคม 2561

ผลการดำเนินการ ธ.ก.ส. ในฐานะหน่วยงานหลักในการให้สินเชื่อและชดเชยดอกเบี้ยให้แก่เกษตรกร ตามโครงการเพิ่มประสิทธิภาพการเพาะปลูกในระบบน้ำหยด ปี 2558/59 ได้อนุมัติเกษตรกรเข้าร่วมโครงการฯ แล้ว และจ่ายเงินชดเชยแล้ว 1,470 ราย วงเงินกู้ 137.65 ล้านบาท

(2) โครงการชะลอการเก็บเกี่ยวมันสำปะหลัง ปี 2558/59 กลุ่มเป้าหมายเกษตรกรรายย่อยผู้ปลูกมันสำปะหลัง 100,000 ราย วงเงินกู้รายละไม่เกิน 50,000 บาท โดยใช้เงินทุนจาก ธ.ก.ส. 5,000 ล้านบาท รัฐชดเชยดอกเบี้ยอัตราร้อยละ FDR+1 ต่อปี ระยะเวลา 6 เดือน เป็นวงเงินชดเชยดอกเบี้ย 55.625 ล้านบาท ระยะเวลาโครงการ 1 ธันวาคม 2558 – 31 ตุลาคม 2559

ผลการดำเนินการ ธ.ก.ส. ในฐานะหน่วยงานหลักในการให้สินเชื่อและชดเชยดอกเบี้ยให้แก่เกษตรกร ตามโครงการเพิ่มประสิทธิภาพการเพาะปลูกในระบบน้ำหยด ปี 2558/59 ได้อนุมัติเกษตรกรเข้าร่วมโครงการฯ แล้ว และจ่ายเงินชดเชยแล้ว 3,403 ราย วงเงินกู้ 124.46 ล้านบาท

(3) โครงการสินเชื่อเพื่อรวบรวมและสร้างมูลค่าเพิ่มมันสำปะหลัง เป้าหมายปริมาณการรับซื้อหัวมันสดและแปรรูปของสหกรณ์ภาคการเกษตร กลุ่มเกษตรกร และวิสาหกิจชุมชน จำนวน 1,000,000 ตัน รัฐชดเชยดอกเบี้ยในอัตราร้อยละ 3 ต่อปี ระยะเวลาชดเชย 12 เดือน วงเงินสินเชื่อ 2,500 ลบ. โดยใช้ เงินทุนจาก ธ.ก.ส. วงเงินชดเชยดอกเบี้ย 75 ลบ.

ผลการดำเนินการ ธ.ก.ส. ในฐานะหน่วยงานหลักในการให้สินเชื่อและชดเชยดอกเบี้ยให้แก่สหกรณ์ภาคการเกษตร กลุ่มเกษตรกร วิสาหกิจชุมชน โครงการสนับสนุนสินเชื่อเพื่อรวบรวมและสร้างมูลค่าเพิ่มมันสำปะหลัง ปี 2558/59 มีสหกรณ์การเกษตรสมัครเข้าร่วมโครงการแล้ว จำนวน 12 ราย วงเงินกู้ 110.50 ล้านบาท

ราคามันสำปะหลังและผลิตภัณฑ์

	ต.ค.	พ.ย.	ธ.ค.	ม.ค.	ก.พ.	มี.ค.	เม.ย.	พ.ค.	มิ.ย.	ก.ค.	ส.ค.	ก.ย.	เฉลี่ย
<b>1. ราคามันสำปะหลังเกรดทรายได้ : สำนักงานเศรษฐกิจการเกษตร</b>													
2552/53	1.24	1.45	1.79	1.93	1.78	1.88	2.10	2.16	2.28	2.61	2.95	2.55	2.06
2553/54	2.40	2.57	2.73	2.82	2.96	2.93	2.77	2.55	2.20	2.02	2.00	1.92	2.49
2554/55	1.73	2.22	2.45	2.25	1.88	1.75	1.80	1.89	1.97	1.90	2.07	2.21	2.01
2555/56	2.10	2.25	2.12	2.01	2.04	2.19	2.25	2.22	2.20	2.14	2.16	2.13	2.15
2556/57	1.96	2.09	2.17	2.13	2.26	2.21	2.21	2.15	1.98	1.83	1.87	2.00	2.07
2557/58	2.04	2.24	2.31	2.28	2.15	2.18	2.16	2.12	2.18	2.18	2.28	2.31	2.20
2558/59	2.08	1.99	1.95	1.87	1.76	1.80							
<b>2. ราคามันสำปะหลังเชื้อแป้ง 25% จนครราชสีมา</b>													
2552/53	1.54	1.75	1.95	1.97	1.96	2.29	2.60	2.73	2.96	3.35	3.38	3.11	2.47
2553/54	2.98	3.12	3.10	3.14	3.26	3.29	3.20	2.96	2.70	2.59	2.42	2.23	2.92
2554/55	2.38	2.76	2.65	2.38	2.30	2.30	2.32	2.36	2.53	2.41	2.40	2.40	2.43
2555/56	2.45	2.48	2.30	2.18	2.14	2.16	2.47	2.52	2.52	2.62	2.51	2.47	2.39
2556/57	2.38	2.38	2.27	2.11	2.25	2.36	2.39	2.29	2.25	2.15	2.21	2.33	2.28
2557/58	2.39	2.50	2.54	2.32	2.23	2.25	2.36	2.44	2.40	2.40	2.49	2.48	2.40
2558/59	2.45	2.35	2.25	2.10	2.03	2.06							2.21
<b>3. ราคาส่งออก เอฟ.โอ.บี.มันเส้น</b>													
2552/53	4.97	5.45	5.63	5.65	5.65	5.92	6.17	6.42	6.54	6.60	6.73	6.73	6.04
2553/54	6.63	6.21	7.24	7.83	8.08	8.43	8.18	8.09	7.98	7.71	7.42	7.55	7.61
2554/55	7.80	7.96	7.89	7.64	7.36	6.81	6.96	7.38	7.32	7.04	7.01	7.17	7.36
2555/56	7.21	7.22	7.12	6.83	6.74	6.87	7.03	7.03	7.05	7.08	7.62	7.65	7.12
2556/57	7.65	7.65	7.64	7.43	7.41	7.20	7.20	7.20	7.20	7.20	7.20	7.47	7.37
2557/58	7.66	7.85	7.85	7.28	7.00	7.00	7.03	7.21	7.67	7.70	7.94	7.97	7.51
2558/59	7.78	7.15	6.69	6.34	5.88	5.84							6.61
<b>4. ราคาส่งออก เอฟ.โอ.บี.แป้งมัน</b>													
2552/53	9.79	10.90	12.56	13.18	13.18	13.60	14.68	15.33	15.88	18.93	19.12	15.98	14.43
2553/54	15.93	16.23	16.68	16.68	16.68	16.93	16.15	15.50	14.66	13.71	13.17	12.60	15.41
2554/55	13.27	13.77	13.93	13.49	13.48	12.89	13.08	13.55	13.58	13.61	13.57	13.57	13.48
2555/56	13.63	13.81	13.64	13.45	13.45	13.50	13.87	14.76	15.43	15.45	14.79	14.08	14.16
2556/57	13.84	13.91	13.60	13.19	13.79	14.05	14.05	13.85	13.73	13.48	13.50	13.74	13.73
2557/58	13.91	14.02	13.84	13.64	13.33	13.48	13.86	14.53	14.86	15.03	15.63	15.34	14.29
2558/59	15.02	14.03	13.54	13.57	13.35	13.41							13.82

ที่มา : สำนักงานเศรษฐกิจการเกษตร , กรมการค้าภายใน , สมาคมการค้ามันสำปะหลังไทย

ปริมาณการส่งออกมันสำปะหลัง

หน่วย : ตัน

	ต.ค.	พ.ย.	ธ.ค.	ม.ค.	ก.พ.	มี.ค.	เม.ย.	พ.ค.	มิ.ย.	ก.ค.	ส.ค.	ก.ย.	รวม
<b>1. ปริมาณการส่งออกมันเส้น</b>													
2552/53	448,978	404,876	667,665	362,782	485,874	574,577	663,223	406,744	390,083	180,963	201,002	245,477	5,032,244
2553/54	117,666	181,210	247,863	322,979	414,316	476,925	81,402	414,666	135,259	234,876	368,168	166,305	3,161,535
2554/55	234,400	237,068	611,534	335,065	568,583	143,319	504,954	415,399	173,324	220,817	677,800	201,396	4,313,649
2555/56	412,309	474,296	496,756	491,038	600,066	568,491	299,060	423,579	246,464	606,968	347,435	345,245	5,301,707
2556/57	484,121	386,805	966,316	819,881	816,765	713,492	286,908	472,376	493,606	456,984	674,892	346,349	6,918,495
2557/58	458,498	404,420	834,126	564,188	808,958	721,695	665,123	1,071,483	692,159	641,296	299,125	253,165	7,414,237
2558/59	559,813	367,377	615,693	530,634	617,135								2,690,651
<b>2. ปริมาณการส่งออกแป้งมันดิบ</b>													
2552/53	237,147	188,308	187,890	193,985	208,452	205,142	188,353	127,158	109,976	92,210	98,325	106,498	1,943,444
2553/54	121,436	145,169	144,860	109,701	147,535	168,195	126,177	110,530	108,529	160,799	193,099	54,846	1,580,866
2554/55	214,634	207,929	164,486	142,791	161,679	202,940	154,784	228,206	184,001	188,842	212,405	164,566	2,227,263
2555/56	254,398	202,033	141,236	198,821	174,756	224,285	160,581	174,158	126,204	119,013	206,826	228,022	2,210,332
2556/57	262,041	265,234	254,288	225,943	277,252	268,339	189,933	171,703	190,751	250,287	286,595	321,615	2,963,981
2557/58	326,962	238,123	272,262	261,138	278,533	335,935	237,061	285,492	234,724	163,138	193,968	192,273	3,019,598
2558/59	219,042	260,589	268,028	272,765	361,693								1,382,118
<b>3. ปริมาณการส่งออกแป้งมันแปรรูป</b>													
2552/53	53,193	58,728	54,383	56,995	49,170	63,526	53,228	41,891	54,182	50,229	48,915	46,389	630,829
2553/54	45,231	65,464	55,714	57,492	65,885	72,507	66,302	58,816	67,032	56,148	60,676	189,382	860,639
2554/55	54,837	62,785	51,937	52,327	51,678	68,121	56,928	69,115	63,746	69,699	60,876	73,874	735,923
2555/56	84,512	72,345	57,698	66,220	68,630	72,988	63,803	77,513	71,719	69,241	68,616	65,451	838,736
2556/57	72,580	71,787	65,727	66,912	63,569	72,287	84,544	74,545	67,336	76,854	74,830	82,296	873,267
2557/58	84,892	72,327	70,710	65,577	65,319	82,721	71,374	79,625	73,197	74,195	62,610	71,730	874,276
2558/59	74,875	76,396	65,919	58,550	65,475								341,215

ที่มา : กรมศุลกากร



## ยางพารา

รายการ/ปี	ปี 2555	ปี 2556	ปี 2557	ปี 2558	ปี 2559 (F)
<b>1. ผลผลิตและความต้องการใช้</b>					
<b>1.1 โลก</b>					
(1) เนื้อที่ปลูก (ล้านไร่)	73.97	76.38	77.98	77.60	Na
(2) ผลผลิต (ล้านตัน)	11.60	12.04	12.07	12.00	13.15
(3) การใช้ (ล้านตัน)	11.01	11.36	12.16	12.24	Na
(4) การส่งออก (ล้านตัน)	8.67	9.74	10.23	10.00	Na
<b>1.2 ไทย</b>					
(1) เนื้อที่กรี๊ดได้ (ล้านไร่)	15.60	16.46	18.22	18.85	19.61
(2) ผลผลิต (ล้านตัน)	3.89	4.29	4.57	4.47	4.70
(3) การใช้ในประเทศ (ล้านตัน)	0.51	0.52	0.54	0.58	0.61
(4) การส่งออก (ล้านตัน)	3.02	3.65	3.76	3.64	0.64 (ม.ค.-ก.พ.59)
ที่มา : สศก. , การยางแห่งประเทศไทย (สถาบันวิจัยยาง)					
หมายเหตุ (F) = พยากรณ์					

<b>2. ต้นทุน (บาท/กก.)</b>	64.20	65.25	63.08	64.61	Na
----------------------------	-------	-------	-------	-------	----

รายการ/ปี	ปี 2555	ปี 2556	ปี 2557	ปี 2558	ปี 2559
<b>3. ราคายางพารา (บาท/กก.)</b>					<u>ก.พ.59</u> <u>มี.ค.59</u> $\Delta$ (%)
<b>3.1 น้ำยางสด</b>					
(1) ท้องถิ่น <sup>2</sup> (จ.สงขลา)	89.73	71.79	53.70	44.55	34.05   44.04 $\uparrow$ 29.33
(2) โรงงานรับซื้อ <sup>2</sup> (จ.สงขลา)	89.76	73.73	55.23	45.08	36.05   46.04 $\uparrow$ 27.71
<b>3.2 ยางแผ่นดิบชั้น 3</b>					
(1) เกษตรกรขายได้ <sup>1</sup>	87.15	74.75	53.93	44.17	35.42   39.78 $\uparrow$ 12.31
(2) ท้องถิ่น <sup>2</sup> (จ.สงขลา)	91.11	75.51	55.54	46.69	36.75   43.92 $\uparrow$ 19.51
(3) ตลาดกลางสงขลา <sup>2</sup>	93.52	77.42	57.85	48.98	38.42   45.78 $\uparrow$ 19.16
<b>3.3 ยางแผ่นรมควันชั้น 3</b>					
(1) ตลาดกลางสงขลา <sup>2</sup>	96.97	80.25	60.80	51.39	40.42   48.74 $\uparrow$ 20.58
(2) F.O.B. กรุงเทพฯ <sup>3</sup>	106.26	86.00	63.89	54.40	45.44   51.56 $\uparrow$ 13.47
(3) F.O.B. สิงคโปร์ <sup>3</sup>	104.60	84.45	63.00	53.06	44.93   51.00 $\uparrow$ 13.51
(4) C&F โตเกียว <sup>3</sup>	102.71	82.72	62.63	53.15	45.48   51.56 $\uparrow$ 13.37

ที่มา : 1 = สศก. , 2 = กยท. (สถาบันวิจัยยาง) , 3 = กยท. (สกย.)

#### 4. สถานการณ์ยางพารา ปี 2559

4.1 การผลิต สศก. คาดการณ์ (23 ธ.ค.58) เนื้อที่กรี๊ดได้ ปี 2559 เพิ่มขึ้นจากปีที่แล้ว จากยางพาราที่ปลูกเมื่อปี 2553 เริ่มกรี๊ดได้จำนวนมาก เนื่องจากภาครัฐมีโครงการปลูกยางพารา 1 ล้านไร่ ระยะที่ 2 (ปี 2550-2553) ประกอบกับราคาที่เกษตรกรขายได้ในปี 2553 อยู่ในเกณฑ์ดีที่ กก.ละ 102.76 บาท จึงจูงใจให้เกษตรกรขยายการปลูกในพื้นที่ พืชไร่ ไม้ผลที่ว่าง และในบางพื้นที่มีการโค่นยางพาราที่อายุมากแล้วปลูกใหม่สำหรับผลผลิตต่อไร่คาดว่าจะเพิ่มขึ้น เนื่องจากในแหล่งผลิตทางภาคใต้และภาคตะวันออกเฉียงเหนือที่กรี๊ดได้เป็นยางพาราอายุ 10-15 ปี ซึ่งเป็นช่วงอายุที่ให้ผลผลิตสูง

4.2 สถานการณ์ยางพารา เดือนมีนาคม 2559 ราคาอย่างแผ่นดิบชั้น 3 เกษตรกรขายได้ (สศก.) และท้องถิ่น เฉลี่ย กก.ละ 39.78 บาท และ กก.ละ 43.92 บาท ปรับตัวสูงขึ้นจากเดือนก่อนคิดเป็นร้อยละ 12.31 และ 19.51 ตามลำดับ ราคาอย่างแผ่นรมควัน ชั้น 3 ตลาดสงขลา เฉลี่ย กก.ละ 48.74 บาท ปรับตัวสูงขึ้นคิดเป็นร้อยละ 20.58 โดยราคาอย่างเคลื่อนไหวปรับตัวสูงขึ้น จากเข้าสู่ช่วงยางผลัดใบ ปริมาณยางออกสู่ตลาดน้อย ประกอบกับผู้ประกอบการยังมีความต้องการซื้อต่อเนื่องเพื่อสต็อกสำรอง สำหรับราคาอย่างแผ่นรมควัน ชั้น 3 ท่าเรือกรุงเทพฯ (F.O.B.) เฉลี่ย กก.ละ 51.56 บาท ปรับตัวสูงขึ้นร้อยละ 13.50 สำหรับราคาอย่างแผ่นรมควัน ชั้น 3 ตลาดต่างประเทศ ณ ตลาดสิงคโปร์ (F.O.B.) เฉลี่ย กก.ละ 51.00 บาท และตลาดโตเกียว (C&F) เฉลี่ย กก.ละ 51.56 บาท ปรับตัวสูงขึ้นจากเดือนที่ผ่านมาร้อยละ 13.51 และ 13.37 ตามลำดับ ราคาอย่างปรับตัวสูงขึ้นแต่ยังเคลื่อนไหวในเกณฑ์ต่ำ โดยมีปัจจัยบวกจากนโยบายลดการส่งออกเป็นเวลา 6 เดือน ของประเทศผู้ผลิตสำคัญ 3 ประเทศ (ไทย อินโดนีเซีย มาเลเซีย) ซึ่งจะช่วยให้อุปทานยางในตลาดโลกลดลง รวมทั้งนักลงทุนเริ่มมีความเชื่อมั่นในเศรษฐกิจสหรัฐฯ และนโยบายกระตุ้นเศรษฐกิจของประเทศต่างๆ ที่คาดว่าจะส่งผลกระทบต่อระบบเศรษฐกิจโลก อย่างไรก็ตาม ราคาน้ำมันดิบที่อยู่ในระดับต่ำต่อเนื่อง และความผันผวนของเศรษฐกิจจีน ยังคงเป็นปัจจัยลบต่อราคาอย่าง ทั้งนี้ เปรียบเทียบกับช่วงเดียวกันของ ปี 2558 ราคาอย่างพาราทั้ง 6 ประเภทข้างต้นต่ำกว่าคิดเป็นร้อยละ 13.48, 8.94, 8.61, 12.45, 9.53 และ 10.67 ตามลำดับ

#### 5. การรักษาเสถียรภาพราคายาง

##### 5.1 คณะกรรมการที่เกี่ยวข้อง

5.1.1 คณะกรรมการนโยบายยางธรรมชาติ (กนย.) มติ ครม. เมื่อวันที่ 17 กุมภาพันธ์ 2552 เห็นชอบให้จัดตั้งคณะกรรมการนโยบายยางธรรมชาติ (กนย.) เพื่อเป็นกลไกระดับชาติในการกำกับดูแลสินค้ายางพาราแบบครบวงจร และ มติ ครม. เมื่อวันที่ 24 กุมภาพันธ์ 2552 รับทราบองค์ประกอบและอำนาจหน้าที่ของคณะกรรมการฯ ซึ่งมีนายกรัฐมนตรีหรือรองนายกรัฐมนตรีที่นายฯ มอบหมายเป็นประธานกรรมการ และเลขาธิการสำนักงานเศรษฐกิจการเกษตร เป็นกรรมการและเลขานุการ ทั้งนี้ มติ ครม. เมื่อวันที่ 16 กันยายน 2557 1 ตุลาคม 2557 และ 3 พฤศจิกายน 2558 เห็นชอบให้ปรับปรุงองค์ประกอบและอำนาจหน้าที่ของ กนย. ประกอบด้วย กรรมการทั้งสิ้น 31 คน โดยมีนายกรัฐมนตรี เป็นประธานกรรมการ รองนายกรัฐมนตรี ฝ่ายเศรษฐกิจ และรัฐมนตรีว่าการกระทรวงเกษตรและสหกรณ์ เป็นรองประธาน และเลขาธิการสำนักงานเศรษฐกิจการเกษตร เป็นกรรมการและเลขานุการ โดยในส่วนของกระทรวงพาณิชย์มีรัฐมนตรีว่าการกระทรวงพาณิชย์ ปลัดกระทรวงพาณิชย์ อธิบดีกรมการค้าภายใน และ อธิบดีกรมส่งเสริมการค้าระหว่างประเทศ



เป็นกรรมการ โดยมีอำนาจหน้าที่สำคัญในการเสนอแนะเพื่อให้มีนโยบายและยุทธศาสตร์การพัฒนาและแก้ไขปัญหาทางพาราทั้งระบบ ทั้งมาตรการระยะสั้นและระยะยาว กำหนดและเสนอมาตรการเพื่อดูแลระดับราคายางพาราให้เกษตรกรมีรายได้ที่เหมาะสม โดยเน้นกลไกตลาด

5.1.2 การยางแห่งประเทศไทย (กยท.) : Rubber Authority of Thailand (RAOT) จัดตั้งขึ้นตามพระราชบัญญัติการยางแห่งประเทศไทย พ.ศ. 2558 (ประกาศในราชกิจจานุเบกษา เล่ม 132 ตอนที่ 63 ก เมื่อวันที่ 14 กรกฎาคม 2558) โดยมีวัตถุประสงค์เพื่อ (1) เป็นองค์กรกลางรับผิดชอบดูแลการบริหารจัดการยางพาราทั้งระบบอย่างครบวงจร (2) ส่งเสริม สนับสนุนการวิจัย พัฒนาต่างๆ เกี่ยวกับยางพารา (3) ส่งเสริม สนับสนุน และให้ความช่วยเหลือเกษตรกรชาวสวนยาง สถาบันเกษตรกรชาวสวนยาง และผู้ประกอบการยางพารา ในด้านต่างๆ เพื่อยกระดับรายได้และคุณภาพชีวิตให้ดีขึ้น (4) ดำเนินการให้ระดับราคายางพารามีเสถียรภาพ และ (5) ส่งเสริมและสนับสนุนให้มีการปลูกแทนและการปลูกใหม่

ทั้งนี้ ให้มีคณะกรรมการการยางแห่งประเทศไทย ซึ่งมีอำนาจหน้าที่วางนโยบายและควบคุมดูแลโดยทั่วไปซึ่งกิจการของ กยท. โดยมีองค์ประกอบ ได้แก่ ประธานกรรมการ (คณะรัฐมนตรีแต่งตั้งจากผู้ซึ่งมีความรู้ ความเชี่ยวชาญ และประสบการณ์สูงทางด้านเกษตร วิทยาศาสตร์ อุตสาหกรรม หรือการบริหาร) ปัจจุบันแต่งตั้ง พลเอก ฉัตรเฉลิม เฉลิมสุข เป็นประธานกรรมการ กรรมการโดยตำแหน่ง ได้แก่ ผู้แทนกระทรวงการคลัง ผู้แทนกระทรวงเกษตรและสหกรณ์ ผู้แทนกระทรวงพาณิชย์ ผู้แทนกระทรวงมหาดไทย ผู้แทนกระทรวงอุตสาหกรรม และผู้แทนสำนักงานคณะกรรมการพัฒนาการเศรษฐกิจและสังคมแห่งชาติ กรรมการผู้ทรงคุณวุฒิ 7 คน (ครม. แต่งตั้งจาก ผู้แทนเกษตรกรชาวสวนยาง จำนวน 3 คน ผู้แทนสถาบันเกษตรกรชาวสวนยาง จำนวน 2 คน ผู้แทนผู้ประกอบการยางซึ่งมีความเชี่ยวชาญด้านการค้า จำนวน 1 คน และผู้แทนผู้ประกอบการยางซึ่งมีความเชี่ยวชาญด้านการผลิตอุตสาหกรรมยาง จำนวน 1 คน ผู้ว่าการการยางแห่งประเทศไทย เป็นกรรมการและเลขานุการ และให้ผู้ว่าการแต่งตั้งพนักงานจำนวนไม่เกินสองคนเป็นผู้ช่วยเลขานุการ

5.2 การจัดเก็บเงินสงเคราะห์ (cess) มติ ครม. เมื่อวันที่ 3 สิงหาคม 2553 อนุมัติปรับเพิ่มอัตรากการจัดเก็บเงินสงเคราะห์ ตาม พ.ร.บ.กองทุนสงเคราะห์การทำสวนยาง ตามที่กระทรวงเกษตรและสหกรณ์เสนอ ดังนี้

5.2.1 ราคายางไม่เกินกิโลกรัมละ 40 บาท เก็บเงินสงเคราะห์ในอัตรากิโลกรัมละ 90 สตางค์

5.2.2 ราคายางเกินกิโลกรัมละ 40 บาท แต่ไม่เกินกิโลกรัมละ 60 บาท เก็บเงินสงเคราะห์ในอัตรากิโลกรัมละ 1.40 บาท

5.2.3 ราคายางเกินกิโลกรัมละ 60 บาท แต่ไม่เกินกิโลกรัมละ 80 บาท เก็บเงินสงเคราะห์ในอัตรากิโลกรัมละ 2 บาท

5.2.4 ราคายางเกินกิโลกรัมละ 80 บาท แต่ไม่เกินกิโลกรัมละ 100 บาท เก็บเงินสงเคราะห์ในอัตรากิโลกรัมละ 3 บาท

5.2.5 ราคายางเกินกิโลกรัมละ 100 บาท เก็บเงินสงเคราะห์ในอัตรากิโลกรัมละ 5 บาท

### 5.3 สภาพปัญหาและมาตรการแก้ไขปัญหาราคายาง ปี 2557 - 2559

5.3.1 สภาพปัญหา สาเหตุหลักที่ทำให้ราคายางพาราตกต่ำต่อเนื่องตั้งแต่ช่วงกลางปี 2555 จนถึงปัจจุบัน ได้แก่ (1) ผลผลิตยางทั้งในประเทศและต่างประเทศเพิ่มขึ้น รวมทั้งสต็อกในประเทศผู้ผลิตและผู้ใช้มีค่อนข้างมาก (2) ความต้องการใช้ยางของโลกปรับตัวลดลง จากปัญหาเศรษฐกิจโลกชะลอตัว โดยเฉพาะจีนที่เศรษฐกิจภายในยังไม่ฟื้นตัว รวมทั้งมีการส่งเสริมการปลูกยางทั้งในลาว กัมพูชา ส่งผลให้การนำเข้ายางลดลง ซึ่งไทยได้รับผลกระทบเนื่องจากต้องพึ่งพาการส่งออก (ไทยเป็นผู้ส่งออกรายมากที่สุดในโลก โดยจีนเป็นตลาดส่งออกหลักของไทย) ขณะที่การใช้ในประเทศมีน้อย และ (3) การกำหนดราคายางจากตลาดต่างประเทศ แม้ว่าไทยจะเป็นผู้ผลิตและผู้ส่งออกรายใหญ่ของโลกแต่ไม่สามารถเป็นผู้กำหนดราคายางได้ โดยตลาดสำคัญในการขึ้นราคาได้แก่ ตลาดโตเกียว (TOCOM) ของญี่ปุ่น ตลาดเซี่ยงไฮ้ ของจีน

#### 5.3.2 มาตรการแก้ไขปัญหายางพารา ปี 2557 - 2559

(1) แนวทางพัฒนายางทั้งระบบ คสช. มีมติ เมื่อวันที่ 26 ส.ค. 2557 เห็นชอบให้ดำเนินโครงการตามแนวทางพัฒนายางทั้งระบบและการแก้ไขปัญหาราคายาง 15 โครงการ ได้แก่ โครงการสนับสนุนเงินทุนหมุนเวียนแก่สถาบันเกษตรกรเพื่อใช้ในการรวบรวมยาง โครงการสนับสนุนสินเชื่อสถาบันเกษตรกรแปรรูปยางพารา โครงการสนับสนุนสินเชื่อผู้ประกอบการผลิตภัณฑ์ยาง โครงการควบคุมปริมาณการผลิต โครงการลดต้นทุนการผลิต โครงการผลิตเพื่อเสริมรายได้ในสวนยางตามหลักปรัชญาเศรษฐกิจพอเพียง โครงการพัฒนาตลาดตามแผนแม่บทปรับโครงสร้างระบบตลาดยางพารา โครงการจัดตั้งสถาบันพัฒนาอุตสาหกรรมยาง โครงการจัดหาตลาดใหม่เพื่อส่งออกรายพารา โครงการส่งเสริมการลงทุนด้านผลิตภัณฑ์ยางในประเทศ โครงการสนับสนุนผู้ประกอบการผลิตภัณฑ์ยาง โครงการสร้างมูลภัณฑ์กันชนรักษาเสถียรภาพราคายาง โครงการชดเชยรายได้แก่เกษตรกรชาวสวนยาง โครงการสนับสนุนสินเชื่อเกษตรกรชาวสวนยางรายย่อยเพื่อประกอบอาชีพเสริม โครงการสนับสนุนสินเชื่อเป็นเงินทุนหมุนเวียนแก่ผู้ประกอบการยาง

(2) การแก้ไขปัญหายางพารา ครม.มีมติ เมื่อวันที่ 21 ต.ค.2557 เห็นชอบตามมติคณะกรรมการนโยบายยางธรรมชาติ เมื่อวันที่ 16 ต.ค.2557 ตามที่กระทรวงเกษตรและสหกรณ์เสนอ 4 โครงการ ได้แก่ การดำเนินงานตามโครงการสร้างมูลภัณฑ์กันชนรักษาเสถียรภาพราคายาง (องค์การสวนยาง) โครงการชดเชยรายได้แก่เกษตรกรชาวสวนยาง (กระทรวงเกษตรและสหกรณ์) โครงการสนับสนุนสินเชื่อเกษตรกรชาวสวนยางรายย่อยเพื่อประกอบ อาชีพเสริม (กระทรวงเกษตรและสหกรณ์) โครงการสนับสนุนสินเชื่อเป็นเงินทุนหมุนเวียนแก่ผู้ประกอบการยาง (กระทรวงอุตสาหกรรม)

(3) โครงการสร้างความเข้มแข็งให้แก่เกษตรกรชาวสวนยาง ครม. มีมติ เมื่อวันที่ 3 พ.ย. 2558 เห็นชอบตามที่กระทรวงเกษตรและสหกรณ์เสนอ ให้การยางแห่งประเทศไทยดำเนินการตามโครงการสร้างความเข้มแข็งให้แก่เกษตรกรชาวสวนยาง โดยการสนับสนุนเงินช่วยเหลือเจ้าของสวนยางและผู้เช่า หรือผู้เช่า และคนกรีดยาง ในสัดส่วนร้อยละ 60 : 40 อัตราไร่ละ 1,500 บาท จำนวน 850,000 ครัวเรือน โดยให้การช่วยเหลือเกษตรกรชาวสวนยางที่เปิดกรีดแล้วไม่เกินครัวเรือนละ 15 ไร่ (เจ้าของสวนยาง/ผู้เช่า 900 บาท และคนกรีดยาง 600 บาท)

(4) โครงการส่งเสริมการใช้ยางในหน่วยงานภาครัฐ มติ ครม. 19 ม.ค. 59 เห็นชอบให้ กยท. ซื้อมยางจากเกษตรกร 100,000 ตัน เพื่อผลิต จำหน่ายและส่งมอบผลิตภัณฑ์ยางให้หน่วยงานภาครัฐ หรือ เอกชนที่เป็นคู่สัญญาในการจัดจ้างตามโครงการของภาครัฐ เพื่อเพิ่มความต้องการใช้ยางได้ทันที

#### 5.4 การดำเนินการของกระทรวงพาณิชย์

5.4.1 โครงการจัดหาตลาดใหม่เพื่อส่งออก มติ คสช. วันที่ 26 ส.ค. 57 เห็นชอบให้กระทรวงพาณิชย์ โดยกรมส่งเสริมการค้าระหว่างประเทศ (สค.) ดำเนินโครงการจัดหาตลาดใหม่เพื่อส่งออก ทั้งนี้ ในปี 2558 สค. ได้ดำเนินการจับคู่เจรจาธุรกิจ ร่วมงานแสดงสินค้า และจัดคณะผู้แทนการค้าเยือนประเทศคู่ค้า รวม 6 โครงการ โดยมีการตกลงรับซื้อยางและผลิตภัณฑ์ยาง คิดเป็นมูลค่า 1,009.52 ล้านดอลลาร์สหรัฐฯ หรือ 36,342.72 ล้านบาท แบ่งเป็น ยางพาราธรรมชาติ 585,450 ตัน มูลค่า 969.48 ล้านดอลลาร์สหรัฐฯ และ ผลิตภัณฑ์ยาง 40.04 ล้านดอลลาร์สหรัฐฯ

สำหรับปี 2559 ครม. มีมติ เมื่อวันที่ 12 ม.ค.59 เห็นชอบให้สำนักงานส่งเสริมการค้าระหว่างประเทศ 61 แห่ง เร่งจัดคณะผู้ซื้อจากต่างประเทศมาประเทศไทย เริ่มจากผู้นำเข้ายางพาราจากกัมพูชา มาเจรจาการค้า ณ ประเทศไทย

5.4.2 มาตรการช่วยเหลือเกษตรกรผู้ปลูกยางพารา มติ ครม. 12 ม.ค. 59 อนุมัติ มาตรการช่วยเหลือเกษตรกรผู้ปลูกยางพารา ตามที่กระทรวงพาณิชย์เสนอ เพื่อบรรเทาความเดือดร้อนจาก ปัญหาราคายางพาราคต่ำ ดังนี้

(1) โครงการข้าวสารบรรจุถุงเพื่อช่วยเหลือเกษตรกรผู้ปลูกยางพารา มอบหมาย ให้ อคส. จัดทำข้าวสารบรรจุถุงคุณภาพดี เป็นข้าวสารเจ้า 5% บรรจุถุงละ 5 กก. เพื่อช่วยเหลือเกษตรกรผู้ ปลูกยางพาราที่ได้ขึ้นทะเบียนเกษตรกรกับกระทรวงเกษตรและสหกรณ์ในพื้นที่ 68 จังหวัด จำนวน 802,863 ครัวเรือน จำนวน 4,014,315 ถุง (ครัวเรือนละ 5 ถุง) โดยระบุเครื่องหมายตราสัญลักษณ์ “โครงการเพื่อ ช่วยเหลือเกษตรกรผู้ปลูกยางพารา” ปรากฏอยู่บนถุงข้าวสารที่จะนำไปบริจาค และมอบหมาย มท. บริหาร จัดการและจัดสรรข้าวสารบรรจุถุงที่ เพื่อให้ตกถึงมือเกษตรกรผู้ปลูกยางพาราในพื้นที่ ระยะเวลาดำเนินการ ม.ค.-มี.ค.59

(2) โครงการช่วยเหลือค่าครองชีพเกษตรกรชาวสวนยางพารา ปี 2559 มอบหมายให้กรมการค้าภายในจัดจำหน่ายสินค้าอุปโภคบริโภคและสินค้าจำเป็นต่อการครองชีพ เช่น ข้าวสาร น้ำมันพืช ไข่ไก่ น้ำตาลทราย ในราคาต่ำกว่าราคาตลาดประมาณ ร้อยละ 20 - 40 ในพื้นที่ 16 จังหวัด (14 จังหวัดภาคใต้ ประจวบคีรีขันธ์และบึงกาฬ) จำนวน 159 อำเภอ ระหว่างมกราคม – มีนาคม 2559 ผลการ ดำเนินงาน ระหว่างวันที่ 26 ม.ค. – 24 มี.ค. 59 จัดงานแล้ว 144 ครั้ง ประชากรที่ได้รับประโยชน์ 250,274 คน มูลค่า 80.59 ล้านบาท ลดภาระค่าครองชีพ 34.54 ล้านบาท



## ไถ่เนื้อ

	๒๕๕๕	๒๕๕๖	๒๕๕๗	๒๕๕๘	๒๕๕๙ (ประมาณการ)
๑. ผลผลิต ไถ่มีชีวิต (ล้านตัว)	๑,๒๘๑.๐๓	๑,๒๗๓.๙๖	๑,๓๒๑.๑๑	๑,๔๔๔.๙๖	๑,๔๕๙.๔๑
ซากบริโภค (ล้านตัน)	๑.๙๐	๑.๙๒	๒.๐๙	๒.๓๑	๒.๓๔
๒. ใช้ในประเทศ (ล้านตัน)	๑.๓๖	๑.๓๙	๑.๕๐	๑.๖๓	๑.๖๔
๓. ส่งออก - ปริมาณ (ล้านตัน)	๐.๕๔	๐.๕๐	๐.๕๕	๐.๖๒	๐.๑๐
- มูลค่า (ล้านบาท)	๖๗,๘๔๙	๖๖,๘๐๕	๗๓,๙๖๓	๘๑,๑๗๖	๑๓,๕๘๓ (ม.ค.-ก.พ.๕๙)
๔. ต้นทุนการผลิต : สคก. (บาท/กก.)	๓๓.๑๖	๓๔.๒๗	๓๔.๙๗	๓๓.๑๔	๓๒.๑๕ (ม.ค.๕๙)
๕. ราคาไถ่มีชีวิต หน้าโรงฆ่า กทม. (บาท/กก.)	๓๕.๖๕	๔๑.๘๔	๔๑.๓๗	๓๕.๘๔	๓๖.๕๐ (๕ เม.ย.๕๙)

ที่มา ผลผลิต การใช้ : กรมปศุสัตว์ / ส่งออก : กรมศุลกากร / ราคา : คน.

#### ๖. สรุปสถานการณ์ เดือนมีนาคม ๒๕๕๙

ภาวะการผลิตปกติ ปริมาณผลผลิตโดยรวมมีมากและเพียงพอต่อความต้องการของตลาด ภาวะการค้าในประเทศคล่องตัว โดยเฉพาะในส่วนของผู้ประกอบการอาหารฟาสต์ฟู้ดและโรงงานแปรรูปเพื่อการส่งออก ส่งผลให้ราคาขายส่งชิ้นส่วนไก่สดชำแหละ เช่น เนื้ออก น่อง สะโพก ปรับสูงขึ้น กก.ละ ๔ - ๕ บาท ด้านราคาขายส่ง ไถ่มีชีวิตหน้าโรงฆ่า และราคาขายปลีกชิ้นส่วนไก่สดชำแหละอื่น ๆ ยังทรงตัว

การส่งออกเนื้อไก่ เดือนมกราคม - กุมภาพันธ์ ๒๕๕๙ มีการส่งออกเนื้อไก่สดแช่เย็นแช่แข็งและเนื้อไก่แปรรูป รวม ๑๐๔,๖๓๒.๖๖ ตัน มูลค่า ๑๓,๕๘๒.๙๒ ล้านบาท เพิ่มขึ้นจากช่วงเดียวกันของปีก่อนที่มีการส่งออกจำนวน ๙๒,๐๒๕.๐๑ ตัน มูลค่า ๑๑,๘๘๐.๗๑ ล้านบาท หรือเพิ่มขึ้นร้อยละ ๑๓.๗๐ และ ๑๔.๓๓ ตามลำดับ โดยประเทศคู่ค้าสำคัญ ได้แก่ ญี่ปุ่น (๔๗.๘๓%) และสหภาพยุโรป (๔๑.๑๔%)

#### ๗. แนวโน้มสถานการณ์ เดือนเมษายน - พฤษภาคม ๒๕๕๙

ปริมาณผลผลิตที่จะออกสู่ตลาดมีเพียงพอต่อความต้องการใช้ในประเทศ ภาวะการค้ามีแนวโน้มคล่องตัว โดยเฉพาะในแหล่งท่องเที่ยวสำคัญ เนื่องจากมีวันหยุดต่อเนื่องในช่วงเทศกาลสงกรานต์ คาดว่าจะส่งผลให้ราคาชิ้นส่วนไก่สดชำแหละมีแนวโน้มปรับสูงขึ้น

กรมการค้าภายใน กระทรวงพาณิชย์

เมษายน ๒๕๕๙

สถิติราคาขายส่ง ขายปลีก สินค้าไก่เนื้อ  
ปี 2553 - 2559

หน่วย : บาท/กก.

ปี	ม.ค.	ก.พ.	มี.ค.	เม.ย.	พ.ค.	มิ.ย.	ก.ค.	ส.ค.	ก.ย.	ต.ค.	พ.ย.	ธ.ค.	เฉลี่ย
ราคาขายส่งไก่มีชีวิตหน้าโรงฆ่า กทม.													
2553	44.30	45.10	42.05	38.59	46.72	41.77	34.85	36.50	37.14	34.65	36.59	43.05	40.11
2554	45.10	47.66	47.59	52.71	55.33	50.18	41.13	40.68	41.36	39.50	39.50	39.50	45.02
2555	39.25	35.38	26.29	31.47	39.50	39.10	35.50	35.00	34.00	31.27	38.73	42.28	35.65
2556	42.18	36.13	38.71	45.33	46.10	45.25	46.00	46.86	40.02	37.00	37.00	41.50	41.84
2557	44.00	44.00	39.95	39.89	41.00	41.00	41.00	42.95	43.68	40.91	39.00	39.00	41.37
2558	38.80	35.50	35.00	35.33	36.00	36.00	36.00	36.45	37.23	34.17	34.26	35.30	35.84
2559	36.50	36.50	36.50										36.50
ราคาขายส่ง ไก่สดทั้งตัว (รวมเครื่องใน)													
2553	55.50	57.30	53.89	48.59	57.61	54.52	47.60	47.88	48.14	45.50	50.50	55.70	51.89
2554	57.80	59.11	59.43	65.15	67.33	63.86	55.79	53.36	55.32	54.50	54.50	54.50	58.39
2555	54.30	51.33	43.29	47.35	53.50	53.10	49.98	46.00	46.00	46.41	52.86	55.11	49.94
2556	53.84	48.26	51.62	58.61	60.50	59.50	61.00	61.00	58.52	51.68	51.00	53.50	55.75
2557	56.68	59.00	55.67	51.00	51.47	54.00	56.86	58.53	59.00	57.27	57.00	57.00	56.12
2558	53.45	47.50	47.00	47.67	49.00	49.00	49.00	49.60	49.61	46.50	48.86	51.80	49.08
2559	53.00	53.00	53.00										53.00
ราคาขายปลีก ไก่สดทั้งตัว (รวมเครื่องใน)													
2553	64.38	65.65	65.50	64.57	66.61	65.27	61.00	61.38	61.00	61.00	62.16	65.00	63.63
2554	65.95	69.00	69.00	72.00	73.33	71.36	66.34	65.50	65.50	65.50	65.50	65.50	67.87
2555	65.20	62.26	53.88	57.68	63.50	63.30	61.39	59.00	59.00	59.27	62.70	63.50	60.89
2556	63.50	62.71	62.50	66.86	69.00	69.88	72.50	72.50	68.74	64.95	67.50	67.67	67.36
2557	69.41	72.50	68.69	62.50	63.29	67.50	71.07	72.50	72.50	72.50	72.50	72.50	69.79
2558	69.25	63.75	62.50	62.50	62.50	62.50	62.50	64.00	66.82	62.50	65.12	67.50	64.29
2559	67.50	67.50	67.50										67.50

บาท / กก.

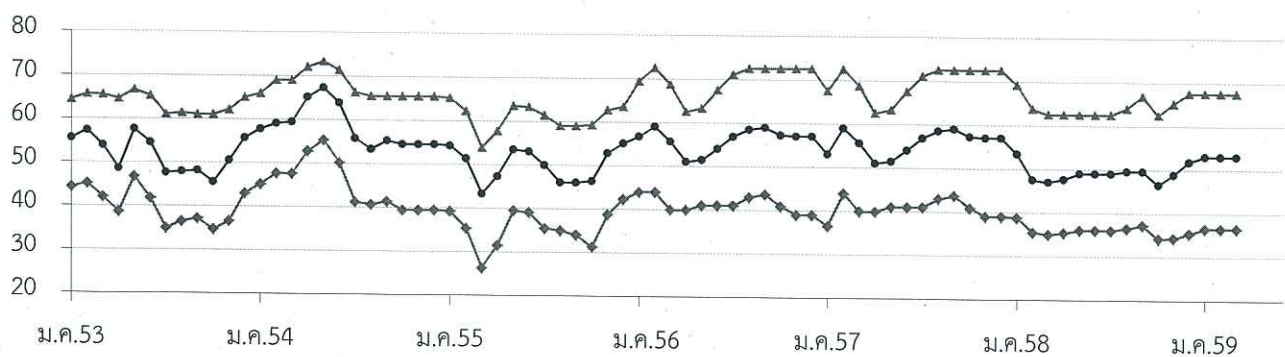

—●— ขายส่งไก่มีชีวิต      —●— ขายส่งไก่สดทั้งตัวรวมเครื่องใน      —▲— ขายปลีกไก่สดทั้งตัวรวมเครื่องใน

## กุ้งขาวแวนนาไม

	ปี ๒๕๕๕	ปี ๒๕๕๖	ปี ๒๕๕๗	ปี ๒๕๕๘	ปี ๒๕๕๙ (ประมาณการ)
๑. ผลผลิตโลก (ตัน) : <i>สมาคมกุ้งไทย</i>	๒,๐๒๔,๐๐๐	๑,๘๑๕,๐๐๐	๒,๒๒๒,๐๐	๒,๐๔๕,๐๐๐	
๒. ผลผลิตไทย (ตัน) : <i>กรมประมง</i>	๔๘๙,๗๖๕	๒๕๖,๗๖๕	๒๑๗,๔๓๘	๒๓๐,๓๓๘	๓๐๐,๐๐๐ (f)
- กุ้งขาวแวนนาไม	๔๗๐,๑๗๔	๒๔๖,๔๙๔	๒๐๖,๕๖๖	๒๑๗,๐๗๑	๒๘๘,๐๐๐
- กุ้งกุลาดำ	๑๙,๕๙๑	๑๐,๒๗๑	๑๐,๘๗๒	๑๓,๒๖๗	๑๒,๐๐๐
๓. การใช้ภายใน (ตัน)	๑๖๐,๕๔๑	๖๘,๖๖๑	๗๓,๕๕๗	๘๑,๕๕๙	๖๐,๐๐๐ (f)
๔. การนำเข้า ปริมาณ (ตัน)	๑๙,๔๘๓	๒๒,๔๒๓	๒๐,๗๒๒	๒๑,๐๓๑	๒,๙๙๒
มูลค่า (ล้านบาท)	๒,๓๖๓	๓,๔๔๒	๓,๙๘๐	๓,๒๔๒	๕๘๒
					(ม.ค. - ก.พ. ๕๙)
๕. การส่งออก ปริมาณ (ตัน)	๓๔๘,๗๐๗	๒๑๐,๕๒๗	๑๖๔,๖๐๓	๑๖๙,๘๑๐	๒๕,๘๑๖
มูลค่า (ล้านบาท)	๙๕,๖๑๖	๖๘,๗๐๘	๖๔,๒๗๓	๕๗,๐๓๕	๘,๒๓๙
					(ม.ค. - ก.พ. ๕๙)
๖. ราคา (บาท/กก) : <i>ตลาดทะเลไทย</i> (ขนาด ๖๐ ตัว/กก.)	๑๓๗	๒๑๙	๒๒๓	๑๖๙	๑๗๕
					(4 เม.ย. 59)
๗. ต้นทุนการผลิต (บาท/กก)	๑๒๐	๑๔๐*	๑๓๒	๑๓๒	

: *กรมประมง* \*ต้นทุนปี 56 เป็นค่าเฉลี่ยของขนาด 50 - 100 ตัว/กก. และเป็นช่วงที่ EMS ระบาด

หมายเหตุ ๑. ที่มำนำเข้า - ส่งออก : กรมศุลกากร ๒. ราคาและต้นทุนการผลิต เป็นกุ้งขาวแวนนาไม ขนาด ๖๐ ตัว/กก.

### ๘. สรุปสถานการณ์ เดือนมีนาคม ๒๕๕๙

มีกุ้งขาวออกสู่ตลาด จำนวน ๑๔,๐๐๑ ตันเพิ่มขึ้นจากเดือนก่อน ๔๘ ตัน (ร้อยละ ๐.๓๔) (ก.พ.๕๙ จำนวน ๑๓,๙๕๓ ตัน) ซึ่งเป็นผลจากการบริหารจัดการการเลี้ยงที่ดีขึ้น โดยส่วนใหญ่ยังเป็นกุ้งขนาดกลางและเล็ก ด้านภาวะการค้าโดยรวมค่อนข้างชะลอตัว ทั้งการบริโภคในประเทศและการส่งออก ส่งผลให้ราคากุ้งขาวทุกขนาด ปรับลดลง กก.ละ ๑ - ๑๖ บาท

การส่งออกกุ้งขาวแวนนาไม (ม.ค. - ก.พ. ๕๙) มีปริมาณ ๒๕,๘๑๖ ตัน มูลค่า ๘,๒๓๙ ล้านบาท ปริมาณ และมูลค่า เพิ่มขึ้นจากช่วงเดียวกันของปีก่อน ๒,๘๔๘ ตัน (ร้อยละ ๑๒.๓๙) และ ๒๔๓ ล้านบาท (ร้อยละ ๓.๐๓) โดยประเทศคู่ค้าที่สำคัญ ได้แก่ สหรัฐอเมริกา (๕๑.๔๓%) ญี่ปุ่น (๒๘.๕๓%) อื่น ๆ (๒๐%)

### ๙. แนวโน้มเดือนเมษายน - พฤษภาคม ๒๕๕๙

สภาพอากาศที่ร้อนจะทำให้น้ำมีความเค็มสูงขึ้น ส่งผลต่อความเข้มข้นของแร่ธาตุในน้ำ ทำให้กุ้งโตช้ากว่าปกติ คาดว่ากุ้งที่ออกสู่ตลาดจะเป็นขนาดกลางและขนาดเล็ก และปริมาณใกล้เคียงกับเดือนก่อน ภาวะการค้าโดยรวมยังค่อนข้างชะลอตัว ด้านราคากุ้งขาวมีแนวโน้มทรงตัวหรืออ่อนตัวลงระดับหนึ่ง

\*\*\*\*\*

กรมการค้าภายใน กระทรวงพาณิชย์  
เมษายน ๒๕๕๙

	ม.ค.	ก.พ.	มี.ค.	เม.ย.	พ.ค.	มิ.ย.	ก.ค.	ส.ค.	ก.ย.	ต.ค.	พ.ย.	ธ.ค.	เฉลี่ย
<b>ราคาที่เกษตรกรขายได้ (ขนาด 51-60 ตัว/กก.) ที่มา : สำนักงานเศรษฐกิจการเกษตร</b>													
2555	143	145	143	130	120	120	126	140	149	151	148	152	139
2556	161	163	181	195	199	211	215	220	235	268	275	273	216
2557	273	278	270	263	227	212	216	225	227	228	227	217	239
2558	216	223	221	202	197	197	204	193	186	186	176	179	198
2559	187	200	197										195
<b>ราคา ณ ตลาดกลางสัตว์น้ำ จ.สมุทรสาคร (ขนาด 60 ตัว/กก.) ที่มา : ชมรมผู้ค้ากุ้งสมุทรสาคร</b>													
2555	147	148	137	119	118	121	120	144	149	148	147	146	137
2556	167	162	184	202	204	215	215	221	247	275	269	272	219
2557	271	274	267	249	205	198	200	218	215	200	196	179	223
2558	192	206	185	156	158	162	165	165	160	149	157	176	169
2559	190	198	185										191
<b>ราคาผู้ส่งออกรับซื้อ ณ หน้าโรงงาน (ขนาด 50 ตัว/กก.) ที่มา : สมาคมอาหารแช่เยือกแข็งไทย</b>													
2555	164	164	152	133	125	128	123	147	160	164	171	169	150
2556	178	167	188	204	210	215	227	227	251	280	269	272	224
2557	271	274	267	249	205	198	200	218	215	200	196	179	223
2558	192	206	185	156	158	162	165	165	160	149	157	176	169
2559	190	198	185										191

หมายเหตุ : ช่วง พ.ย. 56 - ปัจจุบัน สมาคมอาหารแช่เยือกแข็งไทยอ้างอิงราคาตลาดกลางสัตว์น้ำ จ.สมุทรสาคร เนื่องจากปริมาณการส่งออกลดลง ทำให้ไม่สามารถประมวลราคาผู้ส่งออกรับซื้อได้

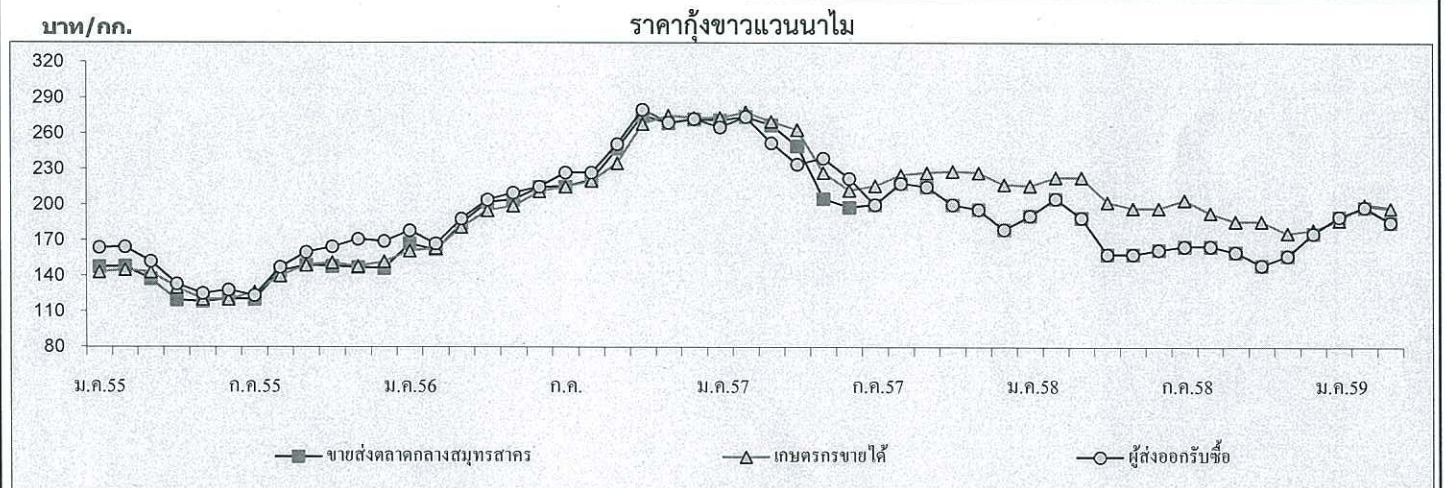

ปริมาณรถกุ้งขาวแวนนาไมเข้าตลาดกลางสัตว์น้ำ จ.สมุทรสาคร	(หน่วย : ตู้คอนเทนเนอร์)												รวม
2555	1,980	2,312	2,669	2,319	3,335	3,099	3,034	2,848	3,016	2,643	3,168	2,273	32,696
2556	2,020	1,583	1,823	1,658	1,675	1,558	1,831	1,999	2,077	2,079	1,913	1,579	21,795
2557	1,405	1,502	1,684	1,513	1,598	1,832	1,387	1,599	1,903	1,865	2,042	1,572	19,902
2558	1,157	1,050	1,358	1,247	1,395	1,583	1,773	1,777	2,328	2,047	2,014	1,596	19,325
2559	1,316	1,195	1,706										4,217

หมายเหตุ : 1 ตู้ มีกุ้งประมาณ 3 - 4 ตัน



# สับปะรด

มีนาคม 2559

## 1. ผลผลิตและความต้องการใช้

	ปี 2554	ปี 2555	ปี 2556	ปี 2557	ปี 2558	ปี 2559
<b>1.1 ผลผลิต</b>						
- ผลผลิตโลก (ล้านตัน)	22.88	22.59	22.30	23.00	22.00	22.00
- ผลผลิตไทย (ล้านตัน)	2.593	2.400	2.068	1.916	1.785	1.898
<b>1.2 พื้นที่เก็บเกี่ยว (ไร่)</b>	646,331	621,965	631,250	452,352	449,914	459,070
<b>1.3 ความต้องการใช้</b>						
1) บริโภคสดภายในประเทศ (ล้านตัน)	0.518	0.490	0.413	0.383	0.356	0.380
2) การส่งออก						
สับปะรดกระป๋อง						(ก.พ.)
- ปริมาณ (ล้านตัน)	0.641	0.586	0.565	0.528	0.491	0.099
- มูลค่า (ล้านบาท)	20,080	16,873	15,408	16,390	19,255	4,156
น้ำสับปะรดกระป๋อง						
- ปริมาณ (ล้านตัน)	0.140	0.136	0.137	0.103	0.085	0.018
- มูลค่า (ล้านบาท)	6,719	5,447	4,466	4,231	5,365	1,449
ที่มา : กรมศุลกากร						

ที่มา : สำนักงานเศรษฐกิจการเกษตร และ กรมศุลกากร

## 1.4 ผลผลิตออกสู่ตลาดมาก

เดือน มีนาคม – มิถุนายน และ พฤศจิกายน – ธันวาคม

## 1.5 แหล่งเพาะปลูก

ประจวบคีรีขันธ์ ระยอง ราชบุรี เพชรบุรี และลำปาง

<b>2. ราคาที่เกษตรกรขายได้ (บาท/กก.)</b>						(มี.ค.)
(ราคาเฉลี่ยทั้งปี)	4.92	3.30	4.53	7.15	10.29	9.75
<b>3. ต้นทุนการผลิต (บาท/กก.)</b>	3.25	3.55	3.55	3.91	4.02	4.02

ที่มา : สำนักงานเศรษฐกิจการเกษตร

## 4. สถานการณ์ผลิต

สำนักงานเศรษฐกิจการเกษตร คาดการณ์ปริมาณผลผลิตสับปะรดปี 2559 มีประมาณ 1.898 ล้านตัน เพิ่มขึ้นจากปีก่อนร้อยละ 6.33 และเนื้อที่เก็บเกี่ยวทั้งประเทศก็เพิ่มขึ้นด้วยร้อยละ 2.04 เนื่องจากราคาที่ผ่านมาอยู่ในเกณฑ์ดี ส่งผลให้เกษตรกรขยายพื้นที่ปลูกแต่ไม่มากนัก เนื่องจากขาดหน่อพันธุ์ สำหรับผลผลิตต่อไร่คาดว่าจะเพิ่มขึ้นด้วยซึ่งเป็นผลมาจากเกษตรกรดูแลบำรุงรักษาต้นสับปะรดเป็นอย่างดี แหล่งผลิตสำคัญ ได้แก่ ประจวบคีรีขันธ์ ระยอง ชลบุรี และเพชรบุรี

## 5. สถานการณ์ตลาด

ในเดือนมีนาคม 2559 ราคาเกษตรกรขายได้เฉลี่ย กก.ละ 9.75 บาท ลดลงจากเดือนก่อน (กุมภาพันธ์ 2559 กก.ละ 10.54 บาท) และต่ำกว่าช่วงเดียวกันของปีก่อนเล็กน้อย (มีนาคม 2558 กก.ละ 9.79 บาท) เนื่องจากผลผลิตออกสู่ตลาดมากขึ้น ระดับราคายังอยู่ในเกณฑ์ดี ตลาดส่งออกที่สำคัญ ได้แก่ สิงคโปร์ สหรัฐอเมริกา ญี่ปุ่น และยุโรปอื่น ๆ

## 6. สถานการณ์ส่งออก

6.1 ผลผลิตสับปรดประมาณร้อยละ 80 จะเข้าสู่กระบวนการผลิตเพื่อการส่งออก ผลิตภัณฑ์ส่วนใหญ่คือสับปรดกระป๋องและน้ำสับปรดเข้มข้น ประเทศคู่ค้าสำคัญ ได้แก่ สหรัฐอเมริกา เยอรมัน ยุโรปอื่น ๆ

6.2 การส่งออกผลิตภัณฑ์จากสับปรดปี 2559 (ม.ค. – ก.พ.) มีปริมาณรวม 120,159 ตัน มูลค่า 5,973 ล้านบาท ปริมาณส่งออกเพิ่มขึ้นจากช่วงเดียวกันของปีก่อนร้อยละ 25.16 มูลค่าเพิ่มขึ้นร้อยละ 48.78 โดยเป็นสับปรดกระป๋อง 98,564 ตัน มูลค่า 4,156 ล้านบาท น้ำสับปรดเข้มข้น 17,886 ตัน มูลค่า 1,449.320 ล้านบาท สับปรดสดและแช่แข็ง ปริมาณ 359 ตัน มูลค่า 25.363 ล้านบาท และผลิตภัณฑ์สับปรดอื่นๆ ปริมาณ 3,350 ตัน มูลค่ารวม 342.057 ล้านบาท (ที่มา : กรมศุลกากร)

## 7. คณะกรรมการนโยบายและพัฒนาสับปรดแห่งชาติ

มติคณะรัฐมนตรีวันที่ 9 ธันวาคม 2557 อนุมัติแต่งตั้งคณะกรรมการนโยบายและพัฒนาสับปรดแห่งชาติ โดยมีรองนายกรัฐมนตรีที่นายกรัฐมนตรีมอบหมาย (นายสมคิด จาตุศรีพิทักษ์) เป็นประธานกรรมการ รัฐมนตรีว่าการกระทรวงเกษตรและสหกรณ์ และรัฐมนตรีว่าการกระทรวงอุตสาหกรรม เป็นรองประธาน ผู้ทรงคุณวุฒิ 5 ท่าน ผู้แทนเกษตรกร ผู้ประกอบการโรงงานแปรรูป หน่วยงานที่เกี่ยวข้อง เป็นกรรมการ และเลขาธิการสำนักงานเศรษฐกิจการเกษตร เป็นกรรมการและเลขานุการ

<<<<<<<< (o) >>>>>>>>

กองส่งเสริมการค้าสินค้าเกษตร 1  
กรมการค้าภายใน  
เมษายน 2559

Agr\_20/d/สับปรด/รายเดือน/2559/มี.ค.59



## ข้าวโพดเลี้ยงสัตว์

1.การผลิตและการใช้ (ล้านตัน)	ปี 54/55	ปี 55/56	ปี 56/57	ปี 57/58	ปี 58/59 (มี.ก.59)	Δ+/-
1.1 ผลผลิต- โลก	889.589	869.489	990.474	1,012.841	969.635	-4.30
- ไทย	4.984	4.948	4.876	4.729	(ธ.ก.58) 4.610	-2.52
1.2 ความต้องการใช้	4.360	4.670	4.720	5.040	5.720	+12.49
	ปี 2555	ปี 2556	ปี 2557	ปี 2558	ปี 2559 (ก.พ.59)	
1.3 นำเข้า	0.197	0.182	0.028	0.166	0.016	-
1.4 ส่งออก	0.561	0.631	0.080	0.080	0.032	-

ประเทศคู่ค้า นำเข้าจาก ลาว 85% กัมพูชา 12% พม่า 1%

ส่งออก ฟิลิปปินส์ 88% อินโดนีเซีย 11% ฮองกง 1%

	ปี 54/55	ปี 55/56	ปี 56/57	ปี 57/58	ปี 58/59	Δ	+/-
2. ต้นทุนการผลิต (บาท/กก)	5.95	6.47	6.86	6.88	*6.94		-0.87

\* ข้อมูลสำนักงานเศรษฐกิจการเกษตร ณ เดือนธันวาคม 2558

แหล่งผลิตสำคัญ ปี 2557/58 (พยากรณ์ ธ.ค.58)

จังหวัด	เนื้อที่เพาะปลูก	ผลผลิต		ผลผลิต/ไร่
	(ไร่)	(ตัน)	%	(กก.)
1. เพชรบูรณ์	945,882	638,572	14	685
2. น่าน	849,018	508,589	11	617
3. นครราชสีมา	677,319	434,839	10	661
4. เลย	669,125	431,898	9	655
5. ตาก	644,117	424,287	9	677
6. เชียงราย	513,449	338,526	7	676
7. พะเยา	308,196	210,548	5	706
8. แพร่	318,175	192,231	4	614
9. พิษณุโลก	266,453	175,330	4	665
10. นครสวรรค์	219,993	147,727	3	699
11. อื่น ๆ	1,745,051	1,108,445	24	
รวมทั้งประเทศ	7,156,778	4,610,992	100	664

3. ราคา (บาท/กก.) (ความชื้นไม่เกิน14.5%)	ปี 54/55	ปี 55/56	ปี 56/57	ปี 57/58	ปี 58/59		△ +/- (ก.พ.-มี.ค.59)
					ก.พ.59	มี.ค.59	
3.1 เกษตรกรขายได้ทั้ง ปท.	8.28	9.04	7.12	7.87	7.95	7.56	-4.90
3.2 จ.เพชรบูรณ์	8.73	9.65	7.76	7.76	8.23	7.88	-4.30
3.3 โรงงานอาหารสัตว์รับซื้อ	9.66	10.42	8.70	9.39	8.63	8.28	-4.10
3.4 ซื้อขายล่วงหน้าตลาดชิคาโก							
- บาท/กก.	7.94	8.68	6.13	4.86	5.09	5.04	-0.98
- เหรียญสหรัฐ/ตัน	257.20	282.92	191.45	147.56	142.94	143.07	-0.10

#### 4. สภาพปัญหา

4.1 **ต้นฤดู** (มี.ย.-ธ.ค.) ปริมาณผลผลิตออกสู่ตลาดพร้อมกันจำนวนมาก โดยเฉพาะช่วง ส.ค.-ธ.ค. (90%) และเป็นการเก็บเกี่ยวช่วงฤดูฝนข้าวโพดมีความชื้นสูง ส่งผลให้ราคาโน้มต่ำลง

4.2 **ปลายฤดู** (ม.ค.-พ.ค.) ปริมาณผลผลิตออกสู่ตลาดน้อย (10%) และความชื้นลดลง ทำให้ราคาสูงขึ้น ส่งผลกระทบต่อผู้ใช้วัตถุดิบอาหารสัตว์

#### 5. นโยบายและมาตรการ

5.1.1 มาตรการนำเข้าข้าวโพดเลี้ยงสัตว์ ปี 2556 คณะรัฐมนตรีมีมติเมื่อวันที่ 21 ม.ค.56 อนุมัตินำเข้าข้าวโพดเลี้ยงสัตว์จากลาวและกัมพูชาผ่านองค์การคลังสินค้า ดังนี้

(1) อนุมัติในหลักการการนำเข้าข้าวโพดเลี้ยงสัตว์จากประเทศลาวและกัมพูชาผ่านองค์การคลังสินค้า (อคส.) ตามที่กระทรวงพาณิชย์เสนอ ดังนี้

(1.1) ให้ อคส. นำเข้าข้าวโพดเลี้ยงสัตว์จากลาวในอัตราภาษีนำเข้าร้อยละ 0 ช่วงเดือนมกราคมถึงเดือนกุมภาพันธ์ 2556 เพื่อส่งออกต่อไปยังประเทศที่สาม ประมาณ 2 แสนตัน

(1.2) ให้ อคส. นำเข้าข้าวโพดเลี้ยงสัตว์จากกัมพูชาในอัตราภาษีนำเข้าร้อยละ 0 เพื่อนำมาใช้เป็นวัตถุดิบอาหารสัตว์ในประเทศ ช่วงเดือนสิงหาคม 2556 ประมาณ 1 แสนตันและเดือนพฤศจิกายน 2556 - มกราคม 2557 ประมาณ 1.5 แสนตัน

(2) ให้คณะกรรมการนโยบายอาหารร่วมกับหน่วยงานที่เกี่ยวข้องรับไปพิจารณา รายละเอียดเพื่อบริหารจัดการช่วงเวลาและปริมาณการนำเข้าข้าวโพดเลี้ยงสัตว์ให้เหมาะสม โดยไม่ส่งผลกระทบต่อปริมาณและราคาผลผลิตข้าวโพดเลี้ยงสัตว์ภายในประเทศของไทย ทั้งนี้ ให้กระทรวงเกษตรและสหกรณ์และกระทรวงพาณิชย์รับความเห็นของสำนักงานคณะกรรมการพัฒนาการเศรษฐกิจและสังคมแห่งชาติ ที่เห็นควรว่ากระทรวงเกษตรและสหกรณ์ควรให้ความสำคัญกับความเข้มงวดในการกำกับดูแลการนำเข้าสินค้าเกษตรเข้ามาในราชอาณาจักร โดยการตรวจสอบคุณภาพและความปลอดภัย ทั้งศัตรูพืช โรคพืชและสัตว์ สารปนเปื้อนต่างๆ และความปลอดภัยด้านอาหาร โดยเฉพาะการนำเข้าตามแนวชายแดนต่างๆ อย่างเคร่งครัด รวมทั้งกระทรวงพาณิชย์ควรติดตามการนำเข้าเป็นระยะอย่างต่อเนื่อง เพื่อให้สามารถบริหารจัดการปริมาณและราคาข้าวโพดไม่ให้มีผลกระทบต่อเกษตรกรในประเทศ ไปพิจารณาดำเนินการในส่วนที่เกี่ยวข้องต่อไปด้วย

5.1.2 มาตรการนำเข้าข้าวโพดเลี้ยงสัตว์ ปี 2557 และปี 2558 – 2560 คณะรักษาความสงบแห่งชาติเห็นชอบตามมติคณะกรรมการนโยบายอาหารเมื่อวันที่ 29 ก.ค.57 กำหนดนโยบายและมาตรการนำเข้าจากคราวละ 1 ปี เป็นคราวละ 3 ปี (ปี 2558-2560) แต่เนื่องจากยังไม่มีกำหนดนโยบายนำเข้าข้าวโพดเลี้ยงสัตว์ ปี 2557 จึงได้กำหนดนโยบายข้าวโพดเลี้ยงสัตว์ ปี 2557 โดยมีกรอบมาตรการเช่นเดียวกัน ดังนี้

(1) การนำเข้าภายใต้ความตกลงเขตการค้าเสรีอาเซียน (AFTA) และโครงการลงทุนเกษตรแบบมีสัญญากับประเทศเพื่อนบ้าน (Contract Farming) ภายใต้ยุทธศาสตร์ความร่วมมือทางเศรษฐกิจอิระวดี-เจ้าพระยา-แม่โขง (Ayeyawady-Chao Phraya-Mekong Economic Cooperation Strategy : ACMECS) ภาษีนำเข้าร้อยละ 0 มาตรการบริหารการนำเข้า 1) ให้ อคส. นำเข้าได้ตลอดทั้งปี โดยให้จัดทำแผนการจัดซื้อให้สอดคล้องกับสถานการณ์ด้านการผลิต การตลาด ภาวะราคา และความต้องการใช้ เพื่อไม่ให้เกิดผลกระทบต่อราคาผลผลิตในประเทศ 2) ผู้นำเข้าทั่วไป กำหนดเวลานำเข้าระหว่าง 1 กุมภาพันธ์ – 31 สิงหาคม ของแต่ละปี และการนำเข้าต้องปฏิบัติตามข้อกำหนดมาตรฐานควบคุมการนำเข้าตามพระราชบัญญัติควบคุมคุณภาพอาหารสัตว์ พ.ศ. 2525

(2) ภายใต้องค์การการค้าโลก (WTO) 1) ภาษีนำเข้าในโควตาร้อยละ 20 ปริมาณโควตา 54,700 ตัน ให้ อคส. เป็นผู้นำเข้า ไม่จำกัดขวงเวลานำเข้า 2) ภาษีนำเข้านอกโควตาร้อยละ 73 และค่าธรรมเนียมพิเศษ ตันละ 180 บาท

(3) ภายใต้ความตกลงการค้าเสรี (FTA) ไทย-นิวซีแลนด์ ภาษีนำเข้าในโควตาร้อยละ 0 ยกเว้นการกำหนดปริมาณนำเข้า ไม่ต้องขออนุญาตนำเข้า และไม่ต้องปฏิบัติตามมาตรการในการจัดระเบียบการนำเข้า

(4) ภายใต้กรอบข้อตกลงการค้าอื่น ๆ เป็นไปตามข้อผูกพัน มาตรการบริหารนำเข้าตาม WTO ดังนี้

1) การนำเข้าตามความตกลงการค้าเสรี (FTA) ไทย-ออสเตรเลีย

ภาษีในโควตา

- ปี 2557 ร้อยละ 8	ปริมาณโควตา 8,485.77 ตัน
- ปี 2558 ร้อยละ 6.67	ปริมาณโควตา 8,910.05 ตัน
- ปี 2559 ร้อยละ 5.33	ปริมาณโควตา 9,355.56 ตัน
- ปี 2560 ร้อยละ 4	ปริมาณโควตา 9,823.33 ตัน

ภาษีนำเข้านอกโควตาร้อยละ 65.70

2) ตามความตกลงหุ้นส่วนเศรษฐกิจไทย-ญี่ปุ่น (JTEPA) ภาษีในโควตาร้อยละ 0 นอกโควตาร้อยละ 73

3) ตามความตกลงการค้าเสรีอาเซียน-ญี่ปุ่น (AJCEP)

ภายในโควตา

- 1 ม.ค. – 31 มี.ค. 57	ร้อยละ 9.10
- 1 เม.ย. – 31 ธ.ค. 57	ร้อยละ 7.30
- 1 ม.ค. – 31 มี.ค. 58	ร้อยละ 7.30
- 1 เม.ย.58 – 31 มี.ค.59	ร้อยละ 5.50
- 1 เม.ย.59 – 31 มี.ค.60	ร้อยละ 3.60
- 1 เม.ย. – 31 ธ.ค. 60	ร้อยละ 1.80

ภายนอกโควตา ร้อยละ 73

4) ภายใต้เขตการค้าเสรีอาเซียน – สาธารณรัฐเกาหลี (AKFTA) ภายในโควตา ปี 2557 ร้อยละ 4.44 ปี 2558 ร้อยละ 2.22 และปี 2559-60 ร้อยละ 0 ภายนอกโควตา ร้อยละ 73

(5) การนำเข้าทั่วไป ภายในนำเข้า กก.ละ 2.75 บาท และค่าธรรมเนียมพิเศษ ต้นละ 1,000 บาท

5.2 นโยบายและมาตรการแทรกแซงข้าวโพดเลี้ยงสัตว์

5.2.1 มาตรการแทรกแซงตลาดข้าวโพดเลี้ยงสัตว์ ปี 2556/57 คณะรัฐมนตรีมีมติเมื่อวันที่ 3 ก.ย. 2556 และ 1 ต.ค. 2556 อนุมัติมาตรการแทรกแซงตลาดข้าวโพดเลี้ยงสัตว์ ปี 2556/57 ตามมติ คณะกรรมการนโยบายข้าวโพดเลี้ยงสัตว์เมื่อวันที่ 23 ส.ค. 2556 เพื่อรักษาระดับราคาข้าวโพดมีให้ตกต่ำและ ส่งผลกระทบต่อเกษตรกร เป้าหมาย 1.875 ล้านตันเมล็ด ได้แก่ มาตรการหลักและมาตรการเสริม รวมวงเงินทั้งสิ้น 4,297.50 ล้านบาท ประกอบด้วย

(1) มาตรการหลัก

(1.1) การแทรกแซงรับซื้อและเชื่อมโยงผ่านผู้รวบรวมในพื้นที่ ให้ผู้รวบรวมในพื้นที่ (ผู้ซื้อ) รับซื้อข้าวโพดเลี้ยงสัตว์เมล็ด ความชื้น 14.5% กก.ละ 9.00 บาท (ความชื้น 30% กก.ละ 7.00 บาท) จากเกษตรกรตามใบรับรองเกษตรกร รายละไม่เกิน 25 ตัน โดยรัฐจ่ายชดเชยให้กับผู้รับซื้อที่เข้าร่วมโครงการฯ ในอัตรา กก.ละ 1.50 บาท (ค่าใช้จ่ายในการปรับปรุงคุณภาพ กก.ละ 0.50 บาท และ ค่าบริหารจัดการ กก.ละ 1.00 บาท) เป้าหมาย 1.00 ล้านตันเมล็ด ณ ความชื้น 30% ระยะเวลาดำเนินการ เดือนกันยายน – ธันวาคม 2556 วงเงินชดเชยให้กับผู้รวบรวม (ผู้ซื้อ) จำนวน 2,812.50 ล้านบาท

(1.2) การขยายปริมาณการรับซื้อ โดยขอความร่วมมือผู้ประกอบการอาหารสัตว์และอุตสาหกรรมที่ใช้ข้าวโพดเลี้ยงสัตว์เป็นวัตถุดิบ จำนวน 6 แห่ง ได้แก่ ซีพีเอฟ/เบทาโกร/แหลมทอง/กรุงไทย อาหารสัตว์/ลีพัฒนาอาหารสัตว์ และท็อปฟีดมิลล์ ขยายกำลังการรับซื้อระหว่างเดือนกันยายน – ธันวาคม 2556 จากปกติเพิ่มขึ้นอีก 10% - 20% และรับซื้อในราคาที่เกษตรกรได้รับประโยชน์อย่างเต็มที่

(1.3) การชดเชยค่าขนส่งให้ผู้รวบรวมและสหกรณ์ผู้รวบรวม เพื่อให้ผู้รวบรวมและสหกรณ์ผู้รวบรวม จำนวน 11 จังหวัด ได้แก่ เชียงราย เชียงใหม่ ตาก น่าน แม่ฮ่องสอน ลำพูน ลำปาง พะเยา อุตรดิตถ์ แพร่ และ เลย ซึ่งสถานประกอบการตั้งอยู่บนพื้นที่เขาสูงที่มีความยากลำบากในการขนส่ง โดยจ่ายชดเชยค่าขนส่งแก่ผู้รวบรวมและสหกรณ์ผู้รวบรวม ตามระยะทางที่เกิดขึ้นจริง (ซึ่งเกินกว่า 150 กม.ขึ้นไป) ในอัตราเดียวกับโครงการรับจำนำสินค้าเกษตรของรัฐบาล ไม่เกิน กก.ละ 0.50 บาท จำนวน 175 ล้านบาท

## (2) มาตรการเสริม

(2.1) การเชื่อมโยงสหกรณ์ผู้ผลิตและผู้ซื้อ โดยให้สหกรณ์ผู้ปลูกข้าวโพดเลี้ยงสัตว์ (ผู้รวบรวม) รับซื้อข้าวโพดเลี้ยงสัตว์เมล็ด ความชื้น 14.5% กก.ละ 9.00 บาท (ความชื้น 30% กก.ละ 7.00 บาท) จากเกษตรกรตามใบรับรองเกษตรกร รายละไม่เกิน 25 ตัน และเชื่อมโยงให้แก่สหกรณ์/กลุ่มเกษตรกรผู้เลี้ยงสัตว์ โดยรัฐจ่ายชดเชยค่าปรับปรุงคุณภาพและค่าบริหารจัดการให้กับสหกรณ์ผู้ปลูกข้าวโพดเลี้ยงสัตว์ (ผู้รวบรวม) ในอัตรา กก.ละ 1.75 บาท (วงเงินจ่ายขาด 175 ล้านบาท) และจ่ายชดเชยค่าขนส่งให้สหกรณ์/กลุ่มเกษตรกรผู้เลี้ยงสัตว์ (ผู้ซื้อ) ในอัตรา กก.ละ 0.50 บาท (วงเงินจ่ายขาด 50 ล้านบาท) เป้าหมาย 0.10 ล้านตันเมล็ด ณ ความชื้น 30% ระยะเวลาดำเนินการเดือนกันยายน - ธันวาคม 2556 รวมเป็นเงินจ่ายขาดจำนวน 225 ล้านบาท

(2.2) การผลักดันการส่งออก ให้ผู้ส่งออกข้าวโพดเลี้ยงสัตว์ (ผู้ซื้อ) รับซื้อข้าวโพดเลี้ยงสัตว์เมล็ด ความชื้น 14.5% กก.ละ 7.50 บาท จากผู้รวบรวมและสหกรณ์ผู้รวบรวมที่เข้าร่วมมาตรการฯ เพื่อผลักดันการส่งออกเท่านั้น โดยรัฐจ่ายชดเชยค่าบริหารจัดการให้กับผู้ส่งออก อัตรา กก.ละ 0.50 บาท เป้าหมาย 0.50 ล้านตันเมล็ด และให้ผู้ส่งออกได้รับชดเชยราคาและค่าบริหารจัดการ รวม กก.ละ 2.00 บาท รวมเป็นเงินจ่ายขาด จำนวน 1,000 ล้านบาท

(2.3) การกำกับดูแลการเสริมสภาพคล่องตลาดข้าวโพดเลี้ยงสัตว์ เสริมสภาพคล่องในการรับซื้อให้ผู้รวบรวมและสหกรณ์ผู้รวบรวมข้าวโพดเลี้ยงสัตว์ที่เข้าร่วมดำเนินการตามมาตรการหลัก ตามข้อ (1. 1) และ (2.1) และผู้ประกอบการโรงงานอาหารสัตว์ ตลอดจนผู้ค้าทั่วไป ที่รับซื้อข้าวโพดเลี้ยงสัตว์จากเกษตรกรตามราคาที่รัฐกำหนด เป้าหมายในการจ่ายชดเชยดอกเบี้ยที่ 1.0 ล้านตันเมล็ด วงเงินกู้รายละไม่เกิน 10 ล้านบาท โดยรัฐจ่ายชดเชยอัตราดอกเบี้ยเงินกู้ในอัตราร้อยละ 2 ต่อปี ระยะเวลา 6 เดือนวงเงินกู้เป็นเงินจ่ายขาดจำนวน 70.00 ล้านบาท ทั้งนี้ ให้ ธ.ก.ส. หรือธนาคารพาณิชย์เป็นผู้ดำเนินการ

(3) การกำกับดูแล จัดสรรให้กรมการค้าภายในเพื่อเป็นค่าใช้จ่ายในการบริหารจัดการ จัดเตรียมแนวทางการดำเนินการประชุมชี้แจงกำกับดูแลให้มีความรัดกุม ชัดเจน เพื่อป้องกันไม่ให้เกิดการทุจริต สวมสิทธิ รวมถึงประชาสัมพันธ์ให้กับผู้เกี่ยวข้องได้รับทราบอย่างทั่วถึง โดยให้เบิกจ่ายค่าใช้จ่ายดำเนินการได้ตามจริง แต่ไม่เกินร้อยละ 1 ของวงเงินดำเนินการ 1,500 ล้านบาท จำนวน 15 ล้านบาท

5.2.2 ปี 2557/58 ราคาข้าวโพดเลี้ยงสัตว์สูงขึ้นทั้งระบบ เป็นผลจากมาตรการแทรกแซงตลาดข้าวโพดเลี้ยงสัตว์ ปี 2556/57 ในส่วนการผลักดันส่งออก จึงทำให้สต็อกในมือผู้ประกอบการลดน้อยลง



## 6. ผลการดำเนินการ

6.1 มาตรการแทรกแซงตลาดข้าวโพดเลี้ยงสัตว์ ปี 2556/57 ผลการดำเนินการมาตรการแทรกแซงตลาดข้าวโพดเลี้ยงสัตว์ ปี 2556/57 ตั้งแต่วันที่ 3 ก.ย. - 31 ธ.ค.2556 มาตรการหลัก (1) การแทรกแซงรับซื้อโดยผู้รวบรวม ปริมาณ 1.881 ล้านตัน (2) การจ่ายชดเชยค่าขนส่งผู้รวบรวม ปริมาณ 0.204 ล้านตัน (3) การจ่ายชดเชยค่าขนส่งสหกรณ์ผู้ซื้อ ปริมาณ 808 ตัน มาตรการเสริม (1) การแทรกแซงรับซื้อโดยสหกรณ์ผู้รวบรวม ปริมาณ 0.10 ล้านตัน (2) การผลักดันส่งออก ปริมาณ 0.466 ล้านตัน (3) การเสริมสภาพคล่องทางการเงินการค้ำ ไม่มีผู้ผ่านตามหลักเกณฑ์ที่กำหนด

## 7. สถานการณ์ ปี 2558/59

เดือนมีนาคม 2559 ราคาเกษตรกรขายได้ จ.เพชรบูรณ์ ความชื้น 14.5% ปรับตัวลดลงจากเดือนก่อนเดิม กก.ละ 8.23 บาท เป็น กก.ละ 7.88 บาท คิดเป็นร้อยละ 4.30 ราคาโรงงานอาหารสัตว์ปรับตัวลดลงจากเดือนก่อนเดิม กก.ละ 8.63 บาท เป็น กก.ละ 8.28 บาท คิดเป็นร้อยละ 4.10 ผลผลิตส่วนใหญ่ที่ออกสู่ตลาดขณะนี้ เป็นผลผลิตสต็อกของพ่อค้าท้องถิ่นที่นำมาจำหน่าย ประกอบกับระยะนี้ผู้ประกอบการทั่วไปสามารถนำเข้าข้าวโพดจากประเทศเพื่อนบ้านตามกรอบ AFTA ตั้งแต่เดือน ก.พ.-ส.ค.59

\*\*\*\*\*

กองส่งเสริมการค้าสินค้าเกษตร 2  
กรมการค้าภายใน  
เมษายน 2559

	มี.ย.	ก.ค.	ส.ค.	ก.ย.	ต.ค.	พ.ย.	ธ.ค.	ม.ค.	ก.พ.	มี.ค.	เม.ย.	พ.ค.	เฉลี่ย
1. ราคาที่เกษตรกรขายได้ (ความชื้นไม่เกิน 14.5%) ที่มา สำนักงานเศรษฐกิจการเกษตร													
2553/54	8.46	8.74	8.34	8.09	7.89	7.94	8.00	8.21	8.38	8.36	8.87	8.62	8.33
2554/55	8.13	8.02	7.22	7.43	7.76	8.39	8.54	8.61	8.67	8.48	9.18	8.96	8.28
2555/56	9.09	9.24	9.95	9.25	8.94	9.46	8.75	8.44	8.84	8.99	8.96	8.62	9.04
2556/57	8.18	8.31	7.59	6.92	6.76	6.92	6.23	6.10	6.68	7.23	7.21	7.33	7.12
2557/58	7.60	7.66	7.88	6.76	6.77	7.61	8.13	8.60	8.75	8.18	8.11	8.33	7.87
2558/59	8.33	8.00	8.15	7.59	7.41	7.33	7.49	8.16	7.95	7.56			7.80
2. ราคา จ.เพชรบูรณ์ เมล็ด (ความชื้น 14.5%)													
2553/54	8.92	8.89	8.28	8.49	8.41	8.45	8.48	8.58	8.71	8.93	9.58	9.01	8.73
2554/55	8.37	8.09	8.35	8.31	8.45	8.76	8.91	9.03	9.03	9.11	9.26	9.11	8.73
2555/56	9.59	9.98	10.60	9.57	9.33	9.96	9.83	9.62	9.61	9.42	9.34	8.98	9.65
2556/57	9.12	8.82	8.09	7.00	7.00	7.00	6.90	6.73	7.59	7.98	8.34	8.52	7.76
2557/58	9.38	9.63	8.92	8.10	7.87	8.51	8.79	8.91	8.93	8.87	8.90	8.86	8.81
2558/59	9.23	9.88	9.69	8.69	8.18	8.18	8.10	8.42	8.23	7.88			8.65
3. ราคา จ.เพชรบูรณ์ เมล็ด (ความชื้น 30%)													
2555/56	-	-	-	-	-	-	-	7.61	7.59	7.42	7.41	7.12	7.43
2556/57	7.27	6.94	6.27	5.45	5.45	5.45	5.45	-	-	6.06	6.44	6.81	6.16
2557/58	7.54	7.71	6.94	6.10	5.91	6.54	6.79	6.87	-	6.94	6.91	6.86	6.83
2558/59	7.25	7.83	7.54	6.69	6.28	6.28	6.26	6.47	6.25	5.88			6.67
4. ราคา จ.เพชรบูรณ์ ฝัก (ความชื้น 30%)													
2555/56	5.36	5.60	5.76	5.17	5.22	5.62	5.53	5.31	5.33	5.33	5.33	5.02	5.38
2556/57	5.05	4.78	4.18	3.70	3.70	3.70	3.70	-	-	4.50	4.50	4.84	4.27
2557/58	5.00	5.30	5.01	4.37	4.35	4.72	4.75	4.75	-	4.50	4.52	4.60	4.72
2558/59	5.07	5.75	4.78	4.25	4.25	4.47	4.61	4.75	4.75	4.40			4.71
5. ราคา จ.นครราชสีมา (ความชื้น 14.5%)													
2555/56								9.85			8.57	7.88	8.77
2556/57		8.88	8.18	7.23	7.10	7.17	6.66	6.84	7.85	8.40	9.57	8.88	7.89
2557/58	9.60	9.87	9.23	8.07	7.87	8.61	8.91	9.11	9.18	8.87	9.16	9.00	8.96
2558/59	9.35	9.90	9.84	8.56	7.89	7.96	7.97	8.36	8.34	8.10			8.63
6. ราคาที่ไซโลผู้ส่งออกรับซื้อ ณ ตลาด กทม.													
2553/54	-	-	-	-	8.19	8.38	8.32	8.25	8.41	8.84	9.09	9.34	8.60
2554/55	8.57	8.22	8.17	8.81	8.75	8.73	8.80	8.99	8.85	8.34	8.35	8.35	8.58
2555/56	8.35	-	-	-	-	-	-	-	-	-	-	-	8.35
2556/57	-	-	-	-	7.44	7.47	6.89	6.94	7.70	7.92	8.08	8.14	7.57
2557/58	8.84	8.98	-	8.37	7.84	-	-	-	-	-	-	-	8.51
2558/59	-	-	8.94	8.68	8.23	8.30	8.02	8.18	8.23	7.94			
7. ราคาที่โรงงานอาหารสัตว์รับซื้อ ณ ตลาด กทม.													
2553/54	9.44	9.34	8.88	9.08	9.03	9.08	9.02	9.28	9.46	9.86	10.41	10.20	9.42
2554/55	9.51	8.81	9.01	9.05	9.20	9.67	9.82	9.98	10.07	10.20	10.43	10.17	9.66
2555/56	10.50	10.72	11.49	10.45	10.13	10.49	10.21	10.19	10.21	10.19	10.23	10.20	10.42
2556/57	10.20	9.77	9.21	8.56	8.08	7.95	7.38	7.54	8.44	8.73	9.23	9.34	8.70
2557/58	10.06	10.31	9.79	8.77	8.28	9.09	9.27	9.43	9.38	9.38	9.52	9.42	9.39
2558/59	9.96	10.63	10.21	9.15	8.59	8.65	8.02	8.86	8.63	8.28			9.10
8. ราคา F.O.B.													
2555/56													
2556/57	-	-	-	-	242.67	235.00	222.75	233.68	250.63	267.50	269.55	272.50	249.28
2557/58	287.50	-	297.50	291.36	263.59	267.50	267.50	268.00	270.00	-	-	-	276.62
2558/59	-	-	-	-	-	-	-	-	242.50	242.50			
9. ราคาซื้อขายล่วงหน้าตลาดชิคาโก													
2553/54	4.45	4.79	5.13	5.87	6.46	6.52	6.99	7.68	8.39	8.21	8.97	8.61	6.84
2554/55	8.69	8.14	8.43	8.29	7.72	7.67	7.42	7.87	7.78	7.90	7.76	7.61	7.94
2555/56	7.55	9.72	9.99	9.35	9.11	8.99	8.71	8.50	8.34	8.48	7.46	7.90	8.68
2556/57	8.07	7.25	6.03	5.84	5.42	5.29	5.45	5.56	5.77	6.18	6.42	6.27	6.13
2557/58	5.74	4.86	4.55	4.27	4.48	4.83	5.15	5.01	4.92	4.92	4.79	4.74	4.86
2558/59	4.78	6.55	5.14	5.30	5.14	5.16	5.23	5.18	5.09	5.04			5.26
10. ราคาซื้อขายล่วงหน้าตลาดชิคาโก (ดอลลาร์สหรัฐ/ตัน)													
2553/54	136.49	147.53	160.53	189.44	214.75	217.38	231.14	250.06	271.78	269.12	296.29	284.17	222.39
2554/55	283.72	269.14	280.78	271.28	248.75	246.82	237.06	248.33	252.08	256.18	250.01	242.22	257.20
2555/56	237.44	306.01	316.31	300.48	295.28	291.34	283.03	281.31	278.30	285.89	255.28	264.38	282.92
2556/57	260.69	231.94	190.18	183.43	172.87	166.42	167.91	168.17	176.06	189.90	197.68	192.16	191.45
2557/58	175.83	150.87	141.44	132.00	137.54	132.78	155.79	152.77	151.01	151.74	147.42	141.53	147.56
2558/59	141.65	191.01	145.20	147.13	143.98	144.21	145.23	143.86	142.94	143.07			148.83

## กาแฟ

รายการ/ปี	2554/55	2555/56	2556/57	2557/58	2558/59*(F)
<b>1. ผลผลิตและความต้องการใช้</b>					
1.1 สต็อกโลกต้นปี (ตัน) (*ประมาณการ)	1,538,880	2,111,400	2,455,140	2,552,040	2,201,520*
1.2 ผลผลิตโลก (ตัน)	8,632,920	9,296,580	9,340,260	8,972,100	9,007,320*
- บราซิล (ตัน)	2,952,000	3,456,000	3,432,000	3,258,000	2,964,000*
- เวียดนาม (ตัน)	1,560,000	1,590,000	1,789,980	1,644,000	1,758,000*
1.3 ผลผลิตไทย (ตัน)	41,461	37,460	37,847	26,089	27,631*
- อาราบิก้า (ตัน)	6,145	7,792	8,053	8,929	9,663
- โรบัสต้า (ตัน)	35,316	29,668	29,794	17,160	17,968
1.4 การใช้โลก (ตัน)	8,543,040	8,548,560	8,565,180	8,731,260	8,896,020*
1.5 การใช้ไทย (ตัน)	67,620	70,000	75,000	80,000	85,000*
1.6 ช่วงออกสู่ตลาด	ต.ค.-เม.ย.และ ออกมาก ม.ค.-ก.พ.				
1.7 การนำเข้า	<ul style="list-style-type: none"> <li>- ข้อผูกพัน WTO ให้นำเข้าในโควตา 5.25 ตัน ภายในโควตา 30% นอกโควตา 90%</li> <li>- กาแฟสำเร็จรูปในโควตา 134 ตัน ภายในโควตา 40% นอกโควตา 49%</li> <li>- ข้อผูกพัน AFTA เมล็ดกาแฟ 5% กาแฟสำเร็จรูป 0%</li> </ul>				

	ปี 2555	ปี 2556	ปี 2557	ปี 2558	ปี 2559
- เมล็ดกาแฟ (ตัน)	28,682	34,356	46,305	57,115	(ม.ค.) 20
- กาแฟคั่ว (ตัน)	383	552	1,109	1,076	72
- กาแฟผงสำเร็จรูป (ตัน)	6,531	6,191	6,748	6,972	409
- กาแฟผสมน้ำตาลและครีมเทียม (ตัน)	7,317	6,518	4,532	5,282	529
1.8 การส่งออก					(ม.ค.)
- เมล็ดกาแฟ (ตัน)	1,969	270	399	450	8
- กาแฟคั่ว (ตัน)	169	118	201	203	10
- กาแฟผงสำเร็จรูป (ตัน)	7,260	1,621	6,316	7,595	501
- กาแฟผสมน้ำตาลและครีมเทียม (ตัน)	33,691	41,234	41,283	38,546	1,481
2. ต้นทุนการผลิต (บาท/กก.)	46.20	50.77	47.46	59.56	

## 3. ราคา (บาท/กก.)

รายการ/ปี	2555	2556	2557	2558	2559		
					ก.พ.	มี.ค.	▲%
● ราคาเกษตรกรขายได้ สดก. (เกรดคละ)	68.86	70.78	65.49	68.86	60.11	60.01	▼0.17
● ราคาเกษตรกรขายได้ จ.ชุมพร (เกรดดี)	66.83	65.54	67.01	70.53	64.06	63.75	▼0.48
● โรงงานรับซื้อ จ.ชุมพร	64.30	62.86	62.33	64.49	60.00	60.00	
● ราคาซื้อขายล่วงหน้าตลาดลอนดอน	62.36	55.66	65.04	59.25	50.93	51.57	▲1.26

หมายเหตุ (1) ปริมาณสต็อก ผลผลิตโลกและการใช้ของโลก จากกระทรวงเกษตรและสหกรณ์

(2) ปริมาณผลผลิตของไทย ต้นทุนการผลิต ราคาเกษตรกรขายได้ จากสำนักงานเศรษฐกิจการเกษตร

(3) ความต้องการใช้ภายในประเทศ จากคณะทำงานพืชกาแฟ, สดก.

(4) ปริมาณนำเข้า-ส่งออก จากกรมศุลกากร

#### 4. สถานการณ์และแนวโน้ม

##### 4.1 สถานการณ์ตลาดโลก

4.1.1 การผลิต/การใช้ กระทรวงเกษตรสหรัฐฯ คาดการณ์ (ธ.ค.58) ผลผลิตปี2558/59 มีปริมาณ 9.007 ล้านตัน เพิ่มขึ้นจากปีที่ผ่านมาร้อยละ 0.39 เมื่อรวมกับสต็อกต้นปี 2.202 ล้านตัน จะมีอุปทานรวม 11.209 ล้านตัน สำหรับความต้องการใช้มีประมาณ 8.896 ล้านตัน สูงกว่าปีที่ผ่านมาร้อยละ 1.89

4.1.2 ราคากาแฟโรบัสต้าตลาดโลก (ลอนดอน) เดือนมีนาคม 2559 ราคาซื้อขายล่วงหน้าตลาดลอนดอน ราคาเฉลี่ยตันละ 52.57 บาท/กก. (1,457.03 ตัน/ดอลลาร์) ปรับตัวเพิ่มขึ้นจากเดือนก่อน ซึ่งมีราคาเฉลี่ยตันละ 50.93 บาท/กก. (1,425.63 ตัน/ดอลลาร์) คิดเป็นร้อยละ 1.26 สหรัฐ เนื่องจากนักลงทุนต่างชาติกังวลอัตราดอกเบี้ยของธนาคารกลางสหรัฐ (เฟด) โดยยังไม่ขึ้นอัตราดอกเบี้ย และมีความเชื่อมั่นว่านโยบายกระตุ้นเศรษฐกิจของธนาคารกลางของประเทศต่าง ๆ จะส่งผลดีต่อเศรษฐกิจโลก

##### 4.2 สถานการณ์ในประเทศ

4.2.1 ผลผลิต สำนักงานเศรษฐกิจการเกษตรคาดการณ์ (ธ.ค.58) ผลผลิตปี 2558/59 มีประมาณ 27,631 ตัน เพิ่มขึ้นจากปี 2557/58 ร้อยละ 5.91 และผลผลิตต่อไร่เพิ่มขึ้นร้อยละ 3.85 เนื่องจากเนื้อที่ให้ผลกาแฟทางภาคเหนือ ภาคอีสาน และภาคกลาง ที่ปลูกในปี 2555 เริ่มให้ผล ประกอบกับสภาพอากาศเอื้ออำนวยมีปริมาณน้ำฝนเพียงพอ ทำให้ต้นกาแฟสมบูรณ์ ออกดอกติดผลมากกว่าปีที่ผ่านมา

4.2.2 ตลาดและราคา คาดว่าราคาเมล็ดกาแฟจะใกล้เคียงกับปีที่ผ่านมา ถึงแม้ปริมาณผลผลิตจะเพิ่มขึ้น แต่ความต้องการใช้เมล็ดกาแฟของโรงงานแปรรูปในประเทศยังมีอย่างต่อเนื่อง จากความนิยมบริโภคกาแฟของคนไทยที่เพิ่มขึ้น สำหรับการส่งออกจะเพิ่มขึ้นจากปีที่ผ่านมาเล็กน้อย จากผลผลิตในประเทศที่เพิ่มขึ้น สำหรับการนำเข้าเมล็ดกาแฟมีแนวโน้มเพิ่มขึ้นจากปีที่ผ่านมา เนื่องจากความต้องการบริโภคภายในประเทศ และความต้องการของโรงงานอุตสาหกรรม เพื่อนำมาแปรรูปเป็นผลิตภัณฑ์เพื่อส่งออก

4.2.3 ราคาเมล็ดกาแฟโรบัสต้า เดือนมีนาคม 2559 ฤดูกาลผลิต ปี 2558/59 กาแฟโรบัสต้า จังหวัดชุมพรเก็บเกี่ยวผลผลิตหมดแล้ว ราคาสารกาแฟโรบัสต้าคละ (สดก.) ที่เกษตรกรขายได้ เฉลี่ยก.ละ 60.01 บาท โรงงานเนสท์เล่รับซื้อเมล็ดกาแฟของเกษตรกรที่หน้าโรงงาน เฉลี่ยก.ละ 60 บาท ส่วนพ่อค้าท้องถิ่นรับซื้ออยู่ที่เฉลี่ยก.ละ 66.75 บาท ราคายังอยู่ในเกณฑ์ที่เกษตรกรพอใจ

#### 5. การเปิดตลาดสินค้ากาแฟตามข้อตกลงเขตการค้าเสรีอาเซียน (AFTA)

5.1 ตั้งแต่ 1 มกราคม 2553 มีการยกเลิกมาตรการโควตาภาษีและลดอัตราภาษีนำเข้าเมล็ดกาแฟจากร้อยละ 20 เหลือร้อยละ 5 และกาแฟสำเร็จรูปจากร้อยละ 5 เหลือร้อยละ 0 ซึ่งการเปิดตลาดดังกล่าว อาจส่งผลกระทบต่อตลาดกาแฟในประเทศ หน่วยงานที่เกี่ยวข้องจึงได้หามาตรการป้องกัน โดยคณะกรรมการนโยบายและแผนพัฒนาการเกษตรและสหกรณ์ ได้มีมติ (30 ก.ย.52) เห็นชอบมาตรการรองรับผลกระทบแล้ว

5.2 คณะอนุกรรมการพืชสวน มีมติเมื่อวันที่ 12 กุมภาพันธ์ 2559 เห็นชอบหลักเกณฑ์เงื่อนไขการนำเข้าเมล็ดกาแฟภายใต้ AFTA ในปี 2559 โดยให้ออกส.หรือนิติบุคคลผู้ประกอบการที่ประกอบธุรกิจแปรรูปกาแฟ หรือนิติบุคคลผู้นำเข้าแทนผู้มีสิทธิสามารถนำเข้าได้ภายใต้เงื่อนไขและการกำกับดูแลของคณะอนุกรรมการพืชสวน ดังนี้

1) ให้นำเข้าเมล็ดกาแฟเพื่อใช้เป็นวัตถุดิบในการแปรรูปเท่านั้น ห้ามจำหน่าย จ่าย โอน เป็นวัตถุดิบในประเทศ

2) ช่วงเวลานำเข้า

- เพื่อใช้ในประเทศ : มีนาคม-พฤศจิกายน 2559
- เพื่อผลิตเป็นผลิตภัณฑ์ส่งออก : มีนาคม-พฤศจิกายน 2559 และส่งออกเป็นผลิตภัณฑ์ภายใน

เดือนธันวาคม 2559

- 3) ให้ผู้ที่มีสิทธินำเข้าเมล็ดกาแฟรับซื้อผลผลิตกาแฟในประเทศในฤดูกาลถัดไปเป็นปริมาณไม่น้อยกว่าหรือเท่ากับปริมาณที่นำเข้าจริง หรือตามปริมาณเมล็ดกาแฟที่มีจริงในประเทศ โดยจะต้องรับซื้อตามราคาตลาดโลก หรือหากราคาตลาดโลกตกต่ำให้รับซื้อในราคาไม่น้อยกว่า 60 บาท/กก.
- 4) ผู้นำเข้าต้องมีประวัติการรับซื้อภายในประเทศย้อนหลังอย่างน้อย 1 ปี และมีใบอนุญาตโรงงานผลิตอาหาร และมีส่วนสนับสนุนช่วยเหลือเกษตรกรชาวสวนกาแฟด้วย
- 5) ต้องรายงานการนำเข้า การใช้ สต็อกคงเหลือภายใน 1 เดือน และมีบทลงโทษหากไม่ดำเนินการ

~~~~~

กองส่งเสริมการค้าสินค้าเกษตร 1  
กรมการค้าภายใน  
เมษายน 2559

| ปี/เดือน                             | มค.   | กพ.   | มีค.  | เมย.  | พค.   | มิย. | กค. | สค. | กย. | ตค.   | พย.   | ธค.   | เฉลี่ย |
|--------------------------------------|-------|-------|-------|-------|-------|------|-----|-----|-----|-------|-------|-------|--------|
| ราคาสารกาแฟโรบัสต้า ที่เกษตรกรขายได้ |       |       |       |       |       |      |     |     |     |       |       |       |        |
| 2540                                 | 28.88 | 32.07 | 31.76 | 30.00 | -     | -    | -   | -   | -   | -     | -     | 47.33 | 31.79  |
| 2541                                 | 71.30 | 71.58 | 60.31 | 60.03 | -     | -    | -   | -   | -   | -     | -     | 49.98 | 63.69  |
| 2542                                 | 56.94 | 57.55 | 44.44 | 42.83 | 43.00 | -    | -   | -   | -   | -     | 32.82 | 32.14 | 47.70  |
| 2543                                 | 28.82 | 26.12 | 22.23 | 21.5  | -     | -    | -   | -   | -   | -     | -     | 31.43 | 23.82  |
| 2544                                 | 31.22 | 31.35 | 31.02 | 31.47 | -     | -    | -   | -   | -   | -     | -     | 22.31 | 27.33  |
| 2545                                 | 25.37 | 25.38 | 27.44 | -     | -     | -    | -   | -   | -   | -     | -     | -     | 27.25  |
| 2546                                 | 31.56 | 34.3  | 24.85 | -     | -     | -    | -   | -   | -   | -     | 27.85 | 27.19 | 29.38  |
| 2547                                 | 29.44 | 23.25 | 22.62 | -     | -     | -    | -   | -   | -   | -     | 29    | 29.41 | 26.74  |
| 2548                                 | 26.81 | 27.75 | 29.35 | -     | -     | -    | -   | -   | -   | -     | -     | 33.49 | 31.23  |
| 2549                                 | 41.67 | 43.66 | 42.00 | 39.00 | -     | -    | -   | -   | -   | -     | -     | 44.78 | 43.81  |
| 2550                                 | 47.11 | 46.99 | -     | -     | -     | -    | -   | -   | -   | -     | 58.50 | 57.79 | 55.86  |
| 2551                                 | 65.7  | 68.61 | -     | -     | -     | -    | -   | -   | -   | 45.00 | 56.75 | 63.43 | 61.43  |
| 2552                                 | 67.50 | 70.45 | 69.67 | -     | -     | -    | -   | -   | -   | -     | 50.00 | 52.47 | 67.08  |
| 2553                                 | 55.32 | 61.12 | -     | -     | -     | -    | -   | -   | -   | -     | 59.00 | 60.00 | 58.95  |
| 2554                                 | 66.72 | 76.87 | 72.39 | -     | -     | -    | -   | -   | -   | -     | 65.00 | 68.30 | 71.96  |
| 2555                                 | 70.63 | 71.19 | 66.00 | -     | -     | -    | -   | -   | -   | -     | 63.33 | 66.56 | 68.86  |
| 2556                                 | 68.66 | 70.16 | 77.01 | -     | -     | -    | -   | -   | -   | -     | -     | 60.00 | 70.78  |
| 2557                                 | 65.00 | 65.00 | 66.50 | -     | -     | -    | -   | -   | -   | -     | -     | -     | 65.49  |
| 2558                                 | -     | 68.94 | 67.51 | -     | -     | -    | -   | -   | -   | -     | -     | 72.50 | 68.86  |
| 2559                                 | 62.53 | 60.11 | 60.01 | -     | -     | -    | -   | -   | -   | -     | -     | -     | 60.74  |

ที่มา : สำนักงานเศรษฐกิจการเกษตร

| ปี/เดือน                               | มค.   | กพ.   | มีค.  | เมย.  | พค. | มิย. | กค. | สค. | กย. | ตค. | พย.   | ธค.   | เฉลี่ย |
|----------------------------------------|-------|-------|-------|-------|-----|------|-----|-----|-----|-----|-------|-------|--------|
| ราคาเมล็ดกาแฟโรบัสต้า ที่โรงงานรับซื้อ |       |       |       |       |     |      |     |     |     |     |       |       |        |
| 2548                                   | 35.00 | 35.00 | 35.00 | -     | -   | -    | -   | -   | -   | -   | -     | -     | 35.00  |
| 2549                                   | 43.00 | 47.00 | 47.00 | -     | -   | -    | -   | -   | -   | -   | -     | -     | 45.67  |
| 2550                                   | 50.00 | 50.00 | -     | -     | -   | -    | -   | -   | -   | -   | -     | 57.00 | 52.33  |
| 2551                                   | 67.00 | 73.00 | -     | -     | -   | -    | -   | -   | -   | -   | 67.31 | 68.03 | 68.84  |
| 2552                                   | 68.73 | 68.50 | -     | -     | -   | -    | -   | -   | -   | -   | -     | 52.70 | 63.31  |
| 2553                                   | 55.83 | 60.97 | 61.00 | -     | -   | -    | -   | -   | -   | -   | 57.05 | 57.80 | 58.53  |
| 2554                                   | 65.35 | 70.26 | 74.20 | 76.00 | -   | -    | -   | -   | -   | -   | 62.35 | 62.71 | 68.48  |
| 2555                                   | 65.45 | 67.21 | 65.71 | -     | -   | -    | -   | -   | -   | -   | 61.52 | 61.61 | 64.30  |
| 2556                                   | 62.91 | 64.35 | 66.67 | -     | -   | -    | -   | -   | -   | -   | 60.00 | 60.39 | 62.86  |
| 2557                                   | 60.07 | 62.68 | 64.25 | -     | -   | -    | -   | -   | -   | -   | -     | -     | 62.33  |
| 2558                                   | 65.82 | 65.03 | 62.63 | -     | -   | -    | -   | -   | -   | -   | -     | -     | 64.49  |
| 2559                                   | 60.00 | 60.00 | 60.00 | -     | -   | -    | -   | -   | -   | -   | -     | -     | 60.00  |

ที่มา : สำนักงานการค้าภายในจังหวัดชุมพร (จัดรับซื้อของ บจ.ควอลิตี้ คอฟฟี่ โปรดักท์ส : เนสเล่ท์)

หมายเหตุ : ราคาของเนสเล่ มีการบวกเพิ่มราคา ตามคุณภาพกาแฟ จากราคาฐาน

ราคากาแฟ (update).xls

| ปี/เดือน                                                                    | มค.   | กพ.   | มีค.  | เมย.  | พค.   | มิย.  | กค.   | สค.   | กย.   | ตค.   | พย.   | ธค.   | เฉลี่ย |
|-----------------------------------------------------------------------------|-------|-------|-------|-------|-------|-------|-------|-------|-------|-------|-------|-------|--------|
| ราคาซื้อขายล่วงหน้ากาแฟโรบัสต้า ตลาดลอนดอน (เฉลี่ยส่งมอบ 3-6 เดือนข้างหน้า) |       |       |       |       |       |       |       |       |       |       |       |       | 53     |
| 2548                                                                        | 28.84 | 32.72 | 38.07 | 41.19 | 45.52 | 50.30 | 50.04 | 43.81 | 38.23 | 39.07 | 42.42 | 46.92 | 41.43  |
| 2549                                                                        | 49.86 | 48.11 | 44.59 | 44.85 | 44.04 | 44.42 | 47.24 | 52.21 | 57.74 | 54.66 | 56.56 | 53.26 | 49.80  |
| 2550                                                                        | 56.04 | 55.73 | 53.05 | 50.59 | 57.33 | 63.28 | 62.37 | 59.84 | 52.33 | 63.10 | 66.76 | 62.09 | 58.54  |
| 2551                                                                        | 63.31 | 75.96 | 78.08 | 71.22 | 70.41 | 74.04 | 78.09 | 76.80 | 73.35 | 60.35 | 62.60 | 64.82 | 70.75  |
| 2552                                                                        | 61.24 | 57.03 | 54.61 | 53.45 | 52.15 | 50.03 | 48.37 | 48.73 | 49.92 | 48.85 | 45.85 | 45.60 | 51.32  |
| 2553                                                                        | 45.26 | 43.24 | 41.34 | 43.42 | 43.57 | 49.23 | 55.06 | 53.64 | 50.91 | 52.18 | 56.35 | 58.37 | 49.38  |
| 2554                                                                        | 64.06 | 69.75 | 73.93 | 73.38 | 76.90 | 73.21 | 67.58 | 66.90 | 63.56 | 59.49 | 57.60 | 59.05 | 67.12  |
| 2555                                                                        | 57.88 | 59.86 | 61.39 | 61.79 | 65.97 | 65.60 | 66.43 | 65.89 | 64.03 | 63.28 | 58.45 | 57.70 | 62.36  |
| 2556                                                                        | 59.56 | 62.06 | 63.22 | 51.38 | 59.44 | 55.56 | 54.35 | 55.95 | 54.49 | 51.05 | 48.51 | 52.39 | 55.66  |
| 2557                                                                        | 52.92 | 61.87 | 69.14 | 68.84 | 67.53 | 64.14 | 65.90 | 64.15 | 64.78 | 68.45 | 67.93 | 64.85 | 65.04  |
| 2558                                                                        | 64.97 | 64.35 | 59.57 | 59.13 | 57.26 | 60.23 | 59.90 | 59.22 | 56.93 | 57.30 | 56.65 | 55.44 | 59.25  |
| 2559                                                                        | 52.47 | 50.93 | 51.57 |       |       |       |       |       |       |       |       |       | 51.66  |

ที่มา : ข่าว BISNEWS , Futuresource.com , Reuters , indcaffe.com

กองส่งเสริมการค้าสินค้าเกษตร 1

เม.ย.-59

## ปาล์มน้ำมัน

| 1. ผลผลิต : ล้านตัน                 | ปี 2555 | ปี 2556 | ปี 2557 | ปี 2558 | ปี 2559 <sup>E</sup><br>(มี.ค.)    |
|-------------------------------------|---------|---------|---------|---------|------------------------------------|
| 1.1 โลก น้ำมันพืช <sup>(USDA)</sup> | 157.24  | 160.64  | 170.58  | 176.13  | 178.69                             |
| : น้ำมันถั่วเหลือง                  | 42.73   | 43.07   | 45.00   | 48.95   | 52.01                              |
| : น้ำมันปาล์มดิบ                    | 52.58   | 56.42   | 59.38   | 61.43   | 61.72                              |
| : อินโดนีเซีย                       | 26.20   | 28.50   | 30.50   | 33.00   | 33.00                              |
| : มาเลเซีย                          | 18.20   | 19.32   | 20.16   | 19.88   | 19.50                              |
| 1.2 ไทย : ผลปาล์ม(ก. เกษตร)         | 11.353  | 12.374  | 12.503  | 11.016  | 11.683 <sup>E</sup><br>* E มี.ค.59 |
| : น้ำมันดิบ(รง.สกัดขี้แจ้ง)         | 1.893   | 2.135   | 2.001   | 2.068   | 1.986<br>(17%)                     |

| 2. สมดุลน้ำมันปาล์มดิบ : ตันCPO      | ปี 2555   | ปี 2556   | ปี 2557   | ปี 2558   | ปี 2559 <sup>E</sup><br>(ประมาณการ) |
|--------------------------------------|-----------|-----------|-----------|-----------|-------------------------------------|
| 1) สต็อกต้นปี                        | 297,586   | 364,170   | 203,999   | 167,591   | 334,692                             |
| 2) ผลผลิตน้ำมันปาล์มดิบ              | 1,892,552 | 2,135,183 | 2,000,610 | 2,068,475 | 1,986,000                           |
| 3) นำเข้า - ดิบ+บริสุทธิ์ คิดเป็นดิบ | 40,055    | -         | -         | 53,279    | -                                   |
| 4) ใช้ในประเทศ - ผลิตไบโอดีเซล       | 1,042,598 | 1,058,226 | 1,027,561 | 1,053,329 | 1,060,000                           |
| - ผลิตไบโอดีเซล                      | 626,380   | 772,043   | 842,397   | 833,223   | 840,000                             |
| 5) ส่งออก - ดิบ+บริสุทธิ์ คิดเป็นดิบ | 197,045   | 465,084   | 167,060   | 68,102    | 60,000                              |
| 6) สต็อกปลายปี                       | 364,170   | 203,999   | 167,591   | 334,692   | 360,692                             |

ที่มา : ปี 55-59 โรงงานสกัด โรงกลั่นน้ำมันปาล์ม และโรงผลิตไบโอดีเซล แจ้งตามประกาศ กกร.(น้ำมันบริสุทธิ์ จะคิดเป็นน้ำมันดิบ)

\* E มี.ค.58

| 3. พื้นที่ / ต้นทุน / ผลผลิตเฉลี่ย | ปี 2555 | ปี 2556 | ปี 2557 | ปี 2558 | ปี 2559 |
|------------------------------------|---------|---------|---------|---------|---------|
| 1) พื้นที่ยืนต้น : ล้านไร่         | 4.405   | 4.484   | Na      | Na      | Na      |
| 2) พื้นที่ให้ผล : ล้านไร่          | 3.700   | 3.767   | 4.024   | 4.276   | 4.516   |
| 3) ต้นทุนผลปาล์ม : บาท/กก.         | 3.02    | 2.65    | 2.79    | 3.38    | Na      |
| 4) ผลผลิตเฉลี่ย : กก./ไร่          | 3,057   | 3,285   | 3,100   | 2,576   | 2,587   |

| แหล่งผลิตสำคัญ ปี 2559 | เนื้อที่ให้ผล<br>ไร่ | ผลผลิต<br>ตันผลปาล์ม | Yield<br>กก./ไร่ | % ผลผลิต   |
|------------------------|----------------------|----------------------|------------------|------------|
| 1. สุราษฎร์ธานี        | 1,031,533            | 3,019,297            | 2,927            | 26         |
| 2. กระบี่              | 959,694              | 2,855,090            | 2,975            | 24         |
| 3. ชุมพร               | 848,945              | 2,131,701            | 2,511            | 18         |
| 4. นครศรีธรรมราช       | 343,954              | 882,242              | 2,565            | 8          |
| 5. พังงา               | 178,719              | 492,907              | 2,758            | 4          |
| 6. ตรัง                | 165,345              | 427,913              | 2,588            | 4          |
| 7. ประจวบคีรีขันธ์     | 119,145              | 279,157              | 2,343            | 2          |
| 8. ชลบุรี              | 102,111              | 263,446              | 2,580            | 2          |
| 9. ระนอง               | 87,775               | 240,504              | 2,740            | 2          |
| 10. สตูล               | 107,446              | 207,801              | 1,934            | 2          |
| 11. อื่น ๆ (54 จว.)    | 571,011              | 883,118              | 172-3,321        | 8          |
| <b>รวมทั้งประเทศ</b>   | <b>4,515,678</b>     | <b>11,683,176</b>    | <b>2,587</b>     | <b>100</b> |

ที่มา : ศูนย์สารสนเทศการเกษตร สำนักงานเศรษฐกิจการเกษตร (พยากรณ์ ณ ธ.ค. 58)



| 4. การนำเข้า-ส่งออก : ตัน |                              | ปี 2555 | ปี 2556 | ปี 2557 | ปี 2558 | ปี 2559<br>(ม.ค.-ก.พ.) |
|---------------------------|------------------------------|---------|---------|---------|---------|------------------------|
| 4.1 นำเข้า                | น้ำมันปาล์มดิบ+กึ่งบริสุทธิ์ | -       | 19      | 30      | 49,958  | -                      |
|                           | น้ำมันบริสุทธิ์              | 44,194  | 92      | 23,586  | 24,882  | 2,002                  |
| 4.2 ส่งออก                | น้ำมันปาล์มดิบ               | 218,429 | 480,083 | 163,692 | 0.105   | 27                     |
|                           | น้ำมันบริสุทธิ์              | 74,402  | 69,131  | 58,237  | 50,320  | 6,166                  |

ประเทศส่งออกไป<sup>ปี 58</sup> ดิบ:ฮ่องกง / บริสุทธิ์ : พม่า 60% จีน 20% กัมพูชา 13% ลาว 6%

ประเทศนำเข้าจาก<sup>ปี 58</sup> กึ่ง+บริสุทธิ์ : อินโดนีเซีย, มาเลเซีย ที่มา : กรมศุลกากร / ตั้งแต่ปี 55 ดิบ : พิกัด 1511.10 , บริสุทธิ์ : พิกัด 1511.90

ที่มา : กรมศุลกากร : รายงานสถิตินำเข้า-ส่งออก (ข้อมูล ณ ก.พ. 59)

| 5. ราคา : บาท/กก.           | ปี 2555 | ปี 2556 | ปี 2557 | ปี 2558 | ปี 2559<br>(ม.ค.-มี.ค.) |
|-----------------------------|---------|---------|---------|---------|-------------------------|
| 5.1 ไทย                     |         |         |         |         |                         |
| ผลปาล์มทะเลสาบ(%น้ำมัน 17)  | 5.31    | 4.16    | 5.00    | 4.65    | 5.08                    |
| น้ำมันปาล์มดิบ              | 30.86   | 25.24   | 28.57   | 27.33   | 29.58                   |
| น้ำมันปาล์มบริสุทธิ์ (Bulk) | 35.66   | 28.03   | 32.37   | 31.30   | 31.85                   |
| 5.2 มาเลเซีย                |         |         |         |         |                         |
| น้ำมันปาล์มดิบ              | 28.89   | 23.27   | 24.06   | 19.24   | 20.75                   |
| น้ำมันปาล์มบริสุทธิ์        | 30.50   | 24.75   | 25.03   | 20.42   | 21.64                   |

## 6. สถานการณ์

6.1 ภาพรวมปี 2559 สตก. พยากรณ์ (ณ 5 ม.ค.59) ผลผลิตปาล์มน้ำมันอยู่ที่ 11.683 ล้านตัน (เพิ่มขึ้นจากปี 58 ร้อยละ 6) เมื่อคิดเป็นน้ำมันปาล์มดิบ (ที่อัตราน้ำมัน 17%) ได้ประมาณ 1.986 ล้านตัน สำหรับในช่วงไตรมาสที่ 1 และ 2 มีผลผลิต 2.220 ล้านตัน และ 3.833 ล้านตัน ตามลำดับ โดยแยกเป็นรายเดือนมกราคม-มิถุนายน 0.609 ล้านตัน 0.674 ล้านตัน 0.937 ล้านตัน 1.237 ล้านตัน 1.340 ล้านตัน และ 1.256 ล้านตัน ตามลำดับ สำหรับช่วงไตรมาสที่ 3 และ 4 คาดว่าผลผลิตจะออกสู่ตลาด 3.161 ล้านตัน และ 2.469 ล้านตัน ตามลำดับ ขณะที่ความต้องการใช้น้ำมันปาล์มดิบในประเทศมีล้นเหลือ (บริโภค+ไบโอดีเซล) เฉลี่ยเดือนละ 0.150-0.160 ล้านตัน/CPO

♦ การดำเนินการ คณะทำงานกำหนดราคาแนะนำผลปาล์มน้ำมันและน้ำมันปาล์ม ภายใต้คณะกรรมการเพื่อบริหารจัดการปาล์มน้ำมันและน้ำมันปาล์มด้านการตลาด (มติ 6 ม.ค.59 : ให้กำหนดราคาแนะนำรับซื้อเฉพาะผลปาล์มเท่านั้น ส่วนราคาซื้อขายน้ำมันปาล์มดิบให้เป็นไปตามกลไกตลาด ) ได้มีการประชุมและมีมติ ดังนี้

- วันที่ 1 มีนาคม 2559 กำหนดราคาแนะนำรับซื้อผลปาล์มน้ำมัน อัตราน้ำมัน 17% ไม่ต่ำกว่า กก.ละ 4.30 บาท และให้เพิ่มราคาซื้อขายตามเปอร์เซ็นต์น้ำมันที่เพิ่มขึ้น ทุก 1% ให้ปรับเพิ่มราคาซื้อขายขึ้นไม่น้อยกว่า กก.ละ 0.30 บาท รวมทั้ง ประสานให้โรงกลั่นฯ รับซื้อน้ำมันปาล์มดิบ (CPO) ที่สะท้อนราคาซื้อขายผลปาล์มน้ำมันที่โรงสกัดฯ รับซื้อจริง คือ ราคาผลปาล์มตามราคาแนะนำที่อัตราน้ำมัน 17% กก.ละ 4.30 บาท จะได้ราคาน้ำมันปาล์มดิบ (CPO) ที่ กก.ละ 26.80 บาท ดังนี้

| อัตราน้ำมัน          | ร้อยละ 17 | ร้อยละ 18 | ร้อยละ 19 | ร้อยละ 20 | ร้อยละ 21 |
|----------------------|-----------|-----------|-----------|-----------|-----------|
| ราคาไม่ต่ำกว่า กก.ละ | 4.30      | 4.60      | 4.90      | 5.20      | 5.50      |

- คณะทำงานฯ ทบทวนราคาซื้อขายผลปาล์มแนะนำ และมีมติเมื่อวันที่ 23 มีนาคม 2559 กำหนดราคาซื้อขายผลปาล์มแนะนำ ดังนี้

| อัตราน้ำมัน          | ร้อยละ 17 | ร้อยละ 18 | ร้อยละ 19 | ร้อยละ 20 | ร้อยละ 21 |
|----------------------|-----------|-----------|-----------|-----------|-----------|
| ราคาไม่ต่ำกว่า กก.ละ | 4.50      | 4.80      | 5.10      | 5.40      | 5.70      |

## 6.2 ในเดือน มี.ค.59

♦ **ด้านปริมาณ** จากการตรวจสอบสต็อกน้ำมันปาล์มทั้งระบบ (29-31 มี.ค.59) พบว่ามีปริมาณสต็อกคงเหลืออยู่ที่ 0.182 ล้านตัน ลดลงจากเดือนที่แล้ว 0.030 ล้านตัน หรือร้อยละ 14.15 (ผลการตรวจสอบ ณ 24-26 ก.พ.59 อยู่ที่ 0.212 ล้านตัน) เป็นผลจากภาวะผลผลิตที่ออกสู่ตลาดน้อยต่อเนื่อง ทำให้มีการระบายสต็อกน้ำมันปาล์มดิบ ส่งผลให้ระดับสต็อกน้ำมันปาล์มคงเหลือในประเทศลดลงต่ำกว่าระดับปกติ (200,000 ตัน) เล็กน้อย

♦ **ด้านราคา** สืบเนื่องจากปริมาณผลปาล์มในช่วงเดือนมีนาคมเริ่มออกสู่ตลาดมากขึ้น แต่ก็ยังมีปริมาณไม่มาก โรงงานสกัด ยังคงมีการแข่งขันกันรับซื้อผลปาล์ม อีกทั้งโรงกลั่น และไบโอดีเซล มีการซื้อขายกันมากขึ้น สำหรับตลาดต่างประเทศได้รับผลกระทบจากสภาวะแล้ง ผลผลิตออกน้อย ส่งผลให้ราคาเคลื่อนไหวสูงขึ้นอย่างต่อเนื่อง และกระทบกับราคาผลปาล์มน้ำมันและน้ำมันปาล์ม ดังนี้

|          | บาท : กก.                        | มี.ค.58 | ก.พ.59 | มี.ค.59 | %Δ     |
|----------|----------------------------------|---------|--------|---------|--------|
| ไทย      | ผลปาล์ม (%น้ำมัน17)              | 4.96    | 5.18   | 4.65    | -10.23 |
|          | น้ำมันปาล์มดิบ                   | 28.54   | 30.10  | 29.02   | -3.59  |
|          | น้ำมันปาล์มบริสุทธิ์             | 35.38   | 32.55  | 31.07   | -4.55  |
|          | น้ำมันพืชปาล์ม ปลิค 1 ลิตร (ขวด) | 40.50   | 39.00  | 38.61   | -1.00  |
| มาเลเซีย | น้ำมันปาล์มดิบ                   | 19.91   | 20.93  | 22.20   | +6.07  |
|          | น้ำมันปาล์มบริสุทธิ์             | 20.56   | 21.86  | 23.05   | +5.44  |

6.3 แนวโน้ม คาดว่าราคาซื้อขายผลปาล์มและน้ำมันปาล์มดิบจะอ่อนตัวลง เนื่องจากในช่วงเดือนเมษายน-มิถุนายน 2559 สดก. พยากรณ์ว่าเป็นช่วงฤดูกาลผลผลิตมีออกสู่ตลาดมากของปี 2559

กองส่งเสริมการค้าสินค้าเกษตร 1 กรมการค้าภายใน  
เมษายน 2559

Ag ๑๕๖ Nรายเดือน รายสัปดาห์ / รายเดือน ปาล์มน้ำมัน มี.ค.๕๙

ราคาปาล์มน้ำมันและน้ำมันปาล์ม

AG26 D. ราคา ปาล์ม (ยกเว้นสินค้าเกษตร 25-54-40000)

หน่วย : บาท/กก.

| ปี/เดือน                                                                | ม.ค.  | ก.พ.  | มี.ค. | เม.ย. | พ.ค.  | มิ.ย. | ก.ค.  | ส.ค.  | ก.ย.  | ต.ค.  | พ.ย.  | ธ.ค.  | เฉลี่ย |
|-------------------------------------------------------------------------|-------|-------|-------|-------|-------|-------|-------|-------|-------|-------|-------|-------|--------|
| <b>1. ผลปาล์มหลาย คุณภาพน้ำมัน 17% (หน้าโรงงานสกัดฯ แหล่งผลิตสำคัญ)</b> |       |       |       |       |       |       |       |       |       |       |       |       |        |
| 2554                                                                    | 9.27  | 8.49  | 5.72  | 5.68  | 6.01  | 5.91  | 5.19  | 5.60  | 5.49  | 4.38  | 5.13  | 5.39  | 6.02   |
| 2555                                                                    | 5.47  | 6.09  | 6.17  | 6.23  | 5.66  | 5.72  | 6.14  | 5.44  | 4.80  | 4.30  | 4.21  | 3.53  | 5.31   |
| 2556                                                                    | 4.05  | 4.09  | 4.02  | 3.43  | 3.47  | 4.09  | 3.70  | 4.00  | 4.38  | 4.22  | 4.92  | 5.53  | 4.16   |
| 2557                                                                    | 5.73  | 6.09  | 5.18  | 3.91  | 4.20  | 4.51  | 5.09  | 4.79  | 4.50  | 4.70  | 5.37  | 5.87  | 5.00   |
| 2558                                                                    | 6.18  | 6.31  | 4.96  | 4.39  | 4.31  | 4.84  | 4.16  | 3.99  | 3.56  | 4.04  | 4.41  | 4.70  | 4.65   |
| 2559                                                                    | 5.40  | 5.18  | 4.65  |       |       |       |       |       |       |       |       |       | 5.08   |
| <b>2. น้ำมันปาล์มดิบ (ขายส่งถึงโรงกลั่น) ณ ตลาด กทม.</b>                |       |       |       |       |       |       |       |       |       |       |       |       |        |
| 2554                                                                    | 58.20 | 57.07 | 36.00 | 36.21 | 36.28 | 34.38 | 30.00 | 31.30 | 30.18 | 28.14 | 30.81 | 30.49 | 36.59  |
| 2555                                                                    | 31.68 | 33.05 | 34.71 | 35.90 | 32.86 | 32.79 | 35.08 | 31.46 | 28.89 | 25.62 | 25.30 | 22.95 | 30.86  |
| 2556                                                                    | 25.00 | 25.00 | 24.49 | 23.38 | 23.02 | 25.12 | 23.73 | 23.58 | 24.68 | 24.62 | 28.34 | 31.90 | 25.24  |
| 2557                                                                    | 33.07 | 34.50 | 31.65 | 27.69 | 27.84 | 26.68 | 26.80 | 25.36 | 24.27 | 25.27 | 29.08 | 30.61 | 28.57  |
| 2558                                                                    | 35.44 | 36.39 | 28.54 | 26.15 | 26.17 | 27.43 | 26.22 | 25.29 | 21.50 | 23.94 | 24.94 | 26.00 | 27.33  |
| 2559                                                                    | 29.63 | 30.10 | 29.02 |       |       |       |       |       |       |       |       |       | 29.58  |
| <b>3. น้ำมันปาล์มบริสุทธิ์ Bulk (ขายส่งถึงผู้ซื้อ)</b>                  |       |       |       |       |       |       |       |       |       |       |       |       |        |
| 2554                                                                    | 57.45 | 63.28 | 53.00 | 45.88 | 42.50 | 39.64 | 35.87 | 36.50 | 35.86 | 34.50 | 35.32 | 36.50 | 43.03  |
| 2555                                                                    | 36.50 | 36.50 | 38.26 | 38.50 | 38.50 | 38.60 | 40.50 | 38.00 | 35.70 | 30.68 | 29.82 | 26.33 | 35.66  |
| 2556                                                                    | 27.23 | 27.50 | 27.19 | 26.97 | 26.23 | 27.75 | 27.05 | 26.61 | 27.20 | 27.44 | 30.50 | 34.69 | 28.03  |
| 2557                                                                    | 35.52 | 36.79 | 36.30 | 33.79 | 32.85 | 31.57 | 30.97 | 29.42 | 28.05 | 28.50 | 31.14 | 33.48 | 32.37  |
| 2558                                                                    | 40.15 | 41.65 | 35.38 | 31.36 | 29.92 | 31.19 | 30.11 | 28.35 | 24.95 | 26.33 | 28.00 | 28.25 | 31.30  |
| 2559                                                                    | 31.93 | 32.55 | 31.07 |       |       |       |       |       |       |       |       |       | 31.85  |
| <b>4. สเตียร์บริสุทธิ์/ไซปาล์ม Bulk (ขายส่งถึงผู้ซื้อ)</b>              |       |       |       |       |       |       |       |       |       |       |       |       |        |
| 2554                                                                    | 55.19 | 57.30 | 40.84 | 34.18 | 34.81 | 33.42 | 29.68 | 31.44 | 30.40 | 28.35 | 30.95 | 31.01 | 36.46  |
| 2555                                                                    | 31.86 | 33.28 | 35.12 | 36.55 | 33.63 | 33.09 | 35.57 | 31.94 | 29.86 | 26.34 | 26.43 | 25.00 | 31.56  |
| 2556                                                                    | 24.99 | 24.78 | 24.55 | 23.52 | 22.50 | 25.28 | 24.29 | 23.85 | 25.17 | 25.10 | 28.49 | 32.08 | 25.38  |
| 2557                                                                    | 33.30 | 34.80 | 32.01 | 27.87 | 27.99 | 26.73 | 26.89 | 25.40 | 24.35 | 25.39 | 29.14 | 30.74 | 28.72  |
| 2558                                                                    | 35.54 | 36.45 | 28.62 | 26.19 | 26.19 | 27.43 | 26.22 | 25.29 | 21.78 | 23.92 | 24.51 | 25.74 | 27.32  |
| 2559                                                                    | 29.63 | 30.24 | 29.16 |       |       |       |       |       |       |       |       |       | 29.68  |
| <b>5. น้ำมันปาล์มดิบ (ซื้อขายในมาเลเซีย)</b>                            |       |       |       |       |       |       |       |       |       |       |       |       |        |
| 2554                                                                    | 37.39 | 38.00 | 34.53 | 33.50 | 34.13 | 32.82 | 31.10 | 31.22 | 30.07 | 28.12 | 30.41 | 30.27 | 32.63  |
| 2555                                                                    | 32.12 | 32.04 | 33.55 | 35.34 | 32.34 | 29.63 | 30.28 | 28.68 | 27.02 | 23.02 | 22.15 | 20.56 | 28.89  |
| 2556                                                                    | 22.23 | 23.17 | 22.38 | 21.93 | 22.68 | 23.55 | 22.67 | 22.84 | 23.05 | 23.54 | 25.55 | 25.60 | 23.27  |
| 2557                                                                    | 25.28 | 26.49 | 28.07 | 26.80 | 25.96 | 24.86 | 24.17 | 21.62 | 21.08 | 21.80 | 21.88 | 20.66 | 24.06  |
| 2558                                                                    | 21.02 | 20.77 | 19.91 | 19.42 | 20.20 | 20.54 | 19.77 | 17.36 | 17.28 | 18.64 | 17.74 | 18.28 | 19.24  |
| 2559                                                                    | 19.12 | 20.93 | 22.20 |       |       |       |       |       |       |       |       |       | 20.75  |
| <b>6. น้ำมันปาล์มบริสุทธิ์ Bulk (ตลาดส่งออก F.O.B. มาเลเซีย)</b>        |       |       |       |       |       |       |       |       |       |       |       |       |        |
| 2554                                                                    | 38.60 | 39.65 | 36.64 | 35.58 | 36.66 | 35.47 | 34.39 | 34.62 | 32.98 | 30.51 | 32.77 | 33.29 | 35.10  |
| 2555                                                                    | 33.74 | 33.59 | 34.84 | 36.18 | 33.26 | 30.69 | 31.50 | 30.22 | 28.96 | 24.86 | 24.59 | 23.53 | 30.50  |
| 2556                                                                    | 24.45 | 24.99 | 23.93 | 23.13 | 23.94 | 24.88 | 23.99 | 24.44 | 24.63 | 24.92 | 26.62 | 27.13 | 24.75  |
| 2557                                                                    | 26.09 | 27.51 | 29.15 | 27.80 | 26.91 | 25.89 | 25.21 | 22.72 | 22.35 | 22.56 | 22.77 | 21.44 | 25.03  |
| 2558                                                                    | 21.37 | 21.38 | 20.56 | 20.01 | 21.05 | 21.52 | 21.01 | 19.06 | 19.34 | 20.62 | 19.50 | 19.61 | 20.42  |
| 2559                                                                    | 20.00 | 21.86 | 23.05 |       |       |       |       |       |       |       |       |       | 21.64  |

ปริมาณส่งออกและนำเข้าน้ำมันปาล์ม

หน่วย : ตัน

|                                                                                                                                                     | ม.ค.      | ก.พ.      | มี.ค.     | เม.ย.     | พ.ค.      | มิ.ย.     | ก.ค.      | ส.ค.      | ก.ย.      | ต.ค.      | พ.ย.      | ธ.ค.      | รวม        |
|-----------------------------------------------------------------------------------------------------------------------------------------------------|-----------|-----------|-----------|-----------|-----------|-----------|-----------|-----------|-----------|-----------|-----------|-----------|------------|
| <b>1. ปริมาณส่งออกน้ำมันปาล์มดิบ (ปี 50 HS. 1511.1000.000 , 1511.9010.000 , ปี 55 HS. 1511.10)</b>                                                  |           |           |           |           |           |           |           |           |           |           |           |           |            |
| 2554                                                                                                                                                | 100.97    | 168.00    | 3.19      | 14,023.75 | 6,602.64  | 9,117.78  | 49,082.75 | 67,480.44 | 57,336.55 | 56,055.81 | 53,670.39 | 18,067.37 | 331,709.65 |
| 2555                                                                                                                                                | 42,450.56 | 52,162.57 | 1,996.81  | 19,005.44 | 34,563.53 | 122.63    | 22,135.62 | 2,022.80  | 2,316.62  | 19,110.29 | 9,021.16  | 13,520.51 | 218,428.55 |
| 2556                                                                                                                                                | 12,719.19 | 30,632.04 | 48,784.63 | 36,245.55 | 60,436.61 | 37,802.09 | 34,490.61 | 72,068.32 | 42,525.02 | 52,840.84 | 31,532.09 | 20,005.77 | 480,082.75 |
| 2557                                                                                                                                                | 0.04      | -         | 0.02      | 38,423.11 | 51,619.74 | 36,205.12 | 27,002.82 | 5,440.43  | 5,000.64  | 0.02      | -         | -         | 163,691.94 |
| 2558                                                                                                                                                | 0.05      | -         | 0.00      | -         | -         | -         | -         | 0.04      | -         | 0.02      | -         | -         | 0.11       |
| 2559                                                                                                                                                | -         | 27.00     | -         | -         | -         | -         | -         | -         | -         | -         | -         | -         | 27.00      |
| <b>2. ปริมาณส่งออกน้ำมันปาล์มบริสุทธิ์ (ปี 50 HS.1511.9090.000 , ปี 55 HS. 1511.90)</b>                                                             |           |           |           |           |           |           |           |           |           |           |           |           |            |
| 2554                                                                                                                                                | 949.83    | 863.74    | 1,831.86  | 3,281.34  | 4,110.04  | 4,090.32  | 6,644.00  | 4,481.36  | 8,465.48  | 4,324.53  | 2,878.24  | 8,216.20  | 50,136.93  |
| 2555                                                                                                                                                | 6,033.51  | 6,230.18  | 6,335.85  | 4,038.20  | 5,379.75  | 6,177.63  | 4,347.57  | 6,443.47  | 5,274.38  | 10,738.70 | 5,474.29  | 7,928.27  | 74,401.80  |
| 2556                                                                                                                                                | 7,487.19  | 5,536.05  | 5,914.54  | 5,358.70  | 7,995.49  | 4,526.33  | 5,473.78  | 6,597.91  | 5,032.32  | 7,084.77  | 4,657.52  | 3,465.98  | 69,130.57  |
| 2557                                                                                                                                                | 4,211.82  | 3,561.05  | 4,224.83  | 7,345.54  | 5,634.92  | 4,609.85  | 4,297.64  | 4,863.97  | 6,621.49  | 4,891.15  | 4,272.45  | 3,702.20  | 58,236.91  |
| 2558                                                                                                                                                | 1,161.60  | 2,493.13  | 3,320.01  | 2,870.26  | 4,325.07  | 3,799.87  | 4,373.00  | 5,656.71  | 7,658.82  | 5,510.98  | 5,012.89  | 4,137.19  | 50,319.54  |
| 2559                                                                                                                                                | 3,143.31  | 3,023.07  | -         | -         | -         | -         | -         | -         | -         | -         | -         | -         | 6,166.38   |
| <b>3. ปริมาณนำเข้าน้ำมันปาล์มดิบ (ปี 50 HS. 1511.1000.000 , 1511.9010.000 , ปี 55 HS 1511.10)</b>                                                   |           |           |           |           |           |           |           |           |           |           |           |           |            |
| 2554                                                                                                                                                | 29,929.10 | -         | 29,864.08 | -         | -         | -         | -         | -         | -         | -         | -         | -         | 59,793.18  |
| 2555                                                                                                                                                | -         | -         | -         | -         | -         | -         | -         | -         | -         | -         | -         | -         | -          |
| 2556                                                                                                                                                | -         | -         | -         | 18.82     | -         | -         | -         | -         | -         | -         | -         | -         | 18.82      |
| 2557                                                                                                                                                | -         | -         | -         | -         | -         | -         | -         | -         | -         | -         | -         | -         | -          |
| 2558                                                                                                                                                | -         | -         | -         | -         | -         | 110.00    | -         | -         | -         | -         | -         | -         | 110.01     |
| 2559                                                                                                                                                | -         | -         | -         | -         | -         | -         | -         | -         | -         | -         | -         | -         | -          |
| <b>4. ปริมาณนำเข้าน้ำมันปาล์มบริสุทธิ์ (ปี 50 HS.1511.9090.000 , ปี 55 HS 1511.90)</b>                                                              |           |           |           |           |           |           |           |           |           |           |           |           |            |
| 2554                                                                                                                                                | 913.21    | 1,031.35  | 11.64     | 14.13     | 0.18      | 13.59     | 0.08      | 15.73     | 1,989.90  | 20.64     | -         | 2,501.86  | 6,512.31   |
| 2555                                                                                                                                                | 3,172.34  | 34.78     | 35.28     | 0.03      | 10,044.65 | -         | 1,002.70  | 28,886.50 | 999.97    | 18.00     | -         | -         | 44,194.25  |
| 2556                                                                                                                                                | 18.00     | -         | -         | -         | 0.01      | -         | 6.00      | 28.40     | 1.02      | 27.70     | 11.18     | -         | 92.31      |
| 2557                                                                                                                                                | 5,889.43  | 323.84    | 5,820.66  | 5,599.83  | 0.01      | 0.03      | 0.00      | -         | 30.00     | 0.00      | 32.00     | 5,890.06  | 23,585.85  |
| 2558                                                                                                                                                | 15,450.89 | 40,989.25 | 6,904.48  | 0.00      | 96.00     | 0.01      | 1,050.69  | 195.32    | 5,898.56  | 105.00    | 4,044.51  | 105.00    | 74,839.70  |
| 2559                                                                                                                                                | 1,457.40  | 544.88    | -         | -         | -         | -         | -         | -         | -         | -         | -         | -         | 2,002.28   |
| <b>5. ปริมาณถ่ายลำ-ผ่านแดนน้ำมันปาล์มบริสุทธิ์ (ผ่านจากมาเลเซีย-ไปประเทศที่สาม) ศทส.รวมทุกด่านทั้งประเทศ (ปี 59 เป็นปริมาณเฉพาะศุลกากรภาคที่ 4)</b> |           |           |           |           |           |           |           |           |           |           |           |           |            |
| 2554                                                                                                                                                | 9,360.06  | 9,641.86  | 11,593.02 | 13,324.45 | 15,849.46 | 7,501.46  | 7,040.06  | 4,601.32  | 5,435.22  | 5,470.99  | 4,141.94  | 4,112.24  | 98,072.08  |
| 2555                                                                                                                                                | 4,021.65  | 4,743.61  | 6,691.64  | 6,267.98  | 8,081.35  | 11,451.01 | 10,230.28 | 8,943.09  | 8,643.54  | 12,496.31 | 6,011.42  | 5,018.35  | 92,600.22  |
| 2556                                                                                                                                                | 5,510.69  | 3,165.67  | 4,581.99  | 3,118.87  | 5.00      | 4,310.54  | 3,682.65  | 2,500.30  | 1,630.02  | 1,759.50  | 1,474.63  | 1,601.62  | 33,341.48  |
| 2557                                                                                                                                                | 1,867.52  | 1,903.11  | 2,145.97  | 1,692.53  | 1,856.18  | 522.10    | 220.32    | 682.87    | 710.60    | 1,024.10  | 768.07    | 1,450.81  | 14,844.18  |
| 2558                                                                                                                                                | 2,041.06  | 2,021.18  | 2,850.02  | 1,169.29  | 1,408.72  | 804.97    | 1,967.97  | 2,737.85  | 3,025.07  | 1,832.31  | 2,128.38  | 3,582.22  | 25,569.03  |
| 2559                                                                                                                                                | 3,179.44  | 2,102.74  | -         | -         | -         | -         | -         | -         | -         | -         | -         | -         | 5,282.18   |

## มะพร้าวผลแก่

## 1. ผลผลิต : ล้านตัน

|                       | ปี 2554 | ปี 2555 | ปี 2556 | ปี 2557 | ปี 2558 | ปี 2559 | % Δ   |
|-----------------------|---------|---------|---------|---------|---------|---------|-------|
|                       |         |         |         |         |         | (มี.ค.) |       |
| 1.1 โลก พืชน้ำมันรวม  | 461.02  | 446.45  | 474.77  | 504.44  | 535.99  | 526.88  | -1.70 |
| เมล็ดถั่วเหลือง       | 264.25  | 240.32  | 268.63  | 282.75  | 318.57  | 320.21  | +0.52 |
| เนื้อมะพร้าวแห้ง      | 5.79    | 5.59    | 5.79    | 5.43    | 5.43    | 5.51    | +1.47 |
| : ฟิลิปปินส์          | 2.80    | 2.43    | 2.65    | 2.28    | 2.23    | 2.23    | -2.19 |
| : อินโดนีเซีย         | 1.46    | 1.48    | 1.56    | 1.58    | 1.60    | 1.60    | +1.27 |
| 1.2 ไทย มะพร้าวผลแก่  | 1.055   | 1.057   | 1.010   | 1.000   | 1.012   | 1.010   | -0.20 |
| เป็น เนื้อมะพร้าวแห้ง | 0.223   | 0.223   | 0.213   | 0.211   | 0.214   | 0.213   | -0.47 |

## 2. ต้นทุน/ผลผลิตเฉลี่ยของไทย

|                            | ปี 2553 | ปี 2554 | ปี 2555 | ปี 2556 | ปี 2557 | ปี 2558 |
|----------------------------|---------|---------|---------|---------|---------|---------|
| 2.1 ต้นทุนเฉลี่ยทั่วประเทศ |         |         |         |         |         |         |
| : (บาท/กก.)                | 2.77    | 4.89    | 4.38    | 4.14    | 4.24    | 4.24    |
| : (บาท/ผล)                 | 3.46    | 6.11    | 5.48    | 5.18    | 5.30    | 5.30    |
| 2.2 ผลผลิตเฉลี่ยทั่วประเทศ |         |         |         |         |         |         |
| : (กก./ไร่)                | 864     | 782     | 793     | 775     | 783     | 798     |
| : (ผล/ไร่)                 | 691     | 626     | 634     | 620     | 626     | 638     |

## 3. สัดส่วนการใช้มะพร้าวผลในประเทศ

ใช้เพื่อการบริโภคโดยตรงในครัวเรือน 60 % เข้าโรงงานกะทิและอื่นๆ 40%

## แหล่งผลิตสำคัญ ปี 2555

|                   | พื้นที่ให้ผล (ไร่) | ผลผลิต (ตัน) | เฉลี่ย (กก./ไร่) | % ผลผลิต |
|-------------------|--------------------|--------------|------------------|----------|
| จ.ประจวบคีรีขันธ์ | 421,687            | 303,155      | 719              | 29       |
| จ.ชุมพร           | 209,012            | 200,985      | 962              | 19       |
| จ.สุราษฎร์ธานี    | 201,214            | 124,998      | 621              | 11       |
| จ.ชลบุรี          | 64,301             | 100,054      | 1,556            | 10       |
| จ.นครศรีธรรมราช   | 98,894             | 85,559       | 865              | 8        |
| จ.ปัตตานี         | 80,480             | 51,210       | 636              | 4        |
| จ.อื่นๆ           | 256,896            | 190,697      | 742              | 19       |
| ทั่วประเทศ        | 1,332,484          | 1,056,658    | 793              | 100      |

## 4. การนำเข้า - ส่งออก : ตัน

|            |                   | ปี 2555 | ปี 2556 | ปี 2557 | ปี 2558 | ปี 2559<br>(ม.ค.-ก.พ.) |
|------------|-------------------|---------|---------|---------|---------|------------------------|
| 4.1 นำเข้า | มะพร้าวผล + อื่นๆ | 27,556  | 38,902  | 90,201  | 114,052 | 43,641                 |
|            | มะพร้าวฝอย        | 2,446   | 2,253   | 2,753   | 1,566   | 765                    |
|            | เนื้อมะพร้าวแห้ง  | 5       | 1       | 60      | 9       | 9                      |
|            | น้ำมัน(ทั้งหมด)   | 7,171   | 2,561   | 6,761   | 6,711   | 1,490                  |
|            | น้ำกะทิ           | 8,763   | 19,819  | 27,793  | 28,600  | 7,132                  |
| 4.2 ส่งออก | มะพร้าวผล + อื่นๆ | 46,801  | 51,491  | 61,539  | 85,298  | 14,142                 |
|            | มะพร้าวฝอย        | 3,063   | 1,839   | 3,441   | 2,311   | 213                    |
|            | เนื้อมะพร้าวแห้ง  | 11      | 47      | 339     | 7,049   | 3,075                  |
|            | น้ำมัน(ทั้งหมด)   | 639     | 995     | 1,948   | 3,547   | 409                    |
|            | น้ำกะทิ           | 117,845 | 143,240 | 179,297 | 182,354 | 27,088                 |

+หมายเหตุ นำเข้ามะพร้าว ส่วนใหญ่เป็นมะพร้าวผลแก่  
ส่งออกมะพร้าว ส่วนใหญ่เป็นมะพร้าวผลอ่อน

| ประเทศส่งออก   | ผลอ่อนและอื่นๆ | มะพร้าวฝอย     | น้ำมันมะพร้าว     | น้ำกะทิ          |
|----------------|----------------|----------------|-------------------|------------------|
| อเมริกา(31%)   | อเมริกา(31%)   | อิตาลี(9%)     | เยอรมัน(8%)       | อเมริกา(30%)     |
| จีน(25%)       | จีน(25%)       | บังกลาเทศ(32%) | อังกฤษ(11%)       | อังกฤษ(1%)       |
| ออสเตรเลีย(7%) | ออสเตรเลีย(7%) | บราซิล(9%)     | เนเธอร์แลนด์(42%) | เนเธอร์แลนด์(3%) |
| ฮ่องกง(11%)    | ฮ่องกง(11%)    | ปากีสถาน(18%)  |                   | ออสเตรเลีย(6%)   |

| ประเทศนำเข้า     | ผลแก่ และ อื่นๆ  | มะพร้าวฝอย      | น้ำมันมะพร้าว    | น้ำกะทิ           |
|------------------|------------------|-----------------|------------------|-------------------|
| อินโดนีเซีย(87%) | อินโดนีเซีย(87%) | เวียดนาม(86%)   | อินโดนีเซีย(92%) | เวียดนาม(99%)     |
| เวียดนาม(11%)    | เวียดนาม(11%)    | ฟิลิปปินส์(14%) | มาเลเซีย(12%)    | อินโดนีเซีย(0.4%) |

## 5. ราคา

|                                             | ปี 2554 | ปี 2555 | ปี 2556 | ปี 2557 | ปี 2558<br>(ก.พ.59) | ปี 2559<br>(มี.ค.59) |
|---------------------------------------------|---------|---------|---------|---------|---------------------|----------------------|
| 5.1 ณ แหล่งผลิต (1)บาท/ผล (2)บาท/กก.        |         |         |         |         |                     |                      |
| (1)มะพร้าวผลใหญ่ทั้งเปลือก(สศก.)            | 13.28   | 6.25    | 8.49    | 11.67   | 17.54               | 17.18                |
| จ. ประจวบคีรีขันธ์                          | 17.33   | 7.71    | 12.92   | 14.18   | 24.50               | 20.90                |
| จ. สุราษฎร์ธานี                             | 15.59   | 6.21    | 10.73   | 11.71   | 19.00               | 16.00                |
| (2)เนื้อมะพร้าวแห้ง 90% (สศก.)              | 17.96   | 13.63   | 11.13   | 12.65   | 16.79               | 17.40                |
| จ. ประจวบคีรีขันธ์                          | 25.93   | 13.70   | 10.45   | 14.54   | 17.00               | 17.00                |
| จ. สุราษฎร์ธานี                             | 16.30   | 12.67   | 9.69    | 10.35   | 13.00               | 11.00                |
| 5.2 ตลาด กทม. ขายส่ง(1)บาท/ผล(2)-(5)บาท/กก. |         |         |         |         |                     |                      |
| (1) มะพร้าวผลใหญ่เปลือก                     | 23.84   | 13.56   | 17.42   | 22.09   | 30.36               | 27.86                |
| (2) เนื้อมะพร้าวขาว                         | 38.99   | 22.45   | 25.71   | 36.01   | 42.50               | 42.48                |
| (3) เนื้อมะพร้าวแห้ง 90%                    | 27.07   | 11.32   | 11.20   | 14.69   | 19.00               | 17.91                |
| (4) น้ำมันมะพร้าวดิบ                        | 58.71   | 38.83   | 26.70   | 38.73   | 40.25               | 41.63                |
| (5) น้ำมันมะพร้าวบริสุทธิ์ (ปีบ)            | 66.74   | 52.06   | 44.00   | 47.20   | 44.00               | 45.00                |

## 6. สถานการณ์ ปี 2559

โลก เนื้อมะพร้าวแห้งมีปริมาณ 5.51 ล้านตัน มากกว่าปี 2558 ร้อยละ 1.47

น้ำมันมะพร้าวมีปริมาณ 3.41 ล้านตัน มากกว่าปี 2558 ร้อยละ 1.49

ไทย เนื้อที่ให้ผลมี 1.266 ล้านไร่ ลดลง ร้อยละ 0.16 เนื่องจากมีการระบาดของยุงต่อเนื่องจากของหนอนหัวดำ แมลงค้ำหนาม และด้วงแรด ติดต่อกันหลายปี

ราคามะพร้าว เดือนมีนาคม 2559 สูงกว่าช่วงเดียวกันของปี 2558 ร้อยละ 69 เนื่องจากผลผลิตมะพร้าวลดลงในขณะที่ความต้องการใช้มะพร้าวในการบริโภคโดยตรง และอุตสาหกรรมแปรรูปมีความต้องการใช้อย่างต่อเนื่อง ประกอบกับการส่งออกน้ำกะทิในปี 59 (ม.ค.-ก.พ.59) รวม 27,088 ตัน (ม.ค.-ก.พ. 58 22,235 ตัน) เพิ่มขึ้น 21.83 %

7. การเปิดตลาดมะพร้าว ปี 2559 ตามมติคณะกรรมการพืชน้ำมันและน้ำมันพืช เมื่อวันที่ 10 พฤศจิกายน 2558 และคณะรัฐมนตรีมีมติรับทราบเมื่อวันที่ 5 มกราคม 2559 ตามที่คณะกรรมการฯ เสนอ

| ความตกลง                        | อัตรากำไร (%) |          | ปริมาณเปิดตลาดในโควตา            | หลักเกณฑ์การนำเข้า                                                                                                                                                |
|---------------------------------|---------------|----------|----------------------------------|-------------------------------------------------------------------------------------------------------------------------------------------------------------------|
|                                 | ในโควตา       | นอกโควตา |                                  |                                                                                                                                                                   |
| 7.1 มะพร้าว<br>WTO              | 20            | 54       | 2,427 ตัน (ฝอย = 110 ผล = 2,317) | <u>ในโควตา WTO</u><br>-กต.จัดสรรตามสัดส่วนปริมาณที่ยื่นขอ<br>-กำหนดช่วงเวลานำเข้า 1 ม.ค.-31 พ.ค. และ 1 พ.ย.-31 ธ.ค. ยกเว้นมะพร้าวฝอย น้ำมันมะพร้าวนำเข้าได้ทั้งปี |
| AFTA                            | 0             |          | ไม่จำกัด                         | <u>AFTA</u>                                                                                                                                                       |
| 7.2 เนื้อ<br>มะพร้าวแห้ง<br>WTO | 20            | 36       | 1,157 ตัน                        | -เป็นนิติบุคคลขึ้นทะเบียนกับกต. เป็นรายปี<br>-นำเข้ามาเพื่อแปรรูปเป็นน้ำมันพืช หรืออาหารคนไม่เกินปริมาณที่ระบุในแผนการนำเข้า                                      |
| AFTA                            | 5             |          | ไม่จำกัด                         |                                                                                                                                                                   |
| 7.3 น้ำมัน<br>มะพร้าว<br>WTO    | 20            | 52       | 401 ตัน                          | -ให้นำเข้าเดือนม.ค.-พ.ค. และ พ.ย.-ธ.ค. ของแต่ละปี                                                                                                                 |
| AFTA                            | 0             |          | ไม่จำกัด                         | -ให้คำรับรองว่าจะไม่นำมาจำหน่ายจ่ายโอนภายในประเทศ<br>-นำเข้าได้เฉพาะด่านที่มีการตรวจพืช                                                                           |

กองส่งเสริมการค้าสินค้าเกษตร 1

เมษายน 2559

## ราคามะพร้าวผลและผลิตภัณฑ์ (ณ แหล่งผลิต และ กทม.)

AG07 : มะพร้าว 51 F : ราคา (sh แหล่งผลิต กทม)

|                                                                                                                   | ม.ค.        | ก.พ.  | มี.ค.       | เม.ย. | พ.ค.  | มิ.ย. | ก.ค.  | ส.ค.  | ก.ย.  | ต.ค.  | พ.ย.    | ธ.ค.  | เฉลี่ย | เฉลี่ย |
|-------------------------------------------------------------------------------------------------------------------|-------------|-------|-------------|-------|-------|-------|-------|-------|-------|-------|---------|-------|--------|--------|
| <b>1. ราคามะพร้าวผลแก่ ผลใหญ่ทั้งเปลือก ที่เกษตรกรขายได้ เฉลี่ยทั่วประเทศของสำนักงานเศรษฐกิจการเกษตร : บาท/ผล</b> |             |       |             |       |       |       |       |       |       |       |         |       |        |        |
| ปี 2556                                                                                                           | 4.63        | 4.87  | 5.36        | 6.62  | 7.64  | 7.72  | 7.57  | 7.36  | 8.27  | 11.85 | 14.49   | 15.50 | 8.49   | 8.40   |
| ปี 2557                                                                                                           | 15.40       | 15.36 | 15.49       | 15.30 | 14.32 | 10.96 | 9.30  | 8.11  | 7.54  | 8.62  | 9.8     | 9.79  | 11.67  | 9.81   |
| ปี 2558                                                                                                           | 9.53        | 9.87  | 10.18       | 10.61 | 10.36 | 8.92  | 7.33  | 7.45  | 7.38  | 9.11  | 12.26   | 16.33 | 9.94   | 8.43   |
| ปี 2559                                                                                                           | 17.57       | 17.54 | 17.18       |       |       |       |       |       |       |       |         |       | 17.43  |        |
| <b>2. ราคาเนื้อมะพร้าวแห้ง 90% ที่เกษตรกรขายได้ เฉลี่ยทั่วประเทศ ของสำนักงานเศรษฐกิจการเกษตร : บาท/กก.</b>        |             |       |             |       |       |       |       |       |       |       |         |       |        |        |
| ปี 2556                                                                                                           | 10.38       | 10.42 | 11.31       | 10.87 | 10.94 | 10.13 | 10.32 | 11.00 | 11    | 10.92 | 12.85   | 13.46 | 11.13  | 10.72  |
| ปี 2557                                                                                                           | 11.88       | 13.27 | 13.04       | 14.00 | 12.78 | 11.12 | 12.97 | 12.62 | 12.22 | 12.54 | 12.27   | 13.11 | 12.65  | 12.38  |
| ปี 2558                                                                                                           | 12.67       | 12.72 | 14.84       | 14.00 | 14.00 | 13.12 | 14.56 | 12.79 | 12.00 | 12.25 | 13.2    | 16.00 | 13.51  | 13.12  |
| ปี 2559                                                                                                           | 16.00       | 16.79 | 17.40       |       |       |       |       |       |       |       |         |       | 16.73  |        |
| <b>3. ราคามะพร้าวผลใหญ่ ปอกเปลือก ขายส่ง ณ ตลาด กทม. ของกรมการค้าภายใน : บาท/ผล</b>                               |             |       |             |       |       |       |       |       |       |       |         |       |        |        |
| ปี 2556                                                                                                           | 11.50       | 11.50 | 13.24       | 14.36 | 14.50 | 13.75 | 13.64 | 15.14 | 19.52 | 25.54 | 27.83   | 28.50 | 17.42  | 17.02  |
| ปี 2557                                                                                                           | 28.50       | 27.00 | 26.50       | 26.50 | 25.94 | 22.81 | 19.78 | 18.81 | 14.18 | 16.43 | 20.63   | 18.05 | 22.09  | 19.66  |
| ปี 2558                                                                                                           | 17.50       | 18.25 | 20.18       | 20.44 | 18.83 | 17.50 | 15.95 | 14.10 | 14.41 | 26.70 | 26.71   | 29.27 | 19.99  | 17.92  |
| ปี 2559                                                                                                           | 31.20       | 30.36 | 27.86       |       |       |       |       |       |       |       |         |       | 29.81  |        |
| <b>4. ราคาเนื้อมะพร้าวขาว ณ โรงงานกะทิสด กทม. ของกรมการค้าภายใน : บาท/กก.</b>                                     |             |       |             |       |       |       |       |       |       |       |         |       |        |        |
| ปี 2556                                                                                                           | 20.00       | 20.00 | 18.86       | 18.73 | 20.33 | 21.25 | 22.14 | 23.73 | 29.14 | 34.17 | 39.00   | 41.16 | 25.71  | 25.13  |
| ปี 2557                                                                                                           | 42.00       | 41.63 | 41.50       | 41.50 | 40.66 | 37.36 | 35.46 | 33.21 | 28.11 | 26.92 | 32.25   | 31.52 | 36.01  | 33.62  |
| ปี 2558                                                                                                           | 30.73       | 29.50 | 29.50       | 29.50 | 31.08 | 29.75 | 25.57 | 21.87 | 21.75 | 36.10 | 36.14   | 39.27 | 30.06  | 27.69  |
| ปี 2559                                                                                                           | 41.60       | 42.50 | 42.48       |       |       |       |       |       |       |       |         |       | 42.19  |        |
| <b>5. ราคาเนื้อมะพร้าวแห้ง 90% ณ โรงงานหีบน้ำมันมะพร้าวปริมาตร ของกรมการค้าภายใน : บาท/กก.</b>                    |             |       |             |       |       |       |       |       |       |       |         |       |        |        |
| ปี 2555                                                                                                           | ← ขาดตลาด → |       |             |       |       |       | 12.12 | 10.77 | 10.5  | 11.50 | 11.50   | 11.50 | 11.32  | 11.22  |
| ปี 2556                                                                                                           | 11.50       | 11.50 | 11.50       | 11.50 | 11.50 | 10.75 | 10.50 | 10.50 | 10.95 | 11.46 | 11.50   | 11.50 | 11.22  | 10.94  |
| ปี 2557                                                                                                           | 11.50       | 11.50 | ← ขาดตลาด → |       |       |       | 14.00 | 14.45 | 15.32 | 16.11 | 15.39   | 14.04 | 14.59  |        |
| ปี 2558                                                                                                           | 15.66       | 16.00 | 16.00       | 15.44 | 14.00 | 14.00 | 13.07 | 12.50 | 12.91 | 15.89 | 17.86   | 20.18 | 15.29  | 13.73  |
| ปี 2559                                                                                                           | 19.00       | 19.00 | 17.91       |       |       |       |       |       |       |       |         |       | 18.64  |        |
| <b>6. ราคาน้ำมันมะพร้าวดิบ ขายส่งตลาดกทม.ของกรมการค้าภายใน : บาท/กก.</b>                                          |             |       |             |       |       |       |       |       |       |       |         |       |        |        |
| ปี 2555                                                                                                           | 51.50       | 51.50 | 48.50       | 42.85 | 42.50 | 37.17 | 33.98 | 31.91 | 31.5  | 31.50 | 31.50   | 31.50 | 38.83  | 34.76  |
| ปี 2556                                                                                                           | 31.50       | 31.50 | 29.83       | 26.50 | 23.79 | 24.00 | 24.50 | 24.50 | 25.4  | 25.50 | ขาดตลาด |       | 26.70  | 24.62  |
| ปี 2557                                                                                                           | ← ขาดตลาด → |       |             |       |       |       | 37.50 | 37.5  | 39.16 | 39.75 | 39.75   | 38.73 | 38.05  |        |
| ปี 2558                                                                                                           | 40.71       | 41.50 | 41.50       | 41.50 | 40.00 | 40.00 | 40.00 | 40.00 | 39.18 | 38.00 | 38.00   | 39.30 | 39.97  | 39.53  |
| ปี 2559                                                                                                           | 39.80       | 40.25 | 41.63       |       |       |       |       |       |       |       |         |       | 40.56  |        |

หมายเหตุ 1. ราคามะพร้าวแห้งขึ้นกับปริมาณเนื้อมะพร้าวแห้ง ไม่ได้ขึ้นกับช่วงมะพร้าวผลมีมากหรือน้อย

2. \*ช่วงมาก หมายถึงช่วงมะพร้าวผลมาก ระหว่างเดือนพ.ค.-ค.ค.

กองส่งเสริมการค้าสินค้าเกษตร 1 กรมการค้าภายใน

## หอมแดง

| 1. ผลผลิตและการใช้ (ตัน)     | ปี 2555/56        | ปี 2556/57         | ปี 2557/58     | ปี 2558/59*   |
|------------------------------|-------------------|--------------------|----------------|---------------|
| 1.1 ผลผลิตไทย (สศก.)         | 128,930           | 128,832            | 129,741        | 99,562        |
| - พื้นที่ปลูก (ไร่)          | 71,321            | 65,295             | 65,552         | 47,517        |
| - แหล่งผลิต                  | ศรีสะเกษ (36.79%) | เชียงใหม่ (20.35%) | ลำพูน (10.78%) | พะเยา (8.54%) |
| - จำนวนครัวเรือน             | 30,779            | 26,867             | 22,794         | na            |
| - ผลผลิตเฉลี่ย/ไร่ (กก./ไร่) | 1,808             | 1,973              | 1,979          | 2,095         |
| - ต้นทุนการผลิต              | 12.26             | 13.57              | 13.58          | 12.68         |
| 1.2 ความต้องการใช้           | 125,900           | 111,002            | 131,873        | 124,000*      |

(ที่มา: สศก., \*คณะอนุกรรมการการผลิตและการตลาดกระเทียม  
หอมแดง หอมหัวใหญ่ และมันฝรั่ง)

| 1.3 นำเข้า | ปี 2556 | ปี 2557 | ปี 2558 | ปี 2559 |
|------------|---------|---------|---------|---------|
|------------|---------|---------|---------|---------|

ปริมาณ (ตัน) 29,414 8,749 5,173 (ม.ค.) -

มูลค่า (ล้านบาท) 321.39 105.38 156.67 -

## 1.4 ส่งออก

ปริมาณ (ตัน) 37,588 32,444 11,731 1,182

มูลค่า (ล้านบาท) 431.41 427.74 180.66 21.01

(ที่มา : นำเข้า-ส่งออก กรมศุลกากร)

ประเทศคู่ค้า อินโดนีเซีย มาเลเซีย สิงคโปร์

ประเทศคู่แข่ง ฟิลิปปินส์ เวียดนาม อินเดีย

| 2. ราคา (บาท/กก.)                     | ปี 2556 | ปี 2557 | ปี 2558 | 2559  |       |
|---------------------------------------|---------|---------|---------|-------|-------|
|                                       |         |         |         | ก.พ.  | มี.ค. |
| 2.1 ราคาเกษตรกรขายได้ (สศก.)          |         |         |         |       |       |
| -หอมแดงหัวกลางมัดจุก<br>แห้ง 7-15 วัน | 17.73   | 12.32   | 18.01   | 20.40 | 23.38 |
| 2.2 ราคาขายส่งตลาดกทม.                |         |         |         |       |       |
| -หอมแดงศรีสะเกษมัดจุกใหญ่             | 30.92   | 28.44   | 36.39   | 37.50 | 35.54 |
| -หอมแดงภาคเหนือมัดจุกใหญ่             | 64.70   | 34.31   | 45.44   | 42.50 | 40.54 |

## 3. สภาพปัญหา

3.1 ผลผลิตออกสู่ตลาดในลักษณะกระจุกตัวในช่วงเวลาเดียวกัน ทำให้ตลาดไม่สามารถรองรับได้

3.2 หอมแดงเป็นสินค้าที่เน่าเสียได้ง่าย การเก็บรักษาไม่ถูกต้อง ในสภาพอากาศถ่ายเทไม่สะดวก อาจทำให้เกิดเชื้อรา สร้างหน่อ ราก และเสื่อมสภาพได้เร็วขึ้น

3.3 ราคาผลผลิตหอมแดงจากประเทศคู่แข่ง ต่ำกว่าราคาในประเทศ

3.4 การกำหนดมาตรการนำเข้าของอินโดนีเซีย ทำให้การส่งออกชะงักงัน

## 4. สถานการณ์และแนวโน้ม

4.1 การผลิต ปี 2558/59 สศก. คาดการณ์ (ธ.ค.58) เนื้อที่เพาะปลูกหอมแดงทั้งประเทศลดลงจากปี 2557/58 เนื่องจากเกษตรกรเปลี่ยนไปปลูกพืชชนิดอื่นที่มีแหล่งรับซื้อแน่นอน และให้ผลตอบแทนที่ดีกว่า เช่น ถั่วแดง ถั่วเขียว



ข้าวโพดหวาน และพืชผัก ส่งผลให้ผลผลิตรวมทั้งประเทศลดลงจากปีที่ผ่านมาร้อยละ 23.26 สำหรับผลผลิตต่อไร่เพิ่มขึ้นจากปีที่ผ่านมาร้อยละ 5.88 เนื่องจากมีปริมาณน้ำเพียงพอและอุณหภูมิที่เหมาะสมต่อการเจริญเติบโตของหอมแดง ประกอบกับไม่มีปัญหาโรคระบาด และแมลงรบกวน

**4.2 การตลาดและราคา** สำหรับปี 2559 คาดว่าราคาหอมแดงแห้งใหญ่คณะที่เกษตรกรขายได้ อยู่ในเกณฑ์ดี เนื่องจากเกษตรกรลดพื้นที่เพาะปลูก โดยเดือนธันวาคม 2558 เป็นช่วงที่ผลผลิตหอมแดงฤดูกาลใหม่ของจังหวัดศรีสะเกษเริ่มทยอยออกสู่ตลาด สำหรับการส่งออก คาดว่าอาจจะประสบปัญหาชะลอตัวเหมือนปีที่ผ่านมา เนื่องจากอินโดนีเซีย ซึ่งเป็นตลาดหลักหอมแดงของไทยยังคงใช้มาตรการควบคุมการนำเข้า คาดว่าจะส่งผลต่อราคาหอมแดงของไทย

**4.3 สถานการณ์เดือนมีนาคม 2559** หอมแดง (ฤดูแล้ง) ปีการผลิต 2558/59 เกษตรกรจังหวัดศรีสะเกษเก็บเกี่ยวผลผลิตหมดแล้ว โดยราคาหอมแดงสดคละ หอมแดงแห้งใหญ่ (มัดจุก) และหอมแดงแห้งใหญ่ (ปิ้ง) เฉลี่ยก.ละ 10.50 บาท 26.50 บาท และ 19.50 บาท ตามลำดับ สำหรับหอมแดงภาคเหนือออกสู่ตลาดแล้วประมาณร้อยละ 80 โดยราคาหอมแดงสดคละ และหอมแดงแห้งคละก.ละ 10-15 บาท และ 18-25 บาท ตามลำดับ โดยราคาเกษตรกรขายได้ (สศก.) หอมแดงสดคละ หอมแดงหัวใหญ่มัดจุกแห้ง 7-15 วัน หอมแดงหัวกลางมัดจุกแห้ง 7-15 วัน เฉลี่ยก.ละ 13.82 บาท 31.12 บาท และ 23.38 บาท ตามลำดับ ขายเป็นปลีกขายส่งตลาดกทม.หอมแดงภาคเหนือมัดจุกใหญ่ เฉลี่ยก.ละ 50.54 บาท และ 40.54 บาท ตามลำดับ ขายเป็นปลีกขายส่งตลาดกทม.หอมแดงศรีสะเกษมัดจุกใหญ่ เฉลี่ยก.ละ 46.91 บาท และ 35.54 บาท ตามลำดับ ราคาอยู่ในเกณฑ์ดี

สำหรับการส่งออกไปอินโดนีเซีย จากที่ได้รับรายงานจากสำนักงานที่ปรึกษาการเกษตรต่างประเทศประจำกรุงจาการ์ตา กระทรวงเกษตรและสหกรณ์ ว่าขณะนี้อินโดนีเซียมีการผลิตหอมแดงได้มากขึ้น ปริมาณเพียงพอกับการบริโภคภายในประเทศ ราคาอยู่ในระดับที่ไม่สูงมาก ซึ่งกระทรวงการค้าอินโดนีเซียกำหนดให้มีคณะกรรมการกำหนดราคาอ้างอิงสำหรับการนำเข้าหอมแดงจากต่างประเทศ หากราคาภายในประเทศสูงกว่าราคาอ้างอิง จึงจะอนุญาตให้นำเข้าได้ โดยได้กำหนดราคาอ้างอิงที่ กก.ละ 25,700 รูเปียร์ หรือประมาณ 64.25 บาท ขณะที่ราคาหอมแดงในตลาดขายส่งในกรุงจาการ์ตา ณ วันที่ 10 กุมภาพันธ์ 2559 กก.ละ 16,000 รูเปียร์ หรือประมาณ 40 บาท ต่ำกว่าราคาอ้างอิง จึงยังไม่อนุญาตให้นำเข้าหอมแดงจากต่างประเทศ

## 5. กฎระเบียบการนำเข้าหอมแดงของอินโดนีเซียที่ส่งผลกระทบต่อ การส่งออกหอมแดง

**5.1 อินโดนีเซียออกกฎระเบียบควบคุมการนำเข้าหอมแดง** ในปี 2555 เนื่องจากการนำเข้าหอมแดงจากต่างประเทศในช่วงการเก็บเกี่ยวผลผลิตของเกษตรกรอินโดนีเซียจะทำให้เกษตรกรสูญเสียรายได้ และราคาหอมแดงในประเทศตกต่ำ และได้ออกกระทรวงเกษตรฉบับที่ 86/2013 และกฎกระทรวงการค้าฉบับที่ 47/2013 (บังคับใช้ตั้งแต่ 2 ก.ย. 2556) เพื่อกำหนดระยะเวลาในการยื่นขอใบรับรองการนำเข้า (RIPH) จากกระทรวงเกษตร และหนังสือรับรองการนำเข้า (Import Approval) จากกระทรวงการค้า ดังนี้

1) การขอนำเข้าหอมแดงผู้นำเข้าสามารถยื่นขอ RIPH และ Import Approval ได้ตลอดทั้งปี การนำเข้าหอมแดงจะขึ้นอยู่กับราคาอ้างอิง (Reference Price) ที่รัฐบาลอินโดนีเซียกำหนด โดยถ้าหากราคาหอมแดงในประเทศต่ำกว่าราคาอ้างอิง รัฐบาลอินโดนีเซียจะชะลอการนำเข้าหอมแดง จนกว่าราคาในประเทศจะกลับมายังราคาอ้างอิงที่กำหนดไว้ จึงจะเปิดให้นำเข้าได้อีกครั้ง

2) การขอ RIPH และ Import Approval ผู้นำเข้าจะต้องขอผ่านระบบออนไลน์ (INATRADE) เท่านั้น ในกรณีหากมีสถานการณ์ไม่ปกติ (หน่วยงานจะแจ้งเป็นหนังสือ) และไม่สามารถยื่นผ่านทาง On line ได้ สามารถยื่นได้ด้วยตนเองก่อนวันสุดท้ายที่กำหนด และเมื่อได้รับใบอนุญาตนำเข้าแล้ว ผู้นำเข้าจะต้องนำเข้าสินค้าดังกล่าวอย่างน้อย 80% ของปริมาณที่ระบุไว้ในใบอนุญาตนำเข้า โดยถ้าหากไม่สามารถปฏิบัติตามได้ ผู้นำเข้าจะถูกเพิกถอนใบอนุญาตนำเข้าเป็นระยะเวลา 2 ปี

3) การกำหนดราคาอ้างอิง (reference price) สำหรับการนำเข้าหอมแดงอยู่ภายใต้การพิจารณาของคณะกรรมการตรวจสอบราคาผลิตภัณฑ์พืชสวน (Team of Horticultural Product Price Monitoring) ซึ่งจัดตั้ง

โดยกระทรวงการค้าอินโดนีเซีย โดยยึดหลักคร่าว ๆ ว่า ถ้าราคาหอมแดงในตลาดอินโดนีเซียมีราคาสูงกว่าราคาอ้างอิงเกินร้อยละ 30 ก็จะพิจารณาให้มีการนำเข้าหอมแดงจากต่างประเทศได้ แต่ถ้าราคาเท่ากับหรือต่ำกว่าราคาอ้างอิงก็จะไม่อนุญาตให้นำเข้า

4) สินค้าพืชสวนเพื่อการบริโภคต้องเป็นไปตามกฎระเบียบความปลอดภัยที่กำหนด ผู้นำเข้าต้องยื่นข้อมูลที่เกี่ยวข้องและข้อมูลทางเทคนิคประกอบการขอ RIPH ได้แก่ (ก) ข้อมูลการขึ้นทะเบียนพื้นที่แหล่งผลิตหรือใบรับรอง GAP (ข) ข้อมูลการขึ้นทะเบียนโรงคัดบรรจุที่ออกโดยหน่วยงานรับผิดชอบของประเทศผู้ผลิต (ค) คำรับรองการเป็นเจ้าของโรงจัดเก็บสินค้าและกระจายสินค้าพืชสวนตามลักษณะและประเภทผลิตภัณฑ์ (ง) คำรับรองความเหมาะสมความสามารถการจัดเก็บสินค้า และ (จ) ข้อมูลแผนการจัดกระจายสินค้าตามเวลาและพื้นที่ (ข้อมูลทั้งหมดจะต้องเป็นภาษาอินโดนีเซีย (Bahasa Indonesia))

5) การออก RIPH เมื่อได้รับคำร้องจากผู้ยื่น โดยต้องยื่นข้อมูลประกอบ ได้แก่ ชื่อสินค้า พิกัดภูมิศาสตร์ เวลามาเข้า ประเทศแหล่งผลิต และด่านนำเข้า

6) อธิบดีที่ได้รับมอบหมายจะแจ้งให้ทราบภายใน 7 วันทำการ สำหรับการพิจารณาความสมบูรณ์ของข้อมูลการยื่นขอ หากสมบูรณ์จะสามารถออก RIPH ได้ หากไม่สมบูรณ์จะส่งคืนคำร้อง

7) หากพบว่าข้อมูลที่ยื่นประกอบการขอ RIPH ไม่ถูกต้อง จะไม่ออก RIPH ให้เป็นระยะเวลา 1 ปี

8) RIPH ที่ได้ออกก่อนหน้ากฎกระทรวงนี้ และยังไม่หมดอายุ ยังสามารถใช้ได้ต่อไป

5.2 อินโดนีเซียปรับปรุงกฎกระทรวงเกษตรว่าด้วยการควบคุมความปลอดภัยอาหารนำเข้าที่มีแหล่งกำเนิดจากพืช เมื่อวันที่ 17 กุมภาพันธ์ 2558 กระทรวงเกษตรอินโดนีเซียได้ออกกฎกระทรวงฯ ฉบับที่ 04/2015 ว่าด้วยการควบคุมความปลอดภัยอาหารสำหรับการนำเข้าและส่งออกสินค้าอาหารสดที่มีแหล่งกำเนิดจากพืช (Fresh Food of Plant Origin : FFPO) กฎระเบียบดังกล่าวจะมีผลบังคับใช้ตั้งแต่วันที่ 17 กุมภาพันธ์ 2559 เป็นต้นไป โดยมีรายละเอียด สรุปได้ดังนี้

1) กฎกระทรวงฯ ฉบับที่ 04/2015 เป็นการปรับแก้จากกฎกระทรวงฯ ฉบับที่ 88/2011 โดยมีวัตถุประสงค์เพื่อปกป้องผู้บริโภคจากอาหารที่อันตราย รวมทั้งเสริมสร้างการควบคุมความปลอดภัยอาหารสำหรับการนำเข้าและส่งออก ได้กำหนดประเทศที่ประสงค์จะส่งออกสินค้าจากพืชที่ถูกกำหนดภายใต้กฎกระทรวงดังกล่าวต้องได้รับรองความสามารถการตรวจสอบความปลอดภัยอาหารของห้องปฏิบัติการจากกระทรวงเกษตรอินโดฯ จึงจะส่งออกสินค้าไปยังอินโดฯ ได้

2) สินค้าที่ถูกกำหนดภายใต้กฎกระทรวงฯ มี 103 รายการ โดยมีสินค้าไทยที่ได้รับผลกระทบได้แก่ทุเรียน ลำไย ลิ้นจี่ มะม่วง เมล่อน สับปะรด มะละกอ หัวหอม กระเทียม หอมแดงและข้าว

3) ประเภทสิ่งปนเปื้อนที่ต้องถูกตรวจสอบ ได้แก่ ยาฆ่าแมลง โลหะหนัก สารพิษจากเชื้อรา (Aflatoxin และ Ochratoxin A) และจุลินทรีย์ (Salmonella sp. และ Escherichia coli.)

4) การขึ้นทะเบียนห้องปฏิบัติการสำหรับการตรวจสอบความปลอดภัยอาหาร เพื่อส่งออกไปอินโดฯ ต้องผ่านการรับรองจากหน่วยงานหลักด้านความปลอดภัยอาหารและต้องยื่นแบบฟอร์มใบสมัครต่อรัฐมนตรีว่าการกระทรวงเกษตรอินโดฯ และอธิบดี Indonesian Agricultural Quarantine Agency (IAQA) พร้อมทั้งข้อมูลของหน่วยงานหลักด้านความปลอดภัยอาหาร หน่วยงานผู้มีอำนาจในการให้การรับรองห้องปฏิบัติการตรวจด้านความปลอดภัยอาหาร รายการยาฆ่าแมลงและส่วนผสมที่ใช้และได้ขึ้นทะเบียน ประกอบกับยาฆ่าแมลงและส่วนผสมที่ห้ามใช้

5) รัฐมนตรีว่าการกระทรวงเกษตรอินโดฯ จะมอบหมายให้คณะทำงานประเมินเอกสารและข้อมูลและอาจเดินทางไปยังประเทศผู้ยื่นใบสมัครเพื่อตรวจประเมินความสามารถของห้องปฏิบัติการ ทั้งนี้ หน่วยงาน IAQA จะประกาศรายชื่อห้องปฏิบัติการที่ผ่านการตรวจประเมินและได้รับการขึ้นทะเบียน โดยมีระยะเวลาการอนุญาตครั้งละ 3 ปี และสามารถยื่นขอต่ออายุได้อย่างน้อย 6 เดือนก่อนวันหมดอายุ

## 6. มาตรการ/ผลการดำเนินงาน

## 6.1 การดำเนินการ ปี 2557/58

การเจรจาต่อรองการส่งออกไปยังต่างประเทศ สำนักงานส่งเสริมการค้าระหว่างประเทศ ณ กรุงจาการ์ตา ได้ประสานเข้าพบเพื่อเจรจาหรือแนวทางการลดอุปสรรคทางการค้าสินค้าหอมแดงกับกระทรวงการค้าและกระทรวงเกษตรของอินโดนีเซีย ซึ่งกำหนดเข้าพบในวันที่ 23-26 กุมภาพันธ์ 2558 โดยมีผู้แทนกรมการค้าต่างประเทศ และกรมเจรจาการค้าระหว่างประเทศ เข้าร่วมเจรจาในครั้งนี้ด้วย

ผลการดำเนินงาน การเจรจาและพบหารือเพื่อขยายช่องทางการค้าและลดอุปสรรคระหว่างกันวันที่ 23-26 กุมภาพันธ์ 2558 ณ สาธารณรัฐอินโดนีเซีย สรุปดังนี้

1. อินโดนีเซียมีนโยบายส่งเสริมให้เกษตรกรปลูกหอมแดงมากขึ้น เพื่อลดการพึ่งพาการนำเข้าจากต่างประเทศ ทำให้ปัจจุบันอินโดนีเซียมีผลผลิตหอมแดงตลอดทั้งปี โดยช่วงที่ผลผลิตออกมากที่สุด คือ เดือนมีนาคม และตุลาคม ทั้งนี้ การอนุญาตนำเข้าหอมแดงจะสามารถยื่นขอได้ทั้งปี แต่จะขึ้นอยู่กับราคาอ้างอิงซึ่งกำหนดโดยกระทรวงการค้า ราคาอ้างอิงอยู่ที่ กก.ละ 25,700 รูเปีย (69 บาท/กก) โดยคำนวณจากต้นทุนการผลิต (Cost of Production) บวกต้นทุนการกระจายสินค้า (Distribution Cost) ไปยังระดับค้าปลีก โดยจะมีการทบทวนราคาอ้างอิงประจำปี

2. ปัจจุบันผลผลิตหอมแดงอินโดนีเซียมีปริมาณเพิ่มขึ้น อยู่ที่ประมาณ 1.3 ล้านตัน เนื่องจากรัฐบาลอินโดนีเซียมีนโยบายส่งเสริมการพึ่งพาตนเอง ในขณะที่ความต้องการบริโภคในประเทศประมาณ 900,000 ตัน จึงเกิดภาวะล้นตลาด ซึ่งส่งผลให้ราคาหอมแดงในประเทศอยู่ที่ 20,000-22,000 รูเปีย (53-59 บาท/กก) จึงไม่อนุญาตให้นำเข้าหอมแดงจากต่างประเทศ

3. อินโดนีเซียมีความต้องการนำเข้ากระเทียมจากต่างประเทศจำนวนมาก โดยร้อยละ 85-90 เป็นการนำเข้าจากจีน ไทยอาจหันไปส่งออกกระเทียมแทนการส่งออกหอมแดงไปยังอินโดนีเซีย

ดังนั้น สำหรับการส่งออกหอมแดงไปอินโดนีเซียในช่วงเวลาดังกล่าวยังไม่สามารถส่งออกได้ และอินโดนีเซียมีแนวโน้มที่จะใช้มาตรการการควบคุมการนำเข้าพืชสวนต่อไปและเข้มงวดมากยิ่งขึ้น ไทยจึงจำเป็นต้องลดการพึ่งพาสลัดอินโดนีเซียและหาตลาดส่งออกอื่นทดแทน รวมทั้งต้องวางแผนการเพาะปลูกที่เหมาะสมเพื่อป้องกันปัญหาผลผลิตล้นตลาดและราคาสินค้าตกต่ำในช่วงที่ผลผลิตออกมาก

## 6.2 การดำเนินการ ปี 2558/59

กระทรวงพาณิชย์ได้เชิญผู้แทนหน่วยงานที่เกี่ยวข้อง ร่วมประชุมหารือเพื่อประเมินสถานการณ์การผลิต การตลาด ปัญหาที่อาจเกิดขึ้น และแนวทางป้องกันและแก้ไขปัญหาสินค้าพืชหัว (หอมหัวใหญ่ กระเทียม หอมแดง) ฤดูการผลิตปี 2558/59 แล้ว 2 ครั้ง ครั้งที่ 1 เมื่อวันที่ 11 มกราคม 2559 ครั้งที่ 2 เมื่อวันที่ 27 มกราคม 2559

ผลการดำเนินงาน ความคืบหน้าการดำเนินการตามมติที่ประชุมหารือสินค้าพืชหัว 27 ม.ค.59 สรุปดังนี้

1. การควบคุมดูแลการลักลอบนำเข้า โดยกรมศุลกากรเข้มงวดกวัดขั้น และกระทรวงพาณิชย์สั่งการให้พาณิชย์จังหวัดทุกจังหวัดกำกับ ดูแลการลักลอบนำเข้าสินค้าพืชหัว (หอมหัวใหญ่ กระเทียม หอมแดง) ในทุกจังหวัด และกรมศุลกากร กำหนดแผนปฏิบัติการพิเศษเพื่อสกัดกั้นการนำเข้าพืชหัวที่ผิดกฎหมาย

2. การบริหารการนำเข้า โดยกรมการค้าต่างประเทศ ได้กำหนดมาตรการให้ขึ้นทะเบียนผู้นำเข้า และต้องรายงานการนำเข้า ครอบครอง ส่งออก สถานที่เก็บ การจำหน่ายและปริมาณคงเหลือ ตั้งแต่ ปี 2556

3. การส่งเสริมการตลาด โดยรัฐมนตรีว่าการกระทรวงพาณิชย์ ได้สั่งการให้กรมส่งเสริมการค้าระหว่างประเทศเน้นเรื่องการตลาดต่างประเทศสำหรับสินค้าพืชหัวด้วย



|                                                              | ม.ค.  | ก.พ.  | มี.ค. | เม.ย. | พ.ค.  | มิ.ย. | ก.ค.  | ส.ค.   | ก.ย.   | ต.ค.   | พ.ย.   | ธ.ค.  | เฉลี่ย |
|--------------------------------------------------------------|-------|-------|-------|-------|-------|-------|-------|--------|--------|--------|--------|-------|--------|
| ราคาขายส่งตลาดกทม.หอมแดงภาคเหนือมัตจุกใหญ่ (กรมการค้าภายใน)  |       |       |       |       |       |       |       |        |        |        |        |       |        |
| 2551                                                         | 26.55 | 19.00 | 23.74 | 29.83 | 34.05 | 37.76 | 54.33 | 48.95  | 43.00  | 47.68  | 49.80  | 42.90 | 38.13  |
| 2552                                                         | 27.13 | 19.32 | 20.16 | 24.40 | 27.11 | 30.55 | 39.20 | 41.25  | 45.59  | 49.33  | 45.00  | 39.20 | 34.02  |
| 2553                                                         | 23.68 | 19.23 | 26.34 | 26.18 | 29.44 | 40.64 | 67.05 | 72.00  | 61.36  | 65.60  | 93.16  | 69.73 | 49.53  |
| 2554                                                         | 43.25 | 42.50 | 41.83 | 39.00 | 39.00 | 38.45 | 48.47 | 60.45  | 59.00  | 59.00  | 58.09  | 39.60 | 47.39  |
| 2555                                                         | 29.10 | 19.00 | 20.40 | 25.35 | 33.57 | 49.30 | 67.00 | 62.60  | 53.00  | 49.00  | 57.64  | 53.67 | 43.30  |
| 2556                                                         | 39.18 | 32.10 | 22.93 | 33.83 | 48.05 | 62.20 | 86.43 | 92.50  | 92.50  | 92.50  | 92.50  | 81.62 | 64.70  |
| 2557                                                         | 42.86 | 22.71 | 19.83 | 25.32 | 24.50 | 24.50 | 33.31 | 42.50  | 42.50  | 47.95  | 50.25  | 39.90 | 34.68  |
| 2558                                                         | 35.50 | 35.50 | 29.79 | 24.44 | 27.50 | 33.69 | 43.57 | 58.45  | 67.50  | 64.23  | 62.64  | 62.50 | 45.44  |
| 2559                                                         | 60.00 | 42.50 | 40.54 |       |       |       |       |        |        |        |        |       | 47.68  |
| ราคาขายปลีกตลาดกทม.หอมแดงศรีสะเกษมัตจุกใหญ่ (กรมการค้าภายใน) |       |       |       |       |       |       |       |        |        |        |        |       |        |
| 2551                                                         | 40.75 | 29.00 | 32.98 | -     | -     | -     | -     | -      | -      | -      | -      | 48.75 | 37.87  |
| 2552                                                         | 39.80 | 29.68 | 28.61 | -     | -     | -     | -     | -      | -      | -      | -      | 52.85 | 37.74  |
| 2553                                                         | 34.00 | 32.00 | 34.73 | -     | -     | -     | -     | -      | -      | -      | -      | 65.78 | 41.63  |
| 2554                                                         | 59.70 | 57.50 | 55.74 | 52.00 | -     | -     | -     | -      | -      | -      | -      | 55.63 | 56.11  |
| 2555                                                         | 60.43 | 60.43 | 32.00 | 32.00 | -     | -     | -     | -      | -      | -      | -      | 60.50 | 49.07  |
| 2556                                                         | 47.95 | 40.35 | 33.29 | 35.00 | -     | -     | -     | -      | -      | -      | -      | 57.50 | 42.82  |
| 2557                                                         | 48.44 | 31.53 | 24.90 | 31.00 | -     | -     | -     | -      | -      | -      | -      | 47.50 | 36.67  |
| 2558                                                         | 43.90 | 39.00 | 32.39 | 30.00 | -     | -     | -     | -      | -      | -      | -      | 77.50 | 44.56  |
| 2559                                                         | 71.00 | 47.50 | 46.91 |       |       |       |       |        |        |        |        |       | 55.14  |
| ราคาขายปลีกตลาดกทม.หอมแดงภาคเหนือมัตจุกใหญ่ (กรมการค้าภายใน) |       |       |       |       |       |       |       |        |        |        |        |       |        |
| 2551                                                         | 40.59 | 29.00 | 32.98 | 42.39 | 45.47 | 48.76 | 64.62 | 65.08  | 58.00  | 60.45  | 62.50  | 56.98 | 50.57  |
| 2552                                                         | 39.80 | 29.21 | 28.61 | 33.33 | 36.83 | 40.55 | 49.43 | 53.00  | 58.41  | 59.71  | 58.00  | 53.63 | 45.04  |
| 2553                                                         | 34.00 | 32.00 | 34.73 | 36.29 | 40.78 | 53.14 | 77.08 | 83.05  | 72.59  | 78.80  | 107.68 | 84.30 | 61.20  |
| 2554                                                         | 59.70 | 57.50 | 55.74 | 52.00 | 52.00 | 52.00 | 60.26 | 72.00  | 72.00  | 72.00  | 72.00  | 58.90 | 61.34  |
| 2555                                                         | 44.40 | 32.00 | 32.00 | 35.18 | 43.24 | 59.15 | 77.59 | 75.90  | 65.35  | 62.00  | 70.00  | 66.39 | 55.27  |
| 2556                                                         | 47.95 | 40.55 | 33.29 | 43.50 | 58.23 | 72.03 | 96.45 | 102.50 | 102.50 | 102.50 | 102.50 | 91.35 | 74.45  |
| 2557                                                         | 54.68 | 32.03 | 26.45 | 32.77 | 31.00 | 31.00 | 42.43 | 55.00  | 55.00  | 60.45  | 61.40  | 49.40 | 44.30  |
| 2558                                                         | 45.00 | 45.00 | 39.64 | 36.53 | 40.00 | 46.36 | 54.14 | 68.64  | 77.50  | 75.00  | 73.71  | 73.50 | 56.25  |
| 2559                                                         | 70.00 | 52.50 | 50.54 |       |       |       |       |        |        |        |        |       | 57.68  |

## หอมหัวใหญ่

| รายการ/ปี                          | 2555/56                                              | 2556/57 | 2557/58 | 2558/59* |
|------------------------------------|------------------------------------------------------|---------|---------|----------|
| <b>1. การผลิตและความต้องการใช้</b> |                                                      |         |         |          |
| 1.1 พื้นที่ปลูก (ไร่)              | 10,135                                               | 8,818   | 8,847   | 10,631   |
| 1.2 ผลผลิต (ตัน)                   | 39,909                                               | 37,756  | 35,466  | 44,598   |
| 1.3 ผลผลิตเฉลี่ยต่อไร่ (กก./ไร่)   | 3,938                                                | 4,282   | 4,013   | 4,204    |
| 1.4 ต้นทุน (บาท/กก.)               | 6.80                                                 | 6.44    | 6.93    | 6.66     |
| 1.5 จำนวนคริวเรือน (คริวเรือน)     | 5,284                                                | 4,267   | 4,110   | NA       |
| 1.6 ความต้องการใช้ (ตัน)           | 101,787                                              | 107,563 | 78,885  | 81,000   |
| 1.7 ช่วงออกสู่ตลาด :               | เดือนธ.ค.-เม.ย. (ออกมากช่วงเดือนก.พ.-มี.ค. : 75.37%) |         |         |          |
| 1.8 จังหวัดแหล่งผลิต :             | เชียงใหม่ เชียงราย นครสวรรค์ กาญจนบุรี               |         |         |          |

ที่มา : สำนักงานเศรษฐกิจการเกษตร (สศก.) , \* = สศก. คาดการณ์

**2. การค้า****2.1 ขีดผูกพันการนำเข้า**

- ภายใต้ WTO หอมหัวใหญ่ ปริมาณโควตา 764 ตัน ภาษีในโควตา 27% นอกโควตา 142% , เมล็ดพันธุ์ ปริมาณในโควตา 3.15 ตัน ภาษีในโควตา 30% นอกโควตา 218% โดยให้ชุมชนสหกรณ์ผู้ปลูกหอมหัวใหญ่แห่งประเทศไทย จำกัด เป็นผู้นำเข้าแต่เพียงผู้เดียว

- ภายใต้ AFTA ภาษี 0% ทั้งหอมหัวใหญ่และเมล็ดพันธุ์

- ภายใต้ FTA ไทย-นิวซีแลนด์ หอมหัวใหญ่ ปริมาณโควตา 51.36 ตัน ภาษีในโควตา 14% นอกโควตาภาษี 127.80% , เมล็ดพันธุ์ ปริมาณในโควตา 0.443 ตัน ภาษีในโควตา 16% นอกโควตา 196.20%

| รายการ/ปี                               | 2556                               | 2557   | 2558   | 2559        |
|-----------------------------------------|------------------------------------|--------|--------|-------------|
| <b>2.2 การนำเข้า (หอมสด พิกัด 0703)</b> |                                    |        |        |             |
|                                         |                                    |        |        | (ม.ค.-ก.พ.) |
| - ปริมาณ (ตัน)                          | 70,063                             | 76,541 | 53,027 | 3,878       |
| - มูลค่า (ล้านบาท)                      | 259.02                             | 338.61 | 434.20 | 42.91       |
| - ประเทศหลักที่ไทยนำเข้า :              | จีน เมียนมาร์ อินเดีย เนเธอร์แลนด์ |        |        |             |
| <b>2.3 การส่งออก (หอมสด พิกัด 0703)</b> |                                    |        |        |             |
|                                         |                                    |        |        | (ม.ค.-ก.พ.) |
| - ปริมาณ (ตัน)                          | 8,786                              | 7,440  | 10,535 | 2,307       |
| - มูลค่า (ล้านบาท)                      | 153.44                             | 128.89 | 120.54 | 48.88       |
| - ตลาดส่งออกหลักของไทย :                | ญี่ปุ่น มาเลเซีย อินโดนีเซีย       |        |        |             |

ที่มา : กรมการค้าต่างประเทศ , กรมศุลกากร , สำนักงานเศรษฐกิจการเกษตร

| รายการ/ปี                                          | 2556 | 2557  | 2558 | 2559  |       |        |
|----------------------------------------------------|------|-------|------|-------|-------|--------|
| <b>3. ราคาหอมหัวใหญ่ : เกษตรกรขายได้ (บาท/กก.)</b> |      |       |      |       |       |        |
|                                                    |      |       |      | ก.พ.  | มี.ค. | △(%)   |
| ● เกรดคละ*                                         | 9.66 | 10.94 | 9.78 | -     | 9.50  | -      |
| ● เบอร์ 1*                                         | 9.39 | 9.78  | 8.79 | 14.34 | 10.77 | ↓25.00 |

หมายเหตุ \* = ราคาที่เกษตรกรขายได้จากสำนักงานเศรษฐกิจการเกษตร

#### 4. คณะกรรมการที่เกี่ยวข้อง

คณะกรรมการนโยบายและแผนพัฒนาการเกษตรและสหกรณ์ได้แต่งตั้ง คณะอนุกรรมการจัดการการผลิตและการตลาด กระเทียม หอมแดง หอมหัวใหญ่และมันฝรั่ง (ปลัดกระทรวงเกษตรและสหกรณ์เป็นประธานอนุกรรมการ ในส่วนกระทรวงพาณิชย์ มีผู้แทนกรมการค้าต่างประเทศ ผู้แทนกรมการค้าภายใน และผู้แทนองค์การคลังสินค้าร่วมเป็นอนุกรรมการ) โดยมีอำนาจหน้าที่ในการพิจารณากำหนดนโยบาย แผนงาน เป้าหมายการผลิต และมาตรการสนับสนุนการผลิตการตลาดกระเทียม หอมแดง หอมหัวใหญ่ มันฝรั่งให้สอดคล้องกับความต้องการเพื่อรักษาระดับราคาสินค้าดังกล่าว รวมทั้งกระจายเป้าหมายการผลิต และจัดการ การผลิตให้มีปริมาณและคุณภาพตามเป้าหมายที่กำหนด และกำหนดมาตรการสนับสนุนทางด้านการผลิต และการตลาดแก่สหกรณ์ เพื่อให้เกษตรกรที่เป็นสมาชิกสหกรณ์ได้รับประโยชน์สูงสุด

มติคณะอนุกรรมการฯ เมื่อวันที่ 8 มกราคม 2556 เห็นชอบมอบหมายให้สำนักงานเศรษฐกิจการเกษตร ประสานกับหน่วยงานที่เกี่ยวข้อง ได้แก่ กรมวิชาการเกษตร กรมส่งเสริมการเกษตร และกรมพัฒนาที่ดินศึกษาและจัดทำแผนการลดพื้นที่ปลูกหอมแดง กระเทียม และหอมหัวใหญ่ โดยปลูกมันฝรั่งทดแทน ซึ่งเป็นพืชที่ให้ผลตอบแทนค่อนข้างสูง และตลาดมีความต้องการเพิ่มขึ้นตามการขยายตัวของโรงงานแปรรูปหรือศึกษาการปลูกพืชอื่นที่ให้ผลตอบแทนที่ดีกว่า

#### 5. มาตรการ/แนวทางแก้ไขปัญหา

5.1 ประสานกรมศุลกากรกวดขันเรื่องการลักลอบนำเข้า การตรวจปล่อยสินค้า และการประเมินราคานำเข้าหอมหัวใหญ่ให้สอดคล้องใกล้เคียงกับข้อเท็จจริง เพื่อสนับสนุนช่วยเหลือให้เกษตรกรสามารถจำหน่ายผลผลิตได้ในราคาที่เหมาะสม

โดยในปี 2558 กรมศุลกากรได้ดำเนินการปรับเพิ่มราคาสำแดงการนำเข้าหอมหัวใหญ่จาก กก.ละ 2-5 บาท เป็น กก.ละ 7-10 บาท และเมื่อรวมกับภาษีนำเข้า 142% (นอกโควตา) ทำให้มีต้นทุนการนำเข้า (เบื้องต้น) ประมาณ กก.ละ 17-24 บาท ซึ่งจะทำให้เกษตรกรไม่ถูกกดราคารับซื้อผลผลิต และหอมหัวใหญ่ในประเทศสามารถจำหน่ายแข่งขันได้ ทั้งนี้ ในปี 2559 กรมศุลกากรได้ดำเนินการอย่างต่อเนื่อง และจะเพิ่มความเข้มงวดทั้งการตรวจสอบการลักลอบและการสำแดงราคาในช่วงที่ผลผลิตของเกษตรกรออกสู่ตลาด เพื่อช่วยให้เกษตรกรไม่ถูกกดราคารับซื้อจากพ่อค้า

5.2 การกำหนดให้หอมหัวใหญ่เป็นสินค้าที่ต้องแสดงราคารับซื้อ (มาตรการต่อเนื่องจากปี 2556) โดยคณะกรรมการกลางว่าด้วยราคาสินค้าและบริการ (กกร.) ได้ออกประกาศ ดังนี้

(1) การแสดงราคาสินค้าและค่าบริการ กำหนดให้ผู้จำหน่ายหอมหัวใหญ่แสดงราคาจำหน่ายปลีก โดยให้แสดงราคาต่อหน่วย และต้องมีตัวเลขอารบิกด้วย มีผลบังคับใช้ 29 มกราคม 2556

(2) การแสดงราคารับซื้อสินค้าเกษตร กำหนดให้ผู้ประกอบธุรกิจที่ซื้อหอมหัวใหญ่เพื่อผลิตหรือจำหน่าย ต้องปิดป้ายแสดงชื่อและราคารับซื้อสินค้าเกษตร โดยให้แสดงราคาต่อหน่วย และต้องมีตัวเลขอารบิกด้วย ขนาดสูงไม่ต่ำกว่า 10 เซนติเมตร มีผลบังคับใช้ 29 มกราคม 2556

## 6. สถานการณ์หอมหัวใหญ่ ปี 2558/59

6.1 การผลิต สศก. คาดการณ์ (23 ธ.ค.58) เนื้อที่เพาะปลูกหอมหัวใหญ่เพิ่มขึ้นจากปีที่แล้ว เนื่องจากในแหล่งผลิตจังหวัดเชียงใหม่ต้นกล้าไม่เสียหายเหมือนปีที่ผ่านมา ซึ่งมีฝนตกช่วงเพาะกล้า ประกอบกับปริมาณการจัดสรรเมล็ดพันธุ์หอมหัวใหญ่ยังคงเดิม ส่วนผลผลิตต่อไร่ คาดว่าเพิ่มขึ้นจากปีที่แล้ว หากสภาพภูมิอากาศหนาวเย็น ไม่มีโรคและแมลงรบกวน เอื้ออำนวยต่อการผลิต ส่งผลให้ผลผลิตทั้งประเทศเพิ่มขึ้น

6.2 การตลาด เดือนมีนาคม 2559 ผลผลิตออกสู่ตลาดมาก แต่ผู้ประกอบการมีความต้องการผลผลิตฤดูกาลใหม่เพื่อป้อนตลาด รวมทั้งกรมศุลกากรดำเนินมาตรการเข้มงวดตรวจสอบการลักลอบนำเข้าอย่างต่อเนื่องและปรับเพิ่มการสำแดงราคานำเข้าให้ใกล้เคียงกับข้อเท็จจริง ส่งผลให้ราคาอ่อนตัวลงแต่ยังอยู่ในเกณฑ์ค่อนข้างดี โดยราคาหอมหัวใหญ่ที่เกษตรกรขายได้ (สศก.) เดือนมี.ค.59 เฉลี่ยทั้งประเทศ เบอร์ 1 กก.ละ 10.77 บาท ปรับตัวลดลงจากเดือนที่ผ่านมาที่ กก.ละ 14.34 บาท คิดเป็นร้อยละ 25 และเกรดคละ เฉลี่ย กก.ละ 9.50 บาท

~~~~~

กองส่งเสริมการค้าสินค้าเกษตร 1  
กรมการค้าภายใน  
เมษายน 2559



# ราคาหอมหัวใหญ่

71

4-เม.ย.-59

หน่วย : บาท/กก.

ปี/เดือน	ม.ค.	ก.พ.	มี.ค.	เม.ย.	พ.ค.	มิ.ย.	ก.ค.	ส.ค.	ก.ย.	ต.ค.	พ.ย.	ธ.ค.	เฉลี่ย
<b>เบอร์ 1 ตัดจุก เกษตรกรขายได้ (สศก.)</b>													
2555	7.21	5.07	5.51	-	-	-	-	-	-	-	-	12.50	6.53
2556	12.26	9.07	8.16	9.83	-	-	-	-	-	-	-	-	9.39
2557	11.96	8.14	10.32	-	-	-	-	-	-	-	-	-	9.78
2558	10.00	8.77	8.18	7.92	-	-	-	-	-	-	-	-	8.79
2559	15.50	14.34	10.77										13.54
<b>คละ เกษตรกรขายได้ (สศก.)</b>													
2555	-	-	-	-	-	-	-	-	-	-	11.50	12.67	12.39
2556	-	-	8.75	9.50	-	-	-	-	-	-	-	12.12	9.66
2557	13.37	-	9.17	8.50	-	-	-	-	-	-	12.50	11.14	10.94
2558	9.50	5.25	6.70	8.67	9.00	-	-	-	-	-	-	-	6.17
2559	-	-	9.50										9.50
<b>ขายส่ง เบอร์ 0-1_ สั้นป่าตอง (กรมการค้าภายใน)</b>													
2555	14.90	9.71	10.50	10.93	11.50	-	-	-	-	-	-	18.83	12.73
2556	17.95	14.10	15.69	18.97	21.86	22.50	22.50	22.50	-	-	-	-	19.51
2557	17.50	17.39	14.36	15.50	15.50	18.74	19.50	-	-	-	-	-	16.93
2558	19.50	15.75	14.36	15.50	15.50	15.50	-	-	-	-	-	25.00	17.30
2559	22.60	23.73	20.98										22.44
<b>ขายส่ง เบอร์ 0-1_ ฝาง (กรมการค้าภายใน)</b>													
2555	-	-	10.50	11.36	12.50	14.17	-	-	-	-	-	-	12.13
2556	-	-	16.50	19.46	22.83	23.50	23.50	23.50	-	-	-	-	21.55
2557	-	-	-	15.50	15.50	19.95	21.00	21.00	-	-	-	-	18.59
2558	-	-	16.06	15.50	17.22	19.50	21.79	25.50	25.50	-	-	-	20.15
2559	-	26.00	22.98										24.49
<b>ขายปลีก เบอร์ 0-1_ สั้นป่าตอง (กรมการค้าภายใน)</b>													
2555	25.00	19.07	19.50	20.14	21.00	-	-	-	-	-	-	28.33	22.17
2556	26.36	21.75	21.63	25.54	28.17	29.00	29.00	29.00	-	-	-	-	26.31
2557	25.00	24.89	20.71	21.00	21.00	25.86	27.00	-	-	-	-	-	23.64
2558	27.00	24.50	23.86	25.00	25.00	25.00	-	-	-	-	-	33.00	26.19
2559	31.80	33.90	29.78										31.83
<b>ขายปลีก เบอร์ 0-1_ ฝาง (กรมการค้าภายใน)</b>													
2555	-	-	19.50	21.00	23.00	24.55	-	-	-	-	-	-	22.01
2556	-	-	25.00	27.24	30.11	31.00	31.00	31.00	-	-	-	-	29.23
2557	-	-	-	23.00	23.00	27.86	29.00	29.00	-	-	-	-	26.37
2558	-	-	26.11	25.00	27.33	29.00	31.29	35.00	35.00	-	-	-	29.82
2559	-	36.50	31.78										34.14

## กระเทียม

รายการ/ปี	2555/56	2556/57	2557/58	2558/59*
<b>1. การผลิตและความต้องการใช้</b>				
1.1 พื้นที่ปลูก (ไร่)	94,704	79,719	71,706	71,093
1.2 ผลผลิต (ตัน)	79,442	72,109	73,626	73,638
1.3 ผลผลิตต่อไร่ (กก.)	839	905	1,027	1,036
1.4 ต้นทุนกระเทียมแห้ง (บาท/กก.)	29.48	29.52	26.89	26.67
1.5 จำนวนคริวเรือน (คริวเรือน)	42,530	32,147	27,663	NA
1.6 ความต้องการใช้ (ตัน)	146,981	141,592	178,314	173,000
1.7 ช่วงออกสู่ตลาด	: ธ.ค. - เม.ย. (ออกสู่ตลาดมากช่วง มี.ค. : 75.85%)			
1.8 จังหวัดแหล่งผลิตสำคัญ	: เชียงใหม่ แม่ฮ่องสอน พะเยา ลำปาง ลำพูน			
ที่มา : สำนักงานเศรษฐกิจการเกษตร , * = คาดการณ์				

**2. การค้า****2.1 ข้อผูกพันการนำเข้า**

- WTO ในโควตา ปริมาณ 65 ตัน ภาษี 27% ให้ อคส. เป็นผู้นำเข้าแต่เพียงผู้เดียว นอกโควตา ภาษี 57%
- AFTA ภาษี 0%

รายการ/ปี	2556	2557	2558	2559
<b>2.2 การนำเข้า (พิกัด 0703 20)</b> (ม.ค.-ก.พ.)				
- ปริมาณ (ตัน)	55,344	56,210	68,431	7,615
- มูลค่า (ล้านบาท)	472.86	496.40	1,062.72	158.55
<b>2.3 การส่งออก (พิกัด 0703 20)</b> (ม.ค.-ก.พ.)				
- ปริมาณ (ตัน)	8	238	54	2
- มูลค่า (ล้านบาท)	1.30	6.46	13.38	0.36

- ประเทศคู่แข่ง : จีน เมียนมาร์
- ประเทศคู่ค้า : จีน อินโดนีเซีย ใต้หวัน มาเลเซีย

ที่มา : กรมการค้าต่างประเทศ , กรมศุลกากร

รายการ/ปี	2556	2557	2558	2559		
<b>3. ราคากระเทียม (บาท/กก.)</b>						
				ก.พ.	มี.ค.	Δ(%)
● สดละเอียด เกษตรกรขายได้ (สดก.)	14.09	17.16	13.00	19.19	11.97	↓37.62
● แห้งใหญ่ละเอียด เกษตรกรขายได้ (สดก.)	46.88	77.15	65.17	68.80**	82.55**	↑20.00
● ขายส่ง_แห้งมัดจุกหัวใหญ่	83.61	75.45	69.56	90.75	80.02	↓11.82
● ขายปลีก_แห้งมัดจุกหัวใหญ่	94.78	83.01	81.80	103.13	90.43	↓12.31

หมายเหตุ \*\* = ราคากระเทียมที่ออกสู่ตลาดเป็นของภาคตะวันออกเฉียงเหนือ

#### 4. คณะกรรมการที่เกี่ยวข้อง

คณะกรรมการนโยบายและแผนพัฒนาการเกษตรและสหกรณ์ได้แต่งตั้ง คณะอนุกรรมการจัดการการผลิตและการตลาด กระเทียม หอมแดง หอมหัวใหญ่และมันฝรั่ง (ปลัดกระทรวงเกษตรและสหกรณ์เป็นประธานอนุกรรมการ ในส่วนกระทรวงพาณิชย์ มีผู้แทนกรมการค้าต่างประเทศ ผู้แทนกรมการค้าภายใน และผู้แทนองค์การคลังสินค้าร่วมเป็นอนุกรรมการ) โดยมีอำนาจหน้าที่ในการพิจารณากำหนดนโยบาย แผนงาน เป้าหมายการผลิต และมาตรการสนับสนุนการผลิตการตลาดกระเทียม หอมแดง หอมหัวใหญ่ มันฝรั่งให้สอดคล้องกับความต้องการเพื่อรักษาระดับราคาสินค้าดังกล่าว รวมทั้งกระจายเป้าหมายการผลิต และจัดการการผลิตให้มีปริมาณและคุณภาพตามเป้าหมายที่กำหนด และกำหนดมาตรการสนับสนุนทางการผลิตและการตลาดแก่สหกรณ์ เพื่อให้เกษตรกรที่เป็นสมาชิกสหกรณ์ได้รับประโยชน์สูงสุด

มติคณะอนุกรรมการฯ เมื่อวันที่ 8 มกราคม 2556 เห็นชอบมอบหมายให้สำนักงานเศรษฐกิจการเกษตร ประสานกับหน่วยงานที่เกี่ยวข้อง ได้แก่ กรมวิชาการเกษตร กรมส่งเสริมการเกษตร และกรมพัฒนาที่ดินศึกษาจัดทำแผนการลดพื้นที่ปลูกหอมแดง กระเทียม และหอมหัวใหญ่ โดยปลูกมันฝรั่งทดแทน ซึ่งเป็นพืชที่ให้ผลตอบแทนค่อนข้างสูง และตลาดมีความต้องการเพิ่มขึ้น ตามการขยายตัวของโรงงานแปรรูป หรือศึกษาการปลูกพืชอื่นที่ให้ผลตอบแทนที่ดีกว่า

#### 5. มาตรการ/แนวทางแก้ไขปัญหา

5.1 ประสานขอความร่วมมือกรมศุลกากรเข้มงวดกวดขันการลักลอบนำเข้า การตรวจปล่อยสินค้า การประเมินราคานำเข้ากระเทียมให้สอดคล้องใกล้เคียงกับข้อเท็จจริง เพื่อสนับสนุนช่วยเหลือให้เกษตรกรสามารถจำหน่ายผลผลิตได้ในราคาที่เหมาะสม

โดยในปี 2558 กรมศุลกากรได้ดำเนินการปรับเพิ่มราคาสำแดงการนำเข้ากระเทียม จาก กก.ละ 5-7 บาท เป็น กก.ละ 18 บาท เมื่อรวมกับภาษีนำเข้า 57% (นอกโควต้า) ทำให้มีต้นทุนการนำเข้า (เบื้องต้น) ประมาณ กก.ละ 28 บาท ซึ่งจะทำให้เกษตรกรไม่ถูกกดราคารับซื้อผลผลิตและกระเทียมในประเทศสามารถจำหน่ายแข่งขันได้ และดำเนินการจับกุมการลักลอบนำเข้ากระเทียมอย่างต่อเนื่อง ทั้งนี้ ในปี 2559 กำหนดแผนการดำเนินการเช่นเดียวกับที่ผ่านมา และเพิ่มความเข้มงวดในช่วงที่เกษตรกรเก็บเกี่ยวผลผลิตออกจำหน่ายด้วย

5.2 มาตรการควบคุมโดยคณะกรรมการกลางว่าด้วยราคาสินค้าและบริการ (กกร.) ดังนี้

5.2.1 กำหนดให้กระเทียมเป็นสินค้าควบคุมในปี 2559 (ต่อเนื่องจากปี 2558)

5.2.2 ควบคุมการขนย้ายกระเทียมที่นำเข้าจากต่างประเทศ ปี 2559 ตั้งแต่ 400 กก. ขึ้นไป โดยทางบกหรือทางทะเลเข้าหรือออกจากจังหวัดที่กำหนด 52 จังหวัด ต้องขออนุญาตขนย้าย

5.2.3 การแจ้งปริมาณ สถานที่เก็บ และจัดทำบัญชีสินค้ากระเทียมที่นำเข้าจากต่างประเทศ ปี 2559 กำหนดดังนี้

(1) ให้ผู้นำเข้ากระเทียมจากต่างประเทศต้องแจ้งชื่อทางการค้า (ตรา) ชนิด ขนาดเกรด ปริมาณการนำเข้า จำหน่าย คงเหลือ สถานที่เก็บ ชื่อที่อยู่ของผู้ซื้อหรือผู้รับภายใน 7 วัน ตั้งแต่วันที่นำเข้ามาในราชอาณาจักร

(2) ให้ผู้ครอบครองกระเทียมนำเข้าจากต่างประเทศ (กรรมสิทธิ์หรือครอบครองแทนผู้อื่น) ตั้งแต่ 2,000 กก. ขึ้นไป ต้องแจ้งชื่อทางการค้า (ตรา) ชนิด ขนาด เกรด ปริมาณที่มีอยู่ ปริมาณที่ได้มา ปริมาณจำหน่าย ปริมาณคงเหลือ สถานที่เก็บ ชื่อและที่อยู่ของผู้ซื้อหรือผู้รับภายใน 15 วัน ตั้งแต่วันที่ประกาศฉบับนี้ใช้บังคับ กรณีที่มีการครอบครองภายหลังวันที่ประกาศใช้บังคับ ให้แจ้งภายใน 15 วัน ตั้งแต่วันที่ที่มีการครอบครองเกินปริมาณที่กำหนด ทั้งนี้ ผู้นำเข้าและ ผู้ครอบครองจะต้องจัดทำบัญชีคุมสินค้าเป็นรายวันและลงบัญชีให้แล้วเสร็จภายใน 3 วัน และต้องเก็บบัญชีไว้ ณ สถานที่เก็บเพื่อให้ตรวจสอบได้ตลอดเวลา

5.3 กำหนดให้กระเทียมเป็นสินค้าที่ต้องแสดงราคาซื้อขาย ปี 2556 โดยคณะกรรมการกลางว่าด้วยราคาสินค้าและบริการ (กกร.) ได้ออกประกาศ ดังนี้

5.3.1 ประกาศคณะกรรมการกลางว่าด้วยราคาสินค้าและบริการ เรื่อง การแสดงราคาสินค้าและค่าบริการ ปี 2556 โดยกำหนดให้ผู้จำหน่ายกระเทียมแสดงราคาจำหน่ายปลีก โดยให้แสดงราคาต่อหน่วยและต้องมีตัวเลขอารบิกด้วย

5.3.2 ประกาศคณะกรรมการกลางว่าด้วยราคาสินค้าและบริการ เรื่อง การแสดงราคาซื้อขายสินค้าเกษตร ปี 2556 กำหนดให้ผู้ประกอบธุรกิจที่ซื้อกระเทียมเพื่อผลิตหรือจำหน่าย ต้องปิดป้ายแสดงชื่อและราคาซื้อขายสินค้าเกษตร โดยให้แสดงราคาต่อหน่วย และต้องมีตัวเลขอารบิกด้วย ขนาดสูงไม่ต่ำกว่า 10 เซนติเมตร

## 6. สถานการณ์กระเทียม ปี 2558/59

6.1 การผลิต สศก. คาดการณ์ (23 ธ.ค.58) คาดว่าเนื้อที่เพาะปลูกกระเทียมทั้งประเทศลดลงจากปีที่แล้ว เนื่องจากราคากระเทียมในปี 2558 ไม่จูงใจให้เกษตรกรเพิ่มเนื้อที่เพาะปลูก โดยราคากระเทียมแห้งใหญ่คละที่เกษตรกรขายได้ในปี 2558 เฉลี่ย กก.ละ 65.17 บาท เมื่อเปรียบเทียบกับปี 2557 เฉลี่ย กก.ละ 77.15 บาท ลดลง กก.ละ 11.97 บาท หรือลดลงร้อยละ 15.52 เกษตรกรจึงปรับเปลี่ยนไปปลูกพืชผักอื่นๆ เช่น ข้าวโพดหวาน ข้าวโพดเลี้ยงสัตว์ ข้าวโพดเพื่อทำเมล็ดพันธุ์ หรือพืชผักสวนครัว ส่วนผลผลิตต่อไร่คาดว่าจะเพิ่มขึ้น เนื่องจากมีปริมาณน้ำเพียงพอ และอุณหภูมิที่เหมาะสมต่อการเจริญเติบโตของกระเทียม ประกอบกับไม่มีปัญหาจากโรคราบาดและแมลงที่เป็นศัตรูพืชมารบกวน จึงส่งผลให้ภาพรวมของผลผลิตทั้งประเทศเพิ่มขึ้น

6.2 การตลาด เดือนมีนาคม 2559 ผลผลิตออกสู่ตลาดมาก โดยเกษตรกรจำหน่ายทั้งกระเทียมสด กระเทียมแห้ง (ผลผลิตภาคตะวันออกเฉียงเหนือ) และกระเทียมเฝ้า (ผลผลิตภาคเหนือ แห่ง 16-23 วัน) ซึ่งเริ่มออกสู่ตลาดแล้ว แต่ยังมีปริมาณน้อย ภาวะการค้าคั่งค้างตัว ราคายังเคลื่อนไหวอยู่ในเกณฑ์ดี โดยราคากระเทียมสด เฉลี่ยทั้งประเทศ กก.ละ 11.97 บาท (ภาคตะวันออกเฉียงเหนือ เฉลี่ย กก.ละ 40 บาท / ภาคเหนือ เฉลี่ย กก.ละ 11.62 บาท) กระเทียมแห้ง เฉลี่ย กก.ละ 82.55 บาท และกระเทียมเฝ้า เฉลี่ย กก.ละ 39.50 บาท ส่วนกระเทียมแห้งภาคเหนือ (แห่ง 45 วัน) คาดว่าจะออกสู่ตลาดในช่วงเดือนเมษายน 2559

# ราคากระเทียม

75

4-เม.ย.-59

หน่วย : บาท/กก.

ปี/เดือน	ม.ค.	ก.พ.	มี.ค.	เม.ย.	พ.ค.	มิ.ย.	ก.ค.	ส.ค.	ก.ย.	ต.ค.	พ.ย.	ธ.ค.	เฉลี่ย
<b>สดคละ เกษตรกรขายได้ (สดก.)</b>													
2555	19.20	8.03	8.82	10.53	-	-	-	-	-	-	-	-	9.56
2556	13.00	13.37	14.25	15.11	-	-	-	-	-	-	-	-	14.09
2557	36.12	19.70	15.23	11.93	-	-	-	-	-	-	-	-	17.16
2558	30.50	13.65	10.27	14.11	-	-	-	-	-	-	-	-	13.00
2559	-	19.19	11.97										15.58
<b>แห้งใหญ่คละ เกษตรกรขายได้ (สดก.)</b>													
2555	-	-	-	29.27	29.03	-	-	-	-	-	-	-	29.27
2556	-	49.88	45.06	45.87	-	-	-	-	-	-	-	-	46.88
2557	-	85.99	76.93	27.52	-	-	-	-	-	-	-	-	77.15
2558	77.39	68.80	65.36	33.02	-	-	-	-	-	-	-	-	65.17
2559	-	68.80	82.55										75.68
<b>กระเทียมแห้งมัดจุกหัวใหญ่_ขายส่ง (กรมการค้าภายใน)</b>													
2555	86.76	68.62	56.24	51.00	50.52	55.11	57.00	56.30	55.00	53.78	64.20	61.00	59.63
2556	77.70	83.50	76.26	75.89	75.12	77.00	77.00	77.38	89.81	92.50	97.86	103.24	83.61
2557	113.41	118.16	98.69	69.72	64.13	62.50	62.50	62.50	62.50	62.50	62.70	66.10	75.45
2558	66.50	71.50	77.36	65.50	65.50	65.88	69.93	70.50	70.50	70.50	70.50	70.50	69.56
2559	77.50	90.75	80.02										82.76
<b>กระเทียมแห้งมัดจุกหัวใหญ่_ขายปลีก (กรมการค้าภายใน)</b>													
2555	115.00	102.00	84.59	78.00	76.81	80.50	82.00	82.00	81.55	77.24	79.00	75.00	84.47
2556	91.05	98.00	90.05	86.33	85.85	88.00	88.00	88.43	100.83	102.50	107.74	110.54	94.78
2557	120.91	125.66	107.74	79.72	71.18	69.00	69.00	69.00	69.00	69.00	69.35	76.50	83.01
2558	77.50	82.50	86.43	75.00	75.00	76.05	84.14	85.00	85.00	85.00	85.00	85.00	81.80
2559	91.50	103.13	90.43										95.02
<b>กระเทียมแห้งแกะกลีบใหญ่_ขายส่ง (กรมการค้าภายใน)</b>													
2555	88.10	70.31	61.64	57.00	54.62	56.10	57.00	56.03	53.70	53.00	61.82	63.00	61.03
2556	66.27	68.32	74.52	75.00	75.00	75.00	75.00	77.14	101.67	105.00	110.24	-	82.11
2557	121.14	128.16	113.33	87.22	70.79	65.00	65.00	65.00	65.00	65.00	65.50	70.00	81.76
2558	70.00	75.00	80.95	70.00	70.00	70.00	70.00	70.00	70.00	70.00	71.43	75.00	71.87
2559	80.50	88.50	84.57										84.52
<b>กระเทียมแห้งแกะกลีบใหญ่_ขายปลีก (กรมการค้าภายใน)</b>													
2555	113.00	99.63	87.62	85.00	82.86	82.00	82.00	82.00	78.95	75.00	76.50	78.00	85.21
2556	81.27	82.00	82.81	83.00	83.00	83.00	83.00	84.98	112.74	117.50	122.74	-	92.37
2557	133.67	140.66	125.83	99.72	83.29	77.50	77.50	77.50	77.50	77.50	78.00	82.50	94.26
2558	82.50	87.50	93.45	82.50	82.50	82.50	82.50	82.50	82.50	82.50	83.93	87.50	84.37
2559	93.88	103.50	97.83										98.40

หมายเหตุ 1. ปี 2555 อ.ต.ก.แทรกแซงรับซื้อกระเทียมจากเกษตรกร

กองส่งเสริมการค้าสินค้าเกษตร 1

2. ราคากระเทียมแห้งใหญ่คละ ปี 2559 เดือนก.พ. และ มี.ค. เป็นราคากระเทียมภาคตะวันออกเฉียงเหนือ

## สุกร

	๒๕๕๕	๒๕๕๖	๒๕๕๗	๒๕๕๘	๒๕๕๙ (ประมาณการ)
๑. ผลผลิต (ล้านตัว) : กรมปศุสัตว์	๑๕.๒๒	๑๖.๘๐	๑๕.๘๙	๑๖.๙๕	๑๗.๗๐
๒. ใช้ภายในประเทศ (ล้านตัว) : ประมาณการ	๑๔.๔๙	๑๖.๓๕	๑๕.๒๗	๑๖.๑๗	๑๖.๘๖
๓. ส่งออกเนื้อสุกร - ปริมาณ (ตัน)	๑๔,๓๙๒	๑๕,๙๑๗	๑๖,๑๔๑	๑๖,๑๒๙	๒,๖๒๐
- มูลค่า (ล้านบาท)	๒,๗๑๗	๒,๖๕๓	๒,๗๔๘	๒,๖๙๖	๔๐๔
ส่งออกสุกรมี่ชีวิต - ปริมาณ (ตัว)	๕๓๓,๕๙๓	๒๔๓,๒๖๑	๔๑๐,๑๙๕	๕๖๐,๓๕๐	๑๘๘,๑๔๓
- มูลค่า (ล้านบาท)	๒,๐๑๙	๙๒๕	๑,๗๖๕	๒,๕๓๙	๘๙๐
					(ม.ค. - ก.พ.๕๙)
๔. ต้นทุนการผลิต (บาท/กก.) : สศก.	๕๘.๖๗	๕๙.๔๘	๖๙.๗๒	๖๗.๕๔	๖๖.๒๑
					(f มี.ค.๕๙)
๕. ราคาสุกรมี่ชีวิตแหล่งผลิต (บาท/กก.)	๕๕.๕๙	๖๗.๐๐	๗๕.๑๗	๖๗.๖๘	๖๙.๕๐
					(๕ เม.ย.๕๙)

ที่มา ผลผลิต การใช้ : กรมปศุสัตว์ / ต้นทุน : สศก. / ส่งออก : กรมศุลกากร / ราคา : คน.

## ๖. สรุปสถานการณ์ เดือนมีนาคม

จากสภาพอากาศที่ร้อนขึ้น ทำให้สุกรโตช้ากว่าปกติ ในขณะที่ภาวะการค้าเริ่มคล่องตัวขึ้นในช่วงปลายเดือน เนื่องจากการเตรียมสุกรสำรองไว้จำหน่ายช่วงเทศกาลสงกรานต์ ซึ่งในปีนี้มีรัฐบาลมีมาตรการกระตุ้นเศรษฐกิจในช่วงดังกล่าว จึงคาดว่าจะทำให้มีการบริโภคและใช้เนื้อสุกรเพิ่มขึ้น ประกอบกับยังมีการส่งออกสุกรมี่ชีวิตไปประเทศเพื่อนบ้านได้สม่ำเสมอ ภาวะดังกล่าวทำให้ราคาสุกรมี่ชีวิตหน้าฟาร์มปรับสูงขึ้นจาก กก.ละ ๖๗ - ๖๘ บาท (ต้นเดือน) เป็น กก.ละ ๖๙ - ๗๐ บาท (ปลายเดือน) และส่งผลให้ราคาขายปลีกเนื้อแดงในตลาดสดปรับสูงขึ้นในทิศทางเดียวกัน

ปี ๒๕๕๙ (ม.ค. - ก.พ.๕๙) มีการส่งออกสุกรมี่ชีวิตและเนื้อสุกร ดังนี้

๑) สุกรมี่ชีวิต จำนวน ๑๘๘,๑๔๓ ตัว เพิ่มขึ้นร้อยละ ๕๕.๘๑ เมื่อเทียบกับช่วงเดียวกันของปีก่อน ประเทศคู่ค้าสำคัญ ได้แก่ กัมพูชา (๗๑.๗๐ %) ลาว (๒๗.๓๙ %)

๒) เนื้อสุกรรวม ๒,๖๒๐ ตัน แบ่งเป็นเนื้อสุกรสด จำนวน ๑,๐๑๐ ตัน และเนื้อสุกรแปรรูป จำนวน ๑,๖๑๐ ตัน ลดลงร้อยละ ๒๓.๗๒ เมื่อเทียบกับช่วงเดียวกันของปีก่อน ประเทศคู่ค้าสำคัญ ได้แก่ ญี่ปุ่น (๕๕.๕๕ %) ลาว (๓๗.๑๕ %) ฮองกง (๕.๑๘ %)

## ๗. แนวโน้มเดือนเมษายน - พฤษภาคม ๒๕๕๙

คาดว่า สภาพอากาศที่ร้อนขึ้นตามฤดูกาล จะส่งผลให้สุกรออกสู่ตลาดช้าและมีปริมาณลดลง แต่ยังมีปริมาณเพียงพอต่อความต้องการของตลาด ด้านภาวะการค้าโดยรวมทรงตัว และมีแนวโน้มคล่องตัวขึ้นในช่วงเทศกาลสงกรานต์และหลังโรงเรียนเปิดภาคเรียน ราคาสุกรมี่ชีวิตหน้าฟาร์มมีแนวโน้มทรงตัวหรือปรับสูงขึ้นเล็กน้อยตามภาวะอุปสงค์อุปทาน

\*\*\*\*\*

กรมการค้าภายใน กระทรวงพาณิชย์

เมษายน ๒๕๕๙

D:\รายงาน\swine\_mReport มี.ค.๕๙.docx

ปี	ม.ค.	ก.พ.	มี.ค.	เม.ย.	พ.ค.	มิ.ย.	ก.ค.	ส.ค.	ก.ย.	ต.ค.	พ.ย.	ธ.ค.	เฉลี่ย
ราคาขายส่ง สุกกรมีชีวิต (ฟาร์ม) ณ แหล่งผลิต (บาท/กก.)													
2552	54.15	57.45	58.45	62.06	61.89	58.82	56.05	56.60	56.14	53.17	55.69	57.05	57.29
2553	58.30	61.25	61.50	61.50	61.50	61.50	61.36	59.31	55.73	52.40	53.50	52.25	58.34
2554	53.25	60.18	62.07	68.09	69.50	69.50	73.61	79.86	70.32	59.30	55.82	61.80	65.28
2555	55.05	51.07	50.69	62.15	61.79	57.50	56.41	58.40	54.50	49.55	56.14	53.83	55.59
2556	62.09	66.03	60.93	67.94	65.60	67.50	69.12	73.40	68.64	67.50	67.50	67.72	67.00
2557	74.41	74.92	75.74	80.50	81.24	82.40	80.69	79.55	73.77	66.23	66.10	66.50	75.17
2558	63.10	62.50	63.45	68.17	69.83	71.50	68.07	72.20	74.50	67.88	65.50	65.50	67.68
2559	67.00	67.10	67.59										67.23
ราคาขายส่ง สุกกรชำแหละ (ซีก) ตลาด กทม. (บาท/กก.)													
2552	64.15	67.45	68.43	71.94	71.89	69.00	66.00	66.55	66.18	63.21	66.21	68.05	67.42
2553	69.13	71.25	71.50	71.50	71.50	71.50	71.50	70.40	66.05	61.50	62.50	61.30	68.30
2554	62.60	70.03	71.85	78.91	81.50	81.50	84.39	90.23	83.36	70.80	68.27	74.05	76.46
2555	67.30	64.07	63.60	74.09	72.40	69.40	68.41	70.80	67.50	62.55	67.68	66.28	67.84
2556	73.91	78.13	73.12	79.50	76.79	78.50	80.12	84.40	79.64	78.50	78.50	78.72	78.32
2557	85.41	85.92	86.74	91.50	92.61	94.40	92.69	91.55	85.77	78.23	78.10	78.50	86.78
2558	75.10	74.50	75.45	80.17	81.83	83.50	80.07	84.20	86.50	79.88	77.50	77.50	79.68
2559	79.00	79.10	79.59										79.23
ราคาขายปลีก เนื้อแดง (ตัดแต่ง) ตลาด กทม. (บาท/กก.)													
2552	109.25	114.47	112.95	121.41	123.06	116.93	110.00	110.00	110.34	105.95	109.40	112.50	113.02
2553	115.00	118.75	115.00	115.00	115.00	115.00	115.00	115.00	110.23	105.00	105.00	105.00	112.42
2554	105.75	116.32	116.63	131.91	134.86	130.00	137.63	150.86	137.39	120.25	118.18	125.75	127.13
2555	119.75	112.98	106.43	122.79	123.45	117.50	115.45	119.75	112.50	106.14	117.05	113.89	115.64
2556	129.09	134.87	124.17	131.67	130.60	132.50	134.88	142.50	135.36	132.50	132.50	133.06	132.81
2557	145.45	148.55	150.60	162.50	162.50	162.26	157.98	155.13	145.45	134.09	132.50	132.50	149.13
2558	129.00	127.50	127.98	136.67	140.28	142.50	138.93	141.50	146.82	136.55	132.50	132.50	136.06
2559	132.50	132.50	132.72										132.57
ราคาขายปลีก เนื้อแดง (ไม่ตัดแต่ง) ตลาด กทม. (บาท/กก.)													
2555						111.00	108.55	110.88	104.63	95.86	107.05	104.36	106.05
2556	116.41	120.74	112.76	122.33	120.38	122.00	124.76	132.50	125.36	122.50	122.50	123.06	122.11
2557	137.32	137.84	140.60	152.50	152.50	152.26	147.98	145.13	134.46	122.89	123.20	124.00	139.22
2558	117.90	117.00	117.43	125.25	129.61	132.50	128.93	131.50	136.82	126.55	122.50	122.50	125.71
2559	122.50	122.50	122.72										122.57

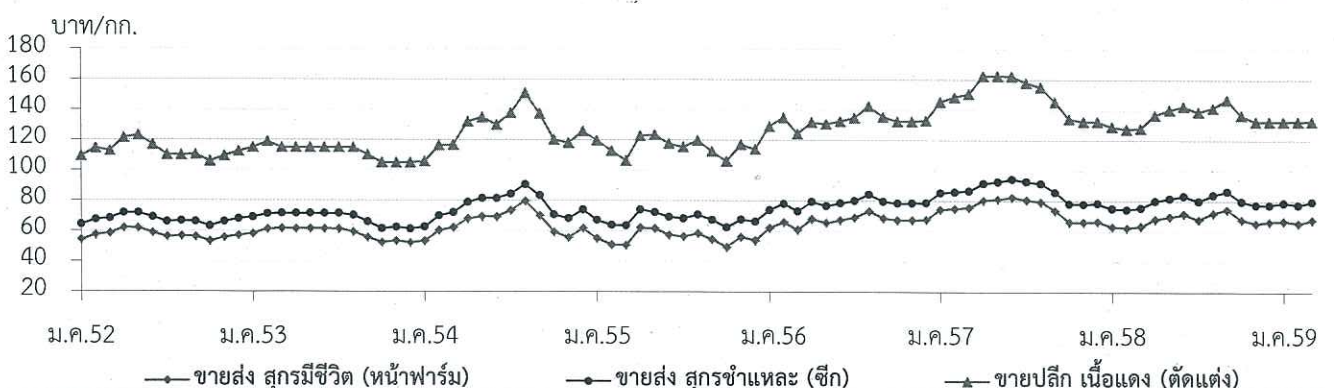

## ไข่ไก่

	๒๕๕๕	๒๕๕๖	๒๕๕๗	๒๕๕๘ (คาดการณ์)	๒๕๕๙ (ประมาณการ)
๑. ผลผลิต (ล้านฟอง)	๑๓,๓๒๐	๑๓,๕๑๙	๑๔,๒๖๕	๑๕,๑๐๓	๑๕,๕๖๐
๒. การใช้ภายในประเทศ (ล้านฟอง)	๑๓,๐๗๒	๑๓,๒๔๐	๑๔,๐๕๗	๑๔,๘๑๙	๑๕,๐๐๐
๓. การส่งออก - ปริมาณ (ล้านฟอง)	๒๔๘	๒๗๙	๒๐๘	๒๘๔	๔๔.๔๙
- มูลค่า (ล้านบาท)	๕๕๖	๗๑๖	๖๔๔	๙๒๕	๑๔๑.๓๙ (ม.ค.-ก.พ.๕๙)
๔. ต้นทุนการผลิต : สศก. (บาท/ฟอง)	๒.๕๘	๒.๘๗	๒.๙๙	๒.๘๓	๒.๗๙ (f มี.ค.๕๙)
๕. ราคา ไข่ไก่สดคละ (บาท/ฟอง)	๒.๓๙	๓.๐๒	๒.๘๘	๒.๕๗	๒.๘๐ (๕ เม.ย.๕๙)

ที่มา ผลผลิต การใช้ : กรมปศุสัตว์ ต้นทุน : สศก. / ส่งออก : กรมศุลกากร / ราคา : คน.

#### ๖. สรุปสถานการณ์ เดือนมีนาคม ๒๕๕๙

คณะกรรมการนโยบายพัฒนาไข่และผลิตภัณฑ์ (Egg Board) ได้ประมาณการผลผลิตไข่ไก่ปี ๒๕๕๙ ที่จะออกสู่ตลาดประมาณ ๑๕,๕๖๐ ล้านฟอง หรือเฉลี่ยวันละ ๔๓ ล้านฟอง ซึ่งเพียงพอต่อความต้องการใช้ในประเทศ ภาวะการค้าชะลอตัวเนื่องจากเป็นช่วงที่โรงเรียนปิดภาคเรียน ความต้องการใช้ลดลงจากปกติ ส่งผลให้ราคาผลผลิตหน้าฟาร์มอ่อนตัวลงจากฟองละ ๒.๙๐ บาท เป็นฟองละ ๒.๘๐ บาท ตามภาวะอุปสงค์อุปทาน

การส่งออกไข่ไก่ เดือนมกราคม - กุมภาพันธ์ ๒๕๕๙ มีการส่งออกจำนวน ๔๔.๔๙ ล้านฟอง มูลค่า ๑๔๑.๓๙ ล้านบาท ลดลงจากช่วงเดียวกันของปีก่อนที่มีการส่งออกจำนวน ๕๑.๗๗ ล้านฟอง มูลค่า ๑๗๓.๓๕ ล้านบาท หรือลดลงร้อยละ ๑๔.๐๖ และ ๑๘.๔๔ ตามลำดับ โดยประเทศคู่ค้าที่สำคัญ ได้แก่ ฮังการี (๙๗%)

#### ๗. มาตรการด้านการตลาด

ดำเนินมาตรการเพิ่มช่องทางการจำหน่ายผลผลิตและเชื่อมโยงผู้เลี้ยงไข่ไก่ นำผลผลิตมาจำหน่ายให้แก่ผู้บริโภคโดยตรงผ่านจุดจำหน่ายที่กรมฯ จัดให้ เพื่อช่วยเหลือผู้เลี้ยงไข่ไก่และลดค่าครองชีพให้ผู้บริโภค ณ บริเวณหน้ากระทรวงพาณิชย์ ทุกวันอังคารและวันศุกร์ สามารถช่วยให้ผู้เลี้ยงไข่ไก่ได้จำหน่ายผลผลิตเพิ่มขึ้นจากช่องทางจำหน่ายปกติ ๒๘๓,๒๓๐ ฟอง (ม.ค.- มี.ค.๕๙)

#### ๘. แนวโน้มสถานการณ์เดือนเมษายน - พฤษภาคม ๒๕๕๙

ปริมาณไข่ไก่ยังเพียงพอกับความต้องการของตลาด ภาวะการค้ำมีแนวโน้มชะลอตัวต่อเนื่อง เนื่องจากความต้องการใช้ที่ลดลงจากโรงเรียนปิดภาคเรียน ประกอบกับในช่วงเดือนเมษายน มีวันหยุดยาว ผู้บริโภคกลุ่มโรงงานอุตสาหกรรมซึ่งเป็นกลุ่มที่บริโภคไข่ไก่มาก เดินทางกลับภูมิลำเนา คาดว่าจะมีผลผลิตคงเหลือสะสมอยู่ในระบบจำนวนหนึ่ง ราคามีแนวโน้มปรับลดลง อย่างไรก็ตาม ในช่วงเดือนพฤษภาคม ความต้องการใช้จะกลับเข้าสู่ภาวะปกติ เนื่องจากโรงเรียนเปิดเทอม ราคามีแนวโน้มปรับสูงขึ้น

\*\*\*\*\*

กรมการค้าภายใน กระทรวงพาณิชย์  
เมษายน ๒๕๕๙



ปี 2553 - 2559

ปี	ม.ค.	ก.พ.	มี.ค.	เม.ย.	พ.ค.	มิ.ย.	ก.ค.	ส.ค.	ก.ย.	ต.ค.	พ.ย.	ธ.ค.	เฉลี่ย
ราคาขายส่ง ไข่ไก่สด คณะ ฅ แหล่งผลิต (บาท/ฟอง)													
2553	2.08	2.51	2.38	2.42	2.58	2.76	2.79	2.70	2.60	2.54	2.59	2.60	2.55
2554	2.65	2.70	2.90	3.09	2.94	2.81	2.84	3.00	3.00	3.02	3.19	2.52	2.89
2555	2.14	2.58	2.51	2.18	2.54	2.67	2.29	2.46	2.31	2.15	2.41	2.40	2.39
2556	2.69	2.80	2.70	2.73	3.14	3.20	2.92	3.23	3.49	3.22	3.07	3.10	3.02
2557	3.10	3.09	2.85	2.68	3.18	3.04	2.97	3.28	2.86	2.50	2.75	2.31	2.88
2558	2.44	2.31	2.06	2.36	2.50	2.50	2.68	2.93	3.00	2.80	2.70	2.53	2.57
2559	2.62	2.78	2.88										2.76
ราคาขายส่ง ไข่ไก่ เบอร์ 3 ฅ ตลาด กทม. (บาท/ฟอง)													
2553	2.23	2.66	2.53	2.57	2.73	2.91	2.94	2.85	2.75	2.69	2.74	2.75	2.70
2554	2.80	2.85	3.05	3.24	3.11	2.96	2.99	3.15	3.15	3.22	3.46	2.77	3.06
2555	2.33	2.73	2.66	2.33	2.69	2.82	2.44	2.61	2.41	2.25	2.51	2.50	2.52
2556	2.79	2.90	2.80	2.83	3.24	3.30	3.02	3.33	3.63	3.37	3.22	3.25	3.14
2557	3.25	3.24	3.00	2.86	3.33	3.19	3.12	3.43	3.01	2.65	2.90	2.46	3.04
2558	2.59	2.46	2.21	2.51	2.65	2.65	2.83	3.08	3.15	2.95	2.85	2.68	2.72
2559	2.77	2.93	3.03										2.91
ราคาขายปลีก ไข่ไก่ เบอร์ 3 ฅ ตลาด กทม. (บาท/ฟอง)													
2553	2.59	2.86	2.78	2.77	2.93	3.11	3.14	3.05	2.95	2.95	2.95	2.95	2.92
2554	3	3.05	3.25	3.47	3.42	3.26	3.26	3.35	3.35	3.46	3.84	3.07	3.32
2555	2.63	3.03	2.96	2.63	2.99	3.12	2.74	2.91	2.71	2.55	2.81	2.80	2.82
2556	3.09	3.20	3.10	3.13	3.54	3.60	3.32	3.63	3.93	3.67	3.52	3.55	3.44
2557	3.55	3.54	3.30	3.16	3.63	3.49	3.42	3.73	3.31	2.95	3.20	2.76	3.34
2558	2.89	2.76	2.51	2.81	2.95	2.95	3.13	3.38	3.45	3.25	3.15	2.98	3.02
2559	3.07	3.23	3.33										3.21

บาท/ฟอง

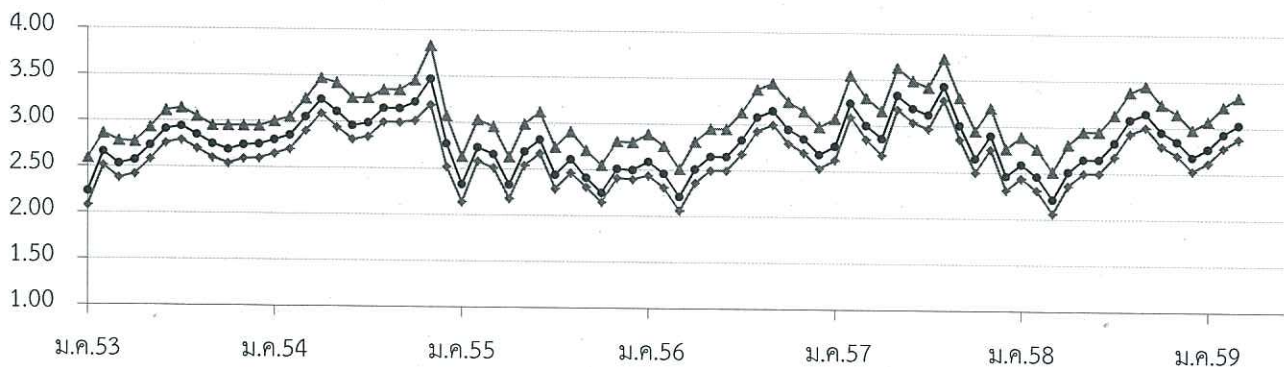

—▲— ขายส่งไข่ไก่สด คณะ ฅ แหล่งผลิต    —●— ขายส่ง ไข่ไก่ เบอร์ 3 ฅ    —■— ขายปลีก ไข่ไก่ เบอร์ 3 ฅ

## เกลือทะเล

	๒๕๕๕	๒๕๕๖	๒๕๕๗	๒๕๕๘	๒๕๕๙ (ประมาณการ)
๑. ผลผลิต (ตัน)	๘๔๘,๖๔๖	๘๙๐,๖๗๒	๑,๒๒๑,๘๗๒	๑,๓๗๓,๘๗๒	๑,๓๗๓,๘๗๒
๒. ความต้องการใช้ (ตัน)	๘๔๗,๔๑๒	๘๘๘,๗๒๑	๑,๒๒๑,๑๘๕	๑,๓๗๒,๙๙๔	
๓. การนำเข้า ปริมาณ (ตัน)	๔๐๑.๐๐	๓๙๘.๙๒	๑๙.๐๑	๔๕.๘๕๓	๘.๗๗๒
มูลค่า (ล้านบาท)	๗.๒๗๓	๗.๕๑๘	๐.๕๐๕	๐.๙๐๕	๐.๐๖๒ (ก.พ. ๕๙)
๔. การส่งออก ปริมาณ (ตัน)	๑,๖๓๕.๐๐	๒,๓๕๐.๐๒	๗๐๖.๐๘	๙๒๔.๑๙	๔๓๔.๕๐
มูลค่า (ล้านบาท)	๓.๕๒๕	๓.๗๑๖	๒.๖๗๘	๓.๕๑๓	๐.๑๖๘ (ก.พ. ๕๙)
๕. ต้นทุนการผลิต (บาท/ตัน)	๘๐๖	๘๔๔	๘๖๕	๘๘๕	๘๙๘ (f)
<small>ที่มา ผลผลิต ความต้องการใช้ : สคน./นำเข้า - ส่งออก : กรมศุลกากร</small>					
๖. ราคาเกลือทะเล ณ แหล่งผลิต (บาท/ตัน)	๑,๗๖๕	๑,๖๘๙	๑,๔๔๔	๙๒๖	๖๕๖.๒๕ (4 เม.ย. 59)

## ๗. สรุปสถานการณ์ เดือนมีนาคม ๒๕๕๙

ผลผลิตเกลือทะเลฤดูกาลใหม่เริ่มทยอยออกสู่ตลาด ในขณะที่ยังมีสต็อกผลผลิตเกลือทะเลฤดูกาลที่แล้วคงเหลือในยุ้งฉางค่อนข้างมาก ประกอบกับภาวะการค้าค่อนข้างชะลอตัว จากปัญหาด้านเรือประมงบางส่วนหยุดออกหาปลา อุตสาหกรรมต่อเนื่อง เช่น โรงน้ำแข็งมีความต้องการใช้ลดลง ส่งผลให้ราคาเกลือทะเลเดือนมีนาคม ๒๕๕๙ ลดลงจากเดือนก่อน ต้นละ ๓๑.๒๕ บาท (ก.พ. ๕๙ : ๖๘๗.๕๐ บาท) คิดเป็นร้อยละ ๔.๗๖

การส่งออกเกลือทะเลเดือนมกราคม - กุมภาพันธ์ ๒๕๕๙ มีปริมาณ ๗๐ ตัน มูลค่า ๐.๒๑ ล้านบาท ปริมาณและมูลค่า เพิ่มขึ้นจากช่วงเดียวของปีก่อน ๔.๙๐ ตัน และ ๐.๐๔ ล้านบาท หรือร้อยละ ๗๔.๒๗ และ ๕๒.๔๑ ตามลำดับ โดยประเทศคู่ค้าที่สำคัญ ได้แก่ ออสเตรเลีย (๔๖.๒๙%) พม่า (๒๒.๓๖%) สิงคโปร์ (๑๓.๖๗%) อื่น ๆ (๑๗.๖๘%)

## ๘. แนวโน้มเดือนเมษายน - พฤษภาคม ๒๕๕๙

ผลผลิตเกลือทะเลฤดูกาลใหม่ ในพื้นที่จังหวัดเพชรบุรี สมุทรสาคร และสมุทรสงคราม จะทยอยออกสู่ตลาดมากขึ้น ในขณะที่ยุ้งฉางยังมีสต็อกเก๋าค้างอยู่จำนวนมาก ในขณะที่ภาวะการค้ายังชะลอตัวต่อเนื่อง คาดว่า จะส่งผลให้ราคาเกลือทะเลปรับลดลงระดับหนึ่ง

\*\*\*\*\*

กรมการค้าภายใน กระทรวงพาณิชย์  
เมษายน ๒๕๕๙

## ราคาเกลือทะเลที่เกษตรกรขายได้

หน่วย : บาท/ตัน

ปี	ม.ค.	ก.พ.	มี.ค.	เม.ย.	พ.ค.	มิ.ย.	ก.ค.	ส.ค.	ก.ย.	ต.ค.	พ.ย.	ธ.ค.	เฉลี่ย
2552	1,731	1,003	1,058	1,133	1,672	2,114	2,091	1,958	1,847	1,575	1,422	1,304	1,576
2553	1,089	1,303	1,140	1,047	858	807	969	969	937	889	850	867	977
2554	831	822	940	1,694	1,550	1,771	1,933	1,978	2,011	2,022	2,102	2,144	1,650
2555	1,744	1,442	1,603	1,747	1,673	1,908	1,878	1,878	1,903	1,849	1,771	1,786	1,765
2556	1,792	1,725	1,714	1,653	1,594	1,569	1,589	1,733	1,733	1,747	1,678	1,761	1,691
2557	1,693	1,609	1,440	1,379	1,276	1,195	1,377	1,479	1,477	1,469	1,469	1,469	1,444
2558	1,464	1,398	1,359	1,177	1,124	868	660	695	698	667	729	754	966
2559	719	688	656										688

ที่มา : สำนักงานการค้าภายในจังหวัดเพชรบุรี สมุทรสาคร และสมุทรสงคราม

บาท/ตัน

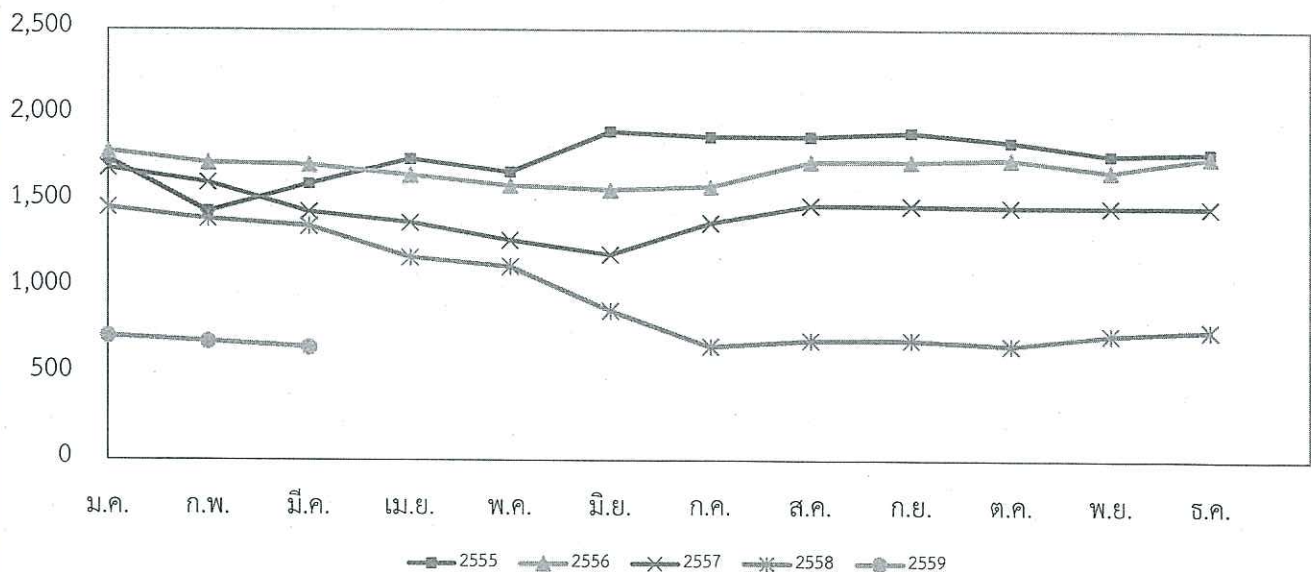

กรมการค้าภายใน กระทรวงพาณิชย์

## ถั่วเหลือง

1. ผลผลิตและการใช้ (ล้านตัน)	ปี 54/55	ปี 55/56	ปี 56/57	ปี 57/58	ปี 58/59	
1.1 ผลผลิตพืชน้ำมันโลก	446.24	474.44	504.09	536.77	(มี.ค.59) 526.88	
1.2 ผลผลิตถั่วเหลือง						
1.2.1 โลก	240.319	268.585	282.607	319.547	320.206	
1.2.2 ไทย	0.096	0.063	0.053	0.058	(ประมาณการ) 0.057	
- ถั่วฤดูแล้ง	0.065	0.045	0.033	0.035	0.034	
- ถั่วฤดูฝน	0.031	0.019	0.020	0.023	0.023	
1.3 ความต้องการใช้					(มี.ค.59)	
1.3.1 โลก	259.15	261.450	275.250	299.69	315.750	
1.3.2 ไทย	2.110	2.320	1.743	1.951	(ประมาณการ) 2.152	
1.4 ต้นทุนการผลิต (บาท/กก.)	12.50	13.57	14.41	15.04	15.22	
	ปี 54	ปี 55	ปี 56	ปี 57	ปี 58	
1.5 นำเข้า	1.994	2.120	1.679	1.898	2.557	
1.6 ส่งออก	0.002	0.002	0.002	0.012	0.009	
ไทยนำเข้าจาก	บราซิล 69% สหรัฐอเมริกา 22% อาร์เจนตินา 5% แคนาดา 3% กัมพูชา 1%					
ไทยส่งออกไป	ไนจีเรีย 48% ลาว 31% เวียดนาม 8% มัลดีฟส์ 6%					
2. ราคา (บาท/กก.)	ปี 55	ปี 56	ปี 57	ปี 58	ก.พ.59	มี.ค.59
2.1 เกษตรกรขายได้ (คละ)	16.79	18.33	17.55	15.33	-	15.00
2.2 ขายส่ง กทม.						
- เกรดแปรรูปอาหาร	23.83	24.42	23.81	19.63	18.92	18.50
- เกรดผลิตอาหารสัตว์	22.61	23.35	22.60	18.21	17.92	17.50
- เกรดสกัดน้ำมัน	18.24	19.43	19.30	16.49	16.50	16.50
2.3 ซื้อขายล่วงหน้าตลาดชิคาโก						
- บาท/กก.	16.79	15.95	14.93	11.93	11.44	11.57
- เหรียญสหรัฐ/ตัน	537.80	517.33	457.77	347.51	319.9	326.91
ที่มา :	1.1, 1.2.1, 1.3.1 กระทรวงเกษตรสหรัฐฯ 1.2.2, 1.3.2, 1.4 สำนักงานเศรษฐกิจการเกษตร 1.5-1.6 กรมศุลกากร 2.1 สศก. 2.2 กรมการค้าภายใน 2.3 www.cmegroup.com					

## 3. สถานการณ์ ปี 2559

3.1 มีนาคม 2559 ผลผลิตถั่วเหลืองเริ่มทยอยออกสู่ตลาด ราคาขายส่งตลาด กทม.เกรดแปรรูปอาหารและเกรดผลิตอาหารสัตว์ลดลง ส่วนเกรดสกัดน้ำมันทรงตัว

ในเดือน ม.ค.- ก.พ. 2559 มีการนำเข้าเมล็ดถั่วเหลืองแล้วปริมาณ 413,284 ตัน สูงขึ้นจากช่วงเดียวกันของปีก่อนร้อยละ 49

ราคาซื้อขายล่วงหน้าตลาดชิคาโกเฉลี่ย มี.ค.59 สูงขึ้นจากเดือนก่อน เนื่องจากกระทรวงเกษตรสหรัฐฯ (USDA) เปิดเผยประมาณการพื้นที่เพาะปลูกลดลงกว่าที่คาดการณ์ไว้ และเกิดพายุฝนในอาร์เจนตินาทำให้การเก็บเกี่ยวถั่วเหลืองล่าช้าออกไป ซึ่งส่งผลต่อการส่งออกของสหรัฐฯ

3.2 แนวโน้ม คาดว่าปริมาณผลผลิตของไทยยังคงมีปริมาณน้อย เนื่องจากเกษตรกรนิยมปลูกพืชอื่นที่ดูแลง่ายกว่า จึงมีการนำเข้าในปริมาณมากเพื่อให้เพียงพอกับความต้องการใช้ในประเทศ

ราคาเมล็ดถั่วเหลือง

หน่วย : บาท/กก. 83

	มค.	กพ.	มีค.	เมย.	พค.	มิย.	กค.	สค.	กย.	ตค.	พย.	ธค.	เฉลี่ย
<b>1. ราคาที่เกษตรกรขายได้ เมล็ดถั่วเหลืองชนิดคละ</b>													
2554	14.35	15.53	15.52	15.44	13.76	-	-	-	14.00	14.37	15.96	15.60	14.95
2555	14.85	-	14.21	15.50	17.28	-	-	-	-	17.50	19.85	18.35	16.79
2556	-	-	18.03	18.61	19.60	-	-	-	18.35	18.35	17.52	17.85	18.33
2557	19.36	-	18.16	19.27	20.00	-	-	17.35	17.35	17.35	15.26	13.85	17.55
2558	-	-	15.52	15.62	15.46	-	-	-	15.41	14.93	15.35	15.00	15.33
2559	-	-	15.00	-	-	-	-	-	-	-	-	-	15.00
<b>2. ราคาขายส่ง เมล็ดถั่วเหลืองเกรดแปรรูปผลิตภัณฑ์อาหาร ตลาด กทม.</b>													
2554	20.16	22.50	22.50	22.50	22.50	21.64	21.55	22.00	22.00	22.00	22.00	22.00	21.95
2555	22.00	22.00	22.00	22.00	22.00	22.20	23.55	25.85	26.50	26.50	25.91	25.50	23.83
2556	24.73	24.50	24.50	24.38	24.80	24.00	24.00	24.07	24.50	24.50	24.50	24.50	24.42
2557	24.50	24.50	24.50	24.50	24.50	24.50	24.50	24.50	24.09	23.00	21.60	21.00	23.81
2558	20.50	20.50	19.79	19.89	20.50	18.77	18.50	19.15	19.50	19.50	19.50	19.50	19.63
2559	19.50	18.92	18.50	-	-	-	-	-	-	-	-	-	18.97
<b>3. ราคาขายส่ง เมล็ดถั่วเหลืองเกรดผลิตอาหารสัตว์ ตลาด กทม.</b>													
2554	18.63	20.75	20.75	20.75	20.75	20.11	20.05	20.50	20.50	20.50	20.50	20.50	20.36
2555	20.50	20.50	20.50	20.50	20.50	21.03	22.55	24.85	25.50	25.50	24.91	24.50	22.61
2556	23.73	23.50	23.50	23.38	23.00	23.00	23.00	23.07	23.50	23.50	23.50	23.50	23.35
2557	23.50	23.50	23.50	23.50	23.50	23.50	23.50	23.50	23.09	21.50	19.60	19.00	22.60
2558	18.50	18.50	17.79	17.89	18.50	17.64	17.50	18.15	18.50	18.50	18.50	18.50	18.21
2559	18.50	17.92	17.50	-	-	-	-	-	-	-	-	-	17.97
<b>4. ราคาขายส่ง เมล็ดถั่วเหลืองเกรดสกัดน้ำมัน ความชื้น 13.0% ตลาด กทม.</b>													
2554	16.25	16.25	16.25	16.25	16.25	16.21	16.10	16.10	16.10	16.10	16.10	16.10	16.17
2555	16.26	16.35	16.49	16.85	16.85	17.05	17.97	20.08	20.55	20.55	20.25	19.65	18.24
2556	19.65	19.33	18.96	19.03	18.65	18.65	19.20	20.15	20.48	19.81	19.65	19.65	19.43
2557	19.65	19.65	19.65	19.72	20.95	20.95	20.85	20.65	18.67	17.51	16.66	16.63	19.30
2558	16.53	16.49	16.36	16.49	16.50	16.50	16.50	16.50	16.50	16.50	16.50	16.50	16.49
2559	16.50	16.50	16.50	-	-	-	-	-	-	-	-	-	16.50
<b>5. ราคาขายปลีก น้ำมันถั่วเหลืองบริสุทธิ์ ขนาดบรรจุขวด 1 ลิตร ตลาด กทม. (บาท/ขวด)</b>													
2554	45.50	45.50	45.50	53.32	55.00	55.00	55.00	55.00	55.00	55.00	55.00	55.00	52.49
2555	55.00	55.00	55.00	55.00	55.00	55.00	55.00	55.00	55.00	55.00	55.00	55.00	55.00
2556	55.00	55.00	55.00	55.00	55.00	55.00	55.00	55.00	55.00	55.00	55.00	55.00	55.00
2557	55.00	55.00	55.00	55.00	55.00	55.00	55.00	55.00	55.00	55.00	55.00	55.00	55.00
2558	55.00	55.00	55.00	55.00	48.42	47.77	47.24	46.41	47.58	46.87	46.94	44.82	49.67
2559	43.59	45.61	45.15	-	-	-	-	-	-	-	-	-	44.78
<b>6. ราคาซื้อขายล่วงหน้าเมล็ดถั่วเหลือง ตลาดชิคาโก</b>													
2554	15.72	14.30	15.21	15.16	15.14	15.34	15.17	14.96	14.93	13.86	13.32	13.15	14.69
2555	14.00	14.23	15.30	16.44	16.36	16.61	19.38	19.67	19.15	17.44	16.44	16.48	16.79
2556	15.90	16.08	15.90	15.13	16.20	17.37	17.14	15.80	16.08	14.82	15.13	15.87	15.95
2557	15.75	16.29	16.98	17.77	17.81	17.24	14.93	13.93	11.92	11.55	12.49	12.52	14.93
2558	12.09	11.93	11.78	11.66	11.79	12.02	12.83	12.34	11.69	11.74	11.47	11.78	11.93
2559	11.74	11.44	11.57	-	-	-	-	-	-	-	-	-	11.58
<b>7. ราคาซื้อขายล่วงหน้าเมล็ดถั่วเหลือง ตลาดชิคาโก (เหรียญสหรัฐ/ตัน)</b>													
2554	511.65	512.81	498.70	501.43	498.73	500.68	501.79	498.44	488.20	447.14	428.76	420.01	484.03
2555	441.70	461.16	496.25	529.56	521.09	522.30	609.41	622.88	615.19	565.66	532.99	535.36	537.80
2556	526.00	536.67	536.04	517.75	541.92	560.12	548.31	498.01	505.03	472.80	476.63	488.63	517.33
2557	476.07	496.76	521.96	547.15	545.91	527.96	463.19	432.94	368.81	354.41	379.32	378.75	457.77
2558	367.46	364.70	359.58	356.89	351.92	354.79	372.29	346.99	323.51	327.39	318.84	325.78	347.51
2559	323.17	319.90	326.91	-	-	-	-	-	-	-	-	-	323.33

ที่มา : 1.สำนักงานเศรษฐกิจการเกษตรเฉลี่ยทั้งปีแบบถ่วงน้ำหนักจำนวนผลผลิต , 2-5 กรมการค้าภายใน, 6-7 Chicago Board of Trade

ปริมาณการนำเข้าและส่งออกเมล็ดถั่วเหลือง

หน่วย : ตัน

	มค.	กพ.	มีค.	เมย.	พค.	มิย.	กค.	สค.	กย.	ตค.	พย.	ธค.	รวม
<b>ปริมาณนำเข้า</b>													
2554	155,753	166,595	159,527	143,542	268,381	193,807	128,806	179,778	121,053	153,217	173,032	150,886	1,994,378
2555	206,305	34,126	220,894	230,559	97,966	225,911	174,526	118,267	154,393	178,088	315,949	162,959	2,119,941
2556	107,117	44,655	21,663	212,474	152,174	175,330	183,661	158,525	120,304	78,920	177,424	246,430	1,678,678
2557	120,990	112,297	187,768	173,079	235,295	104,481	135,400	105,794	203,060	161,897	175,784	182,448	1,898,295
2558	128,352	148,493	154,784	289,615	247,945	144,371	344,892	229,067	244,003	173,423	158,263	294,175	2,557,384
2559	308,363	104,921	-	-	-	-	-	-	-	-	-	-	413,284
<b>ปริมาณส่งออก</b>													
2554	52	249	272	151	421	587	295	187	135	18	142	121	2,629
2555	198	213	181	118	335	266	127	103	33	120	99	124	1,918
2556	93	215	145	132	166	48	552	66	181	70	240	82	1,989
2557	187	49	158	218	124	856	1,691	2,229	142	119	4,567	1,252	11,595
2558	3,344	144	139	254	488	781	1,416	778	200	908	418	447	9,317
2559	599	281	-	-	-	-	-	-	-	-	-	-	881

ที่มา : กรมศุลกากร : ปี 2553-54 พิกัด 120110090001 120110010000 และ 120110090090

: ปี 2555-58 พิกัด 120110090000 120110010001 และ 120110090090

## กากถั่วเหลือง

1. ผลผลิตและการใช้ (ล้านตัน)	ปี 55	ปี 56	ปี 57	ปี 58	ปี 59
1.1 ผลผลิตโลก	180.923	181.180	189.950	207.335	(มี.ค.59) 218.715
1.2 ผลผลิตในประเทศ	1.148	1.014	1.020	1.249	(ประมาณการ) 1.320
- เมล็ดในประเทศ	0.013	0.015	0.016	0.021	0.020
- เมล็ดนำเข้า	1.135	0.999	1.004	1.227	1.300
1.3 ความต้องการใช้	3.712	3.724	4.041	4.350	4.500
1.4 นำเข้า	2.815	2.820	2.888	2.695	(ประมาณการ) 2.900

2. ราคา (บาท/กก.)	ปี 56	ปี 57	ปี 58	ก.พ.59	มี.ค.59
2.1 ขายส่ง กทม.					
- กากถั่วเหลืองในประเทศ					
- เมล็ดในโปรตีน44-48%	19.84	19.99	18.37	18.35	18.35
- เมล็ดนำเข้าโปรตีน42-45%	17.97	19.06	15.81	15.55	15.33
- กากถั่วเหลืองนำเข้า					
- โปรตีน 46-48%	18.35	18.95	15.60	15.05	14.83
2.2 ตลาดต่างประเทศ					
- ตลาดชิคาโก (บาท/กก.)	14.74	15.23	12.12	10.42	10.48
(เหรียญสหรัฐ/ตัน)	477.26	466.95	353.17	291.33	296.07

ที่มา : 1.1 กระทรวงเกษตรสหรัฐฯ 1.2 แบบแบงก์ 1.3 สมาคมผู้ผลิตอาหารสัตว์ไทย 1.4 กรมศุลกากร  
2.1 กรมการค้าภายใน 2.2 www.cmegroup.com

3. สถานการณ์ ปี 2559
<p>3.1 เดือนมีนาคม 2559 ราคาตลาด กทม.เฉลี่ยเดือน มี.ค.59 กากถั่วเหลืองจากเมล็ดนำเข้าและกากถั่วเหลืองนำเข้าลดลงตามความต้องการใช้ของโรงงานอาหารสัตว์ ส่วนกากถั่วเหลืองจากเมล็ดในประเทศทรงตัว โดยในช่วง ม.ค.- ก.พ. 59 มีการนำเข้าปริมาณ 339,815 ตัน ลดลงจากช่วงเดียวกันของปีก่อนร้อยละ 30 ราคาตลาดชิคาโกเฉลี่ยเดือน มี.ค.59 สูงขึ้นจากเดือนก่อน เนื่องจากมีพายุฝนในอาร์เจนติน่า ทำให้การเก็บเกี่ยวถั่วเหลืองล่าช้าออกไป ซึ่งส่งผลต่อการส่งออกของสหรัฐฯ</p> <p>3.2 แนวโน้ม คาดว่าภาวะการค้ากากถั่วเหลืองของไทยและตลาดโลกราคามีแนวโน้มชะลอตัวจากจากปีก่อน</p>

ราคากากถั่วเหลือง

หน่วย : บาท/กก.

	มค.	กพ.	มีค.	เมย.	พค.	มิย.	กค.	สค.	กย.	ตค.	พย.	ธค.	เฉลี่ย
1. ราคาขายส่ง กากถั่วเหลืองผลิตในประเทศจากเมล็ดในประเทศ โปรตีน 44-48% ณ หน้าโรงงานสกัดน้ำมัน ตลาด กทม.													
2554	15.40	15.40	15.40	15.40	15.40	14.37	13.43	13.43	13.43	13.43	13.43	13.43	14.33
2555	13.43	15.47	16.43	16.49	16.70	17.99	19.76	21.90	21.98	21.98	21.43	20.31	18.66
2556	20.23	20.23	20.53	20.61	20.12	19.93	19.73	19.33	19.33	19.33	19.33	19.33	19.84
2557	19.33	19.18	19.85	20.45	20.45	20.45	20.45	20.45	19.33	-	-	-	19.99
2558	18.63	18.35	18.35	18.35	18.35	18.35	18.35	18.35	18.35	18.35	18.35	18.35	18.37
2559	18.35	18.35	18.35										18.35
2. ราคาขายส่ง กากถั่วเหลืองผลิตในประเทศจากเมล็ดนำเข้า โปรตีน 42-45% ณ หน้าโรงงานสกัดน้ำมัน ตลาด กทม.													
2554	13.58	13.85	13.32	12.53	12.30	11.91	13.00	14.21	14.31	14.10	14.00	13.38	13.37
2555	13.65	14.73	15.51	15.90	15.94	16.07	18.67	21.50	21.81	21.09	20.25	18.82	17.83
2556	17.87	17.61	18.82	19.33	18.01	17.20	17.00	16.67	17.37	17.74	18.69	19.28	17.97
2557	19.40	18.93	19.53	20.13	19.97	19.73	19.48	19.23	18.66	18.16	18.08	17.40	19.06
2558	17.20	17.47	16.38	15.88	15.05	14.86	14.39	15.48	15.75	15.75	15.75	15.75	15.81
2559	15.67	15.55	15.33										15.52
3. ราคาขายส่ง กากถั่วเหลืองนำเข้าจากต่างประเทศ โปรตีน 46-48% ณ โกดังผู้นำเข้า ตลาด กทม.													
2554	13.80	14.08	13.62	12.63	11.97	11.50	11.50	11.50	12.14	13.90	13.90	13.22	12.81
2555	12.90	14.15	14.15	14.15	14.15	15.28	17.16	21.30	21.93	21.32	20.66	19.45	17.22
2556	19.10	19.10	19.34	19.75	18.36	17.17	16.85	16.52	17.71	18.29	18.60	19.42	18.35
2557	19.53	19.04	19.50	20.05	19.90	19.65	19.41	19.15	18.45	17.65	17.56	17.55	18.95
2558	17.29	17.17	16.45	16.10	14.54	14.43	13.94	15.49	15.78	15.35	15.25	15.39	15.60
2559	15.26	15.05	14.83										15.05
4. ราคา CIF กากถั่วเหลืองนำเข้าจากต่างประเทศ													
2554	13.31	13.80	15.06	14.86	13.83	14.05	14.33	13.79	13.59	14.17	13.82	13.07	13.95
2555	13.15	12.98	12.35	12.65	12.74	13.20	14.53	15.48	15.91	17.97	18.57	18.71	15.00
2556	18.11	17.99	18.23	17.20	15.24	15.40	15.47	16.55	17.37	17.91	17.32	17.71	16.84
2557	18.67	19.36	18.94	19.61	19.42	19.10	19.40	19.59	18.84	18.54	17.00	17.46	18.82
2558	17.00	16.84	16.01	15.58	15.24	15.01	14.61	14.75	16.85	15.46	15.03	15.50	15.57
2559	14.08	13.63	13.60										
5. ราคาซื้อขายล่วงหน้ากากถั่วเหลือง ตลาดชิคาโก													
2554	12.68	11.45	12.01	11.72	11.79	12.03	11.77	11.74	11.62	10.82	10.23	10.04	11.49
2555	11.02	11.25	12.49	13.67	14.43	14.75	17.57	18.49	17.42	16.00	15.14	15.10	14.78
2556	13.80	14.06	13.91	13.04	14.19	15.62	16.52	14.95	15.61	14.45	14.64	16.12	14.74
2557	15.66	16.37	16.48	17.33	17.72	16.96	14.54	14.40	13.22	12.34	13.94	13.82	15.23
2558	12.47	12.24	11.95	11.42	11.41	11.99	13.61	13.17	12.39	12.11	11.52	11.19	12.12
2559	10.79	10.42	10.48										10.56
6. ราคาซื้อขายล่วงหน้ากากถั่วเหลือง ตลาดชิคาโก (เหรียญสหรัฐ/ตัน)													
2554	412.60	410.79	393.92	387.87	388.25	392.74	389.28	391.31	380.20	349.05	329.09	320.68	378.82
2555	347.57	364.49	405.23	440.43	459.58	463.70	552.53	585.75	559.67	519.03	490.83	490.64	473.29
2556	456.81	469.15	468.97	446.36	474.60	503.56	528.33	470.98	490.19	460.82	461.06	496.25	477.26
2557	473.37	499.18	506.69	533.63	543.20	519.27	451.02	447.82	409.10	378.82	423.25	418.08	466.95
2558	379.04	374.25	364.86	349.71	340.47	353.90	394.90	370.40	342.95	337.64	320.34	309.54	353.17
2559	297.17	291.33	296.07										294.86

ที่มา : 1-3 กรมการค้าภายใน 4 กรมศุลกากร 5-6 Chicago Board of Trade

ปริมาณการนำเข้ากากถั่วเหลือง

หน่วย : ตัน

	มค.	กพ.	มีค.	เมย.	พค.	มิย.	กค.	สค.	กย.	ตค.	พย.	ธค.	รวม
2554	146,684	252,806	145,642	178,767	109,997	225,293	190,362	158,504	276,311	282,580	239,963	191,734	2,398,644
2555	158,047	257,407	279,867	92,488	362,893	136,408	331,083	317,342	81,927	209,086	345,827	242,541	2,814,917
2556	408,982	111,011	103,198	160,108	422,162	315,033	181,605	291,258	304,148	192,361	94,557	236,010	2,820,433
2557	300,017	192,330	264,309	171,348	309,139	126,354	240,352	232,571	385,673	237,304	259,811	168,802	2,888,009
2558	334,956	155,171	134,282	288,818	316,874	253,597	289,297	241,220	107,049	114,604	240,591	218,290	2,694,748
2559	156,369	183,446											339,815

ที่มา : กรมศุลกากร : ปี 2553-54 พิกัด 2304000000 : ปี 2555-58 พิกัด 2304009000

## ปลาป่น

1. ผลผลิตและการใช้ (ล้านตัน)	ปี 2555	ปี 2556	ปี 2557	ปี 2558	ปี 2559*
1.1 ผลผลิตโลก	4.180	4.370	4.140	4.290	4.250 (มี.ค.59)
1.2 ผลผลิตในประเทศ	0.493	0.497	0.478	0.381	0.420
1.3 ความต้องการใช้	0.615	0.579	0.646	0.704	0.734
1.4 นำเข้า	0.018	0.008	0.021	0.031	0.030
1.5 ส่งออก	0.063	0.126	0.172	0.156	0.150
* = ประมาณการ					
2. ราคา (บาท/กก.)	ปี 2556	ปี 2557	ปี 2558	ก.พ.59	มี.ค.59
2.1 ปลาเปิด - ดี (สด)	7.90	7.90	8.97	8.25	8.38
- รอง (ไม่สด)	5.67	5.47	6.51	6.28	6.18
2.2 ปลาป่น กทม.					
เกรดกึ่ง	34.93	35.61	43.19	40.00	40.00
โปรตีน 60%ขึ้นไป					
กลี้นเบอร์ 1	32.93	33.55	41.10	37.00	37.00
กลี้นเบอร์ 2	29.13	31.91	39.31	33.00	33.00
โปรตีน 60% ลงมา					
กลี้นเบอร์ 1	32.17	31.66	39.18	35.00	35.00
กลี้นเบอร์ 2	26.93	29.26	36.94	31.00	31.00
2.3 ปลาป่นต่างประเทศโปรตีน60%					
- บาท/กก.	43.52	50.04	51.31	44.00	44.66
- เหรียญสหรัฐ/ตัน	1,553	1,694	1,622	1,333	1,366

ที่มา : 1.1 กระทรวงเกษตรสหรัฐฯ 1.2 สมาคมผู้ผลิตปลาป่นไทย 1.3 สมาคมผู้ผลิตอาหารสัตว์ไทย 1.4-1.5 กรมศุลกากร  
2.1 สมาคมผู้ผลิตปลาป่นไทย 2.2 กรมการค้าภายใน 2.3 <http://hammersmithltd.blogspot.com/>

## 3. สถานการณ์ ปี 2559

3.1 เดือนมีนาคม 2559 เมื่อเทียบราคากับเดือนก่อน ปลาเปิดเกรดดีสูงขึ้นเนื่องจากผลผลิตมีไม่เพียงพอ ส่วนเกรดรองลดลง เนื่องจากผลผลิตมีมากและต่างประเทศมีความต้องการใช้ลดลง ปลาป่นราคาทรงตัวทุกเกรดคุณภาพ โดยในเดือน ม.ค.- ก.พ. 59 มีการนำเข้าปลาป่น 14,499 ตัน โดยนำเข้าจาก พม่า เวียดนาม เปรู เดนมาร์ก นอร์เวย์ ซึ่งสูงขึ้นจากช่วงเดียวกันของปีก่อนร้อยละ 40 และส่งออก 22,256 ตัน ลดลงจากช่วงเดียวกันของปีก่อนร้อยละ 23

ราคาตลาดเปรูเฉลี่ยเดือน มี.ค.59 สูงขึ้นจากเดือนก่อน เนื่องจากปลาป่นเกรดดีมีราคาสูงขึ้น ภาวะการค้าของเปรูปรับตัวดีขึ้น

3.2 แนวโน้ม คาดว่าราคาปลาป่นในประเทศและต่างประเทศจะโน้มลดลง จากภาวะเศรษฐกิจที่ชะลอตัว



ราคาปลาเปิด และปลาป่น

หน่วย : บาท/กก.

	มค.	กพ.	มีค.	เมย.	พค.	มิย.	กค.	สค.	กย.	ตค.	พย.	ธค.	เฉลี่ย
<b>1. ราคาปลาเปิด (ดี/สด)</b>													
2554	6.08	6.45	8.01	7.65	7.06	7.54	7.30	7.16	7.23	6.65	6.51	6.38	7.00
2555	6.40	6.56	7.05	7.45	7.23	7.09	7.20	8.13	8.25	7.68	7.78	7.77	7.38
2556	7.71	7.90	8.04	8.12	7.81	7.52	7.98	8.46	8.31	8.18	7.62	7.09	7.90
2557	7.00	7.51	7.69	7.87	7.44	7.46	7.65	7.92	8.04	8.59	8.68	8.98	7.90
2558	9.27	9.22	9.70	9.81	8.27	7.95	8.17	8.36	8.74	9.32	9.77	9.01	8.97
2559	8.30	8.25	8.38										8.31
<b>2. ราคาปลาเปิด (รอง/ไม่สด)</b>													
2554	4.55	4.77	6.13	6.22	5.95	5.87	5.81	5.91	5.82	5.42	5.27	5.20	5.58
2555	5.19	5.30	5.71	5.94	5.58	5.45	5.61	6.20	6.24	5.88	6.00	5.96	5.76
2556	5.89	5.92	5.92	5.91	5.69	5.43	5.63	5.80	5.71	5.73	5.38	5.01	5.67
2557	4.95	5.38	5.49	5.59	5.31	5.31	5.28	5.30	5.50	5.76	5.84	5.93	5.47
2558	6.18	6.26	6.44	6.48	6.24	6.07	5.91	6.46	6.72	7.13	7.27	6.97	6.51
2559	6.49	6.28	6.18										6.32
<b>3. ราคาขายส่ง ปลาป่นโปรตีน 60% ขึ้นไป กลิ่นเบอร์ 1 ตลาด กทม.</b>													
2554	25.10	28.89	37.93	31.69	32.10	31.42	32.44	32.65	31.42	28.97	28.55	27.60	30.73
2555	27.68	28.90	32.17	33.44	30.30	29.45	31.40	36.65	38.85	35.84	36.62	36.27	33.13
2556	35.78	34.60	34.60	34.10	31.68	29.23	33.55	35.86	34.30	34.00	30.46	26.95	32.93
2557	26.74	31.74	32.35	34.99	31.09	29.94	29.70	29.70	36.52	39.70	39.70	40.38	33.55
2558	43.55	44.70	45.27	44.31	37.70	36.70	36.89	36.70	40.25	43.13	44.20	39.85	41.10
2559	37.30	37.00	37.00										37.10
<b>4. ราคาขายส่ง ปลาป่นโปรตีน 60% ลงมา กลิ่นเบอร์ 1 ตลาด กทม.</b>													
2554	24.40	28.19	37.23	30.99	31.40	30.72	31.74	31.95	30.72	28.27	27.85	26.90	30.03
2555	26.98	28.20	31.47	32.74	29.60	28.75	30.70	35.95	38.15	35.14	35.92	35.57	32.43
2556	35.08	33.90	33.90	33.40	30.98	28.53	32.85	35.16	33.60	33.30	29.31	26.02	32.17
2557	26.54	31.54	32.15	34.65	31.09	29.94	29.70	29.70	29.70	29.70	36.25	38.93	31.66
2558	39.70	40.65	35.00	42.81	37.70	36.70	36.89	36.70	40.25	43.13	42.82	37.85	39.18
2559	35.30	35.00	35.00										35.10
<b>5. ราคาขายส่ง ปลาป่นโปรตีน 60% ขึ้นไป กลิ่นเบอร์ 2 ตลาด กทม.</b>													
2554	25.00	28.75	37.65	31.59	32.00	31.38	32.28	32.55	31.22	28.91	28.59	27.50	30.62
2555	27.58	28.80	32.07	33.34	30.20	29.35	31.25	36.05	34.98	31.25	32.80	33.80	31.79
2556	32.48	31.30	31.30	30.30	26.88	24.73	29.44	30.85	29.08	31.87	26.62	24.67	29.13
2557	26.43	30.91	31.15	33.86	30.06	29.70	29.70	29.70	35.15	36.34	34.79	35.15	31.91
2558	37.10	39.65	42.18	42.81	37.41	36.70	36.89	36.70	40.25	43.13	42.10	36.85	39.31
2559	33.45	33.00	33.00										33.15
<b>6. ราคาขายส่ง ปลาป่นโปรตีน 60% ลงมา กลิ่นเบอร์ 2 ตลาด กทม.</b>													
2554	24.10	27.89	36.93	30.69	31.10	30.42	31.44	31.65	30.42	27.97	27.55	26.60	29.73
2555	26.68	27.90	31.17	32.44	29.30	28.45	30.35	34.90	32.48	29.40	31.80	32.80	30.64
2556	30.60	28.80	28.57	27.00	24.93	22.93	27.64	29.05	26.53	28.18	25.31	23.67	26.93
2557	25.43	28.94	29.15	31.69	27.86	28.02	28.50	28.50	28.50	28.50	32.28	33.70	29.26
2558	33.70	35.65	39.80	40.81	35.23	34.18	34.89	34.70	38.25	41.13	40.10	34.85	36.94
2559	31.45	31.00	31.00										31.15
<b>7. ราคาปลาป่นโปรตีน 60% F.O.B. ตลาดเปรู</b>													
2554	42.09	48.79	42.82	37.41	35.46	35.73	34.04	32.50	31.84	32.90	34.15	31.99	36.64
2555	31.32	31.59	32.41	35.78	39.98	42.85	44.10	45.44	41.42	39.44	49.43	52.58	40.53
2556	51.54	45.83	45.44	45.45	46.79	47.05	40.31	41.95	39.30	38.16	40.45	39.98	43.52
2557	41.55	42.83	43.69	44.90	45.94	52.70	52.43	52.08	51.60	55.86	57.99	58.91	50.04
2558	62.41	59.31	54.21	51.55	48.63	45.54	42.69	44.65	47.24	49.92	55.83	53.77	51.31
2559	51.99	44.00	44.66										46.88
<b>8. ราคาปลาป่นโปรตีน 65% F.O.B. ตลาดเปรู (เหรียญสหรัฐ/ตัน)</b>													
2554	1,483	1,712	1,520	1,342	1,265	1,263	1,219	1,173	1,130	1,148	1,190	1,106	1,296
2555	1,070	1,109	1,139	1,249	1,390	1,460	1,502	1,560	1,441	1,385	1,736	1,851	1,408
2556	1,849	1,750	1,660	1,686	1,782	1,645	1,463	1,432	1,336	1,318	1,380	1,334	1,553
2557	1,361	1,415	1,455	1,498	1,524	1,748	1,761	1,755	1,730	1,857	2,099	2,125	1,694
2558	2,056	1,964	1,791	1,710	1,569	1,456	1,345	1,360	1,416	1,508	1,681	1,610	1,622
2559	1,550	1,333	1,366										1,416

ที่มา : 1,2 สมาคมผู้ผลิตปลาป่นไทย 3, 4,5,6 กรมการค้าภายใน 7,8 www.hamsmithltd.blogspot.com

ปริมาณนำเข้าและส่งออกปลาป่น

หน่วย : ตัน

	มค.	กพ.	มีค.	เมย.	พค.	มิย.	กค.	สค.	กย.	ตค.	พย.	ธค.	รวม
<b>ปริมาณนำเข้า</b>													
2554	810	637	1,109	1,386	757	612	842	2,529	1,316	1,618	2,061	1,847	15,525
2555	1,993	812	1,502	2,524	1,027	1,528	821	1,186	1,883	1,692	1,754	1,184	17,907
2556	693	142	960	566	1,170	270	401	949	245	1,124	1,222	260	8,002
2557	468	238	255	427	184	954	2,336	3,304	4,038	5,525	2,438	1,223	21,391
2558	1,674	1,215	1,083	3,257	1,777	2,158	1,984	1,943	4,869	4,016	4,514	2,615	31,106
2559	8,557	5,941											14,499
<b>ปริมาณส่งออก</b>													
2554	7,325	12,700	15,138	7,022	8,299	8,819	3,484	2,154	2,536	2,969	1,520	1,592	73,559
2555	1,225	2,335	2,598	2,228	4,771	6,083	5,954	6,566	4,051	4,601	13,013	9,758	63,184
2556	4,477	7,471	14,349	15,146	21,255	13,785	14,709	11,038	6,008	5,740	5,988	6,001	125,967
2557	6,892	11,429	15,048	14,632	11,163	21,670	21,997	12,844	12,326	14,144	14,933	15,059	172,138
2558	13,265	15,626	19,655	16,201	15,822	11,155	12,527	9,990	7,731	10,359	13,309	10,273	155,914
2559	7,041	15,215											22,256

ที่มา : กรมศุลกากร

: ปี 2553-54 พักติ 23012000001, 23012000002, 23012000003, 23012000004 และ 23012000090  
: ปี 2555-59 พักติ 23012010000, 23012020000, 23012090001, 23012090090 และ 23011000000

## อัตราแลกเปลี่ยนเงินดอลลาร์สหรัฐ

ปี 2545 - 2559

บาท/US\$

ปี	ม.ค.	ก.พ.	มี.ค.	เม.ย.	พ.ค.	มิ.ย.	ก.ค.	ส.ค.	ก.ย.	ต.ค.	พ.ย.	ธ.ค.	เฉลี่ย
ปี 2545	44.13	43.93	43.49	43.52	42.91	42.26	41.33	42.27	42.91	43.74	43.42	43.39	43.11
ปี 2546	42.88	42.97	42.87	42.97	42.29	41.75	41.89	41.77	40.60	39.83	40.00	39.81	41.64
ปี 2547	39.19	39.20	39.53	39.54	40.66	40.90	41.03	41.59	41.57	41.41	40.44	38.86	40.33
ปี 2548	38.86	38.59	38.70	39.62	39.93	40.98	41.85	41.29	41.15	40.96	41.21	41.18	40.36
ปี 2549	39.72	39.50	39.08	38.09	38.11	38.45	38.10	37.73	37.53	37.44	36.65	35.94	38.03
ปี 2550	36.10	35.85	35.18	35.00	34.74	34.71	33.83	34.31	34.38	34.29	34.00	33.83	34.69
ปี 2551	33.31	32.74	31.58	31.71	32.23	33.32	33.62	33.97	34.41	34.55	35.22	35.16	33.49
ปี 2552	35.09	35.46	35.92	35.60	34.72	34.28	34.18	34.16	33.97	33.55	33.42	33.37	34.48
ปี 2553	33.17	33.29	32.69	32.43	32.53	32.61	32.47	32.34	30.98	30.11	30.01	30.26	31.91
ปี 2554	30.72	30.86	30.51	30.20	30.38	30.64	30.22	30.01	30.57	30.99	31.10	31.35	30.63
ปี 2555	31.71	30.87	30.83	31.03	31.47	31.79	31.79	31.57	31.14	30.83	30.85	30.78	31.22
ปี 2556	30.21	29.96	29.96	29.21	29.90	31.02	31.26	31.74	31.85	31.35	31.77	32.48	30.89
ปี 2557	33.08	32.79	32.53	32.46	30.29	32.65	32.24	32.15	32.32	32.59	32.93	33.03	32.42
ปี 2558	32.88	32.71	32.78	32.66	33.71	33.88	34.45	35.57	36.17	35.87	35.93	36.17	34.40
ปี 2559	36.32	35.76	35.40										35.83

หมายเหตุ เป็นค่าเฉลี่ยของอัตราขายเงินดอลลาร์สหรัฐรายวัน

ที่มา : ธนาคารแห่งประเทศไทย