



เดือนเมษายน และแนวโนมเดือนพฤษภาคม 2557



กองสงเสริมการค้าสินค้ำเกษตร 1

เมษายน 2557

สารบัญ

	หน้า
สถานการณ์สินค้าเกษตร	
ภาพรวม	1
สถานการณ์รายกลุ่มสินค้า	2
การช่วยเหลือด้านการตลาดสินค้าเกษตรของ คชก.	8
ข้อมูลรายสินค้า	
กลุ่มสินค้าผลิตเพื่อส่งออก	
1. ข้าว	12
2. มันสำปะหลัง	25
3. ยางพารา	29
4. ไข่เนื้อ	34
5. กุ้งขาวแวนนาไม	36
6. สับปะรด	38
กลุ่มสินค้าผลิตเพื่อบริโภคภายในประเทศ	
7. ข้าวโพดเลี้ยงสัตว์	41
8. กาแฟ	48
9. ปาล์มน้ำมัน	54
10. มะพร้าว	59
11. หอมแดง	67
12. หอมหัวใหญ่	74
13. กระเทียม	78
14. สุกกร	83
15. ไข่ไก่	85
16. เกล็ดทะเล	87
กลุ่มสินค้าที่ต้องนำเข้า	
17. ถั่วเหลือง	89
18. กากถั่วเหลือง	93
19. ปลาป่น	97
อัตราแลกเปลี่ยนเงินดอลลาร์สหรัฐ	101

สรุปสถานการณ์สินค้าเกษตรเดือนเมษายน และแนวโน้มเดือนพฤษภาคม ๒๕๕๗

๑. ภาพรวมสถานการณ์ปัจจุบัน

ข้าวรอบ ๒ ปี ๒๕๕๖/๕๗ (นาปรัง ปี ๒๕๕๗) อยู่ในช่วงผลผลิตออกสู่ตลาดมาก ในขณะที่รัฐเร่งระบายข้าวในสต็อกออกสู่ตลาด ราคาอ่อนตัวลง

ยางพารา อยู่ในช่วงต้นยางผลัดใบผลผลิตยังมีน้อย ราคามีแนวโน้มปรับตัวสูงขึ้นแต่ยังเคลื่อนไหวอยู่ในเกณฑ์ต่ำ

มันสำปะหลัง ผลผลิตออกสู่ตลาดน้อย ราคาเคลื่อนไหวไม่มากนัก

ข้าวโพดเลี้ยงสัตว์ เป็นช่วงปลายฤดู ราคาเคลื่อนไหวไม่มากนัก

ปาล์มน้ำมัน ผลผลิตออกสู่ตลาดมากขึ้น ราคาอ่อนตัวลง ขณะที่ภาครัฐช่วยพยุงราคาโดยเพิ่มความต้องการใช้ในการทำไบโอดีเซล

ถั่วเหลือง (ฤดูแล้ง) ผลผลิตออกสู่ตลาดมาก ราคาอยู่ในเกณฑ์ดี

มะพร้าว ผลผลิตออกสู่ตลาดน้อยและมีการนำเข้าเพื่อใช้แปรรูป ราคายังเคลื่อนไหวอยู่ในเกณฑ์สูง

ปลาป่น วัตถุดิบมีน้อย (อยู่ในช่วงปิดอ่าว) ราคายังอยู่ในระดับปกติ

สุกร การค้ามีแนวโน้มชะลอตัวลง แต่คลองตัวในช่วงสั้นๆ ของเทศกาลสงกรานต์ ราคายังเคลื่อนไหวอยู่ในเกณฑ์สูง

ไข่ไก่ ผลจากสภาพอากาศร้อนในช่วงปีกซ์หลังทำให้ปริมาณออกสู่ตลาดลดลง ราคาขยับตัวสูงขึ้นหลังจากทรงตัวมาตั้งแต่ปลายเดือนมีนาคม

ไก่เนื้อ ผลผลิตมีเพียงพอกับความต้องการ ราคาอ่อนตัวลงแต่ยังอยู่ในเกณฑ์ดี

กุ้งขาวแวนนาไม แม้ว่าผลผลิตจะยังออกสู่ตลาดไม่มาก แต่ภาวะการค้าชะลอตัว ราคาอ่อนตัวลง

สับปะรด ผลผลิตจะออกสู่ตลาดมากขึ้น ราคามีแนวโน้มลดลง แต่ยังอยู่ในเกณฑ์ดี

ลิ้นจี่ ผลผลิตจาก จ.สมุทรสงคราม ททยออกสู่ตลาด ราคาอยู่ในเกณฑ์ดี

มะนาว ผลผลิตยังมีน้อยตามฤดูกาล ราคาเคลื่อนไหวอยู่ในเกณฑ์สูง

พริกใหญ่สด ผลผลิตออกสู่ตลาดมาก แนวโน้มราคาปรับตัวลดลง

หอมแดง เป็นช่วงผลผลิตจากภาคเหนือออกสู่ตลาด ขณะที่การส่งออกชะลอตัว ราคาอ่อนตัวลง

หอมหัวใหญ่ เกษตรกรเก็บเกี่ยวผลผลิตเสร็จสิ้นแล้ว ราคาเคลื่อนไหวอยู่ในเกณฑ์ดี

กระเทียม กระเทียมแห้งออกสู่ตลาดมากขึ้น ขณะที่ความต้องการมีอย่างต่อเนื่อง แต่อาจถูกแข่งขันจากกระเทียมนำเข้า แนวโน้มราคาจะอ่อนตัวลง

เกลือทะเล ราคามีแนวโน้มอ่อนตัวลงตามปริมาณผลผลิตที่ออกสู่ตลาดอย่างต่อเนื่อง

๒. สถานการณ์การผลิตสินค้าเกษตรของโลก

กระทรวงเกษตรของสหรัฐฯ (USDA) คาดการณ์แนวโน้มสถานการณ์การผลิตสินค้าเกษตรสำคัญของโลกในฤดูการผลิต ปี ๒๕๕๖/๕๗ ณ เดือนเมษายน ๒๕๕๗ ไว้ ดังนี้

๒.๑ **พืชน้ำมัน** คาดว่าในฤดูการผลิต ปี ๒๕๕๖/๕๗ จะมีผลผลิตรวม (ไม่รวมน้ำมันปาล์ม) ประมาณ ๕๐๔.๕๓ ล้านตัน มากกว่าปี ๒๕๕๕/๕๖ (๔๗๔.๕๖ ล้านตัน) ประมาณ ๒๙.๙๖ ล้านตัน (+๖.๓๑%) สำหรับ พืชน้ำมันที่คาดว่าจะมีผลผลิตเพิ่มขึ้น ได้แก่ ถั่วเหลือง ผลผลิต ๒๘๔.๐๕ ล้านตัน เพิ่มขึ้น ๑๕.๙๔ ล้านตัน (+๕.๙๕%) เรปซีด ผลผลิต ๗๐.๐๑ ล้านตัน เพิ่มขึ้น ๗.๙๙ ล้านตัน (+๑๑.๖๘%) เมล็ดทานตะวัน ผลผลิต ๔๓.๗๘ ล้านตัน เพิ่มขึ้น ๗.๓๗ ล้านตัน (+๑๖.๖๓%) เมล็ดในปาล์ม ผลผลิต ๑๕.๔๔ ล้านตัน เพิ่มขึ้น ๐.๖๘ ล้านตัน (+๔.๖๑%) พืชน้ำมันที่คาดว่าผลผลิตจะลดลง ได้แก่ เมล็ดฝ้าย ผลผลิต ๔๔.๔๓ ล้านตัน ลดลง

๑.๘๘ ล้านตัน (-๔.๐๗%) ถั่วลิสง ผลผลิต ๔๐.๑๕ ล้านตัน ลดลง ๐.๐๑ ล้านตัน (-๐.๐๒%) เนื้อมะพร้าวแห้ง ผลผลิต ๕.๖๘ ล้านตัน ลดลง ๐.๑๒ ล้านตัน (-๒.๐๗%)

สำหรับน้ำมันปาล์ม คาดว่าจะมีผลผลิตประมาณ ๕๘.๕๒ ล้านตัน เพิ่มขึ้นจากปีที่ผ่านมา ๒.๗๐ ล้านตัน (+๔.๘๔%)

๒.๒ ธัญพืช ในปี ๒๕๕๖/๕๗ คาดว่าจะมีผลผลิตธัญพืชประมาณ ๑,๙๗๖.๕๖ ล้านตัน มากกว่าปีที่ผ่านมา (๑,๗๙๒.๗๕ ล้านตัน) ประมาณ ๑๘๓.๘๑ ล้านตัน (+๑๐.๒๕%) โดยสถานการณ์รายพืชสรุปได้ ดังนี้

๒.๒.๑ ข้าวสาลี มีผลผลิตประมาณ ๗๑๒.๕๒ ล้านตัน มากกว่าปี ๒๕๕๕/๕๖ (๖๕๖.๕๐ ล้านตัน) ๕๖.๐๓ ล้านตัน (+๘.๕๓%) เนื่องจากราคาในปีที่ผ่านมาค่อนข้างดีจึงให้ขยายการเพาะปลูกประเทศที่คาดว่าจะมีผลผลิตเพิ่มขึ้นมาก เช่น รัสเซีย แคนาดา EU ยูเครน คาซัคสถาน เป็นต้น ขณะที่แนวโน้มการค้าข้าวสาลีในปีนี้มีปริมาณมากขึ้นถึงร้อยละ ๕๐ เมื่อเทียบกับ ๑๐ ปีที่ผ่านมา โดยเฉพาะการขยายการบริโภคในประเทศตะวันออกกลาง แอฟริกาเหนือ และ sub-Saharan Africa ซึ่งเป็นผลจากการเพิ่มขึ้นของประชากร รายได้ที่เพิ่มมากขึ้น การเปลี่ยนแปลงในรสนิยมการบริโภค และนโยบายของภาครัฐ ที่ต้องนำเข้าเพื่อให้เพียงพอกับความต้องการในขณะที่ยังไม่เพียงพอ

๒.๒.๒ ธัญพืชเมล็ดหยาบ คาดว่าจะมีผลผลิตประมาณ ๑,๒๖๔.๐๔ ล้านตัน มากกว่าปีที่ผ่านมา (๑,๑๓๖.๒๕ ล้านตัน) ประมาณ ๑๒๗.๗๙ ล้านตัน (+๑๑.๒๕%) โดยมีผลผลิตรายสินค้า ดังนี้ ข้าวโพดเลี้ยงสัตว์ ผลผลิต ๙๗๓.๙๐ ล้านตัน เพิ่มขึ้น ๑๐๖.๙๖ ล้านตัน (+๑๒.๓๔%) ข้าวบาเลย์ ผลผลิต ๑๔๕.๒๔ ล้านตัน เพิ่มขึ้น ๑๕.๑๒ ล้านตัน (+๑๑.๖๒%) ข้าวฟ่าง ผลผลิต ๖๐.๑๔ ล้านตัน เพิ่มขึ้น ๒.๔๕ ล้านตัน (+๔.๒๕%) ข้าวโอ๊ต ผลผลิต ๒๓.๗๕ ล้านตัน เพิ่มขึ้น ๒.๓๕ ล้านตัน (+๑๑.๐๐%) ข้าวไรน์ ผลผลิต ๑๖.๔๕ ล้านตัน เพิ่มขึ้น ๒.๑๘ ล้านตัน (+๑๕.๒๕%)

๒.๓ ข้าวสาร USDA คาดว่าผลผลิต ปี ๒๕๕๖/๕๗ มีประมาณ ๔๗๕.๕๗๓ ล้านตัน มากกว่าปีที่ผ่านมา (๔๗๑.๒๖๖ ล้านตัน) ประมาณ ๔.๓๐๗ ล้านตัน (+๐.๙๑%) ขณะที่ความต้องการบริโภคข้าวของโลกมีประมาณ ๔๗๔.๕๕๙ ล้านตัน เพิ่มขึ้นจากปีที่ผ่านมา (๔๖๗.๗๖๙ ล้านตัน) ประมาณ ๖.๗๙๐ ล้านตัน (+๑.๔๕%) ส่วนสต็อกปลายปี ๒๕๕๖/๕๗ คาดว่าจะอยู่ในระดับ ๑๑๑.๑๙๔ ล้านตัน มากกว่าปีที่ผ่านมา (๑๑๐.๑๘๐ ล้านตัน) ร้อยละ ๐.๙๒ ส่วน การค้าข้าวในตลาดโลก ในปี ๒๕๕๖/๕๗ USDA คาดว่าจะมีประมาณ ๔๐.๙๒๙ ล้านตัน มากกว่าปีที่ผ่านมา (๓๘.๗๒๗ ล้านตัน) ประมาณ ๒.๒๐๒ ล้านตัน (+๕.๖๙%) สำหรับปริมาณการส่งออก USDA คาดว่าอินเดียจะส่งออกได้ ๑๐ ล้านตัน ไทย ๙.๐ ล้านตัน เวียดนาม ๖.๕ ล้านตัน ปากีสถาน ๓.๙ ล้านตัน เมียนมาร์ ๑.๓ ล้านตัน และกัมพูชา ๑.๐ ล้านตัน

๓. แนวโน้มสถานการณ์เดือนพฤษภาคม ๒๕๕๗

ข้าวรอบ ๒ ปี ๒๕๕๖/๕๗ (นาปรังปี ๒๕๕๗) ผลผลิตออกสู่ตลาดมากและคาดว่ารัฐจะยังคงระบายข้าวในสต็อกออกสู่ตลาดอย่างต่อเนื่อง ราคาข้าวมีแนวโน้มอ่อนตัวลง

ยางพารา ผลผลิตจะออกสู่ตลาดมากขึ้น ราคาจะเคลื่อนไหวอยู่ในเกณฑ์ต่ำ

มันสำปะหลัง เป็นช่วงปลายฤดู ราคาข้าวมีแนวโน้มปรับตัวสูงขึ้น

ข้าวโพดฯ เป็นช่วงปลายฤดูการผลิต คาดว่าราคาจะปรับตัวสูงขึ้น

ปาล์มน้ำมัน ผลผลิตจะออกสู่ตลาดมากอย่างต่อเนื่อง ราคาจะอ่อนตัวลงและอาจเกิดปัญหาด้านราคา

ด้านราคา

ถั่วเหลือง (ฤดูแล้ง) เป็นช่วงปลายฤดู ราคาเคลื่อนไหวอยู่ในเกณฑ์ดี

มะพร้าว ผลผลิตยังออกสู่ตลาดน้อย ราคาเคลื่อนไหวอยู่ในเกณฑ์สูง

ปลาป่น วัตถุดิบมีน้อย (อยู่ในช่วงปิดอ่าว) ราคาจะเคลื่อนไหวอยู่ในระดับปกติ

สุกร ผลผลิตยังออกสู่ตลาดลดลง แต่ผลจากมาตรการตรึงราคาจะทำให้ราคาเคลื่อนไหวไม่

มากนัก

ไข่ไก่ ผลจากสภาพอากาศร้อนจัดและปัญหาในระบบการผลิต จะทำให้ปริมาณมีไม่เพียงพอ กับความต้องการบริโภคที่จะเพิ่มขึ้นหลังจากเปิดภาคเรียน ราคามีแนวโน้มปรับตัวสูงขึ้น

ไก่เนื้อ ผลผลิตจะมีเพียงพอกับความต้องการ คาดว่าราคาจะเคลื่อนไหวไม่มากนัก

กุ้งขาวแวนนาไม แม้ว่าผลผลิตยังออกสู่ตลาดน้อย แต่คาดว่าภาวะการค้าจะยังชะลอตัว ต่อเนื่องจากปัจจัย ๒ เดือนเมษายน แนวโน้มราคาจะอ่อนตัวลง

สับปะรด ผลผลิตจะออกสู่ตลาดมากขึ้นตามฤดูกาล แนวโน้มราคาอ่อนตัวลงแต่ยังอยู่ในเกณฑ์สูง

ผลไม้ภาคตะวันออก (เงาะ ทุเรียน มังคุด) เริ่มทยอยออกสู่ตลาด แต่ผลจากสภาพอากาศที่แปรปรวนอาจทำให้ปริมาณมีไม่มากเท่าที่คาดการณ์ไว้ คาดว่าราคาต้นฤดูยังอยู่ในเกณฑ์ดี

ลิ้นจี่ ผลผลิตจากภาคเหนือจะเริ่มทยอยออกสู่ตลาด ราคาช่วงต้นฤดูยังอยู่ในเกณฑ์ดี

มะนาว ผลผลิตจะยังมีน้อยตามฤดูกาล ราคาเคลื่อนไหวอยู่ในเกณฑ์สูง

พริกใหญ่สด ผลผลิตยังทยอยออกสู่ตลาด ราคาเคลื่อนไหวไม่มากนัก

หอมแดง เป็นช่วงผลผลิตจาก จ.เพชรบูรณ์ อุตรดิตถ์ และพะเยา ออกสู่ตลาด แต่การส่งออกเป็นอินโดนีเซียชะลอตัว แนวโน้มราคาทรงตัว

กระเทียม เกษตรกรจะเก็บเกี่ยวผลผลิตเสร็จสิ้นในเดือนนี้ ราคาจะเคลื่อนไหวอยู่ในเกณฑ์ดี

เกลือทะเล ผลผลิตจะออกสู่ตลาดได้มากขึ้น แนวโน้มราคาจะเคลื่อนไหวไม่มากนัก

แนวโน้มสถานการณ์รายกลุ่มสินค้า

๓.๑ กลุ่มสินค้าที่ผลิตเพื่อส่งออก สถานการณ์สินค้าเกษตรที่สำคัญ ได้แก่

(๑) **ข้าวรอบ ๒ ปีการผลิต ๒๕๕๖/๕๗** (ข้าวนาปรัง ปี ๒๕๕๗) เกษตรกรเก็บเกี่ยวผลผลิตออกสู่ตลาดได้มากขึ้น ซึ่งกระทรวงเกษตรฯ คาดว่าจะมีผลผลิตประมาณ ๑๐.๒๒๕ ล้านตัน น้อยกว่าปีที่ผ่านมา (๑๐.๗๖๖ ล้านตัน) ร้อยละ ๕.๐๓ โดยในช่วงเดือนพฤษภาคม - มิถุนายน จะมีประมาณ ๒.๖๐๒ และ ๑.๔๕๔ ล้านตัน ตามลำดับ อย่างไรก็ตาม การที่เร่งระบายสต็อกข้าวของรัฐออกสู่ตลาด จะมีผลทำให้ราคาในตลาดทั่วไปอ่อนตัวลง สำหรับการเพาะปลูก**ข้าวรอบ ๑ ปี ๒๕๕๗/๕๘** (ข้าวนาปี ปี ๒๕๕๗/๕๘) กระทรวงเกษตรฯ คาดว่าจะมีผลผลิตประมาณ ๒๘.๕๘๒ ล้านตัน เพิ่มจากปีที่ผ่านมา ประมาณ ๐.๕๖๐ ล้านตัน (+๒.๐๐%) โดยจะเริ่มเก็บเกี่ยวได้ตั้งแต่เดือนสิงหาคมเป็นต้นไป โดยจะออกมากช่วงเดือนพฤศจิกายน - ธันวาคม ๒๕๕๗

ภาวะการค้า ราคาซื้อขายข้าวเปลือกในตลาดสำคัญ (ณ ๒๕ เม.ย.๕๗) เป็นดังนี้ **ข้าวนาปรัง** ข้าวเปลือกเจ้า ๕% ต้นละ ๗,๐๐๐ - ๗,๕๐๐ บาท ข้าวเปลือกปทุมธานี ต้นละ ๘,๖๐๐ - ๙,๒๐๐ บาท สำหรับ **ข้าวนาปี** ข้าวเปลือกหอมมะลิ ต้นละ ๑๓,๔๐๐ - ๑๕,๒๐๐ บาท ข้าวเปลือกเหนียว ต้นละ ๑๒,๑๐๐ - ๑๔,๑๐๐ บาท ส่วนการค้าข้าวสาร ราคาซื้อขาย เป็นดังนี้ ข้าวขาว ๑๐๐% ชั้น ๒ กระสอบละ ๑,๑๖๐ - ๑,๑๘๐ บาท ข้าวหอมมะลิ ๑๐๐% ชั้น ๒ กระสอบละ ๒,๘๖๐ - ๒,๘๘๐ บาท ข้าวเหนียว ๑๐% เมล็ดยาว กระสอบละ ๒,๒๗๐ - ๒,๓๐๐ บาท และข้าวหนึ่ง ๑๐๐% กระสอบละ ๑,๒๓๐ - ๑,๒๔๐ บาท สำหรับราคาส่งออกข้าวไทย (สมาคมผู้ส่งออกข้าวไทย ณ ๒๓ เม.ย.๕๗) ราคาข้าวหอมมะลิ ชั้น ๑ ใหม่ (f.o.b.) ต้นละ ๑,๐๒๗ เหรียญสหรัฐ. ข้าวขาว ๑๐๐% ชั้น ๒ (f.o.b.) ต้นละ ๔๐๙ เหรียญสหรัฐ. และข้าวหนึ่ง ๑๐๐% (f.o.b.) ต้นละ ๔๒๕ เหรียญสหรัฐ. ส่วนข้าวสหรัฐ (เมล็ดยาว #๔/๕) ต้นละ ๖๐๕ เหรียญสหรัฐ. ข้าวขาว ๕% ไทย ต้นละ ๓๙๔ เหรียญสหรัฐ. เวียดนาม ต้นละ ๓๙๐ เหรียญสหรัฐ. อินเดีย ต้นละ ๔๒๕ เหรียญสหรัฐ. ปากีสถาน ต้นละ ๔๑๐ เหรียญสหรัฐ. ข้าวหนึ่งของอินเดีย ต้นละ ๔๑๐ เหรียญสหรัฐ. และปากีสถาน ต้นละ ๔๓๕ เหรียญสหรัฐ.

การส่งออก ในปี ๒๕๕๗ USDA คาดว่าไทยจะส่งออกข้าวได้เพิ่มขึ้นจากที่คาดการณ์ไว้เมื่อเดือนมีนาคมที่ ๘.๕ ล้านตัน เป็น ๙.๐ ล้านตัน ซึ่งเป็นผลจากการที่ภาครัฐเร่งระบายข้าวในสต็อกออกสู่

ตลาด ปัจจุบัน (๑ ม.ค. - ๒๓ เม.ย.๕๗) ไทยส่งออกข้าวไปแล้ว ๒,๔๒๒,๑๘๐ ตัน มากกว่าช่วงเดียวกันของปีที่ผ่านมา (๑,๘๖๗,๒๖๒ ตัน) ร้อยละ ๒๙.๗๒๑

ผลการรับจำนำ (ณ ๒๓ เม.ย.๕๗) **ข้าวเปลือก ปี ๒๕๕๖/๕๗** (สิ้นสุดเวลารับจำนำ ๒๘ ก.พ. ยกเว้นภาคใต้สิ้นสุด ๓๑ ก.ค.๕๗) รับจำนำได้รวม ๑๑,๖๒๒,๐๘๖ ตัน จำแนกเป็น ข้าวเปลือกเจ้า ๖,๗๘๖,๒๘๕ ตัน ข้าวเปลือกหอมมะลิ ๓,๖๘๓,๐๓๕ ตัน ข้าวเปลือกหอมจังหวัด ๔๗๗,๗๑๑ ตัน ข้าวเปลือกปทุมธานี ๑๑๔,๘๔๕ ตัน ข้าวเปลือกเหนียว ๕๖๐,๒๐๙ ตัน

(๒) **มันสำปะหลัง** เข้าสู่ช่วงปลายฤดูการผลิต ผลผลิตที่เกษตรกรนำออกสู่ตลาดปริมาณลดลงเป็นลำดับ โดยในช่วงเดือนพฤษภาคม - กรกฎาคม จะมีผลผลิตออกสู่ตลาดประมาณ ๐.๘๙๖ , ๐.๖๒๑ และ ๐.๘๖๔ ล้านตัน ตามลำดับ สำหรับราคาหัวมันสดที่เกษตรกรขายได้ เชื้อแป้ง ๒๕% จ.นครราชสีมา (๒๕ เม.ย.๕๗) กก.ละ ๒.๓๕ - ๒.๔๐ บาท ใกล้เคียงกับราคาเฉลี่ยในเดือนที่ผ่านมา (๒.๓๖ บาท/กก.) คาดว่าราคาจะเคลื่อนไหวไม่มากนัก

(๓) **ไก่เนื้อ** กระทรวงเกษตรฯ ได้ประมาณการผลผลิตไก่เนื้อในปี ๒๕๕๗ จะมีประมาณ ๑,๑๔๑ ล้านตัว เพิ่มขึ้นจาก ปี ๒๕๕๖ ร้อยละ ๓.๔๒ คิดเป็นซากบริโภคประมาณ ๑.๖๘๖ ล้านตัน คาดว่าจะใช้บริโภคภายในประเทศประมาณ ๐.๙ - ๑.๐ ล้านตัน และส่งออก (เป้าหมาย) ประมาณ ๐.๖ ล้านตัน ปัจจุบันผลผลิตมีเพียงพอกับความต้องการใช้ ภาวะการค้าโดยทั่วไปคล่องตัว ราคาไก่มีชีวิตหน้าโรงฆ่า (๒๕ เม.ย.๕๗) กก.ละ ๔๐ - ๔๒ บาท ต่ำกว่าราคาเฉลี่ยในเดือนที่ผ่านมา กก.ละ ๑.๐๕ บาท ราคามีแนวโน้มที่จะปรับตัวสูงขึ้นตามความต้องการที่จะมีมากขึ้นหลังเปิดภาคเรียน สำหรับการส่งออกในปี ๒๕๕๗ (ม.ค.-ก.พ.๕๗) ประเทศไทยส่งออกเนื้อไก่และผลิตภัณฑ์ไปแล้ว ๗๗,๖๖๙ ตัน มูลค่า ๑๑,๐๔๕ ล้านบาท

(๔) **กุ้ง** กระทรวงเกษตรฯ ประมาณการผลผลิตกุ้ง ในปี ๒๕๕๗ ว่าจะมีประมาณ ๐.๓๐ ล้านตัน เพิ่มขึ้นจาก ปี ๒๕๕๖ ร้อยละ ๑๗.๖๕ เนื่องจากหน่วยงานที่เกี่ยวข้องสามารถแก้ไขปัญหาที่เกิดขึ้นในระบบการผลิตที่เกิดขึ้นในช่วง ปี ๒๕๕๖ ได้ระดับหนึ่ง ปัจจุบันผลผลิตออกสู่ตลาดได้มากขึ้น ขณะที่ภาวะการค้าโดยเฉพาะการส่งออกที่ผู้นำเข้าชะลอการสั่งซื้อเพื่อรอดูสถานการณ์ เนื่องจากผู้ส่งออกไทยขายตัดราคากัน ส่งผลให้ราคาซื้อขายในประเทศอ่อนตัวลงอย่างรวดเร็วในช่วงบักซ์หลังของเดือนเมษายน โดยราคากุ้งขาว ชื้อขาย ณ ตลาดกลางสมุทรสาคร (๒๕ เม.ย.๕๗ ขนาด ๖๐ ตัว/กก.) อยู่ที่ กก.ละ ๒๑๐ บาท ต่ำกว่าราคาเฉลี่ยในเดือนที่ผ่านมาเฉลี่ย กก.ละ ๕๗ บาท คาดว่าราคาอาจจะอ่อนตัวลงอีกตามปริมาณที่จะออกสู่ตลาดมากขึ้นและการชะลอตัวของการส่งออก สำหรับการส่งออก ปี ๒๕๕๗ (ม.ค. - ก.พ.๕๗) ส่งออกได้แล้ว ๐.๐๒๑ ล้านตัน มูลค่า ๘,๕๒๙ ล้านบาท

๓.๒ กลุ่มสินค้าที่ผลิตเพื่อบริโภคภายในประเทศ สถานการณ์สินค้าเกษตรที่สำคัญ ได้แก่

(๑) **ข้าวโพดเลี้ยงสัตว์** USDA ประมาณการผลผลิตโลก ปี ๒๕๕๖/๕๗ มีประมาณ ๙๗๓.๙๐ ล้านตัน มากกว่าปีที่ผ่านมา (๘๖๖.๙๔ ล้านตัน) ประมาณ ๑๐๖.๙๖ ล้านตัน (+๑๒.๓๔%) ในขณะที่กระทรวงเกษตรฯ คาดการณ์ผลผลิตข้าวโพดฯ ของไทย จะมีประมาณ ๕.๐๙๕ ล้านตัน ใกล้เคียงกับปีที่ผ่านมา (๕.๐๖๓ ล้านตัน) และจะเริ่มเก็บเกี่ยวผลผลิตออกสู่ตลาดได้ตั้งแต่เดือนมิถุนายน ๒๕๕๗ เป็นต้นไป แต่จะออกมากช่วงเดือนสิงหาคม - ธันวาคม โดยคาดว่าจะมีผลผลิตในแต่ละเดือนประมาณ ๐.๗๗๐ , ๑.๑๘๕ , ๐.๙๒๙ , ๐.๘๓๕ และ ๐.๗๐๔ ล้านตัน ตามลำดับ ปัจจุบันยังมีผลผลิต ปี ๒๕๕๖/๕๗ ออกสู่ตลาดบ้างแต่ปริมาณไม่มากนัก สำหรับราคาที่เกษตรกรขายได้ในแหล่งผลิต จ.เพชรบูรณ์ (ณ ๒๕ เม.ย.๕๗) กก.ละ ๘.๒๕ - ๘.๓๕ บาท สูงกว่าราคาเฉลี่ยในเดือนที่ผ่านมาเฉลี่ย กก.ละ ๐.๓๔ บาท คาดว่าราคาจะเคลื่อนไหวไม่มากนัก

(๒) **ปาล์มน้ำมัน** กระทรวงเกษตรฯ คาดการณ์ผลผลิต ปี ๒๕๕๗ (ณ มี.ค.๕๗) ว่ามีประมาณ ๑๓.๒๐๑ ล้านตัน มากกว่า ปี ๒๕๕๖ (๑๒.๘๑๒ ล้านตัน) ร้อยละ ๓.๐๓ คิดเป็นน้ำมันปาล์มดิบประมาณ

๒.๒๔๔ ล้านตัน สำหรับความต้องการใช้คาดว่าจะอยู่ในระดับ ๒.๓ - ๒.๗ ล้านตัน แบ่งเป็นน้ำมันบริโภค ๑.๐ - ๑.๑ ล้านตัน ผลิตไบโอดีเซล ๐.๘ - ๐.๙ ล้านตัน ส่งออกประมาณ ๐.๓ - ๐.๔ ล้านตัน และคาดว่าจะมีสต็อกสำรองในประเทศอีกประมาณ ๐.๒ - ๐.๓ ล้านตัน ปัจจุบันผลผลิตทยอยออกสู่ตลาดมากขึ้น คาดว่าในช่วงเดือน พฤษภาคม - กรกฎาคม จะมีผลปาล์มออกสู่ตลาดประมาณ ๑.๒๔๗ , ๑.๒๓๗ และ ๑.๒๑๗ ล้านตัน ตามลำดับ สำหรับราคาที่เกษตรกรขายได้ (ณ ๒๕ เม.ย.๕๗) ผลปาล์ม (น้ำมัน ๑๗%) เฉลี่ย กก.ละ ๓.๕๐ - ๓.๙๐ บาท ต่ำกว่าเดือนที่ผ่านมาเฉลี่ย กก.ละ ๑.๔๘ บาท ราคามีแนวโน้มที่จะอ่อนตัวลงอีก ภาครัฐจึงได้เร่งรัดการนำไปใช้เป็นพลังงานเพิ่มมากขึ้นแล้ว คาดว่าจะช่วยพยุงราคาไว้ได้ระดับหนึ่งก่อนที่จะพิจารณามาตรการรักษา ระดับราคาในด้านอื่นๆ ต่อไป

(๓) **มะพร้าว** คาดว่าผลผลิตในปี ๒๕๕๗ จะมีปริมาณใกล้เคียงกับ ปี ๒๕๕๖ ที่ระดับ ๑ ล้านตันเศษ ซึ่งปริมาณมะพร้าวผลที่เกษตรกรเก็บเกี่ยวได้มีปริมาณลดลงมากเมื่อเทียบกับช่วงที่ผ่านมา เนื่องจากพื้นที่ปลูกลดลง ประกอบกับในช่วงปี ๒๕๕๕ - ๕๖ มีการระบาดของศัตรูพืชในสวนมะพร้าวทำให้ผลผลิตไม่เพียงพอต่อความต้องการ ปัจจุบันแม้ว่าผลผลิตจะออกสู่ตลาดได้มากขึ้นแต่ปริมาณยังไม่เพียงพอต่อความต้องการทั้งการบริโภคภายในประเทศและใช้ผลิตผลิตภัณฑ์เพื่อการส่งออก ส่งผลให้ระดับราคามะพร้าวผลที่เกษตรกรขายได้ยังคงเคลื่อนไหวอยู่ในเกณฑ์สูง โดยราคาที่เกษตรกรขายได้ในสัปดาห์ที่ ๔ ของเดือนเมษายน (๒๑ - ๒๕ เม.ย.๕๗) มะพร้าวผลแก่ (ผลใหญ่) เฉลี่ย ผลละ ๑๕.๐๑ บาท อ่อนตัวลงจากราคาเฉลี่ยในเดือนที่ผ่านมา (๑๕.๓๙ บาท/ผล) เฉลี่ยผลละ ๐.๓๘ บาท

(๔) **สุกรมีชีวิต** กระทรวงเกษตรฯ คาดการณ์ปริมาณสุกรขุนโดยรวมในปี ๒๕๕๗ มีประมาณ ๑๓.๒๘ ล้านตัว มากกว่าปีที่ผ่านมา ร้อยละ ๑.๖๑ และยังมีปริมาณมากกว่าความต้องการที่คาดว่าจะอยู่ในระดับ ๑๒.๖๒ ล้านตัว ปัจจุบันสุกรในระบบมีน้อยและมีขนาดเล็ก ซึ่งเป็นผลกระทบจากการสูญเสียลูกสุกรในช่วงก่อน ประกอบกับสภาพอากาศที่ร้อนจัดในปัจจุบันทำให้สุกรโตช้า ในขณะที่ความต้องการบริโภคชะลอตัวผลจากราคาที่เคลื่อนไหวอยู่ในเกณฑ์สูงและมีอาหารโปรตีนราคาต่ำกว่าทดแทนการบริโภค สำหรับราคาสุกรมีชีวิตที่เกษตรกรขายได้ยังคงเคลื่อนไหวอยู่ในเกณฑ์สูง โดยราคาสุกรมีชีวิต เมื่อวันที่ ๒๕ เมษายน (ภาคกลาง) อยู่ที่ กก.ละ ๘๐ - ๘๑ บาท สูงกว่าราคาเฉลี่ยในเดือนที่ผ่านมา (๗๕.๗๔ บาท/กก.) กก.ละ ๔.๗๖ บาท คาดว่าราคาสุกรมีชีวิตจะยังเคลื่อนไหวอยู่ในเกณฑ์สูงไปอีกระยะหนึ่ง

(๕) **ไข่ไก่** กระทรวงเกษตรฯ คาดว่าในปี ๒๕๕๗ จะมีผลผลิตไข่ไก่ในระบบประมาณ ๑๑,๕๓๔ ล้านฟอง มากกว่าปีที่ผ่านมา ร้อยละ ๔.๐๕ และใกล้เคียงกับความต้องการบริโภคในประเทศที่คาดว่าจะมีประมาณ ๑๑,๐๐๐ - ๑๑,๕๐๐ ล้านฟอง ปัจจุบันไข่ไก่ที่ออกสู่ตลาดมีปริมาณลดลง ผลจากสภาพอากาศที่ร้อนจัดและโรคระบาดในบางพื้นที่ ในขณะที่ความต้องการบริโภคจะเพิ่มขึ้นในช่วงเปิดภาคเรียนเดือน พฤษภาคม ศกนี้ ราคามีแนวโน้มปรับตัวสูงขึ้น สำหรับราคาไข่ไก่คละหน้าฟาร์ม (ณ ๒๕ เม.ย.๕๗) เฉลี่ย ฟองละ ๒.๙๐ บาท สูงกว่าราคาเฉลี่ยในเดือนที่ผ่านมา เฉลี่ยฟองละ ๐.๐๕ บาท และยิ่งสูงกว่าเดือนเมษายน ๒๕๕๖ (๒.๗๓ บาท/ฟอง) เฉลี่ยฟองละ ๐.๑๗ บาท

(๖) **พืชผักและผลไม้**

สับปะรด กระทรวงเกษตรฯ คาดการณ์ผลผลิต ปี ๒๕๕๗ มีประมาณ ๒.๑๗๕ ล้านตัน น้อยกว่าปีที่ผ่านมา (๒.๒๐๙ ล้านตัน) เล็กน้อย โดยในช่วงเดือน พฤษภาคม - กรกฎาคม จะมีผลผลิตออกสู่ตลาดประมาณเดือนละ ๐.๒๙๔ , ๐.๒๐๐ และ ๐.๑๐๑ ล้านตัน ตามลำดับ ปัจจุบันราคาเฉลี่ยที่เกษตรกรขายได้ ในสัปดาห์ที่ ๔ ของเดือนเมษายน (๒๑ - ๒๕ เม.ย.๕๗) เฉลี่ย กก.ละ ๗.๒๕ บาท ต่ำกว่าราคาเฉลี่ยของเดือนที่ผ่านมา (๗.๓๔ บาท) เฉลี่ย กก.ละ ๐.๐๙ บาท ราคามีแนวโน้มอ่อนตัวลงตามปริมาณที่คาดว่าจะออกสู่ตลาดมาก

ขึ้นในเดือนต่อไป สำหรับการส่งออกผลิตภัณฑ์สับประรด ปี ๒๕๕๗ (ม.ค. - ก.พ.๕๗) มีปริมาณ ๐.๑๒๔ ล้านตัน มูลค่า ๔,๒๑๖ ล้านบาท

มะนาว ผลผลิตโดยทั่วไปยังออกสู่ตลาดน้อยตามฤดูกาล แต่ยังมีมะนาวนอกฤดูออกสู่ตลาดให้บริโภคบางส่วน สำหรับราคาที่เกี่ยวข้องกรขายได้ในแหล่งผลิตสำคัญ จ.เพชรบุรี (สัปดาห์ที่ ๔ เดือน เม.ย.๕๗/ ต่อ ๑๐๐ ผล) ขนาดคละเล็ก ๕๐๐-๖๐๐ บาท คละกลาง ๗๐๐ บาท และคละใหญ่ ๙๐๐ บาท ราคา ยังมีแนวโน้มเคลื่อนไหวอยู่ในเกณฑ์สูงตามปริมาณผลผลิตที่ยังมีน้อยในช่วงหน้าแล้ง

หอมแดง คาดว่าเกษตรกรจะเก็บเกี่ยวผลผลิตหมดในเดือนพฤษภาคมนี้ ราคาที่เกี่ยวข้องกรขายได้ (สัปดาห์ที่ ๔ เดือนเม.ย.๕๗) หอมแดงแห้งใหญ่ เฉลี่ย กก.ละ ๑๘.๗๒ บาท **หอมหัวใหญ่** เกษตรกรเก็บเกี่ยวผลผลิตหมดแล้ว โดยบางส่วนจะเก็บแขวนไว้รอจำหน่ายเป็นหอมแห้งเพื่อขายนอกฤดู ราคาที่เกี่ยวข้องกรขายได้หอมหัวใหญ่ เบอร์ ๑ เฉลี่ย กก.ละ ๘.๕๐ บาท **กระเทียม** เกษตรกรเก็บเกี่ยวผลผลิตเกือบหมดแล้ว และเริ่มทยอยนำกระเทียมแห้งออกจำหน่าย ราคาที่เกี่ยวข้องกรขายได้กระเทียมสดคละเฉลี่ย กก.ละ ๑๑.๕๐ บาท ส่วนกระเทียมแห้งใหญ่คละ กก.ละ ๒๗.๕๒ บาท

ผลไม้ กระทรวงเกษตรฯ ประเมินการผลผลิตผลไม้สำคัญของไทย ปี ๒๕๕๗ (ณ ๒๓ เม.ย.๕๗) รวมทั้งประเทศมีประมาณ ๒,๔๘๔,๒๑๔ ตัน มากกว่าปีที่ผ่านร้อยละ ๑๑.๒๐ และได้ประเมินต้นทุนเฉลี่ยของการผลิตผลไม้แต่ละชนิดไว้ ดังนี้

หน่วย ตัน ; บาท/กก.

ชนิด	ผลผลิต			ต้นทุนการผลิต ปี ๒๕๕๗
	ปี ๒๕๕๗	ปี ๒๕๕๖	% +/-	
ลิ้นจี่	๖๖,๑๒๙	๔๗,๗๖๖	๓๘.๔๔	๑๕.๒๗
ลำไย	๑,๐๒๒,๘๖๗	๘๖๑,๙๒๖	๑๘.๖๗	๑๑.๕๑
ทุเรียน	๖๒๕,๒๒๑	๕๖๙,๒๓๘	๙.๘๓	๑๖.๐๙
เงาะ	๓๒๕,๘๐๘	๓๑๕,๔๐๔	๓.๓๐	๙.๕๖
มังคุด	๒๗๕,๕๓๐	๒๗๘,๙๑๙	-๑.๒๒	๑๔.๐๙
ลองกอง	๑๖๘,๖๕๙	๑๖๐,๖๗๗	๔.๙๗	๒๓.๐๓
รวม	๒,๔๘๔,๒๑๔	๒,๒๓๓,๙๓๐	๑๑.๒๐	

ที่มา สำนักงานเศรษฐกิจการเกษตร (๒๓ เม.ย.๕๗)

อย่างไรก็ตาม ผลจากสภาพอากาศที่แปรปรวนในช่วงที่ผ่านมาจนถึงก่อนการเก็บเกี่ยวผลผลิตออกสู่ตลาด อาจจะทำให้ปริมาณผลไม้ที่ได้มีปริมาณน้อยกว่าที่คาดการณ์ไว้มาก ปัจจุบันผลไม้บางชนิดเริ่มเก็บเกี่ยวออกสู่ตลาดได้บ้างแล้ว โดยลิ้นจี่พันธุ์ค่อม จ.สมุทรสงคราม ที่เก็บเกี่ยวได้ก่อนลิ้นจี่ทางภาคเหนือ เกษตรกรจำหน่ายได้ราคา เกรดเอ ราคา กก.ละ ๖๐ บาท ส่วนทุเรียน เงาะ มังคุด มีผลผลิตออกสู่ตลาดประปราย และจะเพิ่มมากขึ้นในช่วงเดือนพฤษภาคม แต่จะออกมากสุดในช่วงเดือนมิถุนายน สำหรับราคาที่เกี่ยวข้องกรขายได้ในช่วงนี้อยู่ในเกณฑ์สูง เช่น เงาะ เกรดตะกั่วพันธุ์สีทอง ราคาเฉลี่ย กก.ละ ๕๐ - ๕๕ บาท ทุเรียน กก.ละ ๗๐-๘๐ บาท มังคุด ผิวมันคละเพื่อส่งออก ลังรับซื้อเฉลี่ย กก.ละ ๑๙๐-๒๐๐ บาท เป็นต้น

๓.๓ กลุ่มสินค้าที่ต้องนำเข้า สถานการณ์สินค้าที่สำคัญมีดังนี้

(๑) **ถั่วเหลือง** กระทรวงเกษตรฯ คาดว่าในปีการผลิต ๒๕๕๗/๕๘ จะมีผลผลิตประมาณ ๐.๐๖๗ ล้านตัน น้อยกว่าปีที่ผ่านมาร้อยละ ๔.๔๖ แบ่งเป็นถั่วเหลืองฤดูฝนประมาณ ๐.๐๑๘ ล้านตัน และถั่วเหลืองฤดูแล้งประมาณ ๐.๐๔๙ ล้านตัน สำหรับถั่วเหลืองฤดูฝนจะออกสู่ตลาดได้ตั้งแต่เดือนกรกฎาคม เป็นต้นไป โดยจะออกมากช่วงเดือนสิงหาคม - พฤศจิกายน สำหรับราคาเมล็ดถั่วเหลืองขายส่งตลาด กทม. เกรดสกัดน้ำมัน (ณ ๒๕ เม.ย.๕๗) ทรงตัวเท่าเดือนที่ผ่านมาที่ กก.ละ ๑๙.๓๐ - ๒๐.๐๐ บาท

(๒) **กากถั่วเหลือง** ในปี ๒๕๕๗ คาดว่าจะมีผลผลิตกากถั่วฯ ประมาณ ๑.๐๑๘ ล้านตัน แบ่งเป็นกากถั่วฯ ที่ผลิตจากเมล็ดถั่วเหลืองที่ปลูกในประเทศ ๐.๐๐๘ ล้านตัน และผลิตจากเมล็ดถั่วเหลืองนำเข้า ๑.๐๑๐ ล้านตัน ในขณะที่ความต้องการใช้คาดว่าจะมีประมาณ ๓.๙๖๙ ล้านตัน จะต้องนำเข้าให้พอใช้อีกประมาณ ๓.๐ ล้านตัน ปัจจุบัน (ณ ๒๕ เม.ย.๕๗) ราคาขายส่งกากถั่วฯ ที่ผลิตจากเมล็ดในประเทศ กก.ละ ๒๐.๓๕ - ๒๐.๕๕ บาท และกากถั่วฯ ที่ผลิตจากเมล็ดนำเข้า กก.ละ ๒๐.๐๐ - ๒๐.๒๕ บาท สูงกว่าราคาเฉลี่ยในเดือนที่ผ่านมา กก.ละ ๐.๖๐ บาทเท่ากัน แนวโน้มคาดว่าราคาจะเคลื่อนไหวไม่มากนัก

(๓) **ปลาป่น** คาดว่าผลผลิตในปี ๒๕๕๗ จะมีประมาณ ๐.๕๐ ล้านตัน ใกล้เคียงกับปี ๒๕๕๖ แต่ยังคงมากกว่าความต้องการใช้ในประเทศที่คาดว่าจะมีประมาณ ๐.๔๑ ล้านตัน ปัจจุบันเป็นช่วงปิดอ่าวไทยฝั่งตะวันตกเพื่ออนุรักษ์พันธุ์สัตว์น้ำ (๑๕ ก.พ. - ๑๕ พ.ค.๕๗) ซึ่งจะมีผลกระทบต่อปริมาณวัตถุดิบที่จะใช้ในการผลิตด้วย ขณะที่แนวโน้มความต้องการใช้ยังคงมีอย่างต่อเนื่อง คาดว่าราคาจะยังเคลื่อนไหวอยู่ในเกณฑ์สูงสำหรับราคาปลาป่นโปรตีน ๖๐% ลงมา กลิ่นเบอร์ ๒ (ณ ๒๕ เม.ย.๕๗) เฉลี่ย กก.ละ ๓๑.๕๐ บาท สูงกว่าราคาเฉลี่ยในเดือนที่ผ่านมา (๒๙.๑๕ บาท) กก.ละ ๒.๓๕ บาท

๔. มาตรการแก้ไขปัญหา/การช่วยเหลือผ่านกองทุนรวมเพื่อช่วยเหลือเกษตรกร (ณ ๑๐ ต.ค.๕๖)

ในปีงบประมาณ ๒๕๕๗ คชก. ได้อนุมัติเงินกองทุนรวมฯ เพื่อดำเนินการช่วยเหลือสินค้าเกษตรด้านการตลาดไปแล้ว ๑ โครงการ ได้แก่ โครงการช่วยเหลือสินค้าเกษตรที่มีปัญหาเร่งด่วน วงเงิน ๓๐๐ ล้านบาท ส่วน**ปีงบประมาณ ๒๕๕๖** เมื่อสิ้นสุดปีงบประมาณ ปรากฏว่า คชก. ได้อนุมัติเงินกองทุนรวมฯ เพื่อดำเนินการช่วยเหลือสินค้าเกษตรด้านการตลาด รวม ๗ โครงการ จำนวนเงิน ๓,๔๔๙,๖๘๘,๑๘๐ บาท

~~~~~

วงเงินช่วยเหลือด้านการตลาดสินค้าเกษตร

หน่วย : ล้านบาท

8

| สินค้า      |                                          | ปี 2551   | ปี 2552   | ปี 2553   | ปี 2554          | ปี 2555                            | ปี 2556                              | ปี 2557 |
|-------------|------------------------------------------|-----------|-----------|-----------|------------------|------------------------------------|--------------------------------------|---------|
| 1           | ข้าว                                     | 2,657.900 | 1,882.778 | 1,421.838 | 295.430          |                                    |                                      |         |
| 2           | ข้าวโพดเลี้ยงสัตว์                       |           | 126.250   | 2.000     |                  |                                    |                                      |         |
| 3           | มันสำปะหลัง                              | 1,417.860 | 416.284   | 9.768     |                  | 2.200                              |                                      |         |
| 4           | ปาล์มน้ำมัน                              |           | 48.978    |           |                  |                                    | 2,792.596                            |         |
| 5           | มะพร้าว                                  |           |           |           |                  | 66.87                              |                                      |         |
| 6           | กาแฟ                                     |           |           |           |                  |                                    |                                      |         |
| 7           | หอมแดง                                   |           |           | 82.400    |                  | 1,589.500                          |                                      |         |
| 8           | กระเทียม                                 | 300.000   |           |           |                  | 756.000                            |                                      |         |
| 9           | หอมหัวใหญ่                               |           |           |           |                  |                                    |                                      |         |
| 10          | ลูกเดือย                                 |           |           |           |                  |                                    |                                      |         |
| 11          | ไข่ไก่                                   |           |           |           |                  |                                    | 132.412                              |         |
| 12          | ไก่เนื้อ                                 |           |           |           |                  |                                    |                                      |         |
| 13          | สุกร                                     |           |           |           |                  | 15.296                             | 61.800                               |         |
| 14          | ปลาโอ                                    |           |           |           |                  |                                    |                                      |         |
| 15          | ปลาเป็ด                                  |           |           |           |                  |                                    |                                      |         |
| 16          | กุ้งกุลาดำ                               |           |           |           |                  |                                    |                                      |         |
| 17          | กุ้งขาว, กุ้งก้ามกราม                    |           | 903.000   | 896.632   |                  | 562.38                             |                                      |         |
| 18          | เกลือทะเล                                |           |           | 1.266     |                  | 1.323                              |                                      |         |
| 19          | ปอ                                       |           |           |           |                  |                                    |                                      |         |
| 20          | ผลไม้                                    | 91.800    | 375.658   | 387.390   | คะวันออก 140.335 | คะวันออก 137.841<br>ภาคใต้ 114.430 | คะวันออก 137.1365<br>ภาคใต้ 136.4345 |         |
| 21          | สับปะรด                                  |           |           |           |                  | 22.725                             |                                      |         |
| 22          | ทุเรียน                                  |           |           |           |                  |                                    |                                      |         |
| 23          | ลิ้นจี่                                  |           | 46.110    | 56.660    | 26.880           | 44.852                             | 20.177                               |         |
| 24          | ลำไย                                     | 33.720    | 610.700   | 266.680   | 119.577          | 144.465                            | 169.1315                             |         |
| 25          | เงาะ                                     |           |           |           |                  |                                    |                                      |         |
| 26          | มังคุด                                   |           |           |           |                  |                                    |                                      |         |
| 27          | เงาะ มังคุด ทุเรียน                      |           |           |           |                  |                                    |                                      |         |
| 28          | ลองกอง                                   |           |           |           |                  |                                    |                                      |         |
| 29          | มะละกอ                                   |           |           |           |                  |                                    |                                      |         |
| 30          | มะนาว                                    |           |           |           |                  |                                    |                                      |         |
| 31          | พริก                                     |           |           |           |                  |                                    |                                      |         |
| 32          | อ้อยและน้ำตาลทราย                        |           |           |           |                  |                                    |                                      |         |
| 33          | น้ำมันดิบ                                |           |           |           |                  |                                    |                                      |         |
| 34          | อื่นๆ (เร่งด่วน)                         |           |           |           | 100.000          | 200.000                            |                                      | 300.000 |
| 35          | เครื่องอบฯ                               |           |           |           |                  |                                    |                                      |         |
| 36          | เตาอบลำไย                                |           |           |           |                  |                                    |                                      |         |
| 37          | มาตรฐานลำไย                              |           |           |           |                  |                                    |                                      |         |
| 38          | พัฒนาคุณภาพมันฯ                          |           |           |           |                  |                                    |                                      |         |
| 39          | เพิ่มศักยภาพฯ ผู้เลี้ยง<br>ไก่ไข่และสุกร |           |           |           | 51.500           |                                    |                                      |         |
| 40          | โคเนื้อ                                  |           |           |           |                  |                                    |                                      |         |
| รวมทั้งสิ้น |                                          | 4,501.280 | 4,409.758 | 3,124.634 | 733.722          | 3,657.881                          | 3,449.688                            | 300.000 |

ปีงบประมาณ 2555 ใช้เงินเร่งด่วนช่วยเหลือหอมหัวใหญ่ 33.2175 ลบ. ถั่วเขียว 10.3 ลบ. และพริก 10.3 ลบ.  
ปีงบประมาณ 2556 ใช้เงินเร่งด่วนช่วยเหลือหอมแดง (ฤดูแล้ง) จ.เชียงใหม่ 22.66 ลบ.

กองส่งเสริมการค้าสินค้าเกษตร 1

เมษายน 2557

ราคาเฉลี่ยสินค้าเกษตรสำคัญที่เกษตรกรขายได้ ปี 2552 - 2557

F: ภาค F: ราคาเฉลี่ยจัดกลุ่ม 50 D:AO 9

| สินค้า          | ราคาเฉลี่ย                           |        |        |         |        |        |         |        |        |           |        |        |         |        |        |         |              |               |
|-----------------|--------------------------------------|--------|--------|---------|--------|--------|---------|--------|--------|-----------|--------|--------|---------|--------|--------|---------|--------------|---------------|
|                 | ปี 2552                              |        |        | ปี 2553 |        |        | ปี 2554 |        |        | ปี 2555   |        |        | ปี 2556 |        |        | ปี 2557 |              |               |
|                 | เฉลี่ย                               | สูงสุด | ต่ำสุด | เฉลี่ย  | สูงสุด | ต่ำสุด | เฉลี่ย  | สูงสุด | ต่ำสุด | เฉลี่ย    | สูงสุด | ต่ำสุด | เฉลี่ย  | สูงสุด | ต่ำสุด | มี.ค.   | (25 เม.ย.57) |               |
| 1               | กลุ่มสินค้าผลิตเพื่อการส่งออก        |        |        |         |        |        |         |        |        |           |        |        |         |        |        |         |              |               |
|                 | ข้าวเปลือกนาปรัง (บาท/ตัน)           | 9,665  | 10,144 | 8,438   | 8,127  | 8,793  | 7,641   | 8,825  | 10,150 | 7,800     | 10,561 | 11,125 | 9,476   | 10,231 | 10,525 | 9,390   | 7,555        | 7,100-7,400   |
|                 |                                      | ก.ย.   | ก.ค.   |         | มี.ค.  | เม.ย.  |         |        | ต.ค.   | มี.ค.     |        | มี.ย.  | มี.ค.   |        | มี.ย.  | ก.ย.    |              |               |
|                 | ข้าวเปลือกนาปี (บาท/ตัน)             | 9,593  | 10,500 | 8,323   | 9,321  | 9,931  | 8,800   | 9,221  | 10,331 | 8,358     | 10,339 | 10,956 | 9,476   | 9,677  | 10,728 | 8,359   | 7,598        | 7,300-7,800   |
|                 |                                      | ธ.ค.   | ต.ค.   |         | ม.ค.   | พ.ย.   |         |        | พ.ย.   | มี.ค.     |        | ธ.ค.   | มี.ค.   |        | ก.พ.   | ธ.ค.    |              |               |
|                 | ข้าวเปลือกหอมมะลิ (บาท/ตัน)          | 14,545 | 15,649 | 13,575  | 14,015 | 14,984 | 12,983  | 13,962 | 15,401 | 12,831    | 15,266 | 15,432 | 15,153  | 15,507 | 15,921 | 14,105  | 13,916       | 13,450-14,650 |
|                 |                                      | ก.ย.   | ม.ค.   |         | ม.ค.   | มี.ย.  |         |        | พ.ย.   | มี.ค.     |        | ต.ค.   | พ.ค.    |        | มี.ค.  | ธ.ค.    |              |               |
|                 | ข้าวเปลือกเหนียว (บาท/ตัน)           | 8,249  | 11,921 | 7,331   | 14,047 | 19,824 | 11,773  | 15,193 | 16,117 | 13,104    | 13,233 | 13,817 | 12,145  | 13,585 | 14,480 | 12,333  | 12,955       | 12,100-13,100 |
|                 |                                      | ธ.ค.   | พ.ค.   |         | ต.ค.   | มี.ค.  |         |        | มี.ย.  | พ.ย.      |        | ม.ค.   | พ.ย.    |        | ก.ย.   | ธ.ค.    |              |               |
| 2 <sup>1/</sup> | หัวมันสำปะหลัง สดคละ (บาท/กก.)       | 1.20   | 1.40   | 1.11    | 2.06   | 2.95   | 1.24    | 2.48   | 2.96   | 1.92      | 2.00   | 2.45   | 1.69    | 2.15   | 2.25   | 2.01    | 2.21         | 2.24          |
|                 |                                      | ต.ค.   | พ.ค.   |         | ธ.ค.   | ต.ค.   |         |        | ก.พ.   | ก.ย.      |        | ธ.ค.   | ต.ค.    |        | เม.ย.  | ม.ค.    |              |               |
| 3               | ยางพารา แผ่นดิบชั้น 3 (บาท/กก.)      | 56.36  | 81.02  | 41.93   | 102.70 | 126.11 | 89.21   | 124.16 | 170.75 | 85.91     | 89.97  | 107.45 | 76.00   | 74.99  | 84.01  | 69.05   | 62.98        | 62.08         |
|                 |                                      | ธ.ค.   | ม.ค.   |         | ธ.ค.   | ม.ค.   |         |        | ก.พ.   | พ.ย.      |        | ก.พ.   | พ.ย.    |        | ม.ค.   | ธ.ค.    |              |               |
| 4               | ไก่เนื้อ หน้าโรงฆ่า (บาท/กก.)        | 37.30  | 40.68  | 31.00   | 40.11  | 46.72  | 34.65   | 45.02  | 55.33  | 39.50     | 35.65  | 42.28  | 26.29   | 41.84  | 46.86  | 36.13   | 39.95        | 40.00-42.00   |
|                 |                                      | ก.ย.   | มี.ค.  |         | พ.ค.   | ต.ค.   |         |        | พ.ค.   | ต.ค.-ธ.ค. |        | ธ.ค.   | มี.ค.   |        | ธ.ค.   | ก.พ.    |              |               |
| 5               | กุ้งกุลาดำ ขนาด 50 ตัว/กก. (บาท/กก.) | -      | -      | -       | -      | -      | -       | -      | -      | -         | -      | -      | -       | -      | -      | -       | -            | -             |
| 6               | สับปะรด โรงงานรับซื้อ (บาท/กก.)      | 5.05   | 5.97   | 3.37    | 5.58   | 6.21   | 4.38    | 4.93   | 6.39   | 3.17      | 3.48   | 4.61   | 2.59    | 4.56   | 5.68   | 2.96    | 7.34         | 7.25          |
|                 |                                      | ธ.ค.   | ม.ค.   |         | ธ.ค.   | ม.ค.   |         |        | มี.ค.  | พ.ย.      |        | ก.ย.   | เม.ย.   |        | ธ.ค.   | ม.ค.    |              |               |

| สินค้า                                       | ราคาเฉลี่ย                                         |        |        |         |             |        |         |        |        |         |        |        |         |        |        |         |              |
|----------------------------------------------|----------------------------------------------------|--------|--------|---------|-------------|--------|---------|--------|--------|---------|--------|--------|---------|--------|--------|---------|--------------|
|                                              | ปี 2552                                            |        |        | ปี 2553 |             |        | ปี 2554 |        |        | ปี 2555 |        |        | ปี 2556 |        |        | ปี 2557 |              |
|                                              | เฉลี่ย                                             | สูงสุด | ต่ำสุด | เฉลี่ย  | สูงสุด      | ต่ำสุด | เฉลี่ย  | สูงสุด | ต่ำสุด | เฉลี่ย  | สูงสุด | ต่ำสุด | เฉลี่ย  | สูงสุด | ต่ำสุด | มี.ค.   | (25 เม.ย.57) |
| <b>กลุ่มสินค้าผลิตเพื่อบริโภคภายในประเทศ</b> |                                                    |        |        |         |             |        |         |        |        |         |        |        |         |        |        |         |              |
| 7 <sup>2/</sup>                              | ข้าวโพดเลี้ยงสัตว์ (ความชื้นไม่เกิน 14%) (บาท/กก.) |        |        |         |             |        |         |        |        |         |        |        |         |        |        |         |              |
|                                              | 6.13                                               | 6.83   | 5.09   | 7.97    | 8.74        | 6.93   | 8.14    | 8.87   | 7.22   | 8.84    | 9.95   | 7.76   | 7.89    | 8.99   | 6.23   | 7.24    | 7.18         |
|                                              |                                                    | ธ.ค.   | ก.ย.   |         | ก.ค.        | ม.ค.   |         | เม.ย.  | ส.ค.   |         | ส.ค.   | ต.ค.   |         | มี.ค.  | ธ.ค.   |         |              |
| 8                                            | กาแฟ (บาท/กก.)                                     |        |        |         |             |        |         |        |        |         |        |        |         |        |        |         |              |
|                                              | 62.30                                              | 70.45  | 45.00  | 54.73   | 61.12       | 50.00  | 67.00   | 76.87  | 59.00  | 68.22   | 71.19  | 65.00  | 70.78   | 77.01  | 60.00  | 66.50   | -            |
|                                              |                                                    | ก.พ.   | ต.ค.   |         | ก.พ.        | พ.ย.   |         | ก.พ.   | พ.ย.   |         | ก.พ.   | พ.ย.   |         | มี.ค.  | ธ.ค.   |         |              |
| 9                                            | ปาล์มทะลาย คุณภาพเปอร์เซ็นต์น้ำมัน                 |        |        |         |             |        |         |        |        |         |        |        |         |        |        |         |              |
|                                              | 3.99                                               | 4.70   | 3.14   | 4.83    | 7.40        | 3.63   | 6.02    | 9.27   | 4.38   | 5.38    | 6.23   | 4.21   | 4.16    | 5.53   | 3.43   | 5.18    | 3.50-3.90    |
|                                              |                                                    | พ.ค.   | มี.ค.  |         | ธ.ค.        | เม.ย.  |         | ม.ค.   | ต.ค.   |         | เม.ย.  | พ.ย.   |         | ธ.ค.   | เม.ย.  |         |              |
| 10                                           | มะพร้าว ผลใหญ่แห้งทั้งเปลือก                       |        |        |         |             |        |         |        |        |         |        |        |         |        |        |         |              |
|                                              | 5.81                                               | 6.73   | 5.07   | 6.49    | 11.90       | 5.22   | 13.28   | 14.73  | 12.07  | 6.25    | 12.83  | 3.15   | 8.49    | 15.50  | 4.63   | 26.50   | 26.00-27.00  |
|                                              |                                                    | ม.ค.   | ก.ย.   |         | ธ.ค.        | ม.ค.   |         | มี.ค.  | ก.ย.   |         | ม.ค.   | ส.ค.   |         | ธ.ค.   | ม.ค.   |         |              |
| 11 <sup>3</sup>                              | หอมหัวใหญ่ เบอร์ 1 (บาท/กก.)                       |        |        |         |             |        |         |        |        |         |        |        |         |        |        |         |              |
|                                              | -                                                  | -      | -      | -       | -           | -      | -       | -      | -      | -       | -      | -      | 9.39    | 12.26  | 8.16   | 10.32   | -            |
|                                              |                                                    |        |        |         |             |        |         |        |        |         |        |        |         | ม.ค.   | มี.ค.  |         |              |
| 12                                           | หอมแดง แห้งใหญ่คละ (บาท/กก.)                       |        |        |         |             |        |         |        |        |         |        |        |         |        |        |         |              |
|                                              | -                                                  | -      | -      | -       | -           | -      | -       | -      | -      | -       | -      | -      | 23.30   | 43.52  | 19.04  | 14.28   | -            |
|                                              |                                                    |        |        |         |             |        |         |        |        |         |        |        |         | ธ.ค.   | ก.พ.   |         |              |
| 13                                           | กระเทียม แห้งใหญ่คละ (บาท/กก.)                     |        |        |         |             |        |         |        |        |         |        |        |         |        |        |         |              |
|                                              | -                                                  | -      | -      | -       | -           | -      | -       | -      | -      | -       | -      | -      | -       | -      | -      | 45.00   | 30.00-35.00  |
|                                              |                                                    |        |        |         |             |        |         |        |        |         |        |        |         |        |        |         |              |
| 14                                           | สุกร ขายส่ง ตลาดกทม. (บาท/กก.)                     |        |        |         |             |        |         |        |        |         |        |        |         |        |        |         |              |
|                                              | 57.29                                              | 62.06  | 53.17  | 58.34   | 61.50       | 52.25  | 65.28   | 79.86  | 53.25  | 55.59   | 62.15  | 49.55  | 67.00   | 73.40  | 60.93  | 75.74   | 80.00-81.00  |
|                                              |                                                    | เม.ย.  | ต.ค.   |         | มี.ค.-มี.ย. | ธ.ค.   |         | ส.ค.   | ม.ค.   |         | เม.ย.  | ต.ค.   |         | ส.ค.   | มี.ค.  |         |              |
| 15                                           | ไข่ไก่สด คละ (บาท/ฟอง)                             |        |        |         |             |        |         |        |        |         |        |        |         |        |        |         |              |
|                                              | 2.27                                               | 2.60   | 1.84   | 2.55    | 2.79        | 2.08   | 2.89    | 3.19   | 2.52   | 2.39    | 2.67   | 2.14   | 3.02    | 3.49   | 2.69   | 3.00    | 3.00-3.10    |
|                                              |                                                    | ส.ค.   | ม.ค.   |         | ก.ค.        | ม.ค.   |         | พ.ย.   | ธ.ค.   |         | มี.ย.  | ม.ค.   |         | ก.ย.   | ม.ค.   |         |              |
| 16                                           | เกลือทะเล (บาท/ตัน)                                |        |        |         |             |        |         |        |        |         |        |        |         |        |        |         |              |
|                                              | 1,575                                              | 2,114  | 1,003  | 977     | 1,303       | 807    | 1,650   | 2,144  | 822.00 | 1,765   | 1,908  | 1,442  | 1,691   | 1,792  | 1,569  | 1,440   | -            |
|                                              |                                                    | มี.ย.  | ก.พ.   |         | ก.พ.        | มี.ย.  |         | ธ.ค.   | ก.พ.   |         | มี.ย.  | ก.พ.   |         | ม.ค.   | มี.ย.  |         |              |

| สินค้า | ราคาเฉลี่ย                         |        |        |         |        |           |           |        |           |           |        |           |         |        |        |           |              |             |
|--------|------------------------------------|--------|--------|---------|--------|-----------|-----------|--------|-----------|-----------|--------|-----------|---------|--------|--------|-----------|--------------|-------------|
|        | ปี 2552                            |        |        | ปี 2553 |        |           | ปี 2554   |        |           | ปี 2555   |        |           | ปี 2556 |        |        | ปี 2557   |              |             |
|        | เฉลี่ย                             | สูงสุด | ต่ำสุด | เฉลี่ย  | สูงสุด | ต่ำสุด    | เฉลี่ย    | สูงสุด | ต่ำสุด    | เฉลี่ย    | สูงสุด | ต่ำสุด    | เฉลี่ย  | สูงสุด | ต่ำสุด | มี.ค.     | (25 เม.ย.57) |             |
| 17     | กลุ่มสินค้าที่ต้องนำเข้า           |        |        |         |        |           |           |        |           |           |        |           |         |        |        |           |              |             |
|        | ถั่วเหลือง ชนิดคละ (บาท/กก.)       | 14.37  | 15.22  | 12.68   | 14.42  | 15.00     | 13.65     | 14.85  | 15.96     | 13.76     | 16.79  | 19.85     | 14.21   | 18.33  | 19.60  | 17.52     | 18.17        | 19.30-20.00 |
|        |                                    |        | ธ.ค.   | ต.ค.    |        | ม.ค.      | มี.ค.     |        | พ.ย.      | พ.ค.      |        | พ.ย.      | มี.ค.   |        | พ.ค.   | พ.ย.      |              |             |
| 18     | กากถั่วเหลือง ผลิตจากเมล็ดในประเทศ | 16.98  | 18.00  | 14.39   | 16.30  | 17.55     | 15.05     | 14.33  | 15.40     | 13.43     | 18.66  | 21.98     | 13.43   | 19.84  | 20.61  | 19.33     | 19.85        | 20.35-20.55 |
|        | ขายส่ง กทม. (บาท/กก.)              |        | มี.ย.  | ม.ค.    |        | ก.พ.-พ.ค. | ส.ค.-ก.ย. |        | ม.ค.-พ.ค. | ก.ค.-ธ.ค. |        | ก.ย.-ต.ค. | ม.ค.    |        | เม.ย.  | ส.ค.-ธ.ค. |              |             |
| 19     | ปลาป่น โปรตีน 60 % ขึ้นไป กลิ่นเบา | 31.72  | 36.09  | 25.80   | 30.69  | 34.81     | 25.35     | 30.73  | 37.93     | 25.10     | 33.13  | 38.85     | 27.68   | 32.96  | 35.78  | 27.37     | 32.35        | 34.90       |
|        | ตลาด กทม. (บาท/กก.)                |        | ส.ค.   | มี.ค.   |        | มี.ค.     | พ.ย.      |        | มี.ค.     | ม.ค.      |        | ก.ย.      | ม.ค.    |        | ม.ค.   | ธ.ค.      |              |             |

หมายเหตุ

1/ ปีการผลิต เริ่มตั้งแต่ ต.ค. - ก.ย.

2/ ปีการผลิต เริ่มตั้งแต่ ก.ค. - มี.ย.

3/ ปีการผลิต เริ่มตั้งแต่ พ.ย. - เม.ย.

\* ตลาดปิดทำการในช่วงเทศกาลตรุษจีน

ข้าว

๑. การผลิตและความต้องการใช้

|                                             | ๒๕๕๒/๕๓ | ๒๕๕๓/๕๔ | ๒๕๕๔/๕๕ | ๒๕๕๕/๕๖ | ๒๕๕๖/๕๗<br>(พยากรณ์*) |
|---------------------------------------------|---------|---------|---------|---------|-----------------------|
| ผลผลิตข้าว(ล้านตันข้าวเปลือก)               |         |         |         |         |                       |
| โลก                                         | ๖๖๘.๐๗๔ | ๖๘๑.๔๕๘ | ๗๐๕.๒๖๒ | ๗๑๔.๓๔๑ | ๗๑๙.๓๓๐*              |
| ไทย                                         | ๓๒.๓๙๘  | ๓๕.๗๐๓  | ๓๘.๑๐๓  | ๓๘.๐๐๐  | ๓๘.๒๔๗                |
| - นาปี                                      | ๒๓.๔๓๑  | ๒๕.๔๔๒  | ๒๕.๘๖๗  | ๒๗.๒๒๔  | ๒๘.๑๗๑                |
| - นาปรัง                                    | ๘.๙๖๗   | ๑๐.๒๖๑  | ๑๒.๒๓๕  | ๑๐.๗๖๖  | ๑๐.๒๒๕                |
| ความต้องการ                                 | ๑๘.๓๖๔  | ๑๕.๗๕๘  | ๑๓.๙๐๙  | ๑๔.๐๓๐  | ๑๔.๑๐๐                |
| ส่งออก (มค.-ธค.) (ล้านตันข้าวสาร)           | ๒๕๕๒    | ๒๕๕๓    | ๒๕๕๔    | ๒๕๕๕    | ๒๕๕๖                  |
| เป็นปีปฏิทิน                                | ๘.๕๙๓   | ๙.๐๔๗   | ๑๐.๖๖๖  | ๖.๙๕๔   | ๖.๙๗๐                 |
| มูลค่าส่งออก (ล้านบาท)                      | ๑๗๑,๗๑๙ | ๑๖๘,๖๓๔ | ๑๙๒,๙๕๖ | ๑๔๗,๐๖๒ | ๑๓๗,๘๖๑               |
| ปริมาณคงเหลือ                               | -       | -       | -       | -       | -                     |
| * ข้อมูลพยากรณ์ของกระทรวงเกษตรสหรัฐฯ (USDA) |         |         |         |         |                       |
| ราคา (บาท/ตัน) (พย.- ตค.)                   |         |         |         |         | ( พย.-มีค.)           |
| - ข้าวเปลือกเจ้าหอมมะลิ                     | ๑๔,๑๖๔  | ๑๔,๑๐๖  | ๑๓,๗๐๒  | ๑๕,๒๘๙  | ๑๔,๔๔๑                |
| - ข้าวเปลือกเจ้านาปี ๕%                     | ๙,๕๒๑   | ๙,๗๐๑   | ๘,๖๒๙   | ๑๐,๑๑๙  | ๘,๒๑๑                 |
| - ข้าวเปลือกเจ้าเหนียว                      | ๗,๕๗๑   | ๑๓,๒๙๙  | ๑๕,๔๘๗  | ๑๓,๔๐๓  | ๑๒,๕๑๙                |
| - ข้าวเปลือกเจ้านาปรัง (มค.-ธค.)            | ๙,๖๖๕   | ๘,๑๒๗   | ๘,๘๒๕   | ๑๐,๕๖๑  | ๗,๕๕๕                 |
| ต้นทุนการผลิต (บาท/ตัน)                     |         |         |         |         |                       |
| ข้าวเปลือกหอมมะลิ                           | ๑๐,๒๒๔  | ๑๐,๗๙๑  | ๑๑,๗๒๕  | ๑๒,๔๘๑  | ๑๒,๘๕๒                |
| ข้าวเปลือกเจ้านาปี                          | ๖,๗๗๘   | ๗,๖๐๘   | ๙,๐๖๗   | ๙,๓๐๗   | ๙,๔๘๕                 |
| ข้าวเปลือกเหนียว                            | ๘,๘๙๖   | ๙,๒๐๖   | ๑๐,๖๒๔  | ๑๐,๗๗๗  | ๑๑,๒๙๐                |
| ข้าวเปลือกนาปรัง                            | ๗,๙๑๓   | ๗,๗๗๖   | ๘,๒๓๐   | ๘,๗๐๙   | -                     |

๒. สถานการณ์การผลิต กระทรวงเกษตรและสหกรณ์พยากรณ์การผลิตข้าวเปลือกนาปรังปี ๒๕๕๗ ดังนี้

พื้นที่เพาะปลูก ผลผลิตข้าวเปลือกนาปรัง ปี ๒๕๕๗

| ภาค                | พื้นที่เพาะปลูก (ล้านไร่) |        |        | ผลผลิต (ล้านตัน) |        |        |
|--------------------|---------------------------|--------|--------|------------------|--------|--------|
|                    | ๒๕๕๖                      | ๒๕๕๗   | Δ %    | ๒๕๕๖             | ๒๕๕๗   | Δ %    |
| รวมทั้งประเทศ      | ๑๖.๐๘๗                    | ๑๕.๘๔๗ | -๑.๔๙  | ๑๐.๗๖๖           | ๑๐.๒๒๕ | -๕.๐๓  |
| เหนือ              | ๗.๐๙๐                     | ๖.๒๕๗  | -๑๑.๗๕ | ๔.๗๕๒            | ๓.๙๘๓  | -๑๖.๑๘ |
| ตะวันออกเฉียงเหนือ | ๑.๖๘๒                     | ๒.๖๘๙  | ๕๙.๘๗  | ๐.๘๓๕            | ๑.๔๖๔  | ๗๕.๓๓  |
| กลาง               | ๖.๙๑๕                     | ๖.๕๒๔  | -๕.๖๕  | ๔.๙๖๑            | ๔.๕๗๒  | -๗.๘๔  |
| ใต้                | ๐.๔๐๐                     | ๐.๓๗๖  | -๖.๐๐  | ๐.๒๑๘            | ๐.๒๐๖  | -๕.๕๐  |

ที่มา : สำนักงานเศรษฐกิจการเกษตร ณ เดือนมีนาคม ๒๕๕๗

กระทรวงเกษตรและสหกรณ์พยากรณ์เดือนมีนาคม ๒๕๕๗ ผลผลิตข้าวเปลือกนาปรัง ปีการเพาะปลูก ๒๕๕๗ มีเนื้อที่เพาะปลูก รวมทั้งประเทศ ๑๕.๘๔๗ ล้านไร่ ลดลง จากปีที่แล้ว ๐.๒๔๐ ล้านไร่ หรือร้อยละ ๑.๕๐ ผลผลิตมีประมาณ ๑๐.๒๒๕ ล้านตันข้าวเปลือก ลดลง จากปีที่แล้ว ๐.๕๔๑ ล้านตันข้าวเปลือก หรือร้อยละ ๕.๐๓ ผลผลิตเฉลี่ย ทั้งประเทศ ๖๔๕ กิโลกรัมต่อไร่ ลดลง จากปีที่แล้ว ๒๔ กิโลกรัมต่อไร่หรือร้อยละ ๓.๕๙ เนื้อที่เพาะปลูกลดลงเนื่องจากปริมาณน้ำไม่เพียงพอต่อการเพาะปลูกจากสภาพอากาศแห้งแล้ง จะมีผลผลิตออกสู่ตลาดตั้งแต่เดือนมีนาคม ๒๕๕๗ และออกสู่ตลาดมากสุดในเดือน เมษายน - พฤษภาคม ๒๕๕๗ รวมประมาณ ๕.๘๒๘ ล้านตันข้าวเปลือก หรือประมาณร้อยละ ๕๗.๐๐ ของผลผลิตข้าวนาปรัง ปี ๒๕๕๗

### ๓. ภาวะและราคาข้าว

ในช่วงเดือนกุมภาพันธ์ ๒๕๕๗ ราคามีความเคลื่อนไหวตามภาวะตลาด ดังนี้ ข้าวเปลือกหอมมะลิ (ชนิด สีได้ตันข้าว ๓๖ กรัม) ราคาข้าวเพิ่มขึ้นจากตันละ ๑๔,๒๕๗ บาท เป็นตันละ ๑๔,๓๘๙ บาท และข้าวเปลือกเหนียว ๑๐% เมล็ดยาว ราคาเพิ่มขึ้นจากตันละ ๑๒,๔๓๐ บาท เป็นตันละ ๑๒,๕๓๐ บาท ข้าวเปลือกเจ้า ๕% ราคาตกลงจากตันละ ๘,๒๕๕ บาท เป็นตันละ ๘,๒๕๐ บาท มีผลผลิตข้าวนาปี ปี ๒๕๕๖/๕๗ ออกสู่ตลาดน้อยลงภาครัฐได้ดำเนินมาตรการรับจำนำแต่เนื่องจากได้กำหนดวงเงินรับจำนำของเกษตรกรรายละไม่เกิน ๓๕๐,๐๐๐ บาท ส่งผลให้เกษตรกรมีข้าวเปลือกส่วนเกินนำไปจำหน่ายในตลาดทั่วไปราคาจึงมีแนวโน้มลดลง ประกอบกับรัฐบาลมีการระบายข้าวสารในสต็อกออกสู่ตลาดเพื่อการบริโภคในประเทศและส่งออกอย่างต่อเนื่อง แต่ตลาดต่างประเทศมีความต้องการซื้อค่อนข้างน้อยเพราะคาดว่าราคาข้าวสารในประเทศไทยยังมีแนวโน้มลดลงอีก

### ๔. การส่งออก

หน่วย ปริมาณ: ล้านตัน

มูลค่า : ล้านบาท

|                            | ปี ๒๕๕๓ | ปี ๒๕๕๔ | ปี ๒๕๕๕ | ปี ๒๕๕๖ | ปี ๒๕๕๗ |
|----------------------------|---------|---------|---------|---------|---------|
| ปริมาณการส่งออก (มค.- ธค.) | ๙.๐๔๗   | ๑๐.๖๖๖  | ๖.๙๕๔   | ๖.๙๗๐   | ๘.๐*    |
| ณ ๑มค. - ๓๑ มี.ค.          | -       | -       | -       | ๑.๕๔๗   | ๒.๐๓๐   |
| มูลค่าส่งออก (มค.- ธค.)    | ๑๖๘,๖๓๔ | ๑๙๒,๙๕๖ | ๑๔๗,๐๘๒ | ๑๓๗,๘๖๑ | -       |
| ณ ๑ มค. - ๓๑ มี.ค.         | -       | -       | -       | ๓๔,๒๖๐  | ๓๔,๔๐๗  |

ปี ๒๕๕๗ กระทรวงพาณิชย์กำหนดเป้าหมายการส่งออกข้าวปริมาณ ๘.๐ ล้านตันข้าวสาร ขณะที่กระทรวงเกษตรและสหกรณ์ คาดว่าจะส่งออกได้ประมาณ ๘.๕ ล้านตันข้าวสาร การส่งออกตั้งแต่วันที่ ๑ ม.ค. - ๓๑ มี.ค.๕๗ มีปริมาณ ๒.๐๓๐ ล้านตันข้าวสาร คิดเป็นร้อยละ ๒๕.๓๘ ของเป้าหมายส่งออก เป็นมูลค่า ๓๔,๔๐๗ ล้านบาท (หรือ ๑,๐๖๘ ล้านเหรียญสหรัฐฯ)

### ๕. สภาพปัญหาและสาเหตุ

๕.๑ ผลผลิตส่วนใหญ่ออกสู่ตลาดพร้อมกันมากและกระจุกตัวในช่วงต้นฤดู จากการที่ตลาดโลกมีความต้องการข้าวและธัญพืชชะลอตัว ประเทศผู้ผลิตสำคัญมีผลผลิตเพิ่มขึ้น จะส่งผลให้ราคาปรับตัวลดลง

๕.๒ การค้าข้าวในตลาดโลกราคามีแนวโน้มลดลง เนื่องจากทั้งผู้ส่งออกและผู้นำเข้าสำคัญ เช่น จีน พม่า บังคลาเทศ มีผลผลิตเพิ่มขึ้น ส่วนอินเดียหันมาส่งออกข้าวเพิ่มขึ้นหลังจากที่ยกเลิกการส่งออกข้าวขาวที่มีใช้บาสมาติมา ๓ ปี ข้าวอินเดียมีราคาถูกกว่า ขณะที่ไทยดำเนินโครงการรับจำนำข้าวเปลือกเกษตรกรหันมาเพาะปลูกเพิ่มขึ้นเนื่องจากราคาสูง แต่มีผลให้สต็อกของรัฐบาลเพิ่มขึ้น

๕. ๓ ราคาข้าวส่งออกของไทยมีแนวโน้มลดลง เนื่องจากรัฐบาลมีการระบายข้าวในสต็อกออกสู่ตลาดเพื่อการบริโภคในประเทศและส่งออกในปริมาณมากและอย่างต่อเนื่อง ขณะที่ผู้ประกอบการค้าและผู้ส่งออกมีความต้องการซื้อเพื่อจำหน่ายและส่งมอบในแต่ละครั้งไม่มากนัก

## ๖. โครงการรับจำนำข้าวเปลือกนาปี ปีการผลิต ๒๕๕๖/๕๗ (ครั้งที่ ๑)

กชช. อนุมัติกรอบชนิด ราคา ปริมาณ ระยะเวลา วิธีการ หลักเกณฑ์ เงื่อนไข และงบประมาณการดำเนินโครงการรับจำนำข้าวเปลือกนาปี ปีการผลิต ๒๕๕๖/๕๗ และนำเสนอคณะรัฐมนตรีเพื่อทราบกรอบ วิธีการ หลักเกณฑ์ เงื่อนไขและพิจารณาอนุมัติงบประมาณดำเนินการโครงการต่อไป ดังนี้

๖.๑ ระยะเวลาดำเนินการรับจำนำ ๑ ตุลาคม ๒๕๕๖ - ๒๘ กุมภาพันธ์ ๒๕๕๗ ระยะเวลาไถ่ถอน ๔ เดือน นับถัดจากเดือนที่รับจำนำ ระยะเวลาโครงการ ๑ ตุลาคม ๒๕๕๖ - ๓๐ พฤศจิกายน ๒๕๕๗ (ภาคใต้ ๑ ตุลาคม ๒๕๕๖ - ๓๑ กรกฎาคม ๒๕๕๗)

๖.๒ ชนิดและราคารับจำนำข้าวเปลือกนาปี ปีการผลิต ๒๕๕๖/๕๗ (ครั้งที่ ๑) ราคาจำนำ เช่นเดียวกับข้าวเปลือกนาปี ปีการผลิต ๒๕๕๕/๕๖ ณ ความชื้นไม่เกิน ๑๕% ดังนี้

|                                                                          |       |        |     |
|--------------------------------------------------------------------------|-------|--------|-----|
| (๑) ข้าวเปลือกหอมมะลิ (๔๒ กรัม)                                          | ตันละ | ๒๐,๐๐๐ | บาท |
| (๒) ข้าวเปลือกหอมจังหวัด (๔๐ กรัม)<br>(ข้าวหอมมะลินอกพื้นที่ ๒๓ จังหวัด) | ตันละ | ๑๘,๐๐๐ | บาท |
| (๓) ข้าวเปลือกปทุมธานี (๔๒ กรัม)                                         | ตันละ | ๑๖,๐๐๐ | บาท |
| (๔) ข้าวเปลือกเหนียว ๑๐% เมล็ดยาว                                        | ตันละ | ๑๖,๐๐๐ | บาท |
| ข้าวเปลือกเหนียว ๑๐% เมล็ดสั้น                                           | ตันละ | ๑๕,๐๐๐ | บาท |
| (๕) ข้าวเปลือกเจ้า ๑๐๐%                                                  | ตันละ | ๑๕,๐๐๐ | บาท |
| ข้าวเปลือกเจ้า ๕%                                                        | ตันละ | ๑๔,๘๐๐ | บาท |
| ข้าวเปลือกเจ้า ๑๐%                                                       | ตันละ | ๑๔,๖๐๐ | บาท |
| ข้าวเปลือกเจ้า ๑๕%                                                       | ตันละ | ๑๔,๒๐๐ | บาท |
| ข้าวเปลือกเจ้า ๒๕%                                                       | ตันละ | ๑๓,๘๐๐ | บาท |

หมายเหตุ : ๑) ราคารับจำนำ ขป.หอมมะลิ ขป.หอมจังหวัด ขป.หอมมปทุมธานี ให้ปรับเพิ่ม-ลดตามจำนวนกรัม ในอัตรากรัมละ ๒๐๐ บาท

๒) ราคารับจำนำข้าวเปลือกเหนียว ให้ปรับเพิ่ม-ลดตามจำนวนกรัม โดย ข้าวเปลือกเหนียวเมล็ดยาว ในอัตรากรัมละ ๑๖๐ บาท และเมล็ดสั้นในอัตรากรัมละ ๑๕๐ บาท

๖.๓ เป้าหมายการรับจำนำข้าวเปลือก ปริมาณ ๑๖.๕ ล้านตันข้าวเปลือก วงเงิน ๖๗๐,๐๐๐ ล้านบาท เกษตรกรจำนำได้ไม่เกินวงเงินรายละ ๓๕๐,๐๐๐ บาท

๖.๔ ผลการดำเนินการรับจำนำข้าวเปลือกข้าวเปลือกนาปี ปีการผลิต ๒๕๕๖/๕๗ (ครั้งที่ ๑) ตั้งแต่วันที่ ๑ ตุลาคม ๒๕๕๖ - ๓๑ มีนาคม ๒๕๕๗ (ภาคอื่นๆ สิ้นสุดการรับจำนำเมื่อวันที่ ๒๘ ก.พ.๒๕๕๗ ยกเว้นภาคใต้จะสิ้นสุดการรับจำนำในวันที่ ๓๑ ก.ค.๒๕๕๗) มีเกษตรกรขึ้นทะเบียนออกใบรับรอง จำนวน ๓,๐๔๗,๘๐๔ ราย มีโรงสีเข้าร่วมโครงการ ๘๓๒ ราย เปิดจุดรับจำนำในพื้นที่ จำนวน ๗๙๗ จุด (แยกเป็น อคส. ๖๗๓ จุด และ อ.ต.ก. ๑๒๔ จุด) และเปิดจุดนอกพื้นที่ ๖๓๘ จุด (แยกเป็น อคส. ๕๕๑ จุด และ อ.ต.ก. ๘๗ จุด) ผลการรับจำนำข้าวเปลือกรวมทั้งสิ้น จำนวน ๑๑,๖๑๗,๐๓๑ ตัน แยกเป็น ข้าวเปลือกเจ้า ๖,๗๘๐,๕๗๔ ตัน ข้าวเปลือกหอมมะลิ ๓,๖๘๓,๖๘๖ ตัน ข้าวเปลือกหอมจังหวัด ๔๗๗,๗๑๘ ตัน ข้าวเปลือกปทุมธานี ๑๑๔,๘๘๔ ตัน และข้าวเปลือกเหนียว ๕๖๐,๒๐๔ ตัน เป็นการจำนำไปประทวน ๑,๙๔๙,๐๗๗ ฉบับ จำนำยุ่งฉาง ๒๗๑ ราย อ.ก.ส. จ่ายเงินให้เกษตรกรแล้ว (ณ ๒๖ มี.ค.๕๗) จำนวน ๗๒๗,๔๐๕ สัญญา เป็นเงิน ๗๙,๑๑๘.๗๗๔ ล้านบาท

\*\*\*\*\*

กองส่งเสริมการค้าสินค้าเกษตร ๒  
กรมการค้าภายใน  
เมษายน ๒๕๕๗



## สรุปปริมาณการส่งออกข้าวออกไปต่างประเทศรายเดือน

หน่วย: ปริมาณ/เมตริกตัน  
มูลค่า/ล้านบาท

| เดือน                 | 2543             | 2544             | 2545             | 2546             | 2547              | 2548             | 2549             | 2550             | 2551              | 2552             | 2553             | 2554              | 2555             | 2556             | 2557             |
|-----------------------|------------------|------------------|------------------|------------------|-------------------|------------------|------------------|------------------|-------------------|------------------|------------------|-------------------|------------------|------------------|------------------|
| มค.                   | 453,860          | 542,617          | 683,545          | 580,091          | 550,232           | 764,497          | 579,501          | 622,942          | 1,022,849         | 637,657          | 714,545          | 922,322           | 439,677          | 575,136          | 689,933          |
| กพ.                   | 531,032          | 468,532          | 531,389          | 544,549          | 704,296           | 588,663          | 585,601          | 591,362          | 1,049,697         | 674,909          | 694,823          | 972,565           | 620,732          | 475,423          | 758,058          |
| มีค.                  | 495,392          | 376,301          | 571,122          | 482,455          | 821,005           | 591,762          | 626,015          | 743,386          | 1,136,239         | 724,700          | 727,023          | 1,126,477         | 601,101          | 496,584          | 582,010          |
| <b>ไตรมาสแรก</b>      | <b>1,480,284</b> | <b>1,387,450</b> | <b>1,786,056</b> | <b>1,607,095</b> | <b>2,075,533</b>  | <b>1,944,922</b> | <b>1,791,117</b> | <b>1,957,690</b> | <b>3,208,785</b>  | <b>2,037,266</b> | <b>2,136,391</b> | <b>3,021,364</b>  | <b>1,661,510</b> | <b>1,547,143</b> | <b>2,030,001</b> |
| เมย.                  | 403,915          | 547,252          | 483,273          | 556,881          | 800,361           | 588,838          | 599,232          | 703,758          | 816,424           | 718,453          | 581,043          | 949,015           | 591,075          | 498,076          |                  |
| พค.                   | 557,074          | 634,543          | 646,631          | 586,875          | 831,376           | 597,570          | 665,334          | 683,554          | 1,006,026         | 807,154          | 691,965          | 1,195,846         | 687,503          | 499,551          |                  |
| มิย.                  | 396,904          | 611,925          | 498,500          | 532,499          | 946,430           | 588,818          | 659,296          | 729,510          | 954,388           | 859,166          | 617,007          | 1,172,984         | 530,555          | 514,568          |                  |
| <b>ไตรมาสที่ 2</b>    | <b>1,357,893</b> | <b>1,793,720</b> | <b>1,628,404</b> | <b>1,676,255</b> | <b>2,578,167</b>  | <b>1,775,226</b> | <b>1,923,862</b> | <b>2,116,822</b> | <b>2,776,838</b>  | <b>2,384,773</b> | <b>1,890,015</b> | <b>3,317,845</b>  | <b>1,809,133</b> | <b>1,512,195</b> | <b>0</b>         |
| กค.                   | 544,933          | 523,064          | 533,432          | 684,057          | 1,003,889         | 561,690          | 553,948          | 624,703          | 890,492           | 649,865          | 680,932          | 990,218           | 499,841          | 594,874          |                  |
| ศค.                   | 493,681          | 699,300          | 574,400          | 699,916          | 738,805           | 628,221          | 525,788          | 641,321          | 790,060           | 724,961          | 587,445          | 870,839           | 508,596          | 664,405          |                  |
| กย.                   | 521,024          | 722,541          | 565,366          | 633,782          | 879,905           | 560,741          | 624,922          | 836,384          | 709,319           | 728,394          | 839,410          | 823,516           | 551,803          | 610,117          |                  |
| <b>ไตรมาสที่ 3</b>    | <b>1,559,638</b> | <b>1,944,905</b> | <b>1,673,198</b> | <b>2,017,755</b> | <b>2,622,599</b>  | <b>1,750,652</b> | <b>1,704,658</b> | <b>2,102,408</b> | <b>2,389,871</b>  | <b>2,103,220</b> | <b>2,107,787</b> | <b>2,684,573</b>  | <b>1,560,240</b> | <b>1,869,396</b> | <b>0</b>         |
| ตค.                   | 697,394          | 813,038          | 908,034          | 716,841          | 1,089,458         | 600,084          | 697,756          | 1,101,638        | 604,910           | 684,351          | 890,753          | 606,763           | 740,224          | 630,770          |                  |
| พย.                   | 727,417          | 805,751          | 682,724          | 727,684          | 964,682           | 592,664          | 663,253          | 1,168,506        | 437,476           | 654,837          | 954,300          | 505,995           | 642,149          | 642,866          |                  |
| ธค.                   | 776,768          | 800,503          | 567,222          | 851,784          | 809,786           | 640,798          | 640,010          | 1,110,318        | 593,154           | 728,383          | 1,068,140        | 529,580           | 541,257          | 767,708          |                  |
| <b>ไตรมาสที่ 4</b>    | <b>2,201,579</b> | <b>2,419,292</b> | <b>2,157,980</b> | <b>2,296,309</b> | <b>2,863,926</b>  | <b>1,833,546</b> | <b>2,001,019</b> | <b>3,380,462</b> | <b>1,635,540</b>  | <b>2,067,571</b> | <b>2,913,193</b> | <b>1,642,338</b>  | <b>1,923,630</b> | <b>2,041,344</b> | <b>0</b>         |
| <b>ปริมาณรวม</b>      | <b>6,599,394</b> | <b>7,545,367</b> | <b>7,245,638</b> | <b>7,597,414</b> | <b>10,140,225</b> | <b>7,304,346</b> | <b>7,420,656</b> | <b>9,557,382</b> | <b>10,011,034</b> | <b>8,592,830</b> | <b>9,047,386</b> | <b>10,666,120</b> | <b>6,954,513</b> | <b>6,970,078</b> | <b>2,030,001</b> |
| <b>มูลค่ารวม</b>      | <b>68,102</b>    | <b>69,261</b>    | <b>67,193</b>    | <b>76,368</b>    | <b>110,376</b>    | <b>90,874</b>    | <b>97,349</b>    | <b>123,700</b>   | <b>200,892</b>    | <b>171,719</b>   | <b>168,634</b>   | <b>192,956</b>    | <b>147,082</b>   | <b>137,861</b>   | <b>34,407</b>    |
| <b>มูลค่าล้าน\$US</b> |                  |                  |                  |                  |                   |                  |                  | <b>3,592</b>     | <b>6,112</b>      | <b>6,027</b>     | <b>5,345</b>     | <b>6,389</b>      | <b>4,764</b>     | <b>4,555</b>     | <b>1,068</b>     |

ที่มา : สภาหอการค้าแห่งประเทศไทย (ตั้งแต่ปี 2541 - ปัจจุบันเป็นข้อมูลจากกรมการค้าต่างประเทศ)

กรมการค้าภายใน

Exp001-1-ราคาข้าว Top Hit /vv/D65

Update ณ. 8.57

## ราคาข้าวเปลือกหอมมะลิ ที่โรงสีรับซื้อในส่วนภูมิภาค

FILE : PX004

หน่วย : บาท/ตัน

| ปี   | มค.    | กพ.    | มีค.   | เมย.   | พค.    | มิย.   | กค.    | สค.    | กย.    | ตค.    | พย.    | ธค.    | เฉลี่ย |
|------|--------|--------|--------|--------|--------|--------|--------|--------|--------|--------|--------|--------|--------|
| 2545 | 5,216  | 5,410  | 5,472  | 5,550  | 5,625  | 6,248  | 6,735  | 6,785  | 6,874  | 6,758  | 6,340  | 6,375  | 6,116  |
| 2546 | 6,425  | 6,778  | 7,560  | 7,850  | 7,990  | 8,340  | 8,465  | 8,818  | 9,315  | 8,950  | 7,980  | 8,665  | 8,095  |
| 2547 | 9,376  | 9,175  | 9,270  | 9,567  | 9,249  | 8,743  | 7,957  | 7,718  | 7,407  | 7,178  | 7,738  | 7,695  | 8,423  |
| 2548 | 7,885  | 7,959  | 8,001  | 7,999  | 7,909  | 7,689  | 7,696  | 8,000  | 8,014  | 7,863  | 7,683  | 7,600  | 7,858  |
| 2549 | 7,500  | 7,833  | 8,151  | 8,157  | 8,305  | 8,315  | 8,812  | 8,975  | 9,023  | 8,980  | 8,364  | 8,291  | 8,392  |
| 2550 | 8,680  | 8,788  | 8,930  | 8,955  | 8,913  | 8,961  | 9,033  | 9,025  | 9,058  | 9,118  | 9,348  | 10,297 | 9,092  |
| 2551 | 10,500 | 12,175 | 13,108 | 18,497 | 18,576 | 15,111 | 14,758 | 13,658 | 13,761 | 13,649 | 11,910 | 12,276 | 13,998 |
| 2552 | 13,575 | 14,061 | 14,246 | 14,254 | 13,998 | 14,067 | 15,006 | 15,380 | 15,649 | 15,546 | 13,894 | 14,862 | 14,545 |
| 2553 | 14,984 | 14,643 | 14,060 | 13,839 | 13,475 | 12,983 | 13,585 | 13,933 | 14,567 | 14,443 | 13,928 | 13,741 | 14,015 |
| 2554 | 13,502 | 13,358 | 12,831 | 12,913 | 12,925 | 13,107 | 13,885 | 14,169 | 14,783 | 15,287 | 15,401 | 15,382 | 13,962 |
| 2555 | 15,297 | 15,187 | 15,171 | 15,165 | 15,153 | 15,242 | 15,304 | 15,333 | 15,403 | 15,432 | 15,285 | 15,218 | 15,266 |
| 2556 | 15,627 | 15,845 | 15,921 | 15,910 | 15,780 | 15,760 | 15,713 | 15,311 | 15,303 | 15,566 | 15,237 | 14,105 | 15,507 |
| 2557 | 14,257 | 14,373 | 14,235 |        |        |        |        |        |        |        |        |        | 14,288 |

หมายเหตุ : เป็นราคารับซื้อเฉลี่ยหน้าโรงสีจังหวัดสุรินทร์ อุดรธานี อุบลราชธานี และนครราชสีมา (ชนิดสีได้ต้นข้าว 36 กรัม)

## ราคาข้าวเปลือกเหนียว (เมล็ดยาว) ที่โรงสีรับซื้อในส่วนภูมิภาค

หน่วย : บาท/ตัน

| ปี   | มค.    | กพ.    | มีค.   | เมย.   | พค.    | มิย.   | กค.    | สค.    | กย.    | ตค.    | พย.    | ธค.    | เฉลี่ย |
|------|--------|--------|--------|--------|--------|--------|--------|--------|--------|--------|--------|--------|--------|
| 2545 | 5,063  | 5,124  | 5,112  | 5,374  | 5,657  | 5,781  | 5,913  | 6,155  | 6,293  | 6,073  | 5,568  | 5,236  | 5,612  |
| 2546 | 5,397  | 5,774  | 5,950  | 6,000  | 6,058  | 6,229  | 6,576  | 6,923  | 7,125  | 6,248  | 6,220  | 6,367  | 6,239  |
| 2547 | 6,730  | 6,510  | 6,514  | 6,669  | 6,742  | 6,600  | 6,600  | 6,540  | 6,209  | 5,940  | 6,100  | 5,945  | 6,425  |
| 2548 | 6,235  | 6,300  | 6,300  | 6,300  | 6,300  | 6,300  | 6,300  | 6,500  | 6,452  | 6,015  | 5,700  | 6,030  | 6,228  |
| 2549 | 6,774  | 6,979  | 7,200  | 7,331  | 7,500  | 7,679  | 9,100  | 9,464  | 10,020 | 10,262 | 10,567 | 10,258 | 8,595  |
| 2550 | 11,367 | 11,300 | 11,329 | 11,447 | 11,920 | 12,667 | 12,700 | 12,700 | 12,700 | 12,700 | 9,250  | 9,041  | 11,593 |
| 2551 | 8,691  | 8,860  | 9,862  | 12,664 | 10,279 | 9,293  | 8,698  | 7,903  | 7,582  | 6,991  | 6,120  | 6,902  | 8,654  |
| 2552 | 7,691  | 7,903  | 7,636  | 7,547  | 7,331  | 7,385  | 7,919  | 7,814  | 8,247  | 8,361  | 9,229  | 11,921 | 8,249  |
| 2553 | 12,105 | 12,060 | 11,773 | 12,163 | 13,077 | 13,398 | 14,934 | 15,805 | 16,295 | 16,824 | 15,966 | 14,164 | 14,047 |
| 2554 | 14,711 | 15,073 | 15,783 | 15,619 | 15,790 | 16,117 | 16,662 | 16,049 | 15,244 | 14,662 | 13,104 | 13,502 | 15,193 |
| 2555 | 13,817 | 13,576 | 13,461 | 13,274 | 13,448 | 13,539 | 13,380 | 13,406 | 13,579 | 12,747 | 12,145 | 12,423 | 13,233 |
| 2556 | 13,292 | 13,617 | 13,727 | 13,531 | 13,708 | 13,978 | 13,922 | 14,170 | 14,480 | 13,541 | 12,715 | 12,338 | 13,585 |
| 2557 | 12,430 | 12,530 | 12,580 |        |        |        |        |        |        |        |        |        | 12,513 |

หมายเหตุ : เป็นราคารับซื้อเฉลี่ยหน้าโรงสีจังหวัดอุดรธานี กาฬสินธุ์ ขอนแก่น และชัยภูมิ

สำนักส่งเสริมการค้าสินค้าเกษตร

กุมภาพันธ์ 2557

px(รวม)/Tophit/vv/d65



## ราคาข้าวเปลือกเจ้านาปรัง ความชื้น 15% ตลาดก้านทร้ง / ทำข้าวลาตยาว

FILE : PX 008

หน่วย : บาท/ตัน

| ปี   | มค. | กพ.   | มีค.   | เมย.   | พค.    | มิย.   | กค.    | สค.    | กย.    | ตค.    | พย. | ธค. | เฉลี่ย |
|------|-----|-------|--------|--------|--------|--------|--------|--------|--------|--------|-----|-----|--------|
| 2545 |     |       | 4,576  | 4,606  | 4,845  | 4,956  | 4,750  | 4,640  | 4,650  | 4,681  |     |     | 4,713  |
| 2546 |     |       | 4,580  | 4,550  | 4,550  | 4,731  | 4,902  | 4,713  | 4,707  | 4,603  |     |     | 4,667  |
| 2547 |     | 4,850 | 5,065  | 5,254  | 5,250  | 5,250  | 5,446  | 5,998  | 5,906  | 6,050  |     |     | 5,452  |
| 2548 |     |       | 6,365  | 6,888  | 6,900  | 6,882  | 6,750  | 6,688  | 6,983  | 6,950  |     |     | 6,801  |
| 2549 |     |       | 6,850  | 6,850  | 6,850  | 6,850  | 6,859  | 6,935  | 6,408  | 6,030  |     |     | 6,704  |
| 2550 |     |       | 6,243  | 6,323  | 6,174  | 6,233  | 6,250  | 6,250  | 6,250  | 6,250  |     |     | 6,247  |
| 2551 |     |       | 10,423 | 13,086 | 12,952 | 12,522 | 12,440 | 12,258 | 12,033 | 11,850 |     |     | 12,196 |
| 2552 |     |       | 9,997  | 10,319 | 10,061 | 10,120 | 10,538 | 9,790  | 9,200  |        |     |     | 10,004 |
| 2553 |     |       | 8,850  | 7,790  | 7,988  | 7,950  | 7,979  | 8,450  | 8,473  | 8,175  |     |     | 8,207  |
| 2554 |     |       |        | 8,150  | 8,150  | 8,450  | 9,095  | 9,543  | 10,164 | 9,900  |     |     | 9,065  |
| 2555 |     |       | 9,202  | 10,176 | 11,529 | 11,750 | 11,195 | 11,036 | 11,584 |        |     |     | 10,925 |
| 2556 |     |       |        |        | 10,710 | 10,800 | 10,776 | 10,607 | 9,431  |        |     |     | 10,465 |
| 2557 |     |       | 7,555  |        |        |        |        |        |        |        |     |     | 7,555  |

หมายเหตุ : ตั้งแต่เดือนกุมภาพันธ์ 47 เป็นต้นไป เป็นราคาที่ตลาดกลางทำข้าวลาตยาว

## ราคาข้าวเปลือกเจ้านาปรัง ความชื้น 15% ตลาดกลางจังหวัดพิษณุโลก

หน่วย : บาท/ตัน

| ปี   | มค.   | กพ.   | มีค.   | เมย.   | พค.    | มิย.   | กค.    | สค.    | กย.    | ตค.    | พย. | ธค. | เฉลี่ย |
|------|-------|-------|--------|--------|--------|--------|--------|--------|--------|--------|-----|-----|--------|
| 2545 | 4,439 | 4,617 | 4,571  | 4,589  | 4,610  | 4,635  | 4,492  | 4,410  | 4,425  | 4,492  |     |     | 4,528  |
| 2546 |       |       | 4,490  | 4,475  | 4,586  | 4,689  | 4,687  | 4,578  | 4,648  |        |     |     | 4,593  |
| 2547 |       | 4,740 | 5,048  | 5,131  | 5,317  | 5,373  | 5,448  | 5,670  | 5,775  | 5,775  |     |     | 5,364  |
| 2548 |       |       | 6,346  | 6,475  | 6,475  | 6,475  | 6,475  | 6,475  | 6,543  | 6,775  |     |     | 6,505  |
| 2549 |       |       | 6,663  | 6,475  | 6,475  | 6,475  | 6,475  | 6,475  | 6,335  | 5,575  |     |     | 6,369  |
| 2550 |       |       | 6,023  | 6,215  | 6,285  | 6,150  | 6,150  | 6,150  | 6,130  | 6,061  |     |     | 6,146  |
| 2551 |       |       | 10,533 | 13,803 | 13,642 | 12,321 | 12,500 | 11,917 | 11,773 | 10,580 |     |     | 12,134 |
| 2552 |       |       | 9,750  | 9,450  | 9,750  | 9,750  | 9,750  | 9,750  | 9,532  | 8,438  |     |     | 9,521  |
| 2553 |       |       | 8,735  | 7,491  | 7,658  | 7,900  | 8,111  | 8,095  | 8,186  | 8,195  |     |     | 8,046  |
| 2554 |       |       | 7,800  | 8,003  | 7,939  | 8,150  | 8,789  | 9,261  | 9,750  | 10,400 |     |     | 8,762  |
| 2555 |       |       | 9,750  | 9,897  | 10,119 | 10,500 | 10,341 | 10,278 | 10,500 |        |     |     | 10,198 |
| 2556 |       |       |        | 10,250 | 10,250 | 10,250 | 10,214 | 9,881  | 9,348  |        |     |     | 10,032 |
| 2557 |       |       |        |        |        |        |        |        |        |        |     |     |        |

## ราคาข้าวเปลือกนาปรัง ความชื้น 15 %เฉลี่ย ทำข้าวลาตยาวและจังหวัดพิษณุโลก

หน่วย : บาท/ตัน

| ปี   | มค.   | กพ.   | มีค.   | เมย.   | พค.    | มิย.   | กค.    | สค.    | กย.    | ตค.    | พย. | ธค. | เฉลี่ย |
|------|-------|-------|--------|--------|--------|--------|--------|--------|--------|--------|-----|-----|--------|
| 2545 | 4,439 | 4,617 | 4,574  | 4,598  | 4,728  | 4,793  | 4,621  | 4,525  | 4,538  | 4,587  |     |     | 4,602  |
| 2546 |       |       | 4,535  | 4,513  | 4,568  | 4,710  | 4,795  | 4,646  | 4,678  | 4,603  |     |     | 4,631  |
| 2547 |       | 4,795 | 5,057  | 5,193  | 5,284  | 5,312  | 5,447  | 5,834  | 5,841  | 5,913  |     |     | 5,408  |
| 2548 |       |       | 6,355  | 6,682  | 6,688  | 6,679  | 6,613  | 6,582  | 6,764  | 6,863  |     |     | 6,653  |
| 2549 |       |       | 6,757  | 6,663  | 6,663  | 6,663  | 6,667  | 6,705  | 6,372  | 5,803  |     |     | 6,537  |
| 2550 |       |       | 6,137  | 6,268  | 6,230  | 6,192  | 6,200  | 6,200  | 6,190  | 6,156  |     |     | 6,197  |
| 2551 |       |       | 10,478 | 13,445 | 13,297 | 12,422 | 12,470 | 12,088 | 11,907 | 11,215 |     |     | 12,165 |
| 2552 |       |       | 9,874  | 9,885  | 9,906  | 9,935  | 10,144 | 9,770  | 9,366  | 8,438  |     |     | 9,665  |
| 2553 |       |       | 8,793  | 7,641  | 7,823  | 7,925  | 8,045  | 8,273  | 8,330  | 8,185  |     |     | 8,127  |
| 2554 |       |       | 7,800  | 8,007  | 8,045  | 8,300  | 8,942  | 9,402  | 9,957  | 10,150 |     |     | 8,825  |
| 2555 |       |       | 9,476  | 10,037 | 10,824 | 11,125 | 10,768 | 10,657 | 11,042 |        |     |     | 10,561 |
| 2556 |       |       |        | 10,250 | 10,480 | 10,525 | 10,495 | 10,244 | 9,390  |        |     |     | 10,231 |
| 2557 |       |       | 7,555  |        |        |        |        |        |        |        |     |     | 7,555  |

สำนักส่งเสริมการค้าสินค้าเกษตร

## ราคาขายส่งข้าวสารเจ้า 100 % ชั้น 2 ตลาดกรุงเทพมหานคร

File : PX006

หน่วย : บาท/100 กก.

| ปี   | มค.   | กพ.   | มีค.  | เมย.  | พค.   | มิย.  | กค.   | สค.   | กย.   | ตค.   | พย.   | ธค.   | เฉลี่ย |
|------|-------|-------|-------|-------|-------|-------|-------|-------|-------|-------|-------|-------|--------|
| 2545 | 807   | 825   | 786   | 797   | 833   | 828   | 782   | 767   | 763   | 782   | 776   | 777   | 794    |
| 2546 | 824   | 832   | 806   | 807   | 814   | 826   | 806   | 779   | 766   | 741   | 734   | 759   | 791    |
| 2547 | 810   | 815   | 904   | 906   | 896   | 896   | 910   | 950   | 930   | 968   | 1,005 | 1,046 | 920    |
| 2548 | 1,069 | 1,075 | 1,087 | 1,135 | 1,126 | 1,123 | 1,108 | 1,125 | 1,131 | 1,134 | 1,104 | 1,112 | 1,111  |
| 2549 | 1,121 | 1,143 | 1,142 | 1,123 | 1,136 | 1,157 | 1,158 | 1,138 | 1,118 | 1,079 | 1,042 | 1,047 | 1,117  |
| 2550 | 1,074 | 1,085 | 1,082 | 1,052 | 1,063 | 1,091 | 1,073 | 1,072 | 1,066 | 1,078 | 1,119 | 1,169 | 1,085  |
| 2551 | 1,185 | 1,412 | 1,738 | 2,613 | 2,602 | 2,192 | 2,176 | 2,069 | 2,209 | 1,959 | 1,808 | 1,791 | 1,980  |
| 2552 | 1,845 | 1,966 | 1,911 | 1,758 | 1,767 | 1,805 | 1,843 | 1,713 | 1,686 | 1,555 | 1,707 | 1,882 | 1,787  |
| 2553 | 1,807 | 1,718 | 1,589 | 1,446 | 1,404 | 1,390 | 1,332 | 1,358 | 1,367 | 1,352 | 1,473 | 1,522 | 1,480  |
| 2554 | 1,483 | 1,517 | 1,378 | 1,352 | 1,356 | 1,471 | 1,530 | 1,593 | 1,717 | 1,767 | 1,814 | 1,712 | 1,558  |
| 2555 | 1,594 | 1,568 | 1,587 | 1,638 | 1,796 | 1,821 | 1,733 | 1,722 | 1,703 | 1,671 | 1,685 | 1,681 | 1,683  |
| 2556 | 1,685 | 1,672 | 1,595 | 1,573 | 1,575 | 1,575 | 1,556 | 1,481 | 1,378 | 1,324 | 1,317 | 1,345 | 1,506  |
| 2557 | 1,389 | 1,401 | 1,250 |       |       |       |       |       |       |       |       |       | 1,347  |

## ราคาขายส่งข้าวสารเจ้า 5% ตลาดกรุงเทพมหานคร

หน่วย : บาท/100 กก.

| ปี   | มค.   | กพ.   | มีค.  | เมย.  | พค.   | มิย.  | กค.   | สค.   | กย.   | ตค.   | พย.   | ธค.   | เฉลี่ย |
|------|-------|-------|-------|-------|-------|-------|-------|-------|-------|-------|-------|-------|--------|
| 2546 | 794   | 797   | 782   | 783   | 785   | 795   | 774   | 747   | 739   | 721   | 714   | 732   | 764    |
| 2547 | 777   | 778   | 873   | 881   | 871   | 876   | 889   | 925   | 906   | 937   | 979   | 1,026 | 893    |
| 2548 | 1,049 | 1,055 | 1,066 | 1,115 | 1,106 | 1,103 | 1,088 | 1,105 | 1,107 | 1,108 | 1,079 | 1,088 | 1,089  |
| 2549 | 1,095 | 1,119 | 1,117 | 1,090 | 1,106 | 1,127 | 1,128 | 1,108 | 1,088 | 1,050 | 1,013 | 1,022 | 1,089  |
| 2550 | 1,050 | 1,051 | 1,038 | 1,018 | 1,031 | 1,061 | 1,039 | 1,038 | 1,027 | 1,051 | 1,096 | 1,135 | 1,053  |
| 2551 | 1,148 | 1,365 | 1,696 | 2,524 | 2,417 | 2,105 | 2,093 | 2,018 | 2,149 | 1,818 | 1,711 | 1,682 | 1,894  |
| 2552 | 1,705 | 1,866 | 1,809 | 1,656 | 1,663 | 1,734 | 1,748 | 1,625 | 1,595 | 1,495 | 1,619 | 1,774 | 1,691  |
| 2553 | 1,707 | 1,607 | 1,448 | 1,294 | 1,282 | 1,275 | 1,255 | 1,296 | 1,317 | 1,302 | 1,419 | 1,466 | 1,389  |
| 2554 | 1,433 | 1,471 | 1,338 | 1,305 | 1,306 | 1,421 | 1,480 | 1,543 | 1,667 | 1,717 | 1,765 | 1,662 | 1,509  |
| 2555 | 1,544 | 1,518 | 1,537 | 1,600 | 1,774 | 1,801 | 1,700 | 1,689 | 1,673 | 1,642 | 1,645 | 1,626 | 1,646  |
| 2556 | 1,635 | 1,625 | 1,551 | 1,533 | 1,535 | 1,528 | 1,495 | 1,397 | 1,295 | 1,244 | 1,264 | 1,291 | 1,449  |
| 2557 | 1,335 | 1,340 | 1,192 |       |       |       |       |       |       |       |       |       | 1,289  |

## ราคาขายส่งปลายข้าวขาว A-1 เลิศ (ใหม่) ตลาดกรุงเทพมหานคร

หน่วย : บาท/100 กก.

| ปี   | มค.   | กพ.   | มีค.  | เมย.  | พค.   | มิย.  | กค.   | สค.   | กย.   | ตค.   | พย.   | ธค.   | เฉลี่ย |
|------|-------|-------|-------|-------|-------|-------|-------|-------|-------|-------|-------|-------|--------|
| 2545 | 581   | 588   | 596   | 595   | 591   | 586   | 580   | 579   | 595   | 642   | 631   | 609   | 598    |
| 2546 | 595   | 591   | 570   | 560   | 556   | 584   | 578   | 583   | 584   | 581   | 583   | 600   | 580    |
| 2547 | 630   | 665   | 767   | 788   | 807   | 817   | 802   | 821   | 787   | 765   | 805   | 810   | 772    |
| 2548 | 829   | 841   | 836   | 838   | 830   | 818   | 813   | 825   | 836   | 846   | 812   | 800   | 827    |
| 2549 | 780   | 787   | 783   | 791   | 771   | 771   | 764   | 772   | 791   | 778   | 747   | 775   | 776    |
| 2550 | 829   | 870   | 861   | 822   | 800   | 821   | 829   | 847   | 880   | 950   | 996   | 1,074 | 882    |
| 2551 | 1,123 | 1,326 | 1,570 | 2,212 | 1,916 | 1,554 | 1,490 | 1,226 | 1,219 | 985   | 869   | 870   | 1,363  |
| 2552 | 905   | 977   | 1,004 | 1,008 | 939   | 954   | 960   | 889   | 887   | 852   | 993   | 1,175 | 962    |
| 2553 | 1,255 | 1,217 | 1,078 | 961   | 941   | 936   | 984   | 1,056 | 1,150 | 1,156 | 1,145 | 1,119 | 1,083  |
| 2554 | 1,120 | 1,180 | 1,131 | 1,104 | 1,130 | 1,168 | 1,226 | 1,290 | 1,389 | 1,395 | 1,600 | 1,603 | 1,278  |
| 2555 | 1,528 | 1,535 | 1,562 | 1,595 | 1,665 | 1,661 | 1,621 | 1,572 | 1,555 | 1,555 | 1,538 | 1,531 | 1,577  |
| 2556 | 1,535 | 1,535 | 1,497 | 1,476 | 1,458 | 1,442 | 1,407 | 1,331 | 1,207 | 1,143 | 964   | 897   | 1,324  |
| 2557 | 892   | 905   | 888   |       |       |       |       |       |       |       |       |       | 895    |

สำนักส่งเสริมการค้าสินค้าเกษตร

## ราคาขายส่งข้าวสารเจ้า 25% ในตลาดกรุงเทพมหานคร

px006-2

หน่วย : บาท/100 กก.

| ปี   | มค.   | กพ.   | มีค.  | เมย.  | พค.   | มิย.  | กค.   | สค.   | กย.   | ตค.   | พย.   | ธค.   | เฉลี่ย |
|------|-------|-------|-------|-------|-------|-------|-------|-------|-------|-------|-------|-------|--------|
| 2545 | 733   | 748   | 721   | 728   | 749   | 746   | 713   | 704   | 702   | 725   | 723   | 717   | 726    |
| 2546 | 746   | 762   | 730   | 729   | 732   | 743   | 735   | 707   | 705   | 689   | 681   | 694   | 721    |
| 2547 | 734   | 746   | 844   | 853   | 849   | 854   | 866   | 900   | 875   | 874   | 904   | 965   | 855    |
| 2548 | 984   | 994   | 1,000 | 1,030 | 1,021 | 1,018 | 1,004 | 1,020 | 1,022 | 1,024 | 994   | 1,003 | 1,009  |
| 2549 | 1,016 | 1,034 | 1,032 | 1,006 | 993   | 993   | 998   | 983   | 981   | 969   | 948   | 971   | 994    |
| 2550 | 998   | 998   | 979   | 953   | 958   | 982   | 979   | 981   | 983   | 998   | 1,058 | 1,102 | 997    |
| 2551 | 1,147 | 1,350 | 1,681 | 2,454 | 2,402 | 2,062 | 2,027 | 1,845 | 1,896 | 1,587 | 1,355 | 1,408 | 1,768  |
| 2552 | 1,533 | 1,566 | 1,535 | 1,433 | 1,417 | 1,477 | 1,487 | 1,377 | 1,357 | 1,280 | 1,399 | 1,658 | 1,460  |
| 2553 | 1,480 | 1,405 | 1,323 | 1,178 | 1,171 | 1,165 | 1,167 | 1,216 | 1,259 | 1,255 | 1,325 | 1,354 | 1,275  |
| 2554 | 1,330 | 1,373 | 1,266 | 1,235 | 1,236 | 1,335 | 1,392 | 1,456 | 1,575 | 1,609 | 1,712 | 1,663 | 1,432  |
| 2555 | 1,514 | 1,488 | 1,500 | 1,557 | 1,738 | 1,761 | 1,665 | 1,649 | 1,634 | 1,615 | 1,609 | 1,596 | 1,611  |
| 2556 | 1,605 | 1,596 | 1,521 | 1,503 | 1,505 | 1,499 | 1,465 | 1,367 | 1,262 | 1,213 | 1,162 | 1,165 | 1,405  |
| 2557 | 1,189 | 1,198 | 1,093 |       |       |       |       |       |       |       |       |       | 1,160  |

## ราคาขายส่งข้าวหนึ่ง 100 % ตลาดกรุงเทพมหานคร

หน่วย : บาท/100 กก.

| ปี   | มค.   | กพ.   | มีค.  | เมย.  | พค.   | มิย.  | กค.   | สค.   | กย.   | ตค.   | พย.   | ธค.   | เฉลี่ย |
|------|-------|-------|-------|-------|-------|-------|-------|-------|-------|-------|-------|-------|--------|
| 2545 | 793   | 799   | 769   | 761   | 771   | 766   | 751   | 760   | 766   | 790   | 797   | 757   | 773    |
| 2546 | 777   | 780   | 762   | 766   | 762   | 784   | 786   | 766   | 760   | 750   | 734   | 726   | 763    |
| 2547 | 753   | 787   | 882   | 916   | 933   | 926   | 924   | 995   | 975   | 985   | 1,001 | 1,037 | 926    |
| 2548 | 1,057 | 1,065 | 1,061 | 1,132 | 1,114 | 1,110 | 1,090 | 1,111 | 1,133 | 1,133 | 1,089 | 1,078 | 1,098  |
| 2549 | 1,081 | 1,108 | 1,108 | 1,095 | 1,096 | 1,123 | 1,143 | 1,131 | 1,124 | 1,095 | 1,066 | 1,057 | 1,102  |
| 2550 | 1,065 | 1,065 | 1,078 | 1,068 | 1,062 | 1,091 | 1,082 | 1,078 | 1,078 | 1,103 | 1,175 | 1,225 | 1,098  |
| 2551 | 1,248 | 1,523 | 1,870 | 2,751 | 2,799 | 2,354 | 2,344 | 2,162 | 2,205 | 1,892 | 1,759 | 1,783 | 2,058  |
| 2552 | 1,855 | 2,029 | 1,976 | 1,805 | 1,807 | 1,946 | 1,949 | 1,817 | 1,907 | 1,745 | 1,778 | 1,882 | 1,875  |
| 2553 | 1,865 | 1,779 | 1,573 | 1,364 | 1,352 | 1,375 | 1,390 | 1,481 | 1,510 | 1,468 | 1,506 | 1,488 | 1,513  |
| 2554 | 1,494 | 1,527 | 1,399 | 1,395 | 1,383 | 1,467 | 1,513 | 1,630 | 1,743 | 1,755 | 1,755 | 1,706 | 1,564  |
| 2555 | 1,557 | 1,612 | 1,722 | 1,751 | 1,831 | 1,804 | 1,700 | 1,762 | 1,740 | 1,719 | 1,681 | 1,619 | 1,708  |
| 2556 | 1,663 | 1,640 | 1,542 | 1,500 | 1,540 | 1,575 | 1,572 | 1,466 | 1,357 | 1,246 | 1,342 | 1,366 | 1,484  |
| 2557 | 1,389 | 1,405 | 1,244 |       |       |       |       |       |       |       |       |       | 1,346  |

สำนักส่งเสริมการค้าสินค้าเกษตร

## ราคาขายส่งข้าวเหนียว 10% เมล็ดยาว ตลาดกรุงเทพมหานคร

PX007-2

หน่วย : บาท/100 กก.

| ปี   | มค.   | กพ.   | มีค.  | เมย.  | พค.   | มิย.  | กค.   | สค.   | กย.   | ตค.   | พย.   | ธค.   | เฉลี่ย |
|------|-------|-------|-------|-------|-------|-------|-------|-------|-------|-------|-------|-------|--------|
| 2545 | 946   | 929   | 945   | 968   | 1,040 | 1,047 | 1,079 | 1,095 | 1,138 | 1,141 | 1,156 | 1,145 | 1,052  |
| 2546 | 1,141 | 1,163 | 1,165 | 1,165 | 1,165 | 1,166 | 1,156 | 1,371 | 1,391 | 1,405 | 1,239 | 1,260 | 1,232  |
| 2547 | 1,305 | 1,279 | 1,265 | 1,265 | 1,244 | 1,235 | 1,235 | 1,224 | 1,127 | 1,098 | 1,135 | 1,120 | 1,211  |
| 2548 | 1,147 | 1,150 | 1,150 | 1,150 | 1,150 | 1,150 | 1,150 | 1,150 | 1,150 | 1,150 | 1,095 | 1,090 | 1,140  |
| 2549 | 1,247 | 1,264 | 1,270 | 1,286 | 1,340 | 1,399 | 1,688 | 1,741 | 1,837 | 1,961 | 2,044 | 2,010 | 1,591  |
| 2550 | 2,023 | 2,040 | 2,040 | 2,040 | 2,115 | 2,130 | 2,130 | 2,248 | 2,450 | 2,325 | 1,718 | 1,661 | 2,077  |
| 2551 | 1,488 | 1,526 | 1,655 | 2,141 | 1,761 | 1,594 | 1,503 | 1,444 | 1,405 | 1,364 | 1,298 | 1,325 | 1,542  |
| 2552 | 1,305 | 1,387 | 1,390 | 1,377 | 1,370 | 1,358 | 1,395 | 1,367 | 1,445 | 1,439 | 1,757 | 2,280 | 1,489  |
| 2553 | 2,205 | 2,069 | 1,966 | 2,119 | 2,361 | 2,335 | 2,813 | 2,955 | 2,955 | 2,955 | 2,994 | 2,573 | 2,525  |
| 2554 | 2,635 | 2,683 | 2,820 | 2,699 | 2,505 | 2,598 | 2,655 | 2,698 | 2,641 | 2,555 | 2,555 | 2,425 | 2,622  |
| 2555 | 2,429 | 2,376 | 2,312 | 2,273 | 2,355 | 2,313 | 2,205 | 2,245 | 2,267 | 2,203 | 2,170 | 2,200 | 2,279  |
| 2556 | 2,470 | 2,495 | 2,461 | 2,421 | 2,423 | 2,548 | 2,555 | 2,614 | 2,748 | 2,737 | 2,513 | 2,420 | 2,534  |
| 2557 | 2,515 | 2,581 | 2,507 |       |       |       |       |       |       |       |       |       | 2,534  |

## ราคาขายส่งปลายข้าวเหนียว A-1 ตลาดกรุงเทพมหานคร

หน่วย : บาท/100 กก.

| ปี   | มค.   | กพ.   | มีค.  | เมย.  | พค.   | มิย.  | กค.   | สค.   | กย.   | ตค.   | พย.   | ธค.   | เฉลี่ย |
|------|-------|-------|-------|-------|-------|-------|-------|-------|-------|-------|-------|-------|--------|
| 2545 | 756   | 774   | 810   | 807   | 814   | 795   | 812   | 822   | 831   | 844   | 808   | 853   | 811    |
| 2546 | 857   | 858   | 845   | 845   | 845   | 817   | 821   | 863   | 904   | 846   | 848   | 865   | 851    |
| 2547 | 882   | 867   | 865   | 885   | 885   | 885   | 885   | 886   | 905   | 858   | 833   | 835   | 873    |
| 2548 | 844   | 845   | 865   | 915   | 868   | 865   | 865   | 875   | 875   | 875   | 875   | 905   | 873    |
| 2549 | 912   | 983   | 1,072 | 1,143 | 1,145 | 1,204 | 1,311 | 1,384 | 1,532 | 1,662 | 1,704 | 1,661 | 1,309  |
| 2550 | 1,640 | 1,640 | 1,629 | 1,590 | 1,590 | 1,590 | 1,557 | 1,585 | 1,399 | 1,231 | 1,266 | 1,250 | 1,497  |
| 2551 | 1,196 | 1,346 | 1,476 | 1,795 | 1,505 | 1,319 | 1,253 | 1,202 | 1,171 | 1,021 | 943   | 982   | 1,267  |
| 2552 | 985   | 1,091 | 1,103 | 1,085 | 1,055 | 1,055 | 1,063 | 1,102 | 1,191 | 1,235 | 1,403 | 1,603 | 1,164  |
| 2553 | 1,605 | 1,605 | 1,610 | 1,721 | 1,811 | 1,892 | 2,075 | 2,225 | 2,390 | 2,405 | 2,405 | 2,235 | 1,998  |
| 2554 | 2,205 | 2,205 | 2,205 | 2,196 | 2,096 | 2,172 | 2,219 | 2,231 | 2,292 | 2,231 | 2,255 | 2,088 | 2,200  |
| 2555 | 2,055 | 1,965 | 1,953 | 1,723 | 1,655 | 1,662 | 1,655 | 1,655 | 1,705 | 1,641 | 1,605 | 1,621 | 1,741  |
| 2556 | 1,681 | 1,715 | 1,745 | 1,745 | 1,745 | 1,738 | 1,703 | 1,655 | 1,703 | 1,700 | 1,572 | 1,511 | 1,684  |
| 2557 | 1,529 | 1,594 | 1,595 |       |       |       |       |       |       |       |       |       | 1,573  |

สำนักส่งเสริมการค้าสินค้าเกษตร

ราคาขายส่งข้าวสารหอมมะลิ 100% ชั้น 2 ในตลาดกรุงเทพมหานคร

PX007-3

หน่วย : บาท/100 กก.

| ปี   | มค.   | กพ.   | มีค.  | เมย.  | พค.   | มิย.  | กค.   | สค.   | กย.   | ตค.   | พย.   | ธค.   | เฉลี่ย |
|------|-------|-------|-------|-------|-------|-------|-------|-------|-------|-------|-------|-------|--------|
| 2545 | 1,021 | 1,053 | 1,044 | 1,050 | 1,105 | 1,219 | 1,309 | 1,311 | 1,345 | 1,275 | 1,278 | 1,252 | 1,189  |
| 2546 | 1,359 | 1,440 | 1,686 | 1,811 | 1,837 | 1,862 | 1,855 | 1,972 | 2,074 | 1,888 | 1,865 | 1,675 | 1,777  |
| 2547 | 1,856 | 1,766 | 1,760 | 1,743 | 1,681 | 1,606 | 1,477 | 1,454 | 1,379 | 1,427 | 1,510 | 1,510 | 1,597  |
| 2548 | 1,512 | 1,540 | 1,540 | 1,540 | 1,523 | 1,471 | 1,460 | 1,502 | 1,501 | 1,500 | 1,468 | 1,465 | 1,502  |
| 2549 | 1,465 | 1,538 | 1,590 | 1,590 | 1,618 | 1,668 | 1,809 | 1,825 | 1,816 | 1,804 | 1,621 | 1,670 | 1,668  |
| 2550 | 1,782 | 1,790 | 1,790 | 1,780 | 1,746 | 1,747 | 1,750 | 1,750 | 1,750 | 1,765 | 1,855 | 1,955 | 1,788  |
| 2551 | 2,043 | 2,227 | 2,416 | 3,322 | 3,214 | 2,729 | 2,637 | 2,419 | 2,459 | 2,434 | 2,471 | 2,465 | 2,570  |
| 2552 | 2,505 | 2,676 | 2,727 | 2,705 | 2,680 | 2,773 | 2,952 | 3,042 | 3,144 | 3,197 | 2,775 | 3,100 | 2,856  |
| 2553 | 3,049 | 2,988 | 2,931 | 2,899 | 2,849 | 2,741 | 2,859 | 2,904 | 3,040 | 2,940 | 2,793 | 2,698 | 2,891  |
| 2554 | 2,646 | 2,580 | 2,522 | 2,516 | 2,590 | 2,687 | 2,859 | 2,894 | 3,035 | 3,054 | 3,146 | 2,948 | 2,790  |
| 2555 | 2,916 | 2,931 | 2,925 | 2,829 | 2,954 | 3,052 | 3,000 | 3,118 | 3,230 | 3,190 | 3,029 | 3,033 | 3,017  |
| 2556 | 3,237 | 3,292 | 3,238 | 3,245 | 3,257 | 3,295 | 3,293 | 3,289 | 3,354 | 3,355 | 3,355 | 3,238 | 3,287  |
| 2557 | 3,121 | 3,007 | 2,899 |       |       |       |       |       |       |       |       |       | 3,009  |

ราคาขายส่งปลายข้าวสารหอมมะลิในตลาดกรุงเทพมหานคร

หน่วย : บาท/100 กก.

| ปี   | มค.   | กพ.   | มีค.  | เมย.  | พค.   | มิย.  | กค.   | สค.   | กย.   | ตค.   | พย.   | ธค.   | เฉลี่ย |
|------|-------|-------|-------|-------|-------|-------|-------|-------|-------|-------|-------|-------|--------|
| 2545 | 722   | 704   | 682   | 680   | 671   | 672   | 680   | 697   | 713   | 712   | 697   | 670   | 692    |
| 2546 | 636   | 650   | 628   | 605   | 614   | 639   | 642   | 673   | 705   | 704   | 678   | 728   | 659    |
| 2547 | 828   | 953   | 1,001 | 1,037 | 1,067 | 995   | 950   | 963   | 850   | 833   | 894   | 887   | 938    |
| 2548 | 913   | 909   | 881   | 875   | 868   | 846   | 850   | 907   | 899   | 898   | 869   | 823   | 878    |
| 2549 | 800   | 833   | 839   | 828   | 813   | 848   | 869   | 870   | 886   | 866   | 834   | 856   | 845    |
| 2550 | 895   | 930   | 925   | 958   | 955   | 993   | 996   | 1,008 | 1,027 | 1,034 | 1,116 | 1,201 | 1,003  |
| 2551 | 1,263 | 1,442 | 1,635 | 2,298 | 2,055 | 1,688 | 1,700 | 1,593 | 1,767 | 1,795 | 1,388 | 1,192 | 1,651  |
| 2552 | 1,305 | 1,528 | 1,647 | 1,633 | 1,584 | 1,610 | 1,605 | 1,488 | 1,250 | 1,132 | 1,272 | 1,403 | 1,455  |
| 2553 | 1,363 | 1,330 | 1,176 | 1,127 | 1,025 | 1,026 | 1,069 | 1,158 | 1,251 | 1,214 | 1,207 | 1,189 | 1,178  |
| 2554 | 1,159 | 1,187 | 1,152 | 1,197 | 1,261 | 1,314 | 1,352 | 1,437 | 1,508 | 1,495 | 1,595 | 1,611 | 1,356  |
| 2555 | 1,616 | 1,680 | 1,704 | 1,757 | 1,812 | 1,805 | 1,680 | 1,655 | 1,696 | 1,642 | 1,592 | 1,576 | 1,685  |
| 2556 | 1,599 | 1,625 | 1,616 | 1,608 | 1,591 | 1,592 | 1,603 | 1,555 | 1,555 | 1,555 | 1,153 | 1,095 | 1,512  |
| 2557 | 1,045 | 1,096 | 1,085 |       |       |       |       |       |       |       |       |       | 1,075  |

สำนักส่งเสริมการค้าสินค้าเกษตร



## ราคาขายส่งข้าวหอมปทุมธานี ตลาดกรุงเทพมหานคร

PX009

หน่วย : บาท/100 กก.

| ปี   | มค.   | กพ.   | มีค.  | เมย.  | พค.   | มิย.  | กค.   | สค.   | กย.   | ตค.   | พย.   | ธค.   | เฉลี่ย |
|------|-------|-------|-------|-------|-------|-------|-------|-------|-------|-------|-------|-------|--------|
| 2548 | 1,150 | 1,150 | 1,150 | 1,150 | 1,150 | 1,150 | 1,150 | 1,180 | 1,190 | 1,190 | 1,190 | 1,190 | 1,166  |
| 2549 | 1,209 | 1,234 | 1,290 | 1,290 | 1,290 | 1,388 | 1,481 | 1,490 | 1,490 | 1,487 | 1,351 | 1,290 | 1,358  |
| 2550 | 1,373 | 1,390 | 1,368 | 1,290 | 1,284 | 1,280 | 1,280 | 1,186 | 1,170 | 1,183 | 1,321 | 1,388 | 1,293  |
| 2551 | 1,484 | 1,749 | 2,393 | 2,911 | 2,754 | 2,455 | 2,320 | 2,202 | 2,328 | 2,231 | 2,105 | 2,159 | 2,258  |
| 2552 | 2,205 | 2,413 | 2,393 | 2,258 | 2,364 | 2,435 | 2,494 | 2,230 | 2,185 | 1,988 | 2,291 | 2,590 | 2,321  |
| 2553 | 2,545 | 2,447 | 2,156 | 2,044 | 2,093 | 2,103 | 2,238 | 2,228 | 2,333 | 2,327 | 2,456 | 2,246 | 2,268  |
| 2554 | 2,215 | 2,213 | 1,989 | 1,851 | 1,796 | 2,031 | 2,076 | 2,210 | 2,520 | 2,724 | 2,728 | 2,621 | 2,248  |
| 2555 | 2,555 | 2,609 | 2,695 | 2,616 | 2,664 | 2,705 | 2,737 | 2,778 | 2,837 | 2,760 | 2,640 | 2,599 | 2,683  |
| 2556 | 2,803 | 2,889 | 2,779 | 2,745 | 2,717 | 2,706 | 2,662 | 2,623 | 2,451 | 2,314 | 2,160 | 2,118 | 2,581  |
| 2557 | 2,121 | 2,145 | 2,035 |       |       |       |       |       |       |       |       |       | 2,100  |

## ราคาขายส่งปลายข้าวหอมปทุมธานี ตลาดกรุงเทพมหานคร

หน่วย : บาท/100 กก.

| ปี   | มค.   | กพ.   | มีค.  | เมย.  | พค.   | มิย.  | กค.   | สค.   | กย.   | ตค.   | พย.   | ธค.   | เฉลี่ย |
|------|-------|-------|-------|-------|-------|-------|-------|-------|-------|-------|-------|-------|--------|
| 2548 | 882   | 893   | 851   | 845   | 843   | 823   | 820   | 847   | 848   | 848   | 836   | 815   | 846    |
| 2549 | 789   | 800   | 817   | 811   | 792   | 809   | 818   | 818   | 826   | 825   | 782   | 793   | 807    |
| 2550 | 844   | 891   | 918   | 898   | 886   | 909   | 915   | 928   | 952   | 976   | 1,063 | 1,133 | 943    |
| 2551 | 1,202 | 1,392 | 1,594 | 2,232 | 1,961 | 1,623 | 1,642 | 1,429 | 1,589 | 1,560 | 1,119 | 1,055 | 1,533  |
| 2552 | 1,155 | 1,366 | 1,554 | 1,478 | 1,406 | 1,450 | 1,443 | 1,275 | 1,055 | 959   | 1,124 | 1,271 | 1,295  |
| 2553 | 1,293 | 1,265 | 1,107 | 1,024 | 964   | 957   | 1,011 | 1,093 | 1,166 | 1,181 | 1,145 | 1,142 | 1,112  |
| 2554 | 1,127 | 1,178 | 1,135 | 1,144 | 1,205 | 1,249 | 1,299 | 1,364 | 1,455 | 1,440 | 1,594 | 1,612 | 1,317  |
| 2555 | 1,609 | 1,653 | 1,665 | 1,708 | 1,755 | 1,755 | 1,620 | 1,645 | 1,658 | 1,630 | 1,564 | 1,540 | 1,650  |
| 2556 | 1,564 | 1,600 | 1,565 | 1,540 | 1,540 | 1,545 | 1,555 | 1,545 | 1,430 | 1,406 | 1,080 | 1,055 | 1,452  |
| 2557 | 955   | 1,051 | 1,044 |       |       |       |       |       |       |       |       |       | 1,017  |

## ราคาข้าวเปลือกหอมปทุมธานี ที่โรงสีรับซื้อในส่วนภูมิภาค

หน่วย : บาท/ตัน

| ปี   | มค.    | กพ.    | มีค.   | เมย.   | พค.    | มิย.   | กค.    | สค.    | กย.    | ตค.    | พย.    | ธค.    | เฉลี่ย |
|------|--------|--------|--------|--------|--------|--------|--------|--------|--------|--------|--------|--------|--------|
| 2548 | 6,417  | 6,541  | 6,485  | 6,500  | 6,500  | 6,547  | 6,550  | 6,600  | 6,600  | 6,626  | 6,700  | 6,700  | 6,564  |
| 2549 | 6,700  | 6,880  | 6,800  | 6,750  | 6,750  | 6,780  | 6,845  | 7,159  | 7,050  | 6,686  | 6,532  | 6,521  | 6,788  |
| 2550 | 7,026  | 7,400  | 7,386  | 7,011  | 6,617  | 6,624  | 6,600  | 6,600  | 6,600  | 6,616  | 6,991  | 7,447  | 6,910  |
| 2551 | 7,582  | 9,032  | 11,587 | 14,450 | 13,766 | 10,902 | 12,650 | 11,925 | 12,118 | 11,514 | 9,743  | 9,725  | 11,250 |
| 2552 | 10,980 | 11,224 | 11,695 | 10,683 | 10,450 | 11,123 | 12,477 | 10,320 | 9,764  | 8,929  | 9,884  | 11,955 | 10,790 |
| 2553 | 11,850 | 11,330 | 10,400 | 9,612  | 9,765  | 9,940  | 10,868 | 10,524 | 11,385 | 11,392 | 12,003 | 11,097 | 10,847 |
| 2554 | 10,639 | 10,974 | 10,015 | 9,232  | 9,149  | 10,110 | 10,992 | 11,109 | 11,842 | 12,830 | 13,044 | 12,813 | 11,062 |
| 2555 | 12,125 | 12,318 | 12,495 | 12,771 | 12,790 | 12,800 | 12,488 | 12,801 | 13,316 | 12,998 | 12,786 | 12,925 | 12,718 |
| 2556 | 13,106 | 13,620 | 13,700 | 13,705 | 14,150 | 14,134 | 13,838 | 13,765 | 12,349 | 11,285 | 10,368 | 9,913  | 12,828 |
| 2557 | 9,901  | 9,850  | 9,555  |        |        |        |        |        |        |        |        |        | 9,769  |



## มันสำปะหลัง

| 1. ผลผลิต                          | ปี 50/51 | ปี 51/52 | ปี 52/53 | ปี 53/54 | ปี 54/55 | ปี 55/56 | ปี 56/57 |
|------------------------------------|----------|----------|----------|----------|----------|----------|----------|
| (ล้านตันหัวมันสด)                  |          |          |          |          |          |          |          |
| ผลผลิตของไทย                       | 25.16    | 30.08    | 22.01    | 21.86    | 26.60    | 28.28    | 29.20    |
| พื้นที่เพาะปลูก (ล้านไร่)          | 7.30     | 8.01     | 7.30     | 7.09     | 7.91     | 8.66     | 8.32     |
| 2. ต้นทุนการผลิตหัวมันสด (บาท/กก.) | 1.08     | 1.23     | 1.21     | 1.36     | 1.77     | 1.82     | 1.86     |
| 3. ราคา (บาท/กก.)                  | ปี51/52  | ปี52/53  | ปี53/54  | ปี54/55  | ปี55/56  | ก.พ.57   | มี.ค.57  |
| หัวมันสดทะเลเกษตรกรขายได้          | 1.79     | 2.07     | 2.48     | 2.00     | 2.15     | 2.26     | 2.21     |
| หัวมันสดเชื้อแป้ง 25% จนครราชสีมา  | 1.95     | 2.46     | 2.92     | 2.43     | 2.40     | 2.25     | 2.36     |
| มันเส้น FOB (US\$/ตัน)             | 176.0    | 187.01   | 256.65   | 238.48   | 235.38   | 227.24   | 222.50   |
| แป้งมัน FOB (US\$/ตัน)             | 392.50   | 444.62   | 519.20   | 436.46   | 470.99   | 423.82   | 435.00   |
| 4. การส่งออก (ล้านตันผลิตภัณฑ์)    | ปี50/51  | ปี51/52  | ปี52/53  | ปี53/54  | ปี54/55  | ปี55/56  | ปี56/57  |
| มันเส้น                            | 1.50     | 3.95     | 4.11     | 3.22     | 4.313    | 4.611    | 3.473    |
| มันอัดเม็ด                         | 1.97     | 0.33     | 0.16     | 0.03     | 0.037    | 0.118    | 0.003    |
| แป้งดิบ                            | 1.47     | 1.80     | 1.74     | 1.58     | 2.227    | 2.210    | 1.285    |
| แป้งแปรรูป                         | 0.51     | 0.62     | 0.63     | 0.86     | 0.736    | 0.838    | 0.341    |
| ผลิตภัณฑ์มันสำปะหลังอื่นๆ          | 0.40     | 0.46     | 0.56     | 0.40     | 0.647    | 0.550    | 0.200    |
| รวม                                | 5.85     | 7.16     | 7.20     | 6.10     | 7.961    | 9.020    | 5.302    |

### 5. มาตรการปี 2555/56

#### 5.1 มติคณะกรรมการนโยบายมันสำปะหลังเมื่อวันที่ 22 สิงหาคม 2555

อนุมัติกรอบ ราคา ปริมาณ ระยะเวลา วิธีการ หลักเกณฑ์และเงื่อนไขการดำเนินการตามโครงการแทรกแซงตลาดมันสำปะหลังปี 2555/56 1) กำหนดราคารับจํานำหัวมันสดเชื้อแป้ง 25% กก.ละ 2.50 บาท (ต.ค. 55) ปรับเพิ่มเติมละ 0.05 บาท/กก. จนถึง มี.ค.56 ที่ กก.ละ 2.75 บาท 2) ปริมาณรับจํานำหัวมันสด 15 ล้านตันไม่เกิน 200 ตัน/ราย 3) ระยะเวลารับจํานำ 1 ต.ค.55 - 31 มี.ค.56 4) ระยะเวลาไถ่ถอนภายใน 3 เดือน นับถัดจากเดือนที่รับจํานำ 5) ระยะเวลาโครงการ ต.ค.55 - ก.ย.56

#### 5.2 มติคณะกรรมการนโยบายมันสำปะหลัง 1 ต.ค.55 เห็นชอบให้มีคำสั่งแต่งตั้ง

1. คณะอนุกรรมการกำกับดูแลการแทรกแซงตลาดมันสำปะหลัง
2. คณะอนุกรรมการกำกับดูแลการแทรกแซงตลาดมันสำปะหลัง ระดับจังหวัด
3. คณะอนุกรรมการตรวจสอบและติดตามการแทรกแซงตลาดมันสำปะหลัง
4. คณะอนุกรรมการติดตามกำกับดูแลและให้ความเป็นธรรมแก่เกษตรกร ณ จุดรับจํานำ
5. คณะอนุกรรมการระบายผลิตภัณฑ์มันสำปะหลัง

### 6. มติคณะรัฐมนตรีเมื่อวันที่ 20 พฤศจิกายน 2555

อนุมัติให้เริ่มดำเนินโครงการแทรกแซงตลาดมันสำปะหลัง ปี 2555/56 ตั้งแต่วันที่ 1 ต.ค.55 - 31 มี.ค. 56 ราคารับจํานำเดือน ต.ค.55 กก.ละ 2.60 บาท ปรับเพิ่มเติมละ 0.05 บาท/กก. เป้าหมายปริมาณรับจํานำหัวมันสด 10 ล้านตัน

### 7. ผลการดำเนินโครงการแทรกแซงตลาดมันสำปะหลัง ปี 2555/56

ผู้ประกอบการลานมัน/โรงแป้งเปิดเป็นจุดรับจํานำรวม 590 ราย แยกเป็น ลานมัน 536 ราย โรงแป้ง 54 ราย และลานมันเปิดจุดรับจํานำนอกพื้นที่ในแหล่งผลิต 10 จังหวัด รวม 70 จุด ส่วนโรงแป้งเปิดจุดรับจํานำนอกพื้นที่ 5 จังหวัด รวม 10 จุด โดยมีเกษตรกร 130,000 ราย นำหัวมันสด มาจํานำซึ่งคิดเป็นร้อยละ

26.53 ของเกษตรกรผู้ปลูกมันสำปะหลังทั้งหมด ปริมาณหัวมันสดที่รับจำหน่าย 9.95 ล้านตัน ธ.ก.ส.จ่ายเงินรับจำหน่าย ใบประทวน 26,908.99 ล้านบาท

#### 8. สถานการณ์ปี 2556/57

##### 8.1 ในประเทศ

สศก. ปรับผลผลิตมันสำปะหลัง ปี 2556/57 ปริมาณผลผลิตรวมทั้งประเทศ 29.20 ล้านตัน มีเนื้อที่เก็บเกี่ยว รวมทั้งประเทศ 8.32 ล้านไร่ ลดลง จากปีที่แล้ว 0.34 ล้านไร่ หรือร้อยละ 3.93 ผลผลิตต่อเนื้อที่เก็บเกี่ยว ทั้งประเทศ 3,511 กิโลกรัมต่อไร่ เพิ่มขึ้น จากปีที่แล้ว 19 กิโลกรัมต่อไร่ หรือร้อยละ 0.54

เนื้อที่เก็บเกี่ยวทั้งประเทศลดลง เนื่องจากเกษตรกรปรับเปลี่ยนไปปลูกพืชชนิดอื่นที่ให้ผลตอบแทนที่ดีกว่า สำหรับ ผลผลิตต่อไร่ทั้งประเทศเพิ่มขึ้นเมื่อเทียบกับปี 2556 เนื่องจากเกษตรกรดูแลบำรุงรักษา เช่น การแช่ท่อนพันธุ์ก่อนการเพาะปลูก เพื่อป้องกันการระบาดของเพลี้ยแป้ง และการใส่ปุ๋ยเพื่อเพิ่มผลผลิต เป็นต้น แต่โดยภาพรวมผลผลิตลดลง ซึ่งเป็นผลจากการ ลดลงของเนื้อที่เก็บเกี่ยว

ประเทศไทยส่งออกมันสำปะหลังอันดับ 1 ของโลก ผลผลิตมันสำปะหลังประมาณร้อยละ 5 เป็นการส่งออกที่เหลือร้อยละ 25 เป็นการใช้ในประเทศ ในปี 2556 คาดว่าราคามันสำปะหลังจะปรับตัวสูงขึ้นจาก ปี 2556 เนื่องจากผลผลิต มันสำปะหลังของไทยลดลงจากปีที่ผ่านมา ประกอบกับประเทศผู้นำเข้า โดยเฉพาะ ประเทศจีน ซึ่งเป็นคู่ค้าหลักของไทย ยังคงมีความต้องการผลิตภัณฑ์มันสำปะหลังของไทยเพิ่มขึ้นอย่างต่อเนื่อง รวมถึงความต้องการใช้ภายในประเทศมีแนวโน้มสูงขึ้น สาเหตุจากผลิตภัณฑ์มันสำปะหลังสามารถใช้ในอุตสาหกรรมต่อเนื่องได้หลากหลาย

ปัจจุบัน ราคาหัวมันสด (เชื้อแป้ง 25%) ที่เกษตรกรจำหน่ายได้ จ.นครราชสีมา กก.ละ 2.36 บาท

##### 8.2 ต่างประเทศ

การส่งออกผลิตภัณฑ์มันเส้นของไทย เดือน มค. - กพ.57 มันเส้น 0.871 ล้านตัน มูลค่า 11,695.21 ล้านบาท ลดลงจากช่วงเดียวกันของปี 56 (มค.-กพ.56) ร้อยละ 20.18 มันอัดเม็ด 1,088.10 ตัน มูลค่า 8.65 ล้านบาท ลดลงจากช่วงเดียวกันของปี 56 (มค.-กพ.56) ร้อยละ 94.37 แป้งมัน 0.631 ล้านตัน มูลค่า 9,918.71 ล้านบาท เพิ่มขึ้นจากช่วงเดียวกันของปี 56 (มค.-กพ.56) ร้อยละ 24.04

ด้านราคาส่งออก มันเส้น ราคาจำหน่าย F.O.B. เฉลี่ยเดือน มีค.57 ตันละ 222.50 เหรียญสหรัฐ ลดลงจากเดือน กพ.57 ร้อยละ 2.09 ด้านแป้งมัน ราคา F.O.B. เฉลี่ยเดือน มีค.57 ตันละ 435.00 เหรียญสหรัฐ เพิ่มขึ้นจากเดือน กพ.57 ร้อยละ 2.64 ด้านมันอัดเม็ด คู่ค้าเริ่มสอบถามเข้ามามากขึ้น แต่ยังไม่มีการสั่งซื้อมากนัก

#### 9. มาตรการปี 2556/57

เห็นชอบให้ช่วยเหลือเกษตรกรผู้ปลูกมันสำปะหลัง ปี 2556/57 ด้วยวิธีการจ่ายเงินช่วยเหลือปัจจัยการผลิตให้แก่เกษตรกร กก.ละ 0.50 บาท ตามปริมาณผลผลิตที่ผลิตได้จริงแต่ไม่เกินครัวเรือนละ 120 ตัน ซึ่งขณะนี้อยู่ในระหว่างนำเสนอคณะรัฐมนตรีพิจารณา

ราคามันสำปะหลังและผลิตภัณฑ์

|                                                             | ต.ค.  | พ.ย.  | ธ.ค.  | ม.ค.  | ก.พ.  | มี.ค. | เม.ย. | พ.ค.  | มิ.ย. | ก.ค.  | ส.ค.  | ก.ย.  | เฉลี่ย |
|-------------------------------------------------------------|-------|-------|-------|-------|-------|-------|-------|-------|-------|-------|-------|-------|--------|
| <b>1. ราคามันสดเกษตรกรขายได้ : สำนักงานเศรษฐกิจการเกษตร</b> |       |       |       |       |       |       |       |       |       |       |       |       |        |
| 2549/50                                                     | 0.87  | 1.00  | 1.13  | 1.12  | 1.16  | 1.23  | 1.21  | 1.25  | 1.35  | 1.52  | 1.72  | 1.79  | 1.28   |
| 2550/51                                                     | 1.72  | 1.62  | 1.82  | 1.99  | 2.09  | 2.20  | 2.23  | 2.13  | 2.00  | 1.93  | 1.76  | 1.53  | 1.92   |
| 2551/52                                                     | 1.40  | 1.28  | 1.14  | 1.16  | 1.16  | 1.19  | 1.13  | 1.11  | 1.13  | 1.21  | 1.25  | 1.20  | 1.20   |
| 2552/53                                                     | 1.24  | 1.45  | 1.79  | 1.93  | 1.78  | 1.88  | 2.10  | 2.18  | 2.28  | 2.61  | 2.95  | 2.55  | 2.06   |
| 2553/54                                                     | 2.40  | 2.57  | 2.73  | 2.82  | 2.96  | 2.93  | 2.69  | 2.55  | 2.20  | 2.02  | 1.99  | 1.92  | 2.48   |
| 2554/55                                                     | 1.69  | 2.22  | 2.45  | 2.25  | 1.88  | 1.75  | 1.80  | 1.89  | 1.94  | 1.90  | 2.07  | 2.21  | 2.00   |
| 2555/56                                                     | 2.10  | 2.25  | 2.12  | 2.01  | 2.04  | 2.19  | 2.25  | 2.22  | 2.20  | 2.14  | 2.16  | 2.13  | 2.15   |
| 2556/57                                                     | 1.96  | 2.09  | 2.17  | 2.13  | 2.26  | 2.21  |       |       |       |       |       |       | 2.14   |
| <b>2. ราคามันสดแช่แข็ง 25% จ.นครราชสีมา</b>                 |       |       |       |       |       |       |       |       |       |       |       |       |        |
| 2549/50                                                     | 1.06  | 1.15  | 1.18  | 1.18  | 1.21  | 1.28  | 1.33  | 1.47  | 1.59  | 1.69  | 1.74  | 1.85  | 1.39   |
| 2550/51                                                     | 1.87  | 1.81  | 1.91  | 2.06  | 2.22  | 2.33  | 2.33  | 2.18  | 1.98  | 1.97  | 1.78  | 1.62  | 2.01   |
| 2551/52                                                     | 1.46  | 1.41  | 1.38  | 1.22  | 1.20  | 1.18  | 1.25  | 1.30  | 1.36  | 1.43  | 1.41  | 1.42  | 1.34   |
| 2552/53                                                     | 1.54  | 1.75  | 1.95  | 1.97  | 1.96  | 2.29  | 2.60  | 2.73  | 2.96  | 3.35  | 3.38  | 3.11  | 2.47   |
| 2553/54                                                     | 2.98  | 3.12  | 3.10  | 3.14  | 3.26  | 3.29  | 3.20  | 2.96  | 2.70  | 2.59  | 2.42  | 2.23  | 2.92   |
| 2554/55                                                     | 2.38  | 2.76  | 2.65  | 2.38  | 2.30  | 2.30  | 2.32  | 2.36  | 2.53  | 2.41  | 2.40  | 2.40  | 2.43   |
| 2555/56                                                     | 2.45  | 2.48  | 2.30  | 2.18  | 2.14  | 2.16  | 2.47  | 2.52  | 2.52  | 2.52  | 2.51  | 2.47  | 2.39   |
| 2556/57                                                     | 2.38  | 2.38  | 2.27  | 2.11  | 2.25  | 2.36  |       |       |       |       |       |       | 2.29   |
| <b>3. ราคาส่งออก เอฟ.ไอ.บี.มันเส้น</b>                      |       |       |       |       |       |       |       |       |       |       |       |       |        |
| 2549/50                                                     | 4.22  | 3.94  | 4.20  | 3.96  | 3.97  | 3.96  | 3.93  | 4.28  | 4.39  | 4.63  | 4.94  | 5.24  | 4.31   |
| 2550/51                                                     | 5.56  | 5.26  | 5.48  | 5.54  | 5.68  | 5.76  | 5.92  | 5.93  | 5.91  | 6.12  | 6.26  | 5.49  | 5.74   |
| 2551/52                                                     | 5.16  | 4.88  | 4.44  | 3.92  | 4.30  | 4.47  | 4.43  | 4.38  | 4.37  | 4.42  | 4.71  | 4.81  | 4.52   |
| 2552/53                                                     | 4.97  | 5.45  | 5.63  | 5.65  | 5.65  | 5.92  | 6.17  | 6.42  | 6.54  | 6.60  | 6.73  | 6.73  | 6.04   |
| 2553/54                                                     | 6.63  | 6.21  | 7.24  | 7.83  | 8.08  | 8.43  | 8.18  | 8.09  | 7.98  | 7.71  | 7.42  | 7.55  | 7.61   |
| 2554/55                                                     | 7.80  | 7.96  | 7.89  | 7.64  | 7.36  | 6.81  | 6.96  | 7.38  | 7.32  | 7.04  | 7.01  | 7.17  | 7.36   |
| 2555/56                                                     | 7.21  | 7.22  | 7.12  | 6.83  | 6.74  | 6.87  | 7.03  | 7.03  | 7.05  | 7.08  | 7.62  | 7.65  | 7.12   |
| 2556/57                                                     | 7.65  | 7.65  | 7.64  | 7.43  | 7.41  | 7.20  |       |       |       |       |       |       | 7.50   |
| <b>4. ราคาส่งออก เอฟ.ไอ.บี.มันดิบ</b>                       |       |       |       |       |       |       |       |       |       |       |       |       |        |
| 2549/50                                                     | 7.89  | 8.45  | 8.55  | 8.94  | 8.97  | 8.36  | 9.00  | 10.13 | 10.74 | 10.97 | 11.13 | 11.35 | 9.54   |
| 2550/51                                                     | 11.99 | 11.58 | 11.98 | 12.12 | 12.66 | 13.39 | 13.59 | 13.07 | 12.63 | 12.24 | 11.25 | 10.54 | 12.25  |
| 2551/52                                                     | 9.80  | 9.65  | 9.26  | 8.71  | 8.25  | 8.61  | 9.05  | 9.25  | 9.11  | 9.45  | 9.48  | 9.51  | 9.18   |
| 2552/53                                                     | 9.79  | 10.90 | 12.56 | 13.18 | 13.18 | 13.60 | 14.68 | 15.33 | 15.88 | 18.93 | 19.12 | 15.98 | 14.43  |
| 2553/54                                                     | 15.93 | 16.23 | 16.68 | 16.68 | 16.68 | 16.93 | 16.15 | 15.50 | 14.66 | 13.71 | 13.17 | 12.60 | 15.41  |
| 2554/55                                                     | 13.27 | 13.77 | 13.93 | 13.49 | 13.48 | 12.89 | 13.08 | 13.55 | 13.58 | 13.61 | 13.57 | 13.57 | 13.48  |
| 2555/56                                                     | 13.63 | 13.81 | 13.64 | 13.45 | 13.45 | 13.50 | 13.87 | 14.76 | 15.43 | 15.45 | 14.79 | 14.08 | 14.16  |
| 2556/57                                                     | 13.84 | 13.91 | 13.60 | 13.19 | 13.79 | 14.05 |       |       |       |       |       |       | 13.73  |

ที่มา : สำนักงานเศรษฐกิจการเกษตร , กรมการค้าภายใน , สมาคมการค้ามันสำปะหลังไทย

ปริมาณการส่งออกมันสำปะหลัง

หน่วย : ตัน

|                                    | ต.ค.    | พ.ย.    | ธ.ค.    | ม.ค.    | ก.พ.    | มี.ค.   | เม.ย.   | พ.ค.    | มิ.ย.   | ก.ค.    | ส.ค.    | ก.ย.     | รวม       |
|------------------------------------|---------|---------|---------|---------|---------|---------|---------|---------|---------|---------|---------|----------|-----------|
| <b>1. ปริมาณการส่งออกมันเส้น</b>   |         |         |         |         |         |         |         |         |         |         |         |          |           |
| 2549/50                            | 342,132 | 322,559 | 376,015 | 618,400 | 471,790 | 264,246 | 191,913 | 276,728 | 266,874 | 190,478 | 142,264 | 84451.85 | 3,547,850 |
| 2550/51                            | 34,285  | 88,971  | 227,417 | 155,375 | 223,935 | 226,306 | 135,789 | 42,474  | 81,263  | 95,649  | 136,233 | 48,606   | 1,486,304 |
| 2551/52                            | 73,650  | 21,582  | 230,805 | 89,152  | 193,852 | 208,220 | 293,064 | 161,220 | 271,407 | 312,361 | 351,277 | 546,252  | 2,752,842 |
| 2552/53                            | 448,978 | 404,876 | 667,665 | 362,782 | 485,874 | 574,577 | 663,223 | 406,744 | 390,083 | 180,963 | 201,002 | 245,477  | 5,032,244 |
| 2553/54                            | 117,666 | 181,210 | 247,863 | 322,979 | 414,316 | 476,925 | 81,402  | 414,566 | 135,259 | 234,876 | 368,168 | 166,305  | 3,161,535 |
| 2554/55                            | 234,400 | 237,068 | 611,534 | 335,055 | 558,583 | 143,319 | 504,954 | 415,399 | 173,324 | 220,817 | 677,800 | 201,396  | 4,313,649 |
| 2555/56                            | 412,309 | 474,296 | 496,756 | 491,038 | 600,066 | 558,491 | 299,060 | 423,579 | 246,464 | 606,968 | 347,435 | 345,245  | 5,301,707 |
| 2556/57                            | 484,121 | 386,805 | 966,316 | 819,881 | 816,765 |         |         |         |         |         |         |          | 3,473,888 |
| <b>2. ปริมาณการส่งออกมันดิบ</b>    |         |         |         |         |         |         |         |         |         |         |         |          |           |
| 2549/50                            | 175,912 | 183,936 | 155,158 | 144,803 | 148,018 | 165,281 | 150,681 | 112,611 | 94,718  | 80,061  | 96,531  | 118,338  | 1,626,048 |
| 2550/51                            | 120,170 | 110,850 | 132,230 | 114,032 | 229,048 | 138,746 | 89,023  | 94,437  | 101,393 | 111,620 | 106,874 | 124,279  | 1,472,702 |
| 2551/52                            | 117,707 | 76,664  | 78,790  | 72,914  | 112,973 | 140,661 | 133,786 | 134,380 | 132,936 | 141,224 | 168,598 | 147,381  | 1,458,014 |
| 2552/53                            | 237,147 | 188,308 | 187,890 | 193,985 | 208,452 | 205,142 | 188,353 | 127,158 | 109,976 | 92,210  | 98,325  | 106,498  | 1,943,444 |
| 2553/54                            | 121,436 | 145,159 | 144,860 | 109,701 | 147,535 | 168,195 | 126,177 | 110,530 | 108,529 | 150,799 | 193,099 | 54,846   | 1,580,866 |
| 2554/55                            | 214,634 | 207,929 | 164,486 | 142,791 | 161,679 | 202,940 | 154,784 | 228,206 | 184,001 | 188,842 | 212,405 | 164,566  | 2,227,263 |
| 2555/56                            | 254,398 | 202,033 | 141,235 | 198,821 | 174,756 | 224,285 | 160,581 | 174,158 | 126,204 | 119,013 | 206,826 | 228,022  | 2,210,332 |
| 2556/57                            | 262,041 | 265,234 | 254,288 | 225,943 | 277,252 |         |         |         |         |         |         |          | 1,284,758 |
| <b>3. ปริมาณการส่งออกมันแปรรูป</b> |         |         |         |         |         |         |         |         |         |         |         |          |           |
| 2549/50                            | 56,268  | 66,497  | 59,760  | 33,981  | 33,802  | 40,365  | 34,101  | 48,120  | 45,854  | 34,932  | 39,654  | 33,623   | 526,957   |
| 2550/51                            | 46,829  | 42,352  | 35,327  | 33,760  | 39,408  | 44,639  | 39,620  | 44,460  | 36,823  | 50,566  | 41,555  | 53,204   | 508,543   |
| 2551/51                            | 44,049  | 42,859  | 34,754  | 35,369  | 37,431  | 53,960  | 59,438  | 54,006  | 54,073  | 52,096  | 54,155  | 51,439   | 573,628   |
| 2552/53                            | 53,193  | 58,728  | 54,383  | 56,995  | 49,170  | 63,526  | 53,228  | 41,891  | 54,182  | 50,229  | 48,915  | 46,389   | 630,829   |
| 2553/54                            | 45,231  | 65,454  | 55,714  | 57,492  | 65,885  | 72,507  | 66,302  | 58,816  | 67,032  | 56,148  | 60,676  | 189,382  | 860,639   |
| 2554/55                            | 54,837  | 62,785  | 51,937  | 52,327  | 51,678  | 68,121  | 56,928  | 69,115  | 63,746  | 69,699  | 60,876  | 73,874   | 735,923   |
| 2555/56                            | 84,512  | 72,345  | 57,698  | 66,220  | 68,630  | 72,988  | 63,803  | 77,513  | 71,719  | 69,241  | 68,616  | 65,451   | 838,736   |
| 2556/57                            | 72,580  | 71,787  | 65,727  | 66,912  | 63,569  |         |         |         |         |         |         |          | 340,575   |

ที่มา : กรมศุลกากร



## ยางพารา

|                                                      | ปี 2553 | ปี 2554 | ปี 2555 | ปี 2556 | ปี 2557 (F) |       |        |
|------------------------------------------------------|---------|---------|---------|---------|-------------|-------|--------|
| <b>1. ผลผลิตและความต้องการใช้</b>                    |         |         |         |         |             |       |        |
| 1.1 สต็อกโลก (ล้านตัน)                               | 1.500   | 1.530   | 1.570   | NA      | NA          |       |        |
| 1.2 ผลผลิตโลก (ล้านตัน)                              | 10.430  | 10.980  | 11.380  | 11.790  | 12.450      |       |        |
| 1.3 การใช้ของโลก (ล้านตัน)                           | 10.810  | 10.980  | 10.920  | 11.300  | NA          |       |        |
| 1.4 ผลผลิตไทย (ล้านตัน)                              | 3.052   | 3.349   | 3.625   | 3.863   | 4.027       |       |        |
| 1.5 การใช้ภายในประเทศ (ล้านตัน)                      | 0.459   | 0.449   | 0.530   | 0.550   | NA          |       |        |
| 1.6 ปริมาณส่งออกของไทย (ล้านตัน)                     | 2.837   | 3.100   | 3.259   | 3.822   | 0.320*      |       |        |
| 1.7 สต็อกไทย (ล้านตัน)                               | 0.227   | 0.361   | 0.517   | 0.503   | NA          |       |        |
| ที่มา : สศก. ,สถาบันวิจัยยาง                         |         |         |         |         |             |       |        |
| หมายเหตุ (F) = พยากรณ์ * = ก.พ.57                    |         |         |         |         |             |       |        |
| <b>2. ต้นทุน (บาท/กก.)</b>                           | 43.17   | 52.43   | 64.20   | 65.25   | NA          |       |        |
|                                                      | ปี 2553 | ปี 2554 | ปี 2555 | ปี 2556 | ปี 2557     |       |        |
| <b>3. ราคา (บาท/กก.)</b>                             |         |         |         | ก.พ.57  | มี.ค.57     | △%    |        |
| 3.1 ยางแผ่นดิบชั้น 3 (เกษตรกรขายได้) <sup>1</sup>    | 102.76  | 124.16  | 87.15   | 74.75   | 59.57       | 62.98 | ↑ 5.72 |
| 3.2 ยางแผ่นดิบชั้น 3 (ตลาดท่าใหญ่) <sup>2</sup>      | 106.26  | 132.25  | 93.84   | 77.72   | 62.70       | 67.00 | ↑ 6.86 |
| 3.3 ยางแผ่นรมควันชั้น 3 (FOB. กรุงเทพฯ) <sup>3</sup> | 115.38  | 148.24  | 106.26  | 86.59   | 70.43       | 73.89 | ↑ 4.91 |
| 3.4 ยางแผ่นรมควันชั้น 3 (FOB. สิงคโปร์) <sup>3</sup> | 112.06  | 145.21  | 104.60  | 84.92   | 70.21       | 73.46 | ↑ 4.63 |

ที่มา : 1 = สศก. , 2 = สถาบันวิจัยยาง , 3 = สนง.กองทุนสงเคราะห์การทำสวนยาง

#### 4. สถานการณ์ยางพารา ปี 2557

4.1 การผลิต สำนักงานเศรษฐกิจการเกษตรคาดการณ์ (มี.ค.57) ผลผลิตยางพาราทั้งประเทศเพิ่มขึ้นตามปริมาณเนื้อที่กรีดยางได้ที่เพิ่มขึ้นในทุกภาค เนื่องจากราคายางพาราอยู่ในเกณฑ์ดีตั้งแต่ ปี 2547 จูงใจให้เกษตรกรปลูกยางพาราเพิ่มขึ้น โดยใน ปี 2557 นี้ มียางครบอายุเริ่มกรีดยางได้จำนวนมาก สำหรับผลผลิตต่อไร่ในภาพรวมลดลงเล็กน้อย เนื่องจากภาคเหนือ ภาคตะวันออกเฉียงเหนือ และภาคกลาง ส่วนใหญ่เป็นต้นยางพาราที่เริ่มกรีดยางได้เป็นปีแรกซึ่งยังให้ผลผลิตน้อย และมีสัดส่วนมากกว่ายางพาราในภาคใต้ซึ่งอยู่ในช่วงอายุที่ให้ผลผลิตสูง

4.2 ราคายางพารา เดือนมีนาคม 2557 ราคายางแผ่นดิบชั้น 3 ที่เกษตรกรขายได้ (สศก.) และตลาดกลางท่าใหญ่ เฉลี่ย กก. ละ 62.98 บาท และ 67.00 บาท ปรับตัวสูงขึ้นจากเดือนที่ผ่านมา คิดเป็นร้อยละ 5.72 และ 6.86 ตามลำดับ เนื่องจากเริ่มเข้าสู่ช่วงยางผลัดใบ ปริมาณยางออกสู่ตลาดน้อย ประกอบกับ

ผู้ประกอบการเร่งซื้ออย่างเพื่อสต็อกรอส่งมอบ จากเกรงว่าอาจได้รับผลกระทบจากปัญหาภัยแล้ง ทำให้ยางขาดแคลน ทั้งนี้ สต็อกยางของโลกที่มีปริมาณมาก ส่งผลให้ราคายางยังเคลื่อนไหวในเกณฑ์ต่ำ สำหรับราคายางแผ่นรมควัน ชั้น 3 (F.O.B.) ตลาดสิงคโปร์ เฉลี่ย กก.ละ 73.46 บาท ปรับสูงขึ้นจากเดือนที่ผ่านมาคิดเป็นร้อยละ 4.63 เนื่องจากนักลงทุนมีความเชื่อมั่นเกี่ยวกับภาวะเศรษฐกิจของสหรัฐอเมริกา สหภาพยุโรป และญี่ปุ่นมีแนวโน้มปรับตัวดีขึ้น อย่างไรก็ตาม เศรษฐกิจจีนที่คาดว่าจะชะลอตัวต่อเนื่อง และทำให้ความต้องการใช้ยางของจีนลดลง เป็นปัจจัยลบส่งผลให้ราคายางเคลื่อนไหวไม่มากนัก ทั้งนี้ เปรียบเทียบกับช่วงเดียวกันของ ปี 2556 ราคายางพาราทั้ง 3 ประเภทข้างต้นต่ำกว่าคิดเป็นร้อยละ 17.95 , 15.02 และ 15.80 ตามลำดับ

**4.3 แนวโน้มสถานการณ์** คาดว่าราคายางปรับตัวสูงขึ้น เนื่องจากยังอยู่ในช่วงยางผลัดใบ ปริมาณยางออกสู่ตลาดน้อย แต่ความต้องการใช้ยางของจีนที่คาดว่าจะลดลงตามภาวะเศรษฐกิจภายในของจีนที่ชะลอตัว และปริมาณยางของโลกในปีที่เพิ่มขึ้น ทำให้ราคายางยังอยู่ในเกณฑ์ค่อนข้างต่ำ

## 5. การรักษาเสถียรภาพราคายาง

### 5.1 คณะกรรมการที่เกี่ยวข้อง

มติ ครม. เมื่อวันที่ 17 กุมภาพันธ์ 2552 เห็นชอบให้จัดตั้งคณะกรรมการนโยบายยางธรรมชาติ (กนย.) เพื่อเป็นกลไกระดับชาติในการกำกับดูแลสินค้ายางพาราแบบครบวงจร และ มติ ครม. เมื่อวันที่ 24 กุมภาพันธ์ 2552 รับทราบองค์ประกอบและอำนาจหน้าที่ของคณะกรรมการฯ ซึ่งมีนายกรัฐมนตรีหรือรองนายกรัฐมนตรีที่นาย กฯ มอบหมายเป็นประธานกรรมการ และเลขาธิการสำนักงานเศรษฐกิจการเกษตรเป็นกรรมการและเลขานุการ

**5.2 ยุทธศาสตร์พัฒนายางพารา พ.ศ. 2552-2556** มติ ครม. เมื่อวันที่ 4 พฤษภาคม 2553 เห็นชอบร่างยุทธศาสตร์พัฒนายางพารา พ.ศ.2552-2556 โดยกระทรวงพาณิชย์มีส่วนร่วมในการดำเนินการตามแนวทางและมาตรการ ดังนี้

#### 5.2.1 กลยุทธ์ที่ 2 พัฒนาระบบตลาดยางในประเทศและต่างประเทศ

- แนวทางที่ 1. การพัฒนาระบบตลาดยางในประเทศ
- แนวทางที่ 2. สนับสนุนการตลาดต่างประเทศและขยายตลาดส่งออกยางและผลิตภัณฑ์ยาง

#### 5.2.2 กลยุทธ์ที่ 3 พัฒนาด้านอุตสาหกรรมแปรรูปยาง ผลิตภัณฑ์ยางและไม้ยางพารา

- แนวทาง สนับสนุนการใช้ยางพารา ผลิตภัณฑ์ยางและไม้ยาง

#### 5.2.3 กลยุทธ์ที่ 4 ปรับปรุงระบบบริหารจัดการภาครัฐ

- แนวทางที่ 1 ปรับปรุงกฎหมายและกฎระเบียบที่เป็นข้อจำกัดในการสนับสนุนอุตสาหกรรมยางในประเทศ
- แนวทางที่ 2 ออกกฎระเบียบเพื่อสนับสนุนการใช้ผลิตภัณฑ์ยางในประเทศ

**5.3 การจัดเก็บเงินสงเคราะห์ (cess) มติ ครม. เมื่อวันที่ 3 สิงหาคม 2553** อนุมัติปรับเพิ่มอัตราการจัดเก็บเงินสงเคราะห์ ตาม พ.ร.บ.กองทุนสงเคราะห์การทำสวนยาง ตามที่กระทรวงเกษตรและสหกรณ์เสนอ ดังนี้

#### 5.3.1 ราคายางไม่เกินกิโลกรัมละ 40 บาท เก็บเงินสงเคราะห์ในอัตรา กิโลกรัมละ 90 สตางค์



5.3.2 ราคาขายเกินกิโลกรัมละ 40 บาท แต่ไม่เกินกิโลกรัมละ 60 บาท เก็บเงินสงเคราะห์ในอัตรา กิโลกรัมละ 1.40 บาท

5.3.3 ราคาขายเกินกิโลกรัมละ 60 บาท แต่ไม่เกินกิโลกรัมละ 80 บาท เก็บเงินสงเคราะห์ในอัตรา กิโลกรัมละ 2 บาท

5.3.4 ราคาขายเกินกิโลกรัมละ 80 บาท แต่ไม่เกินกิโลกรัมละ 100 บาท เก็บเงินสงเคราะห์ในอัตรา กิโลกรัมละ 3 บาท

5.3.5 ราคาขายเกินกิโลกรัมละ 100 บาท เก็บเงินสงเคราะห์ในอัตรา กิโลกรัมละ 5 บาท

#### 5.4 มาตรการรักษาเสถียรภาพราคาขาย

##### 5.4.1 การแก้ไขปัญหาการค้าขาย ปี 2555

(1) มติ ครม. เมื่อวันที่ 24 มกราคม 2555 1) เห็นชอบและอนุมัติตามที่รองนายกรัฐมนตรี (นายกิตติรัตน์ ณ ระนอง) ประธานกรรมการนโยบายยางธรรมชาติเสนอ เพื่อแก้ไขปัญหาการค้าขายตกต่ำ โดยดำเนินงานโครงการพัฒนาศักยภาพสถาบันเกษตรกรเพื่อรักษาเสถียรภาพราคาขาย วงเงิน 15,000 ล้านบาท (จัดสรรให้สถาบันเกษตรกร 5,000 ล้านบาท เพื่อรับซื้อน้ำยางสด ยางแผ่นดิบ หรือยางก้อนถ้วยมาแปรรูปหรือส่งขายให้ อ.ส.ย. และจัดสรรให้ อ.ส.ย. 10,000 ล้านบาท เพื่อแปรรูปยางที่รับซื้อจากสถาบันเกษตรกรนำมาแปรรูปเก็บเข้าสต็อก และนำออกจำหน่ายในช่วงเวลาที่เหมาะสม) ระยะเวลาโครงการ เดือนมกราคม 2555 ถึง มีนาคม 2556 และ 2) แนวทาง การแก้ไขปัญหาระยะสั้น สำหรับยางแผ่นรมควันของสถาบันเกษตรกรที่ยังไม่สามารถขายได้ วงเงิน 1,039.687 ล้านบาท

(2) มติ ครม. เมื่อวันที่ 17 กรกฎาคม 2555 1) อนุมัติให้สำนักงบประมาณตั้งงบประมาณชุดขยายผลการขาดทุนการดำเนินงานโครงการพัฒนาศักยภาพสถาบันเกษตรกรเพื่อรักษาเสถียรภาพราคาขาย 2) ให้คณะกรรมการนโยบายยางธรรมชาติกำหนดกลไกและมาตรการในการดำเนินงาน รวมทั้งกำกับติดตามการดำเนินงานโครงการพัฒนาศักยภาพสถาบันเกษตรกรเพื่อรักษาเสถียรภาพราคาขายให้มีประสิทธิภาพและเป็นภาระงบประมาณที่ต้องขยายผลการขาดทุนให้น้อยที่สุด โดยให้พิจารณาถึงช่วงเวลาการเก็บเกี่ยวและระบายสต็อกยางให้เหมาะสม มิให้เกิดปัญหายางเสื่อมสภาพด้วย และ 3) ให้คณะกรรมการนโยบายยางธรรมชาติ ดำเนินการให้เป็นไปตามมติ ครม. เมื่อวันที่ 29 มีนาคม 2555 เกี่ยวกับการเร่งระบายผลิตผลและการปิดบัญชีโครงการด้วย

(3) มติ ครม. เมื่อวันที่ 28 สิงหาคม 2555 อนุมัติให้องค์การสวนยางกู้เงินจาก ธ.ก.ส. จากวงเงิน 5,000 ล้านบาท ในส่วนของสถาบันเกษตรกร จำนวน 2,000 ล้านบาท ในอัตราดอกเบี้ยร้อยละ 0 เพื่อดำเนินการตามโครงการพัฒนาศักยภาพสถาบันเกษตรกรเพื่อรักษาเสถียรภาพราคาขายต่อไป

(4) มติ ครม. เมื่อวันที่ 18 กันยายน 2555 อนุมัติให้องค์การสวนยาง (อ.ส.ย.) กู้เงินจากธนาคารเพื่อการเกษตรและสหกรณ์การเกษตร (ธ.ก.ส.) วงเงิน 30,000 ล้านบาท ในอัตราดอกเบี้ยร้อยละ 0 เพื่อดำเนินการตามโครงการพัฒนาศักยภาพสถาบันเกษตรกรเพื่อรักษาเสถียรภาพราคาขายให้เป็นไปอย่างต่อเนื่อง

##### 5.4.2 การแก้ไขปัญหาการค้าขายพารา ปี 2556-2557

(1) มติ ครม. เมื่อวันที่ 3 และ 10 กันยายน 2556 เห็นชอบตามที่คณะกรรมการนโยบายยางธรรมชาติ (กนย.) เสนอ สรุปดังนี้

(1.1) อนุมัติงบกลางรายการเงินสำรองจ่ายเพื่อกรณีฉุกเฉินหรือจำเป็นเพื่อการดำเนินงานตามแนวทางระยะสั้นของโครงการแก้ไขปัญหาภัยพาราทั้งระบบ ปี 2557 วงเงิน 21,248.95 ล้านบาท เพื่อเป็นการสนับสนุนเงินช่วยเหลือเกษตรกรผู้ปลูกยางพาราในอัตราไร่ละ 2,520 บาท ไร่ละไม่เกิน 25 ไร่ ตามพื้นที่เปิดกรีตจริง และให้ความช่วยเหลือเฉพาะเกษตรกรผู้ปลูกยางในพื้นที่ที่มีเอกสารสิทธิ์เท่านั้น โดยมอบหมายให้กรมส่งเสริมการเกษตรเป็นหน่วยงานหลักรับผิดชอบในการดำเนินงานโครงการ

ผลการดำเนินการ ณ วันที่ 1 มกราคม 2557 กรมส่งเสริมการเกษตรได้ดำเนินการ 1) รับคำร้องขึ้นทะเบียนเกษตรกรผู้ปลูกยาง 1,193,332 ครัวเรือน 2) บันทึกข้อมูลในระบบฐานข้อมูลแล้ว 1,135,641 ครัวเรือน 3) ตรวจสอบแปลงและออกใบรับรองแล้ว จำนวน 661,433 ครัวเรือน คิดเป็น 966,865 แปลง 4) เกษตรกรผู้ปลูกยางได้รับเงินจาก ธ.ก.ส. แล้ว จำนวน 349,426 ครัวเรือน คิดเป็น 484,028 แปลง เป็นเงิน 9,970.20 ล้านบาท จากวงเงิน 21,209.30 ล้านบาท

(1.2) แนวทางระยะปานกลางและระยะยาว เห็นชอบสนับสนุน 1) วงเงินสินเชื่อ ดอกเบี้ยผ่อนปรน จำนวน 5,000 ล้านบาท ให้สถาบันเกษตรกรที่มีศักยภาพได้ปรับปรุงพัฒนาโรงงานที่มีการสร้างไว้แล้ว หรือลงทุนจัดสร้างโรงงานใหม่ เพื่อให้มีการแปรรูปผลิตภัณฑ์ยางเพิ่มขึ้น 2) วงเงินสินเชื่อ ดอกเบี้ยผ่อนปรน จำนวน 15,000 ล้านบาท ให้ผู้ประกอบการรายใหญ่ เพื่อสนับสนุนการขยายกำลังการผลิต และพัฒนาเทคโนโลยีการผลิต ขณะนี้ อยู่ระหว่างกระทรวงอุตสาหกรรมพิจารณาผู้ประกอบการที่มีศักยภาพ ก่อนเป็นลำดับแรก เพื่อให้สามารถดำเนินโครงการฯ ได้โดยเร็ว

(2) การงดเรียกเก็บเงินสงเคราะห์ (cess) กระทรวงเกษตรและสหกรณ์ออกประกาศงดเรียกเก็บเงินสงเคราะห์จากผู้ส่งออกยางนอกราชอาณาจักร ตั้งแต่วันที่ 1 กันยายน-ธันวาคม 2556 เพื่อสนับสนุนการส่งออกยาง

## 5.5 การดำเนินการของกระทรวงพาณิชย์ ได้ดำเนินการในส่วนที่เกี่ยวข้อง ดังนี้

5.5.1 สนับสนุนให้สินค้ายางพาราเข้าไปซื้อขายในตลาดสินค้าเกษตรล่วงหน้าแห่งประเทศไทย (AFET) มากยิ่งขึ้น ซึ่งปัจจุบันราคาซื้อขายล่วงหน้ายางแผ่นรมควันชั้น 3 ในตลาด AFET ได้ใช้อ้างอิงในตลาดซื้อขายล่วงหน้า TOCOM ของประเทศญี่ปุ่นด้วยแล้ว

5.5.2 ตรวจสอบเครื่องชั่งน้ำหนักการซื้อขายยางพารา

5.5.3 ขอความร่วมมือผู้ประกอบการค้าปุ๋ยเคมีรายใหญ่ปรับลดราคาปุ๋ยเคมีให้สอดคล้องกับต้นทุน



## ไก่เนื้อ

|                                                | ๒๕๕๓   | ๒๕๕๔   | ๒๕๕๕     | ๒๕๕๖     | ๒๕๕๗<br>(ประมาณการ)     |
|------------------------------------------------|--------|--------|----------|----------|-------------------------|
| ๑. ผลผลิต ไก่มีชีวิต (ล้านตัว)                 | ๙๗๐.๙๔ | ๙๙๔.๓๒ | ๑,๐๕๕.๑๓ | ๑,๑๐๓.๓๒ | ๑,๑๔๑.๐๒                |
| ซากบริโภค (ล้านตัน)                            | ๑.๓๓   | ๑.๓๖   | ๑.๔๔     | ๑.๕๑     | ๑.๖๙                    |
| ๒. ใช้ในประเทศ (ล้านตัน)                       | ๐.๙๐   | ๐.๙๐   | ๐.๙๑     | ๑.๐๑     | ๑.๐๙                    |
| ๓. ส่งออก - ปริมาณ (ล้านตัน)                   | ๐.๔๓   | ๐.๔๗   | ๐.๕๔     | ๐.๕๐     | ๐.๐๗๘                   |
| - มูลค่า (ล้านบาท)                             | ๕๒,๒๒๒ | ๖๐,๒๙๑ | ๖๗,๘๔๙   | ๖๖,๘๐๕   | ๑๑,๐๔๕<br>(ม.ค.-ก.พ.๕๗) |
| ๔. ต้นทุนการผลิต : สศก. (บาท/กก.)              | ๓๔.๓๙  | ๓๕.๕๙  | ๓๓.๑๖    | ๓๔.๒๗    | ๓๖.๓๘<br>(มี.ค.๕๗)      |
| ๕. ราคาไก่มีชีวิต หน้าโรงฆ่า กทม.<br>(บาท/กก.) | ๔๐.๑๑  | ๔๕.๐๒  | ๓๕.๖๕    | ๔๑.๘๔    | ๓๙.๙๕<br>(มี.ค.๕๗)      |

ที่มา ผลผลิต การใช้ : สศก. / ส่งออก : กรมศุลกากร / ราคา : คน.

#### ๖. สรุปสถานการณ์ เดือนมีนาคม ๒๕๕๗

ภาวะการผลิตปกติ ผลผลิตออกสู่ตลาดมีปริมาณมากเพียงพอกับความต้องการ โดยคณะกรรมการบริหารสินค้าไก่เนื้อแลผลิตภัณฑ์ ประมาณการว่า มีไก่เนื้อออกสู่ตลาดจำนวน ๒๔ - ๒๕ ล้านตัวต่อสัปดาห์ ภาวะการค้าชะลอตัวลง ตามปริมาณการบริโภคและใช้เนื้อไก่ที่ลดลง เนื่องจากโรงเรียนปิดภาคเรียน ทำให้ราคาไก่มีชีวิต ราคาขายส่งและราคาขายปลีกเนื้อไก่ชำแหละปรับราคาลดลง

#### ๗. แนวโน้มสถานการณ์ เดือนเมษายน - พฤษภาคม ๒๕๕๗

ราคาไก่มีชีวิตมีแนวโน้มทรงตัวหรือปรับลดลงอีกตามภาวะอุปสงค์อุปทาน ซึ่งผลผลิตมีมากขึ้น ขณะที่ภาวะการค้าชะลอตัวลง แต่ผู้ประกอบการมีการบริหารจัดการด้านอุปทานที่ดี ประกอบกับรอบการผลิตไก่เนื้อใช้เวลานาน คาดว่าปัญหาด้านราคาจะไม่รุนแรงมากนัก

\*\*\*\*\*

กรมการค้าภายใน กระทรวงพาณิชย์

เมษายน ๒๕๕๗

Agri\_๕๗ D:\ใจ-ไก่ งามเดือน\_ไก่ \Chicken\_mReport ๐๑๕๗

สถิติราคาขายส่ง ขายเป็นปลีก สินค้าไก่เนื้อ  
ปี 2551 - 2557

หน่วย : บาท/กก.

| ปี                                             | ม.ค.  | ก.พ.  | มี.ค. | เม.ย. | พ.ค.  | มิ.ย. | ก.ค.  | ส.ค.  | ก.ย.  | ต.ค.  | พ.ย.  | ธ.ค.  | เฉลี่ย |
|------------------------------------------------|-------|-------|-------|-------|-------|-------|-------|-------|-------|-------|-------|-------|--------|
| <b>ราคาขายส่งไก่มีชีวิตหน้าโรงฆ่า กทม.</b>     |       |       |       |       |       |       |       |       |       |       |       |       |        |
| 2551                                           | 35.93 | 36.55 | 39.93 | 42.33 | 41.66 | 36.93 | 38.83 | 44.45 | 39.09 | 29.91 | 35.40 | 33.00 | 37.83  |
| 2552                                           | 35.05 | 34.79 | 31.00 | 32.63 | 38.64 | 38.50 | 38.50 | 38.55 | 40.68 | 40.62 | 38.14 | 40.50 | 37.30  |
| 2553                                           | 44.30 | 45.10 | 42.05 | 38.59 | 46.72 | 41.77 | 34.85 | 36.50 | 37.14 | 34.65 | 36.59 | 43.05 | 40.11  |
| 2554                                           | 45.10 | 47.66 | 47.59 | 52.71 | 55.33 | 50.18 | 41.13 | 40.68 | 41.36 | 39.50 | 39.50 | 39.50 | 45.02  |
| 2555                                           | 39.25 | 35.38 | 26.29 | 31.47 | 39.50 | 39.10 | 35.50 | 35.00 | 34.00 | 31.27 | 38.73 | 42.28 | 35.65  |
| 2556                                           | 42.18 | 36.13 | 38.71 | 45.33 | 46.10 | 45.25 | 46.00 | 46.86 | 40.02 | 37.00 | 37.00 | 41.50 | 41.84  |
| 2557                                           | 44.00 | 44.00 | 39.95 |       |       |       |       |       |       |       |       |       | 42.65  |
| <b>ราคาขายส่ง ไก่สดทั้งตัว (รวมเครื่องใน)</b>  |       |       |       |       |       |       |       |       |       |       |       |       |        |
| 2551                                           | 45.93 | 46.35 | 48.21 | 53.50 | 53.82 | 47.86 | 48.81 | 55.05 | 51.23 | 42.91 | 45.05 | 44.00 | 48.56  |
| 2552                                           | 45.15 | 46.42 | 41.50 | 42.57 | 48.17 | 48.50 | 48.50 | 48.50 | 50.57 | 51.31 | 49.71 | 51.00 | 47.66  |
| 2553                                           | 55.50 | 57.30 | 53.89 | 48.59 | 57.61 | 54.52 | 47.60 | 47.88 | 48.14 | 45.50 | 50.50 | 55.70 | 51.89  |
| 2554                                           | 57.80 | 59.11 | 59.43 | 65.15 | 67.33 | 63.86 | 55.79 | 53.36 | 55.32 | 54.50 | 54.50 | 54.50 | 58.39  |
| 2555                                           | 54.30 | 51.33 | 43.29 | 47.35 | 53.50 | 53.10 | 49.98 | 46.00 | 46.00 | 46.41 | 52.86 | 55.11 | 49.94  |
| 2556                                           | 53.84 | 48.26 | 51.62 | 58.61 | 60.50 | 59.50 | 61.00 | 61.00 | 58.52 | 51.68 | 51.00 | 53.50 | 55.75  |
| 2557                                           | 56.68 | 59.00 | 55.67 |       |       |       |       |       |       |       |       |       | 57.12  |
| <b>ราคาขายปลีก ไก่สดทั้งตัว (รวมเครื่องใน)</b> |       |       |       |       |       |       |       |       |       |       |       |       |        |
| 2551                                           | 55.50 | 55.58 | 57.67 | 61.81 | 63.50 | 58.95 | 59.10 | 64.83 | 62.36 | 59.00 | 59.00 | 56.00 | 59.44  |
| 2552                                           | 56.60 | 56.74 | 55.00 | 55.57 | 59.78 | 61.00 | 61.00 | 61.00 | 63.02 | 62.31 | 61.00 | 61.00 | 59.50  |
| 2553                                           | 64.38 | 65.65 | 65.50 | 64.57 | 66.61 | 65.27 | 61.00 | 61.38 | 61.00 | 61.00 | 62.16 | 65.00 | 63.63  |
| 2554                                           | 65.95 | 69.00 | 69.00 | 72.00 | 73.33 | 71.36 | 66.34 | 65.50 | 65.50 | 65.50 | 65.50 | 65.50 | 67.87  |
| 2555                                           | 65.20 | 62.26 | 53.88 | 57.68 | 63.50 | 63.30 | 61.39 | 59.00 | 59.00 | 59.27 | 62.70 | 63.50 | 60.89  |
| 2556                                           | 63.50 | 62.71 | 62.50 | 66.86 | 69.00 | 69.88 | 72.50 | 72.50 | 68.74 | 64.95 | 67.50 | 67.67 | 67.36  |
| 2557                                           | 69.41 | 72.50 | 68.69 |       |       |       |       |       |       |       |       |       | 70.20  |

บาท / กก.

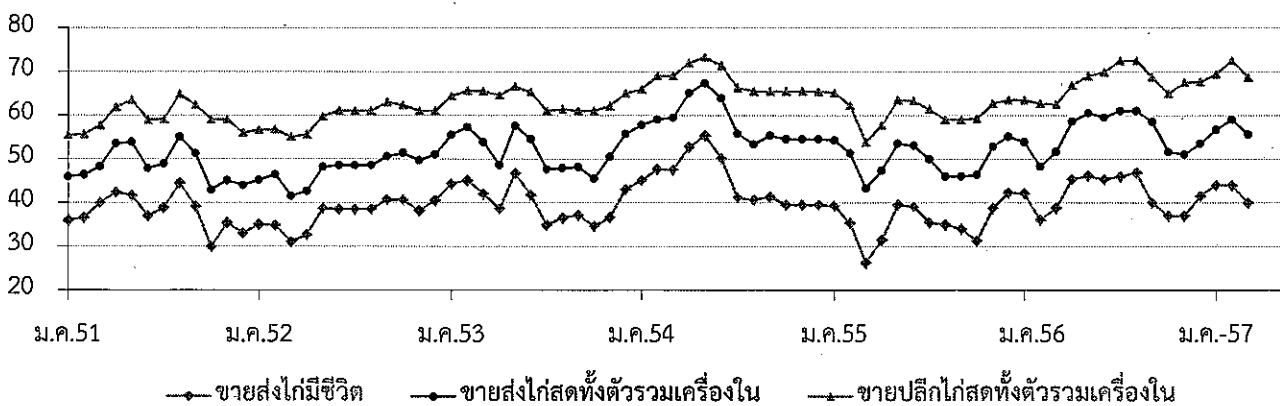

กรมการค้าภายใน กระทรวงพาณิชย์

กุ้งขาวแวนนาไม

|                                          | ปี ๒๕๕๓   | ปี ๒๕๕๔   | ปี ๒๕๕๕   | ปี ๒๕๕๖   | ปี ๒๕๕๗<br>(ประมาณการ) |
|------------------------------------------|-----------|-----------|-----------|-----------|------------------------|
| ๑. ผลผลิตโลก (ตัน) : <i>สมาคมกุ้งไทย</i> | ๒,๑๖๘,๐๐๐ | ๒,๓๕๓,๐๐๐ | ๒,๑๒๐,๐๐๐ | ๒,๑๒๐,๐๐๐ |                        |
| ๒. ผลผลิตไทย (ตัน) : <i>กรมประมง</i>     | ๕๕๓,๙๑๐   | ๕๐๒,๑๘๘   | ๔๗๒,๘๘๑   | ๒๕๖,๗๖๕   | ๓๐๐,๐๐๐                |
| - กุ้งขาวแวนนาไม                         | ๕๕๑,๕๑๖   | ๕๐๐,๗๒๖   | ๔๕๗,๖๖๒   | ๒๔๖,๔๙๔   | ๒๘๘,๐๐๐                |
| - กุ้งกุลาดำ                             | ๒,๓๙๔     | ๑,๔๖๒     | ๑๕,๒๑๙    | ๑๐,๒๗๑    | ๑๒,๐๐๐                 |
| ๓. การใช้ภายใน (ตัน)                     | ๕๕,๐๐๐    | ๕๐,๐๐๐    | ๔๗,๓๐๐    | ๒๕,๖๗๖    | ๓๐,๐๐๐                 |
| ๔. การนำเข้า ปริมาณ (ตัน)                | ๒๑,๙๘๘    | ๓๐,๕๐๔    | ๑๙,๖๐๖    | ๒๒,๔๖๗    | ๔,๔๐๒                  |
| มูลค่า (ล้านบาท)                         | ๑,๖๒๘     | ๑,๕๖๑     | ๒,๒๙๐     | ๓,๔๔๗     | ๘๙๗                    |
| ๕. การส่งออก ปริมาณ (ตัน)                | ๒๑,๙๘๘    | ๓๙๔,๒๙๔   | ๓๔๘,๗๗๘   | ๒๑๒,๓๒๓   | ๒๐,๗๓๘                 |
| มูลค่า (ล้านบาท)                         | ๑,๖๒๘     | ๑๑๐,๕๖๕   | ๙๕,๓๗๒    | ๖๙,๒๑๘    | ๘,๕๒๙                  |
|                                          |           |           |           |           | (ม.ค.-ก.พ.๕๗)          |
| ๖. ราคา (บาท/กก) : <i>ตลาดทะเลไทย</i>    | ๑๒๑       | ๑๔๑       | ๑๓๗       | ๒๑๙       | ๒๖๗ (มี.ค.๕๗)          |
| ๗. ต้นทุนการผลิต (บาท/กก)                | ๑๐๙       | ๑๑๔       | ๑๒๐       | ๑๕๐*      |                        |

: *กรมประมง* \*ต้นทุนปี 56 เป็นค่าเฉลี่ยของขนาด 50 – 100 ตัว/กก. และประสบปัญหาการสูญเสียจาก EMS

หมายเหตุ ๑. ที่มานำเข้า – ส่งออก : กรมศุลกากร ๒. ราคาและต้นทุนการผลิต เป็นกุ้งขาวแวนนาไม ขนาด ๖๐ ตัว/กก.

๘. สรุปสถานการณ์ปัจจุบัน

๘.๑ การผลิต/การตลาด

กรมประมงคาดว่าผลผลิตกุ้งปี ๒๕๕๗ มี ๓๐๐,๐๐๐ ตัน เพิ่มขึ้นจากปีที่ผ่านมาร้อยละ ๑๖.๘๔ โดยในปี ๒๕๕๖ มีผลผลิตกุ้งรวม ๒๕๖,๗๖๕ ตัน ลดลงจากปี ๒๕๕๕ (๔๗๒,๘๘๑ ตัน) ร้อยละ ๔๕.๗๐ เนื่องจากการเลี้ยงกุ้งได้รับความเสียหายจากกลุ่มอาการตายด่วน (Early Mortality Syndrome : EMS)

ราคากุ้งขาวแวนนาไม ยังอยู่ในระดับสูง กล่าวคือ กุ้งขนาด ๖๐ ตัว/กก. เฉลี่ยเดือน มี.ค. ๕๗ กก.ละ ๒๖๗ บาท ลดลงจากเดือนที่ผ่านมาร้อยละ ๒.๕๕ แต่สูงขึ้นร้อยละ ๔๕.๑๐ จาก มี.ค. ๕๖ เนื่องจากสถานการณ์ด้านการผลิตจากโรค EMS ยังคงมีอยู่ ประกอบกับความต้องการใช้มีเพิ่มมากขึ้น

๘.๒ การดำเนินการแก้ไขปัญหา EMS ในปี ๒๕๕๖

๘.๒.๑ กรมประมง ได้ดำเนินการ ตั้งแต่ต้นปี ๒๕๕๖ เป็นต้นมา (๑) จัดทำโครงการรวมพลังยับยั้ง EMS (๒) ให้ความรู้แก่เกษตรกร (๓) ออกมาตรการลดความเสี่ยงในการเกิด EMS ทั้งระบบสายการผลิต

๘.๒.๒ กระทรวงเกษตรและสหกรณ์ โดยกรมประมง เสนอคณะรัฐมนตรีพิจารณา อนุมัติงบประมาณ งบกลาง ปี ๒๕๕๖ จำนวน ๒๐๐ ล้านบาท เพื่อดำเนินการตามโครงการแก้ไขปัญหาร่งด่วน เพื่อควบคุมและลดความสูญเสียของสินค้ากุ้งทะเล จากกลุ่มอาการตายด่วน (EMS) ในครั้งนี้ รองนายกรัฐมนตรี (นายยุคล ลิ้มแหลมทอง) ปฏิบัติราชการแทนนายกรัฐมนตรี ให้กระทรวงเกษตรและสหกรณ์ กลับไปทบทวน เกี่ยวกับงบประมาณอีกครั้งให้ชัดเจน ก่อนเสนอคณะรัฐมนตรีต่อไป

๘.๒.๓ กระทรวงเกษตรและสหกรณ์ ได้เสนอเรื่องขออนุมัติจัดสรรงบประมาณรายจ่ายประจำปีงบประมาณ พ.ศ. ๒๕๕๗ งบกลาง วงเงิน ๒๐๐ ล้านบาท เพื่อดำเนินโครงการฯ โดยได้ปรับกิจกรรม วัตถุประสงค์ และเป้าหมายให้ชัดเจนเสนอคณะรัฐมนตรี และช่วง ธ.ค. ๕๖ มีการยุบสภาผู้แทนราษฎร สำนักเลขาธิการคณะรัฐมนตรี จึงส่งคืนกระทรวงเกษตรและสหกรณ์

๙. แนวโน้ม

คาดว่าราคากุ้งอาจจะปรับตัวลดลง ปริมาณผลผลิตที่ออกสู่ตลาดเพิ่มมากขึ้น จากสถานการณ์ด้านการผลิต ปัญหาเรื่องโรคตายด่วน (EMS) ยังคงมีอยู่ เกษตรกรจึงเร่งนำผลผลิตออกมาจำหน่าย

\*\*\*\*\*

กรมการค้าภายใน กระทรวงพาณิชย์  
เมษายน ๒๕๕๗

## กุ้งขาวแวนนาไม

หน่วย : บาท/กก.

|                                                                                               | ม.ค. | ก.พ. | มี.ค. | เม.ย. | พ.ค. | มิ.ย. | ก.ค. | ส.ค. | ก.ย. | ต.ค. | พ.ย. | ธ.ค. | เฉลี่ย |
|-----------------------------------------------------------------------------------------------|------|------|-------|-------|------|-------|------|------|------|------|------|------|--------|
| <b>ราคาที่เกษตรกรขายได้ (ขนาด 51-60 ตัว/กก.) ที่มา : สำนักงานเศรษฐกิจการเกษตร</b>             |      |      |       |       |      |       |      |      |      |      |      |      |        |
| 2553                                                                                          | 105  | 107  | 117   | 111   | 102  | 113   | 118  | 119  | 119  | 124  | 124  | 125  | 115    |
| 2554                                                                                          | 130  | 142  | 144   | 148   | 146  | 139   | 138  | 134  | 132  | 132  | 136  | 139  | 138    |
| 2555                                                                                          | 143  | 145  | 143   | 130   | 120  | 120   | 126  | 140  | 149  | 151  | 148  | 152  | 139    |
| 2556                                                                                          | 161  | 163  | 181   | 195   | 199  | 211   | 215  | 220  | 235  | 268  | 275  | 273  | 216    |
| 2557                                                                                          | 273  | 278  | 270   |       |      |       |      |      |      |      |      |      | 274    |
| <b>ราคา ณ ตลาดกลางสดวังน้ำ จ.สมุทรสาคร (ขนาด 60 ตัว/กก.) ที่มา : ชมรมผู้ค้ากุ้งสมุทรสาคร</b>  |      |      |       |       |      |       |      |      |      |      |      |      |        |
| 2553                                                                                          | 109  | 118  | 125   | 110   | 110  | 128   | 129  | 120  | 123  | 125  | 128  | 133  | 122    |
| 2554                                                                                          | 136  | 148  | 151   | 153   | 146  | 141   | 138  | 132  | 131  | 134  | 141  | 148  | 142    |
| 2555                                                                                          | 147  | 148  | 137   | 119   | 118  | 121   | 120  | 144  | 149  | 148  | 147  | 146  | 137    |
| 2556                                                                                          | 167  | 162  | 184   | 202   | 204  | 215   | 215  | 221  | 247  | 275  | 269  | 272  | 219    |
| 2557                                                                                          | 271  | 274  | 267   |       |      |       |      |      |      |      |      |      | 271    |
| <b>ราคาผู้ส่งออกปรับขึ้น ณ หน้าโรงงาน (ขนาด 50 ตัว/กก.) ที่มา : สมาคมอาหารแช่เยือกแข็งไทย</b> |      |      |       |       |      |       |      |      |      |      |      |      |        |
| 2553                                                                                          | 121  | 124  | 132   | 128   | 128  | 135   | 140  | 139  | 141  | 147  | 148  | 150  | 136    |
| 2554                                                                                          | 157  | 160  | 153   | 161   | 150  | 153   | 148  | 141  | 142  | 147  | 156  | 161  | 152    |
| 2555                                                                                          | 164  | 164  | 152   | 133   | 125  | 128   | 123  | 147  | 160  | 164  | 171  | 169  | 150    |
| 2556                                                                                          | 178  | 167  | 188   | 204   | 210  | NA    | 227  | 227  | 251  | 280  | NA   | NA   | 215    |
| 2557                                                                                          | NA   | NA   | NA    |       |      |       |      |      |      |      |      |      |        |

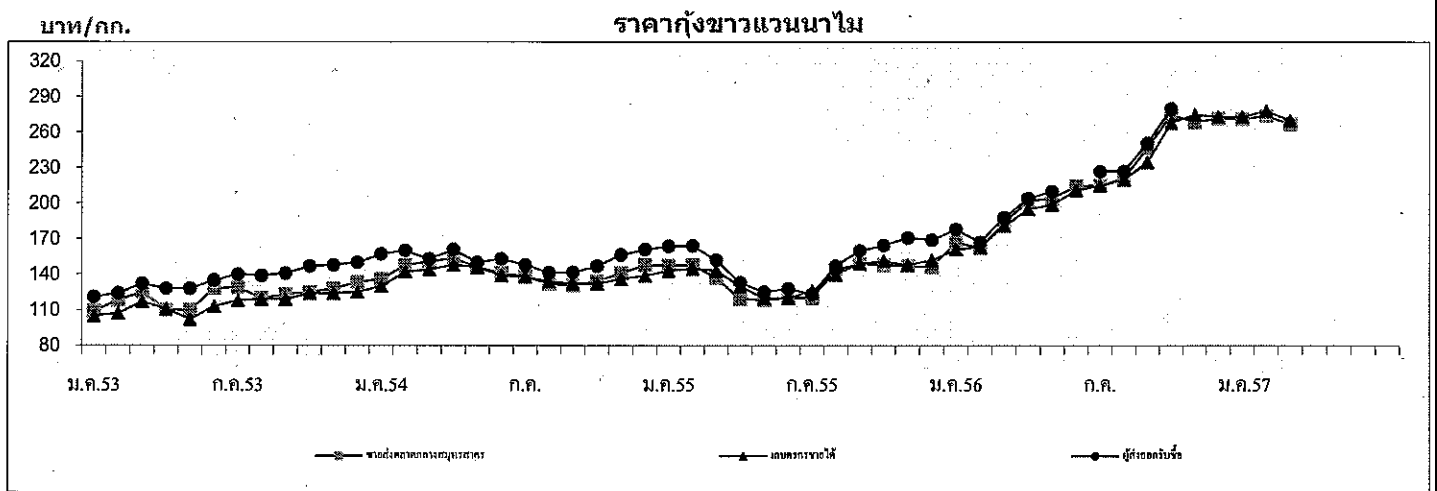

|      | ปริมาณรถกุ้งขาวแวนนาไมเข้าตลาดกลางสดวังน้ำ จ.สมุทรสาคร (หน่วย : ตูคอนเทนเนอร์) |       |       |       |       |       |       |       |       |       |       |       | รวม    |
|------|--------------------------------------------------------------------------------|-------|-------|-------|-------|-------|-------|-------|-------|-------|-------|-------|--------|
| 2553 | 3,251                                                                          | 2,656 | 3,503 | 3,071 | 3,072 | 3,557 | 3,296 | 3,612 | 4,752 | 4,202 | 3,816 | 2,928 | 41,716 |
| 2554 | 2,561                                                                          | 1,894 | 2,880 | 2,507 | 2,609 | 3,613 | 3,394 | 3,921 | 3,852 | 2,856 | 3,063 | 2,352 | 35,502 |
| 2555 | 1,980                                                                          | 2,312 | 2,669 | 2,319 | 3,335 | 3,099 | 3,034 | 2,848 | 3,016 | 2,643 | 3,168 | 2,273 | 32,696 |
| 2556 | 2,020                                                                          | 1,583 | 1,823 | 1,658 | 1,675 | 1,558 | 1,831 | 1,999 | 2,077 | 2,079 | 1,913 | 1,579 | 21,795 |
| 2557 | 1,405                                                                          | 1,502 | 1,684 |       |       |       |       |       |       |       |       |       | 4,591  |

หมายเหตุ : 1 ตู มีกุ้งประมาณ 3 - 4 ตัน

# สับปะรด

มีนาคม 2557

## 1. ผลผลิตและความต้องการใช้

|                                    | ปี 2552 | ปี 2553 | ปี 2554 | ปี 2555 | ปี 2556 | ปี 2557  |
|------------------------------------|---------|---------|---------|---------|---------|----------|
| <b>1.1 ผลผลิต</b>                  |         |         |         |         |         |          |
| - ผลผลิตโลก (ล้านตัน)              | 18.45   | 19.42   | 21.58   | 20.29   | 19.88   | 18.90    |
| - ผลผลิตไทย (ล้านตัน)              | 1.895   | 1.966   | 2.593   | 2.328   | 2.058   | 2.080    |
| <b>1.2 พื้นที่เก็บเกี่ยว (ไร่)</b> | 566,599 | 596,042 | 646,331 | 598,444 | 553,601 | 542,437  |
| <b>1.3 ความต้องการใช้</b>          |         |         |         |         |         |          |
| 1) บริโภคสดภายในประเทศ(ล้านตัน)    | 0.378   | 0.393   | 0.518   | 0.466   | 0.411   | 0.416    |
| 2) การส่งออก                       |         |         |         |         |         |          |
| สับปะรดกระป๋อง                     |         |         |         |         |         | (ม.ค.57) |
| - ปริมาณ (ล้านตัน)                 | 0.509   | 0.519   | 0.641   | 0.586   | 0.565   | 0.048    |
| - มูลค่า (ล้านบาท)                 | 15,013  | 14,684  | 20,080  | 16,872  | 15,409  | 1,446    |
| น้ำสับปะรดกระป๋อง                  |         |         |         |         |         |          |
| - ปริมาณ (ล้านตัน)                 | 0.141   | 0.131   | 0.140   | 0.136   | 0.137   | 0.010    |
| - มูลค่า (ล้านบาท)                 | 6,316   | 6,460   | 6,718   | 5,447   | 4,466   | 380      |

ที่มา : กรมศุลกากร

## 1.4 ผลผลิตออกสู่ตลาดมาก

เดือนเมษายน – มิถุนายน และ พฤศจิกายน – ธันวาคม

## 1.5 แหล่งเพาะปลูก

ประจวบคีรีขันธ์ ระยอง ชลบุรี เพชรบุรี

|                                                                |      |      |      |      |      |                        |
|----------------------------------------------------------------|------|------|------|------|------|------------------------|
| <b>2. ราคาที่เกษตรกรขายได้ (บาท/กก.)</b><br>(ราคาเฉลี่ยทั้งปี) | 5.05 | 5.58 | 4.93 | 3.48 | 4.56 | (ม.ค.-มี.ค.57)<br>6.59 |
| <b>3. ต้นทุนการผลิต (บาท/กก.)</b>                              | 3.53 | 3.61 | 3.25 | 3.61 | 3.55 |                        |

ที่มา : สำนักงานเศรษฐกิจการเกษตร

## 4. สถานการณ์ผลิต

สำนักงานเศรษฐกิจการเกษตร คาดการณ์ผลผลิตสับปะรดปี 2557 มีปริมาณ 2.080 ล้านตัน เพิ่มขึ้นจากปีก่อนร้อยละ 1.07 เนื่องจากการขยายพื้นที่ปลูกแซมในสวนยางพาราและปาล์มน้ำมันที่เกษตรกรปลูกใหม่ ผลผลิตจะออกสู่ตลาดมาก 2 ช่วง คือ ช่วงเดือนเมษายน-มิถุนายน และช่วงเดือนพฤศจิกายน-ธันวาคม แหล่งผลิตสำคัญ ได้แก่ ประจวบคีรีขันธ์ ระยอง ชลบุรี



## 5. สถานการณ์ตลาด

ในเดือนมีนาคม 2557 ราคาเกษตรกรขายได้เฉลี่ย กก.ละ 7.26 บาท สูงขึ้นจากเดือนก่อน (กุมภาพันธ์ 2557 กก.ละ 6.50 บาท) และสูงกว่าช่วงเดียวกันของปีก่อน (มีนาคม 2556 กก.ละ 3.70 บาท) เนื่องจากผลผลิตออกสู่ตลาดน้อย ตลาดส่งออกที่สำคัญ ได้แก่ สหรัฐอเมริกา และยุโรป

## 6. สถานการณ์ส่งออก

6.1 ผลผลิตสับปะรดประมาณร้อยละ 80 จะเข้าสู่กระบวนการผลิตเพื่อการส่งออก ผลิตภัณฑ์ส่วนใหญ่คือสับปะรดกระป๋องและน้ำสับปะรดเข้มข้น ประเทศคู่ค้าสำคัญ ได้แก่ สหรัฐอเมริกา เนเธอร์แลนด์ เยอรมัน รัสเซีย สเปน อิตาลี ญี่ปุ่น และประเทศในแถบตะวันออกกลาง

6.2 การส่งออกผลิตภัณฑ์จากสับปะรดปี 2556 ปริมาณรวม 741,651 ตัน มูลค่า 22,534 ล้านบาท ปริมาณส่งออกน้อยกว่าปีก่อนร้อยละ 2 และมูลค่าลดลงร้อยละ 7.94 โดยเป็นสับปะรดกระป๋อง 564,975 ตัน มูลค่า 15,409 ล้านบาท น้ำสับปะรดเข้มข้น 136,853 ตัน มูลค่า 4,466 ล้านบาท สับปะรดสดและอื่นๆ มีปริมาณ 39,823 ตัน มูลค่า 2,659 ล้านบาท (ที่มา : กรมศุลกากร)

## 7. คณะกรรมการนโยบายและพัฒนาสับปะรดแห่งชาติ

มติคณะรัฐมนตรีวันที่ 23 มกราคม 2550 เห็นชอบให้กระทรวงเกษตรและสหกรณ์เป็นผู้รับผิดชอบหลักในคณะกรรมการนโยบายและพัฒนาสับปะรดแห่งชาติ ซึ่งประกอบด้วย รองนายกรัฐมนตรีที่นายกรัฐมนตรีมอบหมายเป็นประธานกรรมการ รัฐมนตรีว่าการกระทรวงเกษตรและสหกรณ์ รัฐมนตรีว่าการกระทรวงอุตสาหกรรม เป็นรองประธาน ปลัดกระทรวงเกษตรและสหกรณ์ ปลัดกระทรวงอุตสาหกรรม ปลัดกระทรวงการคลัง ปลัดกระทรวงพาณิชย์ อธิบดีกรมส่งเสริมการเกษตร อธิบดีกรมวิชาการเกษตร ผู้อำนวยการสำนักงานมาตรฐานสินค้าเกษตรและอาหารแห่งชาติ นายกษมาคมที่เกี่ยวข้องกับสับปะรด ผู้ทรงคุณวุฒิ เป็นกรรมการ เลขาธิการสำนักงานเศรษฐกิจการเกษตร เป็นกรรมการและเลขานุการ ผู้อำนวยการสถาบันอาหาร กระทรวงอุตสาหกรรม เป็นกรรมการและผู้ช่วยเลขานุการ คณะกรรมการฯ มีอำนาจหน้าที่ในการกำหนดนโยบายในการพัฒนาและแก้ไขปัญหาสับปะรดของประเทศ

<<<<<<<<(๐)>>>>>>>>>>>>

กองส่งเสริมการค้าสินค้าเกษตร 1  
กรมการค้าภายใน  
เมษายน 2557



## ข้าวโพดเลี้ยงสัตว์

| 1. การผลิตและการใช้ (ล้านตัน) | ปี 52/53 | ปี 53/54 | ปี 54/55 | ปี 55/56 | ปี 56/57                     | Δ +/-   |
|-------------------------------|----------|----------|----------|----------|------------------------------|---------|
| 1.1 ผลผลิต- โลก               | 825.449  | 834.210  | 885.987  | 862.945  | 966.917 <sup>(มก.57)</sup>   | +12.05  |
| - ไทย                         | 4.616    | 4.861    | 5.022    | 4.951    | 5.067 <sup>(ชก.56)</sup>     | +2.33   |
| 1.2 ความต้องการใช้            | 4.210    | 4.280    | 4.360    | 4.670    | 4.740 <sup>(มก.-ชก.56)</sup> | +1.50   |
| 1.3 นำเข้า                    | 0.294    | 0.367    | 0.196    | 0.197    | 0.182                        | -7.46   |
| 1.4 ส่งออก                    | 0.843    | 0.393    | 0.319    | 0.122    | 0.561                        | +358.61 |

ประเทศคู่ค้า นำเข้าจาก ลาว 64% กัมพูชา 36%

ส่งออก ฟิลิปปินส์ 57% เวียดนาม 28% มาเลเซีย 12% อินโดนีเซีย 2%

ประเทศคู่แข่ง อินเดีย กัมพูชา ลาว

|                           | ปี 51/52 | ปี 52/53 | ปี 53/54 | ปี 54/55 | ปี 55/56 | ปี 56/57 | Δ +/- |
|---------------------------|----------|----------|----------|----------|----------|----------|-------|
| 2. ต้นทุนการผลิต (บ./กก.) | 5.86     | 5.36     | 5.55     | 5.95     | 6.35     | 6.68     | +5.13 |

แหล่งผลิตสำคัญ ปี 2556/57 (พยากรณ์ ชก.56)

| จังหวัด       | เนื้อที่เพาะปลูก<br>(ไร่) | ผลผลิต<br>(ตัน) | %   | ผลผลิต/ไร่<br>(กก.) |
|---------------|---------------------------|-----------------|-----|---------------------|
| 1. เพชรบูรณ์  | 1,027,984                 | 706,743         | 14  | 688                 |
| 2. นครราชสีมา | 773,578                   | 588,693         | 12  | 761                 |
| 3. เกษ        | 763,874                   | 504,423         | 10  | 660                 |
| 4. ตาก        | 690,328                   | 465,835         | 9   | 675                 |
| 5. น่าน       | 782,897                   | 468,246         | 9   | 598                 |
| 6. เชียงราย   | 478,469                   | 325,906         | 6   | 681                 |
| 7. พะเยา      | 328,871                   | 218,698         | 4   | 643                 |
| 8. ลพบุรี     | 243,072                   | 224,951         | 4   | 631                 |
| 9. นครสวรรค์  | 299,518                   | 198,703         | 4   | 697                 |
| 10.แพร่       | 311,950                   | 194,101         | 4   | 622                 |
| 11. อื่น ๆ    | 1,840,906                 | 1,170,253       |     |                     |
| รวมทั้งประเทศ | 7,541,447                 | 5,066,552       | 100 | 672                 |

| 3. ราคา (บาท/กก.)         | ปี 52/53 | ปี 53/54 | ปี 54/55 | ปี 55/56 | ปี 56/57 | Δ +/-                          |       |
|---------------------------|----------|----------|----------|----------|----------|--------------------------------|-------|
| (ความชื้น ไม่เกิน 14.5%)  |          |          |          | มิก.56   | กพ.57    | มิก.57 <sup>(กน.-มิก.57)</sup> |       |
| 3.1 เกษตรกรขายได้ทั้ง ปท. | 6.79     | 8.30     | 8.36     | 8.99     | 6.68     | 7.23                           | +8.23 |
| 3.2 จ.เพชรบูรณ์           | 7.15     | 8.68     | 8.83     | 9.42     | 7.59     | 7.98                           | +5.14 |

|                               | ปี 52/53 | ปี 53/54 | ปี 54/55 | ปี 55/56 | ปี 56/57 |         | △+/-<br>(กท.-ปี 57) |
|-------------------------------|----------|----------|----------|----------|----------|---------|---------------------|
|                               |          |          |          | มี.ค.56  | ก.พ.57   | มี.ค.57 |                     |
| 3.3 โรงงานอาหารสัตว์รับซื้อ   | 7.71     | 9.43     | 9.74     | 10.19    | 8.44     | 8.73    | +3.44               |
| 3.4 ซื้อขายล่วงหน้าตลาดชิคาโก |          |          |          |          |          |         |                     |
| - บาท/กก.                     | 4.71     | 7.19     | 7.85     | 8.48     | 5.77     | 6.18    | +7.11               |
| - เหรียญสหรัฐ/ตัน             | 141.54   | 234.66   | 253.34   | 285.89   | 176.06   | 189.90  | +7.86               |

#### 4. สภาพปัญหา

4.1 **ต้นฤดู** (ก.ค.-ธ.ค.) ปริมาณผลผลิตออกสู่ตลาดพร้อมกันจำนวนมาก โดยเฉพาะช่วง ส.ค.-ธ.ค. (85%) และเป็นการเก็บเกี่ยวช่วงฤดูฝนข้าวโพดมีความชื้นสูง ส่งผลให้ราคาโน้มต่ำลง

4.2 **ปลายฤดู** (ม.ค.-พ.ค.) ปริมาณผลผลิตออกสู่ตลาดน้อย (12%) และความชื้นลดลง ทำให้ราคาสูงขึ้น ส่งผลกระทบต่อผู้ใช้วัตถุดิบอาหารสัตว์

#### 5. นโยบายและมาตรการ

5.1 นโยบายและมาตรการนำเข้าข้าวโพดเลี้ยงสัตว์ ปี 2555/56 ราคาข้าวโพดสูงขึ้นทั้งระบบ เนื่องจากผลผลิตลดลงไม่เพียงพอกับปริมาณความต้องการที่ใช้เพิ่มขึ้นตามการขยายตัวของปริมาณประชากรสัตว์ จึงต้องมีการนำเข้าข้าวโพดจากประเทศเพื่อนบ้าน การส่งออกลดลง เนื่องจากไม่สามารถแข่งขันรับซื้อเพื่อส่งออกได้ ราคาัญพืชทั่วโลกอยู่ในเกณฑ์สูง

##### 5.1.1 คณะรัฐมนตรีมีมติเมื่อวันที่ 24 เม.ย.55 ดังนี้

(1) เห็นชอบให้องค์การคลังสินค้า (อคส.) นำเข้าข้าวโพดเลี้ยงสัตว์ตามแผนดำเนินการนำเข้าและการส่งมอบให้ผู้ซื้อ (ระบายจำหน่าย) ตามที่ อคส. เสนอ โดยเป็นข้าวโพดเลี้ยงสัตว์ (เมล็ด) ชนิดดี จากสาธารณรัฐประชาธิปไตยประชาชนลาว ปริมาณ 30,000 ตัน ระยะเวลานำเข้าเดือน พ.ค. – มิ.ย. 55 เพื่อจำหน่ายให้แก่เกษตรกรผู้เลี้ยงสัตว์รายย่อยภายในประเทศในราคาต่ำกว่าราคาหน้าฟาร์มของเกษตรกรผู้เลี้ยงสัตว์รายย่อยที่ซื้ออยู่

(2) ในส่วนของค่าใช้จ่ายในการดำเนินการนำเข้าข้าวโพดเลี้ยงสัตว์ของ อคส. (จ่ายขาด) จำนวน 37.50 ล้านบาท ให้องค์การคลังสินค้าขอตกลงรายละเอียดกับสำนักงบประมาณ เพื่อให้จ่ายจากงบประมาณรายจ่ายประจำปีงบประมาณ พ.ศ. 2555 ที่ตั้งสำหรับการดำเนินโครงการรับจำนำผลผลิตทางการเกษตร ปีการผลิต 2554/55 ต่อไป

5.1.2 คณะรัฐมนตรีมีมติเมื่อวันที่ 2 ต.ค.55 เห็นชอบตามมติคณะกรรมการนโยบายอาหาร (17 ก.ย.55) ให้กำหนดนโยบายและมาตรการนำเข้าข้าวโพดเลี้ยงสัตว์ ดังนี้

| ชื่อผูกพัน/กฎหมาย                                                                                                                                                                                                                                                           | มาตรการที่กำหนด ปี 2556                                                                                                                                                                                                                                                                                                                                         |
|-----------------------------------------------------------------------------------------------------------------------------------------------------------------------------------------------------------------------------------------------------------------------------|-----------------------------------------------------------------------------------------------------------------------------------------------------------------------------------------------------------------------------------------------------------------------------------------------------------------------------------------------------------------|
| (1) WTO - โควตา 54,700 ตัน<br>- อากรในโควตา 20%<br>- อากรนอกโควตา 73%<br>- ค่าธรรมเนียมพิเศษตันละ 180 บาท                                                                                                                                                                   | - อากรในโควตาร้อยละ 20 ปริมาณโควตา 54,700 ตัน ตามที่ผูกพัน โดยให้ อคส.เป็นผู้นำเข้า<br>- อากรนำเข้านอกโควตาร้อยละ 73 และค่าธรรมเนียมพิเศษตันละ 180 บาท                                                                                                                                                                                                          |
| (2) AFTA - อากร 0%                                                                                                                                                                                                                                                          | - อากรนำเข้าน้อยละ 0 ระยะเวลานำเข้าระหว่างวันที่ 1 มีค. - 31 สค. 56 ผู้นำเข้าต้องปฏิบัติตามข้อกำหนดมาตรฐานและควบคุมการนำเข้าตามพรบ.ควบคุมคุณภาพอาหารสัตว์ พ.ศ.2525 สำหรับ อคส.นำเข้าได้ไม่จำกัดเวลานำเข้า                                                                                                                                                       |
| (3) ACMECS                                                                                                                                                                                                                                                                  | - อากรนำเข้าน้อยละ 0 ระยะเวลานำเข้าระหว่างวันที่ 1 มีค. - 31 สค. 56                                                                                                                                                                                                                                                                                             |
| (4) FTA ไทย-นิวซีแลนด์ - อากร 0%<br>ไทย-ญี่ปุ่น(JTEPA) - อากร 0%<br>ไทย-ออสเตรเลีย<br>- โควตา 7,696.84 ตัน<br>- อากรในโควตา 10.67 %<br>- อากรนอกโควตา 65.70 %<br>ความตกลง อาเซียน-ญี่ปุ่น(AJCEP)<br>- อากร 12.7%<br><br>อาเซียน-เกาหลี (AKFTA)<br>- อากรนำเข้าในโควตา 8.89% | - อากรนำเข้าน้อยละ 0<br>- อากรใน โควตาร้อยละ 10.67 ปริมาณ โควตา 7,696.84 ตันตามที่ผูกพัน โดยให้ อคส.เป็นผู้นำเข้า<br>- อากรนำเข้านอกโควตาร้อยละ 65.70<br><br>- อากรนำเข้าในโควตาร้อยละ 12.7 ระยะเวลานำเข้าระหว่างวันที่ 1 มค. - 31 มีค. 56<br>- อากรนำเข้าในโควตาร้อยละ 10.9% ระยะเวลานำเข้าระหว่างวันที่ 1 เมย. - 31 ธค. 56<br>- อากรนำเข้าในโควตาร้อยละ 8.89% |
| (5) การนำเข้าทั่วไป<br>- อากรนำเข้า กก.ละ 2.75 บาท<br>- ค่าธรรมเนียมพิเศษตันละ 1,000 บาท                                                                                                                                                                                    | - อากรนำเข้า กก.ละ 2.75 บาท และค่าธรรมเนียมพิเศษตันละ 1,000 บาท<br>ทั้งนี้การนำเข้า นอกเหนือจากปริมาณในโควตาให้นำเข้าได้ไม่จำกัดปริมาณและช่วงเวลานำเข้า                                                                                                                                                                                                         |

5.2 นโยบายและมาตรการนำเข้าข้าวโพดเลี้ยงสัตว์ ปี 2555/56 ราคาข้าวโพดสูงขึ้นทั้งระบบเนื่องจากผลผลิตลดลงไม่เพียงพอกับปริมาณความต้องการที่ใช้เพิ่มขึ้นตามการขยายตัวของปริมาณประชากรสัตว์ จึงต้องมีการนำเข้าข้าวโพดจากประเทศเพื่อนบ้าน การส่งออกลดลง เนื่องจากไม่สามารถแข่งขันรับซื้อเพื่อส่งออกได้ ราคาข้าวโพดเลี้ยงสัตว์ทั่วโลกอยู่ในเกณฑ์สูง

5.2.1 คณะรัฐมนตรีมีมติเมื่อวันที่ 24 เม.ย.55 ดังนี้

(1) เห็นชอบให้องค์การคลังสินค้า (อคส.) นำเข้าข้าวโพดเลี้ยงสัตว์ตามแผนดำเนินการนำเข้าและการส่งมอบให้ผู้ซื้อ (ระบายนำเข้า) ตามที่ อคส. เสนอ โดยเป็นข้าวโพดเลี้ยงสัตว์ (เมล็ด) ชนิดดี

5.3 มาตรการแทรกแซงตลาดข้าวโพดเลี้ยงสัตว์ ปี 2556/57 คณะรัฐมนตรีมีมติเมื่อวันที่ 21 ม.ค.56 อนุมัตินำเข้าข้าวโพดเลี้ยงสัตว์จากลาวและกัมพูชาผ่านองค์การคลังสินค้า ดังนี้

5.3.1 อนุมัติในหลักการการนำเข้าข้าวโพดเลี้ยงสัตว์จากประเทศลาวและกัมพูชาผ่านองค์การคลังสินค้า (อคส.) ตามที่กระทรวงพาณิชย์เสนอ ดังนี้

(1) ให้ อคส. นำเข้าข้าวโพดเลี้ยงสัตว์จากลาวในอัตราภาษีนำเข้าร้อยละ 0 ช่วงเดือนมกราคมถึงเดือนกุมภาพันธ์ 2556 เพื่อส่งออกไปยังประเทศที่สาม ประมาณ 2 แสนตัน

(2) ให้ อคส. นำเข้าข้าวโพดเลี้ยงสัตว์จากกัมพูชาในอัตราภาษีนำเข้าร้อยละ 0 เพื่อนำมาใช้เป็นวัตถุดิบอาหารสัตว์ในประเทศ ช่วงเดือนสิงหาคม 2556 ประมาณ 1 แสนตัน และเดือนพฤศจิกายน 2556 - มกราคม 2557 ประมาณ ๑.๕ แสนตัน

5.3.2 ให้คณะกรรมการนโยบายอาหารร่วมกับหน่วยงานที่เกี่ยวข้องรับไปพิจารณารายละเอียดเพื่อบริหารจัดการช่วงเวลาและปริมาณการนำเข้าข้าวโพดเลี้ยงสัตว์ให้เหมาะสม โดยไม่ส่งผลกระทบต่อปริมาณและราคาผลผลิตข้าวโพดเลี้ยงสัตว์ภายในประเทศของไทย ทั้งนี้ ให้กระทรวงเกษตรและสหกรณ์และกระทรวงพาณิชย์รับความเห็นของสำนักงานคณะกรรมการพัฒนาการเศรษฐกิจและสังคมแห่งชาติที่เห็นควรว่ากระทรวงเกษตรและสหกรณ์ควรให้ความสำคัญกับความเข้มงวดในการกำกับดูแลการนำเข้าสินค้าเกษตรเข้ามาในราชอาณาจักร โดยการตรวจสอบคุณภาพและความปลอดภัย ทั้งศัตรูพืช โรคพืชและสัตว์ สารปนเปื้อนต่างๆ และความปลอดภัยด้านอาหาร โดยเฉพาะการนำเข้าตามแนวชายแดนต่างๆ อย่างเคร่งครัด รวมทั้งกระทรวงพาณิชย์ควรติดตามการนำเข้าเป็นระยะอย่างต่อเนื่อง เพื่อให้สามารถบริหารจัดการปริมาณและราคาข้าวโพดไม่ให้มีผลกระทบต่อเกษตรกรในประเทศ ไปพิจารณาดำเนินการในส่วนที่เกี่ยวข้องต่อไปด้วย

5.3.3 คณะรัฐมนตรีมีมติเมื่อวันที่ 3 ก.ย. 2556 และ 1 ต.ค. 2556 อนุมัติมาตรการแทรกแซงตลาดข้าวโพดเลี้ยงสัตว์ ปี 2556/57 ตามมติคณะกรรมการนโยบายข้าวโพดเลี้ยงสัตว์เมื่อวันที่ 23 ส.ค. 2556 เพื่อรักษาระดับราคาข้าวโพดมิให้ตกต่ำและส่งผลกระทบต่อเกษตรกร เป้าหมาย 1.875 ล้านตันเมล็ด ได้แก่ มาตรการหลักและมาตรการเสริม รวมวงเงินทั้งสิ้น 4,297.50 ล้านบาท ประกอบด้วย

#### (1) มาตรการหลัก

(1.1) การแทรกแซงรับซื้อและเชื่อมโยงผ่านผู้รวบรวมในพื้นที่ ให้ผู้รวบรวมในพื้นที่ (ผู้ซื้อ) รับซื้อข้าวโพดเลี้ยงสัตว์เมล็ด ความชื้น 14.5% กก.ละ 9.00 บาท (ความชื้น 30% กก.ละ 7.00 บาท) จากเกษตรกรตามใบรับรองเกษตรกร รายละไม่เกิน ๒๕ ตัน โดยรัฐจ่ายชดเชยให้กับผู้รับซื้อที่เข้าร่วมโครงการฯ ในอัตรา กก.ละ 1.50 บาท (ค่าใช้จ่ายในการปรับปรุงคุณภาพ กก.ละ 0.50 บาท และค่าบริหารจัดการ กก.ละ 1.00 บาท) เป้าหมาย 1.00 ล้านตันเมล็ด ณ ความชื้น 30% ระยะเวลาดำเนินการเดือนกันยายน - ธันวาคม 2556 วงเงินชดเชยให้กับผู้รวบรวม (ผู้ซื้อ) จำนวน 2,812.50 ล้านบาท

(1.2) การขยายปริมาณการรับซื้อ โดยขอความร่วมมือผู้ประกอบการอาหารสัตว์ และอุตสาหกรรมที่ใช้ข้าวโพดเลี้ยงสัตว์เป็นวัตถุดิบ จำนวน 6 แห่ง ได้แก่ ซีพีเอฟ/เบทาโกร/แหลมทอง/

กรุงไทยอาหารสัตว์/พัฒนาอาหารสัตว์ และที่อปฟีดมิลล์ ขยายกำลังการรับซื้อระหว่างเดือนกันยายน – ธันวาคม 2556 จากปกติเพิ่มขึ้นอีก 10% - 20% และรับซื้อในราคาที่เกษตรกรได้รับประโยชน์อย่างเต็มที่

(1.3) การชดเชยค่าขนส่งให้ผู้รวบรวมและสหกรณ์ผู้รวบรวม เพื่อให้ผู้รวบรวมและสหกรณ์ผู้รวบรวม จำนวน 11 จังหวัด ได้แก่ เชียงราย เชียงใหม่ ตาก น่าน แม่ฮ่องสอน ลำพูน ลำปาง พะเยา อุตรดิตถ์ แพร่ และ เลย ซึ่งสถานประกอบการตั้งอยู่บนพื้นที่เขาสูงที่มีความยากลำบากในการขนส่ง โดยจ่ายชดเชยค่าขนส่งแก่ผู้รวบรวมและสหกรณ์ผู้รวบรวม ตามระยะทางที่เกิดขึ้นจริง (ซึ่งเกินกว่า 150 กม.ขึ้นไป) ในอัตราเดียวกับโครงการรับจำนำสินค้าเกษตรของรัฐบาล ไม่เกิน กก.ละ 0.50 บาท จำนวน 175 ล้านบาท

## (2) มาตรการเสริม

(2.1) การเชื่อมโยงสหกรณ์ผู้ผลิตและผู้ซื้อ โดยให้สหกรณ์ผู้ปลูกข้าวโพดเลี้ยงสัตว์ (ผู้รวบรวม) รับซื้อข้าวโพดเลี้ยงสัตว์เมล็ด ความชื้น 14.5% กก.ละ 9.00 บาท (ความชื้น 30% กก.ละ 7.00 บาท) จากเกษตรกรตามใบรับรองเกษตรกร รายละ ไม่เกิน 25 ตัน และเชื่อมโยงให้แก่สหกรณ์/กลุ่มเกษตรกรผู้เลี้ยงสัตว์ โดยรัฐจ่ายชดเชยค่าปรับปรุงคุณภาพและค่าบริหารจัดการให้กับสหกรณ์ผู้ปลูกข้าวโพดเลี้ยงสัตว์ (ผู้รวบรวม) ในอัตรา กก.ละ 1.75 บาท (วงเงินจ่ายขาด 175 ล้านบาท) และจ่ายชดเชยค่าขนส่งให้สหกรณ์/กลุ่มเกษตรกรผู้เลี้ยงสัตว์ (ผู้ซื้อ) ในอัตรา กก.ละ 0.50 บาท (วงเงินจ่ายขาด 50 ล้านบาท) เป้าหมาย 0.10 ล้านตันเมล็ด ณ ความชื้น 30% ระยะเวลาดำเนินการเดือนกันยายน – ธันวาคม 2556 รวมเป็นเงินจ่ายขาด จำนวน 225 ล้านบาท

(2.2) การผลักดันการส่งออก ให้ผู้ส่งออกข้าวโพดเลี้ยงสัตว์ (ผู้ซื้อ) รับซื้อข้าวโพดเลี้ยงสัตว์เมล็ด ความชื้น 14.5% กก.ละ 7.50 บาท จากผู้รวบรวมและสหกรณ์ผู้รวบรวมที่เข้าร่วมมาตรการฯ เพื่อผลักดันการส่งออกเท่านั้น โดยรัฐจ่ายชดเชยค่าบริหารจัดการให้กับผู้ส่งออก อัตรา กก.ละ 0.50 บาท เป้าหมาย 0.50 ล้านตันเมล็ด และให้ผู้ส่งออกได้รับชดเชยราคาและค่าบริหารจัดการ รวม กก.ละ 2.00 บาท รวมเป็นเงินจ่ายขาด จำนวน 1,000 ล้านบาท

(2.3) การกำกับดูแลการเสริมสภาพคล่องตลาดข้าวโพดเลี้ยงสัตว์ เสริมสภาพคล่องในการรับซื้อให้ผู้รวบรวมและสหกรณ์ผู้รวบรวมข้าวโพดเลี้ยงสัตว์ที่เข้าร่วมดำเนินการตามมาตรการหลักตามข้อ (1. 1) และ (2.1) และผู้ประกอบการโรงงานอาหารสัตว์ ตลอดจนผู้ค้าทั่วไป ที่รับซื้อข้าวโพดเลี้ยงสัตว์จากเกษตรกรตามราคาที่รัฐกำหนด เป้าหมายในการจ่ายชดเชยดอกเบี้ยที่ 1.0 ล้านตันเมล็ด วงเงินกู้รายละไม่เกิน 10 ล้านบาท โดยรัฐจ่ายชดเชยอัตราดอกเบี้ยเงินกู้ในอัตราร้อยละ 2 ต่อปี ระยะเวลา 6 เดือนวงเงินกู้เป็นเงินจ่ายขาดจำนวน 70.00 ล้านบาท ทั้งนี้ ให้ ธ.ก.ส. หรือธนาคารพาณิชย์เป็นผู้ดำเนินการ

(2.4) การกำกับดูแล จัดสรรให้กรมการค้าภายในเพื่อเป็นค่าใช้จ่ายในการบริหารจัดการ จัดเตรียมแนวทางการดำเนินการประชุมชี้แจงกำกับดูแลให้มีความรัดกุม ชัดเจน เพื่อป้องกันไม่ให้เกิดการทุจริตสวมสิทธิ รวมถึงประชาสัมพันธ์ให้กับผู้เกี่ยวข้องได้รับทราบอย่างทั่วถึง โดยให้เบิกจ่ายค่าใช้จ่ายดำเนินการได้ตามจริง แต่ไม่เกินร้อยละ 1 ของวงเงินดำเนินการ 1,500 ล้านบาท จำนวน 15 ล้านบาท

## 6. ผลการดำเนินการ

6.1 นโยบายและมาตรการนำเข้าข้าวโพดเลี้ยงสัตว์ ปี 2556/57 กรม.มีมติเมื่อ 21 ม.ค.56 อนุมัติให้ออกส. นำเข้าข้าวโพดเลี้ยงสัตว์จากลาวในอัตราภาษีนำเข้าร้อยละ 0 ช่วงเดือนม.ค.-ก.พ.2556 เพื่อส่งออกไปยังประเทศที่สาม ประมาณ 2 แสนตัน ผลดำเนินการ บริษัท นานาพรธเกษตรอุตสาหกรรม จำกัด ได้นำเข้าข้าวโพดเลี้ยงสัตว์จาก สปป.ลาว ได้เพียง 6,000 ตัน และมีคุณภาพต่ำในนามของ ออกส. โดยได้นำมาผ่านกระบวนการปรับปรุงคุณภาพด้วยเครื่องคัดแยกสิ่งเจือปน ส่งผลให้มีอัตราการสูญเสียข้าวโพดที่ถูกคัดออกร้อยละ 10 หรือคิดเป็นปริมาณ 600 ตัน และได้ส่งออกไปยังสาธารณรัฐประชาธิปไตยประชาชนลาว เมื่อวันที่ 8 ก.พ. 2556 ส่วนข้าวโพดที่ถูกคัดออกได้นำไปปรับปรุงเพื่อจำหน่ายให้กับผู้ประกอบการอาหารสัตว์และกลุ่มสหกรณ์การเกษตรในการใช้เป็นวัตถุดิบผลิตเป็นอาหารสัตว์ต่อไป

6.2 มาตรการแทรกแซงตลาดข้าวโพดเลี้ยงสัตว์ ปี 2556/57 ผลการดำเนินการมาตรการแทรกแซงตลาดข้าวโพดเลี้ยงสัตว์ ปี 2556/57 ตั้งแต่วันที่ 3 ก.ย. – 31 ธ.ค.2556 ปริมาณการรับซื้อ ความชื้น 30% จำนวน 1.526 ล้านตัน การผลักดันส่งออก มีผู้สมัครและอนุมัติส่งออก จำนวน 12 ราย ดำเนินการรับซื้อ จำนวน 9 ราย ปริมาณส่งออก จำนวน 0.367 ล้านตัน ซึ่งปริมาณจัดสรรโควตาตามมาตรการแทรกแซงฯ จำนวน 20 จังหวัด ได้แก่ จังหวัดเชียงราย เชียงใหม่ ตาก นครสวรรค์ น่าน พะเยา พิษณุโลก เพชรบูรณ์ แพร่ ลำปาง สุโขทัย อุตรดิตถ์ อุทัยธานี ชัยภูมิ นครราชสีมา เลย อุรธานี กาญจนบุรี ลพบุรี และสระบุรี

## 7. สถานการณ์ ปี 2556/57

สถานการณ์ในประเทศ ในเดือนมีนาคม 2557 ผลผลิตข้าวโพดนาเริ่มออกสู่ตลาด ราคาเกษตรกรขายได้ปรับตัวสูงขึ้นจากเดือนที่ผ่านมาจาก กก.ละ 7.59 บาท เป็น กก.ละ 7.98 บาท คิดเป็นร้อยละ 5.14 ราคาโรงงานอาหารสัตว์ปรับตัวเพิ่มขึ้นจากเดือนที่ผ่านมาจาก กก.ละ 8.44 บาท เป็น 8.73 บาท คิดเป็นร้อยละ 3.44 เนื่องจากผลผลิตออกสู่ตลาดน้อย ประกอบกับผลจากการดำเนินมาตรการแทรกแซงตลาดข้าวโพดเลี้ยงสัตว์ ปี 2556/57 ในส่วนของมาตรการผลักดันการส่งออกผลผลิตส่วนเกินออกจากตลาด ตั้งแต่เดือนกันยายน – ธันวาคม 2556 ส่งผลให้สต็อกอยู่ในมือผู้ประกอบการลดลง

ต่างประเทศ ราคาตลาดชิคาโกปรับตัวสูงขึ้นจากเดือนที่ผ่านมาจาก กก.ละ 5.77 บาท เป็น 6.18 บาท คิดเป็นร้อยละ 7.11 เนื่องจากมีคำสั่งซื้อ จำนวน 1,518 ล้านตันในปีนี้ และในปี 2014/15 จำนวน 164,500 ตัน ซึ่งประเทศเม็กซิโกเป็นผู้ซื้อรายใหญ่ที่สุด รองลงมาคือประเทศญี่ปุ่น

\*\*\*\*\*



## ราคาข้าวโพดเลี้ยงสัตว์

หน่วย : บาท/กก.

|                                                                                     | ก.ค.   | ส.ค.   | ก.ย.   | ต.ค.   | พ.ย.   | ธ.ค.   | ม.ค.   | ก.พ.   | มี.ค.  | เม.ย.  | พ.ค.   | มิ.ย.  | เฉลี่ย |
|-------------------------------------------------------------------------------------|--------|--------|--------|--------|--------|--------|--------|--------|--------|--------|--------|--------|--------|
| <b>1.ราคาที่จะตรกรขายได้ (ความชื้นไม่เกิน 14.5%) ที่มา สำนักงานเศรษฐกิจการเกษตร</b> |        |        |        |        |        |        |        |        |        |        |        |        |        |
| 2552/53                                                                             | 6.42   | 5.19   | 5.09   | 5.18   | 6.08   | 6.83   | 6.93   | 7.17   | 7.61   | 8.16   | 8.32   | 8.46   | 6.79   |
| 2553/54                                                                             | 8.74   | 8.34   | 8.09   | 7.89   | 7.94   | 8.00   | 8.21   | 8.38   | 8.36   | 8.87   | 8.62   | 8.13   | 8.30   |
| 2554/55                                                                             | 8.02   | 7.22   | 7.43   | 7.76   | 8.39   | 8.54   | 8.61   | 8.67   | 8.48   | 9.18   | 8.96   | 9.09   | 8.36   |
| 2555/56                                                                             | 9.24   | 9.95   | 9.25   | 8.94   | 9.46   | 8.75   | 8.44   | 8.84   | 8.99   | 8.96   | 8.62   | 8.18   | 8.97   |
| 2556/57                                                                             | 8.31   | 7.59   | 6.92   | 6.76   | 6.92   | 6.23   | 6.11   | 6.68   | 7.23   |        |        |        | 6.99   |
| <b>2.ราคา จ.เพชรบูรณ์</b>                                                           |        |        |        |        |        |        |        |        |        |        |        |        |        |
| 2552/53                                                                             | 6.17   | 5.70   | 5.65   | 5.79   | 6.40   | 7.34   | 7.44   | 7.42   | 7.99   | 8.42   | 8.60   | 8.92   | 7.15   |
| 2553/54                                                                             | 8.89   | 8.28   | 8.49   | 8.41   | 8.45   | 8.48   | 8.58   | 8.71   | 8.93   | 9.58   | 9.01   | 8.37   | 8.68   |
| 2554/55                                                                             | 8.09   | 8.35   | 8.31   | 8.45   | 8.76   | 8.91   | 9.03   | 9.03   | 9.11   | 9.26   | 9.11   | 9.59   | 8.83   |
| 2555/56                                                                             | 9.98   | 10.60  | 9.57   | 9.33   | 9.96   | 9.83   | 9.62   | 9.61   | 9.42   | 9.34   | 9.09   | 9.12   | 9.62   |
| 2556/57                                                                             | 8.82   | 8.09   | 7.00   | 7.00   | 7.00   | 6.90   | 6.73   | 7.59   | 7.98   |        |        |        | 7.55   |
| <b>3.ราคาที่ใช้โลส่งออกรับซื้อ ณ ตลาด กทม.</b>                                      |        |        |        |        |        |        |        |        |        |        |        |        |        |
| 2552/53                                                                             | 6.46   | 5.73   | 5.86   | 5.97   | 6.56   | 7.28   | 7.36   | 7.19   | 7.23   | -      | -      | -      | 6.63   |
| 2553/54                                                                             | -      | -      | -      | 8.19   | 8.38   | 8.32   | 8.25   | 8.41   | 8.84   | 9.09   | 9.34   | 8.57   | 8.60   |
| 2554/55                                                                             | 8.22   | 8.17   | 8.81   | 8.75   | 8.73   | 8.80   | 8.99   | 8.85   | 8.34   | 8.35   | 8.35   | 8.35   | 8.56   |
| 2555/56                                                                             | -      | -      | -      | -      | -      | -      | -      | -      | -      | -      | -      | -      | -      |
| 2556/57                                                                             | -      | -      | -      | 7.44   | 7.47   | 6.89   | 6.94   | 7.70   | 7.92   | 8.08   |        |        | -      |
| <b>4.ราคาที่ใช้โรงงานอาหารสัตว์รับซื้อ ณ ตลาด กทม.</b>                              |        |        |        |        |        |        |        |        |        |        |        |        |        |
| 2552/53                                                                             | 6.33   | 6.19   | 6.12   | 6.25   | 7.03   | 7.78   | 8.05   | 8.30   | 8.77   | 9.08   | 9.17   | 9.44   | 7.71   |
| 2553/54                                                                             | 9.34   | 8.88   | 9.08   | 9.03   | 9.08   | 9.02   | 9.28   | 9.46   | 9.86   | 10.41  | 10.20  | 9.51   | 9.43   |
| 2554/55                                                                             | 8.81   | 9.01   | 9.05   | 9.20   | 9.67   | 9.82   | 9.98   | 10.07  | 10.20  | 10.43  | 10.17  | 10.50  | 9.74   |
| 2555/56                                                                             | 10.72  | 11.49  | 10.45  | 10.13  | 10.49  | 10.21  | 10.19  | 10.21  | 10.19  | 10.23  | 10.20  | 10.20  | 10.39  |
| 2556/57                                                                             | 9.77   | 9.21   | 8.56   | 8.08   | 7.95   | 7.38   | 7.54   | 8.44   | 8.73   |        |        |        | 8.49   |
| <b>5.ราคาซื้อขายล่วงหน้าตลาดชิคาโก</b>                                              |        |        |        |        |        |        |        |        |        |        |        |        |        |
| 2552/53                                                                             | 4.48   | 4.40   | 4.31   | 4.91   | 5.13   | 5.17   | 5.04   | 4.75   | 4.68   | 4.51   | 4.67   | 4.45   | 4.71   |
| 2553/54                                                                             | 4.79   | 5.13   | 5.87   | 6.46   | 6.52   | 6.99   | 7.68   | 8.39   | 8.21   | 8.97   | 8.61   | 8.69   | 7.19   |
| 2554/55                                                                             | 8.14   | 8.43   | 8.29   | 7.72   | 7.67   | 7.42   | 7.87   | 7.78   | 7.90   | 7.76   | 7.61   | 7.55   | 7.85   |
| 2555/56                                                                             | 9.72   | 9.99   | 9.35   | 9.11   | 8.99   | 8.71   | 8.50   | 8.34   | 8.48   | 7.46   | 7.79   | 8.07   | 8.71   |
| 2556/57                                                                             | 7.25   | 6.03   | 5.84   | 5.42   | 5.29   | 5.45   | 5.56   | 5.77   | 6.18   |        |        |        | 5.92   |
| <b>6.ราคาซื้อขายล่วงหน้าตลาดชิคาโก (ดอลลาร์สหรัฐ/ตัน)</b>                           |        |        |        |        |        |        |        |        |        |        |        |        |        |
| 2552/53                                                                             | 130.90 | 128.77 | 126.90 | 146.43 | 153.50 | 155.10 | 151.88 | 142.80 | 143.13 | 138.92 | 143.67 | 136.49 | 141.54 |
| 2553/54                                                                             | 147.53 | 160.53 | 189.44 | 214.75 | 217.38 | 231.14 | 250.06 | 271.78 | 269.12 | 296.29 | 284.17 | 283.72 | 234.66 |
| 2554/55                                                                             | 269.14 | 280.78 | 271.28 | 248.75 | 246.82 | 237.06 | 248.33 | 252.08 | 256.18 | 250.01 | 242.22 | 237.44 | 253.34 |
| 2555/56                                                                             | 306.01 | 316.31 | 300.48 | 295.28 | 291.34 | 283.03 | 281.31 | 278.30 | 285.89 | 255.28 | 258.73 | 260.69 | 284.39 |
| 2556/57                                                                             | 231.94 | 190.18 | 183.43 | 172.87 | 166.42 | 167.91 | 168.17 | 176.06 | 189.9  |        |        |        | 184.46 |

กองส่งเสริมการค้าสินค้าเกษตร 2 กรมการค้าภายใน

## กาแฟ

| รายการ/ปี                            | 2552/53                                                                | 2553/54   | 2554/55   | 2555/56   | 2556/57* (F)         |
|--------------------------------------|------------------------------------------------------------------------|-----------|-----------|-----------|----------------------|
| <b>1. ผลผลิตและความต้องการใช้</b>    |                                                                        |           |           |           |                      |
| 1.1 สต็อกโลกต้นปี (ตัน) (*ประมาณการ) | 2,388,720                                                              | 1,734,540 | 1,717,980 | 1,517,700 | 2,179,800*           |
| 1.2 ผลผลิตโลก (ตัน)                  | 7,709,460                                                              | 8,426,820 | 8,627,880 | 9,042,660 | 9,027,900*           |
| - อาราบิก้า (ตัน)                    | 4,590,060                                                              | 5,226,360 | 5,321,460 | 5,321,460 | 5,090,100*           |
| - โรบัสต้า (ตัน)                     | 3,119,400                                                              | 3,200,460 | 3,627,300 | 3,721,200 | 3,689,400*           |
| 1.3 ผลผลิตไทย (ตัน)                  | 48,955                                                                 | 42,394    | 41,461    | 37,460    | 38,452*              |
| - อาราบิก้า (ตัน)                    | 4,743                                                                  | 5,339     | 6,145     | 7,792     | 7,989                |
| - โรบัสต้า (ตัน)                     | 44,212                                                                 | 37,055    | 35,316    | 29,668    | 30,463               |
| 1.4 การใช้โลก (ตัน)                  | 8,230,920                                                              | 8,014,980 | 7,985,880 | 8,442,900 | 8,665,380*           |
| 1.5 การใช้ไทย (ตัน)                  | 58,000                                                                 | 61,480    | 67,620    | 70,000    | 70,000*              |
| 1.6 ช่วงออกสู่ตลาด                   | ต.ค.-เม.ย.และ ออกมาก ธ.ค.-มี.ค.                                        |           |           |           |                      |
| 1.7 การนำเข้า                        | - ข้อมูลพิน WTO ให้นำเข้าในโควตา 5.25 ตัน ภาษีในโควตา 30% นอกโควตา 90% |           |           |           |                      |
|                                      | - กาแฟสำเร็จรูปในโควตา 134 ตัน ภาษีในโควตา 40% นอกโควตา 49%            |           |           |           |                      |
|                                      | - ข้อมูลพิน AFTA เมล็ดกาแฟ 5% กาแฟสำเร็จรูป 0%                         |           |           |           |                      |
|                                      |                                                                        |           |           |           | <u>ต.ค.56-ก.พ.57</u> |
| - เมล็ดกาแฟ (ตัน)                    | 7,835                                                                  | 12,291    | 37,167    | 24,435    | 9,684                |
| - กาแฟคั่ว (ตัน)                     | 271                                                                    | 334       | 427       | 408       | 256                  |
| - กาแฟผงสำเร็จรูป (ตัน)              | 2,219                                                                  | 2,959     | 4,042     | 6,036     | 2,683                |
| - กาแฟผสมน้ำตาลและครีมเทียม (ตัน)    | 4,061                                                                  | 4,803     | 5,833     | 1,699     | NA                   |
| <b>1.8 การส่งออก</b>                 |                                                                        |           |           |           |                      |
| - เมล็ดกาแฟ (ตัน)                    | 213                                                                    | 241       | 876       | 1,938     | 89                   |
| - กาแฟคั่ว (ตัน)                     | 1,273                                                                  | 881       | 215       | 159       | 60                   |
| - กาแฟผงสำเร็จรูป (ตัน)              | 4,119                                                                  | 6,471     | 6,561     | 6,802     | 696                  |
| - กาแฟผสมน้ำตาลและครีมเทียม (ตัน)    | 26,599                                                                 | 36,193    | 37,834    | 8,043     | NA                   |

| รายการ/ปี                            | 2552/53 | 2553/54 | 2554/55 | 2555/56 | 2556/57                         |       |
|--------------------------------------|---------|---------|---------|---------|---------------------------------|-------|
| 2. ต้นทุนการผลิต (บาท/กก.)           | 41.46   | 45.51   | 46.197  | 50.775  | NA                              |       |
| 3. ราคา (บาท/กก.)                    |         |         |         |         | ก.พ.                      มี.ค. |       |
| ● ราคาเกษตรกรขายได้ สดก. (เกรดคละ)   | 57.50   | 70.94   | 69.09   | 71.16   | 65.00                           | 66.50 |
| ● ราคาเกษตรกรขายได้ จ.ชุมพร (เกรดดี) | 55.93   | 66.26   | 67.03   | 65.76   | 65.50                           | 64.25 |
| ● โรงงานรับซื้อ จ.ชุมพร              | 57.63   | 66.78   | 64.69   | 63.41   | 62.68                           | 64.25 |
| ● ราคาซื้อขายล่วงหน้าตลาดลอนดอน      | 47.16   | 66.35   | 62.08   | 57.95   | 61.87                           | 69.14 |

- หมายเหตุ** (1) ปริมาณสต็อก ผลผลิตโลกและการใช้ของโลก จากกระทรวงเกษตรสหรัฐอเมริกา  
(2) ปริมาณผลผลิตของไทย ต้นทุนการผลิต ราคาเกษตรกรขายได้ จากสำนักงานเศรษฐกิจการเกษตร  
(3) ความต้องการใช้ภายในประเทศ สอบถามโรงงานผู้ผลิตกาแฟสำเร็จรูปและกาแฟคั่วบด  
(4) ปริมาณนำเข้า-ส่งออก จากกรมศุลกากร

#### 4. สถานการณ์และแนวโน้ม

##### 4.1 สถานการณ์ตลาดโลก

4.1.1 การผลิต/การใช้ กระทรวงเกษตรสหรัฐฯ คาดการณ์ (ธ.ค.56) ผลผลิตปี 2556/57 มีปริมาณ 9.028 ล้านตัน ลดลงจากปีที่ผ่านมาร้อยละ 0.16 เมื่อรวมกับสต็อกต้นปี 2.180 ล้านตัน จะมีอุปทานรวม 11.208 ล้านตัน สำหรับความต้องการใช้มีประมาณ 8.665 ล้านตัน สูงกว่าปีที่ผ่านมาร้อยละ 2.64

4.1.2 ราคาแก๊สโรบัสตาตลาดโลก (ลอนดอน) เดือนมีนาคม 2557 ราคาซื้อขายล่วงหน้าตลาดลอนดอน ราคาเฉลี่ยตันละ 69.14 บาท/กก. (2,125.32 ตัน/ดอลลาร์) ปรับตัวสูงขึ้นจากเดือนก่อน ซึ่งมีราคาเฉลี่ยตันละ 61.87 บาท/กก. (1,887.42 ตัน/ดอลลาร์) คิดเป็นร้อยละ 12.60 เนื่องจากผลผลิตกาแฟอาราบิกาของบราซิลในปีนี้มีน้อยกว่าที่คาดการณ์ ผู้ค้าที่ต้องการผลผลิตเร่งกวาดซื้อผลผลิตในตลาด ส่งผลให้กาแฟโรบัสตาปรับตัวสูงขึ้นตาม ประกอบกับสภาพอากาศที่รุนแรงส่งผลให้ภาคการผลิตหดตัว

##### 4.2 สถานการณ์ในประเทศ

4.2.1 ผลผลิต ปี 2556/57 สำนักงานเศรษฐกิจการเกษตรคาดการณ์ผลผลิตกาแฟที่จะเก็บเกี่ยว ช่วงระหว่าง 1 ตุลาคม 2556 – 30 กันยายน 2557 ทั้งประเทศ จะมีปริมาณ 38,300 ตัน แยกเป็นกาแฟโรบัสตา 29,849 ตัน หรือร้อยละ 77.93 และอาราบิกา 8,451 ตัน หรือร้อยละ 22.07 เพิ่มขึ้นจากปี 2555/56 ร้อยละ 2.24 แม้ว่าเนื้อที่ให้ผลกาแฟจะลดลงอย่างต่อเนื่อง โดยเนื้อที่ให้ผลกาแฟอาราบิกาในภาคเหนือเพิ่มขึ้น เนื่องจากเกษตรกรปลูกกาแฟแซมกับต้นไม้ใหญ่และไม่ยืนต้น และการส่งเสริมจากภาครัฐและเอกชนให้เกษตรกรปลูกกาแฟอาราบิกาให้ได้คุณภาพมาตรฐาน GAP เพื่อพร้อมต่อการแข่งขันและส่งออกเมื่อมีการเปิดประชาคมเศรษฐกิจ AEC ในขณะที่เกษตรกรในภาคใต้ โค่นต้นกาแฟโรบัสตาที่ปลูกแซมยางพาราและปาล์มน้ำมันซึ่งกำลังเริ่มให้ผลผลิตทั้งส่งผลให้เนื้อที่ให้ผลผลิตกาแฟลดลง โดยมีผลผลิตเฉลี่ยต่อไร่ทั้งประเทศไร่ละ 130 กิโลกรัม เพิ่มขึ้นจากปีก่อน 4 กิโลกรัม หรือเพิ่มขึ้นร้อยละ 3.17 สำหรับความต้องการใช้กาแฟในประเทศมีปริมาณเพิ่มขึ้น เนื่องจากความนิยมบริโภคกาแฟของคนไทยที่เพิ่มขึ้น และความต้องการใช้เมล็ดกาแฟของโรงงานแปรรูปยังเพิ่มขึ้นอย่างต่อเนื่อง โดยผลผลิตกาแฟจะออกสู่ตลาดมากช่วงเดือนตุลาคม 2556 – เมษายน 2557

4.2.2 ราคาเมล็ดกาแฟโรบัสตา เดือนมีนาคม 2557 เกษตรกรเก็บเกี่ยวผลผลิตหมดแล้ว พ่อค้าท้องถิ่นปิดการรับซื้อโรงงาน (บริษัทเนสเล่) รับซื้ออยู่ที่ราคาเฉลี่ย กก.ละ 64.25 บาท โดยบริษัท เนสท์เล่ ได้ปิดจุดรับซื้อเมื่อวันที่ 28 มีนาคม 2557 ที่ผ่านมา

#### 5. การเปิดตลาดสินค้ากาแฟตามข้อตกลงเขตการค้าเสรีอาเซียน (AFTA)

5.1 ตั้งแต่ 1 มกราคม 2553 มีการยกเลิกมาตรการโควตาภาษีและลดอัตราภาษีนำเข้าเมล็ดกาแฟจาก ร้อยละ 20 เหลือร้อยละ 5 และกาแฟสำเร็จรูปจากร้อยละ 5 เหลือร้อยละ 0 ซึ่งการเปิดตลาดดังกล่าว อาจส่งผลกระทบต่อตลาดกาแฟในประเทศ หน่วยงานที่เกี่ยวข้องจึงได้หามาตรการป้องกัน โดยคณะกรรมการนโยบายและแผนพัฒนาการเกษตรและสหกรณ์ ได้มีมติ (30 ก.ย.52) เห็นชอบมาตรการรองรับผลกระทบแล้ว

5.2 คณะอนุกรรมการพิจารณา มีมติเมื่อวันที่ 7 มีนาคม 2556 เห็นชอบหลักเกณฑ์เงื่อนไขการนำเข้าเมล็ดกาแฟภายใต้ AFTA ในปี 2556 โดยให้ อคส.หรือผู้ประกอบการที่ประกอบธุรกิจแปรรูปกาแฟ และเป็นนิติบุคคล เป็นผู้นำเข้า ภายใต้เงื่อนไขและการกำกับ ดูแลของคณะกรรมการพิจารณา ดังนี้

- 1) ให้นำเข้าเมล็ดกาแฟเพื่อใช้เป็นวัตถุดิบในการแปรรูปเท่านั้น ห้ามจำหน่ายหรือแจกจ่ายเป็นวัตถุดิบในประเทศ
- 2) ช่วงเวลานำเข้า
  - เพื่อใช้ในประเทศ : เมษายน-พฤศจิกายน
  - เพื่อผลิตเป็นผลิตภัณฑ์ส่งออก : พฤษภาคม-สิงหาคม
- 3) กำหนดให้ผู้ที่มีสิทธินำเข้าเมล็ดกาแฟรับซื้อผลผลิตกาแฟในประเทศในฤดูกาลถัดไปเป็นปริมาณสองเท่าจากปริมาณที่นำเข้าจริง โดยจะต้องรับซื้อตามราคาตลาดโลก หรือหากราคาตลาดโลกตกต่ำให้รับซื้อในราคาอย่างน้อย 60 บาท ต่อ กก.
- 4) คุณสมบัติของผู้นำเข้าจะต้องมีประวัติการรับซื้อภายในประเทศย้อนหลังอย่างน้อย 1-2 ปี และมีใบอนุญาตโรงงานผลิตอาหารด้วย
- 5) ต้องรายงานการนำเข้า การใช้ สต็อกคงเหลือภายใน 1 เดือน และมีบทลงโทษหากไม่ดำเนินการ

5.3 ยุทธศาสตร์กาแฟ ปี 2552-2556 คณะรัฐมนตรีมีมติ (16 มิ.ย.52) เห็นชอบยุทธศาสตร์กาแฟ ปี 2552-2556 โดยมีเป้าหมายลดต้นทุนการผลิตกาแฟเท่ากับหรือมากกว่าเวียดนามไม่เกิน 10% เพิ่มผลผลิตต่อไร่ของกาแฟ รวมทั้งเพิ่มปริมาณแปลงกาแฟที่ได้รับการรับรอง GAP ไม่น้อยกว่า 50% และได้ผลผลิตกาแฟเพียงพอกับความต้องการใช้ของอุตสาหกรรมกาแฟในประเทศ สรุปสาระสำคัญได้ดังนี้

- (1) การเพิ่มประสิทธิภาพการผลิตและลดต้นทุนการผลิต
  - วิจัยและพัฒนากาแฟโรบัสต้า เพื่อให้ได้พันธุ์ที่ให้ผลผลิตสูงและมีคุณภาพดีเป็นที่ยอมรับของเกษตรกรและภาคอุตสาหกรรม เหมาะสำหรับใช้เป็นพันธุ์ปลูกในอนาคต
  - วิจัยพันธุ์กาแฟอาราบิก้าต้านทานโรคราสนิม เพื่อคัดเลือกสายพันธุ์กาแฟอาราบิก้าที่ต้านทานต่อโรคราสนิม
  - วิจัยเทคโนโลยีการผลิตเพื่อเพิ่มประสิทธิภาพการผลิต พัฒนาประสิทธิภาพการผลิตกล้าโดยการเพาะเลี้ยงเนื้อเยื่อในระบบ Temporary Immersion Bioreactor แทนการเพาะเลี้ยงในอาหารแข็ง พัฒนาเทคโนโลยีการจัดการต้นกล้าทั้งก่อนและหลังการย้ายต้นกล้า เพิ่มปริมาณคาร์บอนไดออกไซด์ให้แก่ต้นอ่อน และการเลือกใช้วัสดุปลูกที่เหมาะสม
  - การจัดการสวนกาแฟที่มีอายุมากเพื่อเพิ่มประสิทธิภาพการผลิตกาแฟโรบัสต้า การตัดพุ่มต้นและเปลี่ยนยอดให้เป็นพันธุ์ดี เพื่อเพิ่มประสิทธิภาพการผลิตของต้นกาแฟโรบัสต้าที่มีอายุมาก พบว่าสามารถเพิ่มผลผลิตกาแฟได้มากถึง 98% และมีกำไรเพิ่มขึ้นถึง 97%
- (2) การเพิ่มมูลค่าผลิตภัณฑ์กาแฟ โดยการส่งเสริมการแปรรูปในสถาบันเกษตรกร ดำเนินกิจกรรมการเพิ่มประสิทธิภาพการผลิตและลดต้นทุนการผลิตของเกษตรกรการถ่ายทอดเทคโนโลยีการผลิตการแปรรูปกาแฟ/สัมมนาแลกเปลี่ยนความรู้ โดยการจัดประชุมเชิงปฏิบัติการให้กับผู้แทนสถาบันเกษตรกร กิจกรรมดำเนินการธุรกิจกาแฟของสถาบันเกษตรกร โดยการสนับสนุนเงินทุน/เงินกู้ดอกเบี้ยต่ำ
- (3) การพัฒนาและส่งเสริมด้านการสร้างเสถียรภาพราคา
  - ส่งเสริมการซื้อขายเมล็ดกาแฟและผลิตภัณฑ์กาแฟตามชั้นคุณภาพ เพื่อส่งเสริมสินค้าเกษตรให้ได้คุณภาพมาตรฐานและปลอดภัย โดยประกาศในราชกิจจานุเบกษา เมื่อวันที่ 28 ธันวาคม 2552

- การบริหารตลาดภายในและตลาดต่างประเทศ เพื่อส่งเสริมสินค้าเกษตรให้ได้คุณภาพมาตรฐานและปลอดภัย โดยประกาศในราชกิจจานุเบกษา เมื่อวันที่ 12 พฤศจิกายน 2553

(4) การปรับฐานการบริหารจัดการ

- จัดตั้งสำนักงานเลขานุการ เพื่อขับเคลื่อนยุทธศาสตร์กาแฟ และพิจารณาการนำเข้าเมล็ดกาแฟ กาแฟสำเร็จรูป เพื่อให้เกิดประโยชน์สูงสุดต่ออุตสาหกรรมกาแฟ

- สร้างเครือข่ายข้อมูลกาแฟในและต่างประเทศ มีการจัดงาน Asean coffee & Tea Festival ประจำปี ประสานงานจัดการประชุม Asean coffee & Tea association และการเข้าร่วมประชุม ASEAN National Focal Point Working Group on Coffee ทุก 2 ปี

- รวบรวมและประสานงานข้อมูลกาแฟในประเทศ เพื่อเป็นแนวทางในการพิจารณาการนำเข้าส่งออกในการพัฒนาอุตสาหกรรมกาแฟต่อไป

สรุปผลดำเนินการตามเป้าหมาย

- สามารถวิจัยและพัฒนาพันธุ์สำหรับเกษตรกรที่มีคุณภาพและผลผลิตสูง (กาแฟโรบัสต้าแนะนำ 5 พันธุ์ และกาแฟอาราบิก้าพันธุ์รับรอง 1 พันธุ์) และเทคโนโลยีการเพิ่มผลผลิตและประสิทธิภาพกาแฟที่สามารถนำไปประโยชน์ได้

- เพิ่มผลผลิตจาก 200 กก./ไร่ เป็น 300 กก./ไร่ และในการปลูกร่วมกับพืชอื่นจาก 143 กก./ไร่ เป็น 180 กก./ไร่ ในแปลงต้นแบบ

- สามารถถ่ายทอดเทคโนโลยีการเพิ่มผลผลิต ได้แก่ การตัดพื้ต้น การเปลี่ยนพันธุ์ดีแก่เกษตรกร จำนวนมากกว่า 2,500 ราย ในพื้นที่ปลูกกาแฟทั้งภาคเหนือและภาคใต้

- สามารถเพิ่มจำนวนแปลงกาแฟที่ได้รับการรับรอง GAP มากกว่า 50%

5.4 การปรับโครงสร้างสินค้ากาแฟแบบครบวงจร มติคณะกรรมการบริหารกองทุนปรับโครงสร้างภาคเกษตร (17 ก.ย.52) เห็นชอบโครงการปรับโครงสร้างสินค้ากาแฟแบบครบวงจร เพื่อช่วยเพิ่มผลผลิตต่อไร่ ลดต้นทุนการผลิตและช่วยแปรรูปสินค้ากาแฟ ระยะเวลาโครงการ 7 ปี สนับสนุนเงินกองทุนฯ 54,442,870 บาท ให้แก่สหกรณ์ผู้ปลูกกาแฟจังหวัดชุมพร จำกัด กลุ่มเกษตรกรทำสวนเขาทะลุ จังหวัดชุมพร และกลุ่มเกษตรกรทำสวน จปร. จังหวัดระนอง

## ราคาเมล็ดกาแฟ

หน่วย : บาท/กก.

| ปี/เดือน             | ตค. | พย.   | ธค.   | มค.   | กพ.   | มีค.  | เมย.  | พค. | มิย. | กค. | สค. | กย. | เฉลี่ย |
|----------------------|-----|-------|-------|-------|-------|-------|-------|-----|------|-----|-----|-----|--------|
| ราคาที่เกษตรกรขายได้ |     |       |       |       |       |       |       |     |      |     |     |     |        |
| 2539/40              | -   | -     | 47.33 | 28.88 | 32.07 | 31.76 | 30    | -   | -    | -   | -   | -   | 31.03  |
| 2540/41              | -   | -     | 49.98 | 71.3  | 71.58 | 60.31 | 60.03 | -   | -    | -   | -   | -   | 63.57  |
| 2541/42              | -   | 32.82 | 32.14 | 56.94 | 57.55 | 44.44 | 42.83 | 43  | -    | -   | -   | -   | 48.46  |
| 2542/43              | -   | -     | 31.43 | 28.82 | 26.12 | 22.23 | 21.5  | -   | -    | -   | -   | -   | 24.18  |
| 2543/44              | -   | -     | 22.31 | 31.22 | 31.35 | 31.02 | 31.47 | -   | -    | -   | -   | -   | 31.24  |
| 2544/45              | -   | -     | -     | 25.37 | 25.38 | 27.44 | -     | -   | -    | -   | -   | -   | 27.25  |
| 2545/46              | -   | 27.85 | 27.19 | 31.56 | 34.3  | 24.85 | -     | -   | -    | -   | -   | -   | 31.82  |
| 2546/47              | -   | 29    | 29.41 | 29.44 | 23.25 | 22.62 | -     | -   | -    | -   | -   | -   | 27.64  |
| 2547/48              | -   | -     | 33.49 | 26.81 | 27.75 | 29.35 | -     | -   | -    | -   | -   | -   | 28.75  |
| 2548/49              | -   | -     | 44.78 | 41.67 | 43.66 | 42.00 | 39.00 | -   | -    | -   | -   | -   | 36.49  |
| 2549/50              | -   | 58.50 | 57.79 | 47.11 | 46.99 | -     | -     | -   | -    | -   | -   | -   | 45.57  |
| 2550/51              | 45  | 56.75 | 63.43 | 65.70 | 68.61 | -     | -     | -   | -    | -   | -   | -   | 59.81  |
| 2551/52              | -   | 50.00 | 52.47 | 67.50 | 70.45 | 69.67 | -     | -   | -    | -   | -   | -   | 68.35  |
| 2552/53              | -   | 59.00 | 60.00 | 55.32 | 61.12 | -     | -     | -   | -    | -   | -   | -   | 57.50  |
| 2553/54              | -   | 65.00 | 68.30 | 66.72 | 76.87 | 72.39 | -     | -   | -    | -   | -   | -   | 70.94  |
| 2554/55              | -   | 63.33 | 66.56 | 70.63 | 71.19 | 66.00 | -     | -   | -    | -   | -   | -   | 69.09  |
| 2555/56              | -   | -     | 60.00 | 68.66 | 70.16 | 77.01 | -     | -   | -    | -   | -   | -   | 71.16  |
| 2556/57              | -   | -     | -     | 65.00 | 65.00 | 66.50 | -     | -   | -    | -   | -   | -   | 65.50  |

ที่มา : สำนักงานเศรษฐกิจการเกษตร

| ปีผลิต               | ตค.   | พย.   | ธค.   | มค.   | กพ.   | มีค.  | เมย.  | พค. | มิย. | กค. | สค. | กย. | เฉลี่ย |
|----------------------|-------|-------|-------|-------|-------|-------|-------|-----|------|-----|-----|-----|--------|
| ราคาที่โรงงานรับซื้อ |       |       |       |       |       |       |       |     |      |     |     |     |        |
| 2547/48              | 35.00 | 35.00 | 35.00 | 35.00 | 35.00 | 35.00 | -     | -   | -    | -   | -   | -   | 35.00  |
| 2548/49              | -     | -     | -     | 43.00 | 47.00 | 47.00 | -     | -   | -    | -   | -   | -   | 45.67  |
| 2549/50              | -     | -     | -     | 50.00 | 50.00 | -     | -     | -   | -    | -   | -   | -   | 50.00  |
| 2550/51              | -     | -     | 57.00 | 67.00 | 73.00 | -     | -     | -   | -    | -   | -   | -   | 65.67  |
| 2551/52              | -     | 67.31 | 68.03 | 68.73 | 68.50 | -     | -     | -   | -    | -   | -   | -   | 68.14  |
| 2552/53              | -     | -     | 52.70 | 55.83 | 60.97 | 61.00 | -     | -   | -    | -   | -   | -   | 57.63  |
| 2553/54              | -     | 57.05 | 57.80 | 65.35 | 70.26 | 74.20 | 76.00 | -   | -    | -   | -   | -   | 66.78  |
| 2554/55              | -     | 62.35 | 62.71 | 65.45 | 67.21 | 65.71 | -     | -   | -    | -   | -   | -   | 64.69  |
| 2555/56              | -     | 61.52 | 61.61 | 62.91 | 64.35 | 66.67 | -     | -   | -    | -   | -   | -   | 63.41  |
| 2556/57              | -     | 60.00 | 60.39 | 60.07 | 62.68 | 64.25 | -     | -   | -    | -   | -   | -   | 61.48  |

ที่มา : สำนักงานการค้ายางในจังหวัดชุมพร (จุดรับซื้อของ บจ.ควอลิตี้ คอฟฟี่ โปรดักท์ส : เมสเสจท์)

| ปีผลิต | ตค. | พย. | ธค. | มค. | กพ. | มีค. | เมย. | พค. | มิย. | กค. | สค. | กย. | เฉลี่ย |
|--------|-----|-----|-----|-----|-----|------|------|-----|------|-----|-----|-----|--------|
|--------|-----|-----|-----|-----|-----|------|------|-----|------|-----|-----|-----|--------|

| ราคาซื้อขายล่วงหน้ากาแฟโรบัสต้า ตลาดลอนดอน (เฉลี่ยส่งมอบ 3-6 เดือนข้างหน้า) |       |       |       |       |       |       |       |       |       |       |       |       |       |
|-----------------------------------------------------------------------------|-------|-------|-------|-------|-------|-------|-------|-------|-------|-------|-------|-------|-------|
| 2547/48                                                                     | 28.40 | 25.96 | 30.25 | 28.84 | 32.72 | 38.07 | 41.19 | 45.52 | 50.30 | 50.04 | 43.81 | 38.23 | 37.78 |
| 2548/49                                                                     | 39.07 | 42.42 | 46.92 | 49.86 | 48.11 | 44.59 | 44.85 | 44.04 | 44.42 | 47.24 | 52.21 | 57.74 | 46.79 |
| 2549/50                                                                     | 54.66 | 56.56 | 53.26 | 56.04 | 55.73 | 53.05 | 50.59 | 57.33 | 63.28 | 62.37 | 59.84 | 52.33 | 56.25 |
| 2550/51                                                                     | 63.10 | 66.76 | 62.09 | 63.31 | 75.96 | 78.08 | 71.22 | 70.41 | 74.04 | 78.09 | 76.80 | 73.35 | 71.10 |
| 2551/52                                                                     | 60.35 | 62.60 | 64.82 | 61.24 | 57.03 | 54.61 | 53.45 | 52.15 | 50.03 | 48.37 | 48.73 | 49.92 | 55.28 |
| 2552/53                                                                     | 48.85 | 45.85 | 45.60 | 45.26 | 43.24 | 41.34 | 43.42 | 43.57 | 49.23 | 55.06 | 53.64 | 50.91 | 47.16 |
| 2553/54                                                                     | 52.18 | 56.35 | 58.37 | 64.06 | 69.75 | 73.93 | 73.38 | 76.90 | 73.21 | 67.58 | 66.90 | 63.56 | 66.35 |
| 2554/55                                                                     | 59.49 | 57.60 | 59.05 | 57.88 | 59.86 | 61.39 | 61.79 | 65.97 | 65.60 | 66.43 | 65.89 | 64.03 | 62.08 |
| 2555/56                                                                     | 63.28 | 58.45 | 57.70 | 59.56 | 62.06 | 63.22 | 51.38 | 59.44 | 55.56 | 54.35 | 55.95 | 54.49 | 57.95 |
| 2556/57                                                                     | 51.05 | 48.51 | 52.39 | 52.92 | 61.87 | 69.14 |       |       |       |       |       |       | 55.98 |

ที่มา : ข่าว BISNEWS , Futuresource.com , Reuters , indcaffe.com

กองส่งเสริมการค้าสินค้าเกษตร 1

## ปาล์มน้ำมัน

| 1. ผลผลิต : ล้านตัน                                                                                               |                             | ปี 2553       | ปี 2554    | ปี 2555   | ปี 2556   | ปี 2557 <sup>F</sup> |
|-------------------------------------------------------------------------------------------------------------------|-----------------------------|---------------|------------|-----------|-----------|----------------------|
|                                                                                                                   |                             | (ม.ย.)        |            |           |           |                      |
| 1) โลก                                                                                                            | น้ำมันพืช <sup>(USDA)</sup> | 141.36        | 148.98     | 157.41    | 160.71    | 169.53               |
|                                                                                                                   | : น้ำมันถั่วเหลือง          | 38.79         | 41.30      | 42.62     | 42.78     | 44.60                |
|                                                                                                                   | : น้ำมันปาล์มดิบ            | 46.06         | 48.74      | 51.99     | 55.82     | 58.52                |
|                                                                                                                   | : อินโดนีเซีย               | 22.00         | 23.60      | 26.20     | 28.50     | 31.00                |
|                                                                                                                   | : มาเลเซีย                  | 17.76         | 18.21      | 18.20     | 19.32     | 19.20                |
| 2) ไทย                                                                                                            | : ผลปาล์ม(ก. เกษตร)         | 8.223         | 10.777     | 11.357    | 12.812    | 13.201               |
|                                                                                                                   | : น้ำมันดิบ(รง.สกัดฯแจ้ง)   | 1.288         | 1.832      | 1.893     | 2.135     | 2.244                |
| 2. สมดุลน้ำมันปาล์มดิบ : ตันCPO                                                                                   |                             | ปี 2553       | ปี 2554    | ปี 2555   | ปี 2556   | ปี 2557              |
|                                                                                                                   |                             | (ประมาณการ)   |            |           |           |                      |
| 1) สต็อกต้นปี                                                                                                     |                             | 135,518       | 67,787     | 297,586   | 364,170   | 204,000              |
| 2) ผลผลิตน้ำมันปาล์มดิบ                                                                                           |                             | 1,287,510     | 1,832,151  | 1,892,552 | 2,135,183 | 2,244,000            |
| 3) นำเข้า                                                                                                         | - ดิบ+บริสุทธิ์ คิดเป็นดิบ  | -             | 59,668     | 40,055    | -         | -                    |
| 4) ใช้ในประเทศ                                                                                                    | - ผลิตน้ำมันพืช             | 900,756       | 978,556    | 1,042,598 | 1,058,226 | 1,058,000            |
|                                                                                                                   | - ผลิตไบโอดีเซล             | 382,166       | 376,618    | 626,380   | 775,043   | 840,000              |
| 5) ส่งออก                                                                                                         | - น้ำมันดิบ                 | 63,321        | 306,845    | 197,045   | 465,084   | 200,000              |
| 6) สต็อกปลายปี                                                                                                    |                             | 67,784        | 297,586    | 364,170   | 203,999   | 350,000              |
| ที่มา : โรงงานสกัด โรงกลั่นน้ำมันปาล์ม และโรงผลิตไบโอดีเซล แจ้งตามประกาศ กก. (น้ำมันบริสุทธิ์ จะคิดเป็นน้ำมันดิบ) |                             |               |            |           |           |                      |
| 3. พื้นที่ / ต้นทุน / ผลผลิตเฉลี่ย                                                                                |                             | ปี 2553       | ปี 2554    | ปี 2555   | ปี 2556   | ปี 2557              |
| 1) พื้นที่ขึ้นต้น                                                                                                 | : ล้านไร่                   | 4.077         | 4.285      | 4.405     | 4.221     | Na                   |
| 2) พื้นที่ให้ผล                                                                                                   | : ล้านไร่                   | 3.552         | 3.747      | 3.714     | 3.915     | 4.096                |
| 3) ต้นทุนผลปาล์ม                                                                                                  | : บาท/กก.                   | 2.97          | 2.77       | 3.02      | 2.65      | Na                   |
| 4) ผลผลิตเฉลี่ย                                                                                                   | : กก./ไร่                   | 2,315         | 2,876      | 3,058     | 3,273     | 3,223                |
| แหล่งผลิตสำคัญ ปี 2557                                                                                            |                             | เนื้อที่ให้ผล | ผลผลิต     | Yield     | % ผลผลิต  |                      |
|                                                                                                                   |                             | ไร่           | ตันผลปาล์ม | กก./ไร่   |           |                      |
| 1.                                                                                                                | สุราษฎร์ธานี                | 1,001,581     | 3,555,241  | 3,550     | 27        |                      |
| 2.                                                                                                                | กระบี่                      | 942,703       | 3,507,066  | 3,720     | 27        |                      |
| 3.                                                                                                                | ชุมพร                       | 794,682       | 2,639,256  | 3,321     | 20        |                      |
| 4.                                                                                                                | นครศรีธรรมราช               | 240,258       | 748,630    | 3,116     | 6         |                      |
| 5.                                                                                                                | พังงา                       | 152,187       | 490,077    | 3,220     | 4         |                      |
| 6.                                                                                                                | ตรัง                        | 154,392       | 507,770    | 3,289     | 4         |                      |
| 7.                                                                                                                | ประจวบคีรีขันธ์             | 108,404       | 267,250    | 2,465     | 2         |                      |
| 8.                                                                                                                | ชลบุรี                      | 96,626        | 283,697    | 2,936     | 2         |                      |
| 9.                                                                                                                | สตูล                        | 95,914        | 240,885    | 2,511     | 2         |                      |
| 10.                                                                                                               | ระนอง                       | 65,329        | 213,124    | 3,262     | 2         |                      |
| 11.                                                                                                               | ตราด                        | 61,749        | 159,593    | 2,585     | 1         |                      |
| 12.                                                                                                               | อื่น ๆ (55 จว.)             | 382,041       | 588,307    | 330-3,140 | 4         |                      |
|                                                                                                                   | รวมทั้งประเทศ               | 4,095,866     | 13,200,896 | 3,223     | 100       |                      |

ที่มา : ศูนย์สารสนเทศการเกษตร สำนักงานเศรษฐกิจการเกษตร (พยากรณ์ ณ มี.ค.57)



| 4. การนำเข้า-ส่งออก : ตัน |                  | ปี 2553 | ปี 2554 | ปี 2555 | ปี 2556 | ปี 2557           |
|---------------------------|------------------|---------|---------|---------|---------|-------------------|
| 4.1 นำเข้า                | น้ำมันปาล์มดิบ   | 17      | 59,794  | -       | 19      | *(ม.ค.-ก.พ.)<br>_ |
|                           | น้ำมันปาล์มสุทธิ | 1,081   | 6,512   | 44,194  | 92      | 6,213             |
| 4.2 ส่งออก                | น้ำมันปาล์มดิบ   | 66,001  | 331,710 | 218,429 | 480,083 | 0.04              |
|                           | น้ำมันปาล์มสุทธิ | 55,328  | 50,137  | 74,402  | 69,131  | 7,773             |

ประเทศส่งออกปี<sup>56</sup> ดิบ : เยอรมัน 25%, อินเดีย 41%, มาเลเซีย 13% , เนเธอร์แลนด์ 10%, อิตาลี 10%, เวียดนาม 1%  
 บริสุทธิ : พม่า 65% จีน 23% กัมพูชา 7% ลาว 3% อื่น ๆ 1%

ประเทศนำเข้าจากปี<sup>56</sup> ดิบ : สิงคโปร์ 100% , บริสุทธิ : อินโดนีเซีย 99%

ที่มา : กรมศุลกากร / ตั้งแต่ปี 55 ดิบ : พิกัด 1511.10 , บริสุทธิ : พิกัด 1511.90

| 5. ราคา : บาท/กก.          | ปี 2553 | ปี 2554 | ปี 2555 | ปี 2556 | ปี 2557      |
|----------------------------|---------|---------|---------|---------|--------------|
| 5.1 ไทย                    |         |         |         |         | (ม.ค.-มี.ค.) |
| ผลปาล์มทะเลสาบ(%น้ำมัน 17) | 4.83    | 6.02    | 5.31    | 4.16    | 5.67         |
| น้ำมันปาล์มดิบ             | 29.10   | 36.59   | 30.86   | 25.24   | 33.07        |
| น้ำมันปาล์มบริสุทธิ (Bulk) | 33.05   | 43.03   | 35.66   | 28.03   | 36.20        |
| 5.2 มาเลเซีย               |         |         |         |         |              |
| น้ำมันปาล์มดิบ             | 27.02   | 32.63   | 28.89   | 23.27   | 26.63        |
| น้ำมันปาล์มบริสุทธิ        | 28.31   | 35.10   | 30.50   | 24.75   | 27.61        |

#### 6. สภาพปัญหา/สาเหตุ

- 1) การผลิต ผลผลิตเฉลี่ยต่ำ ต้นทุนการผลิตสูง เนื่องจากพันธุ์ปาล์มคุณภาพต่ำ พื้นที่ไม่เหมาะสม ปุ๋ยราคาสูงขึ้น ผู้ปลูกปาล์ม 90% เป็นเกษตรกรรายย่อย ขาดการจัดการที่ดี ปริมาณผลผลิตออกสู่ตลาด ไม่สม่ำเสมอ ทำให้การพยากรณ์ผลผลิตคาดเคลื่อน ส่งผลต่อแผนการบริหารจัดการอุตสาหกรรมน้ำมันปาล์มและการกำหนดมาตรการในการดูแลเกษตรกรและผู้บริโภค
- 2) การนำเข้า-ส่งออก มีการนำเข้าเพื่อส่งออก การถ่วงน้ำหนัก (ตั้งแต่ปี 48-ปัจจุบัน) ซึ่งกระทบต่อตลาดส่งออกน้ำมันส่วนเกิน ส่วนการส่งออกมีความสามารถในการแข่งขันต่ำ เนื่องจากราคาในประเทศสูง
- 3) การค้าในประเทศ โรงสกัด มีกำลังผลิตส่วนเกิน 50% แข่งขันซื้อสูงจึงมีการตัดปาล์มดิบและปัญหาการลักลอบนำเข้า ยังมีอยู่ส่งผลกระทบต่อราคาในประเทศ

#### 7. มาตรการบริหารจัดการทั้งระบบตั้งแต่ปี 2546

มติคณะรัฐมนตรี วันที่ 8 และ 22 เม.ย.46 เห็นชอบให้หน่วยงานที่เกี่ยวข้องของดำเนินการแก้ไขปัญหาปาล์มน้ำมันอย่างเป็นระบบ ตามที่กระทรวงพาณิชย์เสนอพร้อมให้แต่งตั้งคณะกรรมการแก้ไขปัญหาปาล์มน้ำมันอย่างเป็นระบบโดยมีรัฐมนตรีว่าการกระทรวงพาณิชย์เป็นประธาน เพื่อทำหน้าที่กำหนดมาตรการและบริหารจัดการแก้ไขปัญหาลูกปาล์มน้ำมันทั้งระบบอย่างต่อเนื่อง

ทั้งนี้ คณะรัฐมนตรี ได้มีมติเมื่อวันที่ 10 มิ.ย.51 เห็นชอบให้แต่งตั้งคณะกรรมการนโยบายปาล์มน้ำมันแห่งชาติ (กนป.) ตามระเบียบสำนักนายกรัฐมนตรีว่าด้วยคณะกรรมการนโยบายปาล์มน้ำมันแห่งชาติ พ.ศ.2551 ประกาศเมื่อวันที่ 12 มิ.ย.51 โดยมีนายกรัฐมนตรีหรือรองนายกรัฐมนตรีที่ได้รับมอบหมาย เป็นประธาน มีอำนาจหน้าที่ในการกำหนดนโยบายและแผนการบริหารพัฒนาอย่างเป็นระบบครบวงจร ส่งผลให้คณะกรรมการแก้ไขปัญหาลูกปาล์มน้ำมันอย่างเป็นระบบลดบทบาทลง แต่ยังคงดำเนินการอย่างต่อเนื่อง ดังนี้

##### 1) วางระบบการนำเข้าอย่างรัดกุม

- (1) ภายใต้ WTO ภายใต้โควตา 20% ปริมาณ 4,860 ตันให้ อคส.เป็นผู้นำเข้า ภาษีนอกโควตา 143% ไม่จำกัดปริมาณ
- (2) ภายใต้ AFTA ตั้งแต่ปี 2553 ภาษี 0% โดยจะให้มีการบริหารการนำเข้าน้ำมันปาล์มตามมาตรการเดิมที่ใช้มา (ให้ อคส.เป็นผู้นำเข้า) เพื่อไม่ให้ขัดต่อพันธกรณีและมิให้มีการเปิดตลาดส่งผลกระทบต่อเกษตรกรภายในประเทศ โดยมีคณะกรรมการ กนป. เป็นผู้พิจารณามาตรการที่จะรองรับผลกระทบจากการเปิดตลาดเสรี AFTA เช่น กำหนดผู้นำเข้า ปริมาณ ชนิด ช่วงเวลาการนำเข้าและมาตรการนำเข้าอื่น ๆ

(3) การนำเข้าเพื่อส่งออก (นอกโควตา WTO) กำหนดให้ผู้นำเข้าต้องรับซื้อผลผลิตในประเทศเพื่อส่งออกด้วย 1 ส่วน ก่อนนำเข้า 1 ส่วนและต้องส่งออกน้ำมันปาล์มไปต่างประเทศเป็นปริมาณไม่น้อยกว่า 2 เท่าของปริมาณนำเข้าฯ ภายใน 30 วัน โดยกำหนดค่าขนส่งออกน้ำมันปาล์มที่นำเข้าไว้เฉพาะ 4 ด้าน ตามมติ ครม. เมื่อ 22 เม.ย.46 (ด้านแม่สอด แม่สาย สังขละบุรี และท่าเรือกรุงเทพ)

(4) การนำน้ำมันปาล์มผ่านประเทศเพื่อส่งออก (การถ่ายลำ/ผ่านแดน) ต้องขออนุญาตขนย้ายและส่งออกภายในเวลาที่กำหนด

## 2) บริหารจัดการระบบการค้าในประเทศ

(1) การค้าผลปาล์มและน้ำมันปาล์ม ให้ดำเนินไปตามกลไกปกติ โดยมีมาตรการ : การแจ้งปริมาณ ให้ผู้ผลิตแจ้งปริมาณฯ เป็นประจำทุกเดือน ผู้นำเข้าแจ้งแผนการนำเข้าล่วงหน้าทุกเดือนแจ้งการนำเข้า จำหน่ายภายใน 7 วันนับจากวันนำเข้า/จำหน่าย การควบคุมขนย้าย ให้ผู้ขนย้ายน้ำมันปาล์มตั้งแต่ 25 กก.ขึ้นไปต้องขออนุญาตขนย้าย การปิดป้ายรับซื้อ ให้ผู้รับซื้อผลปาล์มปิดป้ายแสดงราคารับซื้อผลปาล์มโดยระบุชั้นคุณภาพและให้รับซื้อไม่ต่ำกว่าราคาแสดงที่ป้ายและขอความร่วมมือโรงงานสกัดและโรงกลั่นน้ำมันปาล์มให้รับซื้อผลปาล์มและน้ำมันปาล์มให้สอดคล้องกันทั้งระบบอย่างเหมาะสม การพัฒนาคุณภาพ ประชาสัมพันธ์ให้เกษตรกรพัฒนาคุณภาพผลปาล์ม

(2) การตรวจสอบและกำกับดูแลโดยจังหวัด : มีคณะทำงานแก้ไขปัญหาปาล์มน้ำมันอย่างเป็นทางการเป็นระบบระดับจังหวัด คณะทำงานตรวจสอบคุณภาพผลปาล์มประจำจังหวัด เพื่อทำหน้าที่ดำเนินมาตรการตามนโยบายที่กำหนดและใกล้เคียง ปัญหาคุณภาพผลปาล์มที่เกิดขึ้นจากการซื้อขาย

(3) ตรวจสอบป้องกันการลักลอบนำเข้าและกำกับดูแลขนย้ายถ่ายลำ-ผ่านแดนน้ำมันปาล์ม โดยขอความร่วมมือจังหวัดต้นทางและจังหวัดที่ติดชายแดนประเทศกำกับดูแลการขนย้ายน้ำมันปาล์มในประเทศอย่างเคร่งครัดเพื่อกำกับดูแลมิให้มีการนำมามหาหมุนเวียนจำหน่ายในประเทศ

(4) การบริหารจัดการของกลาง มติคณะกรรมการแก้ไขปัญหาปาล์มน้ำมันฯ (24 พค.47) เห็นชอบให้กรมศุลกากร ส่งมอบน้ำมันปาล์มของกลางให้แก่หน่วยงานราชการ/มูลนิธิที่นำไปใช้ผลิตพลังงานทดแทนและให้ รวม.พจน. (ประธาน) อนุมัติเป็นคราว ๆ ไป ซึ่งได้อนุมัติแล้ว 24 ครั้ง รวมปริมาณ 490,722 กก. (พ.ค.47-ก.พ.57)

3) จัดการผลผลิตส่วนเกิน ประสานแจ้งกระทรวงพลังงานทราบปริมาณน้ำมันปาล์มคงเหลือรายเดือนเพื่อสนับสนุนการนำน้ำมันปาล์มไปผลิตไบโอดีเซล

## 8. มาตรการแก้ไขปัญหาปาล์มน้ำมันและราคาผลปาล์ม

### 8.1 ปี 2555-2556

1) มติคณะกรรมการ กนป. เมื่อ 19 ธ.ค.55 , 28 ธ.ค.55 และ 4 ก.ย. 56 (รวม 3 ครั้ง) และ มติคณะกรรมการ คชก. เมื่อ 13 ธ.ค.55 , 14 , 23 ม.ค.56 , 21 พ.ค.56 , 9 ส.ค.56 และ 7 ก.พ.57 (รวม 6 ครั้ง) เห็นชอบให้ อคส. รับซื้อน้ำมันปาล์มดิบจากโรงงานสกัดน้ำมันปาล์ม 2 รอบ ๆ ละ 50,000 ตัน รวมเป็น ๑๐๐,๐๐๐ ตัน ในราคา กก.ละ ๒๕ บาท และให้รับซื้อผลปาล์มอัตราน้ำมัน 17% ในราคาไม่ต่ำกว่า กก. ละ 4 บาท และอัตราน้ำมัน 18.5% ในราคาไม่ต่ำกว่า กก. ละ 4.35 บาท ณ หน้าโรงสกัดฯ โดยอนุมัติเงินหมุนเวียน 2,500 ล้านบาท ให้ อคส. ใช้เป็นทุนหมุนเวียนรับซื้อน้ำมันปาล์มดิบและเงินจ่ายขาดวงเงิน 292,596 ล้านบาท เพื่อเป็นค่าใช้จ่ายตามที่เกิดขึ้นจริงของหน่วยงานที่เกี่ยวข้องในการบริหารจัดการรับซื้อและระบายน้ำมันปาล์มดิบปริมาณ 100,000 ตัน โดยให้มีคณะกรรมการพิจารณาการระบายน้ำมันปาล์มดิบที่ตามโครงการแก้ไขปัญหาปาล์มและราคาผลปาล์มตกต่ำ ปี 2555-2556 ที่ อคส.รับซื้อ ระยะเวลารับซื้อ ธันวาคม 2555 - ธันวาคม 2556 ระยะเวลาจำหน่าย มกราคม - มีนาคม 2557 ระยะเวลาโครงการ ธันวาคม 2555-เมษายน 2557

### 2) ผลการดำเนินการโครงการ

#### (1) รอบที่ 1 (21 ธ.ค.55 - เม.ย.56)

- การรับซื้อ โรงงานสกัดฯ ทำสัญญาซื้อขายกับ อคส. 42 ราย ปริมาณ 44,899 ตัน รับซื้อผลปาล์ม (17%) ในราคา กก.ละ 4 บาท จากเกษตรกร 49,928 ราย ปริมาณผลปาล์มประมาณ 262,470 ตัน ส่งมอบน้ำมันปาล์มดิบได้รวม 44,746.19 ตัน

- การจำหน่ายน้ำมันปาล์มดิบ จำนวน 44,746.19 ตัน ได้จำหน่ายหมดแล้วโดยผ่านคณะอนุกรรมการระบายน้ำมันปาล์มดิบฯ ให้กับ (1) การไฟฟ้าฝ่ายผลิต (กฟผ.) 10,000 ตัน (2) ผู้ส่งออกเพื่อส่งออกไปต่างประเทศ 34,746.19 ตัน

## (2) รอบที่ 2 ( พ.ค.56 – ธ.ค.56)

- การรับซื้อ โรงงานสกัดฯ ทำสัญญากับ อคส. 29 ราย มี 7 รายที่รับซื้อผลปาล์มจากเกษตรกรแปรรูปเป็นน้ำมันปาล์มดิบส่งมอบ อคส. ณ 30 กันยายน 2556 จำนวน 1,650.90 ตัน คงเหลือปริมาณรับซื้อประมาณ 51,530 ตัน ทั้งนี้ การรับซื้อผลปาล์มในรอบ 2 มีปริมาณน้อย เนื่องจากในช่วงระยะเวลาที่รับซื้อราคาผลปาล์มตลาดทั่วไปอยู่ในระดับใกล้เคียงกับราคาการรับซื้อตามโครงการฯ ประกอบกับการขึ้นทะเบียนเกษตรกรมีน้อยกว่าปริมาณที่เพาะปลูกจริง

- การจำหน่ายน้ำมันปาล์มดิบรอบที่ 2 จำนวน 1,650.90 ตัน (อยู่ระหว่างดำเนินการจ้างกลั่นเป็นน้ำมันพืชบริโภคจำหน่ายตลาดทั่วไป)

## 8.2 ปี 2557

ช่วงปลายปี 2556-ต้นปี 2557 เกิดปัญหาการขาดแคลนน้ำมันพืชปาล์ม เนื่องจากปริมาณผลปาล์มและน้ำมันปาล์มลดลงอย่างต่อเนื่อง และปริมาณสต็อกคงเหลืออยู่ในระดับต่ำ ทำให้ราคาผลปาล์มและน้ำมันปาล์มดิบเพิ่มขึ้นอย่างต่อเนื่อง ซึ่งส่งผลกระทบต่อราคาจำหน่าย น้ำมันพืชบรรจุขวดลิตรที่กำหนดไว้ไม่เกินขวดลิตรละ 42 บาท ตามต้นทุนน้ำมันปาล์มดิบอยู่ที่ประมาณ กก.ละ 29 บาท มติคณะกรรมการ กนป. เมื่อ 28 ก.พ.57 ให้ อคส.นำเข้าน้ำมันปาล์มเพื่อแก้ไขปัญหาการขาดแคลนจำนวน 20,000 ตัน แต่ไม่มีการนำเข้า เนื่องจากปริมาณผลผลิตจะมีมาต่อเนื่อง ทำให้สต็อกน้ำมันปาล์มมีเพิ่มสูงขึ้น

## 9. สถานการณ์

9.1 ในเดือน มี.ค.57 ราคาผลปาล์มและน้ำมันปาล์มดิบได้ลดลงมากต่อเนื่อง เนื่องจากภาวะการค้าชะลอตัว และเป็นผลทางจิตวิทยาหลังจากมีข่าวให้นำเข้าน้ำมันปาล์ม รวมทั้งการปรับลดส่วนผสมไบโอดีเซลในน้ำมันดีเซล เป็นไม่ต่ำกว่าร้อยละ 3.5 และไม่สูงกว่าร้อยละ 7 ทำให้โรงงานผลิตไบโอดีเซลลดปริมาณการใช้ ขณะที่ผลปาล์มออกสู่ตลาดมากแต่เปอร์เซ็นต์น้ำมันที่ได้ลดลง ส่วนราคาต่างประเทศเฉลี่ยเดือนปรับสูงขึ้นเล็กน้อย ดังนี้

|          | บาท : กก.                        | มี.ค.56 | ก.พ.57 | มี.ค.57 | %Δ    |
|----------|----------------------------------|---------|--------|---------|-------|
| ไทย      | ผลปาล์ม (%น้ำมัน17)              | 4.02    | 6.09   | 5.18    | -14.9 |
|          | น้ำมันปาล์มดิบ                   | 24.49   | 34.50  | 31.65   | -8.26 |
|          | น้ำมันปาล์มบริสุทธิ์             | 27.19   | 36.79  | 36.30   | -1.33 |
|          | น้ำมันพืชปาล์ม ปลีก 1 ลิตร (ขวด) | 40.00   | 42.00  | 42.00   | -     |
| มาเลเซีย | น้ำมันปาล์มดิบ                   | 22.38   | 26.49  | 28.12   | 6.15  |
|          | น้ำมันปาล์มบริสุทธิ์             | 23.93   | 27.51  | 29.23   | 6.25  |

9.2 แนวโน้ม คาดว่าปริมาณผลผลิตจะมีเพิ่มขึ้นตามลำดับ เพียงพอกับความต้องการใช้ทั้งด้านการบริโภคและพลังงาน ซึ่งราคามีแนวโน้มลดต่ำลงจะส่งผลให้เกษตรกรได้รับความเดือดร้อน

~~~~~

กองส่งเสริมการค้าสินค้าเกษตร 1
กรมการค้าภายใน
เมษายน 2557

Agri ๑๕๖ รายเดือน ก ๓ / ปาล์ม ปี ๕๖ ปาล์ม มีค ๕๗/๓๓

ราคาปาล์มน้ำมันและน้ำมันปาล์ม

AG36 D. ราคา : ปาล์ม (sh รายเดือนปาล์ม 45-50-ส่งออก)

หน่วย : บาท/กก.

ปี/เดือน	ม.ค.	ก.พ.	มี.ค.	เม.ย.	พ.ค.	มิ.ย.	ก.ค.	ส.ค.	ก.ย.	ต.ค.	พ.ย.	ธ.ค.	เฉลี่ย
1. ผลปาล์มหลาย คุณภาพน้ำมัน 17% (หน้าโรงงานสกัดฯ แหล่งผลิตสำคัญ)													
2552	3.68	4.19	3.14	3.62	4.70	4.60	3.79	4.22	3.71	3.43	4.09	4.65	3.99
2553	4.15	3.92	3.87	3.63	3.80	4.23	4.35	5.01	5.22	5.67	6.70	7.40	4.83
2554	9.27	8.49	5.72	5.68	6.01	5.91	5.19	5.60	5.49	4.38	5.13	5.39	6.02
2555	5.47	6.09	6.17	6.23	5.66	5.72	6.14	5.44	4.80	4.30	4.21	3.53	5.31
2556	4.05	4.09	4.02	3.43	3.47	4.09	3.70	4.00	4.38	4.22	4.92	5.53	4.16
2557	5.73	6.09	5.18										5.67
2. น้ำมันปาล์มดิบ (ขายส่งถึงโรงกลั่น) ณ ตลาด กทม.													
2552	23.51	26.13	21.78	24.16	27.51	26.50	22.72	24.56	22.65	21.48	24.00	26.90	24.33
2553	26.36	25.73	25.92	25.43	25.66	25.61	25.38	27.49	27.95	31.01	38.91	43.80	29.10
2554	58.20	57.07	36.00	36.21	36.28	34.38	30.00	31.30	30.18	28.14	30.81	30.49	36.59
2555	31.68	33.05	34.71	35.90	32.86	32.79	35.08	31.46	28.89	25.62	25.30	22.95	30.86
2556	25.00	25.00	24.49	23.38	23.02	25.12	23.73	23.58	24.68	24.62	28.34	31.90	25.24
2557	33.07	34.50	31.65										33.07
3. น้ำมันปาล์มบริสุทธิ์ Bulk (ขายส่งถึงผู้ซื้อ)													
2552	32.08	34.04	31.51	31.29	32.78	30.60	27.55	28.91	28.69	26.62	27.43	30.58	30.19
2553	31.07	29.45	30.21	30.21	30.11	29.04	29.07	31.68	32.27	33.29	42.09	48.10	33.05
2554	57.45	63.28	53.00	45.88	42.50	39.64	35.87	36.50	35.86	34.50	35.32	36.50	43.03
2555	36.50	36.50	38.26	38.50	38.50	38.60	40.50	38.00	35.70	30.68	29.82	26.33	35.66
2556	27.23	27.50	27.19	26.97	26.23	27.75	27.05	26.61	27.20	27.44	30.50	34.69	28.03
2557	35.52	36.79	36.30										36.20
4. สเตียร์บริสุทธิ์/ไบปาล์ม Bulk (ขายส่งถึงผู้ซื้อ)													
2552	15.35	17.66	18.26	22.42	26.65	27.57	25.60	24.10	23.73	21.01	23.31	25.99	22.64
2553	26.25	25.74	26.54	26.39	26.19	26.06	25.73	27.40	27.95	30.68	37.86	42.96	29.15
2554	55.19	57.30	40.84	34.18	34.81	33.42	29.68	31.44	30.40	28.35	30.95	31.01	36.46
2555	31.86	33.28	35.12	36.55	33.63	33.09	35.57	31.94	29.86	26.34	26.43	25.00	31.56
2556	24.99	24.78	24.55	23.52	22.50	25.28	24.29	23.85	25.17	25.10	28.49	32.08	25.38
2557	33.30	34.80	32.01										33.37
5. น้ำมันปาล์มดิบ (ซื้อขายในมาเลเซีย)													
2552	18.13	18.47	19.80	24.45	26.63	23.49	20.55	23.26	21.55	21.09	22.10	24.05	21.96
2553	24.46	24.84	25.64	25.55	25.27	24.85	24.85	27.37	27.01	27.94	31.45	35.02	27.02
2554	37.39	38.00	34.53	33.50	34.13	32.82	31.10	31.22	30.07	28.12	30.41	30.27	32.63
2555	32.12	32.04	33.55	35.34	32.34	29.63	30.28	28.68	27.02	23.02	22.15	20.56	28.89
2556	22.23	23.17	22.38	21.93	22.68	23.55	22.67	22.84	23.05	23.54	25.55	25.60	23.27
2557	25.28	26.49	28.12										26.63
6. น้ำมันปาล์มบริสุทธิ์ Bulk (ตลาดส่งออก F.O.B. มาเลเซีย)													
2552	21.28	21.52	22.54	26.97	28.29	25.44	22.45	25.01	23.28	22.82	23.79	25.56	24.08
2553	25.77	26.12	26.58	26.45	26.07	25.83	26.11	29.27	28.58	29.66	32.93	36.37	28.31
2554	38.60	39.65	36.64	35.58	36.66	35.47	34.39	34.62	32.98	30.51	32.77	33.29	35.10
2555	33.74	33.59	34.84	36.18	33.26	30.69	31.50	30.22	28.96	24.86	24.59	23.53	30.50
2556	24.45	24.99	23.93	23.13	23.94	24.88	23.99	24.44	24.63	24.92	26.62	27.13	24.75
2557	26.09	27.51	29.23										27.61

ปริมาณส่งออกและนำเข้าน้ำมันปาล์ม

หน่วย : ตัน

	ม.ค.	ก.พ.	มี.ค.	เม.ย.	พ.ค.	มิ.ย.	ก.ค.	ส.ค.	ก.ย.	ต.ค.	พ.ย.	ธ.ค.	รวม
1. ปริมาณส่งออกน้ำมันปาล์มดิบ (ปี 50 HS. 1511.1000.000 , 1511.9010.000 , ปี 55 HS. 1511.10)													
2552	127.800	0.032	-	63.000	24,241.605	4,352.942	20.235	84.000	-	24,508.808	13,893.370	-	67,291.792
2553	75.000	0.090	6,002.104	8,401.684	5,250.090	126.007	63.000	12,686.600	23,548.850	9,468.904	210.228	168.280	68,000.837
2554	100.970	168.002	3.190	14,023.753	6,602.840	9,117.777	49,082.753	67,480.438	57,336.554	56,055.814	53,670.385	18,067.372	331,709.848
2555	42,450.557	52,162.573	1,996.814	19,005.442	34,563.526	122.632	22,135.618	2,022.800	2,316.617	19,110.291	9,021.164	13,520.511	218,428.545
2556	12,719.185	30,632.041	48,784.627	36,245.550	60,436.608	37,802.085	34,490.612	72,088.319	42,525.019	52,840.842	31,532.087	20,005.772	480,862.747
2557	0.038	-											0.038
2. ปริมาณส่งออกน้ำมันปาล์มบริสุทธิ์ (ปี 50 HS.1511.9090.000 , ปี 55 HS. 1511.90)													
2552	3,029.445	3,221.043	3,791.240	3,634.282	2,417.600	4,056.272	4,608.685	2,706.733	4,577.791	6,173.270	4,547.370	3,786.934	46,550.665
2553	3,959.291	4,297.530	5,466.579	4,869.880	7,207.670	5,738.917	5,314.059	4,250.326	5,534.394	5,082.101	2,083.412	1,523.582	55,327.647
2554	949.825	863.738	1,831.859	3,281.336	4,110.035	4,090.318	6,644.004	4,481.364	8,465.477	4,324.532	2,878.242	8,216.200	50,136.930
2555	6,033.511	6,230.180	6,335.852	4,038.201	5,379.750	6,177.630	4,347.571	6,443.468	5,274.384	10,738.703	5,474.287	7,928.266	74,401.803
2556	7,487.166	5,536.047	5,914.542	5,358.696	7,995.487	4,526.329	5,473.780	6,597.906	5,032.324	7,084.774	4,657.518	3,465.984	69,130.573
2557	4,211.815	3,561.051											7,772.866
3. ปริมาณนำเข้าน้ำมันปาล์มดิบ (ปี 50 HS. 1511.1000.000 , 1511.9010.000 , ปี 55 HS 1511.10)													
2552	-	-	-	7.230	-	-	-	30.000	-	-	-	-	37.230
2553	-	-	-	-	-	16.900	-	-	-	-	-	-	16.900
2554	29,929.099	-	29,864.080	-	-	-	-	-	-	-	-	-	59,793.179
2555	-	-	-	-	-	-	-	-	-	-	-	-	-
2556	-	-	-	18.816	-	-	-	-	-	-	-	-	18.816
2557	-	-	-										-
4. ปริมาณนำเข้าน้ำมันปาล์มบริสุทธิ์ (ปี 50 HS.1511.9090.000 , ปี 55 HS 1511.90)													
2552	315.180	622.560	316.035	0.200	-	-	0.380	0.083	-	-	0.040	-	1,254.478
2553	-	18.000	10.320	26.505	9.000	0.455	15.062	18.120	0.198	0.007	314.955	668.670	1,081.292
2554	913.212	1,031.350	11.639	14.134	0.183	13.592	0.080	15.728	1,989.901	20.635	-	2,501.860	6,512.314
2555	3,172.338	34.777	35.280	0.031	10,044.650	-	1,002.702	28,886.496	999.971	18.000	-	-	44,194.245
2556	18.000	-	-	-	0.005	-	6.000	28.400	1.020	27.698	11.182	-	92.305
2557	5,889.430	323.840											6,213.270
5. ปริมาณถ่ายลำ-ผ่านแดนน้ำมันปาล์มบริสุทธิ์ (ผ่านจากมาเลเซีย-ไปประเทศที่สาม) รวมทุกด่านทั่วประเทศ													
2552	8,606.908	10,940.639	13,617.408	8,365.226	5,775.079	9,154.145	9,174.609	2,648.137	6,573.389	9,297.617	8,303.331	10,426.387	102,882.876
2553	12,688.947	10,642.149	12,815.519	12,825.949	14,254.738	10,329.275	1,229.487	3,499.082	2,128.316	3,885.717	6,271.605	7,671.399	98,242.182
2554	9,360.060	9,641.864	11,593.016	13,324.453	15,849.460	7,501.457	7,040.062	4,601.320	5,435.220	5,470.989	4,141.942	4,112.240	98,072.084
2555	4,021.650	4,743.610	6,691.644	6,267.978	8,081.346	11,451.006	10,230.283	8,943.089	8,643.535	12,496.306	6,011.422	5,018.354	92,600.223
2556	5,510.686	3,165.667	4,581.994	3,118.865	3,539.528	4,310.535	3,682.654	2,500.298	1,630.025	1,759.502	1,474.632	1,601.620	36,876.007
2557	1,867.517	1,903.111											3,770.628

มะพร้าวผลแก่

1. ผลผลิต : ล้านตัน

	ปี 2552	ปี 2553	ปี 2554	ปี 2555	ปี 2556	ปี 2557	% Δ
						(มี.ค.)	
1.1 โลก พืชน้ำมันรวม	396.70	447.63	461.29	447.10	473.72	504.30	+6.46
เมล็ดถั่วเหลือง	211.60	260.40	263.92	239.57	267.47	285.43	+6.72
เนื้อมะพร้าวแห้ง	5.88	5.71	5.89	5.56	5.80	5.68	+0.52
: ฟิลิปปินส์	2.52	2.52	2.80	2.43	2.43	2.65	+9.05
: อินโดนีเซีย	1.60	1.60	1.46	1.48	1.48	1.56	+5.41
1.2 ไทย มะพร้าวผลแก่	1.381	1.298	1.055	1.057	1.010	1.009	-0.099
เป็น เนื้อมะพร้าวแห้ง	0.275	0.269	0.218	0.219	0.209	0.2087	-0.14

2. ต้นทุน/ผลผลิตเฉลี่ยของไทย

	ปี 2552	ปี 2553	ปี 2554	ปี 2555	ปี 2556	ปี 2557
2.1 ต้นทุนเฉลี่ยทั้งประเทศ						
: (บาท/กก.)	2.77	2.77	4.89	5.22	5.28	
: (บาท/ผล)	3.46	3.46	6.11	6.53	6.6	
2.2 ผลผลิตเฉลี่ยทั้งประเทศ						
: (กก./ไร่)	929	864	782	793	775	783
: (ผล/ไร่)	743	691	626	634	620	626

3. สัดส่วนการใช้มะพร้าวผลในประเทศ

ใช้เพื่อการบริโภคโดยตรงในครัวเรือน 60 % เข้าโรงงานกะทิและอื่นๆ 40%

แหล่งผลิตสำคัญ ปี 2555

	พื้นที่ให้ผล (ไร่)	ผลผลิต (ตัน)	เฉลี่ย (กก./ไร่)	% ผลผลิต
จ.ประจวบคีรีขันธ์	421,687	303,155	719	29
จ.ชุมพร	209,012	200,985	962	19
จ.สุราษฎร์ธานี	201,214	124,998	621	11
จ.ชลบุรี	64,301	100,054	1,556	10
จ.นครศรีธรรมราช	98,894	85,559	865	8
จ.ปัตตานี	80,480	51,210	636	4
จ.อื่นๆ	256,896	190,697	742	19
ทั่วประเทศ	1,332,484	1,056,658	793	100

4. การนำเข้า - ส่งออก : ตัน

		ปี 2553	ปี 2554	ปี 2555	ปี 2556	ปี 2557 (ม.ค.-ก.พ.)
4.1 นำเข้า	มะพร้าวผล (แก่)+ อื่นๆ	3,027	111,611	27,556	38,902	23,872
	มะพร้าวฝอย	764	4,965	2,446	2,253	575
	เนื้อมะพร้าวแห้ง	0.009	0.073	5	1	-
	น้ำมัน(ทั้งหมด)	27,667	13,963	7,171	2,561	1,333
4.2 ส่งออก	มะพร้าวผล (อ่อน)+แก่	33,250	31,667	46,801	51,491	7,813
	มะพร้าวฝอย	1,515	3,941	3,063	1,839	428
	เนื้อมะพร้าวแห้ง	5	67	11	47	3
	น้ำมัน(ทั้งหมด)	798	1,209	639	995	199

+

ประเทศคู่ค้า ส่งออกฝอยบราซิล (17%) ส่งออกน้ำมัน พม่า(17%) เนเธอร์แลนด์(18%) นำเข้าน้ำมันมะพร้าว :อินโดนีเซีย(98%) นำเข้ามะพร้าวผลแก่: อินโดนีเซีย(98%) นำเข้าเนื้อมะพร้าวฝอย เวียดนาม(61%) ปริมาณนำเข้าน้ำกะทิ ม.ค.-ก.พ.57 นำเข้า 4,526 ตัน นำเข้าจากเวียดนาม (89%) ปริมาณส่งออกน้ำกะทิ ม.ค.-ก.พ.57 ส่งออกน้ำกะทิ 23,864 ตัน ส่งออกอเมริกา(30%) ออสเตรเลีย (10%) เนเธอร์แลนด์ (7%)

5.ราคา

		ปี 2553	ปี 2554	ปี 2555	ปี 2556	ปี 2557 (ม.ค.มี.ค.)
5.1 ณ แหล่งผลิต						
มะพร้าวผลใหญ่ทั้งเปลือก(สศก.)	บาท/ผล	6.49	13.28	6.25	8.49	15.42
จ. ประจวบคีรีขันธ์	”	11.49	17.33	7.71	12.92	20.07
จ. สุราษฎร์ธานี	”	7.69	15.59	6.21	10.73	25.00
เนื้อมะพร้าวแห้ง 90% (สศก.)	บาท/กก	13.23	17.96	13.63	11.13	12.58
จ. ประจวบคีรีขันธ์	”	14.63	25.93	13.70	10.45	13.50
จ. สุราษฎร์ธานี	”	12.49	16.30	12.67	9.69	10.00
5.2 ตลาด กทม. ขายส่ง						
มะพร้าวผลใหญ่ปอกเปลือก	บาท/ผล	14.81	23.84	13.56	17.42	27.43
เนื้อมะพร้าวขาว	บาท/กก	22.09	38.99	22.45	25.71	41.73
เนื้อมะพร้าวแห้ง 90%	บาท/กก	14.60	27.07	11.32	11.20	11.50
น้ำมันมะพร้าวดิบ	”	29.92	58.71	38.83	26.70	-
น้ำมันมะพร้าวบริสุทธิ์ (ปีบ)	”	44.54	66.74	52.06	44.00	-

6. สถานการณ์ ปี 2557

6.1 โลก ปี 2557 คาดว่าจะมีผลผลิตมะพร้าวเนื้อแห้งอยู่ที่ 5.82 ล้านตัน เพิ่มขึ้น ร้อยละ 0.51 โดยอินโดนีเซียผลผลิตเพิ่มขึ้น 5.41 % ฟิลิปปินส์ผลผลิตเพิ่มขึ้นจากปี 2555 9.05 %

6.2 ไทย ปี 2557 ผลผลิตมะพร้าวอยู่ที่ 1.009 ล้านตัน ลดลงจากปี 2556 ร้อยละ 0.09 มกราคม 57 – พฤษภาคม 57 และ พฤศจิกายน 57 – ธันวาคม 57 เป็นช่วงเวลานำเข้ามะพร้าวภายใต้กรอบ AFTA และ

มกราคม 2557 มีการนำเข้ามามะพร้าว แล้วจำนวน 9,234 ตัน เทียบกับมกราคม 2556 ช่วงเวลาเดียวกัน นำเข้ามา มะพร้าว 309 ตัน นำเข้า 30 เท่าตัว ความต้องการใช้มะพร้าวในการแปรรูปมีอยู่อย่างต่อเนื่อง ราคามะพร้าวใน ปีนี้มีแนวโน้มสูง

	มี.ค.56	ก.พ.57	มี.ค.57	%Δ
มะพร้าวผลใหญ่เกษตรกรขายได้ (บาท/ผล)	5.56	15.36	15.49	-0.26
จ. ประจวบคีรีขันธ์	8.63	20.33	20.88	+7.00
จ. สุราษฎร์ธานี	4.50	-	-	0.00
เนื้อแห้ง 90% เกษตรกรขายได้ (บาท/กก.)	11.31	13.27	13.04	+11.7
จ. ประจวบคีรีขันธ์	8.75	13.50	13.88	0.00
จ. สุราษฎร์ธานี	9.00	-	-	0.00
มะพร้าวผลปอกเปลือก กทม. (บาท/ผล)	13.24	27.30	26.50	-4.21
เนื้อมะพร้าวขาวโรงงานรับซื้อ (บาท/กก.)	18.86	41.70	41.50	-0.71
น้ำมันมะพร้าวดิบ กทม. (บาท/กก.)	29.83	ขาดตลาด	ขาดตลาด	0.00

7. การแก้ไขปัญหาหาคา มะพร้าว

7.1 การแก้ไขปัญหาหาคา มะพร้าวปี 2555

7.1.1 กรมการค้าภายในจัดประชุมหารือร่วมกับสำนักงานเศรษฐกิจการเกษตร โรงงานผลิต น้ำกะทิ เมื่อวันที่ 27 กรกฎาคม 2555 สรุปแนวทางแก้ไขปัญหา ดังนี้

(1) ยกระดับราคามะพร้าวผล โดยโรงงานผลิตน้ำกะทิพร้อมให้ความร่วมมือในการผลักดัน ราคามะพร้าวให้สูงขึ้น โดยประกาศราคารับซื้อเนื้อมะพร้าวขาวสูงขึ้นนำตลาดจากปัจจุบันรับซื้อที่ราคา กก. ละ 14 บาท/กก. ปรับเพิ่มสูงขึ้นอีก 2 บาท/กก. เป็น 16 บาท/กก. ในสัปดาห์แรก (6 ส.ค.55) และปรับเพิ่มทุก สัปดาห์ ๆ ละ 1 บาท/กก. จนถึงวันที่ 3 กันยายน 2555 เป็น 20 บาท/กก. ซึ่งทำให้ราคามะพร้าวผลปัจจุบันมี แนวโน้มปรับตัวสูงขึ้น

(2) ให้จังหวัดแหล่งผลิตกำกับดูแลส่วนเหลือของการตลาดของล้ง ให้กำหนดราคารับซื้อ เนื้อมะพร้าว ขาวและมะพร้าวผลจากเกษตรกร ให้สอดคล้องกับราคาเนื้อมะพร้าวขาวที่โรงงานกะทิรับซื้อ โดยให้ล้งหัก ค่าใช้จ่ายในการรับซื้อ/แปรรูปเนื้อมะพร้าวขาวในอัตรา กก.ละ 4 บาท ซึ่งเป็นค่าใช้จ่ายที่เหมาะสม เนื่องจาก ล้งจะมีรายได้จากการขายผลพลอยได้อื่นในการแปรรูปเพิ่มขึ้น ได้แก่ กะลา 300 กรัม ผิวมะพร้าวสีน้ำตาลใน รูปสด 120 กรัม โดยกระทรวงพาณิชย์ได้ออกประกาศคณะกรรมการ กกร. กำหนดราคารับซื้อเนื้อมะพร้าว ขาวและมะพร้าวผลเป็นราคาแนะนำ เมื่อ 7 ส.ค.55

(3) ให้ผู้รวบรวมท้องถิ่น (ล้ง) ปรับลดเพิ่มส่วนเหลือของการตลาดในการรับซื้อเนื้อมะพร้าว ขาวจากเกษตรกรจาก กก.ละ 6-7 บาท ให้เหลือไม่เกิน กก.ละ 4 บาท ซึ่งเป็นอัตราปกติทางการค้า เพื่อให้ ราคามะพร้าวผลที่เกษตรกรได้รับอยู่ในระดับที่ใกล้เคียงและเป็นสัดส่วนตามราคาเนื้อมะพร้าวขาว

**กรณีโรงงานกะทิรับซื้อเนื้อมะพร้าวขาวกก.ละ 14 บาท ล้งจะรับซื้อจากเกษตรกร กก.ละ 6-7 บาท คิดเป็นราคามะพร้าวผลละ 2.67-3 บาท (มะพร้าว 3 ผล แปรรูปได้เนื้อมะพร้าวขาว 1 กก.) หากหักส่วนเหลือของ การตลาดกก.ละ 4 บาท เกษตรกรจะขายมะพร้าวได้ผลละ 3.33 บาท

7.1.2 สำนักงานเศรษฐกิจการเกษตร(1) ดำเนินการประชุมคณะกรรมการพืชน้ำมันและน้ำมันพืช ในวันที่ 6 สิงหาคม 2555 พิจารณาแนวทางช่วยเหลือเกษตรกรผู้ปลูกมะพร้าวเพื่อเสนอ คชก.

(2) คณะกรรมการ คชก. ได้มีการประชุมเมื่อ 27 สิงหาคม 2555 อนุมัติเงินจากกองทุนรวมฯ จำนวน 66.87 ล้านบาท ตามข้อเสนอของคณะกรรมการพืชน้ำมันและน้ำมันพืชให้กระทรวงเกษตรและ สหกรณ์ ไปดำเนินการแก้ไขปัญหาหาคา มะพร้าวตกต่ำตามโครงการรักษาเสถียรภาพราคามะพร้าวปี 2555 ดังนี้

(2.1) ประสานโรงงานน้ำมันมะพร้าว/ผู้รวบรวม เพื่อรับซื้อเนื้อมะพร้าวแห้งจากเกษตรกร กลุ่มหรือสถาบันเกษตรกร ในแหล่งผลิต 10 จังหวัด ปริมาณเป้าหมาย 9,000 ตัน ในราคารับซื้อเนื้อมะพร้าวแห้ง ความชื้น 5 % ณ จุดรับซื้อ กก.ละ 21 บาท และให้ผู้ประกอบการที่เข้าร่วมโครงการรับซื้อเนื้อมะพร้าวแห้ง ความชื้น 5 % ณ หน้าโรงงาน กก.ละ 15 บาท

(2.2) ภาครัฐจ่ายชดเชยส่วนต่างระหว่างราคาราคาเป้าหมายรับซื้อกับราคาหน้าโรงงานให้เกษตรกร กลุ่ม/สถาบันเกษตรกรไม่เกิน กก.ละ 6 บาท กรณีราคาหน้าโรงงานปรับสูงขึ้นให้ปรับอัตราชดเชยส่วนต่างตามที่เกิดขึ้นจริง

(2.3) ระยะเวลารับซื้อกันยายน – พฤศจิกายน 2555

ผลการดำเนินการ มีจังหวัดแหล่งผลิตมะพร้าว 8 จังหวัด เข้าร่วมโครงการ ได้แก่ ประจวบคีรีขันธ์ ชุมพร สุราษฎร์ธานี นครศรีธรรมราช ปัตตานี สมุทรสงคราม ราชบุรี และชลบุรี รับซื้อเนื้อมะพร้าวแห้งไปแล้ว 6,797.838 ตัน คิดเป็นร้อยละ 75.53 ของเป้าหมาย เกษตรกรพึงพอใจ สนใจเข้าร่วมโครงการ สำนักงานเศรษฐกิจการเกษตร กระทรวงเกษตรและสหกรณ์ มีหนังสือถึงประธาน คชก.ขอขยายเวลาโครงการ ซึ่งคชก. มีมติให้ขยายเวลารับซื้อเนื้อมะพร้าวแห้งออกไปจนถึง 15 มกราคม 2556 หลังจากหมดระยะเวลารับซื้อ สรุปปริมาณรับซื้อตั้งแต่เริ่มโครงการจนถึงสิ้นสุดระยะเวลารับซื้อ 15 มกราคม 2556 รวมปริมาณรับซื้อเนื้อมะพร้าวแห้งอยู่ที่ 8,605.38 ตัน คิดเป็นร้อยละ 95.62 ของปริมาณเป้าหมาย

7.2 มาตรการแก้ไขปัญหาในอดีต 7.2.1 ปี 2543

มติคณะกรรมการ คชก. เมื่อ 10 พ.ค.43, 15 มิ.ย.43, 5 ก.ย.43 และ 1 พ.ย.43 อนุมัติ

๑ เงินทุนหมุนเวียนปลอดดอกเบี้ย จำนวน 170 ล้านบาท ให้ อคส. แทรกแซงรับซื้อเนื้อมะพร้าวแห้ง 90% จากเกษตรกร สถาบันเกษตรกร เพื่อจำหน่ายต่อไป

๑ กำหนดราคาเป้าหมายนำเนื้อมะพร้าวแห้ง 90% (ทับสะเก) กก.ละ 10.74 บาท ส่วนแหล่งผลิตอื่นให้กำหนดโดยเทียบเคียงจากฐานราคาเป้าหมายนำเนื้อมะพร้าวแห้ง 90% (ทับสะเก) ด้วยวิธีคำนวณราคาในแต่ละจังหวัดเพิ่ม-ลด ได้ตามสัดส่วนราคาตลาดและคุณภาพสินค้า

๑ ปรับลดราคาแทรกแซงรับซื้อเนื้อมะพร้าวแห้ง 90% (ทับสะเก) เหลือ กก.ละ 7.64 บาท สำหรับแหล่งผลิตอื่นให้ปรับเพิ่ม-ลดตามสัดส่วนราคาตลาดและคุณภาพสินค้า

๑ ระยะเวลารับซื้อ มิ.ย.-พ.ย.43

๑ ระยะเวลาโครงการ มิ.ย.43-ก.พ.44

● ประกาศ อคส. เมื่อ 30 มิ.ย.43 (มติคชก. 15 มิ.ย.43) ** ประกาศอคส. เมื่อ 10 พ.ย.43 (มติคชก. 1 พ.ย.43)

ผลการดำเนินงาน

การรับซื้อ-ขาย	ปริมาณ (ตัน)	ราคาซื้อ (บาท/กก.)	มูลค่า (ล้านบาท)
จ.ประจวบฯ	5,396	10.74* , 7.64**	56.21
จ.ชุมพร	5,719	10.00 , 7.11	55.57
จ.นครศรีฯ	4,135	9.37 , 6.67	38.50
จ.สุราษฎร์ธานี	5,295	9.37 , 6.67	48.87
รวม	20,545	9.89 , 7.02	199.15

การจำหน่าย อคส.ประมวลจำหน่ายภายในประเทศทั้งหมด

สรุปการซื้อ-ขาย	ปริมาณ (ตัน)	ราคาเฉลี่ย(บาท/กก.)	มูลค่า (ล้านบาท)
การรับซื้อ (มิ.ย. – พ.ย.43)	20,545	9.69	199.15

การจำหน่าย (ก.ย.43 – ก.พ.44)	20,545	4.37	89.76
ขาดทุนราคา	-	5.32	109.39
ค่าใช้จ่ายทั้งสิ้น	-	0.35	7.24
ต้นทุนทั้งโครงการ	-	5.67	116.63

7.2.2 ปี 2544

มติคณะกรรมการ คชก. เมื่อ 22 มี.ค.44 1) อนุมัติเงินทุนจำนวน 125 ล้านบาท ให้ อคส. ดำเนินการแทรกแซงตลาดรับซื้อเนื้อมะพร้าวแห้ง 90% จากเกษตรกรรายย่อยแล้วส่งออก หรือจำหน่ายให้กับผู้ซื้อเพื่อนำไปส่งออก หรือสกัดน้ำมันมะพร้าวแล้วส่งออกทันที ปริมาณแทรกแซง 20,000 ตัน 2) กำหนดราคาเป้าหมายนำเนื้อมะพร้าวแห้ง 90% (ทับสะเกก) กก.ละ 8.00 บาท และราคารับซื้อเนื้อมะพร้าวแห้ง 90% (ทับสะเกก) กก.ละ 6.00 บาท สำหรับแหล่งผลิตอื่นให้กำหนดโดยเทียบเคียงจากฐานราคาเป้าหมายนำเนื้อมะพร้าวแห้ง 90%(ทับสะเกก) ด้วยวิธีคำนวณราคาในแต่ละจังหวัด เพิ่ม-ลด ได้ตามสัดส่วนราคาตลาดและคุณภาพสินค้า 3) ระยะเวลารับซื้อ มี.ค.-ส.ค.44 4) ระยะเวลาโครงการ มี.ค.-ต.ค.44

ผลการดำเนินงาน เนื่องจากราคาดังกล่าวมีแนวโน้มสูงขึ้นใกล้เคียงกับราคาซื้อขายที่ คชก.กำหนด (กก.ละ 6.00 บาท) จึงได้ชะลอการรับซื้อไว้จนถึงสิ้นสุดระยะเวลาโครงการเดือน ต.ค.44 เนื่องจากราคาอยู่ในเกณฑ์ดี

7.2.3 การแก้ไขปัญหาให้มีมะพร้าวเพียงพอต่อความต้องการใช้ในปี 2553 กรมการค้าภายในได้จัดประชุมผู้เกี่ยวข้อง (30 พฤศจิกายน 53) มติที่ประชุม กำหนดแนวทางแก้ไขปัญหา ดังนี้ 1) ระยะสั้น กรมการค้าต่างประเทศเร่งรัดดำเนินการนำประกาศกระทรวงพาณิชย์ เรื่อง การนำเมล็ดถั่วเหลือง มะพร้าว เนื้อมะพร้าวแห้ง และน้ำมันมะพร้าว เข้ามาในราชอาณาจักรตามความตกลงเขตการค้าเสรีอาเซียน และประกาศกรมการค้าต่างประเทศ เรื่องหลักเกณฑ์วิธีการ และเงื่อนไขในการขอและการออกหนังสือรับรองแสดงการได้รับสิทธิในการยกเว้นภาษีทั้งหมดหรือบางส่วน ลงในราชกิจจานุเบกษา เพื่อให้สามารถนำเข้ามะพร้าวภายใต้กรอบ AFTA ได้ทันทีในช่วงปลายเดือนธันวาคม 53 ซึ่งอัตราอากรภายใต้กรอบ AFTA มะพร้าวผล มะพร้าวฝอย น้ำมันมะพร้าว ไม่จำกัดปริมาณนำเข้า ภาษี 0% เนื้อมะพร้าวแห้งไม่จำกัดปริมาณนำเข้าภาษี 5 % 2) ระยะยาว (1) เสนอคณะกรรมการพืชน้ำมันและน้ำมันพืชพิจารณากำหนดแผนการส่งเสริมการปลูกมะพร้าวให้เป็นรูปธรรม เพื่อรองรับนโยบายส่งเสริมครัวไทยสู่ครัวโลก (2) กรมวิชาการเกษตรประสานเวียดนาม พม่า ขอให้ส่งรายการศัตรูพืชและการบริหารจัดการการจำกัดศัตรูพืช เพื่อให้กรมวิชาการวิเคราะห์ความเสี่ยง ซึ่งจะทำให้ไทยมีแหล่งนำเข้าเพิ่มขึ้น ขณะนี้มีประเทศที่ผ่านการวิเคราะห์ความเสี่ยงจากกรมวิชาการเกษตรเพียงประเทศเดียวคืออินโดนีเซีย (3) กรมส่งเสริมการเกษตรส่งเสริมการขยายการผลิตมะพร้าว โดยสนับสนุนมะพร้าวพันธุ์ดีที่ให้ผลผลิตสูง คุณภาพดีเพื่อทดแทนมะพร้าวพันธุ์ดั้งเดิม

ผลการดำเนินการแก้ไขปัญหามะพร้าว

1) การนำเข้ามะพร้าว กรมการค้าต่างประเทศได้ดำเนินการนำประกาศกระทรวงพาณิชย์ และประกาศของกรมการค้าต่างประเทศเรื่องการนำเข้ามะพร้าวภายใต้กรอบ AFTA ปี 2554 ลงประกาศในราชกิจจานุเบกษาแล้ว เมื่อวันที่ 23 ธันวาคม 2553 สำหรับปี 2555 กรอบ WTO มะพร้าวผล มีผู้ขึ้นทะเบียนเป็น ผู้นำนำเข้ามะพร้าวผลภายใต้กรอบ WTO นอกโควตา 9 ราย ขึ้นทะเบียนเป็นผู้นำนำเข้ามะพร้าวฝอย นอกโควตา 7 ราย ขึ้นทะเบียนเป็นผู้นำเข้าน้ำมันมะพร้าว นอกโควตา 5 ราย ส่วนการนำเข้าในโควตา WTO รอการ

พิจารณาของคณะกรรมการพืชน้ำมันและน้ำมันพืช ส่วนการนำเข้าภายใต้กรอบ AFTA สินค้ามะพร้าว มีผู้ขึ้นทะเบียนเป็นผู้นำเข้า 18 ราย มะพร้าวฝอย มีผู้ขึ้นทะเบียนเป็นผู้นำเข้า 5 ราย น้ำมันมะพร้าวมีผู้ขึ้นทะเบียนเป็นผู้นำเข้า ภายใต้กรอบ FTA 7 ราย

2) การวิเคราะห์ความเสี่ยงศัตรูพืชและการบริหารจัดการการกำจัดศัตรูพืช กรมวิชาการเกษตรได้วิเคราะห์ความเสี่ยงศัตรูพืชของมะพร้าวผลของ ประเทศมาเลเซีย เวียดนาม อินโดนีเซีย และเสนอผ่านอนุกรรมการด้านการนำเข้าสิ่งต้องห้ามเพื่อการค้าและเพื่อกิจการอื่นแล้ว และนำเสนอผ่านคณะกรรมการกักพืชแล้ว ขณะนี้กรมวิชาการเกษตรได้ประกาศกำหนดเงื่อนไขการนำเข้ามะพร้าวจากสาธารณรัฐสังคมนิยมเวียดนาม มาเลเซีย และ สาธารณรัฐอินโดนีเซีย พ.ศ. 2554 ลงวันที่ 27 เมษายน 2554 และได้ลงประกาศในราชกิจจานุเบกษาแล้ว ดังนั้นธุรกิจโรงงานแปรรูปมะพร้าว ประสงค์จะนำเข้าผลมะพร้าวแก่ปอกเปลือก เนื้อมะพร้าวสด เนื้อมะพร้าวแห้ง จะต้องดำเนินการให้เป็นไปตามเงื่อนไขในการนำเข้าตามประกาศของกรมวิชาการเกษตรด้วย ส่วนการส่งเสริมการขยายการผลิตมะพร้าว กรมส่งเสริมการเกษตรจะได้ยกร่าง โครงการเพิ่มประสิทธิภาพการผลิตมะพร้าวเพื่อเสนอกระทรวงเกษตรและสหกรณ์พิจารณาต่อไป

3) การแก้ไขผลผลิตมะพร้าวไม่เพียงพอกับความต้องการใช้ ในประเทศ กระทรวงเกษตรและสหกรณ์ได้แต่งตั้งคณะกรรมการจัดทำยุทธศาสตร์มะพร้าว ประกอบด้วย หัวหน้ากลุ่มภารกิจด้านส่งเสริมและพัฒนาเกษตรกรและระบบสหกรณ์ เป็นประธาน อธิบดีกรมส่งเสริมการเกษตร เป็นรองประธาน กรรมการประกอบด้วย หัวหน้าส่วนราชการ หรือ ผู้แทนจาก สำนักงานประมง กรมพัฒนาที่ดิน กรมวิชาการเกษตร กรมส่งเสริมสหกรณ์ สำนักงานเศรษฐกิจการเกษตร กรมการค้าต่างประเทศ กรมการค้าภายใน สำนักงานเศรษฐกิจอุตสาหกรรม ธนาคารเพื่อการเกษตรและสหกรณ์การเกษตร นายกสมาคมชาวสวนมะพร้าวแห่งประเทศไทย ประธานกรรมการสหกรณ์ชาวสวนมะพร้าวประจวบคีรีขันธ์ จำกัด และ ภาคเอกชนที่เกี่ยวข้อง โดยมี ผู้อำนวยการสำนักงานส่งเสริมและจัดการสินค้าเกษตร กรมส่งเสริมการเกษตร เป็นกรรมการและเลขานุการ ผู้แทนสำนักงานเศรษฐกิจการเกษตร เป็นกรรมการและผู้ช่วยเลขานุการ ผู้เชี่ยวชาญด้านส่งเสริมและจัดการการผลิตไม้ผล ไม้ยืนต้น และยางพารา กรมส่งเสริมการเกษตร เป็นกรรมการและผู้ช่วยเลขานุการ เพื่อยกร่างยุทธศาสตร์มะพร้าวปี 2555 – 2559 ขณะนี้ได้ยกร่างยุทธศาสตร์มะพร้าวเสร็จสิ้นแล้ว และได้มีการส่งร่างยุทธศาสตร์ให้ฝ่ายเลขานุการ คณะกรรมการพืชน้ำมันและน้ำมันพืช เพื่อเสนอคณะกรรมการฯ ชุดดังกล่าวพิจารณาต่อไป

8. มาตรการรองรับการเปิดตลาด สินค้ามะพร้าว

8.1 การเปิดตลาดภายใต้ AFTA และ WTO

คณะกรรมการพืชน้ำมันและน้ำมันพืชได้กำหนดมาตรการบริหารการนำเข้าปี 2555 และ 2556 ดังนี้

การนำเข้าภายใต้กรอบ AFTA

- ผู้นำเข้าต้องขอหนังสือรับรองแสดงการได้รับสิทธิในการยกเว้นภาษีทั้งหมดหรือบางส่วนตามกรอบ AFTA การขอและการออกหนังสือรับรองเป็นไปตามหลักเกณฑ์ วิธีการและเงื่อนไขที่กำหนดสำหรับแต่ละสินค้า ตามประกาศกรมการค้าต่างประเทศ เรื่อง หลักเกณฑ์ วิธีการ และเงื่อนไขในการขอและการออกหนังสือรับรองแสดงการได้รับสิทธิในการยกเว้นภาษีทั้งหมดหรือบางส่วน สำหรับเมล็ดถั่วเหลือง มะพร้าว เนื้อมะพร้าวแห้ง และน้ำมันมะพร้าวที่นำเข้ามาในราชอาณาจักรตามความตกลงเขตการค้าเสรีอาเซียน พ.ศ. 2553
- ต้องเป็นผู้ขึ้นทะเบียนเป็นผู้นำเข้ากับกรมการค้าต่างประเทศ
- กำหนดช่วงเวลานำเข้าภายใต้ AFTA เดือน พ.ย. 55 - พ.ค. 56 และ พ.ย. 56 - พ.ค. 57

การเปิดตลาดนำเข้ามะพร้าวและผลิตภัณฑ์ ปี 2555-2556						
	AFTA		WTOในโควตา		WTO นอกโควตา	
	ปริมาณ	อากร	ปริมาณ	อากร	ปริมาณ	อากร
มะพร้าวผล	ยกเลิกโควตา	0%	2,317 ตัน	20 %	ไม่ผูกพัน	54%
มะพร้าวเป็นฝอย	ยกเลิกโควตา	0%	110 ตัน	20%	ไม่ผูกพัน	54%
น้ำมันมะพร้าว	ยกเลิกโควตา	0%	410 ตัน	20%	ไม่ผูกพัน	52%
เนื้อมะพร้าวแห้ง	ยกเลิกโควตา	5%	1,157 ตัน	20%	ไม่ผูกพัน	36%

การบริหารการนำเข้าในโควตา WTO

- ผู้นำเข้าต้องขอหนังสือรับรองจาก กรมการค้าต่างประเทศ โดยผู้นำเข้าต้องมีคุณสมบัติ
 - 1) นิติบุคคลและเป็นโรงงานที่ใช้มะพร้าวเป็นวัตถุดิบในการผลิตของตนเอง
 - 2) เปิดดำเนินกิจการอยู่ในปัจจุบัน
 - 3) มีประวัตินำเข้าย้อนหลัง 3 ปี (เฉพาะมะพร้าวฝอย)
- กำหนดช่วงเวลาในการนำเข้ามะพร้าวผล น้ำมันมะพร้าว เนื้อมะพร้าวแห้งในโควตา WTO ปี56 ช่วงเวลานำเข้า 1ม.ค.56 ถึง 31 พ.ค.56 และ 1 พ.ย.56- พ.ค.57 มะพร้าวฝอยช่วงเวลานำเข้าในโควตา 1 ม.ค. 56 ถึง 31 พ.ค.57

8.2 เพิ่มประสิทธิภาพการค้าในประเทศ ให้ผู้ซื้อปิดป้ายแสดงราคารับซื้อมะพร้าวผล เนื้อมะพร้าวแห้ง เนื้อมะพร้าวขาว เพื่อให้เกิดความเป็นธรรมแก่เกษตรกร

สำนักส่งเสริมการค้าสินค้าเกษตร กรมการค้าภายใน

เมษายน 2557

ราคามะพร้าวผลและผลิตภัณฑ์ (ณ แหล่งผลิต และ กทม.)

AG07 : มะพร้าว 1 F : ราคา (sb แหล่งผลิต กทม.)

	ม.ค.	ก.พ.	มี.ค.	เม.ย.	พ.ค.	มิ.ย.	ก.ค.	ส.ค.	ก.ย.	ต.ค.	พ.ย.	ธ.ค.	เฉลี่ย	เฉลี่ย
1. ราคามะพร้าวผลแก่ ผลใหญ่ทั้งเปลือก (ที่เกษตรกรขายได้ เฉลี่ยทั้งประเทศ) 1/ : บาท/ผล														
ปี 2550	5.50	5.42	4.78	4.53	4.24	3.86	3.55	3.25	3.32	3.61	4.07	4.50	4.22	3.64
ปี 2551	4.45	4.47	5.51	6.08	6.28	6.11	5.92	6.13	6.18	6.47	6.94	6.99	5.96	6.18
ปี 2552	6.73	6.36	6.35	6.54	6.41	5.62	5.47	5.32	5.07	5.29	5.28	5.27	5.81	5.53
ปี 2553	5.22	5.31	5.76	5.88	5.71	5.82	5.65	5.72	6.19	6.54	8.15	11.90	6.49	5.94
ปี 2554	13.48	14.36	14.73	14.26	14.15	13.63	13.04	12.30	12.07	12.16	12.76	12.45	13.28	12.89
ปี 2555	12.83	12.45	10.46	8.59	6.21	4.21	3.21	3.15	3.38	3.34	3.36	3.81	6.25	3.92
ปี 2556	4.63	4.87	5.36	6.62	7.64	7.72	7.57	7.36	8.27	11.85	14.49	15.50	8.49	8.40
ปี 2557	15.40	15.36	15.49										15.42	
2. ราคามะพร้าวแห้ง 90% (ที่เกษตรกรขายได้ เฉลี่ยทั้งประเทศ) 1/ : บาท/กก.														
ปี 2550	10.70	10.82	10.63	10.58	10.33	10.67	11.53	11.97	11.68	11.05	10.91	12.45	11.11	11.21
ปี 2551	13.29	13.98	15.27	15.31	15.35	15.75	16.94	17.44	17.18	16.70	17.00	17.93	16.01	16.56
ปี 2552	17.74	15.18	15.45	15.73	16.02	15.90	15.75	14.99	14.10	13.00	12.24	12.54	14.89	14.96
ปี 2553	12.71	12.34	12.49	12.54	12.60	12.57	12.14	12.33	13.53	14.61	15.43	15.81	13.26	12.96
ปี 2554	16.52	17.96	18.86	18.92	18.16	17.55	17.83	17.65	14.25	17.98	18.43	18.41	17.71	17.24
ปี 2555	18.15	18.25	16.72	16.48	14.93	12.23	11.70	12.42	10.36	11.63	10.3	10.43	13.63	12.21
ปี 2556	10.38	10.42	11.31	10.87	10.94	10.13	10.32	11.00	11	10.92	12.85	13.46	11.13	10.72
ปี 2557	11.88	13.27	13.04										12.73	
3. ราคามะพร้าวผลใหญ่ ปอกเปลือก (ขายส่ง ณ ตลาด กทม.) 2/ : บาท/ผล														
ปี 2550	11.75	11.45	10.01	8.76	8.03	7.27	6.75	6.75	6.75	7.09	8.25	8.25	8.43	7.11
ปี 2551	8.25	9.08	10.70	11.47	11.83	10.39	10.73	11.55	14.00	15.95	16.15	16.05	12.18	12.41
ปี 2552	14.10	13.36	13.05	12.75	11.92	10.34	10.05	9.75	9.48	9.39	9.75	9.75	11.14	10.16
ปี 2553	10.10	10.53	12.64	13.13	11.65	10.86	10.91	13.20	15.98	20.04	24.24	24.38	14.81	13.77
ปี 2554	24.89	26.55	25.75	25.34	24.13	21.98	20.78	20.18	19.86	24.38	25.77	26.50	23.84	21.89
ปี 2555	26.30	23.45	18.34	15.68	13.10	11.21	9.31	8.50	8.5	8.50	9.03	10.74	13.56	9.85
ปี 2556	11.50	11.50	13.24	14.36	14.50	13.75	13.64	15.14	19.52	25.54	27.83	28.50	17.42	17.02
ปี 2557	28.50	27.30	26.50										27.43	
4. ราคามะพร้าวขาว (ณ โรงงานกะทิสด กทม.) 2/ : บาท/กก.														
ปี 2550	18.08	16.98	14.03	12.50	11.70	10.05	9.28	9.25	8.78	9.16	10.75	11.08	11.80	9.70
ปี 2551	12.49	15.10	17.23	17.86	18.78	18.77	18.75	19.16	23.00	25.91	25.50	24.70	19.77	20.73
ปี 2552	18.70	16.91	17.31	17.25	15.31	14.07	13.85	13.01	12.48	11.92	12.25	12.25	14.61	13.44
ปี 2553	12.95	14.03	18.36	19.44	18.59	17.93	17.74	19.69	23.00	30.45	36.36	36.50	22.09	21.23
ปี 2554	39.70	43.50	43.50	43.50	42.56	41.50	39.18	33.14	31.95	36.40	36.50	36.50	38.99	37.46
ปี 2555	36.50	34.16	27.91	24.56	20.60	17.21	14.17	15.14	19.14	20.00	20.00	20.00	22.45	17.71
ปี 2556	20.00	20.00	18.86	18.73	20.33	21.25	22.14	23.73	29.14	34.17	39.00	41.16	25.71	25.13
ปี 2557	42.00	41.70	41.50											
5. ราคามะพร้าวแห้ง 90% (I โรงงานหีบน้ำมันมะพร้าวปริมาตร) 2/ : บาท/กก.														
ปี 2550	13.25	13.41	13.10	13.07	13.20	13.02	12.70	12.65	12.57	13.01	13.60	13.90	13.12	12.86
ปี 2551	15.26	15.62	17.23	17.44	18.22	19.79	21.39	19.43	19.07	19.20	18.55	17.75	18.25	19.52
ปี 2552	16.04	15.18	16.19	16.25	16.95	16.85	16.18	15.59	14.77	13.75	13.60	13.63	15.42	15.68
ปี 2553	13.85	13.95	14.07	14.10	14.25	14.43	14.84	15.71	16.18	ขาดตลาด	ขาดตลาด	ขาดตลาด	14.60	15.08
ปี 2554	26.21	27.50	27.50	ขาดตลาด	ขาดตลาด	ขาดตลาด	ขาดตลาด	ขาดตลาด	ขาดตลาด	ขาดตลาด	ขาดตลาด	ขาดตลาด	27.07	#DIV/0!
ปี 2555	ขาดตลาด	ขาดตลาด	ขาดตลาด	ขาดตลาด	ขาดตลาด	ขาดตลาด	ขาดตลาด	12.12	10.77	10.5	11.50	11.50	11.32	11.22
ปี 2556	11.50	11.50	11.50	11.50	11.50	10.75	10.50	10.50	10.95	11.46	11.50	11.50	11.22	10.94
ปี 2557	11.50	11.50	ขาดตลาด											
6. ราคามันมะพร้าวดิบ (ขายส่งตลาดกทม.) 2/ : บาท/กก.														
ปี 2550	25.75	27.76	27.09	27.30	28.04	28.92	27.09	27.09	27.15	29.25	32.57	33.18	28.43	27.92
ปี 2551	36.33	36.88	38.12	38.40	39.34	41.07	44.68	40.02	37.24	36.51	35.72	34.92	38.27	39.81
ปี 2552	33.18	31.47	31.92	32.50	33.53	32.92	31.02	29.68	28.57	25.70	25.09	25.36	30.08	30.24
ปี 2553	26.58	27.09	27.70	28.25	28.64	30.32	31.88	33.82	35.01	ขาดตลาด	ขาดตลาด	ขาดตลาด	29.92	31.93
ปี 2554	ขาดตลาด	ขาดตลาด	ขาดตลาด	63.50	65.50	65.09	61.00	55.26	54.5	54.50	54.50	54.50	58.71	59.31
ปี 2555	51.50	51.50	48.50	42.85	42.50	37.17	33.98	31.91	31.5	31.50	31.50	31.50	38.83	34.76
ปี 2556	31.50	31.50	29.83	26.50	23.79	24.00	24.50	24.50	25.4	25.50	ขาดตลาด	ขาดตลาด	26.70	24.62
ปี 2557	ขาดตลาด	ขาดตลาด	ขาดตลาด											

หอมแดง

1. ผลผลิตและการใช้ (ตัน)	ปี 2553/54	ปี 2554/55	ปี 2555/56	ปี 2556/57*	
1.1 ผลผลิตไทย	195,228	220,491	128,939	132,908	
- พื้นที่ปลูก (ไร่)	98,038	99,105	71,321	66,913	
- แหล่งผลิต	ศรีสะเกษ (32.70%)	เชียงใหม่ (19.25%)	อุตรดิตถ์ (12.60%)	ลำพูน (9.41%)	
- จำนวนครัวเรือน	36,619	36,947	NA	NA	
- ผลผลิตเฉลี่ย/ไร่ (กก./ไร่)	1,991	2,225	1,808	1,986	
- ต้นทุนการผลิต	9.06	10.78	12.26	13.48	
1.2 ความต้องการใช้	182,133	200,127	200,000	152,300	
<small>(ที่มา: คณะอนุกรรมการจัดการการผลิตและการตลาด กระเทียม หอมแดง หอมหัวใหญ่ และมันฝรั่ง)</small>					
1.3 นำเข้า	ปี 2554	ปี 2555	ปี 2556	ปี 2557	
ปริมาณ (ตัน)	41,255	59,495	29,414	591 <small>(ม.ค.)</small>	
มูลค่า (ล้านบาท)	367.90	540.96	321.39	4.85	
1.4 ส่งออก					
ปริมาณ (ตัน)	54,350	37,588	32,444	4,679	
มูลค่า (ล้านบาท)	589.63	431.41	427.74	59.33	
<small>(ที่มา : นำเข้า-ส่งออก กรมศุลกากร)</small>					
ประเทศคู่ค้า อินโดนีเซีย มาเลเซีย สิงคโปร์					
ประเทศคู่แข่ง ฟิลิปปินส์ เวียดนาม อินเดีย					
2. ราคา (บาท/กก.)	ปี 2554	ปี 2555	ปี 2556	ปี 2557	
				ก.พ.	มี.ค.
2.1 ราคาเกษตรกรขายได้ (สตก.)					
-หอมแดงหัวใหญ่คณะ(ปีง)	23.32	22.15	23.30	13.02	16.81
2.2 ราคาขายส่งตลาดกทม.					
-หอมแดงศรีสะเกษมัดजूใหญ่	39.83	25.17	30.92	22.71	19.83
-หอมแดงภาคเหนือมัดजूใหญ่	47.39	43.30	64.70	22.71	19.83
3. สภาพปัญหา					
3.1 ผลผลิตออกสู่ตลาดในลักษณะกระจุกตัวในช่วงเวลาเดียวกัน ทำให้ตลาดไม่สามารถรองรับได้					
3.2 หอมแดงเป็นสินค้าที่เน่าเสียได้ง่าย การเก็บรักษาไม่ถูกต้อง ในสภาพอากาศถ่ายเทไม่สะดวก อาจทำให้เกิดเชื้อรา สร้างหน่อ ราก และเสื่อมสภาพได้เร็วขึ้น					
3.3 ราคาผลผลิตหอมแดงจากประเทศคู่แข่ง ต่ำกว่าราคาในประเทศ					
3.4 การกำหนดมาตรการนำเข้าอย่างเข้มงวดของประเทศคู่ค้า เช่น อินโดนีเซีย ทำให้การส่งออกชะงักงัน					

4. กฎระเบียบการนำเข้าหอมแดงของอินโดนีเซียที่ส่งผลกระทบต่อ การส่งออกหอมแดง

4.1 ในปี 2555 อินโดนีเซียออกกฎระเบียบควบคุมการนำเข้าหอมแดง เนื่องจากการนำเข้าหอมแดงจากต่างประเทศในช่วงการเก็บเกี่ยวผลผลิตของเกษตรกรอินโดนีเซีย จะทำให้เกษตรกรสูญเสียรายได้ และราคาหอมแดงในประเทศตกต่ำ อินโดนีเซียจึงได้ออกกฎระเบียบการนำเข้า (ก.พ.55) ดังนี้

4.1.1 หนังสือรับรองการนำเข้าสินค้าพืชสวนจากกระทรวงเกษตรของอินโดนีเซีย (Recommendation on Import of Horticultural Products : RIPH) กำหนดให้การนำเข้าสินค้าพืชสวนจะต้องยื่นขอ RIPH ทุก 3 เดือน โดยจะพิจารณาจากผลผลิต ช่วงเวลาการผลิต ความต้องการบริโภคภายในประเทศประกอบก่ากำหนดปริมาณที่ให้นำเข้าในคำรับรอง

4.1.2 ใบอนุญาตนำเข้า (Import Producer : IP) กระทรวงการค้าอินโดนีเซียกำหนดให้ผู้นำเข้าจะต้องยื่นขอจดทะเบียนเป็นผู้นำเข้าประเภทผู้ผลิต (Manufacturing Importer : MI) หรือผู้นำเข้าประเภทผู้ค้า (Register Importer : IT) ตาม The Provision of Importer Identification Number (API) โดยอินโดนีเซียจะออกหนังสือรับรอง 2 ครั้งต่อปี คือ จะออกหนังสือรับรองในเดือน ธันวาคม สำหรับการนำเข้าเดือนมกราคม - มิถุนายน และเดือนมิถุนายน สำหรับการนำเข้าเดือนกรกฎาคม - ธันวาคม

4.2 เนื่องจากกฎระเบียบและขั้นตอนที่อินโดนีเซียกำหนดตาม 4.1 มีความซับซ้อน ส่งผลกระทบต่อความเสียหายในตลาดอินโดนีเซีย หอมแดงในตลาดขาดแคลนทำให้ราคาในประเทศสูงขึ้นมาก อินโดนีเซียจึงได้ออกกฎระเบียบใหม่ โดยมีวัตถุประสงค์เพื่อลดขั้นตอนการขอใบอนุญาตการนำเข้า (23 เม.ย.56) ซึ่งสรุปได้ ดังนี้

4.2.1 การขอรับใบอนุญาต IP,IT, และ RIPH สามารถทำได้ผ่านทางออนไลน์ (INATRADE) สำนักให้บริการทางการค้าอินโดนีเซียจะดำเนินการออกใบอนุญาตให้อย่างช้า 2 วัน นับจากได้รับเอกสารหลักฐานต่าง ๆ ครบถ้วน

4.2.2 ไม่มีการกำหนดโควตา (Quota) การนำเข้าสินค้าพืชสวน เพราะจะมีกระบวนการอนุญาตที่ สะดวกรวดเร็วผ่านระบบออนไลน์

4.3 ในเดือนสิงหาคม 2556 อินโดนีเซียออกกฎระเบียบเกี่ยวกับการอนุญาตนำเข้าสินค้าพืชสวนใหม่ 2 ฉบับ โดยในส่วนที่เกี่ยวข้องกับหอมแดง สรุปดังต่อไปนี้

4.3.1 กฎกระทรวงการค้าฉบับที่ 47/M-DAG/PER/8/2013 แก้ไขเพิ่มเติมกฎกระทรวงการค้าฉบับที่ 16/M-DAG/PER/4/2013 มีผลตั้งแต่วันที่ 2 กันยายน 2556

1. การยื่นขอใบอนุญาตนำเข้าหอมแดงสามารถยื่นขอได้ตลอดเวลาและใบอนุญาตนำเข้ามีอายุ 3 เดือน
2. หอมแดงที่ได้รับอนุญาตนำเข้า ต้องมีการนำเข้าไม่ต่ำกว่าร้อยละ 80 ของปริมาณที่ได้รับอนุญาตในแต่ละช่วงเวลาอนุญาตที่กำหนด

3. การนำเข้าสินค้าหอมแดงเพื่อการบริโภคจะอยู่ภายใต้การสังเกตราคาอ้างอิงของคณะทำงาน เฝ้าระวังราคาสินค้าของกระทรวงการค้าที่แต่งตั้ง หากพบว่าราคาสินค้านำเข้าเพื่อบริโภคต่ำกว่าราคาอ้างอิงจะเลื่อนการอนุญาตนำเข้าจนกว่าจะอยู่ในระดับราคาอ้างอิง โดยคณะทำงานฯสามารถประเมินราคาได้ตลอดเวลา

4. กำหนดให้มีการระงับการอนุญาตผู้นำเข้า IP และ RI หากพบว่าไม่ดำเนินการตามหลักเกณฑ์ เงื่อนไขที่กำหนดในการนำเข้าและการรายงานผล

5. ผู้ที่ถูกเพิกถอน IP และ RI สามารถยื่นสมัครใหม่ได้ หลังจากวันที่ถูกเพิกถอนไม่น้อยกว่า 2 ปี

4.3.2 กฎกระทรวงเกษตรฉบับที่ 86/Permentan/OT.140/8/2013 ยกเลิกกฎกระทรวงเกษตรฉบับที่ 47/Permentan/OT.140/4/2013 เพื่อให้เกิดความชัดเจนเข้าใจง่ายโดยอ้างอิง Result of Economic Limited Coordination Meeting on 27 August 2013 related to Trading System Policy of Beef, Horticulture and Others (letter Number S-169/M.EKON/08/2013 on 27August 2013); มีผลตั้งแต่วันที่ประกาศ ๓๐ สิงหาคม ๒๕๕๖

1. การนำเข้าสินค้าพืชสวนต้องได้รับคำแนะนำ RIPH จากกระทรวงเกษตร ก่อนขอใบอนุญาตนำเข้าจากกระทรวงการค้า ซึ่งการออกคำแนะนำ RIPH สำหรับสินค้าหอมแดงจะขึ้นกับราคาอ้างอิงที่กำหนดโดยกระทรวงการค้า

2. สินค้าพืชสวนเพื่อการบริโภคต้องเป็นไปตามกฎระเบียบความปลอดภัยที่กำหนด ผู้นำเข้าต้องยื่นข้อมูลและข้อมูลทางเทคนิคประกอบการขอ RIPH ได้แก่

ก) ข้อมูลการขึ้นทะเบียนพื้นที่แหล่งผลิต หรือใบรับรอง GAP

ข) ข้อมูลการขึ้นทะเบียนโรงคัดบรรจุที่ออกโดยหน่วยงานรับผิดชอบของประเทศผู้ผลิต

ค) คำรับรองการเป็นเจ้าของโรงจัดเก็บสินค้าและกระจายสินค้าพืชสวนตามลักษณะและประเภทผลิตภัณฑ์

ง) คำรับรองความเหมาะสมความสามารถการจัดเก็บสินค้า และ

จ) ข้อมูลแผนการจัดกระจายสินค้าตามเวลาและพื้นที่

ข้อมูลทั้งหมดจะต้องเป็นภาษาอินโดนีเซีย (Bahasa Indonesia)

3. การออก RIPH เมื่อได้รับคำร้องจากผู้ยื่น โดยต้องยื่นข้อมูลประกอบ ได้แก่ ชื่อสินค้า พิกัดภูมิศาสตร์ เวลานำเข้า ประเทศแหล่งผลิต และด่านนำเข้า

4. การยื่นขอ RIPH สามารถดำเนินการได้ทาง On line ผ่านเว็บไซต์ที่กำหนดเท่านั้น ในกรณีหากมีสถานการณ์ไม่ปกติ (หน่วยงานจะแจ้งเป็นหนังสือ) และไม่สามารถยื่นผ่านทาง On line ได้ สามารถยื่นได้ด้วยตนเองก่อนวันสุดท้ายที่กำหนด

5. อธิบดีที่ได้รับมอบหมายจะแจ้งให้ทราบภายใน ๗ วันทำการ สำหรับการพิจารณาความสมบูรณ์ของข้อมูลการยื่นขอ หากสมบูรณ์จะสามารถออก RIPH ได้หากไม่สมบูรณ์จะส่งคืนคำร้อง

6. หากพบว่าข้อมูลที่ยื่นประกอบการขอ RIPH ไม่ถูกต้อง จะไม่ออก RIPH ให้เป็นระยะเวลา ๑ ปี

7. RIPH ที่ได้ออกก่อนหน้ากฎกระทรวงนี้ และยังไม่หมดอายุ ยังสามารถใช้ได้ต่อไป

5. มาตรการ/ผลการดำเนินงาน

5.1 การแก้ปัญหาหรรษาหอมแดงทั้งระบบ ปี 2554/55

จากสภาพปัญหา ที่ผลผลิตออกพร้อมกันทำให้สินค้าล้นตลาด การส่งออกอินโดนีเซียชะงักเนื่องจาก การแข่งขันกับเวียดนามที่ราคาต่ำกว่า คณะกรรมการ คชก. จึงมีมติ เมื่อ 23 ธ.ค.54 และ 24 ก.พ.55 เห็นชอบให้ อคส. ดำเนินการแก้ไขปัญหาหรรษาหอมแดงตกต่ำทั้งระบบ โดยรับซื้อหอมแดงในราคานำตลาดในแหล่งผลิต จ.ศรีสะเกษ และภาคเหนือ ปริมาณไม่น้อยกว่า 15,000 ตัน ระยะเวลาโครงการ ธ.ค.54-พ.ย.55 และอนุมัติเงินให้ อคส. แยกเป็น เงินทุนหมุนเวียนเพื่อรับซื้อหอมแดง รวมจำนวน 1,560 ล้านบาท และเงินจ่ายขาดเพื่อเป็นค่าใช้จ่ายและภาระ ขาดทุน 29.50 ล้านบาท โดยให้ อคส. หักค่าใช้จ่ายบริหารการตลาดและภาระขาดทุนได้ตามที่เกิดขึ้นจริง ไม่เกิน ร้อยละ 10 ของวงเงินดำเนินการ

ผลการดำเนินงาน อคส. รับซื้อหอมแดง (เกรดกลาง-ใหญ่คละ) จากเกษตรกรในจังหวัดศรีสะเกษ เชียงใหม่ ลำพูน เพชรบูรณ์ พะเยา อุตรดิตถ์ และเชียงราย ราคา กก.ละ 15 บาท โดยรับซื้อหอมแดงแล้วทั้งสิ้น 53,283.218 ตัน เป็นเงิน 799.248 ล้านบาท และจำหน่ายแล้ว 24,361.434 ตัน มูลค่า 50.022 ล้านบาท

5.2 แนวทางบริหารจัดการหอมแดง ปี 2555/56

5.2.1 กระทรวงพาณิชย์ เห็นชอบแนวทางการบริหารจัดการหอมแดง ปี 2555/56 ดังนี้

1. กำหนดมาตรการในการนำเข้า-ส่งออกหอมแดง รวมทั้งกำหนดมาตรฐานการนำเข้าหอมแดงจากประเทศอินโดนีเซีย ให้เป็นมาตรฐานเดียวกันกับการส่งออก โดยให้มีการตัดจุก ตัดราก สำหรับการส่งออกไปประเทศอื่นๆ ให้หารือเพื่อกำหนดมาตรฐานการส่งออกนำเข้าระหว่างกันให้มีความชัดเจน เพื่อให้ผู้ส่งออกจะได้ปฏิบัติได้ถูกต้อง

2. ประสานเชื่อมโยง ผู้รวบรวม โรงงานแปรรูปผู้ส่งออก ตลอดจนห้างค้าปลีกค้าส่งขนาดใหญ่เข้าไปรับซื้อ

3. ส่งเสริมการแปรรูปผลผลิตหอมแดง โดยให้มีการพัฒนาผลิตภัณฑ์สู่มาตรฐานสากลที่มีการเชื่อมโยงตลาดทั้งในประเทศและต่างประเทศอย่างต่อเนื่องเป็นระบบ

4. จัดหาแหล่งเงินทุนเพื่อสนับสนุนกลุ่มเกษตรกร ในการพัฒนาสิ่งอำนวยความสะดวกหรือเป็นค่าใช้จ่ายในการบริหารจัดการหอมแดง

ผลการดำเนินการ

1. กรมการค้าต่างประเทศได้ออกกำหนดมาตรฐานการนำเข้าหอมแดง ประกาศบังคับเมื่อ 10 มกราคม 2556

2. ประสานแก้ไขข้อจำกัดการส่งออกหอมแดงไปอินโดนีเซีย โดยให้กรมวิชาการเกษตรเร่งตรวจสอบและออกหนังสือรับรองโรงคัดบรรจุฯ เพื่อให้ผู้ประกอบการส่งออก ซึ่งได้เร่งดำเนินการให้แล้ว โดยมีผู้ส่งออกหอมแดงได้รับหนังสือรับรองแล้ว จำนวน 14 ราย คือ จ.ศรีสะเกษ 6 ราย และ จ.ลำพูน 8 ราย

3. การเชื่อมโยงตลาดให้แก่กลุ่มวิสาหกิจหอมแดงตำบลยางชุมน้อย โดยให้พ่อค้าเข้าไปรับซื้อหอมแดงที่ฝากเก็บไว้ที่ห้องเย็นชาญเอก ตลาดไท ปริมาณ 300.520 ตัน ที่ราคา กก.ละ 6 บาท (28 ก.พ.2556)

4. จัดอบรมการแปรรูปหอมแดง ได้แก่ การผลิตหอมเจียว ข้าวเกรียบหอมแดง หอมปอก ให้แก่เกษตรกร จ.ศรีสะเกษ เพื่อเพิ่มศักยภาพการผลิตให้มีคุณภาพตามความต้องการของตลาด

5.2.2 โครงการช่วยเหลือเกษตรกรผู้ปลูกหอมแดง(ฤดูแล้ง)จ.เชียงใหม่

จังหวัดเชียงใหม่ ขอให้พิจารณาช่วยเหลือเกษตรกรผู้ปลูกหอมแดง อำเภอแม่แจ่ม จังหวัดเชียงใหม่ เนื่องจากผลผลิตหอมแดงของจังหวัดเชียงใหม่ออกสู่ตลาดพร้อมกับหอมแดงของจังหวัดลำพูน อุตรดิตถ์ และเพชรบูรณ์ ทำให้ผู้ประกอบการไม่สามารถรับซื้อได้ทัน ประกอบกับประเทศอินโดนีเซียจำกัดปริมาณการนำเข้าผลผลิตหอมแดงจากประเทศไทย โดยราคาหอมแดงสดที่เกษตรกรจังหวัดเชียงใหม่ขายได้อยู่ที่ กก.ละ 4.00-5.50 บาท เกษตรกรได้รับความเดือดร้อนจากการขายหอมแดงได้ในราคาต่ำกว่าต้นทุน

รัฐมนตรีว่าการกระทรวงพาณิชย์ ประธานอนุกรรมการพิจารณาช่วยเหลือด้านราคาและการตลาดสินค้าเกษตร อนุมัติเมื่อ 19 มีนาคม 2556 ให้ใช้เงินโครงการช่วยเหลือสินค้าเกษตรที่มีปัญหาเร่งด่วน ปี 2554 - 2556 เป็นเงินจ่ายขาดวงเงินรวม 22.66 ล้านบาท ให้ จ.เชียงใหม่ เพื่อเข้าไปแก้ไขปัญหา โดยการสนับสนุนค่าใช้จ่ายบริหารจัดการในการรวบรวมผลผลิตไปจำหน่ายนอกจังหวัดแหล่งผลิตในอัตรา กก.ละ 2 บาท ให้ผู้เข้าร่วมโครงการ ได้แก่ อปท. สถาบันเกษตรกร ผู้ประกอบการค้าในพื้นที่ จ.เชียงใหม่ ซึ่งมีแผนการกระจายผลผลิตออกนอกจังหวัดแหล่งผลิต รับซื้อหอมแดงแห้งคละจากเกษตรกรผู้ปลูกหอมแดงที่ขึ้นทะเบียนเกษตรกรผู้ปลูกหอมแดงกับสำนักงานเกษตรอำเภอแหล่งผลิตใน จ.เชียงใหม่ โดยผู้เข้าร่วมโครงการต้องซื้อหอมแดงแห้งคละจากเกษตรกรในราคา กก.ละ

17.00 บาท ปริมาณเป้าหมาย 11,000 ตัน วงเงิน 22 ล้านบาท และค่าใช้จ่ายในการประชุม ติดตาม ตรวจสอบ และ กำกับดูแลในระดับพื้นที่ 0.66 ล้านบาท ระยะเวลารับซื้อ มีนาคม – พฤษภาคม 2556 ระยะเวลาโครงการ มีนาคม – กันยายน 2556

ผลการดำเนินการ

ในช่วงต้นเดือนเมษายน 2556 สถานการณ์การตลาดเข้าสู่ภาวะปกติ เกษตรกรสามารถจำหน่าย ผลผลิตได้ราคาสูงกว่าราคาซื้อนำตลาดที่กำหนด จังหวัดเชียงใหม่จึงไม่ได้ใช้เงินดำเนินการโครงการฯ

6. สถานการณ์ ปี 2556/57

สถานการณ์เดือนมีนาคม 2557 หอมแดงฤดูแล้ง ปี 2556/57 ผลผลิตหอมแดงภาคตะวันออกเฉียงเหนือที่ออกสู่ ตลาดเป็นหอมแดงจังหวัดศรีสะเกษ ออกสู่ตลาดแล้วประมาณร้อยละ 93 ราคาหอมแดงแห้งใหญ่ (มัดจุด) ราคาเฉลี่ย กก.ละ 18.60 บาท และราคาหอมแดงแห้งใหญ่ (ปิ้ง) กก.ละ 14.50 บาท สำหรับผลผลิตหอมแดงภาคเหนือเป็นผลผลิต ของจังหวัดเชียงใหม่ หอมแดงสดคละ และ หอมแดงแห้งคละ ราคาเฉลี่ย กก.ละ 6.79 บาท และ 11.79 บาท ตามลำดับ และผลผลิตหอมแดงจังหวัดเพชรบูรณ์ หอมแดงสดคละ และ หอมแดงแห้งคละ ราคาเฉลี่ย กก.ละ 8 บาท และ 12.50 บาท ราคาขายส่งตลาดกทม. หอมแดงภาคเหนือมัดจุดใหญ่ ราคาเฉลี่ย กก.ละ 19.83 บาท และ หอมแดงแห้ง ศรีสะเกษมัดจุดใหญ่ ราคาเฉลี่ย กก.ละ 19.83 บาท

.....
 กองส่งเสริมการค้าสินค้าเกษตร 1
 กรมการค้าภายใน
 เมษายน 2557

ราคาหอมแดง

หน่วย:บาท/กก.

	ม.ค.	ก.พ.	มี.ค.	เม.ย.	พ.ค.	มิ.ย.	ก.ค.	ส.ค.	ก.ย.	ต.ค.	พ.ย.	ธ.ค.	เฉลี่ย
ราคาขายปลีกตลาดกทม.หอมแดงศรีสะเกษมัดจุกใหญ่ (กรมการค้าภายใน)													
2551	40.75	29.00	32.98	-	-	-	-	-	-	-	-	48.75	37.87
2552	39.80	29.68	28.61	-	-	-	-	-	-	-	-	52.85	37.74
2553	34.00	32.00	34.73	-	-	-	-	-	-	-	-	65.78	41.63
2554	59.70	57.50	55.74	52.00	-	-	-	-	-	-	-	55.63	56.11
2555	60.43	60.43	32.00	32.00	-	-	-	-	-	-	-	60.50	49.07
2556	47.95	40.35	33.29	35.00	-	-	-	-	-	-	-	57.50	42.82
2557	54.68	32.03	24.90										37.20
ราคาขายปลีกตลาดกทม.หอมแดงภาคเหนือมัดจุกใหญ่ (กรมการค้าภายใน)													
2551	40.59	29.00	32.98	42.39	45.47	48.76	64.62	65.08	58.00	60.45	62.50	56.98	50.57
2552	39.80	29.21	28.61	33.33	36.83	40.55	49.43	53.00	58.41	59.71	58.00	53.63	45.04
2553	34.00	32.00	34.73	36.29	40.78	53.14	77.08	83.05	72.59	78.80	107.68	84.30	61.20
2554	59.70	57.50	55.74	52.00	52.00	52.00	60.26	72.00	72.00	72.00	72.00	58.90	61.34
2555	44.40	32.00	32.00	35.18	43.24	59.15	77.59	75.90	65.35	62.00	70.00	66.39	55.27
2556	47.95	40.55	33.29	43.50	58.23	72.03	96.45	102.50	102.50	102.50	102.50	91.35	74.45
2557	48.44	31.53	26.45										35.47

กองส่งเสริมการค้าสินค้าเกษตร 1

หอมหัวใหญ่

รายการ/ปี	2553/54	2554/55	2555/56	2556/57 (F)
1. การผลิตและความต้องการใช้				
1.1 พื้นที่ปลูก (ไร่)	12,602	12,936	10,135	9,729
1.2 ผลผลิต (ตัน)	50,104	54,300	39,909	40,260
1.3 ผลผลิตเฉลี่ยต่อไร่ (กก./ไร่)	3,976	4,198	3,938	4,138
1.4 ต้นทุน (บาท/กก.)	6.17	6.39	6.80	na
1.5 จำนวนคริวเรือน (คริวเรือน)	5,492	6,424	5,284	na
1.6 ความต้องการใช้ (ตัน)	71,977	72,405	101,787	90,000
1.7 ช่วงออกสู่ตลาด :	เดือนธ.ค.-มี.ค. (ออกมากช่วงเดือนก.พ.-มี.ค.)			
1.8 จังหวัดแหล่งผลิต :	เชียงใหม่ เชียงราย นครสวรรค์ กาญจนบุรี			
ที่มา :	สำนักงานเศรษฐกิจการเกษตร			

2. การค้า

2.1 ข้อผูกพันการนำเข้า

- ภายใต้ WTO หอมหัวใหญ่ ปริมาณโควตา 365 ตัน ภาษีในโควตา 27% นอกโควตา 142% , เมล็ดพันธุ์ ปริมาณในโควตา 3.15 ตัน ภาษีในโควตา 30% นอกโควตา 218% โดยให้ชุมชนสหกรณ์ผู้ปลูกหอมหัวใหญ่แห่งประเทศไทย จำกัด เป็นผู้นำเข้าแต่เพียงผู้เดียว
- ภายใต้ AFTA ภาษี 0% ทั้งหอมหัวใหญ่และเมล็ดพันธุ์
- ภายใต้ FTA ไทย-นิวซีแลนด์ หอมหัวใหญ่ ปริมาณโควตา 51.36 ตัน ภาษีในโควตา 14% นอกโควตาภาษี 127.80% , เมล็ดพันธุ์ ปริมาณในโควตา 0.443 ตัน ภาษีในโควตา 16% นอกโควตา 196.20%

รายการ/ปี	2554	2555	2556	2557
2.2 การนำเข้า (หอมสด พิกัด 0703)				(ก.พ.)
- ปริมาณ (ตัน)	37,572	26,946	70,063	10,615
- มูลค่า (ล้านบาท)	199.42	118.24	259.02	38.13
- ประเทศคู่แข่ง :	จีน เวียดนาม			
2.3 การส่งออก (หอมสด พิกัด 0703)				(ก.พ.)
- ปริมาณ (ตัน)	16,319	6,912	8,786	4,080
- มูลค่า (ล้านบาท)	288.41	112.19	153.44	80.81
- ประเทศคู่ค้า :	ญี่ปุ่น มาเลเซีย			

ที่มา : กรมการค้าต่างประเทศ , กรมศุลกากร , สำนักงานเศรษฐกิจการเกษตร

รายการ/ปี	2555	2556	2557		
			ก.พ.	มี.ค.	
				Δ%	
3. ราคาหอมหัวใหญ่ (บาท/กก.)					
● เกรดคละ*	12.39	10.12	-	9.17	-
● เบอร์ 1*	6.53	9.39	8.14	10.32	↑ 26.78

หมายเหตุ * = ราคาที่เกษตรกรขายได้จากสำนักงานเศรษฐกิจการเกษตร

4. คณะกรรมการที่เกี่ยวข้อง

คณะกรรมการนโยบายและแผนพัฒนาการเกษตรและสหกรณ์ได้แต่งตั้ง คณะอนุกรรมการจัดการการผลิตและการตลาด กระเทียม หอมแดง หอมหัวใหญ่และมันฝรั่ง (ปลัดกระทรวงเกษตรและสหกรณ์เป็นประธานอนุกรรมการ ในส่วนกระทรวงพาณิชย์ มีผู้แทนกรมการค้าต่างประเทศ ผู้แทนกรมการค้าภายใน และผู้แทนองค์การคลังสินค้าร่วมเป็นอนุกรรมการ) โดยมีอำนาจหน้าที่ในการพิจารณากำหนดนโยบาย แผนงาน เป้าหมายการผลิต และมาตรการสนับสนุนการผลิตการตลาดกระเทียม หอมแดง หอมหัวใหญ่ มันฝรั่งให้สอดคล้องกับความต้องการเพื่อรักษาระดับราคาสินค้าดังกล่าว รวมทั้งกระจายเป้าหมายการผลิต และจัดการ การผลิตให้มีปริมาณและคุณภาพตามเป้าหมายที่กำหนด และกำหนดมาตรการสนับสนุนทางด้านการผลิต และการตลาดแก่สหกรณ์ เพื่อให้เกษตรกรที่เป็นสมาชิกสหกรณ์ได้รับประโยชน์สูงสุด

มติคณะอนุกรรมการฯ เมื่อวันที่ 8 มกราคม 2556 เห็นชอบมอบหมายให้สำนักงานเศรษฐกิจการเกษตร ประสานกับหน่วยงานที่เกี่ยวข้อง ได้แก่ กรมวิชาการเกษตร กรมส่งเสริมการเกษตร และกรมพัฒนาที่ดินศึกษาและจัดทำแผนการลดพื้นที่ปลูกหอมแดง กระเทียม และหอมหัวใหญ่ โดยปลูกมันฝรั่งทดแทน ซึ่งเป็นพืชที่ให้ผลตอบแทนค่อนข้างสูง และตลาดมีความต้องการเพิ่มขึ้นตามการขยายตัวของโรงงานแปรรูปหรือศึกษาการปลูกพืชอื่นที่ให้ผลตอบแทนที่ดีกว่า

5. มาตรการแก้ไขปัญหา

5.1 มาตรการสำคัญที่ผ่านมา ปี 2554/55

5.1.1 สภาพปัญหา

- (1) ผลผลิตกระจุกตัว ช่วงเดือนกุมภาพันธ์-มีนาคม ตลาดในปีนี้ไม่สามารถรองรับผลผลิตได้ทัน ทำให้ราคามีแนวโน้มลดลง
- (2) เกษตรกรมีการนำเมล็ดพันธุ์นอกระบบมาปลูกทำให้ยากต่อการควบคุมปริมาณการผลิต
- (3) การลักลอบนำเข้าหอมหัวใหญ่ทำให้มีปริมาณอยู่ในตลาดมาก
- (4) การประเมินราคานำเข้าหอมหัวใหญ่เสียภาษีต่ำกว่าความเป็นจริง
- (5) พ่อค้าขาดเงินทุนหมุนเวียนรับซื้อหอมหัวใหญ่ เนื่องจากปีที่แล้วประสบปัญหาขาดทุน

5.1.2 มาตรการแก้ไขปัญหา

รัฐมนตรีว่าการกระทรวงพาณิชย์ ในฐานะประธานคณะอนุกรรมการพิจารณาช่วยเหลือด้านราคาและการตลาดสินค้าเกษตรอณุมัติเงินโครงการช่วยเหลือสินค้าเกษตรที่มีปัญหาเร่งด่วน ปี 2554-2556 ให้จังหวัดเชียงใหม่ ดังนี้

- (1) โครงการช่วยเหลือเกษตรกรผู้ปลูกหอมหัวใหญ่อำเภอแม่วางและอำเภอสันป่าตอง จังหวัดเชียงใหม่ ปีการผลิต 2554/55 (20 ก.พ.55) วงเงิน 6.695 ล้านบาท โดยการสนับสนุนค่าใช้จ่ายในการคัดแยกและขนส่งหอมหัวใหญ่ให้เกษตรกรหรือสถาบันเกษตรกร อัตราเหมาจ่าย กก.ละ 1 บาท ระยะเวลาเริ่มซื้อเดือนกุมภาพันธ์-มีนาคม 2555 ระยะเวลาโครงการเดือนกุมภาพันธ์-กันยายน 2555

ผลดำเนินการ เกษตรกรเข้าร่วมโครงการ 33 ราย ปริมาณรับซื้อทั้งสิ้น 164.634 ตัน จำนวนเงินให้การสนับสนุน 0.16 ล้านบาท

(2) โครงการช่วยเหลือเกษตรกรผู้ปลูกหอมหัวใหญ่อำเภอฝางและอำเภอพร้าว จังหวัดเชียงใหม่ ปีการผลิต 2554/55 วงเงิน 26.5225 ล้านบาท โดยจ่ายชดเชยกรณีเกษตรกรขายในลักษณะ หอมสด กก.ละ 1 บาท และขายในลักษณะหอมแห้ง กก.ละ 2 บาท โดยราคาที่เกษตรกรขายได้ เมื่อรวมกับ เงินชดเชยแล้ว ต้องไม่เกิน กก.ละ 8 บาทเป้าหมาย 10,300 ตัน ระยะเวลาดำเนินการ เดือนเมษายน-มิถุนายน 2555 และระยะเวลาโครงการ เดือนเมษายน-กันยายน 2555

ผลดำเนินการ เกษตรกรเข้าร่วมโครงการ 840 ราย ปริมาณรับซื้อทั้งสิ้น 4.348 ตัน จำนวนเงินชดเชย 8.89 ล้านบาท

5.2 มาตรการทั่วไป

5.2.1 การตรวจสอบการนำเข้าหอมหัวใหญ่ ประสานกรมศุลกากรในการเข้มงวดกวดขันการ ลักลอบนำเข้าหอมหัวใหญ่ การตรวจปล่อยสินค้า มิให้มีการนำใบกำกับการขนย้ายสินค้าเข้ามาหมุนเวียน ใช้ซ้ำ รวมทั้งประเมินราคานำเข้าหอมหัวใหญ่ให้สอดคล้องกับข้อเท็จจริง

5.2.2 การกำหนดให้หอมหัวใหญ่เป็นสินค้าที่ต้องแสดงราคารับซื้อ โดยคณะกรรมการกลางว่า ด้วยราคาสินค้าและบริการ (กกร.) ได้ออกประกาศ ดังนี้

(1) การแสดงราคาสินค้าและค่าบริการ กำหนดให้ผู้จำหน่ายหอมหัวใหญ่แสดงราคา จำหน่ายปลีก โดยให้แสดงราคาต่อหน่วย และต้องมีตัวเลขอารบิกด้วย มีผลบังคับใช้ 29 มกราคม 2556

(2) การแสดงราคารับซื้อสินค้าเกษตร กำหนดให้ผู้ประกอบธุรกิจที่ซื้อหอมหัวใหญ่เพื่อ ผลิตหรือจำหน่าย ต้องปิดป้ายแสดงชื่อและราคารับซื้อสินค้าเกษตร โดยให้แสดงราคาต่อหน่วย และต้องมี ตัวเลขอารบิกด้วย ขนาดสูงไม่ต่ำกว่า 10 เซนติเมตร มีผลบังคับใช้ 29 มกราคม 2556

6. สถานการณ์หอมหัวใหญ่ ปี 2556/57

6.1 การผลิต สำนักงานเศรษฐกิจการเกษตรคาดการณ์ (มี.ค.57) ผลผลิตยางพาราทั้งประเทศเพิ่มขึ้นตาม ปริมาณเนื้อที่กรีดยางได้ที่เพิ่มขึ้นในทุกภาค เนื่องจากราคายางพาราอยู่ในเกณฑ์ดีตั้งแต่ ปี 2547 จูงใจให้ เกษตรกรปลูกยางพาราเพิ่มขึ้น โดยใน ปี 2557 นี้ มียางครบอายุเริ่มกรีตได้จำนวนมาก สำหรับผลผลิตต่อไร่ ในภาพรวมลดลงเล็กน้อย เนื่องจากภาคเหนือ ภาคตะวันออกเฉียงเหนือ และภาคกลาง ส่วนใหญ่เป็น ต้นยางพาราที่เริ่มกรีตได้เป็นปีแรกซึ่งยังให้ผลผลิตน้อย และมีสัดส่วนมากกว่ายางพาราในภาคใต้ซึ่งอยู่ ในช่วงอายุที่ให้ผลผลิตสูง

6.2 การตลาด เดือนมีนาคม 2557 ผลผลิตหอมหัวใหญ่ออกสู่ตลาดเกือบหมดแล้ว คาดว่าเกษตรกร จะเก็บเกี่ยวเสร็จสิ้นในเดือนเมษายน นี้ โดยมีพ่อค้าเข้ามารับซื้ออย่างต่อเนื่องเพื่อสต็อกจำหน่ายช่วงนอกฤดู ราคาเคลื่อนไหวปรับตัวสูงขึ้นอยู่ในเกณฑ์ค่อนข้างดี โดยราคาหอมหัวใหญ่ที่เกษตรกรขายได้ เบอร์ 1 กก.ละ 10.32 บาท และ เกรดคละ กก.ละ 9.17 บาท

10-เม.ย.-57

หน่วย : บาท/กก.

ปี/เดือน	ม.ค.	ก.พ.	มี.ค.	เม.ย.	พ.ค.	มิ.ย.	ก.ค.	ส.ค.	ก.ย.	ต.ค.	พ.ย.	ธ.ค.	เฉลี่ย
เบอร์ 1 ตัดจุก เกษตรกรขายได้ (สศก.)													
2553	16.02	10.20	9.51	-	-	-	-	-	-	-	-	-	11.15
2554	15.51	15.56	11.00	-	-	-	-	-	-	-	-	-	13.80
2555	7.21	5.07	5.51	-	-	-	-	-	-	-	-	12.50	6.53
2556	12.26	9.07	8.16	9.83	-	-	-	-	-	-	-	-	9.39
2557	11.96	8.14	10.32										10.14
คละ เกษตรกรขายได้ (สศก.)													
2553	18.00	-	9.25	-	-	-	-	-	-	-	14.50	14.50	12.48
2554	-	-	-	-	-	-	-	-	-	-	-	11.17	11.17
2555	-	-	-	-	-	-	-	-	-	-	11.50	12.67	12.39
2556	-	-	8.75	9.50	-	-	-	-	-	-	-	12.12	10.12
2557	13.37	-	9.17										11.27
ขายส่ง เบอร์ 0-1_ สันป้าตอง (กรมการค้าภายใน)													
2553	18.97	14.83	16.50	15.68	-	-	-	-	-	-	-	-	16.50
2554	20.66	21.66	18.72	-	-	-	-	-	-	-	-	17.50	19.64
2555	14.90	9.71	10.50	10.93	11.50	-	-	-	-	-	-	18.83	12.73
2556	17.95	14.10	15.69	18.97	21.86	22.50	22.50	22.50	-	-	-	-	19.51
2557	17.50	17.39	14.36										16.42
ขายส่ง เบอร์ 0-1_ ฝาง (กรมการค้าภายใน)													
2553	-	-	16.50	16.50	18.28	20.41	19.13	-	-	-	-	-	18.16
2554	-	23.50	16.33	14.50	15.44	15.82	16.50	-	-	-	-	-	17.02
2555	-	-	10.50	11.36	12.50	14.17	-	-	-	-	-	-	12.13
2556	-	-	16.50	19.46	22.83	23.50	23.50	23.50	-	-	-	-	21.55
2557	-	-	-										-
ขายปลีก เบอร์ 0-1_ สันป้าตอง (กรมการค้าภายใน)													
2553	27.78	24.75	26.50	24.19	-	-	-	-	-	-	-	-	25.81
2554	27.21	28.39	24.56	-	-	-	-	-	-	-	-	27.00	26.79
2555	25.00	19.07	19.50	20.14	21.00	-	-	-	-	-	-	28.33	22.17
2556	26.36	21.75	21.63	25.54	28.17	29.00	29.00	29.00	-	-	-	-	26.31
2557	25.00	24.89	20.71										23.53
ขายปลีก เบอร์ 0-1_ ฝาง (กรมการค้าภายใน)													
2553	-	-	26.50	26.50	28.81	33.00	30.25	-	-	-	-	-	29.01
2554	-	29.00	21.33	19.00	20.89	21.80	23.50	-	-	-	-	-	22.59
2555	-	-	19.50	21.00	23.00	24.55	-	-	-	-	-	-	22.01
2556	-	-	25.00	27.24	30.11	31.00	31.00	31.00	-	-	-	-	29.23
2557	-	-	-										-

กระเทียม

รายการ/ปี	2553/54	2554/55	2555/56	2556/57 (F)
1. การผลิตและความต้องการใช้				
1.1 พื้นที่ปลูก (ไร่)	76,809	82,752	91,668	93,044
1.2 ผลผลิต (ตัน)	75,589	85,354	77,886	90,711
1.3 ผลผลิตต่อไร่ (กก.)	984	1,031	850	975
1.4 ต้นทุนกระเทียมแห้ง (บาท/กก.)	23.33	24.11	29.10	NA
1.5 จำนวนคริวเรื้อน (คริวเรื้อน)	44,877	44,946	45,109	NA
1.6 ความต้องการใช้ (ตัน)	151,827	128,037	145,425	136,000
1.7 ช่วงออกสู่ตลาด	: เดือนธ.ค.-เม.ย. (ออกมากช่วงเดือนมี.ค.-เม.ย.)			
1.8 จังหวัดแหล่งผลิตสำคัญ	: เชียงใหม่ แม่ฮ่องสอน ลำพูน พะเยา			
ที่มา : สำนักงานเศรษฐกิจการเกษตร				

2. การค้า**2.1 ข้อผูกพันการนำเข้า**

- WTO ในโควตา ปริมาณ 65 ตัน ภาษี 27% ให้ อคส. เป็นผู้นำเข้า นอกโควตา ภาษี 57%
- AFTA ภาษี 0%

รายการ/ปี	2554	2555	2556	2557
2.2 การนำเข้า				
				(ก.พ.)
- ปริมาณ (ตัน)	72,037	36,492	58,927	8,702
- มูลค่า (ล้านบาท)	581.86	468.40	595.14	81.29
2.3 การส่งออก				
				(ก.พ.)
- ปริมาณ (ตัน)	442	223	347	0.30
- มูลค่า (ล้านบาท)	31.10	29.65	19.96	6.48

ที่มา : กรมการค้าต่างประเทศ , กรมศุลกากร

- ประเทศคู่แข่ง : จีน เมียนมาร์
- ประเทศคู่ค้า : เมียนมาร์ ญี่ปุ่น ไต้หวัน อินโดนีเซีย

รายการ/ปี	2555	2556	2557		
			ก.พ.	มี.ค.	Δ%
3. ราคากระเทียม (บาท/กก.)					
● สดคละ เกษตรกรขายได้ (สศก.)	12.02	14.09	19.70	15.23	↓ 22.69
● แห้งใหญ่คละ เกษตรกรขายได้ (สศก.)	29.27	46.88	85.99	76.93	↓ 10.54
● ขายส่งแห้งมัดจุกหัวใหญ่	59.63	83.61	118.16	98.69	↓ 16.48
● ขายปลีกแห้งมัดจุกหัวใหญ่	84.47	94.78	125.66	107.74	↓ 14.26

4. คณะกรรมการที่เกี่ยวข้อง

คณะกรรมการนโยบายและแผนพัฒนาการเกษตรและสหกรณ์ได้แต่งตั้ง คณะอนุกรรมการจัดการการผลิตและการตลาด กระเทียม หอมแดง หอมหัวใหญ่และมันฝรั่ง (ปลัดกระทรวงเกษตรและสหกรณ์เป็นประธานอนุกรรมการ ในส่วนกระทรวงพาณิชย์ มีผู้แทนกรมการค้าต่างประเทศ ผู้แทนกรมการค้าภายใน และผู้แทนองค์การคลังสินค้าร่วมเป็นอนุกรรมการ) โดยมีอำนาจหน้าที่ในการพิจารณากำหนดนโยบาย แผนงาน เป้าหมายการผลิต และมาตรการสนับสนุนการผลิตการตลาดกระเทียม หอมแดง หอมหัวใหญ่ มันฝรั่งให้สอดคล้องกับความต้องการเพื่อรักษาระดับราคาสินค้าดังกล่าว รวมทั้งกระจายเป้าหมายการผลิต และจัดการ การผลิตให้มีปริมาณและคุณภาพตามเป้าหมายที่กำหนด และกำหนดมาตรการสนับสนุนทางด้านการผลิต และการตลาดแก่สหกรณ์ เพื่อให้เกษตรกรที่เป็นสมาชิกสหกรณ์ได้รับประโยชน์สูงสุด

มติคณะอนุกรรมการฯ เมื่อวันที่ 8 มกราคม 2556 เห็นชอบมอบหมายให้สำนักงานเศรษฐกิจการเกษตร ประสานกับหน่วยงานที่เกี่ยวข้อง ได้แก่ กรมวิชาการเกษตร กรมส่งเสริมการเกษตร และกรมพัฒนาที่ดินศึกษาจัดทำแผนการลดพื้นที่ปลูกหอมแดง กระเทียม และหอมหัวใหญ่ โดยปลูกมันฝรั่งทดแทน ซึ่งเป็นพืชที่ให้ผลตอบแทนค่อนข้างสูง และตลาดมีความต้องการเพิ่มขึ้น ตามการขยายตัวของโรงงานแปรรูป หรือศึกษาการปลูกพืชอื่นที่ให้ผลตอบแทนที่ดีกว่า

5. มาตรการแก้ไขปัญหาที่ผ่านมา

5.1 สภาพปัญหา ปี 2554/55 ราคากระเทียมสดคละที่เกษตรกรขายได้ในช่วงต้นฤดู (ก.พ.55) เคลื่อนไหวในเกณฑ์ค่อนข้างต่ำที่ กก.ละ 8.03 บาท จากสาเหตุ (1) ผลผลิตออกสู่ตลาดพร้อมกันมากในช่วงเดือนกุมภาพันธ์-มีนาคม (2) การลักลอบนำเข้ากระเทียม (3) พ่อค้าขาดเงินทุนหมุนเวียนรับซื้อกระเทียม เพราะได้รับผลกระทบจากกระเทียมจีนที่นำเข้ามาจำหน่ายแข่งขันในราคาต่ำ และ (4) ผู้ประกอบการยังมีสต็อกกระเทียมค้างอยู่จากปีที่ผ่านมา

5.2 การช่วยเหลือด้านราคา

5.2.1 มติ คชก. (16 มี.ค.55) เห็นชอบในหลักการให้ อ.ต.ก. รับซื้อกระเทียมแห้งคละ จากเกษตรกรหรือสถาบันเกษตรกรในจังหวัดแหล่งผลิต โดยเริ่มที่ กก.ละ 30 บาท และปรับเพิ่มขึ้นตามภาวะตลาด ปริมาณเป้าหมาย 24,000 ตัน ระยะเวลารับซื้อเดือนพฤษภาคม-กรกฎาคม 2555 (มติ คชก. 27 ส.ค.55 ขยายระยะเวลารับซื้อ จากเดิมเป็นสิ้นสุด 30 ก.ย.55) ระยะเวลาโครงการเดือนเมษายน-ธันวาคม 2555 (มติ คชก. 19 ต.ค.55 ขยายระยะเวลาโครงการจากเดิมเป็นสิ้นสุด ก.พ.56) วงเงิน 756 ล้านบาท แยกเป็นเงินทุนหมุนเวียนรับซื้อกระเทียมแห้งคละ 720 ล้านบาท และเงินจ่ายขาด วงเงิน 36 ล้านบาท เพื่อเป็นค่าใช้จ่ายในการบริหารจัดการการตลาด

5.2.2 ผลการดำเนินการ

(1) การรับซื้อ อ.ต.ก. รับซื้อกระเทียมในราคานำตลาด (เป็นราคาที่ อ.ต.ก. ร่วมกับ คณะกรรมการแก้ไขปัญหาเกษตรกรอันเนื่องมาจากผลิตผลการเกษตรระดับจังหวัด (คพจ.) เชียงใหม่ ลำพูน พะเยา และแม่ฮ่องสอนกำหนด) ระหว่างเดือนพฤษภาคม-กรกฎาคม 2555 แยกเป็นเกรดคละมาตรฐาน กก.ละ 35 บาท เกรดต่ำกว่ามาตรฐาน กก.ละ 32 บาท และพันธุ์จีนหรือพันธุ์อื่น (จ.เชียงใหม่) กก.ละ 33 บาท ปริมาณรับซื้อทั้งสิ้น 20,634.799 ตัน เป็นจำนวนเงิน 719.547 ล้านบาท

(2) การจำหน่าย อ.ต.ก. จำหน่ายกระเทียมทั้งหมดรวม 7 ครั้ง โดยครั้งที่ 1-3 กำหนดราคาจำหน่ายกระเทียมในแต่ละพื้นที่ร่วมกับ คพจ. เชียงใหม่ ลำพูน พะเยา และแม่ฮ่องสอน สำหรับครั้งที่ 4-7 กำหนดราคาจำหน่ายโดยคณะกรรมการกำหนดราคาจำหน่ายกระเทียม ตามโครงการแก้ไขปัญหา ราคากระเทียม ปีการผลิต 2554/55 ที่กระทรวงพาณิชย์แต่งตั้ง ตามมติ คชก. เมื่อวันที่ 19 กุมภาพันธ์ 2555 โดยให้ทำหน้าที่กำหนดราคาจำหน่ายกระเทียมแบบขั้นบันได เพื่อใช้เป็นราคาอ้างอิงในการจำหน่าย

ผลการดำเนินการ อ.ต.ก. ได้จำหน่ายกระเทียมเสร็จสิ้นแล้ว ปริมาณรวมทั้งสิ้น 20,634.799 ตัน (รวมน้ำหนักสูญเสีย) เป็นจำนวนเงิน 313.93 ล้านบาท

6. มาตรการ ปี 2557

6.1 ประสานกรมศุลกากรในการเข้มงวดกวดขันการลักลอบนำเข้ากระเทียม การตรวจปล่อยสินค้า มิให้มีการนำไปกำกับการขนย้ายสินค้าเข้ามามหาชนเวียนใช้ซ้ำ รวมทั้งประเมินราคานำเข้ากระเทียมให้ สอดคล้องกับข้อเท็จจริง

6.2 มาตรการควบคุมโดยคณะกรรมการกลางว่าด้วยราคาสินค้าและบริการ (กกร.)

6.2.1 กำหนดให้กระเทียมเป็นสินค้าควบคุม

6.2.2 ควบคุมการขนย้ายกระเทียมที่นำเข้าจากต่างประเทศ ปี 2557 ตั้งแต่ 400 กก. ขึ้นไป โดยทางบกหรือทางทะเลเข้าหรือออกจากจังหวัดที่กำหนด 52 จังหวัด ต้องขออนุญาตขนย้าย มีผลบังคับใช้ ตั้งแต่วันที่ 28 มกราคม 2557

6.2.3 การแจ้งปริมาณ สถานที่เก็บ และจัดทำบัญชีสินค้ากระเทียมที่นำเข้าจาก ต่างประเทศ ปี 2557 กำหนดดังนี้

(1) ให้ผู้นำเข้ากระเทียมจากต่างประเทศต้องแจ้งชื่อทางการค้า (ตรา) ชนิด ขนาด เกรด ปริมาณการนำเข้า จำหน่าย คงเหลือ สถานที่เก็บ ชื่อที่อยู่ของผู้ซื้อหรือผู้รับภายใน 7 วัน ตั้งแต่วันที่ถัดจาก วันที่นำเข้ามามีผลบังคับใช้

(2) ให้ผู้ครอบครองกระเทียมนำเข้าจากต่างประเทศ (กรรมสิทธิ์หรือครอบครองแทนผู้อื่น) ตั้งแต่ 2,000 กก. ขึ้นไป ต้องแจ้งชื่อทางการค้า (ตรา) ชนิด ขนาด เกรด ปริมาณที่มีอยู่ ปริมาณที่ได้มา ปริมาณจำหน่าย ปริมาณคงเหลือ สถานที่เก็บ ชื่อและที่อยู่ของผู้ซื้อหรือผู้รับภายใน 15 วัน ตั้งแต่วันที่ประกาศ ฉบับนี้ให้บังคับใช้ (มีผลบังคับใช้ วันที่ 28 มกราคม 2557) กรณีที่มีการครอบครองภายหลังวันที่ประกาศใช้บังคับ ให้แจ้งภายใน 15 วัน ตั้งแต่วันที่มีการครอบครองเกินปริมาณที่กำหนด ทั้งนี้ ผู้นำเข้าและผู้ครอบครองจะต้องจัดทำบัญชีสินค้าเป็นรายวันและลงบัญชีให้แล้วเสร็จภายใน 3 วัน และต้องเก็บบัญชีไว้ ณ สถานที่เก็บ เพื่อให้ตรวจสอบได้ตลอดเวลา

6.3 กำหนดให้กระเทียมเป็นสินค้าที่ต้องแสดงราคารับซื้อ คณะกรรมการกลางว่าด้วยราคาสินค้าและบริการ (กกร.) ได้ออกประกาศ ดังนี้

6.3.1 การแสดงราคาสินค้าและค่าบริการ ปี 2556 กำหนดให้ผู้จำหน่ายกระเทียมแสดง ราคาจำหน่ายปลีก โดยให้แสดงราคาต่อหน่วย และต้องมีตัวเลขอารบิกด้วย มีผลบังคับใช้ 29 มกราคม 2556

6.3.2 การแสดงราคาซื้อขายสินค้าเกษตร ปี 2556 กำหนดให้ผู้ประกอบธุรกิจที่ซื้อ กระทบเพื่อผลิตหรือจำหน่าย ต้องปิดป้ายแสดงชื่อและราคาซื้อขายสินค้าเกษตร โดยให้แสดงราคาต่อหน่วย และต้องมีตัวเลขอารบิกด้วย ขนาดสูงไม่ต่ำกว่า 10 เซนติเมตร มีผลบังคับใช้ 29 มกราคม 2556

7. สถานการณ์กระเทียม ปี 2556/57

7.1 การผลิต สำนักงานเศรษฐกิจการเกษตรคาดการณ์ (มี.ค.57) ปี 2556/57 ผลผลิตกระเทียม เพิ่มขึ้นจากปีที่ผ่านมา เนื่องจากราคากระเทียมแห้งใหญ่คณะที่เกษตรกรขายได้ใน ปีการผลิต 2555/56 ที่ผ่านมา อยู่ในเกณฑ์ดี คืออยู่ที่ กก.ละ 46.88 บาท และราคากระเทียมสดอยู่ที่ กก.ละ 14.09 บาท สูงกว่าราคา กระเทียมปีการผลิต 2554/55 ที่ราคากระเทียมแห้งใหญ่คณะที่เกษตรกรขายได้ กก.ละ 29.27 บาท และราคา กระเทียมสด อยู่ที่ กก.ละ 9.56 บาท จึงจูงใจให้เกษตรกรขยายเนื้อที่เพาะปลูกมากขึ้น ส่วนผลผลิตต่อไร่ เพิ่มขึ้นจากปีที่แล้ว เนื่องจากปีนี้อากาศหนาวเย็น ไม่มีโรคและศัตรูพืชรบกวน จึงเอื้อต่อการเจริญเติบโต

7.2 การตลาด เดือนมีนาคม 2557 ผลผลิตกระเทียมทยอยออกสู่ตลาดมากขึ้น เกษตรกรจำหน่าย ทั้งสดและแห้ง ราคาปรับตัวลดลงแต่ยังคงเคลื่อนไหวอยู่ในเกณฑ์ดี เนื่องจากตลาดปลายทางมีความต้องการต่อเนื่อง โดยราคาที่เกษตรกรขายได้เป็นกระเทียมสด กก.ละ 15.23 บาท สำหรับกระเทียมแห้งใหญ่คณะ กก.ละ 76.93 บาท

~~~~~

กรมการค้าภายใน  
เมษายน 2557

## ราคากระเทียม

10-เม.ย.-57

หน่วย : บาท/กก.

| ปี/เดือน                                           | ม.ค.   | ก.พ.   | มี.ค.  | เม.ย.  | พ.ค.   | มิ.ย.  | ก.ค.   | ส.ค.   | ก.ย.   | ต.ค.   | พ.ย.   | ธ.ค.   | เฉลี่ย |
|----------------------------------------------------|--------|--------|--------|--------|--------|--------|--------|--------|--------|--------|--------|--------|--------|
| สดคละ เกษตรกรขายได้ (สดก.)                         |        |        |        |        |        |        |        |        |        |        |        |        |        |
| 2553                                               | 18.00  | 13.52  | 14.30  | 16.50  | -      | -      | -      | -      | -      | -      | -      | -      | 14.69  |
| 2554                                               | 21.20  | 17.37  | 14.87  | 14.50  | -      | -      | -      | -      | -      | -      | -      | -      | 15.83  |
| 2555                                               | 19.20  | 8.03   | 8.82   | 10.53  | -      | -      | -      | -      | -      | -      | -      | -      | 12.02  |
| 2556                                               | 13.00  | 13.37  | 14.25  | 15.11  | -      | -      | -      | -      | -      | -      | -      | -      | 14.09  |
| 2557                                               | 36.12  | 19.70  | 15.23  |        |        |        |        |        |        |        |        |        | 23.68  |
| แห้งใหญ่คละ เกษตรกรขายได้ (สดก.)                   |        |        |        |        |        |        |        |        |        |        |        |        |        |
| 2553                                               | 58.50  | 45.36  | 50.24  | 60.59  | -      | -      | -      | -      | -      | -      | -      | -      | 49.53  |
| 2554                                               | -      | 41.48  | 35.26  | 34.37  | -      | -      | -      | -      | -      | -      | -      | -      | 37.37  |
| 2555                                               | -      | -      | -      | 29.27  | 29.03  | -      | -      | -      | -      | -      | -      | -      | 29.27  |
| 2556                                               | -      | 49.88  | 45.06  | 45.87  | -      | -      | -      | -      | -      | -      | -      | -      | 46.88  |
| 2557                                               | -      | 85.99  | 76.93  |        |        |        |        |        |        |        |        |        | 81.46  |
| กระเทียมแห้งมัดจุกหัวใหญ่_ขายส่ง (กรมการค้าภายใน)  |        |        |        |        |        |        |        |        |        |        |        |        |        |
| 2553                                               | 115.75 | 115.00 | 93.07  | 84.56  | 87.50  | 87.50  | 88.00  | 95.75  | 95.48  | 105.53 | 125.91 | 127.50 | 101.80 |
| 2554                                               | 140.75 | 133.03 | 84.89  | 78.00  | 72.50  | 71.00  | 74.00  | 78.00  | 78.00  | 78.00  | 78.00  | 82.50  | 87.39  |
| 2555                                               | 86.76  | 68.62  | 56.24  | 51.00  | 50.52  | 55.11  | 57.00  | 56.30  | 55.00  | 53.78  | 64.20  | 61.00  | 59.63  |
| 2556                                               | 77.70  | 83.50  | 76.26  | 75.89  | 75.12  | 77.00  | 77.00  | 77.38  | 89.81  | 92.50  | 97.86  | 103.24 | 83.61  |
| 2557                                               | 113.41 | 118.16 | 98.69  |        |        |        |        |        |        |        |        |        | 110.09 |
| กระเทียมแห้งมัดจุกหัวใหญ่_ขายปลีก (กรมการค้าภายใน) |        |        |        |        |        |        |        |        |        |        |        |        |        |
| 2553                                               | 127.63 | 130.00 | 111.59 | 95.00  | 101.11 | 105.00 | 105.00 | 111.65 | 108.46 | 117.05 | 139.41 | 145.00 | 116.41 |
| 2554                                               | 155.25 | 149.92 | 107.61 | 105.00 | 102.78 | 98.00  | 99.89  | 102.00 | 102.00 | 102.00 | 102.00 | 110.72 | 111.43 |
| 2555                                               | 115.00 | 102.00 | 84.59  | 78.00  | 76.81  | 80.50  | 82.00  | 82.00  | 81.55  | 77.24  | 79.00  | 75.00  | 84.47  |
| 2556                                               | 91.05  | 98.00  | 90.05  | 86.33  | 85.85  | 88.00  | 88.00  | 88.43  | 100.83 | 102.50 | 107.74 | 110.54 | 94.78  |
| 2557                                               | 120.91 | 125.66 | 107.74 |        |        |        |        |        |        |        |        |        | 118.10 |

หมายเหตุ ปี 2555 อ.ต.ก.แทรกแซงรับซื้อกระเทียมจากเกษตรกร

กองส่งเสริมการค้าสินค้าเกษตร 1

## สุกร

|                                       | ๒๕๕๓    | ๒๕๕๔    | ๒๕๕๕    | ๒๕๕๖    | ๒๕๕๗<br>(ประมาณการ) |
|---------------------------------------|---------|---------|---------|---------|---------------------|
| ๑. ผลผลิต (ล้านตัว) : สศก.            | ๑๒.๑๐   | ๑๑.๘๙   | ๑๒.๘๓   | ๑๓.๐๗   | ๑๓.๒๘               |
| ๒. ใช้ภายในประเทศ (ล้านตัว) : สศก.    | ๑๑.๔๙   | ๑๑.๒๙   | ๑๒.๑๙   | ๑๒.๔๒   | ๑๒.๖๒               |
| ๓. ส่งออกเนื้อสุกร - ปริมาณ (ตัน)     | ๙,๗๒๔   | ๑๑,๙๗๒  | ๑๔,๓๙๒  | ๑๕,๙๑๗  | ๒,๕๖๔               |
| - มูลค่า (ล้านบาท)                    | ๑,๘๙๘   | ๒,๒๙๐   | ๒,๗๑๗   | ๒,๖๕๓   | ๔๓๑                 |
| ส่งออกสุกรมีชีวิต - ปริมาณ (ตัว)      | ๒๔๒,๘๓๑ | ๓๕๓,๗๑๖ | ๕๓๓,๕๙๓ | ๒๖๑,๒๔๙ | ๕๕,๙๕๙              |
| - มูลค่า (ล้านบาท)                    | ๑,๐๓๖   | ๑,๕๘๐   | ๒,๐๑๙   | ๙๙๒     | ๒๒๗                 |
|                                       |         |         |         |         | (ม.ค.-ก.พ. ๕๗)      |
| ๔. ต้นทุนการผลิต (บาท/กก.) : สศก.     | ๕๕.๑๒   | ๕๙.๗๘   | ๕๘.๐๐   | ๕๙.๔๔   | ๖๐.๐๕<br>(มี.ค.๕๗)  |
| ๕. ราคาสุกรมีชีวิตแหล่งผลิต (บาท/กก.) | ๕๘.๓๔   | ๖๕.๒๘   | ๕๕.๕๙   | ๖๗.๐๐   | ๗๕.๗๔<br>(มี.ค.๕๗)  |

ที่มา ผลผลิต การใช้ ต้นทุน : สศก. / ส่งออก : กรมศุลกากร / ราคา : คน.

## ๖. สถานการณ์ เดือน มีนาคม ๒๕๕๗

ผลผลิตสุกรที่ออกสู่ตลาดมีปริมาณลดลง และส่วนใหญ่มีขนาดไม่ใหญ่มาก (น้ำหนักไม่ถึง ๑๐๐ กก./ตัว) โดยคณะกรรมการนโยบายพัฒนาสุกรและผลิตภัณฑ์ (Pig Board) ประมาณการว่า ปัญหาโรคระบาดในลูกสุกรที่เกิดขึ้นในช่วงที่ผ่านมา ส่งผลให้ผลผลิตสุกรที่ออกสู่ตลาดลดลงประมาณร้อยละ ๑๐ - ๑๗ อย่างไรก็ตาม ภาวะการค้าโดยทั่วไปยังคงค่อนข้างทรงตัว ส่วนราคาสุกรมีชีวิตหน้าฟาร์ม ปรับสูงขึ้นตามภาวะอุปสงค์อุปทาน

## ๗. มาตรการด้านค่าครองชีพ เพื่อบรรเทาภาระค่าครองชีพให้ประชาชนผู้บริโภค ภาครัฐได้มีมาตรการ ดังนี้

๗.๑ กรมการค้าภายในดำเนินมาตรการเชื่อมโยงผู้เลี้ยงสุกรและผู้ประกอบการค้า จำหน่ายเนื้อสุกรคุณภาพดี ราคาถูกกว่าท้องตลาดทั่วไป ให้ผู้บริโภคโดยตรง ทั้งส่วนกลางและภูมิภาค ตั้งแต่ปลายเดือนมีนาคม - เมษายน ๒๕๕๗

๗.๒ Pig Board ขอความร่วมมือสมาคมผู้เลี้ยงสุกรแห่งชาติ ตรึงราคาสุกรมีชีวิตหน้าฟาร์มไว้ตลอดเดือน เมษายน ๒๕๕๗ โดยราคาสุกรมีชีวิตหน้าฟาร์ม ภาคกลาง ตะวันตก และตะวันออก ที่เป็นแหล่งผลิตสำคัญ จะอยู่ที่ กก.ละ ๗๗ - ๗๘ บาท ซึ่งจะทำให้ราคาขายปลีกเนื้อแดงอยู่ที่ประมาณ กก.ละ ๑๕๐ - ๑๖๐ บาท

## ๘. แนวโน้ม เดือน เมษายน - พฤษภาคม ๒๕๕๗

คาดว่า ปัญหาผลกระทบจากโรคระบาด รวมทั้งสภาพอากาศที่ร้อนขึ้นตามฤดูกาล จะส่งผลให้สุกรออกสู่ตลาดช้า และมีปริมาณลดลง ด้านภาวะการค้าโดยรวมยังทรงตัว มีแนวโน้มคล่องตัวขึ้นในช่วงสั้นๆ ของเทศกาลสงกรานต์ อย่างไรก็ตาม ราคาสุกรมีชีวิตหน้าฟาร์มมีแนวโน้มจะทรงตัวตามมาตรการที่ได้ขอความร่วมมือผู้เลี้ยงสุกรไว้

\*\*\*\*\*

กรมการค้าภายใน กระทรวงพาณิชย์

เมษายน ๒๕๕๗

C:\Users\DELL\Desktop\รายงานเดือน F : swine\_mReport มี.ค.๕๗

| ปี                                                           | ม.ค.   | ก.พ.   | มี.ค.  | เม.ย.  | พ.ค.   | มิ.ย.  | ก.ค.   | ส.ค.   | ก.ย.   | ต.ค.   | พ.ย.   | ธ.ค.   | เฉลี่ย |
|--------------------------------------------------------------|--------|--------|--------|--------|--------|--------|--------|--------|--------|--------|--------|--------|--------|
| <b>ราคาขายส่งสุกรมี่ชีวิต (ฟาร์ม) ณ แหล่งผลิต (บาท/กก.)</b>  |        |        |        |        |        |        |        |        |        |        |        |        |        |
| 2550                                                         | 30.98  | 32.30  | 37.88  | 37.79  | 37.75  | 41.07  | 44.00  | 46.17  | 42.80  | 40.14  | 45.14  | 37.20  | 39.44  |
| 2551                                                         | 48.05  | 58.55  | 58.79  | 57.56  | 54.61  | 53.64  | 51.26  | 55.95  | 53.27  | 55.55  | 53.30  | 43.56  | 53.67  |
| 2552                                                         | 54.15  | 57.45  | 58.45  | 62.06  | 61.89  | 58.82  | 56.05  | 56.60  | 56.14  | 53.17  | 55.69  | 57.05  | 57.29  |
| 2553                                                         | 58.30  | 61.25  | 61.50  | 61.50  | 61.50  | 61.50  | 61.36  | 59.31  | 55.73  | 52.40  | 53.50  | 52.25  | 58.34  |
| 2554                                                         | 53.25  | 60.18  | 62.07  | 68.09  | 69.50  | 69.50  | 73.61  | 79.86  | 70.32  | 59.30  | 55.82  | 61.80  | 65.28  |
| 2555                                                         | 55.05  | 51.07  | 50.69  | 62.15  | 61.79  | 57.50  | 56.41  | 58.40  | 54.50  | 49.55  | 56.14  | 53.83  | 55.59  |
| 2556                                                         | 62.09  | 66.03  | 60.93  | 67.94  | 65.60  | 67.50  | 69.12  | 73.40  | 68.64  | 67.50  | 67.50  | 67.72  | 67.00  |
| 2557                                                         | 74.41  | 74.92  | 75.74  |        |        |        |        |        |        |        |        |        | 75.02  |
| <b>ราคาขายส่ง สุกกรชำแหละ (ซีก) ตลาด กทม. (บาท/กก.)</b>      |        |        |        |        |        |        |        |        |        |        |        |        |        |
| 2550                                                         | 39.64  | 40.95  | 46.93  | 46.85  | 46.70  | 49.93  | 53.00  | 55.31  | 53.23  | 50.11  | 55.25  | 53.56  | 49.29  |
| 2551                                                         | 57.82  | 70.50  | 70.74  | 69.50  | 65.16  | 64.69  | 62.31  | 66.85  | 63.95  | 65.39  | 63.58  | 62.35  | 65.24  |
| 2552                                                         | 64.15  | 67.45  | 68.43  | 71.94  | 71.89  | 69.00  | 66.00  | 66.55  | 66.18  | 63.21  | 66.21  | 68.05  | 67.42  |
| 2553                                                         | 69.13  | 71.25  | 71.50  | 71.50  | 71.50  | 71.50  | 71.50  | 70.40  | 66.05  | 61.50  | 62.50  | 61.30  | 68.30  |
| 2554                                                         | 62.60  | 70.03  | 71.85  | 78.91  | 81.50  | 81.50  | 84.39  | 90.23  | 83.36  | 70.80  | 68.27  | 74.05  | 76.46  |
| 2555                                                         | 67.30  | 64.07  | 63.60  | 74.09  | 72.40  | 69.40  | 68.41  | 70.80  | 67.50  | 62.55  | 67.68  | 66.28  | 67.84  |
| 2556                                                         | 73.91  | 78.13  | 73.12  | 79.50  | 76.79  | 78.50  | 80.12  | 84.40  | 79.64  | 78.50  | 78.50  | 78.72  | 78.32  |
| 2557                                                         | 85.41  | 85.92  | 86.74  |        |        |        |        |        |        |        |        |        | 86.02  |
| <b>ราคาขายปลีก เนื้อแดง (ตัดแต่ง) ตลาด กทม. (บาท/กก.)</b>    |        |        |        |        |        |        |        |        |        |        |        |        |        |
| 2550                                                         | 82.36  | 78.70  | 82.02  | 82.50  | 81.80  | 83.05  | 86.88  | 87.50  | 84.20  | 83.64  | 90.68  | 87.50  | 84.24  |
| 2551                                                         | 90.68  | 115.79 | 117.50 | 113.68 | 110.58 | 106.19 | 105.00 | 110.88 | 111.14 | 111.36 | 106.75 | 105.00 | 108.71 |
| 2552                                                         | 109.25 | 114.47 | 112.95 | 121.41 | 123.06 | 116.93 | 110.00 | 110.00 | 110.34 | 105.95 | 109.40 | 112.50 | 113.02 |
| 2553                                                         | 115.00 | 118.75 | 115.00 | 115.00 | 115.00 | 115.00 | 115.00 | 115.00 | 110.23 | 105.00 | 105.00 | 105.00 | 112.42 |
| 2554                                                         | 105.75 | 116.32 | 116.63 | 131.91 | 134.86 | 130.00 | 137.63 | 150.86 | 137.39 | 120.25 | 118.18 | 125.75 | 127.13 |
| 2555                                                         | 119.75 | 112.98 | 106.43 | 122.79 | 123.45 | 117.50 | 115.45 | 119.75 | 112.50 | 106.14 | 117.05 | 113.89 | 115.64 |
| 2556                                                         | 129.09 | 134.87 | 124.17 | 131.67 | 130.60 | 132.50 | 134.88 | 142.50 | 135.36 | 132.50 | 132.50 | 133.06 | 132.81 |
| 2557                                                         | 145.45 | 148.55 | 150.60 |        |        |        |        |        |        |        |        |        | 148.20 |
| <b>ราคาขายปลีก เนื้อแดง (ไม่ตัดแต่ง) ตลาด กทม. (บาท/กก.)</b> |        |        |        |        |        |        |        |        |        |        |        |        |        |
| 2555                                                         |        |        |        |        |        | 111.00 | 108.55 | 110.88 | 104.63 | 95.86  | 107.05 | 104.36 | 106.05 |
| 2556                                                         | 116.41 | 120.74 | 112.76 | 122.33 | 120.38 | 122.00 | 124.76 | 132.50 | 125.36 | 122.50 | 122.50 | 123.06 | 122.11 |
| 2557                                                         | 137.32 | 137.84 | 140.60 |        |        |        |        |        |        |        |        |        | 138.59 |

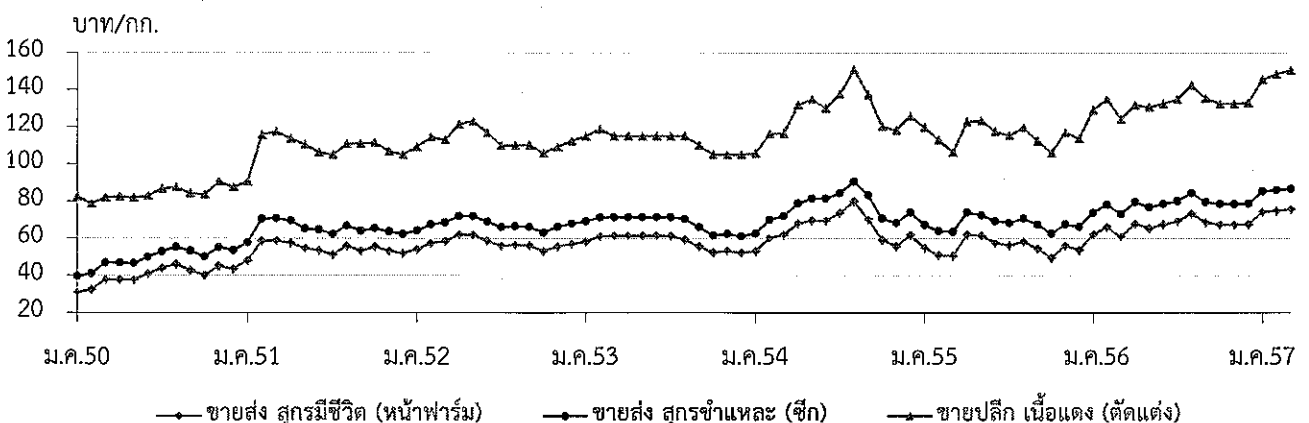

## ไข่ไก่

|                                   | ๒๕๕๓   | ๒๕๕๔   | ๒๕๕๕   | ๒๕๕๖   | ๒๕๕๗<br>(ประมาณการ) |
|-----------------------------------|--------|--------|--------|--------|---------------------|
| ๑. ผลผลิต (ล้านฟอง)               | ๙,๗๘๗  | ๑๐,๐๒๔ | ๑๐,๙๓๙ | ๑๑,๐๘๕ | ๑๑,๕๓๔              |
| Egg Board                         | ๑๐,๘๐๐ | ๑๑,๓๖๓ | ๑๓,๓๒๐ | ๑๓,๕๑๙ | ๑๓,๖๕๕              |
| ๒. การใช้ภายในประเทศ (ล้านฟอง)    | ๙,๖๔๓  | ๙,๙๕๒  | ๑๐,๗๘๙ | ๑๐,๘๕๔ | ๑๑,๓๐๓              |
| Egg Board                         | ๑๐,๖๕๔ | ๑๑,๓๕๕ | ๑๑,๖๘๐ | ๑๒,๘๐๐ | ๑๓,๕๑๘              |
| ๓. การส่งออก - ปริมาณ (ล้านฟอง)   | ๑๔๔    | ๗๒     | ๑๕๐    | ๑๗๘    | ๑๘                  |
| - มูลค่า (ล้านบาท)                | ๓๗๕    | ๒๒๒    | ๓๙๕    | ๔๖๒    | ๕๘                  |
|                                   |        |        |        |        | (ม.ก.-ก.พ. ๕๗)      |
| ๔. ต้นทุนการผลิต : สศก. (บาท/ฟอง) | ๒.๒๘   | ๒.๖๑   | ๒.๕๘   | ๒.๘๗   | ๓.๐๒                |
|                                   |        |        |        |        | (มี.ค.๕๗)           |
| ๕. ราคา ไข่ไก่สดคละ (บาท/ฟอง)     | ๒.๕๕   | ๒.๘๙   | ๒.๓๙   | ๓.๐๒   | ๒.๘๕                |
|                                   |        |        |        |        | (มี.ค.๕๗)           |

ที่มา ผลผลิต การใช้ ต้นทุน : สศก. / ส่งออก : กรมศุลกากร / ราคา : คน.

## ๖. สรุปสถานการณ์ เดือนมีนาคม ๒๕๕๗

ผลผลิตที่ออกสู่ตลาดมีปริมาณเพิ่มขึ้นเมื่อเทียบกับเดือนก่อน ซึ่งส่วนใหญ่เป็นไข่ไก่ขนาดกลางและเล็ก (เบอร์ ๓,๔,๕) ซึ่งเป็นผลผลิตจากแม่ไก่สาว โดย Egg Board ประมาณการว่า จะมีผลผลิตออกสู่ตลาดประมาณ ๓๕ ล้านฟองต่อวัน ในขณะที่ภาวะการค้าชะลอตัวลงค่อนข้างมาก ความต้องการใช้และบริโภคลดลงจากปกติ เนื่องจากโรงเรียนปิดภาคเรียน ทำให้มีผลผลิตส่วนเกินในระบบ ส่งผลให้ราคาไข่ไก่คละหน้าฟาร์มปรับลดลงฟองละ ๐.๒๐ บาท ราคาจำหน่ายส่งและปลีกไข่ไก่ เบอร์ ๐-๕ ปรับลดลงไปในทิศทางเดียวกัน

## ๗. มาตรการแก้ไขปัญหา

๗.๑ ด้านตลาด กรมการค้าภายใน ได้กำหนดมาตรการรองรับผลผลิต โดยเพิ่มจุดจำหน่ายไข่ไก่ให้ผู้เลี้ยงไข่ไก่ นำผลผลิตมาจำหน่ายเพิ่มขึ้นจากช่องทางปกติ ทั้งในส่วนกลางและภูมิภาค ตลอดเดือนเมษายน ๒๕๕๗

๗.๒ กลไกคณะกรรมการ Egg board มีมติเมื่อวันที่ ๑ เมษายน ๒๕๕๗ ให้กระทรวงเกษตรและสหกรณ์ มอบหน่วยงานในพื้นที่ทั่วประเทศจัดหาสถานที่ พร้อมทั้งประสานผู้เลี้ยงไข่ไก่ นำไข่ไก่มาจำหน่ายตลอดเดือนเมษายน ๒๕๕๗ เพื่อช่วยระบายไข่ไก่ขนาดเล็ก และมอบกรมปศุสัตว์ ตั้งคณะทำงานเพื่อกำหนดแนวทางรณรงค์บริโภคไข่ไก่

## ๘. แนวโน้ม สถานการณ์ เดือนเมษายน - พฤษภาคม ๒๕๕๗

ผลผลิตไข่ไก่ที่ออกสู่ตลาดจะมีปริมาณมากขึ้นและมีขนาดใหญ่ขึ้นตามอายุของแม่ไก่ แต่ภาวะการค้าจะยังชะลอตัวต่อเนื่องตลอดช่วงปิดเทอม โดยเฉพาะช่วงสงกรานต์ ผู้บริโภคกลุ่มโรงงานอุตสาหกรรม ซึ่งเป็นกลุ่มที่บริโภคไข่ไก่มาก เดินทางกลับภูมิลำเนา คาดว่าจะมีไข่ไก่คงเหลือสะสมในระบบมากขึ้น และอาจส่งผลให้ราคาไข่ไก่คละหน้าฟาร์มปรับลดลงอีกระดับหนึ่ง

\*\*\*\*\*

กรมการค้าภายใน กระทรวงพาณิชย์  
เมษายน ๒๕๕๗

สถิติราคาขายส่ง - ขายปลีก ไข่ไก่  
ปี 2551 - 2557

| ปี                                               | ม.ค. | ก.พ. | มี.ค. | เม.ย. | พ.ค. | มิ.ย. | ก.ค. | ส.ค. | ก.ย. | ต.ค. | พ.ย. | ธ.ค. | เฉลี่ย |
|--------------------------------------------------|------|------|-------|-------|------|-------|------|------|------|------|------|------|--------|
| ราคาขายส่ง ไข่ไก่สด คณะ ฌ แหล่งผลิต (บาท/ฟอง)    |      |      |       |       |      |       |      |      |      |      |      |      |        |
| 2551                                             | 1.76 | 2.16 | 2.48  | 2.41  | 2.43 | 2.29  | 2.10 | 2.28 | 2.39 | 2.09 | 2.16 | 2.17 | 2.23   |
| 2552                                             | 1.84 | 1.90 | 2.09  | 2.42  | 2.36 | 2.38  | 2.46 | 2.60 | 2.40 | 2.13 | 2.30 | 2.30 | 2.27   |
| 2553                                             | 2.08 | 2.51 | 2.38  | 2.42  | 2.58 | 2.76  | 2.79 | 2.70 | 2.60 | 2.54 | 2.59 | 2.60 | 2.55   |
| 2554                                             | 2.65 | 2.70 | 2.90  | 3.09  | 2.94 | 2.81  | 2.84 | 3.00 | 3.00 | 3.02 | 3.19 | 2.52 | 2.89   |
| 2555                                             | 2.14 | 2.58 | 2.51  | 2.18  | 2.54 | 2.67  | 2.29 | 2.46 | 2.31 | 2.15 | 2.41 | 2.40 | 2.39   |
| 2556                                             | 2.69 | 2.80 | 2.70  | 2.73  | 3.14 | 3.20  | 2.92 | 3.23 | 3.49 | 3.22 | 3.07 | 3.10 | 3.02   |
| 2557                                             | 3.10 | 3.09 | 2.85  |       |      |       |      |      |      |      |      |      | 3.01   |
| ราคาขายส่ง ไข่ไก่ เบอร์ 3 ฌ ตลาด กทม. (บาท/ฟอง)  |      |      |       |       |      |       |      |      |      |      |      |      |        |
| 2551                                             | 1.91 | 2.31 | 2.63  | 2.56  | 2.58 | 2.44  | 2.25 | 2.43 | 2.54 | 2.24 | 2.31 | 2.32 | 2.38   |
| 2552                                             | 1.99 | 2.05 | 2.24  | 2.60  | 2.51 | 2.53  | 2.61 | 2.75 | 2.55 | 2.28 | 2.45 | 2.45 | 2.42   |
| 2553                                             | 2.23 | 2.66 | 2.53  | 2.57  | 2.73 | 2.91  | 2.94 | 2.85 | 2.75 | 2.69 | 2.74 | 2.75 | 2.70   |
| 2554                                             | 2.80 | 2.85 | 3.05  | 3.24  | 3.11 | 2.96  | 2.99 | 3.15 | 3.15 | 3.22 | 3.46 | 2.77 | 3.06   |
| 2555                                             | 2.33 | 2.73 | 2.66  | 2.33  | 2.69 | 2.82  | 2.44 | 2.61 | 2.41 | 2.25 | 2.51 | 2.50 | 2.52   |
| 2556                                             | 2.79 | 2.90 | 2.80  | 2.83  | 3.24 | 3.30  | 3.02 | 3.33 | 3.63 | 3.37 | 3.22 | 3.25 | 3.14   |
| 2557                                             | 3.25 | 3.24 | 3.00  |       |      |       |      |      |      |      |      |      | 3.16   |
| ราคาขายปลีก ไข่ไก่ เบอร์ 3 ฌ ตลาด กทม. (บาท/ฟอง) |      |      |       |       |      |       |      |      |      |      |      |      |        |
| 2551                                             | 2.27 | 2.56 | 2.82  | 2.85  | 2.85 | 2.75  | 2.57 | 2.64 | 2.84 | 2.53 | 2.52 | 2.59 | 2.65   |
| 2552                                             | 2.39 | 2.45 | 2.60  | 2.78  | 2.79 | 2.75  | 2.81 | 2.95 | 2.83 | 2.67 | 2.70 | 2.72 | 2.70   |
| 2553                                             | 2.59 | 2.86 | 2.78  | 2.77  | 2.93 | 3.11  | 3.14 | 3.05 | 2.95 | 2.95 | 2.95 | 2.95 | 2.92   |
| 2554                                             | 3.00 | 3.05 | 3.25  | 3.47  | 3.42 | 3.26  | 3.26 | 3.35 | 3.35 | 3.46 | 3.84 | 3.07 | 3.32   |
| 2555                                             | 2.63 | 3.03 | 2.96  | 2.63  | 2.99 | 3.12  | 2.74 | 2.91 | 2.71 | 2.55 | 2.81 | 2.80 | 2.82   |
| 2556                                             | 3.09 | 3.20 | 3.10  | 3.13  | 3.54 | 3.60  | 3.32 | 3.63 | 3.93 | 3.67 | 3.52 | 3.55 | 3.44   |
| 2557                                             | 3.55 | 3.54 | 3.30  |       |      |       |      |      |      |      |      |      | 3.46   |

บาท/ฟอง

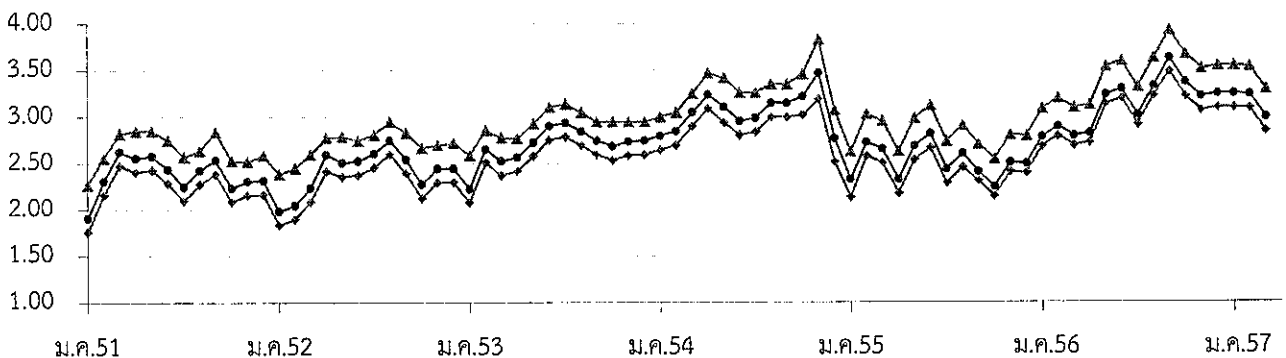

—●— ขายส่งไข่ไก่สด คณะ ฌ แหล่งผลิต    —●— ขายส่ง ไข่ไก่ เบอร์ 3 กทม.    —▲— ขายปลีก ไข่ไก่ เบอร์ 3 กทม.



## เกลือทะเล

|                            | ๒๕๕๓    | ๒๕๕๔    | ๒๕๕๕    | ๒๕๕๖    | ๒๕๕๗<br>(ประมาณการ)    |
|----------------------------|---------|---------|---------|---------|------------------------|
| ๑. ผลผลิต (ตัน)            | ๘๘๓,๔๑๙ | ๗๒๕,๘๐๐ | ๖๗๕,๒๐๐ | ๗๔๗,๒๔๑ | ๗๔๙,๐๐๐                |
| ๒. ความต้องการใช้ (ตัน)    | ๘๘๖,๐๕๓ | ๗๒๘,๔๖๕ | ๖๗๔,๔๐๑ | ๗๔๕,๐๐๐ | ๗๔๐,๐๐๐                |
| ๓. การนำเข้า ปริมาณ (ตัน)  | ๒,๘๕๗   | ๒,๘๗๒   | ๔๐๑     | ๓๙๘     | ๑,๐๒๖                  |
| มูลค่า (ล้านบาท)           | ๑๒.๘๖๓  | ๑๒.๓๑๓  | ๗.๗๒๓   | ๗.๕๑๘   | ๐.๐๒๔<br>(ม.ค.-ก.พ.๕๗) |
| ๔. การส่งออก ปริมาณ (ตัน)  | ๒๓๔     | ๒๐๗     | ๑,๖๓๕   | ๒,๓๕๐   | ๑๙๐                    |
| มูลค่า (ล้านบาท)           | ๒.๓๖๒   | ๒.๑๔๑   | ๓.๕๒๓   | ๓.๗๒๖   | ๐.๘๑๐<br>(ม.ค.-ก.พ.๕๗) |
| ๕. ราคา (บาท/ตัน)          | ๙๗๗     | ๑,๖๕๐   | ๑,๗๖๕   | ๑,๖๘๙   | ๑,๔๕๐ (มี.ค.๕๗)        |
| ๖. ต้นทุนการผลิต (บาท/ตัน) | ๗๓๓     | ๗๔๙     | ๘๐๖     | ๘๕๐     |                        |

ที่มา ผลผลิต ความต้องการใช้ : สคน. / นำเข้า - ส่งออก : กรมศุลกากร

## ๗. สรุปสถานการณ์ปัจจุบัน

การผลิต/การตลาด ราคาเกษตรกรขายได้ ณ แหล่งผลิตสำคัญจังหวัดเพชรบุรี สมุทรสาคร และสมุทรสงคราม เฉลี่ยเดือนมีนาคม ๒๕๕๗ เฉลี่ยตันละ ๑,๔๕๐ บาท ลดลงจากเดือนที่ผ่านมาร้อยละ ๑๐.๕๐ และร้อยละ ๑๕.๙๘ จาก มี.ค. ๕๖

## ๘. แนวโน้มสถานการณ์ เมษายน ๒๕๕๗

ผลผลิตเริ่มทยอยออกสู่ตลาดเพิ่มมากขึ้น จากสภาพอากาศที่เอื้ออำนวยต่อการผลิต ระดับราคามีแนวโน้มอ่อนตัวลงในขณะนี้

\*\*\*\*\*

กรมการค้าภายใน กระทรวงพาณิชย์  
เมษายน ๒๕๕๗

\\๑๐.๑๒.๔๔\D:\เกลือทะเลปี๕๗\รายงานเดือน๒๕๕๗\ข้อมูล๕๗ F : เกลือ๐๓.๕๗

## ราคาเกลือทะเลที่เกษตรกรขายได้

หน่วย : บาท/ตัน

| ปี   | ม.ค.  | ก.พ.  | มี.ค. | เม.ย. | พ.ค.  | มิ.ย. | ก.ค.  | ส.ค.  | ก.ย.  | ต.ค.  | พ.ย.  | ธ.ค.  | เฉลี่ย |
|------|-------|-------|-------|-------|-------|-------|-------|-------|-------|-------|-------|-------|--------|
| 2550 | 964   | 810   | 660   | 539   | 711   | 954   | 1,035 | 1,054 | 1,093 | 1,111 | 1,100 | 1,050 | 923    |
| 2551 | 983   | 961   | 989   | 1,049 | 1,517 | 2,056 | 2,233 | 2,238 | 2,250 | 2,250 | 2,342 | 2,533 | 1,783  |
| 2552 | 1,731 | 1,003 | 1,058 | 1,133 | 1,672 | 2,114 | 2,091 | 1,958 | 1,847 | 1,575 | 1,422 | 1,304 | 1,576  |
| 2553 | 1,089 | 1,303 | 1,140 | 1,047 | 858   | 807   | 969   | 969   | 937   | 889   | 850   | 867   | 977    |
| 2554 | 831   | 822   | 940   | 1,694 | 1,550 | 1,771 | 1,933 | 1,978 | 2,011 | 2,022 | 2,102 | 2,144 | 1,650  |
| 2555 | 1,744 | 1,442 | 1,603 | 1,747 | 1,673 | 1,908 | 1,878 | 1,878 | 1,903 | 1,849 | 1,771 | 1,786 | 1,765  |
| 2556 | 1,792 | 1,725 | 1,714 | 1,653 | 1,594 | 1,569 | 1,589 | 1,733 | 1,733 | 1,747 | 1,678 | 1,761 | 1,691  |
| 2557 | 1,693 | 1,609 | 1,440 |       |       |       |       |       |       |       |       |       | 1,581  |

ที่มา : สำนักงานการค้าภายในจังหวัดเพชรบุรี สมุทรสาคร และสมุทรสงคราม

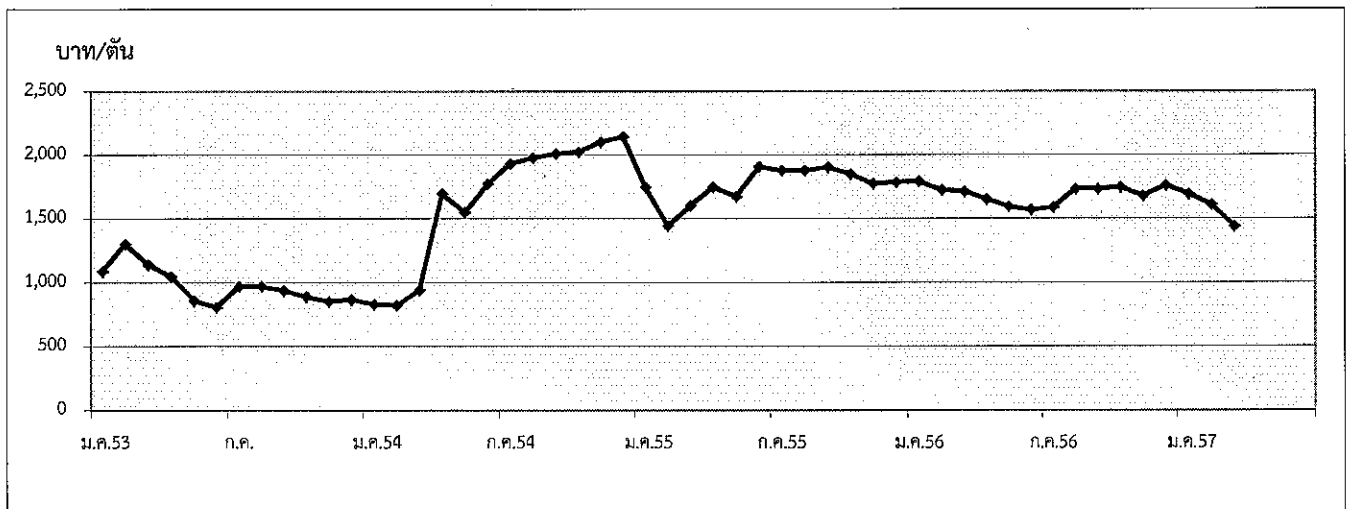

กรมการค้าภายใน กระทรวงพาณิชย์

| 1. ผลผลิตและการใช้ (ล้านตัน) | ปี 52/53                                                                                              | ปี 53/54 | ปี 54/55         | ปี 55/56               | ปี 56/57<br>(ม.ค.57)   |
|------------------------------|-------------------------------------------------------------------------------------------------------|----------|------------------|------------------------|------------------------|
| 1.1 ผลผลิตพืชน้ำมันโลก       | 447.630                                                                                               | 461.290  | 447.100          | 473.720                | 504.300                |
| 1.2 ผลผลิตถั่วเหลือง         |                                                                                                       |          |                  |                        |                        |
| 1.2.1 โลก                    | 260.600                                                                                               | 264.145  | 239.574          | 267.474<br>(ประมาณการ) | 285.432<br>(ประมาณการ) |
| 1.2.2 ไทย                    | 0.176                                                                                                 | 0.152    | 0.096            | 0.085                  | 0.070                  |
| - ถั่วฤดูแล้ง                | 0.124                                                                                                 | 0.106    | 0.065            | 0.055                  | 0.049                  |
| - ถั่วฤดูฝน                  | 0.052                                                                                                 | 0.046    | 0.031            | 0.030<br>(ประมาณการ)   | 0.021<br>(ประมาณการ)   |
| 1.3 ความต้องการใช้ (สศก.)    | 1.988                                                                                                 | 2.039    | 2.111            | 2.320                  | 2.350                  |
|                              | ปี 53                                                                                                 | ปี 54    | ปี 55            | ปี 56                  | ปี 57<br>(ม.ค.-ก.พ.57) |
| 1.4 นำเข้า                   | 1.819                                                                                                 | 1.994    | 2.120            | 1.679                  | 0.233                  |
| 1.5 ส่งออก                   | 0.0010                                                                                                | 0.0026   | 0.0019           | 0.0020                 | 0.0002                 |
| ไทยนำเข้าจาก                 | บราซิล 67% สหรัฐอเมริกา 21% อาร์เจนตินา 9% แคนาดา 2% กัมพูชา 1%                                       |          |                  |                        |                        |
| ไทยส่งออกไป                  | เวียดนาม 24% ลาว 24% แคนาดา 21% มัลดีฟส์ 15% ใต้หวัน 7%                                               |          |                  |                        |                        |
|                              | สหรัฐอเมริกา 3% ฟิลิปปินส์ 3% มาเลเซีย 2%                                                             |          |                  |                        |                        |
| Contract Farming             | จัดทำแผนการลงทุนโดยคณะกรรมการจัดทำแผนการลงทุนเกษตรแบบมีสัญญาทั่วประเทศเพื่อนบ้าน กรรมการค้าต่างประเทศ |          |                  |                        |                        |
|                              | เป้าหมาย (ผ่านคณะ กก.)                                                                                |          | นำเข้าจริง       |                        |                        |
|                              | ปี 50/51 = 59,030 ตัน                                                                                 |          | พม่า - ลาว -     | กัมพูชา 4,968 ตัน      |                        |
|                              | ปี 51/52 = 199,163 ตัน                                                                                |          | พม่า - ลาว 2,087 | กัมพูชา 197,076 ตัน    |                        |
|                              | ปี 2556 = 100,000 ตัน                                                                                 |          |                  |                        |                        |
|                              | ปี 52/53                                                                                              | ปี 53/54 | ปี 54/55         | ปี 55/56               | ปี 56/57               |

2. ต้นทุนการผลิต (บาท/กก.) 11.69 11.35 12.50 13.57 16.65

3. แหล่งผลิตสำคัญ ปี 56/57 (ม.ค.57)

| จังหวัด       | พื้นที่ (ไร่) | ผลผลิต |     | ผลผลิต/ไร่ (กก.) |
|---------------|---------------|--------|-----|------------------|
|               |               | (ตัน)  | %   |                  |
| 1 แม่ฮ่องสอน  | 25,026        | 8,164  | 12  | 326              |
| 2 เชียงใหม่   | 26,496        | 7,869  | 12  | 297              |
| 3 แพร่        | 29,472        | 7,757  | 12  | 263              |
| 4 เลย         | 22,280        | 6,276  | 9   | 282              |
| 5 ชัยภูมิ     | 22,836        | 6,138  | 9   | 269              |
| 6 น่าน        | 19,371        | 5,019  | 7   | 259              |
| 7 เชียงราย    | 19,626        | 4,548  | 7   | 232              |
| 8 ตาก         | 15,943        | 4,521  | 7   | 284              |
| 9 ขอนแก่น     | 16,359        | 4,273  | 6   | 261              |
| 10 สุโขทัย    | 12,331        | 3,622  | 5   | 294              |
| 11 อื่นๆ      | 35,842        | 9,129  | 14  | 265              |
| รวมทั้งประเทศ | 245,582       | 67,316 | 100 | 274              |

| 4. ราคา (บาท/กก.)                        | ปี 2553 | ปี 2554 | ปี 2555 | ปี 2556 | ปี 2557<br>ก.พ. | มี.ค.  |
|------------------------------------------|---------|---------|---------|---------|-----------------|--------|
| 4.1 เกษตรกรขายได้ (คละ)                  | 13.98   | 15.30   | 16.79   | 18.33   | -               | 18.17  |
| 4.2 ขายส่ง กทม.                          |         |         |         |         |                 |        |
| - เกรดแปรรูปอาหาร                        | 20.50   | 21.95   | 23.83   | 24.42   | 24.50           | 24.50  |
| - เกรดผลิตอาหารสัตว์                     | 19.19   | 20.36   | 22.61   | 23.35   | 23.50           | 23.50  |
| - เกรดสกัดน้ำมัน                         | 15.31   | 16.17   | 18.24   | 19.43   | 19.65           | 19.65  |
| 4.3 ซื้อขายล่วงหน้าตลาดชิคาโก (US. No.2) |         |         |         |         |                 |        |
| - บาท/กก.                                | 12.22   | 14.69   | 16.79   | 15.95   | 16.29           | 16.98  |
| - เหรียญสหรัฐ/ตัน                        | 384.53  | 484.03  | 537.80  | 517.33  | 496.76          | 521.96 |

## 5. สภาพปัญหา/สาเหตุ

ผลผลิตเมล็ดถั่วเหลืองในประเทศไทยไม่เพียงพอกับความต้องการใช้ต้องนำเข้าจากต่างประเทศร้อยละ 95 เพื่อใช้ในอุตสาหกรรมการสกัดน้ำมันพืช การผลิตอาหารสัตว์ และการแปรรูปผลิตภัณฑ์อาหารต่าง ๆ

## 6. มาตรการแก้ไขปัญหา

การกำหนดนโยบายและมาตรการนำเข้าเมล็ดถั่วเหลือง เป็นอำนาจหน้าที่ของคณะกรรมการพืชน้ำมันและน้ำมันพืช ซึ่งได้รับการแต่งตั้งจากคณะรัฐมนตรี โดยมีรองนายกรัฐมนตรี (ที่นายกรัฐมนตรีมอบหมาย) เป็นประธาน ผู้แทนจากหน่วยงานราชการและเอกชนที่เกี่ยวข้องเป็นกรรมการ เลขานุการสำนักงานเศรษฐกิจการเกษตร เป็นกรรมการและเลขานุการ

### นโยบายและมาตรการนำเข้าเมล็ดถั่วเหลือง ปี 2557-59

คณะรัฐมนตรีมีมติ (15 ต.ค.56) เห็นชอบตามมติคณะกรรมการพืชน้ำมันและน้ำมันพืช (30 ส.ค.56) กำหนดมาตรการนำเข้าไว้ดังนี้

#### 6.1 ภายใต้กรอบองค์การการค้าโลก (WTO)

##### 1) การขยายระยะเวลาเปิดตลาดนำเข้า

1.1) ขยายระยะเวลาเปิดตลาดเมล็ดถั่วเหลืองจากคราวละ 1 ปี เป็นคราวละ 3 ปี โดยปี 2557-59 นำเข้าได้ไม่จำกัดปริมาณและช่วงเวลานำเข้า อัตราภาษีนำเข้าในโควตาร้อยละ 0 นอกโควตาร้อยละ 80

1.2) ให้คณะกรรมการพืชน้ำมันและน้ำมันพืชกำหนดแนวทางและมาตรการการบริหารการนำเข้าปีต่อปี และเสนอคณะรัฐมนตรีเพื่อทราบ

##### 2) แนวทางและมาตรการการบริหารการนำเข้า ปี 2557

2.1) ผู้มีสิทธินำเข้าในโควตารวม 18 ราย คือ 1. สมาคมผู้ผลิตน้ำมันถั่วเหลืองและรำข้าว 2. สมาคมผู้ผลิตอาหารสัตว์ไทย 3. สมาคมส่งเสริมผู้ใช้วัตถุดิบอาหารสัตว์ 4. สมาคมปศุสัตว์ไทย 5. สมาคมผู้เลี้ยงไก่เนื้อเพื่อการส่งออก 6. สมาคมผู้ผลิตไก่เพื่อส่งออกไทย 7. บริษัท กรีนสปอต จำกัด 8. บริษัท แลคตาชอย จำกัด 9. บริษัท ไทยเทพรสผลิตภัณฑ์อาหาร จำกัด (มหาชน) 10. บริษัท แครี่ พลัส จำกัด 11. บริษัท ไทยซิม จำกัด 12. ห้างหุ้นส่วนจำกัดคิกโคเคน 13. สมาคมผู้ค้าสินค้าเกษตรกับประเทศเพื่อนบ้าน 14. บมจ.อาหารสากล 15. บริษัท นอร์ธเทิร์น ฟู้ด คอมเพล็กซ์ จำกัด 16. บริษัท เอคิววาย ซอส จำกัด 17. บริษัท บุญเจริญโภคภัณฑ์ จำกัด และ 18. บริษัท โทฟูซัง จำกัด หากมีผู้ยื่นขอสิทธิรายใหม่ให้คณะกรรมการพืชน้ำมันและน้ำมันพืชเป็นผู้พิจารณา และเสนอคณะรัฐมนตรีเพื่อทราบ

##### 2.2) ผู้มีสิทธินำเข้าให้การสนับสนุนและส่งเสริมการผลิตถั่วเหลืองภายในประเทศ ดังนี้

(1) รับซื้อผลผลิตเมล็ดถั่วเหลืองที่ผลิตได้ภายในประเทศในราคาตามกลไกตลาด แต่ไม่ต่ำกว่าราคาขั้นต่ำตามชั้นคุณภาพ ดังนี้

| เกรด             | ณ ไร่นา |          |       | ณ โรงงานแปรรูป กทม. |          |       |
|------------------|---------|----------|-------|---------------------|----------|-------|
|                  | ปี 54   | ปี 55-56 | ปี 57 | ปี 54               | ปี 55-56 | ปี 57 |
| สกัดน้ำมัน       | 12.75   | 14.00    | 15.50 | 13.50               | 14.75    | 16.25 |
| แปรรูปอาหารสัตว์ | 13.00   | 14.25    | 15.75 | 13.75               | 15.00    | 16.50 |
| แปรรูปอาหาร      | 15.00   | 16.25    | 17.75 | 15.75               | 17.00    | 18.50 |

หน่วย : บาท/กก.

(2) ผู้มีสิทธินำเข้าให้ความร่วมมือรับซื้อเมล็ดถั่วเหลืองภายในประเทศและการใช้เมล็ดถั่วเหลืองนำเข้าตามนโยบาย เป็นลายลักษณ์อักษรกับกระทรวงเกษตรและสหกรณ์และกระทรวงพาณิชย์

(3) เพื่อมิให้การเปิดตลาดเมล็ดถั่วเหลืองส่งผลกระทบต่อเกษตรกรภายในประเทศเห็นควรให้คณะอนุกรรมการ กำกับ ดูแล เมล็ดถั่วเหลือง ทำหน้าที่กำกับดูแลการรับซื้อเมล็ดถั่วเหลืองที่ผลิตได้ภายในประเทศ การนำเข้าและการใช้เมล็ดถั่วเหลืองนำเข้าให้เป็นไปตามมาตรการและนโยบาย โดยมีองค์ประกอบและอำนาจหน้าที่เช่นเดียวกับปี 2556

6.2 ภายใต้กรอบเขตการค้า AFTA

ไม่จำกัดปริมาณ อากรนำเข้าร้อยละ 0 การบริหารการนำเข้าเช่นเดียวกับ WTO

6.3 ภายใต้กรอบเขตการค้า FTA

ไทย-ออสเตรเลีย ไทย-นิวซีแลนด์ ไม่จำกัดปริมาณ อากรนำเข้าร้อยละ 0 การบริหารการนำเข้าเช่นเดียวกับ WTO

ไทย-ญี่ปุ่น อาเซียน-เกาหลี โคเวต้า 10,922 ตัน อากรนำเข้าในโควตาร้อยละ 0 นอกโควตาร้อยละ 80 การบริหารการนำเข้าเช่นเดียวกับ WTO

อาเซียน-ญี่ปุ่น อาเซียน-AUS-NZ อาเซียน-อินเดีย โคเวต้า 10,922 ตัน อากรนำเข้าในโควตาร้อยละ 20 นอกโควตาร้อยละ 80 การบริหารการนำเข้าเช่นเดียวกับ WTO

6.4 ACMECS ภาณินำเข้าร้อยละ 0 ปริมาณตาม Contract การบริหารการนำเข้าเช่นเดียวกับ WTO

ทั้งนี้ การนำเข้าทั่วไป อากรนำเข้าร้อยละ 6 หรือ กก.ละ 0.30 บาท และต้องขออนุญาต

7. สถานการณ์ ปี 2557

1) ในเดือนมีนาคม ตัวเหลืองฤดูแล้งเริ่มออกสู่ตลาดที่ กก.ละ 18.17 บาท ส่วนใหญ่เป็นผลผลิตจากภาคเหนือ ส่วนราคาขายส่งตลาด กทม.เมื่อเทียบกับเดือนทรงตัวทุกเกรดคุณภาพ โดยในช่วง ม.ค.-ก.พ.57 ผู้ประกอบการนำเข้าเมล็ดตัวเหลืองปริมาณ 233,287 ตัน เมื่อเทียบกับปีก่อนสูงขึ้นร้อยละ 54

ราคาซื้อขายล่วงหน้าตลาดชิคาโกเฉลี่ย มี.ค.57 สูงขึ้นจากต้นละ 497US\$ในเดือนก่อนเป็นต้นละ 522US\$ เนื่องจากสภาพอากาศที่แห้งแล้งในแหล่งปลูกตัวเหลืองของสหรัฐฯ และความต้องการเพื่อส่งออกที่มีมากขึ้น

| บาท : กก.                      | มี.ค.56 | ก.พ.57 | มี.ค.57 | % $\Delta$ |
|--------------------------------|---------|--------|---------|------------|
| เกษตรกรขายได้(ตลาด)            | -       | -      | 18.17   | -          |
| ขายส่ง กทม. เกรดแปรรูปอาหาร    | 24.50   | 24.50  | 24.50   | 0          |
| เกรดอาหารสัตว์                 | 23.50   | 23.50  | 23.50   | 0          |
| เกรดสกัดน้ำมัน                 | 18.96   | 19.65  | 19.65   | 0          |
| ตลาดชิคาโก                     | 15.90   | 16.29  | 16.98   | 4.24       |
| ราคานำเข้า CIF (มูลค่า/ปริมาณ) | 20.34   | 19.15  | 20.03*  | 4.60       |

2) แนวโน้ม คาดว่าราคาตลาดโลกจะอยู่ในเกณฑ์สูง จากความต้องการใช้ที่มีมากขึ้น และสภาพอากาศที่แปรปรวนมีผลทำให้ปริมาณผลผลิตอาจลดลง

สำนักส่งเสริมการค้าสินค้าเกษตร  
กรมการค้าภายใน  
เมษายน 2557

| มค.                                                                                     | กพ.    | มีค.   | เมย.   | พค.    | มิย.   | กค.    | สค.    | กย.    | ตค.    | พย.    | ธค.    | เฉลี่ย |        |
|-----------------------------------------------------------------------------------------|--------|--------|--------|--------|--------|--------|--------|--------|--------|--------|--------|--------|--------|
| <b>1. ราคาที่เกษตรกรขายได้ เมล็ดถั่วเหลืองชนิดคละ</b>                                   |        |        |        |        |        |        |        |        |        |        |        |        |        |
| 2552                                                                                    | -      | -      | 14.77  | 15.01  | 14.67  | 14.00  | -      | 14.10  | 13.85  | 12.69  | 15.02  | 15.22  | 14.57  |
| 2553                                                                                    | 15.00  | -      | 13.65  | 14.06  | -      | -      | -      | -      | -      | -      | 14.90  | 14.51  | 13.98  |
| 2554                                                                                    | 14.35  | 15.53  | 15.52  | 15.44  | 13.76  | -      | -      | 14.00  | 14.37  | 15.96  | 15.60  | 15.60  | 13.30  |
| 2555                                                                                    | 14.85  | -      | 14.21  | 15.50  | 17.28  | -      | -      | -      | -      | 17.50  | 19.85  | 18.35  | 16.79  |
| 2556                                                                                    | -      | -      | 18.03  | 18.61  | 19.60  | -      | -      | -      | 18.35  | 18.35  | 17.52  | 17.85  | 18.33  |
| 2557                                                                                    | 19.36  | -      | 18.17  | -      | -      | -      | -      | -      | -      | -      | -      | -      | 12.51  |
| <b>2. ราคาขายส่ง เมล็ดถั่วเหลืองเกรดแปรรูปผลิตภัณฑ์อาหาร ตลาด กทม.</b>                  |        |        |        |        |        |        |        |        |        |        |        |        |        |
| 2552                                                                                    | 19.73  | 19.91  | 20.25  | 20.95  | 22.17  | 22.25  | 23.00  | 23.25  | 23.02  | 22.75  | 22.46  | 22.25  | 21.83  |
| 2553                                                                                    | 21.85  | 21.70  | 21.25  | 21.06  | 20.75  | 20.75  | 19.91  | 19.75  | 19.75  | 19.75  | 19.75  | 19.75  | 20.50  |
| 2554                                                                                    | 20.16  | 22.50  | 22.50  | 22.50  | 22.50  | 21.64  | 21.55  | 22.00  | 22.00  | 22.00  | 22.00  | 22.00  | 21.95  |
| 2555                                                                                    | 22.00  | 22.00  | 22.00  | 22.00  | 22.00  | 22.20  | 23.55  | 25.85  | 26.50  | 26.50  | 25.91  | 25.50  | 23.83  |
| 2556                                                                                    | 24.73  | 24.50  | 24.50  | 24.38  | 24.80  | 24.00  | 24.00  | 24.07  | 24.50  | 24.50  | 24.50  | 24.50  | 24.42  |
| 2557                                                                                    | 24.50  | 24.50  | 24.50  | -      | -      | -      | -      | -      | -      | -      | -      | -      | 24.50  |
| <b>3. ราคาขายส่ง เมล็ดถั่วเหลืองเกรดผลิตอาหารสัตว์ ตลาด กทม.</b>                        |        |        |        |        |        |        |        |        |        |        |        |        |        |
| 2552                                                                                    | 18.73  | 18.91  | 19.25  | 19.72  | 20.67  | 20.75  | 21.50  | 21.75  | 21.52  | 21.25  | 21.25  | 21.25  | 20.55  |
| 2553                                                                                    | 20.85  | 20.70  | 20.25  | 20.06  | 19.56  | 19.25  | 18.41  | 18.25  | 18.25  | 18.25  | 18.25  | 18.25  | 19.19  |
| 2554                                                                                    | 18.63  | 20.75  | 20.75  | 20.75  | 20.75  | 20.11  | 20.05  | 20.50  | 20.50  | 20.50  | 20.50  | 20.50  | 20.36  |
| 2555                                                                                    | 20.50  | 20.50  | 20.50  | 20.50  | 20.50  | 21.03  | 22.55  | 24.85  | 25.50  | 25.50  | 24.91  | 24.50  | 22.61  |
| 2556                                                                                    | 23.73  | 23.50  | 23.50  | 23.38  | 23.00  | 23.00  | 23.00  | 23.07  | 23.50  | 23.50  | 23.50  | 23.50  | 23.35  |
| 2557                                                                                    | 23.50  | 23.50  | 23.50  | -      | -      | -      | -      | -      | -      | -      | -      | -      | 23.50  |
| <b>4. ราคาขายส่ง เมล็ดถั่วเหลืองเกรดสกัดน้ำมัน ความชื้น 13.0% ตลาด กทม.</b>             |        |        |        |        |        |        |        |        |        |        |        |        |        |
| 2552                                                                                    | 14.50  | 15.49  | 15.66  | 16.20  | 17.35  | 17.78  | 17.90  | 17.35  | 17.02  | 16.27  | 16.09  | 16.41  | 16.50  |
| 2553                                                                                    | 16.23  | 15.79  | 15.00  | 14.85  | 14.85  | 14.85  | 14.85  | 14.98  | 15.02  | 15.26  | 15.78  | 16.25  | 15.31  |
| 2554                                                                                    | 16.25  | 16.25  | 16.25  | 16.25  | 16.25  | 16.21  | 16.10  | 16.10  | 16.10  | 16.10  | 16.10  | 16.10  | 16.17  |
| 2555                                                                                    | 16.26  | 16.35  | 16.49  | 16.85  | 16.85  | 17.05  | 17.97  | 20.08  | 20.55  | 20.55  | 20.25  | 19.65  | 18.24  |
| 2556                                                                                    | 19.65  | 19.33  | 18.96  | 19.03  | 18.65  | 18.65  | 19.20  | 20.15  | 20.48  | 19.81  | 19.65  | 19.65  | 19.43  |
| 2557                                                                                    | 19.65  | 19.65  | 19.65  | -      | -      | -      | -      | -      | -      | -      | -      | -      | 19.65  |
| <b>5. ราคาขายปลีก น้ำมันถั่วเหลืองบริสุทธิ์ ขนาดบรรจุขวด 1 ลิตร ตลาด กทม. (บาท/ขวด)</b> |        |        |        |        |        |        |        |        |        |        |        |        |        |
| 2552                                                                                    | 47.75  | 47.75  | 45.50  | 44.90  | 44.50  | 44.50  | 44.50  | 44.50  | 44.50  | 44.50  | 44.50  | 44.50  | 45.16  |
| 2553                                                                                    | 44.59  | 44.75  | 44.75  | 44.75  | 44.75  | 44.75  | 44.12  | 44.00  | 44.00  | 44.00  | 44.00  | 44.55  | 44.42  |
| 2554                                                                                    | 45.50  | 45.50  | 45.50  | 53.32  | 55.00  | 55.00  | 55.00  | 55.00  | 55.00  | 55.00  | 55.00  | 55.00  | 52.49  |
| 2555                                                                                    | 55.00  | 55.00  | 55.00  | 55.00  | 55.00  | 55.00  | 55.00  | 55.00  | 55.00  | 55.00  | 55.00  | 55.00  | 55.00  |
| 2556                                                                                    | 55.00  | 55.00  | 55.00  | 55.00  | 55.00  | 55.00  | 55.00  | 55.00  | 55.00  | 55.00  | 55.00  | 55.00  | 55.00  |
| 2557                                                                                    | 55.00  | 55.00  | 55.00  | -      | -      | -      | -      | -      | -      | -      | -      | -      | 55.00  |
| <b>6. ราคาซื้อขายล่วงหน้าเมล็ดถั่วเหลือง ตลาดชิคาโก</b>                                 |        |        |        |        |        |        |        |        |        |        |        |        |        |
| 2552                                                                                    | 12.80  | 12.09  | 11.98  | 13.32  | 14.70  | 15.26  | 13.69  | 13.97  | 11.86  | 11.91  | 12.40  | 12.63  | 13.05  |
| 2553                                                                                    | 11.91  | 11.47  | 11.40  | 11.58  | 11.35  | 11.37  | 12.02  | 12.32  | 12.03  | 12.86  | 13.80  | 14.56  | 12.22  |
| 2554                                                                                    | 15.72  | 14.30  | 15.21  | 15.16  | 15.14  | 15.34  | 15.17  | 14.96  | 14.93  | 13.86  | 13.32  | 13.15  | 14.69  |
| 2555                                                                                    | 14.00  | 14.23  | 15.30  | 16.44  | 16.36  | 16.61  | 19.38  | 19.67  | 19.15  | 17.44  | 16.44  | 16.48  | 16.79  |
| 2556                                                                                    | 15.90  | 16.08  | 15.90  | 15.13  | 16.20  | 17.37  | 17.14  | 15.80  | 16.08  | 14.82  | 15.13  | 15.87  | 15.95  |
| 2557                                                                                    | 15.75  | 16.29  | 16.98  | -      | -      | -      | -      | -      | -      | -      | -      | -      | 16.34  |
| <b>7. ราคาซื้อขายล่วงหน้าเมล็ดถั่วเหลือง ตลาดชิคาโก (เหรียญสหรัฐ/ตัน)</b>               |        |        |        |        |        |        |        |        |        |        |        |        |        |
| 2552                                                                                    | 364.70 | 341.25 | 333.64 | 374.44 | 422.14 | 445.08 | 400.40 | 408.93 | 349.16 | 354.97 | 371.03 | 378.67 | 378.70 |
| 2553                                                                                    | 358.82 | 344.63 | 348.62 | 357.31 | 349.02 | 348.54 | 370.14 | 380.17 | 388.45 | 427.15 | 460.09 | 481.40 | 384.53 |
| 2554                                                                                    | 511.65 | 512.81 | 498.70 | 501.43 | 498.73 | 500.68 | 501.79 | 498.44 | 488.20 | 447.14 | 428.76 | 420.01 | 484.03 |
| 2555                                                                                    | 441.70 | 461.16 | 496.25 | 529.56 | 521.09 | 522.30 | 609.41 | 622.88 | 615.19 | 565.66 | 532.99 | 535.36 | 537.80 |
| 2556                                                                                    | 526.00 | 536.67 | 536.04 | 517.75 | 541.92 | 560.12 | 548.31 | 498.01 | 505.03 | 472.80 | 476.63 | 488.63 | 517.33 |
| 2557                                                                                    | 476.07 | 496.76 | 521.96 | -      | -      | -      | -      | -      | -      | -      | -      | -      | 498.26 |

ที่มา : 1.สำนักงานเศรษฐกิจการเกษตรเฉลี่ยทั้งปีแบบถ่วงน้ำหนักจำนวนผลผลิต , 2-5 กรมการค้าภายใน, 6-7 Chicago Board of Trade

**ปริมาณการนำเข้าและส่งออกเมล็ดถั่วเหลือง**

หน่วย : ตัน

| มค.                 | กพ.     | มีค.    | เมย.    | พค.     | มิย.    | กค.     | สค.     | กย.     | ตค.     | พย.     | ธค.     | รวม     |           |
|---------------------|---------|---------|---------|---------|---------|---------|---------|---------|---------|---------|---------|---------|-----------|
| <b>ปริมาณนำเข้า</b> |         |         |         |         |         |         |         |         |         |         |         |         |           |
| 2552                | 4,126   | 71,679  | 79,632  | 136,475 | 158,946 | 201,633 | 151,633 | 146,172 | 167,803 | 74,903  | 105,878 | 235,670 | 1,534,551 |
| 2553                | 12,758  | 91,672  | 109,170 | 208,321 | 78,012  | 156,384 | 253,577 | 165,790 | 242,637 | 141,275 | 192,441 | 166,668 | 1,818,705 |
| 2554                | 155,753 | 166,595 | 159,527 | 143,542 | 268,381 | 193,807 | 128,806 | 179,778 | 121,053 | 153,217 | 173,032 | 150,886 | 1,994,378 |
| 2555                | 206,305 | 34,126  | 220,894 | 230,559 | 97,966  | 225,911 | 174,526 | 118,267 | 154,393 | 178,088 | 315,949 | 162,959 | 2,119,941 |
| 2556                | 107,117 | 44,655  | 21,663  | 212,474 | 152,174 | 175,330 | 183,661 | 158,525 | 120,304 | 78,920  | 177,424 | 246,430 | 1,678,678 |
| 2557                | 120,990 | 112,297 | -       | -       | -       | -       | -       | -       | -       | -       | -       | -       | 233,287   |
| <b>ปริมาณส่งออก</b> |         |         |         |         |         |         |         |         |         |         |         |         |           |
| 2552                | 69      | 164     | 7       | 115     | 128     | 91      | 137     | 51      | 13      | 185     | 221     | 117     | 1,296     |
| 2553                | 44      | 70      | 54      | 24      | 104     | 38      | 48      | 79      | 19      | 90      | 106     | 278     | 954       |
| 2554                | 52      | 249     | 272     | 151     | 421     | 587     | 295     | 187     | 135     | 18      | 142     | 121     | 2,629     |
| 2555                | 198     | 213     | 181     | 118     | 335     | 266     | 127     | 103     | 33      | 120     | 99      | 124     | 1,918     |
| 2556                | 93      | 215     | 145     | 132     | 166     | 48      | 552     | 66      | 181     | 70      | 240     | 82      | 1,989     |
| 2557                | 187     | 49      | -       | -       | -       | -       | -       | -       | -       | -       | -       | -       | 236       |

ที่มา : กรมศุลกากร : ปี 2550-54 พิกัด 12010090001 12010010000 และ 12010090009

: ปี 2555 พิกัด 12011009000 12019010001 และ 12019090090

## กากถั่วเหลือง

|                                                        | ปี 2553        | ปี 2554        | ปี 2555        | ปี 2556        | ปี 2557              |
|--------------------------------------------------------|----------------|----------------|----------------|----------------|----------------------|
| <b>1. ผลผลิตและการใช้ (ล้านตัน)</b>                    |                |                |                |                |                      |
| 1.1 ผลผลิตโลก                                          | 165.007        | 174.679        | 180.345        | 180.578        | 188.656<br>(ม.ค.57)  |
| 1.2 ผลผลิตในประเทศ <sup>แบบแข็ง</sup>                  | 1.065          | 1.234          | 1.147          | 1.010          | 1.018<br>(ประมาณการ) |
| - เมล็ดในประเทศ                                        | 0.025          | 0.015          | 0.013          | 0.010          | 0.008                |
| - เมล็ดนำเข้า                                          | 1.040          | 1.219          | 1.134          | 1.000          | 1.010                |
| 1.3 ความต้องการใช้ <sup>(ส.ผู้ผลิตอาหารสัตว์ไทย)</sup> | 3.079          | 3.428          | 3.712          | 3.973          | 3.980                |
| 1.4 นำเข้า                                             | 2.616          | 2.399          | 2.815          | 2.820          | 2.800<br>(ประมาณการ) |
| <b>2. ราคา (บาท/กก.)</b>                               | <b>ปี 2554</b> | <b>ปี 2555</b> | <b>ปี 2556</b> | <b>ปี 2557</b> |                      |
|                                                        |                |                |                | <b>ก.พ.</b>    | <b>มี.ค.</b>         |
| 2.1 ขายส่ง กทม.                                        |                |                |                |                |                      |
| - กากถั่วเหลืองในประเทศ                                |                |                |                |                |                      |
| - เมล็ดในประเทศ 44-48%                                 | 14.33          | 18.66          | 19.84          | 19.18          | 19.85                |
| - เมล็ดนำเข้า 42-45%                                   | 13.37          | 17.83          | 17.97          | 18.93          | 19.53                |
| - กากถั่วเหลืองนำเข้า                                  |                |                |                |                |                      |
| - โปรตีน 46-48%                                        | 12.81          | 17.22          | 18.35          | 19.04          | 19.50                |
| 2.2 ตลาดต่างประเทศ                                     |                |                |                |                |                      |
| - ตลาดซีกาโก (บาท/กก.)                                 | 11.49          | 14.78          | 14.74          | 16.37          | 16.48                |
| (เหรียญสหรัฐ/ตัน)                                      | 378.82         | 473.29         | 477.26         | 499.18         | 506.69               |
| - ราคานำเข้า CIF.(มูลค่า/ปริมาณ)                       | 13.95          | 15.00          | 16.84          | 19.36          | 19.47                |

## 3. สภาพปัญหา/สาเหตุ

การผลิตกากในประเทศ (จากเมล็ดในประเทศและเมล็ดนำเข้า) ไม่เพียงพอกับความต้องการใช้ผลิตได้ประมาณร้อยละ 30 ต้องนำเข้าประมาณร้อยละ 70 ของความต้องการใช้รวม

## 4. มาตรการแก้ไขปัญหา

การกำหนดนโยบายและมาตรการนำเข้ากากถั่วเหลืองเป็นอำนาจหน้าที่ของคณะกรรมการนโยบายอาหาร ซึ่งได้รับการแต่งตั้งจากคณะรัฐมนตรี โดยมี รัฐมนตรีว่าการกระทรวงพาณิชย์ เป็นประธาน รัฐมนตรีช่วยว่าการกระทรวงพาณิชย์ กระทรวงเกษตรและสหกรณ์ กระทรวงการคลัง กระทรวงอุตสาหกรรมและกระทรวงมหาดไทย เป็นกรรมการ อธิบดีกรมการค้าภายใน เป็นกรรมการและเลขานุการ (มติ ครม. 27 กันยายน 2554 แต่งตั้งคณะกรรมการนโยบายอาหาร)

## นโยบายและมาตรการนำเข้ากากถั่วเหลือง ปี 2555-57

มติคณะรัฐมนตรี (15 พ.ย.54) เห็นชอบตามมติคณะกรรมการนโยบายอาหาร (2 พ.ย.54) ให้กำหนดนโยบายและมาตรการนำเข้ากากถั่วเหลืองเช่นเดียวกับปี 2555-57 ดังนี้

| ข้อผูกพัน ปี 55-57/มติ ครม./กฎหมาย                                                                                                                                                                  | มาตรการที่กำหนด ปี 55-57                                                                                                                                                                                                                                                                                                                                                                                                                                                                                                                                                                                                                                                                                          |
|-----------------------------------------------------------------------------------------------------------------------------------------------------------------------------------------------------|-------------------------------------------------------------------------------------------------------------------------------------------------------------------------------------------------------------------------------------------------------------------------------------------------------------------------------------------------------------------------------------------------------------------------------------------------------------------------------------------------------------------------------------------------------------------------------------------------------------------------------------------------------------------------------------------------------------------|
| (1) WTO - โควตา 230,559 ตัน<br>- ภาษีในโควตา 20%<br>- ภาษีนอกโควตา 133%<br>- มติ ครม. 15 ต.ค.39 เห็นชอบ<br>นโยบายปี 2540 โดยกำหนดอัตราภาษีนำเข้า<br>กากถั่วเหลืองร้อยละ 10 ตั้งแต่ พ.ย.39 เป็นต้นไป | - กำหนดภาษีนำเข้าในโควตาร้อยละ 2<br>- กำหนดผู้มีสิทธินำเข้า 9 สมาคม ประกอบด้วย<br>สมาคมผู้ผลิตอาหารสัตว์ไทย<br>สมาคมผู้ผลิตไก่เพื่อส่งออกไทย<br>สมาคมผู้เลี้ยงไก่เนื้อเพื่อการส่งออก<br>สมาคมผู้เลี้ยงเป็ดเพื่อการค้าและการส่งออก<br>สมาคมปศุสัตว์ไทย<br>สมาคมส่งเสริมการเลี้ยงไก่แห่งประเทศไทยฯ<br>สมาคมส่งเสริมผู้ใช้วัตถุดิบอาหารสัตว์<br>สมาคมผู้เลี้ยงสุกรแห่งชาติ<br>ชุมนุมสหกรณ์ผู้เลี้ยงโคนมแห่งประเทศไทย<br>- และให้ผู้มีสิทธินำเข้าร่วมมือรับซื้อกากถั่วเหลืองที่<br>ผลิตจากเมล็ดถั่วเหลืองในประเทศของโรงงานสกัด<br>น้ำมันพืชทั้งหมดตามราคาขั้นต่ำที่กำหนดและ<br>สอดคล้องกับราคาขั้นต่ำเมล็ดถั่วเหลือง โดยมีการทำ<br>สัญญาการรับซื้อกากถั่วเหลืองกับ พณ. และ กษ.<br>- กำหนดภาษีนำเข้านอกโควตาร้อยละ 119 |
| (2) AFTA - ภาษี 0%                                                                                                                                                                                  | - ภาษี 0%                                                                                                                                                                                                                                                                                                                                                                                                                                                                                                                                                                                                                                                                                                         |
| (3) FTA ไทย – ออสเตรเลีย - ภาษี 0%<br>ไทย – นิวซีแลนด์ - ภาษี 0%<br>ไทย – ญี่ปุ่น - ภาษีในโควตา 0%                                                                                                  | } ภาษี 0%                                                                                                                                                                                                                                                                                                                                                                                                                                                                                                                                                                                                                                                                                                         |
| (4) AKFTA อาเซียน-เกาหลี<br>ปี 55 - ภาษี 4.44%<br>ปี 56 - ภาษี 3.33%<br>ปี 57 - ภาษี 2.22%                                                                                                          | ปี 55 - ภาษี 4.44%<br>ปี 56 - ภาษี 3.33%<br>ปี 57 - ภาษี 2.22%                                                                                                                                                                                                                                                                                                                                                                                                                                                                                                                                                                                                                                                    |
| (5) การนำเข้าทั่วไป - ภาษี 6%<br>ค่าธรรมเนียมพิเศษตันละ 2,519 บาท                                                                                                                                   | - ภาษี 6%<br>- ค่าธรรมเนียมพิเศษตันละ 2,519 บาท<br>ทั้งนี้ ให้นำเข้าได้ไม่จำกัดปริมาณและ<br>ช่วงเวลานำเข้าทั้ง (1)-(5)                                                                                                                                                                                                                                                                                                                                                                                                                                                                                                                                                                                            |

### 5. การดำเนินการกำกับดูแลที่ผ่านมา

กำกับดูแลการนำเข้าวัตถุดิบอาหารสัตว์และการปฏิบัติตามเงื่อนไขที่กำหนด โดย 1) ดำเนินการให้  
 มีการลงนามในสัญญาการรับซื้อกากถั่วเหลือง ระหว่างกระทรวงพาณิชย์ และกระทรวงเกษตรและสหกรณ์  
 กับกลุ่มผู้มีสิทธินำเข้ากากถั่วเหลือง 2) กำหนดแนวทางการกำกับดูแลการนำเข้ากากถั่วเหลืองและการปฏิบัติ  
 ตามเงื่อนไขที่กำหนดดังนี้ (1) ให้กลุ่มผู้นำเข้าและกลุ่มโรงงานสกัดฯ รายงานการรับซื้อและจำหน่าย  
 เป็นประจำทุกเดือน (2) กำกับดูแลตรวจสอบปริมาณการรับซื้อและจำหน่ายให้สอดคล้องกัน



## 6. สถานการณ์ ปี 2557

1) ในเดือนมีนาคม ราคาตลาด กทม.เฉลี่ยเดือน มี.ค.57 กากผลิตในประเทศและกากนำเข้าสูงขึ้น จากเดือนก่อน เนื่องจากความต้องการใช้ของโรงงานอาหารสัตว์มีมากขึ้น และราคาไน้มสูงขึ้นตาม ราคาตลาดต่างประเทศ โดยในช่วง ม.ค.-ก.พ.57 มีการนำเข้าแล้วปริมาณ 492,347 ตัน ลดลงจากช่วง เดียวกันของปีก่อนร้อยละ 5.32

ราคาตลาดชิกากโกเฉลี่ยเดือน มี.ค.57 สูงขึ้นจากตันละ 499US\$ในเดือนก่อนเป็นตันละ 507US\$ เนื่องจากภาวะการส่งออกที่ดีของสหรัฐฯ และภาวะอุปทานผลผลิตกากถั่วเหลืองของโลกตึงตัว จาก ความต้องการใช้ของโลกที่มากขึ้น

| บาท : กก.                      | มี.ค.56 | ก.พ.57 | มี.ค.57 | %Δ   |
|--------------------------------|---------|--------|---------|------|
| กากผลิตจาก เมล็ดในประเทศ       | 20.53   | 19.18  | 19.85   | 3.49 |
| กากจากเมล็ดนำเข้า              | 18.82   | 18.93  | 19.53   | 3.17 |
| กากนำเข้า โปรตีน 46-48%        | 19.34   | 19.04  | 19.50   | 2.42 |
| ตลาดชิกากโก                    | 13.91   | 16.37  | 16.48   | 0.67 |
| (เหรียญสหรัฐฯ/ตัน)             | 468.97  | 499.18 | 506.69  | 1.50 |
| ราคานำเข้า CIF (มูลค่า/ปริมาณ) | 18.23   | 19.36  | 19.47*  | 0.57 |

2) แนวโน้ม คาดว่าราคากากถั่วเหลืองในประเทศและตลาดโลกจะเคลื่อนไหวอยู่ในเกณฑ์สูง เนื่องจากสภาพอากาศในแหล่งปลูกแปรปรวน มีผลทำให้ปริมาณเมล็ดถั่วเหลืองลดลงในขณะที่ ความต้องการใช้เพื่อผลิตเป็นอาหารสัตว์มีมากขึ้น

สำนักส่งเสริมการค้าสินค้าเกษตร  
กรมการค้าภายใน  
เมษายน 2557

|                                                                                                               | มค.    | กพ.    | มีค.   | เมย.   | พค.    | มิย.   | กค.    | สค.    | กย.    | ตค.    | พย.    | ธค.    | เฉลี่ย |
|---------------------------------------------------------------------------------------------------------------|--------|--------|--------|--------|--------|--------|--------|--------|--------|--------|--------|--------|--------|
| <b>1. ราคาขายส่ง กากถั่วเหลืองผลิตในประเทศจากเมล็ดในประเทศ โปรตีน 44-48% ณ หน้าโรงงานสกัดน้ำมัน ตลาด กทม.</b> |        |        |        |        |        |        |        |        |        |        |        |        |        |
| 2552                                                                                                          | 14.39  | -      | -      | 15.97  | 17.09  | 18.00  | 17.80  | 17.18  | 17.35  | 17.35  | 17.35  | 17.35  | 16.98  |
| 2553                                                                                                          | 17.49  | 17.55  | 17.55  | 17.55  | 17.55  | 16.84  | 15.10  | 15.05  | 15.05  | 15.15  | 15.35  | 15.40  | 16.30  |
| 2554                                                                                                          | 15.40  | 15.40  | 15.40  | 15.40  | 15.40  | 14.37  | 13.43  | 13.43  | 13.43  | 13.43  | 13.43  | 13.43  | 14.33  |
| 2555                                                                                                          | 13.43  | 15.47  | 16.43  | 16.49  | 16.70  | 17.99  | 19.76  | 21.90  | 21.98  | 21.98  | 21.43  | 20.31  | 18.66  |
| 2556                                                                                                          | 20.23  | 20.23  | 20.53  | 20.61  | 20.12  | 19.93  | 19.73  | 19.33  | 19.33  | 19.33  | 19.33  | 19.33  | 19.84  |
| 2557                                                                                                          | 19.33  | 19.18  | 19.85  |        |        |        |        |        |        |        |        |        | 19.45  |
| <b>2. ราคาขายส่ง กากถั่วเหลืองผลิตในประเทศจากเมล็ดนำเข้า โปรตีน 42-45% ณ หน้าโรงงานสกัดน้ำมัน ตลาด กทม.</b>   |        |        |        |        |        |        |        |        |        |        |        |        |        |
| 2552                                                                                                          | 14.20  | 15.29  | 15.48  | 15.73  | 16.81  | 17.81  | 16.83  | 16.59  | 16.82  | 16.14  | 16.30  | 16.72  | 16.23  |
| 2553                                                                                                          | 15.90  | 15.08  | 14.69  | 14.53  | 14.27  | 13.36  | 12.93  | 13.79  | 13.82  | 14.08  | 14.43  | 13.44  | 14.19  |
| 2554                                                                                                          | 13.58  | 13.85  | 13.32  | 12.53  | 12.30  | 11.91  | 13.00  | 14.21  | 14.31  | 14.10  | 14.00  | 13.38  | 13.37  |
| 2555                                                                                                          | 13.65  | 14.73  | 15.51  | 15.90  | 15.94  | 16.07  | 18.67  | 21.50  | 21.81  | 21.09  | 20.25  | 18.82  | 17.83  |
| 2556                                                                                                          | 17.87  | 17.61  | 18.82  | 19.33  | 18.01  | 17.20  | 17.00  | 16.67  | 17.37  | 17.74  | 18.69  | 19.28  | 17.97  |
| 2557                                                                                                          | 19.40  | 18.93  | 19.53  |        |        |        |        |        |        |        |        |        | 19.29  |
| <b>3. ราคาขายส่ง กากถั่วเหลืองนำเข้าจากต่างประเทศ โปรตีน 46-48% ณ โกดังผู้นำเข้า ตลาด กทม.</b>                |        |        |        |        |        |        |        |        |        |        |        |        |        |
| 2552                                                                                                          | -      | -      | -      | -      | -      | -      | -      | 16.75  | 16.89  | 16.08  | 15.90  | 15.90  | 16.30  |
| 2553                                                                                                          | 15.90  | 15.01  | 14.63  | 14.60  | 14.60  | 13.31  | 12.52  | 13.86  | 13.51  | 13.97  | 14.32  | 13.60  | 14.15  |
| 2554                                                                                                          | 13.80  | 14.08  | 13.62  | 12.63  | 11.97  | 11.50  | 11.50  | 11.50  | 12.14  | 13.90  | 13.90  | 13.22  | 12.81  |
| 2555                                                                                                          | 12.90  | 14.15  | 14.15  | 14.15  | 14.15  | 15.28  | 17.16  | 21.30  | 21.93  | 21.32  | 20.66  | 19.45  | 17.22  |
| 2556                                                                                                          | 19.10  | 19.10  | 19.34  | 19.75  | 18.36  | 17.17  | 16.85  | 16.52  | 17.71  | 18.29  | 18.60  | 19.42  | 18.35  |
| 2557                                                                                                          | 19.53  | 19.04  | 19.50  |        |        |        |        |        |        |        |        |        | 19.36  |
| <b>4. ราคา CIF กากถั่วเหลืองนำเข้าจากต่างประเทศ</b>                                                           |        |        |        |        |        |        |        |        |        |        |        |        |        |
| 2552                                                                                                          | 11.78  | 13.84  | 15.14  | 13.82  | 14.15  | 13.67  | 14.27  | 15.55  | 15.48  | 14.91  | 15.91  | 14.27  | 14.57  |
| 2553                                                                                                          | 14.73  | 14.90  | 14.41  | 13.65  | 12.94  | 11.91  | 11.88  | 12.66  | 12.06  | 11.62  | 12.20  | 13.20  | 12.91  |
| 2554                                                                                                          | 13.31  | 13.80  | 15.06  | 14.86  | 13.83  | 14.05  | 14.33  | 13.79  | 13.59  | 14.17  | 13.82  | 13.07  | 13.95  |
| 2555                                                                                                          | 13.15  | 12.98  | 12.35  | 12.65  | 12.74  | 13.20  | 14.53  | 15.48  | 15.91  | 17.97  | 18.57  | 18.71  | 15.00  |
| 2556                                                                                                          | 18.11  | 17.99  | 18.23  | 17.20  | 15.24  | 15.40  | 15.47  | 16.55  | 17.37  | 17.91  | 17.32  | 17.71  | 17.04  |
| 2557                                                                                                          | 18.67  | 19.36  | 19.47  |        |        |        |        |        |        |        |        |        | 19.17  |
| <b>5. ราคาซื้อขายล่วงหน้ากากถั่วเหลือง ตลาดชิคาโก</b>                                                         |        |        |        |        |        |        |        |        |        |        |        |        |        |
| 2552                                                                                                          | 11.88  | 11.40  | 11.29  | 12.40  | 14.20  | 15.14  | 13.21  | 13.47  | 11.61  | 11.02  | 11.29  | 11.51  | 12.37  |
| 2553                                                                                                          | 10.83  | 10.11  | 9.54   | 9.97   | 9.95   | 10.24  | 10.87  | 10.99  | 10.34  | 10.65  | 11.28  | 11.67  | 10.54  |
| 2554                                                                                                          | 12.68  | 11.45  | 12.01  | 11.72  | 11.79  | 12.03  | 11.77  | 11.74  | 11.62  | 10.82  | 10.23  | 10.04  | 11.49  |
| 2555                                                                                                          | 11.02  | 11.25  | 12.49  | 13.67  | 14.43  | 14.75  | 17.57  | 18.49  | 17.42  | 16.00  | 15.14  | 15.10  | 14.78  |
| 2556                                                                                                          | 13.80  | 14.06  | 13.91  | 13.04  | 14.19  | 15.62  | 16.52  | 14.95  | 15.61  | 14.45  | 14.64  | 16.12  | 14.74  |
| 2557                                                                                                          | 15.66  | 16.37  | 16.48  |        |        |        |        |        |        |        |        |        | 16.17  |
| <b>6. ราคาซื้อขายล่วงหน้ากากถั่วเหลือง ตลาดชิคาโก (เหรียญสหรัฐ/ตัน)</b>                                       |        |        |        |        |        |        |        |        |        |        |        |        |        |
| 2552                                                                                                          | 338.49 | 321.87 | 314.50 | 348.52 | 407.96 | 441.71 | 386.23 | 394.44 | 341.90 | 328.45 | 337.67 | 344.84 | 358.88 |
| 2553                                                                                                          | 326.27 | 303.60 | 291.71 | 307.39 | 305.73 | 314.09 | 334.72 | 339.33 | 334.05 | 353.74 | 376.18 | 385.71 | 331.04 |
| 2554                                                                                                          | 412.60 | 410.79 | 393.92 | 387.87 | 388.25 | 392.74 | 389.28 | 391.31 | 380.20 | 349.05 | 329.09 | 320.68 | 378.82 |
| 2555                                                                                                          | 347.57 | 364.49 | 405.23 | 440.43 | 459.58 | 463.70 | 552.53 | 585.75 | 559.67 | 519.03 | 490.83 | 490.64 | 473.29 |
| 2556                                                                                                          | 456.81 | 469.15 | 468.97 | 446.36 | 474.60 | 503.56 | 528.33 | 470.98 | 490.19 | 460.82 | 461.06 | 496.25 | 477.26 |
| 2557                                                                                                          | 473.37 | 499.18 | 506.69 |        |        |        |        |        |        |        |        |        | 493.08 |

ที่มา : 1-4 กรมการค้าภายใน 5-8 Chicago Board of Trade \*ราคาซื้อ 1 เดือน ตค.-ธค.50 จากชุงเซี่ยง /ราคาซื้อ 3 เดือน 1-2มค.52 = 12.55 บาท หลังจากนั้นไม่มีสินค้า  
ราคาซื้อ 4 เดือน 2-4 ส.ค.53 = 12.25 บาท หลังจากนั้นไม่มีสินค้า

## ปริมาณการนำเข้ากากถั่วเหลือง

หน่วย : ตัน

|      | มค.     | กพ.     | มีค.    | เมย.    | พค.     | มิย.    | กค.     | สค.     | กย.     | ตค.     | พย.     | ธค.     | รวม       |
|------|---------|---------|---------|---------|---------|---------|---------|---------|---------|---------|---------|---------|-----------|
| 2552 | 56,340  | 187,615 | 84,181  | 205,265 | 154,530 | 140,552 | 298,663 | 145,131 | 275,287 | 199,954 | 200,235 | 128,879 | 2,076,634 |
| 2553 | 213,825 | 213,513 | 149,932 | 202,585 | 138,459 | 278,487 | 318,845 | 191,223 | 216,001 | 292,708 | 97,417  | 302,572 | 2,615,567 |
| 2554 | 146,684 | 252,806 | 145,642 | 178,767 | 109,997 | 225,293 | 190,362 | 158,504 | 276,311 | 282,580 | 239,963 | 191,734 | 2,398,644 |
| 2555 | 158,047 | 257,407 | 279,867 | 92,488  | 362,893 | 136,408 | 331,083 | 317,342 | 81,927  | 209,086 | 345,827 | 242,541 | 2,814,917 |
| 2556 | 408,982 | 111,011 | 103,198 | 160,108 | 422,162 | 315,033 | 181,605 | 291,258 | 304,148 | 192,361 | 94,557  | 236,010 | 2,820,433 |
| 2557 | 300,017 | 192,330 |         |         |         |         |         |         |         |         |         |         | 492,347   |

ที่มา : กรมศุลกากร

: ปี 2550-54 พิกัด 2304000000

: ปี 2555 พิกัด 2304009000

## ปลาป่น

| 1. ผลผลิตและการใช้ (ล้านตัน)              | ปี 2553 | ปี 2554 | ปี 2555 | ปี 2556              | ปี 2557              |
|-------------------------------------------|---------|---------|---------|----------------------|----------------------|
| 1.1 ผลผลิตโลก                             | 3.970   | 5.010   | 4.080   | 4.190<br>(ประมาณการ) | 4.570<br>(ประมาณการ) |
| 1.2 ผลผลิตในประเทศ                        | 0.505   | 0.503   | 0.493   | 0.500                | 0.500                |
| 1.3 ความต้องการใช้ (ผู้ผลิตอาหารสัตว์ไทย) | 0.578   | 0.638   | 0.615   | 0.646                | 0.640<br>(ประมาณการ) |
| 1.4 นำเข้า                                | 0.013   | 0.016   | 0.018   | 0.008                | 0.010<br>(ประมาณการ) |
| 1.5 ส่งออก                                | 0.111   | 0.074   | 0.063   | 0.126                | 0.140<br>(ประมาณการ) |
|                                           |         |         |         | ปี 2557              |                      |
| 2. ราคา (บาท/กก.)                         | ปี 2554 | ปี 2555 | ปี 2556 | ก.พ.                 | มี.ค.                |
| 2.1 ปลาเป็ด - ดี (สด)                     | 7.00    | 7.38    | 7.90    | 7.51                 | 7.69                 |
| - รong (ไม่สด)                            | 5.58    | 5.76    | 5.67    | 5.38                 | 5.48                 |
| 2.2 ปลาป่น กทม.                           |         |         |         |                      |                      |
| เกรดกึ่ง                                  | 31.13   | 33.63   | 34.93   | 32.64                | 33.25                |
| โปรตีน 60% ขึ้นไป กลิ่นเบอร์ 1            | 30.73   | 33.13   | 32.93   | 31.74                | 32.35                |
| โปรตีน 60% ลงมา กลิ่นเบอร์ 1              | 30.03   | 32.43   | 32.17   | 31.54                | 32.15                |
| กลิ่นเบอร์ 2                              | 29.73   | 30.64   | 26.93   | 28.94                | 29.15                |
| กลิ่นเบอร์ 3                              | 26.78   | 29.07   | 24.64   | 25.64                | 26.25                |
| 2.3 ปลาป่นต่างประเทศโปรตีน 60%            |         |         |         |                      |                      |
| - บาท/กก.                                 | 36.64   | 40.53   | 43.52   | 42.83                | 43.69                |
| - เหรียญสหรัฐ/ตัน                         | 1,296   | 1,408   | 1,553   | 1,415                | 1,455                |

## 3. สภาพปัญหา/สาเหตุ

ปลาป่นแม้จะผลิตได้เพียงพอกับความต้องการใช้ แต่ได้ปลาป่นโปรตีนสูงเพียง 25% จึงต้องมีการนำเข้าบางส่วนเพื่อใช้ในอุตสาหกรรมการเลี้ยงสัตว์ และเพาะเลี้ยงสัตว์น้ำ

แหล่งวัตถุดิบ โรงงานปลากระป๋อง 35% ปลาเป็ดเรือประมง 18% ปลาหลังเขียวและอื่น ๆ 15% โรงงานซูริมิ 20% โรงงานแปรรูปสัตว์น้ำและคร่าวเรือ 10% ประมงนอกน่านน้ำ 2%

## 4. มาตรการแก้ไขปัญหา

## 4.1 นโยบายและมาตรการนำเข้าปลาป่น ปี 2555-2557

มติคณะรัฐมนตรี (15 พย.54) เห็นชอบตามมติคณะกรรมการนโยบายอาหาร (2 พย.54) ให้กำหนดนโยบายและมาตรการนำเข้าปลาป่น กำหนดคราวละ 3 ปี (2555-2557) ดังนี้

| ข้อผูกพัน ปี 55-57/กฎหมาย     |            | มาตรการที่กำหนด ปี 55-57                                                                                                                                                                     |
|-------------------------------|------------|----------------------------------------------------------------------------------------------------------------------------------------------------------------------------------------------|
| (1) AFTA                      | ภาษี 0%    | - กำหนดอากรนำเข้าตามที่ผูกพัน ปี 55-57<br>- ปลายทางโปรตีน 60% ขึ้นไปให้นำเข้าได้<br>ไม่จำกัดปริมาณและช่วงเวลานำเข้า<br><br>- ปลายทางโปรตีนต่ำกว่า 60% เป็นสินค้าควบคุม<br>ต้องขออนุญาตนำเข้า |
| (2) FTA ไทย-นิวซีแลนด์        | ภาษี 0%    |                                                                                                                                                                                              |
| ไทย-ออสเตรเลีย                | ภาษี 0%    |                                                                                                                                                                                              |
| อาเซียน-จีน(เว้นพม่า)         | ภาษี 0%    |                                                                                                                                                                                              |
| อาเซียน-ออสเตรเลีย-นิวซีแลนด์ | ภาษี 0%    |                                                                                                                                                                                              |
| อาเซียน-เกาหลี                | ภาษี 10%   |                                                                                                                                                                                              |
| ไทย-ญี่ปุ่น                   |            |                                                                                                                                                                                              |
| ● ช่วง ม.ค.-มี.ค.55           | ภาษี 1.76% |                                                                                                                                                                                              |
| ● ช่วง เม.ย.55-ธ.ค.57         | ภาษี 0%    |                                                                                                                                                                                              |
| (3) การนำเข้าทั่วไป           |            |                                                                                                                                                                                              |
| ● โปรตีน 60% ขึ้นไป           | ภาษี 15%   |                                                                                                                                                                                              |
| ● โปรตีนต่ำกว่า 60%           | ภาษี 6%    |                                                                                                                                                                                              |

#### 4.3 มาตรการดูแลช่วยเหลือ

##### การพัฒนาอุตสาหกรรมประมงและปลาแป้น

โดยกรมการค้าต่างประเทศ : ครม.มีมติ (8 พ.ค.50) เห็นชอบการขอจัดตั้งกองทุนเพื่อการปรับตัวของภาคการผลิตและบริการที่ได้รับผลกระทบจากการเปิดเสรีทางการค้า โดยคณะกรรมการบริหารเงินช่วยเหลือเพื่อการปรับตัวของภาคการผลิตและบริการที่ได้รับผลกระทบจากการเปิดเสรีทางการค้า มีปลัดกระทรวงพาณิชย์ เป็นประธาน และกรมการค้าต่างประเทศเป็นฝ่ายเลขานุการฯ และแต่งตั้งคณะกรรมการกลั่นกรองโครงการเงินช่วยเหลือเพื่อการปรับตัวของภาคการผลิตและบริการที่ได้รับผลกระทบจากการเปิดเสรีทางการค้า

##### ผลดำเนินการ

คณะกรรมการฯ มีมติเห็นชอบโครงการจัดทำระบบประกันคุณภาพ HACCP (Hazard Analysis and Critical Point) โรงงานผลิตปลาแป้น เพื่อความปลอดภัยของอาหารสัตว์และเพิ่มขีดความสามารถแข่งขันและส่งออก ให้โรงงานฯ ได้รับ GMPs (Good Manufacturing Practices) จำนวน 50 โรง และต่อยอดโรงงานฯ เพื่อให้ได้รับการรับรองระบบคุณภาพตามมาตรฐาน HACCP จากกรมปศุสัตว์หรือหน่วยงานเอกชนแล้ว จำนวน 36 โรง

##### โครงการเพิ่มศักยภาพมาตรฐานคุณภาพการผลิตของโรงงานปลาแป้น

โดยกรมการค้าภายใน : งบประมาณปี 2556 จัดจ้าง บจ.ควอลิตี้ แชนทิสฟายด์ ซึ่งเป็นบริษัทที่ปรึกษาดำเนินการวางระบบโรงงานปลาแป้นให้ได้มาตรฐาน GMP และ HACCP ในวงเงิน 3 ล้านบาท ระยะเวลาดำเนินการ ต.ค.55-ส.ค.56 เพื่อใช้เป็นมาตรการสุขอนามัย ให้ผู้ประกอบการโรงงานปลาแป้นสามารถจัดทำระบบการจัดการความปลอดภัยของอาหาร เป็นการปกป้องโรงงานปลาแป้นในประเทศให้อยู่ได้อย่างยั่งยืนและสามารถปรับตัวในการแข่งขันในตลาดโลกได้

### ผลดำเนินการ

โรงงานผู้ผลิตปลาป่นเข้าร่วมโครงการเพิ่มศักยภาพมาตรฐานคุณภาพการผลิตของโรงงานปลาป่นเพื่อขอรับการสนับสนุนจัดทำระบบ GMP และหรือระบบ HACCP จำนวน 15 โรงงาน และโรงงานผู้ผลิตปลาป่นผ่านการตรวจประเมินระบบ ได้รับใบรับรองระบบรวม ๑๓ โรงงาน เป็นโรงงานที่ผ่านระบบ HACCP จำนวน ๓ โรง และผ่านระบบ GMP จำนวน ๑๐ โรง

#### 4.4 การกำกับดูแล

กระทรวงพาณิชย์ ได้แต่งตั้งคณะกรรมการไตรภาคีด้านการตลาดสินค้าปลาเปิดและปลาป่น (13 ธ.ค.42) เพื่อพิจารณากำหนดแนวทางในการส่งเสริมและพัฒนาด้านการตลาด รวมทั้งรักษาเสถียรภาพราคาสินค้าปลาเปิดและปลาป่นให้เป็นไปอย่างมีประสิทธิภาพ โดยมี อธิบดีกรมการค้าภายใน เป็นประธาน และมีผู้แทนจากหน่วยงานราชการและเอกชนที่เกี่ยวข้อง (กรมประมง กรมเจรจาการค้าระหว่างประเทศ กรมส่งเสริมการค้าระหว่างประเทศ กรมการค้าต่างประเทศ สมาคมการประมงแห่งประเทศไทย สมาคมผู้ผลิตปลาป่นไทย สมาคมผู้ผลิตอาหารสัตว์ไทย) ร่วมเป็นกรรมการ (จัดประชุมแก้ไขปัญหาราคาสินค้าปลาเปิดและปลาป่นล่าสุด เมื่อ 9 ก.ค.50)

#### 5. สถานการณ์ ปี 2557

1) ในเดือนมีนาคม เมื่อเทียบราคากับเดือนก่อนปลาเปิดและปลาป่นสูงขึ้นทุกเกรดคุณภาพ เนื่องจากเป็นช่วงที่กรมประมงประกาศปิดอ่าวไทยฝั่งตะวันตก (15 ก.พ.-15 พ.ค.57) และฝั่งทะเลอันดามัน (1 เม.ย.-30 มิ.ย.57) เพื่ออนุรักษ์พันธุ์สัตว์น้ำ ส่งผลให้วัตถุดิบลดน้อยลง โดยในช่วง ม.ค.-ก.พ.57 มีการนำเข้าแล้ว 707 ตัน ลดลงจากปีก่อนร้อยละ 15 และส่งออก 18,320 ตัน สูงขึ้นจากปีก่อนร้อยละ 53

ราคาสินค้าปลาเปิดเฉลี่ยเดือน มี.ค.57 สูงขึ้นจากต้นละ 1,415US\$ ในเดือนก่อนเป็นต้นละ 1,455US\$ เนื่องจากปริมาณสต็อกวัตถุดิบลดน้อยลงและใกล้จะหมดแล้ว ประกอบกับเป็นช่วงที่มีพายุเอลนีโน ในขณะที่ความต้องการยังมีอย่างสม่ำเสมอ

| บาท : กก.                            | มี.ค.56 | ก.พ.57 | มี.ค.57 | % $\Delta$ |
|--------------------------------------|---------|--------|---------|------------|
| ปลาเปิด (สด)                         | 8.04    | 7.51   | 7.69    | 2.40       |
| ปลาป่น เกรดกึ่ง                      | 35.30   | 32.64  | 33.25   | 1.87       |
| ปลาป่นโปรตีน60% $\uparrow$ เบอร์ 1   | 34.60   | 31.74  | 32.35   | 1.92       |
| ปลาป่นโปรตีน60% $\downarrow$ เบอร์ 1 | 33.90   | 31.54  | 32.15   | 1.93       |
| เบอร์ 2                              | 28.57   | 28.94  | 29.15   | 0.73       |
| เบอร์ 3                              | 25.20   | 25.64  | 26.25   | 2.38       |
| ตลาดเปรู                             | 45.44   | 42.83  | 43.69   | 2.01       |

2) แนวโน้ม คาดว่าในระยะยาวราคาทั้งตลาดในประเทศและต่างประเทศจะโน้มสูงขึ้น จากปริมาณวัตถุดิบที่น้อยลงจากสภาพอากาศที่แปรปรวน ในขณะที่ความต้องการอาหารสัตว์มีมากขึ้น

| มค.                                                                    | กพ.   | มีค.  | เมย.  | พค.   | มิย.  | กค.   | สค.   | กย.   | ตค.   | พย.   | ธค.   | เฉลี่ย |       |
|------------------------------------------------------------------------|-------|-------|-------|-------|-------|-------|-------|-------|-------|-------|-------|--------|-------|
| <b>1. ราคาปลาเบ็ด (ดี/สด)</b>                                          |       |       |       |       |       |       |       |       |       |       |       |        |       |
| 2551                                                                   | 5.41  | 5.45  | 5.78  | 5.98  | 6.00  | 6.13  | 6.59  | 7.59  | 7.99  | 7.10  | 5.83  | 5.74   | 6.30  |
| 2552                                                                   | 6.01  | 5.95  | 5.44  | 5.69  | 6.01  | 6.72  | 7.04  | 7.30  | 7.33  | 7.55  | 7.22  | 7.12   | 6.62  |
| 2553                                                                   | 7.30  | 7.70  | 7.95  | 8.17  | 7.51  | 6.59  | 7.03  | 7.40  | 7.22  | 6.68  | 5.96  | 6.14   | 7.14  |
| 2554                                                                   | 6.08  | 6.45  | 8.01  | 7.65  | 7.06  | 7.54  | 7.30  | 7.16  | 7.23  | 6.65  | 6.51  | 6.38   | 7.00  |
| 2555                                                                   | 6.40  | 6.56  | 7.05  | 7.45  | 7.23  | 7.09  | 7.20  | 8.13  | 8.25  | 7.68  | 7.78  | 7.77   | 7.38  |
| 2556                                                                   | 7.71  | 7.90  | 8.04  | 8.12  | 7.81  | 7.52  | 7.98  | 8.46  | 8.31  | 8.18  | 7.62  | 7.09   | 7.90  |
| 2557                                                                   | 7.00  | 7.51  | 7.69  |       |       |       |       |       |       |       |       |        | 7.40  |
| <b>2. ราคาปลาเบ็ด (รอง/ไม่สด)</b>                                      |       |       |       |       |       |       |       |       |       |       |       |        |       |
| 2551                                                                   | 4.39  | 4.53  | 4.91  | 5.12  | 5.18  | 5.48  | 6.12  | 6.84  | 7.09  | 6.57  | 4.97  | 4.73   | 5.49  |
| 2552                                                                   | 5.11  | 4.96  | 4.62  | 4.79  | 5.53  | 6.01  | 6.35  | 6.52  | 6.48  | 6.47  | 6.01  | 5.93   | 5.73  |
| 2553                                                                   | 6.12  | 6.36  | 6.46  | 6.79  | 6.22  | 5.32  | 5.55  | 5.77  | 5.65  | 5.19  | 4.41  | 4.44   | 5.69  |
| 2554                                                                   | 4.55  | 4.77  | 6.13  | 6.22  | 5.95  | 5.87  | 5.81  | 5.91  | 5.82  | 5.42  | 5.27  | 5.20   | 5.58  |
| 2555                                                                   | 5.19  | 5.30  | 5.71  | 5.94  | 5.58  | 5.45  | 5.61  | 6.20  | 6.24  | 5.88  | 6.00  | 5.96   | 5.76  |
| 2556                                                                   | 5.89  | 5.92  | 5.92  | 5.91  | 5.69  | 5.43  | 5.63  | 5.80  | 5.71  | 5.73  | 5.38  | 5.01   | 5.67  |
| 2557                                                                   | 4.95  | 5.38  | 5.48  |       |       |       |       |       |       |       |       |        | 5.27  |
| <b>3. ราคาขายส่ง ปลาป่นโปรตีน 60% ขึ้นไป กลิ่นเบอร์ 1 ตลาด กทม.</b>    |       |       |       |       |       |       |       |       |       |       |       |        |       |
| 2551                                                                   | 28.62 | 29.61 | 31.03 | 31.20 | 30.40 | 31.32 | 33.91 | 35.95 | 34.54 | 31.02 | 25.17 | 26.08  | 30.74 |
| 2552                                                                   | 29.69 | 26.98 | 25.80 | 29.47 | 33.66 | 34.20 | 34.86 | 36.09 | 34.65 | 33.45 | 29.94 | 31.90  | 31.72 |
| 2553                                                                   | 33.46 | 34.30 | 34.81 | 36.46 | 32.36 | 28.34 | 28.93 | 30.83 | 29.88 | 27.92 | 25.35 | 25.66  | 30.69 |
| 2554                                                                   | 25.10 | 28.89 | 37.93 | 31.69 | 32.10 | 31.42 | 32.44 | 32.65 | 31.42 | 28.97 | 28.55 | 27.60  | 30.73 |
| 2555                                                                   | 27.68 | 28.90 | 32.17 | 33.44 | 30.30 | 29.45 | 31.40 | 36.65 | 38.85 | 35.84 | 36.62 | 36.27  | 33.13 |
| 2556                                                                   | 35.78 | 34.60 | 34.60 | 34.10 | 31.68 | 29.23 | 33.55 | 35.86 | 34.30 | 34.00 | 30.46 | 26.95  | 32.93 |
| 2557                                                                   | 26.74 | 31.74 | 32.35 |       |       |       |       |       |       |       |       |        | 30.28 |
| <b>4. ราคาขายส่ง ปลาป่นโปรตีน 60% ลงมา กลิ่นเบอร์ 1 ตลาด กทม.</b>      |       |       |       |       |       |       |       |       |       |       |       |        |       |
| 2551                                                                   | 27.92 | 28.91 | 30.33 | 30.50 | 29.70 | 30.62 | 33.21 | 35.25 | 33.84 | 30.32 | 24.47 | 25.38  | 30.04 |
| 2552                                                                   | 28.99 | 26.28 | 25.10 | 28.77 | 32.96 | 33.50 | 34.16 | 35.39 | 33.95 | 32.75 | 29.24 | 31.20  | 31.02 |
| 2553                                                                   | 32.76 | 33.60 | 34.11 | 35.76 | 31.66 | 27.64 | 28.23 | 30.13 | 29.18 | 27.22 | 24.65 | 24.96  | 29.99 |
| 2554                                                                   | 24.40 | 28.19 | 37.23 | 30.99 | 31.40 | 30.72 | 31.74 | 31.95 | 30.72 | 28.27 | 27.85 | 26.90  | 30.03 |
| 2555                                                                   | 26.98 | 28.20 | 31.47 | 32.74 | 29.60 | 28.75 | 30.70 | 35.95 | 38.15 | 35.14 | 35.92 | 35.57  | 32.43 |
| 2556                                                                   | 35.08 | 33.90 | 33.90 | 33.40 | 30.98 | 28.53 | 32.85 | 35.16 | 33.60 | 33.30 | 29.31 | 26.02  | 32.17 |
| 2557                                                                   | 26.54 | 31.54 | 32.15 |       |       |       |       |       |       |       |       |        | 30.08 |
| <b>5. ราคาขายส่ง ปลาป่นโปรตีน 60% ลงมา กลิ่นเบอร์ 2 ตลาด กทม.</b>      |       |       |       |       |       |       |       |       |       |       |       |        |       |
| 2551                                                                   | 25.12 | 26.11 | 28.37 | 28.70 | 28.43 | 29.82 | 32.65 | 34.75 | 33.34 | 29.95 | 24.17 | 25.08  | 28.87 |
| 2552                                                                   | 28.69 | 25.98 | 24.80 | 28.47 | 32.66 | 33.20 | 33.86 | 35.09 | 33.65 | 32.45 | 28.94 | 30.90  | 30.72 |
| 2553                                                                   | 32.46 | 33.30 | 33.81 | 35.46 | 31.36 | 27.34 | 27.93 | 29.83 | 28.88 | 26.92 | 24.35 | 24.66  | 29.69 |
| 2554                                                                   | 24.10 | 27.89 | 36.93 | 30.69 | 31.10 | 30.42 | 31.44 | 31.65 | 30.42 | 27.97 | 27.55 | 26.60  | 29.73 |
| 2555                                                                   | 26.68 | 27.90 | 31.17 | 32.44 | 29.30 | 28.45 | 30.35 | 34.90 | 32.48 | 29.40 | 31.80 | 32.80  | 30.64 |
| 2556                                                                   | 30.60 | 28.80 | 28.57 | 27.00 | 24.93 | 22.93 | 27.64 | 29.05 | 26.53 | 28.18 | 25.31 | 23.67  | 26.93 |
| 2557                                                                   | 25.43 | 28.94 | 29.15 |       |       |       |       |       |       |       |       |        | 27.84 |
| <b>6. ราคาขายส่ง ปลาป่นโปรตีน 60% ลงมา กลิ่นเบอร์ 3 ตลาด กทม.</b>      |       |       |       |       |       |       |       |       |       |       |       |        |       |
| 2551                                                                   | 24.12 | 25.11 | 27.77 | 28.20 | 27.93 | 29.32 | 32.15 | 34.25 | 32.84 | 29.45 | 23.67 | 24.58  | 28.28 |
| 2552                                                                   | 28.19 | 25.48 | 24.30 | 27.97 | 32.16 | 32.70 | 33.36 | 34.59 | 32.85 | 31.45 | 27.94 | 29.90  | 30.07 |
| 2553                                                                   | 31.46 | 32.30 | 32.81 | 34.46 | 30.36 | 26.34 | 26.93 | 28.41 | 26.24 | 23.39 | 20.85 | 21.16  | 27.89 |
| 2554                                                                   | 20.60 | 24.86 | 34.43 | 28.10 | 27.10 | 26.42 | 27.44 | 28.80 | 27.92 | 25.47 | 25.10 | 25.10  | 26.78 |
| 2555                                                                   | 25.23 | 26.90 | 30.17 | 31.42 | 28.00 | 27.15 | 29.05 | 33.35 | 31.03 | 28.10 | 29.25 | 29.20  | 29.07 |
| 2556                                                                   | 27.00 | 25.20 | 25.20 | 24.70 | 23.63 | 21.33 | 24.58 | 27.45 | 25.68 | 24.48 | 23.59 | 22.80  | 24.64 |
| 2557                                                                   | 23.16 | 25.64 | 26.25 |       |       |       |       |       |       |       |       |        | 25.02 |
| <b>7. ราคาปลาป่นโปรตีน 60% F.O.B. ตลาดต่างประเทศ</b>                   |       |       |       |       |       |       |       |       |       |       |       |        |       |
| 2551                                                                   | 26.74 | 27.49 | 27.84 | 27.47 | 28.91 | 31.79 | 32.74 | 30.45 | 29.94 | 27.34 | 26.33 | 25.91  | 28.58 |
| 2552                                                                   | 23.76 | 29.12 | 27.34 | 30.25 | 25.04 | 28.05 | 32.76 | 34.15 | 37.05 | 39.75 | 41.89 | 42.38  | 32.63 |
| 2553                                                                   | 40.80 | 49.31 | 49.75 | 55.18 | 46.90 | 47.09 | 42.29 | 41.37 | 41.16 | 39.61 | 36.38 | 36.54  | 43.87 |
| 2554                                                                   | 42.09 | 48.79 | 42.82 | 37.41 | 35.46 | 35.73 | 34.04 | 32.50 | 31.84 | 32.90 | 34.15 | 31.99  | 36.64 |
| 2555                                                                   | 31.32 | 31.59 | 32.41 | 35.78 | 39.98 | 42.85 | 44.10 | 45.44 | 41.42 | 39.44 | 49.43 | 52.58  | 40.53 |
| 2556                                                                   | 51.54 | 45.83 | 45.44 | 45.45 | 46.79 | 47.05 | 40.31 | 41.95 | 39.30 | 38.16 | 40.45 | 39.98  | 43.52 |
| 2557                                                                   | 41.55 | 42.83 | 43.69 |       |       |       |       |       |       |       |       |        | 42.69 |
| <b>8. ราคาปลาป่นโปรตีน 65% F.O.B. ตลาดต่างประเทศ (เหรียญสหรัฐ/ตัน)</b> |       |       |       |       |       |       |       |       |       |       |       |        |       |
| 2551                                                                   | 870   | 910   | 955   | 991   | 1,020 | 1,034 | 1,055 | 1,019 | 943   | 857   | 820   | 834    | 942   |
| 2552                                                                   | 839   | 890   | 900   | 921   | 944   | 967   | 1,038 | 1,083 | 1,182 | 1,284 | 1,358 | 1,514  | 1,077 |
| 2553                                                                   | 1,599 | 1,605 | 1,649 | 1,844 | 1,774 | 1,564 | 1,411 | 1,384 | 1,440 | 1,425 | 1,313 | 1,308  | 1,526 |
| 2554                                                                   | 1,483 | 1,712 | 1,520 | 1,342 | 1,265 | 1,263 | 1,219 | 1,173 | 1,130 | 1,148 | 1,190 | 1,106  | 1,296 |
| 2555                                                                   | 1,070 | 1,109 | 1,139 | 1,249 | 1,390 | 1,460 | 1,502 | 1,560 | 1,441 | 1,385 | 1,736 | 1,851  | 1,408 |
| 2556                                                                   | 1,849 | 1,750 | 1,660 | 1,686 | 1,782 | 1,645 | 1,463 | 1,432 | 1,336 | 1,318 | 1,380 | 1,334  | 1,553 |
| 2557                                                                   | 1,361 | 1,415 | 1,455 |       |       |       |       |       |       |       |       |        | 1,410 |

ที่มา : 1,2 สมาคมผู้ผลิตปลาป่นไทย 3, 4,5,6 กรมการค้าภายใน 7,8 ช่วง ม.ค.46-48 ข้าราชการ/49 เป็นต้นไป www.hammersmithtd.blogspot.com

### ปริมาณนำเข้าและส่งออกปลาป่น

หน่วย : ตัน

| มค.                 | กพ.   | มีค.   | เมย.   | พค.    | มิย.   | กค.    | สค.    | กย.    | ตค.   | พย.   | ธค.    | รวม   |         |
|---------------------|-------|--------|--------|--------|--------|--------|--------|--------|-------|-------|--------|-------|---------|
| <b>ปริมาณนำเข้า</b> |       |        |        |        |        |        |        |        |       |       |        |       |         |
| 2552                | 1,178 | 1,383  | 972    | 1,712  | 1,354  | 1,549  | 734    | 1,770  | 1,624 | 2,056 | 1,054  | 1,370 | 16,755  |
| 2553                | 972   | 1,027  | 1,112  | 1,365  | 1,508  | 1,237  | 1,445  | 1,173  | 1,078 | 891   | 472    | 846   | 13,125  |
| 2554                | 810   | 637    | 1,109  | 1,386  | 757    | 612    | 842    | 2,529  | 1,316 | 1,618 | 2,061  | 1,847 | 15,525  |
| 2555                | 1,993 | 812    | 1,502  | 2,524  | 1,027  | 1,528  | 821    | 1,186  | 1,883 | 1,692 | 1,754  | 1,184 | 17,907  |
| 2556                | 693   | 142    | 960    | 566    | 1,170  | 270    | 401    | 949    | 245   | 1,124 | 1,222  | 260   | 8,002   |
| 2557                | 468   | 238    |        |        |        |        |        |        |       |       |        |       | 707     |
| <b>ปริมาณส่งออก</b> |       |        |        |        |        |        |        |        |       |       |        |       |         |
| 2552                | 985   | 1,291  | 1,998  | 1,753  | 2,619  | 4,629  | 1,771  | 772    | 1,200 | 2,007 | 4,479  | 3,363 | 26,866  |
| 2553                | 4,612 | 6,712  | 14,021 | 12,303 | 18,540 | 13,069 | 12,002 | 7,512  | 5,886 | 3,590 | 5,737  | 6,820 | 110,806 |
| 2554                | 7,325 | 12,700 | 15,138 | 7,022  | 8,299  | 8,819  | 3,484  | 2,154  | 2,536 | 2,969 | 1,520  | 1,592 | 73,559  |
| 2555                | 1,225 | 2,335  | 2,598  | 2,228  | 4,771  | 6,083  | 5,954  | 6,566  | 4,051 | 4,601 | 13,013 | 9,758 | 63,184  |
| 2556                | 4,477 | 7,471  | 14,349 | 15,146 | 21,255 | 13,785 | 14,709 | 11,038 | 6,008 | 5,740 | 5,988  | 6,001 | 125,967 |
| 2557                | 6,892 | 11,429 |        |        |        |        |        |        |       |       |        |       | 18,320  |

ที่มา : กรมศุลกากร

: ปี 2550-54 พิกัด 23012000001, 23012000002, 23012000003, 23012000004 และ 23012000090

: ตั้งแต่ ปี 2555 พิกัด 23012010000, 23012020000, 23012090001, 23012090090 และ 23011000000

## อัตราแลกเปลี่ยนเงินดอลลาร์สหรัฐ

ปี 2545 - 2557

บาท/US\$

| ปี      | ม.ค.  | ก.พ.  | มี.ค. | เม.ย. | พ.ค.  | มิ.ย. | ก.ค.  | ส.ค.  | ก.ย.  | ต.ค.  | พ.ย.  | ธ.ค.  | เฉลี่ย |
|---------|-------|-------|-------|-------|-------|-------|-------|-------|-------|-------|-------|-------|--------|
| ปี 2545 | 44.13 | 43.93 | 43.49 | 43.52 | 42.91 | 42.26 | 41.33 | 42.27 | 42.91 | 43.74 | 43.42 | 43.39 | 43.11  |
| ปี 2546 | 42.88 | 42.97 | 42.87 | 42.97 | 42.29 | 41.75 | 41.89 | 41.77 | 40.60 | 39.83 | 40.00 | 39.81 | 41.64  |
| ปี 2547 | 39.19 | 39.20 | 39.53 | 39.54 | 40.66 | 40.90 | 41.03 | 41.59 | 41.57 | 41.41 | 40.44 | 38.86 | 40.33  |
| ปี 2548 | 38.86 | 38.59 | 38.70 | 39.62 | 39.93 | 40.98 | 41.85 | 41.29 | 41.15 | 40.96 | 41.21 | 41.18 | 40.36  |
| ปี 2549 | 39.72 | 39.50 | 39.08 | 38.09 | 38.11 | 38.45 | 38.10 | 37.73 | 37.53 | 37.44 | 36.65 | 35.94 | 38.03  |
| ปี 2550 | 36.10 | 35.85 | 35.18 | 35.00 | 34.74 | 34.71 | 33.83 | 34.31 | 34.38 | 34.29 | 34.00 | 33.83 | 34.69  |
| ปี 2551 | 33.31 | 32.74 | 31.58 | 31.71 | 32.23 | 33.32 | 33.62 | 33.97 | 34.41 | 34.55 | 35.22 | 35.16 | 33.49  |
| ปี 2552 | 35.09 | 35.46 | 35.92 | 35.60 | 34.72 | 34.28 | 34.18 | 34.16 | 33.97 | 33.55 | 33.42 | 33.37 | 34.48  |
| ปี 2553 | 33.17 | 33.29 | 32.69 | 32.43 | 32.53 | 32.61 | 32.47 | 32.34 | 30.98 | 30.11 | 30.01 | 30.26 | 31.91  |
| ปี 2554 | 30.72 | 30.86 | 30.51 | 30.20 | 30.38 | 30.64 | 30.22 | 30.01 | 30.57 | 30.99 | 31.10 | 31.35 | 30.63  |
| ปี 2555 | 31.71 | 30.87 | 30.83 | 31.03 | 31.47 | 31.79 | 31.79 | 31.57 | 31.14 | 30.83 | 30.85 | 30.78 | 31.22  |
| ปี 2556 | 30.21 | 29.96 | 29.96 | 29.21 | 29.90 | 31.02 | 31.26 | 31.74 | 31.85 | 31.35 | 31.77 | 32.48 | 30.89  |
| ปี 2557 | 33.08 | 32.79 | 32.53 |       |       |       |       |       |       |       |       |       | 32.80  |

หมายเหตุ เป็นค่าเฉลี่ยของอัตราขายเงินดอลลาร์สหรัฐรายวัน

ที่มา : ธนาคารแห่งประเทศไทย