



เดือนพฤศจิกายน และแนวโน้มเดือนธันวาคม 2549



สำนักส่งเสริมการค้าสินค้าเกษตร

21 พฤศจิกายน 2549

## สารบัญ

	หน้า
สถานการณ์สินค้าเกษตร	
ภาพรวม	1
สถานการณ์รายกลุ่มสินค้า	3
การช่วยเหลือด้านการตลาดสินค้าเกษตรของ คชก.	8
ราคารับจำนำ	12
ข้อมูลรายสินค้า	
กลุ่มสินค้าผลิตเพื่อส่งออก	
1. ข้าว	17
2. มันสำปะหลัง	29
3. ยางพารา	33
4. ไข่เนื้อ	36
5. กุ้ง	38
กลุ่มสินค้าผลิตเพื่อบริโภคภายในประเทศ	
6. ข้าวโพดเลี้ยงสัตว์	40
7. กาแฟ	43
8. ปาล์มน้ำมัน	46
9. มะพร้าว	57
10. ชিং	63
11. ถั่วลิสง	66
12. ถั่วเขียว	69
13. กระเทียม	72
14. หอมแดง	76
15. สุกกร	79
16. ไซไก่	81
17. เกลือทะเล	83

	หน้า
กลุ่มสินค้าที่ต้องนำเข้า	
18. ถั่วเหลือง	85
19. กากถั่วเหลือง	88
20. ปลาป่น	92
อัตราแลกเปลี่ยนเงินดอลลาร์สหรัฐ	95

## สรุปสถานการณ์สินค้าเกษตรเดือนพฤศจิกายน และแนวโน้มเดือนธันวาคม 2549

### 1. ภาพรวมสถานการณ์เดือนที่ผ่านมาและปัจจุบัน

#### 1.1 การผลิต

สถานการณ์การผลิตในช่วงเดือนตุลาคม 2549 เป็นช่วงปลายฤดู*ข้าวนาปรัง* ผลผลิตออกสู่ตลาดลดน้อยลงเป็นลำดับ ขณะที่*ข้าวนาปี*ฤดูใหม่มีผลผลิตออกสู่ตลาดมากขึ้นแต่ยังมีปริมาณไม่มากนัก และมีความชื้นสูงเนื่องจากได้รับผลกระทบจากภาวะฝนตกและมีน้ำท่วมขัง *มันสำปะหลัง* เกษตรกรทยอยขุดหัวมันรุ่นใหม่ออกสู่ตลาดมากขึ้นหลังจากฝนหยุดตก แต่ยังมีปัญหาคุณภาพ *ปาล์มน้ำมัน* ผลปาล์มออกสู่ตลาดอย่างต่อเนื่อง แต่มีปริมาณน้อยลง *มะพร้าวผล* ผลผลิตเริ่มออกสู่ตลาดลดน้อยลง *ข้าวโพดเลี้ยงสัตว์ ถั่วเหลือง* ได้รับผลกระทบจากภาวะฝนตกและน้ำท่วม ทำให้ผลผลิตออกสู่ตลาดน้อย และมีความชื้น *สุกร* ปริมาณผลผลิตออกสู่ตลาดอย่างต่อเนื่องจากสภาพอากาศที่เย็นลงทำให้สุกรมีชีวิตเจริญเติบโตเร็ว *ไก่เนื้อ* ผลจากการบริหารจัดการนำลูกไก่เนื้อเข้าเลี้ยงทำให้ปริมาณผลผลิตสอดคล้องกับความต้องการบริโภค *ไข่ไก่* ผลผลิตที่ออกสู่ตลาดยังมีปริมาณมากกว่าความต้องการ *กุ้ง* ผลผลิตยังมีออกสู่ตลาดอย่างต่อเนื่อง เนื่องจากเกษตรกรเร่งจับกุ้งเพื่อหลีกเลี่ยงความเสียหายจากภาวะน้ำท่วม *ซีง* ผลผลิตที่ออกสู่ตลาดในช่วงนี้เป็นขิงกระเทียม *ส้มเขียวหวาน* เป็นช่วงสัมภาคเหนือออกสู่ตลาด ผลผลิตมีปริมาณมาก ส่วนใหญ่คุณภาพไม่ดี รสเปรี้ยว

สำหรับการผลิตสินค้าเกษตรในเดือนพฤศจิกายน 2549 *ข้าวนาปี* อยู่ในช่วงผลผลิตออกสู่ตลาดมาก (พ.ย.-ธ.ค. 49 ร้อยละ 70) *มันสำปะหลัง ข้าวโพดเลี้ยงสัตว์* ผลผลิตออกสู่ตลาดอย่างต่อเนื่อง *ปาล์มน้ำมัน* ผลผลิตเริ่มออกสู่ตลาดน้อยลง ส่งผลให้สต็อกน้ำมันปาล์มภายในประเทศลดลงตาม *ถั่วเหลือง* ผลผลิตออกสู่ตลาดไม่มากนัก ส่วนใหญ่มีความชื้นสูง และบางส่วนได้รับความเสียหายจากภาวะน้ำท่วม *กาแฟ* เกษตรกรจะเริ่มเก็บเกี่ยวผลผลิตและจะทยอยนำผลผลิตออกสู่ตลาดในช่วงปลายเดือน *สุกร* ผู้เลี้ยงเริ่มระบายผลผลิตออกสู่ตลาดมากขึ้นหลังจากรอดูสถานการณ์ด้านราคาในช่วงก่อนหน้านี้ ส่วน *ไก่เนื้อ* และ *ไข่ไก่* ผลผลิตยังทยอยออกสู่ตลาดอย่างต่อเนื่อง โดยเฉพาะไข่ไก่ ผลผลิตมีมากกว่าความต้องการ *กุ้ง* ผลผลิตออกสู่ตลาดลดลงเนื่องจากเข้าสู่ช่วงปลายฤดูการจับกุ้ง *สับปะรด* เป็นช่วงผลผลิตรุ่น 2 ออกสู่ตลาดมาก *ส้มเขียวหวาน* อยู่ในช่วงฤดูการ ผลผลิตจะออกสู่ตลาดมากในช่วงเดือน พ.ย.49-ก.พ.50

ภาวะการผลิตสินค้าเกษตรของโลก จากการคาดการณ์ของกระทรวงเกษตรของสหรัฐฯ ในเดือนพฤศจิกายน 2549 คาดว่าสินค้าเกษตรสำคัญที่มีผลผลิตเพิ่มขึ้นเมื่อเปรียบเทียบกับปีที่ผ่านมา ได้แก่ พืชน้ำมัน ผลผลิตเพิ่มขึ้นร้อยละ 1.09 (สินค้าสำคัญที่มีผลผลิตเพิ่มขึ้นได้แก่ ถั่วเหลือง เมล็ดฝ้าย เมล็ดในปาล์ม ส่วนเมล็ดเรป ถั่วลิสง ผลผลิตลดลง) น้ำมันปาล์ม ผลผลิตเพิ่มขึ้นร้อยละ 5.92 และข้าวสารเพิ่มขึ้นร้อยละ 0.26 ส่วนสินค้าเกษตรที่มีผลผลิตลดลงได้แก่ ธัญพืช ผลผลิตลดลงร้อยละ 1.10 เนื่องจากสภาวะแห้งแล้งในแหล่งเพาะปลูก และข้าวสาลี ผลผลิตลดลงร้อยละ 5.19

#### 1.2 การค้า

ภาวะการค้าในเดือนตุลาคม 2549 *ข้าวนาปรัง* ความต้องการของตลาดชะลอตัวลงเนื่องจากพ่อค้า/โรงสีรอซื้อผลผลิต*ข้าวนาปี*ฤดูใหม่ที่จะทยอยออกสู่ตลาดในช่วงปลายเดือน ส่งผลให้ราคาโดยทั่วไป

อ่อนตัวลง อย่างไรก็ตาม ภาครัฐได้เตรียมมาตรการรับจำนำรองรับในช่วงผลผลิตออกสู่ตลาดมากแล้ว **ข้าวโพดเลี้ยงสัตว์** ความต้องการของตลาดยังมีอย่างต่อเนื่อง ส่งผลให้ภาวะการซื้อขายโดยทั่วไปอยู่ในเกณฑ์ดี ราคาปรับตัวสูงขึ้นจากเดือนก่อน **มันสำปะหลัง** ลานมันเข้ามาแข่งขันรับซื้อเพิ่มขึ้น กอปรกับภาครัฐได้เตรียมมาตรการรับจำนำรองรับในช่วงผลผลิตออกมาก ทำให้ราคาปรับตัวสูงขึ้นเล็กน้อย **ปาล์มน้ำมัน** ราคาผลปาล์มอ่อนตัวลงจากเดือนก่อนตามภาวะการผลิต **ถั่วเหลือง** ราคาปรับตัวสูงขึ้นตามปริมาณผลผลิตที่ออกสู่ตลาดน้อยลง **สุกร** ภาวะการค้าชะลอตัวเนื่องจากปิดภาคเรียนและเทศกาลกินเจ ราคาปรับตัวลดลงจากเดือนก่อน **ไก่เนื้อ** ผลจากการบริหารจัดการอุปสงค์และอุปทานของไก่เนื้อ ทำให้ระดับราคาไก่มีชีวิตปรับตัวสูงขึ้น **ไข่ไก่** ราคายังเคลื่อนไหวอยู่ในระดับต่ำจากความต้องการของตลาดที่ชะลอตัวลงมาก **กุ้ง** การส่งออกค่อนข้างดี ราคาอยู่ในระดับใกล้เคียงกับเดือนก่อน **ผักสด** ราคาพืชผักส่วนใหญ่ปรับตัวสูงขึ้นจากระดับปกติเนื่องจากสถานการณ์น้ำท่วมเป็นอุปสรรคต่อการเพาะปลูก เก็บเกี่ยว และขนส่ง รวมทั้งความต้องการที่เพิ่มสูงขึ้นในช่วงเทศกาลกินเจ **ชิง** ราคาอ่อนตัวลง

ภาวะตลาดสินค้าเกษตรในช่วงต้นเดือนพฤศจิกายน 2549 **ข้าวนาปี** ราคาอ่อนตัวลงตามปริมาณผลผลิตที่ออกสู่ตลาดมากขึ้น ทั้งนี้ อคส.และ ธ.ก.ส. ได้เปิดรับจำนำแล้วตั้งแต่ 1 พ.ย.49 **ข้าวโพดเลี้ยงสัตว์** แนวโน้มราคาอาจอ่อนตัวลงในช่วงสั้นๆ ตามภาวะการผลิต แต่ยังคงเคลื่อนไหวอยู่ในเกณฑ์ดี **มันสำปะหลัง** ภาครัฐได้เตรียมมาตรการรับจำนำไว้รองรับปัญหาด้านราคาโดยมีการปรับราคาปรับจำนำให้สูงขึ้นตามระยะเวลา แนวโน้มราคาจะปรับตัวดีขึ้น **ปาล์มน้ำมัน** ราคามีแนวโน้มปรับตัวสูงขึ้น **ถั่วเหลือง** ราคายังอยู่ในเกณฑ์ปกติ **สุกร ไก่เนื้อ และไข่ไก่** ความต้องการของตลาดเพิ่มสูงขึ้นจากเดือนก่อนหลังจากโรงเรียนเปิดภาคเรียน ภาวะการจำหน่ายคล่องตัวขึ้น ราคามีแนวโน้มปรับตัวสูงขึ้น **กุ้ง** ราคาเคลื่อนไหวอ่อนตัวลงจากเดือนก่อนเล็กน้อย **สับปะรด** ความต้องการของโรงงานยังมีอย่างต่อเนื่อง ราคาอยู่ในเกณฑ์ปกติ **ส้ม** ราคามีแนวโน้มอ่อนตัวลงตามภาวะการผลิต

## 2. แนวโน้มสถานการณ์เดือนธันวาคม 2549

### 2.1 การผลิต

แนวโน้มสถานการณ์การผลิตสินค้าเกษตรสำคัญในเดือนธันวาคม 2549 **ข้าวนาปี** **มันสำปะหลัง** **กาแฟ** ผลผลิตออกสู่ตลาดมาก **ข้าวโพดเลี้ยงสัตว์** **ถั่วเหลือง** และ**ปาล์มน้ำมัน** ผลผลิตออกสู่ตลาดลดลงเนื่องจากเข้าสู่ช่วงปลายฤดู **สุกร ไก่เนื้อ และไข่ไก่** ผลผลิตออกสู่ตลาดมากเนื่องจากสภาพอากาศเอื้ออำนวยต่อการเลี้ยง ส่วน **กุ้ง** ผลผลิตออกสู่ตลาดลดลงเนื่องจากเป็นช่วงปลายฤดู **สับปะรด** และ**ส้มเขียวหวาน** ยังอยู่ในช่วงฤดูเก็บเกี่ยว ผลผลิตยังออกสู่ตลาดมาก

### 2.2 การค้า

แนวโน้มสถานการณ์การค้าสินค้าเกษตรสำคัญในเดือนธันวาคม 2549 **ข้าวนาปี** **มันสำปะหลัง** แม้ว่าจะเป็นช่วงผลผลิตออกสู่ตลาดมาก ราคามีแนวโน้มอ่อนตัวลง แต่มีมาตรการรับจำนำรองรับไว้แล้ว ประกอบกับคาดว่าแนวโน้มตลาดส่งออกจะดีขึ้น ซึ่งจะช่วยให้ราคาภายในประเทศมีเสถียรภาพ **ข้าวโพดเลี้ยงสัตว์** ความต้องการยังมีสูง ราคามีแนวโน้มปรับตัวสูงขึ้น **กาแฟ** ราคามีแนวโน้มอ่อนตัวลงแต่ยังอยู่ในเกณฑ์ดีตามราคาในตลาดโลก **ปาล์มน้ำมัน** ราคามีแนวโน้มปรับตัวสูงขึ้นตามความต้องการของโรงงานสกัดที่มีอย่างต่อเนื่อง

ขณะที่ผลผลิตออกสู่ตลาดน้อยลง *ถั่วเหลือง* ความต้องการใช้ยังมีสม่ำเสมอ แนวโน้มราคาปรับตัวสูงขึ้น *สุกร ไก่เนื้อ และไข่ไก่* แม้ว่าผลผลิตจะออกสู่ตลาดมาก แต่ความต้องการของตลาดมีแนวโน้มสูงขึ้นเนื่องจากเข้าสู่ช่วงเทศกาลสำคัญต่าง ๆ คาดว่าระดับราคาจะไม่เคลื่อนไหวมากนัก *กุ้ง* ความต้องการบริโภคจะเพิ่มสูงขึ้นในช่วงปลายปี เพื่อใช้ในเทศกาลคริสต์มาสและปีใหม่ รวมทั้งภาวะการส่งออกยังอยู่ในเกณฑ์ดี ราคามีแนวโน้มปรับตัวสูงขึ้น *สับปะรด และส้มเขียวหวาน* ราคาอ่อนตัวลงเล็กน้อยตามฤดูกาล

### 3. แนวโน้มสถานการณ์ราคากลุ่มสินค้า

#### 3.1 กลุ่มสินค้าที่ผลิตเพื่อส่งออก สถานการณ์สินค้าเกษตรที่สำคัญ ได้แก่

**ข้าว** ผลผลิตข้าวนาปี ปี 2549/50 คาดว่าจะมีปริมาณ 22.899 ล้านตัน ลดลงจากที่ได้ประมาณการไว้เดิม (23.979 ล้านตัน) และลดลงจากปีที่ผ่านมา (23.539 ล้านตัน) ร้อยละ 4.50 และ 2.79 ตามลำดับ เนื่องจากพื้นที่เพาะปลูกได้รับความเสียหายจากภาวะฝนตกหนักน้ำท่วม ขณะนี้อยู่ในช่วงผลผลิตออกสู่ตลาดมาก (พ.ย. - ธ.ค.49) คิดเป็นร้อยละ 70 ของผลผลิต หรือประมาณ 16 ล้านตัน ซึ่งจะทำให้ราคาในช่วงปลายปีอ่อนตัวลง อย่างไรก็ดี ภาครัฐก็ได้เปิดรับจำนำข้าวเปลือกแล้วตั้งแต่ 1 พ.ย.49 ในปริมาณเป้าหมาย 9 ล้านตัน โดยกำหนดราคารับจำนำลดลงจากปีก่อนตันละ 100-1,000 บาท ตามชนิดและคุณภาพข้าว ยกเว้นข้าวเปลือกเหนียวที่กำหนดราคารับจำนำเท่ากับปีก่อน ทั้งนี้ เพื่อให้กลไกการตลาดสามารถดำเนินการได้อย่างมีประสิทธิภาพโดยไม่บิดเบือนตลาด ปัจจุบันมีเกษตรกรนำผลผลิตมาจำนำตามโครงการไม่มากนัก

ภาวะการค้า ปัจจุบันภาวะการค้าค่อนข้างซบเซาเนื่องจากความต้องการของตลาดมีไม่มากนัก ประกอบกับผลผลิตข้าวนาปีฤดูใหม่ทยอยออกสู่ตลาดมากขึ้น ขณะเดียวกันโรงสีก็เร่งระบายข้าวสารฤดูก่อนออกจำหน่ายให้ทันกับราคาที่ยังอยู่ในเกณฑ์สูงเพื่อรอรับผลผลิตฤดูใหม่ ราคาข้าวเปลือกที่ซื้อขายกันในตลาดที่สำคัญ (ณ 17 พ.ย.49) มีดังนี้ ข้าวเปลือกหอมมะลิ ตันละ 8,000-8,400 บาท ลดลงจากเดือนที่ผ่านมาร้อยละ 8.96 ข้าวเปลือกเจ้านาปี ตันละ 5,900-6,300 บาท ข้าวเปลือกเหนียว ตันละ 10,800-11,000 บาท สูงขึ้นจากเดือนตุลาคม ร้อยละ 5.09 และ 6.22 ตามลำดับ สำหรับราคาข้าวสารส่วนใหญ่อ่อนตัวลงจากเดือนที่ผ่านมาเกือบทุกชนิดมีเพียงข้าวเหนียวที่ตลาดยังมีความต้องการอย่างต่อเนื่อง โดยมีราคากระสอบละ 2,180-2,200 บาท สูงขึ้นจากเดือนที่แล้วร้อยละ 6.26 ส่วนข้าวชนิดอื่นอ่อนตัวลงทุกชนิด โดยข้าวหอมมะลิ 100% ชั้น 2 กระสอบละ 1,740-1,760 บาท ข้าวขาว 100% ชั้น 2 กระสอบละ 1,045-1,050 บาท ปลายข้าวขาว กระสอบละ 735-740 บาท ข้าวเหนียว 100% กระสอบละ 1,060-1,070 บาท ลดลงจากเดือนที่ผ่านมาร้อยละ 2.99 , 2.92 , 5.21 และ 2.74 ตามลำดับ อย่างไรก็ตาม แนวโน้มราคาข้าว คาดจะมีทิศทางปรับตัวดีขึ้นเนื่องจากการชะลอการส่งออกของเวียดนามจะส่งผลดีต่อรายข้าวของไทยทั้งภายในประเทศและการส่งออก

การส่งออกข้าว ในปี 2549 กระทรวงพาณิชย์ตั้งเป้าหมายการส่งออกไว้ที่ 7.5 ล้านตัน ข้าวสาร ขณะนี้ (1 ม.ค.- 9 พ.ย.49) ส่งออกแล้ว 6,354,305 ตัน มากกว่าช่วงเดียวกันของปีก่อนที่ส่งออกได้ 6,232,759 ตัน หรือเพิ่มขึ้นร้อยละ 1.95 สำหรับปี 2550 คาดว่าจะส่งออกได้ 8.25 ล้านตันข้าวสาร สูงขึ้นจากประมาณการส่งออกปี 2549 คิดเป็นร้อยละ 10

มันสำปะหลัง คาดว่าผลผลิตปี 2549/50 มีประมาณ 25.288 ล้านตัน เพิ่มขึ้นจากปีที่ผ่านมา ร้อยละ 12 เนื่องจากเกษตรกรหันมาปลูกมันฯ ทดแทนข้าวโพดเลี้ยงสัตว์ ประกอบกับผลผลิตต่อไร่เพิ่มขึ้น เนื่องจากสภาพดินฟ้าอากาศเอื้ออำนวยและเกษตรกรมีการบำรุงรักษาที่ดี ขณะนี้อยู่ในช่วงผลผลิตออกสู่ตลาดมาก (พ.ย.49-มี.ค.50 ร้อยละ 78) อย่างไรก็ตาม เพื่อช่วยเหลือให้เกษตรกรสามารถขายผลผลิตได้ราคา คชก. ได้มีมติเมื่อวันที่ 2 พ.ย.49 กำหนดมาตรการแก้ไขปัญหาด้านการตลาดมันสำปะหลังอย่างเป็นระบบ รวม 3 มาตรการ ได้แก่ 1) มาตรการแทรกแซงตลาด โดยการรับจำนำหัวมันสำปะหลังสดช่วงออกมาก ในราคารับจำนำที่ปรับสูงขึ้นตามช่วงเวลาจาก กก.ละ 1.25 บาท ในเดือนพฤศจิกายน 2549 และปรับเพิ่มขึ้น เดือนละ 0.05 บาท เป็น กก.ละ 1.50 บาท ในเดือนเมษายน 2550 2) มาตรการเร่งระบายส่งออก ให้หน่วยงาน ที่เกี่ยวข้องเร่งระบายนการส่งออกผลิตภัณฑ์มันสำปะหลังและปรับเงื่อนไขปริมาณสารไซยาไนด์ในมาตรฐานคุณภาพ แป้งมันตามโครงการแทรกแซงเพื่อเปิดโอกาสให้มีโรงแปงเข้าร่วมโครงการได้มากขึ้น 3) มาตรการจัดระบบ พิเศษเฉพาะพื้นที่ ในเบื้องต้นให้ดำเนินโครงการนำร่องในพื้นที่แหล่งผลิตใหญ่ 5 อำเภอ (อ.นครบุรี อ.เสิงสาง จ.นครราชสีมา และ อ.โนนสุวรรณ อ.ปะคำ อ.หนองกี่ จ.บุรีรัมย์) เพื่อจัดระบบการผลิตให้สอดคล้องกับการตลาด ประกอบกับมาตรการชะลอการชำระหนี้ ธ.ก.ส. ของเกษตรกรผู้ปลูกมันฯ ที่ได้ดำเนินการไปก่อนหน้านี้ ทำให้ เกษตรกรทยอยขูดหัวมันสดออกสู่ตลาด ส่งผลให้ระดับราคาโดยรวมปรับตัวดีขึ้นจากเดือนก่อน โดย ณ 17 พ.ย.49 ราคาหัวมันสดคละที่เกษตรกรขายได้เฉลี่ยทั้งประเทศ กก.ละ 0.98 บาท สูงขึ้นจากเดือนก่อนร้อยละ 12.64 ส่วนราคาหัวมันสดเชื่อแป้ง 25% จังหวัดนครราชสีมา กก.ละ 1.11-1.21 บาท สูงขึ้นจากเดือนก่อนร้อยละ 9

- **ไถ่เนื้อ** แนวโน้มความต้องการของตลาดปรับตัวดีขึ้นหลังจากภาวะน้ำท่วมเริ่มคลี่คลาย ประกอบกับการส่งออกไถ่ปรุงสุกมีแนวโน้มดีขึ้นและเข้าสู่ช่วงเทศกาลสำคัญในช่วงปลายปี ในขณะที่สภาพ ภูมิอากาศเอื้ออำนวยต่อการเจริญเติบโตของไถ่เนื้อ ทำให้ปริมาณไถ่มีชีวิตที่จะออกสู่ตลาดมีแนวโน้มเพิ่มขึ้น คาดว่าภาวะการค้าไถ่เนื้อในช่วงต่อไปจะยังอยู่ในเกณฑ์ดี ปัจจุบัน (17 พ.ย.49) ระดับราคาไถ่มีชีวิตปรับตัว สูงขึ้น โดยราคาไถ่มีชีวิตหน้าโรงฆ่า กก.ละ 33 บาท สูงกว่าเดือนตุลาคมที่มีราคาเฉลี่ย กก. ละ 28.10 บาท

- **กุ้ง** เข้าสู่ช่วงปลายฤดูการจับกุ้ง ปริมาณผลผลิตออกสู่ตลาดลดลง ส่วนใหญ่เป็นกุ้งขาวแวนนาไม ภาวะการซื้อขายโดยทั่วไปปรับตัวดีขึ้น เนื่องจากความต้องการของโรงงานแปรรูปและผู้ส่งออกยังมีอย่างต่อเนื่อง ปัจจุบัน (17 พ.ย.49) ราคาเคลื่อนไหวไม่มากนัก โดยราคากุ้งซื้อขาย ณ ตลาดกลางสมุทรสาคร กุ้งขาวฯ (ขนาด 60 ตัว/กก.) เฉลี่ย กก.ละ 115 บาท ส่วนกุ้งกุลาดำ (ขนาด 50 ตัว/กก.) กก.ละ 140 บาท อ่อนตัวลงจากราคา เฉลี่ยเดือนก่อนร้อยละ 4.17 และ 8.50 ตามลำดับ แนวโน้มราคาจะยังเคลื่อนไหวอยู่ในเกณฑ์ดี

อย่างไรก็ตาม จากสถานการณ์ของอัตราแลกเปลี่ยนที่แข็งค่าขึ้นอย่างต่อเนื่อง จะส่งผลกระทบต่อ ความสามารถในการแข่งขันส่งออกของผู้ส่งออกไทย โดยเฉพาะสินค้าไถ่เนื้อและกุ้ง

### 3.2 กลุ่มสินค้าที่ผลิตเพื่อบริโภคภายในประเทศ สถานการณ์สินค้าเกษตรที่สำคัญ ได้แก่

- **ข้าวโพดเลี้ยงสัตว์** คาดว่าผลผลิตข้าวโพดเลี้ยงสัตว์ ฤดูการผลิตปี 2549/50 มีประมาณ 3.649 ล้านตัน น้อยกว่าปีที่ผ่านมาร้อยละ 6.09 เนื่องจากเกษตรกรบางส่วนหันไปปลูกมันสำปะหลังทดแทน ประกอบกับในช่วงเพาะปลูก/เก็บเกี่ยว มีฝนตกชุกในแหล่งผลิตอย่างต่อเนื่องและน้ำท่วมในบางพื้นที่ ทำให้ ผลผลิตบางส่วนได้รับความเสียหาย ขณะที่ความต้องการของตลาดทั้งภายในและตลาดต่างประเทศมีแนวโน้ม

เพิ่มขึ้นจากปีก่อน ปัจจุบันผลผลิตออกสู่ตลาดประมาณร้อยละ 60 ของผลผลิตรวม และเกษตรกรยังคงเก็บเกี่ยวผลผลิตออกสู่ตลาดอย่างต่อเนื่อง อย่างไรก็ตาม ภาครัฐได้ดำเนินมาตรการเชื่อมโยงตลาด จัดระบบการค้าในประเทศ และผลักดันให้มีการซื้อขายล่วงหน้า รวมทั้งเตรียมนำเสนอคณะรัฐมนตรีพิจารณาให้ความเห็นชอบการบริหารการนำเข้าข้าวโพดเลี้ยงสัตว์ ปี 2550 ให้มีปริมาณนำเข้าเพียงพอต่อความต้องการใช้ในราคาที่ไม่ต่ำกว่าราคาภายในประเทศเพื่อให้เกิดความเป็นธรรมแก่ผู้เกี่ยวข้องทั้งระบบ เช่นเดียวกับปี 2549 ส่งผลให้ระดับราคาซื้อขายโดยทั่วไปยังอยู่ในเกณฑ์สูงกว่าปีที่ผ่านมา โดย ณ 17 พ.ย.49 ราคาที่เกษตรกรขายได้จังหวัดนครราชสีมา กก.ละ 6.00-6.05 บาท และจังหวัดเพชรบูรณ์ กก.ละ 5.67-5.75 บาท เพิ่มขึ้นจากเดือนตุลาคมเฉลี่ยร้อยละ 5.15 และ 0.71 ตามลำดับ ส่วนราคาที่โรงงานอาหารสัตว์รับซื้อ กก.ละ 6.33-6.42 บาท เพิ่มขึ้นจากเดือนก่อนร้อยละ 0.55 แนวโน้มภาวะการค้าข้าวโพดเลี้ยงสัตว์ในปีนี้อ่อนข้างแจ่มใส ราคามีแนวโน้มจะอยู่ในเกณฑ์ดีตลอดฤดูกาล

- กาแฟ กระทรวงเกษตรและสหกรณ์คาดการณ์ผลผลิต ปี 2549/50 ว่าจะมีผลผลิตประมาณ 61,973 ตัน เพิ่มขึ้นจากปีก่อน 15,100 ตัน หรือคิดเป็นร้อยละ 32.21 ส่วนปริมาณความต้องการใช้ของโรงงานผู้ผลิตกาแฟสำเร็จรูปและคั่วบดคาดว่าจะมีประมาณ 48,000 ตัน เพิ่มขึ้นจากปีที่ผ่านมาเล็กน้อย โดยผลผลิตจะออกสู่ตลาดมากตั้งแต่ช่วงปลายเดือนธันวาคม 2549 เป็นต้นไป ขณะที่ผลผลิตกาแฟของโลก กระทรวงเกษตรสหรัฐฯ คาดว่าจะมีประมาณ 7.42 ล้านตัน (เพิ่มขึ้นร้อยละ 9.27) ใกล้เคียงกับความต้องการใช้ที่คาดว่าจะมีประมาณ 7.50 ล้านตัน (เพิ่มขึ้นร้อยละ 6.83) แนวโน้มราคาเมล็ดกาแฟของไทยเคลื่อนไหวอยู่เกณฑ์สูงตามราคาในตลาดโลก อย่างไรก็ตาม ผู้เกี่ยวข้องได้เสนอขอให้เตรียมมาตรการไว้รองรับปัญหาด้านราคาหากเกิดความผันผวนของราคาในตลาดโลกโดยเฉพาะช่วงที่ผลผลิตประเทศเวียดนามออกสู่ตลาดมาก (พ.ย.49-ม.ค.50) ซึ่งอาจส่งผลกระทบต่อราคาเกษตรกรขายได้ในประเทศอ่อนตัวลง

- ปาล์มน้ำมัน ผลปาล์มออกสู่ตลาดลดน้อยลงเนื่องจากเข้าสู่ช่วงเวลาที่ต้นปาล์มให้ผลผลิตน้อย อีกทั้งมีการระบายน้ำมันปาล์มดิบไปตลาดต่างประเทศมากขึ้น ประกอบกับราคาน้ำมันปาล์มดิบตลาดมาเลเซียปรับตัวสูงขึ้น ส่งผลให้ราคาผลปาล์มภายในประเทศเคลื่อนไหวปรับตัวดีขึ้น โดย ณ 17 พ.ย.49 ราคาผลปาล์มที่เกษตรกรขายได้ (น้ำมัน 17%) กก.ละ 2.80-3.00 บาท สูงขึ้นจากเดือนตุลาคมเฉลี่ย กก.ละ 0.34 บาท หรือเพิ่มขึ้นร้อยละ 13.28 อย่างไรก็ตาม ผลจากการบริหารจัดการระบบการค้าปาล์มน้ำมัน-น้ำมันปาล์มอย่างเป็นระบบต่อเนื่องมาตั้งแต่ปี 2546 ตลอดจนการบริหารจัดการด้านอื่นเพิ่มเติมให้สอดคล้องกับสถานการณ์ ได้แก่ เพิ่มมาตรการกำหนดให้การนำเข้าผ่านประเทศเพื่อส่งออกต้องขออนุญาตนำเข้า ขอความร่วมมือโรงงานสกัดและโรงกลั่นน้ำมันปาล์มเพิ่มราคารับซื้อผลปาล์มและน้ำมันปาล์มดิบ รวมทั้งขอความร่วมมือห้างสรรพสินค้าทุกแห่งให้จำหน่ายน้ำมันพืชปาล์มในราคาที่ไม่ต่ำกว่าต้นทุนซื้อจากโรงงาน นอกจากนี้ คณะรัฐมนตรีได้มีมติเมื่อวันที่ 12 กันยายน 2549 มอบหมายกระทรวงเกษตรและสหกรณ์ กระทรวงพาณิชย์ กระทรวงพลังงาน และกระทรวงอุตสาหกรรมร่วมกันพิจารณาจัดตั้งองค์กรเพื่อกำกับดูแลอุตสาหกรรมปาล์มน้ำมันทั้งระบบ เพื่อสร้างเสถียรภาพราคาผลปาล์มและน้ำมันปาล์มในระยะยาว ส่งผลให้ระดับราคาผลปาล์มเคลื่อนไหวอยู่ในเกณฑ์ดีมาโดยตลอด



- **ไข่ไก่** ภาวะการค้ำกระเตื้องขึ้นหลังจากการเปิดภาคเรียนเนื่องจากโรงเรียนและสถานศึกษาต่าง ๆ เป็นตลาดรองรับสำคัญ อีกทั้งผ่านพ้นช่วงเทศกาลกินเจและช่วงถือศีลอดของชาวมุสลิม กอปรกับสถานการณ์น้ำท่วมคลี่คลายลง นอกจากนี้ ผลจากมาตรการแก้ไขปัญหาราคาไข่ไก่ตกต่ำจากปริมาณผลผลิตมากกว่าความต้องการบริโภคในช่วงที่ผ่านมา โดยการตรึงราคาไข่ไก่คละหน้าฟาร์มไว้ที่ฟองละ 1.60 บาท (ต้นทุนการผลิต ณ ปัจจุบัน อยู่ที่ฟองละ 1.90-2.00 บาท) เพื่อรักษาระดับราคาไข่ไก่ไม่ให้ตกต่ำเกินไป ทำให้ราคาไข่ไก่ปรับตัวสูงขึ้น โดยราคาขายส่งไข่ไก่ เบอร์ 3 ที่เกษตรกรขายได้ ณ 17 พ.ย.49 ฟองละ 2.10-2.15 บาท สูงขึ้นจากเดือนตุลาคมที่มีราคาเฉลี่ยฟองละ 1.73 บาท คิดเป็นร้อยละ 22.83 คาดว่าราคาไข่ไก่จะเคลื่อนไหวสูงขึ้นเนื่องจากใกล้เทศกาลปีใหม่และเทศกาลต่างๆ ที่คาดว่าความต้องการไข่ไก่จะมีเพิ่มขึ้น

- **สุกรมีชีวิต** ภาวะการค้ำและราคาปรับตัวดีขึ้นหลังผ่านพ้นเทศกาลกินเจและโรงเรียนเปิดภาคเรียน อีกทั้งสถานการณ์น้ำท่วมบางพื้นที่คลี่คลายลง ความต้องการของตลาดกลับเข้าสู่ภาวะปกติ ราคาปรับตัวสูงขึ้นอย่างต่อเนื่อง โดย ณ 17 พ.ย.49 ราคาจำหน่ายสุกรมีชีวิตโดยทั่วไปมีราคา กก.ละ 43-44 บาท สูงขึ้นจากเดือนตุลาคม 2549 ที่มีราคาเฉลี่ย กก.ละ 42.21 บาท อย่างไรก็ตาม สภาพอากาศที่เอื้ออำนวยต่อการเจริญเติบโตจะทำให้ปริมาณสุกรมีชีวิตที่โตได้ขนาดจำหน่ายมีออกสู่ตลาดเพิ่มขึ้น ขณะที่ผู้เลี้ยงบางรายเริ่มระบายสุกรมีชีวิตออกสู่ตลาดมากขึ้นหลังจากรอดูสถานการณ์ด้านราคาในช่วงก่อนหน้านี้ แต่ผลจากความต้องการของตลาดที่คาดว่าจะเพิ่มมากขึ้นในช่วงเทศกาลปลายปี ส่งผลให้ราคามีแนวโน้มเคลื่อนไหวไม่มากนัก

- **พืชผักและผลไม้ พืชผัก (ผักคะน้า ผักบุ้งจีน ผักกวางตุ้ง)** ราคาอ่อนตัวลงเนื่องจากเข้าสู่ช่วงฤดูกาลผลผลิตออกสู่ตลาดมาก และจากสภาพอากาศที่เอื้อต่อการเจริญเติบโต ส่งผลให้ปริมาณผักสดจากแหล่งผลิตทั่วไปเข้าสู่ตลาดมากขึ้น ซึ่ง ผลผลิตปีนี้เพิ่มขึ้นจากปีก่อนเป็นผลจากในช่วง 2 ปีที่ผ่านมา ราคาอยู่ในเกณฑ์ดี ทำให้มีการขยายพื้นที่เพาะปลูกเพิ่มขึ้น อย่างไรก็ตาม ภาครัฐได้ช่วยแก้ไขปัญหาดังกล่าวโดยการเพิ่มช่องทางการจำหน่ายให้กับเกษตรกรโดยการประสานเชื่อมโยงตลาดกับผู้ประกอบการรับซื้อผลผลิตจากเกษตรกรโดยตรง ในช่วงชิงอ่อนและชิงกระเทยออกสู่ตลาด ซึ่งช่วยแก้ไขปัญหาด้านราคาได้ระดับหนึ่ง **สับปะรด** ผลผลิตรุ่น 2 ออกสู่ตลาดมากขึ้นแต่ยังมีปริมาณน้อยกว่าความต้องการของโรงงาน ส่งผลให้ราคาเกษตรกรขายได้หน้าโรงงาน ณ ปัจจุบัน (17 พ.ย.49) ปรับตัวสูงขึ้นเป็น กก.ละ 3.20 บาท สูงขึ้นจากเดือนก่อนร้อยละ 2.89 แนวโน้มราคาจะอ่อนตัวลงแต่ยังอยู่ในเกณฑ์ปกติ **ส้มเขียวหวาน** เป็นช่วงฤดูกาลผลิตสัมภาคเหนือ ผลผลิตออกสู่ตลาดมาก ราคาเคลื่อนไหวอ่อนตัวลง

### 3.3 กลุ่มสินค้าที่ต้องนำเข้า สถานการณ์สินค้าเกษตรที่สำคัญ ได้แก่

- **ถั่วเหลือง** ถั่วฝอออกสู่ตลาดปริมาณไม่มากนักเป็นผลสืบเนื่องจากแหล่งผลิตสำคัญในภาคเหนือตอนล่างประสบความเสียหายจากภาวะน้ำท่วม ผลผลิตส่วนใหญ่คุณภาพไม่ดี มีความชื้นสูงเนื่องจากเก็บเกี่ยวในช่วงฝนตกชุก ปัจจุบัน(17 พ.ย.49) ราคาเมล็ดถั่วเหลืองเกรดคละที่เกษตรกรขายได้เฉลี่ยทั่วประเทศ กก.ละ 10.69 บาท อ่อนตัวลงจากราคาเฉลี่ยเดือนตุลาคมที่มีราคา กก.ละ 10.95 บาท หรือลดลงร้อยละ 2.37 แนวโน้มราคาถั่วเหลืองจะยังอยู่ในเกณฑ์ดีเนื่องจากเกษตรกรมีหลักประกันด้านการตลาดตามมติคณะรัฐมนตรีวันที่ 12 กันยายน 2549 เรื่อง การเปิดตลาดเมล็ดถั่วเหลืองปี 2550 ซึ่งอนุมัติให้นำเข้าเมล็ดถั่วเหลืองในโควตาภาษีได้ไม่จำกัดปริมาณและช่วงเวลานำเข้า อัตราภาษีในโควตาร้อยละ 0 อัตราภาษีนอกโควตาร้อยละ 80

และกำหนดให้ผู้มีสิทธินำเข้าในโควตาต้องรับซื้อเมล็ดถั่วเหลืองที่ผลิตในประเทศจากเกษตรกรทั้งหมด ในราคารับซื้อ ณ ไร่นา กก.ละ 10.50-13.00 บาท และราคารับซื้อ ณ โรงงานแปรรูป กทม. กก.ละ 11.50-14.00 บาท ตามชนิดและคุณภาพ

- **กากถั่วเหลือง** ความต้องการใช้ยังมีสม่ำเสมอสอดคล้องกับปริมาณผลผลิตที่ออกสู่ตลาด ส่งผลให้ราคาขายส่งกากถั่วเหลืองที่ผลิตในประเทศ (เมล็ดนำเข้า) ปัจจุบัน (17 พ.ย.49) ปรับตัวสูงขึ้น จากราคาเฉลี่ยเดือนตุลาคมที่ กก.ละ 10.03 บาท เป็น กก.ละ 10.20-10.30 บาท หรือเพิ่มขึ้นร้อยละ 2.19

- **ปลาป่น** ความต้องการใช้ชะลอตัวเนื่องจากผู้ประกอบการเลี้ยงกุ้งชะลอการเลี้ยง สืบเนื่องจากสถานการณ์น้ำท่วมในช่วงที่ผ่านมา อีกทั้งอุตสาหกรรมการผลิตอาหารปลาซึ่งใช้ปลาป่นเป็นส่วนผสม ยังมีสินค้าอยู่ในสต็อกเป็นจำนวนมาก ปัจจุบัน (17 พ.ย.49) ราคาปลาป่นโปรตีน 60% ลดลงเหลือ กก.ละ 19.10 บาท ลดลงจากเดือนตุลาคม ร้อยละ 12.67

**4. มาตรการแก้ไขปัญหา/การช่วยเหลือผ่านกองทุนรวมเพื่อช่วยเหลือเกษตรกร**

**การให้ความช่วยเหลือด้านการตลาดสินค้าเกษตร (ด้านการตลาด)**

ในปีงบประมาณ 2549 ได้อนุมัติให้ดำเนินการช่วยเหลือสินค้าเกษตรแล้ว ได้แก่ ข้าว กาแฟ มันสำปะหลัง ลำไย สับปะรด และไข่ไก่ รวมวงเงิน 7,307.356 ล้านบาท สำหรับในปีงบประมาณ 2550 ได้อนุมัติให้ดำเนินการช่วยเหลือสินค้าเกษตรแล้ว ได้แก่ ข้าว และมันสำปะหลัง รวมวงเงิน 4,428.710 ล้านบาท

สำนักส่งเสริมการค้าสินค้าเกษตร  
พฤศจิกายน 2549  
F: สถานการณ์สินค้าเกษตร-พ.ย. 49 D: AO 1

วงเงินช่วยเหลือด้านการตลาดสินค้าเกษตร

AO8 : วงเงินคชก.50

หน่วย : ล้านบาท

สินค้า	ปี 2544	ปี 2545	ปี 2546	ปี 2547	ปี 2548	ปี 2549	ปี 2550
1 ข้าว	4,118.883	3,870.326	2,608.692	5,883.549	2,753.289	5,160.876	2,652.600
2 ข้าวโพดเลี้ยงสัตว์	269.000	209.323	225.413	959.845	617.000		
3 มันสำปะหลัง	2,753.086	965.485	116.107	1,612.056	3,833.670	1,200.000	1,776.110
4 ปาล์มน้ำมัน	250.000						
5 มะพร้าว	145.000						
6 กาแฟ	801.783	18.548	21.308	83.500	177.192	116.775	
7 หอมแดง							
8 กระเทียม	200.875				796.000		
9 หอมหัวใหญ่				243.000			
10 ลูกเดือย							
11 ไข่ไก่	60.000					70.000	
12 ไข่เนื้อ							
13 สุกกร							
14 ปลาโอ							
15 ปลาเบ็ด							
16 กุ้งกุลาดำ				415.126	300.000		
17 กุ้งขาว, กุ้งก้ามกราม					10.000		
18 เกล็ดทะเล							
19 ปอ							
20 ผลไม้			672.500				
21 สับปะรด	50.000					20.000	
22 ทูเรียน	200.000	550.000					
23 ลิ้นจี่		200.000		110.000			
24 ลำไย		1,256.847	611.330	485.056	266.168	739.705	
25 เงาะ	20.500	250.000			32.000		
26 มังคุด		100.000					
27 เงาะ มังคุด ทูเรียน	40.000			320.000			
28 ลองกอง					366.700		
29 มะละกอ							
30 มะนาว							
31 พริกแห้ง							
32 อ้อยและน้ำตาลทราย							
33 น้ำมันดิบ	488.000						
34 อื่น ๆ	100.000	300.000	5.000				
35 เครื่องอบฯ							
36 เตอบลำไย		80.000					
37 มาตรฐานลำไย		5.500					
38 พัฒนาคุณภาพมันฯ	540.99						
รวมทั้งสิ้น	10,038.117	7,806.029	4,260.350	10,112.132	9,152.019	7,307.356	4,428.710

\* หมายเหตุ : การแทรกแซงลองกองและลำไยปี 2545 ซึ่งรวมกับการแก้ไขปัญหาราคาผลไม้ปี 2545

สำนักส่งเสริมการค้าสินค้าเกษตร  
พฤศจิกายน 2549

ราคาเฉลี่ยสินค้าเกษตรสำคัญที่เกษตรกรขายได้ ปี 2544 - 2549

R: ราคาเฉลี่ยจัดกลุ่ม 49 D: AO 9

	สินค้า	ราคาเฉลี่ย																
		ปี 2544			ปี 2545			ปี 2546			ปี 2547			ปี 2548			ปี 2549	
		เฉลี่ย	สูงสุด	ต่ำสุด	เฉลี่ย	สูงสุด	ต่ำสุด	เฉลี่ย	สูงสุด	ต่ำสุด	เฉลี่ย	สูงสุด	ต่ำสุด	เฉลี่ย	สูงสุด	ต่ำสุด	ต.ค.	(17 พ.ย. 49)
1	กลุ่มสินค้าผลิตเพื่อการส่งออก																	
	ข้าวเปลือกนาปรัง (บาท/ตัน)	4,260	4,380	4,050	4,602	4,793	4,439	4,635	4,795	4,513	5,408	5,913	4,795	6,653	6,863	6,355	5,803	-
			ก.ค.	เม.ย.		มิ.ย.	ม.ค.		ก.ค.	เม.ย.		ต.ค.	ก.พ.		ต.ค.	มี.ค.		
	ข้าวเปลือกนาปี (บาท/ตัน)	4,385	4,421	4,339	4,646	4,728	4,514	4,593	4,700	4,434	5,568	6,068	4,704	6,516	6,800	6,190	-	5,900-6,300
		ธ.ค.	มี.ค.		ต.ค.	ม.ค.		มี.ค.	พ.ย.		ธ.ค.	ม.ค.		พ.ย.	ม.ค.			
	ข้าวเปลือกหอมมะลิ (บาท/ตัน)	5,628	6,583	4,822	6,116	6,874	5,216	8,095	9,315	6,425	8,423	9,567	7,178	7,858	8,014	7,683	8,980	8,000-8,400
			ม.ค.	ธ.ค.		ก.ย.	ม.ค.		ก.ย.	ม.ค.		เม.ย.	ต.ค.		ก.ย.	พ.ย.		
	ข้าวเปลือกเหนียว (บาท/ตัน)	5,573	6,018	4,739	5,612	6,293	5,063	6,239	7,125	5,397	6,425	6,742	5,940	6,228	6,500	5,700	10,262	10,800-11,000
			ก.ค.	พ.ย.		ก.ย.	ม.ค.		ก.ย.	ม.ค.		พ.ค.	ต.ค.		ส.ค.	พ.ย.		
2 <sup>1/</sup>	หัวมันสำปะหลัง สดคละ (บาท/กก.)	0.87	1.06	0.66	1.03	1.16	0.91	0.87	0.94	0.77	0.96	1.26	0.74	1.35	1.48	1.21	0.87	0.98
			ก.ค.	ก.พ.		เม.ย.	ต.ค.		ก.พ.	ต.ค.		ธ.ค.	มี.ค.		มี.ค.	ต.ค.		
3	ยางพารา แผ่นดิบชั้น 3 (บาท/กก.)	20.94	24.34	15.93	27.10	32.35	20.15	37.63	43.45	32.43	44.53	49.72	39.94	52.16	61.93	39.14	57.12	50.62
			มิ.ย.	ธ.ค.		ก.ย.	ม.ค.		ต.ค.	ม.ค.		มิ.ย.	ธ.ค.		ต.ค.	ม.ค.		
4	ไก่เนื้อ หน้าโรงฆ่า (บาท/กก.)	30.31	34.50	23.34	25.21	31.27	21.38	26.75	35.00	19.60	24.54	30.11	14.08	32.30	38.60	29.63	28.10	33.00
			ก.ค.	มี.ค.		ม.ค.	ก.ย.		ก.ค.	มี.ค.		เม.ย.	ก.พ.		ต.ค.	ม.ค.		
5	กุ้งกุลาดำ ขนาด 50 ตัว/กก. (บาท/กก.)	255	303	203	244	275	220	215	239	154	185	263	155	181	250	134	153	140
			ม.ค.	ต.ค.		ก.พ.	ก.ค.		เม.ย.	ต.ค.		ก.พ.	ธ.ค.		เม.ย.	ก.ค.		
6	สับปะรด โรงงานรับซื้อ (บาท/กก.)	2.53	3.50	1.55	4.42	4.96	3.73	4.42	4.75	3.13	4.55	5.25	3.95	3.85	4.51	2.88	3.11	3.20
			ก.ย.	มี.ค.		ต.ค.	ม.ค.		มิ.ย.	พ.ย.		ก.ค.	พ.ย.		ก.ย.	ธ.ค.		

	สินค้า	ราคาเฉลี่ย																
		ปี 2544			ปี 2545			ปี 2546			ปี 2547			ปี 2548			ปี 2549	
		เฉลี่ย	สูงสุด	ต่ำสุด	เฉลี่ย	สูงสุด	ต่ำสุด	เฉลี่ย	สูงสุด	ต่ำสุด	เฉลี่ย	สูงสุด	ต่ำสุด	เฉลี่ย	สูงสุด	ต่ำสุด	ต.ค.	(17 พ.ย. 49)
	กลุ่มสินค้าผลิตเพื่อบริโภคภายในประเทศ																	
7 <sup>2/</sup>	ข้าวโพดเลี้ยงสัตว์ (ความชื้นไม่เกิน 14.5%) (บาท/กก.)	3.93	4.03	3.83	4.17	4.36	3.89	4.48	4.72	4.20	5.00	6.63	4.03	4.88	5.05	4.73	5.39	5.34
			มี.ย.	มี.ค.		พ.ค.	ม.ค.		ก.ค.-ส.ค.	ม.ค.		มี.ย.	ก.พ.		ก.ค.	พ.ย.		
8	กาแฟ (บาท/กก.)	29.17	31.46	18.50	23.50	25.76	21.00	31.04	35.00	24.35	26.07	29.44	22.62	28.46	33.16	26.81	-	-
			เม.ย.	พ.ย.		ม.ค.	พ.ย.		ธ.ค.	มี.ค.		ม.ค.	มี.ค.		ธ.ค.	ม.ค.		
9	ปาล์มทะลาย คุณภาพเปอร์เซ็นต์น้ำมัน 17% (บาท/กก.)	1.43	2.09	1.00	2.70	4.71	2.06	2.76	4.03	1.96	3.38	3.99	2.84	2.98	3.58	2.25	2.56	2.80-3.00
			ธ.ค.	มี.ค.		ธ.ค.	พ.ค.		ม.ค.	เม.ย.		ส.ค.	มี.ย.		ก.ค.	ก.พ.		
10	มะพร้าว ผลใหญ่แห้งทั้งเปลือก (บาท/ผล)	2.52	3.91	1.97	3.31	4.52	2.21	3.41	3.87	2.67	4.42	5.84	3.30	4.45	6.15	3.83	4.76	6.00
			พ.ย.	ก.พ.		เม.ย.	ก.ย.		พ.ย.	ก.ค.		ก.พ.	ส.ค.		ธ.ค.	ก.ย.		
11 <sup>3/</sup>	หอมหัวใหญ่ เบอร์ 1 (บาท/กก.)	5.84	18.40	5.62	5.67	14.50	5.52	15.74	24.30	10.50	6.51	13.27	2.50	5.36	8.00	3.50	-	-
			ธ.ค.	มี.ค.		ธ.ค.	ม.ค.		ม.ค.	มี.ค.		ม.ค.	มี.ค.		ม.ค.	ก.พ.		
12	หอมแดง แห้งใหญ่คละ (บาท/กก.)	15.24	33.35	10.83	17.44	40.84	11.67	16.35	23.44	12.85	9.32	12.70	6.85	15.09	31.56	7.10	27.55	28.28
			ธ.ค.	ม.ค.		พ.ย.	มี.ค.		ม.ค.	ม.ค.		มี.ย.	มี.ค.		พ.ย.	ก.พ.		
13	กระเทียม แห้งใหญ่คละ (บาท/กก.)	20.33	31.08	15.15	22.42	36.43	19.16	27.62	34.64	22.74	19.65	23.77	16.23	23.21	32.94	20.00	44.90	58.83
			ธ.ค.	พ.ค.		พ.ย.	มี.ค.		ม.ค.	เม.ย.		ก.พ.	มี.ค.		พ.ย.	ม.ค.		
14	สุกร ขายส่ง ตลาดกทม. (บาท/กก.)	37.12	42.50	30.55	37.41	40.69	32.03	32.82	38.93	24.60	44.95	55.22	37.33	49.31	52.79	43.90	42.21	43.00-44.00
			มี.ย.	ม.ค.		ส.ค.	ธ.ค.		มี.ย.	มี.ค.		เม.ย.	ม.ค.		เม.ย.	ต.ค.		
15	ไข่ไก่สด คละ (บาท/ฟอง)	1.50	1.74	1.01	1.41	1.58	1.17	1.42	1.63	1.02	2.01	2.45	1.40	2.18	2.54	1.63	1.60	2.00
			ก.ย.	ม.ค.		พ.ค.	ธ.ค.		ก.ย.	ม.ค.		ก.ค.	ก.พ.		ก.ค.	ธ.ค.		
16	เกลือทะเล (บาท/ตัน)	1,728	1,917	1,316	1,298	1,557	1,147	972	1,079	778	1,027	1,153	914	713	773	695	767	761.11
			ก.ย.	ม.ค.		ม.ค.	พ.ค.		ม.ค.	พ.ค.		ก.พ.	เม.ย.		ก.พ.	พ.ย.-ธ.ค.		

	สินค้า	ราคาเฉลี่ย																
		ปี 2544			ปี 2545			ปี 2546			ปี 2547			ปี 2547			ปี 2549	
		เฉลี่ย	สูงสุด	ต่ำสุด	เฉลี่ย	สูงสุด	ต่ำสุด	เฉลี่ย	สูงสุด	ต่ำสุด	เฉลี่ย	สูงสุด	ต่ำสุด	เฉลี่ย	สูงสุด	ต่ำสุด	ต.ค.	(17 พ.ย. 49)
17	กลุ่มสินค้าที่ต้องนำเข้า ถั่วเหลือง ชนิดคละ (บาท/กก.)	9.72	10.10	9.06	10.16	11.36	9.48	10.29	11.64	9.73	12.29	15.28	9.79	10.75	13.00	9.22	10.95	10.69
			พ.ย.	ส.ค.		มี.ย.	ม.ค.		ธ.ค.	ต.ค.		เม.ย.	ต.ค.		ม.ค.	ต.ค.		
18	กากถั่วเหลือง ผลิตจากเมล็ดในประเทศ ขายส่ง กทม. (บาท/กก.)	10.87	11.23	10.08	10.38	10.59	10.14	11.57	13.18	10.65	13.51	15.80	11.29	11.37	12.06	10.60	10.50	10.70-10.80
			ก.พ.	ธ.ค.		ธ.ค.	เม.ย.		พ.ย.	ม.ค.		พ.ค.	ต.ค.		มี.ย.	ธ.ค.		
19	ปลาป่น เบอร์ 3 ตลาด กทม. (บาท/กก.)	18.77	21.88	16.35	18.22	21.14	16.07	18.83	20.35	16.55	21.67	24.73	16.41	19.89	21.63	18.89	21.87	19.10
			ก.ค.	ธ.ค.		มี.ค.	ต.ค.		พ.ย.	ม.ค.		ก.ย.	ก.พ.		เม.ย.	พ.ย.		

หมายเหตุ

- 1/ ปีการผลิต เริ่มตั้งแต่ ต.ค. - ก.ย.
- 2/ ปีการผลิต เริ่มตั้งแต่ ก.ค. - มี.ย.
- 3/ ปีการผลิต เริ่มตั้งแต่ พ.ย. - เม.ย.

**ราคาจำหน่ายสินค้าเกษตร ปี 2548/49**

ลำดับที่	สินค้า	ราคาจำหน่าย																																				
1.	ข้าวหน้าปี	<p>กำหนดราคาจำหน่ายข้าวเปลือกหน้าปี ปีการผลิต 2548/49 (ณ ความชื้นไม่เกิน 15%) ดังนี้</p> <table style="width: 100%; border-collapse: collapse;"> <thead> <tr> <th style="text-align: center;">ชนิดข้าว</th> <th style="text-align: center;">บาท/ตัน</th> </tr> </thead> <tbody> <tr> <td colspan="2"><b>1) ข้าวเปลือกหอมมะลิ</b></td> </tr> <tr> <td>ข้าวเปลือกหอมมะลิ ชนิดสีได้ตันข้าว 42 กรัม</td> <td style="text-align: right;">10,000</td> </tr> <tr> <td>ข้าวเปลือกหอมมะลิ ชนิดสีได้ตันข้าว 40 กรัม</td> <td style="text-align: right;">9,900</td> </tr> <tr> <td>ข้าวเปลือกหอมมะลิ ชนิดสีได้ตันข้าว 38 กรัม</td> <td style="text-align: right;">9,800</td> </tr> <tr> <td>ข้าวเปลือกหอมมะลิ ชนิดสีได้ตันข้าว 36 กรัม</td> <td style="text-align: right;">9,700</td> </tr> <tr> <td colspan="2"> <p>หมายเหตุ : โดยให้ปรับเพิ่ม – ลดตามจำนวนกรัม ในอัตราร้อยละ 50 บาท สำหรับการจำหน่ายข้าวเปลือกหอมมะลิที่ยังฉางของเกษตรกรให้กำหนดราคาจำหน่ายตันละ 10,000 บาท ส่วนข้าวเปลือกหอมจังหวัดในภาคเหนือตอนล่างและภาคกลาง ให้กำหนดราคาจำหน่ายตันละ 8,200 - 8,500 บาท ตามคุณภาพที่กำหนด โดยให้ปรับเพิ่ม – ลด ตามจำนวนกรัมในอัตราร้อยละ 40 บาท</p> </td> </tr> <tr> <td colspan="2"><b>2) ข้าวเปลือกเจ้าหน้าปี</b></td> </tr> <tr> <td>ข้าวเปลือกเจ้าหน้าปี 100% (ชนิดสีเป็นข้าวสาร 100%)</td> <td style="text-align: right;">7,100</td> </tr> <tr> <td>ข้าวเปลือกเจ้าหน้าปี 5% (ชนิดสีเป็นข้าวสาร 5%)</td> <td style="text-align: right;">7,000</td> </tr> <tr> <td>ข้าวเปลือกเจ้าหน้าปี 10% (ชนิดสีเป็นข้าวสาร 10%)</td> <td style="text-align: right;">6,900</td> </tr> <tr> <td>ข้าวเปลือกเจ้าหน้าปี 15% (ชนิดสีเป็นข้าวสาร 15%)</td> <td style="text-align: right;">6,800</td> </tr> <tr> <td>ข้าวเปลือกเจ้าหน้าปี 25% (ชนิดสีเป็นข้าวสาร 25%)</td> <td style="text-align: right;">6,700</td> </tr> <tr> <td>ข้าวเปลือกปทุมธานี</td> <td style="text-align: right;">7,100</td> </tr> <tr> <td>ข้าวเปลือกหอมสุพรรณบุรี</td> <td style="text-align: right;">7,000</td> </tr> <tr> <td colspan="2"><b>3) ข้าวเปลือกเหนียว</b></td> </tr> <tr> <td>ข้าวเปลือกเหนียว 10% เมล็ดยาว</td> <td style="text-align: right;">7,700</td> </tr> <tr> <td>ข้าวเปลือกเหนียวคละ</td> <td style="text-align: right;">7,500</td> </tr> </tbody> </table>	ชนิดข้าว	บาท/ตัน	<b>1) ข้าวเปลือกหอมมะลิ</b>		ข้าวเปลือกหอมมะลิ ชนิดสีได้ตันข้าว 42 กรัม	10,000	ข้าวเปลือกหอมมะลิ ชนิดสีได้ตันข้าว 40 กรัม	9,900	ข้าวเปลือกหอมมะลิ ชนิดสีได้ตันข้าว 38 กรัม	9,800	ข้าวเปลือกหอมมะลิ ชนิดสีได้ตันข้าว 36 กรัม	9,700	<p>หมายเหตุ : โดยให้ปรับเพิ่ม – ลดตามจำนวนกรัม ในอัตราร้อยละ 50 บาท สำหรับการจำหน่ายข้าวเปลือกหอมมะลิที่ยังฉางของเกษตรกรให้กำหนดราคาจำหน่ายตันละ 10,000 บาท ส่วนข้าวเปลือกหอมจังหวัดในภาคเหนือตอนล่างและภาคกลาง ให้กำหนดราคาจำหน่ายตันละ 8,200 - 8,500 บาท ตามคุณภาพที่กำหนด โดยให้ปรับเพิ่ม – ลด ตามจำนวนกรัมในอัตราร้อยละ 40 บาท</p>		<b>2) ข้าวเปลือกเจ้าหน้าปี</b>		ข้าวเปลือกเจ้าหน้าปี 100% (ชนิดสีเป็นข้าวสาร 100%)	7,100	ข้าวเปลือกเจ้าหน้าปี 5% (ชนิดสีเป็นข้าวสาร 5%)	7,000	ข้าวเปลือกเจ้าหน้าปี 10% (ชนิดสีเป็นข้าวสาร 10%)	6,900	ข้าวเปลือกเจ้าหน้าปี 15% (ชนิดสีเป็นข้าวสาร 15%)	6,800	ข้าวเปลือกเจ้าหน้าปี 25% (ชนิดสีเป็นข้าวสาร 25%)	6,700	ข้าวเปลือกปทุมธานี	7,100	ข้าวเปลือกหอมสุพรรณบุรี	7,000	<b>3) ข้าวเปลือกเหนียว</b>		ข้าวเปลือกเหนียว 10% เมล็ดยาว	7,700	ข้าวเปลือกเหนียวคละ	7,500
ชนิดข้าว	บาท/ตัน																																					
<b>1) ข้าวเปลือกหอมมะลิ</b>																																						
ข้าวเปลือกหอมมะลิ ชนิดสีได้ตันข้าว 42 กรัม	10,000																																					
ข้าวเปลือกหอมมะลิ ชนิดสีได้ตันข้าว 40 กรัม	9,900																																					
ข้าวเปลือกหอมมะลิ ชนิดสีได้ตันข้าว 38 กรัม	9,800																																					
ข้าวเปลือกหอมมะลิ ชนิดสีได้ตันข้าว 36 กรัม	9,700																																					
<p>หมายเหตุ : โดยให้ปรับเพิ่ม – ลดตามจำนวนกรัม ในอัตราร้อยละ 50 บาท สำหรับการจำหน่ายข้าวเปลือกหอมมะลิที่ยังฉางของเกษตรกรให้กำหนดราคาจำหน่ายตันละ 10,000 บาท ส่วนข้าวเปลือกหอมจังหวัดในภาคเหนือตอนล่างและภาคกลาง ให้กำหนดราคาจำหน่ายตันละ 8,200 - 8,500 บาท ตามคุณภาพที่กำหนด โดยให้ปรับเพิ่ม – ลด ตามจำนวนกรัมในอัตราร้อยละ 40 บาท</p>																																						
<b>2) ข้าวเปลือกเจ้าหน้าปี</b>																																						
ข้าวเปลือกเจ้าหน้าปี 100% (ชนิดสีเป็นข้าวสาร 100%)	7,100																																					
ข้าวเปลือกเจ้าหน้าปี 5% (ชนิดสีเป็นข้าวสาร 5%)	7,000																																					
ข้าวเปลือกเจ้าหน้าปี 10% (ชนิดสีเป็นข้าวสาร 10%)	6,900																																					
ข้าวเปลือกเจ้าหน้าปี 15% (ชนิดสีเป็นข้าวสาร 15%)	6,800																																					
ข้าวเปลือกเจ้าหน้าปี 25% (ชนิดสีเป็นข้าวสาร 25%)	6,700																																					
ข้าวเปลือกปทุมธานี	7,100																																					
ข้าวเปลือกหอมสุพรรณบุรี	7,000																																					
<b>3) ข้าวเปลือกเหนียว</b>																																						
ข้าวเปลือกเหนียว 10% เมล็ดยาว	7,700																																					
ข้าวเปลือกเหนียวคละ	7,500																																					
	ข้าวหน้าปรัง	<p>กำหนดราคาจำหน่ายข้าวเปลือกหน้าปรัง ปี 2549 (ณ ความชื้นไม่เกิน 15%) ดังนี้</p> <table style="width: 100%; border-collapse: collapse;"> <thead> <tr> <th style="text-align: center;">ชนิดข้าว</th> <th style="text-align: center;">บาท/ตัน</th> </tr> </thead> <tbody> <tr> <td>ข้าวเปลือกเจ้าหน้าปรัง 100%</td> <td style="text-align: right;">7,100</td> </tr> <tr> <td>ข้าวเปลือกเจ้าหน้าปรัง 5%</td> <td style="text-align: right;">7,000</td> </tr> <tr> <td>ข้าวเปลือกเจ้าหน้าปรัง 10%</td> <td style="text-align: right;">6,900</td> </tr> <tr> <td>ข้าวเปลือกเจ้าหน้าปรัง 15%</td> <td style="text-align: right;">6,800</td> </tr> <tr> <td>ข้าวเปลือกเจ้าหน้าปรัง 25%</td> <td style="text-align: right;">6,700</td> </tr> <tr> <td>ข้าวเปลือกปทุมธานี</td> <td style="text-align: right;">7,100</td> </tr> <tr> <td>ข้าวเปลือกหอมสุพรรณบุรี</td> <td style="text-align: right;">7,000</td> </tr> </tbody> </table>	ชนิดข้าว	บาท/ตัน	ข้าวเปลือกเจ้าหน้าปรัง 100%	7,100	ข้าวเปลือกเจ้าหน้าปรัง 5%	7,000	ข้าวเปลือกเจ้าหน้าปรัง 10%	6,900	ข้าวเปลือกเจ้าหน้าปรัง 15%	6,800	ข้าวเปลือกเจ้าหน้าปรัง 25%	6,700	ข้าวเปลือกปทุมธานี	7,100	ข้าวเปลือกหอมสุพรรณบุรี	7,000																				
ชนิดข้าว	บาท/ตัน																																					
ข้าวเปลือกเจ้าหน้าปรัง 100%	7,100																																					
ข้าวเปลือกเจ้าหน้าปรัง 5%	7,000																																					
ข้าวเปลือกเจ้าหน้าปรัง 10%	6,900																																					
ข้าวเปลือกเจ้าหน้าปรัง 15%	6,800																																					
ข้าวเปลือกเจ้าหน้าปรัง 25%	6,700																																					
ข้าวเปลือกปทุมธานี	7,100																																					
ข้าวเปลือกหอมสุพรรณบุรี	7,000																																					

ลำดับที่	สินค้า	ราคารับจำหน่าย																					
2.	มันสำปะหลัง	กำหนดราคาจำหน่ายหัวมันสำปะหลังสดที่เชื้อแป้ง 25% ฤดูกาลผลิต ปี 2548/49 ณ จุดรับจำหน่าย ดังนี้  <table style="width: 100%; border: none;"> <thead> <tr> <th style="text-align: center;">ระยะเวลา</th> <th style="text-align: right;">บาท/กก.</th> </tr> </thead> <tbody> <tr> <td style="text-align: center;">ธ.ค.48</td> <td style="text-align: right;">1.30</td> </tr> <tr> <td style="text-align: center;">ม.ค.- เม.ย. 49</td> <td style="text-align: right;">1.50</td> </tr> </tbody> </table> <p style="text-align: center;">ทั้งนี้ให้เพิ่ม/ลด ราคาจำหน่ายได้ตามเปอร์เซ็นต์เชื้อแป้งเปอร์เซ็นต์ละ 0.02 บาท</p>	ระยะเวลา	บาท/กก.	ธ.ค.48	1.30	ม.ค.- เม.ย. 49	1.50															
ระยะเวลา	บาท/กก.																						
ธ.ค.48	1.30																						
ม.ค.- เม.ย. 49	1.50																						
3.	ข้าวโพดเลี้ยงสัตว์	กำหนดราคาจำหน่ายข้าวโพดเลี้ยงสัตว์ ปี 2548/49 ณ จุดรับจำหน่ายของ อคส. ดังนี้  <table style="width: 100%; border: none;"> <thead> <tr> <th style="text-align: center;">ระดับความชื้น</th> <th style="text-align: center;">ก.ย. - พ.ย.48</th> <th style="text-align: center;">ธ.ค.48-ม.ค.49</th> </tr> </thead> <tbody> <tr> <td>1) ความชื้น 30.0 - 25.1 %</td> <td style="text-align: center;">3.75</td> <td style="text-align: center;">3.96</td> </tr> <tr> <td>2) ความชื้น 25.0 - 22.1 %</td> <td style="text-align: center;">3.96</td> <td style="text-align: center;">4.18</td> </tr> <tr> <td>3) ความชื้น 22.0 - 19.6 %</td> <td style="text-align: center;">4.12</td> <td style="text-align: center;">4.35</td> </tr> <tr> <td>4) ความชื้น 19.5 - 17.1 %</td> <td style="text-align: center;">4.28</td> <td style="text-align: center;">4.52</td> </tr> <tr> <td>5) ความชื้น 17.0 - 14.6 %</td> <td style="text-align: center;">4.41</td> <td style="text-align: center;">4.66</td> </tr> <tr> <td>6) ความชื้น 14.5 %</td> <td style="text-align: center;">4.75</td> <td style="text-align: center;">5.00</td> </tr> </tbody> </table>	ระดับความชื้น	ก.ย. - พ.ย.48	ธ.ค.48-ม.ค.49	1) ความชื้น 30.0 - 25.1 %	3.75	3.96	2) ความชื้น 25.0 - 22.1 %	3.96	4.18	3) ความชื้น 22.0 - 19.6 %	4.12	4.35	4) ความชื้น 19.5 - 17.1 %	4.28	4.52	5) ความชื้น 17.0 - 14.6 %	4.41	4.66	6) ความชื้น 14.5 %	4.75	5.00
ระดับความชื้น	ก.ย. - พ.ย.48	ธ.ค.48-ม.ค.49																					
1) ความชื้น 30.0 - 25.1 %	3.75	3.96																					
2) ความชื้น 25.0 - 22.1 %	3.96	4.18																					
3) ความชื้น 22.0 - 19.6 %	4.12	4.35																					
4) ความชื้น 19.5 - 17.1 %	4.28	4.52																					
5) ความชื้น 17.0 - 14.6 %	4.41	4.66																					
6) ความชื้น 14.5 %	4.75	5.00																					
4.	กาแฟ	กำหนดราคาจำหน่ายเมล็ดกาแฟพันธุ์โรบัสต้า ฤดูกาลผลิต ปี 2548/49 ณ จุดรับจำหน่าย ณ แหล่งผลิต ดังนี้  <table style="width: 100%; border: none;"> <thead> <tr> <th style="text-align: center;">เกรด</th> <th style="text-align: center;">ระดับความชื้น</th> <th style="text-align: center;">ข้อบกพร่อง</th> <th style="text-align: right;">บาท/กก.</th> </tr> </thead> <tbody> <tr> <td>1) เกรดดี</td> <td style="text-align: center;">ไม่เกินร้อยละ 13</td> <td style="text-align: center;">ไม่เกินร้อยละ 5</td> <td style="text-align: right;">36</td> </tr> <tr> <td>2) เกรดหนึ่ง</td> <td style="text-align: center;">ไม่เกินร้อยละ 13</td> <td style="text-align: center;">ไม่เกินร้อยละ 7</td> <td style="text-align: right;">33</td> </tr> <tr> <td>3) เกรดสอง</td> <td style="text-align: center;">ไม่เกินร้อยละ 13</td> <td style="text-align: center;">ไม่เกินร้อยละ 15</td> <td style="text-align: right;">27</td> </tr> </tbody> </table>	เกรด	ระดับความชื้น	ข้อบกพร่อง	บาท/กก.	1) เกรดดี	ไม่เกินร้อยละ 13	ไม่เกินร้อยละ 5	36	2) เกรดหนึ่ง	ไม่เกินร้อยละ 13	ไม่เกินร้อยละ 7	33	3) เกรดสอง	ไม่เกินร้อยละ 13	ไม่เกินร้อยละ 15	27					
เกรด	ระดับความชื้น	ข้อบกพร่อง	บาท/กก.																				
1) เกรดดี	ไม่เกินร้อยละ 13	ไม่เกินร้อยละ 5	36																				
2) เกรดหนึ่ง	ไม่เกินร้อยละ 13	ไม่เกินร้อยละ 7	33																				
3) เกรดสอง	ไม่เกินร้อยละ 13	ไม่เกินร้อยละ 15	27																				
5.	กุ้ง	กำหนดราคาจำหน่ายกุ้งขาวแวนนาไมและกุ้งกุลาดำทั้งตัว ณ จุดรับฝาก (หน้าห้องเย็น) ดังนี้  <table style="width: 100%; border: none;"> <thead> <tr> <th style="text-align: center;">ขนาดกุ้ง</th> <th style="text-align: right;">บาท/กก.</th> </tr> </thead> <tbody> <tr> <td colspan="2"><b>กุ้งขาวแวนนาไม</b></td> </tr> <tr> <td>1) ขนาด 40 ตัวต่อกิโลกรัม</td> <td style="text-align: right;">155</td> </tr> <tr> <td>2) ขนาด 50 ตัวต่อกิโลกรัม</td> <td style="text-align: right;">135</td> </tr> <tr> <td>3) ขนาด 60 ตัวต่อกิโลกรัม</td> <td style="text-align: right;">120</td> </tr> </tbody> </table>	ขนาดกุ้ง	บาท/กก.	<b>กุ้งขาวแวนนาไม</b>		1) ขนาด 40 ตัวต่อกิโลกรัม	155	2) ขนาด 50 ตัวต่อกิโลกรัม	135	3) ขนาด 60 ตัวต่อกิโลกรัม	120											
ขนาดกุ้ง	บาท/กก.																						
<b>กุ้งขาวแวนนาไม</b>																							
1) ขนาด 40 ตัวต่อกิโลกรัม	155																						
2) ขนาด 50 ตัวต่อกิโลกรัม	135																						
3) ขนาด 60 ตัวต่อกิโลกรัม	120																						



ลำดับที่	สินค้า	ราคาจำหน่าย
		<p><b>กึ่งกุลาดำ</b></p> <p>1) ขนาด 30 ตัวต่อกิโลกรัม 250</p> <p>2) ขนาด 40 ตัวต่อกิโลกรัม 220</p> <p>3) ขนาด 50 ตัวต่อกิโลกรัม 190</p> <p>4) ขนาด 60 ตัวต่อกิโลกรัม 160</p> <p>5) ขนาด 70 ตัวต่อกิโลกรัม 140</p> <p>6) ขนาด 80 ตัวต่อกิโลกรัม 120</p> <p>7) ขนาด 90 ตัวต่อกิโลกรัม 100</p> <p>8) ขนาด 100 ตัวต่อกิโลกรัม 80</p> <p>ราคาจำหน่ายให้ปรับเพิ่ม - ลดตามสัดส่วนของกึ่งในแต่ช่วงขนาด</p>

**ราคาจำหน่ายสินค้าเกษตร ปี 2549/50**

ลำดับที่	สินค้า	ราคาจำหน่าย																																																																														
1.	ข้าวหน้าปี	<p>กำหนดราคาจำหน่ายข้าวเปลือกหน้าปี ปีการผลิต 2549/50 (ณ ความชื้นไม่เกิน 15%) ดังนี้</p> <table border="0"> <thead> <tr> <th align="center" colspan="2">ชนิดข้าว</th> <th align="right">บาท/ตัน</th> </tr> </thead> <tbody> <tr> <td colspan="3"><b>1) ข้าวเปลือกหอมมะลิ</b></td> </tr> <tr> <td>ข้าวเปลือกหอมมะลิ ชนิดสีได้ตันข้าว 42 กรัม</td> <td></td> <td align="right">9,000</td> </tr> <tr> <td>ข้าวเปลือกหอมมะลิ ชนิดสีได้ตันข้าว 40 กรัม</td> <td></td> <td align="right">8,900</td> </tr> <tr> <td>ข้าวเปลือกหอมมะลิ ชนิดสีได้ตันข้าว 38 กรัม</td> <td></td> <td align="right">8,800</td> </tr> <tr> <td>ข้าวเปลือกหอมมะลิ ชนิดสีได้ตันข้าว 36 กรัม</td> <td></td> <td align="right">8,700</td> </tr> <tr> <td colspan="3"><b>2) ข้าวเปลือกหอมจังหวัด</b></td> </tr> <tr> <td>ข้าวเปลือกหอมมะลิ ชนิดสีได้ตันข้าว 40 กรัม</td> <td></td> <td align="right">7,500</td> </tr> <tr> <td>ข้าวเปลือกหอมมะลิ ชนิดสีได้ตันข้าว 38 กรัม</td> <td></td> <td align="right">7,400</td> </tr> <tr> <td>ข้าวเปลือกหอมมะลิ ชนิดสีได้ตันข้าว 36 กรัม</td> <td></td> <td align="right">7,300</td> </tr> <tr> <td>ข้าวเปลือกหอมมะลิ ชนิดสีได้ตันข้าว 34 กรัม</td> <td></td> <td align="right">7,200</td> </tr> <tr> <td colspan="3"> <p>หมายเหตุ : ปรับเพิ่ม – ลดตามจำนวนกรัม ในอัตรากรัมละ 50 บาท            สำหรับการจำหน่ายที่ยังคงของเกษตรกรกำหนดราคาจำหน่ายข้าวเปลือกหอมมะลิ            ตันละ 9,000 บาท ข้าวเปลือกหอมจังหวัดตันละ 7,500 บาท</p> </td> </tr> <tr> <td colspan="3"><b>3) ข้าวเปลือกเจ้านาปี</b></td> </tr> <tr> <td>ข้าวเปลือกเจ้านาปี 100% (ชนิดสีเป็นข้าวสาร 100%)</td> <td></td> <td align="right">6,500</td> </tr> <tr> <td>ข้าวเปลือกเจ้านาปี 5% (ชนิดสีเป็นข้าวสาร 5%)</td> <td></td> <td align="right">6,400</td> </tr> <tr> <td>ข้าวเปลือกเจ้านาปี 10% (ชนิดสีเป็นข้าวสาร 10%)</td> <td></td> <td align="right">6,300</td> </tr> <tr> <td>ข้าวเปลือกเจ้านาปี 15% (ชนิดสีเป็นข้าวสาร 15%)</td> <td></td> <td align="right">6,100</td> </tr> <tr> <td>ข้าวเปลือกเจ้านาปี 25% (ชนิดสีเป็นข้าวสาร 25%)</td> <td></td> <td align="right">5,900</td> </tr> <tr> <td colspan="3"><b>4) ข้าวเปลือกปทุมธานี</b></td> </tr> <tr> <td>ข้าวเปลือกหอมมะลิ ชนิดสีได้ตันข้าว 42 กรัม</td> <td></td> <td align="right">7,000</td> </tr> <tr> <td>ข้าวเปลือกหอมมะลิ ชนิดสีได้ตันข้าว 40 กรัม</td> <td></td> <td align="right">6,900</td> </tr> <tr> <td>ข้าวเปลือกหอมมะลิ ชนิดสีได้ตันข้าว 38 กรัม</td> <td></td> <td align="right">6,800</td> </tr> <tr> <td>ข้าวเปลือกหอมมะลิ ชนิดสีได้ตันข้าว 36 กรัม</td> <td></td> <td align="right">6,700</td> </tr> <tr> <td colspan="3"><b>5) ข้าวเปลือกเหนียว</b></td> </tr> <tr> <td>ข้าวเปลือกเหนียว 10% เมล็ดยาว</td> <td></td> <td align="right">7,700</td> </tr> <tr> <td>ข้าวเปลือกเหนียว 10% ชนิดคละ</td> <td></td> <td align="right">7,500</td> </tr> </tbody> </table>	ชนิดข้าว		บาท/ตัน	<b>1) ข้าวเปลือกหอมมะลิ</b>			ข้าวเปลือกหอมมะลิ ชนิดสีได้ตันข้าว 42 กรัม		9,000	ข้าวเปลือกหอมมะลิ ชนิดสีได้ตันข้าว 40 กรัม		8,900	ข้าวเปลือกหอมมะลิ ชนิดสีได้ตันข้าว 38 กรัม		8,800	ข้าวเปลือกหอมมะลิ ชนิดสีได้ตันข้าว 36 กรัม		8,700	<b>2) ข้าวเปลือกหอมจังหวัด</b>			ข้าวเปลือกหอมมะลิ ชนิดสีได้ตันข้าว 40 กรัม		7,500	ข้าวเปลือกหอมมะลิ ชนิดสีได้ตันข้าว 38 กรัม		7,400	ข้าวเปลือกหอมมะลิ ชนิดสีได้ตันข้าว 36 กรัม		7,300	ข้าวเปลือกหอมมะลิ ชนิดสีได้ตันข้าว 34 กรัม		7,200	<p>หมายเหตุ : ปรับเพิ่ม – ลดตามจำนวนกรัม ในอัตรากรัมละ 50 บาท            สำหรับการจำหน่ายที่ยังคงของเกษตรกรกำหนดราคาจำหน่ายข้าวเปลือกหอมมะลิ            ตันละ 9,000 บาท ข้าวเปลือกหอมจังหวัดตันละ 7,500 บาท</p>			<b>3) ข้าวเปลือกเจ้านาปี</b>			ข้าวเปลือกเจ้านาปี 100% (ชนิดสีเป็นข้าวสาร 100%)		6,500	ข้าวเปลือกเจ้านาปี 5% (ชนิดสีเป็นข้าวสาร 5%)		6,400	ข้าวเปลือกเจ้านาปี 10% (ชนิดสีเป็นข้าวสาร 10%)		6,300	ข้าวเปลือกเจ้านาปี 15% (ชนิดสีเป็นข้าวสาร 15%)		6,100	ข้าวเปลือกเจ้านาปี 25% (ชนิดสีเป็นข้าวสาร 25%)		5,900	<b>4) ข้าวเปลือกปทุมธานี</b>			ข้าวเปลือกหอมมะลิ ชนิดสีได้ตันข้าว 42 กรัม		7,000	ข้าวเปลือกหอมมะลิ ชนิดสีได้ตันข้าว 40 กรัม		6,900	ข้าวเปลือกหอมมะลิ ชนิดสีได้ตันข้าว 38 กรัม		6,800	ข้าวเปลือกหอมมะลิ ชนิดสีได้ตันข้าว 36 กรัม		6,700	<b>5) ข้าวเปลือกเหนียว</b>			ข้าวเปลือกเหนียว 10% เมล็ดยาว		7,700	ข้าวเปลือกเหนียว 10% ชนิดคละ		7,500
ชนิดข้าว		บาท/ตัน																																																																														
<b>1) ข้าวเปลือกหอมมะลิ</b>																																																																																
ข้าวเปลือกหอมมะลิ ชนิดสีได้ตันข้าว 42 กรัม		9,000																																																																														
ข้าวเปลือกหอมมะลิ ชนิดสีได้ตันข้าว 40 กรัม		8,900																																																																														
ข้าวเปลือกหอมมะลิ ชนิดสีได้ตันข้าว 38 กรัม		8,800																																																																														
ข้าวเปลือกหอมมะลิ ชนิดสีได้ตันข้าว 36 กรัม		8,700																																																																														
<b>2) ข้าวเปลือกหอมจังหวัด</b>																																																																																
ข้าวเปลือกหอมมะลิ ชนิดสีได้ตันข้าว 40 กรัม		7,500																																																																														
ข้าวเปลือกหอมมะลิ ชนิดสีได้ตันข้าว 38 กรัม		7,400																																																																														
ข้าวเปลือกหอมมะลิ ชนิดสีได้ตันข้าว 36 กรัม		7,300																																																																														
ข้าวเปลือกหอมมะลิ ชนิดสีได้ตันข้าว 34 กรัม		7,200																																																																														
<p>หมายเหตุ : ปรับเพิ่ม – ลดตามจำนวนกรัม ในอัตรากรัมละ 50 บาท            สำหรับการจำหน่ายที่ยังคงของเกษตรกรกำหนดราคาจำหน่ายข้าวเปลือกหอมมะลิ            ตันละ 9,000 บาท ข้าวเปลือกหอมจังหวัดตันละ 7,500 บาท</p>																																																																																
<b>3) ข้าวเปลือกเจ้านาปี</b>																																																																																
ข้าวเปลือกเจ้านาปี 100% (ชนิดสีเป็นข้าวสาร 100%)		6,500																																																																														
ข้าวเปลือกเจ้านาปี 5% (ชนิดสีเป็นข้าวสาร 5%)		6,400																																																																														
ข้าวเปลือกเจ้านาปี 10% (ชนิดสีเป็นข้าวสาร 10%)		6,300																																																																														
ข้าวเปลือกเจ้านาปี 15% (ชนิดสีเป็นข้าวสาร 15%)		6,100																																																																														
ข้าวเปลือกเจ้านาปี 25% (ชนิดสีเป็นข้าวสาร 25%)		5,900																																																																														
<b>4) ข้าวเปลือกปทุมธานี</b>																																																																																
ข้าวเปลือกหอมมะลิ ชนิดสีได้ตันข้าว 42 กรัม		7,000																																																																														
ข้าวเปลือกหอมมะลิ ชนิดสีได้ตันข้าว 40 กรัม		6,900																																																																														
ข้าวเปลือกหอมมะลิ ชนิดสีได้ตันข้าว 38 กรัม		6,800																																																																														
ข้าวเปลือกหอมมะลิ ชนิดสีได้ตันข้าว 36 กรัม		6,700																																																																														
<b>5) ข้าวเปลือกเหนียว</b>																																																																																
ข้าวเปลือกเหนียว 10% เมล็ดยาว		7,700																																																																														
ข้าวเปลือกเหนียว 10% ชนิดคละ		7,500																																																																														

ลำดับที่	สินค้า	ราคารับจำหน่าย														
2.	มันสำปะหลัง	<p>กำหนดราคาจำหน่ายหัวมันสำปะหลังสดที่เชื้อแป้ง 25% ฤดูการผลิต ปี 2549/50 ณ จุดรับจำหน่าย เป็นชั้นบันได ดังนี้</p> <table border="1" data-bbox="686 376 1284 739"> <thead> <tr> <th>ระยะเวลา</th> <th>บาท/กก.</th> </tr> </thead> <tbody> <tr> <td>พ.ย. 49</td> <td>1.25</td> </tr> <tr> <td>ธ.ค. 49</td> <td>1.30</td> </tr> <tr> <td>ม.ค. 50</td> <td>1.35</td> </tr> <tr> <td>ก.พ. 50</td> <td>1.40</td> </tr> <tr> <td>มี.ค. 50</td> <td>1.45</td> </tr> <tr> <td>เม.ย. 50</td> <td>1.50</td> </tr> </tbody> </table> <p>ทั้งนี้ให้เพิ่ม/ลด ราคาจำหน่ายได้ตามเปอร์เซ็นต์เชื้อแป้งเปอร์เซ็นต์ละ 0.02 บาท</p>	ระยะเวลา	บาท/กก.	พ.ย. 49	1.25	ธ.ค. 49	1.30	ม.ค. 50	1.35	ก.พ. 50	1.40	มี.ค. 50	1.45	เม.ย. 50	1.50
ระยะเวลา	บาท/กก.															
พ.ย. 49	1.25															
ธ.ค. 49	1.30															
ม.ค. 50	1.35															
ก.พ. 50	1.40															
มี.ค. 50	1.45															
เม.ย. 50	1.50															

## 1. การผลิตและความต้องการใช้

	2545/46	2546/47	2547/48	2548/49* (คาดการณ์)	2549/50* (พยากรณ์)
<b>ผลผลิตข้าว (ล้านตันข้าวเปลือก)</b>					
โลก	571.977	593.620	606.798	629.995	632.857*
ไทย					
- นาปี	19.631	23.142	22.670	23.539	22.899
- นาปรัง	6.426	6.332	5.888	6.750	6.819
รวม	26.057	29.474	28.559	30.289	29.719
<b>ความต้องการ</b>	15.049	15.338	15.545	15.509 (เป้าหมาย)	14.500*
ส่งออก (มค. - ธค.) (ข้าวสาร)	7.597	10.140	7.304	7.500*	8.250*
ปริมาณคงเหลือ	6.009	4.781	6.729	-	-
* ข้อมูลพยากรณ์ของกระทรวงเกษตรสหรัฐฯ (USDA)					
<b>ราคา (บาท/ตัน) (พย.- ตค.)</b>				(พย.48- ตค.49)	
- ข้าวเปลือกเจ้าหอมมะลิ	7,767	8,524	7,871	8,278	-
- ข้าวเปลือกเจ้านาปี 5%	4,667	4,535	6,119	6,790	-
- ข้าวเปลือกเจ้าเหนียว	6,090	6,470	6,254	7,837	-
- ข้าวเปลือกเจ้านาปรัง (มค.-ธค.)	4,631	5,408	6,653	6,537	-
<b>ต้นทุนการผลิต (บาท/ตัน)</b>					
ข้าวเปลือกหอมมะลิ	6,200.77	6,429.00	7,361.00	6,271.00	7,321.00
ข้าวเปลือกเจ้านาปี	4,451.55	4,037.00	4,618.00	4,883.00	5,843.00
ข้าวเปลือกเหนียว	5,064.19	5,383.00	5,177.00	5,920.00	6,148.00
ข้าวเปลือกนาปรัง	3,581.00	3,633.00	4,421.00	4,828.00	-

2. สถานการณ์การผลิต กระทรวงเกษตรและสหกรณ์พยากรณ์การผลิตข้าวนาปี ปี 2549/50 ดังนี้  
พื้นที่เพาะปลูก ผลผลิตข้าวนาปี ปี 2549/50

ภาค	พื้นที่เพาะปลูก (ล้านไร่)			ผลผลิต (ล้านตัน)		
	2548/49	2549/50	Δ%	2548/49	2549/50	Δ%
รวม	57.774	57.498	-5.29	23.539	22.899	-1.97
เหนือ	12.758	12.763	0.03	6.725	6.462	-3.91
ตะวันออกเฉียงเหนือ	33.003	32.682	-0.97	10.442	10.339	-0.99
กลาง	9.910	9.939	0.29	5.597	5.297	-5.36
ใต้	2.103	2.114	0.55	0.775	0.801	3.31

ที่มา : สำนักงานเศรษฐกิจการเกษตร

กระทรวงเกษตรและสหกรณ์คาดว่า ในปีการเพาะปลูก 2549/50 มีพื้นที่ 57.498 ล้านไร่ ลดลงจากปี 2548 ประมาณ 0.276 ล้านไร่ หรือคิดเป็นร้อยละ 5.29 และผลผลิตประมาณ 22.899 ล้านตัน ข้าวเปลือก ลดลงจากปีที่แล้วประมาณ 0.461 ล้านตันข้าวเปลือก คิดเป็นร้อยละ 1.97 ผลผลิตต่อไร่ 422 กิโลกรัม เพิ่มขึ้นจากปีก่อนที่มีผลผลิตต่อไร่ 407 กิโลกรัม คิดเป็นร้อยละ 3.68 เนื่องจากปีนี้ฤดูฝนมาเร็ว มีฝนตกกระจายในเกือบทุกภาค แต่ก่อนการเก็บเกี่ยวบางจังหวัดในภาคเหนือ ภาคตะวันออกเฉียงเหนือ และภาคกลาง ประสบปัญหาน้ำท่วมและมีฝนตกหนักในช่วงเดือนกันยายนและตุลาคม ที่มีผลกระทบต่อผลผลิตมีปริมาณลดลง

### 3. ภาวะและราคาข้าว

ในช่วงเดือนตุลาคม 2549 ราคาข้าวเปลือกหอมมะลิ (ชนิดสีได้ต้นข้าว 36 กรัม) ราคาเฉลี่ยตันละ 8,980 บาท ลดลงจากเดือนกันยายน 2549 ที่มีราคาตันละ 9,023 บาท ข้าวเปลือกเหนียว 10% เมล็ดยาว ราคาตันละ 10,262 บาท เพิ่มขึ้นจากเดือนกันยายน 2549 ที่มีราคาตันละ 10,020 บาท ส่วนข้าวเปลือกเจ้านาปรัง 5% ราคาเฉลี่ยตันละ 5,803 บาท ลดลงจากเดือนก่อนที่มีราคาตันละ 6,372 บาท แม้ว่าข้าวเปลือกนาปรังมีออกสู่ตลาดน้อยลงแล้วแต่ข้าวเปลือกมีความชื้นสูงเพราะมีปริมาณฝนตกชุกในพื้นที่เพาะปลูก ขณะที่ข้าวเปลือกนาปีฤดูใหม่ปี 2549/50 จะทยอยออกสู่ตลาดได้มาก ขณะนี้ภาครัฐได้กำหนดมาตรการรับจำนำข้าวเปลือกนาปี ปีการผลิต 2549/50 เพื่อให้เกษตรกรมีช่องทางในการจำหน่ายข้าวเปลือกให้ได้ราคาสูงขึ้น

### 4. การส่งออก

ปี 2549 กระทรวงพาณิชย์ตั้งเป้าหมายการส่งออกข้าว 7.5 ล้านตัน แต่กระทรวงเกษตรและสหกรณ์คาดการณ์ว่าประเทศไทยจะส่งข้าวสารได้ 7.3 ล้านตัน จากตัวเลขการส่งออกของกรมการค้าต่างประเทศ ตั้งแต่ 1 มค. - 27 ตค. 49 ไทยส่งข้าวออกไปต่างประเทศ จำนวน 5,981,173 ตัน มากกว่าปีที่ผ่านมาซึ่งส่งออกได้จำนวน 5,973,148 ตัน อยู่ 8,025 ตัน หรือเพิ่มขึ้นร้อยละ 0.13

### 5. สภาพปัญหาและสาเหตุ

5.1 ผลผลิตส่วนใหญ่ออกสู่ตลาดพร้อมกันมากและกระจุกตัวในช่วงต้นฤดู และคุณภาพข้าวที่ได้รับผลกระทบน้ำท่วม จะส่งผลให้ราคาปรับตัวลดลง

5.2 การค้าข้าวในตลาดโลกมีการแข่งขันกันสูง ตลาดข้าวจึงเป็นของผู้ซื้อ โดยเฉพาะตลาดข้าวคุณภาพปานกลางและคุณภาพต่ำ

5.3 ราคาข้าวส่งออกมีผลต่อราคาภายในประเทศ หากราคาส่งออกสูงขึ้นทำให้ราคาภายในประเทศสูงขึ้นตามไปด้วย

### 6. มาตรการรับจำนำข้าวเปลือกนาปี ปีการผลิต 2549/50

6.1 เป้าหมายปริมาณรับจำนำจาก 9.0 ล้านตันข้าวเปลือก โดยให้ ธ.ก.ส. รับจำนำจากเกษตรกรและสถาบันเกษตรกรที่มีอยู่ฉางเป็นของตัวเอง และ อคส. รับฝากและออกไปประทวน โดย ธ.ก.ส. รับจำนำไปประทวนที่ อคส. ออกให้แก่เกษตรกรและสถาบันเกษตรกรที่ไม่มีอยู่ฉางเป็นของตนเอง ระยะเวลารับจำนำวันที่ 1 พย. 49 - 28 กพ. 50 ยกเว้นภาคใต้รับจำนำ ระหว่าง 1 กพ. - 31 พค. 50 ระยะเวลาได้ถอน กรณีจำนำอยู่ฉางของ ธ.ก.ส. กำหนด 4 เดือนนับถัดจากเดือนที่รับจำนำและกรณีจำนำไปประทวนของ อคส. กำหนด 3 เดือนนับถัดจากเดือนที่รับจำนำ ระยะเวลาโครงการ ระหว่าง 1 พย. 49 - 31 ตค. 50



ราคาข้าวเปลือกเจ้าหน้าปี 5% ตลาดกลางก้านันทรัง/ท่าข้าวลาดยาว

FILE : PX003

หน่วย : บาท/ตัน

ปี	มค.	กพ.	มีค.	เมย.	พค.	มิย.	กค.	สค.	กย.	ตค.	พย.	ธค.	เฉลี่ย
2538	3,835	3,886	3,869	3,925	4,039	4,549	5,001	5,125	5,246	5,482	4,655	4,722	4,528
2539	5,137	5,075	5,075	5,075	5,075								4,855 5,049
2540	5,085	5,028	5,048	4,891									5,013
2541	7,253	7,494	6,650										7,132
2542	6,271	6,050											4,720 5,680
2543	4,824	4,975											4,550 4,783
2544	4,550	4,550	4,550								4,450	4,553	4,531
2545	4,624	4,761	4,650							4,750	4,750	4,700	4,706
2546	4,732	4,750	4,750								4,383	4,530	4,629
2547	4,727										6,090	6,250	5,689
2548	6,404	6,450									6,858	6,850	6,641
2549	6,850	6,850	6,850	-	-	-	-	-	-	-			6,850

ราคาข้าวเปลือกเจ้าหน้าปี 5% ตลาดกลางจังหวัดพิษณุโลก

หน่วย : บาท/ตัน

ปี	มค.	กพ.	มีค.	เมย.	พค.	มิย.	กค.	สค.	กย.	ตค.	พย.	ธค.	เฉลี่ย
2538	3,578	3,700	3,810	3,792	3,945	4,394	4,866	5,152	5,130	5,235	4,364	4,488	4,371
2539	4,968	4,900	4,864	4,681	4,703								4,448 4,761
2540	5,143	5,134	5,090	4,958	4,875								6,050 5,208
2541	6,956	7,350											5,435 6,580
2542	6,057	5,668	5,465								4,915	4,725	5,366
2543	4,850	4,958	4,799	4,472							4,715	4,132	4,654
2544	4,186	4,267	4,127								4,328	4,289	4,239
2545	4,405	4,650	4,650	4,650						4,706	4,627	4,475	4,595
2546	4,593	4,646	4,650								4,488	4,406	4,557
2547	4,680										5,775	5,885	5,447
2548	5,975	6,122									6,743	6,725	6,391
2549	6,725	6,725	6,725	-	-	-	-	-	-	-			6,725

ราคาข้าวเปลือกหน้าปี 5 % เฉลี่ยตลาดก้านันทรัง/ท่าข้าวลาดยาวและตลาดกลางจังหวัดพิษณุโลก

หน่วย : บาท/ตัน

ปี	มค.	กพ.	มีค.	เมย.	พค.	มิย.	กค.	สค.	กย.	ตค.	พย.	ธค.	เฉลี่ย
2538	3,707	3,793	3,840	3,859	3,992	4,472	4,934	5,139	5,188	5,359	4,510	4,605	4,450
2539	5,053	4,988	4,970	4,878	4,889								4,652 4,905
2540	5,114	5,081	5,069	4,925	4,875								6,050 5,186
2541	7,105	7,422	6,650										5,435 6,653
2542	6,164	5,859	5,465								4,915	4,723	5,425
2543	4,837	4,967	4,799	4,472							4,715	4,341	4,688
2544	4,368	4,409	4,339								4,389	4,421	4,385
2545	4,514	4,706	4,650	4,650						4,728	4,688	4,588	4,646
2546	4,663	4,698	4,700								4,434	4,468	4,593
2547	4,704										5,932	6,068	5,568
2548	6,190	6,286									6,800	6,788	6,516
2549	6,788	6,788	6,788	-	-	-	-	-	-	-			6,788

## ราคาข้าวเปลือกเจ้านาปรัง ความชื้น 15% ตลาดก้านันทรง / ทำข้าวลาตยาว

FILE : PX 008

หน่วย : บาท/ตัน

ปี	มค.	กพ.	มีค.	เมย.	พค.	มิย.	กค.	สค.	กย.	ตค.	พย.	ธค.	เฉลี่ย
2538				3,707	3,913	4,542	4,961	4,879	4,950	5,237	4,705		4,612
2539			4,950	4,338	4,475	4,800	4,781	4,493	4,692	4,336	4,296	4,356	4,552
2540			4,494	4,269	4,389	4,375	4,794	5,125	5,228	5,563	5,500	5,956	4,969
2541	6,575	6,770	6,599	6,681	6,568	7,211	7,281	7,400	7,296	6,495	5,544	5,679	6,675
2542	6,213	5,611	5,368	4,859	4,840	5,200	5,303	5,248	4,997	4,671	4,655	4,797	5,147
2543	4,825		4,659	4,419	4,561	4,674	4,380	4,450	4,025	4,245	4,322	4,385	4,450
2544	4,498	4,492	4,273	4,185	4,250	4,385	4,450	4,160	4,330	4,345	4,344		4,337
2545			4,576	4,606	4,845	4,956	4,750	4,640	4,650	4,681			4,713
2546			4,580	4,550	4,550	4,731	4,902	4,713	4,707	4,603			4,667
2547		4,850	5,065	5,254	5,250	5,250	5,446	5,998	5,906	6,050			5,452
2548			6,365	6,888	6,900	6,882	6,750	6,688	6,983	6,950			6,801
2549			6,850	6,850	6,850	6,850	6,859	6,935	6,408	6,030			6,704

หมายเหตุ : ตั้งแต่เดือนกุมภาพันธ์ 47 เป็นต้นไป เป็นราคาที่ตลาดกลางทำข้าวลาตยาว

## ราคาข้าวเปลือกเจ้านาปรัง ความชื้น 15% ตลาดกลางจังหวัดพิษณุโลก

หน่วย : บาท/ตัน

ปี	มค.	กพ.	มีค.	เมย.	พค.	มิย.	กค.	สค.	กย.	ตค.	พย.	ธค.	เฉลี่ย
2538			3,752	4,648	3,790	4,336	4,786	4,780	4,687	5,037	4,413		4,470
2539			4,655	4,035	4,032	4,449	4,644	4,444	4,530	4,518	4,308	4,294	4,391
2540			4,670	4,100	4,578	4,625	5,060	5,072	5,157	5,570	5,075	5,850	4,976
2541	7,437	7,126	6,231	6,695	6,599	7,267	7,186	7,286	7,148	6,164	5,192	5,488	6,652
2542	6,020	5,560	5,131	4,532	4,714	5,141	5,098	5,070	4,780	4,348	4,552	4,585	4,961
2543	4,740	4,889	4,677	4,316	4,173	4,123	4,080	4,221	3,775	4,192	4,177	4,156	4,293
2544	4,198	4,212	4,050	3,916	4,030	4,225	4,310	4,198	4,298	4,250	4,225	4,303	4,185
2545	4,439	4,617	4,571	4,589	4,610	4,635	4,492	4,410	4,425	4,492			4,528
2546			4,490	4,475	4,586	4,689	4,687	4,578	4,648				4,593
2547		4,740	5,048	5,131	5,317	5,373	5,448	5,670	5,775	5,775			5,364
2548			6,346	6,475	6,475	6,475	6,475	6,475	6,543	6,775			6,505
2549			6,663	6,475	6,475	6,475	6,475	6,475	6,335	5,575			6,369

## ราคาข้าวเปลือกนาปรัง ความชื้น 15 %เฉลี่ย ทำข้าวลาตยาวและจังหวัดพิษณุโลก

หน่วย : บาท/ตัน

ปี	มค.	กพ.	มีค.	เมย.	พค.	มิย.	กค.	สค.	กย.	ตค.	พย.	ธค.	เฉลี่ย
2538			3,752	3,678	3,852	4,439	4,874	4,830	4,819	5,137	4,559		4,438
2539			4,803	4,187	4,254	4,625	4,713	4,469	4,611	4,427	4,302	3,838	4,423
2540			4,582	4,185	4,484	4,500	4,927	5,098	5,193	5,567	5,603	5,903	5,004
2541	7,006	6,948	6,415	6,688	6,584	7,239	7,234	7,343	7,208	6,301	5,368	5,583	6,660
2542	6,117	5,586	5,250	4,696	4,777	5,170	5,201	5,159	4,888	4,510	4,604	4,691	5,054
2543	4,787	4,889	4,668	4,368	4,367	4,398	4,230	4,336	3,900	4,218	4,250	4,271	4,390
2544	4,348	4,352	4,162	4,050	4,140	4,305	4,380	4,179	4,314	4,298	4,284	4,303	4,260
2545	4,439	4,617	4,574	4,598	4,728	4,793	4,621	4,525	4,538	4,587			4,602
2546			4,535	4,513	4,568	4,710	4,795	4,646	4,678	4,603			4,631
2547		4,795	5,057	5,193	5,284	5,312	5,447	5,834	5,841	5,913			5,408
2548			6,355	6,682	6,688	6,679	6,613	6,582	6,764	6,863			6,653
2549			6,757	6,663	6,663	6,663	6,667	6,705	6,372	5,803			6,537

สำนักส่งเสริมการค้าสินค้าเกษตร



ราคาข้าวเปลือกหอมมะลิ ที่โรงสีรับซื้อในส่วนภูมิภาค

E : PX004

หน่วย : บาท/ตัน

ปี	มค.	กพ.	มีค.	เมย.	พค.	มิย.	กค.	สค.	กย.	ตค.	พย.	ธค.	เฉลี่ย
2538	4,062	4,137	4,115	4,117	4,200	4,355	4,806	4,951	4,957	5,184	4,642	4,658	4,515
2539	4,810	4,850	4,850	5,105	5,326	5,697	5,786	6,119	6,969	6,992	6,900	6,172	5,798
2540	6,825	7,214	7,819	7,950	7,990	8,340	9,174	9,651	9,215	8,785	6,835	7,140	8,078
2541	9,352	9,508	8,909	8,738	8,709	8,664	8,501	8,388	8,041	7,258	6,332	6,298	8,225
2542	6,855	6,685	6,603	6,462	6,614	6,638	6,958	7,436	8,455	8,354	7,850	6,676	7,132
2543	6,743	6,781	6,885	6,977	7,311	7,477	8,005	8,135	8,177	8,146	7,289	6,413	7,362
2544	6,583	6,389	6,085	6,140	5,933	5,750	5,711	5,170	4,929	5,151	4,867	4,822	5,628
2545	5,216	5,410	5,472	5,550	5,625	6,248	6,735	6,785	6,874	6,758	6,340	6,375	6,116
2546	6,425	6,778	7,560	7,850	7,990	8,340	8,465	8,818	9,315	8,950	7,980	8,665	8,095
2547	9,376	9,175	9,270	9,567	9,249	8,743	7,957	7,718	7,407	7,178	7,738	7,695	8,423
2548	7,885	7,959	8,001	7,999	7,909	7,689	7,696	8,000	8,014	7,863	7,683	7,600	7,858
2549	7,500	7,833	8,151	8,157	8,305	8,315	8,812	8,975	9,023	8,980			8,405

หมายเหตุ : เป็นราคารับซื้อเฉลี่ยหน้าโรงสีจังหวัดสุรินทร์ อุตรธานี อุบลราชธานี และนครราชสีมา (ชนิดสีได้ตันข้าว 36 กรัม)

ราคาข้าวเปลือกเหนียว (เมล็ดยาว) ที่โรงสีรับซื้อในส่วนภูมิภาค

หน่วย : บาท/ตัน

ปี	มค.	กพ.	มีค.	เมย.	พค.	มิย.	กค.	สค.	กย.	ตค.	พย.	ธค.	เฉลี่ย
2538	3,578	3,683	3,684	3,943	4,186	4,394	4,807	5,013	4,805	4,838	4,254	4,495	4,307
2539	4,800	4,771	4,770	4,820	4,874	5,037	4,964	5,280	5,828	5,108	5,008	5,180	5,037
2540	5,796	6,169	6,338	6,338	6,513	6,863	7,638	8,206	8,321	8,589	7,993	7,234	7,167
2541	8,491	8,521	7,880	7,970	8,099	8,033	7,971	7,880	7,730	7,155	6,263	6,000	7,666
2542	5,831	5,536	5,241	5,033	5,174	4,877	4,783	4,997	5,304	4,876	4,562	4,790	5,084
2543	4,667	4,549	4,528	4,706	4,831	4,828	5,068	5,203	5,208	5,295	5,111	4,997	4,916
2544	5,467	5,612	5,550	5,651	5,795	5,948	6,018	5,830	5,750	5,509	4,739	5,006	5,573
2545	5,063	5,124	5,112	5,374	5,657	5,781	5,913	6,155	6,293	6,073	5,568	5,236	5,612
2546	5,397	5,774	5,950	6,000	6,058	6,229	6,576	6,923	7,125	6,248	6,220	6,367	6,239
2547	6,730	6,510	6,514	6,669	6,742	6,600	6,600	6,540	6,209	5,940	6,100	5,945	6,425
2548	6,235	6,300	6,300	6,300	6,300	6,300	6,300	6,500	6,452	6,015	5,700	6,030	6,228
2549	6,774	6,979	7,200	7,331	7,500	7,679	9,100	9,464	10,020	10,262			8,231

สำนักส่งเสริมการค้าสินค้าเกษตร

พฤศจิกายน 2549

px(รวม)/Tophit/vv/d65

## ราคาขายส่งข้าวสารเจ้า 100 % ชั้น 2 ตลาดกรุงเทพมหานคร

File : PX006

หน่วย : บาท/100 กก.

ปี	มค.	กพ.	มีค.	เมย.	พค.	มิย.	กค.	สค.	กย.	ตค.	พย.	ธค.	เฉลี่ย
2538	656	665	676	661	682	760	818	796	863	924	803	813	760
2539	880	888	886	814	819	848	875	804	790	757	768	797	827
2540	880	863	807	753	795	792	905	864	926	956	933	1,122	883
2541	1,450	1,287	1,156	1,178	1,213	1,324	1,319	1,304	1,270	1,078	941	970	1,208
2542	1,058	987	902	828	854	898	900	886	876	819	851	846	892
2543	858	892	821	770	751	742	716	718	709	766	769	758	773
2544	755	748	729	716	720	740	743	724	729	719	741	752	735
2545	807	825	786	797	833	828	782	767	763	782	776	777	794
2546	824	832	806	807	814	826	806	779	766	741	734	759	791
2547	810	815	904	906	896	896	910	950	930	968	1,005	1,046	920
2548	1,069	1,075	1,087	1,135	1,126	1,123	1,108	1,125	1,131	1,134	1,104	1,112	1,111
2549	1,121	1,143	1,142	1,123	1,136	1,157	1,158	1,138	1,118	1,079			1,132

## ราคาขายส่งข้าวสารเจ้า 5% ตลาดกรุงเทพมหานคร

หน่วย : บาท/100 กก.

ปี	มค.	กพ.	มีค.	เมย.	พค.	มิย.	กค.	สค.	กย.	ตค.	พย.	ธค.	เฉลี่ย
2538	635	642	653	630	658	738	789	764	838	898	776	790	734
2539	860	855	820	740	753	776	842	770	759	722	730	758	782
2540	838	822	769	710	735	748	852	828	883	923	907	1,090	842
2541	1,401	1,233	1,119	1,140	1,162	1,288	1,254	1,238	1,230	1,043	910	927	1,162
2542	1,022	949	868	799	822	866	873	859	831	780	816	819	859
2543	824	833	767	724	687	689	684	694	679	745	742	731	733
2544	730	724	700	671	675	694	707	696	710	702	714	726	704
2545	785	800	764	773	803	799	758	745	740	751	751	750	768
2546	794	797	782	783	785	795	774	747	739	721	714	732	764
2547	777	778	873	881	871	876	889	925	906	937	979	1,026	893
2548	1,049	1,055	1,066	1,115	1,106	1,103	1,088	1,105	1,107	1,108	1,079	1,088	1,089
2549	1,095	1,119	1,117	1,090	1,106	1,127	1,128	1,108	1,088	1,050			1,103

## ราคาขายส่งปลายข้าวขาว A-1 เลิศ (ใหม่) ตลาดกรุงเทพมหานคร

หน่วย : บาท/100 กก.

ปี	มค.	กพ.	มีค.	เมย.	พค.	มิย.	กค.	สค.	กย.	ตค.	พย.	ธค.	เฉลี่ย
2538	532	494	507	511	542	640	685	657	657	686	681	628	602
2539	608	581	598	555	564	541	524	477	494	478	474	477	531
2540	502	536	552	511	507	514	575	620	669	663	650	798	591
2541	873	798	717	699	698	770	818	888	934	906	782	792	806
2542	794	718	677	618	625	690	724	728	683	604	597	522	665
2543	531	531	520	504	495	486	519	533	540	533	510	515	518
2544	534	524	497	501	522	545	585	589	612	602	541	541	549
2545	581	588	596	595	591	586	580	579	595	642	631	609	598
2546	595	591	570	560	556	584	578	583	584	581	583	600	580
2547	630	665	767	788	807	817	802	821	787	765	805	810	772
2548	829	841	836	838	830	818	813	825	836	846	812	800	827
2549	780	787	783	791	771	771	764	772	791	778			779

## ราคาขายส่งข้าวสารเจ้า 25%เลิศ ในตลาดกรุงเทพมหานคร

px006-2

หน่วย : บาท/100 กก.

ปี	มค.	กพ.	มีค.	เมย.	พค.	มิย.	กค.	สค.	กย.	ตค.	พย.	ธค.	เฉลี่ย
2538	605	602	619	602	632	710	754	722	783	828	743	752	696
2539	797	795	771	689	688	707	743	695	694	650	656	670	713
2540	746	731	698	581	683	684	775	760	815	837	827	1,008	762
2541	1,265	1,112	1,003	1,006	1,037	1,158	1,162	1,160	1,144	1,003	870	883	1,067
2542	941	868	814	748	758	816	825	820	789	741	767	753	803
2543	759	765	714	675	645	643	640	651	647	700	691	681	684
2544	683	675	648	626	634	655	675	670	684	676	670	680	665
2545	733	748	721	728	749	746	713	704	702	725	723	717	726
2546	746	762	730	729	732	743	735	707	705	689	681	694	721
2547	734	746	844	853	849	854	866	900	875	874	904	965	855
2548	984	994	1,000	1,030	1,021	1,018	1,004	1,020	1,022	1,024	994	1,003	1,009
2549	1,016	1,034	1,032	1,006	993	993	998	983	981	969			1,001

## ราคาขายส่งข้าวหนึ่ง 100 % ตลาดกรุงเทพมหานคร

หน่วย : บาท/100 กก.

ปี	มค.	กพ.	มีค.	เมย.	พค.	มิย.	กค.	สค.	กย.	ตค.	พย.	ธค.	เฉลี่ย
2538	622	615	626	612	633	713	808	811	849	875	797	801	730
2539	854	844	812	732	773	830	848	783	792	798	801	796	805
2540	809	787	778	740	797	795	921	978	1,055	1,014	985	1,149	901
2541	1,420	1,305	1,103	1,096	1,124	1,268	1,273	1,284	1,265	1,092	764	997	1,166
2542	1,075	976	909	858	882	892	883	915	988	983	1,002	914	940
2543	886	907	863	830	810	811	814	799	752	812	762	763	817
2544	777	730	702	712	735	782	872	857	906	886	803	755	793
2545	793	799	769	761	771	766	751	760	766	790	797	757	773
2546	777	780	762	766	762	784	786	766	760	750	734	726	763
2547	753	787	882	916	933	926	924	995	975	985	1,001	1,037	926
2548	1,057	1,065	1,061	1,132	1,114	1,110	1,090	1,111	1,133	1,133	1,089	1,078	1,098
2549	1,081	1,108	1,108	1,095	1,096	1,123	1,143	1,131	1,124	1,095			1,110

สำนักส่งเสริมการค้าสินค้าเกษตร

## ราคาขายส่งข้าวเหนียว 10% เมล็ดยาว ตลาดกรุงเทพมหานคร

PX007-2

หน่วย : บาท/100 กก.

ปี	มค.	กพ.	มีค.	เมษ.	พค.	มิย.	กค.	สค.	กย.	ตค.	พย.	ธค.	เฉลี่ย
2538	744	740	735	764	792	829	929	900	934	869	709	745	808
2539	788	820	823	858	877	854	858	859	900	958	956	1,045	883
2540	1,098	1,103	1,124	1,117	1,169	1,201	1,394	1,450	1,546	1,531	1,425	1,510	1,306
2541	1,839	1,784	1,666	1,682	1,653	1,605	1,582	1,545	1,526	1,440	1,274	1,225	1,568
2542	1,231	1,108	974	888	901	839	823	881	966	845	894	935	940
2543	930	867	848	919	966	968	1,026	1,020	1,022	1,025	1,025	1,035	971
2544	1,071	1,030	996	986	985	1,020	1,024	996	985	868	895	891	979
2545	946	929	945	968	1,040	1,047	1,079	1,095	1,138	1,141	1,156	1,145	1,052
2546	1,141	1,163	1,165	1,165	1,165	1,166	1,156	1,371	1,391	1,405	1,239	1,260	1,232
2547	1,305	1,279	1,265	1,265	1,244	1,235	1,235	1,224	1,127	1,098	1,135	1,120	1,211
2548	1,147	1,150	1,150	1,150	1,150	1,150	1,150	1,150	1,150	1,150	1,095	1,090	1,140
2549	1,247	1,264	1,270	1,286	1,340	1,399	1,688	1,741	1,837	1,961			1,503

## ราคาขายส่งปลายข้าวเหนียว A-1 ตลาดกรุงเทพมหานคร

หน่วย : บาท/100 กก.

ปี	มค.	กพ.	มีค.	เมษ.	พค.	มิย.	กค.	สค.	กย.	ตค.	พย.	ธค.	เฉลี่ย
2538	526	526	505	511	540	612	671	658	706	708	620	641	602
2539	739	718	707	725	728	704	709	746	785	706	712	763	729
2540	842	846	858	852	855	859	924	958	1,018	1,018	1,052	1,007	924
2541	1,148	987	882	912	909	895	873	875	881	868	793	777	900
2542	800	771	746	754	759	754	745	758	824	674	634	595	735
2543	567	563	520	530	549	556	565	558	547	556	564	609	557
2544	731	870	869	891	926	966	952	843	817	790	680	709	837
2545	756	774	810	807	814	795	812	822	831	844	808	853	811
2546	857	858	845	845	845	817	821	863	904	846	848	865	851
2547	882	867	865	885	885	885	885	886	905	858	833	835	873
2548	844	845	865	915	868	865	865	875	875	875	875	905	873
2549	912	983	1,072	1,143	1,145	1,204	1,311	1,384	1,532	1,662			1,235

สำนักส่งเสริมการค้าสินค้าเกษตร

## ราคาขายส่งข้าวสารหอมมะลิ 100% ชั้น 2 ในตลาดกรุงเทพมหานคร

PX007-3

หน่วย : บาท/100 กก.

ปี	มค.	กพ.	มีค.	เมษ.	พค.	มิย.	กค.	สค.	กย.	ตค.	พย.	ธค.	เฉลี่ย
2538	1,015	1,075	1,075	957	815	880	941	921	935	1,043	1,019	1,021	975
2539	1,038	1,079	1,086	1,074	1,056	1,085	1,108	1,197	1,410	1,042	1,405	1,420	1,167
2540	1,484	1,580	1,754	1,720	1,788	1,891	2,101	2,156	2,080	1,910	1,758	1,936	1,847
2541	2,564	2,386	2,156	2,068	2,088	2,033	1,896	1,810	1,698	1,518	1,422	1,430	1,922
2542	1,454	1,423	1,378	1,348	1,378	1,370	1,476	1,563	1,908	1,850	1,721	1,530	1,533
2543	1,520	1,531	1,543	1,563	1,727	1,840	2,028	2,015	1,983	1,970	1,910	1,887	1,793
2544	1,443	1,345	1,306	1,297	1,227	1,145	1,117	996	952	1,032	1,088	1,031	1,165
2545	1,021	1,053	1,044	1,050	1,105	1,219	1,309	1,311	1,345	1,275	1,278	1,252	1,189
2546	1,359	1,440	1,686	1,811	1,837	1,862	1,855	1,972	2,074	1,888	1,865	1,675	1,777
2547	1,856	1,766	1,760	1,743	1,681	1,606	1,477	1,454	1,379	1,427	1,510	1,510	1,597
2548	1,512	1,540	1,540	1,540	1,523	1,471	1,460	1,502	1,501	1,500	1,468	1,465	1,502
2549	1,465	1,538	1,590	1,590	1,618	1,668	1,809	1,825	1,816	1,804			1,672

## ราคาขายส่งปลายข้าวสารหอมมะลิในตลาดกรุงเทพมหานคร

หน่วย : บาท/100 กก.

ปี	มค.	กพ.	มีค.	เมษ.	พค.	มิย.	กค.	สค.	กย.	ตค.	พย.	ธค.	เฉลี่ย
2538	535	497	511	515	545	643	686	659	661	689	685	631	605
2539	613	586	602	570	589	583	552	506	547	513	502	480	554
2540	518	564	591	591	608	610	645	661	694	677	668	809	636
2541	886	821	768	782	802	823	832	892	945	914	788	800	838
2542	826	822	825	824	827	824	839	812	825	812	712	616	797
2543	601	603	605	611	585	569	591	610	598	622	579	569	595
2544	572	582	624	651	692	757	781	810	802	805	712	685	706
2545	722	704	682	680	671	672	680	697	713	712	697	670	692
2546	636	650	628	605	614	639	642	673	705	704	678	728	659
2547	828	953	1,001	1,037	1,067	995	950	963	850	833	894	887	938
2548	913	909	881	875	868	846	850	907	899	898	869	823	878
2549	800	833	839	828	813	848	869	870	886	866			845

สำนักส่งเสริมการค้าสินค้าเกษตร

## ราคาขายส่งข้าวหอมปทุมธานี ตลาดกรุงเทพมหานคร

PX009

หน่วย : บาท/100 กก.

ปี	มค.	กพ.	มีค.	เมย.	พค.	มิย.	กค.	สค.	กย.	ตค.	พย.	ธค.	เฉลี่ย
2547	-	-	-	-	1,111	990	971	1,000	1,162	1,117	1,150	1,150	1,081
2548	1,150	1,150	1,150	1,150	1,150	1,150	1,150	1,180	1,190	1,190	1,190	1,190	1,166
2549	1,209	1,234	1,290	1,290	1,290	1,388	1,481	1,490	1,490	1,487			1,365

## ราคาขายส่งปลายข้าวหอมปทุมธานี ตลาดกรุงเทพมหานคร

หน่วย : บาท/100 กก.

ปี	มค.	กพ.	มีค.	เมย.	พค.	มิย.	กค.	สค.	กย.	ตค.	พย.	ธค.	เฉลี่ย
2547	-	-	-	-	901	880	821	840	806	798	844	862	844
2548	882	893	851	845	843	823	820	847	848	848	836	815	846
2549	789	800	817	811	792	809	818	818	826	825			811

## ราคาข้าวเปลือกหอมปทุมธานี ที่โรงสีรับซื้อในส่วนภูมิภาค

หน่วย : บาท/ตัน

ปี	มค.	กพ.	มีค.	เมย.	พค.	มิย.	กค.	สค.	กย.	ตค.	พย.	ธค.	เฉลี่ย
2547	-	-	-	-	-	-	-	-	5,810	5,968	6,220	6,221	6,055
2548	6,417	6,541	6,485	6,500	6,500	6,547	6,550	6,600	6,600	6,626	6,700	6,700	6,564
2549	6,700	6,880	6,800	6,750	6,750	6,780	6,845	7,159	7,050	6,686			6,840

สำนักส่งเสริมการค้าสินค้าเกษตร

## สรุปปริมาณการส่งออกข้าวออกไปต่างประเทศรายเดือน

หน่วย: ปริมาณ/เมตริกตัน  
มูลค่า/ล้านบาท

เดือน	2534	2535	2536	2537	2538	2539	2540	2541	2542	2543	2544	2545	2546	2547	2548	2549
มค.	368,433	493,725	355,158	477,430	683,322	562,889	377,949	684,258	561,509	453,860	542,617	683,545	580,091	550,232	764,497	579,501
กพ.	302,089	361,739	247,666	416,838	638,035	430,992	287,899	564,678	435,160	531,032	468,532	531,389	544,549	704,296	588,663	585,601
มีค.	346,492	473,847	364,318	393,646	580,866	492,731	374,825	591,276	466,123	495,392	376,301	571,122	482,455	821,005	591,762	626,015
<b>ไตรมาสแรก</b>	<b>1,017,014</b>	<b>1,329,311</b>	<b>967,142</b>	<b>1,287,914</b>	<b>1,902,223</b>	<b>1,486,612</b>	<b>1,040,673</b>	<b>1,840,212</b>	<b>1,462,792</b>	<b>1,480,284</b>	<b>1,387,450</b>	<b>1,786,056</b>	<b>1,607,095</b>	<b>2,075,533</b>	<b>1,944,922</b>	<b>1,791,117</b>
เมย.	291,879	501,622	349,076	309,502	374,147	417,077	418,520	547,554	379,246	403,915	547,252	483,273	556,881	800,361	588,838	599,232
พค.	404,550	372,490	426,268	286,035	526,393	518,318	396,191	427,058	473,077	557,074	634,543	646,631	586,875	831,376	597,570	665,334
มิย.	363,179	505,072	409,752	270,873	533,577	425,083	473,177	495,114	537,306	396,904	611,925	498,500	532,499	946,430	588,818	659,296
<b>ไตรมาสที่ 2</b>	<b>1,059,608</b>	<b>1,379,184</b>	<b>1,185,096</b>	<b>866,410</b>	<b>1,434,117</b>	<b>1,360,478</b>	<b>1,287,888</b>	<b>1,469,726</b>	<b>1,389,629</b>	<b>1,357,893</b>	<b>1,793,720</b>	<b>1,628,404</b>	<b>1,676,255</b>	<b>2,578,167</b>	<b>1,775,226</b>	<b>1,923,862</b>
กค.	347,926	456,637	532,645	271,935	405,274	415,273	425,167	529,767	615,205	544,933	523,064	533,432	684,057	1,003,889	561,690	553,948
สค.	303,450	304,923	459,738	348,856	376,875	413,516	412,798	525,671	632,679	493,681	699,300	574,400	699,916	738,805	628,221	525,788
กย.	355,763	308,614	297,151	390,331	435,860	312,445	462,548	416,133	623,196	521,024	722,541	565,366	633,782	879,905	560,741	624,922
<b>ไตรมาสที่ 3</b>	<b>1,007,139</b>	<b>1,070,174</b>	<b>1,289,534</b>	<b>1,011,122</b>	<b>1,218,009</b>	<b>1,141,234</b>	<b>1,300,513</b>	<b>1,471,571</b>	<b>1,871,080</b>	<b>1,559,638</b>	<b>1,944,905</b>	<b>1,673,198</b>	<b>2,017,755</b>	<b>2,622,599</b>	<b>1,750,652</b>	<b>1,704,658</b>
ตค.	290,735	310,211	429,540	422,637	337,186	352,704	465,190	461,287	564,073	697,394	813,038	908,034	716,841	1,089,458	600,084	698,570
พย.	267,687	332,374	415,229	517,985	425,557	429,231	435,278	526,719	658,781	727,417	805,751	682,724	727,684	964,682	592,664	
ธค.	372,983	385,320	518,128	651,224	622,232	480,125	742,667	639,340	767,664	776,768	800,503	567,222	851,784	809,786	640,798	
<b>ไตรมาสที่ 4</b>	<b>931,405</b>	<b>1,027,905</b>	<b>1,362,897</b>	<b>1,591,846</b>	<b>1,384,975</b>	<b>1,262,060</b>	<b>1,643,135</b>	<b>1,627,346</b>	<b>1,990,518</b>	<b>2,201,579</b>	<b>2,419,292</b>	<b>2,157,980</b>	<b>2,296,309</b>	<b>2,863,926</b>	<b>1,833,546</b>	<b>698,570</b>
<b>ปริมาณรวม</b>	<b>4,015,166</b>	<b>4,806,574</b>	<b>4,804,669</b>	<b>4,757,292</b>	<b>5,939,324</b>	<b>5,250,384</b>	<b>5,272,209</b>	<b>6,408,855</b>	<b>6,714,019</b>	<b>6,599,394</b>	<b>7,545,367</b>	<b>7,245,638</b>	<b>7,597,414</b>	<b>10,140,225</b>	<b>7,304,346</b>	<b>6,118,207</b>
<b>มูลค่ารวม</b>	<b>30,516</b>	<b>36,214</b>	<b>32,946</b>	<b>38,201</b>	<b>46,792</b>	<b>48,783</b>	<b>60,619</b>	<b>85,394</b>	<b>72,324</b>	<b>68,102</b>	<b>69,261</b>	<b>67,193</b>	<b>76,368</b>	<b>110,376</b>	<b>90,874</b>	<b>79,211</b>

ที่มา : สภาหอการค้าแห่งประเทศไทย (ตั้งแต่ปี 2541 - ปัจจุบันเป็นข้อมูลจากกรมการค้าต่างประเทศ)

กรมการค้าภายใน

## มันสำปะหลัง

1. ผลผลิตและความต้องการใช้	2546/47	2547/48	2548/49	ปี 2549/50*
(ล้านตันหัวมันสด)				
ผลผลิตของไทย	21.44	16.94	22.58	25.28
พื้นที่เพาะปลูก (ล้านไร่)	6.61	6.16	6.69	7.12
การส่งออก (ล้านตันผลิตภัณฑ์)			ม.ค. - ก.ย.	ประมาณการ
- มันเส้น	2.81	2.77	3.68	3.72
- มันอัดเม็ด	2.21	0.26	0.34	0.20
- แป้งมัน	1.61	1.60	2.00	2.66
<b>2. ต้นทุนการผลิตหัวมันสด (บาท/กก.)</b>	0.88	0.92	0.84	0.85
<b>3. ราคา (บาท/กก.)</b>			(ต.ค.49)	
หัวมันสดทะเล เกษตรกรขายได้	0.87	1.31	0.87	-
หัวมันสดเชื้อแป้ง 25% จ.นครราชสีมา	1.06	1.50	1.06	-
มันอัดเม็ด FOB (US\$/ตัน)	71.06	-	117.50	-
แป้งมัน FOB (US\$/ตัน)	181.66	232.50	212.50	-

#### 4. นโยบายและมาตรการ ปี 2548/49

คณะกรรมการ คชก. มีมติเมื่อวันที่ 7 ธันวาคม 2548 4 พฤษภาคม และ 19 มิถุนายน 2549 เห็นชอบให้รับจํานำหัวมันสดจากเกษตรกรรายละไม่เกิน 500 ตัน หรือเป็นวงเงินไม่เกินรายละ 750,000 บาท ปริมาณหัวมันสด 5 ล้านตัน เพื่อแปรสภาพเป็นมันเส้นและแป้งมัน ระยะเวลารับจํานำเดือนธันวาคม 2548 – พฤษภาคม 2549 โดยราคารับจํานำหัวมันสด เชื้อแป้ง 25% ณ จุดรับจํานำเดือนธันวาคม 2548 กก.ละ 1.30 บาท และเดือนมกราคม – พฤษภาคม 2549 กก.ละ 1.50 บาท ทั้งนี้ ให้เริ่มดำเนินการเมื่อราคาหัวมันสดต่ำกว่าหรือมีแนวโน้มว่าจะต่ำกว่าราคาที่กำหนดให้รับจํานำ

- ผลดำเนินการ อคส. เปิดรับจํานำ ณ ลานมัน รวม 139 จุด ใน 21 จังหวัด มีเกษตรกรมาจํานำ 26,749 ราย หัวมันสด 777,643 ตัน แปรสภาพเป็นมันเส้น 326,857 ตัน จําหน่ายทั้งหมดแล้ววันที่ 5 มิถุนายน 2549 ผู้ซื้อรับมอบแล้ว 235,911 ตัน (8 ต.ค.49) คงเหลือยังมิได้รับมอบ 86,750 ตัน ซึ่งครบกำหนดรับมอบภายในวันที่ 8 พฤศจิกายน 2549 (ไถ่ถอน 5,425 ตัน และจ่ายคืน 16 ตัน ตัดน้ำหนัก 221 ตัน)

#### 5. นโยบายและมาตรการ ปี 2549/50

คณะกรรมการนโยบายและมาตรการช่วยเหลือเกษตรกร (คชก.) ได้มีมติเมื่อวันที่ 2 พฤศจิกายน 2549 เห็นชอบมาตรการแทรกแซงตลาดมันสำปะหลัง ปี 2549/50 ด้วยการรับจํานำหัวมันสำปะหลังสดจากเกษตรกร



ปริมาณการรับจำหน่ายหัวมันสำปะหลังสดรวม 7.5 ล้านตัน เพื่อแปรรูปเป็นมันเส้นและแป้งมันสำปะหลัง ระยะเวลาจำหน่าย เดือนพฤศจิกายน 2549 – เมษายน 2550 กำหนดราคาจำหน่ายมันสำปะหลังสด เชื้อแป้ง 25% ณ จุดรับจำหน่าย เป็นขั้นบันได เดือนพฤศจิกายน 2549 กก.ละ 1.25 บาท เพิ่มขึ้นเดือนละ 0.05 บาท เป็น กก.ละ 1.50 บาท ในเดือนเมษายน 2550

การดำเนินการ 1) อคส. ออกประกาศรับสมัครผู้เข้าร่วมโครงการฯ แล้ว เมื่อวันที่ 8 พฤศจิกายน 2549 2) กษ. จัดทำทะเบียนเกษตรกร ซึ่งขยายการจดทะเบียนถึงวันที่ 10 พฤศจิกายน 2549 3) ธ.ก.ส. ผ่อนผันชำระหนี้รอบเดือนกันยายน 2549 เป็นเดือนธันวาคม 2549 ก่อนตามมติที่ประชุม 14 กันยายน 2549

## 6. สถานการณ์ ปี 2549/50

### 6.1 ในประเทศ

ผลผลิตปี 2549/50 ขณะนี้ (ตค.49) ปริมาณออกสู่ตลาดน้อยลง เนื่องจากในช่วงนี้เกษตรกรขาดแรงงานในการขุดหัวมันออกจำหน่าย ประกอบกับรอดูสถานการณ์ด้านการตลาด และมาตรการแทรกแซงตลาดของรัฐ ส่งผลให้ราคาหัวมันสดปรับสูงขึ้น โดยราคารับซื้อหัวมันสด เชื้อแป้ง 25% ณ โรงแป้ง กก. 1.02-1.08 บาท/กก. ส่วนราคารับซื้อหัวมันสำปะหลังสด เชื้อแป้ง 25% ณ โรงแป้ง จังหวัดนครราชสีมา เฉลี่ยอยู่ที่ กก.ละ 1.06 บาท

### 2.2 ต่างประเทศ

จีนยังคงต้องการมันเส้นจากไทยไปผลิตแอลกอฮอล์ กรดมะนาว และเอทานอลอย่างต่อเนื่อง แต่ช่วงนี้ขาดแคลนเรือในการขนส่งมันเส้น ไปจีน และค่าระวางเรือปรับตัวสูงขึ้น จากประมาณ 14 – 15 เหรียญ/ตัน เป็นประมาณ 20 เหรียญ/ตัน ส่วนมันอัดเม็ดมีการสอบถามราคาจากผู้ใช้ในยุโรปหลายราย เนื่องจากรัฐพีชได้รับผลกระทบจากภาวะแห้งแล้ง แต่ยังมีคำสั่งซื้อไม่มากนัก เนื่องจากราคามันอัดเม็ดของไทยอยู่ในเกณฑ์สูงเมื่อเทียบกับราคารัฐพีชในสหภาพยุโรป ขณะที่แป้งมันมีการสั่งซื้อจากอินโดนีเซียอย่างต่อเนื่อง

สำนักส่งเสริมการค้าสินค้าเกษตร

พฤศจิกายน 2549

Agri\_24, หน้า F : ราชเดือน ค.ศ.49

## ราคามันสำปะหลังและผลิตภัณฑ์

	ตค.	พย.	ธค.	มค.	กพ.	มีค.	เมย.	พค.	มิย.	กค.	สค.	กย.	เฉลี่ย	เฉลี่ยสตก.
<b>1. ราคาหัวมันสดคละที่เกษตรกรขายได้</b>														
2543/44	0.56	0.64	0.67	0.67	0.66	0.68	0.69	0.83	0.99	1.06	1.03	0.93	0.78	0.69
2544/45	0.93	0.99	0.99	1.03	1.05	1.11	1.16	1.12	1.06	1.02	1.04	0.98	1.04	1.05
2545/46	0.91	0.94	0.97	0.93	0.94	0.93	0.93	0.92	0.91	0.88	0.82	0.81	0.91	0.93
2546/47	0.77	0.79	0.82	0.82	0.76	0.74	0.80	0.83	0.98	1.00	1.06	1.09	0.87	0.80
2547/48	1.04	1.10	1.20	1.30	1.39	1.48	1.47	1.40	1.30	1.30	1.40	1.30	1.31	1.33
2548/49	1.21	1.27	1.40	1.37	1.38	1.36	1.30	0.99	0.99	0.96	0.94	0.94	1.18	1.29
2549/50	0.87												0.87	
<b>2. ราคามันเส้นที่เกษตรกรขายได้</b>														
2543/44	1.79	1.89	1.98	1.54	1.54	1.53	1.57	1.69	1.74	1.80	1.92	1.90	1.74	
2544/45	1.79	1.89	1.98	2.14	2.25	2.29	2.30	2.40	2.37	2.35	2.49	2.47	2.23	
2545/46	2.32	2.41	2.43	2.14	2.25	2.21	2.19	2.16	2.38	2.41	2.44	2.41	2.31	
2546/47	2.21	2.20	2.23	2.11	1.91	1.89	1.96	1.99	2.40	2.69	2.85	2.76	2.27	
2547/48	2.58	2.65	2.79	2.99	3.12	3.16	3.16	3.13	3.41	3.08	2.98	2.89	3.00	
2548/49	2.80	2.89	2.99	2.88	2.90	2.79	2.94	2.90	2.90	2.88	2.83	2.85	2.88	
2549/50	2.68												2.68	
<b>3. ราคาขายส่งตลาดกรุงเทพฯ มันเส้น</b>														
2543/44	1.74	1.78	1.92	2.01	1.92	1.98	1.98	2.01	2.24	2.38	2.38	2.40	2.06	
2544/45	2.55	2.59	2.63	2.65	2.74	2.81	2.77	2.90	2.95	2.95			2.75	
2545/46	2.70	2.64	2.69	2.69	2.60	2.64	2.65	2.65	2.65	2.67	2.67	2.69	2.66	
2546/47	2.69	2.59	2.63	2.54	2.32	2.28	2.41	2.72	3.02	3.19	3.20	3.20	2.73	
2547/48	3.08	3.11	3.28	3.62	3.83	4.08	4.08	4.11	4.20	4.26	4.48	4.37	3.88	
2548/49	4.01	4.02	4.05	3.88	3.83	3.69	3.53	3.62	3.89	3.94	3.84	3.76	3.84	
2549/50	3.75												3.75	
<b>4. ราคาส่งออก เอฟ.โอ.บี.มันเส้น</b>														
2543/44	-	-	-	-	-	-	-	-	-	-	-	-	-	
2544/45	-	-	-	-	-	2.98	3.03	3.03	3.06	3.04	3.11	3.07	3.05	
2545/46	2.96	2.93	2.89	2.81	2.82	2.85	2.90	2.90	2.82	2.83	2.82	2.82	2.86	
2546/47	2.81	2.90	2.96	2.84	2.72	2.63	2.90	3.11	3.33	3.54	3.80	3.80	3.11	
2547/48	3.29	3.29	3.40	3.76	4.00	4.36	4.46	4.51	4.73	4.83	4.76	4.73	4.18	
2548/49	4.56	4.35	4.21	4.02	4.04	3.75	3.86	3.95	4.35	4.37	4.25	4.25	4.16	
2549/50	4.22												4.22	
<b>5. ราคาขายส่งตลาดกรุงเทพฯ แป้งมัน</b>														
2543/44	4.89	5.14	5.72	5.83	6.17	6.17	6.30	6.84	7.21	8.41	8.28	7.75	6.56	
2544/45	7.75	7.91	7.92	7.92	7.92	8.06	8.33	8.02	8.17	7.75	7.34	7.17	7.86	
2545/46	7.17	7.17	7.17	7.38	7.50	7.78	7.50	7.48	7.17	6.55	6.48	6.48	7.15	
2546/47	6.48	6.30	6.66	6.75	6.75	6.67	7.14	7.70	8.11	8.17	8.17	7.89	7.23	
2547/48	7.84	7.84	8.17	8.80	9.86	10.82	11.84	10.79	9.84	9.84	9.50	9.17	9.53	
2548/49	8.84	9.20	9.50	8.96	8.84	8.84	8.21	8.17	7.87	7.84	7.51	7.17	8.41	
2549/50	7.17												7.17	
<b>6. ราคาส่งออก เอฟ.โอ.บี.แป้งมัน</b>														
2543/44	6.44	6.53	6.65	6.66	6.58	7.32	7.74	8.06	8.34	8.51	8.15	7.75	7.39	
2544/45	7.75	7.80	7.62	7.83	7.96	8.76	8.76	8.53	8.03	7.73	7.45	7.46	7.97	
2545/46	7.47	7.55	7.55	7.67	7.79	7.77	7.66	7.29	7.06	6.87	6.87	6.64	7.35	
2546/47	6.52	6.65	7.11	6.91	6.61	6.89	7.16	7.68	7.82	7.84	7.95	7.95	7.26	
2547/48	7.93	7.83	8.17	8.88	9.42	10.44	11.21	11.10	11.40	11.21	9.64	9.51	9.73	
2548/49	9.47	9.19	9.30	8.97	9.01	8.32	8.49	8.32	8.39	8.23	7.77	7.73	8.60	
2549/50	7.89												7.89	
<b>7. ราคาขายส่งตลาดกรุงเทพฯ มันอัดเม็ด</b>														
2543/44	1.83	-	-	2.13	2.09	2.03	2.07	2.13	2.33	2.33	2.33	2.33	2.16	
2544/45	2.33	2.33	-	-	-	-	-	-	-	-	-	-	2.33	
2545/46	-	-	-	-	-	-	-	-	-	-	-	-	-	
2546/47	-	-	2.75	2.73	2.47	2.58	2.59	2.70	2.90	2.95	-	-	2.71	
2547/48	-	-	-	-	-	-	-	-	-	-	-	-	-	
2548/49	-	-	-	-	-	-	-	-	-	-	-	-	-	
2549/50	-												-	
<b>8. ราคาส่งออก เอฟ.โอ.บี.มันอัดเม็ด</b>														
2543/44	2.02	2.07	2.22	2.40	2.26	2.22	2.38	2.50	2.65	2.68	2.82	2.82	2.42	
2544/45	2.82	2.82	2.81	2.78	2.64	2.62	2.68	2.84	2.85	2.86	2.91	2.96	2.80	
2545/46	2.98	2.82	2.69	2.77	2.75	2.72	2.79	2.75	2.84	2.81	2.99	3.10	2.83	
2546/47	3.24	3.31	3.30	3.09	2.88	2.84	2.88	3.01	3.09	3.38	3.33	3.78	3.18	
2547/48	3.56	3.13	3.23	3.50	-	-	-	-	-	-	-	-	13.42	
2548/49	-	-	-	-	-	-	-	-	-	-	-	3.88	3.88	
2549/50	4.37												4.37	

## ราคาหัวมันสดเชื้อแป้ง 25% ณ โรงงานแป้งมันสำปะหลัง ปี 2544 - 2549

ปีการผลิต	ม.ค.	ก.พ.	มี.ค.	เม.ย.	พ.ค.	มิ.ย.	ก.ค.	ส.ค.	ก.ย.	ต.ค.	พ.ย.	ธ.ค.	เฉลี่ย
<b>1. จังหวัดนครราชสีมา</b>													
ปี 2541	1.24	1.58	1.94	2.28	2.15	2.15	2.20	1.80	1.46	1.28	1.35	1.10	1.71
ปี 2542	0.98	1.04	1.07	1.07	1.00	0.91	0.89	0.80	0.77	0.78	0.85	0.90	0.92
ปี 2543	0.82	0.79	0.79	0.83	0.83	0.80	0.84	0.79	0.73	0.72	0.74	0.83	0.79
ปี 2544	0.83	0.82	0.84	0.88	1.03	1.14	1.30	1.30	1.24	1.16	1.18	1.18	1.08
ปี 2545	1.16	1.17	1.27	1.33	1.31	1.32	1.26	1.16	1.14	1.06	1.06	1.16	1.20
ปี 2546	1.07	1.05	0.98	1.02	1.00	0.97	0.96	0.96	0.93	0.91	0.95	1.02	0.99
ปี 2547	0.99	0.95	0.96	1.04	1.13	1.18	1.21	1.21	1.17	1.12	1.20	1.29	1.12
ปี 2548	1.49	1.53	1.59	1.65	1.68	1.68	1.65	1.54	1.52	1.45	1.46	1.52	1.56
ปี 2549	1.43	1.41	1.32	1.27	1.18	1.17	1.12	1.06	1.06	1.06			1.21
<b>2. จังหวัดกาฬสินธุ์</b>													
ปี 2541	1.26	1.37	1.66	1.70	1.83	1.90	1.88	1.64	1.38	1.22	1.24	1.18	1.52
ปี 2542	0.94	0.98	0.99	1.03	0.98	0.84	0.79	0.73	0.57	0.62	0.74	0.88	0.84
ปี 2543	0.89	0.83	0.79	0.80	0.75	0.72	0.69	0.65	0.62	0.61	0.65	-	0.73
ปี 2544	0.70	0.74	0.76	0.80	0.92	1.05	1.18	1.02	1.05	1.08	1.08	1.13	0.96
ปี 2545	1.15	1.19	1.24	1.25	1.25	1.23	1.14	1.04	0.92	0.94	1.02	1.07	1.12
ปี 2546	1.07	1.07	1.05	1.05	1.00	0.96	0.89	0.86	0.82	0.80	0.86	0.99	0.95
ปี 2547	0.96	0.86	0.86	0.90	0.94	1.11	1.05	1.05	1.07	1.13	1.16	1.17	1.02
ปี 2548	1.27	1.40	1.56	1.63	1.67	1.64	1.47	1.23	1.23	1.25	1.28	1.28	1.41
ปี 2549	1.48	1.48	1.44	1.25	1.16	1.08	1.03	0.95	0.89	0.91			1.17
<b>3. จังหวัดชลบุรี</b>													
ปี 2541	1.22	1.42	1.60	1.77	1.75	-	-	1.42	1.25	1.02	1.08	0.93	1.35
ปี 2542	0.98	0.96	1.04	1.03	0.98	0.82	0.71	0.68	0.69	0.69	0.71	0.76	0.84
ปี 2543	0.71	0.66	0.65	0.70	0.71	0.71	0.72	0.72	0.69	0.65	0.66	0.72	0.69
ปี 2544	0.76	0.80	0.81	0.85	0.94	1.06	1.23	1.16	1.10	1.10	1.15	1.16	1.01
ปี 2545	1.13	1.14	1.14	1.23	1.22	1.14	1.00	1.00	1.02	1.00	0.98	1.04	1.09
ปี 2546	1.06	1.02	0.95	0.91	0.89	0.85	0.86	0.87	0.91	0.87	0.87	0.95	0.92
ปี 2547	0.92	0.83	0.86	0.99	1.05	1.12	1.14	1.20	1.23	1.18	1.20	1.30	1.09
ปี 2548	1.37	1.49	1.63	1.72	1.57	1.56	1.53	1.51	1.43	1.35	1.44	1.53	1.51
ปี 2549	1.46	1.37	1.34	1.26	1.19	1.19	1.16	1.06	1.04	1.05			1.21
<b>4. เฉลี่ย 3 จังหวัด</b>													
ปี 2541	1.24	1.46	1.73	1.92	1.91	2.03	2.04	1.62	1.36	1.17	1.22	1.07	1.56
ปี 2542	0.97	0.99	1.03	1.04	0.99	0.86	0.80	0.74	0.68	0.70	0.77	0.85	0.87
ปี 2543	0.81	0.76	0.74	0.78	0.76	0.74	0.75	0.72	0.68	0.66	0.68	0.78	0.74
ปี 2544	0.76	0.79	0.80	0.84	0.96	1.08	1.24	1.16	1.13	1.11	1.14	1.16	1.01
ปี 2545	1.15	1.17	1.22	1.27	1.26	1.23	1.13	1.07	1.03	1.00	1.02	1.09	1.14
ปี 2546	1.07	1.05	0.99	0.99	0.96	0.93	0.90	0.90	0.89	0.86	0.89	0.99	0.95
ปี 2547	0.96	0.88	0.89	0.98	1.04	1.14	1.13	1.15	1.16	1.14	1.19	1.25	1.08
ปี 2548	1.38	1.47	1.59	1.67	1.64	1.63	1.55	1.43	1.39	1.35	1.39	1.44	1.49
ปี 2549	1.46	1.42	1.37	1.26	1.18	1.15	1.10	1.02	1.00	1.01			1.20

## ยางพารา

1. ผลผลิตและความต้องการใช้		ปี 2545	ปี 2546	ปี 2547	ปี 2548	ปี 2549
		(ประมาณการ)				
ผลผลิตโลก	(ล้านตัน)	7.35	7.99	8.65	8.68	8.97
การใช้ของโลก	(ล้านตัน)	7.55	7.96	8.32	8.74	8.82
ผลผลิตไทย	(ล้านตัน)	2.63	2.86	2.97	2.97	3.15
การใช้ภายในประเทศ	(ล้านตัน)	0.27	0.30	0.30	0.32	0.32
ปริมาณส่งออก	(ล้านตัน)	2.79	3.11	3.02	2.95	2.10 <small>(กย.49)</small>
มูลค่าส่งออก	(ล้านบาท)	74,606	115,827	137,604	148,868	151,269
ที่มา : IRSG , สำนักงานเศรษฐกิจการเกษตร, กรมศุลกากร						
<b>2. ต้นทุน (บาท/กก.)</b>		<b>20.01</b>	<b>27.93</b>	<b>31.80</b>	<b>34.14</b>	<b>38.55</b>
<b>3. ราคา (บาท/กก.)</b>						
ยางแผ่นดิบชั้น 3		27.10	37.63	44.61	52.19	72.09
(เกษตรกรขายได้)						
ยางแผ่นรมควันชั้น 3		32.89	43.26	51.51	60.34	83.65
(เอฟ.โอ.บี.ท่าเรือกรุงเทพฯ)						
ยางแผ่นรมควันชั้น 3		32.02	43.61	51.01	59.72	82.19
(ซื้อขายล่วงหน้า ตลาดสิงคโปร์)						

## 4. สภาพปัญหาและการแก้ไขปัญหา

4.1 ในช่วงที่ผ่านมา (ปี 2535 – ปี 2544) ได้เกิดปัญหาราคายางพาราตกต่ำ กระทรวงเกษตรฯ โดยองค์การสวนยาง (อสย.) ได้แทรกแซงตลาดอย่างต่อเนื่อง โดยใช้เงินกู้จากธนาคารกรุงไทยรวมประมาณ 21,000 ล้านบาท เพื่อใช้หมุนเวียนการซื้อยาง และเกิดการขาดทุนในการดำเนินการประมาณ 15,000 ล้านบาท

4.2 ได้มีการจัดตั้งบริษัทร่วมทุนยาง 3 ประเทศ (ไทย อินโดนีเซีย และมาเลเซีย) ซึ่งมีวัตถุประสงค์เพื่อรักษาเสถียรภาพราคายาง คาดว่าจะทำให้ราคายางเคลื่อนไหวอยู่ในเกณฑ์สูงอย่างยั่งยืน ประเทศผู้ผลิตมีอำนาจต่อรองและการจัดการด้านการตลาด ทั้งนี้ กรม.ได้มีมติ (28 เม.ย.46) เห็นชอบให้จัดสรรเงิน 100 ล้านเหรียญสหรัฐฯ หรือ 4,400 ล้านบาท ใช้ลงทุนในบริษัทร่วมทุนฯ

4.3 กรม.ได้มีมติ (25 กค.49) เห็นชอบการแก้ไขปัญหายางพาราจังหวัดชายแดนภาคใต้ตามที่สำนักงานสภาความมั่นคงแห่งชาติเสนอโดยขยายระยะเวลาโครงการตลาดกลางยางพาราเคลื่อนที่ระดับอำเภอ ใน 3 จังหวัดชายแดนภาคใต้ (ปัตตานี ยะลา และนราธิวาส) และให้ชะลอการขอดำเนินการจัดตั้งตลาดกลางยางพาราจังหวัดยะลาไว้ก่อน

## 5. สถานการณ์ปัจจุบัน

### 5.1 สถานการณ์ตลาดโลก

ราคายางในตลาดโลกเคลื่อนไหวลดลงส่งผลให้ราคายางภายในประเทศปรับตัวลดลงด้วย ทั้งนี้ เนื่องจากในช่วงที่ผ่านมา (มิ.ย.-กค.49) มีการซื้อเพื่อเก็งกำไรสูงมาก ประกอบกับราคายางสังเคราะห์ลดลงตามราคาน้ำมันดิบด้วย

### 5.2 สถานการณ์ภายในประเทศ

(1) ปีนี้ราคายางเคลื่อนไหวอยู่ในระดับสูงสุดเป็นประวัติการณ์ โดยเฉพาะในช่วง มิ.ย. - ก.ค.49 เกษตรกรจำหน่ายยางแผ่นดิบ ชั้น 3 กก.ละ 80 - 90 บาท ทั้งนี้ ในช่วงเดือน ต.ค.- พ.ย. จะเป็นช่วงที่ผลผลิตยางออกสู่ตลาดน้อยลง เนื่องจากเป็นช่วงฝนตกชุกในแหล่งผลิตทางภาคใต้ ซึ่งเป็นอุปสรรคต่อการกรีดยาง

(2) การที่ราคายางมีความผันผวนและเคลื่อนไหวอยู่ในเกณฑ์สูง ในช่วงก่อน (มิ.ย. - ก.ค. 49) ทำให้อุตสาหกรรมผลิตภัณฑ์ยางได้รับความเดือดร้อนและร้องเรียนให้กระทรวงเกษตรฯ ช่วยเหลือและแก้ไขปัญหาโดยพิจารณานำเงินสงเคราะห์ (cess) ที่เรียกเก็บจากการส่งออกยางมาช่วยเหลือ และบริษัทร่วมทุนยางพาราระหว่างประเทศ (ไทย มาเลเซียและอินโดนีเซีย) ได้ประชุมเมื่อวันที่ 20 ก.ย.49 เพื่อพิจารณาแนวทางดำเนินการให้ราคายางมีเสถียรภาพ แต่ยังไม่มีความคืบหน้าในเรื่องดังกล่าว บริษัทร่วมทุนฯ ได้กำหนดประชุมครั้งใหม่ในวันที่ 9 พย. 49

สำนักส่งเสริมการค้าสินค้าเกษตร  
กรมการค้าภายใน  
พฤษภาคม 2549

ปี	มค.	กพ.	มีค.	เมย.	พค.	มิย.	กค.	สค.	กย.	ตค.	พย.	ธค.	เฉลี่ย
<b>1. ราคาขายแผ่นดิบชั้น 3 ที่เกษตรกรขายได้</b>													
	ที่มา : สำนักงานเศรษฐกิจการเกษตร												
2543	19.28	22.59	20.20	21.31	21.62	20.89	20.56	21.78	22.39	23.03	22.09	21.90	21.47
2544	21.75	21.74	20.72	22.01	23.82	24.34	22.60	21.30	19.46	19.11	18.53	15.93	20.94
2545	20.15	22.58	23.60	23.32	24.25	29.90	28.82	30.15	32.35	30.00	29.97	30.16	27.10
2546	32.43	34.82	38.60	36.52	35.23	36.92	35.59	36.94	38.37	43.45	42.94	39.76	37.63
2547	41.41	41.85	44.57	45.94	47.63	49.72	46.06	44.54	44.68	45.53	43.44	39.94	44.61
2548	39.14	41.99	43.50	44.68	46.52	52.22	59.75	58.21	61.47	61.93	56.30	60.57	52.19
2549	65.28	69.79	71.96	73.50	81.22	93.45	82.76	69.98	55.71	57.12			72.08
<b>2. ราคาขายแผ่นดิบชั้น 3 ตลาดหาดใหญ่</b>													
	ที่มา : สถาบันวิจัยยาง												
2543	21.20	24.12	22.54	23.47	23.69	22.97	22.36	23.77	24.16	25.05	24.12	23.69	23.43
2544	23.53	23.48	22.37	24.11	25.54	27.15	23.92	22.75	24.41	21.04	21.24	22.10	23.47
2545	21.79	23.96	25.63	25.95	26.90	34.52	30.83	32.35	34.08	31.90	32.04	31.57	29.29
2546	37.83	37.30	41.17	40.89	38.40	41.21	39.17	39.28	41.93	48.32	45.44	43.02	41.16
2547	42.93	44.06	47.25	49.09	50.53	52.10	47.40	46.28	46.35	47.32	44.89	42.94	46.76
2548	42.94	42.68	45.71	48.01	47.77	58.17	66.76	62.91	69.89	70.12	60.00	66.36	56.78
2549	68.90	73.47	75.20	67.98	88.89	97.58	84.92	73.17	59.50	60.54			75.02
<b>3. ราคาส่งออกยางแผ่นรมควันชั้น 3 (เอฟ.โอ.บี) ทำเรือกรุงเทพ</b>													
	ที่มา : สถาบันวิจัยยาง/สนง.กองทุนสงเคราะห์การทำสวนยาง												
2543	23.89	27.67	26.05	26.32	26.38	25.70	26.00	27.15	27.23	28.61	27.99	26.91	26.66
2544	26.15	25.91	25.39	26.07	26.90	27.69	27.39	26.15	24.42	23.80	23.10	21.08	25.34
2545	24.20	27.06	29.06	29.28	29.78	37.46	34.86	35.83	38.42	36.45	36.20	36.10	32.89
2546	36.25	39.35	41.13	40.70	41.48	43.30	41.50	43.45	43.70	45.60	53.08	49.55	43.26
2547	48.15	49.68	52.35	52.82	54.10	55.88	52.60	51.70	51.17	52.48	50.30	46.83	51.51
2548	45.92	47.53	50.42	52.29	53.61	58.73	72.20	66.72	70.15	70.19	67.30	69.01	60.34
2549	74.09	82.05	81.16	82.27	93.47	104.25	96.73	83.65	68.98	69.81			83.65
<b>4. ราคาส่งออกยางแผ่นรมควันชั้น 3 ตลาดมาเลเซีย (เอฟ.โอ.บี)</b>													
	ที่มา : สถาบันวิจัยยาง												
2542	24.31	23.22	22.11	20.77	20.66	20.54	19.56	19.78	22.18	24.07	27.01	24.80	22.42
2543	23.02	26.60	25.61	25.93	26.92	26.01	25.46	27.29	26.94	28.05	27.80	28.03	26.47
2544	27.53	26.34	24.24	25.63	26.99	27.37	26.05	25.97	23.71	23.74	23.10	22.86	25.29
2545	23.41	26.02	28.70	29.51	29.52	29.91	37.98	37.92	38.00	34.66	34.86	34.78	32.11
2546	35.20	-	-	-	-	-	-	-	-	-	-	-	35.20
<b>5. ราคาขายแผ่นรมควันชั้น 3 ตลาดสิงคโปร์ (เอฟ.โอ.บี)</b>													
	ที่มา : สถาบันวิจัยยาง												
2543	24.01	27.95	25.70	26.31	26.35	26.07	26.47	27.63	27.73	28.97	28.36	27.82	26.95
2544	26.12	25.67	25.07	26.55	27.27	28.56	27.86	25.70	25.04	23.27	23.10	23.20	25.62
2545	23.40	26.71	27.87	28.28	28.84	32.32	33.29	38.06	36.93	36.16	36.20	36.22	32.02
2546	38.81	41.31	45.02	40.29	39.78	40.24	40.09	43.30	44.40	50.65	50.27	49.20	43.61
2547	48.36	50.38	52.56	53.69	53.52	54.81	51.28	51.26	50.93	52.20	46.59	46.52	51.01
2548	45.91	48.67	50.08	51.36	52.48	57.98	70.96	66.72	68.58	69.27	66.12	68.46	59.72
2549	72.97	81.57	80.80	81.18	92.40	102.48	93.10	81.44	67.65	68.27			82.19
<b>6. ราคาขายยางสด ที่เกษตรกรขายได้</b>													
	ที่มา : สำนักงานเศรษฐกิจการเกษตร												
2543	17.70	21.25	21.68	21.83	22.32	21.46	19.30	19.60	20.44	20.79	20.83	18.95	20.51
2544	19.46	20.99	20.54	20.76	21.92	23.50	22.66	20.57	19.27	17.53	17.35	13.84	19.87
2545	17.47	20.40	22.35	23.92	23.93	26.78	27.86	25.71	28.61	27.95	26.80	27.99	24.98
2546	30.13	32.07	37.78	39.59	37.46	38.87	35.08	37.61	38.21	42.76	41.15	36.39	37.26
2547	41.90	43.21	44.55	46.39	46.70	49.48	45.05	42.42	43.23	44.00	42.31	35.88	43.76
2548	35.88	43.44	47.37	48.13	47.77	52.90	57.61	57.40	59.48	61.98	57.50	60.57	52.50
2549	65.51	71.21	76.51	76.65	82.46	90.55	77.42	67.35	50.10	57.93			71.57
<b>7. ราคาส่งออก F.O.B. หน้ำยางชั้น ตลาดกรุงเทพ</b>													
	ที่มา : สำนักงานเศรษฐกิจการเกษตร												
2543	21.56	23.03	22.88	23.25	23.74	23.50	23.15	23.23	23.14	23.28	22.90	22.00	22.97
2544	21.09	21.03	21.05	21.55	21.84	22.75	22.13	21.40	20.28			18.34	21.15
2545	20.52	22.54	24.00	24.57	24.69	27.08	26.31	26.63	28.18	27.54	27.39	27.99	25.62
2546	29.23	30.24	35.15	36.50	34.42	34.55	34.63	34.52	34.60	35.10	41.70	41.66	35.19
2547	39.16	39.79	40.47	40.40	40.60	41.70	40.62	39.79	39.90	40.37	47.40	36.80	40.58
2548	35.39	36.62	38.83	40.44	40.85	44.20	50.20	49.25	51.60	52.49	55.50	50.45	45.49
2549	52.42	61.54	63.16	60.84	72.08	72.66	67.36	57.09	46.57	50.40			60.41

ไก่เนื้อ

1. การผลิตและการส่งออก

		2545	2546	2547	2548	2549
						(ประมาณการ)
ผลผลิต	(ล้านตัว)	1,042.77	1,117.08	694.36	819.48	985.07
	(พันตัน)	1,180.25	1,264.36	873.23	1,030.58	1,238.82
บริโภคภายใน	(พันตัน)	746.74	764.96	672.43	791.13	838.82
ส่งออก - ปริมาณ	(ล้านตัน)	0.433	0.497	0.200	0.240	0.188 (ม.ก.-ก.ย.)
	- มูลค่า (ล้านบาท)	36,147	40,685	22,602	28,148	21,742 (ม.ก.-ก.ย.)
2. ราคาไก่มีชีวิต ณ หน้าโรงฆ่า		25.21	26.75	24.54	32.30	28.10
กทม. (บาท/กก.)						(ก.ก.49)
3. ต้นทุน (บาท/กก.)		24.87	25.18	25.83	30.32	NA

4. สถานการณ์ ในช่วงเดือนตุลาคม 2549 ราคาขายส่งไก่มีชีวิต หน้าโรงฆ่า กทม. ทรงตัวอยู่ที่ กก.ละ 28 บาท และปรับสูงขึ้นเป็น กก.ละ 29 บาท ในช่วงปลายเดือน ทั้งนี้ เป็นผลจากมาตรการแก้ไขปัญหาของภาครัฐ และการตัดวงจรลูกไก่เนื้อของภาคเอกชน ทำให้ผลผลิตไก่เนื้อลดลง มีปริมาณสอดคล้องกับความต้องการของตลาดมากขึ้น ส่งผลให้ปัญหาด้านการจำหน่ายและราคาไก่เนื้อที่เคลื่อนไหวอยู่ในระดับต่ำในช่วงก่อนหน้านี้นี้คลี่คลายลงระดับหนึ่ง

5. มาตรการด้านการตลาด ขยายตลาดรองรับผลผลิตในประเทศ โดยจัดกิจกรรมส่งเสริมการจำหน่ายเนื้อไก่และผลิตภัณฑ์ เพื่อรณรงค์ให้มีการบริโภคไก่เพิ่มในงานตลาดนัดธงฟ้าที่จัดขึ้นทั่วประเทศเป็นประจำทุกต้นเดือน ในด้านต่างประเทศ หน่วยงานที่เกี่ยวข้องดำเนินการด้านการเจรจาผ่อนปรนทั้งมาตรการภาษีและข้อกีดกันทางการค้าอื่น

6. การส่งออก ช่วงเดือนมกราคม - กันยายน 2549 มีการส่งออกเนื้อไก่และผลิตภัณฑ์จำนวน 188,378 ตัน เพิ่มขึ้นจากช่วงเดียวกันของปีก่อนที่มีการส่งออกจำนวน 171,601 ตัน หรือเพิ่มขึ้น 9.78% ประเทศคู่ค้าที่สำคัญ ได้แก่ ญี่ปุ่น อังกฤษ เนเธอร์แลนด์ เยอรมัน และไอร์แลนด์

สำหรับเป้าหมายการส่งออกของปี 2549 สมาคมผู้ผลิตไก่เพื่อส่งออกไทยได้ปรับลดเป้าหมายจากเดิมที่ประมาณการไว้ 350,000 ตัน เป็น 300,000 ตัน ให้สอดคล้องกับสถานการณ์ส่งออกที่ชะลอตัว อย่างไรก็ตามมีแนวโน้มว่า จะมีการส่งออกเนื้อไก่ตลอดปีนี้ ประมาณ 250,000 - 260,000 ตัน

7. แนวโน้ม จากแนวโน้มภาวะความต้องการของตลาดที่จะเพิ่มขึ้นในช่วงเดือนพฤศจิกายน - ธันวาคม 2549 เนื่องจากเป็นช่วงเทศกาล และฤดูท่องเที่ยวประจำปี คาดว่าจะส่งผลให้ราคาขายส่งขายปลีกเคลื่อนไหวอยู่ในระดับสูงขึ้น เมื่อเทียบกับเดือนตุลาคม 2549



ปี 2544 - 2549

หน่วย : บาท/กก.

ปี	ม.ค.	ก.พ.	มี.ค.	เม.ย.	พ.ค.	มิ.ย.	ก.ค.	ส.ค.	ก.ย.	ต.ค.	พ.ย.	ธ.ค.	เฉลี่ย
<b>ราคาขายส่งลูกไก่เนื้อทั่วไป (บาท/ตัว)</b>													
2544	8.81	8.90	5.09	7.60	11.36	13.14	14.00	12.72	10.00	9.59	10.50	12.00	10.31
2545	12.00	12.00	11.29	4.30	6.15	9.00	7.19	4.38	3.00	3.00	3.00	4.67	6.67
2546	4.45	2.16	2.00	7.22	10.16	12.29	13.00	10.55	6.36	5.61	8.05	7.27	7.43
2547	7.75	7.00	10.00	10.00	8.00	8.00	6.18	7.14	9.73	7.90	7.00	7.45	8.01
2548	8.80	9.53	11.00	11.59	12.37	11.18	12.68	14.14	15.00	15.00	13.09	12.60	12.25
2549	13.00	11.68	6.48	9.00	8.70	4.53	4.53	4.82	4.50	8.19			
<b>ราคาขายส่งไก่มีชีวิตหน้าโรงฆ่า กทม.</b>													
2544	30.90	27.52	23.34	27.85	32.32	33.24	34.50	33.27	31.27	28.45	29.61	31.50	30.31
2545	31.27	31.00	30.10	22.25	23.20	25.95	25.93	22.10	21.38	22.50	22.55	24.31	25.21
2546	23.05	19.74	19.60	28.42	31.21	32.93	35.00	32.20	22.47	23.81	28.05	24.48	26.75
2547	25.70	14.08	26.25	30.11	27.57	26.12	24.45	23.68	27.43	22.20	21.20	25.65	24.54
2548	29.63	30.34	30.67	32.35	30.05	30.30	30.55	36.23	38.23	38.60	29.91	30.75	32.30
2549	34.00	28.76	25.72	29.63	30.55	23.61	25.32	24.16	22.98	28.10			
<b>ราคาขายปลีกไก่สดทั้งตัว (รวมเครื่องใน)</b>													
2544	48.67	47.97	43.54	45.15	48.54	49.50	52.50	51.59	49.00	47.63	46.84	49.00	48.33
2545	48.09	48.40	47.50	43.48	43.75	45.45	45.50	44.19	44.50	43.68	43.50	43.50	45.13
2546	42.14	41.00	39.67	43.17	47.29	49.00	49.00	48.48	44.93	45.67	48.48	45.98	45.40
2547	47.85	42.50	46.98	52.08	50.28	45.50	43.90	43.73	48.73	43.05	39.98	44.45	45.75
2548	49.53	52.50	51.61	53.65	51.95	51.00	51.08	55.91	56.43	54.05	51.32	50.50	52.46
2549	53.18	51.55	49.00	51.00	50.85	46.39	46.39	46.14	43.40	45.50			

หน่วย : บาท/กก.

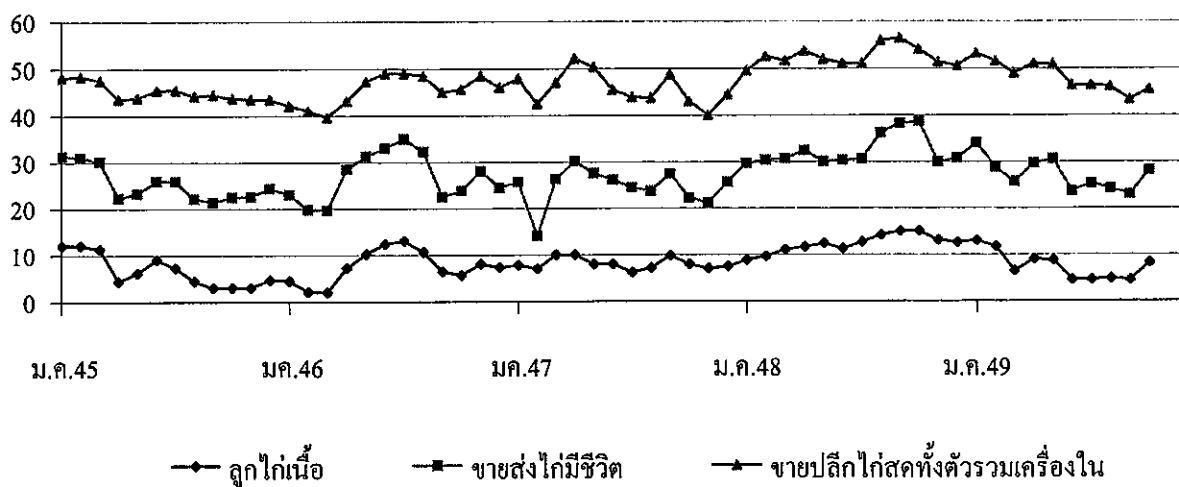



## กึ่ง

1. ผลผลิตและความต้องการใช้	ปี 2545	ปี 2546	ปี 2547	ปี 2548	ปี 2549
ผลผลิตโลก (ตัน)	1,210,800	1,526,250	1,586,250	1,701,000	1,835,000
ผลผลิตไทย (ตัน)	245,000	330,000	330,000	350,000	410,000
ความต้องการใช้ภายใน (ตัน)	20,000	33,000	33,000	35,000	40,000
การนำเข้า ปริมาณ (ตัน)	33,823	33,255	23,466	23,532	20,613
มูลค่า (ล้านบาท)	7,302	6,420	3,626	3,073	2,048
					(มก.- ก.ย.49)
การส่งออก ปริมาณ (ตัน)	211,712	234,100	240,934	282,938	224,163
มูลค่า (ล้านบาท)	73,966	71,804	67,301	71,594	57,363
					(มก.- ก.ย.49)
2. ราคาทุ้งกลาค่า ณ ตลาดกลางสมุทรสาคร ขนาด 50 ตัว/กก. (บาท/กก.)	244.00	201.00	185.00	181.00	153.00
					ก.ค.49
3. ต้นทุนการผลิต (บาท/กก.)	154	157	156	157	157

## 4. สภาพปัญหา/สาเหตุ

ราคาทุ้งกลาค่าลดลงอย่างต่อเนื่อง ตั้งแต่กลางเดือนมีนาคม 2548 เนื่องจาก 1) สหรัฐฯ ประกาศมาตรการเรียกเก็บภาษีคอปได้การทุ้งตลาดและกำหนดการวางหลักทรัพ์ค้ำประกัน(Continuous Bond) ทำให้ผู้ส่งออกรายเล็กขาดเงินทุนหมุนเวียนในการดำเนินธุรกิจต้องหยุดส่งออกชั่วคราว ทำให้การส่งออกทุ้งไปสหรัฐฯชะลอตัว 2) การเลื่อนกำหนดการประกาศอัตราพิเศษทางภาษีศุลกากร(GSP) ของสหภาพยุโรป ทำให้ผู้ส่งออกขาดความเชื่อมั่นที่ส่งออกทุ้งไปตลาดดังกล่าว 3) ปัญหาราคาน้ำมันแพงและค่าเงินบาทที่แข็งตัวส่งผลกระทบต่อต้นทุนการผลิตและการแปรรูปทุ้ง

## 5. การแก้ไขปัญหา

1) ปี 2548/49 คณะกรรมการ คชก. มีมติ (7 มิ.ย., 21 พ.ย.48, 26 ต.ค.49)อนุมัติให้ดำเนินการแก้ไขปัญหาทุ้งขาวแวนนาไมและทุ้งกลาค่าปี 2548/49 โดยวิธีการรับจํานำ ปริมาณรวมทั้งสิ้น 10,000 ตัน ระยะเวลารับจํานำ มิ.ย.-ก.ย.48 (ขยายเวลาเฉพาะทุ้งกลาค่าถึง ม.ค.49) ระยะเวลาไถ่ถอนภายใน 4 เดือน ระยะเวลาโครงการ มิ.ย.48- พ.ค.49 (ขยายเวลา 2 ครั้งเป็นสิ้นสุด มิ.ย.50)

ผลการดำเนินงาน ออศ.รับจํานำทุ้งได้รวมทั้งสิ้นจำนวน 3,408.69 ตัน ประกอบด้วยทุ้งขาวแวนนาไมจำนวน 1,354.14 ตัน ทุ้งกลาค่าจำนวน 2,054.55 ตัน เกษตรกรไถ่ถอนทุ้งขาวแวนนาไมจำนวน 11.58 ตัน คงเหลือทุ้งรวม 3,397.11 ตัน มีการระบายจําหน่ายรวม 3 ครั้ง คงเหลือทุ้งกลาค่าจำนวน 1,286.77 ตันซึ่ง รมว.พณ. ได้มอบหมาย (6 มิ.ย.49) ให้ออศ.สามารถจําหน่ายทุ้งได้ในกรณีที่ราคาที่เสนอซื้อเท่ากับหรือสูงกว่าราคาตลาดกลางจังหวัดสมุทรสาครเฉลี่ยย้อนหลัง 5 วันทำการ

2) เชื่อมโยงและรณรงค์บริโภคในประเทศเพิ่ม โดยขยายระยะเวลาโครงการเชื่อมโยงตลาดทุ้งปี 2547/48 จากเดิมสิ้นสุด มิ.ย.48 เป็น ธ.ค. 48

ผลการดำเนินงาน รณรงค์บริโภคทุ้งร่วมกับห้างสรรพสินค้า 8 แห่ง 256 สาขา ขยายตลาดรองรับผ่านร้านอาหาร กัดตาการ และ บมจ.การบินไทย ในส่วนภูมิภาคดำเนินการ 30 จังหวัด จัดงานรณรงค์บริโภคทุ้งในเขตกรุงเทพฯ และปริมณฑลจำนวน 20 ครั้ง พร้อมจัดประชาสัมพันธ์รณรงค์บริโภคทุ้งผ่านสื่อวิทยุ โทรทัศน์ และจําทำเมนูทุ้งแจกจ่ายแก่ประชาชนทั่วไป

## 6. สถานการณ์ปัจจุบัน

1) ระดับราคาทุ้งกลาค่าเฉลี่ยขนาด 50 ตัว/กก. เดือนตุลาคมราคา กก.ละ 153 บาท ลดลงจากเดือนที่ผ่านมา กก.ละ 1 บาท เนื่องจากผลผลิตออกสู่ตลาดมาก จากการที่เกษตรกรเร่งจับทุ้งเพื่อป้องกันผลกระทบจากน้ำท่วม ประกอบกับเป็นช่วงเทศกาลกินเจส่งผลให้ความต้องการบริโภคภายในประเทศน้อยลง 2) ปริมาณผลผลิตปีนี้คาดว่าจะมีปริมาณเพิ่มขึ้นจากปีก่อนไม่มากนัก เนื่องจากสภาวะอากาศแปรปรวนและเกิดอุทกภัยในพื้นที่เพาะเลี้ยงทำให้เกษตรกรชะลอการลงทุ้ง 3) ภาวะการส่งออกทุ้งไทยค่อนข้างแจ่มใส เนื่องจากอัตราภาษีคอปได้การทุ้งตลาดที่สหรัฐอเมริกาเรียกเก็บจากไทยมีอัตราต่ำกว่าเมื่อเทียบกับคู่แข่งอย่างเช่น อินเดีย บราซิล เอกวาดอร์ จีนและเวียดนาม อีกทั้งสินค้าทุ้งและผลิตภัณฑ์ของไทยได้รับสิทธิทางภาษี (GSP) จากสหภาพยุโรป

ราคาทุ้ง

ราคาทุ้งฤดูการค้า													
	ม.ค.	ก.พ.	มี.ค.	เม.ย.	พ.ค.	มิ.ย.	ก.ค.	ส.ค.	ก.ย.	ต.ค.	พ.ย.	ธ.ค.	เฉลี่ย
ราคาที่เกษตรกรขายได้ (ขนาด 41 ตัวขึ้นไปต่อกก.) ที่มา : สำนักงานเศรษฐกิจการเกษตร													
2547	183	233	229	208	200	180	169	183	185	169	161	166	189
2548	175	199	210	226	191	165	156	170	163	167	152	184	180
2549	203	192	180	173	172	174	184	178	166	154			178
ราคา ณ ตลาดกลางทุ้งสมุทรสาคร (ขนาด 50 ตัวต่อกก.) ที่มา : ชมรมผู้ค้าทุ้งสมุทรสาคร													
2547	204	263	239	188	192	167	157	173	165	161	156	158	185
2548	183	209	247	250	206	169	134	145	153	150	146	176	181
2549	210	181	172	175	172	183	169	154	154	153			172
ราคาผู้ส่งออกหรือซื้อ ณ หน้าโรงงาน (ขนาด 50 ตัวต่อกก.) ที่มา : สมาคมอาหารแช่เยือกแข็งไทย													
2547	214	284	276	227	201	181	163	183	180	178	169	170	202
2548	194	223	261	265	209	190	188	158	165	167	166	211	200
2549	195	195	204	250	210	210	175	178	170	175			196

ราคาทุ้งขาวแวนนาไม													
ราคาที่เกษตรกรขายได้ (ขนาด 51-60 ตัวต่อกก.) ที่มา : สำนักงานเศรษฐกิจการเกษตร													
2547	-	-	137	148	156	140	132	138	123	125	119	119	134
2548	128	140	146	142	125	111	108	134	144	149	147	144	135
2549	148	148	144	164	134	117	118	120	120	118			133
ราคา ณ ตลาดกลางทุ้งสมุทรสาคร (ขนาด 60 ตัวต่อกก.) ที่มา : ชมรมผู้ค้าทุ้งสมุทรสาคร													
2547	116	118	126	147	154	136	128	132	120	114	120	120	128
2548	125	141	149	135	113	101	106	136	155	148	143	137	132
2549	145	143	141	143	123	111	114	119	121	120			128

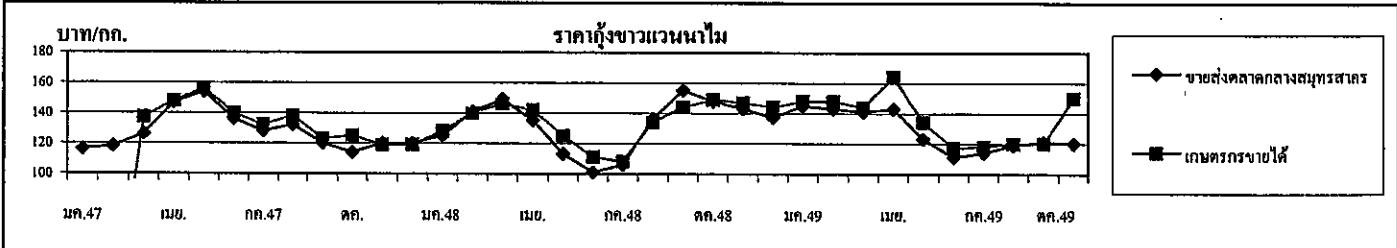
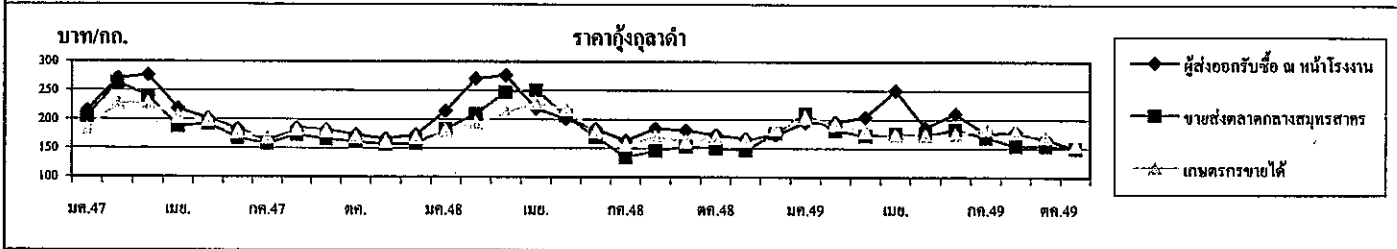

ปริมาณรถทุ้งฤดูการค้าเข้าตลาดกลางทุ้งสมุทรสาคร (หน่วย : ตู้คอนเทนเนอร์)													
2547	2,464	3,009	3,084	1,905	1,365	2,106	2,039	1,409	1,302	989	852	558	21,082.0
2548	457	179	200	170	200	471	568	730	547	290	207	81	4,100.0
2549	75	114	104	56	61	39	40	50	73	107			719.0
ปริมาณรถทุ้งขาวแวนนาไมเข้าตลาดกลางทุ้งสมุทรสาคร (หน่วย : ตู้คอนเทนเนอร์)													
2547	Na	Na	1,753	1,082	1,201	1,395	1,687	2,465	3,068	3,051	3,605	1,156	20,463.0
2548	2,718	1,783	2,543	1,746	2,394	3,350	3,349	2,975	2,969	2,709	3,108	2,393	32,037.0
2549	2,418	2,839	2,732	1,971	3,274	3,392	3,887	4,290	4,318	4,398			33,519.0

หมายเหตุ : 1 ตู้ มีทุ้งประมาณ 3-4 ตัน

กรมการค้าภายใน

สำนักส่งเสริมการค้าสินค้าเกษตร

กลุ่มงานแปศสัตว์และสัตว์น้ำ

# ข้าวโพดเลี้ยงสัตว์

## 1. การผลิตและความต้องการใช้ (ล้านตัน)

	2545/46	2546/47	2547/48	2548/49	2549/50 (ประมาณการ)
<b>ผลผลิต</b>					
โลก	602.953	625.165	712.307	692.742	689.136
ไทย	4.230	4.178	4.216	3.886	3.649
<b>ความต้องการ</b>					
นำเข้า	0.005	0.008	0.076	0.059	0.085
ประเทศคู่ค้า (ไทยนำเข้าจาก) ACMECS สวท (95%) กัมพูชา WTO อาร์เจนตินา สหรัฐ					(ค.ย. - ก.ย. 49)
ส่งออก	0.146	0.189	0.872	0.059	0.098
ประเทศคู่ค้า (ไทยส่งออกไป) เวียดนาม (85%) อินโดนีเซีย ไลบีเรีย มาเลเซีย ประเทศคู่แข่ง จีน อาร์เจนตินา สหรัฐ					(ม.ค. - ก.ย. 49)
<b>ต้นทุนการผลิต (บาท/ก.ก.)</b>	3.40	3.35	3.35	4.00	4.09

## 2. ราคา (บาท/ก.ก.)

	2545	2546	2547	2548	2549	
					ก.ย.49    ต.ค.49	
- เกษตรกรขายได้ทั้งประเทศ (ความชื้นไม่เกิน 14.5%)	4.17	4.48	5.00	4.88	5.15	5.39
- หน้าโรงงานอาหารสัตว์รับซื้อ ตลาด กทม.	4.67	4.92	5.58	5.48	5.93	6.36
- ซื้อขายล่วงหน้าตลาดชิคาโก	3.85	3.83	4.01	3.32	3.57	4.47

## 3. สภาพปัญหา

**3.1 ต้นฤดู** ปริมาณผลผลิตออกสู่ตลาดพร้อมกันจำนวนมาก และเป็นช่วงฤดูฝนข้าวโพดมีความชื้นสูงทำให้ราคาโน้มต่ำลง

**3.2 ปลายฤดู** ปริมาณผลผลิตออกสู่ตลาดน้อย และความชื้นลดลงทำให้ราคาสูงขึ้น อาจส่งผลกระทบต่อผู้ใช้วัตถุดิบอาหารสัตว์

## 4. มาตรการแก้ไข

**4.1 มาตรการแทรกแซงตลาด** ปี 2548/49 คชก. มีมติ (9 กย. 48 และ 6 มค.49) อนุมัติให้ อคส. และ ข.ก.ส.รับจำหน่ายข้าวโพดเลี้ยงสัตว์จากเกษตรกรโดยตรง ปริมาณ 500,000 ตันเมล็ด เพื่อเพิ่มทางเลือกให้เกษตรกรสามารถชะลอการจำหน่ายเพื่อรอราคาที่สูงขึ้น กำหนดราคารับจำหน่ายข้าวโพดเมล็ด ความชื้น 14.5% ในระหว่างเดือนกันยายน-พฤศจิกายน 2548 กก.ละ 4.75 บาท และเดือนธันวาคม 2548 - มกราคม 2549 กก.ละ 5.00 บาท สำหรับระดับความชื้นอื่นให้ปรับเพิ่มลดตามเกณฑ์ที่เคยปฏิบัติ ทั้งนี้ ความชื้นไม่เกิน 30 % ระยะเวลาจำหน่าย กันยายน 2548 ถึง มกราคม 2549 ระยะเวลาไถ่ถอนภายใน 3 เดือน นับถัดจากเดือนที่รับจำหน่าย และให้มีคณะกรรมการระบายข้าวโพดพิจารณาปริมาณ และราคา ที่จำหน่ายได้ก่อนครบกำหนดไถ่ถอน

สำหรับปี 2549/50 ปริมาณผลผลิตลดลง ขณะที่ความต้องการใช้โดยรวมมีแนวโน้มเพิ่มขึ้น ส่งผลให้สถานการณ์ด้านราคาตลาดโดยทั่วไปยังอยู่ในระดับที่เหมาะสม และได้เตรียมมาตรการที่เหมาะสมกับภาวะตลาดไว้รองรับโดย 1) การเชื่อมโยงตลาดระหว่างเกษตรกรกับผู้ซื้อหรือผู้ใช้จ่ายใหญ่โดยตรง 2) การซื้อขายในตลาดข้อตกลง (Contract Farming) 3) การจัดระบบการค้าในประเทศโดยการตรวจสอบและกำกับดูแลความเป็นธรรมทางการค้า 4) การจัดระบบบริหารจัดการการนำเข้าให้ทุกฝ่ายได้รับประโยชน์ร่วมกันอย่างเป็นธรรม 5) ผลักดันให้มีการซื้อขายล่วงหน้า โดยในระยะเร่งด่วนได้ประสานเชื่อมโยงตลาดให้มีการเจรจาตกลงซื้อขายกันโดยตรงระหว่างกลุ่มเกษตรกร ต.ภูน้ำหยด อ.วิเชียรบุรี จ.เพชรบูรณ์ กับโรงงานอาหารสัตว์ในจังหวัดลพบุรี (บริษัท กรุงเทพโปรดิวส์ จำกัด) เมื่อวันที่ 7 ตุลาคม 2549 ผลปรากฏว่าเกษตรกรยังไม่ตัดสินใจขาย เนื่องจากต้องการเก็บไว้รอราคาซึ่งมีแนวโน้มสูงขึ้น

#### 4.2 นโยบายและมาตรการนำเข้าข้าวโพดเลี้ยงสัตว์ ปี 2549

คณะรัฐมนตรีมีมติ เมื่อ 22 พฤศจิกายน 2548 เห็นชอบให้กำหนดนโยบายและมาตรการนำเข้าข้าวโพดเลี้ยงสัตว์เช่นเดียวกับ ปี 2548 ดังนี้ 1) นำเข้าจากประเทศสมาชิกและไม่ใช้สมาชิก WTO ในโควตาปริมาณนำเข้า 54,700 ตัน อกรนำเข้า ร้อยละ 20 ให้ อคส. นำเข้าช่วง 1 มีนาคม - 30 มิถุนายน 2549 นอกโควตา ไม่จำกัดปริมาณและช่วงเวลานำเข้า จากประเทศสมาชิก WTO อกรนำเข้าร้อยละ 73.0 และค่าธรรมเนียมพิเศษนำเข้า ตันละ 180 บาท จากประเทศไม่ใช้สมาชิก WTO อกรนำเข้า กก.ละ 2.75 บาท และ อกรพิเศษร้อยละ 10.22 ของอกรนำเข้า และค่าธรรมเนียมพิเศษตันละ 180 บาท 2) นำเข้าจากประเทศสมาชิก AFTA อกรนำเข้าร้อยละ 5 3) การนำเข้าภายใต้ ACMECS ไม่จำกัดปริมาณและช่วงเวลา อกรนำเข้า ร้อยละ 0 กำหนดให้ผู้นำเข้าทุกรายต้องจดทะเบียนและแจ้งปริมาณการนำเข้า การใช้หรือจำหน่าย ซึ่งต้องระบุผู้รับซื้อและสต็อกข้าวโพดเลี้ยงสัตว์ที่นำเข้าเป็นประจำทุกเดือน 4) นำเข้าจากออสเตรเลีย (FTA) ในโควตา 5,743.50 ตัน อกรนำเข้าร้อยละ 18.67 ให้ อคส. นำเข้าช่วง 1 มีนาคม - 30 มิถุนายน 2549 นอกโควตาไม่จำกัดปริมาณและช่วงเวลานำเข้า อกรนำเข้าร้อยละ 65.70 5) นำเข้าจากนิวซีแลนด์ (FTA) อกรนำเข้าร้อยละ 0

สำหรับ ปี 2550 คณะกรรมการนโยบายอาหารมีมติ (11 ก.ย.49) เห็นชอบให้กำหนดนโยบายและมาตรการนำเข้าเช่นเดียวกับปี 2549 แต่เนื่องจาก มีการปฏิรูปการปกครอง (19 กย. 49) ไม่สามารถนำเสนอคณะรัฐมนตรีชุดก่อนพิจารณาให้ความเห็นชอบได้ทัน รัฐมนตรีว่าการกระทรวงพาณิชย์ (นายเกริกไกร จีระแพทย์) เห็นชอบให้จัดประชุมคณะกรรมการนโยบายอาหาร เพื่อพิจารณาใหม่ ในวันที่ 13 พย. 49

#### 5. ผลการดำเนินการ

ปี 2548/49 รับจํานำ (ตค.48 - มค.49) ได้ 118,321 ตัน มีเกษตรกรไถ่ถอน 12,568 ตัน คงเหลือหลุดจํานำ 105,753 ตัน ซึ่งจําหน่ายทั้งภายในประเทศและส่งออก (มีย.49) รับมอบแล้ว 88,775 ตัน (ณ 6 พ.ย.49)

#### 6. สถานการณ์ปัจจุบันและแนวโน้ม

ผลผลิตข้าวโพดออกสู่ตลาดแล้วประมาณ ร้อยละ 60 ของผลผลิตรวมเกษตรกรยังคงเก็บเกี่ยวผลผลิตออกจำหน่ายอย่างต่อเนื่อง ระดับราคาซื้อขายโดยทั่วไปยังคงเคลื่อนไหวอยู่ในเกณฑ์สูง เนื่องจากในปีนี้มีปริมาณผลผลิตลดลง ในขณะที่ความต้องการของตลาดทั้งภายในและส่งออกมีปริมาณมากขึ้น ทำให้กลไกตลาดเกิดการแข่งขัน โดยในช่วงเดือน มค. - กย. 49 สามารถส่งออกได้ประมาณ 98,000 ตัน สูงกว่าปีก่อนซึ่งส่งออก ได้ทั้งปี 59,000 ตัน โดยราคาที่เกษตรกรขายได้เฉลี่ย เดือนตุลาคม 2549 กก.ละ 5.39 บาท (ต.ค.48 กก.ละ 4.74 บาท) สูงขึ้นจากเดือนก่อนซึ่งมีราคา กก.ละ 5.15 บาท ราคาที่โรงงานอาหารสัตว์รับซื้อตลาด กทม. เดือนตุลาคม 2549 กก.ละ 6.36 บาท (ต.ค. 48 กก.ละ 5.53 บาท) สูงขึ้นจากเดือนก่อน ซึ่งมีราคา กก.ละ 5.93 บาท สำหรับราคาซื้อขายล่วงหน้าตลาดชิคาโก ส่งมอบเดือนธันวาคม 2549 อยู่ที่ระดับ กก.ละ 4.47 บาท และ ณ ปัจจุบัน (10 พ.ย. 49) ราคาซื้อ ณ แหล่งผลิตสำคัญจังหวัดเพชรบูรณ์ และนครราชสีมา กก.ละ 5.83 - 5.85 บาท (พ.ย. 48 กก.ละ 5.18 - 5.25 บาท) ราคาที่โรงงานอาหารสัตว์รับซื้อตลาด กทม. กก.ละ 6.33 - 6.42 บาท (พ.ย. 48 กก.ละ 5.55 บาท) คาดว่าแนวโน้มราคาจะยังคงอยู่ในเกณฑ์ดีตลอดฤดูการผลิต เนื่องจากความต้องการของตลาดทั้งตลาดภายในและตลาดส่งออกยังมีอย่างต่อเนื่อง โดยคาดว่าในปี 2549 จะสามารถส่งออกได้มากกว่า 100,000 ตัน (ตลาดหลักได้แก่ เวียดนาม มาเลเซีย และ อินโดนีเซีย)

\*\*\*\*\*

สำนักส่งเสริมการค้าสินค้าเกษตร

กรมการค้าภายใน  
พฤศจิกายน 2549

	มค.	กพ.	มีค.	เมย.	พค.	มิย.	กค.	สค.	กย.	ตค.	พย.	ธค.	เฉลี่ย
ราคาที่ยกษัตริย์ขายได้ (ความชื้นไม่เกิน 14.5%) ที่มา สำนักงานเศรษฐกิจการเกษตร													
2542	3.66	3.73	3.94	4.18	4.56	4.75	4.79	4.21	3.94	3.99	4.25	4.56	4.21
2543	4.69	4.74	4.87	4.89	4.84	4.39	3.89	3.59	3.52	3.86	3.94	3.92	4.26
2544	4.01	3.85	3.83	3.84	3.91	4.03	3.89	3.98	3.85	4.01	4.02	3.90	3.93
2545	3.89	4.02	4.24	4.24	4.36	4.35	4.25	4.16	3.98	4.22	4.17	4.12	4.17
2546	4.20	4.22	4.54	4.47	4.56	4.57	4.72	4.72	4.40	4.50	4.46	4.40	4.48
2547	4.36	4.03	4.45	5.71	6.48	6.63	5.71	4.69	4.18	4.36	4.40	4.95	5.00
2548	5.01	4.96	4.97	4.83	5.02	4.82	5.05	4.89	4.77	4.74	4.73	4.74	4.88
2549	4.82	4.78	4.70	5.18	5.53	5.72	5.53	5.34	5.15	5.39			5.23
ราคาที่ใช้โดยผู้ส่งออกหรือซื้อ ณ ตลาด กทม.													
2542							4.51	4.24	4.16	4.44	4.75	4.91	4.50
2543	4.91						4.12	3.88	3.93	4.36	4.41		4.27
2544	4.46	4.26	4.26	4.29	4.35	4.27	4.11	4.25	4.26	4.38	4.37	4.23	4.29
2545	4.27	4.32	4.33				4.55	4.39	4.33	4.38	4.46	4.45	4.39
2546	4.41							4.83	4.58	4.59	4.85	4.86	4.69
2547	4.86		5.73	6.95	6.74		5.77	4.66	4.58	4.73	5.06	5.34	5.44
2548	5.24									5.22			5.23
2549		5.04	5.16	5.21					5.48	5.88			5.45
ราคาที่ยกษัตริย์ขายส่งหรือรับซื้อ ณ ตลาด กทม.													
2542	4.27	4.27	4.40	4.57	4.91	5.02	4.92	4.39	4.24	4.55	5.00	5.13	4.64
2543	5.28	5.27	5.43	5.46	5.22	4.51	4.24	4.00	4.06	4.52	4.56	4.54	4.76
2544	4.56	4.30	4.30	4.32	4.40	4.34	4.16	4.32	4.35	4.51	4.45	4.31	4.36
2545	4.37	4.50	4.87	4.92	5.11	5.04	4.83	4.46	4.38	4.50	4.55	4.55	4.67
2546	4.75	4.90	5.07	5.06	4.99	4.96	4.96	4.95	4.77	4.73	4.97	4.93	4.92
2547	4.88	4.68	5.40	6.94	7.16	7.16	6.06	4.91	4.59	4.74	5.07	5.38	5.58
2548	5.45	5.49	5.49	5.49	5.46	5.45	5.56	5.48	5.40	5.53	5.55	5.40	5.48
2549	5.34	5.38	5.49	6.18	6.42	6.47	6.35	5.91	5.93	6.36			6.02
ราคาซื้อขายล่วงหน้าตลาดชิคาโก													
2542	3.14	3.15	3.25	3.25	3.18	3.17	2.81	3.20	3.26	3.14	2.99	2.93	3.12
2543	3.19	3.27	3.41	3.41	3.62	3.21	2.89	2.88	3.07	3.41	3.61	3.68	3.30
2544	3.69	3.56	3.66	3.69	3.51	3.44	3.84	3.84	3.74	3.59	3.57	3.58	3.64
2545	3.60	3.55	3.49	3.41	3.48	3.53	3.77	4.30	4.53	4.35	4.15	4.07	3.85
2546	3.98	4.00	3.93	4.04	4.09	3.93	3.54	3.63	3.65	3.54	3.73	3.88	3.83
2547	4.12	4.37	4.71	4.89	4.79	4.61	3.81	3.69	3.50	3.34	3.17	3.10	4.01
2548	3.07	3.04	3.25	3.25	3.27	3.58	3.89	3.49	3.31	3.26	3.13	3.28	3.32
2549	3.34	3.47	3.44	3.55	3.69	3.60	3.66	3.42	3.57	4.47			3.75

## ปริมาณนำเข้าและส่งออกข้าวโพดเลี้ยงสัตว์

หน่วย : พันตัน

ปริมาณนำเข้า													
2542		0.35			42.87	30.57	6.85		0.10	0.15	1.15	72.24	154.27
2543	33.33	49.33	58.54	68.32	97.41	28.55	0.21	0.25	0.59	0.23	0.56	1.45	338.77
2544	0.84	0.99	0.33	0.19	0.28	0.46	0.38	0.44	0.61	0.53	0.78	0.82	6.65
2545	0.65	0.28	0.21	0.20	0.56	0.18	0.17	0.37	0.35	0.32	0.87	0.75	4.91
2546					0.12	0.08				0.96	1.59	5.12	7.87
2547	2.08	0.31	1.31	0.22	0.46	0.23	0.07	3.16	15.49	11.57	21.39	19.47	75.76
2548	6.79		5.73	8.72	1.88	2.92	1.54	0.51	5.61	5.21	7.87	12.10	58.88
2549	6.18	5.69	12.81	15.55	26.51	9.39	0.14	3.57	4.81				84.65
ปริมาณส่งออก													
2542	4.93	7.51	20.82	11.06	8.01	0.74	0.58	1.79	7.19	4.67	0.27	0.81	68.38
2543	1.21	0.58	0.67	0.71	0.56	0.77	0.55	4.60	5.11	2.51	0.09	2.58	19.94
2544	16.60	7.34	69.19	67.28	62.15	43.20	41.31	48.04	36.53	38.10	26.02	35.08	490.85
2545	10.22	18.56	5.42	3.71	11.00	1.42	2.30	9.65	16.22	49.28	13.58	4.69	146.05
2546	37.30	9.81	5.15	3.51	7.23	3.59	0.93	1.72	8.45	7.69	20.83	83.21	189.42
2547	41.68	52.42	125.94	130.00	109.00	14.49	0.55	8.58	66.79	153.29	113.23	55.82	871.79
2548	3.89	8.11	3.55	1.92	7.39	7.91	4.21	5.72	4.70	3.65	3.45	4.16	58.66
2549	6.93	14.76	16.99	25.12	2.61	10.95	1.50	2.46	16.75				98.07

## กาแฟ

## 1. ผลผลิตและความต้องการใช้

	2545/46	2546/47	2547/48	2548/49	2549/50*
					(ประมาณการ)
1.1 ผลผลิตโลก (ล้านตัน)	7.60	6.57	7.14	6.79	7.42
1.2 ผลผลิตไทย (ตัน)	54,403	61,765	59,644	46,873	61,973
1.3 ความต้องการใช้ภายใน (ตัน)	44,800	47,100	42,300	45,000	48,000
1.4 ปริมาณการส่งออก (ตัน)	7,392	22,906	15,979	24,836	(กย.49) -
1.5 มูลค่าการส่งออก (บาท)	156	474	536	990	-

- หมายเหตุ (1) ปริมาณผลผลิตโลก กระทรวงเกษตรฯ สหรัฐฯ  
 (2) ปริมาณผลผลิตของไทย สำนักงานเศรษฐกิจการเกษตร กระทรวงเกษตรฯ  
 (3) ความต้องการใช้ภายในประเทศ สอบถามโรงงานผู้ผลิตกาแฟสำเร็จรูปและกาแฟคั่วบด  
 (4) ปริมาณส่งออก กรมศุลกากรและผลผลิตหักความต้องการใช้ภายในประเทศ

2. ต้นทุนการผลิต (บาท/กก.) 33.15 30.50 31.78 29.82 29.82

## 3. ราคา (บาท/กก.)

ออกสู่ตลาด พ.ย.-เม.ย. และ ออกมาก ธ.ค.-มี.ค.

ราคาเกษตรกรขายได้ (เกรดคละ)	31.04	26.07	28.46	39.74
ราคาเกษตรกรขายได้ จ.ชุมพร (เกรดดี)	35 - 41	33 - 35	35 - 40	44 - 46
ราคารับจำนำ (เกรดดี)	30.00	32.00	35.00	36.00
(เกรดหนึ่ง)	27.00	28.00	32.00	33.00
(เกรดสอง)	21.00	22.00	26.00	27.00

## 4. มาตรการแทรกแซงตลาดเมล็ดกาแฟ ฤดูการผลิตปี 2548/49 ที่ผ่านมา

คณะกรรมการ คชก. ได้มีมติ (7 ธ.ค.48) อนุมัติแทรกแซงตลาดเมล็ดกาแฟฤดูการผลิตปี 2548/49 ด้วยวิธีรับจำนำเมล็ดกาแฟพันธุ์โรบัสต้าจากเกษตรกรรายบุคคลในจังหวัดแหล่งผลิต รวมทั้งสิ้น 30,000 ตัน สัดส่วนปริมาณเมล็ดกาแฟที่รับจำนำแต่ละเกรดเป็นไปตามปริมาณที่เกษตรกรนำมาจำหน่ายจริง โดยให้องค์การคลังสินค้า (อคส.) รับฝากเก็บและออกไปประทวน ธนาคารเพื่อการเกษตรและสหกรณ์การเกษตร (ธ.ก.ส.) รับจำนำไปประทวนที่ อคส. ออกให้แก่เกษตรกร ราคารับจำนำเกรดดี กก.ละ 36 บาท เกรดหนึ่ง กก.ละ 33 บาท และเกรดสอง กก.ละ 27 บาท ระยะเวลารับจำนำ ธันวาคม 2548 - มีนาคม 2549 ระยะเวลาไถ่ถอนภายใน 4 เดือน นับถัดจากเดือนที่รับจำนำ ระยะเวลาโครงการ ธันวาคม 2548 - กันยายน 2549 แต่เนื่องจากเกษตรกรจำหน่ายเมล็ดกาแฟตามกลไกตลาดได้สูงกว่าราคารับจำนำ จึงไม่มีเกษตรกรนำเมล็ดกาแฟไปจำนำ

## 5. สถานการณ์ปี 2549/50

ได้มีการประชุมผู้แทนภาคเอกชนและส่วนราชการที่เกี่ยวข้อง เมื่อวันอังคารที่ 31 ต.ค.49 เพื่อประเมินสถานการณ์กาแฟ ฤดูการผลิต ปี 2549/50 ผลการประชุมสรุป ดังนี้

5.1 สถานการณ์ตลาดโลก กระทรวงเกษตรสหรัฐฯ คาดการณ์ปริมาณสต็อกคัดในปี 1.23 ล้านตัน ลดลงจากปี 2548/49 ร้อยละ 6.82 ปริมาณผลผลิต 7.42 ล้านตัน และความต้องการใช้ 7.50 ล้านตัน เพิ่มขึ้นจากปี 2548/49 ร้อยละ 9.76 และ 6.83 ตามลำดับ ส่วนราคาตลาดโลก ระหว่างวันที่ 1-27 ต.ค.49 เฉลี่ยตันละ 1,468

ดอลลาร์สหรัฐ สูงกว่าระยะเดียวกันของปีที่ผ่านมาต้นละ 514 ดอลลาร์สหรัฐ คิดเป็นร้อยละ 53.87 ทั้งนี้ ประเทศบราซิลและเวียดนาม ซึ่งเป็นผู้ผลิตและส่งออกรายใหญ่ของโลกมีปริมาณผลผลิตเพิ่มขึ้นมาก โดยเฉพาะเวียดนาม คาดว่าจะมีประมาณ 900,000-1,000,000 ตัน เพิ่มขึ้นจากปีที่ผ่านมาประมาณ 600,000-700,000 ตัน ซึ่งหากเวียดนามเร่งส่งออกจะส่งผลกระทบต่อราคาตลาดโลก

## 5.2 สถานการณ์ในประเทศ

(1) ผลผลิต สำนักงานเศรษฐกิจการเกษตรคาดการณ์ 61,973 ตัน เพิ่มขึ้นจากปี 2548/49 ร้อยละ 32.21 โดยมีพื้นที่เพาะปลูก 425,532 ไร่ (ลดลงจากปี 2548/49 ร้อยละ 1.61) และผลผลิตเฉลี่ยไร่ละ 146 กก. (เพิ่มขึ้นจากปี 2548/49 ร้อยละ 33.94) เนื่องจากสภาพอากาศเอื้ออำนวย มลนิธิชาวสวนกาแฟคาดว่าปริมาณผลผลิตจะใกล้เคียงกับปีที่ผ่านมาคือประมาณ 45,000 ตัน เพราะพื้นที่เพาะปลูกลดลง เกษตรกรไม่มั่นใจในด้านราคาและดูแลรักษาสวนกาแฟน้อย สมาคมชาวสวนกาแฟไทยคาดว่าจะมีปริมาณไม่เกิน 60,000 ตัน สำหรับการคาดการณ์ของจังหวัดแหล่งผลิต 8 จังหวัด รวมทั้งสิ้นประมาณ 50,000 ตัน ทั้งนี้ ผลผลิตจะออกสู่ ตลาดมากในเดือน ธ.ค.49-ม.ค.50 รวมประมาณร้อยละ 79.45 ของผลผลิตทั้งหมด

(2) ความต้องการใช้ จะมีปริมาณเพิ่มขึ้นจากปีที่ผ่านมาเล็กน้อย เนื่องจากกำลังซื้อของผู้บริโภคลดลงเพราะได้รับผลกระทบจากภาวะน้ำท่วม คาดว่าปริมาณความต้องการใช้ภายในประเทศประมาณ 48,000 ตัน เพิ่มขึ้นจากปี 2548/49 ร้อยละ 6.67

(3) ราคา แนวโน้มของราคาที่เกษตรกรจำหน่ายได้ซึ่งคิดทอนจากราคาตลาดโลก (1,468 ดอลลาร์สหรัฐ) ประมาณ กก.ละ 44-46 บาท ทั้งนี้สมาคมชาวสวนกาแฟไทยตั้งข้อสังเกตว่าผู้ใช้ภายในประเทศน่าจะตั้งราคารับซื้อสูงขึ้นใกล้เคียงกับราคาตลาดโลก เนื่องจากไม่มีค่าใช้จ่ายในการนำเข้า (ค่าขนส่ง ค่าประกันภัย) ซึ่งหากคิดจากราคาตลาดโลกซื้อขายล่วงหน้าส่งมอบเดือน ม.ค.50 ต้นละ 1,500 ดอลลาร์สหรัฐ คิดเป็นราคาที่ผู้ใช้ภายในประเทศรับซื้อประมาณ กก.ละ 50-55 บาท

5.3 การแทรกแซงตลาด สมาคมชาวสวนกาแฟไทยและมูลนิธิชาวสวนกาแฟเสนอขอคิดเห็นว่าจะไม่ต้องการแทรกแซงตลาดและหากจะแทรกแซงต้องกำหนดราคาไม่ต่ำกว่า กก.ละ 50 บาท อย่างไรก็ตาม สมาคมชาวสวนกาแฟไทย มูลนิธิชาวสวนกาแฟและสมาคมผู้ส่งออกกาแฟได้เสนอขอให้เตรียมมาตรการไว้รองรับในกรณีที่จะเกิดปัญหาราคาคงต่ำ เนื่องจากราคาตลาดโลกมีความผันผวนมาก โดยเฉพาะในช่วงที่ผลผลิตของเวียดนามออกสู่ตลาดมากระหว่างเดือน พ.ย.49-ม.ค.50

.....

สำนักส่งเสริมการค้าสินค้าเกษตร  
กรมการค้าภายใน  
พฤศจิกายน 2549

	ดค.	พย.	ธค.	มค.	กพ.	มีค.	เมย.	พค.	มิย.	กค.	สค.	กย.	เฉลี่ย
<b>ราคาที่ยกขตรกรขายได้</b>													
2539/40		24.50	24.50	28.88	32.07	31.75	30.00						28.62
2540/41			47.33	71.25	71.58	60.18	59.94						62.06
2541/42			49.98	56.93	57.17	44.46	43.00						50.31
2542/43	32.50	32.77	32.15	29.10	27.21	20.57	21.50						27.97
2543/44		18.50	31.43	31.24	31.35	31.03	31.46						29.17
2544/45*		21.00	22.00	25.76	25.69	23.07							23.50
2545/46	30.00	31.00	35.00	31.56	34.30	24.35	-						31.04
2546/47		27.85	27.19	29.44	23.25	22.62	-						26.07
2547/48		29.00	29.41	26.81	27.75	29.35	-	-	-				28.46
2548/49			33.49	41.67	43.66	40.88	39.00	-	-	-	-		39.74
ที่มา : สำนักงานเศรษฐกิจการเกษตร													
<b>ราคาส่งออก FOB ไปประเทศในภาคี</b>													
2539/40	31.68	33.21	30.84	28.38	27.21	27.21	26.49	25.77	25.77	35.15	42.53	52.09	32.19
2540/41	35.77		61.39	71.35	63.07	63.79	47.54	52.31	52.31	47.56	40.76	50.67	53.32
2541/42				56.99	60.48	48.02	45.63	38.87	46.08	36.74	38.88	48.42	46.68
2542/43			38.10	35.29	28.74	29.87	31.15	28.60	30.16	29.21	26.76	21.48	29.94
2543/44	-	-		19.04	16.21	16.62	15.49	14.64	-	14.31	14.95	10.35	15.20
2544/45			18.13	17.90									18.02
2545/46							26.03	17.87				16.34	20.08
2546/47	-	13.90	20.25	-	-	20.18	-	17.47	17.63	-	15.29	16.15	17.27
2547/48	14.39	13.53	-	43.16	-	28.79	36.13	35.76	39.11	38.08	31.89	-	31.20
2548/49	36.78	33.29	35.65	37.13	36.41	39.87	42.79	40.71	36.23				37.65
ที่มา : กรมการค้าต่างประเทศ													
<b>ราคาส่งออก FOB ไปประเทศนอกภาคี</b>													
2538/39	49.19		53.08	38.61	44.24	39.25	40.10	43.50	35.87	34.12	31.08	32.47	40.14
2539/40	28.47	32.11	26.19	27.48	27.30	27.98	27.13	29.49	33.51	32.71	45.21	46.46	32.00
2540/41	42.19	35.27	54.94	68.12	65.87	57.41	57.48	49.10	50.65	60.48	54.24	40.95	53.06
2541/42				52.93	59.34	50.51	42.30	38.89	39.61	47.68	40.94	32.11	44.92
2542/43	52.49	40.25	37.92	33.19	30.59	28.75	26.26	26.86	24.95	23.94	22.95	23.07	30.94
2543/44				17.89	18.56	17.66	17.52	15.79	20.09	19.91	14.39	14.67	17.39
2544/45	31.12	42.54	-	40.86	39.34	38.87	37.83	38.58	38.18	-	-	-	38.42
2545/46				-	24.63	22.27	23.85	22.22	17.92	20.56	19.20	18.98	21.20
2546/47	19.72	20.25	-	16.15	26.15	24.00	22.44	23.57	25.77	20.43	19.73	20.08	21.66
2547/48	18.35	21.76	-	24.51	24.86	34.34	-	-	58.01	50.36	49.58		35.22
2548/49	-	-	-	-	-	49.33	-	-	31.62				40.48
ที่มา : กรมการค้าต่างประเทศ													
<b>ราคาซื้อขายล่วงหน้ากาแฟโรบัสต้า ตลาดลอนดอน (เฉลี่ยส่งมอบ 6-7 เดือนข้างหน้า)</b>													
2540/41	59.19	61.97	74.33	93.69	82.76	70.03	71.37	72.11	70.61	63.84	65.63	65.12	70.89
2541/42	62.19	63.38	63.19	61.58	61.08	59.62	55.09	52.78	51.69	47.06	48.83	50.00	56.37
2542/43	48.73	47.20	50.52	45.23	40.22	37.72	36.55	36.90	36.46	36.26	34.01	34.42	40.35
2543/44	32.80	29.10	26.48	28.12	26.67	26.66	25.56	26.62	25.94	25.15	20.19	18.87	26.01
2544/45	18.78	17.22	17.03	16.19	17.71	23.91	23.06	21.94	22.63	21.50	22.76	27.79	21.30
2545/46	29.56	33.94	35.13	36.53	36.01	31.62	32.62	31.93	28.61	29.48	31.51	30.71	32.30
2546/47	28.79	27.40	28.30	31.94	29.72	29.30	29.04	29.51	32.32	28.89	27.87	27.65	29.23
2547/48	28.40	25.96	29.96	29.16	32.66	38.09	43.23	45.11	50.31	49.72	43.74	38.23	37.88
2548/49	39.07	42.42	46.92	49.86	48.11	44.59	44.85	42.81	44.40	47.24	52.21	57.74	46.69
2549/50	56.18												
ที่มา : ข่าว BISNEWS , Futuresource.com และ Reuters      หมายเหตุ : * เป็นราคาที่ไม่สอดคล้องกับข้อเท็จจริง													



## ปาล์มน้ำมัน

### 1. ผลผลิต : ล้านตัน

	ปี 2544	ปี 2545	ปี 2546	ปี 2547.	ปี 2548	ปี 2549	ปี 2550	% Δ
							(ต.ค.)	
<b>1.1 โลก</b>								
น้ำมันพืช	89.98	92.70	95.76	101.64	111.21	117.17	121.23	3.47
: น้ำมันถั่วเหลือง	26.79	28.90	30.57	29.97	32.49	34.33	35.30	2.83
: น้ำมันปาล์มดิบ	24.30	25.36	27.71	29.59	33.88	35.47	37.57	5.92
: มาเลเซีย	11.94	11.86	13.18	13.42	15.19	15.40	15.90	3.25
: อินโดนีเซีย	8.30	9.20	9.80	11.50	14.00	15.00	16.40	9.33
<b>1.2 ไทย</b>								
: ผลปาล์ม(ก. เกษตร)	4.089	4.001	4.903	5.182	5.003	6.241	7.440	19.21
: น้ำมันดิบ(รง.สกค)	0.780	0.642	0.864	0.821	0.784	1.092	1.302	19.23

### 2. ต้นทุน ผลผลิตเฉลี่ยของไทย

	ปี 2544	ปี 2545	ปี 2546	ปี 2547	ปี 2548	ปี 2549
<b>2.1 ต้นทุนผลปาล์ม</b> : บาท/กก.	1.49	1.35	1.27	1.26	1.68	1.65
<b>2.2 ผลผลิตเฉลี่ย</b> : กก./ไร่	2,699	2,434	2,725	2,682	2,469	2,629

#### แหล่งผลิตสำคัญ ปี 2549

	เนื้อที่ให้ผล : ไร่	ผลผลิต:ตัน	กก./ไร่	% ผลผลิต
จ.กระบี่	693,424	1,999,141	2,883	32
จ.สุราษฎร์ธานี	657,853	1,426,864	2,625	28
จ.ชุมพร	478,656	1,214,350	2,537	19
จ.สตูล	90,993	202,732	2,228	3
จ.ตรัง	87,713	230,159	2,624	4
จ.ประจวบคีรีขันธ์	71,597	173,122	2,418	3
จ.ชลบุรี	65,269	167,219	2,562	3
จังหวัดอื่น ๆ	248,697	527,166	2,412	8
ทั่วประเทศ	2,374,202	6,240,753	2,629	100

### 3. สมดุลย์ของไทย (น้ำมันปาล์มดิบ) : ตัน

	ปี 2544	ปี 2545	ปี 2546	ปี 2547	ปี 2548	ปี 2549	% Δ
1. สต็อกต้นปี	157,387	108,884	59,995	114,953	151,122	113,668	-24.78
2. ผลผลิต	780,389	641,607	863,836	820,838	783,953	1,092,000	+39.29
3. นำเข้า - บริสุทธิ์ คิดเป็นดิบ	-	3,103	-	83,531	24,595	-	-100
4. ใช้ในประเทศ	633,406	610,787	647,933	723,385	744,672	900,000	+20.86
5. ส่งออก - น้ำมันดิบ	166,565	34,443	86,289	2,219	-	100,000	+100
- บริสุทธิ์ คิดเป็นดิบ	28,922	48,369	74,657	142,596	101,330	54,000	-46.71
6. สต็อกปลายปี	108,884	59,995	114,953	151,122	113,668	151,668	+33.43

ที่มา โรงงานสกัดและกลั่นน้ำมันปาล์ม แจ้งตามประกาศ กกร. (น้ำมันบริสุทธิ์ จะคิดเป็นน้ำมันดิบ)

4. การนำเข้า-ส่งออก : ตัน

		ปี 2544	ปี 2545	ปี 2546	ปี 2547	ปี 2548	ปี 2549
							(ม.ค.-ก.ย.)
4.1 นำเข้า	รวม 2 พิกัด	117	2,589	9,716	74,767	18,930	1,133
	น้ำมันดิบ	-	90	1.8	-	-	12
	น้ำมันบริสุทธ์	117	2,499	9,714	74,767	18,930	1,121
4.2 ส่งออก	รวม 2 พิกัด	180,092	81,991	137,838	124,273	81,057	96,580
	น้ำมันดิบ	160,811	49,744	76,667	3,014	-	67,806
	น้ำมันบริสุทธ์	19,281	32,246	61,170	121,259	81,057**	28,774

ประเทศส่งออก น้ำมันดิบ : มาเลเซีย (99%) น้ำมันบริสุทธ์ : พม่า (90%) จีน (10%) \*\* รวม EPZ = 11,399 , 26,195 ตัน  
 น้ำมันดิบ : พิกัด 1511.100.006 น้ำมันบริสุทธ์ : พิกัด 1511.900.000

5. ราคา : บาท/กก.

		ปี 2544	ปี 2545	ปี 2546	ปี 2547	ปี 2548	ปี 2549
							(ม.ค.-ต.ค.)
5.1 ไทย							
	ผลปาล์ม (%น้ำมัน 17)	1.43	2.70	2.76	3.38	2.98	2.60
	น้ำมันปาล์มดิบ	10.80	17.25	18.28	20.17	16.89	15.42
	น้ำมันปาล์มบริสุทธ์	14.55	20.79	22.93	25.27	22.02	19.68
5.2 มาเลเซีย							
	น้ำมันปาล์มดิบ	10.61	15.36	17.24	17.60	14.80	14.72
	น้ำมันปาล์มบริสุทธ์	11.73	16.45	18.88	18.99	16.08	16.46

6. สภาพปัญหา

6.1 ปัญหาภาพรวม

1) การผลิต ผลผลิตเฉลี่ยต่ำ (ไทย 2.6 ตัน/ไร่ มาเลเซีย 3.0 ตัน/ไร่) ต้นทุนการผลิตสูง (ไทย 1.68 บาท/กก. มาเลเซีย 1.00 บาท/กก.) เนื่องจากพันธุ์ปาล์มคุณภาพต่ำ พื้นที่ไม่เหมาะสม ทุยราคาสูงขึ้นผู้ปลูกปาล์ม 90% เป็นเกษตรกรรายย่อย ขาดการจัดการที่ดี ปริมาณผลผลิตออกสู่ตลาดไม่สม่ำเสมอ

2) การนำเข้า มีการนำเข้าเพื่อส่งออกรวมทั้งการถ่วงกำไร (ตั้งแต่ ธค. 47)ซึ่งกระทบต่อตลาดส่งออก น้ำมันส่วนเกิน

3) การส่งออก ความสามารถในการแข่งขันต่ำ เนื่องจากราคาในประเทศสูง

4) การค้าในประเทศ โรงสกัดฯมีกำลังผลิตส่วนเกิน 50% แข่งขันซื้อสูงจึงตัดปาล์มดิบ การลักลอบนำเข้าส่งผลกระทบต่อราคาในประเทศ

## 6.2 ปัญหาด้านราคา

1) ปี 2542 – 44 - ผลปาล์มราคาตกต่ำ (มีการแทรกแซงตลาด)

2) ปี 2545 - ผลปาล์มราคาสูง (ไม่มีการแทรกแซงตลาด)

- น้ำมันปาล์มดิบราคาสูง ช่วงปลายปี สมาคมโรงกลั่นน้ำมันปาล์มขอให้นำน้ำมันปาล์มดิบชนิด Crude Palm Olein จำนวน 20,000 ตัน ภาษี 5% กระทรวงพาณิชย์พิจารณาสถานการณ์ มีอุปทานน้ำมันปาล์มดิบเพียงพอกับความต้องการใช้ จึงไม่มีการอนุมัติให้นำเข้า

3) ปี 2546 - ผลปาล์มมีราคาสูงในช่วงเดือนม.ค.-ก.พ. และราคาต่ำลงช่วงเดือน มี.ค.-พ.ค. เนื่องจากผลปาล์มออกมามากเกินกำลังการผลิตของเครื่องจักร มีคุณภาพต่ำ มีการลักลอบนำเข้า และการนำเข้านอกโควตาภายใต้ WTO จำนวนมาก เมื่อจัดระบบการค้าแก้ไขปัญหายังเป็นระบบ ส่งผลให้ตั้งแต่เดือนมิ.ย. ราคามีเสถียรภาพ

4) ปี 2547-48 - ผลปาล์มราคาสูง สาเหตุหนึ่งเป็นผลจากจัดระบบการค้าอย่างเป็นระบบ

## 7. มาตรการแก้ไขปัญหา

### 7.1 ปี 2542 (ปัญหาราคาตกต่ำ)

มติคณะกรรมการคชก. เมื่อ 23 เม.ย.42 – 21 ธ.ค.43 (รวม 8 ครั้ง) อนุมัติเงินทุนหมุนเวียนปลอดดอกเบี้ยรวม 1,500 ล้านบาท ให้ อคส.ใช้แทรกแซงตลาดโดยการรับซื้อน้ำมันปาล์มดิบ จำนวนประมาณ 75,000 ตัน จากโรงงานสกัดน้ำมันปาล์มดิบ ในราคา กก.ละ 19.50 , 16.00 , 15.00 บาท ส่งมอบ ณ หน้าคลังเก็บ (รับซื้อ-เก็บสต็อก) และให้โรงงานสกัดฯ รับซื้อผลปาล์มทะเลจากเกษตรกรรายย่อย (มีพื้นที่ปลูกปาล์ม ไม่เกิน 100 ไร่) ในราคา ณ หน้าโรงสกัดฯ กก.ละ 2.72 , 2.20 , 2.10 บาท (%น้ำมัน 16%) ระยะเวลารับซื้อ พ.ค.42 - ม.ค.43

มติคณะกรรมการ คชก. เมื่อ 16 มิ.ย.47 อนุมัติค่าใช้จ่ายและลดค่าปรับให้บริษัท ข้าวไชยพร จำกัด จากกก.ละ 5 บาท เหลือร้อยละ 7.5 ขณะนี้อยู่ระหว่างเรียกค่าปรับ

ผลการดำเนินงาน	ปริมาณ(ตัน)	ราคา (บาท/กก)	มูลค่า (ล้านบาท)
การรับซื้อ - ผลปาล์มสด (พ.ค.42-ม.ค.43)	454,170	2.36	1,017.48
- น้ำมันปาล์มดิบ (พ.ค.42-ม.ค.43)	70,239	16.37	1,150.03
การจำหน่าย - เพื่อส่งออก (17มี.ค.43-31ม.ค.44)	70,239	8.76	615.59
ค่าใช้จ่ายทั้งสิ้น (ผลขาดทุนขาย+คชจ.เก็บรักษา+ค่าดำเนินการ)			1,128.37
ต้นทุนทั้งโครงการ (บาท/กก.น้ำมันปาล์มดิบ)			16.06

### 7.2 ปี 2543 (ปัญหาราคาตกต่ำ)

1) มติคณะกรรมการคชก. เมื่อ 2 ต.ค.43 อนุมัติเงินทุนหมุนเวียนปลอดดอกเบี้ย จำนวน 250 ล้านบาท ให้ อคส.ใช้ดำเนินการแทรกแซงตลาดโดยการรับซื้อน้ำมันปาล์มดิบ จำนวนประมาณ 15,000 ตัน จากโรงงานสกัดน้ำมันปาล์มดิบ ในราคา กก.ละ 12.50 บาท ส่งมอบ ณ หน้าคลังเก็บ (รับซื้อ-เก็บสต็อก) และให้โรงสกัดฯ ที่เข้าร่วมโครงการรับซื้อผลปาล์มทะเลจากเกษตรกรรายย่อย ที่มีพื้นที่ปลูกไม่เกิน 50 ไร่และจดทะเบียนไว้กับทางราชการ ในราคา ณ หน้าโรงงานสกัดฯ กก.ละ 1.79 บาท (% น้ำมัน 17%) ระยะเวลารับซื้อ ต.ค.43-ม.ค.44

มติคณะกรรมการ คชก. เมื่อ 16 มี.ค.45 รับทราบ คชจ. โครงการฯ และปิดบัญชีแล้วเมื่อ 23 ก.พ.47

ผลการดำเนินงาน	ปริมาณ(ตัน)	ราคา(บาท/กก)	มูลค่า (ล้านบาท)
การรับซื้อ - ผลปาล์มน้ำมัน (ต.ค.43-ม.ค.44)	44,759	1.77	79.421
- น้ำมันปาล์มดิบ ( " )	7,527	11.95	89.950
การจำหน่าย - เพื่อส่งออก (21 พ.ค.44)	7,527	7.69	57.890
ค่าใช้จ่ายทั้ง โครงการ (ผลขาดทุนขาย+คชจ.เก็บรักษา+ค่าดำเนินการ)			60.363
ค่าใช้จ่ายเฉลี่ย (บาท/กก.น้ำมันปาล์มดิบ)			8.02

2) การระบายส่งออก ประธานคณะกรรมการ คชก. อนุมัติการจำหน่ายเพื่อส่งออกน้ำมันปาล์มดิบไปต่างประเทศจำนวน 32,042 ตัน (น้ำมันที่รับซื้อเก็บสต็อกเมื่อปี 2542)

7.3 ปี 2544 (ปียุทธศาสตร์ค่า)

1) มติคณะกรรมการคชก. เมื่อ 5 และ 22 มี.ค.44 อนุมัติให้อคส.แทรกแซงตลาดโดยการรับซื้อน้ำมันปาล์มดิบจากโรงสกัดฯ และจำหน่ายให้ผู้ส่งออกเพื่อส่งออกไปต่างประเทศทันที (รับซื้อ-ส่งออกทันที) จำนวนประมาณ 50,000 ตัน และจ่ายชดเชยส่วนต่างราคาส่งออกให้ผู้ส่งออกในอัตราตันละ 2,830 บาท โดยกำหนดเงื่อนไขให้โรงสกัดฯ ที่เข้าร่วมโครงการฯ ต้องรับซื้อผลปาล์มสดในราคา ณ หน้าโรงสกัดฯ จากเกษตรกรรายย่อย (ที่มีพื้นที่ปลูกไม่เกิน 50 ไร่และจดทะเบียนไว้กับทางราชการ ให้ขายได้ไร่ละ 200 กก./ไร่/เดือน) ในราคาที่จะกำหนดเป็นงวด ๆ ระยะเวลารับซื้อ มี.ค.-ส.ค.44

คณะกรรมการ คชก. เมื่อ 16 มี.ค.45 รับทราบ คชจ. โครงการฯ และปิดบัญชีแล้วเมื่อ 23 ก.พ.47

ผลการดำเนินงาน	ปริมาณ (ตัน)	ราคา (บาท/กก)	มูลค่า (ล้านบาท)
การรับซื้อ - ผลปาล์มน้ำมัน (เม.ย.-พ.ค.44)	141,050	1.68	236.553
- น้ำมันปาล์มดิบ ( " )	23,870	11.336	270.590
การจำหน่าย - ส่งออกทันที (31 พ.ค.44)	23,870	11.336	270.590
จ่ายชดเชยส่วนต่างราคา		2.830	67.496
ค่าใช้จ่ายดำเนินการของ อคส.		0.150	3.580
ค่าใช้จ่ายทั้งสิ้น (ค่าชดเชยส่วนต่างราคา + ค่าดำเนินการ)			71.076
ต้นทุน (บาท/กก.น้ำมันปาล์มดิบ)			2.98

2) การใช้น้ำมันปาล์มเป็นเชื้อเพลิง

มติคณะรัฐมนตรี เมื่อ 10 ก.ค.44 (อนุมัติตามมติคณะกรรมการนโยบายพลังงานแห่งชาติ เมื่อ 2 ก.ค.44) ให้ ปตท.รับซื้อน้ำมันปาล์มบริสุทธิ์เพื่อนำมาผสมกับน้ำมันดีเซลในสัดส่วนไม่เกิน 10% เพื่อจำหน่ายให้กับประชาชนทั่วไปในระยะแรก และจำหน่ายให้กับส่วนราชการ รัฐวิสาหกิจ เรือประมงและเรือขนส่งสินค้าในระยะต่อไป

ผลการดำเนินงาน ปตท.ได้เปิดปั้มน้ำมันดีเซลปาล์มบริสุทธิ์ ที่ถนนสุขาภิบาล 3 ตั้งแต่ 11 ก.ค.44 ถึงสิ้นปี 2546 จำหน่ายวันละประมาณ 3,200 ลิตร (ใช้น้ำมันปาล์ม 160 ลิตร/วัน) โดยจำหน่ายในราคาต่ำกว่าดีเซลลิตรละ 0.50 บาท ตั้งแต่ปลายปี 2544 ซึ่งขณะนั้นราคาสูง ไม่คุ้มต้นทุนจำหน่าย

### 3) การระบายส่งออก

ประธานคณะกรรมการ คชก. อนุมัติการจำหน่ายเพื่อส่งออกน้ำมันปาล์มดิบไปต่างประเทศจำนวน 46,837 ตัน (รับซื้อเก็บสต็อกไว้เมื่อปี 2542-43 ที่เหลือจากการระบายปี 2543) ทั้งนี้ เมื่อรวมกับการส่งออกทันที ตามมาตรการแทรกแซงตลาดของรัฐ ปี 2544 จำนวน 23,870 ตัน และการส่งออกของเอกชนจำนวน 95,858 ตัน รวมส่งออกทั้งปีปริมาณ 166,565 ตัน

#### 7.4 ปี 2545 (ไม่มีปัญหาด้านราคา)

#### 7.5 ปี 2546-2547 (ปัญหาราคาคต่ำ)

มติคณะรัฐมนตรี วันที่ 8 และ 22 เม.ย.46 เห็นชอบให้หน่วยงานที่เกี่ยวข้องดำเนินการแก้ไข ปัญหาปาล์มน้ำมันอย่างเป็นระบบ ตามที่กระทรวงพาณิชย์เสนอ พร้อมให้แต่งตั้งคณะกรรมการแก้ไข ปัญหาปาล์มน้ำมันอย่างเป็นระบบโดยมีรัฐมนตรีว่าการกระทรวงพาณิชย์เป็นประธาน เพื่อทำหน้าที่กำหนด มาตรการและบริหารจัดการแก้ไขปัญหาลำดับน้ำมันทั้งระบบอย่างต่อเนื่อง ดังนี้

1) วางระบบการนำเข้าอย่างรัดกุม ทั้งภายใต้ AFTA ในโควตาภายใต้ WTO และนอกโควตา WTO

2) บริหารจัดการระบบการค้าในประเทศ

#### (1) จัดระบบการค้าผลปาล์มและน้ำมันปาล์มในประเทศ

๑ การแจ้งปริมาณ ให้ผู้ผลิตทั้ง โรงงานสกัดและ โรงกลั่นแจ้งปริมาณการรับซื้อ ผลิต จำหน่าย สต็อกเป็นประจำทุกเดือนและตรวจสอบสต็อกทุกสัปดาห์ (ประมาณ 70 ราย)

๑ การควบคุมการขนย้าย ให้ผู้ขนย้ายน้ำมันปาล์มตั้งแต่ 25 กก.ขึ้นไป ต้องขออนุญาตขนย้ายเดิม กำหนดพื้นที่ควบคุมไว้ 15 จังหวัดในภาคใต้ / ตั้งแต่ปี 2547 ได้ขยายพื้นที่เพิ่มอีก 30 จังหวัดที่มีพื้นที่ติดทะเลและติด ประเทศเพื่อนบ้านรวมเป็น 45 จังหวัดเพื่อกำกับการเคลื่อนย้ายน้ำมันปาล์มในประเทศและป้องกันการลักลอบนำเข้า

๑ การปิดป้ายรับซื้อ ให้ผู้รับซื้อผลปาล์มปิดป้ายแสดงราคาซื้อผลปาล์ม โดยระบุชั้น คุณภาพ (เปอร์เซ็นต์น้ำมัน) อย่างน้อย 3 ชั้นคุณภาพ ได้แก่ 13% 15% 17% และให้รับซื้อไม่ต่ำกว่าราคาแสดง ที่ป้าย (โรงงานสกัด 48 ราย และลานเท 312 ราย) / และให้ปิดป้ายแสดงค่า % น้ำมันปาล์มดิบ ตั้งแต่ปี 2548

๑ การพัฒนาคุณภาพ ประชาสัมพันธ์ให้เกษตรกรพัฒนาคุณภาพผลปาล์ม (ตัดปาล์มสุก) ทางสื่อวิทยุ โปสเตอร์ แผ่นพับ เพื่อให้เกษตรกรขายผลผลิต ได้ราคาดีขึ้น

#### (2) การตรวจสอบและกำกับดูแล โดยจังหวัด

๑ ให้ตั้งคณะทำงานแก้ไขปัญหาลำดับน้ำมันอย่างเป็นระบบระดับจังหวัด คณะทำงาน ตรวจสอบคุณภาพผลปาล์มประจำจังหวัด(รวม 11 จังหวัดที่เป็นแหล่งผลิต ได้แก่ จ.กระบี่ สุราษฎร์ธานี ชุมพร ตรัง สตูล สงขลา พังงา ระนอง นครศรีธรรมราช ประจวบคีรีขันธ์ และชลบุรี) เพื่อทำหน้าที่ดำเนินมาตรการ ตามนโยบายที่กำหนดและใกล้เคียงปัญหาคุณภาพผลปาล์มที่เกิดขึ้นจากการซื้อขาย

๑ ให้ตรวจสอบการปิดป้ายฯ และเครื่องชั่ง การชั่งราคาอย่างต่อเนื่อง

๑ ประชาสัมพันธ์เผยแพร่ราคาซื้อและราคากลางผลปาล์มตามชั้นคุณภาพที่คำนวณ จากราคาน้ำมันปาล์มดิบที่โรงงานสกัดฯ ในพื้นที่ขายได้ให้เกษตรกรทราบเป็นประจำทุกวัน

(3) การตรวจสอบและกำกับดูแล โดยส่วนกลาง (เป็นครั้งคราว)

๑ ตรวจสอบการปิดป้ายแสดงราคาซื้อขายของผู้รับซื้อในแหล่งผลิตสำคัญ 7 จังหวัด ได้แก่ จ.กระบี่ สุราษฎร์ธานี ชุมพร ตรัง สตูล สงขลา และพังงา รวม 111 ราย พบผู้กระทำผิดไม่ปิดป้าย 14 ราย ปรับเป็นเงิน 24,000 บาท

๑ ตรวจสอบเครื่องชั่ง พบเครื่องชั่งไม่ถูกต้องได้ผูกบัตรห้ามใช้

๑ ดูแลป้องกันมิให้มีการกำหนดราคาซื้อขายร่วมกัน

3) ตรวจสอบป้องกันการลักลอบนำเข้าน้ำมันปาล์ม

๑ ขอความร่วมมือหน่วยงานหลักคือกรมศุลกากรเพิ่มความเข้มงวดกวดขันในการปราบปรามการลักลอบทั้งทางบกและทางทะเลปฏิบัติการเสริม โดยกรมการค้าภายในส่งสายตรวจพิเศษเข้าตรวจสอบในพื้นที่ภาคใต้เป็นครั้งคราว

๑ ดำเนินคดีกับผู้ลักลอบที่จับกุมได้ ทั้งตามกม.ศุลกากรและกม.ควบคุมการขนย้ายฯ และตามกม.ว่าด้วยการป้องกันและปราบปรามการฟอกเงิน (ปปง.) กรณีส่งผลกระทบต่อเศรษฐกิจโดยรวมของประเทศให้ดำเนินการยึดทรัพย์

๑ สถิติการจับกุมของกรมศุลกากร

ปี 2546		ปี 2547		ปี 2548		ปี 2549(ม.ค.-ก.ย.)	
ราย	กก.	ราย	กก.	ราย	กก.	ราย	กก.
298	254,809	121	64,211	147	69,585	140	72,765

4) การบริหารจัดการของกลาง โดยอนุมัติของคณะกรรมการแก้ไขปัญหาปาล์มน้ำมันอย่างเป็นทางการให้กรมศุลกากรส่งมอบน้ำมันปาล์มของกลางให้แก่หน่วยงานราชการที่นำไปใช้ผลิตพลังงานทดแทน

5) ส่งเสริมการส่งออกโดยสนับสนุนภาคเอกชนส่งออกน้ำมันปาล์มส่วนเกินการบริโภคในประเทศ

6) มาตรการอื่น ๆ ได้แก่ ตรวจสอบคุณภาพ/คุณสมบัติน้ำมันปาล์มที่ใช้แล้ว(Re-used) ประสานกระทรวงสาธารณสุขเพื่อลดการใช้ไขมันที่จะเป็นอันตรายต่อผู้บริโภค และได้ส่งตรวจการใช้ไขมันปาล์มในอุตสาหกรรมมะพร้าวสำเร็จรูป ขนมขบเคี้ยว ร้านอาหารฟาสต์ฟู้ดส์ เพื่อกำกับดูแลการจัดการน้ำมันที่เหลือจากการใช้แล้ว (ดำเนินการปี 2546)

7.6 ปี 2548

1) คงมาตรการแก้ไขปัญหาปาล์มน้ำมันอย่างเป็นทางการเป็นระบบเดิม และเพิ่มมาตรการให้รัดกุมขึ้น ดังนี้

(1) มติคณะกรรมการแก้ไขปัญหาปาล์มน้ำมันอย่างเป็นทางการเมื่อ 20 ต.ค.47 และมติคณะรัฐมนตรีเมื่อ 2 พ.ย.47 เพิ่มมาตรการให้รัดกุมขึ้น ดังนี้

๑ การนำเข้า ภายใต้ AFTA กำหนดให้ อคส.เป็นผู้นำเข้า ภายใต้การพิจารณาของคณะอนุกรรมการคณะหนึ่ง โดยความเห็นชอบของรัฐมนตรีว่าการกระทรวงพาณิชย์

๑ การนำเข้าเพื่อส่งออก (นอกโควตา WTO) กำหนดให้ผู้นำเข้าต้องรับซื้อผลผลิตในประเทศเพื่อส่งออกด้วย 1 ส่วน และต้องส่งออกน้ำมันปาล์มไปต่างประเทศเป็นปริมาณไม่น้อยกว่า 2 เท่าของปริมาณนำเข้าฯ ภายใน 30 วัน มีผู้นำเข้ามาทำข้อตกลง รวม 7 ราย (ยกเลิก 1 ราย)

๑ ด้านส่งออกน้ำมันปาล์มที่นำเข้า ให้คงด้านส่งออกตามมติกรม. เมื่อ 22 เม.ย.46 (ด้านแม่สอด แม่สาย สังกะบุรี และท่าเรือกรุงเทพ) เมื่อกรมศุลฯ มีความพร้อมก็ให้เปิดเพิ่ม

(2) มติคณะกรรมการกลางว่าด้วยราคาสินค้าและบริการ เมื่อ 17 ม.ค.48 ให้คงมาตรการการแจ้งปริมาณและสถานที่เก็บ การควบคุมการขนย้ายน้ำมันปาล์มในประเทศ และการปิดป้ายแสดงราคา รับซื้อผลปาล์ม ณ สถานที่รับซื้อ (มาตรการจัดระบบการค้าในประเทศ)

(3) อาศัยอำนาจการบริหารของรัฐมนตรีว่าการกระทรวงพาณิชย์ ได้ออกประกาศกระทรวงพาณิชย์ เมื่อ 24 ม.ค.48 ให้โรงสกัดน้ำมันปาล์มดิบปิดป้ายแสดงค่าเฉลี่ยเปอร์เซ็นต์น้ำมันที่ผลิตได้เป็นประจำทุกวัน

#### 7.7 ปี 2549

1) คงมาตรการแก้ไขปัญหาปาล์มน้ำมันอย่างเป็นระบบเดิม และเพิ่มมาตรการให้รัดกุมขึ้น ดังนี้

(1) มติที่ประชุมหน่วยงานที่เกี่ยวข้องเพื่อแก้ไขปัญหาการขาดผลปาล์มเมื่อวันที่ 29 มี.ค.49 28 เม.ย.49 และ 19 พ.ค.49 กำหนดเพิ่มเติมดังนี้

๑ ป้องกันผลกระทบจากการนำเข้า ให้การนำเข้าน้ำมันปาล์มผ่านประเทศเพื่อส่งออกต้องปฏิบัติตามประกาศกระทรวงพาณิชย์ฉบับที่ 69/2532 ผู้นำเข้าต้องขออนุญาตนำเข้าจากกรมการค้าต่างประเทศ ก่อน ขณะนี้อยู่ระหว่าง คต.ดำเนินการยกร่างแก้ไข

๑ จัดการผลผลิตส่วนเกิน โดยขอให้กระทรวงพลังงานเร่งสนับสนุนการนำน้ำมันปาล์มไปผลิตไบโอดีเซลและปาล์มดีเซล (น้ำมันปาล์มผสมดีเซล)

๑ ดูแลเกษตรกรให้ได้รับความเป็นธรรม ขอความร่วมมือโรงงานสกัด และโรงกลั่นน้ำมันปาล์มให้ปรับราคาซื้อผลปาล์มและน้ำมันปาล์มให้สูงขึ้นสอดคล้องกันทั้งระบบอย่างเหมาะสม และขอให้จังหวัดดูแลการปิดป้ายรับซื้อ เครื่องชั่ง การชั่งราคาและตรวจสอบการลักลอบนำเข้า

๑ ดูแลการจำหน่ายและระบบการค้าน้ำมันปาล์ม ขอความร่วมมือห้างค้าปลีกขนาดใหญ่ไม่ให้จำหน่ายน้ำมันพืชปาล์มในราคาที่ไม่ต่ำกว่าราคาซื้อจากโรงงานและขอให้รายงานราคาซื้อและราคาขายให้กรมฯทราบเป็นประจำทุกเดือนตั้งแต่เดือน พ.ค. 49 เป็นต้นไป

๑ การกำกับดูแลขนย้ายน้ำมันปาล์มถ่ายลำและผ่านแดน โดยขอความร่วมมือจังหวัด สงขลาและจังหวัดที่ติดชายแดนประเทศดำเนินมาตรการควบคุมการขนย้ายน้ำมันปาล์มอย่างเคร่งครัดเพื่อ กำกับดูแลมิให้มีการนำมาจากหมูนเวียนจำหน่ายในประเทศ

(2) มติคณะกรรมการกลางว่าด้วยราคาสินค้าและบริการมีมติเมื่อ 24 ม.ค. 49 ให้คงมาตรการการจัดระบบการค้าในประเทศ (การแจ้งปริมาณและสถานที่เก็บของผู้ผลิตและผู้นำเข้า การควบคุมการขนย้าย น้ำมันปาล์มในประเทศและการปิดป้ายแสดงราคาซื้อผลปาล์ม ณ สถานที่รับซื้อ)

สรุปการวางระบบการนำเข้าน้ำมันปาล์ม

(1) การเปิดตลาด ภายใต้ AFTA

	ปี 2543 - 45	ปี 2546 - 47	ปี 2548 - 49	ปี 2550 หรือ 53
ภาษี (%)	20	5	5	จะเหลือ 0
ปริมาณ	ไม่จำกัด	ไม่จำกัด	ไม่จำกัด	
มาตรการนำเข้า	ต้องขออนุญาต	ต้องขออนุญาต	ให้ อคส.เป็นผู้นำเข้า (มติ ครม. 2 พ.ย.47)	
นำเข้าจริง	ไม่มีการนำเข้า	ไม่มีการนำเข้า	ไม่มีการนำเข้า	

(2) การเปิดตลาด ภายใต้ WTO - ในโควตา

	ปี 2545	ปี 2546	ปี 2547	ปี 2548-49
ภาษี (%)	20	20	20	20
ปริมาณ (ตัน)	4,808.67	4,834.30	4,860	4,860
มาตรการนำเข้า	ให้ อคส. นำเข้า	ให้ อคส. นำเข้า	ให้ อคส. นำเข้า	ให้ อคส. นำเข้า
นำเข้าจริง	ไม่มีการนำเข้า	ไม่มีการนำเข้า	ไม่มีการนำเข้า	ไม่มีการนำเข้า

(3) การเปิดตลาด ภายใต้ WTO - นอกโควตา

	ปี 2545	ปี 2546	ปี 2547	ปี 2548	ปี 2549
ภาษี (%)	146.2	144.6	143.0	143.0	143.0
ปริมาณ	ไม่จำกัด	ไม่จำกัด	ไม่จำกัด	ไม่จำกัด	ไม่จำกัด
ผู้นำเข้า (ราย)	9	12	12	8	1
ใน EPZ : นอก EPZ	8 : 1	6 : 6	6 : 6	3 : 4	
ขอนำเข้า (ตัน)	10,337	24,356	79,233	16,354	(ม.ก.-ตค.) 195
นำเข้าจริง (ตัน)	3,099	11,399	78,188	16,072	190
มาตรการนำเข้า	ตั้งแต่ปี 2538-45 ให้ขอหนังสือ รับรองนอกโควตา ได้เป็นการทั่วไป	ตั้งแต่เดือนเม.ย. 46 เป็น ต้นไป - ให้โรงสกัดฯ/โรงกลั่นฯ/ นิติบุคคลที่ค้ำน้ำมันปาล์ม เป็นผู้นำเข้า - ต้องจดทะเบียนเป็นผู้ นำเข้ากับ คต. - การขอนำเข้าเพื่อส่งออก ต้องยื่นหลักฐานการนำเข้า และ ส่งออกด้วย	ตั้งแต่ ก.พ. 48 - การขอนำเข้าเพื่อ ส่งออกต้องยื่น หลักฐานการรับซื้อ ผลผลิตในประเทศ 1 ส่วนเพิ่มเติม และ ต้องทำข้อตกลงการ รับซื้อผลปาล์ม กับพณ.	ตั้งแต่ ก.พ. 48 - การขอนำเข้าเพื่อ ส่งออกต้องยื่น หลักฐานการรับซื้อ ผลผลิตในประเทศ 1 ส่วนเพิ่มเติม และ ต้องทำข้อตกลงการ รับซื้อผลปาล์ม กับพณ.	เหมือนปี 2548
เงื่อนไข	ไม่กำหนด	- ต้องส่งออกภายใน 30 วัน - ให้ส่งออกได้ 4 คำน (ค้ำ สังกะบุรี แม่สอด แม่สาย ท่าเรือกรุงเทพ)	- ต้องส่งออก น้ำมันปาล์มที่รับ ซื้อในประเทศและ น้ำมันปาล์มที่นำเข้า ไปต่างประเทศ ทั้งหมด ภายใน 30 วัน	- ต้องส่งออก น้ำมันปาล์มที่รับ ซื้อในประเทศและ น้ำมันปาล์มที่นำเข้า ไปต่างประเทศ ทั้งหมด ภายใน 30 วัน	เหมือนปี 2548



สรุปการอนุมัติน้ำมันป่าต้มของกลางซึ่งคดีสิ้นสุดแล้ว

ครั้งที่	วันที่ อนุมัติ	ของกลาง		ผู้รับของกลาง	วัตถุประสงค์เพื่อการวิจัย ด้านพลังงานทดแทน
		แฟ้มคดี	กก.		
1	24 พ.ค.47	65	25,871	ม.สงขลานครินทร์	โครงการวิจัยการทดสอบการใช้ เมทิล-เอสเตอร์ในเครื่องยนต์ดีเซล ฯ
		51	26,426	กรมอุทกหารเรือ	
2	27 ก.ย.47	33	24,314	กรมพัฒนาพลังงานทดแทน และอนุรักษ์พลังงาน	โครงการวิจัยสาธิตการผลิตกาใช้ไบ โอดีเซลเป็นเชื้อเพลิงในรถยนต์ รับจ้าง ฯ
3	28 ธ.ค.47	88	24,889	ม.สงขลานครินทร์	ต่อเนื่องโครงการเดิม ฯ
		85	32,216	กรมอุทกหารเรือ	
4	8 ก.ค.48	61	30,534	กรมพัฒนาพลังงานทดแทนฯ	โครงการกรุงเทพฯไฟาโตด้วยไบโ อดีเซล
5	7 มี.ค.49	51	56,900	กรมอุทกหารเรือ	โครงการวิจัยและพัฒนาน้ำมัน เชื้อเพลิงไบโอดีเซล
6	25 พ.ค.49	43	56,900	ม. สงขลานครินทร์	โครงการศึกษาวิจัยและพัฒนาด้าน ไบโอดีเซลและผลิตน้ำมันไบโอดีเซล
7	26 ก.ค.49	27	10,900	ม. สงขลานครินทร์	โครงการศึกษาวิจัยและพัฒนาด้าน ไบโอดีเซลและผลิตน้ำมันไบโอดีเซล
8	27 ต.ค.49	29	9,480	มูลนิธิชัยพัฒนา	โครงการจัดสร้างโรงงานสกัดน้ำมันพืช และผลิตไบโอดีเซลครบวงจร
	รวม	533	252,985		

4) สถานการณ์ปัจจุบัน

(1) โลก ปี 49/50 กระทรวงเกษตรสหรัฐ คาดว่าโลกมีผลผลิตน้ำมันป่าต้ม 37.57 ล้านตัน  
เพิ่มขึ้นร้อยละ 3.47 ความต้องการใช้บริโภค 37.72 ล้านตัน เพิ่มขึ้นร้อยละ 6.61

(2) ไทย ปี 2550 กระทรวงเกษตรฯ คาดว่าจะมีผลผลิตป่าต้มน้ำมัน 7.440 ล้านตัน เพิ่มขึ้น  
ร้อยละ 19.22 มีน้ำมันป่าต้มดิบประมาณ 1.302 ล้านตัน (อัตราแปรสภาพ 17.5%) ในขณะที่ความต้องการใช้  
ในประเทศคาดว่าจะมีประมาณ 0.960 ล้านตัน ยังมีส่วนเกินเหลือประมาณ 0.300 ล้านตันที่จะต้องระบาย  
ส่งออกและเพิ่มการใช้ในประเทศ

- ราคา ราคาผลปาล์มที่เกษตรกรขายได้เคลื่อนไหวในเกณฑ์ดี อยู่ที่ กก.ละ 2.60-2.80 บาท เนื่องจากปริมาณผลผลิตมีออกสู่ตลาดลดลง และมีการระบายสต็อกน้ำมันปาล์มดิบส่วนเกินไปต่างประเทศมากขึ้น ส่งผลให้ราคาน้ำมันปาล์มดิบปรับตัวสูงขึ้นอยู่ที่ กก.ละ 15.50-15.75 บาท

บาท : กก.	ก.ย.49	ต.ค.49	%Δ	3 พ.ย.49
ผลปาล์ม (%น้ำมัน 17)	2.78	2.56	-1.41	2.70
น้ำมันดิบไทย : บาท/กก.	14.77	14.53	-8.77	15.63
น้ำมันดิบมาเลเซีย : บาท/กก.	15.03	15.15	-4.55	15.79

- แนวโน้ม เดือนพฤศจิกายน 2549 คาดว่า ราคาผลปาล์มจะปรับตัวสูงขึ้น ตามปริมาณผลผลิตที่ลดลง และความต้องการน้ำมันปาล์มดิบไปผลิตไบโอดีเซลมีเพิ่มขึ้นแต่ก็ยังไม่มากนัก เพราะเป็นช่วงที่ราคาน้ำมันดีเซลลดลง แรงกระตุ้นในการขยายกำลังการผลิตแผ่วลง

สำนักส่งเสริมการค้าสินค้าเกษตร กรมการค้าภายใน

พฤศจิกายน 2549

Agri 36: รายเดือน ก 3 พืชน้ำมัน In.../ ปาล์ม ตค.49

ราคาปาล์มน้ำมันและน้ำมันปาล์ม (ไทยและมาเลเซีย)

AG36 D ราคา : ปาล์มย่อย (sh รายเดือนปาล์ม 40-49)

หน่วย : บาท/กก.

	ไทย												เฉลี่ย ทั้งปี
	ม.ค.	ก.พ.	มี.ค.	เม.ย.	พ.ค.	มิ.ย.	ก.ค.	ส.ค.	ก.ย.	ต.ค.	พ.ย.	ธ.ค.	
<b>1. ผลปาล์มทะลาย คุณภาพน้ำมัน 17% (หน้าโรงงานสกัดฯ แหล่งผลิตสำคัญ)</b>													
ปี 2542	5.39	5.43	3.51	2.36	2.04	1.62	1.57	1.86	1.89	1.52	1.32	1.62	2.51
ปี 2543	2.17	1.70	1.45	1.83	2.15	2.58	1.85	1.81	1.65	1.61	1.56	1.65	1.83
ปี 2544	1.37	1.07	1.00	1.12	1.07	1.41	1.55	1.93	1.65	1.17	1.74	2.09	1.43
ปี 2545	2.28	2.30	2.26	2.25	2.06	2.56	2.37	2.59	2.57	2.72	3.78	4.71	2.70
ปี 2546	4.03	2.71	2.36	1.96	2.00	2.32	2.45	2.38	2.66	3.24	3.58	3.41	2.76
ปี 2547	3.13	3.34	3.41	3.29	3.05	2.84	3.42	3.99	3.83	3.61	3.74	2.96	3.38
ปี 2548	2.89	2.25	2.53	2.47	2.75	3.18	3.58	3.51	3.06	3.26	3.17	3.12	2.98
ปี 2549	3.14	3.01	2.58	2.05	2.19	2.34	2.48	2.82	2.78	2.56			2.60
<b>2. น้ำมันปาล์มดิบ (ขายส่งถึงโรงกลั่น)</b>													
ปี 2542	32.89	32.99	22.22	17.26	17.00	13.91	14.42	14.76	14.41	12.81	11.59	13.59	18.15
ปี 2543	13.86	12.49	10.99	13.15	15.25	16.15	13.25	13.43	11.78	11.46	11.76	11.81	12.95
ปี 2544	10.02	8.58	9.03	9.00	9.13	10.25	11.86	13.70	10.84	9.85	13.24	14.13	10.80
ปี 2545	15.15	15.05	15.00	15.29	15.04	15.94	15.19	16.23	16.08	16.64	22.69	28.66	17.25
ปี 2546	25.10	18.57	16.14	15.86	16.42	16.67	15.83	15.51	16.55	19.97	21.69	21.00	18.28
ปี 2547	19.68	21.22	21.66	21.17	20.17	17.64	20.25	21.96	21.01	20.24	20.01	17.04	20.17
ปี 2548	16.30	14.24	15.75	15.82	16.34	17.27	19.07	18.35	17.30	18.19	17.24	16.85	16.89
ปี 2549	17.80	17.41	15.38	14.20	14.86	14.40	14.64	16.19	14.77	14.53			15.42
<b>3. น้ำมันปาล์มบริสุทธิ์ Bulk (ขายส่งถึงผู้ซื้อ)</b>													
ปี 2542	38.91	39.18	33.19	25.82	25.05	21.32	19.91	19.17	18.60	17.09	15.21	17.52	24.25
ปี 2543	18.08	17.33	15.07	16.47	18.92	19.80	18.70	18.26	16.45	15.66	15.37	15.49	17.13
ปี 2544	15.06	13.23	13.26	12.67	12.99	13.78	14.55	17.00	15.47	13.65	16.10	16.83	14.55
ปี 2545	18.35	18.84	19.07	19.41	19.59	20.53	19.66	19.54	18.69	19.30	24.87	31.62	20.79
ปี 2546	31.51	25.24	21.84	20.61	21.85	21.05	20.27	19.17	20.47	23.17	26.19	23.75	22.93
ปี 2547	23.59	24.73	25.80	25.57	25.03	23.65	25.34	26.44	27.43	26.27	25.90	23.48	25.27
ปี 2548	22.90	21.64	20.42	20.49	20.64	21.05	22.79	24.05	22.51	22.95	22.94	21.81	22.02
ปี 2549	21.61	21.71	20.65	19.40	19.35	18.63	18.50	19.44	19.12	18.35			19.68
<b>มาเลเซีย</b>													
<b>4. น้ำมันปาล์มดิบ (ซื้อขายในมาเลเซีย)</b>													
ปี 2542	21.32	19.02	16.68	16.99	15.21	12.33	10.71	11.39	13.87	13.01	12.26	12.01	14.57
ปี 2543	11.37	10.66	11.20	12.33	11.42	10.92	10.83	10.68	10.28	8.82	9.36	8.64	10.54
ปี 2544	8.16	7.82	9.02	9.74	8.87	9.41	11.83	14.39	11.96	10.36	12.59	13.12	10.61
ปี 2545	13.72	12.95	13.13	13.52	14.21	16.04	15.25	16.64	15.96	16.22	17.90	18.75	15.36
ปี 2546	18.59	18.25	16.87	16.48	16.40	16.63	16.39	15.32	15.34	17.92	19.55	19.13	17.24
ปี 2547	18.38	19.60	20.73	20.44	19.74	16.67	15.98	16.40	16.92	15.97	15.70	14.63	17.60
ปี 2548	13.53	13.31	14.48	14.94	14.78	15.17	15.43	14.70	15.10	15.63	15.41	15.06	14.80
ปี 2549	14.76	15.07	14.64	14.16	14.18	13.68	14.68	15.81	15.03	15.15			14.72
<b>5. น้ำมันปาล์มบริสุทธิ์ Bulk (ส่งออก F.O.B. มาเลเซีย)</b>													
ปี 2542	23.56	21.59	18.79	18.93	18.04	14.74	13.42	14.21	16.83	14.95	14.01	13.85	16.91
ปี 2543	12.89	12.40	12.63	13.82	12.82	12.10	12.17	12.05	11.72	10.65	10.86	9.62	11.98
ปี 2544	9.14	8.55	10.32	10.94	10.26	10.86	13.63	16.12	12.46	10.91	13.60	13.97	11.73
ปี 2545	15.06	14.15	14.45	14.37	14.99	17.14	16.01	17.74	17.33	17.23	19.16	19.81	16.45
ปี 2546	19.86	19.37	18.30	17.95	17.93	18.66	18.62	17.77	17.34	19.31	20.93	20.51	18.88
ปี 2547	19.37	20.86	22.31	21.83	20.83	17.96	17.51	17.96	18.63	17.63	17.12	15.88	18.99
ปี 2548	14.54	14.30	16.14	16.06	16.10	16.45	16.76	16.30	16.65	16.95	16.62	16.04	16.08
ปี 2549	15.57	16.23	15.95	15.89	16.00	16.03	16.75	17.94	17.09	17.11			16.46

## มะพร้าวผลแก่

## 1. ผลผลิต : ถ้ำตัน

	ปี 2544	ปี 2545	ปี 2546	ปี 2547	ปี 2548	ปี 2549	ปี 2550	% Δ
							(ต.ก.)	
1.1 โลก พืชน้ำมันรวม	314.24	325.15	330.26	335.16	381.29	388.31	390.39	-0.64
เมล็ดถั่วเหลือง	176.00	185.09	197.03	186.77	215.95	218.04	224.59	+1.48
เนื้อมะพร้าวแห้ง	5.76	5.20	5.12	5.38	5.59	5.79	5.19	-3.58
: ฟิลิปปินส์	2.80	2.15	2.20	2.30	2.45	2.60	2.00	-10.3
: อินโดนีเซีย	1.36	1.36	1.30	1.36	1.40	1.44	1.44	-
1.2 ไทย มะพร้าวผลแก่	1.396	1.877	1.957	1.848	1.674	1.561	1.524	-2.37
เป็น เนื้อมะพร้าวแห้ง	0.279	0.375	0.391	0.370	0.335	0.312	0.305	-2.24

## 2. ต้นทุน/ผลผลิตเฉลี่ยของไทย

	ปี 2544	ปี 2545	ปี 2546	ปี 2547	ปี 2548	หมายเหตุ
2.1 ต้นทุนเฉลี่ยทั่วประเทศ						
: (บาท/กก.)	2.94	1.55	1.53	1.60	1.85	จ.ประจวบ = 2.50
: (บาท/ผล)	3.68	1.94	1.91	2.00	2.31	จ.สุราษฎร์ = 1.50
2.2 ผลผลิตเฉลี่ยทั่วประเทศ						
: (กก./ไร่)	685	1,097	1,202	1,162	1,138	
: (ผล/ไร่)	548	878	962	930	910	

## แหล่งผลิตสำคัญ ปี 2547

	พื้นที่ให้ผล (ไร่)	ผลผลิต (ตัน)	เฉลี่ย (กก./ไร่)	% ผลผลิต
จ.ประจวบคีรีขันธ์	423,083	419,275	991	23
จ.ชุมพร	270,431	395,370	1,462	21
จ.สุราษฎร์ธานี	251,688	210,159	835	11
จ.ชลบุรี	88,454	201,675	2,280	11
จ.นครศรีธรรมราช	118,353	153,622	1,298	8
จ.ปัตตานี	84,824	101,789	1,200	6
จ.อื่นๆ	353,414	365,790	1,035	20
ทั่วประเทศ	1,590,247	1,847,680	1,162	100

## 3. การใช้มะพร้าวผลในประเทศ : ถ้ำตัน

	ปี 2544	ปี 2545	ปี 2546	ปี 2547	ปี 2548	ปี 2549	ปี 2550	% Δ
3.1 บริโภคโดยตรง 60%	0.838	0.851	0.859	0.900	1.004	0.937	0.915	-2.34
3.2 ผลิตกะทิสำเร็จรูป 10%	0.139	0.142	0.143	0.149	0.167	0.156	0.151	-3.20
3.3 ผลิตเนื้อมะพร้าวแห้ง 25-30%	0.419	0.563	0.489	0.462	0.418	0.390	0.381	-2.30
: เนื้อมะพร้าวแห้ง	0.084	0.112	0.098	0.092	0.084	0.078	0.076	-2.56
: น้ำมันมะพร้าวบริสุทธิ์	0.041	0.055	0.048	0.045	0.041	0.038	0.036	-5.26

4. การนำเข้า - ส่งออก : ต้น

		<u>ปี 2544</u>	<u>ปี 2545</u>	<u>ปี 2546</u>	<u>ปี 2547</u>	<u>ปี 2548</u>	<u>ปี 2549</u>
							(ม.ก.-ก.ย.)
4.1 นำเข้า	มะพร้าวผล (แก่)	-	63	-	96	125	6,800
	มะพร้าวฝอย	75	98	115	119	279	119
	เนื้อมะพร้าวแห้ง	-	-	-	-	-	2,300
	น้ำมัน (4พิกัด)	50	78	90	47	22	1,133
4.2 ส่งออก	มะพร้าวผล (อ่อน)	16,088	23,068	26,550	33,853	39,758	24,630
	มะพร้าวฝอย	191	101	429	574	591	478
	เนื้อมะพร้าวแห้ง	37	155	108	2	2	41
	น้ำมัน (4พิกัด)	8,801	4,583	3,641	3,636	2,674	333
	กะทิสำเร็จรูป*	210,948	211,268	266,254	300,752	206,533	286,646

\* ปี 49 ใช้พิกัด 2106900409 ที่ผ่านมาใช้พิกัด 2106900003 เป็น สินค้าแปรรูปรวมหลายชนิด

ประเทศคู่ค้า มะพร้าวฝอย : ปากีสถาน , น้ำมันมะพร้าวดิบ : มาเลเซีย , เนื้อแห้ง ญี่ปุ่น กะทิสำเร็จรูป : ฟิลิปปินส์ อเมริกา

5. ราคา

		<u>ปี 2544</u>	<u>ปี 2545</u>	<u>ปี 2546</u>	<u>ปี 2547</u>	<u>ปี 2548</u>	<u>ปี 2549</u>	
							(ม.ก.-ค.ก)	
5.1 ณ แหล่งผลิต								
	มะพร้าวผลใหญ่ทั้งเปลือก(สดก.)	บาท/ผล	2.52	3.31	3.41	4.42	4.45	5.92
	จ. ประจวบคีรีขันธ์	"	3.05	4.01	4.40	5.46	6.32	8.27
	จ. สุราษฎร์ธานี	"	1.89	3.10	3.27	4.04	4.39	6.99
	เนื้อมะพร้าวแห้ง 90% (สดก.)	บาท/กก	4.39	6.59	7.63	9.02	9.30	10.73
	จ. ประจวบคีรีขันธ์	"	5.36	7.85	8.58	11.01	11.30	11.88
	จ. สุราษฎร์ธานี	"	4.33	7.05	8.26	9.50	10.67	10.48
5.2 ตลาด กทม. ขายส่ง								
	มะพร้าวผลใหญ่ปอกเปลือก	บาท/ผล	6.06	7.12	7.36	8.32	9.09	12.27
	เนื้อมะพร้าวขาว	บาท/กก	7.98	9.80	10.55	11.96	13.36	18.90
	เนื้อมะพร้าวแห้ง 90%	บาท/กก	5.30	8.42	9.63	11.75	11.95	13.11
	น้ำมันมะพร้าวดิบ	"	10.17	15.87	17.85	23.22	22.83	25.92
	น้ำมันมะพร้าวบริสุทธิ์ (ปี๊บ)	"	18.39	23.49	26.41	31.30	32.44	31.56
5.3 ตลาดโลก ~ น้ำมันมะพร้าวดิบ	"	"	13.83	17.73	19.28	26.81	24.74	22.39

6. สภาพปัญหา

6.1 ปัญหาภาพรวม

- 1) การผลิต ต้นทุนการผลิตสูงกว่าประเทศเพื่อนบ้าน เช่น เวียดนาม อินโดนีเซีย
- 2) การนำเข้า มีการนำเข้ามะพร้าวผล(นอกโควตา)จากกัมพูชาในช่วงปลายฤดู ส่งผลกระทบต่อเกษตรกรในแหล่งผลิต
- 3) การส่งออก ไทยขาดประสิทธิภาพในการแข่งขันการส่งออก ทำให้ไม่สามารถระบายผลผลิตส่วนเกิน ในช่วงฤดูกาลผลผลิตออกสู่ตลาดมากได้
- 4) การแปรรูป ตลาดกะทิสำเร็จรูป มีอัตราการเติบโตไม่มากนัก ตลาดน้ำมันมะพร้าวมีขนาดเล็กลง เพราะถูกทดแทนด้วยน้ำมันปาล์ม

## 6.2 ปัญหาด้านราคา

- 1) ปี 2540 เกิดปัญหาราคามะพร้าวตกต่ำ (มีการแทรกแซงตลาด)
- 2) ปี 2541-42 เกิดปัญหาราคาสูงและปริมาณไม่เพียงพอ (นำเข้ามะพร้าวผลนอกโควตา)
- 3) ปี 2543-44 เกิดปัญหาราคตกต่ำ (มีการแทรกแซงตลาด)
- 4) ปี 2545-47 มะพร้าวผลมีราคาอยู่ในเกณฑ์สูงน่าพอใจ (ไม่มีการแทรกแซงตลาด)
- 5) ปี 2548 ม.ค.- เม.ย.48 มะพร้าวผลมีราคาสูงเกษตรกรได้รับความพอใจ  
พ.ค. - มิ.ย. 48 ราคาต่ำลงตามฤดูกาล มีการตั้งกระทู้ถามสดในสภาผู้แทนราษฎร  
โดย นายประมวลฯ ส.ส.จ.ประจวบฯ มีหนังสือขอให้ช่วยเหลือเกษตรกรโดยนายภิญญาฯ สว.จ. สุราษฎร์ธานี

## 7. มาตรการแก้ไขปัญหา

### 7.1 ปี 2540 (ปัญหาการค้าต่ำ)

มติคณะกรรมการคชก. อนุมัติเงินทุนหมุนเวียนวงเงิน 140 ล้านบาท ดังนี้

๑ จำนวน 34 ล้านบาท ให้กรมส่งเสริมการเกษตรและกรมส่งเสริมสหกรณ์ ใช้แทรกแซงตลาดโดยวิธีการให้สถาบันเกษตรกรรวบรวมมะพร้าวผล และ/หรือเนื้อมะพร้าวแห้ง จากสมาชิกสหกรณ์ กลุ่มเกษตรกร เพื่อนำออกสู่ตลาด (ไม่ได้ดำเนินการ เนื่องจาก ก.เกษตรขอถอนเรื่อง)

๑ จำนวน 106 ล้านบาท ให้ อคส. ใช้แทรกแซงตลาดโดยวิธีการรับซื้อน้ำมันมะพร้าวในราคาที่สัมพันธ์กับราคาเนื้อมะพร้าวแห้ง กก.ละ 9.00 บาท หรือในกรณีที่จำเป็นให้รับซื้อเนื้อมะพร้าวแห้ง 90% ในราคา กก.ละ 9.00 บาท

ผลการดำเนินงาน อคส.ดำเนินการรับซื้อ เดือน พ.ย.-ธ.ค.40 รับซื้อได้จำนวน 63 ตัน ใช้เงินรับซื้อเพียง 0.567 ล้านบาท และอคส.ได้เบิกค่าใช้จ่าย เป็นเงิน 0.479 ล้านบาท

### 7.2 ปี 2541-42 (ปัญหาการค้าสูง)

1) เปิดตลาดนำเข้าภายใต้ WTO ปี 2542

๑ ในโควตา (ภาษี 20%) จำนวน 2,253.11 ตัน (มีผู้ขอหนังสือรับรอง 328.140 ตัน)

๑ นอกโควตา (ภาษี 57%) จำนวนไม่จำกัด (มีผู้ขอหนังสือรับรอง 16,317.749 ตัน)

2) ขอความร่วมมือกระทรวงการคลังปราบปรามการลักลอบนำเข้าอย่างจริงจัง

### 7.3 ปี 2543 (ปัญหาการค้าต่ำ)

มติคณะกรรมการ คชก. เมื่อ 10 พ.ค.43, 15 มิ.ย.43, 5 ก.ย.43 และ 1 พ.ย.43 อนุมัติ

๑ เงินทุนหมุนเวียนปลอดดอกเบี้ย จำนวน 170 ล้านบาท ให้ อคส. แทรกแซงรับซื้อเนื้อมะพร้าวแห้ง 90% จากเกษตรกร สถาบันเกษตรกร เพื่อจำหน่ายต่อไป

๑ กำหนดราคาเป้าหมายนำเนื้อมะพร้าวแห้ง 90% (ทับสะเก) กก.ละ 10.74 บาท ส่วนแหล่งผลิตอื่นให้กำหนดโดยเทียบเคียงจากฐานราคาเป้าหมายนำเนื้อมะพร้าวแห้ง 90% (ทับสะเก) ด้วยวิธีคำนวณราคาในแต่ละจังหวัดเพิ่ม-ลดได้ตามสัดส่วนราคาตลาดและคุณภาพสินค้า

๑ ปรับลดราคาแทรกแซงรับซื้อเนื้อมะพร้าวแห้ง 90% (ทับสะเก) เหลือ กก.ละ 7.64 บาท สำหรับแหล่งผลิตอื่นให้ปรับเพิ่ม-ลดตามสัดส่วนราคาตลาดและคุณภาพสินค้า

๑ ระยะเวลารับซื้อ มิ.ย.-พ.ย.43

๑ ระยะเวลาโครงการ มิ.ย.43-ก.พ.44

\* ประกาศ อคส. เมื่อ 30 มิ.ย.43 (มติคชก. 15 มิ.ย.43) \*\* ประกาศอคส. เมื่อ 10 พ.ย.43 (มติคชก. 1 พ.ย.43)

ผลการดำเนินงาน

การรับซื้อ-ขาย	ปริมาณ (ตัน)	ราคาซื้อ (บาท/กก.)	มูลค่า (ล้านบาท)
จ.ประจวบฯ	5,396	10.74* , 7.64**	56.21
จ.ชุมพร	5,719	10.00 , 7.11	55.57
จ.นครศรีฯ	4,135	9.37 , 6.67	38.50
จ.สุราษฎร์ธานี	5,295	9.37 , 6.67	48.87
รวม	20,545	9.89 , 7.02	199.15

การจำหน่าย อคส.ประมูลจำหน่ายภายในประเทศทั้งหมด

สรุปการซื้อ-ขาย	ปริมาณ (ตัน)	ราคาเฉลี่ย(บาท/กก.)	มูลค่า (ล้านบาท)
การรับซื้อ ( มี.ย. – พ.ย.43)	20,545	9.69	199.15
การจำหน่าย (ก.ย.43 – ก.พ.44)	20,545	4.37	89.76
ขาดทุนราคา	-	5.32	109.39
ค่าใช้จ่ายทั้งสิ้น	-	0.35	7.24
ต้นทุนทั้งโครงการ	-	5.67	116.63

7.4 ปี 2544 (ปัญหาราคาคตกต่ำ)

มติคณะกรรมการ คชก. เมื่อ 22 มี.ค.44 1) อนุมัติเงินทุนจำนวน 125 ล้านบาท ให้ อคส. ดำเนินการแทรกแซงตลาดรับซื้อเนื้อมะพร้าวแห้ง 90% จากเกษตรกรรายย่อยแล้วส่งออก หรือจำหน่ายให้กับผู้ซื้อเพื่อนำไปส่งออก หรือสกัดน้ำมันมะพร้าวแล้วส่งออกทันที ปริมาณแทรกแซง 20,000 ตัน 2) กำหนดราคาเป้าหมายนำเนื้อมะพร้าวแห้ง 90% (ทับสะเก) กก.ละ 8.00 บาท และราคาซื้อเนื้อมะพร้าวแห้ง 90% (ทับสะเก) กก.ละ 6.00 บาท สำหรับแหล่งผลิตอื่นให้กำหนดโดยเทียบเคียงจากฐานราคาเป้าหมายนำเนื้อมะพร้าวแห้ง 90%(ทับสะเก) ด้วยวิธีคำนวณราคาในแต่ละจังหวัด เพิ่ม-ลด ได้ตามสัดส่วนราคาคตลาดและคุณภาพสินค้า 3) ระยะเวลารับซื้อ มี.ค.-ส.ค.44 4) ระยะเวลาโครงการ มี.ค.-ต.ค.44

ผลการดำเนินงาน เนื่องจากราคาเนื้อมะพร้าวแห้ง 90% มีแนวโน้มสูงขึ้นใกล้เคียงกับราคาซื้อที่ คชก.กำหนด (กก.ละ 6.00 บาท) จึงได้ชะลอการรับซื้อไว้จนถึงสิ้นสุดระยะเวลาโครงการเดือน ต.ค.44 เนื่องจากราคาอยู่ในเกณฑ์ดี

7.5 ปี 2545-49 ไม่มีปัญหาราคา โดยวางระบบการนำเข้าอย่างรัดกุม ดังนี้

1) การเปิดตลาดภายใต้ WTO และ AFTA

	AFTA	WTO – ในโควตา				WTO – นอกโควตา			
		ภาษี ตั้งแต่ปี 46	โควตา (ตัน)			ภาษี (%)	ภาษี (%)		
			ปี 46	ปี 47	ปี 48-49		ปี 46	ปี 47	ปี 48-49
มะพร้าวผล	ยกเว้นอากร	2,304.22	2,317	2,317	20	54.6	54	54	
มะพร้าวฝอย	ยกเว้นอากร	110	110	110	20	54.6	54	54	
เนื้อมะพร้าวแห้ง	ร้อยละ 35	1,105.56	1,157	1,157	20	36.4	36	36	
น้ำมันมะพร้าว 1513	ร้อยละ 5	398.89	401	401	20	52.6	52	52	
	ลิดรละ 2.50 บาท								

2) กำหนดเงื่อนไขการนำเข้า

๑ AFTA - ต้องขออนุญาตนำเข้า

๑ WTOในโควตา - ขออนุญาตนำเข้าโดยผู้นำเข้าต้องเป็น 1) เป็นนิติบุคคลและ

2) เป็นโรงงานที่ใช้สินค้ามะพร้าว มะพร้าวฝอย เนื้อมะพร้าวแห้งและน้ำมันมะพร้าวเป็นวัตถุดิบในกิจการของตนเอง และ 3) เปิดดำเนินการในปัจจุบัน 4) กรณีมะพร้าวฝอยมีประวัตินำเข้า 3 ปี 5) กำหนดช่วงเวลานำเข้า

- มะพร้าวผล : ม.ค.-เม.ย./พ.ค.-ก.ย./ต.ค.-ธ.ค. = ร้อยละ 60 / 15 / 25

- มะพร้าวฝอย : ม.ค. - ธ.ค.

- เนื้อมะพร้าวแห้ง , น้ำมันมะพร้าว : พ.ย. - ธ.ค.

๑ WTOนอกโควตา - ขออนุญาตนำเข้านอกโควตาได้เป็นการทั่วไป

๑ ประเทศนอกWTO และนอก AFTA - ต้องขออนุญาตนำเข้าตามประกาศกระทรวงพาณิชย์

3) เพิ่มประสิทธิภาพการค้าในประเทศ ให้ผู้ซื้อปิดป้ายแสดงราคารับซื้อมะพร้าวผล เนื้อมะพร้าวแห้ง เพื่อให้เกิดความเป็นธรรมแก่เกษตรกร

8. สถานการณ์ ปี 2549

8.1 โลก ปี 2550 ก.เกษตรสหรัฐฯ คาดว่าโลกมีผลผลิตเนื้อมะพร้าวแห้ง 5.19 ล้านตัน ลดลงร้อยละ 10.36 ความต้องการใช้ (สกัดน้ำมัน) 5.22 ล้านตันลดลงร้อยละ 8.42

8.2 ไทย

๑ ผลผลิต ปี 2550 ก.เกษตรฯ (สศก.) คาดว่าผลผลิตมีประมาณ 1.524 ล้านตัน ลดลงร้อยละ 2.34 ซึ่งมะพร้าวผลออกสู่ตลาดในช่วงต้นปี-ปลายปีน้อยและราคาจะอยู่เกณฑ์ดี

๑ ราคา เดือนตุลาคม มะพร้าวแห้งผลใหญ่ ที่เกษตรกรขายได้ ทั้งในแหล่งผลิตสำคัญ และเฉลี่ยทั้งประเทศ ปรับสูงขึ้น เนื่องจากปริมาณผลผลิตออกสู่ตลาดลดลง ความต้องการใช้บริโภคยังมีอย่างต่อเนื่อง

	ก.ย.49	ต.ค.49	%Δ	6 พ.ย.49
มะพร้าวผลใหญ่เกษตรกรขายได้ (บาท/ผล)	4.32	4.76	+10.19	5.01
จ. ประจวบคีรีขันธ์	5.75	7.65	+33.04	8.25
จ. สุราษฎร์ธานี	4.25	5.40	+27.06	6.00
เนื้อแห้ง 90% เกษตรกรขายได้ (บาท/กก.)	10.41	10.46	+0.48	10.37
จ. ประจวบคีรีขันธ์	11.50	10.89	-5.30	11.10
จ. สุราษฎร์ธานี	10.13	10.50	+3.65	10.50
มะพร้าวผลปอกเปลือก กทม. (บาท/ผล)	9.33	10.89	+16.72	12.25
เนื้อมะพร้าวขาวโรงงานรับซื้อ (บาท/กก.)	13.50	15.26	+13.04	18.25
น้ำมันมะพร้าวดิบ กทม. (บาท/กก.)	24.05	23.60	-1.87	23.50
น้ำมันดิบ(ตลาดRotterdam) (บาท/กก.)	22.72	23.29	+2.51	24.25

๑ แนวโน้ม คาดว่าในเดือนพฤศจิกายน ราคาดมะพร้าวผลแก่จะปรับตัวสูงขึ้น ตามภาวะการผลิตที่ลดลงในช่วงปลายฤดูการผลิต

\*\*\*\*\*

สำนักส่งเสริมการค้าสินค้าเกษตร กรมการค้าภายใน

พฤศจิกายน 2549

Ag 36 : รายเดือน ก 3 ปี 49/ ที่หน้ามัน In./ มะพร้าว ตค.49



ราคามะพร้าวผลและผลิตภัณฑ์ (ณ แหล่งผลิต และ กทม.)

AG36 : ราคา\_มะพร้าว (sh แหล่งผลิต - กทม.)

	ม.ค.	ก.พ.	มี.ค.	เม.ย.	พ.ค.	มิ.ย.	ก.ค.	ส.ค.	ก.ย.	ต.ค.	พ.ย.	ธ.ค.	เฉลี่ย
1. ราคามะพร้าวผลแก่ ผลใหญ่ทั้งเปลือก (ที่เกษตรกรขายได้ เฉลี่ยทั้งประเทศ) 1/ : บาท/ผล													
ปี 2544	2.10	1.97	2.22	2.21	2.37	2.31	2.16	2.05	2.10	3.00	3.91	3.86	2.52
ปี 2545	4.04	4.37	4.28	4.52	4.01	3.07	2.64	2.28	2.21	2.45	2.75	3.06	3.31
ปี 2546	3.47	3.82	3.79	3.82	3.72	3.38	2.69	2.76	2.76	2.98	3.87	3.85	3.41
ปี 2547	5.20	5.84	5.72	5.72	5.09	3.71	3.41	3.32	3.63	3.62	3.92	3.90	4.42
ปี 2548	4.35	4.57	4.61	4.44	4.30	4.05	3.90	3.92	3.83	4.30	4.92	6.15	4.45
ปี 2549	6.96	7.01	7.29	7.09	6.26	5.73	5.16	4.38	4.32	4.76			5.90
2. ราคามะพร้าวแห้ง 90% (ที่เกษตรกรขายได้ เฉลี่ยทั้งประเทศ) 1/ : บาท/กก.													
ปี 2544	3.77	3.33	3.28	3.50	4.34	5.01	4.82	5.39	5.06	4.71	4.74	4.73	4.39
ปี 2545	4.86	4.89	4.83	4.95	6.31	6.67	7.04	7.15	7.50	7.34	7.86	9.67	6.59
ปี 2546	10.19	9.02	6.93	6.85	6.96	6.97	6.82	6.69	6.76	7.29	8.28	8.78	7.63
ปี 2547	9.08	9.69	9.26	8.91	8.72	7.87	7.39	7.32	9.26	9.21	10.81	10.68	9.02
ปี 2548	10.23	9.79	9.07	9.64	9.62	9.24	9.17	9.34	8.56	8.52	8.47	9.90	9.30
ปี 2549	9.64	11.03	11.09	11.03	11.23	11.18	10.62	10.64	10.43	10.46			10.74
3. ราคามะพร้าวผลใหญ่ ปอกเปลือก (ขายส่ง ณ ตลาด กทม.) 2/ : บาท/ผล													
ปี 2544	5.93	5.76	5.19	5.75	5.41	5.25	5.25	5.34	5.98	7.05	8.07	7.75	6.06
ปี 2545	8.31	8.50	8.27	8.70	7.59	6.48	6.12	6.00	5.81	6.30	6.57	6.75	7.12
ปี 2546	7.00	7.80	7.76	8.00	7.31	6.75	6.00	6.19	6.66	7.44	8.75	8.68	7.36
ปี 2547	9.75	11.13	10.45	10.17	8.86	6.58	6.25	6.35	6.95	7.94	8.18	7.25	8.32
ปี 2548	8.03	8.75	8.64	7.72	7.07	6.35	6.83	7.64	8.02	10.75	14.57	14.73	9.09
ปี 2549	15.99	16.25	15.33	13.13	12.28	10.93	9.30	9.25	9.33	10.89			12.27
4. ราคามะพร้าวขาว (ณ โรงงานกะทิลด กทม.) 2/ : บาท/กก.													
ปี 2544	6.00	6.00	6.00	6.59	7.39	7.23	6.72	6.14	8.30	12.18	11.14	12.11	7.98
ปี 2545	13.57	14.07	12.56	12.83	10.55	8.05	7.25	6.49	6.44	7.43	8.39	10.00	9.80
ปี 2546	10.50	10.75	11.10	11.42	10.23	9.25	7.30	7.68	8.84	10.72	13.57	15.21	10.55
ปี 2547	16.20	17.24	16.16	16.03	12.36	8.39	8.25	8.35	9.16	10.44	10.68	10.25	11.96
ปี 2548	10.83	12.4	12.90	12.99	11.43	10.25	10.25	10.64	10.89	13.85	21.24	22.61	13.36
ปี 2549	23.25	23.49	24.08	21.69	20.50	19.55	14.13	13.50	13.50	15.26			18.90
5. ราคามะพร้าวแห้ง 90% (1 โรงงานหีบน้ำมันมะพร้าวปริมาตร) 2/ : บาท/กก.													
ปี 2544	4.88	4.18	4.09	4.24	5.27	5.91	5.78	6.25	5.85	5.36	5.68	6.05	5.30
ปี 2545	6.45	6.34	6.98	7.93	8.10	8.72	8.32	8.74	8.68	8.76	10.12	11.84	8.42
ปี 2546	12.01	9.98	9.22	8.94	9.20	9.22	8.78	8.37	8.78	9.53	11.16	10.33	9.63
ปี 2547	10.29	11.06	11.87	12.57	12.83	10.97	11.24	11.40	12.14	12.45	12.27	11.88	11.75
ปี 2548	11.29	11.06	11.97	12.17	12.15	12.15	12.31	11.82	11.26	12.20	12.40	12.56	11.95
ปี 2549	12.94	13.11	13.15	13.15	13.15	13.15	13.15	13.15	13.09	13.05			13.11
6. ราคาน้ำมันมะพร้าวดิบ (ขายส่งตลาด กทม.) 2/ : บาท/กก.													
ปี 2544	9.40	8.35	7.95	8.08	10.36	11.21	11.24	12.18	10.94	9.81	10.98	11.54	10.17
ปี 2545	12.35	12.96	13.79	14.99	15.49	16.21	15.67	15.95	15.80	16.04	19.09	22.10	15.87
ปี 2546	22.19	18.24	16.84	16.47	17.05	16.97	15.88	15.09	16.22	18.48	20.88	19.91	17.85
ปี 2547	19.73	21.00	22.92	24.54	25.18	22.40	22.57	22.87	24.45	25.15	24.65	23.17	23.22
ปี 2548	21.33	20.49	23.14	23.63	23.48	23.59	23.79	22.70	21.33	23.16	23.45	23.88	22.83
ปี 2549	25.21	27.17	27.59	27.59	27.36	26.92	25.46	24.25	24.05	23.60			25.92
7. ราคาน้ำมันมะพร้าวดิบ ตลาดต่างประเทศ (รอตเตอร์ดัม) 3/ : บาท/กก.													
ปี 2544	13.71	11.73	12.58	12.86	12.73	14.01	16.11	16.39	13.35	13.50	14.12	14.86	13.83
ปี 2545	15.47	16.18	15.44	17.05	17.50	18.61	18.16	18.45	17.23	18.54	19.69	20.46	17.73
ปี 2546	20.63	20.36	18.44	18.03	18.15	19.14	18.51	17.43	17.91	19.30	20.45	23.06	19.28
ปี 2547	22.66	25.21	27.29	29.49	29.47	26.70	27.77	26.69	27.36	26.85	26.56	25.66	26.81
ปี 2548	24.98	25.03	27.36	26.73	25.99	26.21	25.21	22.49	23.02	23.81	23.75	22.28	24.74
ปี 2549	22.11	23.22	22.22	21.76	21.83	21.91	22.11	22.74	22.72	23.29			22.39

1/ สำนักงานเศรษฐกิจการเกษตร

2/ กรมการค้าภายใน

3/ รอยเตอร์

## ชิง

## 1. ผลผลิตและการใช้ (ตัน)

	ปี 2546	ปี 2547	ปี 2548	ปี 2549
(1) ผลผลิต	139,600	90,000	98,700	105,000
(2) การใช้ภายในประเทศ				
- บริโภคสด	54,600	35,500	31,700	25,000
- แปรรูป	42,000	32,000	30,000	40,000
- ทำพันธุ์	21,000	16,000	15,000	20,000
(3) ส่งออก (สดและแช่แข็ง)				
- ปริมาณ (ตัน)	22,000	6,500	22,000	20,000
- มูลค่า (ล้านบาท)	328.70	269.08	493.84	เดาเดการณ

## 2. ช่วงผลผลิตออกสู่ตลาด/แหล่งผลิตสำคัญ

- ช่วงออกสู่ตลาด	
ชิงอ่อน	ก.ค. - ก.ย.
ชิงกระเทย	ต.ค. - พ.ย.
ชิงแก่	ธ.ค. - ม.ค.
ชิงพันธุ์	ก.พ. - มี.ค.
- แหล่งผลิต	เชียงใหม่ เพชรบูรณ์ เลย พะเยา และพิษณุโลก

## 3. ราคาที่เกษตรกรขายได้ (บาท/กก.)

ปี	ชิงอ่อน			ชิงกระเทย		ชิงแก่	
	ก.ค.	ส.ค.	ก.ย.	ต.ค.	พ.ย.	ธ.ค.	ม.ค.
2545/46	3.50	2.75	1.75	2.50	3.00		
2546/47		6.50	4.50	7.50	7.50	7.50	
2547/48		25.50	25.00	26.00	31.00	32.00	35.00
2548/49		10.00	7.00	8.00			
2549/50	5.00	3.00	2.00	2.50	4 - 6 (9 ต.ค.)		

ที่มา : สำนักงานการค้าภายในจังหวัดเลยและเพชรบูรณ์

## 5. สถานการณ์และมาตรการแก้ไขปัญหา ปี 2549/50

### 5.1 สถานการณ์

(1) ผลผลิตขิงมีประมาณ 105,000 ตัน เพิ่มขึ้นจากปีที่ผ่านมาร้อยละ 6 เนื่องจากราคาในช่วง 2 ปีที่ผ่านมาอยู่ในระดับสูงจูงใจให้เกษตรกรขยายพื้นที่เพาะปลูก โดยมีการเพาะปลูกมากที่จังหวัดเชียงราย พะเยา เลย เพชรบูรณ์ และพิษณุโลก โดยการเพาะปลูกแบ่งออกเป็น 3 ช่วง ได้แก่ (1) ขิงอ่อน เก็บเกี่ยวระหว่างเดือน ก.ค. - ก.ย.

(2) ขิงกระเทย เก็บเกี่ยวระหว่างเดือน ต.ค. - พ.ย. และ (3) ขิงแก่ เก็บเกี่ยวระหว่างเดือน ธ.ค. - ม.ค.

(2) ผลผลิตขิงอ่อนได้ออกสู่ตลาดหมดแล้ว ขณะนี้เป็นช่วงที่ขิงกระเทยหรือขิงดอกแดงกำลังออกสู่ตลาด ซึ่งส่วนใหญ่บริโภคสด และบางส่วนส่งออกในรูปขิงสดไปต่างประเทศ

(3) ราคาขิงมีแนวโน้มสูงขึ้น กล่าวคือ ราคาขิงที่เกษตรกรขายได้เดือน ต.ค. 2549 เฉลี่ย กก.ละ 2.50 บาท สูงกว่าเดือน ก.ย. 2549 ซึ่งมีราคาเฉลี่ย กก.ละ 2.00 บาท ปัจจุบันราคาปรับตัวสูงขึ้นเป็น กก.ละ 4-6 บาท

### 5.2 มาตรการแก้ไขปัญหามี 2549/50

(1) ได้ประสานสำนักงานการค้าภายในจังหวัดแหล่งผลิต ขอให้ดำเนินการช่วยเหลือเกษตรกรผู้ปลูกขิงตามมติ ครม. เมื่อวันที่ 10 ม.ค. 49 ที่ให้จังหวัดมีส่วนร่วมในการแก้ไขปัญหาสินค้าเกษตรชนิดต่าง ๆ ในระดับจังหวัด โดยให้เบิกจ่ายจากค่าใช้จ่ายในการบริหารจัดการของจังหวัดแบบบูรณาการ

(2) จังหวัดเลยและพิษณุโลกได้ประสานผู้ประกอบการช่วยรับซื้อขิงอ่อนจากเกษตรกรและ อบจ. ได้จัดหารถบรรทุกทำการขนส่งขิงของเกษตรกรไปยังจุดรับซื้อของผู้ประกอบการ ซึ่งเกษตรกรพอใจเพราะช่วยลดภาระค่าขนส่ง

(3) ประสานจังหวัดดำเนินการช่วยเหลือเกษตรกรในช่วงขิงกระเทยออกสู่ตลาดเช่นเดียวกับช่วงขิงอ่อน

\*\*\*\*\*

กรมการค้าภายใน

พฤศจิกายน 2549

## ราคาเกษตรกรขายได้ชิง

จังหวัดเลยและเพชรบูรณ์

หน่วย: บาท/กก.

ปี	ชิงอ่อน		ชิงกระเทย			ชิงแก่		
	ก.ค.	ส.ค.	ก.ย.	ต.ค.	พ.ย.	ธ.ค.	ม.ค.	ก.พ.
2545/46	3.50	2.75	1.75	2.50	3.00			
2546/47		6.50	4.50	7.50	7.50			
2547/48		25.50	25.00	26.00	31.00	32.00	35.00	36.00
2548/49		10.00	7.00	8.00				
2549/50	5.00	3.00	2.00	2.50				

ที่มา : สำนักงานการค้าภายในจังหวัดเลยและเพชรบูรณ์

หน่วย: บาท/กก.

ปี	ชิงอ่อน		ชิงกระเทย			ชิงแก่		
	ก.ค.	ส.ค.	ก.ย.	ต.ค.	พ.ย.	ธ.ค.	ม.ค.	ก.พ.
2545/46	5.50	4.00	2.75	3.50	3.50	3.50	9.00	
2546/47	8.50	8.50	6.21	6.50	6.50	3.50	3.47	
2547/48	25.50	30.00	30.00					
2548/49		13.00	13.00	9.00				
2549/50		5.50	5.00					

ที่มา : สำนักงานการค้าภายในจังหวัดเชียงรายและพะเยา

## ถั่วลิสง

	2545/46	2546/47	2547/48	2548/49	2549/50
<b>1. การผลิต/ความต้องการใช้</b>					
1.1 ผลผลิต (ตัน)	109,810	76,070	72,814	66,570	66,738
1.2 ความต้องการใช้ (ตัน)	160,316	121,217	117,961	93,738	93,438
					(ประมาณการ)
	<b>ปี 2545</b>	<b>ปี 2546</b>	<b>ปี 2547</b>	<b>ปี 2548</b>	<b>ปี 2549</b>
1.3 การนำเข้า/ส่งออก					(ม.ค.-ก.ย.)
- นำเข้า					
ถั่วลิสงทั้งเปลือกแห้ง					
ปริมาณ (ตัน)	51,648	2,503	1,546	2,374	3,985
มูลค่า (ล้านบาท)	543.72	36.25	14.06	44.07	49.25
กากถั่วลิสง					
ปริมาณ (ตัน)	49,657	13,004	44,245	25,104	16,611
มูลค่า (ล้านบาท)	373.05	139.17	399.69	205.27	118.44
- ส่งออก					
ถั่วลิสงทั้งเปลือกแห้ง					
ปริมาณ (ตัน)	1,142	490	826	310	239
มูลค่า (ล้านบาท)	15.87	6.30	14.83	4.02	11.89
<b>2. ราคา (บาท/กก.)</b>					
เกษตรกรขายได้					(ค.ศ.49)
- ถั่วลิสงทั้งเปลือกสดคละ	7.98	8.46	8.72	7.52	8.77
- ถั่วลิสงทั้งเปลือกแห้งคละ	10.70	15.32	14.23	14.23	11.90
<b>3. ต้นทุนการผลิต</b>	11.31	13.13	13.76	13.15	-

## 4. สภาพปัญหา/สาเหตุ

4.1 ประสิทธิภาพการผลิตต่ำ ต้นทุนการผลิตสูง เนื่องจากขาดแคลนเมล็ดพันธุ์ที่ดี เกษตรกรขาดความรู้ความเข้าใจเกี่ยวกับเทคโนโลยีการผลิตที่เหมาะสม และนิยมปลูกเป็นรายได้เสริม หรือปลูกหัวไร่ปลายนากระจายทั่วไปไม่แน่นอน

4.2 คุณภาพถั่วลิสงของไทยเมล็ดเล็กมีเชื้อราและสาร Aflatoxins ปนเปื้อนในอัตราค่อนข้างสูง นอกจากนี้ยังมี ความชื้น สิ่งเจือปน และเมล็ดเสียค่อนข้างมาก

4.3 เกษตรกรขาดความรู้ด้านการตลาด เช่น เครื่องชั่งตวงวัด การคัดเกรด การจัดชั้นและการปรับปรุงคุณภาพให้ดีขึ้น ไม่มีการรวมตัวกันในการจำหน่าย ทำให้ขาดอำนาจในการต่อรอง

4.4 เกษตรกรไม่มีสถานที่เก็บรักษาเพื่อรอราคาต้องจำหน่ายผลผลิตทันที ทำให้ราคาไม่มีเสถียรภาพและมักเกิดปัญหาการขาดทุนในช่วงที่ผลผลิตออกมาก

4.5 โรงงานสกัดน้ำมันถั่วลิสงมีขนาดเล็ก ประสิทธิภาพในการผลิตต่ำ ทำให้ต้นทุนการผลิตสูงไม่สามารถแข่งขันกับน้ำมันบริโภคชนิดอื่นได้

4.5 มีการลักลอบนำเข้าตามแนวชายแดนจากประเทศจีนและเมียนมาร์ เพราะขนาดเมล็ดใหญ่กว่าและราคาถูกกว่าของไทย

## 5. การแก้ไขปัญหา

5.1 กรณีเกิดปัญหาด้านราคา ขออนุมัติใช้เงินจากกองทุนรวมเพื่อช่วยเหลือเกษตรกรตามความเหมาะสม

5.2 การพัฒนาระบบตลาด เพื่อปรับปรุงกลไกการตลาดสินค้าเกษตรในระดับท้องถิ่นและภูมิภาคอย่างเป็นระบบ ได้แก่ จัดตั้งตลาดกลาง การจัดตลาดนัด และการรวมกลุ่มขายถั่วลิสง เพื่อช่วยให้เกษตรกรมีทางเลือกในการจำหน่าย โดยการลดขั้นตอนทางการตลาด และแก้ไขปัญหาสินค้าล้นตลาดช่วงต้นฤดู ส่งเสริมความรู้ด้านการตลาด ระบบการซื้อขายแบบตลาดกลาง การใช้เครื่องชั่งตวงวัด วิธีการซื้อขาย เพื่อไม่ให้ถูกเอารัดเอาเปรียบจากพ่อค้าคนกลาง อีกทั้งเพื่อสร้างความมั่นใจให้เกษตรกรสามารถต่อรองราคา และได้รับราคาที่เป็นธรรม

5.3 สนับสนุนการแปรรูปและพัฒนาผลิตภัณฑ์ถั่วลิสง ตลอดจนขยายตลาดทั้งในประเทศและเพื่อการส่งออกให้เพิ่มขึ้น

## 6. สถานการณ์ปัจจุบัน/แนวโน้ม

6.1 ในปีการผลิต 2549/50 กระทรวงเกษตรและสหกรณ์ได้ประมาณการ (ก.ย.49) ว่าจะมีผลผลิตถั่วลิสงรวม 66,738 ตัน เพิ่มขึ้นจากปีที่ผ่านมาร้อยละ 0.25 เนื่องจากความต้องการใช้ภายในประเทศยังคงเพิ่มขึ้น โดยมีการนำมาผลิตเพื่อบริโภคและส่งออกในรูปแบบผลิตภัณฑ์ต่างๆ ตลอดจนนำมาประกอบอาหาร

6.2 ปัจจุบันเป็นช่วงถั่วลิสงรุ่น 1 (ปลายฝน) ออกสู่ตลาด โดยราคาถั่วลิสงทั้งเปลือกแห้งคละที่เกษตรกรขายได้เดือน ต.ค.ราคา กก.ละ 11.90 บาท ปรับตัวสูงขึ้นจากเดือนที่ผ่านมาซึ่งมีราคา กก.ละ 11.40 บาท เนื่องจากเป็นช่วงปลายฤดู ผลผลิตออกสู่ตลาดลดลง

สำนักส่งเสริมการค้าสินค้าเกษตร

พฤษภาคม 2549

## ราคาถั่วลิสงที่เกษตรกรขายได้

บาท/กก.

ปี	มค.	กพ.	มีค.	เมย.	พค.	มิย.	กค.	สค.	กย.	ตค.	พย.	ธค.	เฉลี่ย
<b>ราคาเกษตรกรขายได้ ถั่วลิสงทั้งเปลือกสดคละ</b> ที่มา:สำนักงานเศรษฐกิจการเกษตร													
ปี 2542	-	10.00	9.17	6.81	5.62	6.80	6.27	5.72	6.27	6.55	6.19	5.84	6.84
ปี 2543	6.56	6.55	8.23	6.47	6.13	6.93	6.88	7.49	7.51	7.38	7.37	7.75	7.10
ปี 2544	6.19	5.22	6.52	6.65	6.42	8.25	7.25	7.52	7.54	8.23	9.32	7.35	7.21
ปี 2545	7.09	-	9.98	9.39	7.94	9.50	8.24	5.99	6.85	6.87	-	-	7.98
ปี 2546	-	-	-	10.37	12.00	-	-	5.85	6.89	-	7.18	-	8.46
ปี 2547	10.42	9.52	9.00	-	-	7.08	9.60	7.38	7.44	8.86	9.15	8.71	8.72
ปี 2548	8.92	6.44	6.85	9.13	11.00	-	7.63	6.61	5.71	6.74	6.99	6.74	7.52
ปี 2549	7.59	7.89	9.15	11.30	9.84	11.01	8.89	7.48	7.24	8.77			8.92
<b>ราคาเกษตรกรขายได้ ถั่วลิสงทั้งเปลือกแห้งคละ</b> ที่มา:สำนักงานเศรษฐกิจการเกษตร													
ปี 2542	12.03	-	13.61	11.86	10.45	12.90	13.22	11.59	10.29	9.85	11.01	10.69	11.21
ปี 2543	10.65	9.23	11.67	12.10	11.18	12.12	13.68	12.12	12.07	10.81	10.25	9.77	11.40
ปี 2544	9.44	8.61	9.54	9.45	10.50	9.94	14.59	13.29	12.02	11.98	11.96	11.44	10.80
ปี 2545	11.25	12.14	13.64	12.55	11.99	12.02	13.05	11.75	10.22	12.22	10.90	10.62	10.70
ปี 2546	14.00	-	13.33	14.52	16.88	17.50	-	-	15.00	14.30	17.00	-	15.32
ปี 2547	-	-	-	13.00	15.45	-	-	-	-	-	-	-	14.23
ปี 2548	-	-	15.00	14.93	15.61	16.22	15.00	12.15	12.31	12.17	14.66	-	14.23
ปี 2549	-	-	16.00	16.24	16.36	16.50	14.48	13.34	11.40	11.90			14.53

ที่มา : กรมการค้าภายใน

พฤศจิกายน 2549

## ถั่วเขียว

1. ผลผลิตและความต้องการใช้	ปี 2545/46	ปี 2546/47	ปี 2547/48	ปี 2548/49	ปี 2549/50
1.1 ผลผลิต (ตัน)	257,928	178,230	154,905	132,582	134,966
1.2 ความต้องการใช้ (ตัน)	234,089	163,729	143,494	121,171	122,966
					(ประมาณการ)
1.3 การส่งออก	ปี 2545	ปี 2546	ปี 2547	ปี 2548	ปี 2549
- ถั่วเขียวผิวมัน					(ม.ก.-กม.)
ปริมาณ (ตัน)	14,336	16,473	12,286	7,527	13,727
มูลค่า (ล้านบาท)	276.42	286.09	247.80	219.15	400.00
- ถั่วเขียวผิวดำ					
ปริมาณ (ตัน)	9,503	1,972	6,083	3,884	2,992
มูลค่า (ล้านบาท)	140.37	39.02	67.16	73.77	76.12
2. ราคา (บาท/กก.)	ปี 2545/46	ปี 2546/47	ปี 2547/48	ปี 2548/49	ปี 2549/50
เกษตรกรขายได้					(ท.ก.49)
- ถั่วเขียวผิวมัน คละ	11.24	12.80	15.02	18.24	16.66
- ถั่วเขียวผิวดำ คละ	10.32	-	-	-	-
3. ต้นทุนการผลิต (บาท/กก.)	9.89	8.41	10.03	10.45	na.

### 4. สภาพปัญหา/สาเหตุ

4.1 ผลผลิตถั่วเขียวของไทยมีปัญหาเรื่องคุณภาพเกี่ยวกับเชื้อราและสิ่งเจือปนรวมทั้งมีสารพิษตกค้าง

4.2 ราคามักผันผวนไม่แน่นอน เกษตรกรขาดอำนาจต่อรองราคา เนื่องจากขาดมาตรฐานการคัดเกรดและคุณภาพ

4.3 ตลาดส่งออกมีค่อนข้างจำกัด และต้องประสบกับภาวะการแข่งขันทั้งด้านราคาและคุณภาพจากประเทศผู้ผลิตรายใหญ่ ซึ่งเป็นคู่แข่งด้วย เช่น ประเทศจีน เวียดนาม และ เมียนมาร์

### 5. การแก้ไขปัญหา

5.1 กรณีเกิดปัญหาราคาตกต่ำ ขออนุมัติใช้เงินจากกองทุนรวมเพื่อช่วยเหลือเกษตรกรตามความเหมาะสม

5.2 เพิ่มประสิทธิภาพการผลิตให้ได้ผลผลิตต่อไร่สูงขึ้น เพื่อลดต้นทุนการผลิตและปรับปรุงคุณภาพผลผลิตให้มีคุณภาพดี ตรงกับความต้องการของตลาด

5.3 ปรับระบบการผลิตถั่วเขียวให้สอดคล้องกับความต้องการของตลาดทั้งในด้านปริมาณคุณภาพโดยกำหนดช่วงการเพาะปลูกและเก็บเกี่ยวให้เหมาะสม เพื่อหลีกเลี่ยงการกระทบผลระหว่างการเก็บเกี่ยว



5.4 จัดและส่งเสริมให้มีการรวมกลุ่มเกษตรกรเพื่อเพิ่มศักยภาพในการสร้างอำนาจต่อรองราคาและสนับสนุนการแปรรูปเป็นผลิตภัณฑ์ต่างๆ เพื่อสร้างมูลค่าเพิ่ม

5.5 พัฒนาคูณภาพสินค้าให้ตรงกับความต้องการของตลาดโดยรักษาตลาดเดิมไว้ และขยายตลาดต่างประเทศใหม่ๆ เพื่อรองรับสินค้าให้กว้างขวางยิ่งขึ้น

5.6 สนับสนุนความร่วมมือระหว่างเกษตรกร ผู้ผลิต ผู้ค้าส่ง และผู้ส่งออก เพื่อเป็นหลักประกันและสร้างความเชื่อมั่นต่อกัน

**6. สถานการณ์ปัจจุบัน/แนวโน้ม**

6.1 ในปีการผลิต 2549/50 กระทรวงเกษตรและสหกรณ์ประมาณการเมื่อเดือน ก.ย.49 ว่าพื้นที่เพาะปลูกเพิ่มขึ้นจากปีที่ผ่านมา เนื่องจากราคาข้าวเขียวที่เกษตรกรขายได้ในปีที่ผ่านมาอยู่ในเกณฑ์ดี และข้าวเขียวเป็นพืชที่ไม่ต้องดูแลรักษามากนัก จึงเป็นแรงจูงใจให้เกษตรกรปลูกข้าวเขียวเพิ่มขึ้น สำหรับผลผลิตต่อไร่ของข้าวเขียวคาดว่าเพิ่มขึ้นจากปีที่ผ่านมา หากสภาพอากาศเอื้ออำนวย มีปริมาณน้ำฝนเพียงพอต่อการผลิต และเกษตรกรมีการดูแลรักษาที่ดี

6.2 ความเคลื่อนไหวของราคาซื้อขายข้าวเขียวผิวมันเมล็ดใหญ่ชนิดละ (ต.ค.49) ราคาเฉลี่ย กก.ละ 16.60 บาท โดยขณะนี้ในช่วงที่ข้าวสุก 1 ปลายฤดูฝน เริ่มทยอยออกสู่ตลาด

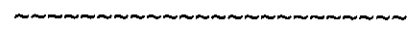

สำนักส่งเสริมการค้าสินค้าเกษตร  
พฤศจิกายน 2549

## ถั่วเขียวผิวมัน

หน่วย : บาท/กก

ปี	ม.ย.	ก.ค.	ส.ค.	ก.ย.	ต.ค.	พ.ย.	ธ.ค.	ม.ค.	ก.พ.	มี.ค.	เม.ย.	พ.ค.	เฉลี่ยทั้งปี	
ราคาที่เกษตรกรขายได้ (ถั่วเขียวผิวมันใหญ่กละ)							ที่มา : สำนักงานเศรษฐกิจการเกษตร							
2541/42	15.06	13.99	14.30	15.11	13.50	13.18	12.63	12.67	11.24	13.07	12.16	11.23	13.18	
2542/43	11.37	11.62	9.70	9.52	9.91	8.73	8.87	9.31	9.31	12.14	14.38	13.19	10.67	
2543/44	11.59	10.79	13.09	12.90	13.71	15.05	16.26	16.30	16.79	16.18	15.60	15.53	14.48	
2544/45	14.71	15.98	16.84	16.30	15.50	13.74	13.45	13.64	13.86	14.11	13.51	13.54	14.60	
2545/46	12.11	12.91	12.96	13.45	12.50	11.11	10.53	10.29	9.54	9.65	9.36	-	11.31	
2546/47	-	-	11.23	11.23	11.71	13.35	13.89	13.44	15.01	14.83	15.46	12.80	13.30	
2547/48	12.96	13.75	12.74	12.50	13.22	14.45	15.16	15.62	16.29	18.92	19.61	-	15.02	
2548/49	-	16.00	17.91	17.47	19.52	18.00	15.67	17.24	17.33	19.14	20.85	21.56	18.24	
2549/50	-	19.33	17.87	-	16.66								17.95	
ราคาขายส่งกทม.ถั่วเขียวผิวมันอย่างดี							ที่มา : กรมการค้าภายใน							
2541/42	19.00	19.00	19.00	19.45	20.56	17.50	17.50	17.50	17.13	15.89	15.89	16.67	17.92	
2542/43	15.47	13.75	14.32	14.92	13.77	13.50	13.93	14.17	14.17	15.25	19.16	19.16	15.13	
2543/44	18.49	16.89	17.85	19.18	19.58	19.90	20.05	21.14	19.50	18.70	17.59	18.67	18.96	
2544/45	17.90	19.82	19.00	21.91	19.21	18.13	17.92	17.92	17.92	17.92	17.92	17.92	18.62	
2545/46	17.92	16.3	15.92	15.92	15.92	14.38	13.86	13.5	13.25	13.25	13.25	13.25	14.73	
2546/47	14.25	14.25	14.25	14.77	15.08	16.03	16.25	16.25	16.25	16.25	17.92	17.92	15.79	
2547/48	18.08	18.25	18.25	18.25	18.25	18.25	18.25	18.82	19.56	19.56	21.92	24.25	19.31	
2548/49	24.25	24.25	24.69	26.50	26.50	26.50	26.50	26.50	24.36	23.50	23.50	23.50	25.05	
2549/50	23.50	23.50	23.50	25.30	25.30								24.22	
ราคาขายส่ง กทม (ถั่วเขียวผิวมันอย่างรอง)							ที่มา : กรมการค้าภายใน							
2541/42	16.58	16.58	16.58	16.92	17.26	15.00	15.00	14.92	13.72	13.03	13.24	14.34	15.26	
2542/43	12.58	11.25	11.44	11.59	10.63	10.50	10.77	10.92	10.92	11.99	15.83	15.83	12.02	
2543/44	14.70	13.64	14.06	15.09	15.41	17.01	17.99	18.43	16.80	17.06	15.74	17.02	16.08	
2544/45	16.24	17.56	19.00	20.25	17.54	16.50	17.12	16.25	16.25	16.25	16.25	16.25	17.12	
2545/46	16.25	14.66	14.25	14.25	14.25	12.73	12.20	11.94	11.59	11.59	11.59	11.59	13.07	
2546/47	12.47	13.12	12.84	13.18	13.42	14.37	14.59	14.59	14.59	14.59	16.25	16.25	14.19	
2547/48	16.32	16.59	16.59	16.59	16.59	16.59	16.59	17.30	18.25	18.25	20.42	22.58	17.72	
2548/49	22.58	22.58	22.95	24.5	24.5	24.5	24.5	24.5	22.36	21.50	21.50	21.50	23.12	
2549/50	21.50	21.50	21.50	23.30	23.30								22.22	

สำนักส่งเสริมการค้าสินค้าเกษตร

พฤศจิกายน 2549

กระเทียม

1. ผลผลิต/ความต้องการใช้ (ตัน)

	ปี 2546/47	ปี 2547/48	ปี 2548/49	ปี 2549/50
1.1 ผลผลิต	95,909	106,598	81,376	82,379
1.2 ความต้องการใช้	154,256	152,701	138,376	142,079
	ปี 2546	ปี 2547	ปี 2548	ปี 2549
				(ม.ก.-ก.ย.)
1.3 นำเข้า	44,723	60,441	50,058	27,183
1.4 ส่งออก	1,557	2,094	3,955	691

2. ราคา (บาท/กก.)

2.1 เกษตรกรขายได้				(ค.ก.49)
กระเทียมสด	7.83	7.83	6.46	-
กระเทียมแห้งใหญ่คละ	22.42	27.62	19.63	44.90
2.2 เป้าหมายนำ				
กระเทียมแห้งใหญ่คละ	-	-	18.00	-
2.3 ต้นทุน	14.37	15.53	16.37	-

3. สภาพปัญหา/สาเหตุ

นายกรัฐมนตรีนได้ไปตรวจราชการพื้นที่จังหวัดแม่ฮ่องสอนเมื่อวันที่ 21 ก.ค. 47 และได้มีการสั่งการ/แนะนำให้ประกันราคาระเทียมสดของจังหวัดแม่ฮ่องสอนไม่ต่ำกว่า กก.ละ 10.00 บาท (หรือคิดเป็นกระเทียมแห้ง กก.ละ 30.00 บาท) ซึ่งจังหวัดขอใช้เงินทุนหมุนเวียนปลอดดอกเบี้ย เพื่อซื้อกระเทียมสดในราคาร้านตลาด เมื่อราคาต่ำกว่า กก.ละ 8.00 บาท และรับจํานำกระเทียมแห้ง กก.ละ 28.00 บาท ส่วนจังหวัดเชียงใหม่ เชียงราย พะเยา ลำพูน และลำปาง ขอรับการสนับสนุนเงินทุนหมุนเวียนปลอดดอกเบี้ยเพื่อใช้รับซื้อกระเทียมแห้งจากเกษตรกรในราคาร้านตลาดที่ราคาระเทียมแห้ง ใหญ่คละ กก.ละ 25.00 บาท กลางคละ กก.ละ 22.00 บาท

4. มาตรการแก้ไขปัญหา

คณะกรรมการ คชก. มีมติ (27 เม.ย.48 และ 7 มิ.ย.48) อนุมัติเงินทุนหมุนเวียนปลอดดอกเบี้ยจำนวน 796 ล้านบาท ให้กระทรวงเกษตรและสหกรณ์ โดยกรมส่งเสริมสหกรณ์นำไปจัดสรรให้จังหวัดแม่ฮ่องสอน 270 ล้านบาท และจังหวัดในแหล่งผลิตอื่นๆ อีก 526 ล้านบาท ได้แก่ จังหวัดเชียงใหม่ 436 ล้านบาท ลำพูน 41 ล้านบาท เชียงราย 20 ล้านบาท และพะเยา 29 ล้านบาท เพื่อนำไปดำเนินการ (1) แทรกแซงรับซื้อกระเทียมแห้งจากเกษตรกรที่ขึ้นทะเบียนและมีพื้นที่เพาะปลูกกระเทียมในจังหวัดซึ่งยังเป็นกรรมสิทธิ์ของเกษตรกรที่แท้จริง ตามระบบของสหกรณ์เพื่อนำไปจำหน่ายในราคา กก.ละ 18.00 บาท วงเงินไม่เกินรายละ 350,000 บาท (2) จ่ายเงินชดเชยในการลดพื้นที่เพาะปลูกให้เกษตรกร กก.ละ 12.00 บาท (ในอัตราไร่ละไม่เกิน 12,000 บาท) โดยมีเงื่อนไขว่าเกษตรกรจะต้องปรับเปลี่ยนพื้นที่เพาะปลูกเดิมไปปลูกพืชอื่นซึ่งมิใช่กระเทียม หอมแดง หอมหัวใหญ่ ลิ้นจี่ ลำไย และส้ม

ตามหลักเกณฑ์ที่กระทรวงเกษตรและสหกรณ์กำหนด (3) หักภาระขาดทุนจากการซื้อขายได้ตามที่เกิดขึ้นจริง ภายใต้เกณฑ์ที่กำหนด ในอัตราไม่เกิน กก.ละ 2.00 บาท และ (4) เป็นค่าใช้จ่ายในการดำเนินการของส่วนราชการ และสหกรณ์ตามที่เกิดขึ้นจริงไม่เกินร้อยละ 3 ของวงเงินดำเนินการ ระยะเวลาดำเนินการแทรกแซงรับซื้อ พ.ค.- ส.ค.48 ระยะเวลาโครงการ พ.ค.48- พ.ค.49 และมีมติเพิ่มเติม (9 ก.ย.48) อนุมัติให้ขยายระยะเวลา ดำเนินการแทรกแซงตลาดกระเทียมทั้งระบบ ปี 2547/48 เป็นสิ้นสุด ต.ค.48 เพื่อให้เกิดประโยชน์สูงสุดจาก มาตรการแทรกแซงตลาดกระเทียมทั้งระบบของภาครัฐ

## 5. ผลการดำเนินการ

5.1 จังหวัดเชียงราย ได้อนุมัติเงินให้สหกรณ์จำนวน 2 ราย รวมวงเงิน 2.052 ล้านบาท โดยสหกรณ์ได้ดำเนินการ รับซื้อกระเทียมแห้งจากสมาชิกสหกรณ์ 45 ราย ระหว่าง วันที่ 1-15ก.ย.48 จำนวน 105.807 ตัน ในราคาเฉลี่ย กก.ละ 15.94 บาท รวมมูลค่าซื้อ 1.685 ล้านบาท ผลการจำหน่าย ปริมาณ 105.807 ตัน ในราคาเฉลี่ย กก.ละ 16.39 บาท รวม มูลค่าจำหน่าย 1.729 ล้านบาท การจ่ายเงินชดเชยลดพื้นที่ เกษตรกรเข้าร่วมโครงการ 42 ราย พื้นที่ที่ลดการเพาะปลูก จำนวน 101.30 ไร่ วงเงินที่จ่ายชดเชยให้เกษตรกร 1.213 ล้านบาท

5.2 จังหวัดลำพูน ได้อนุมัติเงินให้สหกรณ์จำนวน 1.5 ล้านบาท โดยสหกรณ์ รับซื้อกระเทียมแห้งจาก เกษตรกร 2 ราย เมื่อวันที่ 30 ส.ค.48 จำนวน 9.435 ตัน ในราคา กก.ละ 17-18 บาท รวมมูลค่าซื้อ 168,110 บาท ผลการจำหน่าย ปริมาณ 8.640 ตัน ในราคา กก.ละ 19-20 บาท รวมมูลค่าจำหน่าย 181,440 บาท (กระเทียมเสียหายจาก การเสื่อมสภาพตามธรรมชาติของผลผลิต 0.795 ตัน) การจ่ายเงินชดเชย ไม่มีผู้เข้าร่วมโครงการลดพื้นที่เพาะปลูก กระเทียม

5.3 จังหวัดพะเยา ได้อนุมัติเงินให้สหกรณ์จำนวน 2 ราย วงเงิน 3.10 ล้านบาท โดยสหกรณ์รับซื้อกระเทียม แห้งจากสมาชิกสหกรณ์ 60 ราย ระหว่างวันที่ 7-21 ต.ค.48 จำนวน 139.378 ตัน ราคาเฉลี่ย กก.ละ 13-15 บาท รวมมูลค่าซื้อ 1.821 ล้านบาท ผลการจำหน่าย ปริมาณ 139.378 ตัน กก.ละ 14-16 บาท .รวมมูลค่าจำหน่าย 2.053 ล้านบาท มีค่าใช้จ่ายใน การดำเนินการ 54,561 บาท และกำไรจากการดำเนินงาน 176,604 บาท การจ่ายเงินชดเชย เกษตรกร ที่เข้าร่วม โครงการ 60 ราย พื้นที่ที่ลดการเพาะปลูกจำนวน 139.42 ไร่ จำนวนเงินที่จ่ายให้เกษตรกร 1.673 ล้านบาท

5.4 จังหวัดแม่ฮ่องสอน ได้อนุมัติเงินให้สหกรณ์จำนวน 6 ราย รวมวงเงิน 220.85 ล้านบาท โดยสหกรณ์รับซื้อ กระเทียมแห้งจากเกษตรกร 3,311 ราย กก.ละ 12-18 บาท ระหว่าง 27 พ.ค.-31 ส.ค.48 จำนวน 11,064.742 ตัน มูลค่า 184.367 ล้านบาท ผลการจำหน่าย (ณ 6 มี.ค.49) ปริมาณ 7,777.768 ตัน มูลค่า 144.106 ล้านบาท คงเหลือ 3,282.251 ตัน (เสียหายจากอุทกภัยและเสื่อมสภาพหมดแล้ว) การจ่ายเงินชดเชยลดพื้นที่ (ณ 31 พ.ค.49) เกษตรกรเข้าร่วมโครงการ 3,311 ราย เกษตรกรได้รับเงินชดเชยการลดพื้นที่จำนวน 3,215 ราย พื้นที่ที่ลดการเพาะปลูกจำนวน 11,026 ไร่ วงเงินที่ จ่ายชดเชยให้เกษตรกร 127.985 ล้านบาท

5.5 จังหวัดเชียงใหม่ ได้อนุมัติเงินให้สหกรณ์จำนวน 12 ราย รวมวงเงิน 204.20 ล้านบาท แต่มีการซื้อขาย กระเทียมตามโครงการ 11 ราย (สกก.คอยเต่า จำกัด คืนเงินกู้จำนวน 2.400 ล้านบาทและไม่ได้ซื้อขายกระเทียม)

สหกรณ์ที่เข้าร่วมโครงการเบิกเงินกู้รวม 152.20 ล้านบาท โดยสหกรณ์ได้ดำเนินการรับซื้อกระเทียมแห้งในราคาเฉลี่ย กก.ละ 13-18 บาท จากเกษตรกรจำนวน 1,014 ราย ระหว่าง 21 ก.ค.-18 ต.ค.48 จำนวน 7,721.85 ตัน มูลค่า 127.365 ล้านบาท ผลการจำหน่าย (ณ 27 ม.ค.49) ปริมาณ 7,400.060 ตัน มูลค่า 111.463 ล้านบาท คงเหลือ 321.79 ตัน (เสื่อมสภาพจำหน่ายไม่ได้) การจ่ายเงินชดเชยลดพื้นที่ (ณ 31 พ.ค.49) เกษตรกรเข้าร่วมโครงการ 1,380 ราย เกษตรกรได้รับเงินชดเชยลดพื้นที่จำนวน 1,007 ราย พื้นที่ที่ลดการเพาะปลูกจำนวน 4,425.70 ไร่ วงเงินที่จ่ายชดเชยให้เกษตรกร 53.033 ล้านบาท

#### 6. สถานการณ์ปัจจุบัน/แนวโน้ม

6.1 กระทรวงเกษตรและสหกรณ์พยากรณ์ (8 ก.ย.49) ว่าผลผลิตกระเทียมแห้ง ปี 2549/50 มีประมาณ 84,105 ตัน ลดลงจากปีก่อนร้อยละ 0.09 เนื่องจากกระทรวงเกษตรและสหกรณ์ได้กำหนดกรอบแผนปรับโครงสร้างการผลิตสินค้ากระเทียม เพื่อลดผลกระทบจากการเปิดเสรีทางการค้า ภาครัฐจะสนับสนุนให้เกษตรกรหันไปปลูกพืชอื่นทดแทนได้แก่ พริกหวาน มันฝรั่ง และยางพารา ซึ่งเป็นพืชเศรษฐกิจที่มีตลาดรองรับผลผลิตที่แน่นอน ในลักษณะ Contract Farming สำหรับเกษตรกรรายใดที่เพิ่มพื้นที่เพาะปลูกกระเทียมนอกเหนือจากที่ได้แจ้งขึ้นทะเบียนไว้แล้วจะไม่ได้รับการสนับสนุนในโครงการต่างๆ ของภาครัฐ

6.2 ราคากระเทียมแห้งที่เกษตรกรขายได้ (ต.ค.49) กก.ละ 44.90 บาท สูงกว่าราคาเฉลี่ยในเดือนที่ผ่านมา ซึ่งมีราคา กก.ละ 41.39 บาท เนื่องจากเป็นช่วงปลายฤดูการผลิต ผลผลิตออกสู่ตลาดน้อยประกอบกับความต้องการยังมีอย่างต่อเนื่องส่งผลให้ราคาปรับตัวสูงขึ้น

\*\*\*\*\*

สำนักส่งเสริมการค้าสินค้าเกษตร  
พฤศจิกายน 2549

## กระเทียม

หน่วย : บาท/กก.

ปี	มค.	กพ.	มีค.	เมย.	พค.	มิย.	กค.	สค.	กย.	ตค.	พย.	ธค.	เฉลี่ย
<b>ราคาที่เกษตรกรขายได้</b>													
- กระเทียมสดคละ													
2543	8.90	7.59	7.88	8.28	8.00	-	-	-	-	-	-	-	7.97
2544	6.20	5.54	6.00	5.16	-	-	-	-	-	-	-	-	5.60
2545	7.25	6.80	7.08	8.50	-	-	-	-	-	-	-	-	7.42
2546	6.09	-	8.39	8.70	-	-	-	-	-	-	-	-	8.32
2547	-	7.20	6.17	6.00	-	-	-	-	-	-	-	-	6.48
2548	4.00	5.15	4.82	5.70	-	-	-	-	-	-	-	-	5.12
2549	8.45	8.42	8.75	10.43	-	-	-	-	-	-	-	-	8.91
ที่มา : สำนักงานเศรษฐกิจการเกษตร													
- กระเทียมแห้งใหญ่คละ													
2543	31.50	32.38	18.75	25.09	21.57	21.57	20.84	23.18	22.38	23.51	22.73	21.44	24.88
2544	20.79	16.79	26.37	19.21	15.15	18.43	19.53	22.12	22.65	26.03	30.61	31.08	20.75
2545	32.93	28.18	19.16	20.17	24.15	24.26	25.54	27.44	29.69	33.38	36.43	36.15	24.59
2546	34.64	31.60	26.60	22.74	26.33	-	-	-	-	-	-	25.00	27.41
2547	22.00	23.77	16.23	17.28	19.64	19.00	-	-	-	-	-	-	19.40
2548	20.00	23.00	21.97	20.20	20.60	21.08	19.23	20.90	24.50	26.10	32.94	28.00	21.96
2549	29.80	26.82	25.60	25.61	30.42	31.51	34.33	37.02	41.39	44.90	-	-	32.74
ที่มา : สำนักงานเศรษฐกิจการเกษตร													
<b>ราคาขายส่งในตลาดกรุงเทพฯ</b>													
- กระเทียมแห้งทั้งจุกหัวใหญ่													
2543	48.60	47.00	47.00	23.19	27.80	28.00	30.47	33.00	33.00	31.76	33.41	33.50	34.73
2544	34.17	33.24	16.50	16.50	17.78	25.67	28.20	30.89	31.00	32.18	48.41	52.50	30.59
2545	52.50	52.50	28.26	29.24	33.50	34.55	35.95	38.07	38.50	38.98	42.00	42.00	38.84
2546	41.27	38.00	36.45	37.50	35.92	35.50	35.50	35.50	35.50	36.78	41.00	41.00	37.49
2547	41.00	41.00	40.36	39.00	37.68	36.50	36.50	37.40	37.50	37.50	37.50	37.50	38.29
2548	37.50	37.50	35.70	29.00	29.00	29.00	29.00	30.16	30.50	31.90	37.00	37.00	32.77
2549	39.58	51.50	49.29	39.77	45.00	51.00	54.48	59.00	61.13	65.37	-	-	51.61

ที่มา : กรมการค้าภายใน

พฤศจิกายน 2549

## หอมแดง

## 1. ผลผลิต/ความต้องการใช้ (ตัน)

	ปี 2546/47	ปี 2547/48	ปี 2548/49	ปี 2549/50
1.1 ผลผลิต	232,537	213,060	225,378	229,219
1.2 ความต้องการใช้	199,110	172,222	189,606	194,219
	ปี 2546	ปี 2547	ปี 2548	ปี 2549
				(ม.ค.-ก.ย.)
1.3 ส่งออก	15,310	60,009	46,634	37,872
1.4 นำเข้า	10,959	26,582	5,796	5,938

## 2. ราคา (บาท/กก.)

2.1 เกษตรกรขายได้				(ต.ค.49)
หอมแดงแห้งหัวใหญ่ คละ	15.03	8.36	14.80	27.55
2.2 เป้าหมายนำ				
หอมแดงแห้งหัวใหญ่ คละ	11.00	11.00	-	-
หอมแดงแห้งหัวเล็ก คละ	7.50	7.50	-	-
2.3 ต้นทุน	6.43	7.95	8.31	-

## 3. สภาพปัญหา/สาเหตุ ปี 2547/48

3.1 จ.ลำพูน มีหนังสือถึงกรมการค้าภายใน ลงวันที่ 29 ธันวาคม 2547 แจ้งว่าผลผลิตจะออกสู่ตลาดมากช่วงเดือน กุมภาพันธ์ ถึง เดือนมีนาคม 2548 เกษตรกรอาจได้รับความเดือดร้อน จึงขอให้ทางราชการเข้าไปรับซื้อในราคาราคานำตลาดและสนับสนุนเงินทุนหมุนเวียนปลอดดอกเบี้ยให้สหกรณ์/ผู้ประกอบการรับซื้อหอมแดงด้วย

3.2 จ.ศรีสะเกษ มีหนังสือถึงกรมการค้าภายใน ลงวันที่ 4 กุมภาพันธ์ 2548 ขอให้ อคส. ดำเนินการแทรกแซงตลาดหอมแดงเนื่องจากเกษตรกรได้รับความเดือดร้อนจากปัญหาด้านราคา

3.3 จ.พะเยา มีหนังสือถึงกรมการค้าภายใน ลงวันที่ 31 มีนาคม 2548 แจ้งว่าขอให้พิจารณาหาแนวทางและมาตรการช่วยเหลือเกษตรกร เนื่องจากมีปัญหาด้านราคา

## 4. การแก้ไขปัญหา/ผลดำเนินการ ปี 2547/48

เมื่อวันที่ 1 กุมภาพันธ์ 2548 รัฐมนตรีว่าการกระทรวงพาณิชย์ได้อนุมัติเงินทุนหมุนเวียนปลอดดอกเบี้ยจากโครงการช่วยเหลือสินค้าเกษตรที่มีปัญหาเร่งด่วน ปี 2545 จำนวน 30 ล้านบาท โดยจัดสรรให้จังหวัดเชียงใหม่ ลำพูน ศรีสะเกษและพะเยา จังหวัดละ 5 ล้านบาท ส่วนอีก 10 ล้านบาท สำหรับจังหวัดในแหล่งผลิตอื่นๆ เพื่อ

ดำเนินการรับซื้อหอมแดงจากเกษตรกรในราคาดำตลาดแล้วกระจายออกนอกแหล่งผลิตเมื่อราคาหอมแดงที่เกษตรกรขายได้ต่ำกว่า หรือมีแนวโน้มต่ำกว่าราคาที่แทรกแซงปีที่ผ่านมา (หอมแดงแห้งใหญ่คละ กก.ละ 11.00 บาท หอมแดงแห้งเล็กคละ กก.ละ 7.50 บาท) โดยให้ค่าใช้จ่ายในการดำเนินการของจังหวัดตามที่จ่ายจริง ไม่เกินร้อยละ 3 ของวงเงินดำเนินการ และให้หักภาระขาดทุนได้ตามที่เกิดขึ้นจริง

ผลดำเนินการ กรมการค้าภายในได้โอนเงินให้ จ.ศรีสะเกษ ลำพูน และพะเยา จังหวัดละ 5 ล้านบาท เมื่อวันที่ 25 ก.พ.48 วันที่ 1 มี.ค.48 และ วันที่ 12 เม.ย.48 ตามลำดับ เพื่อดำเนินการแทรกแซงตลาดหอมแดง ปี 2547/48 ผลการดำเนินการ ปรากฏว่า จากมาตรการดังกล่าวประกอบกับการส่งออกมีความคล่องตัว ส่งผลให้ราคาขยับตัวสูงขึ้นอยู่ในระดับที่เกษตรกรพอใจ จึงไม่ต้องดำเนินการแทรกแซงตลาดแต่อย่างใด โดย จ.ศรีสะเกษ พะเยา และลำพูน ได้โอนเงินคืนกรมการค้าภายในแล้ว เมื่อวันที่ 8 เม.ย.48 5 ก.ค.48 และ 12 ก.ค.48 ตามลำดับ

### 5. สถานการณ์ปัจจุบัน/แนวโน้ม

5.1 กระทรวงเกษตรและสหกรณ์พยากรณ์ (8 ก.ย.49) ว่าผลผลิตหอมแดง ปี 2549/50 มีประมาณ 229,219 ตัน เพิ่มขึ้นจากปีที่ผ่านมาร้อยละ 1.70 เนื่องจากเนื้อที่เพาะปลูกหอมแดงเพิ่มขึ้นจากปีที่ผ่านมาเล็กน้อย เป็นผลจากราคาหอมแดงแห้งใหญ่คละที่เกษตรกรขายได้ ปี 2548/49 อยู่ในเกณฑ์ดี คือ กก.ละ 20.04 บาท (ก.ค.48 – ก.ค.49) จึงเป็นแรงจูงใจให้เกษตรกรขยายเนื้อที่เพาะปลูกเพิ่มขึ้นแต่อย่างไรก็ตามภาครัฐได้มีการประชาสัมพันธ์ และรณรงค์ให้เกษตรกรปลูกตามจำนวนพื้นที่เป้าหมายที่กำหนดเพื่อไม่ให้ผลผลิตล้นตลาด พร้อมทั้งรณรงค์ให้เก็บเกี่ยวเมื่อหอมแดงแก่จริงๆ เท่านั้น เพื่อไม่ให้เน่าเสียระหว่างเก็บรักษา

5.2 ราคาหอมแดงแห้งใหญ่คละที่เกษตรกรขายได้ (ต.ค.49) กก.ละ 27.55 บาท ต่ำกว่าราคาเฉลี่ยในเดือนที่ผ่านมา ซึ่งมีราคา กก.ละ 32.78 บาท เนื่องจากมีฝนตกหนักและเกิดอุทกภัยในแหล่งผลิตเกษตรกรเร่งเก็บเกี่ยวผลผลิตส่งผลให้ผลผลิตมีคุณภาพไม่ดี

\*\*\*\*\*

สำนักส่งเสริมการค้าสินค้าเกษตร  
พฤศจิกายน 2549



ปี	มค.	กพ.	มีค.	เมย.	พค.	มิย.	กค.	สค.	กย.	ตค.	พย.	ธค.	เฉลี่ย
<b>ราคาที่เกษตรกรขายได้</b>													
หอมแดงแห้งหัวใหญ่ชนิดคละ(เฉลี่ยทั่วประเทศ)													
ที่มา : สำนักงานเศรษฐกิจการเกษตร													
2540	8.74	5.60	5.32	6.85	7.13	7.60	12.68	19.07	16.70	14.78	13.91	17.52	9.03
2541	16.94	15.88	12.86	12.32	20.30	-	28.13	30.00	26.84	28.00	38.33	37.67	20.03
2542	21.37	12.08	12.75	20.33	24.00	24.67	19.50	14.97	20.50	21.00	29.87	17.17	17.48
2543	6.80	7.04	8.38	9.63	13.20	14.00	12.55	17.77	28.17	17.60	13.01	9.88	10.42
2544	10.83	11.28	13.32	13.89	13.16	15.64	16.81	17.65	20.18	20.65	26.65	33.35	15.24
2545	18.27	12.28	11.67	12.57	15.23	19.16	21.78	24.73	27.05	32.25	40.84	19.36	17.44
2546	12.85	14.98	13.88	16.23	23.44	-	-	-	-	-	19.72	13.34	15.03
2547	9.57	7.06	6.85	8.45	11.45	12.70	-	-	-	-	9.75	9.00	8.36
2548	8.90	7.10	7.90	9.83	13.50	22.00	21.25	19.43	25.84	28.70	31.56	13.23	14.80
2549	16.42	17.35	18.25	21.44	27.24	25.47	23.07	32.24	32.78	27.55			24.18
<b>ราคาขายส่ง กทม.</b>													
หอมแดงแห้งภาคเหนือมัดจุกหัวใหญ่													
ที่มา : กรมการค้าภายใน													
2540	-	15.00	12.57	10.50	10.50	16.36	19.79	27.08	25.68	23.50	22.58	17.91	18.32
2541	24.00	19.00	17.26	18.61	25.17	32.73	47.62	41.60	37.18	36.33	42.67	44.10	32.19
2542	31.65	16.83	15.38	25.17	25.72	29.30	28.09	24.14	25.48	29.28	42.20	30.75	27.00
2543	14.80	11.00	12.76	15.53	19.55	20.59	23.74	28.27	40.14	29.07	21.57	15.67	21.06
2544	14.40	16.50	18.00	20.03	21.50	23.55	26.41	29.61	33.25	31.64	51.86	55.06	28.48
2545	24.55	14.00	14.00	17.58	21.55	28.03	29.00	31.10	34.00	39.14	44.36	22.50	26.65
2546	18.64	18.87	21.71	23.69	32.63	43.38	50.19	38.00	33.89	35.39	32.05	21.61	30.84
2547	16.05	15.55	10.82	13.25	14.81	16.92	19.50	20.00	20.50	31.13	23.92	17.63	18.34
2548	16.00	15.10	13.90	19.56	22.76	34.64	32.32	29.41	35.65	37.50	41.60	31.07	27.46
2549	23.23	24.50	24.50	26.10	33.71	38.47	35.50	37.23	41.00	38.03			32.23
หอมแดงแห้งศรีสะเกษมัดจุกหัวใหญ่													
ที่มา : กรมการค้าภายใน													
2540	16.95	12.00	9.95	8.50	-	-	-	-	-	-	17.91	20.24	14.26
2541	25.95	24.00	22.32	-	-	-	-	-	-	-	-	39.00	27.82
2542	28.50	17.20	15.98	-	-	-	-	-	-	-	-	25.07	21.69
2543	12.58	8.89	12.50	-	-	-	-	-	-	-	-	14.00	11.99
2544	13.59	14.92	-	-	-	-	-	-	-	-	-	51.42	26.64
2545	24.55	14.00	-	-	-	-	-	-	-	-	32.50	21.68	23.18
2546	18.09	17.00	-	-	-	-	-	-	-	-	-	19.42	18.17
2547	14.29	12.08	10.82	-	-	-	-	-	-	-	-	16.57	13.44
2548	16.00	15.10	13.90	-	-	-	-	-	-	-	49.00	28.03	24.41
2549	20.37	23.50	23.50	-	-	-	-	-	-	-	-		22.46

สำนักงานส่งเสริมการค้าสินค้าเกษตร

พฤศจิกายน 2549

สุกร

	2545	2546	2547	2548	2549
1. ผลผลิต (ล้านตัว)	9.925	10.300	10.541	10.878	11.332
2. ความต้องการภายในประเทศ (ล้านตัว)	9.590	9.860	10.290	10.580	10.910
3. ปริมาณการนำเข้าเนื้อสุกร (ตัน)	395	439	621	588	83.78
					(ม.ก.- ก.ย.49)
4. ปริมาณการส่งออกเนื้อสุกร (ตัน)	11,592	9,699	5,105	5,857	2,893
					(ม.ก.- ก.ย.49)
5. ราคาขายส่งสุกรมี่มีชีวิต ณ แหล่งผลิต (บาท/กก.)	38.41	32.82	44.95	49.31	42.21
					(ต.ค.49)
6. ต้นทุนการผลิตสุกรขุน	34.97	33.42	39.15	43.45	NA

7. สถานการณ์ เดือนตุลาคม 2549 มีผลผลิตสุกรออกสู่ตลาดมากตามฤดูกาล ในขณะที่ความต้องการของตลาดลดลงเมื่อเทียบกับเดือนก่อน เนื่องจากเป็นช่วงปิดภาคเรียน และตรงกับช่วงเทศกาลกินเจ ประกอบกับภาวะน้ำท่วมที่เกิดขึ้นในหลายพื้นที่ทำให้การซื้อขายชะลอตัวลง ทำให้ราคาขายส่งสุกรมี่มีชีวิต สุกรชำแหละ ปรับลดลงอย่างต่อเนื่อง ประมาณสัปดาห์ละ 1 บาท/กก. และส่งผลให้ราคาขายส่งขายปลีกเนื้อแดงปรับลดลงด้วยโดยมีความเคลื่อนไหวดังนี้

	ก.ย.49	ต.ค.49		ก.ย.49	ต.ค.49
- ราคาขายส่งสุกรมี่มีชีวิต	45.20	42.21	- ราคาขายส่งสุกรชำแหละ	54.25	50.93
- ราคาขายส่งเนื้อแดง	75.52	70.90	- ราคาขายปลีกเนื้อแดง	92.50	91.79

8. การส่งออก ในช่วงเดือนมกราคม – กันยายน 2549 มีการส่งออกสุกรพันธุ์เพิ่มขึ้น แต่มีการส่งออกสุกรมี่มีชีวิตเพื่อการค้าและเนื้อสุกรลดลงจากช่วงเดียวกันของปีก่อน โดยตลาดหลักของสุกรมี่มีชีวิต ได้แก่ กัมพูชา เวียดนาม ลาว พม่า เนื้อสุกรสด แชนเย็นและแช่แข็ง ได้แก่ ประเทศฮ่องกง และญี่ปุ่น ส่วนเนื้อสุกรปรุงสุก ได้แก่ ฮ่องกง ญี่ปุ่น กัมพูชา และออสเตรเลีย

9. แนวโน้ม ช่วงเดือนพฤศจิกายนต่อเนื่องถึงเดือนธันวาคม 2549 จะมีผลผลิตออกสู่ตลาดมากตามฤดูกาล อย่างไรก็ตาม ความต้องการของตลาดก็มีแนวโน้มเพิ่มขึ้นเช่นกัน เพื่อรองรับเทศกาล และฤดูการท่องเที่ยวประจำปี จึงคาดว่า ราคาขายส่งขายปลีกสุกรจะปรับสูงขึ้นระดับหนึ่งตามสภาพการค้า

\*\*\*\*\*

สำนักส่งเสริมการค้าสินค้าเกษตร : กรมการค้าภายใน  
พฤศจิกายน 2549

สถิติราคาขายส่ง - ขายปลีก สุกร

ปี 2544 - 2549

ปี	ม.ค.	ก.พ.	มี.ค.	เม.ย.	พ.ค.	มิ.ย.	ก.ค.	ส.ค.	ก.ย.	ต.ค.	พ.ย.	ธ.ค.	เฉลี่ย
<b>ราคาขายส่งลูกสุกร (บาท/ตัว)</b>													
2544	750	734	711	826	900	900	900	900	900	900	945	1,000	864
2545	1,077	1,100	1,100	1,100	1,100	1,025	1,000	1,000	1,000	1,000	1,000	908	1,034
2546	700	626	352	433	879	848	743	700	845	900	800	743	714
2547	810	1,190	1,459	1,317	884	667	727	890	800	985	1,200	1,285	1,018
2548	1,300	1,300	1,300	1,300	1,300	1,300	1,300	1,300	1,255	1,105	1,355	1,500	1,301
2549	1,500	1,500	1,500	1,444	1,400	1,321	1,100	1,100	1,100	1,100			
<b>ราคาขายส่งสุกรมัธยม (ฟาร์ม) ณ แหล่งผลิต (บาท/กก.)</b>													
2544	30.55	30.92	32.50	37.55	41.83	42.50	39.78	39.32	38.90	36.52	37.05	38.00	37.12
2545	37.43	36.61	38.38	40.39	40.50	39.10	40.07	40.69	40.58	38.89	36.29	32.03	38.41
2546	28.50	27.13	24.60	26.31	38.18	38.93	36.50	34.20	36.00	35.83	33.75	33.88	32.82
2547	37.33	47.70	53.41	55.22	50.95	43.00	40.70	41.60	40.00	39.35	43.59	46.50	44.95
2548	47.50	48.50	48.54	52.79	51.92	51.50	51.45	49.77	46.23	43.90	48.36	51.25	49.31
2549	50.55	48.50	48.39	47.88	48.50	47.97	45.97	45.77	45.20	42.21			
<b>ราคาขายปลีกเนื้อแดง ตลาด กทม. (บาท/กก.)</b>													
2544	70.60	70.00	70.00	72.55	75.86	76.50	76.50	76.50	75.15	72.86	71.73	72.50	73.40
2545	72.50	72.50	72.50	73.24	74.50	74.50	74.50	74.69	74.21	72.55	72.07	68.81	73.05
2546	67.50	67.03	63.64	65.44	73.84	74.50	74.50	74.50	74.50	73.67	72.50	72.50	71.18
2547	75.35	94.00	103.64	105.00	100.03	89.64	87.16	88.00	82.50	82.50	86.36	87.50	90.14
2548	92.50	91.71	91.09	100.88	100.47	99.00	97.82	97.14	93.23	92.50	96.82	97.50	95.89
2549	97.50	97.50	97.50	97.50	97.50	96.18	92.50	92.50	92.50	91.79			

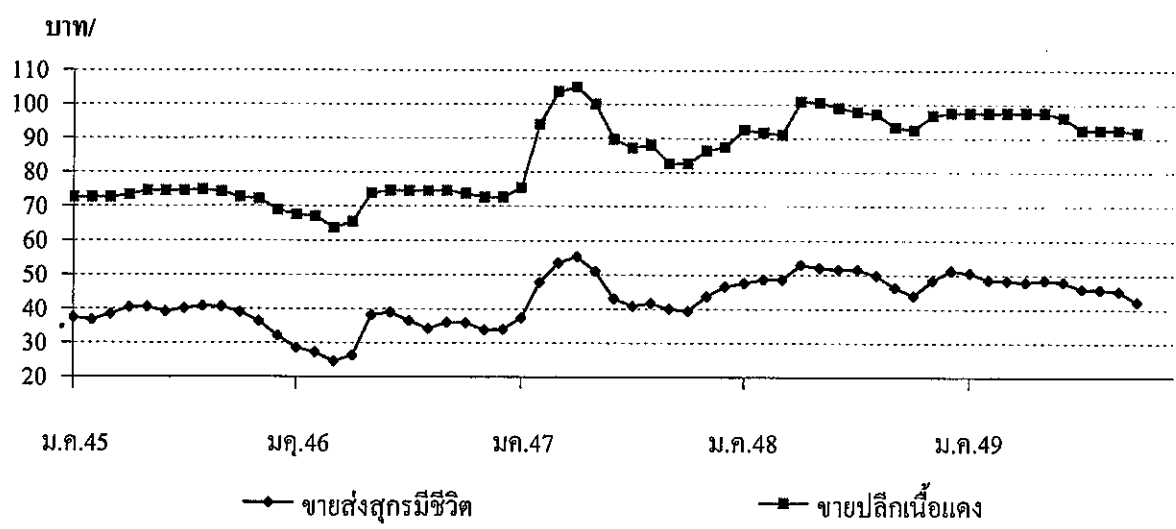



สถิติราคาขายส่ง - ขายปลีก ไข่ไก่

ปี 2544 - 2549

ปี	ม.ค.	ก.พ.	มี.ค.	เม.ย.	พ.ค.	มิ.ย.	ก.ค.	ส.ค.	ก.ย.	ต.ค.	พ.ย.	ธ.ค.	เฉลี่ย
<b>ราคาขายส่งลูกไก่ทั่วไป (บาท/ตัว)</b>													
2544	8.59	10.40	13.41	14.35	14.50	15.45	15.50	16.50	17.30	18.40	17.77	17.50	14.97
2545	17.50	17.50	17.50	17.50	17.50	17.90	19.36	18.50	18.50	16.50	12.59	10.83	16.81
2546	8.41	10.03	11.50	13.06	14.55	15.50	15.50	15.50	15.90	15.50	15.50	15.50	13.87
2547	17.00	20.00	21.50	23.72	26.50	26.50	25.82	23.60	23.60	23.50	19.86	13.50	22.09
2548	14.35	15.50	15.50	15.79	16.50	16.50	18.18	18.50	17.59	16.80	15.32	14.50	16.25
2549	14.50	12.82	13.37	16.50	16.50	16.50	14.24	14.32	13.20	11.50			
<b>ราคาขายส่งไข่ไก่สด คณะ ณ แหล่งผลิต (บาท/ฟอง)</b>													
2544	1.01	1.33	1.44	1.37	1.47	1.55	1.62	1.71	1.74	1.64	1.53	1.60	1.50
2545	1.54	1.48	1.46	1.50	1.58	1.53	1.40	1.45	1.38	1.23	1.22	1.17	1.41
2546	1.02	1.16	1.25	1.26	1.42	1.54	1.55	1.56	1.63	1.62	1.50	1.52	1.42
2547	1.91	1.40	1.47	2.24	2.22	2.34	2.45	2.30	2.22	2.10	1.66	1.88	2.02
2548	2.25	2.18	2.15	2.23	2.38	2.40	2.54	2.40	2.13	2.06	1.85	1.63	2.18
2549	1.63	1.50	1.73	1.71	1.78	1.78	1.70	1.74	1.61	1.60			
<b>ราคาขายปลีกไข่ไก่เบอร์ 3 ณ ตลาด กทม. (บาท/ฟอง)</b>													
2544	1.65	1.78	1.95	1.89	1.94	2.05	2.12	2.16	2.25	2.20	2.12	2.15	2.02
2545	2.14	2.05	2.05	2.05	2.13	2.13	2.05	2.05	2.01	1.89	1.85	1.81	2.02
2546	1.67	1.79	1.85	1.85	1.96	2.05	2.05	2.05	2.05	2.23	1.95	1.97	1.96
2547	2.26	1.96	1.97	2.69	2.85	2.85	2.92	2.8	2.65	2.58	2.24	2.37	2.51
2548	2.69	2.68	2.70	2.75	2.85	2.85	3.02	2.85	2.60	2.51	2.41	2.28	2.68
2549	2.17	2.01	2.16	2.19	2.23	2.23	2.15	2.19	2.15	2.15			

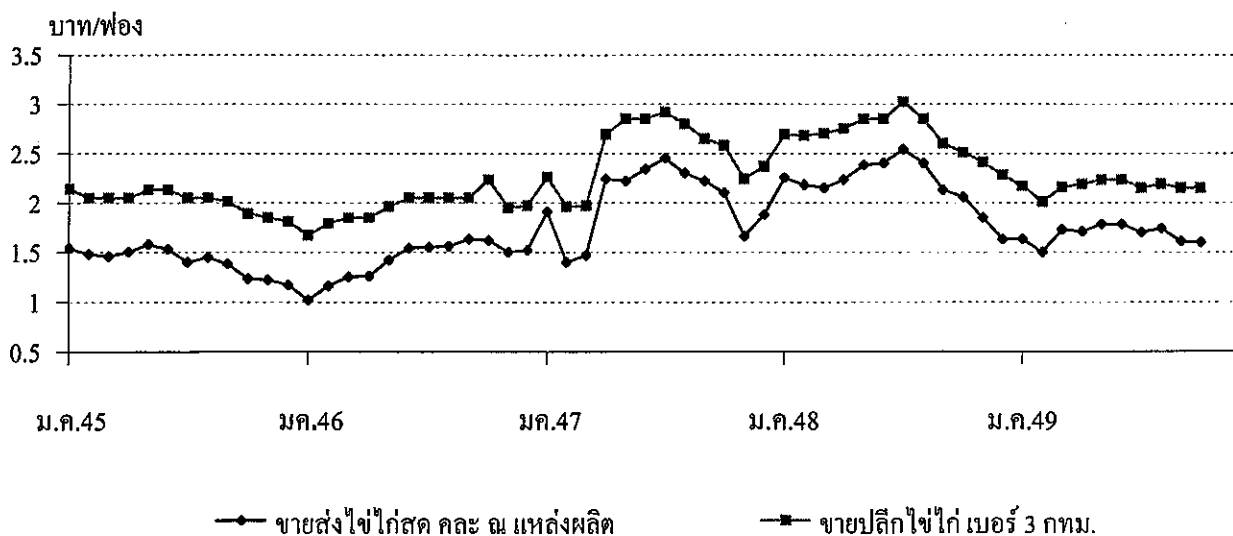

สำนักส่งเสริมการค้าสินค้าเกษตร : กรมการค้าภายใน

## เกลือทะเล

1. ผลผลิตและความต้องการใช้	ปี 2545	ปี 2546	ปี 2547	ปี 2548	ปี 2549
ผลผลิตโลก (ตัน)	NA	NA	NA	NA	NA
ผลผลิตไทย (ตัน)	607,100	610,000	660,590	700,000	650,000
ความต้องการใช้ (ตัน)	550,000	550,000	550,000	550,000	550,000
การนำเข้า ปริมาณ (ตัน)	82,572.00	35,235	35,190.47	12,379	4,341
มูลค่า (ล้านบาท)	65.68	30.94	36.73	12.38	6.78
					(มก.- ก.ย. 49)
การส่งออก ปริมาณ (ตัน)	669.77	1,897.26	1,224.85	1,524	4,995
มูลค่า (ล้านบาท)	3.38	7.47	6.09	4.74	13.21
					(มก.- ก.ย. 49)
2. ราคา (บาท/ตัน)	1,297.55	973.72	1,029.55	700.11	766.67
					(ค.ก.49)
3. ต้นทุน จ.สมุทรสาคร (บาท/ตัน)	600.00	655.00	665.00	694.50	697

## 4. สภาพปัญหา/สาเหตุ

ผลผลิตเกลือออกสู่ตลาดมาก ช่วงเดือน ก.พ.-เม.ย. โดยเฉพาะ ช่วงครึ่งปีแรกปี 2548 ถึงปลายปี 2548 ประกอบกับมีการแข่งขันจากเกลือและน้ำเกลือสินเธาว์จากภาคตะวันออกเฉียงเหนือ ซึ่งมีการผลิตมากในช่วงเดียวกัน นอกจากนี้เกลือทะเลมีคุณภาพต่ำลง มีสิ่งเจือปนมากและมีสีคล้ำ ทำให้ไม่สามารถแข่งขันได้เท่าที่ควร ส่งผลให้ราคาเกลืออยู่ในระดับต่ำ

## 5. มาตรการแก้ไขในอดีต

ปี 2541 เกิดปัญหาราคาเกลือตกต่ำ คชก. ได้มีมติ (3 ก.พ.42) อนุมัติเงินทุนหมุนเวียนปลอดดอกเบี้ย จำนวน 60 ล้านบาท ให้สหกรณ์การเกษตรนาเกลือนำไปรับซื้อ/จำหน่ายเกลือจากเกษตรกรตันละ 887 บาท

ผลการดำเนินงานรับซื้อเกลือได้ 975 ตัน มูลค่า 0.680 ล้านบาท รับจำหน่ายเกลือได้ 36,810 ตัน มูลค่า 22.85 ล้านบาท และราคาเกลือได้ขยับตัวสูงขึ้น จากราคาเฉลี่ยตันละ 661.11 บาท ในเดือน ก.พ.42 เป็นตันละ 2,038.89 บาท ในเดือน ธ.ค.42

## 6. สถานการณ์ปัจจุบัน

ขณะนี้เกษตรกรเริ่มปรับปรุงพื้นที่ทำนาเกลือฤดูกาลผลิตปี 2549/50 แต่ยังมีผลผลิตเกลืออยู่ในมือเกษตรกรและพ่อค้าคนกลาง ภาวะตลาดโดยทั่วไปปกติ สำหรับราคาเกลือที่เกษตรกรขายได้ปรับลดลง จากเดือนที่แล้ว

### ราคาเกลือที่เกษตรกรขายได้

หน่วย : บาท/ตัน

ปี	ม.ค.	ก.พ.	มี.ค.	เม.ย.	พ.ค.	มิ.ย.	ก.ค.	ส.ค.	ก.ย.	ต.ค.	พ.ย.	ธ.ค.	เฉลี่ย
2541	511.11	466.67	488.89	450.00	388.89	416.67	433.33	466.67	494.45	477.78	500.00	522.22	936.07
2542	511.11	661.11	777.78	1,511.11	1,866.67	2,158.33	2,111.11	1,755.55	1,744.45	2,123.61	2,244.44	2,038.89	1,625.35
2543	1,388.89	944.44	1,238.89	1,246.89	1,677.78	2,040.74	2,044.44	1,761.11	1,633.33	1,811.11	1,777.78	1,744.45	1,609.15
2544	1,315.55	1,372.22	1,508.22	1,608.15	1,755.55	1,816.67	1,855.55	1,833.33	1,916.67	1,916.67	1,916.67	1,916.67	1,727.66
2545	1,556.67	1,333.33	1,324.45	1,266.30	1,146.85	1,250.00	1,266.67	1,305.25	1,333.33	1,333.33	1,289.44	1,265.00	1,305.89
2546	1,079.26	989.36	878.01	815.55	777.78	891.22	937.33	1,002.33	1,045.24	1,058.89	1,074.53	1,133.20	973.56
2547	944.38	1,152.67	1,147.19	913.69	963.89	1,062.99	1,111.25	1,066.67	1,073.34	1,035.54	950.69	932.33	1,029.55
2548	722.85	739.00	722.33	714.05	694.56	706.75	700.11	711.22	700.11	700.11	694.50	694.50	708.34
2549	800.17	796.17	787.75	789.00	708.36	666.67	711.11	753.33	777.77	766.67			755.70

ที่มา : กรมส่งเสริมสหกรณ์และสำนักงานการค้าภายในจังหวัด

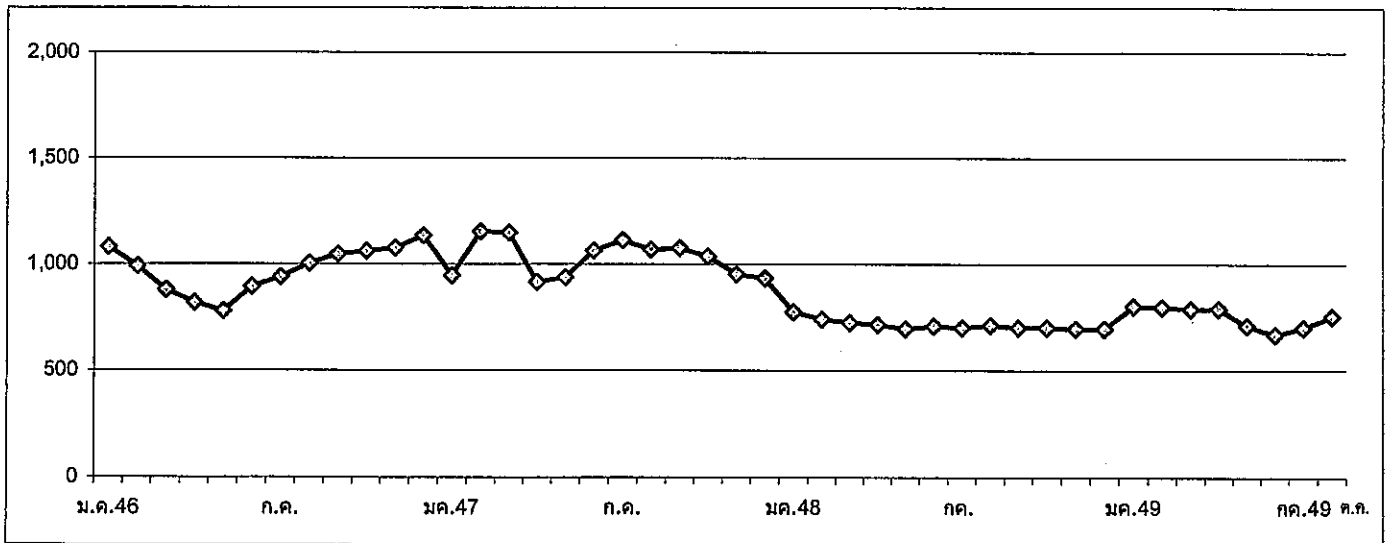

กรมการค้าภายใน

สำนักส่งเสริมการค้าสินค้าเกษตร

กลุ่มงานปศุสัตว์และสัตว์น้ำ

1. ผลผลิตและความต้องการใช้ (ล้านตัน)	ปี 2547	ปี 2548	ปี 2549	ปี 2550
1.1 ผลผลิตพืชน้ำมันโลก	335.160	381.290	428.810	390.390
1.2 ผลผลิตถั่วเหลือง				
1.2.1 โลก	186.770	215.954	258.537	224.588
1.2.1 ไทย	0.223	0.215	0.216	0.233
- ถั่วฤดูแล้ง	0.143	0.137	0.143	0.148
- ถั่วฤดูฝน	0.080	0.078	0.073	0.085
1.3 ความต้องการใช้	1.658	1.822	1.641	1.703
1.4 นำเข้า	1.436	1.608	1.426	1.472
			(มค-กย.49 = 954,431 ตัน)	
1.5 ส่งออก	0.0010	0.0012	0.0015	0.0015
			(มค-กย.49 = 1,001 ตัน)	
2. ต้นทุนการผลิต (บาท/กก.)	7.32	8.54	8.97	NA
3. ราคา (บาท/กก.)	ปี 2547	ปี 2548	ก.ย. 49	ต.ค. 49
3.1 เกษตรกรขายได้				
- ชนิดคละ	12.29	10.75	10.25	10.95
3.2 ขายส่ง กทม.				
- เกรดแปรรูปผลิตภัณฑ์อาหาร	17.52	14.67	14.75	15.07
- เกรดผลิตอาหารสัตว์	16.20	13.88	13.75	13.75
- เกรดสกัดน้ำมัน	13.58	11.52	11.50	11.50
3.3 ซื้อขายล่วงหน้าตลาดชิคาโก (us. No.2)				
- บาท/กก.	11.13	9.01	7.48	8.14
- เหรียญสหรัฐ/ตัน	276.73	223.12	199.28	217.42

#### 4. สภาพปัญหา/สาเหตุ

ผลผลิตเมล็ดถั่วเหลืองในประเทศมีไม่เพียงพอกับความต้องการใช้ต้องนำเข้าจากต่างประเทศร้อยละ 80 ทั้งนี้เพื่อใช้ในอุตสาหกรรมสกัดน้ำมันพืช อุตสาหกรรมผลิตอาหารสัตว์ และอุตสาหกรรมแปรรูปผลิตภัณฑ์อาหาร

#### 5. มาตรการแก้ไขปัญหา

##### นโยบายและมาตรการนำเข้าเมล็ดถั่วเหลือง

การกำหนดนโยบายและมาตรการนำเข้าเมล็ดถั่วเหลืองเป็นอำนาจหน้าที่ของคณะกรรมการพืชน้ำมันและน้ำมันพืช ซึ่งได้รับการแต่งตั้งจากคณะรัฐมนตรี โดยมีรองนายกรัฐมนตรีที่รับผิดชอบการปรับโครงสร้างภาคเกษตรและการตลาดสินค้าเกษตร เป็นประธาน ผู้แทนจากหน่วยราชการและเอกชนที่เกี่ยวข้อง เป็นกรรมการ เลขานุการสำนักงานเศรษฐกิจการเกษตร เป็นกรรมการและเลขานุการ



## 5.1 นโยบายและมาตรการนำเข้าเมล็ดถั่วเหลืองปี 2549

### 5.1.1 การนำเข้าภายใต้ข้อกำหนดการค้าโลก (WTO) ตามมติ ครม. 10 ม.ค.49

1) ในโควตา ให้นำเข้าโดยไม่จำกัดปริมาณและช่วงเวลานำเข้า อกรนำเข้าร้อยละ 0 ผู้มีสิทธินำเข้ารวม 12 ราย ประกอบด้วย 6 สมาคม (สมาคมผู้ผลิตน้ำมันถั่วเหลืองและรำข้าว สมาคมผู้ผลิตอาหารสัตว์ไทย สมาคมผู้ผลิตไก่เพื่อส่งออกไปไทย สมาคมผู้เลี้ยงไก่เนื้อเพื่อการส่งออก สมาคมปศุสัตว์ไทย และสมาคมส่งเสริมผู้ใช้วัตถุดิบอาหารสัตว์) และบริษัทแปรรูปอาหาร 6 บริษัท และมีเงื่อนไขผู้มีสิทธินำเข้าต้องรับซื้อเมล็ดถั่วเหลืองที่ผลิตในประเทศจากเกษตรกรทั้งหมดตามคุณภาพมาตรฐาน และราคาที่กำหนด ดังนี้

- |                        |  |
|------------------------|--|
| (1) เกรดสกัดน้ำมัน     | ราคาไม่ต่ำกว่า 10.50 บาท/กก. ณ ไร่นา หรือ 11.50 บาท/กก. ณ กทม. |
| (2) เกรดผลิตอาหารสัตว์ | ราคาไม่ต่ำกว่า 11.00 บาท/กก. ณ ไร่นา หรือ 12.00 บาท/กก. ณ กทม. |
| (3) เกรดแปรรูปอาหาร    | ราคาไม่ต่ำกว่า 13.00 บาท/กก. ณ ไร่นา หรือ 14.00 บาท/กก. ณ กทม. |

โดยต้องทำสัญญาการปฏิบัติตามเงื่อนไขดังกล่าว ไว้กับกระทรวงเกษตรและสหกรณ์และกระทรวงพาณิชย์ ทั้งนี้ หากมีผู้ยื่นขอมีสิทธินำเข้ารายใหม่ให้อยู่ในดุลยพินิจของฝ่ายเลขานุการคณะกรรมการพืชน้ำมันฯ เป็นผู้พิจารณา

### 2) นอกโควตา กำหนดอกรนำเข้าร้อยละ 80

5.1.2 การนำเข้าภายใต้ ACMECS อกรนำเข้าร้อยละ 0 ให้ผู้มีสิทธินำเข้าต้องเป็นผู้มีสิทธินำเข้าในโควตาภายใต้ WTO และต้องปฏิบัติตามเงื่อนไขการรับซื้อผลผลิตในประเทศตามที่กำหนด

### 5.1.3 การนำเข้าภายใต้เขตการค้าเสรีอาเซียน (AFTA) อกรนำเข้าร้อยละ 5

5.1.4 การนำเข้าภายใต้ความตกลงการค้าเสรีไทย - ออสเตรเลีย และไทย - นิวซีแลนด์ (FTA) อกรนำเข้าร้อยละ 0 ไม่จำกัดปริมาณนำเข้า

### 5.1.5 การนำเข้าทั่วไป (ไม่ใช่การนำเข้าตามที่กล่าว) กำหนดอกรนำเข้าร้อยละ 6 และต้องขออนุญาตนำเข้า

5.2 นโยบายและมาตรการนำเข้าเมล็ดถั่วเหลืองปี 2550 เช่นเดียวกับ ปี 2549 (มติ คณะกรรมการพืชน้ำมันฯ 5 ก.ย.49 และมติ ครม. 12 ก.ย.49)

## 6. สถานการณ์

ผลผลิตถั่วเหลืองฤดูฝนที่ออกสู่ตลาดขณะนี้ เป็นผลผลิตจากแหล่งผลิตจังหวัดจันทบุรี สระแก้ว อุตรดิตถ์ หนองบัวลำภู และเลย ราคาเกษตรกรขายได้ ถั่วเหลืองชนิดกละ เฉลี่ยเดือนตุลาคม 2549 โนม้สูงขึ้นจากเดือนที่ผ่านมา เนื่องจากภาวะน้ำท่วมในพื้นที่แหล่งปลูกถั่วเหลืองบริเวณภาคเหนือตอนล่าง ทำให้ผลผลิตออกสู่ตลาดปริมาณน้อยลง อย่างไรก็ตาม ผลผลิตที่ออกสู่ตลาดมีคุณภาพไม่ดี ความชื้นสูง

ราคาซื้อขายล่วงหน้าตลาดชิคาโกเฉลี่ยเดือนตุลาคม 2549 โนม้สูงขึ้นจากเดือนที่ผ่านมา เนื่องจากอุปสงค์ถั่วเหลืองของสหรัฐอเมริกาเพิ่มขึ้น โดยกระทรวงเกษตรของสหรัฐฯ คาดว่าความต้องการใช้ถั่วเหลืองสหรัฐฯ ในปี 2549/50 มีปริมาณ 48,308 ล้านตัน สูงขึ้นจาก 47,320 ล้านตันในปี 2548/49 หรือสูงขึ้นคิดเป็นร้อยละ 2 และสต็อกถั่วเหลืองของโลกจะลดลงจากปีที่ผ่านมา โดยในปี 2549/50 มีปริมาณ 55,057 ล้านตัน ลดลงจาก 69,590 ล้านตันในปี 2548/49 หรือลดลงคิดเป็นร้อยละ 21 ประกอบกับความวิตกกังวลกับการลดพื้นที่ปลูกถั่วเหลืองในประเทศแถบอเมริกาใต้ ได้แก่ บราซิล ซึ่งเป็นคู่แข่งสำคัญของสหรัฐฯ โดยหันไปปลูกข้าวโพดเลี้ยงสัตว์แทน

ราคาเมล็ดถั่วเหลือง

หน่วย : 5 ฟก.

	มค.	กพ.	มีค.	เมย.	พค.	มิย.	กค.	สค.	กย.	ตค.	พย.	ธค.	เฉลี่ย
1. ราคาที่เกษตรกรขายได้ เมล็ดถั่วเหลืองชนิดคละ													
ปี 2543	8.72	8.11	9.86	9.56	9.03	9.15	9.65	9.14	8.13	9.16	9.85	9.87	9.19
ปี 2544	9.14	9.46	9.92	9.31	9.68	9.92	10.00	9.06	9.92	9.94	10.10	9.72	9.32
ปี 2545	9.48	9.67	10.03	9.87	10.09	11.36	-	10.59	10.06	10.01	10.17	10.41	10.39
ปี 2546	10.36	10.16	10.06	9.74	9.77	10.10	-	10.12	10.44	9.73	11.10	11.64	10.21
ปี 2547	11.33	-	14.29	15.28	14.91	-	-	10.75	10.64	9.79	11.63	12.03	12.29
ปี 2548	13.00	11.40	11.07	11.23	10.15	10.15	11.70	10.90	9.85	9.22	10.10	10.19	10.75
ปี 2549	-	-	10.37	10.13	10.04	-	10.35	10.35	10.25	10.95	-	-	10.35
2. ราคาขายส่ง เมล็ดถั่วเหลืองเกรดแปรรูปผลิตภัณฑ์อาหาร ตลาด กทม.													
ปี 2543	16.84	17.00	15.96	15.50	15.05	14.50	14.50	14.50	14.50	14.50	14.50	14.50	15.15
ปี 2544	14.50	14.50	14.02	14.50	14.50	14.50	14.50	14.50	14.50	14.50	14.50	14.50	14.46
ปี 2545	14.50	14.63	15.00	15.00	15.00	15.00	15.00	15.00	15.00	15.00	15.00	15.00	14.93
ปี 2546	15.16	15.50	15.50	14.67	14.25	14.30	14.82	15.50	15.02	14.63	15.36	15.50	15.02
ปี 2547	16.00	16.50	17.77	19.70	19.75	19.54	19.25	18.25	16.75	16.45	15.50	14.75	17.52
ปี 2548	14.88	15.25	15.25	15.25	14.76	14.38	14.38	14.70	14.47	14.25	14.25	14.25	14.67
ปี 2549	14.25	14.34	14.38	14.38	14.38	14.56	14.75	14.75	14.75	15.07	-	-	14.56
3. ราคาขายส่ง เมล็ดถั่วเหลืองเกรดผลิตอาหารสัตว์ ตลาด กทม.													
ปี 2546	-	-	-	-	-	-	-	-	-	13.04	14.36	14.50	13.97
ปี 2547	15.00	15.50	16.50	17.70	17.75	17.75	17.75	17.00	15.75	15.45	14.50	13.75	16.20
ปี 2548	13.88	14.25	14.25	14.25	13.84	13.63	13.63	14.06	13.84	13.63	13.63	13.63	13.88
ปี 2549	13.63	13.71	13.75	13.75	13.75	13.75	13.75	13.75	13.75	13.75	-	-	13.73
4. ราคาขายส่ง เมล็ดถั่วเหลืองเกรดสกัดน้ำมัน ความชื้น 13.0% ตลาด กทม.													
ปี 2543	11.00	11.00	11.00	11.00	11.00	11.00	11.00	11.00	11.00	11.00	11.00	11.15	11.01
ปี 2544	11.25	11.25	11.25	11.25	11.25	11.25	11.25	11.25	11.25	11.25	11.25	11.25	11.25
ปี 2545	11.25	11.45	12.00	12.00	12.00	12.00	12.00	12.00	12.00	12.00	12.00	12.00	11.89
ปี 2546	12.00	12.00	12.00	11.33	11.00	11.00	11.00	11.00	11.00	11.08	13.14	14.50	11.75
ปี 2547	13.38	13.38	14.56	16.66	16.52	15.59	14.79	11.75	11.75	11.45	11.49	11.63	13.58
ปี 2548	11.61	11.38	11.67	12.03	11.85	11.63	11.63	11.60	11.31	11.18	11.18	11.18	11.52
ปี 2549	11.50	11.50	11.50	11.50	11.50	11.50	11.50	11.50	11.50	11.50	-	-	11.50
5. ราคาซื้อขายล่วงหน้าเมล็ดถั่วเหลือง ตลาดชิคาโก													
ปี 2543	6.75	7.02	7.26	7.52	7.79	7.31	6.83	6.88	7.57	7.52	7.77	8.03	7.35
ปี 2544	7.57	7.16	7.23	7.23	7.46	7.72	8.56	8.21	7.23	7.20	7.24	7.05	7.49
ปี 2545	7.06	7.03	7.34	7.46	7.59	7.83	8.62	8.8	8.94	8.75	9.12	9.04	8.13
ปี 2546	8.95	9.01	9.01	9.53	9.84	9.59	8.94	8.69	9.40	10.72	11.19	11.28	9.68
ปี 2547	11.8	12.39	14.29	14.37	14.12	13.11	11.88	9.39	8.58	8.01	7.93	7.72	11.13
ปี 2548	7.62	7.62	9.01	9.07	9.31	10.44	10.60	9.51	8.73	8.65	8.69	8.91	9.01
ปี 2549	8.50	8.47	8.31	7.98	8.27	8.32	8.28	7.69	7.48	8.14	-	-	8.14
6. ราคาซื้อขายล่วงหน้าเมล็ดถั่วเหลือง ตลาดชิคาโก (เหรียญสหรัฐ/ตัน)													
ปี 2543	179.86	185.56	191.01	197.32	198.68	186.91	169.52	168.07	180.04	173.68	177.67	185.99	182.86
ปี 2544	175.02	167.45	164.38	158.54	163.63	170.21	187.22	182.27	172.38	160.62	162.58	160.12	168.70
ปี 2545	160.05	160.06	168.88	171.34	176.65	185.35	208.75	208.06	208.22	200.08	210.16	208.21	188.82
ปี 2546	208.66	209.61	210.22	221.71	232.56	229.77	213.39	208.13	231.70	268.98	279.72	283.18	233.14
ปี 2547	300.89	315.95	361.47	363.76	347.87	320.64	289.76	225.76	206.42	193.47	196.26	198.56	276.73
ปี 2548	195.88	197.56	232.94	228.74	233.42	254.79	253.32	230.40	212.05	211.20	210.87	216.26	223.12
ปี 2549	213.99	214.34	212.68	209.01	217.32	216.49	217.23	203.82	199.28	217.42	-	-	212.16

ที่มา : 1.สำนักงานเศรษฐกิจการเกษตรเฉลี่ยทั้งปีแบบถ่วงน้ำหนักจำนวนผลผลิต , 2-4 กรมการค้าภายใน, 5-6 Chicago Board of Trade

ปริมาณการนำเข้าและส่งออกเมล็ดถั่วเหลือง

หน่วย : ตัน

	มค.	กพ.	มีค.	เมย.	พค.	มิย.	กค.	สค.	กย.	ตค.	พย.	ธค.	รวม
ปริมาณนำเข้า													
ปี 2543	18	63,841	122,315	111,104	61,144	114,921	123,983	150,758	83,238	66,519	115,228	307,333	1,320,402
ปี 2544	20,395	16,500	26,021	102,044	129,298	154,313	123,734	141,078	92,764	177,766	99,545	279,766	1,363,224
ปี 2545	79,009	-	217,999	57,748	66,988	186,634	138,003	154,184	36,239	134,073	211,029	246,651	1,528,557
ปี 2546	7,386	159,043	128,068	121,630	260,996	211,922	181,706	80,109	190,225	66,768	129,679	152,117	1,689,649
ปี 2547	173,084	601	2	329	163,317	198,933	184,438	147,114	42,911	229,980	63,979	231,113	1,435,803
ปี 2548	196	2,390	131,368	139,493	182,376	230,410	75,991	186,633	112,192	67,333	184,715	294,686	1,607,784
ปี 2549	3	67,160	25,352	143,170	39,463	228,006	160,805	150,182	140,289	-	-	-	954,431
ปริมาณส่งออก													
ปี 2543	3	3	7	24	30	4	100	197	43	67	73	67	618
ปี 2544	50	28	35	28	25	62	3	3	38	13	2	48	335
ปี 2545	44	17	3	49	37	28	44	280	221	45	41	26	835
ปี 2546	53	32	107	71	77	83	34	3	20	18	24	48	570
ปี 2547	107	34	9	10	203	41	114	149	12	29	115	151	974
ปี 2548	68	109	131	102	123	103	126	51	65	98	65	181	1,224
ปี 2549	47	65	123	181	140	55	184	79	126	-	-	-	1,001
													878

ที่มา : กรมศุลกากร

หมายเหตุ \* ม.ค.-ก.ย.48

## กากถั่วเหลือง

1. ผลผลิตและความต้องการใช้ (ล้านตัน)	ปี 2547	ปี 2548	ปี 2549	ปี 2550
1.1 ผลผลิตโลก	128.399	138.803	144.975	151.190
1.2 ผลผลิตในประเทศ	1.059	1.070	0.885	1.008
- จากเมล็ดในประเทศ	0.166	0.085	0.085	0.092
- จากเมล็ดนำเข้า	0.893	0.985	0.800	0.916
1.3 ความต้องการใช้	2.214	2.950	2.985	3.008
1.4 นำเข้า	1.262	1.881	2.100	2.000
			(มค.-กย.49 = 1,604,353 ตัน)	
2. ราคา (บาท/กก.)	ปี 2547	ปี 2548	ก.ย.49	ต.ค.49
2.1 ขายส่ง กทม				
- กากถั่วเหลืองในประเทศ				
- จากเมล็ดใน	13.51	11.80	10.57	10.50
- จากเมล็ดนำเข้า	12.75	11.37	10.01	10.20
- กากถั่วเหลืองนำเข้า				
- โปรีติน 46-48%	13.61	11.68	-	-
- โปรีติน 42-45%	11.50	10.92	9.68	9.89
2.2 ซื้อขายล่วงหน้า ตลาดชิคาโก				
- บาท/กก.	10.35	8.32	6.66	7.25
- เหรียญสหรัฐ/ตัน	257.32	205.86	177.59	193.76

## 3. สภาพปัญหา/สาเหตุ

ผลผลิตกากถั่วเหลืองในประเทศมีไม่เพียงพอกับความต้องการใช้ ต้องนำเข้าจากต่างประเทศร้อยละ 90 ทั้งในรูปของกากถั่วเหลืองและเมล็ดถั่วเหลือง

## 4. มาตรการแก้ไขปัญหา

## นโยบายและมาตรการนำเข้ากากถั่วเหลือง

การกำหนดนโยบายและมาตรการนำเข้ากากถั่วเหลือง เป็นอำนาจหน้าที่ของคณะกรรมการนโยบายอาหาร ซึ่งได้รับการแต่งตั้งจากคณะรัฐมนตรี โดยมี รัฐมนตรีว่าการกระทรวงพาณิชย์ เป็นประธาน รัฐมนตรีช่วยว่าการกระทรวงพาณิชย์ กระทรวงเกษตรและสหกรณ์ กระทรวงการคลัง กระทรวงอุตสาหกรรม และกระทรวงมหาดไทย เป็นกรรมการ อธิบดีกรมการค้าภายใน เป็นเลขานุการ

#### 4.1 นโยบายและมาตรการนำเข้ากากถั่วเหลือง ปี 2549

4.1.1 การนำเข้าภายใต้ข้อตกลงการค้าโลก (WTO) มติคณะกรรมการนโยบายอาหาร (2 พ.ย.48) และมติกรม. (22 พ.ย.48)

1) ในโควตา ให้นำเข้าได้โดยไม่จำกัดปริมาณและช่วงเวลานำเข้า อากรนำเข้าร้อยละ 4 ผู้มีสิทธินำเข้า ได้แก่ ผู้มีสิทธินำเข้าเดิม ประกอบด้วย 7 สมาคม (สมาคมผู้ผลิตอาหารสัตว์ไทย สมาคมผู้ผลิตไก่เพื่อส่งออกไทย สมาคมผู้เลี้ยงไก่เนื้อเพื่อการส่งออก สมาคมผู้เลี้ยงเป็ดเพื่อการค้าและการส่งออก สมาคมปศุสัตว์ไทย สมาคมส่งเสริมการเลี้ยงไก่แห่งประเทศไทย ในพระบรมราชูปถัมภ์ และสมาคมส่งเสริมผู้ใช้วัตถุดิบอาหารสัตว์) และมีเงื่อนไขผู้มีสิทธินำเข้าต้องรับซื้อกากถั่วเหลืองที่ผลิตจากเมล็ดในประเทศของโรงงานสกัดน้ำมันพืชทั้งหมดในราคาที่กำหนด (ไม่ต่ำกว่า กก.ละ 9.85 บาท ณ หน้าโรงงานสกัดน้ำมันพืช) โดยต้องทำสัญญาการปฏิบัติตามเงื่อนไขดังกล่าวไว้กับกระทรวงพาณิชย์และกระทรวงเกษตรและสหกรณ์ ทั้งนี้ หากมีผู้ยื่นขอมิสิทธินำเข้ารายใหม่ให้อยู่ในดุลยพินิจของคณะกรรมการนโยบายอาหารพิจารณาตามความจำเป็นและเหมาะสม

2) นอกโควตา กำหนดอกรนำเข้าร้อยละ 119

4.1.2 การนำเข้าภายใต้เขตการค้าเสรีอาเซียน (AFTA) กำหนดอกรนำเข้าร้อยละ 5

4.1.3 การนำเข้าภายใต้ความตกลงการค้าเสรีไทย – ออสเตรเลีย และไทย – นิวซีแลนด์ (FTA) กำหนดอกรนำเข้าร้อยละ 0

4.1.4 การนำเข้าทั่วไป (ไม่ใช่การนำเข้าตามข้อ (1) – (3)) กำหนดอกรนำเข้าร้อยละ 6 และค่าธรรมเนียมพิเศษตันละ 2,519 บาท

4.2 นโยบายและมาตรการนำเข้ากากถั่วเหลือง ปี 2550 เช่นเดียวกับ ปี 2549 (มติ คณะกรรมการนโยบายอาหาร 13 พ.ย.49)

#### 5. การดำเนินการกำกับดูแล ปี 2549

5.1 คณะอนุกรรมการกำกับดูแลวัตถุดิบอาหารสัตว์ ปี 2549 ได้ประชุมครั้งที่ 1/2549 เมื่อวันที่ 26 มกราคม 2549 โดยมีมติ

1) การกำหนดราคารับซื้อกากถั่วเหลือง ปี 2549 ที่ประชุมได้มอบหมายให้กลุ่มผู้มีสิทธินำเข้ากากถั่วเหลือง (ผู้รับซื้อกากถั่วเหลือง) และสมาคมผู้ผลิตน้ำมันถั่วเหลืองและรำข้าว (ผู้จำหน่ายกากถั่วเหลือง)หารือเพื่อให้ได้ข้อสรุปในการกำหนดราคารับซื้อกากถั่วเหลืองปี 2549 ซึ่งทั้งสองฝ่ายเห็นพ้องต้องกันว่า เห็นควรกำหนดที่ กก.ละ 9.85 บาท หรือเพิ่มขึ้น กก.ละ 0.35 บาท จากปี 2548 โดยพิจารณาจากราคาเมล็ดถั่วเหลืองเพิ่มขึ้น กก.ละ 0.50 บาท ราคากากถั่วเหลืองจึงควรเพิ่มขึ้นตามสัดส่วนของรายได้จากกากถั่วเหลือง ซึ่งมีประมาณ 70% ของรายได้ทั้งสิ้นของโรงงานสกัดฯ

2) ร่างสัญญาการรับซื้อกากถั่วเหลืองปี 2549 เห็นชอบร่างสัญญาการรับซื้อกากถั่วเหลืองปี 2549 ซึ่งมีเนื้อหาสาระเช่นเดียวกับสัญญา ปี 2548 ยกเว้น ราคารับซื้อกากถั่วเหลืองจากเมล็ดในประเทศ ปี 2549 กก.ละ 9.85 บาท (ปี 2548 กก.ละ 9.50 บาท) ซึ่งเป็นไปตามมติคณะกรรมการ ตามข้อ 1)

3) การกำกับดูแลการรับซื้อกากถั่วเหลือง กำหนดให้มีการตรวจสอบสต็อกเมล็ดถั่วเหลือง และกากถั่วเหลืองที่ผลิตจากเมล็ดถั่วเหลืองในประเทศของโรงงานสกัดน้ำมันถั่วเหลือง ทุกวันที่ 5 ของเดือน และแนวทางการรับซื้อและการจำหน่ายกากถั่วเหลืองที่ผลิตจากเมล็ดในประเทศ โดยมอบให้สมาคมผู้ผลิตน้ำมันถั่วเหลืองและรำข้าว แจ้างปริมาณกากถั่วเหลืองที่ผลิตจากเมล็ดในประเทศคงเหลือที่พร้อมจำหน่ายให้กลุ่มผู้มีส่วนเกี่ยวข้องทั้ง 7 สมาคม เป็นผู้จัดสรรปริมาณการรับซื้อกากถั่วเหลืองที่ผลิตจากเมล็ดในประเทศ โดยพิจารณาจากสัดส่วนการนำเข้ากากถั่วเหลืองของแต่ละราย และกำหนดให้ทบทวนสัดส่วนดังกล่าวทุก 60 วัน

**ผลการดำเนินการ**

1) สัญญาการรับซื้อกากถั่วเหลือง ปี 2549 ได้ดำเนินการให้มีการลงนามในสัญญาการรับซื้อกากถั่วเหลือง ปี 2549 ระหว่างกระทรวงพาณิชย์ และกระทรวงเกษตรและสหกรณ์ กับกลุ่มผู้มีส่วนเกี่ยวข้อง เมื่อวันที่ 8 พฤษภาคม 2549

2) ผลการตรวจสอบสต็อกเมล็ดถั่วเหลืองในประเทศและกากถั่วเหลืองที่ผลิตจากเมล็ดในประเทศ ปี 2549

หน่วย : ตัน

รายการ	เดือน/ปี	ปริมาณรับซื้อเมล็ดถั่วเหลืองที่ผลิตในประเทศ	ปริมาณผลิตกากถั่วเหลืองที่ผลิตจากเมล็ดในประเทศ	วันที่ตรวจสอบสต็อก	ผลการตรวจสอบสต็อก	
					ปริมาณเมล็ดถั่วเหลืองในประเทศ	ปริมาณกากถั่วเหลืองที่ผลิตจากเมล็ดในประเทศ
ครั้งที่ 1/2549	ม.ค.49	8,467.946	722.012	6 กพ.49	7,446.212	1,030.280
ครั้งที่ 2/2549	ก.พ.49	8,197.584	3,002.113	6 มี.ค.49	11,039.109	1,470.724
ครั้งที่ 3/2549	มี.ค.49	18,189.433	7,065.166	5 เม.ย.49	11,534.106	2,194.214
ครั้งที่ 4/2549	เม.ย.49	27,218.782	16,400.195	8 พ.ค.49	16,727.663	1,376.070
ครั้งที่ 5/2549	พ.ค.49	14,159.463	11,131.404	5 มิ.ย.49	14,676.970	1,881.129
ครั้งที่ 6/2549	มิ.ย.49	4,367.874	4,765.125	5 ก.ค.49	12,544.711	924.547
ครั้งที่ 7/2549	ก.ค.49	2,849.524	930.632	7 ส.ค.49	14,648.440	1,048.414
ครั้งที่ 8/2549	ส.ค.49	5,292.881	4,564.906	5 ก.ย.49	13,358.090	3,178.269
ครั้งที่ 9/2549	ก.ย.49	1,771.465	898.767	5 ต.ค.49	13,523.564	2,026.134

5.2 คณะอนุกรรมการกำกับดูแลวัตถุดิบอาหารสัตว์ ปี 2549 ประชุมครั้งที่ 2/2549 เมื่อวันที่ 21 สิงหาคม 2549 มีมติเห็นควรกำหนดนโยบายและมาตรการนำเข้าวัตถุดิบอาหารสัตว์ ปี 2550 เช่นเดียวกับปี 2549 และนำเสนอคณะกรรมการนโยบายอาหาร โดยคณะกรรมการฯ ได้ประชุม ครั้งที่ 2/2549 (ครั้งที่ 66) เมื่อวันที่ 13 พฤศจิกายน 2549 มีมติเห็นควรกำหนดนโยบายและมาตรการนำเข้า เช่นเดียวกับ ปี 2549 ก่อนนำเสนอคณะรัฐมนตรีพิจารณาให้ความเห็นชอบต่อไป

**6. สถานการณ์**

ราคากากถั่วเหลืองในประเทศเฉลี่ยเดือนตุลาคม 2549 ลดลงจากเดือนที่ผ่านมา เนื่องจากความต้องการใช้ลดลง โดยเฉพาะอุตสาหกรรมเลี้ยงสุกร จากภาวะฝนตกหนักและน้ำท่วม ส่วนราคากากถั่วเหลืองนำเข้าสูงขึ้นจากเดือนที่ผ่านมา ตามราคาตลาดต่างประเทศเฉลี่ยเดือนตุลาคม 2549 ตามความต้องการใช้ของโลกที่มีเพิ่มขึ้น โดยกระทรวงเกษตรของสหรัฐฯ คาดว่าความต้องการใช้กากถั่วเหลืองของโลก ปี 2549/50 จะมีปริมาณเพิ่มขึ้นเป็น 151.590 ล้านตัน จาก 145.266 ล้านตัน ในปี 2548/49 และความต้องการใช้กากถั่วเหลืองของสหรัฐฯ ปี 2549/50 จะมีปริมาณเพิ่มขึ้นเป็น 30.935 ล้านตัน จาก 30.255 ล้านตัน ในปี 2548/49

สำนักส่งเสริมการค้าสินค้าเกษตร  
กรมการค้าภายใน  
พฤศจิกายน 2549

ราคากากถั่วเหลือง

หน่วย: บาท/กก.

	มค.	กพ.	มีค.	เมย.	พค.	มิย.	กค.	สค.	กย.	ตค.	พย.	ธค.	เฉลี่ย
1. ราคาขายส่ง กากถั่วเหลืองผลิตในประเทศจากเมล็ดในประเทศ โปรตีน 44-48% ณ หน้าโรงงานสกัดน้ำมัน ตลาด กทม.													
ปี 2543	9.50	9.50	9.50	9.50	9.73	9.75	9.75	9.75	9.78	10.14	10.59	10.95	9.87
ปี 2544	11.10	11.23	11.17	11.13	11.05	10.92	11.01	11.05	10.81	10.57	10.29	10.08	10.87
ปี 2545	10.37	10.45	10.26	10.14	10.25	10.24	10.48	10.48	10.55	10.38	10.34	10.59	10.38
ปี 2546	10.65	11.06	11.25	11.39	11.47	11.58	11.49	11.15	11.15	11.59	13.20	13.04	11.58
ปี 2547	13.74	13.94	15.29	16.53	15.90	14.17	13.63	12.75	11.75	11.29	11.40	11.70	13.51
ปี 2548	11.70	11.70	12.35	12.35	12.29	12.42	12.26	11.79	11.45	11.29	11.16	10.80	11.80
ปี 2549	10.84	10.46	10.80	11.33	10.98	10.80	10.89	10.76	10.57	10.50			10.79
2. ราคาขายส่ง กากถั่วเหลืองผลิตในประเทศจากเมล็ดนำเข้า โปรตีน 42-45% ณ หน้าโรงงานสกัดน้ำมัน ตลาด กทม.													
ปี 2543	8.22	8.72	8.90	8.99	9.41	9.28	8.98	9.00	9.44	10.00	10.25	10.60	9.32
ปี 2544	10.70	10.86	10.79	10.86	10.63	10.62	10.53	10.69	10.31	10.12	9.80	9.51	10.45
ปี 2545	9.74	9.66	9.43	9.39	9.55	9.67	9.91	9.87	9.92	9.61	9.51	9.69	9.66
ปี 2546	9.78	10.21	10.73	10.87	10.95	10.76	10.41	10.00	10.13	11.17	12.48	12.38	10.82
ปี 2547	12.98	13.24	14.53	15.79	15.11	13.62	12.85	11.44	11.18	10.72	10.69	10.85	12.75
ปี 2548	10.85	11.07	11.81	11.95	11.84	12.06	11.85	11.45	11.10	10.90	10.92	10.60	11.37
ปี 2549	10.64	10.26	10.53	10.93	10.48	10.25	10.32	10.02	10.01	10.20			10.36
3. ราคาขายส่ง กากถั่วเหลืองนำเข้าจากต่างประเทศ โปรตีน 46-48% ณ โกดังผู้นำเข้า ตลาด กทม.													
ปี 2543	-	8.37	8.52	8.66	9.11	-	-	-	-	-	-	-	8.67
ปี 2544	-	10.60	10.51	10.38	10.20	10.15	-	-	-	-	-	-	10.37
ปี 2545	-	9.58	9.30	9.17	9.32	-	-	-	-	-	-	-	9.34
ปี 2546	-	10.35	10.40	10.35	11.25	11.22	10.83	10.57	10.71	10.75	-	-	10.71
ปี 2547	13.37	13.07	14.02	15.49	15.35	14.69	14.71	-	11.97	11.73	11.65	-	13.61
ปี 2548	-	10.98	11.37	11.53	11.53 (1-16 พค.48)	12.44	12.24	12.10	11.90	11.76	-	10.95	11.68
ปี 2549	10.95	-	-	-	-	-	-	-	-	-	-	-	10.95
4. ราคาขายส่ง กากถั่วเหลืองนำเข้าจากต่างประเทศ โปรตีน 42-45% ณ โกดังผู้นำเข้า ตลาด กทม.													
ปี 2543	7.98	-	-	-	9.10	9.09	8.70	8.63	8.91	9.68	9.95	10.25	9.14
ปี 2544	10.33	10.35	-	-	-	9.75	9.94	10.16	9.79	9.39	9.05	8.83	9.73
ปี 2545	9.28	9.34	-	-	-	9.21	9.59	9.53	9.46	8.93	8.82	9.08	9.25
ปี 2546	9.23	9.60	9.65	-	-	-	10.11	9.85	9.89	10.64	12.19	12.08	10.36
ปี 2547	12.15	-	-	-	-	13.35	12.93	11.39	10.94	10.43	10.37	10.45	11.50
ปี 2548	10.45	10.45	-	-	11.38 (24-31 พค.48)	11.72	11.48	11.11	10.85	10.70	10.65	10.45	10.92
ปี 2549	10.45	10.13	10.35	10.71	10.31	10.15	10.14	9.70	9.68	9.89			10.15
5. ราคาซื้อขายล่วงหน้ากากถั่วเหลือง ตลาดชิคาโก													
ปี 2543	6.46	6.82	7.06	7.17	7.84	7.50	7.09	6.98	7.87	8.05	8.52	9.14	7.54
ปี 2544	8.51	7.64	7.45	7.70	8.12	8.39	8.87	8.49	7.70	7.95	7.91	7.32	8.00
ปี 2545	7.46	7.26	7.58	7.66	7.71	7.85	8.42	8.50	8.60	8.11	7.98	7.90	7.92
ปี 2546	7.93	8.27	8.20	8.60	9.07	8.79	8.38	8.28	8.85	9.79	10.52	10.18	8.91
ปี 2547	10.92	11.20	13.14	13.60	13.47	12.75	11.93	8.82	7.59	7.10	6.90	6.83	10.35
ปี 2548	6.83	6.89	8.03	8.33	8.71	9.89	9.99	8.98	7.99	7.64	7.93	8.63	8.32
ปี 2549	8.03	7.84	7.52	7.26	7.35	7.53	7.14	6.64	6.66	7.25			7.32
6. ราคาซื้อขายล่วงหน้ากากถั่วเหลือง ตลาดชิคาโก (เหรียญสหรัฐ/ตัน)													
ปี 2543	172.33	180.23	185.47	188.34	200.91	191.34	175.70	169.63	187.20	185.85	193.94	218.90	187.49
ปี 2544	196.67	178.62	169.39	168.98	178.04	185.04	194.00	188.48	183.48	177.39	177.77	166.37	180.35
ปี 2545	169.10	165.33	174.24	175.93	179.58	185.83	203.92	200.94	200.24	185.50	183.88	181.89	183.87
ปี 2546	184.87	192.42	191.30	200.13	214.17	210.60	199.93	198.32	218.13	245.71	262.95	255.64	214.51
ปี 2547	278.47	285.66	332.25	344.32	331.91	311.68	291.01	212.15	182.68	171.55	170.55	175.55	257.32
ปี 2548	175.58	178.54	207.64	210.27	218.26	241.19	238.80	217.60	194.03	186.63	192.34	209.41	205.86
ปี 2549	201.96	198.43	192.43	190.59	193.24	195.94	187.27	175.91	177.59	193.76			190.71

ที่มา : 1-4 กรมการค้าภายใน 5-6 Chicago Board of Trade

ปริมาณการนำเข้ากากถั่วเหลือง

หน่วย : ตัน

	มค.	กพ.	มีค.	เมย.	พค.	มิย.	กค.	สค.	กย.	ตค.	พย.	ธค.	รวม
ปี 2543	48,334	145,815	118,209	71,102	103,181	132,753	124,918	146,726	151,453	72,582	68,795	128,366	1,312,234
ปี 2544	56,985	76,068	204,634	82,597	144,558	112,103	143,957	167,218	162,478	176,758	172,668	61,607	1,561,630
ปี 2545	52,511	86,923	111,874	213,378	60,483	225,535	100,715	167,101	284,390	123,793	140,831	185,317	1,755,550
ปี 2546	-	141,137	132,448	103,839	147,535	245,150	115,420	151,604	175,116	156,253	243,999	305,372	1,917,874
ปี 2547	79,535	99,554	105,692	42,991	35,202	144,681	170,603	87,131	161,798	186,819	76,094	72,161	1,262,261
ปี 2548	95,830	89,387	194,420	117,842	135,811	250,664	181,816	158,528	210,939	116,632	155,118	174,430	1,881,417
ปี 2549	79,337	161,812	123,787	142,714	172,415	232,506	184,873	281,956	224,953				1,604,353

ที่มา : กรมศุลกากร

หมายเหตุ \* ม.ค.-ก.ย.48

\* 1,435,236

## ปลาป่น

1. ผลผลิตและความต้องการใช้ (ล้านตัน)	ปี 2546	ปี 2547	ปี 2548	ปี 2549	ปี 2550
1.1 ผลผลิตโลก	4.850	5.290	5.750	5.420	5.680
1.2 ผลผลิตในประเทศ (สมาคมผู้ผลิตปลาป่นไทย)	0.598	0.541	0.473	0.465	0.465
1.3 ความต้องการใช้	0.592	0.532	0.451	0.401	0.426
1.4 นำเข้า	0.005	0.010	0.004	0.006	0.006
1.5 ส่งออก	0.011	0.019	0.026	0.070	0.045
				(มค.-กย.49 = 3,806 ตัน)	(มค.-กย.49 = 59,248 ตัน)
2. ราคา (บาท/กก.)	ปี 2546	ปี 2547	ปี 2548	ก.ย.49	ต.ค.49
2.1 ปลาเบ็ด	4.21	4.53	4.81	6.05	5.52
2.2 ปลาป่น โปรตีน 60% ขึ้นไป ขยายส่งตลาด กทม.	19.46	22.14	20.29	25.36	22.77
2.3 ปลาป่น โปรตีน 60% ลงมา ขยายส่งตลาด กทม.	18.83	21.67	19.89	24.46	21.87
2.4 ปลาป่น ซิลี โปรตีน 60% F.O.B.	23.05	23.77	25.65	32.86	33.08
2.5 ปลาป่น F.O.B.ซิลี (US\$ : ton)	600.01	639.13	716.84	981.50	990.24

## 3. สภาพปัญหา/สาเหตุ

ผลผลิตปลาป่นคุณภาพดี (โปรตีนร้อยละ 60 ขึ้นไป) ของประเทศไทย มีเพียงร้อยละ 20 ของผลผลิต ไม่เพียงพอกับความต้องการใช้ ต้องนำเข้าจากต่างประเทศเพื่อใช้ในอุตสาหกรรมการผลิตอาหารสัตว์ และเพาะเลี้ยงสัตว์น้ำ

## 4. มาตรการแก้ไขปัญหา

4.1 นโยบายและมาตรการนำเข้าปลาป่น ปี 2549 ตามมติคณะรัฐมนตรีเมื่อ 22 พ.ย.48

4.1.1 ปลาป่นโปรตีนร้อยละ 60 ขึ้นไป ให้นำเข้าโดยไม่จำกัดปริมาณ และช่วงเวลานำเข้า

1) การนำเข้าทั่วไป กำหนดอัตรานำเข้าร้อยละ 10 และอัตรพิเศษอีกร้อยละ 50 ของอัตรานำเข้า (รวมเป็นอัตรานำเข้าทั้งสิ้น ร้อยละ 15)

2) การนำเข้าภายใต้เขตการค้าเสรีอาเซียน (AFTA) กำหนดอัตรานำเข้าร้อยละ 5

3) การนำเข้าตามความตกลงการค้าเสรี ไทย-ออสเตรเลีย และ ไทย-นิวซีแลนด์ (FTA) กำหนดอัตรานำเข้าร้อยละ 12

4) การนำเข้าตามความตกลงการค้าเสรีอาเซียน-จีน กำหนดอัตรานำเข้าร้อยละ 15

4.1.2 ปลาป่น โปรตีนต่ำกว่า ร้อยละ 60 ต้องขออนุญาตนำเข้า

4.2 นโยบายและมาตรการนำเข้าปลาป่น ปี 2550 เช่นเดียวกับ ปี 2549 (มติ คณะกรรมการนโยบายอาหาร 13 พ.ย.49)

### การกำกับดูแล

กระทรวงพาณิชย์ ได้แต่งตั้งคณะกรรมการไตรภาคีด้านการตลาดสินค้าปลาเปิดและปลาป่น เพื่อพิจารณากำหนดแนวทางในการส่งเสริมและพัฒนาด้านการตลาด รวมทั้งรักษาเสถียรภาพราคาสินค้าปลาเปิดและปลาป่นให้เป็นไปอย่างมีประสิทธิภาพ โดยมี อธิบดีกรมการค้าภายใน เป็นประธาน และมีผู้แทนจากหน่วยงานราชการที่เกี่ยวข้องร่วมเป็นกรรมการ

### 5. สถานการณ์

ราคาปลาเปิดและปลาป่นเฉลี่ยเดือนตุลาคม 2549 โน้มลดลงตามลำดับ เนื่องจากความต้องการใช้ลดลง โดยเฉพาะอุตสาหกรรมเลี้ยงกุ้ง ได้ชะลอการลงกุ้ง จากภาวะน้ำท่วม ส่งผลให้ปริมาณปลาป่นคงเหลือในสต็อกจำนวนมาก

ราคาซื้อขายล่วงหน้าปลาป่นตลาดต่างประเทศเฉลี่ยเดือนตุลาคม 2549 โน้มสูงขึ้น เนื่องจากความต้องการใช้ปลาป่นของโลกมีปริมาณเพิ่มขึ้น โดยในปี 2549/50 มีจำนวน 5.47 ล้านตัน สูงขึ้นจาก 5.17 ล้านตัน ในปีที่ผ่านมา ประกอบกับ ประเทศเปรู ซึ่งเป็นผู้ส่งออกปลาป่นรายใหญ่ของโลก มีปริมาณวัตถุดิบในการผลิตปลาป่นน้อยลง

---

สำนักส่งเสริมการค้าสินค้าเกษตร  
กรมการค้าภายใน  
พฤษภาคม 2549



	มค.	กพ.	มีค.	เมย.	พค.	มิย.	กค.	สค.	กย.	ตค.	พย.	ธค.	เฉลี่ย
<b>1. ราคาปลาเบ็ด</b>													
2543	2.47	2.32	2.25	2.39	2.92	3.29	3.44	3.13	3.36	3.12	3.14	3.29	2.93
2544	3.49	3.72	3.97	4.06	4.18	4.75	5.11	4.76	4.47	3.97	3.68	3.67	4.15
2545	4.19	4.50	4.54	4.45	4.17	4.14	4.23	4.26	4.49	4.05	3.75	3.79	4.21
2546	3.77	4.02	4.22	4.29	4.33	4.34	4.19	4.25	4.28	4.20	4.35	4.28	4.21
2547	4.25	3.45	3.94	4.30	4.39	4.71	4.71	4.96	5.28	5.07	4.55	4.72	4.53
2548	4.75	4.73	4.76	5.11	4.90	4.74	4.72	4.76	4.91	4.84	4.74	4.80	4.81
2549	4.83	4.92	5.15	5.49	5.49	5.77	5.79	6.10	6.05	5.52			5.51
<b>2. ราคาขายส่ง ปลาป่นโปรตีน 60% ขึ้นไป กลิ่นเบอร์ด 3 ตลาด กทม.</b>													
2546	17.15	19.31	19.47	19.52	19.40	19.77	18.56	19.81	20.02	19.33	20.95	20.18	19.46
2547	19.51	17.01	20.99	22.87	23.16	24.39	24.67	24.68	25.13	21.22	20.50	21.52	22.14
2548	21.10	19.40	20.08	22.03	20.76	20.12	20.78	20.01	20.22	19.65	19.29	20.07	20.29
2549	20.40	21.66	24.38	25.00	28.71	27.68	29.34	29.14	25.36	22.77			25.44
<b>3. ราคาขายส่ง ปลาป่นโปรตีน 60% ลงมา กลิ่นเบอร์ด 3 ตลาด กทม.</b>													
2543	14.01	13.23	13.43	14.17	14.29	16.11	15.20	14.01	15.97	13.64	14.12	15.27	14.45
2544	16.96	17.97	18.70	19.21	19.70	21.69	21.88	19.21	19.01	17.82	16.70	16.35	18.77
2545	18.95	21.06	21.14	20.56	18.28	17.40	17.24	17.49	17.93	16.07	16.20	16.35	18.22
2546	16.55	18.71	18.89	18.92	18.80	19.17	17.96	19.09	19.22	18.67	20.35	19.58	18.83
2547	18.91	16.41	20.39	22.27	22.70	23.99	24.27	24.28	24.73	20.82	20.10	21.12	21.67
2548	20.70	19.00	19.68	21.63	20.36	19.72	20.38	19.61	19.82	19.25	18.89	19.67	19.89
2549	20.00	21.05	23.48	24.10	27.81	26.78	28.53	28.24	24.46	21.87			24.63
<b>4. ราคาปลาป่นโปรตีน 60% F.O.B. ซิลี</b>													
2543	14.08	13.93	12.58	12.13	13.38	14.57	15.61	16.17	16.41	16.57	16.07	17.11	14.88
2544	18.74	17.88	17.49	17.86	18.23	19.34	21.27	23.12	22.44	21.53	22.35	22.94	20.27
2545	23.72	24.41	24.49	25.27	24.80	23.44	23.72	24.18	24.47	24.43	22.97	22.60	24.04
2546	23.05	23.28	22.66	23.08	23.45	24.27	24.24	23.27	21.90	21.70	22.87	22.77	23.05
2547	23.96	24.99	25.25	24.80	25.03	23.81	23.37	23.54	23.29	23.20	22.15	21.88	23.77
2548	22.26	22.69	22.82	24.15	24.21	25.27	26.73	26.37	26.84	27.84	28.49	30.08	25.65
2549	29.74	31.00	32.58	33.79	41.80	50.06	49.84	49.16	32.86*	33.08*			38.39
<b>5. ราคาปลาป่นโปรตีน 65% F.O.B. ซิลี (เหรียญสหรัฐ/ตัน)</b>													
2543	407.00	398.82	372.68	344.86	371.51	402.97	419.98	427.00	423.89	414.42	397.00	429.53	400.81
2544	469.62	453.40	430.72	425.15	433.20	462.00	503.81	556.13	547.50	520.41	543.82	564.78	492.55
2545	582.23	602.00	610.10	629.05	626.00	601.00	608.14	619.62	617.71	605.04	573.19	564.27	603.20
2546	582.42	586.74	572.95	582.00	600.75	629.86	627.00	603.50	584.27	590.18	619.50	621.00	600.01
2547	662.25	690.75	692.00	679.50	667.00	630.64	617.00	613.00	607.00	607.00	593.36	610.00	639.13
2548	620.50	661.58	671.96	693.24	689.74	700.91	725.00	725.00	739.29	768.50	781.82	824.50	716.84
2549	844.00	883.16	936.14	994.06	1,221.25	1,443.68	1,450.00	1,444.44	981.50*	990.24*			1118.85

ที่มา : 1 สหกรณ์ผู้ผลิตปลาป่นไทย 2 กรมการค้าภายใน 3,4 ชาวรอยเตอร์ \* สหกรณ์ผู้ผลิตปลาป่นไทย (ราคาปลาป่นโปรตีน 65-66%)

**ปริมาณนำเข้าและส่งออกปลาป่น**

หน่วย : ตัน

	มค.	กพ.	มีค.	เมย.	พค.	มิย.	กค.	สค.	กย.	ตค.	พย.	ธค.	รวม
<b>ปริมาณนำเข้า</b>													
2543	3,959	2,520	2,374	2,383	4,308	12,336	11,441	18,247	17,883	14,875	7,385	2,939	100,650
2544	5,201	4,801	3,385	5,643	6,084	13,577	20,376	12,488	16,515	1,701	2,032	471	92,274
2545	1,324	851	1,810	1,172	798	745	725	2,110	2,663	3,583	1,672	463	17,917
2546	323	315	973	311	631	200	120	200	416	502	400	334	4,725
2547	531	220	500	296	305	675	515	478	787	2,416	2,850	508	10,081
2548	1,010	769	368	350	550	173	190	40	88	30	28	382	3,976
2549	757	584	386	521	502	535	212	110	200				3,806
													3,537
<b>ปริมาณส่งออก</b>													
2543	2,176	1,273	153	189	517	268	414	886	593	1,265	818	417	8,969
2544	594	534	724	720	726	320	201	742	279	231	639	457	6,167
2545	3,475	2,772	5,253	2,445	2,643	512	293	425	327	254	266	469	19,133
2546	688	631	422	557	1,350	1,928	1,740	867	1,180	427	569	533	10,892
2547	1,694	2,109	3,553	2,131	1,748	3,000	1,720	462	290	627	841	778	18,953
2548	474	1,527	1,938	1,056	2,256	2,414	2,013	2,944	2,902	1,845	3,876	3,168	26,414
2549	4,680	4,598	5,226	5,233	6,390	12,393	11,064	6,554	3,111				59,248
													17,526

ที่มา : กรมศุลกากร

หมายเหตุ \* ม.ค.-ก.ย.48

## อัตราแลกเปลี่ยนเงินดอลลาร์สหรัฐ

ปี 2542 - 2549

บาท/US\$

ปี	ม.ค.	ก.พ.	มี.ค.	เม.ย.	พ.ค.	มิ.ย.	ก.ค.	ส.ค.	ก.ย.	ต.ค.	พ.ย.	ธ.ค.	เฉลี่ย
ปี 2542	36.73	37.19	37.61	37.72	37.15	37.03	37.20	38.08	39.92	39.57	38.84	38.40	37.95
ปี 2543	37.49	37.82	37.99	38.09	39.03	39.17	40.27	41.04	41.99	43.31	43.84	43.17	40.27
ปี 2544	43.24	42.74	44.00	45.56	45.59	45.36	45.73	45.03	44.41	44.82	44.52	44.03	44.59
ปี 2545	44.13	43.93	43.49	43.52	42.91	42.26	41.33	42.27	42.91	43.74	43.42	43.39	43.11
ปี 2546	42.88	42.97	42.87	42.97	42.29	41.75	41.89	41.77	40.60	39.83	40.00	39.81	41.64
ปี 2547	39.19	39.20	39.53	39.54	40.66	40.90	41.03	41.59	41.57	41.41	40.44	38.86	40.33
ปี 2548	38.86	38.59	38.70	39.62	39.93	40.98	41.85	41.29	41.15	40.96	41.21	41.18	40.36
ปี 2549	39.72	39.50	39.08	38.09	38.11	38.45	38.10	37.73	37.53	37.44			38.38

หมายเหตุ เป็นค่าเฉลี่ยของอัตราขายเงินดอลลาร์สหรัฐรายวัน

ที่มา : ธนาคารแห่งประเทศไทย

D : AO 8 F : อัตราแลกเปลี่ยน