



เดือนกุมภาพันธ์และแนวโนมเดือนมีนาคม 2551



สำนักสงเสริมการค้าสินคําเกษตร

22 กุมภาพันธ์ 2551

สารบัญ

สถานการณ์สินค้าเกษตร	หน้า
ภาพรวม	1
สถานการณ์รายกลุ่มสินค้า	2
การช่วยเหลือด้านการตลาดสินค้าเกษตรของ คชก.	8
ราคารับจำนำ	12
ข้อมูลรายสินค้า	
กลุ่มสินค้าผลิตเพื่อส่งออก	
1. ข้าว	14
2. มันสำปะหลัง	26
3. ยางพารา	30
4. ไข่เนื้อ	33
5. กุ้ง	35
6. สับปะรด	38
กลุ่มสินค้าผลิตเพื่อบริโภคภายในประเทศ	
7. ข้าวโพดเลี้ยงสัตว์	40
8. กาแฟ	44
9. ปาล์มน้ำมัน	47
10. มะพร้าว	52
11. กระเทียม	58
12. หอมแดง	61
13. หอมหัวใหญ่	64
14. ส้มเขียวหวาน	67
15. สุกกร	70
16. ไข่ไก่	72
17. เกล็ดทะเล	74

	หน้า
กลุ่มสินค้าที่ต้องนำเข้า	
18. ถั่วเหลือง	76
19. กากถั่วเหลือง	79
20. ปลาป่น	82
อัตราแลกเปลี่ยนเงินดอลลาร์สหรัฐ	85

สรุปสถานการณ์สินค้าเกษตรเดือนกุมภาพันธ์ และแนวโน้มเดือนมีนาคม 2551

1. ภาพรวมสถานการณ์ปัจจุบัน

ภาวะตลาดสินค้าเกษตรในช่วงเดือนกุมภาพันธ์ **ข้าวนาปี** เกษตรกรเก็บเกี่ยวผลผลิตออกสู่ตลาดแล้วมากกว่าร้อยละ 90 ขณะที่ตลาดมีความต้องการอย่างต่อเนื่องทั้งการบริโภคในประเทศและการส่งออก ทำให้ราคาอยู่ในเกณฑ์ดี **พืชน้ำมันและวัตถุดิบอาหารสัตว์ มันสำปะหลัง** คาดว่าผลผลิตที่เกษตรกรยังไม่ได้ขุดออกจำหน่ายมีอีกประมาณร้อยละ 40 ของผลผลิตรวม ซึ่งไม่เพียงพอกับความความต้องการทั้งในส่วนของ การส่งออก การใช้ในอาหารสัตว์และการใช้ทำเอทานอลเพื่อทดแทนพลังงาน ราคาที่เกษตรกรขายได้ยังปรับตัวสูงขึ้น **ข้าวโพดเลี้ยงสัตว์** เป็นช่วงปลายฤดูผลผลิตมีออกสู่ตลาดประปราย ขณะที่ตลาดมีความต้องการอย่างต่อเนื่อง ราคาอยู่ในเกณฑ์ดี **ปลาป่น** ปริมาณปลาเป็ดที่ใช้เป็นวัตถุดิบมีน้อยและความต้องการใช้ในอาหารสัตว์มีไม่มากนัก ราคาปรับตัวสูงขึ้น **ปาล์มน้ำมัน** ผลผลิตเริ่มออกสู่ตลาดมากขึ้น ประกอบกับมีการนำเข้าน้ำมันปาล์ม (crude palm olein) มาบรรเทาปัญหาความตึงตัวของผลผลิตในช่วงนี้ ทำให้ราคาอ่อนตัวลง **มะพร้าวผล** เป็นช่วงต้นฤดู ผลผลิตยังออกสู่ตลาดน้อย ราคาปรับตัวสูงขึ้น **พืชอุตสาหกรรม กาแฟ** อยู่ในช่วงผลผลิตออกสู่ตลาดมาก ราคาอยู่ในเกณฑ์ดีตามราคาซื้อขายล่วงหน้าในตลาดโลก **ปศุสัตว์และประมง ไก่เนื้อ** การเกิดไข้หวัดนกในบางพื้นที่ของแหล่งผลิตภาคเหนือส่งผลให้มีการเร่งระบายไก่ออกสู่ตลาด ทำให้ราคาอ่อนตัวลง **สุกร** ผลจากการเกิดโรคระบาดในลูกสุกรเมื่อไตรมาสที่ 4 ของปี 2550 (ก.ย. - พ.ย.) ทำให้สุกรที่ออกสู่ตลาดในช่วงนี้มีปริมาณลดลงและมีขนาดเล็ก ประกอบกับราคาวัตถุดิบอาหารสัตว์ที่เพิ่มสูงขึ้น ทำให้ราคาปรับตัวสูงขึ้น **ไข่ไก่** ผลจากภาครัฐและเอกชนร่วมกันบริหารจัดการการผลิต การตลาด ราคาปรับตัวสูงขึ้น **กุ้ง** ผลผลิตกุ้งขาวแวนนาไมรุ่น 2 ออกสู่ตลาดมากขึ้น ราคาอ่อนตัวลง **ผลไม้ สับปะรดและส้ม** ผลผลิตออกสู่ตลาดมากขึ้น ราคาอ่อนตัวลง

ภาวะการผลิตสินค้าเกษตรของโลก จากการคาดการณ์ของกระทรวงเกษตรของสหรัฐฯ ในเดือน กุมภาพันธ์ 2551 คาดว่าสินค้าเกษตรสำคัญที่มีผลผลิตเพิ่มขึ้นเมื่อเปรียบเทียบกับปีที่ผ่านมา ได้แก่ **ธัญพืชเมล็ดหยาบ** ผลผลิตเพิ่มขึ้นจากปีที่ผ่านมา 70.10 ล้านตัน คิดเป็นร้อยละ 7.14 (ธัญพืชที่มีผลผลิตเพิ่มขึ้น ได้แก่ ข้าวโพดเลี้ยงสัตว์ 8.81% ข้าวโอ๊ต 11.37% ข้าวไรน์ 15.14% และข้าวฟ่าง 11.73% ขณะที่ข้าวบาเลย์ ผลผลิตลดลง 3.25%) **ข้าวสาลี** ผลผลิตเพิ่มขึ้น 10.40 ล้านตัน คิดเป็นร้อยละ 1.75 **เมล็ดพืชน้ำมัน** ผลผลิตลดลง 17.51 ล้านตัน หรือลดลงร้อยละ 4.49 (โดยถั่วเหลือง -6.57% เมล็ดฝ้าย -0.97% เมล็ดทานตะวัน -11.75% ส่วนถั่วลิสงและเมล็ดเรปซิด เพิ่มขึ้นร้อยละ 0.31 และ 3.66 ตามลำดับ) สำหรับ **เนื้อมะพร้าวแห้ง เมล็ดในปาล์ม และ น้ำมันปาล์ม** เพิ่มขึ้น ร้อยละ 1.70, 6.62 และ 9.67 ตามลำดับ ส่วน **ข้าวสาร** USDA คาดการณ์ผลผลิตข้าวของโลก ในปี 2550/51 มีประมาณ 420.632 ล้านตันข้าวสาร เพิ่มขึ้นจากปีที่ผ่านมา ร้อยละ 0.71 มีผลทำให้สต็อกข้าวของโลกในช่วงปลายปีจะเหลือประมาณ 72.067 ล้านตัน ซึ่งเป็นระดับสต็อกที่ค่อนข้างต่ำเมื่อเทียบกับสต็อกข้าวของโลกในปี 2546/47 - 2549/50 ที่อยู่ในระดับ 74.476 - 82.122 ล้านตันต่อปี สำหรับราคาข้าวไทย 100% ชั้น 2 (100B f.o.b.) ในตลาดโลก ปัจจุบันอยู่ที่ระดับ ต้นละ 474 เหรียญ สหรัฐ. ซึ่งเป็นราคาสูงสุดในรอบ 25 ปี เนื่องจากปริมาณผลผลิตตึงตัวและค่าเงินบาทที่แข็งขึ้น ส่วนข้าวเวียดนามยังไม่มี การเสนอขายใหม่เนื่องจากสิ้นสุดช่วงการถูกจำกัดส่งออก (export ban) ทั้งนี้ USDA ได้ประมาณการส่งออกข้าวของโลกเบื้องต้นในปี 2551 ว่ามีประมาณ 29.277 ล้านตัน โดยเป็นการส่งออกจากไทยประมาณ 9 ล้านตัน เวียดนาม 5 ล้านตัน อินเดีย 3.5 ล้านตัน ส่วนราคาข้าวสารในสหรัฐฯ ชนิด เมล็ดยาว #2/4 ปรับตัวสูงขึ้นจากต้นละ 527 เหรียญ สหรัฐ. ในเดือนที่ผ่านมาเป็น ต้นละ 539 เหรียญ สหรัฐ.

ในปัจจุบัน สำหรับความต่างของราคาข้าวสหรัฐกับข้าวไทยในคุณภาพเดียวกัน ต่างกันตันละ 65 เหรียญ สรอ. ขณะที่ในช่วงเดียวกันของปีที่ผ่านมาราคาต่างกันถึงตันละ 113 เหรียญ สรอ.

2. แนวโน้มสถานการณ์เดือนมีนาคม 2551

แนวโน้มสถานการณ์สินค้าเกษตรสำคัญในเดือนมีนาคม 2551 ข้าว เป็นช่วงปลายฤดูการผลิต ข้าวนาปีต่อต้นฤดูการผลิตข้าวนาปรัง ผลผลิตออกสู่ตลาดน้อยขณะที่ตลาดยังมีความต้องการอย่างต่อเนื่อง คาดว่าราคาข้าวเปลือกจะยังอยู่ในเกณฑ์ดี พืชน้ำมันและวัตถุดิบอาหารสัตว์ **มันสำปะหลัง** ผลผลิตออกสู่ตลาดน้อยลงขณะที่ตลาดยังมีความต้องการทั้งการส่งออกและการใช้ในประเทศ รวมทั้งภาครัฐมีมาตรการรับจํานา รองรับ แนวโน้มราคาอยู่ในเกณฑ์ดี **ข้าวโพดเลี้ยงสัตว์** เป็นช่วงปลายฤดูผลผลิตออกสู่ตลาดน้อย ราคาอยู่ใน เกณฑ์ดี **ปลาป่น** ปลาป่นที่เป็นวัตถุดิบในการผลิตมีน้อย ขณะที่ความต้องการใช้ปลาป่นชะลดตัว ราคาจะ เคลื่อนไหวไม่มากนัก **ปาล์มน้ำมัน** ผลผลิตเริ่มออกสู่ตลาดมากขึ้น ราคาอ่อนตัวลงแต่ยังอยู่ในเกณฑ์ดี **มะพร้าวผล** ผลผลิตออกสู่ตลาดยังไม่มากนัก ราคามีแนวโน้มปรับตัวสูงขึ้นตามความต้องการน้ำมันปาล์มของ ตลาดที่มีความหลากหลายมากขึ้น ขณะที่ราคาน้ำมันปาล์ม เนื่่อมะพร้าวแห้งและน้ำมันมะพร้าวจะยังอยู่ในเกณฑ์ ดีตามราคาน้ำมันปาล์มดิบและน้ำมันมะพร้าวดิบในตลาดโลก **พืชอุตสาหกรรม เมล็ดกาแฟ** เป็นช่วงปลายฤดู ผลผลิตออกสู่ตลาดประปราย ราคาอยู่ในเกณฑ์ดี **ปศุสัตว์และประมง สุกร ไก่** ราคามีแนวโน้มปรับตัว สูงขึ้น แต่ไก่เนื้อราคาอาจจะอ่อนตัวลงอีกตามภาวะการค้ำที่ชะลดตัว **กุ้ง** กุ้งขาวแวนนาไม รุ่น 2 ออกสู่ ตลาดมากขึ้น ราคามีแนวโน้มอ่อนตัวลง **ผลไม้ สับปะรด** เป็นช่วงผลผลิตออกสู่ตลาดมาก ราคาอ่อนตัวลง **ส้มเขียวหวาน** เป็นช่วงปลายฤดู

3. แนวโน้มสถานการณ์รายกลุ่มสินค้า

3.1 กลุ่มสินค้าที่ผลิตเพื่อส่งออก สถานการณ์สินค้าเกษตรที่สำคัญ ได้แก่

- ข้าว เป็นช่วงปลายฤดูการผลิตข้าวนาปีผลผลิตออกสู่ตลาดน้อย และเกษตรกรบาง พื้นที่เริ่มเก็บเกี่ยวข้าวนาปรังออกสู่ตลาดแต่ยังมีปริมาณ ไม่มากนัก (กระทรวงเกษตรฯ คาดการณ์ผลผลิตข้าว นาปรัง ปี 2551 มีประมาณ 6.515 ล้านตัน) ขณะที่ตลาดทั้งภายในประเทศและต่างประเทศมีความต้องการ มาก เนื่องจากประเทศผู้ผลิตสำคัญมีความต้องการบริโภคมากขึ้นแต่ปริมาณผลผลิตไม่ได้เพิ่มขึ้นมากและ บางประเทศผลผลิตได้รับความเสียหายจากภัยธรรมชาติจนมีการจำกัดการส่งออก เหตุการณ์ดังกล่าวเป็น ผลดีต่อการค้าข้าวของไทย ทำให้มีการแข่งขันรับซื้อข้าวเปลือกในท้องถิ่นส่งผลให้ราคาข้าวเปลือกที่ เกษตรกรขายได้อยู่ในเกณฑ์ดีอย่างต่อเนื่อง

ผลการรับจํานา ในช่วงวันที่

1 พฤศจิกายน 2550 – 13 กุมภาพันธ์ 2551 ภาครัฐ ได้รับจํานาข้าวเปลือกจากเกษตรกรไปแล้วจํานวน 181,518 ตัน จํานกเป็นข้าวเปลือกเจ้า 53,782 ตัน ข้าวเปลือกหอมมะลิ 93,188 ตัน ข้าวเปลือกหอม จังหวัด 1,802 ตัน ข้าวเปลือกปทุมธานี 1,956 ตัน และข้าวเปลือกเหนียว 30,790 ตัน

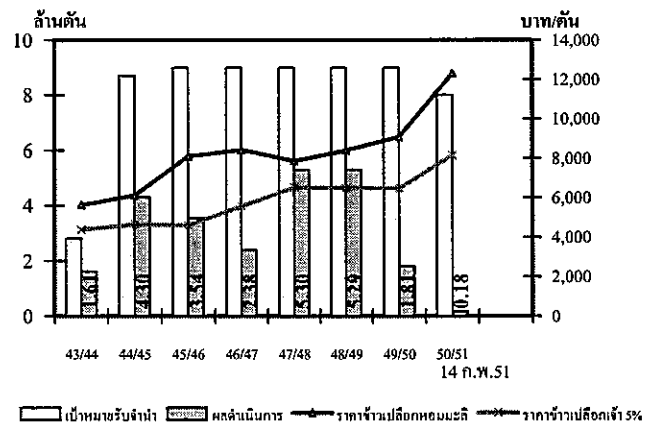

สำหรับราคาข้าวเปลือกนปี ในตลาดสำคัญ เมื่อวันที่ 14 กุมภาพันธ์ 2551 เป็นดังนี้ ข้าวเปลือกเจ้าหน้าปี 5% ต้นละ 7,800 - 8,500 บาท ข้าวเปลือกหอมมะลิ ต้นละ 12,200 - 12,400 บาท และข้าวเปลือกเหนียว ต้นละ 8,800 - 9,000 บาท ภาวะการค้าข้าวสาร การซื้อขายยังคงคั่งค้างเนื่องจากมีความต้องการของตลาดทั้งในประเทศและต่างประเทศ โดยเฉพาะข้าวคุณภาพต่ำที่เร่งส่งออกให้ประเทศในกลุ่มอัฟริกา ส่งผลให้ราคาข้าวทุกชนิดอยู่ในเกณฑ์ดี สำหรับราคาข้าว ณ 14 กุมภาพันธ์ 2551 เป็นดังนี้ ข้าวขาว 100% ชั้น 2 กระสอบละ 1,345 - 1,350 บาท ข้าวหอมมะลิ 100% ชั้น 2 กระสอบละ 2,240 - 2,250 บาท ข้าวเหนียว (กข.6) กระสอบละ 1,600 - 1,605 บาท ข้าวเหนียว 100% กระสอบละ 1,440 - 1,445 บาท ราคาข้าวมีแนวโน้มปรับตัวสูงขึ้นอีก เนื่องจากเกษตรกรมีทางเลือกในการจำหน่ายข้าวตามตลาดปกติหรือจำหน่ายกับภาครัฐ ประกอบกับการส่งออกข้าวของไทยค่อนข้างแจ่มใสเนื่องจากปริมาณการค้าของประเทศคู่แข่งถูกจำกัดด้วยปริมาณผลผลิตและการบริโภคภายในประเทศที่เพิ่มขึ้น

การส่งออก ในปี 2550 ไทยส่งออกข้าวได้รวม (เบื้องต้น) 9.55 ล้านตัน มากกว่าปริมาณส่งออกที่ตั้งเป้าไว้ถึง 1.3 ล้านตัน และมากกว่าปีก่อนที่ส่งออกได้ 7.42 ล้านตัน หรือเพิ่มขึ้นร้อยละ 28.71 สำหรับปี 2551 ได้ตั้งเป้าหมายการส่งออกไว้ที่ 8.75 ล้านตัน

- **มันสำปะหลัง** ผลผลิตออกสู่ตลาดน้อยลง เนื่องจากในช่วงที่ผ่านมาราคาหัวมันสดอยู่ในเกณฑ์สูงทำให้เกษตรกรเร่งขุดหัวมันออกจำหน่ายมาก ขณะที่ความต้องการเพื่อการส่งออก การใช้ทดแทนข้าวโพดฯ ในอาหารสัตว์ และความต้องการของโรงงานผลิตเอทานอลยังมีอย่างต่อเนื่อง สำหรับราคาหัวมันสดเชื้อแป้ง 25% ที่เกษตรกรขายได้ ณ 14 กุมภาพันธ์ 2551 จังหวัดนครราชสีมา กก.ละ 2.15 - 2.30 บาท สูงกว่าราคาเฉลี่ยเดือนมกราคมที่มีราคา กก.ละ 2.06 บาท แนวโน้มราคาหัวมันสดจะยังอยู่ในเกณฑ์ดีตามปริมาณหัวมันสดที่จะออกสู่ตลาดน้อยลง ซึ่งผลผลิตมากกว่าร้อยละ 70 ออกสู่ตลาดไปแล้วในช่วงเดือนตุลาคม 2550 - กุมภาพันธ์ 2551 ประกอบกับภาวะการค้าผลิตภัณฑ์มันสำปะหลังทั้งในประเทศและส่งออกโดยรวมอยู่ในเกณฑ์ดี ตามความต้องการของอุตสาหกรรมที่เกี่ยวข้องเพิ่มสูงขึ้นและผลผลิตของประเทศคู่แข่งประสบความเสียหายจากความแห้งแล้ง

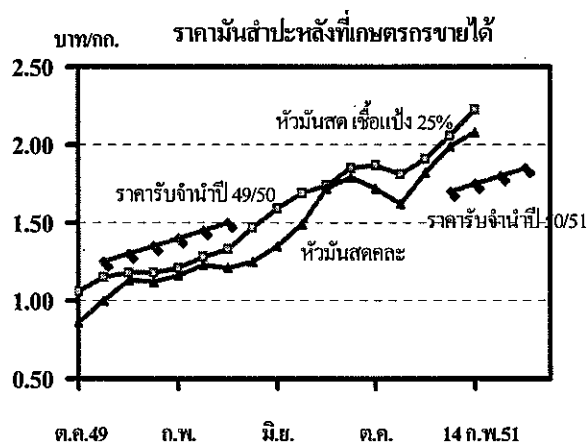

อนึ่ง สำหรับมาตรการรับจําหนัที่ภาครัฐเตรียมไว้เพื่อช่วยพยุงราคาหัวมันสดในช่วงผลผลิตออกมาก ไม่มีเกษตรกรนำผลผลิตมาจําหนัเนื่องจากราคาตลาดทั่วไปอยู่ในเกณฑ์ดีเป็นที่พอใจของเกษตรกร ส่วนการขยายพื้นที่ดำเนินการโครงการจัดระบบพิเศษเฉพาะพื้นที่มันสำปะหลัง ปี 2550/51 ที่กระทรวงพาณิชย์และกระทรวงเกษตรฯ ร่วมกันดำเนินการจัดระบบการผลิตเพื่อเพิ่มผลผลิตและปรับปรุงคุณภาพผลผลิต รวมทั้งจัดระบบตลาดเพื่อเพิ่มช่องทางการจําหนัให้เกษตรกรมีรายได้สูงขึ้น โดยการเชื่อมโยงตลาดระหว่างเกษตรกรและผู้ประกอบการ ได้ขยายพื้นที่ดำเนินการ จากเดิมดำเนินการในพื้นที่เป้าหมายที่ อ.เสิงสาง อ.ครบุรี จ.นครราชสีมา และ อ.หนองกี่ อ.ปะคำ อ.โนนสุวรรณ จ.บุรีรัมย์ ไปสู่พื้นที่เป้าหมาย ใน อ.ขามเฒ่า อ.บ้านด่าน อ.บ้านด่านนาขาม และ อ.วังสมบูรณ์ จ.สระแก้ว ซึ่งขณะนี้อยู่ระหว่างดำเนินการ

- **ไก่อ่อน** แม้ว่าภาวะการค้าชลดตัวโดยเฉพาะการส่งออก แต่ผลจากการแก้ไขปัญหา ราคาไก่อ่อนในช่วงที่ผ่านมาโดยการควบคุมปริมาณผลผลิตให้สอดคล้องกับความต้องการของตลาดสามารถ ดำเนินการได้ผลดีระดับหนึ่ง ประกอบกับปัญหาการราคาวัตถุดิบอาหารสัตว์ที่ปรับตัวสูงขึ้น ทำให้ราคาไก่มีชีวิตปรับตัวสูงขึ้น โดยปัจจุบัน (14 ก.พ.51) ราคาไก่มีชีวิต (หน้าโรงฆ่า) กก.ละ 36 - 37 บาท สูงกว่าราคา เฉลี่ยเดือนมกราคมที่มีราคา กก.ละ 35.93 บาท อย่างไรก็ตาม ภาวะการค้าภายในประเทศในช่วงเดือน มีนาคม - พฤษภาคม จะชะลอลงเนื่องจากสถานศึกษาปิดภาคเรียน

- **กุ้ง** ผลผลิตกุ้งรุ่น 2 ออกสู่ตลาดมากขึ้น ขณะที่ภาวะการส่งออกยังชะลอลงจาก ปัญหา การกีดกันทางการค้า (AD และ C-bond) ที่ยังมี อยู่รวมทั้งค่าเงินบาทที่แข็งค่า มีผลทำให้ราคากุ้งอ่อน ตัวลง โดยราคากุ้งซื้อขาย ณ ตลาดกลางสมุทรสาคร ปัจจุบัน (14 ก.พ. 51) กุ้งขาวแวนนาไม (ขนาด 60 ตัว/ กก.) ราคา กก.ละ 115 บาท ราคาต่ำกว่าเดือนที่ผ่านมา ที่มีราคา กก.ละ 120 บาท

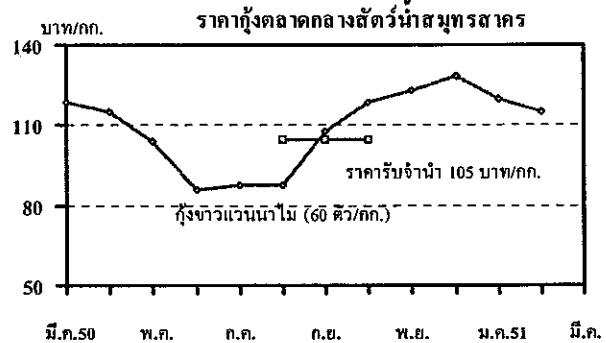

ผลการการรับจำนำ กุ้งขาว

ตามมติ คชก.(18 ก.ค.50) ณ 31 ตุลาคม 2550 มี เกษตรกรนำกุ้งมาจำนำรวม 428 ราย ปริมาณรวม 3,339.715 ตัน และมีการระบายออกสู่ตลาดทั้งหมดแล้ว

3.2 กลุ่มสินค้าที่ผลิตเพื่อบริโภคภายในประเทศ สถานการณ์สินค้าเกษตรที่สำคัญ ได้แก่

- **ข้าวโพดเลี้ยงสัตว์** เป็นช่วงปลายฤดูผลผลิตคาดว่าจะมีเหลืออยู่ไม่เกิน ร้อยละ 5 ส่วนใหญ่ คุณภาพดีเป็นที่ต้องการของตลาด ทำให้ราคาที่เกี่ยวข้องการขายได้ยังคงเคลื่อนไหวอยู่ในระดับสูง โดยราคา ณ แหล่งผลิต (เพชรบูรณ์ นครราชสีมา) ณ 14 กุมภาพันธ์ 2551 อยู่ที่ กก.ละ 7.75 - 8.00 บาท ระดับราคาข้าวโพด ที่เกษตรกรได้รับในปีนี้อยู่ในเกณฑ์ดี เนื่องจากผลผลิตภายในประเทศมีไม่เพียงพอกับความต้องใช้ ประกอบกับปริมาณการส่งออกของประเทศผู้ผลิตสำคัญลดลงเนื่องจากการนำข้าวโพดไปผลิตเอทานอล เพื่อใช้เป็นพลังงานทดแทนมากขึ้น

- **ปาล์มน้ำมัน** กระทรวงเกษตรฯ คาดการณ์ผลผลิตปาล์มน้ำมัน ปี 2551 ว่ามีประมาณ 7.873 ล้านตันผลปาล์ม หรือคิดเป็นน้ำมันปาล์มดิบประมาณ 1.344 ล้านตัน ใกล้เคียงกับความต้องการใช้ ภายในประเทศที่คาดว่าจะมีประมาณ 1.350 ล้านตัน (บริโภค 0.990 ล้านตัน ทำไบโอดีเซล 0.360 ล้านตัน) อย่างไรก็ตาม ขณะนี้เริ่มเข้าสู่ช่วงต้นปาล์มให้ผลผลิต มากขึ้น ซึ่งจะช่วยคลี่คลายปัญหาความตึงตัวของ ปริมาณน้ำมันปาล์มในระบบในช่วงที่ผ่านมาได้ โดย ระดับราคาผลปาล์มสด(น้ำมัน 17%) ที่เกษตรกรขายได้ ณ 14 กุมภาพันธ์ 2551 กก.ละ 5.40 - 5.70 บาท อ่อนตัว ลงจากราคาเฉลี่ยเดือนมกราคมที่มีราคา กก.ละ 6.05 บาท แนวโน้มราคาจะอ่อนตัวลงอีกตามภาวะการผลิต แต่ยังคงอยู่ในเกณฑ์ดีเมื่อเทียบกับปีที่ผ่านมา เนื่องจาก น้ำมันปาล์มในตลาดโลกยังมีราคาอยู่ในระดับสูง ประกอบกับภาวะการค้าถั่วเหลืองในตลาดโลกมีปริมาณลดลงมาก

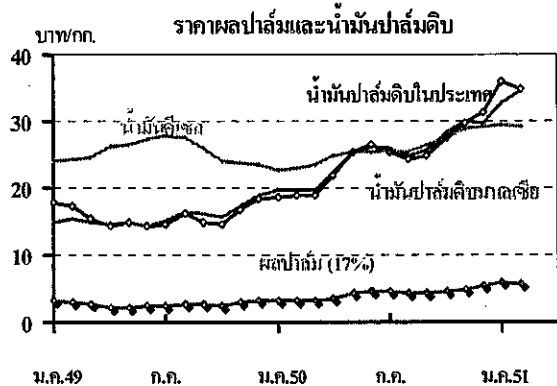

- **มะพร้าว** อยู่ในช่วงต้นฤดู ผลผลิตมะพร้าวผลยังออกสู่ตลาดไม่มากนัก ปัจจุบัน (14 ก.พ.51) ราคาขายส่งมะพร้าวผล ตลาด กทม. (ทับสะแกผลใหญ่ปอกเปลือก) ปรับตัวสูงขึ้นจากเดือนก่อนที่มีราคา ผลละ 8.00 - 8.50 บาท เป็น ผลละ 8.50 - 9.00 บาท ส่วนเนื้อมะพร้าวแห้ง 90% ยังทรงตัวเท่ากับเดือนที่ผ่านมาที่ กก.ละ 15.30 - 15.50 บาท แนวโน้มราคาเนื้อมะพร้าวผลและน้ำมันมะพร้าวจะปรับตัวสูงขึ้นอีกตามฤดูกาลผลิตและผลกระทบจากราคาน้ำมันปาล์มในตลาดโลก

- **เมล็ดกาแฟ** เป็นช่วงปลายฤดูกาลว่ามีผลผลิตเหลือที่จะออกสู่ตลาดได้ไม่เกินร้อยละ 10 สำหรับปีนี้เป็นที่เกษตรกรชาวสวนกาแฟสามารถขายผลผลิตได้ราคาดีมากกว่าปีหนึ่ง หลังจากขายได้ราคาต่ำมาหลายปี ทั้งนี้ เนื่องจากปริมาณผลผลิตเมล็ดกาแฟโลกอยู่ในระดับต่ำทำให้ราคาเมล็ดกาแฟซื้อขายล่วงหน้าในตลาดโลกอยู่ในระดับสูงสุดในรอบ 10 ปี โดยราคาซื้อขายล่วงหน้าฯ ในช่วงนี้ เฉลี่ยตันละ 2,300 - 2,350 เหรียญ สหรัฐ. (ตามระยะเวลาการส่งมอบ) ราคาปัจจุบัน (14 ก.พ.51) ผู้ใช้ภายในประเทศเปิดราคารับซื้อเมล็ดกาแฟเกรดดีที่ กก.ละ 70 - 72 บาท

- **ไข่ไก่** จากสถานการณ์ที่ผลผลิตไข่ไก่ออกมากในช่วงที่ผ่านมาประกอบราคาวัตถุดิบอาหารสัตว์ที่ปรับตัวสูงขึ้น ซึ่งภาครัฐและเอกชนได้ร่วมกันแก้ไขปัญหาโดยการลดจำนวนแม่ไก่ไข่อายุ 70 สัปดาห์และเร่งรณรงค์การบริโภคไข่ไก่ มีผลทำให้ราคามีแนวโน้มปรับตัวสูงขึ้น ปัจจุบัน (14 ก.พ.51) ราคาขายส่งไข่ไก่เบอร์ 3 ฟองละ 2.20 - 2.30 บาท สูงขึ้นจากเดือนที่ผ่านมาที่มีราคาฟองละ 1.80 - 2.10 บาท

- **สุกรมี่ชีวิต** ผลจากช่วงที่ผ่านมาผู้เลี้ยงเร่งนำสุกรออกจำหน่ายมากประกอบกับเกิดโรคระบาดในลูกสุกรทำให้ลูกสุกรที่นำเข้าเลี้ยงมีปริมาณลดลง มีผลทำให้ปริมาณสุกรมี่ชีวิตที่เข้าสู่ตลาดมีปริมาณลดลง ประกอบกับผู้เลี้ยงได้ปรับราคาจำหน่ายให้สอดคล้องกับต้นทุนอาหารสัตว์ที่เพิ่มสูงขึ้น ทำให้ระดับราคาสุกรมี่ชีวิตที่เกษตรกรขายได้หน้าฟาร์ม ณ 14 กุมภาพันธ์ 2551 ปรับตัวสูงขึ้นเป็น กก.ละ 59 - 60 บาท สูงกว่าราคาเฉลี่ยเดือนมกราคมที่มีราคาเฉลี่ย กก.ละ 48.05 บาท อย่างไรก็ตาม แนวโน้มราคาจะไม่ปรับตัวสูงขึ้นกว่านี้มากนัก เนื่องจากความต้องการบริโภคจะลดลงในช่วงปิดภาคการศึกษา (มี.ค. - พ.ค.) ซึ่งจะสอดคล้องกับปริมาณผลผลิตที่ลดลง

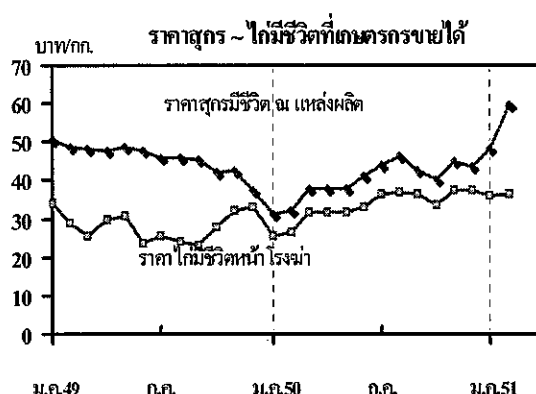

- พืชผักและผลไม้

■ **หอมแดง กระเทียม หอมหัวใหญ่ และมะนาว** หอมแดง ผลผลิตปี 2550/51 มีประมาณ 206,675 ตัน ใกล้เคียงกับปีที่ผ่านมาที่ประมาณ 208,995 ตัน ขณะนี้เป็นช่วงหอมแดงศรีสะเกษออกสู่ตลาด ซึ่งมีผลผลิตประมาณ 45,000 ตัน และผลผลิตออกสู่ตลาดไปแล้วกว่าร้อยละ 75 ปัจจุบัน (14 ก.พ.51) ราคาที่เกษตรกรขายได้ชนิดแห้งใหญ่ กก.ละ 14 - 15 บาท กระเทียม ผลผลิตปี 2550/51 มีประมาณ 82,380 ตัน เพิ่มขึ้นจากปีที่ผ่านมาที่ประมาณ 74,710 ตัน ร้อยละ 10.27 เกษตรกรเก็บกระเทียมสดออกจำหน่ายมากขึ้น ปัจจุบัน (14 ก.พ.51) ราคาที่เกษตรกรขายได้ในพื้นที่ ประมาณ กก.ละ 3.50 - 4.00 บาท หอมหัวใหญ่ ผลผลิตปี 2550/51 มีประมาณ 52,771 ตัน ใกล้เคียงกับปีที่ผ่านมาที่ประมาณ 52,748 ตัน ขณะนี้เป็นช่วงหอมหัวใหญ่ จ.เชียงใหม่ ออกสู่ตลาด (มีผลผลิตประมาณ 46,000 ตัน) โดยออกสู่ตลาดไปแล้วประมาณ ร้อยละ 30 - 35 ราคาที่เกษตรกรขายได้อ่อนตัวลงจากช่วงที่ผ่านมา ปัจจุบัน (14 ก.พ.51) หอมหัวใหญ่ เบอร์ 1 กก.ละ 3.00 บาท มะนาว อยู่ในช่วงมะนาวนอกฤดูออกสู่ตลาดซึ่งมีปริมาณไม่มากนัก

ราคาซื้อขายในแหล่งผลิต (14 ก.พ.51) ปรับตัวสูงขึ้นเป็นเฉลี่ยผลละ 0.70 – 2.10 บาท (ขนาดกลางถึงใหญ่) แนวโน้มราคาจะปรับตัวสูงขึ้นอีก เนื่องจากมะนาวนอกฤดูใกล้จะออกสู่ตลาดหมดแล้ว

▪ **สับปะรด** กระทรวงเกษตรฯ คาดการณ์ผลผลิตสับปะรด (โรงงาน) ปี 2551 มีประมาณ 2.513 ล้านตัน เพิ่มขึ้นจากปีที่ผ่านมาที่การผลิตกระทบแล้งทำให้ผลผลิตมีเพียง 2.305 ล้านตัน หรือเพิ่มขึ้นจากปีที่ผ่านมาร้อยละ 9.01 แนวโน้มราคาโดยรวมในปีนี้จะต่ำกว่าปีที่ผ่านมา อย่างไรก็ตาม ขณะนี้อยู่ในช่วงผลผลิตออกสู่ตลาดมาก ราคาสับปะรดที่เกษตรกรขายปัจจุบัน (14 ก.พ.51) ปรับตัวสูงขึ้น จากช่วงปลายเดือนมกราคมต่อต้นเดือนกุมภาพันธ์ ที่ราคาอ่อนตัวลงเหลือ กก.ละ 4.23 – 4.37 บาท เป็น กก.ละ 4.44 บาท และสูงกว่าราคาเฉลี่ยเดือนมกราคมที่มีราคา กก.ละ 4.39 บาท

3.3 กลุ่มสินค้าที่ต้องนำเข้า

จากสถานการณ์เมล็ดถั่วเหลืองตลาดโลกที่ราคาปรับตัวสูงขึ้นจากความต้องการใช้ในการสกัดน้ำมันที่มีมากขึ้น ประกอบกับมีการคาดการณ์ว่าผลผลิตถั่วเหลืองโลกฤดูใหม่จะน้อยกว่าปีที่ผ่านมา ถึงร้อยละ 6.57 มีผลทำให้ราคาถั่วเหลืองที่ผลิตในประเทศปรับตัวสูงขึ้น ขณะที่ปลายปีได้รับผลกระทบจากอุตสาหกรรมการเลี้ยงกุ้ง ทำให้ความต้องการชะลอตัวและมีการใช้กากถั่วเหลืองทดแทนในการผลิตอาหารสัตว์มากขึ้น สำหรับสถานการณ์สินค้าที่สำคัญมีดังนี้

- **ถั่วเหลือง** ผลผลิตถั่วเหลืองในปี 2550/51 คาดว่าจะมีประมาณ 0.143 ล้านตัน ใกล้เคียงกับปีที่ผ่านมา โดยเกษตรกรจะเริ่มเก็บเกี่ยวผลผลิตออกจำหน่ายได้ตั้งแต่เดือนมีนาคม 2551 เป็นต้นไป สำหรับการผลิถั่วเหลืองของโลกปีนี้ USDA คาดว่ามีประมาณ 220.075 ล้านตัน ลดลงจากปีที่ผ่านมาประมาณ 15.45 ล้านตัน หรือลดลงร้อยละ 6.57 ทั้งนี้ เนื่องจากสภาพอากาศที่ไม่เอื้ออำนวยและมีการปรับเปลี่ยนพื้นที่ไปปลูกข้าวโพดเลี้ยงสัตว์เพื่อใช้ทำเอทานอล ส่งผลให้ระดับราคามล็ดถั่วเหลืองในตลาดโลกฤดูการผลิต ปี 2550/51 มีแนวโน้มสูงขึ้น ปัจจุบัน (14 ก.พ.51) ราคาถั่วเหลืองเกรดสกัดน้ำมัน ณ ตลาด กทม. กก.ละ 17.50 – 18.00 บาท สูงกว่าเดือนที่ผ่านมาที่มีราคาเฉลี่ย กก.ละ 17.28 บาท

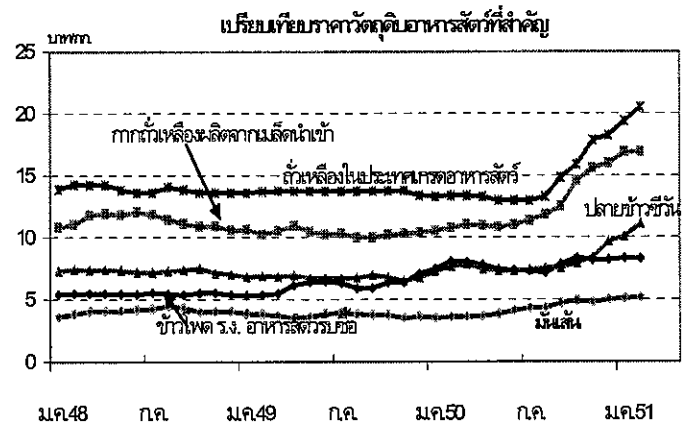

- **กากถั่วเหลือง** จากปริมาณผลผลิตถั่วเหลืองโลกที่ลดลงเนื่องจากภาวะแห้งแล้งในแหล่งผลิตสำคัญและการปรับเปลี่ยนพื้นที่ปลูกถั่วเหลืองไปปลูกข้าวโพดแทน ทำให้ราคาขายส่งกากถั่วเหลืองที่ผลิตในประเทศ (เมล็ดนำเข้า) ปัจจุบัน (14 ก.พ.51) ราคา กก.ละ 16.85-16.95 บาท สูงกว่าราคาเดือนก่อนที่มีราคา กก.ละ 16.90 บาท แนวโน้มราคาอาจจะเคลื่อนไหวไม่มากนักเนื่องจากผลผลิตเมล็ดถั่วเหลืองฤดูแล้งในประเทศใกล้จะออกสู่ตลาด

- **ปลายข้าว** การผลิตปลายข้าวในช่วงนี้มีน้อย เนื่องจากปริมาณปลาป่นที่เป็นวัตถุดิบในการผลิตมีน้อย และเข้าสู่ช่วงเวลาปิดอ่าวไทยเพื่อให้ปลาวางไข่ (15 ก.พ. – พ.ค.51) ขณะที่ความต้องการใช้ในประเทศมีเพิ่มขึ้น รวมทั้งการปรับตัวสูงขึ้นของราคาปลายข้าวในตลาดโลกที่ประเทศต่างๆ มีความต้องการมากขึ้นด้วยโดยเฉพาะจีน ส่งผลให้ระดับราคาปลายข้าวปรับตัวสูงขึ้น ปัจจุบัน (14 ก.พ.51) ราคาปลายข้าวโปรตีน 60%

ลงมา กลิ่นเบอร์ 2 กก.ละ 25.90 บาท สูงกว่าเดือนที่ผ่านที่มีราคา กก.ละ 25.12 บาท แนวโน้มราคาปลาป่น อาจปรับตัวสูงขึ้นอีกตามปริมาณวัตถุดิบที่เข้าโรงงานและภาวะราคาน้ำมันเชื้อเพลิงที่อยู่ในระดับสูง ซึ่งมีผลต่อการจับปลาและระดับราคาปลาเบ็ดด้วย

4. มาตรการแก้ไขปัญหา/การช่วยเหลือผ่านกองทุนรวมเพื่อช่วยเหลือเกษตรกร

การให้ความช่วยเหลือด้านการตลาดสินค้าเกษตร (ด้านการตลาด)

ในปีงบประมาณ 2550 คณะกรรมการนโยบายและมาตรการช่วยเหลือเกษตรกร (คชก.) ได้อนุมัติเงินกองทุนรวมเพื่อช่วยเหลือเกษตรกรดำเนินการช่วยเหลือสินค้าเกษตรแล้ว (ณ 21 ก.ย. 50) รวม 6 สินค้า ได้แก่ ข้าว มันสำปะหลัง หอมแดง สุกร กุ้ง และลำไย รวมวงเงิน 6,434.234 ล้านบาท (รวมทั้งได้อบรมเงินเพิ่มเติมเพิ่มเติมสำหรับโครงการเดิมที่มีภาระค่าใช้จ่าย และยังไม่สามารถปิดบัญชีได้ ได้แก่ ข้าวโพดเลี้ยงสัตว์ กาแฟ กระเทียม เงาะ ลำไย)

สำหรับปีงบประมาณ 2551 คชก. ได้อนุมัติเงินกองทุนรวมฯ เพื่อดำเนินการช่วยเหลือสินค้าเกษตรแล้ว (ณ 8 พ.ย.50) 2 สินค้า ได้แก่ 1) ข้าว (โครงการรับจำนำข้าวเปลือกนาปีปีการผลิต 2550/51 และ ค่าใช้จ่ายระบายข้าวภายใน AFET) รวม 2,657.90 ล้านบาท 2) มันสำปะหลัง 1,417.86 ล้านบาท นอกจากนี้ ยังได้อนุมัติเงินเพิ่มเติมเพิ่มเติมสำหรับโครงการเดิมที่มีภาระค่าใช้จ่ายและยังไม่สามารถปิดบัญชีได้ เช่น ลำไย ปี 2546 อีก 10.91 ล้านบาท รวมเป็นเงินทั้งสิ้น 4,086.67 ล้านบาท

สำนักส่งเสริมการค้าสินค้าเกษตร
กุมภาพันธ์ 2551

Kck_05/wat/รายเดือน/File กพ2008

วงเงินช่วยเหลือด้านการตลาดสินค้าเกษตร

AO8 : วงเงินชก.50

หน่วย : ล้านบาท

สินค้า	ปี 2545	ปี 2546	ปี 2547	ปี 2548	ปี 2549	ปี 2550	ปี 2551
1 ข้าว	3,870.326	2,608.692	5,883.549	2,753.289	5,160.876	3,106.131	2,657.900
2 ข้าวโพดเลี้ยงสัตว์	209.323	225.413	959.845	617.000		13.785	
3 มันสำปะหลัง	965.485	116.107	1,612.056	3,833.670	1,200.000	1,820.229	1,417.860
4 ปาล์มน้ำมัน							
5 มะพร้าว							
6 กาแฟ	18.548	21.308	83.500	177.192	116.775	4.100	
7 หอมแดง						125.000	
8 กระเทียม				796.000		26.612	
9 หอมหัวใหญ่			243.000				
10 ลูกเดือย							
11 ไข่ไก่					70.000		
12 ไข่เนื้อ							
13 สุกกร						20.000	
14 ปลาโอ							
15 ปลาเบ็ด							
16 กุ้งกุลาดำ			415.126	300.000			
17 กุ้งขาว, กุ้งก้ามกราม				10.000		315.580	
18 เกล็ดทะเล							
19 ป่อ							
20 ผลไม้		672.500					
21 สับปะรด					20.000		
22 ทูเรียน	550.000						
23 ลิ้นจี่	200.000		110.000				
24 ลำไย	1,256.847	611.330	485.056	266.168	739.705	254.810	10.910
25 เงาะ	250.000			32.000		2.282	
26 มังคุด	100.000						
27 เงาะ มังคุด ทูเรียน			320.000				
28 ลองกอง				366.700			
29 มะละกอ							
30 มะนาว							
31 พริกแห้ง							
32 อ้อยและน้ำตาลทราย							
33 น้ำมันดิบ							
34 อื่น ๆ	300.000	5.000					
35 เครื่องอบฯ							
36 เตอบลำไย	80.000						
37 มาตรฐานลำไย	5.500						
38 พัฒนาคุณภาพมันฯ							
รวมทั้งสิ้น	7,806.029	4,260.350	10,112.132	9,152.019	7,307.356	5,688.529	4,086.670

* หมายเหตุ : การแทรกแซงลองกองและลำไยปี 2545 ซึ่งรวมกับการแก้ไขปัญหาราคาผลไม้ ปี 2545

สำนักส่งเสริมการค้าสินค้าเกษตร
กุมภาพันธ์ 2551

ราคาเฉลี่ยสินค้าเกษตรสำคัญที่เกษตรกรขายได้ ปี 2546 - 2551

F: ราคาเอฟ: ราคาเฉลี่ยจตุรกลุ่ม 50 D:AO 9

ปี	สินค้า	ราคาเฉลี่ย																
		ปี 2546			ปี 2547			ปี 2548			ปี 2549			ปี 2550			ปี 2551	
		เฉลี่ย	สูงสุด	ต่ำสุด	เฉลี่ย	สูงสุด	ต่ำสุด	เฉลี่ย	สูงสุด	ต่ำสุด	เฉลี่ย	สูงสุด	ต่ำสุด	เฉลี่ย	สูงสุด	ต่ำสุด	มค.	(14 ก.พ.51)
1	กลุ่มสินค้าผลิตเพื่อการส่งออก																	
	ข้าวเปลือกนาปรัง (บาท/ตัน)	4,631	4,795 ก.ค.	4,513 เม.ย.	5,408	5,913 ต.ค.	4,795 ก.พ.	6,653	6,863 ต.ค.	6,355 มี.ค.	6,537	6,757 มี.ค.	5,803 ต.ค.	6,197	6,268 เม.ย.	6,137 มี.ค.	-	-
	ข้าวเปลือกนาปี (บาท/ตัน)	4,593	4,700 มี.ค.	4,434 พ.ย.	5,568	6,068 ธ.ค.	4,704 ม.ค.	6,516	6,800 พ.ย.	6,190 ม.ค.	6,495	5,987 พ.ย.	6,788 ม.ค.-มี.ค.	6,468	6,746 ธ.ค.	6,268 ม.ค.	6,805	7,800-7,900
	ข้าวเปลือกหอมมะลิ (บาท/ตัน)	8,095	9,315 ก.ย.	6,425 ม.ค.	8,423	9,567 เม.ย.	7,178 ต.ค.	7,858	8,014 ก.ย.	7,683 พ.ย.	8,392	9,023 ก.ย.	7,500 ม.ค.	9,092	10,297 ธ.ค.	8,680 ม.ค.	10,500	12,400-12,500
2 ^{1/}	ข้าวเปลือกเหนียว (บาท/ตัน)	6,239	7,125 ก.ย.	5,397 ม.ค.	6,425	6,742 พ.ค.	5,940 ต.ค.	6,228	6,500 ธ.ค.	5,700 พ.ย.	8,595	10,567 พ.ย.	6,774 ม.ค.	####	12,700 ก.ค.-ต.ค.	9,041 ธ.ค.	8,691	8,800-9,000
	หัวมันสำปะหลัง สดคละ (บาท/กก.)	0.91	0.97 ธ.ค.	0.81 ก.ย.	0.87	1.09 ก.ย.	0.74 มี.ค.	1.31	1.48 มี.ค.	1.04 ต.ค.	1.18	1.40 ธ.ค.	0.94 ธ.ค.-ก.ย.	1.28	1.79 ก.ย.	0.87 ต.ค.	1.99	2.08
3	ยางพารา แผ่นดิบชั้น 3 (บาท/กก.)	37.63	43.45 ต.ค.	32.43 ม.ค.	44.61	49.72 มี.ย.	39.94 ธ.ค.	52.19	61.93 ต.ค.	39.14 ม.ค.	68.19	93.45 มี.ย.	47.98 พ.ย.	68.97	74.79 พ.ย.	61.96 ก.ค.	77.39	79.47
4	ไก่เนื้อ หน้าโรงฆ่า (บาท/กก.)	26.75	35.00 ก.ค.	19.60 มี.ค.	24.54	30.11 เม.ย.	14.08 ก.พ.	32.30	38.60 ต.ค.	29.63 ม.ค.	28.17	34.00 ม.ค.	22.98 ก.ย.	33.16	37.50 ธ.ค.	25.57 ม.ค.	35.93	36.00-37.00
5	กุ้งกุลาดำ ขนาด 50 ตัว/ก.ก. (บาท/กก.)	215	239 เม.ย.	154 ต.ค.	185	263 ก.พ.	155 ธ.ค.	181	250 เม.ย.	134 ก.ค.	166	210 ม.ค.	125 ธ.ค.	150	155 เม.ย.-มี.ย.	138 ม.ค.	-	-
6	สับปะรด โรงงานรับซื้อ (บาท/กก.)	4.10	4.82 มี.ย.	2.77 พ.ย.	4.58	5.16 ก.ค.	3.59 ธ.ค.	3.69	4.49 ก.ย.	2.61 ธ.ค.	2.45	3.34 ธ.ค.	1.37 มี.ย.	4.41	5.35 ต.ค.	3.10 ม.ค.	5.14	4.44

	สินค้า	ราคาเฉลี่ย																
		ปี 2546			ปี 2547			ปี 2548			ปี 2549			ปี 2550			ปี 2551	
		เฉลี่ย	สูงสุด	ต่ำสุด	เฉลี่ย	สูงสุด	ต่ำสุด	เฉลี่ย	สูงสุด	ต่ำสุด	เฉลี่ย	สูงสุด	ต่ำสุด	เฉลี่ย	สูงสุด	ต่ำสุด	มค.	(14 ก.พ.51)
7 ^{2/}	กลุ่มสินค้าผลิตเพื่อบริโภคภายในประเทศ ข้าวโพดเลี้ยงสัตว์ (ความชื้นไม่เกิน 14.5% (บาท/กก.)	4.48	4.72	4.20	5.00	6.63	4.03	4.88	5.05	4.73	5.28	5.83	4.70	6.81	7.28	5.99	7.48	7.61
			ก.ค.-ส.ค.	ม.ค.		มี.ย.	ก.พ.		ก.ค.	พ.ย.		ธ.ค.	มี.ค.		ต.ค.	ส.ค.		
8	กาแฟ (บาท/กก.)	31.04	35.00	24.35	26.07	29.44	22.62	28.46	33.16	26.81	39.77	43.66	33.66	46.29	47.11	44.78	68.50	69.00
			ธ.ค.	มี.ค.		ม.ค.	มี.ค.		ธ.ค.	ม.ค.		ก.พ.	ธ.ค.		ม.ค.	ธ.ค.		
9	ปาล์มทะลาย คุณภาพเปอร์เซ็นต์น้ำมัน 17% (บาท/กก.)	2.76	4.03	1.96	3.38	3.99	2.84	2.98	3.58	2.25	2.69	3.33	2.05	4.24	5.54	3.27	6.05	5.40-5.70
			ม.ค.	เม.ย.		ส.ค.	มี.ย.		ก.ค.	ก.พ.		ธ.ค.	เม.ย.		ธ.ค.	ม.ค.		
10	มะพร้าว ผลใหญ่แห้งทั้งเปลือก (บาท/ผล)	3.41	3.87	2.67	4.42	5.84	3.30	4.45	6.15	3.83	5.87	7.29	4.32	4.22	5.50	3.25	8.25	8.50-9.00
			พ.ย.	ก.ค.		ก.พ.	ส.ค.		ธ.ค.	ก.ย.		มี.ค.	ก.ย.		ม.ค.	ส.ค.		
11 ^{3/}	หอมหัวใหญ่ เบอร์ 1 (บาท/กก.)	13.61	24.30	11.16	4.45	13.27	2.50	4.93	8.00	4.75	14.73	19.25	6.02	7.33	14.87	5.13	3.41	3.00
			ม.ค.	มี.ค.		ม.ค.	มี.ค.		ม.ค.	ก.พ.		ธ.ค.	ก.พ.		ม.ค.	มี.ค.		
12	หอมแดง แห้งใหญ่คละ (บาท/กก.)	15.03	23.44	12.85	8.36	12.70	6.85	14.80	31.56	7.10	22.09	32.78	16.42	10.04	17.95	4.95	-	14.00-15.00
			ม.ค.	ม.ค.		มี.ย.	มี.ค.		พ.ย.	ก.พ.		ก.ย.	ม.ค.		ม.ค.	เม.ย.		
13	กระเทียม แห้งใหญ่คละ (บาท/กก.)	27.41	34.64	22.74	19.40	23.77	16.23	21.96	32.94	19.23	27.52	58.32	25.60	34.60	53.99	29.77	5.24	-
			ม.ค.	เม.ย.		ก.พ.	มี.ค.		พ.ย.	ก.ค.		พ.ย.	มี.ค.		ม.ค.	ก.พ.		
14	สุกร ขายส่ง ตลาดกทม. (บาท/กก.)	32.82	38.93	24.60	44.95	55.22	37.33	49.31	52.79	43.90	45.91	50.55	37.20	39.97	46.17	30.98	48.05	59.00-60.00
			มี.ย.	มี.ค.		เม.ย.	ม.ค.		เม.ย.	ต.ค.		ม.ค.	ธ.ค.		ส.ค.	ม.ค.		
15	ไข่ไก่สด คละ (บาท/ฟอง)	1.42	1.63	1.02	2.02	2.45	1.40	2.18	2.54	1.63	1.70	1.84	1.50	1.92	2.17	1.74	1.91	2.20-2.30
			ก.ย.	ม.ค.		ก.ค.	ก.พ.		ก.ค.	ธ.ค.		พ.ย.	ก.พ.		ก.ย.	มี.ค.-เม.ย.,ธ.ค.		
16	เกลือทะเล (บาท/ตัน)	974	1,133	816	1,030	1,153	932	708	739	695	765	839	667	923	1,111	539	983	-
			ธ.ค.	เม.ย.		ก.พ.	ธ.ค.		ก.พ.	พ.ย.-ธ.ค.		ธ.ค.	มี.ย.		ต.ค.	เม.ย.		

	สินค้า	ราคาเฉลี่ย																
		ปี 2546			ปี 2547			ปี 2548			ปี 2549			ปี 2550			ปี 2551	
		เฉลี่ย	สูงสุด	ต่ำสุด	เฉลี่ย	สูงสุด	ต่ำสุด	เฉลี่ย	สูงสุด	ต่ำสุด	เฉลี่ย	สูงสุด	ต่ำสุด	เฉลี่ย	สูงสุด	ต่ำสุด	มค.	(14 ก.พ.51)
17	กลุ่มสินค้าที่ต้องนำเข้า ถั่วเหลือง ชนิดดลละ (บาท/กก.)	10.21	11.64	9.73	12.29	15.28	9.79	10.75	13.00	9.22	10.47	11.18	10.04	11.56	15.28	9.75	16.15	-
			ธ.ค.	ต.ค.		เม.ย.	ต.ค.		ม.ค.	ต.ค.		ธ.ค.	พ.ค.		ธ.ค.	มิ.ย.		
18	กากถั่วเหลือง ผลิตจากเมล็ดในประเทศ ขายส่ง กทม. (บาท/กก.)	11.58	13.20	10.65	13.51	15.80	11.29	11.80	12.42	10.80	10.79	11.33	10.46	12.79	17.10	10.92	17.57	17.25-17.75
			พ.ย.	ม.ค.		พ.ค.	ต.ค.		มิ.ย.	ธ.ค.		เม.ย.	ก.พ.		ธ.ค.	ม.ค.		
19	ปลาป่น โปรตีน 60 % ขึ้นไป กลิ่นเบอร์ 1 ตลาด กทม. (บาท/กก.)	21.51	22.47	20.63	23.75	26.55	18.51	22.65	24.37	21.20	28.29	32.84	23.53	25.80	28.14	23.21	28.62	29.40
			ก.พ.	ม.ค.		ก.ย.	ก.พ.		ธ.ค.	ก.พ.		ธ.ค.	ธ.ค.		ธ.ค.	ม.ค.		

หมายเหตุ

- 1/ ปีการผลิต เริ่มตั้งแต่ ต.ค. - ก.ย.
- 2/ ปีการผลิต เริ่มตั้งแต่ ก.ค. - มิ.ย.
- 3/ ปีการผลิต เริ่มตั้งแต่ พ.ย. - เม.ย.

* ตลาดปิดทำการในช่วงเทศกาลตรุษจีน

ราคาจำหน่ายสินค้าเกษตร ปี 2550/51

ลำดับที่	สินค้า	ราคาจำหน่าย																																																														
1.	ข้าวหน้าปี	<p>กำหนดราคาจำหน่ายข้าวเปลือกหน้าปี ปีการผลิต 2550/51 (ณ ความชื้นไม่เกิน 15%) ดังนี้</p> <table border="1"> <thead> <tr> <th>ชนิดข้าว</th> <th>บาท/ตัน</th> </tr> </thead> <tbody> <tr> <td colspan="2">1) ข้าวเปลือกหอมมะลิ</td> </tr> <tr> <td>ข้าวเปลือกหอมมะลิ ชนิดสีได้ตันข้าว 42 กรัม</td> <td>9,300</td> </tr> <tr> <td>ข้าวเปลือกหอมมะลิ ชนิดสีได้ตันข้าว 40 กรัม</td> <td>9,200</td> </tr> <tr> <td>ข้าวเปลือกหอมมะลิ ชนิดสีได้ตันข้าว 38 กรัม</td> <td>9,100</td> </tr> <tr> <td>ข้าวเปลือกหอมมะลิ ชนิดสีได้ตันข้าว 36 กรัม</td> <td>9,000</td> </tr> <tr> <td colspan="2">2) ข้าวเปลือกหอมจังหวัด</td> </tr> <tr> <td>ข้าวเปลือกชนิดสีได้ตันข้าว 40 กรัม</td> <td>7,800</td> </tr> <tr> <td>ข้าวเปลือกชนิดสีได้ตันข้าว 38 กรัม</td> <td>7,700</td> </tr> <tr> <td>ข้าวเปลือกชนิดสีได้ตันข้าว 36 กรัม</td> <td>7,600</td> </tr> <tr> <td>ข้าวเปลือกชนิดสีได้ตันข้าว 34 กรัม</td> <td>7,500</td> </tr> <tr> <td colspan="2">หมายเหตุ : ปรับเพิ่ม – ลดตามจำนวนกรัม ในอัตรากรัมละ 50 บาท</td> </tr> <tr> <td colspan="2">สำหรับการจำหน่ายที่ยังคงของเกษตรกรกำหนดราคาจำหน่ายข้าวเปลือกหอมมะลิ</td> </tr> <tr> <td colspan="2">ตันละ 9,300 บาท ข้าวเปลือกหอมจังหวัดตันละ 7,800 บาท</td> </tr> <tr> <td colspan="2">3) ข้าวเปลือกเจ้าหน้าปี</td> </tr> <tr> <td>ข้าวเปลือกเจ้าหน้าปี 100% (ชนิดสีเป็นข้าวสาร 100%)</td> <td>6,700</td> </tr> <tr> <td>ข้าวเปลือกเจ้าหน้าปี 5% (ชนิดสีเป็นข้าวสาร 5%)</td> <td>6,600</td> </tr> <tr> <td>ข้าวเปลือกเจ้าหน้าปี 10% (ชนิดสีเป็นข้าวสาร 10%)</td> <td>6,500</td> </tr> <tr> <td>ข้าวเปลือกเจ้าหน้าปี 15% (ชนิดสีเป็นข้าวสาร 15%)</td> <td>6,300</td> </tr> <tr> <td>ข้าวเปลือกเจ้าหน้าปี 25% (ชนิดสีเป็นข้าวสาร 25%)</td> <td>6,100</td> </tr> <tr> <td colspan="2">4) ข้าวเปลือกปทุมธานี</td> </tr> <tr> <td>ข้าวเปลือกชนิดสีได้ตันข้าว 42 กรัม</td> <td>7,200</td> </tr> <tr> <td>ข้าวเปลือกชนิดสีได้ตันข้าว 40 กรัม</td> <td>7,100</td> </tr> <tr> <td>ข้าวเปลือกชนิดสีได้ตันข้าว 38 กรัม</td> <td>7,000</td> </tr> <tr> <td>ข้าวเปลือกชนิดสีได้ตันข้าว 36 กรัม</td> <td>6,900</td> </tr> <tr> <td colspan="2">หมายเหตุ : ปรับเพิ่ม – ลดตามจำนวนกรัม ในอัตรากรัมละ 50 บาท</td> </tr> <tr> <td colspan="2">สำหรับการจำหน่ายที่ยังคงของเกษตรกรกำหนดราคาจำหน่ายข้าวเปลือกปทุมธานี</td> </tr> <tr> <td colspan="2">ตันละ 7,200 บาท</td> </tr> <tr> <td colspan="2">5) ข้าวเปลือกเหนียว</td> </tr> <tr> <td>ข้าวเปลือกเหนียว 10% เมล็ดยาว</td> <td>8,100</td> </tr> <tr> <td>ข้าวเปลือกเหนียว 10% ชนิดกลม</td> <td>7,900</td> </tr> </tbody> </table>	ชนิดข้าว	บาท/ตัน	1) ข้าวเปลือกหอมมะลิ		ข้าวเปลือกหอมมะลิ ชนิดสีได้ตันข้าว 42 กรัม	9,300	ข้าวเปลือกหอมมะลิ ชนิดสีได้ตันข้าว 40 กรัม	9,200	ข้าวเปลือกหอมมะลิ ชนิดสีได้ตันข้าว 38 กรัม	9,100	ข้าวเปลือกหอมมะลิ ชนิดสีได้ตันข้าว 36 กรัม	9,000	2) ข้าวเปลือกหอมจังหวัด		ข้าวเปลือกชนิดสีได้ตันข้าว 40 กรัม	7,800	ข้าวเปลือกชนิดสีได้ตันข้าว 38 กรัม	7,700	ข้าวเปลือกชนิดสีได้ตันข้าว 36 กรัม	7,600	ข้าวเปลือกชนิดสีได้ตันข้าว 34 กรัม	7,500	หมายเหตุ : ปรับเพิ่ม – ลดตามจำนวนกรัม ในอัตรากรัมละ 50 บาท		สำหรับการจำหน่ายที่ยังคงของเกษตรกรกำหนดราคาจำหน่ายข้าวเปลือกหอมมะลิ		ตันละ 9,300 บาท ข้าวเปลือกหอมจังหวัดตันละ 7,800 บาท		3) ข้าวเปลือกเจ้าหน้าปี		ข้าวเปลือกเจ้าหน้าปี 100% (ชนิดสีเป็นข้าวสาร 100%)	6,700	ข้าวเปลือกเจ้าหน้าปี 5% (ชนิดสีเป็นข้าวสาร 5%)	6,600	ข้าวเปลือกเจ้าหน้าปี 10% (ชนิดสีเป็นข้าวสาร 10%)	6,500	ข้าวเปลือกเจ้าหน้าปี 15% (ชนิดสีเป็นข้าวสาร 15%)	6,300	ข้าวเปลือกเจ้าหน้าปี 25% (ชนิดสีเป็นข้าวสาร 25%)	6,100	4) ข้าวเปลือกปทุมธานี		ข้าวเปลือกชนิดสีได้ตันข้าว 42 กรัม	7,200	ข้าวเปลือกชนิดสีได้ตันข้าว 40 กรัม	7,100	ข้าวเปลือกชนิดสีได้ตันข้าว 38 กรัม	7,000	ข้าวเปลือกชนิดสีได้ตันข้าว 36 กรัม	6,900	หมายเหตุ : ปรับเพิ่ม – ลดตามจำนวนกรัม ในอัตรากรัมละ 50 บาท		สำหรับการจำหน่ายที่ยังคงของเกษตรกรกำหนดราคาจำหน่ายข้าวเปลือกปทุมธานี		ตันละ 7,200 บาท		5) ข้าวเปลือกเหนียว		ข้าวเปลือกเหนียว 10% เมล็ดยาว	8,100	ข้าวเปลือกเหนียว 10% ชนิดกลม	7,900
ชนิดข้าว	บาท/ตัน																																																															
1) ข้าวเปลือกหอมมะลิ																																																																
ข้าวเปลือกหอมมะลิ ชนิดสีได้ตันข้าว 42 กรัม	9,300																																																															
ข้าวเปลือกหอมมะลิ ชนิดสีได้ตันข้าว 40 กรัม	9,200																																																															
ข้าวเปลือกหอมมะลิ ชนิดสีได้ตันข้าว 38 กรัม	9,100																																																															
ข้าวเปลือกหอมมะลิ ชนิดสีได้ตันข้าว 36 กรัม	9,000																																																															
2) ข้าวเปลือกหอมจังหวัด																																																																
ข้าวเปลือกชนิดสีได้ตันข้าว 40 กรัม	7,800																																																															
ข้าวเปลือกชนิดสีได้ตันข้าว 38 กรัม	7,700																																																															
ข้าวเปลือกชนิดสีได้ตันข้าว 36 กรัม	7,600																																																															
ข้าวเปลือกชนิดสีได้ตันข้าว 34 กรัม	7,500																																																															
หมายเหตุ : ปรับเพิ่ม – ลดตามจำนวนกรัม ในอัตรากรัมละ 50 บาท																																																																
สำหรับการจำหน่ายที่ยังคงของเกษตรกรกำหนดราคาจำหน่ายข้าวเปลือกหอมมะลิ																																																																
ตันละ 9,300 บาท ข้าวเปลือกหอมจังหวัดตันละ 7,800 บาท																																																																
3) ข้าวเปลือกเจ้าหน้าปี																																																																
ข้าวเปลือกเจ้าหน้าปี 100% (ชนิดสีเป็นข้าวสาร 100%)	6,700																																																															
ข้าวเปลือกเจ้าหน้าปี 5% (ชนิดสีเป็นข้าวสาร 5%)	6,600																																																															
ข้าวเปลือกเจ้าหน้าปี 10% (ชนิดสีเป็นข้าวสาร 10%)	6,500																																																															
ข้าวเปลือกเจ้าหน้าปี 15% (ชนิดสีเป็นข้าวสาร 15%)	6,300																																																															
ข้าวเปลือกเจ้าหน้าปี 25% (ชนิดสีเป็นข้าวสาร 25%)	6,100																																																															
4) ข้าวเปลือกปทุมธานี																																																																
ข้าวเปลือกชนิดสีได้ตันข้าว 42 กรัม	7,200																																																															
ข้าวเปลือกชนิดสีได้ตันข้าว 40 กรัม	7,100																																																															
ข้าวเปลือกชนิดสีได้ตันข้าว 38 กรัม	7,000																																																															
ข้าวเปลือกชนิดสีได้ตันข้าว 36 กรัม	6,900																																																															
หมายเหตุ : ปรับเพิ่ม – ลดตามจำนวนกรัม ในอัตรากรัมละ 50 บาท																																																																
สำหรับการจำหน่ายที่ยังคงของเกษตรกรกำหนดราคาจำหน่ายข้าวเปลือกปทุมธานี																																																																
ตันละ 7,200 บาท																																																																
5) ข้าวเปลือกเหนียว																																																																
ข้าวเปลือกเหนียว 10% เมล็ดยาว	8,100																																																															
ข้าวเปลือกเหนียว 10% ชนิดกลม	7,900																																																															

ลำดับที่	สินค้า	ราคารับจำหน่าย										
2.	มันสำปะหลัง	<p>กำหนดราคารับจำหน่ายหัวมันสำปะหลังสดที่เชื้อแป้ง 25% ฤดูการผลิต ปี 2550/51 ณ จุดรับจำหน่าย เป็นชั้นบันได ดังนี้</p> <table data-bbox="686 380 1292 638"> <thead> <tr> <th>ระยะเวลา</th> <th>บาท/กก.</th> </tr> </thead> <tbody> <tr> <td>ม.ค. 51</td> <td>1.70</td> </tr> <tr> <td>ก.พ. 51</td> <td>1.75</td> </tr> <tr> <td>มี.ค. 51</td> <td>1.80</td> </tr> <tr> <td>เม.ย. 51</td> <td>1.85</td> </tr> </tbody> </table> <p>ทั้งนี้ให้เพิ่ม/ลด ราคารับจำหน่ายได้ตามเปอร์เซ็นต์เชื้อแป้งเปอร์เซ็นต์ละ 0.02 บาท</p>	ระยะเวลา	บาท/กก.	ม.ค. 51	1.70	ก.พ. 51	1.75	มี.ค. 51	1.80	เม.ย. 51	1.85
ระยะเวลา	บาท/กก.											
ม.ค. 51	1.70											
ก.พ. 51	1.75											
มี.ค. 51	1.80											
เม.ย. 51	1.85											

ข้าว

1. การผลิตและความต้องการใช้

	2546/47	2547/48	2548/49*	2549/50*	2550/51* (พยากรณ์*)
ผลผลิตข้าว(ล้านตันข้าวเปลือก)					
โลก	593.550	606.715	632.721	632.788	637.300*
ไทย					
- นาปี	23.142	22.670	23.539	22.840	23.387
- นาปรัง	6.332	5.888	6.752	6.802	6.515
รวม	29.474	28.559	30.291	29.642	29.902
ความต้องการ	15.338	15.545	15.509	15.500	15.500
ส่งออก (มค. - ธค.) (ล้านตันข้าวสาร)	10.140	7.304	7.416	9.550	8.750* (เป้าหมาย)
มูลค่าส่งออก (ล้านบาท)	110,376	90,874	97,349	123,728	-
* ปริมาณคงเหลือข้อมูลพยากรณ์ของกระทรวงเกษตรสหรัฐฯ (USDA)	4.781	6.729	7.236	7.921	-
ราคา (บาท/ตัน) (พ.ย. - ธค.)					(พ.ย.-มค.51)
- ข้าวเปลือกเจ้าหอมมะลิ	8,524	7,871	8,278	8,843	10,048
- ข้าวเปลือกเจ้านาปี 5%	4,535	6,119	6,790	6,175	6,696
- ข้าวเปลือกเจ้าเหนียว	6,470	6,254	7,837	11,805	8,994
- ข้าวเปลือกเจ้านาปรัง (มค.-ธค.)	5,408	6,653	6,537	6,197	-
ต้นทุนการผลิต (บาท/ตัน)					
ข้าวเปลือกหอมมะลิ	6,429	6,455	7,049	7,315	7,426
ข้าวเปลือกเจ้านาปี	4,294	4,569	4,152	4,634	4,610
ข้าวเปลือกเหนียว	4,842	5,123	6,429	6,515	6,641
ข้าวเปลือกนาปรัง	3,608	4,391	4,812	5,081	-

2. สถานการณ์การผลิต กระทรวงเกษตรและสหกรณ์พยากรณ์การผลิตข้าวนาปี ปี 2550/51 ดังนี้

พื้นที่เพาะปลูก ผลผลิตข้าวนาปี ปี 2550/51

ภาค	พื้นที่เพาะปลูก (ล้านไร่)			ผลผลิต (ล้านตัน)		
	2549/50	2550/51	Δ%	2549/50	2550/51	Δ%
รวม	57.541	57.422	-0.21	22.840	23.387	2.40
เหนือ	12.786	12.767	-0.16	6.455	6.594	2.15
ตะวันออก/เหนือ	32.711	32.720	0.03	10.293	10.404	1.08
กลาง	9.946	9.839	-1.07	5.292	5.584	5.54
ใต้	2.098	2.096	-0.10	0.800	0.805	0.58

ที่มา : สำนักงานเศรษฐกิจการเกษตร

กระทรวงเกษตรและสหกรณ์คาดว่า พื้นที่ปลูกข้าวนาปี ปีการเพาะปลูก 2550/51 มีพื้นที่ 57.422 ล้านไร่ ลดลงจากปีก่อนที่มี 57.541 ล้านไร่ หรือลดลงร้อยละ 0.21 และผลผลิตประมาณ 23.387 ล้านตันข้าวเปลือก สูงขึ้นจากปีที่แล้วที่มีปริมาณ 22.840 ล้านตันข้าวเปลือก หรือเพิ่มขึ้นร้อยละ 2.40 ผลผลิตต่อไร่ 407 กิโลกรัม เพิ่มขึ้นจากปีก่อนที่มีผลผลิตต่อไร่ 397 กิโลกรัม คิดเป็นร้อยละ 2.52 เนื่องจาก ปีนี้สภาพดินฟ้าอากาศดี ฤดูฝนมาเร็วปริมาณฝนมีมากกว่าอิทธิพลลมมรสุมตะวันตกเฉียงใต้ในบางพื้นที่ ประสบปัญหาน้ำท่วม น้ำไหลป่าไม้ท่วมซึ่งส่งผลต่อการเพาะปลูก คาดว่าผลผลิตจะออกสู่ตลาดมากประมาณ เดือนพฤศจิกายน - ธันวาคม 2550 รวมประมาณ 17.940 ล้านตันข้าวเปลือก หรือร้อยละ 76 ของผลผลิตข้าวเปลือกนาปี และเดือนมกราคม - กุมภาพันธ์ รวมประมาณ 1.672 ล้านตันข้าวเปลือก หรือร้อยละ 7.15

3. ภาวะและราคาข้าว

ในช่วงเดือนมกราคม 2551 ราคาข้าวเปลือกหอมมะลิ (ชนิดสีได้ตันข้าว 36 กรัม) ราคาเฉลี่ยตันละ 10,500 บาท สูงขึ้นจากเดือนธันวาคม ที่มีราคาตันละ 10,297 บาท และราคาข้าวเปลือกเจ้า 5% ราคาเฉลี่ยตันละ 6,805 บาท สูงขึ้นจากเดือนก่อนที่มีราคาตันละ 6,746 บาท ตลาดยังมีความต้องการอย่างต่อเนื่อง และผลผลิตข้าวเปลือกนาปีออกสู่ตลาดน้อยลง ส่งผลให้ราคาข้าวเปลือกอยู่ในเกณฑ์ดี สำหรับข้าวเปลือกเหนียว 10% เมล็ดยาว ราคาเฉลี่ยตันละ 8,691 บาท ลดตัวลงจากเดือนก่อนที่มีราคาตันละ 9,041 บาท เนื่องจากปีก่อนจีนซื้อข้าวเหนียวจากไทยจำนวนมาก ส่งผลให้ราคาข้าวเหนียวสูงขึ้น เกษตรกรจึงเปลี่ยนไปปลูกข้าวเหนียวแทนข้าวหอมมะลิปีนี้มีปริมาณข้าวเปลือกเพิ่มขึ้นถึง 6 แสนตัน

4. การส่งออก

หน่วย : ล้านตัน

	ปี 2547	ปี 2548	ปี 2549	ปี 2550	ปี 2551
ปริมาณการส่งออก (มค.- ธค.)	10.140	7.304	7.420	9.550*	8.750*
1 - 30 มค.	-	-	-	0.598	0.957
มูลค่าส่งออก (ล้านบาท)	110,376	90,874	97,349	123,728	

ปี 2551 กระทรวงพาณิชย์ตั้งเป้าหมายการส่งออกข้าว 8.750 ล้านตัน ซึ่งรายงานส่งออกเบื้องต้นตั้งแต่วันที่ 1 - 30 มกราคม 2551 มีปริมาณ 0.957 ตัน คิดเป็นร้อยละ 10.92 ของเป้าหมายส่งออกและมูลค่าส่งออกรวม 13,212 ล้านบาท

5. สภาพปัญหาและสาเหตุ

5.1 ผลผลิตส่วนใหญ่ออกสู่ตลาดพร้อมกันมากและกระจุกตัวในช่วงต้นฤดู และคุณภาพข้าวที่ได้รับผลกระทบภัยแล้ง จะส่งผลให้ราคาปรับตัวลดลง

5.2 การค้าข้าวในตลาดโลกมีการแข่งขันสูง ขณะที่ผลผลิตของผู้ส่งออกสำคัญ เช่น อินเดียมีผลผลิตน้อยลง ตลาดข้าวจึงเป็นของผู้ขาย โดยเฉพาะตลาดข้าวคุณภาพปานกลางและคุณภาพต่ำ

5.3 ราคาข้าวส่งออกมีผลต่อราคาภายในประเทศ หากราคาส่งออกสูงขึ้นทำให้ราคาภายในประเทศสูงขึ้นตามไปด้วย

สรุปปริมาณการส่งข้าวออกไปต่างประเทศรายเดือน

หน่วย : ปริมาณ/เมตริกตัน
มูลค่า/ล้านบาท

เดือน	2536	2537	2538	2539	2540	2541	2542	2543	2544	2545	2546	2547	2548	2549	2550	2551
มค.	355,158	477,430	683,322	562,889	377,949	684,258	561,509	453,860	542,617	683,545	580,091	550,232	764,497	579,501	622,943	1,012,473
กพ.	247,666	416,838	638,035	430,992	287,899	564,678	435,160	531,032	468,532	531,389	544,549	704,296	588,663	585,601	591,362	
มีค.	364,318	393,646	580,866	492,731	374,825	591,276	466,123	495,392	376,301	571,122	482,455	821,005	591,762	626,015	743,386	
ไตรมาสแรก	967,142	1,287,914	1,902,223	1,486,612	1,040,673	1,840,212	1,462,792	1,480,284	1,387,450	1,786,056	1,607,095	2,075,533	1,944,922	1,791,117	1,957,691	1,012,473
เมย.	349,076	309,502	374,147	417,077	418,520	547,554	379,246	403,915	547,252	483,273	556,881	800,361	588,838	599,232	703,758	
พค.	426,268	286,035	526,393	518,318	396,191	427,058	473,077	557,074	634,543	646,631	586,875	831,376	597,570	665,334	683,554	
มิย.	409,752	270,873	533,577	425,083	473,177	495,114	537,306	396,904	611,925	498,500	532,499	946,430	588,818	659,296	729,510	
ไตรมาสที่ 2	1,185,096	866,410	1,434,117	1,360,478	1,287,888	1,469,726	1,389,629	1,357,893	1,793,720	1,628,404	1,676,255	2,578,167	1,775,226	1,923,862	2,116,822	
กค.	532,645	271,935	405,274	415,273	425,167	529,767	615,205	544,933	523,064	533,432	684,057	1,003,889	561,690	553,948	624,703	
สค.	459,738	348,856	376,875	413,516	412,798	525,671	632,679	493,681	699,300	574,400	699,916	738,805	628,221	525,788	641,321	
กย.	297,151	390,331	435,860	312,445	462,548	416,133	623,196	521,024	722,541	565,366	633,782	879,905	560,741	624,922	836,384	
ไตรมาสที่ 3	1,289,534	1,011,122	1,218,009	1,141,234	1,300,513	1,471,571	1,871,080	1,559,638	1,944,905	1,673,198	2,017,755	2,622,599	1,750,652	1,704,658	2,102,408	
ตค.	429,540	422,637	337,186	352,704	465,190	461,287	564,073	697,394	813,038	908,034	716,841	1,089,458	600,084	697,756	1,101,638	
พย.	415,229	517,985	425,557	429,231	435,278	526,719	658,781	727,417	805,751	682,724	727,684	964,682	592,664	661,410	1,168,506	
ธค.	518,128	651,224	622,232	480,125	742,667	639,340	767,664	776,768	800,503	567,222	851,784	809,786	640,798	636,716	1,103,828	
ไตรมาสที่ 4	1,362,897	1,591,846	1,384,975	1,262,060	1,643,135	1,627,346	1,990,518	2,201,579	2,419,292	2,157,980	2,296,309	2,863,926	1,833,546	1,995,882	3,373,972	
ปริมาณรวม	4,804,669	4,757,292	5,939,324	5,250,384	5,272,209	6,408,855	6,714,019	6,599,394	7,545,367	7,245,638	7,597,414	10,140,225	7,304,346	7,415,519	9,550,893	1,012,473
มูลค่ารวม	32,946	38,201	46,792	48,783	60,619	85,394	72,324	68,102	69,261	67,193	76,368	110,376	90,874	97,226	123,728	13,972

ที่มา : สภาหอการค้าแห่งประเทศไทย (ตั้งแต่ปี 2541 - ปัจจุบันเป็นข้อมูลจากกรมการค้าต่างประเทศ)

กรมการค้าภายใน

Exp001-1 แผ่นราคาข้าว Top Hit 02/vv/D65

ราคาข้าวเปลือกหอมมะลิ ที่โรงสีรับซื้อในส่วนภูมิภาค

FILE : PX004

หน่วย : บาท/ตัน

ปี	มค.	กพ.	มีค.	เมย.	พค.	มิย.	กค.	สค.	กย.	ตค.	พย.	ธค.	เฉลี่ย
2540	6,825	7,214	7,819	7,950	7,990	8,340	9,174	9,651	9,215	8,785	6,835	7,140	8,078
2541	9,352	9,508	8,909	8,738	8,709	8,664	8,501	8,388	8,041	7,258	6,332	6,298	8,225
2542	6,855	6,685	6,603	6,462	6,614	6,638	6,958	7,436	8,455	8,354	7,850	6,676	7,132
2543	6,743	6,781	6,885	6,977	7,311	7,477	8,005	8,135	8,177	8,146	7,289	6,413	7,362
2544	6,583	6,389	6,085	6,140	5,933	5,750	5,711	5,170	4,929	5,151	4,867	4,822	5,628
2545	5,216	5,410	5,472	5,550	5,625	6,248	6,735	6,785	6,874	6,758	6,340	6,375	6,116
2546	6,425	6,778	7,560	7,850	7,990	8,340	8,465	8,818	9,315	8,950	7,980	8,665	8,095
2547	9,376	9,175	9,270	9,567	9,249	8,743	7,957	7,718	7,407	7,178	7,738	7,695	8,423
2548	7,885	7,959	8,001	7,999	7,909	7,689	7,696	8,000	8,014	7,863	7,683	7,600	7,858
2549	7,500	7,833	8,151	8,157	8,305	8,315	8,812	8,975	9,023	8,980	8,364	8,291	8,392
2550	8,680	8,788	8,930	8,955	8,913	8,961	9,033	9,025	9,058	9,118	9,348	10,297	9,092
2551	10,500												10,500

หมายเหตุ : เป็นราคาข้าวเปลือกเหนียวหน้าโรงสีจังหวัดสุรินทร์ อุตรดิตถ์ อุบลราชธานี และนครราชสีมา (ชนิดสีได้ต้นข้าว 36 กรัม)

ราคาข้าวเปลือกเหนียว (เมล็ดยาว) ที่โรงสีรับซื้อในส่วนภูมิภาค

หน่วย : บาท/ตัน

ปี	มค.	กพ.	มีค.	เมย.	พค.	มิย.	กค.	สค.	กย.	ตค.	พย.	ธค.	เฉลี่ย
2540	5,796	6,169	6,338	6,338	6,513	6,863	7,638	8,206	8,321	8,589	7,993	7,234	7,167
2541	8,491	8,521	7,880	7,970	8,099	8,033	7,971	7,880	7,730	7,155	6,263	6,000	7,666
2542	5,831	5,536	5,241	5,033	5,174	4,877	4,783	4,997	5,304	4,876	4,562	4,790	5,084
2543	4,667	4,549	4,528	4,706	4,831	4,828	5,068	5,203	5,208	5,295	5,111	4,997	4,916
2544	5,467	5,612	5,550	5,651	5,795	5,948	6,018	5,830	5,750	5,509	4,739	5,006	5,573
2545	5,063	5,124	5,112	5,374	5,657	5,781	5,913	6,155	6,293	6,073	5,568	5,236	5,612
2546	5,397	5,774	5,950	6,000	6,058	6,229	6,576	6,923	7,125	6,248	6,220	6,367	6,239
2547	6,730	6,510	6,514	6,669	6,742	6,600	6,600	6,540	6,209	5,940	6,100	5,945	6,425
2548	6,235	6,300	6,300	6,300	6,300	6,300	6,300	6,500	6,452	6,015	5,700	6,030	6,228
2549	6,774	6,979	7,200	7,331	7,500	7,679	9,100	9,464	10,020	10,262	10,567	10,258	8,595
2550	11,367	11,300	11,329	11,447	11,920	12,667	12,700	12,700	12,700	12,700	9,250	9,041	11,593
2551	8,691												8,691

สำนักส่งเสริมการค้าสินค้าเกษตร

30 พฤศจิกายน 2550

px(รวม)/Tophit/vv/d65

ราคาข้าวเปลือกเจ้าหน้าปี 5% ตลาดกลางก้านันทรัง/ท่าข้าวลาดยาว

ILE : PX003

หน่วย : บาท/ตัน

ปี	มค.	กพ.	มีค.	เมย.	พค.	มิย.	กค.	สค.	กย.	ตค.	พย.	ธค.	เฉลี่ย
2540	5,085	5,028	5,048	4,891									5,013
2541	7,253	7,494	6,650										7,132
2542	6,271	6,050										4,720	5,680
2543	4,824	4,975										4,550	4,783
2544	4,550	4,550	4,550								4,450	4,553	4,531
2545	4,624	4,761	4,650							4,750	4,750	4,700	4,706
2546	4,732	4,750	4,750								4,383	4,530	4,629
2547	4,727										6,090	6,250	5,689
2548	6,404	6,450									6,858	6,850	6,641
2549	6,850	6,850	6,850								6,168	6,250	6,594
2550	6,330	6,389									6,566	6,750	6,509
2551	6,773												6,773

ราคาข้าวเปลือกเจ้าหน้าปี 5% ตลาดกลางจังหวัดพิษณุโลก

หน่วย : บาท/ตัน

ปี	มค.	กพ.	มีค.	เมย.	พค.	มิย.	กค.	สค.	กย.	ตค.	พย.	ธค.	เฉลี่ย
2540	5,143	5,134	5,090	4,958	4,875								6,050 5,208
2541	6,956	7,350											5,435 6,580
2542	6,057	5,668	5,465								4,915	4,725	5,366
2543	4,850	4,958	4,799	4,472							4,715	4,132	4,654
2544	4,186	4,267	4,127								4,328	4,289	4,239
2545	4,405	4,650	4,650	4,650						4,706	4,627	4,475	4,595
2546	4,593	4,646	4,650								4,488	4,406	4,557
2547	4,680										5,775	5,885	5,447
2548	5,975	6,122									6,743	6,725	6,391
2549	6,725	6,725	6,725								5,806	6,000	6,396
2550	6,205	6,250									6,509	6,741	6,426
2551	6,836												6,836

ราคาข้าวเปลือกหน้าปี 5% เฉลี่ยตลาดก้านันทรัง/ท่าข้าวลาดยาวและตลาดกลางจังหวัดพิษณุโลก

หน่วย : บาท/ตัน

ปี	มค.	กพ.	มีค.	เมย.	พค.	มิย.	กค.	สค.	กย.	ตค.	พย.	ธค.	เฉลี่ย
2540	5,114	5,081	5,069	4,925	4,875								6,050 5,186
2541	7,105	7,422	6,650										5,435 6,653
2542	6,164	5,859	5,465								4,915	4,723	5,425
2543	4,837	4,967	4,799	4,472							4,715	4,341	4,688
2544	4,368	4,409	4,339								4,389	4,421	4,385
2545	4,514	4,706	4,650	4,650						4,728	4,688	4,588	4,646
2546	4,663	4,698	4,700								4,434	4,468	4,593
2547	4,704										5,932	6,068	5,568
2548	6,190	6,286									6,800	6,788	6,516
2549	6,788	6,788	6,788								5,987	6,125	6,495
2550	6,268	6,320									6,538	6,746	6,468
2551	6,805												6,805

ราคาข้าวเปลือกเจ้านาปรัง ความชื้น 15% ตลาดก้านันทรัง / ทำข้าวลาดยาว

FILE : PX 008

หน่วย : บาท/ตัน

ปี	มค.	กพ.	มีค.	เมย.	พค.	มิย.	กค.	สค.	กย.	ตค.	พย.	ธค.	เฉลี่ย
2540			4,494	4,269	4,889	4,375	4,794	5,125	5,228	5,563	5,500	5,956	4,969
2541	6,575	6,770	6,599	6,681	6,568	7,211	7,281	7,400	7,296	6,495	5,544	5,679	6,675
2542	6,213	5,611	5,368	4,859	4,840	5,200	5,303	5,248	4,997	4,671	4,655	4,797	5,147
2543	4,825		4,659	4,419	4,561	4,674	4,380	4,450	4,025	4,245	4,322	4,385	4,450
2544	4,498	4,492	4,273	4,185	4,250	4,385	4,450	4,160	4,330	4,345	4,344		4,337
2545			4,576	4,606	4,845	4,956	4,750	4,640	4,650	4,681			4,713
2546			4,580	4,550	4,550	4,731	4,902	4,713	4,707	4,603			4,667
2547		4,850	5,065	5,254	5,250	5,250	5,446	5,998	5,906	6,050			5,452
2548			6,365	6,888	6,900	6,882	6,750	6,688	6,983	6,950			6,801
2549			6,850	6,850	6,850	6,850	6,859	6,935	6,408	6,030			6,704
2550			6,243	6,323	6,174	6,233	6,250	6,250	6,250	6,250			6,247
2551													

หมายเหตุ : ตั้งแต่เดือนกุมภาพันธ์ 47 เป็นต้นไป เป็นราคาตลาดกลางทำข้าวลาดยาว

ราคาข้าวเปลือกเจ้านาปรัง ความชื้น 15% ตลาดกลางจังหวัดพิษณุโลก

หน่วย : บาท/ตัน

ปี	มค.	กพ.	มีค.	เมย.	พค.	มิย.	กค.	สค.	กย.	ตค.	พย.	ธค.	เฉลี่ย
2540			4,670	4,100	4,578	4,625	5,060	5,072	5,157	5,570	5,075	5,850	4,976
2541	7,437	7,126	6,231	6,695	6,599	7,267	7,186	7,286	7,148	6,164	5,192	5,488	6,652
2542	6,020	5,560	5,131	4,532	4,714	5,141	5,098	5,070	4,780	4,348	4,552	4,585	4,961
2543	4,740	4,889	4,677	4,316	4,173	4,123	4,080	4,221	3,775	4,192	4,177	4,156	4,293
2544	4,198	4,212	4,050	3,916	4,030	4,225	4,310	4,198	4,298	4,250	4,225	4,303	4,185
2545	4,439	4,617	4,571	4,589	4,610	4,635	4,492	4,410	4,425	4,492			4,528
2546			4,490	4,475	4,586	4,689	4,687	4,578	4,648				4,593
2547		4,740	5,048	5,131	5,317	5,373	5,448	5,670	5,775	5,775			5,364
2548			6,346	6,475	6,475	6,475	6,475	6,475	6,543	6,775			6,505
2549			6,663	6,475	6,475	6,475	6,475	6,475	6,335	5,575			6,369
2550			6,023	6,215	6,285	6,150	6,150	6,150	6,130	6,061			6,146
2551													

ราคาข้าวเปลือกนาปรัง ความชื้น 15% เฉลี่ย ทำข้าวลาดยาวและจังหวัดพิษณุโลก

หน่วย : บาท/ตัน

ปี	มค.	กพ.	มีค.	เมย.	พค.	มิย.	กค.	สค.	กย.	ตค.	พย.	ธค.	เฉลี่ย
2540			4,582	4,185	4,484	4,500	4,927	5,098	5,193	5,567	5,603	5,903	5,004
2541	7,006	6,948	6,415	6,688	6,584	7,239	7,234	7,343	7,208	6,301	5,368	5,583	6,660
2542	6,117	5,586	5,250	4,696	4,777	5,170	5,201	5,159	4,888	4,510	4,604	4,691	5,054
2543	4,787	4,889	4,668	4,368	4,367	4,398	4,230	4,336	3,900	4,218	4,250	4,271	4,390
2544	4,348	4,352	4,162	4,050	4,140	4,305	4,380	4,179	4,314	4,298	4,284	4,303	4,260
2545	4,439	4,617	4,574	4,598	4,728	4,793	4,621	4,525	4,538	4,587			4,602
2546			4,535	4,513	4,568	4,710	4,795	4,646	4,678	4,603			4,631
2547		4,795	5,057	5,193	5,284	5,312	5,447	5,834	5,841	5,913			5,408
2548			6,355	6,682	6,688	6,679	6,613	6,582	6,764	6,863			6,653
2549			6,757	6,663	6,663	6,663	6,667	6,705	6,372	5,803			6,537
2550			6,137	6,268	6,230	6,192	6,200	6,200	6,190	6,156			6,197
2551													

ราคาขายส่งข้าวสารเจ้า 100 % ชั้น 2 ตลาดกรุงเทพมหานคร

File : PX006

หน่วย : บาท/100 กก.

ปี	มค.	กพ.	มีค.	เมย.	พค.	มิย.	กค.	สค.	กย.	ตค.	พย.	ธค.	เฉลี่ย
2540	880	863	807	753	795	792	905	864	926	956	933	1,122	883
2541	1,450	1,287	1,156	1,178	1,213	1,324	1,319	1,304	1,270	1,078	941	970	1,208
2542	1,058	987	902	828	854	898	900	886	876	819	851	846	892
2543	858	892	821	770	751	742	716	718	709	766	769	758	773
2544	755	748	729	716	720	740	743	724	729	719	741	752	735
2545	807	825	786	797	833	828	782	767	763	782	776	777	794
2546	824	832	806	807	814	826	806	779	766	741	734	759	791
2547	810	815	904	906	896	896	910	950	930	968	1,005	1,046	920
2548	1,069	1,075	1,087	1,135	1,126	1,123	1,108	1,125	1,131	1,134	1,104	1,112	1,111
2549	1,121	1,143	1,142	1,123	1,136	1,157	1,158	1,138	1,118	1,079	1,042	1,047	1,117
2550	1,074	1,085	1,082	1,052	1,063	1,091	1,073	1,072	1,066	1,078	1,119	1,169	1,085
2551	1,185												1,185

ราคาขายส่งข้าวสารเจ้า 5% ตลาดกรุงเทพมหานคร

หน่วย : บาท/100 กก.

ปี	มค.	กพ.	มีค.	เมย.	พค.	มิย.	กค.	สค.	กย.	ตค.	พย.	ธค.	เฉลี่ย
2540	838	822	769	710	735	748	852	828	883	923	907	1,090	842
2541	1,401	1,233	1,119	1,140	1,162	1,288	1,254	1,238	1,230	1,043	910	927	1,162
2542	1,022	949	868	799	822	866	873	859	831	780	816	819	859
2543	824	833	767	724	687	689	684	694	679	745	742	731	733
2544	730	724	700	671	675	694	707	696	710	702	714	726	704
2545	785	800	764	773	803	799	758	745	740	751	751	750	768
2546	794	797	782	783	785	795	774	747	739	721	714	732	764
2547	777	778	873	881	871	876	889	925	906	937	979	1,026	893
2548	1,049	1,055	1,066	1,115	1,106	1,103	1,088	1,105	1,107	1,108	1,079	1,088	1,089
2549	1,095	1,119	1,117	1,090	1,106	1,127	1,128	1,108	1,088	1,050	1,013	1,022	1,089
2550	1,050	1,051	1,038	1,018	1,031	1,061	1,039	1,038	1,027	1,051	1,096	1,135	1,053
2551	1,148												1,148

ราคาขายส่งปลายข้าวขาว A-1เลิศ (ใหม่) ตลาดกรุงเทพมหานคร

หน่วย : บาท/100 กก.

ปี	มค.	กพ.	มีค.	เมย.	พค.	มิย.	กค.	สค.	กย.	ตค.	พย.	ธค.	เฉลี่ย
2540	502	536	552	511	507	514	575	620	669	663	650	798	591
2541	873	798	717	699	698	770	818	888	934	906	782	792	806
2542	794	718	677	618	625	690	724	728	683	604	597	522	665
2543	531	531	520	504	495	486	519	533	540	533	510	515	518
2544	534	524	497	501	522	545	585	589	612	602	541	541	549
2545	581	588	596	595	591	586	580	579	595	642	631	609	598
2546	595	591	570	560	556	584	578	583	584	581	583	600	580
2547	630	665	767	788	807	817	802	821	787	765	805	810	772
2548	829	841	836	838	830	818	813	825	836	846	812	800	827
2549	780	787	783	791	771	771	764	772	791	778	747	775	776
2550	829	870	861	822	800	821	829	847	880	950	996	1,074	882
2551	1,123												1,123

ราคาขายส่งข้าวสารเจ้า 25% ในตลาดกรุงเทพมหานคร

px006-2

หน่วย : บาท/100 กก.

ปี	มค.	กพ.	มีค.	เมย.	พค.	มิย.	กค.	สค.	กย.	ตค.	พย.	ธค.	เฉลี่ย
2540	746	731	698	581	683	684	775	760	815	837	827	1,008	762
2541	1,265	1,112	1,003	1,006	1,037	1,158	1,162	1,160	1,144	1,003	870	883	1,067
2542	941	868	814	748	758	816	825	820	789	741	767	753	803
2543	759	765	714	675	645	643	640	651	647	700	691	681	684
2544	683	675	648	626	634	655	675	670	684	676	670	680	665
2545	733	748	721	728	749	746	713	704	702	725	723	717	726
2546	746	762	730	729	732	743	735	707	705	689	681	694	721
2547	734	746	844	853	849	854	866	900	875	874	904	965	855
2548	984	994	1,000	1,030	1,021	1,018	1,004	1,020	1,022	1,024	994	1,003	1,009
2549	1,016	1,034	1,032	1,006	993	993	998	983	981	969	948	971	994
2550	998	998	979	953	958	982	979	981	983	998	1,058	1,102	997
2551	1,147												1,147

ราคาขายส่งข้าวหนึ่ง 100 % ตลาดกรุงเทพมหานคร

หน่วย : บาท/100 กก.

ปี	มค.	กพ.	มีค.	เมย.	พค.	มิย.	กค.	สค.	กย.	ตค.	พย.	ธค.	เฉลี่ย
2540	809	787	778	740	797	795	921	978	1,055	1,014	985	1,149	901
2541	1,420	1,305	1,103	1,096	1,124	1,268	1,273	1,284	1,265	1,092	764	997	1,166
2542	1,075	976	909	858	882	892	883	915	988	983	1,002	914	940
2543	886	907	863	830	810	811	814	799	752	812	762	763	817
2544	777	730	702	712	735	782	872	857	906	886	803	755	793
2545	793	799	769	761	771	766	751	760	766	790	797	757	773
2546	777	780	762	766	762	784	786	766	760	750	734	726	763
2547	753	787	882	916	933	926	924	995	975	985	1,001	1,037	926
2548	1,057	1,065	1,061	1,132	1,114	1,110	1,090	1,111	1,133	1,133	1,089	1,078	1,098
2549	1,081	1,108	1,108	1,095	1,096	1,123	1,143	1,131	1,124	1,095	1,066	1,057	1,102
2550	1065	1065	1078	1068	1,062	1091	1082	1078	1078	1103	1,175	1,225	1,098
2550	1,248												1,248

สำนักส่งเสริมการค้าสินค้าเกษตร

ราคาขายส่งข้าวเหนียว 10% เมล็ดยาว ตลาดกรุงเทพมหานคร

PX007-2

หน่วย : บาท/100 กก.

ปี	มค.	กพ.	มีค.	เมย.	พค.	มิย.	กค.	สค.	กย.	ตค.	พย.	ธค.	เฉลี่ย
2540	1,098	1,103	1,124	1,117	1,169	1,201	1,394	1,450	1,546	1,531	1,425	1,510	1,306
2541	1,839	1,784	1,666	1,682	1,653	1,605	1,582	1,545	1,526	1,440	1,274	1,225	1,568
2542	1,231	1,108	974	888	901	839	823	881	966	845	894	935	940
2543	930	867	848	919	966	968	1,026	1,020	1,022	1,025	1,025	1,035	971
2544	1,071	1,030	996	986	985	1,020	1,024	996	985	868	895	891	979
2545	946	929	945	968	1,040	1,047	1,079	1,095	1,138	1,141	1,156	1,145	1,052
2546	1,141	1,163	1,165	1,165	1,165	1,166	1,156	1,371	1,391	1,405	1,239	1,260	1,232
2547	1,305	1,279	1,265	1,265	1,244	1,235	1,235	1,224	1,127	1,098	1,135	1,120	1,211
2548	1,147	1,150	1,150	1,150	1,150	1,150	1,150	1,150	1,150	1,150	1,095	1,090	1,140
2549	1,247	1,264	1,270	1,286	1,340	1,399	1,688	1,741	1,837	1,961	2,044	2,010	1,591
2550	2,023	2,040	2,040	2,040	2,115	2,130	2,130	2,248	2,450	2,325	1,718	1,661	2,077
2550	1,488												1,488

ราคาขายส่งปลายข้าวเหนียว A-1 ตลาดกรุงเทพมหานคร

หน่วย : บาท/100 กก.

ปี	มค.	กพ.	มีค.	เมย.	พค.	มิย.	กค.	สค.	กย.	ตค.	พย.	ธค.	เฉลี่ย
2539	739	718	707	725	728	704	709	746	785	706	712	763	729
2540	842	846	858	852	855	859	924	958	1,018	1,018	1,052	1,007	924
2541	1,148	987	882	912	909	895	873	875	881	868	793	777	900
2542	800	771	746	754	759	754	745	758	824	674	634	595	735
2543	567	563	520	530	549	556	565	558	547	556	564	609	557
2544	731	870	869	891	926	966	952	843	817	790	680	709	837
2545	756	774	810	807	814	795	812	822	831	844	808	853	811
2546	857	858	845	845	845	817	821	863	904	846	848	865	851
2547	882	867	865	885	885	885	885	886	905	858	833	835	873
2548	844	845	865	915	868	865	865	875	875	875	875	905	873
2549	912	983	1,072	1,143	1,145	1,204	1,311	1,384	1,532	1,662	1,704	1,661	1,309
2550	1,640	1,640	1,629	1,590	1,590	1,590	1,557	1,585	1,399	1,231	1,266	1,250	1,497
2550	1,196												1,196

สำนักส่งเสริมการค้าสินค้าเกษตร

ราคาขายส่งข้าวสารหอมมะลิ 100% ชั้น 2 ในตลาดกรุงเทพมหานคร

PX007-3

หน่วย : บาท/100 กก.

ปี	มค.	กพ.	มีค.	เมษ.	พค.	มิย.	กค.	สค.	กย.	ตค.	พย.	ธค.	เฉลี่ย
2540	1,484	1,580	1,754	1,720	1,788	1,891	2,101	2,156	2,080	1,910	1,758	1,936	1,847
2541	2,564	2,386	2,156	2,068	2,088	2,033	1,896	1,810	1,698	1,518	1,422	1,430	1,922
2542	1,454	1,423	1,378	1,348	1,378	1,370	1,476	1,563	1,908	1,850	1,721	1,530	1,533
2543	1,520	1,531	1,543	1,563	1,727	1,840	2,028	2,015	1,983	1,970	1,910	1,887	1,793
2544	1,443	1,345	1,306	1,297	1,227	1,145	1,117	996	952	1,032	1,088	1,031	1,165
2545	1,021	1,053	1,044	1,050	1,105	1,219	1,309	1,311	1,345	1,275	1,278	1,252	1,189
2546	1,359	1,440	1,686	1,811	1,837	1,862	1,855	1,972	2,074	1,888	1,865	1,675	1,777
2547	1,856	1,766	1,760	1,743	1,681	1,606	1,477	1,454	1,379	1,427	1,510	1,510	1,597
2548	1,512	1,540	1,540	1,540	1,523	1,471	1,460	1,502	1,501	1,500	1,468	1,465	1,502
2549	1,465	1,538	1,590	1,590	1,618	1,668	1,809	1,825	1,816	1,804	1,621	1,670	1,668
2550	1,782	1,790	1,790	1,780	1,746	1,747	1,750	1,750	1,750	1,765	1,855	1,955	1,788
2551	2,043												2,043

ราคาขายส่งปลายข้าวสารหอมมะลิในตลาดกรุงเทพมหานคร

หน่วย : บาท/100 กก.

ปี	มค.	กพ.	มีค.	เมษ.	พค.	มิย.	กค.	สค.	กย.	ตค.	พย.	ธค.	เฉลี่ย
2539	613	586	602	570	589	583	552	506	547	513	502	480	554
2540	518	564	591	591	608	610	645	661	694	677	668	809	636
2541	886	821	768	782	802	823	832	892	945	914	788	800	838
2542	826	822	825	824	827	824	839	812	825	812	712	616	797
2543	601	603	605	611	585	569	591	610	598	622	579	569	595
2544	572	582	624	651	692	757	781	810	802	805	712	685	706
2545	722	704	682	680	671	672	680	697	713	712	697	670	692
2546	636	650	628	605	614	639	642	673	705	704	678	728	659
2547	828	953	1,001	1,037	1,067	995	950	963	850	833	894	887	938
2548	913	909	881	875	868	846	850	907	899	898	869	823	878
2549	800	833	839	828	813	848	869	870	886	866	834	856	845
2550	895	930	925	958	955	993	996	1,008	1,027	1,034	1,116	1,201	1,003
2551	1,263	930	925	958	955	993	996	1,008	1,027	1,034	1,116	1,201	1,034

สำนักส่งเสริมการค้าสินค้าเกษตร

ราคาขายส่งข้าวหอมปทุมธานี ตลาดกรุงเทพมหานคร

PX009

หน่วย : บาท/100 กก.

ปี	มค.	กพ.	มีค.	เมย.	พค.	มิย.	กค.	สค.	กย.	ตค.	พย.	ธค.	เฉลี่ย
2547	-	-	-	-	1,111	990	971	1,000	1,162	1,117	1,150	1,150	1,081
2548	1,150	1,150	1,150	1,150	1,150	1,150	1,150	1,180	1,190	1,190	1,190	1,190	1,166
2549	1,209	1,234	1,290	1,290	1,290	1,388	1,481	1,490	1,490	1,487	1,351	1,290	1,358
2550	1,373	1,390	1,368	1,290	1,284	1,280	1,280	1,186	1,170	1,183	1,321	1,388	1,293
2551	1,484												1,484

ราคาขายส่งปลายข้าวหอมปทุมธานี ตลาดกรุงเทพมหานคร

หน่วย : บาท/100 กก.

ปี	มค.	กพ.	มีค.	เมย.	พค.	มิย.	กค.	สค.	กย.	ตค.	พย.	ธค.	เฉลี่ย
2547	-	-	-	-	901	880	821	840	806	798	844	862	844
2548	882	893	851	845	843	823	820	847	848	848	836	815	846
2549	789	800	817	811	792	809	818	818	826	825	782	793	807
2550	844	891	918	898	886	909	915	928	952	976	1,063	1,133	943
2551	1,202												1,202

ราคาข้าวเปลือกหอมปทุมธานี ที่โรงสีรับซื้อในส่วนภูมิภาค

หน่วย : บาท/ตัน

ปี	มค.	กพ.	มีค.	เมย.	พค.	มิย.	กค.	สค.	กย.	ตค.	พย.	ธค.	เฉลี่ย
2547	-	-	-	-	-	-	-	-	5,810	5,968	6,220	6,221	6,055
2548	6,417	6,541	6,485	6,500	6,500	6,547	6,550	6,600	6,600	6,626	6,700	6,700	6,564
2549	6,700	6,880	6,800	6,750	6,750	6,780	6,845	7,159	7,050	6,686	6,532	6,521	6,788
2550	7,026	7,400	7,386	7,011	6,617	6,624	6,600	6,600	6,600	6,616	6,991	7,447	6,910
2551	7,582												7,582

สำนักส่งเสริมการค้าสินค้าเกษตร

มันสำปะหลัง

1. ผลผลิตและความต้องการใช้ (ล้านตันหัวมันสด)	ปี 46/47	ปี 47/48	ปี 48/49	ปี 49/50*	ปี 50/51	
ผลผลิตของไทย	21.44	16.94	22.58	26.41	27.62	
พื้นที่เพาะปลูก (ล้านไร่)	6.61	6.16	6.69	7.13	7.30	
2. ต้นทุนการผลิตหัวมันสด (บาท/กก.)	0.88	0.92	0.84	0.85		
3. ราคา (บาท/กก.)	ปี 46/47	ปี 47/48	ปี 48/49	ปี 49/50	ธ.ค.50	ม.ค.51
หัวมันสดคละเกษตรกรขายได้	0.80	1.33	1.29	1.21	1.80	1.99
หัวมันสดเชื้อแป้ง 25% จ.นครราชสีมา	1.06	1.50	1.29	1.33	1.91	2.06
มันเส้น FOB (US\$/ตัน)	87.50	112.25	112.46	122.0	163.21	169
แป้งมัน FOB (US\$/ตัน)	181.66	232.50	245.00	271.0	356.63	375
4. การส่งออก (ล้านตันผลิตภัณฑ์)	ปี 46/47	ปี 47/48	ปี 48/49	ปี 49/50	ปี 50/51	
มันเส้น	2.62	2.63	3.51	2.86	0.35	
มันอัดเม็ด	2.73	0.40	0.22	1.65	0.52	
แป้งดิบ	1.13	0.98	1.48	1.47	0.36	
แป้งแปรรูป	0.61	0.63	0.60	0.47	0.12	
กากมัน	0.18	0.34	0.28	0.43	0.10	
รวม	7.27	4.98	6.09	6.88	1.45	

5. นโยบายและมาตรการ ปี 2549/50

คณะกรรมการ คชก. ได้มีมติเมื่อวันที่ 2 พฤศจิกายน 2549 เห็นชอบมาตรการแทรกแซงตลาดมันสำปะหลัง ปี 2549/50 ด้วยการรับจํานําหัวมันสำปะหลังสดจากเกษตรกร ปริมาณการรับจํานําหัวมันสำปะหลังสดรวม 7.5 ล้านตัน เพื่อแปรรูปเป็นมันเส้นและแป้งมันสำปะหลัง ระยะเวลารับจํานําเดือนพฤศจิกายน 2549 – เมษายน 2550 กำหนดราคารับจํานําหัวมันสำปะหลังสด เชื้อแป้ง 25% ณ จุดรับจํานําเป็นขั้นบันไดเดือนพฤศจิกายน 2549 กก.ละ 1.25 บาท เพิ่มขึ้นเดือนละ 0.05 บาท เป็น กก.ละ 1.50 บาท ในเดือนเมษายน 2550

การคํานวณการ เปิดจุดรับจํานําแล้ว 180 ราย โดยเป็น สถานมัน 166 รายใน 22 จังหวัดและโรงแป้ง 14 โรง ใน 7 จังหวัด เกษตรกรนำผลผลิตมาจํานํารวม 1,141,265 ตัน แปรรสภาพเป็นมันเส้น 286,131.503 ตัน แป้งมัน 104,631.324 ตัน

	หัวมันสด (30 ต.ค.50)	มันเส้น (ตัน)	แป้งมัน (ตัน)
1. ผลการรับจํานํา	1,141,265	286,131.503	104,631.324
2. ใถ่ถอน		2,885.673	5,045.918
3. คงเหลือก่อนจําหน่าย		283,245.830	99,585.406
4. จําหน่าย ครั้งที่ 1 21 มิ.ย.50		96,138.409	51,976.357
5. จําหน่าย ครั้งที่ 2 23 ก.ค.50		122,351.081	17,381.329
6. จําหน่าย ครั้งที่ 3 5 ก.ย.50		64,756.340	30,227.721

6. นโยบายและมาตรการ ปี 2550/51

คณะกรรมการ คชก. ได้มีมติเมื่อวันที่ 8 พฤศจิกายน 2550 เห็นชอบมาตรการแทรกแซงตลาดมันสำปะหลัง ปี 2550/51 อย่างเป็นระบบ รวม 3 มาตรการ ดังนี้

6.1 มาตรการแทรกแซง ด้วยการรับจำนำหัวมันสำปะหลังสดจากเกษตรกร ปริมาณ 5 ล้านตัน เพื่อแปรรูปเป็นมันเส้นและแป้งมัน โดยมีเงื่อนไขรับจำนำจากเกษตรกรไม่เกินรายละ 250 ตัน หรือวงเงินไม่เกินรายละ 350,000 บาท ระยะเวลารับจำนำ เดือนมกราคม-เมษายน 2551 กำหนดราคารับจำนำมันสำปะหลังสด เชื้อแป้ง 25% เป็นขั้นบันไดเดือนมกราคม 2551 กก.ละ 1.70 บาทเพิ่มขึ้นเดือนละ 0.05 บาทเป็นกก.ละ 1.85 บาทในเดือนเมษายน 2551

6.2 มาตรการเร่งระบายส่งออกผลิตภัณฑ์มันสำปะหลัง เห็นชอบให้กรมการค้าต่างประเทศ (1) วางแผนและเร่งหาตลาดส่งออกผลิตภัณฑ์มันสำปะหลัง (2) จัดระบบส่งออกผลิตภัณฑ์มันสำปะหลัง

6.3 มาตรการจัดระบบพิเศษเฉพาะพื้นที่ เห็นชอบให้ขยายดำเนินโครงการจัดระบบพิเศษเฉพาะพื้นที่มันสำปะหลังปี 2550/51 ในเขตภาคเหนือตอนล่าง อ.ขามเฒ่า อ.บ้านด่าน (จ.กำแพงเพชร) และเขตภาคตะวันออก อ.วังสมบูรณ์ (จ.สระแก้ว) โดยผู้เข้าร่วมโครงการใช้เงินกู้ยืมจาก ธ.ก.ส. และ ธ.กรุงไทย เป็นเงินทุนหมุนเวียน ดำเนินกิจกรรมการตลาด ระยะเวลาโครงการ ก.พ. 50 – มิ.ย. 55

7. สถานการณ์ ปี 2550/51

7.1 ในประเทศ

ผลผลิตฤดูการผลิต ปี 50/51 เริ่มออกสู่ตลาดแล้วประมาณร้อยละ 55 ในขณะที่ผู้ประกอบการค้ามันสำปะหลัง/แป้งมันยังคงมีความต้องการวัตถุดิบใช้ในการผลิตอย่างต่อเนื่อง ประกอบกับราคาส่งออกผลิตภัณฑ์มันสำปะหลัง ไน้มสูงขึ้นตามราคาธัญพืชในตลาดโลกที่สูงขึ้นมาก อีกทั้งมีการใช้มันเส้นในการผสมอาหารเลี้ยงสัตว์มากขึ้น จึงส่งผลให้ราคาซื้อขายหัวมันสดอยู่ในเกณฑ์สูง โดยราคาซื้อขาย ณ โรงแป้ง (เชื้อแป้ง 25%) จ.นครราชสีมา ราคัเฉลี่ย กก.ละ 1.91 บาท ส่วน ณ ลานมัน (ชนิดคละ)เฉลี่ย กก.ละ 1.80 บาท

8.2 ต่างประเทศ

การส่งออกผลิตภัณฑ์มันของไทย 50 มันเส้น 2.858 ล้านตัน มูลค่าประมาณ 12,113.74 ล้านบาท ลดลงจากช่วงเดียวกันของปี 49 ร้อยละ 25.2 มันอัดเม็ด 1.651 ล้านตัน มูลค่าประมาณ 7,195.99 ล้านบาท เพิ่มจากช่วงเดียวกันของปี 49 ที่เท่าตัว แป้งมัน 1.943 ล้านตัน มูลค่าประมาณ 22,830.40 ล้านบาท ลดลงจากปี 49 ร้อยละ 15.9

สำนักส่งเสริมการค้าสินค้าเกษตร
กุมภาพันธ์ 2551

Agri_24 ราคามันสำปะหลัง 50 F : ราคามัน

	ต.ค.	พ.ย.	ธ.ค.	ม.ค.	ก.พ.	มี.ค.	เม.ย.	พ.ค.	มิ.ย.	ก.ค.	ส.ค.	ก.ย.	เฉลี่ย
1. ราคามันสดเกษตรกรขายได้ : สำนักงานเศรษฐกิจการเกษตร													
2543/44	0.56	0.64	0.67	0.67	0.66	0.68	0.69	0.83	0.99	1.06	1.03	0.93	0.69
2544/45	0.93	0.99	0.99	1.03	1.05	1.11	1.16	1.12	1.06	1.02	1.04	0.98	1.05
2545/46	0.91	0.94	0.97	0.93	0.94	0.93	0.93	0.92	0.91	0.88	0.82	0.81	0.93
2546/47	0.77	0.79	0.82	0.82	0.76	0.74	0.80	0.83	0.98	1.00	1.06	1.09	0.80
2547/48	1.04	1.10	1.20	1.30	1.39	1.48	1.47	1.40	1.30	1.30	1.40	1.30	1.33
2548/49	1.21	1.27	1.40	1.37	1.38	1.36	1.30	0.99	0.99	0.96	0.94	0.94	1.29
2549/50	0.87	1.00	1.13	1.12	1.16	1.23	1.21	1.25	1.35	1.52	1.72	1.79	1.28
2550/51	1.72	1.62	1.82	1.99									1.79
2. ราคามันสดเชื้อแป้ง 25% จ.นครราชสีมา													
2543/44	0.72	0.74	0.83	0.83	0.82	0.84	0.88	1.03	1.14	1.30	1.30	1.24	0.97
2544/45	1.16	1.18	1.18	1.16	1.17	1.27	1.33	1.31	1.32	1.26	1.16	1.14	1.22
2545/46	1.06	1.06	1.16	1.02	1.05	0.98	1.02	1.00	0.97	0.96	0.96	0.93	1.01
2546/47	0.91	0.95	1.02	0.99	0.95	0.96	1.04	1.13	1.18	1.21	1.21	1.17	1.06
2547/48	1.12	1.20	1.29	1.49	1.53	1.59	1.65	1.68	1.68	1.65	1.54	1.52	1.50
2548/49	1.45	1.46	1.52	1.43	1.41	1.32	1.27	1.18	1.17	1.12	1.06	1.06	1.29
2549/50	1.06	1.15	1.18	1.18	1.21	1.28	1.33	1.47	1.59	1.69	1.74	1.85	1.39
2550/51	1.87	1.81	1.91	2.06									1.91
3. ราคาส่งออก เอฟ.โอ.บี.มันเส้น													
2543/44	-	-	-	-	-	-	-	-	-	-	-	-	-
2544/45	-	-	-	-	-	2.98	3.03	3.03	3.06	3.04	3.11	3.07	3.05
2545/46	2.96	2.93	2.89	2.81	2.82	2.85	2.90	2.90	2.82	2.83	2.82	2.82	2.86
2546/47	2.81	2.90	2.96	2.84	2.72	2.63	2.90	3.11	3.33	3.54	3.80	3.80	3.11
2547/48	3.29	3.29	3.40	3.76	4.00	4.36	4.46	4.51	4.73	4.83	4.76	4.73	4.18
2548/49	4.56	4.35	4.21	4.02	4.04	3.75	3.86	3.95	4.35	4.37	4.25	4.25	4.16
2549/50	4.22	3.94	4.20	3.96	3.97	3.96	3.93	4.28	4.39	4.63	4.94	5.24	4.31
2550/51	5.56	5.26	5.48	5.54									5.46
4. ราคาส่งออก เอฟ.โอ.บี.แป้งมัน													
2543/44	6.44	6.53	6.65	6.66	6.58	7.32	7.74	8.06	8.34	8.51	8.15	7.75	7.39
2544/45	7.75	7.80	7.62	7.83	7.96	8.42	8.76	8.53	8.03	7.52	7.71	7.46	7.95
2545/46	7.47	7.55	7.55	7.67	7.79	7.77	7.66	7.29	7.06	6.87	6.87	6.64	7.35
2546/47	6.52	6.65	7.11	6.91	6.61	6.89	7.16	7.68	7.82	7.84	7.95	7.95	7.26
2547/48	7.93	7.83	7.88	8.88	9.42	10.44	11.21	11.10	11.40	11.21	9.64	9.51	9.70
2548/49	9.47	9.19	9.30	8.97	9.01	8.32	8.49	8.32	8.39	8.23	7.77	7.73	8.60
2549/50	7.89	8.45	8.55	8.94	8.97	8.36	9.00	10.13	10.74	10.97	11.13	11.35	9.54
2550/51	11.99	11.58	11.98	12.12									11.92

ที่มา : สำนักงานเศรษฐกิจการเกษตร , กรมการค้าภายใน , สมาคมการค้ามันสำปะหลังไทย

ปริมาณการส่งออกมันสำปะหลัง

	ต.ค.	พ.ย.	ธ.ค.	ม.ค.	ก.พ.	มี.ค.	เม.ย.	พ.ค.	มิ.ย.	ก.ค.	ส.ค.	ก.ย.	รวม
1. ปริมาณการส่งออกมันเส้น													
2543/44	9,310	39,520	89	19,958	101,590	26,284	60,174	85,586	48,234	301,956	256,264	107,223	915,220
2544/45	36,866	10,080	70,804	108,895	167,816	70,205	163,913	153,604	52,746	139,801	154,008	168,695	1,297,434
2545/46	12,000	54,835	122,515	124,015	312,651	75,228	376,459	126,398	105,678	87,865	172,496	37,904	1,608,042
2546/47	46,915	92,409	258,108	328,407	171,706	157,904	226,123	211,811	427,336	221,686	278,619	202,177	2,623,202
2547/48	115,748	219,937	244,532	156,113	197,141	313,386	214,612	336,599	180,921	282,829	217,839	147,369	2,627,027
2548/49	136,728	273,082	316,322	294,264	407,051	283,804	171,660	258,455	313,228	486,538	258,133	306,519	3,505,784
2549/50	342,132	322,559	376,015	618,400	471,790	264,246	191,913	276,728	266,874	190,478	142,264	844,518.85	3,547,850
2550/51	34,285	88,971	227,417										350,673
2. ปริมาณการส่งออกแป้งมันดิบ													
2543/44	91,317	102,577	100,613	91,048	96,617	78,061	62,317	64,637	58,491	48,049	75,586	71,348	940,661
2544/45	78,258	68,603	69,980	72,530	81,931	73,639	61,605	50,938	44,423	58,701	71,978	76,532	809,118
2545/46	88,302	93,664	75,146	106,524	108,849	104,626	97,088	71,693	70,054	66,297	71,929	90,960	1,045,132
2546/47	107,470	93,318	95,245	105,007	98,104	104,317	86,566	98,526	95,259	78,603	78,950	86,183	1,127,547
2547/48	102,786	91,678	88,689	66,634	70,098	87,556	74,581	66,437	72,005	62,656	75,018	121,694	979,833
2548/49	121,710	109,907	88,681	119,783	130,847	133,447	116,149	115,639	126,303	119,528	158,416	136,690	1,477,100
2549/50	175,912	183,936	155,158	144,803	148,018	165,281	150,681	112,611	94,718	80,061	96,531	118,338	1,626,048
2550/51	120,170	110,850	132,230										363,250
3. ปริมาณการส่งออกแป้งมันแปรรูป													
2543/44	29,927	37,463	26,171	33,571	25,865	43,475	27,487	40,771	33,108	33,168	36,409	35,262	402,678
2544/45	35,759	42,813	34,041	38,408	29,786	40,559	41,079	44,292	36,904	39,512	32,680	37,523	453,356
2545/46	38,217	41,732	37,744	42,820	38,708	48,157	52,384	49,493	37,609	41,982	36,915	46,012	511,773
2546/47	42,095	42,209	47,131	45,083	51,189	53,509	61,390	53,635	55,170	47,928	53,436	58,410	611,184
2547/48	60,540	53,245	59,571	51,801	42,143	53,474	60,525	63,277	46,155	46,330	42,275	47,732	627,068
2548/49	45,758	50,978	46,046	45,621	48,813	65,884	45,164	61,049	43,391	49,570	47,470	52,430	602,174
2549/50	56,268	66,497	59,760	33,981	33,802	40,365	34,101	48,120	45,854	34,932	39,654	33,623	526,957
2549/50	46,829	42,352	35,327										124,508

ที่มา : กรมศุลกากร

ยางพารา

1. ผลผลิตและความต้องการใช้		ปี 2547	ปี 2548	ปี 2549	ปี 2550	ปี 2551
		(ประมาณการ)				
ผลผลิตโลก	(ล้านตัน)	8.75	8.88	9.67	9.61	9.70
การใช้ของโลก	(ล้านตัน)	8.71	9.08	9.22	9.46	9.69
ผลผลิตไทย	(ล้านตัน)	2.98	2.99	3.07	2.95	3.12
การใช้ภายในประเทศ	(ล้านตัน)	0.32	0.34	0.32	0.35	0.36
ปริมาณส่งออก	(ล้านตัน)	3.02	2.95	3.06	2.966	(ม.ค.- ธ.ค.50)
มูลค่าส่งออก	(ล้านบาท)	137,604	148,868	205,361	194,356	
ที่มา : IRSG , สำนักงานเศรษฐกิจการเกษตร, กรมศุลกากร						
2. ต้นทุน (บาท/กก.)		31.80	34.14	32.55	33.87	
3. ราคา (บาท/กก.)						(1-14 ก.พ.51)
ยางแผ่นดิบชั้น 3	(เกษตรกรขายได้)	44.61	52.19	68.18	68.97	80.12
ยางแผ่นรมควันชั้น 3	(เอฟ.โอ.บี.ท่าเรือกรุงเทพฯ)	51.51	60.34	80.03	78.09	89.45
ยางแผ่นรมควันชั้น 3	(ซื้อขายล่วงหน้า ตลาดสิงคโปร์)	51.01	59.72	78.71	77.90	89.41

4. สภาพปัญหาและการแก้ไขปัญหา

4.1 ในช่วงที่ผ่านมา (ปี 2535 – ปี 2544) ได้เกิดปัญหาราคายางพาราดตกต่ำ กระทรวงเกษตรฯ โดยองค์การสวนยาง (อศย.) ได้แทรกแซงตลาดอย่างต่อเนื่อง โดยใช้เงินกู้จากธนาคารกรุงไทยรวมประมาณ 21,000 ล้านบาท เพื่อใช้หมุนเวียนรับซื้อยาง และเกิดภาระขาดทุนในการดำเนินการประมาณ 15,000 ล้านบาท

4.2 ได้มีการจัดตั้งบริษัทร่วมทุนยาง 3 ประเทศ (ไทย อินโดนีเซีย และมาเลเซีย) มีวัตถุประสงค์เพื่อรักษาเสถียรภาพราคายาง ซึ่งเป็นที่คาดว่าจะทำให้ราคายางเคลื่อนไหวอยู่ในเกณฑ์สูงอย่างยั่งยืน และประเทศผู้ผลิตมีอำนาจต่อรองและการจัดการด้านการตลาด ทั้งนี้ ครม.ได้มีมติ (28 เม.ย.46) เห็นชอบให้จัดสรรเงิน 100 ล้านเหรียญสหรัฐฯ หรือ 4,400 ล้านบาท ใช้ลงทุนในบริษัทร่วมทุนฯ

4.3 ครม.ได้มีมติ (25 กค.49) เห็นชอบการแก้ไขปัญหายางพาราจังหวัดชายแดนภาคใต้ตามที่สำนักงานสภาพความมั่นคงแห่งชาติเสนอโดยขยายระยะเวลาโครงการตลาดกลางยางพาราเคลื่อนที่ระดับอำเภอใน 3 จังหวัดชายแดนภาคใต้ (ปัตตานี ยะลา และนราธิวาส) และให้ชะลอการขอดำเนินการจัดตั้งตลาดกลางยางพาราจังหวัดยะลาไว้ก่อน

5. สถานการณ์ปัจจุบัน

5.1 สถานการณ์ตลาดโลก

ผลผลิตยางธรรมชาติของโลกปี 2551 มีประมาณ 9.70 ล้านตัน เพิ่มขึ้นจากปี 2550 จำนวน 0.093 ล้านตัน หรือคิดเป็นร้อยละ 0.968 เนื่องจากการขยายพื้นที่ปลูกยางในเอเชีย ได้แก่ อินโดนีเซีย อินเดีย และ เวียดนาม ส่วนการใช้ยางธรรมชาติของโลก ประมาณ 9.688 ล้านตัน เพิ่มขึ้นจากปีที่ผ่านมา 0.23 ล้านตัน หรือ คิดเป็นร้อยละ 2.92 เนื่องจากความต้องการใช้ในอุตสาหกรรมยานยนต์ขยายตัวเพิ่มขึ้น

5.2 สถานการณ์ภายในประเทศ

ราคายางปรับตัวสูงขึ้นจากเดือนที่ผ่านมา สาเหตุมาจากปริมาณผลผลิตลดลงเนื่องจาก (1) เข้าสู่ช่วงฤดูกาลยางผลัดใบในแหล่งผลิตสำคัญภาคตะวันออกเฉียงเหนือของประเทศไทย (2) ความต้องการของผู้ผลิตยางล้อ มีอย่างต่อเนื่อง (3) ความต้องการของเงินเพิ่มขึ้น

~~~~~

สำนักส่งเสริมการค้าสินค้าเกษตร  
กรมการค้าภายใน  
กุมภาพันธ์ 2551

## ราคายางพาราภายในประเทศและต่างประเทศ

หน่วย :บาท/กก.

| ปี   | มค.                                                               | กพ.   | มีค.          | เมย.  | พค.   | มิย.   | กค.   | สค.   | กย.   | ตค.   | พย.   | ธค.   | เฉลี่ย |
|------|-------------------------------------------------------------------|-------|---------------|-------|-------|--------|-------|-------|-------|-------|-------|-------|--------|
|      | <b>1.ราคายางแผ่นดิบชั้น 3 ที่เกษตรกรขายได้</b>                    |       |               |       |       |        |       |       |       |       |       |       |        |
|      | ที่มา : สำนักงานเศรษฐกิจการเกษตร                                  |       |               |       |       |        |       |       |       |       |       |       |        |
| 2545 | 20.15                                                             | 22.58 | 23.60         | 23.32 | 24.25 | 29.90  | 28.82 | 30.15 | 32.35 | 30.00 | 29.97 | 30.16 | 27.10  |
| 2546 | 32.43                                                             | 34.82 | 38.60         | 36.52 | 35.23 | 36.92  | 35.59 | 36.94 | 38.37 | 43.45 | 42.94 | 39.76 | 37.63  |
| 2547 | 41.41                                                             | 41.85 | 44.57         | 45.94 | 47.63 | 49.72  | 46.06 | 44.54 | 44.68 | 45.53 | 43.44 | 39.94 | 44.61  |
| 2548 | 39.14                                                             | 41.99 | 43.50         | 44.68 | 46.52 | 52.22  | 59.75 | 58.21 | 61.47 | 61.93 | 56.30 | 60.57 | 52.19  |
| 2549 | 65.28                                                             | 69.79 | 71.96         | 73.50 | 81.22 | 93.45  | 82.76 | 69.98 | 55.71 | 57.12 | 47.98 | 49.47 | 68.19  |
| 2550 | 63.06                                                             | 72.22 | 68.17         | 71.41 | 73.07 | 70.80  | 61.96 | 63.64 | 65.44 | 69.80 | 74.79 | 73.30 | 68.97  |
| 2551 | 78.21                                                             | 80.82 | (1-14 ก.พ.51) |       |       |        |       |       |       |       |       |       |        |
|      | <b>2. ราคายางแผ่นดิบชั้น 3 ตลาดหาดใหญ่</b>                        |       |               |       |       |        |       |       |       |       |       |       |        |
|      | ที่มา : สถาบันวิจัยยาง                                            |       |               |       |       |        |       |       |       |       |       |       |        |
| 2545 | 21.79                                                             | 23.96 | 25.63         | 25.95 | 26.90 | 34.52  | 30.83 | 32.35 | 34.08 | 31.90 | 32.04 | 31.57 | 29.29  |
| 2546 | 37.83                                                             | 37.30 | 41.17         | 40.89 | 38.40 | 41.21  | 39.17 | 39.28 | 41.93 | 48.32 | 45.44 | 43.02 | 41.16  |
| 2547 | 42.93                                                             | 44.06 | 47.25         | 49.09 | 50.53 | 52.10  | 47.40 | 46.28 | 46.35 | 47.32 | 44.89 | 42.94 | 46.76  |
| 2548 | 42.94                                                             | 42.68 | 45.71         | 48.01 | 47.77 | 58.17  | 66.76 | 62.91 | 69.89 | 70.12 | 60.00 | 66.36 | 56.78  |
| 2549 | 68.90                                                             | 73.47 | 75.20         | 67.98 | 88.89 | 97.58  | 84.92 | 73.17 | 68.73 | 60.54 | 51.02 | 54.99 | 72.12  |
| 2550 | 67.50                                                             | 75.04 | 72.24         | 75.33 | 76.87 | 72.43  | 63.67 | 69.38 | 67.92 | 73.29 | 78.46 | 76.42 | 72.38  |
| 2551 | 79.97                                                             | 85.21 | (1-14 ก.พ.51) |       |       |        |       |       |       |       |       |       |        |
|      | <b>3. ราคาส่งออกยางแผ่นรมควันชั้น 3 (เอฟ.โอ.บี) ทำเรือกรุงเทพ</b> |       |               |       |       |        |       |       |       |       |       |       |        |
|      | ที่มา : สถาบันวิจัยยาง/สนง.กองทุนสงเคราะห์การทำสวนยาง             |       |               |       |       |        |       |       |       |       |       |       |        |
| 2545 | 24.20                                                             | 27.06 | 29.06         | 29.28 | 29.78 | 37.46  | 34.86 | 35.83 | 38.42 | 36.45 | 36.20 | 36.10 | 32.89  |
| 2546 | 36.25                                                             | 39.35 | 41.13         | 40.70 | 41.48 | 43.30  | 41.50 | 43.45 | 43.70 | 45.60 | 53.08 | 49.55 | 43.26  |
| 2547 | 48.15                                                             | 49.68 | 52.35         | 52.82 | 54.10 | 55.88  | 52.60 | 51.70 | 51.17 | 52.48 | 50.30 | 46.83 | 51.51  |
| 2548 | 45.92                                                             | 47.53 | 50.42         | 52.29 | 53.61 | 58.73  | 72.20 | 66.72 | 70.15 | 70.19 | 67.30 | 69.01 | 60.34  |
| 2549 | 74.09                                                             | 82.05 | 81.16         | 82.27 | 93.47 | 104.25 | 96.73 | 83.65 | 68.98 | 69.81 | 60.83 | 63.01 | 80.03  |
| 2550 | 75.04                                                             | 82.44 | 72.24         | 81.74 | 82.05 | 78.47  | 70.49 | 72.34 | 74.10 | 79.07 | 82.55 | 84.00 | 77.88  |
| 2551 | 87.51                                                             | 89.45 | (1-14 ก.พ.51) |       |       |        |       |       |       |       |       |       |        |
|      | <b>4. ราคายางแผ่นรมควันชั้น 3 ตลาดสิงคโปร์ (เอฟ.โอ.บี)</b>        |       |               |       |       |        |       |       |       |       |       |       |        |
|      | ที่มา : สถาบันวิจัยยาง                                            |       |               |       |       |        |       |       |       |       |       |       |        |
| 2545 | 23.40                                                             | 26.71 | 27.87         | 28.28 | 28.84 | 32.32  | 33.29 | 38.06 | 36.93 | 36.16 | 36.20 | 36.22 | 32.02  |
| 2546 | 38.81                                                             | 41.31 | 45.02         | 40.29 | 39.78 | 40.24  | 40.09 | 43.30 | 44.40 | 50.65 | 50.27 | 49.20 | 43.61  |
| 2547 | 48.36                                                             | 50.38 | 52.56         | 53.69 | 53.52 | 54.81  | 51.28 | 51.26 | 50.93 | 52.20 | 46.59 | 46.52 | 51.01  |
| 2548 | 45.91                                                             | 48.67 | 50.08         | 51.36 | 52.48 | 57.98  | 70.96 | 66.72 | 68.58 | 69.27 | 66.12 | 68.46 | 59.72  |
| 2549 | 72.97                                                             | 81.57 | 80.80         | 81.18 | 92.40 | 102.48 | 93.10 | 81.44 | 67.65 | 68.27 | 59.82 | 62.83 | 78.71  |
| 2550 | 75.21                                                             | 82.11 | 78.16         | 80.71 | 81.22 | 76.00  | 68.85 | 71.65 | 73.52 | 79.26 | 84.15 | 84.01 | 77.90  |
| 2551 | 87.57                                                             | 89.91 | (1-14 ก.พ.51) |       |       |        |       |       |       |       |       |       |        |
|      | <b>5. ราคาน้ำยางสด ที่เกษตรกรขายได้</b>                           |       |               |       |       |        |       |       |       |       |       |       |        |
|      | ที่มา : สำนักงานเศรษฐกิจการเกษตร                                  |       |               |       |       |        |       |       |       |       |       |       |        |
| 2544 | 19.46                                                             | 20.99 | 20.54         | 20.76 | 21.92 | 23.50  | 22.66 | 20.57 | 19.27 | 17.53 | 17.35 | 13.84 | 19.87  |
| 2545 | 17.47                                                             | 20.40 | 22.35         | 23.92 | 23.93 | 26.78  | 27.86 | 25.71 | 28.61 | 27.95 | 26.80 | 27.99 | 24.98  |
| 2546 | 30.13                                                             | 32.07 | 37.78         | 39.59 | 37.46 | 38.87  | 35.08 | 37.61 | 38.21 | 42.76 | 41.15 | 36.39 | 37.26  |
| 2547 | 41.90                                                             | 43.21 | 44.55         | 46.39 | 46.70 | 49.48  | 45.05 | 42.42 | 43.23 | 44.00 | 42.31 | 35.88 | 43.76  |
| 2548 | 35.88                                                             | 43.44 | 47.37         | 48.13 | 47.77 | 52.90  | 57.61 | 57.40 | 59.48 | 61.98 | 57.50 | 60.57 | 52.50  |
| 2549 | 65.51                                                             | 71.21 | 76.51         | 76.65 | 82.46 | 90.55  | 77.42 | 67.35 | 50.10 | 57.93 | 48.47 | 50.85 | 67.92  |
| 2550 | 64.74                                                             | 72.83 | 74.23         | 73.26 | 73.05 | 64.65  | 58.22 | 63.29 | 65.33 | 67.61 | 72.20 | 68.68 | 68.17  |
| 2551 | 76.21                                                             | 82.10 | (1-14 ก.พ.51) |       |       |        |       |       |       |       |       |       |        |
|      | <b>6. ราคาส่งออก F.O.B. น้ำยางชั้น ตลาดกรุงเทพ</b>                |       |               |       |       |        |       |       |       |       |       |       |        |
|      | ที่มา : สำนักงานเศรษฐกิจการเกษตร                                  |       |               |       |       |        |       |       |       |       |       |       |        |
| 2545 | 20.52                                                             | 22.54 | 24.00         | 24.57 | 24.69 | 27.08  | 26.31 | 26.63 | 28.18 | 27.54 | 27.39 | 27.99 | 25.62  |
| 2546 | 29.23                                                             | 30.24 | 35.15         | 36.50 | 34.42 | 34.55  | 34.63 | 34.52 | 34.60 | 35.10 | 41.70 | 41.66 | 35.19  |
| 2547 | 39.16                                                             | 39.79 | 40.47         | 40.40 | 40.60 | 41.70  | 40.62 | 39.79 | 39.90 | 40.37 | 47.40 | 36.80 | 40.58  |
| 2548 | 35.39                                                             | 36.62 | 38.83         | 40.44 | 40.85 | 44.20  | 50.20 | 49.25 | 51.60 | 52.49 | 55.50 | 50.45 | 45.49  |
| 2549 | 52.42                                                             | 61.54 | 63.16         | 60.84 | 72.08 | 72.66  | 67.36 | 57.09 | 46.57 | 50.40 | 43.90 | 42.31 | 57.53  |
| 2550 | 50.80                                                             | 59.80 | 59.52         | 58.59 | 55.83 | 51.17  | 44.90 | 49.91 | 48.88 | 50.53 | 55.72 | 54.75 | 53.37  |
| 2551 | 56.88                                                             | 60.48 | (1-14 ก.พ.51) |       |       |        |       |       |       |       |       |       | 58.68  |



## สถิติราคาขายส่ง ขายปลีก สินค้าไก่เนื้อ

ปี 2546 - 2551

หน่วย : บาท/กก.

| ปี                                            | ม.ค.  | ก.พ.  | มี.ค. | เม.ย. | พ.ค.  | มิ.ย. | ก.ค.  | ส.ค.  | ก.ย.  | ต.ค.  | พ.ย.  | ธ.ค.  | เฉลี่ย |
|-----------------------------------------------|-------|-------|-------|-------|-------|-------|-------|-------|-------|-------|-------|-------|--------|
| <b>ราคาขายส่งลูกไก่เนื้อทั่วไป (บาท/ตัว)</b>  |       |       |       |       |       |       |       |       |       |       |       |       |        |
| 2546                                          | 4.45  | 2.16  | 2.00  | 7.22  | 10.16 | 12.29 | 13.00 | 10.55 | 6.36  | 5.61  | 8.05  | 7.27  | 7.43   |
| 2547                                          | 7.75  | 7.00  | 10.00 | 10.00 | 8.00  | 8.00  | 6.18  | 7.14  | 9.73  | 7.90  | 7.00  | 7.45  | 8.01   |
| 2548                                          | 8.80  | 9.53  | 11.00 | 11.59 | 12.37 | 11.18 | 12.68 | 14.14 | 15.00 | 15.00 | 13.09 | 12.60 | 12.25  |
| 2549                                          | 13.00 | 11.68 | 6.48  | 9.00  | 8.70  | 4.53  | 4.53  | 4.82  | 4.50  | 8.19  | 11.27 | 9.58  | 8.02   |
| 2550                                          | 7.62  | 5.50  | 7.19  | 8.24  | 9.40  | 11.19 | 13.50 | 14.00 | 14.00 | 14.00 | 14.00 | 14.00 | 11.05  |
| 2551                                          | 12.95 |       |       |       |       |       |       |       |       |       |       |       | 12.95  |
| <b>ราคาขายส่งไก่มีชีวิตหน้าโรงฆ่า กทม.</b>    |       |       |       |       |       |       |       |       |       |       |       |       |        |
| 2546                                          | 23.05 | 19.74 | 19.60 | 28.42 | 31.21 | 32.93 | 35.00 | 32.20 | 22.47 | 23.81 | 28.05 | 24.48 | 26.75  |
| 2547                                          | 25.70 | 14.08 | 26.25 | 30.11 | 27.57 | 26.12 | 24.45 | 23.68 | 27.43 | 22.20 | 21.20 | 25.65 | 24.54  |
| 2548                                          | 29.63 | 30.34 | 30.67 | 32.35 | 30.05 | 30.30 | 30.55 | 36.23 | 38.23 | 38.60 | 29.91 | 30.75 | 32.30  |
| 2549                                          | 34.00 | 28.76 | 25.72 | 29.63 | 30.55 | 23.61 | 25.32 | 24.16 | 22.98 | 28.10 | 32.23 | 33.00 | 28.17  |
| 2550                                          | 25.57 | 26.70 | 31.50 | 31.50 | 31.50 | 33.21 | 36.25 | 36.74 | 36.55 | 33.45 | 37.41 | 37.50 | 33.16  |
| 2551                                          | 35.96 |       |       |       |       |       |       |       |       |       |       |       | 35.96  |
| <b>ราคาขายปลีกไก่สดทั้งตัว (รวมเครื่องใน)</b> |       |       |       |       |       |       |       |       |       |       |       |       |        |
| 2546                                          | 42.14 | 41.00 | 39.67 | 43.17 | 47.29 | 49.00 | 49.00 | 48.48 | 44.93 | 45.67 | 48.48 | 45.98 | 45.40  |
| 2547                                          | 47.85 | 42.50 | 46.98 | 52.08 | 50.28 | 45.50 | 43.90 | 43.73 | 48.73 | 43.05 | 39.98 | 44.45 | 45.75  |
| 2548                                          | 49.53 | 52.50 | 51.61 | 53.65 | 51.95 | 51.00 | 51.08 | 55.91 | 56.43 | 54.05 | 51.32 | 50.50 | 52.46  |
| 2549                                          | 53.18 | 51.55 | 49.00 | 51.00 | 50.85 | 46.39 | 46.39 | 46.14 | 43.40 | 45.50 | 50.25 | 51.00 | 48.72  |
| 2550                                          | 47.83 | 48.30 | 51.00 | 51.00 | 52.50 | 54.50 | 55.20 | 55.86 | 56.55 | 54.77 | 55.50 | 55.50 | 53.21  |
| 2551                                          | 55.50 |       |       |       |       |       |       |       |       |       |       |       | 55.50  |

บาท/กก.

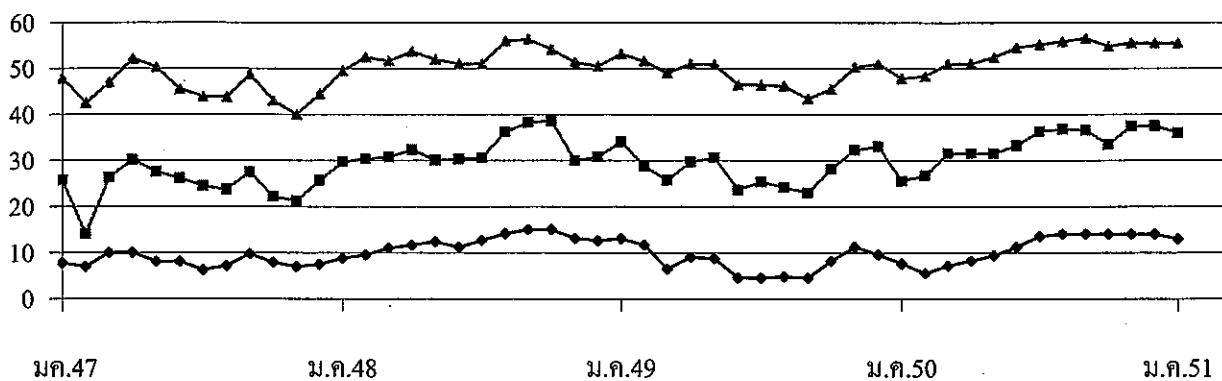

◆ ลูกไก่เนื้อ

■ ขายส่งไก่มีชีวิต

▲ ขายปลีกไก่สดทั้งตัวรวมเครื่องใน

|                                                    | กึ่ง      |           |           |           |
|----------------------------------------------------|-----------|-----------|-----------|-----------|
|                                                    | ปี 2548   | ปี 2549   | ปี 2550   | ปี 2551   |
| <b>1. ผลผลิตและความต้องการใช้</b>                  |           |           |           |           |
| ผลผลิตโลก (ตัน)                                    | 1,701,000 | 1,835,000 | 1,967,000 | 2,100,000 |
| ผลผลิตไทย (ตัน)                                    | 422,785   | 507,184   | 450,000   | 530,000   |
| - กุ้งขาวแวนนาไม                                   | 408,235   | 503,207   | 446,862   | 528,000   |
| - กุ้งกุลาดำ                                       | 14,550    | 3,977     | 3,138     | 2,000     |
| ความต้องการใช้ภายใน (ตัน)                          | 35,000    | 40,000    | 45,000    | 53,000    |
| การนำเข้า ปริมาณ (ตัน)                             | 23,532    | 24,355    | 15,926    | -         |
| มูลค่า (ล้านบาท)                                   | 3,073     | 2,960     | 1,516     | -         |
| การส่งออก ปริมาณ (ตัน)                             | 279,347   | 310,272   | 356,766   | -         |
| มูลค่า (ล้านบาท)                                   | 71,385    | 77,189    | 81,858    | -         |
| <b>2. ราคา กุ้ง ณ ตลาดกลางสัตว์น้ำ จ.สมุทรสาคร</b> |           |           |           |           |
| กุ้งกุลาดำ ขนาด 50ตัว/กก.                          | 181.00    | 166.00    | 145       | -         |
| กุ้งขาวแวนนาไมขนาด 60ตัว/กก.                       | 132.00    | 125.00    | 109       | 120       |
|                                                    |           |           |           | (ม.ค.51)  |
| <b>3. ต้นทุนการผลิต</b>                            |           |           |           |           |
| กุ้งกุลาดำ                                         | 135.15    | 138.49    | 139.00    | na        |
| กุ้งขาวแวนนาไม                                     | 87.83     | 92.59     | 105.00    | na        |

#### 4. สภาพปัญหา

4.1 ในช่วงกลางปีได้เกิดปัญหาราคากุ้งขาวแวนนาไม เนื่องจากระดับราคากุ้งในปีก่อนอยู่ในเกณฑ์ดีจึงใจให้เกษตรกรเพิ่มปริมาณการเลี้ยง ในขณะที่การส่งออกของไทยประสบปัญหาค่าเงินบาทแข็งค่าอย่างต่อเนื่อง ทำให้ความสามารถในการแข่งขันกับประเทศผู้ส่งออกอื่น ๆ ลดลง และมาตรการกีดกันทางการค้าของผู้นำเข้า ได้แก่ การวางพันธบัตรค้ำประกันการนำเข้ากุ้ง (C- Bond) และการเก็บภาษีตอบโต้การทุ่มตลาด (AD) ของสหรัฐอเมริกา

4.2 จากประเด็นข้างต้น กรมประมงร่วมกับองค์กรผู้เลี้ยงกุ้ง ได้ขอความร่วมมือเกษตรกรลดการปล่อยลูกกุ้งลง ร้อยละ 30 ทำให้ปริมาณการผลิตกุ้งล่าสุดในปี 2550 มีผลผลิตประมาณ 450,000 ตัน ลดลงจากปีก่อน ร้อยละ 11.3 และลดลงจากนี้ประมาณการในช่วงต้นปี (550,000 ตัน) ประมาณ 100,000 ตัน หรือร้อยละ 18.18

#### 5. การแก้ไขปัญหา ปี 2550

5.1 การแก้ไขปัญหาด้านราคา จากการประชุมหน่วยงานราชการ เอกชน และองค์กรเกษตรกร (14,25 พ.ค. และ 4 ก.ค. 50) ได้กำหนดมาตรการแก้ไขปัญหาเป็น 3 ระยะ 1) ระยะเร่งด่วน รมรงค์เพิ่มการบริ โภคกุ้ง เชื่อมโยงให้เกษตรกรนำกุ้งมาจำหน่ายโดยตรงกับผู้บริโภคในราคาพิเศษทั้งส่วนกลางและภูมิภาค 2) ระยะสั้นและระยะกลาง (1) บูรณาการร่วมกันระหว่างองค์กรเอกชนและผู้เลี้ยงกุ้งเพื่อลดต้นทุนการผลิตและปรับสภาพการเลี้ยงให้มีประสิทธิภาพมากขึ้น (2) ผลักดันการส่งออกในตลาดเดิม เช่น ญี่ปุ่น และกลุ่ม EU ให้มากขึ้น 3) ระยะยาว ควบคุมการผลิตให้สอดคล้องกับความต้องการ

### ผลการดำเนินการ

1) รมรณรงค์เพิ่มการบริโภค เชื่อมโยงเกษตรกรจำหน่ายผลผลิตโดยตรงให้แก่ผู้บริโภคในราคาพิเศษ ดังนี้ (1) จัดงาน “เทศกาลกุ้ง...ธงฟ้าราคาประหยัด” ทั้งในแหล่งผลิตและแหล่งบริโภคสำคัญทั่วประเทศ ระหว่าง มิ.ย. – ก.ย.50 รวมทั้งจำหน่ายผ่านห้างสรรพสินค้า จำนวน 6 ราย รวม 150 สาขา ได้แก่ บมจ. สยามจัสโก้ บมจ. สยามแมคโคร บจ. ฟู๊ดแลนด์ บจ. เซ็นคาร์ บจ. เซ็นทรัลฟู๊ดรีเทล และบจ. เอกชัยดิษฐ์วิวัฒน์ ชีตเทม (2) จัดงาน “มหกรรมกุ้งธงฟ้า...เพื่อเกษตรกรไทย” ระหว่าง ส.ค.-ก.ย.50 ทั้งในส่วนกลางและภูมิภาค โดยส่วนกลางจัดร่วมกับ บมจ. การบินไทย ใช้ชื่องาน “กุ้งธงฟ้า...สู่การบินไทย” ระหว่างวันที่ 29-31 ส.ค.50 พร้อมทั้งได้รับความร่วมมือเพิ่มเมนูอาหารกุ้ง บริการผู้โดยสารบนเครื่องบินทั้งภายในและต่างประเทศตลอดเดือน พ.ย.50 ด้วย

2) การลดต้นทุนการผลิต ได้ประสานผู้ประกอบการลดราคาอาหารกุ้งและลูกกุ้ง ซึ่งมีผู้ผลิตยินดีลดราคาอาหารกุ้งลงตั้งแต่วันที่ 25 มิ.ย.-30 ก.ย.50 และผู้ผลิตลูกกุ้งรายใหญ่ก็ยินดีลดราคาลูกกุ้งพร้อมมีส่วนแถมให้แก่เกษตรกรเพิ่มขึ้น

3) ผลักดันการส่งออก ได้มีหนังสือขอความร่วมมือกรมการค้าต่างประเทศและกรมเจรจาการค้าระหว่างประเทศผลักดันการส่งออกกุ้งในตลาดต่างประเทศให้มากขึ้น โดยเฉพาะในตลาดเดิม เช่น ญี่ปุ่น และกลุ่ม EU

5.2 การแทรกแซง ตลาด คชก. มีมติ (18 ก.ค.50) อนุมัติ ให้แก้ไขปัญหากุ้งขาวแวนนาไม ปี 2550 โดยวิธีจำหน่ายกุ้งขาวแวนนาไมจากเกษตรกร รายละไม่เกิน 2 ล้านบาท ปริมาณ 10,000 ตัน ระยะเวลาจำหน่าย ส.ค.-ค.ค.50 ได้ถอนภายใน 4 เดือนนับถัดจากเดือนรับจำหน่าย ระยะเวลาโครงการ ส.ค.50 – มิ.ย.51 ราคาจำหน่าย ขนาด 40 ตัว/กก. 50 ตัว/กก. และ 60 ตัว/กก. กก.ละ 140 120 และ 105 บาท ตามลำดับ

### ผลการดำเนินการ

1) การรับจำหน่าย อคส. เปิดจุดรับจำหน่าย รวม 8 แห่ง ใน 4 จังหวัด ได้แก่ สงขลา 3 แห่ง สมุทรสาคร 3 แห่ง สมุทรปราการ 1 แห่ง และระยอง 1 แห่ง ทั้งนี้ จนถึงวันที่ 31 ค.ค.50 (สิ้นสุดโครงการ) มีเกษตรกรมาจำหน่ายกุ้ง จำนวน 428 ราย ปริมาณ 3,339.715 ตัน โดยไม่มีการได้ถอน

2) การจำหน่าย รวม.พณ. ได้อนุมัติให้จำหน่ายกุ้งขาวแวนนาไมที่รับจำหน่ายปี 2550 ทั้งหมดแล้ว รวม 3 ครั้ง ดังนี้ ครั้งที่ 1 จำนวน 185,956.544 กก. (ชนิดติดหัว 59,140 กก. ชนิดเด็ดหัว 126,816.545 กก.) ครั้งที่ 2 จำนวน 2,749,432.393 กก. (ชนิดติดหัว 2,364,511.900 กก. ชนิดเด็ดหัว 348,920.463 กก.) และครั้งที่ 3 จำนวน 161,269.544 กก. (ชนิดติดหัว 132,090.500 กก. ชนิดเด็ดหัว 29,179.044 กก.)

### 6. สถานการณ์ปัจจุบัน

6.1. ในเดือน ม.ค.51 ระดับราคากุ้งขาวแวนนาไมขนาด 60 ตัว/กก. ณ ตลาดกลางสัตว์น้ำจ.สมุทรสาครเฉลี่ย กก.ละ 120 บาท ลดลงจากเดือนก่อน กก.ละ 4 บาท เนื่องจากผลผลิตเข้าสู่ตลาดเพิ่มมากขึ้น โดยปริมาณกุ้งที่เข้าสู่ตลาดกลางฯ แยกเป็น กุ้งขาวแวนนาไม 2,965 ตู๋ คิดเป็นปริมาณ 8,895 ตัน เพิ่มขึ้นจากเดือนก่อน 444 ตู๋ ปริมาณ 1,332 ตัน ส่วน ปริมาณกุ้งกุลาดำเข้าสู่ตลาดกลางฯ จำนวน 24 ตู๋ ปริมาณ 72 ตัน ลดลงจากเดือนก่อน 3 ตู๋ ปริมาณ 9 ตัน

6.2. ภาวะการส่งออกกุ้งไทยในปี 2550 ยังคงประสบปัญหามาตรการกีดกันทางการค้าจากผู้นำเข้า เช่น AD (Antidumping Duty) และ C-bond (Continuous bond) รวมทั้งค่าเงินบาท ที่แข็งค่าขึ้นอย่างต่อเนื่อง ส่งผลให้ ความสามารถในการแข่งขันของไทยลดลง โดยการส่งออกช่วงปี 50 มีปริมาณ 0.356 ล้านตัน มูลค่า 81,858 ล้านบาท เพิ่มขึ้นจากปีก่อน 0.046 ตัน มูลค่า 4,669 ล้านบาท หรือร้อยละ 14.84 และร้อยละ 6.04 ตามลำดับ

### 7. แนวโน้ม ผลผลิตกุ้งรุ่นใหม่เริ่มออกสู่ตลาด คาดว่าราคาจะปรับตัวลดลงเล็กน้อย

\*\*\*\*\*

ราคากุ้งกุลาดำ

|                                                                                         | ม.ค. | ก.พ. | มี.ค. | เม.ย. | พ.ค. | มิ.ย. | ก.ค. | ส.ค. | ก.ย. | ต.ค. | พ.ย. | ธ.ค. | เฉลี่ย |
|-----------------------------------------------------------------------------------------|------|------|-------|-------|------|-------|------|------|------|------|------|------|--------|
| ราคาที่เกษตรกรขายได้ (ขนาด 41 ตัวขึ้นไปต่อกก.) ที่มา : สำนักงานเศรษฐกิจการเกษตร         |      |      |       |       |      |       |      |      |      |      |      |      |        |
| 2549                                                                                    | 203  | 192  | 180   | 173   | 172  | 174   | 184  | 178  | 166  | 154  | 154  | 153  | 174    |
| 2550                                                                                    | 149  | 145  | 144   | 149   | 150  | 150   | 150  | 177  | 147  | -    | -    | 132  | 149    |
| 2551                                                                                    | -    |      |       |       |      |       |      |      |      |      |      |      |        |
| ราคา ณ ตลาดกลางสัตว์น้ำ จ.สมุทรสาคร (ขนาด 50 ตัวต่อกก.) ที่มา : ชมรมผู้ค้ากุ้งสมุทรสาคร |      |      |       |       |      |       |      |      |      |      |      |      |        |
| 2549                                                                                    | 210  | 181  | 172   | 175   | 172  | 183   | 169  | 154  | 154  | 153  | 139  | 125  | 166    |
| 2550                                                                                    | 138  | 145  | 150   | 155   | 155  | 155   | 153  | -    | -    | 110  | -    | -    | 145    |
| 2551                                                                                    | -    |      |       |       |      |       |      |      |      |      |      |      |        |

ราคากุ้งขาวแวนนาไม

|                                                                                         | ม.ค. | ก.พ. | มี.ค. | เม.ย. | พ.ค. | มิ.ย. | ก.ค. | ส.ค. | ก.ย. | ต.ค. | พ.ย. | ธ.ค. | เฉลี่ย |
|-----------------------------------------------------------------------------------------|------|------|-------|-------|------|-------|------|------|------|------|------|------|--------|
| ราคาที่เกษตรกรขายได้ (ขนาด 51-60 ตัวต่อกก.) ที่มา : สำนักงานเศรษฐกิจการเกษตร            |      |      |       |       |      |       |      |      |      |      |      |      |        |
| 2549                                                                                    | 148  | 148  | 144   | 164   | 134  | 117   | 118  | 120  | 120  | 118  | 115  | 114  | 130    |
| 2550                                                                                    | 116  | 116  | 119   | 115   | 104  | 86    | 88   | 88   | 108  | 119  | 123  | 128  | 109    |
| 2551                                                                                    | 129  |      |       |       |      |       |      |      |      |      |      |      |        |
| ราคา ณ ตลาดกลางสัตว์น้ำ จ.สมุทรสาคร (ขนาด 60 ตัวต่อกก.) ที่มา : ชมรมผู้ค้ากุ้งสมุทรสาคร |      |      |       |       |      |       |      |      |      |      |      |      |        |
| 2549                                                                                    | 145  | 143  | 141   | 143   | 123  | 111   | 114  | 119  | 121  | 120  | 112  | 108  | 125    |
| 2550                                                                                    | 114  | 116  | 115   | 109   | 102  | 88    | 91   | 92   | 109  | 119  | 123  | 124  | 109    |
| 2551                                                                                    | 120  |      |       |       |      |       |      |      |      |      |      |      |        |
| ราคาผู้ส่งออกรับซื้อ ณ หน้าโรงงาน (ขนาด 50 ตัวต่อกก.) ที่มา : สมาคมอาหารแช่เยือกแข็งไทย |      |      |       |       |      |       |      |      |      |      |      |      |        |
| 2549                                                                                    | -    | -    | -     | -     | -    | -     | 147  | 146  | 148  | 146  | 141  | 140  | 145    |
| 2550                                                                                    | 140  | 140  | 136   | 140   | 138  | 121   | 114  | 110  | 131  | 135  | 142  | 153  | 133    |
| 2551                                                                                    | 140  |      |       |       |      |       |      |      |      |      |      |      |        |

บาท/กก.

ราคากุ้งกุลาดำ

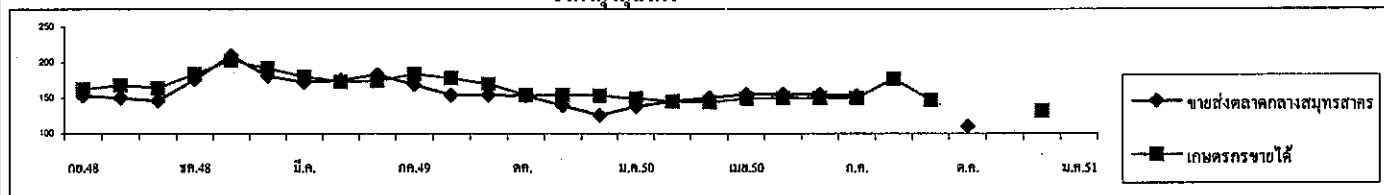

บาท/กก.

ราคากุ้งขาวแวนนาไม

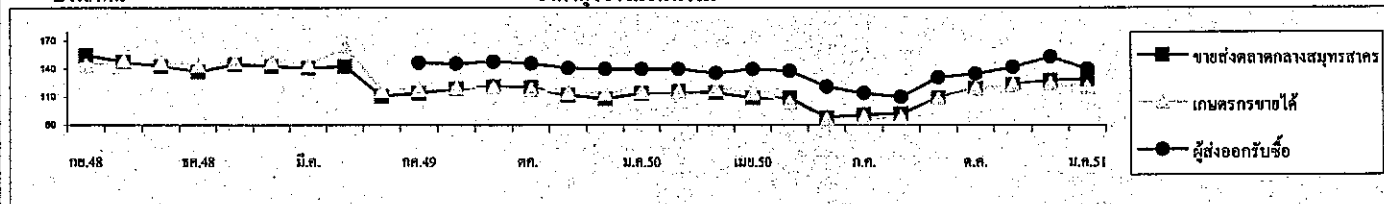

|                                                                                 |       |       |       |       |       |       |       |       |       |       |       |       |        |
|---------------------------------------------------------------------------------|-------|-------|-------|-------|-------|-------|-------|-------|-------|-------|-------|-------|--------|
| ปริมาณรถกุ้งกุลาดำเข้าตลาดกลางสัตว์น้ำ จ.สมุทรสาคร (หน่วย : ตู้คอนเทนเนอร์)     |       |       |       |       |       |       |       |       |       |       |       |       | รวม    |
| 2549                                                                            | 75    | 114   | 104   | 56    | 61    | 39    | 40    | 50    | 73    | 107   | 121   | 60    | 900    |
| 2550                                                                            | 49    | 39    | 17    | 21    | 21    | 20    | 18    | 29    | 38    | 48    | 67    | 27    | 394    |
| 2551                                                                            | 24    |       |       |       |       |       |       |       |       |       |       |       |        |
| ปริมาณรถกุ้งขาวแวนนาไมเข้าตลาดกลางสัตว์น้ำ จ.สมุทรสาคร (หน่วย : ตู้คอนเทนเนอร์) |       |       |       |       |       |       |       |       |       |       |       |       | รวม    |
| 2549                                                                            | 2,418 | 2,839 | 2,732 | 1,971 | 3,274 | 3,392 | 3,887 | 4,290 | 4,318 | 4,398 | 4,154 | 2,669 | 40,342 |
| 2550                                                                            | 3,143 | 2,695 | 3,305 | 3,748 | 3,692 | 4,385 | 4,544 | 4,448 | 3,589 | 3,970 | 3,587 | 2,521 | 43,627 |
| 2551                                                                            | 2,965 |       |       |       |       |       |       |       |       |       |       |       |        |

หมายเหตุ : 1 ตู้ มีกุ้งประมาณ 3 - 4 ตัน



## สับปะรด

### 1. ผลผลิตและความต้องการใช้

| 1.1 ผลผลิต                        | ปี 2547                                       | ปี 2548 | ปี 2549 | ปี 2550 | ปี 2551   |
|-----------------------------------|-----------------------------------------------|---------|---------|---------|-----------|
| - ผลผลิตโลก (ล้านตัน)             | 15.58                                         | 15.60   | 18.38   | 18.00   | na        |
| - ผลผลิตไทย (ล้านตัน)             | 1.99                                          | 2.18    | 2.705   | 2.320   | 2.513     |
| 1.2 ความต้องการใช้                |                                               |         |         |         |           |
| 1) บริโภคสดภายในประเทศ (ล้านตัน)  | 0.32                                          | 0.43    | 0.376   | 0.464   | 0.503     |
| 2) ส่งออกสับปะรดกระป๋อง           |                                               |         |         |         |           |
| - ปริมาณ (ล้านตัน)                | 0.478                                         | 0.486   | 0.483   | 0.568   | na        |
| - มูลค่า (ล้านบาท)                | 12,147                                        | 11,830  | 19,475  | 14,506  | na        |
| 1.3 ผลผลิตออกสู่ตลาดมาก           | เดือนเมษายน – มิถุนายน และ พฤศจิกายน - มกราคม |         |         |         |           |
| 2. ราคาที่เกษตรกรขายได้ (บาท/กก.) | 4.53                                          | 3.74    | 2.52    | 4.41    | 4.39(มก.) |
| 3. ต้นทุนการผลิต (บาท/กก.)        | 2.00                                          | 2.65    | 2.35    | 2.42    | na        |
| 4. สถานการณ์ปัจจุบัน              |                                               |         |         |         |           |

4.1 ปริมาณผลผลิต กระทรวงเกษตรฯ คาดการณ์ปริมาณผลผลิตปี 2551 มีประมาณ 2.513 ล้านตัน เพิ่มขึ้นจากปีที่ผ่านมาประมาณ ร้อยละ 9.01 โดยมีการเพาะปลูกมากที่จังหวัดประจวบคีรีขันธ์ ราชบุรี อุทัยธานี เพชรบุรี ราชบุรี และกาญจนบุรี ทั้งนี้ ผลผลิตจะออกมากระหว่างเดือนก.พ. – พ.ค. 2551 ประมาณร้อยละ 47.32 เนื่องจากเกษตรกรบังคับให้ผลผลิตออกในช่วงดังกล่าว เพื่อเลี่ยงภาวะผลผลิตกระจุกตัวในช่วงผลผลิตสับปะรดปีออกสู่ตลาด (พ.ค.-มิ.ย.)

4.2 ราคา ราคาที่เกษตรกรขายได้สับปะรดโรงงาน เดือน มค.51 เฉลี่ย กก.ละ 4.39 บาท ปรับตัวลดลงจากเดือนก่อนเฉลี่ย กก.ละ 0.30 บาท แต่ยังคงสูงกว่าช่วงเดียวกันของปีที่ผ่านมาซึ่งมีราคาเฉลี่ย กก.ละ 3.10 บาท เนื่องจากโรงงานแปรรูปสับปะรดกระป๋องยังมีความต้องการผลผลิตอย่างต่อเนื่อง อย่างไรก็ตามคาดว่าในช่วงเดือน กพ.-เมย. 51 ราคามีแนวโน้มลดลง ซึ่งผลผลิตอาจจะมีมากเกินไปเกินความต้องการของโรงงาน

สำนักส่งเสริมการค้าสินค้าเกษตร  
กรมการค้าภายใน  
กุมภาพันธ์ 2551

ราคาสับประรดโรงงานที่เกษตรกรขายได้

บาท/กก.

| ปี   | มค.  | กพ.  | มีค. | เมย. | พค.  | มิย. | กค.  | สค.  | กย.  | ตค.  | พย.  | ธค.  | เฉลี่ย |
|------|------|------|------|------|------|------|------|------|------|------|------|------|--------|
| 2540 | 3.62 | 3.56 | 3.10 | 2.75 | 2.48 | 2.41 | 2.54 | 3.00 | 3.75 | 4.19 | 4.41 | 4.60 | 3.18   |
| 2541 | 4.86 | 5.06 | 5.53 | 4.71 | 4.61 | 5.39 | 5.39 | 5.97 | 6.22 | 6.36 | 5.25 | 4.58 | 5.19   |
| 2542 | 3.37 | 3.47 | 3.00 | 2.75 | 1.94 | 1.78 | 2.30 | 2.46 | 1.77 | 1.59 | 1.28 | 1.60 | 2.35   |
| 2543 | 1.41 | 1.69 | 1.82 | 2.05 | 1.84 | 1.31 | 1.48 | 2.83 | 3.47 | 3.02 | 2.04 | 1.58 | 1.87   |
| 2544 | 1.47 | 1.32 | 1.28 | 1.44 | 1.53 | 1.96 | 2.75 | 3.00 | 3.04 | 2.95 | 2.97 | 3.09 | 2.00   |
| 2545 | 3.61 | 3.98 | 4.36 | 4.61 | 4.25 | 3.94 | 4.16 | 4.36 | 4.53 | 4.79 | 4.34 | 4.28 | 4.23   |
| 2546 | 3.9  | 4.08 | 3.86 | 4.18 | 4.47 | 4.82 | 4.42 | 4.56 | 3.96 | 3.28 | 2.77 | 3.65 | 4.10   |
| 2547 | 4.22 | 4.21 | 4.76 | 4.67 | 4.63 | 5.00 | 5.16 | 4.47 | 4.76 | 4.82 | 4.1  | 3.59 | 4.58   |
| 2548 | 3.56 | 3.86 | 3.93 | 3.64 | 3.61 | 3.69 | 3.73 | 4.33 | 4.49 | 4.30 | 3.11 | 2.61 | 3.69   |
| 2549 | 2.42 | 2.54 | 2.66 | 2.46 | 2.08 | 1.37 | 1.64 | 2.52 | 2.76 | 3.11 | 3.31 | 3.34 | 2.45   |
| 2550 | 3.10 | 3.64 | 4.23 | 4.84 | 4.42 | 4.23 | 4.68 | 5.25 | 5.02 | 5.35 | 5.26 | 4.69 | 4.41   |
| 2551 | 4.39 |      |      |      |      |      |      |      |      |      |      |      |        |

ที่มา : สำนักงานเศรษฐกิจการเกษตร

## ข้าวโพดเลี้ยงสัตว์

## 1. การผลิตและความต้องการใช้ (ล้านตัน)

|             | 2545/46  | 2546/47  | 2547/48  | 2548/49  | 2549/50  | 2550/51     |
|-------------|----------|----------|----------|----------|----------|-------------|
| ผลผลิต      |          |          |          |          |          | (ประมาณการ) |
| โลก         | 602.974  | 627.199  | 714.762  | 696.369  | 703.851  | 766.716     |
| ไทย         | 4.230    | 4.178    | 4.216    | 3.943    | 3.716    | 3.602       |
|             | ปี 45/46 | ปี 46/47 | ปี 47/48 | ปี 48/49 | ปี 49/50 | ปี 50/51    |
| ความต้องการ | 4.151    | 3.497    | 3.471    | 3.724    | 3.769    | 3.841       |
| นำเข้า      | 0.003    | 0.012    | 0.097    | 0.109    | 0.097    | 0.139       |
| ส่งออก      | 0.162    | 0.596    | 0.431    | 0.103    | 0.308    | 0.240       |

2. ประเทศคู่ค้า ไทยนำเข้าจาก ACMECS ลาว (80%) กัมพูชา(20%) พม่า WTO อาร์เจนตินา สหรัฐ  
ไทยส่งออกไป เวียดนาม (45%) อินโดนีเซีย(35%) มาเลเซีย(17%) ไต้หวัน(2%)

ประเทศคู่แข่ง จีน อาร์เจนตินา สหรัฐ

ต้นทุนการผลิต(บาท/ก.ก.) 3.40 3.35 3.35 3.97 4.07 4.16

## 3. ราคา (บาท/ก.ก.)

|                                            | ปี 45/46 | ปี 46/47 | ปี 47/48 | ปี 48/49 | ปี 49/50 | ธ.ค.50 | ม.ค.51 |
|--------------------------------------------|----------|----------|----------|----------|----------|--------|--------|
| -เกษตรกรขายได้ทั้งปท(ความชื้นไม่เกิน14.5%) | 4.29     | 4.91     | 4.83     | 4.97     | 6.15     | 7.26   | 7.48   |
| -หน้าโรงงานอาหารสัตว์รับซื้อ ตลาด กทม.     | 4.75     | 5.46     | 5.30     | 5.68     | 7.02     | 8.23   | 8.36   |
| -ซื้อขายล่วงหน้าตลาดชิคาโก                 | 4.10     | 4.12     | 3.34     | 3.45     | 4.80     | 5.65   | 6.41   |

## 4. สภาพปัญหา

4.1 **ต้นทุน** ปริมาณผลผลิตออกสู่ตลาดพร้อมกันจำนวนมากและเป็นช่วงฤดูฝนข้าวโพดมีความชื้นสูงส่งผลให้ราคาโน้มต่ำลง

4.2 **ปลายฤดู** ปริมาณผลผลิตออกสู่ตลาดน้อยและความชื้นลดลงทำให้ราคาสูงขึ้น อาจส่งผลกระทบต่อผู้ใช้วัตถุดิบอาหารสัตว์

## 5. มาตรการแก้ไข

5.1 **มาตรการแทรกแซงตลาด** ปี 2548/49 คชก. มีมติ (9 กย. 48 และ 6 มค.49) อนุมัติให้ อคส.และ ธ.ก.ส.รับจำนำข้าวโพดเลี้ยงสัตว์จากเกษตรกรโดยตรง ปริมาณ 500,000 ตันเมล็ด เพื่อเพิ่มทางเลือกให้เกษตรกรสามารถชะลอการจำหน่ายเพื่อรอราคาที่สูงขึ้น กำหนดราคารับจำนำข้าวโพดเมล็ด ความชื้น 14.5% ในระหว่างเดือนกันยายน-พฤศจิกายน 2548 กก.ละ 4.75 บาทและเดือนธันวาคม 2548 – มกราคม 2549 กก.ละ 5.00 บาท สำหรับระดับความชื้นอื่นให้ปรับเพิ่มลดตามเกณฑ์ที่เคยปฏิบัติ ทั้งนี้ ความชื้นไม่เกิน 30% ระยะเวลารับจำนำกันยายน 2548 ถึงมกราคม 2549 ระยะเวลาไถ่ถอนภายใน 3 เดือนนับถัดจากเดือนที่รับจำนำและให้มีคณะกรรมการระบายข้าวโพดพิจารณาปริมาณและราคาที่จำหน่ายได้ก่อนครบกำหนดไถ่ถอน

ปี 2549/50 ปริมาณผลผลิตลดลง ขณะที่ความต้องการใช้โดยรวมมีแนวโน้มเพิ่มขึ้นตามการขยายตัวของการเลี้ยงสัตว์ในเชิงพาณิชย์ ประกอบกับภาวะการส่งออกอยู่ในเกณฑ์ดีเป็นปัจจัยหนุนให้ราคาภายในประเทศอยู่ในเกณฑ์สูงตลอดฤดูกาล สำหรับปี 2550/51 ราคาขยับอยู่ในเกณฑ์ดีตั้งแต่ช่วงต้นฤดูและสูงขึ้นอย่างต่อเนื่องถึงปัจจุบันตามภาวะตลาดโลกซึ่งมีความต้องการใช้ข้าวโพดเป็นวัตถุดิบในภาคปศุสัตว์ ส่งออกและผลิตเอทานอลทดแทนพลังงานในระดับสูง รวมทั้ง ราคาธัญพืชทั่วโลกอยู่ในเกณฑ์สูง จึงไม่ได้ดำเนินการแทรกแซงตลาดแต่อย่างใด

### 5.2 นโยบายและมาตรการนำเข้าข้าวโพดเลี้ยงสัตว์ ปี 2551

คณะรัฐมนตรีมีมติ (25 ก.ย.50) เห็นชอบตามมติคณะกรรมการนโยบายอาหาร (17 ก.ย.50) ให้กำหนดนโยบายและมาตรการนำเข้าข้าวโพดเลี้ยงสัตว์เช่นเดียวกับ ปี 2550 ดังนี้ 1) WTO ในโควตา 54,700 ตัน อกรนำเข้า ร้อยละ 20 ให้ อคส. นำเข้าช่วง 1 มี.ค. - 30 มิ.ย. 51 นอกโควตา อกรนำเข้าร้อยละ 73.0 และค่าธรรมเนียมพิเศษ ตันละ 180 บาท 2) AFTA อกรนำเข้าร้อยละ 5 หรือ กก.ละ 2.75 บาท 3) ACMECS ทั้งภายใต้โครงการ Contract Farmingและนอกโครงการ Contract Farming อกรนำเข้าร้อยละ 0 โดยกำหนดผู้มีสิทธินำเข้าต้องเป็นผู้ที่ขึ้นทะเบียนไว้กับกรมการค้าต่างประเทศ 4) ออสเตรเลีย (FTA) ในโควตา 6,332.21 ตัน อกรนำเข้าร้อยละ 16 ให้ อคส. นำเข้าช่วง 1 มี.ค. - 30 มิ.ย. 51 นอกโควตา กำหนดอกรนำเข้าร้อยละ 65.70 5) นิวซีแลนด์ (FTA) และญี่ปุ่น (JTEPA ) อกรนำเข้าร้อยละ 0 6) การนำเข้าทั่วไป กำหนดอกรนำเข้า กก.ละ 2.75 บาท และค่าธรรมเนียมพิเศษ ตันละ 1,000 บาท ทั้งนี้ การนำเข้านอกเหนือจากในโควตาสามารถนำเข้าได้ไม่จำกัดปริมาณและช่วงเวลานำเข้า

### 6. ผลการดำเนินการ

ปี 2548/49 รัับจำนำ (ตค.48 - มค.49) ได้ 118,321 ตัน มีเกษตรกรรไถ่ถอน 12,568 ตัน คงเหลือหลุดจำนำ 105,753 ตัน ซึ่งจำหน่ายทั้งภายในประเทศและส่งออก (มีย.49)

ปี 2549/50 เมื่อวันที่ 7 ตค.49 ได้เชื่อมโยงตลาดโดยประสานนำผู้แทนบริษัท กรุงเทพโปรดิเวิส จำกัด ซึ่งเป็นผู้ผลิตอาหารสัตว์รายใหญ่ ต.โคกตูม อ.เมือง จ.ลพบุรี เข้าไปเจรจาซื้อขายกับกลุ่มผู้นำเกษตรกร แหล่งผลิต ต.ภูน้ำหยด อ.วิเชียรบุรี จ.เพชรบูรณ์ โดยตรง ปรากฏว่า เกษตรกรยังไม่ตัดสินใจขาย เนื่องจากราคามีแนวโน้มสูงขึ้น จึงต้องการเก็บผลผลิตไว้รอราคาและในช่วงปลายฤดูการผลิต ราคามีแนวโน้มสูงขึ้นมาก ส่งผลกระทบต่อผู้ผลิตอาหารสัตว์และผู้เลี้ยงสัตว์ กรมการค้าภายในจึงได้เชิญผู้เกี่ยวข้องประเมินสถานการณ์ แนวโน้มปัญหาและแนวทางแก้ไข (23 มค.50) ซึ่งที่ประชุมได้มีมติให้ขอความร่วมมือผู้ผลิตอาหารสัตว์และผู้เลี้ยงสัตว์ เพิ่มการใช้มันสำปะหลังทดแทนข้าวโพดให้มากขึ้นโดยกรมฯได้ดำเนินการประสานเชื่อมโยงผู้ซื้อและผู้ผลิตมันสำปะหลังในพื้นที่ จ.นครราชสีมาและจังหวัดใกล้เคียงให้มีการเจรจาซื้อขายกันโดยตรง ซึ่งได้ดำเนินการอย่างต่อเนื่อง (3 กพ.50, 25 มีค.50, 21 เมย.50, 19 พค.50) ส่งผลให้มีการใช้มันสำปะหลังทดแทนข้าวโพดมากขึ้น ภาพรวมในปีนี้ คาดว่ามีการใช้มันสำปะหลังในอาหารสัตว์เพิ่มขึ้นจากปีที่ผ่านมา 1 เท่าตัว โดยใช้ในการผลิตอาหารสัตว์เพิ่มขึ้น จาก 0.6-0.7 ล้านตันเป็น 1.2-1.4 ล้านตันและใช้ในการเลี้ยงสุกรเพิ่มขึ้นจาก 0.85 ล้านตันเป็น 1.7-1.8 ล้านตัน

### 7. สถานการณ์ปัจจุบันและแนวโน้ม

เป็นช่วงปลายฤดูการผลิต ปี 2550/51 ข้าวโพดออกสู่ตลาดน้อยลง ขณะที่ความต้องการของตลาดทั้งภายในและส่งออกยังมีอย่างต่อเนื่อง ราคาซื้อขายปรับตัวสูงขึ้นต่อเนื่องจากเดือนก่อน โดยราคาที่เกษตรกรขายได้เฉลี่ยเดือน ม.ค.51 กก.ละ 7.48บาท สูงขึ้นจากเดือนก่อนซึ่งมีราคา กก.ละ 7.26 บาท ราคาที่โรงงานอาหารสัตว์รับซื้อตลาด กทม. เดือน ม.ค.51 กก.ละ 8.36 บาท สูงขึ้นจากเดือนก่อน ซึ่งมีราคา กก.ละ 8.23 บาท สำหรับราคาซื้อขายล่วงหน้าตลาดชิคาโก ส่งมอบเดือน มี.ค. 51 อยู่ที่ระดับ กก.ละ 6.41 บาท และ ณ ปัจจุบัน (4 ก.พ.51) ราคารับซื้อ ณ แหล่งผลิตสำคัญจังหวัดเพชรบูรณ์ กก.ละ 7.79 บาท (ก.พ.50 กก.ละ 7.29 บาท) ราคาที่โรงงานอาหารสัตว์รับซื้อตลาด กทม. กก.ละ 8.30 บาท (ก.พ.50 กก.ละ 8.07 บาท) คาดว่าแนวโน้มราคาจะยังเคลื่อนไหวอยู่ในเกณฑ์สูงตามภาวะราคาตลาดโลก

\*\*\*\*\*

สำนักส่งเสริมการค้าสินค้าเกษตร  
กรมการค้าภายใน  
กุมภาพันธ์ 2551

## ราคาข้าวโพดเลี้ยงสัตว์

Agri25 ข้าวโพด 5 รายเดือน ตารางราคา

หน่วย : บาท/ตัน

|                                                                                      | มค.    | กพ.    | มีค.   | เมย.   | พค.    | มิย.   | กค.    | สค.    | กย.    | ตค.    | พย.    | ธค.    | เฉลี่ย |
|--------------------------------------------------------------------------------------|--------|--------|--------|--------|--------|--------|--------|--------|--------|--------|--------|--------|--------|
| <b>ราคาที่ยกษัตริย์รายได้ (ความชื้นไม่เกิน 14.5%) ที่มา สำนักงานเศรษฐกิจการเกษตร</b> |        |        |        |        |        |        |        |        |        |        |        |        |        |
| 2546                                                                                 | 4.20   | 4.22   | 4.54   | 4.47   | 4.56   | 4.57   | 4.72   | 4.72   | 4.40   | 4.50   | 4.46   | 4.40   | 4.48   |
| 2547                                                                                 | 4.36   | 4.03   | 4.45   | 5.71   | 6.48   | 6.63   | 5.71   | 4.69   | 4.18   | 4.36   | 4.40   | 4.95   | 5.00   |
| 2548                                                                                 | 5.01   | 4.96   | 4.97   | 4.83   | 5.02   | 4.82   | 5.05   | 4.89   | 4.77   | 4.74   | 4.73   | 4.74   | 4.88   |
| 2549                                                                                 | 4.82   | 4.78   | 4.70   | 5.18   | 5.53   | 5.72   | 5.53   | 5.34   | 5.15   | 5.39   | 5.39   | 5.83   | 5.28   |
| 2550                                                                                 | 6.53   | 7.02   | 7.10   | 7.06   | 6.81   | 6.63   | 6.16   | 5.99   | 6.66   | 7.28   | 7.19   | 7.26   | 6.81   |
| 2551                                                                                 | 7.48   |        |        |        |        |        |        |        |        |        |        |        | 7.48   |
| <b>ราคา จ.เพชรบูรณ์</b>                                                              |        |        |        |        |        |        |        |        |        |        |        |        |        |
| 2546                                                                                 | 4.32   | 4.39   | 4.52   | 4.56   | 4.62   | 4.57   | 4.63   | 4.62   | 4.40   | 4.47   | 4.58   | 4.65   | 4.53   |
| 2547                                                                                 | 4.57   | 4.20   | 4.59   | 5.99   | 6.77   | 6.79   | 5.67   | 4.67   | 4.24   | 4.42   | 4.68   | 5.10   | 5.14   |
| 2548                                                                                 | 5.20   | 5.17   | 5.11   | 5.19   | 5.18   | 5.06   | 5.06   | 5.10   | 4.90   | 5.03   | 5.18   | 5.03   | 5.10   |
| 2549                                                                                 | 4.94   | 4.95   | 5.00   | 5.26   | 5.77   | 5.81   | 5.74   | 5.31   | 5.16   | 5.45   | 5.80   | 6.43   | 5.47   |
| 2550                                                                                 | 6.92   | 7.29   | 7.29   | 7.18   | 6.72   | 6.29   | 6.74   | 6.50   | 6.87   | 7.49   | 7.62   | 7.73   | 7.05   |
| 2551                                                                                 | 7.73   |        |        |        |        |        |        |        |        |        |        |        | 7.73   |
| <b>ราคาที่ใช้โลส่งออกรับซื้อ ณ ตลาด กทม.</b>                                         |        |        |        |        |        |        |        |        |        |        |        |        |        |
| 2546                                                                                 | 4.41   | -      | -      | -      | -      | -      | -      | 4.83   | 4.58   | 4.59   | 4.85   | 4.86   | 4.69   |
| 2547                                                                                 | 4.86   | -      | 5.73   | 6.95   | 6.74   | -      | 5.77   | 4.66   | 4.58   | 4.73   | 5.06   | 5.34   | 5.44   |
| 2548                                                                                 | 5.24   | -      | -      | -      | -      | -      | -      | -      | -      | 5.22   | -      | -      | 5.23   |
| 2549                                                                                 |        | 5.04   | 5.16   | 5.21   | -      | -      | -      | -      | 5.48   | 5.88   | 5.99   | 6.77   | 5.65   |
| 2550                                                                                 | 7.07   | 7.21   | -      | -      | -      | -      | -      | 6.92   | 7.39   | 8.06   | 7.82   | 7.87   | 7.48   |
| 2551                                                                                 | 8.04   |        |        |        |        |        |        |        |        |        |        |        | 8.04   |
| <b>ราคาที่ใช้โรงงานอาหารสัตว์รับซื้อ ณ ตลาด กทม.</b>                                 |        |        |        |        |        |        |        |        |        |        |        |        |        |
| 2546                                                                                 | 4.75   | 4.90   | 5.07   | 5.06   | 4.99   | 4.96   | 4.96   | 4.95   | 4.77   | 4.73   | 4.97   | 4.93   | 4.92   |
| 2547                                                                                 | 4.88   | 4.68   | 5.40   | 6.94   | 7.16   | 7.16   | 6.06   | 4.91   | 4.59   | 4.74   | 5.07   | 5.38   | 5.58   |
| 2548                                                                                 | 5.45   | 5.49   | 5.49   | 5.49   | 5.46   | 5.45   | 5.56   | 5.48   | 5.40   | 5.53   | 5.55   | 5.40   | 5.48   |
| 2549                                                                                 | 5.34   | 5.38   | 5.49   | 6.18   | 6.42   | 6.47   | 6.35   | 5.91   | 5.93   | 6.36   | 6.39   | 7.08   | 6.11   |
| 2550                                                                                 | 7.47   | 8.07   | 8.03   | 7.82   | 7.41   | 7.37   | 7.32   | 7.15   | 7.84   | 8.38   | 8.21   | 8.23   | 7.78   |
| 2551                                                                                 | 8.36   |        |        |        |        |        |        |        |        |        |        |        | 8.36   |
| <b>ราคาซื้อขายล่วงหน้าตลาดชิคาโก</b>                                                 |        |        |        |        |        |        |        |        |        |        |        |        |        |
| 2546                                                                                 | 3.98   | 4.00   | 3.93   | 4.04   | 4.09   | 3.93   | 3.54   | 3.63   | 3.65   | 3.54   | 3.73   | 3.88   | 3.83   |
| 2547                                                                                 | 4.12   | 4.37   | 4.71   | 4.89   | 4.79   | 4.61   | 3.81   | 3.69   | 3.50   | 3.34   | 3.17   | 3.10   | 4.01   |
| 2548                                                                                 | 3.07   | 3.04   | 3.25   | 3.25   | 3.27   | 3.58   | 3.89   | 3.49   | 3.31   | 3.26   | 3.13   | 3.28   | 3.32   |
| 2549                                                                                 | 3.34   | 3.47   | 3.44   | 3.55   | 3.69   | 3.60   | 3.66   | 3.42   | 3.57   | 4.47   | 5.13   | 5.23   | 3.88   |
| 2550                                                                                 | 5.55   | 5.81   | 5.56   | 4.98   | 5.07   | 5.20   | 4.34   | 4.46   | 4.75   | 4.83   | 5.11   | 5.65   | 5.11   |
| 2551                                                                                 | 6.41   |        |        |        |        |        |        |        |        |        |        |        | 6.41   |
| <b>ราคาซื้อขายล่วงหน้าตลาดชิคาโก (ดอลลาร์สหรัฐ/ตัน)</b>                              |        |        |        |        |        |        |        |        |        |        |        |        |        |
| 2546                                                                                 | 92.66  | 93.03  | 91.79  | 93.89  | 96.78  | 94.20  | 84.55  | 87.05  | 89.94  | 88.80  | 93.32  | 97.36  | 91.95  |
| 2547                                                                                 | 100.09 | 111.40 | 119.09 | 123.96 | 118.10 | 112.67 | 92.91  | 88.85  | 84.21  | 80.68  | 78.29  | 78.94  | 99.10  |
| 2548                                                                                 | 78.84  | 78.75  | 84.15  | 81.81  | 81.90  | 87.32  | 93.04  | 84.68  | 80.37  | 79.51  | 75.90  | 79.64  | 82.16  |
| 2549                                                                                 | 83.98  | 87.75  | 88.00  | 93.22  | 96.77  | 93.72  | 95.94  | 90.53  | 95.21  | 119.36 | 140.03 | 145.59 | 102.51 |
| 2550                                                                                 | 153.85 | 162.16 | 158.08 | 142.52 | 145.75 | 149.96 | 128.31 | 130.24 | 138.17 | 140.86 | 150.18 | 166.81 | 147.24 |
| 2551                                                                                 | 192.33 |        |        |        |        |        |        |        |        |        |        |        | 192.33 |

## ปริมาณนำเข้าและส่งออกข้าวโพดเลี้ยงสัตว์

หน่วย : ตัน

| <b>ปริมาณนำเข้า</b> |        |        |         |         |         |        |        |        |        |         |         |        |         |
|---------------------|--------|--------|---------|---------|---------|--------|--------|--------|--------|---------|---------|--------|---------|
| 2546                | -      | -      | -       | -       | 120     | 80     | -      | -      | -      | 960     | 1,590   | 5,120  | 7,870   |
| 2547                | 2,080  | 310    | 1,310   | 220     | 460     | 230    | 70     | 3,160  | 15,490 | 11,570  | 21,390  | 19,470 | 75,760  |
| 2548                | 6,790  | -      | 5,730   | 8,720   | 1,880   | 2,920  | 1,540  | 510    | 5,610  | 5,210   | 7,870   | 12,100 | 58,880  |
| 2549                | 6,184  | 5,692  | 12,814  | 15,549  | 26,507  | 9,387  | 144    | 3,573  | 4,808  | 9,729   | 21,510  | 29,509 | 145,407 |
| 2550                | 2,211  | 8,869  | 13,311  | 659     | 484     | 1,867  | 6,534  | 6,108  | 2,923  | 26,070  | 30,787  | 67,055 | 166,878 |
| <b>ปริมาณส่งออก</b> |        |        |         |         |         |        |        |        |        |         |         |        |         |
| 2546                | 37,300 | 9,810  | 5,150   | 3,510   | 7,230   | 3,590  | 930    | 1,720  | 8,450  | 7,690   | 20,830  | 83,210 | 189,420 |
| 2547                | 41,680 | 52,420 | 125,940 | 130,000 | 109,000 | 14,490 | 550    | 8,580  | 66,790 | 153,290 | 113,230 | 55,820 | 871,790 |
| 2548                | 3,890  | 8,110  | 3,550   | 1,920   | 7,390   | 7,910  | 4,210  | 5,720  | 4,700  | 3,650   | 3,450   | 4,160  | 58,660  |
| 2549                | 6,931  | 14,763 | 16,990  | 25,124  | 2,611   | 10,948 | 1,502  | 2,458  | 16,749 | 29,189  | 30,285  | 92,220 | 249,770 |
| 2550                | 41,915 | 17,745 | 16,569  | 12,580  | 19,335  | 27,725 | 20,842 | 45,790 | 48,549 | 32,752  | 23,914  | 68,099 | 375,815 |



## กาแฟ

| 1. ผลผลิตและความต้องการใช้    | 2546/47 | 2547/48 | 2548/49 | 2549/50 | 2550/51<br>(ประมาณการ) |
|-------------------------------|---------|---------|---------|---------|------------------------|
| 1.1 ผลผลิต โลก (ล้านตัน)      | 6.57    | 7.26    | 6.69    | 8.06    | 7.37                   |
| 1.2 ผลผลิต ไทย (ตัน)          | 61,765  | 59,644  | 45,831  | 55,660  | 51,876                 |
| 1.3 ความต้องการใช้ภายใน (ตัน) | 47,100  | 42,300  | 45,000  | 48,000  | 50,800                 |
| 1.4 ปริมาณการส่งออก (ตัน)     | 23,085  | 16,935  | 25,834  | 11,621  | -                      |
| 1.5 มูลค่าการส่งออก (ล้านบาท) | 496     | 609     | 1,058   | 641     | -                      |

(มก.- ร.ก.)

หมายเหตุ (1) ปริมาณผลผลิต โลก กระทรวงเกษตรฯ สหรัฐฯ

(2) ปริมาณผลผลิตของไทย สำนักงานเศรษฐกิจการเกษตร กระทรวงเกษตรฯ

(3) ความต้องการใช้ภายในประเทศ สอบถาม โรงงานผู้ผลิตกาแฟสำเร็จรูปและกาแฟคั่วบด

(4) ปริมาณส่งออก กรมศุลกากรและผลผลิตหักความต้องการใช้ภายในประเทศ

|                            |       |       |       |       |       |
|----------------------------|-------|-------|-------|-------|-------|
| 2. ต้นทุนการผลิต (บาท/กก.) | 30.50 | 31.21 | 29.34 | 29.26 | 32.02 |
|----------------------------|-------|-------|-------|-------|-------|

## 3. ราคา (บาท/กก.)

ออกสู่ตลาด พ.ย.-มี.ค.และ ออกมาก ธ.ค.-ก.พ.

|                                    |         |         |         |         |         |
|------------------------------------|---------|---------|---------|---------|---------|
| ราคาเกษตรกรขายได้ (เกรดคละ)        | 26.07   | 28.46   | 39.77   | 47.08   | 65-68   |
| ราคาเกษตรกรขายได้ จ.ชุมพร (เกรดดี) | 33 - 35 | 35 - 40 | 44 - 46 | 48 - 50 | 70 - 71 |
| ราคารับจําหน่าย (เกรดดี)           | 32.00   | 35.00   | 36.00   | -       | -       |
| (เกรดหนึ่ง)                        | 28.00   | 32.00   | 33.00   | -       | -       |
| (เกรดสอง)                          | 22.00   | 26.00   | 27.00   | -       | -       |

## 4. มาตรการแทรกแซงตลาดเมล็ดกาแฟ

## (4.1) ฤดูกาลผลิต 2548/49

คณะกรรมการ คชก. ได้มีมติ(7ธ.ค.48) อนุมัติแทรกแซงตลาดเมล็ดกาแฟฤดูกาลผลิตปี 2548/49 ด้วยวิธีรับจําหน่ายเมล็ดกาแฟพันธุ์โรบัสต้าจากเกษตรกรรายบุคคลในจังหวัดแหล่งผลิต รวมทั้งสิ้น 30,000 ตัน สักส่วนปริมาณเมล็ดกาแฟที่รับจําหน่ายแต่ละเกรดขึ้นไปตามปริมาณที่เกษตรกรนำมาจําหน่ายจริงโดยให้องค์การคลังสินค้า (อคส.) รับฝากเก็บและออกใบประทวน ธนาคารเพื่อการเกษตรและสหกรณ์การเกษตร(ธ.ก.ส.) รับจําหน่ายใบประทวนที่ อคส. ออกให้แก่เกษตรกร ราคารับจําหน่ายเกรดดี กก.ละ 36 บาท เกรดหนึ่ง กก.ละ 33 บาท และเกรดสอง กก.ละ 27 บาท ระยะเวลารับจําหน่ายธันวาคม 2548 - มีนาคม 2549 ระยะเวลาได้ถอนภายใน 4 เดือน นับถัดจากเดือนที่รับจําหน่าย ระยะเวลาโครงการธันวาคม 2548 - กันยายน 2549 แต่เนื่องจากเกษตรกรจําหน่ายเมล็ดกาแฟตามกลไกตลาดได้สูงกว่าราคารับจําหน่ายจึงไม่มีเกษตรกรนำเมล็ดกาแฟไปจําหน่าย

## (4.2) ฤดูกาลผลิต 2549/50

กรมการค้าภายในได้ประเมินสถานการณ์และเตรียมมาตรการแทรกแซงตลาดแต่เนื่องจากราคาตลาดโลกเคลื่อนไหวอยู่ในเกณฑ์ค่อนข้างสูง ประกอบกับปริมาณผลผลิตและความต้องการใช้มีปริมาณใกล้เคียงกัน ทำให้ผู้ซื้อเกิดการแข่งขันส่งผลให้เกษตรกรจําหน่ายผลผลิตได้ราคาอยู่ในเกณฑ์สูง อย่างไรก็ตามกรมฯ ได้กำกับดูแลให้เกษตรกรได้รับความเป็นธรรมในการจําหน่ายผลผลิตโดยได้มีการตรวจสอบเครื่องชั่งและติดตามให้มีการซื้อขายตามคุณภาพ

## 5. สถานการณ์ปี 2550/51

5.1 สถานการณ์ตลาดโลก กระทรวงเกษตรสหรัฐฯ คาดการณ์(ธ.ค.50)ปริมาณสต็อกต้นปี 1.34 ล้านตัน เพิ่มขึ้นจากปี 2549/50 จำนวน 0.15 ล้านตันหรือคิดเป็นร้อยละ 12.63 ปริมาณผลผลิต 7.37 ล้านตัน และความต้องการใช้ 7.85 ล้านตัน ลดลงจากปี 2549/50 จำนวน 0.26 ล้านตันคิดเป็นร้อยละ 3.32 ตามลำดับ ส่วนราคาตลาดโลก (14 ก.พ. ) เฉลี่ยตันละ 2,276 ดอลลาร์สหรัฐฯ เฉลี่ยเป็นเงินบาท 74.21 บาท

### 5.2 สถานการณ์ในประเทศ ปี 2550/51

(1) ผลผลิต สำนักงานเศรษฐกิจการเกษตรคาดการณ์ ผลผลิตกาแฟปี 2550/51 คาดว่าจะได้ 51,876 ตัน เมื่อเทียบกับปีที่แล้วลดลง 3,784 ตันหรือลดลงร้อยละ 6.8

(2) ความต้องการใช้ คาดว่าจะมีประมาณ 50,880 ตัน เพิ่มขึ้นจากปี 2549/50 ร้อยละ 6.00

(3) ขณะนี้เกษตรกรเก็บเกี่ยวเสร็จสิ้นแล้วและจำหน่ายผลผลิตออกสู่ตลาดแล้ว เกษตรกรจังหวัดชุมพร ระนอง สุราษฎร์ธานี และกระบี่จำหน่ายให้ผู้ค้าท้องถิ่นราคา กก.ละ 68-70 บาทต่อกก. คาดว่าผลผลิตจะออกสู่ตลาดเสร็จสิ้นประมาณปลายเดือนกุมภาพันธ์ 2551

(4) บจ. ควอลิตี้ คอฟฟี่ โปรดักท์ส (เนทเลย์) ซึ่งเป็นผู้ผลิตกาแฟสำเร็จรูปเปิดจุดรับซื้อเมื่อวันที่ 4 ธ.ค. 50-23 ธ.ค.51 รวม 5 จุด แยกเป็น จ.ชุมพร 4 จุด และจ.ระนอง 2 จุด ราคาเมล็ดกาแฟเกรดดี กก.ละ 57 บาท และในวันที่ 24 ธ.ค.50 – 14 ม.ค.51 รับซื้อ กก.62 บาท และตั้งแต่วันที่ 15 ม.ค.51 รับซื้อ กก.ละ 67 บาท

-----

สำนักส่งเสริมการค้าสินค้าเกษตร  
กรมการค้าภายใน  
กุมภาพันธ์ 2551



|                             | ตค.   | พย.   | ธค.   | มค.   | กพ.   | มีค.  | เมย.  | พค. | มิย. | กค. | สค. | กย. | เฉลี่ย |
|-----------------------------|-------|-------|-------|-------|-------|-------|-------|-----|------|-----|-----|-----|--------|
| <b>ราคาที่เกษตรกรขายได้</b> |       |       |       |       |       |       |       |     |      |     |     |     |        |
| 2540/41                     |       |       | 47.33 | 71.25 | 71.58 | 60.18 | 59.94 |     |      |     |     |     | 62.06  |
| 2541/42                     |       |       | 49.98 | 56.93 | 57.17 | 44.46 | 43.00 |     |      |     |     |     | 50.31  |
| 2542/43                     | 32.50 | 32.77 | 32.15 | 29.10 | 27.21 | 20.57 | 21.50 |     |      |     |     |     | 27.97  |
| 2543/44                     |       | 18.50 | 31.43 | 31.24 | 31.35 | 31.03 | 31.46 |     |      |     |     |     | 29.17  |
| 2544/45*                    |       | 21.00 | 22.00 | 25.76 | 25.69 | 23.07 |       |     |      |     |     |     | 23.50  |
| 2545/46                     | 30.00 | 31.00 | 35.00 | 31.56 | 34.30 | 24.35 | -     |     |      |     |     |     | 31.04  |
| 2546/47                     |       | 27.85 | 27.19 | 29.44 | 23.25 | 22.62 | -     |     |      |     |     |     | 26.07  |
| 2547/48                     |       | 29.00 | 29.41 | 26.81 | 27.75 | 29.35 | -     | -   | -    |     |     |     | 28.46  |
| 2548/49                     |       |       | 33.49 | 41.67 | 43.66 | 40.88 | 39.00 | -   | -    |     |     |     | 39.74  |
| 2549/50                     |       |       | 44.78 | 47.11 | 46.99 |       |       |     |      |     |     |     | 46.29  |
| 2550/51                     |       | 58.50 | 57.79 | 65.70 | 70.00 |       |       |     |      |     |     |     | 63.00  |

ที่มา : สำนักงานเศรษฐกิจการเกษตร

**ราคาส่งออก FOB ไปประเทศในภาคี**

|         |       |       |       |       |       |       |       |       |       |       |       |       |       |
|---------|-------|-------|-------|-------|-------|-------|-------|-------|-------|-------|-------|-------|-------|
| 2540/41 | 35.77 |       | 61.39 | 71.35 | 63.07 | 63.79 | 47.54 | 52.31 | 52.31 | 47.56 | 40.76 | 50.67 | 53.32 |
| 2541/42 |       |       |       | 56.99 | 60.48 | 48.02 | 45.63 | 38.87 | 46.08 | 36.74 | 38.88 | 48.42 | 46.68 |
| 2542/43 |       |       | 38.10 | 35.29 | 28.74 | 29.87 | 31.15 | 28.60 | 30.16 | 29.21 | 26.76 | 21.48 | 29.94 |
| 2543/44 | -     | -     |       | 19.04 | 16.21 | 16.62 | 15.49 | 14.64 | -     | 14.31 | 14.95 | 10.35 | 15.20 |
| 2544/45 |       |       | 18.13 | 17.90 |       |       |       |       |       |       |       |       | 18.02 |
| 2545/46 |       |       |       |       |       |       | 26.03 | 17.87 |       |       |       | 16.34 | 20.08 |
| 2546/47 | -     | 13.90 | 20.25 | -     | -     | 20.18 | -     | 17.47 | 17.63 | -     | 15.29 | 16.15 | 17.27 |
| 2547/48 | 14.39 | 13.53 | -     | 43.16 | -     | 28.79 | 36.13 | 35.76 | 39.11 | 38.08 | 31.89 | -     | 31.20 |
| 2548/49 | 36.78 | 33.29 | 35.65 | 37.33 | 36.41 | 39.87 | 42.91 | 40.71 | 36.23 | 47.00 | 50.13 | 63.57 | 41.66 |
| 2549/50 | 65.07 | 54.14 | 47.63 | 54.03 | 52.92 | 50.56 | 47.37 | 49.92 | 58.11 | -     | 63.27 | 66.54 | 55.41 |

ที่มา : กรมการค้าต่างประเทศ

**ราคาส่งออก FOB ไปประเทศนอกภาคี**

|         |       |       |       |       |       |       |       |       |       |       |       |       |       |
|---------|-------|-------|-------|-------|-------|-------|-------|-------|-------|-------|-------|-------|-------|
| 2540/41 | 42.19 | 35.27 | 54.94 | 68.12 | 65.87 | 57.41 | 57.48 | 49.10 | 50.65 | 60.48 | 54.24 | 40.95 | 53.06 |
| 2541/42 |       |       |       | 52.93 | 59.34 | 50.51 | 42.30 | 38.89 | 39.61 | 47.68 | 40.94 | 32.11 | 44.92 |
| 2542/43 | 52.49 | 40.25 | 37.92 | 33.19 | 30.59 | 28.75 | 26.26 | 26.86 | 24.95 | 23.94 | 22.95 | 23.07 | 30.94 |
| 2543/44 |       |       |       | 17.89 | 18.56 | 17.66 | 17.52 | 15.79 | 20.09 | 19.91 | 14.39 | 14.67 | 17.39 |
| 2544/45 | 31.12 | 42.54 | -     | 40.86 | 39.34 | 38.87 | 37.83 | 38.58 | 38.18 | -     | -     | -     | 38.42 |
| 2545/46 |       |       |       | -     | 24.63 | 22.27 | 23.85 | 22.22 | 17.92 | 20.56 | 19.20 | 18.98 | 21.20 |
| 2546/47 | 19.72 | 20.25 | -     | 16.15 | 26.15 | 24.00 | 22.44 | 23.57 | 25.77 | 20.43 | 19.73 | 20.08 | 21.66 |
| 2547/48 | 18.35 | 21.76 | -     | 24.51 | 24.86 | 34.34 | -     | -     | 58.01 | 50.36 | 49.58 |       | 35.22 |
| 2548/49 | -     | -     | -     | -     | -     | 49.33 | -     | -     | 31.62 |       |       |       | 40.48 |
| 2549/50 | -     | 77.95 | 53.87 | 47.63 | -     | 53.78 | -     | 55.21 |       |       |       |       | 57.69 |

ที่มา : กรมการค้าต่างประเทศ

**ราคาซื้อขายล่วงหน้ากาแฟโรบัสต้า ตลาดลอนดอน (เฉลี่ยส่งมอบ 6-7 เดือนข้างหน้า)**

|         |       |       |       |       |       |       |       |       |       |       |       |       |       |
|---------|-------|-------|-------|-------|-------|-------|-------|-------|-------|-------|-------|-------|-------|
| 2540/41 | 59.19 | 61.97 | 74.33 | 93.69 | 82.76 | 70.03 | 71.37 | 72.11 | 70.61 | 63.84 | 65.63 | 65.12 | 70.89 |
| 2541/42 | 62.19 | 63.38 | 63.19 | 61.58 | 61.08 | 59.62 | 55.09 | 52.78 | 51.69 | 47.06 | 48.83 | 50.00 | 56.37 |
| 2542/43 | 48.73 | 47.20 | 50.52 | 45.23 | 40.22 | 37.72 | 36.55 | 36.90 | 36.46 | 36.26 | 34.01 | 34.42 | 40.35 |
| 2543/44 | 32.80 | 29.10 | 26.48 | 28.12 | 26.67 | 26.66 | 25.56 | 26.62 | 25.94 | 25.15 | 20.19 | 18.87 | 26.01 |
| 2544/45 | 18.78 | 17.22 | 17.03 | 16.19 | 17.71 | 23.91 | 23.06 | 21.94 | 22.63 | 21.50 | 22.76 | 27.79 | 20.88 |
| 2545/46 | 29.56 | 33.94 | 35.13 | 36.53 | 36.01 | 31.62 | 32.62 | 31.93 | 28.61 | 29.48 | 31.51 | 30.71 | 32.30 |
| 2546/47 | 28.79 | 27.40 | 28.30 | 31.94 | 29.72 | 29.30 | 29.04 | 29.51 | 32.32 | 28.89 | 27.87 | 27.65 | 29.23 |
| 2547/48 | 28.40 | 25.96 | 29.96 | 29.16 | 32.66 | 38.09 | 43.23 | 45.11 | 50.31 | 49.72 | 43.74 | 38.23 | 37.88 |
| 2548/49 | 39.07 | 42.42 | 46.92 | 49.86 | 48.11 | 44.59 | 44.85 | 42.81 | 44.40 | 47.24 | 52.21 | 57.74 | 46.69 |
| 2549/50 | 56.18 | 56.56 | 53.26 | 55.95 | 55.73 | 53.05 | 50.59 | 57.33 | 63.14 | 62.37 | 59.83 | 52.33 | 56.36 |
| 2550/51 | 63.10 | 66.76 | 64.10 | 66.70 | 73.15 |       |       |       |       |       |       |       |       |

ที่มา : ข่าว BISNEWS , Futuresource.com และ Reuters

หมายเหตุ : \* เป็นราคาที่ไม่สอดคล้องกับข้อเท็จจริง

## ปาล์มน้ำมัน

### 1. ผลผลิต : ล้านตัน

|                       | ปี 2547     | ปี 2548 | ปี 2549 | ปี 2550 | ปี 2551 | % Δ    |
|-----------------------|-------------|---------|---------|---------|---------|--------|
|                       | (ประมาณการ) |         |         |         |         |        |
| 1) โลก                |             |         |         |         |         |        |
| น้ำมันพืช             | 102.47      | 111.29  | 118.08  | 122.25  | 127.46  | +4.26  |
| : น้ำมันถั่วเหลือง    | 30.16       | 32.55   | 34.50   | 36.23   | 38.04   | +4.99  |
| : น้ำมันปาล์มดิบ      | 29.59       | 33.44   | 35.97   | 37.02   | 40.20   | +8.59  |
| : มาเลเซีย            | 13.42       | 15.19   | 15.49   | 15.29   | 16.60   | +8.57  |
| : อินโดนีเซีย         | 11.50       | 14.00   | 15.56   | 16.60   | 18.30   | +10.27 |
| 2) ไทย                |             |         |         |         |         |        |
| : ผลปาล์ม(ก. เกษตร)   | 5.182       | 5.003   | 6.715   | 6.613   | 7.873   | +19.05 |
| : น้ำมันดิบ(รง. สกัก) | 0.821       | 0.784   | 1.167   | 1.050   | 1.344   | +20.00 |

### 2. ต้นทุน ผลผลิตเฉลี่ยของไทย

|                            | ปี 2547 | ปี 2548 | ปี 2549 | ปี 2550 | ปี 2551 |
|----------------------------|---------|---------|---------|---------|---------|
| 1) ต้นทุนผลปาล์ม : บาท/กก. | 1.26    | 1.68    | 1.53    | 1.83    | Na      |
| 2) ผลผลิตเฉลี่ย : กก./ไร่  | 2,682   | 2,469   | 2,828   | 2,483   | 2,715   |

### 3. สมดุลของไทย (น้ำมันปาล์มดิบ) : ตัน

|                                  | ปี 2547     | ปี 2548 | ปี 2549   | ปี 2550   | ปี 2551   | % Δ    |
|----------------------------------|-------------|---------|-----------|-----------|-----------|--------|
|                                  | (ประมาณการ) |         |           |           |           |        |
| 1) สต็อกต้นปี                    | 114,953     | 151,122 | 113,668   | 164,522   | 83,000    | -49.55 |
| 2) ผลผลิต                        | 820,838     | 783,953 | 1,167,126 | 1,051,000 | 1,344,000 | +28.00 |
| 3) นำเข้า - บริสุทธิ์ คิดเป็นดิบ | 83,531      | 24,595  | 311       | -         | -         | 100    |
| 4) ใช้ในประเทศ                   | 723,385     | 744,672 | 905,408   | 809,000   | 900,000   | +10.42 |
| 5) ส่งออก - น้ำมันดิบ            | 2,219       | -       | 158,902   | 224,000   | Na        |        |
| - บริสุทธิ์ คิดเป็นดิบ           | 142,596     | 101,330 | 52,273    | 93,477    | 90,000    | +66.66 |
| 6) สต็อกปลายปี                   | 151,122     | 113,668 | 164,522   | 83,000    | 437,000   | -49.55 |

ที่มา โรงงานสกักและกลั่นน้ำมันปาล์ม แจ้งตามประกาศ กกร. (น้ำมันบริสุทธิ์ จะคิดเป็นน้ำมันดิบ) \* นำไปผลิตไบโอดีเซลเพิ่มขึ้น

### แหล่งผลิตสำคัญ ปี 2551

| จังหวัด           | เนื้อที่ให้ผล : ไร่ | ผลผลิต: ตัน      | กก./ไร่      | % ผลผลิต   |
|-------------------|---------------------|------------------|--------------|------------|
| กระบี่            | 820,403             | 2,376,707        | 2,897        | 30.2       |
| สุราษฎร์ธานี      | 767,222             | 2,081,603        | 2,749        | 26.4       |
| ชุมพร             | 648,172             | 1,839,512        | 2,838        | 23.3       |
| สตูล              | 88,083              | 201,622          | 2,289        | 2.6        |
| ตรัง              | 86,099              | 225,324          | 2,614        | 2.9        |
| ประจวบคีรีขันธ์   | 79,664              | 175,996          | 2,358        | 2.2        |
| ชลบุรี            | 74,023              | 169,291          | 2,287        | 2.1        |
| พังงา             | 81,740              | 200,426          | 2,452        | 2.6        |
| ระนอง             | 48,041              | 133,554          | 2,780        | 1.7        |
| อื่น ๆ            | 206,175             | 469,380          | 2,452        | 6.0        |
| <b>ทั่วประเทศ</b> | <b>2,899,622</b>    | <b>7,873,415</b> | <b>2,715</b> | <b>100</b> |

## 4. การนำเข้า-ส่งออก : ต้น

|            |                           | ปี 2546 | ปี 2547 | ปี 2548 | ปี 2549 | ปี 2550 |
|------------|---------------------------|---------|---------|---------|---------|---------|
| 4.1 นำเข้า | รวม 2 พิกัด               | 9,716   | 74,767  | 18,930  | 1,314   | 1,407   |
|            | น้ำมันดิบ (1511.10)       | 1.8     | -       | -       | 12      | 97      |
|            | น้ำมันบริสุทธ์ (1511.909) | 9,714   | 74,767  | 18,930  | 1,302   | 1,310   |
| 4.2 ส่งออก | รวม 2 พิกัด               | 137,838 | 124,273 | 81,057  | 205,109 | 283,065 |
|            | น้ำมันดิบ (1511.10)       | 76,667  | 3,014   | -       | 163,180 | 221,826 |
|            | น้ำมันบริสุทธ์ (1511.909) | 61,170  | 121,259 | 81,057  | 41,929  | 61,239  |

ประเทศส่งออก น้ำมันดิบ : มาเลเซีย (99%) น้ำมันบริสุทธ์ : พม่า (90%) จีน (10%) \*\* รวม EPZ = 11,399,26,195 ต้น  
ปี 50 น้ำมันดิบ : พิกัด 1511.1000.000 และ 1511.9010.000 น้ำมันบริสุทธ์ : พิกัด 1511.9090.000

## 5. ราคา : บาท/กก.

|                           | ปี 2547 | ปี 2548 | ปี 2549 | ปี 2550   | ปี 2551 |       |
|---------------------------|---------|---------|---------|-----------|---------|-------|
| 5.1 ไทย                   |         |         |         | (มก.-ชค.) | ช.ค.    | ม.ค.  |
| ผลปาล์มทะลาย (%น้ำมัน 17) | 3.38    | 2.98    | 2.69    | 4.24      | 5.54    | 6.05  |
| น้ำมันปาล์มดิบ            | 20.17   | 16.89   | 15.77   | 24.45     | 31.47   | 35.98 |
| น้ำมันปาล์มบริสุทธ์       | 25.27   | 22.02   | 20.01   | 29.25     | 36.57   | 42.31 |
| 5.2 มาเลเซีย              |         |         |         |           |         |       |
| น้ำมันปาล์มดิบ            | 17.58   | 14.83   | 15.73   | 24.80     | 29.80   | 32.65 |
| น้ำมันปาล์มบริสุทธ์       | 18.99   | 16.08   | 16.98   | 26.42     | 31.87   | 35.07 |

## 6. สภาพปัญหา

## 6.1 ปัญหาภาพรวม

1) การผลิต ผลผลิตเฉลี่ยต่ำ (ไทย 2.7 ต้น/ไร่ มาเลเซีย 3.0 ต้น/ไร่) ต้นทุนการผลิตสูง (ไทย 1.65-1.85 บาท/กก. มาเลเซีย 1.00 บาท/กก.) เนื่องจากพันธุ์ปาล์มคุณภาพต่ำ พื้นที่ไม่เหมาะสม ปุ๋ยราคาสูงขึ้นผู้ปลูกปาล์ม 90% เป็นเกษตรกรรายย่อย ขาดการจัดการที่ดี ปริมาณผลผลิตออกสู่ตลาดไม่สม่ำเสมอ

2) การนำเข้า-ส่งออก มีการนำเข้าเพื่อส่งออก (ปี 47-48) การถ่วงลำ (ตั้งแต่ปี 48-ปัจจุบัน)ซึ่งกระทบต่อตลาดส่งออกน้ำมันส่วนเกิน ส่วนการส่งออก ความสามารถในการแข่งขันต่ำ เนื่องจากราคาในประเทศสูง

3) การค้าในประเทศ โรงสกัดฯ มีกำลังผลิตส่วนเกิน 50% แข่งขันซื้อสูงจึงมีการตัดปาล์มดิบและปัญหาการลักลอบนำเข้ายังมีอยู่ส่งผลกระทบต่อราคาในประเทศ

## 6.2 ปัญหาด้านราคา

1) ปี 2546 - ผลปาล์มมีราคาสูงในปี 2545-ต้นปี 2546 (ม.ค.-ก.พ.) และราคาต่ำลงช่วงเดือน มี.ค.-พ.ค. เนื่องจากผลปาล์มออกมากเกินกำลังการผลิตของเครื่องจักร มีคุณภาพต่ำ มีการลักลอบนำเข้าและการนำเข้า (EPZ , มาตรา 19 ทวิ) นอกโควตาภายใต้ WTO จำนวนมาก เมื่อจัดระบบการค้าแก้ไขปัญหายังเป็นระบบ ส่งผลให้ตั้งแต่เดือนมิ.ย.ราคามีเสถียรภาพ

2) ปี 2547-49 ผลปาล์มราคาสูง สาเหตุหนึ่งเป็นผลจากจัดระบบการค้าอย่างเป็นระบบและมีความต้องการใช้น้ำมันปาล์มเพิ่มขึ้นเพื่อผลิตไบโอดีเซล

3) ปี 2550 ราคาน้ำมันปาล์มดิบในประเทศเดือนธ.ค.50-ม.ค.51 มีราคาสูงผิดปกติ จะส่งผลกระทบต่อการผลิตและราคาน้ำมันปาล์มบริสุทธิ์ที่ใช้ในการบริโภคและการผลิตสินค้าอุปโภค-บริโภคในอุตสาหกรรมต่อเนื่อง

## 7. มาตรการแก้ไขปัญหา

7.1 ปี 2546 มติคณะรัฐมนตรี วันที่ 8 และ 22 เม.ย.46 เห็นชอบให้หน่วยงานที่เกี่ยวข้องดำเนินการแก้ไขปัญหาน้ำมันปาล์มอย่างเป็นระบบ ตามที่กระทรวงพาณิชย์เสนอพร้อมให้แต่งตั้งคณะกรรมการแก้ไขปัญหาน้ำมันปาล์มอย่างเป็นระบบ โดยมีรัฐมนตรีว่าการกระทรวงพาณิชย์เป็นประธาน เพื่อทำหน้าที่กำหนดมาตรการและบริหารจัดการแก้ไขปัญหาน้ำมันปาล์มทั้งระบบอย่างต่อเนื่อง ดังนี้

### 1) วางระบบการนำเข้าอย่างรัดกุม ทั้งภายใต้ AFTA ในโควตาภายใต้ WTO และนอกโควตา WTO

(1) ภายใต้ AFTA ,ในโควตาภายใต้ WTO กำหนดให้ อคส.เป็นผู้นำเข้า ภายใต้การพิจารณาของคณะกรรมการคณะหนึ่ง โดยความเห็นชอบของรัฐมนตรีว่าการกระทรวงพาณิชย์

(2) การนำเข้าเพื่อส่งออก (นอกโควตา WTO) กำหนดให้ผู้นำเข้าต้องรับซื้อผลผลิตในประเทศเพื่อส่งออกด้วย 1 ส่วนและต้องส่งออกน้ำมันปาล์ม ไปต่างประเทศเป็นปริมาณไม่น้อยกว่า 2 เท่าของปริมาณนำเข้า ภายใน 30 วัน โดยกำหนดด่านส่งออกน้ำมันปาล์มที่นำเข้าไว้เฉพาะ 4 ด่าน ตามมติกรม. เมื่อ 22 เม.ย.46 (ด่านแม่สอด แม่สาย สังขละบุรี และท่าเรือกรุงเทพ)

(3) การนำน้ำมันปาล์มผ่านประเทศเพื่อส่งออก (การถ่ายลำ/ผ่านแดน) ในหลักการต้องปฏิบัติตามประกาศกระทรวงพาณิชย์ฉบับที่ 69/2532 ซึ่งผู้นำเข้าต้องขออนุญาตนำเข้าจากกรมการค้าต่างประเทศ

(4) จัดการผลผลิตส่วนเกิน โดยกระทรวงพลังงานเร่งสนับสนุนการนำน้ำมันปาล์มไปผลิตไบโอดีเซลและปาล์มดีเซล (น้ำมันปาล์มผสมดีเซล)

### 2) บริหารจัดการระบบการค้าในประเทศ

(1) จัดระบบการค้าผลปาล์มและน้ำมันปาล์มในประเทศ : การแจ้งปริมาณ ให้ผู้ผลิตแจ้งปริมาณเป็นประจำทุกเดือนและตรวจสอบสต็อกทุกสัปดาห์ ให้ผู้นำเข้าแจ้งแผนการนำเข้าล่วงหน้าทุกเดือน แจ้งปริมาณนำเข้า จำหน่าย สต็อกภายใน 7 วันนับจากวันนำเข้า/จำหน่าย การควบคุมขนย้าย ให้ผู้ขนย้ายน้ำมันปาล์มตั้งแต่ 25 กก.ขึ้นไปต้องขออนุญาตขนย้าย การปิดป้ายรับซื้อ ให้ผู้รับซื้อผลปาล์มปิดป้ายแสดงราคารับซื้อผลปาล์ม โดยระบุชั้นคุณภาพและให้รับซื้อไม่ต่ำกว่าราคาแสดงที่ป้ายและขอความร่วมมือโรงงานสกัดและโรงกลั่นน้ำมันปาล์มให้รับซื้อผลปาล์มและน้ำมันปาล์มให้สอดคล้องกันทั้งระบบอย่างเหมาะสม การพัฒนาคุณภาพประชาสัมพันธ์ให้เกษตรกรพัฒนาคุณภาพผลปาล์ม

(2) การตรวจสอบและกำกับดูแลโดยจังหวัด : มีคณะทำงานแก้ไขปัญหาน้ำมันปาล์มอย่างเป็นระบบระดับจังหวัด คณะทำงานตรวจสอบคุณภาพผลปาล์มประจำจังหวัด เพื่อทำหน้าที่ดำเนินมาตรการตามนโยบายที่กำหนดและไกล่เกลี่ยปัญหาคุณภาพผลปาล์มที่เกิดขึ้นจากการซื้อขายและตรวจสอบ

(3) ตรวจสอบป้องกันการลักลอบนำเข้าและกำกับดูแลขนย้ายถ่ายลำผ่านแดนน้ำมันปาล์ม โดยขอความร่วมมือจังหวัดต้นทางและจังหวัดที่ติดชายแดนประเทศกำกับดูแลการขนย้ายน้ำมันปาล์มในประเทศอย่างเคร่งครัดเพื่อกำกับดูแลมิให้มีการนำมามหาหมุนเวียนจำหน่ายในประเทศ

(4) การบริหารจัดการของกลาง โดยอนุมัติของคณะกรรมการแก้ไขปัญหาปาล์มน้ำมันฯ ให้กรมศุลกากรส่งมอบน้ำมันปาล์มของกลางให้แก่หน่วยงานราชการ/มูลนิธิที่นำไปใช้ผลิตพลังงานทดแทน

7.2 ปี 2550-51 คณะกรรมการแก้ไขปัญหาปาล์มน้ำมันฯ อย่างเป็นทางการเมื่อวันที่ 16 ม.ค.51 ได้พิจารณาโดยคำนึงถึงผลกระทบที่จะเกิดจากสถานการณ์ดังกล่าว และหลักการกลไกตลาดปกติที่ราคาตลาดในประเทศควรสอดคล้องใกล้เคียงกับตลาดมาเลเซีย จึงมีมติเห็นชอบให้มีการนำเข้าน้ำมันปาล์มดิบใส (Crude Palm Olein) ปริมาณ 30,000 ตัน โดยให้องค์การคลังสินค้า (อคส.) เป็นผู้นำเข้าตามกรอบความตกลงเขตการค้าเสรีอาเซียน (AFTA) และจัดสรรให้กับสมาชิกสมาคมโรงกลั่นน้ำมันปาล์มตามสัดส่วนการรับซื้อผลผลิตน้ำมันปาล์มดิบในประเทศปี 2550 โดยจะต้องนำเข้าให้เสร็จสิ้นภายในวันที่ 29 ก.พ.51 เพื่อมิให้ส่งผลกระทบต่อผลผลิตปาล์มที่จะออกสู่ตลาดมากตั้งแต่เดือนมี.ค.51 และมติ ครม.22 ม.ค.51 เห็นชอบตามที่กระทรวงพาณิชย์เสนอ ขณะนี้อยู่ระหว่าง อคส. ดำเนินการนำเข้า

#### 8. สถานการณ์ปัจจุบัน

เป็นช่วงที่ปริมาณผลปาล์มออกสู่ตลาดน้อย ขณะที่ความต้องการใช้ทั้งผู้บริโภค อุตสาหกรรมและพลังงานทดแทนมีเพิ่มขึ้นและภาวะราคาน้ำมันปาล์มตลาดมาเลเซียมีแนวโน้มสูงขึ้นในทิศทางเดียวกัน ตลอดจนภาวะราคาน้ำมันเชื้อเพลิงซึ่งสามารถใช้น้ำมันปาล์มดิบทดแทนได้มีราคาสูงขึ้นด้วย

1) ราคา ผลปาล์ม (น้ำมัน 17%) เดือนม.ค.51 ปรับตัวสูงขึ้นจากเดือนก่อน เนื่องจากราคาน้ำมันปาล์มดิบปรับตัวสูงขึ้นตามราคาในตลาดต่างประเทศปรับสูงขึ้น

| บาท : กก.               | ม.ค.50 | ธ.ค.50 | ม.ค.51 | %Δ     | 6 ก.พ.51    |
|-------------------------|--------|--------|--------|--------|-------------|
| ผลปาล์ม (%น้ำมัน 17)    | 3.27   | 5.54   | 6.05   | +9.21  | 5.20-5.90   |
| น้ำมันดิบไทย            | 18.63  | 31.47  | 35.98  | +14.33 | 34.75-35.00 |
| น้ำมันบริสุทธิ์ไทย      | 22.98  | 36.57  | 42.31  | +15.70 | 42.36-43.10 |
| น้ำมันดิบมาเลเซีย       | 19.73  | 29.80  | 32.65  | +9.56  | 35.08       |
| น้ำมันบริสุทธิ์มาเลเซีย | 20.70  | 31.87  | 35.07  | +10.04 | 36.94       |

2) แนวโน้ม ราคาผลปาล์มและน้ำมันปาล์มในประเทศ อาจจะอ่อนตัวลง เนื่องจากเป็นช่วงฤดูการผลิตออกสู่ตลาดเพิ่มขึ้น

สำนักส่งเสริมการค้าสินค้าเกษตร กรมการค้าภายใน  
กุมภาพันธ์ 2551



## มะพร้าวผลแก่

## 1. ผลผลิต : ล้านตัน

|                       | ปี 2546 | ปี 2547 | ปี 2548 | ปี 2549 | ปี 2550 | ปี 2551 | % $\Delta$ |
|-----------------------|---------|---------|---------|---------|---------|---------|------------|
|                       | (ม.ค.)  |         |         |         |         |         |            |
| 1.1 โลก พืชน้ำมันรวม  | 330.19  | 335.22  | 381.31  | 391.07  | 406.25  | 389.74  | -4.06      |
| เมล็ดถั่วเหลือง       | 196.79  | 186.53  | 215.72  | 220.56  | 235.57  | 220.35  | -6.46      |
| เนื้อมะพร้าวแห้ง      | 5.12    | 5.38    | 5.59    | 5.50    | 5.28    | 5.37    | +1.70      |
| : ฟิลิปปินส์          | 2.20    | 2.30    | 2.45    | 2.40    | 2.20    | 2.10    | -4.55      |
| : อินโดนีเซีย         | 1.30    | 1.36    | 1.40    | 1.44    | 1.44    | 1.50    | +4.17      |
| 1.2 ไทย มะพร้าวผลแก่  | 1.957   | 1.848   | 1.871   | 1.815   | 1.722   | 1.718   | -0.23      |
| เป็น เนื้อมะพร้าวแห้ง | 0.391   | 0.370   | 0.335   | 0.363   | 0.344   | 0.343   | -0.29      |

## 2. ต้นทุน/ผลผลิตเฉลี่ยของไทย

|                            | ปี 2546 | ปี 2547 | ปี 2548 | ปี 2549 | ปี 2550 | หมายเหตุ          |
|----------------------------|---------|---------|---------|---------|---------|-------------------|
| 2.1 ต้นทุนเฉลี่ยทั่วประเทศ |         |         |         |         |         |                   |
| : (บาท/กก.)                | 1.53    | 1.60    | 1.82    | 1.95    | 2.02    | จ.ประจวบ = 2.50   |
| : (บาท/ผล)                 | 1.91    | 1.91    | 2.27    | 2.44    | 2.52    | จ.สุราษฎร์ = 1.50 |
| 2.2 ผลผลิตเฉลี่ยทั่วประเทศ |         |         |         |         |         |                   |
| : (กก./ไร่)                | 1,202   | 1,162   | 1,128   | 1,106   | 1,077   |                   |
| : (ผล/ไร่)                 | 962     | 930     | 902     | 885     | 862     |                   |

## 3. การใช้มะพร้าวผลในประเทศ : ล้านตัน

|                                 | ปี 2546 | ปี 2547 | ปี 2548 | ปี 2549 | ปี 2550 | % $\Delta$ |
|---------------------------------|---------|---------|---------|---------|---------|------------|
| 3.1 บริโภคโดยตรง 60%            | 0.859   | 0.900   | 1.004   | 1.089   | 1.033   | -5.144     |
| 3.2 ผลิตกะทิสำเร็จรูป 10%       | 0.143   | 0.149   | 0.167   | 0.1815  | 0.172   | -5.230     |
| 3.3 ผลิตเนื้อมะพร้าวแห้ง 25-30% | 0.489   | 0.462   | 0.418   | 0.454   | 0.430   | -5.29      |
| : เนื้อมะพร้าวแห้ง              | 0.098   | 0.092   | 0.084   | 0.091   | 0.086   | -5.49      |
| : น้ำมันมะพร้าวบริสุทธิ์        | 0.048   | 0.045   | 0.046   | 0.047   | 0.044   | -6.38      |

## แหล่งผลิตสำคัญ ปี 2550

|                   | พื้นที่ให้ผล (ไร่) | ผลผลิต (ตัน) | เฉลี่ย (กก./ไร่) | % ผลผลิต |
|-------------------|--------------------|--------------|------------------|----------|
| จ.ประจวบคีรีขันธ์ | 428,156            | 463,693      | 1,083            | 26.93    |
| จ.ชุมพร           | 252,465            | 322,650      | 1,278            | 18.74    |
| จ.สุราษฎร์ธานี    | 230,270            | 177,768      | 772              | 10.33    |
| จ.ชลบุรี          | 82,129             | 156,620      | 1,907            | 9.09     |
| จ.นครศรีธรรมราช   | 109,943            | 127,974      | 1,164            | 7.43     |
| จ.ปัตตานี         | 84,358             | 71,789       | 851              | 4.17     |
| จ.อื่นๆ           | 410,785            | 401,146      | 977              | 23.31    |
| ทั่วประเทศ        | 1,598,106,         | 1,721,640    | 1,077            | 100      |

## 4. การนำเข้า - ส่งออก : ต้น

|            |                  | ปี 2546     | ปี 2547 | ปี 2548 | ปี 2549 | ปี 2550 |
|------------|------------------|-------------|---------|---------|---------|---------|
|            |                  | (ม.ก.-ธ.ค.) |         |         |         |         |
| 4.1 นำเข้า | มะพร้าวผล (แก่)  | -           | 97      | 125     | 7,822   | 378     |
|            | มะพร้าวฝอย       | 115         | 119     | 279     | 269     | 139     |
|            | เนื้อมะพร้าวแห้ง | -           | -       | -       | 2,366   | 281     |
|            | น้ำมัน(ทั้งหมด)  | 90          | 47      | 22      | 1,820   | 3,005   |
| 4.2 ส่งออก | มะพร้าวผล (อ่อน) | 26,550      | 33,853  | 39,758  | 37,120  | 33,334  |
|            | มะพร้าวฝอย       | 429         | 574     | 591     | 667     | 162     |
|            | เนื้อมะพร้าวแห้ง | 108         | 2       | 2       | 44      | 174.    |
|            | น้ำมัน(ทั้งหมด)  | 3,641       | 3,636   | 2,674   | 493     | 4,452   |
|            | กะทิสำเร็จรูป*   | 266,254     | 300,752 | 206,533 | 380,194 | 104,716 |

\* ปี 49 ใช้พิกัด 2106900409 ที่ผ่านมาใช้พิกัด 2106900003 เป็น สินค้าแปรรูปรวมหลายชนิด

ประเทศคู่ค้า มะพร้าวฝอย : ฟิลิปปินส์ พม่า, น้ำมันมะพร้าว : มาเลเซีย ลาว ,เนื้อแห้ง มาเลเซีย กะทิสำเร็จรูป : ฟิลิปปินส์ สหรัฐฯ

## 5. ราคา

|                             |                               | ปี 2546     | ปี 2547 | ปี 2548 | ปี 2549 | ปี 2550 |       |
|-----------------------------|-------------------------------|-------------|---------|---------|---------|---------|-------|
|                             |                               | (ม.ก.-ธ.ค.) |         |         |         |         |       |
| <b>5.1 ณ แหล่งผลิต</b>      |                               |             |         |         |         |         |       |
|                             | มะพร้าวผลใหญ่ทั้งเปลือก(สศก.) | บาท/ผล      | 3.41    | 4.42    | 4.45    | 5.87    | 4.22  |
|                             | จ. ประจวบคีรีขันธ์            | "           | 4.40    | 5.46    | 6.32    | 8.40    | 5.08  |
|                             | จ. สุราษฎร์ธานี               | "           | 3.27    | 4.04    | 4.39    | 6.94    | 4.21  |
|                             | เนื้อมะพร้าวแห้ง 90% (สศก.)   | บาท/กก      | 7.63    | 9.02    | 9.30    | 10.69   | 11.11 |
|                             | จ. ประจวบคีรีขันธ์            | "           | 8.58    | 11.01   | 11.30   | 11.80   | 11.92 |
|                             | จ. สุราษฎร์ธานี               | "           | 8.26    | 9.50    | 10.67   | 10.53   | 11.35 |
| <b>5.2 ตลาด กทม. ขายส่ง</b> |                               |             |         |         |         |         |       |
|                             | มะพร้าวผลใหญ่ปอกเปลือก        | บาท/ผล      | 7.36    | 8.32    | 9.09    | 12.28   | 8.43  |
|                             | เนื้อมะพร้าวขาว               | บาท/กก      | 10.55   | 11.96   | 13.36   | 18.96   | 11.80 |
|                             | เนื้อมะพร้าวแห้ง 90%          | บาท/กก      | 9.63    | 11.75   | 11.95   | 13.11   | 13.12 |
|                             | น้ำมันมะพร้าวดิบ              | "           | 17.85   | 23.22   | 22.83   | 25.63   | 28.43 |
|                             | น้ำมันมะพร้าวบริสุทธิ์ (ปีบ)  | "           | 26.41   | 31.30   | 32.44   | 31.13   | 35.24 |

## 6. สภาพปัญหา

## 6.1 ปัญหาภาพรวม

- 1) การผลิต ต้นทุนการผลิตสูงกว่าประเทศเพื่อนบ้าน เช่น เวียดนาม อินโดนีเซีย
- 2) การนำเข้า มีการนำเข้ามะพร้าวผล(นอกโควตา)จากกัมพูชาในช่วงปลายฤดู ส่งผลกระทบต่อเกษตรกรในแหล่งผลิต
- 3) การส่งออก ไทยขาดประสิทธิภาพในการแข่งขันการส่งออก ทำให้ไม่สามารถระบายผลผลิตส่วนเกิน ในช่วงฤดูกาลผลผลิตออกสู่ตลาดมากได้
- 4) การแปรรูป ตลาดกะทิสำเร็จรูป มีอัตราการเติบโตไม่มากนัก ตลาดน้ำมันมะพร้าวมีขนาดเล็ก เพราะถูกทดแทนด้วยน้ำมันปาล์ม



## 6.2 ปัญหาด้านราคา

- 1) ปี 2543-44 เกิดปัญหาาราคาคต่ำ (มีการแทรกแซงตลาด)
- 2) ปี 2545-47 มะพร้าวผลมีราคาอยู่ในเกณฑ์สูงน่าพอใจ (ไม่มีการแทรกแซงตลาด)
- 3) ปี 2548 ม.ค.- เม.ย.48 มะพร้าวผลมีราคาสูงเกษตรกรได้รับความพอใจ  
พ.ค. - มิ.ย. 48 ราคาต่ำลงตามฤดูกาล มีการตั้งกระทู้ถามสดในสภาผู้แทนราษฎร  
โดย นายประมวลฯ ส.ส. จ.ประจวบฯ มีหนังสือขอให้ช่วยเหลือเกษตรกรโดยนายภิญญาฯ สว. จ. สุราษฎร์ธานี
- 4) ปี 2549 มะพร้าวผลมีราคาสูงมากในรอบ 5 ปี โดยเฉพาะในช่วงครึ่งปีแรก (ม.ค.-มิ.ย.49)
- 5) ปี 2550 ราคามะพร้าวผลต่ำลงมากในช่วง กค.-กย.50 (เกษตรกร จ.ประจวบร้องเรียนขอให้  
จังหวัดแก้ไข

## 7. มาตรการแก้ไขปัญหา

### 7.1 ปี 2543 (ปัญหาาราคาคต่ำ)

มติคณะกรรมาการ คชก. เมื่อ 10 พ.ค.43, 15 มิ.ย.43, 5 ก.ย.43 และ 1 พ.ย.43 อนุมัติ

๑ เงินทุนหมุนเวียนปลอดดอกเบี้ย จำนวน 170 ล้านบาท ให้ อคส. แทรกแซงรับซื้อเนื้อมะพร้าวแห้ง 90% จากเกษตรกร สถาบันเกษตรกร เพื่อจำหน่ายต่อไป

๑ กำหนดราคาเป้าหมายนำเนื้อมะพร้าวแห้ง 90% (ทับสะเก) กก.ละ 10.74 บาท ส่วนแหล่งผลิตอื่นให้ กำหนดโดยเทียบเคียงจากฐานราคาเป้าหมายนำเนื้อมะพร้าวแห้ง 90% (ทับสะเก) ด้วยวิธีคำนวณราคาในแต่ละ จังหวัดเพิ่ม-ลด ได้ตามสัดส่วนราคาคตลาดและคุณภาพสินค้า

๑ ปรับลดราคาแทรกแซงรับซื้อเนื้อมะพร้าวแห้ง 90% (ทับสะเก) เหลือ กก.ละ 7.64 บาท สำหรับแหล่ง ผลิตอื่นให้ปรับเพิ่ม-ลดตามสัดส่วนราคาคตลาดและคุณภาพสินค้า

๑ ระยะเวลารับซื้อ มิ.ย.-พ.ย.43

๑ ระยะเวลาโครงการ มิ.ย.43-ก.พ.44

\* ประกาศ อคส. เมื่อ 30 มิ.ย.43 (มติคชก. 15 มิ.ย.43) \*\* ประกาศอคส. เมื่อ 10 พ.ย.43 (มติคชก. 1 พ.ย.43)

### ผลการดำเนินงาน

| การรับซื้อ-ขาย | ปริมาณ (ตัน) | ราคาซื้อ (บาท/กก.) | มูลค่า (ล้านบาท) |
|----------------|--------------|--------------------|------------------|
| จ.ประจวบฯ      | 5,396        | 10.74* , 7.64**    | 56.21            |
| จ.ชุมพร        | 5,719        | 10.00 , 7.11       | 55.57            |
| จ.นครศรีฯ      | 4,135        | 9.37 , 6.67        | 38.50            |
| จ.สุราษฎร์ธานี | 5,295        | 9.37 , 6.67        | 48.87            |
| รวม            | 20,545       | 9.89 , 7.02        | 199.15           |

การจำหน่าย อคส. ประมูลจำหน่ายภายในประเทศทั้งหมด

| สรุปการซื้อ-ขาย              | ปริมาณ (ตัน) | ราคาเฉลี่ย(บาท/กก.) | มูลค่า (ล้านบาท) |
|------------------------------|--------------|---------------------|------------------|
| การรับซื้อ ( มิ.ย. - พ.ย.43) | 20,545       | 9.69                | 199.15           |
| การจำหน่าย (ก.ย.43 - ก.พ.44) | 20,545       | 4.37                | 89.76            |
| ขาดทุนราคา                   | -            | 5.32                | 109.39           |
| ค่าใช้จ่ายทั้งสิ้น           | -            | 0.35                | 7.24             |
| ต้นทุนทั้งโครงการ            | -            | 5.67                | 116.63           |

## 7.2 ปี 2544 (ปัญหาาราคาคต่ำ)

มติคณะกรรมการ คชก. เมื่อ 22 มี.ค.44 1) อนุมัติเงินทุนจำนวน 125 ล้านบาท ให้ อคส. ดำเนินการแทรกแซงตลาดรับซื้อเนื้อมะพร้าวแห้ง 90% จากเกษตรกรรายย่อยแล้วส่งออก หรือจำหน่ายให้กับผู้ซื้อเพื่อนำไปส่งออก หรือสกัดน้ำมันมะพร้าวแล้วส่งออกทันที ปริมาณแทรกแซง 20,000 ตัน 2) กำหนดราคาเป้าหมายนำเข้าเนื้อมะพร้าวแห้ง 90% (ทับสะเก) กก.ละ 8.00 บาท และราคารับซื้อเนื้อมะพร้าวแห้ง 90% (ทับสะเก) กก.ละ 6.00 บาท สำหรับแหล่งผลิตอื่นให้กำหนดโดยเทียบเคียงจากฐานราคาเป้าหมายนำเข้าเนื้อมะพร้าวแห้ง 90%(ทับสะเก) ด้วยวิธีคำนวณราคาในแต่ละจังหวัด เพิ่ม-ลด ได้ตามสัดส่วนราคาลาดและคุณภาพสินค้า 3) ระยะเวลารับซื้อ มี.ค.-ส.ค.44 4) ระยะเวลาโครงการ มี.ค.-ต.ค.44

ผลการดำเนินงาน เนื่องจากราคาเนื้อมะพร้าวแห้ง 90% มีแนวโน้มสูงขึ้นใกล้เคียงกับราคารับซื้อที่ คชก.กำหนด (กก.ละ 6.00 บาท) จึงได้ชะลอการรับซื้อไว้จนถึงสิ้นสุทธระยะเวลาโครงการเดือน ต.ค.44 เนื่องจากราคาอยู่ในเกณฑ์ดี

## 7.3 ปี 2545-49 ไม่มีปัญหาาราคา โดยวางระบบการนำเข้าอย่างรัดกุม ดังนี้

### 1) การเปิดตลาดภายใต้ WTO และ AFTA

|                  | AFTA                     |                          | WTO – ในโควตา |       |          | WTO – นอกโควตา |          |       |          |
|------------------|--------------------------|--------------------------|---------------|-------|----------|----------------|----------|-------|----------|
|                  | ภาษี                     |                          | โควตา (ตัน)   |       |          | ภาษี (%)       | ภาษี (%) |       |          |
|                  | ตั้งแต่ปี 46-49          | ปี 50                    | ปี 46         | ปี 47 | ปี 48-50 |                | ปี 46    | ปี 47 | ปี 48-50 |
| มะพร้าวผล        | ยกเว้นอากร               | ยกเว้นอากร               | 2,304.22      | 2,317 | 2,317    | 20             | 54.6     | 54    | 54       |
| มะพร้าวฝอย       | ยกเว้นอากร               | ยกเว้นอากร               | 110           | 110   | 110      | 20             | 54.6     | 54    | 54       |
| น้ำมันมะพร้าว    | 5% หรือ                  | 5% หรือ                  | 398.89        | 401   | 401      | 20             | 52.6     | 52    | 52       |
| 1513             | ลิตรละ 2.50บาท           | ลิตรละ 2.50บาท           |               |       |          |                |          |       |          |
| เนื้อมะพร้าวแห้ง | 35% หรือ กก. ละ 3.00 บาท | 25% หรือ กก. ละ 2.50 บาท | 1,105.56      | 1,157 | 1,157    | 20             | 36.4     | 36    | 36       |

๑ AFTA - ต้องขออนุญาตนำเข้า

๑ WTOในโควตา - ขออนุญาตนำเข้าโดยผู้นำเข้าต้องเป็น 1) เป็นนิติบุคคลและ 2) เป็นโรงงานที่ใช้สินค้ามะพร้าว มะพร้าวฝอย เนื้อมะพร้าวแห้งและน้ำมันมะพร้าวเป็นวัตถุดิบในกิจการของตนเอง และ 3) เปิดดำเนินการในปัจจุบัน 4) กรณีมะพร้าวฝอยมีประวัตินำเข้า 3 ปี 5) กำหนดช่วงเวลานำเข้า

- มะพร้าวผล : ม.ค.-เม.ย. / พ.ค.-ก.ย./ต.ค.-ธ.ค. = ร้อยละ 60 / 15 / 25

- มะพร้าวฝอย : ม.ค. - ธ.ค.

- เนื้อมะพร้าวแห้ง , น้ำมันมะพร้าว : พ.ย. - ธ.ค.

๑ WTOนอกโควตา - ขออนุญาตนำเข้านอกโควตาได้เป็นการทั่วไป

๑ ประเทศนอกWTO และนอก AFTA - ต้องขออนุญาตนำเข้าตามประกาศกระทรวงพาณิชย์

2) เพิ่มประสิทธิภาพการค้าในประเทศ ให้ผู้ซื้อปิดป้ายแสดงราคารับซื้อมะพร้าวผล เนื้อมะพร้าวแห้ง เพื่อให้เกิดความเป็นธรรมแก่เกษตรกร

## 8. สถานการณ์ ปี 2550

8.1 โลก ปี 2551 ก.เกษตรสหรัฐฯ คาดว่าโลกมีผลผลิตเนื้อมะพร้าวแห้ง 5.28 ล้านตัน ลดลงร้อยละ 4.00 ความต้องการใช้ (สกัดน้ำมัน) 5.25 ล้านตันลดลงร้อยละ 4.37

## 8.2 ไทย

๑ ผลผลิต ปี 2551 ก.เกษตรฯ (สศก.) คาดว่าผลผลิตมีประมาณ 1.718 ล้านตัน ลดลงร้อยละ 0.23 ซึ่งในช่วงต้นปี-ปลายปีมีมะพร้าวผลออกสู่ตลาดน้อยตามฤดูกาล

๑ ราคา มะพร้าวแห้งผลใหญ่ที่เกษตรกรขายได้ในแหล่งผลิตใหญ่ จ.ประจวบฯ ปรับสูงขึ้นจากเดือนก่อนเล็กน้อย จากปริมาณผลผลิตออกสู่ตลาดน้อยลง ราคามะพร้าวเนื้อขาวและเนื้อมะพร้าวแห้งปรับตัวสูงขึ้นตามภาวะผลผลิตที่มีแนวโน้มลดลง สำหรับราคาน้ำมันมะพร้าวดิบปรับสูงขึ้นตามวัตถุดิบและราคาน้ำมันมะพร้าวในตลาดโลกที่เคลื่อนไหวในเกณฑ์สูง และมีความต้องการผลผลิตเพิ่มขึ้นด้วย

|                                        | <u>ม.ค.50</u> | <u>ธ.ค.50</u> | <u>ม.ค.51</u> | <u>%Δ</u> |
|----------------------------------------|---------------|---------------|---------------|-----------|
| มะพร้าวผลใหญ่เกษตรกรขายได้ (บาท/ผล)    | 5.57          | 4.50          | <b>4.45</b>   | -1.12     |
| จ. ประจวบคีรีขันธ์                     | 8.55          | 5.09          | <b>5.18</b>   | +1.77     |
| จ. สุราษฎร์ธานี                        | 7.40          | 4.25          | <b>4.08</b>   | -4        |
| เนื้อแห้ง 90% เกษตรกรขายได้ (บาท/กก.)  | 10.51         | 12.45         | <b>13.29</b>  | +6.75     |
| จ. ประจวบคีรีขันธ์                     | 11.75         | 14.44         | <b>15.81</b>  | + 9.49    |
| จ. สุราษฎร์ธานี                        | 10.50         | 12.50         | <b>13.83</b>  | +10.64    |
| มะพร้าวผลปอกเปลือก กทม. (บาท/ผล)       | 12.04         | 8.25          | <b>8.25</b>   | 0         |
| เนื้อมะพร้าวขาวโรงงานรับซื้อ (บาท/กก.) | 19.17         | 11.08         | <b>12.49</b>  | +12.73    |
| น้ำมันมะพร้าวดิบ กทม. (บาท/กก.)        | 24.55         | 33.18         | <b>36.33</b>  | +9.49     |

๑ แนวโน้ม ผลผลิตออกสู่ตลาดน้อยลง ราคามะพร้าวผลมีแนวโน้มปรับสูงขึ้น

\*\*\*\*\*

สำนักส่งเสริมการค้าสินค้าเกษตร กรมการค้าภายใน

กุมภาพันธ์ 2551

Ag 36 : รายเดือน ก 3 ปี 50/พืชน้ำมัน 1ก./มะพร้าว ค.ค. 50

## ราคามะพร้าวผลและผลิตภัณฑ์ (ณ แหล่งผลิต และ กทม.)

AG36: ราคา\_มะพร้าว (ณ แหล่งผลิต-กทม.)

|                                                                                             | ม.ก.  | ก.พ.  | มี.ค. | เม.ย. | พ.ค.  | มิ.ย. | ก.ค.  | ส.ค.  | ก.ย.  | ต.ค.  | พ.ย.  | ธ.ค.  | เฉลี่ย | เฉลี่ย |
|---------------------------------------------------------------------------------------------|-------|-------|-------|-------|-------|-------|-------|-------|-------|-------|-------|-------|--------|--------|
| <b>1. ราคามะพร้าวผลแก่ ผลใหญ่ทั้งเปลือก (ที่เกษตรกรขายได้ เฉลี่ยทั้งประเทศ) 1/ : บาท/ผล</b> |       |       |       |       |       |       |       |       |       |       |       |       |        |        |
| ปี 2545                                                                                     | 4.04  | 4.37  | 4.28  | 4.52  | 4.01  | 3.07  | 2.64  | 2.28  | 2.21  | 2.45  | 2.75  | 3.06  | 3.31   | 2.78   |
| ปี 2546                                                                                     | 3.47  | 3.82  | 3.79  | 3.82  | 3.72  | 3.38  | 2.69  | 2.76  | 2.76  | 2.98  | 3.87  | 3.85  | 3.41   | 3.05   |
| ปี 2547                                                                                     | 5.20  | 5.84  | 5.72  | 5.72  | 5.09  | 3.71  | 3.41  | 3.32  | 3.63  | 3.62  | 3.92  | 3.90  | 4.42   | 3.80   |
| ปี 2548                                                                                     | 4.35  | 4.57  | 4.61  | 4.44  | 4.30  | 4.05  | 3.90  | 3.92  | 3.83  | 4.30  | 4.92  | 6.15  | 4.45   | 4.05   |
| ปี 2549                                                                                     | 6.96  | 7.01  | 7.29  | 7.09  | 6.26  | 5.73  | 5.16  | 4.38  | 4.32  | 4.76  | 5.86  | 5.57  | 5.87   | 5.10   |
| ปี 2550                                                                                     | 5.50  | 5.42  | 4.78  | 4.53  | 4.24  | 3.86  | 3.55  | 3.25  | 3.32  | 3.61  | 4.07  | 4.50  | 4.22   | 3.64   |
| ปี 2551                                                                                     | 4.45  |       |       |       |       |       |       |       |       |       |       |       | 4.45   |        |
| <b>2. ราคามะพร้าวแห้ง 90% (ที่เกษตรกรขายได้ เฉลี่ยทั้งประเทศ) 1/ : บาท/กก.</b>              |       |       |       |       |       |       |       |       |       |       |       |       |        |        |
| ปี 2545                                                                                     | 4.86  | 4.89  | 4.83  | 4.95  | 6.31  | 6.67  | 7.04  | 7.15  | 7.50  | 7.34  | 7.86  | 9.67  | 6.59   | 7.00   |
| ปี 2546                                                                                     | 10.19 | 9.02  | 6.93  | 6.85  | 6.96  | 6.97  | 6.82  | 6.69  | 6.76  | 7.29  | 8.28  | 8.78  | 7.63   | 6.92   |
| ปี 2547                                                                                     | 9.08  | 9.69  | 9.26  | 8.91  | 8.72  | 7.87  | 7.39  | 7.32  | 9.26  | 9.21  | 10.81 | 10.68 | 9.02   | 8.30   |
| ปี 2548                                                                                     | 10.23 | 9.79  | 9.07  | 9.64  | 9.62  | 9.24  | 9.17  | 9.34  | 8.56  | 8.52  | 8.47  | 9.90  | 9.30   | 9.08   |
| ปี 2549                                                                                     | 9.64  | 11.03 | 11.09 | 11.03 | 11.23 | 11.18 | 10.62 | 10.64 | 10.43 | 10.46 | 10.47 | 10.51 | 10.69  | 10.76  |
| ปี 2550                                                                                     | 10.70 | 10.82 | 10.63 | 10.58 | 10.33 | 10.67 | 11.53 | 11.97 | 11.68 | 11.05 | 10.91 | 12.45 | 11.11  | 11.21  |
| ปี 2551                                                                                     | 13.29 |       |       |       |       |       |       |       |       |       |       |       | 13.29  |        |
| <b>3. ราคามะพร้าวผลใหญ่ ปอกเปลือก (ขายส่ง ณ ตลาด กทม.) 2/ : บาท/ผล</b>                      |       |       |       |       |       |       |       |       |       |       |       |       |        |        |
| ปี 2545                                                                                     | 8.31  | 8.50  | 8.27  | 8.70  | 7.59  | 6.48  | 6.12  | 6.00  | 5.81  | 6.30  | 6.57  | 6.75  | 7.12   | 6.38   |
| ปี 2546                                                                                     | 7.00  | 7.80  | 7.76  | 8.00  | 7.31  | 6.75  | 6.00  | 6.19  | 6.66  | 7.44  | 8.75  | 8.68  | 7.36   | 6.73   |
| ปี 2547                                                                                     | 9.75  | 11.13 | 10.45 | 10.17 | 8.86  | 6.58  | 6.25  | 6.35  | 6.95  | 7.94  | 8.18  | 7.25  | 8.32   | 7.16   |
| ปี 2548                                                                                     | 8.03  | 8.75  | 8.64  | 7.72  | 7.07  | 6.35  | 6.83  | 7.64  | 8.02  | 10.75 | 14.57 | 14.73 | 9.09   | 7.78   |
| ปี 2549                                                                                     | 15.99 | 16.25 | 15.33 | 13.13 | 12.28 | 10.93 | 9.30  | 9.25  | 9.33  | 10.89 | 12.66 | 12.04 | 12.28  | 10.33  |
| ปี 2550                                                                                     | 11.75 | 11.45 | 10.01 | 8.76  | 8.03  | 7.27  | 6.75  | 6.75  | 6.75  | 7.09  | 8.25  | 8.25  | 8.43   | 7.11   |
| ปี 2551                                                                                     | 8.25  |       |       |       |       |       |       |       |       |       |       |       | 8.25   |        |
| <b>4. ราคามะพร้าวขาว (ณ โรงงานกะทิสด กทม.) 2/ : บาท/กก.</b>                                 |       |       |       |       |       |       |       |       |       |       |       |       |        |        |
| ปี 2545                                                                                     | 13.57 | 14.07 | 12.56 | 12.83 | 10.55 | 8.05  | 7.25  | 6.49  | 6.44  | 7.43  | 8.39  | 10.00 | 9.80   | 7.70   |
| ปี 2546                                                                                     | 10.50 | 10.75 | 11.10 | 11.42 | 10.23 | 9.25  | 7.30  | 7.68  | 8.84  | 10.72 | 13.57 | 15.21 | 10.55  | 9.00   |
| ปี 2547                                                                                     | 16.20 | 17.24 | 16.16 | 16.03 | 12.36 | 8.39  | 8.25  | 8.35  | 9.16  | 10.44 | 10.68 | 10.25 | 11.96  | 9.49   |
| ปี 2548                                                                                     | 10.83 | 12.4  | 12.90 | 12.99 | 11.43 | 10.25 | 10.25 | 10.64 | 10.89 | 13.85 | 21.24 | 22.61 | 13.36  | 11.22  |
| ปี 2549                                                                                     | 23.25 | 23.49 | 24.08 | 21.69 | 20.50 | 19.55 | 14.13 | 13.50 | 13.50 | 15.26 | 19.36 | 19.17 | 18.96  | 16.07  |
| ปี 2550                                                                                     | 18.08 | 16.98 | 14.03 | 12.50 | 11.70 | 10.05 | 9.28  | 9.25  | 8.78  | 9.16  | 10.75 | 11.08 | 11.80  | 9.70   |
| ปี 2551                                                                                     | 12.49 |       |       |       |       |       |       |       |       |       |       |       | 12.49  |        |
| <b>5. ราคามะพร้าวแห้ง 90% (ณ โรงงานหีบน้ำมันมะพร้าวปริมณฑล) 2/ : บาท/กก.</b>                |       |       |       |       |       |       |       |       |       |       |       |       |        |        |
| ปี 2545                                                                                     | 6.45  | 6.34  | 6.98  | 7.93  | 8.10  | 8.72  | 8.32  | 8.74  | 8.68  | 8.76  | 10.12 | 11.84 | 8.42   | 8.55   |
| ปี 2546                                                                                     | 12.01 | 9.98  | 9.22  | 8.94  | 9.20  | 9.22  | 8.78  | 8.37  | 8.78  | 9.53  | 11.16 | 10.33 | 9.63   | 8.98   |
| ปี 2547                                                                                     | 10.29 | 11.06 | 11.87 | 12.57 | 12.83 | 10.97 | 11.24 | 11.40 | 12.14 | 12.45 | 12.27 | 11.88 | 11.75  | 11.84  |
| ปี 2548                                                                                     | 11.29 | 11.06 | 11.97 | 12.17 | 12.15 | 12.15 | 12.31 | 11.82 | 11.26 | 12.20 | 12.40 | 12.56 | 11.95  | 11.98  |
| ปี 2549                                                                                     | 12.94 | 13.11 | 13.15 | 13.15 | 13.15 | 13.15 | 13.15 | 13.15 | 13.09 | 13.05 | 13.11 | 13.15 | 13.11  | 13.12  |
| ปี 2550                                                                                     | 13.25 | 13.41 | 13.10 | 13.07 | 13.20 | 13.02 | 12.70 | 12.65 | 12.57 | 13.01 | 13.60 | 13.90 | 13.12  | 12.86  |
| ปี 2551                                                                                     | 15.26 |       |       |       |       |       |       |       |       |       |       |       | 15.26  |        |
| <b>6. ราคาน้ำมันมะพร้าวดิบ (ขายส่งตลาดกทม.) 2/ : บาท/กก.</b>                                |       |       |       |       |       |       |       |       |       |       |       |       |        |        |
| ปี 2545                                                                                     | 12.35 | 12.96 | 13.79 | 14.99 | 15.49 | 16.21 | 15.67 | 15.95 | 15.80 | 16.04 | 19.09 | 22.10 | 15.87  | 15.86  |
| ปี 2546                                                                                     | 22.19 | 18.24 | 16.84 | 16.47 | 17.05 | 16.97 | 15.88 | 15.09 | 16.22 | 18.48 | 20.88 | 19.91 | 17.85  | 16.62  |
| ปี 2547                                                                                     | 19.73 | 21.00 | 22.92 | 24.54 | 25.18 | 22.40 | 22.57 | 22.87 | 24.45 | 25.15 | 24.65 | 23.17 | 23.22  | 23.77  |
| ปี 2548                                                                                     | 21.33 | 20.49 | 23.14 | 23.63 | 23.48 | 23.59 | 23.79 | 22.70 | 21.33 | 23.16 | 23.45 | 23.88 | 22.83  | 23.01  |
| ปี 2549                                                                                     | 25.21 | 27.17 | 27.59 | 27.59 | 27.36 | 26.92 | 25.46 | 24.25 | 24.05 | 23.60 | 23.83 | 24.55 | 25.63  | 25.27  |
| ปี 2550                                                                                     | 25.75 | 27.76 | 27.09 | 27.30 | 28.04 | 28.92 | 27.09 | 27.09 | 27.15 | 29.25 | 32.57 | 33.18 | 28.43  | 27.92  |
| ปี 2551                                                                                     | 36.33 |       |       |       |       |       |       |       |       |       |       |       | 36.33  |        |
| <b>7. ราคาน้ำมันมะพร้าวดิบ ตลาดต่างประเทศ (รอดเคอร์คัม) 3/ : บาท/กก.</b>                    |       |       |       |       |       |       |       |       |       |       |       |       |        |        |
| ปี 2545                                                                                     | 15.47 | 16.18 | 15.44 | 17.05 | 17.50 | 18.61 | 18.16 | 18.45 | 17.23 | 18.54 | 19.69 | 20.46 | 17.73  | 18.08  |
| ปี 2546                                                                                     | 20.63 | 20.36 | 18.44 | 18.03 | 18.15 | 19.14 | 18.51 | 17.43 | 17.91 | 19.30 | 20.45 | 23.06 | 19.28  | 18.41  |
| ปี 2547                                                                                     | 22.66 | 25.21 | 27.29 | 29.49 | 29.47 | 26.70 | 27.77 | 26.69 | 27.36 | 26.85 | 26.56 | 25.66 | 26.81  | 27.47  |
| ปี 2548                                                                                     | 24.98 | 25.03 | 27.36 | 26.73 | 25.99 | 26.21 | 25.21 | 22.49 | 23.02 | 23.81 | 23.75 | 22.28 | 24.74  | 24.46  |
| ปี 2549                                                                                     | 22.11 | 23.22 | 22.22 | 21.76 | 21.83 | 21.91 | 22.11 | 22.74 | 22.72 | 23.29 | 22.96 | 26.19 | 22.76  | 22.43  |
| ปี 2550                                                                                     | 26.37 | 27.36 | 27.00 | 28.64 | 30.90 | 33.74 | 31.16 | 30.91 | 31.66 | 34.46 | 38.22 | 38.83 | 31.60  | 32.14  |
| ปี 2551                                                                                     | 42.53 |       |       |       |       |       |       |       |       |       |       |       | 42.53  |        |

ที่มา: 1/ สำนักงานเศรษฐกิจการเกษตร

2/ กรมการค้าภายใน

3/ รอยเคอร์คัม

สำนักส่งเสริมการค้าสินค้าเกษตร กรมการค้าภายใน

## กระเทียม

## 1. ผลผลิต/ความต้องการใช้ (ตัน)

|                    | ปี 2547/48 | ปี 2548/49 | ปี 2549/50 | ปี 2550/51 |
|--------------------|------------|------------|------------|------------|
| 1.1 ผลผลิต         | 106,598    | 81,376     | 74,711     | 82,387     |
| 1.2 ความต้องการใช้ | 154,256    | 113,483    | 148,408    | 103,112    |
|                    | ปี 2547    | ปี 2548    | ปี 2549    | ปี 2550    |
| 1.3 นำเข้า         | 60,440     | 50,057     | 30,493     | 23,665     |
| 1.4 ส่งออก         | 2,717      | 3,955      | 1,188      | 1,047      |

## 2. ราคา (บาท/กก.)

## 2.1 เกษตรกรขายได้

|                        |       |       |       |       |
|------------------------|-------|-------|-------|-------|
| กระเทียมสด             | 6.48  | 5.12  | 8.91  | 12.29 |
| กระเทียมแห้งหัวใหญ่คละ | 19.40 | 21.96 | 27.52 | 24.56 |

## 2.2 เป้าหมายนำ

|                        |   |       |   |   |
|------------------------|---|-------|---|---|
| กระเทียมแห้งหัวใหญ่คละ | - | 18.00 | - | - |
|------------------------|---|-------|---|---|

## 2.3 ต้นทุน

|  |       |       |       |       |
|--|-------|-------|-------|-------|
|  | 15.41 | 16.25 | 16.53 | 16.53 |
|--|-------|-------|-------|-------|

## 3. สถานการณ์ปัจจุบัน/แนวโน้ม

3.1 กระทรวงเกษตรและสหกรณ์พยากรณ์ผลผลิตกระเทียมแห้งปี 2550/51 มีประมาณ 82,387 ตัน เพิ่มขึ้นจากปีก่อนร้อยละ 10.27 เนื่องจากราคาระเทียมในปีเพาะปลูก 2549/50 อยู่ในเกณฑ์ดี จึงจูงใจให้เกษตรกรขยายพื้นที่เพาะปลูกกระเทียมมากขึ้นกว่าปีที่ผ่านมา ส่วนผลผลิตต่อไร่เพิ่มขึ้น เนื่องจากสภาพภูมิอากาศที่หนาวเย็นอุณหภูมิเหมาะสมต่อการเจริญเติบโตของกระเทียม ประกอบกับไม่มีปัญหาจากโรคราบาดและแมลงที่เป็นศัตรูพืชมารบกวน

3.2 ขณะนี้ราคาระเทียมอยู่ในระดับต่ำ กล่าวคือ กระเทียมสดคละ กก.ละ 3.50 – 4.00 บาท แห้งคละ กก.ละ 6 – 9 บาท สาเหตุจาก 1) ผู้ประกอบการชะลดการรับซื้อ จากการขาดทุนการจำหน่ายในปีที่ผ่านมาแล้ว ผลกระทบจากการแข่งขันกระเทียมลึกลอบนำเข้า 2) ผลผลิตเพิ่มขึ้นจากปีก่อนประมาณร้อยละ 10.26 3) มีการลักลอบนำเข้ากระเทียมจากจีนและเวียดนาม โดยราคาจำหน่ายกระเทียมนำเข้า ต่ำกว่ากระเทียมไทย 4) มีสต็อกคงเหลือจากปีที่ผ่านมา

3.3 การซื้อขายกระเทียมในฤดูกาลใหม่มีน้อยมาก เนื่องจากราคาซื้อขายกระเทียมแห้งคละในฤดูกาลก่อน อยู่ในระดับต่ำ ผู้ค้าท้องถิ่นขาดความมั่นใจที่จะซื้อเพื่อเก็งกำไร

#### 4. การช่วยเหลือเกษตรกร

4.1 มติ คชก. เมื่อวันที่ 27 เม.ย. 48 เห็นชอบมาตรการแก้ไขปัญหากระเทียมทั้งระบบตามที่กระทรวงเกษตรและสหกรณ์เสนอ โดยการรับซื้อกระเทียมแห้งจากเกษตรกร ในราคากก.ละ 18 บาท วงเงินไม่เกินรายละ 350,000 บาทและให้มีการปรับโครงสร้างการผลิต โดยมีเงื่อนไขว่าเกษตรกรต้องปรับเปลี่ยนพื้นที่ไปปลูกพืชอื่น ซึ่งไม่ใช่กระเทียม หอมแดง หอมหัวใหญ่ ลิ้นจี่ ลำไยและส้มตามหลักเกณฑ์ที่กระทรวงเกษตรและสหกรณ์กำหนดและหลังจากปี 2548 จะไม่มีการแทรกแซงราคากระเทียมต่อไป โดยให้มีการจ่ายเงินชดเชยในการลดพื้นที่เพาะปลูกให้เกษตรกรที่เข้าร่วมโครงการ กก.ละ 12 บาท (ในอัตราไร่ละไม่เกิน 12,000 บาท) ผลดำเนินการลดพื้นที่เพาะปลูกกระเทียมมีเกษตรกรเข้าร่วมโครงการได้รับเงินชดเชย 4,324 ราย จำนวน 15,692.42 ไร่ เป็นเงิน 183.904 ล้านบาท

4.2 การปราบปรามการลักลอบนำเข้า ส่วนราชการที่เกี่ยวข้องได้แก่ สำนักงานตำรวจแห่งชาติ กรมศุลกากร ได้เข้มงวดกวดขันตรวจสอบการนำเข้าด่านศุลกากรชายแดนเพื่อป้องกันและปราบปรามการลักลอบนำเข้ากระเทียมจากต่างประเทศ

4.3 กรมการค้าภายในได้จัดประชุมหน่วยงานที่เกี่ยวข้องเมื่อวันที่ 25 ก.พ. 51 เพื่อพิจารณาช่วยเหลือเกษตรกรผู้ปลูกกระเทียมใน อ.อุซาง จ.พะเยา โดยเกษตรกรขอให้รับซื้อกระเทียม 2 ชนิด 1) กระเทียมสดซึ่งเหมาะสำหรับการแปรรูปเป็นกระเทียมดองประมาณ 1,000 ตัน และ 2) กระเทียมเข้า (กระเทียมมัดจุกตากแดดเพียง 2 – 3 แดก ยังไม่แห้ง) ประมาณ 766 ตัน ในราคากระเทียมสด กก.ละ 6.50 บาท กระเทียมเข้า กก.ละ 12 บาท กระเทียมเข้าตัดแต่งแล้ว กก.ละ 14 บาท ส่งมอบ ณ จุดรวบรวมของอบต. ป่าสักและอบต.เชียงแวง ซึ่งโรงงานกระเทียมดองขอพิจารณาปริมาณการผลิตคงเหลือที่จะรับซื้อจากเกษตรกรและราคาซื้อ ส่วนห้างคาร์ฟูร์และห้างโลตัส ขอศึกษาข้อมูลและจะประสานแจ้งชนิด ปริมาณ ราคาและระยะเวลาส่งมอบให้เกษตรกรได้ทราบ

-----  
สำนักส่งเสริมการค้าสินค้าเกษตร  
กุมภาพันธ์ 2551

| ปี                               | มค.   | กพ.   | มีค.  | เมย.  | พค.   | มิย.  | กค.   | สค.   | กย.   | ตค.   | พย.   | ธค.   | เฉลี่ย |
|----------------------------------|-------|-------|-------|-------|-------|-------|-------|-------|-------|-------|-------|-------|--------|
| <b>ราคาที่เกษตรกรจำหน่ายได้</b>  |       |       |       |       |       |       |       |       |       |       |       |       |        |
| - กระเทียมสดคละ                  |       |       |       |       |       |       |       |       |       |       |       |       |        |
| 2544                             | 6.20  | 5.54  | 6.00  | 5.16  | -     | -     | -     | -     | -     | -     | -     | -     | 5.60   |
| 2545                             | 7.25  | 6.80  | 7.08  | 8.50  | -     | -     | -     | -     | -     | -     | -     | -     | 7.42   |
| 2546                             | 6.09  | -     | 8.39  | 8.70  | -     | -     | -     | -     | -     | -     | -     | -     | 8.32   |
| 2547                             | -     | 7.20  | 6.17  | 6.00  | -     | -     | -     | -     | -     | -     | -     | -     | 6.48   |
| 2548                             | 4.00  | 5.15  | 4.82  | 5.70  | -     | -     | -     | -     | -     | -     | -     | -     | 5.12   |
| 2549                             | 8.45  | 8.42  | 8.75  | 10.43 | -     | -     | -     | -     | -     | -     | -     | -     | 8.91   |
| 2550                             | 14.00 | 11.43 | 11.77 | 11.94 | -     | -     | -     | -     | -     | -     | -     | -     | 11.86  |
| 2551                             | 5.24  | 3.50  |       |       |       |       |       |       |       |       |       |       | 5.24   |
| ที่มา : สำนักงานเศรษฐกิจการเกษตร |       |       |       |       |       |       |       |       |       |       |       |       |        |
| - กระเทียมแห้งหัวใหญ่คละ         |       |       |       |       |       |       |       |       |       |       |       |       |        |
| 2544                             | 20.79 | 16.79 | 26.37 | 19.21 | 15.15 | 18.43 | 19.53 | 22.12 | 22.65 | 26.03 | 30.61 | 31.08 | 20.75  |
| 2545                             | 32.93 | 28.18 | 19.16 | 20.17 | 24.15 | 24.26 | 25.54 | 27.44 | 29.69 | 33.38 | 36.43 | 36.15 | 24.59  |
| 2546                             | 34.64 | 31.60 | 26.60 | 22.74 | 26.33 | -     | -     | -     | -     | -     | -     | -     | 27.41  |
| 2547                             | 22.00 | 23.77 | 16.23 | 17.28 | 19.64 | 19.00 | -     | -     | -     | -     | -     | -     | 19.40  |
| 2548                             | 20.00 | 23.00 | 21.97 | 20.20 | 20.60 | 21.08 | 19.23 | 20.90 | 24.50 | 26.10 | 32.94 | 28.00 | 21.96  |
| 2549                             | 29.80 | 26.82 | 25.60 | 25.61 | 30.42 | 31.51 | 34.33 | 37.02 | 41.39 | 44.90 | 58.32 | 57.17 | 27.52  |
| 2550                             | 53.99 | 29.77 | 34.31 | 35.14 | -     | -     | -     | -     | -     | -     | -     | -     | 34.60  |
| 2551                             | 24.56 | 16.50 |       |       |       |       |       |       |       |       |       |       | 24.56  |
| ที่มา : สำนักงานเศรษฐกิจการเกษตร |       |       |       |       |       |       |       |       |       |       |       |       |        |
| <b>ราคาขายส่งในตลาดกรุงเทพฯ</b>  |       |       |       |       |       |       |       |       |       |       |       |       |        |
| - กระเทียมแห้งทั้งจุกหัวใหญ่     |       |       |       |       |       |       |       |       |       |       |       |       |        |
| 2544                             | 34.17 | 33.24 | 16.50 | 16.50 | 17.78 | 25.67 | 28.20 | 30.89 | 31.00 | 32.18 | 48.41 | 52.50 | 30.59  |
| 2545                             | 52.50 | 52.50 | 28.26 | 29.24 | 33.50 | 34.55 | 35.95 | 38.07 | 38.50 | 38.98 | 42.00 | 42.00 | 38.84  |
| 2546                             | 41.27 | 38.00 | 36.45 | 37.50 | 35.92 | 35.50 | 35.50 | 35.50 | 35.50 | 36.78 | 41.00 | 41.00 | 37.49  |
| 2547                             | 41.00 | 41.00 | 40.36 | 39.00 | 37.68 | 36.50 | 36.50 | 37.40 | 37.50 | 37.50 | 37.50 | 37.50 | 38.29  |
| 2548                             | 37.50 | 37.50 | 35.70 | 29.00 | 29.00 | 29.00 | 29.00 | 30.16 | 30.50 | 31.90 | 37.00 | 37.00 | 32.77  |
| 2549                             | 39.58 | 51.50 | 49.29 | 39.77 | 45.00 | 51.00 | 54.48 | 59.00 | 61.13 | 65.37 | 74.30 | 76.50 | 55.58  |
| 2550                             | 84.45 | 84.88 | 61.81 | 44.62 | 42.50 | 41.71 | 38.70 | 37.00 | 37.26 | 37.00 | 37.00 | -     | 49.72  |
| 2551                             | -     | -     |       |       |       |       |       |       |       |       |       |       |        |

## หอมแดง

## 1. ผลผลิต/ความต้องการใช้ (ตัน)

|                    | ปี 2547/48 | ปี 2548/49 | ปี 2549/50 | ปี 2550/51 |
|--------------------|------------|------------|------------|------------|
| 1.1 ผลผลิต         | 213,060    | 225,378    | 208,995    | 206,675    |
| 1.2 ความต้องการใช้ | 172,202    | 201,356    | 195,056    | 171,383    |
|                    | ปี 2547    | ปี 2548    | ปี 2549    | ปี 2550    |
| 1.3 ส่งออก         | 60,009     | 46,634     | 38,181     | 45,926     |
| 1.4 นำเข้า         | 26,582     | 5,796      | 14,554     | 18,083     |

## 2. ราคา (บาท/กก)

## 2.1 เกษตรกรขายได้

|                      |      |       |       |       |
|----------------------|------|-------|-------|-------|
| หอมแดงแห้งหัวใหญ่กละ | 8.36 | 14.80 | 22.09 | 10.04 |
|----------------------|------|-------|-------|-------|

## 2.2 เป้าหมายนำ

|                      |   |   |       |   |
|----------------------|---|---|-------|---|
| หอมแดงแห้งหัวใหญ่กละ | - | - | 11.00 | - |
| หอมแดงแห้งหัวเล็กกละ | - | - | -     | - |

|            |      |      |      |    |
|------------|------|------|------|----|
| 2.3 ต้นทุน | 7.89 | 7.99 | 8.19 | na |
|------------|------|------|------|----|

## 3. การแทรกแซงตลาดหอมแดงปี 2549/50

## 3.1 การแทรกแซงตลาดหอมแดง จ.ศรีสะเกษ

3.1.1 มาตรการ คณะกรรมการคชก. ได้มีมติ (8 ก.พ.50) เห็นชอบกำหนดราคาเป้าหมายนำในการแทรกแซงตลาดหอมแดง จ.ศรีสะเกษฤดูการผลิตปี 2549/50 หอมแดงแห้งใหญ่กละ กก.ละ 11.00 บาท และอนุมัติเงินลงทุนหมุนเวียนปลอดดอกเบี้ย 50 ล้านบาท ให้กระทรวงมหาดไทยเพื่อให้จ.ศรีสะเกษนำไปจัดสรรให้ผู้เข้าร่วมโครงการยืมใช้รับซื้อหอมแดงจากเกษตรกรในปริมาณไม่เกิน 5,000 ตัน ในราคานำตลาด โดยให้ค่าใช้จ่ายในการดำเนินการตามที่จ่ายจริงไม่เกินร้อยละ 3 ของวงเงินดำเนินการ ระยะเวลารับซื้อ ก.พ. – มี.ค. 50

3.1.2 ผลของมาตรการ มีผู้เข้าร่วมโครงการ 6 ราย (เทศบาลตำบลยางชุมน้อย อบต.ถิ่นฟ้า อบต.โนนตูม อบต.ยางชุมน้อยและอบต.คอนกาม) รับซื้อหอมแดงจากเกษตรกร 496 ราย ปริมาณซื้อ 1,053.78 ตัน จำนวนเงินที่ซื้อ 11.59 ล้านบาท ส่งผลให้ผลผลิตหอมแดงเข้าสู่ตลาดในทางการค้าปกติน้อยลง และราคาหอมแดงที่ซื้อในตลาดปรับตัวสูงขึ้น กก.ละ 0.50 – 1.50 บาท ทำให้เกษตรกรที่นำหอมแดงไปจำหน่ายในทางการค้าปกติได้รับประโยชน์จากการดำเนินการตามโครงการด้วย เป็นที่พอใจของเกษตรกร จังหวัดได้โอนเงินยืมพร้อมดอกเบี้ยที่เกิดขึ้นหลังหักค่าใช้จ่ายในการบริหารคินกองทุนรวมเพื่อช่วยเหลือเกษตรกรเรียบร้อยแล้ว



### 3.2 การแทรกแซงตลาดหอมแดงแหล่งผลิตภาคเหนือ

3.2.1 มาตรการ คณะกรรมการ คชก. มีมติ (2 มี.ค. 50) เห็นชอบกำหนดราคาเป้าหมายนำในการแทรกแซงตลาดหอมแดงฤดูแล้งจังหวัดแหล่งผลิตหอมแดงภาคเหนือ ฤดูการผลิตปี 2549/50 โดยเทียบจากราคาเป้าหมายนำ หอมแดงจังหวัดศรีสะเกษ ฤดูการผลิตปี 2549/50 (หอมแดงแห้งใหญ่กละ กก.ละ 11.00 บาท) ตามสัดส่วนคุณภาพและอนุวัตินเงินทุนหมุนเวียนปลอดดอกเบี้ย จำนวน 75 ล้านบาท ให้กระทรวงมหาดไทย(กรมการปกครอง) เพื่อให้จังหวัดที่เป็นแหล่งผลิตหอมแดงฤดูแล้งที่สำคัญ ได้แก่ ลำพูน อุตรดิตถ์ เชียงใหม่ พะเยา เพชรบูรณ์ และเชียงราย ตามสัดส่วนผลผลิตนำไปจัดสรรให้ผู้เข้าร่วมโครงการยืมใช้รับซื้อหอมแดงจากเกษตรกรในราคานำตลาด เมื่อราคาต่ำกว่าหรือคาดว่าจะต่ำกว่าเป้าหมายนำ โดยให้ค่าใช้จ่ายในการดำเนินการตามที่จ่ายจริงไม่เกินร้อยละ 3 ของวงเงินดำเนินการ ระยะเวลาแทรกแซงรับซื้อ มี.ค. - พ.ค. 50 ระยะเวลาโครงการมี.ค. - ก.ย. 50

3.2.2 ผลดำเนินการ สหกรณ์ผู้ปลูกหอมแดงแม่แจ่ม จำกัด จ.เชียงใหม่ ได้มีการรับซื้อหอมแดงจากเกษตรกร ระหว่างวันที่ 3 - 31 พ.ค. 50 จำนวน 304 ราย ปริมาณรับซื้อ 1,026 ตัน มูลค่า 8.22 ล้านบาท

### 4. สถานการณ์ปัจจุบัน

4.1 กระทรวงเกษตรและสหกรณ์พยากรณ์ผลผลิตปริมาณ 206,675 ตัน ลดลงจากปี 2549/50 ประมาณ 2,320 ตัน หรือคิดเป็นร้อยละ 1.12 เนื่องจากราคาหอมแดงในปี 2549/50 อยู่ในเกณฑ์ต่ำซึ่งต้องกำหนดมาตรการแทรกแซงตลาดหอมแดง จ.ศรีสะเกษและหอมแดงในแหล่งผลิตภาคเหนือ ส่งผลให้เกษตรกรลดพื้นที่เพาะปลูกหอมแดงและปรับเปลี่ยนไปปลูกกระเทียม ถั่วเหลือง หอมแบ่งและพืชผักซึ่งมีราคาดีกว่า

4.2 ผลผลิตหอมแดง จ.ศรีสะเกษ ออกสู่ตลาดแล้วประมาณร้อยละ 80 โดยราคาหอมแดงแห้งใหญ่ที่เกษตรกรจำหน่ายได้ กก.ละ 14-15 บาท ราคาลดลงจากเดือนที่แล้ว ปริมาณผลผลิตออกสู่ตลาดมากขึ้นประมาณ 300 ตัน/วัน

4.3 ผลผลิตหอมแดงจังหวัดลำพูนออกสู่ตลาดประมาณ 60 % แต่ผลผลิตที่เกษตรกรเก็บเกี่ยวได้ยังมีปริมาณน้อยกว่าความต้องการของตลาด เนื่องจากเกิดสภาพฝนตกในพื้นที่

\*\*\*\*\*

สำนักส่งเสริมการค้าสินค้าเกษตร  
กุมภาพันธ์ 2551

## หอมแดง

หน่วย : บาท/กก.

| ปี                                           | มค.   | กพ.   | มีค.  | เมย.  | พค.   | มิย.  | กค.   | สค.   | กย.   | ตค.   | พย.   | ธค.   | เฉลี่ย |
|----------------------------------------------|-------|-------|-------|-------|-------|-------|-------|-------|-------|-------|-------|-------|--------|
| <b>ราคาที่เกษตรกรขายได้</b>                  |       |       |       |       |       |       |       |       |       |       |       |       |        |
| - หอมแดงแห้งหัวใหญ่ชนิดกละ(เฉลี่ยทั่วประเทศ) |       |       |       |       |       |       |       |       |       |       |       |       |        |
| ที่มา : สำนักงานเศรษฐกิจการเกษตร             |       |       |       |       |       |       |       |       |       |       |       |       |        |
| 2541                                         | 16.94 | 15.88 | 12.86 | 12.32 | 20.30 | -     | 28.13 | 30.00 | 26.84 | 28.00 | 38.33 | 36.67 | 20.03  |
| 2542                                         | 21.37 | 12.08 | 12.75 | 20.33 | 24.00 | 24.67 | 19.50 | 14.97 | 20.50 | 21.00 | 29.87 | 17.17 | 17.48  |
| 2543                                         | 6.80  | 7.04  | 8.38  | 9.63  | 13.20 | 14.00 | 12.55 | 17.77 | 28.17 | 17.60 | 13.01 | 9.88  | 10.42  |
| 2544                                         | 10.83 | 11.28 | 13.32 | 13.89 | 13.16 | 15.64 | 16.81 | 17.65 | 20.18 | 20.65 | 26.65 | 33.35 | 15.24  |
| 2545                                         | 18.27 | 12.28 | 11.67 | 12.56 | 15.23 | 19.55 | 21.78 | 24.73 | 27.05 | 31.13 | 40.84 | 19.36 | 17.44  |
| 2546                                         | 12.85 | 14.98 | 13.88 | 16.23 | 23.44 | -     | -     | -     | -     | -     | 19.72 | 13.34 | 15.03  |
| 2547                                         | 9.57  | 7.06  | 6.85  | 8.45  | 11.45 | 12.70 | -     | -     | -     | -     | 9.75  | 9.00  | 8.36   |
| 2548                                         | 8.90  | 7.10  | 7.90  | 9.83  | 13.50 | 22.00 | 21.25 | 19.43 | 25.84 | 28.70 | 31.56 | 13.23 | 14.80  |
| 2549                                         | 16.42 | 17.35 | 18.25 | 21.44 | 27.24 | 25.47 | 23.07 | 32.24 | 32.78 | 27.55 | 30.48 | 26.78 | 22.09  |
| 2550                                         | 17.95 | 9.56  | 6.78  | 5.42  | -     | -     | -     | -     | -     | -     | -     | -     | 10.04  |
| 2551                                         | 14.50 | 14.50 |       |       |       |       |       |       |       |       |       |       | 14.50  |
| <b>ราคาขายส่ง กทม.</b>                       |       |       |       |       |       |       |       |       |       |       |       |       |        |
| ที่มา : กรมการค้าภายใน                       |       |       |       |       |       |       |       |       |       |       |       |       |        |
| หอมแดงแห้งภาคเหนือมัดจุกหัวใหญ่              |       |       |       |       |       |       |       |       |       |       |       |       |        |
| 2541                                         | 24.00 | 19.00 | 17.26 | 18.61 | 25.17 | 32.73 | 47.62 | 41.60 | 37.18 | 36.33 | 42.67 | 44.10 | 32.19  |
| 2542                                         | 31.65 | 16.83 | 15.38 | 25.17 | 25.72 | 29.30 | 28.09 | 24.14 | 25.48 | 29.28 | 42.20 | 30.75 | 27.00  |
| 2543                                         | 14.80 | 11.00 | 12.76 | 15.53 | 19.55 | 20.59 | 23.74 | 28.27 | 40.14 | 29.07 | 21.57 | 15.67 | 21.06  |
| 2544                                         | 14.40 | 16.50 | 18.00 | 20.03 | 21.50 | 23.55 | 26.41 | 29.61 | 33.25 | 31.64 | 51.86 | 55.06 | 28.48  |
| 2545                                         | 24.55 | 14.00 | 14.00 | 17.58 | 21.55 | 28.03 | 29.00 | 31.10 | 34.00 | 39.14 | 44.36 | 22.50 | 26.65  |
| 2546                                         | 18.64 | 18.87 | 21.71 | 23.69 | 32.63 | 43.38 | 50.19 | 38.00 | 33.89 | 35.39 | 32.05 | 21.61 | 30.84  |
| 2547                                         | 16.05 | 15.55 | 10.82 | 13.25 | 14.81 | 16.92 | 19.50 | 20.00 | 20.50 | 31.13 | 23.92 | 17.63 | 18.34  |
| 2548                                         | 16.00 | 15.10 | 13.90 | 19.56 | 22.76 | 34.64 | 32.32 | 29.41 | 35.65 | 37.50 | 41.60 | 31.07 | 27.46  |
| 2549                                         | 23.23 | 24.50 | 24.50 | 26.10 | 33.71 | 38.47 | 35.50 | 37.23 | 41.00 | 38.03 | 39.00 | 39.00 | 33.36  |
| 2550                                         | 26.08 | 15.60 | 12.67 | 12.50 | 14.45 | 17.57 | 20.63 | 39.07 | 37.40 | 34.67 | 51.38 | 44.29 | 27.19  |
| 2551                                         | 26.82 | 19.00 |       |       |       |       |       |       |       |       |       |       | 22.91  |
| หอมแดงแห้งศรีสะเกษมัดจุกหัวใหญ่              |       |       |       |       |       |       |       |       |       |       |       |       |        |
| ที่มา : กรมการค้าภายใน                       |       |       |       |       |       |       |       |       |       |       |       |       |        |
| 2541                                         | 25.95 | 24.00 | 22.32 | -     | -     | -     | -     | -     | -     | -     | -     | 39.00 | 27.82  |
| 2542                                         | 28.50 | 17.20 | 15.98 | -     | -     | -     | -     | -     | -     | -     | -     | 25.07 | 21.69  |
| 2543                                         | 12.58 | 8.89  | 12.50 | -     | -     | -     | -     | -     | -     | -     | -     | 14.00 | 11.99  |
| 2544                                         | 13.59 | 14.92 | -     | -     | -     | -     | -     | -     | -     | -     | -     | 51.42 | 26.64  |
| 2545                                         | 24.55 | 14.00 | -     | -     | -     | -     | -     | -     | -     | -     | 32.50 | 21.68 | 23.18  |
| 2546                                         | 18.09 | 17.00 | -     | -     | -     | -     | -     | -     | -     | -     | -     | 19.42 | 18.17  |
| 2547                                         | 14.29 | 12.08 | 10.82 | -     | -     | -     | -     | -     | -     | -     | -     | 16.57 | 13.44  |
| 2548                                         | 16.00 | 15.1  | 13.90 | -     | -     | -     | -     | -     | -     | -     | 49.00 | 28.03 | 24.41  |
| 2549                                         | 20.37 | 23.50 | 23.50 | -     | -     | -     | -     | -     | -     | -     | -     | -     | 22.46  |
| 2550                                         | 21.98 | 15.60 | 12.68 | -     | -     | -     | -     | -     | -     | -     | -     | 41.40 | 22.92  |
| 2551                                         | 25.09 | 17.50 |       |       |       |       |       |       |       |       |       |       | 21.30  |

ที่มา : กรมการค้าภายใน

มกราคม 2551

## หอมหัวใหญ่

## 1. ผลผลิต/ความต้องการใช้ (ตัน)

|                    | ปี 2547/48 | ปี 2548/49 | ปี 2549/50 | ปี 2550/51 |
|--------------------|------------|------------|------------|------------|
| 1.1 ผลผลิต         | 57,355     | 38,427     | 52,748     | 52,771     |
| 1.2 ความต้องการใช้ | 67,570     | 65,490     | 60,000     | 60,000     |
| 1.3 ส่งออก         | 20,465     | 21,525     | 22,275     | 32,358     |
| 1.4 นำเข้า         | 15,896     | 31,738     | 27,092     | 17,716     |

## 2. ราคา (บาท/กก)

## 2.1 เกษตรกรขายได้

|                    |      |      |       |      |
|--------------------|------|------|-------|------|
| หอมหัวใหญ่ เบอร์ 1 | 6.51 | 5.90 | 10.95 | 8.86 |
|--------------------|------|------|-------|------|

## 2.2 เป้าหมายนำ (จ.เชียงใหม่)

|                                       |      |   |   |   |
|---------------------------------------|------|---|---|---|
| อ.สันป่าตอง-แม่วาง เกรดคละ            | 4.26 | - | - | - |
| อ.ฝาง-ไชยปราการ-พร้าว แห่งคละ (รวมใบ) | 4.50 | - | - | - |

## 3. สภาพการณ์ปัจจุบัน/แนวโน้ม

1. กระทรวงเกษตรและสหกรณ์พยากรณ์ผลผลิตปี 2550/51 ปริมาณ 52,771 ตัน ใกล้เคียงกับปี 2549/50 โดยมีพื้นที่เพาะปลูก 11,560 ไร่ ลดลงจากปี 2549/50 ประมาณ 166 ไร่ หรือคิดเป็นร้อยละ 1.41 สำหรับปริมาณความต้องการใช้ คาดว่าจะอยู่ในระดับเดียวกับปีที่ผ่านมาประมาณ 60,000 ตัน

2. ขณะนี้ผลผลิต อ.แม่วางและอ.สันป่าตอง จ.เชียงใหม่ออกสู่ตลาดแล้วประมาณร้อยละ 80 ของผลผลิตทั้งหมด เกษตรกรจำหน่ายผลผลิตได้สูงขึ้นจาก กก.ละ 1.50 – 2.50 บาท เป็นกก.ละ 3.50 บาท

3. ผลผลิต อ.ฝาง และอ.พร้าว จะออกมากในช่วงเดือน มี.ค. ซึ่งคาดว่าจะไม่เกิดปัญหาหาคาดก้า ดังเช่นหอมหัวใหญ่ของ อ.แม่วางและอ.สันป่าตอง ทั้งนี้ เพื่อช่วยเหลือเกษตรกร กรมการค้าภายในได้เพิ่มช่องทางการตลาดให้เกษตรกร โดยประสานเชื่อมโยงให้ห้างเดอะมอลล์และห้างแม็คโคร รวมทั้งโรงงานปลากระป๋องทำข้อตกลงซื้อขายหอมหัวใหญ่กับเกษตรกร ซึ่งจะช่วยยกระดับราคาหอมหัวใหญ่ให้สูงขึ้น

4. แนวโน้ม คาดว่าราคาหอมหัวใหญ่ในแหล่งผลิต จ.เชียงใหม่จะลดลงอีก เพราะได้รับผลกระทบจาก (1) การลักลอบนำเข้าและการนำเข้าหอมหัวใหญ่นอกโควต้า (อัตราภาษีร้อยละ 142) จากประเทศจีน และนิวซีแลนด์ในช่วงที่ผ่านมา (2) การส่งออกหอมหัวใหญ่ไปประเทศญี่ปุ่น ซึ่งในแต่ละปีจะมีการนำเข้าจากไทยในช่วงเดือน ก.พ. – มี.ค. ประมาณ 8,000 ตัน แต่ในปีนี่ยังไม่ได้รับคำสั่งซื้อจากประเทศญี่ปุ่น ทำให้ผู้ประกอบการยังไม่ซื้อผลผลิตล่วงหน้าจากเกษตรกร

## 4. มาตรการแก้ไขปัญหา

4.1 คชก. ได้มีมติ (23 เม.ย. 42) ให้กระทรวงเกษตรและสหกรณ์รับผิดชอบดูแลการแก้ไขปัญหาหอมหัวใหญ่ทั้งระบบและครบวงจร ตั้งแต่การนำเข้าเมล็ดพันธุ์ การลดพื้นที่เพาะปลูก การจดทะเบียนเกษตรกร รวมไปถึงการแก้ไขปัญหากรณีเกิดราคาตกต่ำด้วย

4.2 คณะกรรมการ คชก. ได้มีมติ (5 เมย. 47) มอบหมายให้กระทรวงเกษตรและสหกรณ์รับผิดชอบดูแลการแก้ไขปัญหาหอมหัวใหญ่ที่ระบบครบวงจรตั้งแต่ฤดูกาลผลิตปี 2547 เป็นต้นไป

4.3 คณะอนุกรรมการจัดการผลผลิตและการตลาดกระเทียม หอมแดง หอมหัวใหญ่ และมันฝรั่งได้จัดประชุมเมื่อวันที่ 1 ก.พ. 51 โดยมีรองปลัดกระทรวงเกษตรและสหกรณ์ (นายพินิจ กอศรีพร) เป็นประธาน ที่ประชุมมีแนวทางแก้ไขปัญหา โดยจะเสนอคณะกรรมการ คชก. ขอใช้เงินกองทุนรวมฯ 2 แนวทาง คือ 1) ให้ทำลายผลผลิตส่วนเกินความต้องการประมาณ 1,500 ไร่ โดยให้ทั้ง ณ ไร่ฯ 2) ให้ อ.ต.ก. รับซื้อผลผลิตเก็บเข้าห้องเย็นจำนวน 5,000 ตัน นอกจากนี้จะรณรงค์การบริโภคในประเทศ โดยกรมส่งเสริมสหกรณ์ อ.ต.ก. และกรมส่งเสริมการเกษตร โดยใช้งบประมาณปกติของหน่วยงาน

\*\*\*\*\*

สำนักส่งเสริมการค้าสินค้าเกษตร  
กุมภาพันธ์ 2551

## หอมหัวใหญ่

หน่วย : บาท/กก.

| ปี                                              | มค.   | กพ.   | มีค.  | เมย.  | พค.   | มิย.  | กค.   | สค.   | กย.   | ตค.   | พย.   | ธค.   | เฉลี่ย |
|-------------------------------------------------|-------|-------|-------|-------|-------|-------|-------|-------|-------|-------|-------|-------|--------|
| <b>ราคาที่เกษตรกรขายได้ (หอมหัวใหญ่เบอร์ 1)</b> |       |       |       |       |       |       |       |       |       |       |       |       |        |
| 2542                                            | 5.67  | 3.37  | 7.33  | -     | -     | -     | -     | -     | -     | -     | 13.66 | 9.36  | 7.21   |
| 2543                                            | 10.17 | 7.25  | 3.67  | 3.00  | -     | -     | -     | -     | -     | 10.00 | 9.00  | 18.40 | 6.35   |
| 2544                                            | 10.00 | 6.25  | 5.62  | 6.00  | -     | -     | -     | -     | -     | -     | -     | 14.50 | 5.89   |
| 2545                                            | 5.52  | 6.25  | 5.50  | -     | -     | -     | -     | -     | -     | -     | -     | 9.56  | 6.31   |
| 2546                                            | 24.30 | 18.50 | 11.16 | -     | -     | -     | -     | -     | -     | -     | -     | 19.00 | 13.61  |
| 2547                                            | 13.27 | 3.75  | 2.50  | -     | -     | -     | -     | -     | -     | -     | -     | -     | 4.45   |
| 2548                                            | 8.00  | 4.75  | 4.95  | -     | -     | -     | -     | -     | -     | -     | -     | -     | 4.93   |
| 2549                                            | 11.01 | 6.02  | 7.52  | -     | -     | -     | -     | -     | -     | -     | -     | 19.25 | 14.73  |
| 2550                                            | 14.87 | 7.25  | 5.13  | -     | -     | -     | -     | -     | -     | -     | -     | -     | 7.33   |
| 2551                                            | 3.41  | 1.59  |       |       |       |       |       |       |       |       |       |       | 3.41   |
| ที่มา : สำนักงานเศรษฐกิจการเกษตร                |       |       |       |       |       |       |       |       |       |       |       |       |        |
| <b>ราคาขายส่ง กทม. (หอมหัวใหญ่เบอร์ 0-1)</b>    |       |       |       |       |       |       |       |       |       |       |       |       |        |
| 2542                                            | 8.38  | 4.33  | 9.48  | 12.57 | 15.19 | 18.45 | 17.72 | 20.91 | 26.93 | -     | 14.50 | 15.65 | 14.92  |
| 2543                                            | 13.08 | 11.20 | 6.20  | 7.33  | 8.40  | 7.77  | 10.82 | 19.23 | 21.33 | 20.50 | 16.50 | 19.00 | 13.45  |
| 2544                                            | 14.23 | 7.11  | 10.18 | 12.56 | 14.60 | 17.05 | 18.68 | 26.14 | 30.83 | -     | -     | 18.39 | 16.98  |
| 2545                                            | 8.63  | 8.43  | 10.36 | 11.29 | 12.90 | 15.50 | 16.36 | 17.98 | 15.88 | 15.50 | -     | 14.50 | 13.39  |
| 2546                                            | 19.50 | 24.29 | 20.50 | 21.05 | 21.13 | 23.21 | 24.50 | -     | -     | -     | -     | -     | 22.03  |
| 2547                                            | 17.50 | 8.45  | 5.55  | 5.50  | 6.50  | 8.21  | 10.13 | 13.30 | 13.63 | -     | -     | -     | 9.86   |
| 2548                                            | 9.00  | 9.05  | 7.72  | 10.50 | 10.61 | 10.95 | 13.50 | 17.50 | -     | -     | -     | -     | 11.10  |
| 2549                                            | 16.91 | 13.53 | 12.66 | 15.62 | 16.18 | 21.63 | 25.47 | 27.00 | -     | -     | -     | 25.00 | 19.33  |
| 2550                                            | 19.74 | 13.25 | 9.00  | 9.00  |       |       |       |       | -     | -     | -     |       | 12.75  |
| 2551                                            | 9.18  | 6.79  |       |       |       |       |       |       |       |       |       |       | 7.99   |
| ที่มา : กรมการค้าภายใน                          |       |       |       |       |       |       |       |       |       |       |       |       |        |

สำนักส่งเสริมการค้าสินค้าเกษตร

มกราคม 2551

## ส้มเขียวหวาน

### 1. ผลผลิตและความต้องการใช้ (ตัน)

|                       | ปี 2546/47 | ปี 2547/48 | ปี 2548/49 | ปี 2549/50 | ปี 2550/51 |
|-----------------------|------------|------------|------------|------------|------------|
| 1.1 ผลผลิตภายในประเทศ | 585,800    | 645,900    | 751,000    | 824,900    | 749,800    |
| 1.2 การใช้            | 99%        | 99%        | 99%        | 98%        | 98%        |
| - บริโภคสด            | 586,700    | 645,700    | 749,100    | 820,900    | 744,300    |
| 1.3 นำเข้าส้มสด       |            |            |            |            |            |
| - ปริมาณ (ตัน)        | 1,700      | 2,400      | 4,000      | 8,500      | 11,900     |
| - มูลค่า (ล้านบาท)    | 37.47      | 39.56      | 98.81      | 201.92     | 347.26     |
| 1.4 ส่งออกส้มสด       | 1%         | 1%         | 1%         | 2%         | 2%         |
| - ปริมาณ (ตัน)        | 800        | 2,600      | 5,900      | 12,500     | 17,400     |
| - มูลค่า (ล้านบาท)    | 16.90      | 54.00      | 136.68     | 337.24     | 300.31     |

### 2. ช่วงผลผลิตออกสู่ตลาด เดือนพฤศจิกายน – กุมภาพันธ์ 70%

### 3. ราคาเกษตรกรขายได้ส้มเขียวหวาน ชนิดคละ (บาท/กก.)

|                            |       |       |       |       |       |
|----------------------------|-------|-------|-------|-------|-------|
| - เฉลี่ยทั้งปี             | 16.93 | 15.76 | 13.66 | 11.21 | 11.99 |
| - เฉลี่ยออกมาก (พ.ย.-ก.พ.) | 13.61 | 10.18 | 9.22  | 11.16 | 11.35 |

### 4. สถานการณ์

4.1 การผลิต ผลผลิตส้มเขียวหวาน ปี 2550/51 มีปริมาณ 749,800 ตัน ลดลงจากปีที่ผ่านมา ร้อยละ 10 โดยปัจจุบันได้มีการย้ายพื้นที่ปลูกส้มจากภาคกลาง (จังหวัดปทุมธานี นครนายก สระบุรี) ไปเพาะปลูกมากในภาคเหนือ ได้แก่ จังหวัดเชียงใหม่ (40%) กำแพงเพชร (33%) เชียงราย (11%) สุโขทัย (4%) แพร่ (3%) นครสวรรค์ (2%) ตาก (1%) น่าน (1%) เนื่องจากพื้นที่ปลูกลดลง

4.2 การบริโภค ผลผลิตส้มเขียวหวานส่วนใหญ่ร้อยละ 98 ใช้บริโภคภายในประเทศในรูปของผลสด ส่วนที่เหลือร้อยละ 2 ใช้ส่งออกและแปรรูปเป็นผลิตภัณฑ์ต่างๆ เล็กน้อย เช่น น้ำส้ม แยม ฯลฯ

4.3 ปริมาณออกสู่ตลาด ช่วงที่ผลผลิตส้มเขียวหวานออกมากระหว่างเดือน พ.ย. - ก.พ. ร้อยละ 70

4.4 ราคาจำหน่าย ราคาเกษตรกรขายได้เฉลี่ยเดือน ม.ค.51 กก.ละ 11.41 บาท ลดลงจากเดือน ธ.ค.50 ซึ่งมีราคาเฉลี่ย กก.ละ 12.00 บาท แต่สูงกว่าช่วงเดียวกันของปีที่ผ่านมา (กก.ละ 9.80 บาท) เนื่องจากผลผลิตออกสู่ตลาดมากประกอบกับความต้องการลดลงจากช่วงเทศกาลปีใหม่

#### 5. มาตรการแก้ไขปัญหา ปี 2550

5.1 คณะกรรมการ คชก. มีมติเมื่อวันที่ 5 เมษายน 2548 มอบหมายกระทรวงเกษตรและสหกรณ์ รับผิดชอบจัดทำแผนบูรณาการด้านการผลิตและการตลาดผลไม้ทุกชนิดทั้งระบบ เพื่อให้ปริมาณผลผลิตสอดคล้องกับปริมาณความต้องการทั้งภายในประเทศและการส่งออก รวมทั้งจัดทำแผนแก้ไขปัญหทั้งในระยะสั้นและระยะยาว

5.2 หากเกิดปัญหาราคาคตกต่ำ กรมการค้าภายในจะเข้าไปเสริมในด้านการส่งเสริมการจำหน่ายส้มในแหล่งชุมชนต่าง ๆ โดยจัดสถานที่ให้เกษตรกรนำผลผลิตส้มมาขายให้แก่ผู้บริโภคโดยตรง

กรมการค้าภายใน  
กุมภาพันธ์ 2551  
ก2-2 / ส้ม/รายเดือนส้ม/มค.51

## ราคาส้มเขียวหวาน

## 1. ราคาเกษตรกรขายได้ ชนิดใหญ่คณะ ณ แหล่งผลิต

หน่วย : บาท/กก.

| ปี   | ม.ค.  | ก.พ.  | มี.ค. | เม.ย. | พ.ค.  | มิ.ย. | ก.ค.  | ส.ค.  | ก.ย.  | ต.ค.  | พ.ย.  | ธ.ค.  | เฉลี่ย<br>ทั้งปี | เฉลี่ยพ.ย.-กพ.<br>ออกมาก |
|------|-------|-------|-------|-------|-------|-------|-------|-------|-------|-------|-------|-------|------------------|--------------------------|
| 2543 | 10.88 | 14.54 | 17.24 | 14.62 | 10.48 | 13.84 | 17.75 | 23.29 | 20.90 | 8.77  | 10.57 | 13.53 | 14.70            | 13.05                    |
| 2544 | 14.49 | 13.60 | 17.24 | 16.31 | 14.75 | 18.25 | 27.47 | 27.25 | 15.37 | 13.07 | 12.95 | 13.72 | 17.04            | 16.36                    |
| 2545 | 17.40 | 21.36 | 18.25 | 14.83 | 14.67 | 15.83 | 18.87 | 23.50 | 21.27 | 18.08 | 14.01 | 12.41 | 17.54            | 14.25                    |
| 2546 | 15.31 | 15.27 | 17.14 | 19.64 | 20.44 | 19.80 | 17.50 | 18.67 | 16.81 | 16.21 | 13.90 | 12.50 | 16.93            | 13.61                    |
| 2547 | 13.40 | 14.62 | 16.81 | 18.50 | 15.66 | 12.62 | 17.00 | 22.20 | 20.25 | 17.75 | 12.10 | 8.19  | 15.76            | 10.18                    |
| 2548 | 10.56 | 9.86  | 11.45 | 14.83 | 13.40 | 14.75 | 19.50 | 19.40 | 17.00 | 12.00 | 12.21 | 8.97  | 13.66            | 9.22                     |
| 2549 | 7.16  | 8.53  | 11.87 | 11.70 | 11.90 | 10.57 | 10.19 | 10.00 | 13.50 | 16.60 | 12.50 | 10.04 | 11.21            | 11.16                    |
| 2550 | 9.80  | 12.28 | 11.35 | 14.20 | 15.16 | 13.75 | -     | -     | -     | 9.33  | 10.00 | 12.00 | 11.99            | 11.14                    |
| 2551 | 11.41 |       |       |       |       |       |       |       |       |       |       |       | 11.41            |                          |

ที่มา : สำนักงานเศรษฐกิจการเกษตร

## 2. ราคาขายส่งส้มเขียวหวาน เบอร์ 0 ณ ตลาดกรุงเทพมหานคร

หน่วย : บาท/กก.

| ปี   | ม.ค.  | ก.พ.  | มี.ค. | เม.ย. | พ.ค.  | มิ.ย. | ก.ค.  | ส.ค.  | ก.ย.  | ต.ค.  | พ.ย.  | ธ.ค.  | เฉลี่ย<br>ทั้งปี | เฉลี่ยพ.ย.-กพ.<br>ออกมาก |
|------|-------|-------|-------|-------|-------|-------|-------|-------|-------|-------|-------|-------|------------------|--------------------------|
| 2543 | 21.98 | 24.89 | 28.28 | 23.00 | 12.50 | 19.34 | 29.50 | 39.20 | 20.70 | 13.05 | 14.48 | 20.17 | 22.26            | 20.18                    |
| 2544 | 23.57 | 22.50 | 22.57 | 27.00 | 23.39 | 25.83 | 36.43 | 38.55 | 26.98 | 19.27 | 17.93 | 18.50 | 25.21            | 21.79                    |
| 2545 | 24.18 | 26.55 | 26.17 | 28.11 | 26.90 | 27.05 | 40.40 | 42.07 | 29.71 | 20.50 | 17.29 | 19.67 | 27.38            | 21.60                    |
| 2546 | 26.07 | 23.37 | 27.60 | 34.33 | 30.05 | 33.10 | 31.00 | 32.15 | 29.14 | 21.00 | 17.43 | 16.48 | 26.81            | 16.80                    |
| 2547 | 17.40 | 15.90 | 18.02 | 21.08 | 15.26 | 16.10 | 29.34 | 30.18 | 21.02 | 20.50 | 15.75 | 15.28 | 19.65            | 19.24                    |
| 2548 | 19.28 | 26.63 | 22.34 | 19.52 | 16.31 | 19.75 | 26.68 | 30.91 | 27.95 | 25.24 | 17.80 | 13.05 | 22.12            | 15.96                    |
| 2549 | 12.74 | 20.26 | 30.37 | 31.74 | 29.00 | 26.18 | 28.00 | 34.66 | 38.78 | 35.88 | 22.82 | 20.00 | 27.54            | 20.83                    |
| 2550 | 19.67 | 24.80 | 30.00 | 30.00 | 28.73 | 28.46 | 30.85 | 33.67 | 39.98 | 34.09 | 24.93 | 18.03 | 18.85            | 18.64                    |
| 2551 | 19.25 |       |       |       |       |       |       |       |       |       |       |       | 19.25            |                          |

ที่มา : กรมการค้าภายใน

## 3. ราคาขายส่งส้มเขียวหวาน เบอร์ 1 ณ ตลาดกรุงเทพมหานคร

หน่วย : บาท/กก.

| ปี   | ม.ค.  | ก.พ.  | มี.ค. | เม.ย. | พ.ค.  | มิ.ย. | ก.ค.  | ส.ค.  | ก.ย.  | ต.ค.  | พ.ย.  | ธ.ค.  | เฉลี่ย<br>ทั้งปี | เฉลี่ยพ.ย.-กพ.<br>ออกมาก |
|------|-------|-------|-------|-------|-------|-------|-------|-------|-------|-------|-------|-------|------------------|--------------------------|
| 2543 | 17.15 | 19.63 | 22.04 | 16.03 | 9.25  | 17.30 | 26.63 | 30.41 | 14.88 | 9.85  | 12.41 | 17.00 | 17.72            | 16.64                    |
| 2544 | 19.64 | 17.50 | 18.16 | 19.73 | 17.71 | 22.05 | 31.30 | 32.48 | 19.40 | 14.20 | 14.45 | 15.17 | 20.15            | 18.17                    |
| 2545 | 20.68 | 22.37 | 17.67 | 19.03 | 19.55 | 20.25 | 33.31 | 36.17 | 19.31 | 13.59 | 13.10 | 15.72 | 20.90            | 16.90                    |
| 2546 | 21.41 | 17.37 | 21.38 | 25.38 | 23.68 | 25.17 | 23.50 | 24.80 | 21.55 | 13.44 | 11.80 | 13.05 | 20.21            | 13.14                    |
| 2547 | 14.38 | 13.33 | 15.04 | 15.50 | 12.24 | 13.27 | 25.30 | 23.00 | 14.50 | 14.00 | 12.00 | 12.41 | 15.41            | 15.56                    |
| 2548 | 14.67 | 23.15 | 18.25 | 16.62 | 14.25 | 16.57 | 22.09 | 26.47 | 23.18 | 20.94 | 14.18 | 10.70 | 18.42            | 13.12                    |
| 2549 | 10.20 | 17.39 | 27.20 | 28.38 | 24.50 | 21.00 | 23.00 | 30.20 | 34.40 | 28.98 | 17.80 | 14.50 | 23.13            | 15.38                    |
| 2550 | 13.83 | 18.29 | 23.50 | 23.50 | 22.25 | 22.50 | 25.30 | 28.00 | 30.30 | 28.05 | 20.14 | 14.18 | 16.05            | 16.21                    |
| 2551 | 14.30 |       |       |       |       |       |       |       |       |       |       |       | 14.30            |                          |

ที่มา : กรมการค้าภายใน

หมายเหตุ : ข้อมูลตาม 2 และ 3 สำหรับปี 2548 เป็นราคาเฉลี่ยระหว่างราคาส้มรังสิตและส้มภาคเหนือ

ธ.2-2/ราคาส้ม/รณคณต/ตคก/กบช/ปี.1





## สถิติราคาขายส่ง - ขายปลีก สุกร ปี 2546 - 2551

| ปี                                                  | ม.ค.  | ก.พ.  | มี.ค.  | เม.ย.  | พ.ค.   | มิ.ย. | ก.ค.  | ส.ค.  | ก.ย.  | ต.ค.  | พ.ย.  | ธ.ค.  | เฉลี่ย |
|-----------------------------------------------------|-------|-------|--------|--------|--------|-------|-------|-------|-------|-------|-------|-------|--------|
| ราคาขายส่งสุกรขนาด 12 กก./ตัว (บาท/ตัว) (19 ธ.ค.)   |       |       |        |        |        |       |       |       |       |       |       |       |        |
| 2546                                                | 700   | 626   | 352    | 433    | 879    | 848   | 743   | 700   | 845   | 900   | 800   | 743   | 714    |
| 2547                                                | 810   | 1,190 | 1,459  | 1,317  | 884    | 667   | 727   | 890   | 800   | 985   | 1,200 | 1,285 | 1,018  |
| 2548                                                | 1,300 | 1,300 | 1,300  | 1,300  | 1,300  | 1,300 | 1,300 | 1,300 | 1,255 | 1,105 | 1,355 | 1,500 | 1,301  |
| 2549                                                | 1,500 | 1,500 | 1,500  | 1,444  | 1,400  | 1,321 | 1,100 | 1,100 | 1,100 | 1,100 | 1,164 | 875   | 1,259  |
| 2550                                                | 614   | 600   | 677    | 629    | 500    | 714   | 975   | 1,100 | 975   | 864   | 1,045 | 800   | 791    |
| 2551                                                | 1,050 |       |        |        |        |       |       |       |       |       |       |       | 1,050  |
| ราคาขายส่งสุกรมีชีวิต (ฟาร์ม) ณ แหล่งผลิต (บาท/กก.) |       |       |        |        |        |       |       |       |       |       |       |       |        |
| 2546                                                | 28.50 | 27.13 | 24.60  | 26.31  | 38.18  | 38.93 | 36.50 | 34.20 | 36.00 | 35.83 | 33.75 | 33.88 | 32.82  |
| 2547                                                | 37.33 | 47.70 | 53.41  | 55.22  | 50.95  | 43.00 | 40.70 | 41.60 | 40.00 | 39.35 | 43.59 | 46.50 | 44.95  |
| 2548                                                | 47.50 | 48.50 | 48.54  | 52.79  | 51.92  | 51.50 | 51.45 | 49.77 | 46.23 | 43.90 | 48.36 | 51.25 | 49.31  |
| 2549                                                | 50.55 | 48.50 | 48.39  | 47.88  | 48.50  | 47.97 | 45.97 | 45.77 | 45.20 | 42.21 | 42.73 | 37.20 | 45.91  |
| 2550                                                | 30.98 | 32.30 | 37.88  | 37.79  | 37.75  | 41.07 | 44.00 | 46.17 | 42.80 | 40.14 | 45.14 | 43.56 | 39.97  |
| 2551                                                | 48.05 |       |        |        |        |       |       |       |       |       |       |       | 48.05  |
| ราคาขายปลีกเนื้อแดง ตลาด กทม. (บาท/กก.)             |       |       |        |        |        |       |       |       |       |       |       |       |        |
| 2546                                                | 67.50 | 67.03 | 63.64  | 65.44  | 73.84  | 74.50 | 74.50 | 74.50 | 74.50 | 73.67 | 72.50 | 72.50 | 71.18  |
| 2547                                                | 75.35 | 94.00 | 103.64 | 105.00 | 100.03 | 89.64 | 87.16 | 88.00 | 82.50 | 82.50 | 86.36 | 87.50 | 90.14  |
| 2548                                                | 92.50 | 91.71 | 91.09  | 100.88 | 100.47 | 99.00 | 97.82 | 97.14 | 93.23 | 92.50 | 96.82 | 97.50 | 95.89  |
| 2549                                                | 97.50 | 97.50 | 97.50  | 97.50  | 97.50  | 96.18 | 92.50 | 92.50 | 92.50 | 91.79 | 91.48 | 87.25 | 94.31  |
| 2550                                                | 82.36 | 78.70 | 82.02  | 82.50  | 81.80  | 83.05 | 86.88 | 87.50 | 84.20 | 83.64 | 90.68 | 87.50 | 84.24  |
| 2551                                                | 90.68 |       |        |        |        |       |       |       |       |       |       |       | 90.68  |

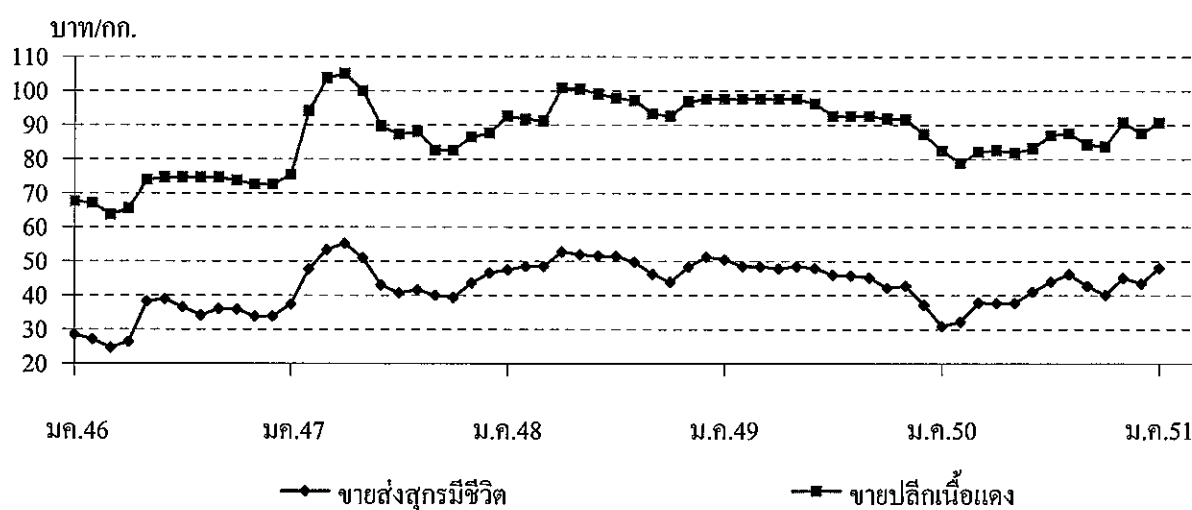





## เกลือทะเล

| 1. ผลผลิตและความต้องการใช้      | ปี 2547  | ปี 2548 | ปี 2549 | ปี 2550  | ปี 2551<br>(ประมาณการ) |
|---------------------------------|----------|---------|---------|----------|------------------------|
| ผลผลิตไทย (ตัน)                 | 660,590  | 700,000 | 650,000 | 710,000  | 680,000                |
| ความต้องการใช้(ตัน)             | 694,555  | 710,855 | 648,311 | NA       | NA                     |
| การนำเข้า ปริมาณ (ตัน)          | 35,190   | 12,379  | 5,167   | 1,053    | -                      |
| มูลค่า (ล้านบาท)                | 36.73    | 12.38   | 8.56    | 2.15     | -                      |
| การส่งออก ปริมาณ (ตัน)          | 1,224    | 1,524   | 6,856   | 1,436    | -                      |
| มูลค่า (ล้านบาท)                | 6.09     | 4.74    | 18.43   | 2.09     | -                      |
| 2. ราคา (บาท/ตัน)               | 1,029.55 | 708.34  | 764.79  | 1,050.00 | 987<br>(ม.ก.51)        |
| 3. ต้นทุน จ.สมุทรสาคร (บาท/ตัน) | 665.00   | 694.50  | 695.00  | 733.00   | NA                     |

## 4. สภาพปัญหา/สาเหตุ

4.1 ปริมาณผลผลิตออกสู่ตลาดมาก ในช่วงเดือนมีนาคม-เมษายน ราคามักจะปรับลดลง

4.2 ต้นทุนการผลิตเกลือทะเลสูงขึ้น เช่น ค่าเชื้อเพลิง ค่าแรงงาน

4.3 ภาคอุตสาหกรรมมีความต้องการใช้เกลือสินเธาว์ทดแทนเกลือทะเลมากขึ้น เนื่องจากเกลือสินเธาว์มีคุณสมบัติที่เหมาะสมสำหรับการใช้ภายในอุตสาหกรรมมากกว่าเกลือทะเล

## 5. มาตรการแก้ไขในอดีต

ปี 2541 เกิดปัญหาราคากเกลือตกต่ำ ชก. ได้มีมติ (3 ก.พ.42) อนุมัติเงินทุนหมุนเวียนปลอดดอกเบี้ย จำนวน 60 ล้านบาท ให้สหกรณ์การเกษตรนาเกลือนำไปรับซื้อ/จำหน่ายเกลือจากเกษตรกรต้นละ 887 บาท

ผลการดำเนินงานรับซื้อเกลือได้ 975 ตัน มูลค่า 0.680 ล้านบาท รับจำหน่ายเกลือได้ 36,810 ตัน มูลค่า 22.85 ล้านบาท และราคากเกลือได้ขยับตัวสูงขึ้น จากราคาเฉลี่ยต้นละ 661.11 บาท ในเดือน ก.พ.42 เป็นต้นละ 2,038.89 บาท ในเดือน ธ.ค.42

## 6. สถานการณ์ปัจจุบัน

ผลผลิตปี 2551 เริ่มออกสู่ตลาดแล้ว แต่มีปริมาณไม่มากนัก ส่วนราคาอยู่ที่ต้นละ 987 บาท สูงกว่าระยะเดียวกันของปีก่อนต้นละ 24 บาท หรือร้อยละ 2.49

\*\*\*\*\*

## ราคาสินค้าที่เกษตรกรขายได้

หน่วย : บาท/ตัน

| ปี   | ม.ค.     | ก.พ.     | มี.ค.    | เม.ย.    | พ.ค.     | มิ.ย.    | ก.ค.     | ส.ค.     | ก.ย.     | ต.ค.     | พ.ย.     | ธ.ค.     | เฉลี่ย   |
|------|----------|----------|----------|----------|----------|----------|----------|----------|----------|----------|----------|----------|----------|
| 2542 | 511.11   | 661.11   | 777.78   | 1,511.11 | 1,866.67 | 2,158.33 | 2,111.11 | 1,755.55 | 1,744.45 | 2,123.61 | 2,244.44 | 2,038.89 | 1,625.35 |
| 2543 | 1,388.89 | 944.44   | 1,238.89 | 1,246.89 | 1,677.78 | 2,040.74 | 2,044.44 | 1,761.11 | 1,633.33 | 1,811.11 | 1,777.78 | 1,744.45 | 1,609.15 |
| 2544 | 1,315.55 | 1,372.22 | 1,508.22 | 1,608.15 | 1,755.55 | 1,816.67 | 1,855.55 | 1,833.33 | 1,916.67 | 1,916.67 | 1,916.67 | 1,916.67 | 1,727.66 |
| 2545 | 1,556.67 | 1,333.33 | 1,324.45 | 1,266.30 | 1,146.85 | 1,250.00 | 1,266.67 | 1,305.25 | 1,333.33 | 1,333.33 | 1,289.44 | 1,265.00 | 1,305.89 |
| 2546 | 1,079.26 | 989.36   | 878.01   | 815.55   | 777.78   | 891.22   | 937.33   | 1,002.33 | 1,045.24 | 1,058.89 | 1,074.53 | 1,133.20 | 973.56   |
| 2547 | 944.38   | 1,152.67 | 1,147.19 | 913.69   | 963.89   | 1,062.99 | 1,111.25 | 1,066.67 | 1,073.34 | 1,035.54 | 950.69   | 932.33   | 1,029.55 |
| 2548 | 722.85   | 739.00   | 722.33   | 714.05   | 694.56   | 706.75   | 700.11   | 711.22   | 700.11   | 700.11   | 694.50   | 694.50   | 708.34   |
| 2549 | 800.17   | 796.17   | 787.75   | 789.00   | 708.36   | 666.67   | 711.11   | 753.33   | 777.77   | 766.67   | 781.67   | 838.76   | 764.79   |
| 2550 | 963.88   | 810.00   | 659.67   | 539.00   | 711.11   | 954.45   | 1,034.72 | 1,054.17 | 1,093.33 | 1,111.11 | 1,100.00 | 1,050.00 | 923.45   |
| 2551 | 987.00   |          |          |          |          |          |          |          |          |          |          |          |          |

ที่มา : กรมส่งเสริมสหกรณ์และสำนักงานการค้าภายในจังหวัด

บาท/ตัน

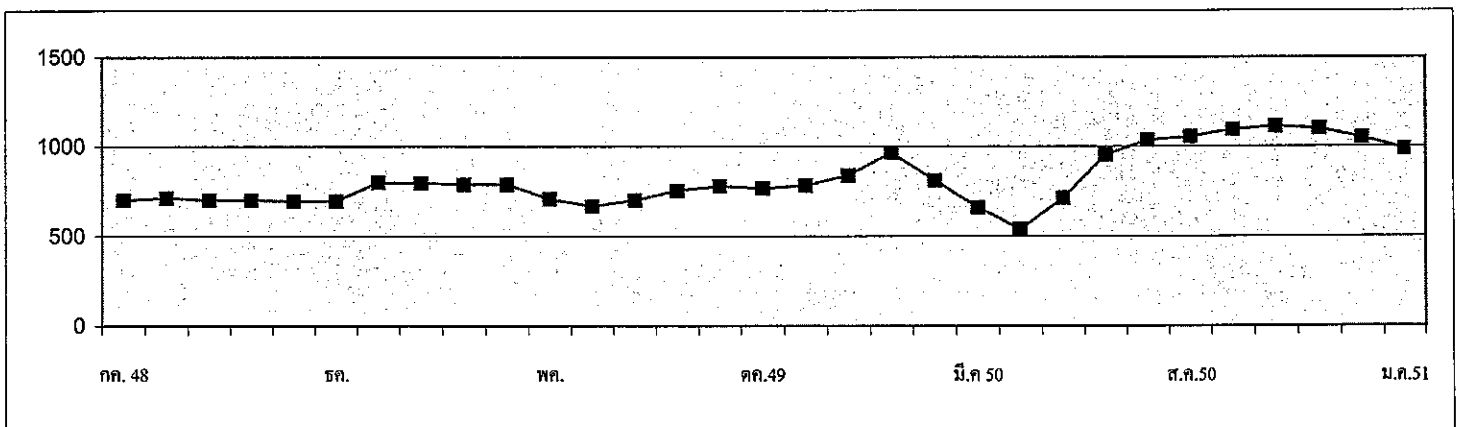

กรมการค้าภายใน กระทรวงพาณิชย์

กุมภาพันธ์ 2551

## ถั่วเหลือง

|                                             | ปี 2547        | ปี 2548        | ปี 2549        | ปี 2550       | ปี 2551        |
|---------------------------------------------|----------------|----------------|----------------|---------------|----------------|
| <b>1. ผลผลิตและความต้องการใช้ (ล้านตัน)</b> |                |                |                |               |                |
| 1.1 ผลผลิตพืชน้ำมันโลก                      | 335.130        | 381.640        | 391.630        | 406.250       | 389.740        |
| 1.2 ผลผลิตถั่วเหลือง                        |                |                |                |               |                |
| 1.2.1 โลก                                   | 186.531        | 215.689        | 220.438        | 235.573       | 220.345        |
| 1.2.2 ไทย                                   | 0.223          | 0.215          | 0.220          | 0.213         | 0.216          |
| - ถั่วฤดูแล้ง                               | 0.143          | 0.137          | 0.148          | 0.143         | 0.143          |
| - ถั่วฤดูฝน                                 | 0.080          | 0.078          | 0.072          | 0.071         | 0.074          |
| 1.3 ความต้องการใช้                          | 1.658          | 1.607          | 1.617          | 1.722         | 1.724          |
| 1.4 นำเข้า                                  | 1.436          | 1.608          | 1.395          | 1.541         | 1.500          |
| 1.5 ส่งออก                                  | 0.0010         | 0.0012         | 0.0012         | 0.0027        | 0.002          |
| <b>2. ต้นทุนการผลิต (บาท/กก.)</b>           | 7.32           | 8.91           | 9.39           | 9.63          | NA             |
| <b>3. ราคา (บาท/กก.)</b>                    | <b>ปี 2548</b> | <b>ปี 2549</b> | <b>ปี 2550</b> | <b>ธ.ค.50</b> | <b>ม.ค. 51</b> |
| 3.1 เกษตรกรขายได้                           |                |                |                |               |                |
| - ชนิดคละ                                   | 10.72          | 10.49          | 11.56          | 15.25         | 16.15          |
| 3.2 ขายส่ง กทม.                             |                |                |                |               |                |
| - เกรดแปรรูปผลิตภัณฑ์อาหาร                  | 14.67          | 14.67          | 16.30          | 20.75         | 21.49          |
| - เกรดผลิตอาหารสัตว์                        | 13.88          | 13.71          | 14.38          | 18.25         | 19.42          |
| - เกรดสกัดน้ำมัน                            | 11.52          | 11.50          | 12.90          | 17.13         | 17.28          |
| 3.3 ซื้อขายล่วงหน้าตลาดชิคาโก (US No2)      |                |                |                |               |                |
| - บาท/กก.                                   | 9.01           | 8.26           | 10.97          | 14.31         | 15.38          |
| - เหรียญสหรัฐ/ตัน                           | 223.12         | 217.41         | 317.10         | 423.04        | 461.68         |

**4. สภาพปัญหา/สาเหตุ**

ผลผลิตเมล็ดถั่วเหลืองในประเทศไทยไม่เพียงพอกับความความต้องการใช้ต้องนำเข้าจากต่างประเทศร้อยละ 87 เพื่อใช้ในอุตสาหกรรมสกัดน้ำมันพืช การผลิตอาหารสัตว์ และการแปรรูปผลิตภัณฑ์อาหารต่าง ๆ

**5. มาตรการแก้ไขปัญหา**

การกำหนดนโยบายและมาตรการนำเข้าเมล็ดถั่วเหลือง เป็นอำนาจหน้าที่ของคณะกรรมการพืชน้ำมันและน้ำมันพืช ซึ่งได้รับการแต่งตั้งจากคณะรัฐมนตรี โดยมีรองนายกรัฐมนตรี (ที่นายกรัฐมนตรีมอบหมาย) เป็นประธาน ผู้แทนจากหน่วยงานราชการและเอกชนที่เกี่ยวข้อง เป็นกรรมการ เลขานุการสำนักงานเศรษฐกิจการเกษตร เป็นกรรมการและเลขานุการ (มติ ครม. 3 เม.ย.50)

**นโยบายและมาตรการนำเข้าเมล็ดถั่วเหลือง ปี 2551**

**5.1 การนำเข้าภายใต้ข้อตกลงการค้าโลก (WTO)** ตามมติ ครม. 2 ต.ค.50 / คณะกรรมการพืชน้ำมัน และน้ำมันพืช 21 ก.ย.50

1) ในโควตา ให้นำเข้าโดยไม่จำกัดปริมาณและช่วงเวลานำเข้า อกรนำเข้าร้อยละ 0 ผู้มีสิทธินำเข้ารวม 12 ราย ประกอบด้วย 6 สมาคม (สมาคมผู้ผลิตน้ำมันถั่วเหลืองและรำข้าว สมาคมผู้ผลิตอาหารสัตว์ไทย สมาคมผู้ผลิตไก่เพื่อส่งออกไปไทย สมาคมผู้เลี้ยงไก่เนื้อเพื่อการส่งออก สมาคมปศุสัตว์ไทย และสมาคมส่งเสริมผู้ใช้วัตถุดิบอาหารสัตว์) และบริษัทแปรรูปอาหาร 6 บริษัท และมีเงื่อนไขผู้มีสิทธินำเข้าต้องรับซื้อเมล็ดถั่วเหลืองที่ผลิตในประเทศจากเกษตรกรทั้งหมดตามคุณภาพมาตรฐาน และราคาที่กำหนด ดังนี้

- (1) เกรดสกัดน้ำมัน                      ราคาไม่ต่ำกว่า 10.50 บาท/กก. ณ ไร่นา หรือ 11.50 บาท/กก. ณ กทม.
- (2) เกรดผลิตอาหารสัตว์                    ราคาไม่ต่ำกว่า 11.00 บาท/กก. ณ ไร่นา หรือ 12.00 บาท/กก. ณ กทม.
- (3) เกรดแปรรูปอาหาร                      ราคาไม่ต่ำกว่า 13.00 บาท/กก. ณ ไร่นา หรือ 14.00 บาท/กก. ณ กทม.

โดยต้องทำสัญญาการปฏิบัติตามเงื่อนไขดังกล่าว (21 ธ.ค.50) ไว้กับกระทรวงเกษตรและสหกรณ์และกระทรวงพาณิชย์ ทั้งนี้ หากมีผู้ยื่นขอมีสิทธินำเข้ารายใหม่ให้อยู่ในดุลยพินิจของคณะกรรมการกำกับ ดูแล เมล็ดถั่วเหลือง และแจ้งคณะกรรมการทราบ

2) นอกโควตา กำหนดอกรนำเข้าร้อยละ 80

**5.2 การนำเข้าภายใต้ ACMECS** อกรนำเข้าร้อยละ 0 ให้ผู้มีสิทธินำเข้าต้องเป็นผู้มีสิทธินำเข้าในโควตาภายใต้ WTO และต้องปฏิบัติตามเงื่อนไขการรับซื้อผลผลิตในประเทศตามที่กำหนด

**5.3 การนำเข้าภายใต้เขตการค้าเสรีอาเซียน (AFTA)** อกรนำเข้าร้อยละ 5

**5.4 การนำเข้าภายใต้ความตกลงการค้าเสรีไทย - ออสเตรเลีย และไทย - นิวซีแลนด์ (FTA)** อกรนำเข้าร้อยละ 0 ไม่จำกัดปริมาณนำเข้า

**5.5 การนำเข้าทั่วไป** (ไม่ใช่การนำเข้าตามที่กล่าว) กำหนดอกรนำเข้าร้อยละ 6 หรือ กก.ละ 0.30 บาท และต้องขออนุญาตนำเข้า

**6. สถานการณ์**

ขณะนี้ในช่วงปลายถั่วเหลืองฤดูฝนออกสู่ตลาด ส่งผลให้ราคาเกษตรกรขายได้เฉลี่ยเดือนมกราคม 2551 สูงขึ้นจากเดือนก่อน คาดว่าถั่วเหลืองฤดูแล้งจะออกสู่ตลาดประมาณเดือนมีนาคม 2551 และราคาขายส่งตลาด กทม. สูงขึ้นจากเดือนก่อน ซึ่งเป็นไปตามตลาดต่างประเทศ โดยราคาซื้อขายล่วงหน้าตลาดชิคาโกเฉลี่ยเดือนมกราคม 2551 สูงขึ้นจากเดือนก่อนร้อยละ 5.90 เนื่องจากคาดว่า การส่งออกถั่วเหลืองของโลกจะสูงขึ้นจาก 70.96 ล้านตันในปี 2549/50 เป็น 75.54 ล้านตันในปี 2550/51 ในขณะที่ผลผลิตถั่วเหลืองโลกกลับลดลงจาก 235.57 ล้านตันในปี 2549/50 เหลือ 220.35 ล้านตันในปี 2550/51

สำนักส่งเสริมการค้าสินค้าเกษตร  
กรมการค้าภายใน  
กุมภาพันธ์ 2551



ราคาเมล็ดถั่วเหลือง

หน่วย:บาท/กก.

|                                                                             | มค.    | กพ.    | มีค.   | เมย.   | พค.    | มิย.   | กค.    | สค.    | กย.    | ตค.    | พย.    | ธค.    | เฉลี่ย |
|-----------------------------------------------------------------------------|--------|--------|--------|--------|--------|--------|--------|--------|--------|--------|--------|--------|--------|
| <b>1. ราคาที่เกษตรกรขายได้ เมล็ดถั่วเหลืองชนิดคละ</b>                       |        |        |        |        |        |        |        |        |        |        |        |        |        |
| ปี 2545                                                                     | 9.48   | 9.67   | 10.03  | 9.87   | 10.09  | 11.36  | -      | 10.59  | 10.06  | 10.01  | 10.17  | 10.41  | 10.39  |
| ปี 2546                                                                     | 10.36  | 10.16  | 10.06  | 9.74   | 9.77   | 10.10  | -      | 10.12  | 10.44  | 9.73   | 11.10  | 11.64  | 10.21  |
| ปี 2547                                                                     | 11.33  | -      | 14.29  | 15.28  | 14.91  | -      | -      | 10.75  | 10.64  | 9.79   | 11.63  | 12.03  | 11.26  |
| ปี 2548                                                                     | 13.00  | 11.35  | 11.07  | 11.23  | 10.15  | 10.15  | 11.70  | 10.90  | 9.85   | 9.23   | 10.10  | 10.19  | 10.72  |
| ปี 2549                                                                     | -      | -      | 10.37  | 10.13  | 10.04  | -      | 10.35  | 10.35  | 11.17  | 10.95  | 10.59  | 11.19  | 10.49  |
| ปี 2550                                                                     | -      | -      | 10.85  | 10.49  | 10.32  | 9.75   | -      | 12.00  | 11.94  | 10.95  | 12.46  | 15.25  | 11.56  |
| ปี 2551                                                                     | 16.15  |        |        |        |        |        |        |        |        |        |        |        | 16.15  |
| <b>2. ราคาขายส่ง เมล็ดถั่วเหลืองเกรดแปรรูปผลิตภัณฑ์อาหาร ตลาด กทม.</b>      |        |        |        |        |        |        |        |        |        |        |        |        |        |
| ปี 2545                                                                     | 14.50  | 14.63  | 15.00  | 15.00  | 15.00  | 15.00  | 15.00  | 15.00  | 15.00  | 15.00  | 15.00  | 15.00  | 14.93  |
| ปี 2546                                                                     | 15.16  | 15.50  | 15.50  | 14.67  | 14.25  | 14.30  | 14.82  | 15.50  | 15.02  | 14.63  | 15.36  | 15.50  | 15.02  |
| ปี 2547                                                                     | 16.00  | 16.50  | 17.77  | 19.70  | 19.75  | 19.54  | 19.25  | 18.25  | 16.75  | 16.45  | 15.50  | 14.75  | 17.52  |
| ปี 2548                                                                     | 14.88  | 15.25  | 15.25  | 15.25  | 14.76  | 14.38  | 14.38  | 14.70  | 14.47  | 14.25  | 14.25  | 14.25  | 14.67  |
| ปี 2549                                                                     | 14.25  | 14.34  | 14.38  | 14.38  | 14.38  | 14.56  | 14.75  | 14.75  | 14.75  | 15.07  | 15.50  | 14.95  | 14.67  |
| ปี 2550                                                                     | 15.04  | 15.25  | 15.25  | 15.16  | 14.75  | 14.75  | 14.75  | 14.99  | 16.64  | 17.94  | 20.30  | 20.75  | 16.30  |
| ปี 2551                                                                     | 21.49  |        |        |        |        |        |        |        |        |        |        |        | 21.49  |
| <b>3. ราคาขายส่ง เมล็ดถั่วเหลืองเกรดผลิตภัณฑ์อาหารสัตว์ ตลาด กทม.</b>       |        |        |        |        |        |        |        |        |        |        |        |        |        |
| ปี 2546                                                                     |        |        |        |        |        |        |        |        |        | 13.04  | 14.36  | 14.50  | 13.97  |
| ปี 2547                                                                     | 15.00  | 15.50  | 16.50  | 17.70  | 17.75  | 17.75  | 17.75  | 17.00  | 15.75  | 15.45  | 14.50  | 13.75  | 16.20  |
| ปี 2548                                                                     | 13.88  | 14.25  | 14.25  | 14.25  | 13.84  | 13.63  | 13.63  | 14.06  | 13.84  | 13.63  | 13.63  | 13.63  | 13.88  |
| ปี 2549                                                                     | 13.63  | 13.71  | 13.75  | 13.75  | 13.75  | 13.75  | 13.75  | 13.75  | 13.75  | 13.75  | 13.75  | 13.38  | 13.71  |
| ปี 2550                                                                     | 13.32  | 13.38  | 13.38  | 13.31  | 13.00  | 13.00  | 13.00  | 13.28  | 14.85  | 15.90  | 17.85  | 18.25  | 14.38  |
| ปี 2551                                                                     | 19.42  |        |        |        |        |        |        |        |        |        |        |        | 19.42  |
| <b>4. ราคาขายส่ง เมล็ดถั่วเหลืองเกรดสกัดน้ำมัน ความชื้น 13.0% ตลาด กทม.</b> |        |        |        |        |        |        |        |        |        |        |        |        |        |
| ปี 2545                                                                     | 11.25  | 11.45  | 12.00  | 12.00  | 12.00  | 12.00  | 12.00  | 12.00  | 12.00  | 12.00  | 12.00  | 12.00  | 11.89  |
| ปี 2546                                                                     | 12.00  | 12.00  | 12.00  | 11.33  | 11.00  | 11.00  | 11.00  | 11.00  | 11.00  | 11.08  | 13.14  | 14.50  | 11.75  |
| ปี 2547                                                                     | 13.38  | 13.38  | 14.56  | 16.66  | 16.52  | 15.59  | 14.79  | 11.75  | 11.75  | 11.45  | 11.49  | 11.63  | 13.58  |
| ปี 2548                                                                     | 11.61  | 11.38  | 11.67  | 12.03  | 11.85  | 11.63  | 11.63  | 11.60  | 11.31  | 11.18  | 11.18  | 11.18  | 11.52  |
| ปี 2549                                                                     | 11.50  | 11.50  | 11.50  | 11.50  | 11.50  | 11.50  | 11.50  | 11.50  | 11.50  | 11.50  | 11.50  | 11.50  | 11.50  |
| ปี 2550                                                                     | 11.50  | 11.60  | 11.85  | 11.63  | 11.63  | 11.75  | 11.80  | 11.98  | 12.98  | 14.20  | 16.76  | 17.13  | 12.90  |
| ปี 2551                                                                     | 17.28  |        |        |        |        |        |        |        |        |        |        |        | 17.28  |
| <b>5. ราคาซื้อขายล่วงหน้าเมล็ดถั่วเหลือง ตลาดชิคาโก</b>                     |        |        |        |        |        |        |        |        |        |        |        |        |        |
| ปี 2545                                                                     | 7.06   | 7.03   | 7.34   | 7.46   | 7.59   | 7.83   | 8.62   | 8.8    | 8.94   | 8.75   | 9.12   | 9.04   | 8.13   |
| ปี 2546                                                                     | 8.95   | 9.01   | 9.01   | 9.53   | 9.84   | 9.59   | 8.94   | 8.69   | 9.40   | 10.72  | 11.19  | 11.28  | 9.68   |
| ปี 2547                                                                     | 11.8   | 12.39  | 14.29  | 14.37  | 14.12  | 13.11  | 11.88  | 9.39   | 8.58   | 8.01   | 7.93   | 7.72   | 11.13  |
| ปี 2548                                                                     | 7.62   | 7.62   | 9.01   | 9.07   | 9.31   | 10.44  | 10.60  | 9.51   | 8.73   | 8.65   | 8.69   | 8.91   | 9.01   |
| ปี 2549                                                                     | 8.50   | 8.47   | 8.31   | 7.96   | 8.27   | 8.32   | 8.28   | 7.69   | 7.48   | 8.14   | 8.94   | 8.74   | 8.26   |
| ปี 2550                                                                     | 9.24   | 9.97   | 9.76   | 9.47   | 9.74   | 10.51  | 10.59  | 10.60  | 11.95  | 12.29  | 13.23  | 14.31  | 10.97  |
| ปี 2551                                                                     | 15.38  |        |        |        |        |        |        |        |        |        |        |        | 15.38  |
| <b>6. ราคาซื้อขายล่วงหน้าเมล็ดถั่วเหลือง ตลาดชิคาโก (เหรียญสหรัฐ/ตัน)</b>   |        |        |        |        |        |        |        |        |        |        |        |        |        |
| ปี 2545                                                                     | 160.05 | 160.06 | 168.88 | 171.34 | 176.65 | 185.35 | 208.75 | 208.06 | 208.22 | 200.08 | 210.16 | 208.21 | 188.82 |
| ปี 2546                                                                     | 208.66 | 209.61 | 210.22 | 221.71 | 232.56 | 229.77 | 213.39 | 208.13 | 231.70 | 268.98 | 279.72 | 283.18 | 233.14 |
| ปี 2547                                                                     | 300.89 | 315.95 | 361.47 | 363.76 | 347.87 | 320.64 | 289.76 | 225.76 | 206.42 | 193.47 | 196.26 | 198.56 | 276.73 |
| ปี 2548                                                                     | 195.88 | 197.56 | 232.94 | 228.74 | 233.42 | 254.79 | 253.32 | 230.40 | 212.05 | 211.20 | 210.87 | 216.26 | 223.12 |
| ปี 2549                                                                     | 213.99 | 214.34 | 212.68 | 209.01 | 217.32 | 216.49 | 217.23 | 203.82 | 199.28 | 217.42 | 243.97 | 243.34 | 217.41 |
| ปี 2550                                                                     | 256.08 | 278.01 | 277.25 | 270.56 | 280.28 | 302.80 | 313.27 | 308.98 | 347.54 | 358.37 | 388.98 | 423.04 | 317.10 |
| ปี 2551                                                                     | 461.68 |        |        |        |        |        |        |        |        |        |        |        | 461.68 |

ที่มา : 1.สำนักงานเศรษฐกิจการเกษตรเฉลี่ยทั้งปีแบบล่วงหน้าพนักงานผลผลิต , 2-4 กรมการค้าภายใน, 5-6 Chicago Board of Trade

ปริมาณการนำเข้าและส่งออกเมล็ดถั่วเหลือง

หน่วย : ตัน

|                     | มค.     | กพ.     | มีค.    | เมย.    | พค.     | มิย.    | กค.     | สค.     | กย.     | ตค.     | พย.     | ธค.     | รวม       |
|---------------------|---------|---------|---------|---------|---------|---------|---------|---------|---------|---------|---------|---------|-----------|
| <b>ปริมาณนำเข้า</b> |         |         |         |         |         |         |         |         |         |         |         |         |           |
| ปี 2543             | 18      | 63,841  | 122,315 | 111,104 | 61,144  | 114,921 | 123,983 | 150,758 | 83,238  | 66,519  | 115,228 | 307,333 | 1,320,402 |
| ปี 2544             | 20,395  | 16,500  | 26,021  | 102,044 | 129,298 | 154,313 | 123,734 | 141,078 | 92,764  | 177,766 | 99,545  | 279,766 | 1,363,224 |
| ปี 2545             | 79,009  | -       | 217,999 | 57,748  | 66,988  | 186,634 | 138,003 | 154,184 | 36,239  | 134,073 | 211,029 | 246,651 | 1,528,557 |
| ปี 2546             | 7,386   | 159,043 | 128,068 | 121,630 | 260,996 | 211,922 | 181,706 | 80,109  | 190,225 | 66,768  | 129,679 | 152,117 | 1,689,649 |
| ปี 2547             | 173,084 | 601     | 2       | 329     | 163,317 | 198,933 | 184,438 | 147,114 | 42,911  | 229,980 | 63,979  | 231,113 | 1,435,803 |
| ปี 2548             | 196     | 2,390   | 131,368 | 139,493 | 182,376 | 230,410 | 75,991  | 186,633 | 112,192 | 67,333  | 184,715 | 294,686 | 1,607,784 |
| ปี 2549             | 3       | 67,160  | 25,352  | 143,170 | 39,463  | 228,006 | 160,805 | 150,182 | 140,289 | 80,128  | 144,716 | 215,967 | 1,395,242 |
| ปี 2550             | 86,713  | 209,677 | 94,740  | 59,587  | 185,513 | 152,423 | 79,486  | 82,853  | 220,544 | 103,684 | 84,882  | 180,733 | 1,540,835 |
| <b>ปริมาณส่งออก</b> |         |         |         |         |         |         |         |         |         |         |         |         |           |
| ปี 2543             | 3       | 3       | 7       | 24      | 30      | 4       | 100     | 197     | 43      | 67      | 73      | 67      | 618       |
| ปี 2544             | 50      | 28      | 35      | 28      | 25      | 62      | 3       | 3       | 38      | 13      | 2       | 48      | 335       |
| ปี 2545             | 44      | 17      | 3       | 49      | 37      | 28      | 44      | 280     | 221     | 45      | 41      | 26      | 835       |
| ปี 2546             | 53      | 32      | 107     | 71      | 77      | 83      | 34      | 3       | 20      | 18      | 24      | 48      | 570       |
| ปี 2547             | 107     | 34      | 9       | 10      | 203     | 41      | 114     | 149     | 12      | 29      | 115     | 151     | 974       |
| ปี 2548             | 68      | 109     | 131     | 102     | 123     | 103     | 126     | 51      | 65      | 98      | 65      | 181     | 1,224     |
| ปี 2549             | 47      | 65      | 121     | 181     | 140     | 55      | 184     | 79      | 126     | 32      | 118     | 86      | 1,235     |
| ปี 2550             | 219     | 80      | 77      | 53      | 147     | 106     | -       | 64      | 5       | 24      | 1,039   | 843     | 2,658     |

## กากถั่วเหลือง

|                                     | ปี 2546 | ปี 2547 | ปี 2548 | ปี 2549 | ปี 2550 | ปี 2551       |
|-------------------------------------|---------|---------|---------|---------|---------|---------------|
| <b>1. ผลผลิตและการใช้ (ล้านตัน)</b> |         |         |         |         |         |               |
| 1.1 ผลผลิตโลก                       | 130.356 | 128.578 | 138.744 | 145.549 | 153.677 | 161.446       |
| 1.2 ผลผลิตในประเทศ                  | 0.900   | 0.875   | 0.931   | 0.774   | 0.823   | 0.824         |
| - เมล็ดในประเทศ                     | 0.093   | 0.088   | 0.085   | 0.087   | 0.084   | 0.085         |
| - เมล็ดนำเข้า                       | 0.807   | 0.787   | 0.846   | 0.687   | 0.739   | 0.739         |
| 1.3 ความต้องการใช้                  | 2.818   | 2.137   | 2.815   | 2.949   | 2.992   | 3.113         |
| 1.4 นำเข้า                          | 1.918   | 1.262   | 1.881   | 2.174   | 2.105   | 2.285         |
| <b>2. ราคา (บาท/กก.)</b>            |         |         |         |         |         |               |
|                                     |         |         |         |         |         | ธ.ค.50 ม.ค.51 |
| 2.1 ขายส่ง กทม.                     |         |         |         |         |         |               |
| - กากถั่วเหลืองในประเทศ             |         |         |         |         |         |               |
| - เมล็ดในโปรตีน 44-48%              | 11.58   | 13.51   | 11.80   | 10.79   | 12.79   | 17.10 17.57   |
| - เมล็ดนำเข้าโปรตีน 42-45%          | 10.82   | 12.75   | 11.37   | 10.36   | 12.24   | 15.98 16.90   |
| - กากถั่วเหลืองนำเข้า               |         |         |         |         |         |               |
| - โปรตีน 46-48%                     | 10.71   | 13.61   | 11.68   | 10.95   | 12.38   | 15.68 15.75   |
| - โปรตีน 42-45%                     | 10.36   | 11.50   | 10.92   | 10.12   | 11.63   | 14.90 16.41   |
| 2.2 ซื้อขายล่วงหน้าตลาดชิคาโก       |         |         |         |         |         |               |
| - บาท/กก.                           | 8.91    | 10.35   | 8.32    | 7.37    | 9.12    | 11.88 12.52   |
| - เหรียญสหรัฐ/ตัน                   | 214.51  | 257.32  | 205.86  | 193.94  | 263.57  | 351.22 375.80 |

**3. สภาพปัญหา/สาเหตุ**

ผลผลิตกากถั่วเหลืองในประเทศมีไม่เพียงพอกับความต้องการใช้ ต้องนำเข้าจากต่างประเทศ ร้อยละ 90 ทั้งในรูปของกากถั่วเหลืองและเมล็ดถั่วเหลือง

**4. มาตรการแก้ไขปัญหา**

การกำหนดนโยบายและมาตรการนำเข้ากากถั่วเหลือง เป็นอำนาจหน้าที่ของคณะกรรมการนโยบายอาหาร ซึ่งได้รับการแต่งตั้งจากคณะรัฐมนตรี โดยมี รัฐมนตรีว่าการกระทรวงพาณิชย์ เป็นประธาน รัฐมนตรีช่วยว่าการกระทรวงพาณิชย์ กระทรวงเกษตรและสหกรณ์ กระทรวงการคลัง กระทรวงอุตสาหกรรมและกระทรวงมหาดไทย เป็นกรรมการ อธิบดีกรมการค้าภายใน เป็นเลขานุการ (มติ ครม. 3 ม.ค.50)

**นโยบายและมาตรการนำเข้ากากถั่วเหลืองปี 2551**

มติคณะรัฐมนตรี (25 ก.ย.50) เห็นชอบตามมติคณะกรรมการนโยบายอาหาร (17 ก.ย.50) ให้กำหนดนโยบายและมาตรการนำเข้ากากถั่วเหลืองเช่นเดียวกับปี 2550 ดังนี้

4.1 การนำเข้าภายใต้องค์การการค้าโลก (WTO) 1) อกรนำเข้าในโควตาร้อยละ 4 และผู้มีสิทธินำเข้า ได้แก่ ผู้มีสิทธินำเข้าเดิมประกอบด้วย 7 สมาคม (สมาคมผู้ผลิตอาหารสัตว์ไทย สมาคมผู้ผลิตไก่เพื่อส่งออกไทย สมาคมผู้เลี้ยงไก่เนื้อเพื่อการส่งออก สมาคมผู้เลี้ยงเป็ดเพื่อการค้าและการส่งออก สมาคมปศุสัตว์ไทย สมาคมส่งเสริมการเลี้ยงไก่แห่งประเทศไทย ในพระบรมราชูปถัมภ์ และสมาคมส่งเสริมผู้ใช้อัตถุดิบอาหารสัตว์) และมีเงื่อนไขผู้มีสิทธินำเข้าต้องรับซื้อกากถั่วเหลืองที่ผลิตจากเมล็ดถั่วเหลืองในประเทศของโรงงานสกัด น้ำมันพืชทั้งหมดในราคาไม่ต่ำกว่า กก.ละ 9.85 บาท ณ หน้าโรงงานสกัดน้ำมันพืช ตลาด กทม. โดยต้องทำสัญญาการปฏิบัติตามเงื่อนไขดังกล่าวไว้กับกระทรวงพาณิชย์ และกระทรวงเกษตรและสหกรณ์ ทั้งนี้ หากกระทรวงเกษตรและสหกรณ์ปรับราคาซื้อเมล็ดถั่วเหลืองเกรดสกัดน้ำมันของปี 2551 เพิ่ม/ลด จากปี 2550 ให้กระทรวงพาณิชย์ปรับราคารับซื้อกากถั่วเหลืองที่ผลิตจากเมล็ดในประเทศในอัตราส่วนที่เทียบเคียงกันและหากมีผู้ยื่นขอมีสิทธินำเข้ารายใหม่ให้อยู่ในดุลยพินิจของคณะกรรมการนโยบายอาหาร พิจารณาตามความจำเป็นและเหมาะสม 2) อกรนำเข้านอกโควตาร้อยละ 119

4.2 การนำเข้าภายใต้เขตการค้าเสรีอาเซียน (AFTA) กำหนดอกรนำเข้าร้อยละ 5

4.3 การนำเข้าภายใต้ความตกลงการค้าเสรี ไทย-นิวซีแลนด์ ไทย-ออสเตรเลีย (FTA) ตามความตกลงหุ้นส่วนเศรษฐกิจไทย-ญี่ปุ่น (JTEPA) กำหนดอกรนำเข้าร้อยละ 0

4.4 การนำเข้าทั่วไป (ไม่ใช่การนำเข้าตามข้อ 4.1-4.3) กำหนดอกรนำเข้าร้อยละ 6 และค่าธรรมเนียม พิเศษ ดันละ 2,519 บาท ทั้งนี้ การนำเข้านอกเหนือจากในโควตาให้นำเข้าได้โดยไม่จำกัดปริมาณและ ช่วงเวลานำเข้า

## 5. การดำเนินการกำกับดูแล ปี 2551

ประธานคณะกรรมการนโยบายอาหารแต่งตั้งคณะอนุกรรมการกำกับดูแลวัตถุดิบอาหารสัตว์ เมื่อวันที่ 3 ตุลาคม 2550 เพื่อกำกับดูแลการนำเข้าวัตถุดิบอาหารสัตว์และการปฏิบัติตามเงื่อนไขที่กำหนด โดย 1) ดำเนินการให้มีการลงนามในสัญญาการรับซื้อกากถั่วเหลืองปี 2551 ระหว่างกระทรวงพาณิชย์ และกระทรวงเกษตรและสหกรณ์ กับกลุ่มผู้มีสิทธินำเข้ากากถั่วเหลืองเมื่อวันที่ 7 ธันวาคม 2550 2) กำหนดแนวทางการกำกับดูแลการนำเข้ากากถั่วเหลืองและการปฏิบัติตามเงื่อนไขที่กำหนด ดังนี้ (1) ให้กลุ่มผู้นำเข้าและกลุ่มโรงงานสกัดฯ รายงานการรับซื้อและจำหน่ายเป็นประจำทุกเดือน (2) กำกับดูแลตรวจสอบปริมาณการรับซื้อและจำหน่ายให้สอดคล้องกัน (3) ตรวจสอบสต็อกเมล็ด และกากของโรงงานสกัดทุกเดือน

## 6. สถานการณ์ ปี 2551

ราคากากถั่วเหลืองที่ผลิตในประเทศและกากนำเข้าเฉลี่ยเดือนมกราคม 2551 สูงขึ้นจากเดือนก่อน ซึ่งเป็นไปตามราคาตลาดต่างประเทศ โดยราคาตลาดชิคาโกสูงขึ้นจากเดือนก่อนร้อยละ 7.00 ความต้องการใช้กากถั่วเหลืองของโลกสูงขึ้นจาก 151.08 ล้านตันในปี 2549/50 เป็น 159.24 ล้านตันในปี 2550/51 และการส่งออกกากถั่วเหลืองของโลกสูงขึ้นจาก 54.08 ล้านตันในปี 2549/50 เป็น 57.40 ล้านตัน

สำนักส่งเสริมการค้าสินค้าเกษตร  
กรมการค้าภายใน  
กุมภาพันธ์ 2551

ราคาากถั่วเหลือง

81  
หน่วย:บาท/กก.

|                                                                                                               | มค.    | กพ.    | มีค.   | เมย.   | พค.    | มิย.   | กค.    | สค.    | กย.    | ตค.    | พย.    | ธค.    | เฉลี่ย |
|---------------------------------------------------------------------------------------------------------------|--------|--------|--------|--------|--------|--------|--------|--------|--------|--------|--------|--------|--------|
| <b>1. ราคาขายส่ง กากถั่วเหลืองผลิตในประเทศจากเมล็ดในประเทศ โปรตีน 44-48% ณ หน้าโรงงานสกัดน้ำมัน ตลาด กทม.</b> |        |        |        |        |        |        |        |        |        |        |        |        |        |
| ปี 2545                                                                                                       | 10.37  | 10.45  | 10.26  | 10.14  | 10.25  | 10.24  | 10.48  | 10.48  | 10.55  | 10.38  | 10.34  | 10.59  | 10.38  |
| ปี 2546                                                                                                       | 10.65  | 11.06  | 11.25  | 11.39  | 11.47  | 11.58  | 11.49  | 11.15  | 11.15  | 11.59  | 13.20  | 13.04  | 11.58  |
| ปี 2547                                                                                                       | 13.74  | 13.94  | 15.29  | 16.53  | 15.90  | 14.17  | 13.63  | 12.75  | 11.75  | 11.29  | 11.40  | 11.70  | 13.51  |
| ปี 2548                                                                                                       | 11.70  | 11.70  | 12.35  | 12.35  | 12.29  | 12.42  | 12.26  | 11.79  | 11.45  | 11.29  | 11.16  | 10.80  | 11.80  |
| ปี 2549                                                                                                       | 10.84  | 10.46  | 10.80  | 11.33  | 10.98  | 10.80  | 10.89  | 10.76  | 10.57  | 10.50  | 10.75  | 10.75  | 10.79  |
| ปี 2550                                                                                                       | 10.92  | 11.21  | 11.50  | 11.42  | 11.30  | 11.43  | 11.77  | 12.05  | 12.65  | 16.04  | 16.12  | 17.10  | 12.79  |
| ปี 2551                                                                                                       | 17.57  |        |        |        |        |        |        |        |        |        |        |        | 17.57  |
| <b>2. ราคาขายส่ง กากถั่วเหลืองผลิตในประเทศจากเมล็ดนำเข้า โปรตีน 42-45% ณ หน้าโรงงานสกัดน้ำมัน ตลาด กทม.</b>   |        |        |        |        |        |        |        |        |        |        |        |        |        |
| ปี 2545                                                                                                       | 9.74   | 9.66   | 9.43   | 9.39   | 9.55   | 9.67   | 9.91   | 9.87   | 9.92   | 9.61   | 9.51   | 9.69   | 9.66   |
| ปี 2546                                                                                                       | 9.78   | 10.21  | 10.73  | 10.87  | 10.95  | 10.76  | 10.41  | 10.00  | 10.13  | 11.17  | 12.48  | 12.38  | 10.82  |
| ปี 2547                                                                                                       | 12.98  | 13.24  | 14.53  | 15.79  | 15.11  | 13.62  | 12.85  | 11.44  | 11.18  | 10.72  | 10.69  | 10.85  | 12.75  |
| ปี 2548                                                                                                       | 10.85  | 11.07  | 11.81  | 11.95  | 11.84  | 12.06  | 11.85  | 11.45  | 11.10  | 10.90  | 10.92  | 10.60  | 11.37  |
| ปี 2549                                                                                                       | 10.64  | 10.26  | 10.53  | 10.93  | 10.48  | 10.25  | 10.32  | 10.02  | 10.01  | 10.20  | 10.30  | 10.40  | 10.36  |
| ปี 2550                                                                                                       | 10.54  | 10.78  | 11.05  | 10.97  | 10.85  | 11.01  | 11.37  | 11.65  | 12.52  | 14.58  | 15.61  | 15.98  | 12.24  |
| ปี 2551                                                                                                       | 16.90  |        |        |        |        |        |        |        |        |        |        |        | 16.90  |
| <b>3. ราคาขายส่ง กากถั่วเหลืองนำเข้าจากต่างประเทศ โปรตีน 46-48% ณ โกดังผู้นำเข้า ตลาด กทม.</b>                |        |        |        |        |        |        |        |        |        |        |        |        |        |
| ปี 2545                                                                                                       | -      | 9.58   | 9.30   | 9.17   | 9.32   | -      | -      | -      | -      | -      | -      | -      | 9.34   |
| ปี 2546                                                                                                       | -      | 10.35  | 10.40  | 10.35  | 11.25  | 11.22  | 10.83  | 10.57  | 10.71  | 10.75  | -      | -      | 10.71  |
| ปี 2547                                                                                                       | 13.37  | 13.07  | 14.02  | 15.49  | 15.35  | 14.69  | 14.71  | -      | 11.97  | 11.73  | 11.65  | -      | 13.61  |
| ปี 2548                                                                                                       | -      | 10.98  | 11.37  | 11.53  | 11.53  | 12.44  | 12.24  | 12.10  | 11.90  | 11.76  | -      | 10.95  | 11.68  |
| ปี 2549                                                                                                       | 10.95  | -      | -      | -      | -      | -      | -      | -      | -      | -      | -      | -      | 10.95  |
| ปี 2550                                                                                                       | -      | 10.94  | 11.10  | 11.04  | 10.95  | 11.08  | 11.46  | 11.80  | 12.50  | 14.31  | 15.29  | 15.68  | 12.38  |
| ปี 2551                                                                                                       | 15.75  |        |        |        |        |        |        |        |        |        |        |        | 15.75  |
| <b>4. ราคาขายส่ง กากถั่วเหลืองนำเข้าจากต่างประเทศ โปรตีน 42-45% ณ โกดังผู้นำเข้า ตลาด กทม.</b>                |        |        |        |        |        |        |        |        |        |        |        |        |        |
| ปี 2545                                                                                                       | 9.28   | 9.34   | -      | -      | -      | 9.21   | 9.59   | 9.53   | 9.46   | 8.93   | 8.82   | 9.08   | 9.25   |
| ปี 2546                                                                                                       | 9.23   | 9.60   | 9.65   | -      | -      | -      | 10.11  | 9.85   | 9.89   | 10.64  | 12.19  | 12.08  | 10.36  |
| ปี 2547                                                                                                       | 12.15  | -      | -      | -      | -      | 13.35  | 12.93  | 11.39  | 10.94  | 10.43  | 10.37  | 10.45  | 11.50  |
| ปี 2548                                                                                                       | 10.45  | 10.45  | -      | -      | 11.38  | 11.72  | 11.48  | 11.11  | 10.85  | 10.70  | 10.65  | 10.45  | 10.92  |
| ปี 2549                                                                                                       | 10.45  | 10.13  | 10.35  | 10.71  | 10.31  | 10.15  | 10.14  | 9.70   | 9.68   | 9.89   | 9.97   | 10.00  | 10.12  |
| ปี 2550                                                                                                       | 10.14  | 10.35  | 10.55  | 10.51  | 10.45  | 10.56  | 10.89  | 11.16  | 11.85  | 13.64  | 14.60  | 14.90  | 11.63  |
| ปี 2551                                                                                                       | 16.41  |        |        |        |        |        |        |        |        |        |        |        | 16.41  |
| <b>5. ราคาซื้อขายล่วงหน้ากากถั่วเหลือง ตลาดชิคาโก</b>                                                         |        |        |        |        |        |        |        |        |        |        |        |        |        |
| ปี 2545                                                                                                       | 7.46   | 7.26   | 7.58   | 7.66   | 7.71   | 7.85   | 8.42   | 8.50   | 8.60   | 8.11   | 7.98   | 7.90   | 7.92   |
| ปี 2546                                                                                                       | 7.93   | 8.27   | 8.20   | 8.60   | 9.07   | 8.79   | 8.38   | 8.28   | 8.85   | 9.79   | 10.52  | 10.18  | 8.91   |
| ปี 2547                                                                                                       | 10.92  | 11.20  | 13.14  | 13.60  | 13.47  | 12.75  | 11.93  | 8.82   | 7.59   | 7.10   | 6.90   | 6.83   | 10.35  |
| ปี 2548                                                                                                       | 6.83   | 6.89   | 8.03   | 8.33   | 8.71   | 9.89   | 9.99   | 8.98   | 7.99   | 7.64   | 7.93   | 8.63   | 8.32   |
| ปี 2549                                                                                                       | 8.03   | 7.84   | 7.52   | 7.26   | 7.35   | 7.53   | 7.14   | 6.64   | 6.66   | 7.25   | 7.85   | 7.39   | 7.37   |
| ปี 2550                                                                                                       | 8.02   | 8.75   | 8.43   | 7.78   | 7.85   | 8.64   | 8.54   | 8.64   | 9.93   | 10.30  | 10.72  | 11.88  | 9.12   |
| ปี 2551                                                                                                       | 12.52  |        |        |        |        |        |        |        |        |        |        |        | 12.52  |
| <b>6. ราคาซื้อขายล่วงหน้ากากถั่วเหลือง ตลาดชิคาโก (เหรียญสหรัฐ/ตัน)</b>                                       |        |        |        |        |        |        |        |        |        |        |        |        |        |
| ปี 2545                                                                                                       | 169.10 | 165.33 | 174.24 | 175.93 | 179.58 | 185.83 | 203.92 | 200.94 | 200.24 | 185.50 | 183.88 | 181.89 | 183.87 |
| ปี 2546                                                                                                       | 184.87 | 192.42 | 191.30 | 200.13 | 214.17 | 210.60 | 199.93 | 198.32 | 218.13 | 245.71 | 262.95 | 255.64 | 214.51 |
| ปี 2547                                                                                                       | 278.47 | 285.66 | 332.25 | 344.32 | 331.91 | 311.68 | 291.01 | 212.15 | 182.68 | 171.55 | 170.55 | 175.55 | 257.32 |
| ปี 2548                                                                                                       | 175.58 | 178.54 | 207.64 | 210.27 | 218.26 | 241.19 | 238.80 | 217.60 | 194.03 | 186.63 | 192.34 | 209.41 | 205.86 |
| ปี 2549                                                                                                       | 201.96 | 198.43 | 192.43 | 190.59 | 193.24 | 195.94 | 187.27 | 175.91 | 177.59 | 193.76 | 214.22 | 205.88 | 193.94 |
| ปี 2550                                                                                                       | 222.30 | 244.10 | 239.53 | 222.05 | 225.84 | 249.01 | 252.51 | 251.82 | 288.77 | 300.42 | 315.24 | 351.22 | 263.57 |
| ปี 2551                                                                                                       | 375.80 |        |        |        |        |        |        |        |        |        |        |        | 375.80 |

ที่มา : 1-4 กรมการค้าภายใน 5-6 Chicago Board of Trade \* เดือน ตค.-ธค.50 จากข้อมูลแข่งขัน

ปริมาณการนำเข้ากากถั่วเหลือง

หน่วย : ตัน

|         | มค.     | กพ.     | มีค.    | เมย.    | พค.     | มิย.    | กค.     | สค.     | กย.     | ตค.     | พย.     | ธค.     | รวม       |
|---------|---------|---------|---------|---------|---------|---------|---------|---------|---------|---------|---------|---------|-----------|
| ปี 2545 | 52,511  | 86,923  | 111,874 | 213,378 | 60,483  | 225,535 | 100,715 | 167,101 | 284,390 | 123,793 | 140,831 | 185,317 | 1,755,550 |
| ปี 2546 | -       | 141,137 | 132,448 | 103,839 | 147,535 | 245,150 | 115,420 | 151,604 | 175,116 | 156,253 | 243,999 | 305,372 | 1,917,874 |
| ปี 2547 | 79,535  | 99,554  | 105,692 | 42,991  | 35,202  | 144,681 | 170,603 | 87,131  | 161,798 | 186,819 | 76,094  | 72,161  | 1,262,261 |
| ปี 2548 | 95,830  | 89,387  | 194,420 | 117,842 | 135,811 | 250,664 | 181,816 | 158,528 | 210,939 | 116,632 | 155,118 | 174,430 | 1,881,417 |
| ปี 2549 | 79,337  | 161,812 | 123,787 | 142,714 | 172,415 | 232,506 | 184,873 | 281,956 | 224,953 | 289,976 | 113,444 | 166,428 | 2,174,201 |
| ปี 2550 | 185,316 | 175,572 | 185,985 | 151,535 | 155,278 | 272,222 | 196,013 | 156,859 | 213,187 | 152,380 | 157,901 | 102,264 | 2,104,512 |

ที่มา : กรมศุลกากร : ปี 2543-2549 พิกัด 2304000008 : ปี 2550 พิกัด 2304000000

\\71MyDoc4\รายเดือน F\ราคาขายเดือน.43-50





|                                                                        | มค.      | กพ.      | มีค.     | เมย.     | พค.      | มิย.     | กค.      | สค.      | กย.    | ตค.    | พย.      | ธค.      | เฉลี่ย   |
|------------------------------------------------------------------------|----------|----------|----------|----------|----------|----------|----------|----------|--------|--------|----------|----------|----------|
| <b>1. ราคาปลาเบ็ด (ดี/สด)</b>                                          |          |          |          |          |          |          |          |          |        |        |          |          |          |
| 2547                                                                   | 4.25     | 3.45     | 3.94     | 4.30     | 4.39     | 4.71     | 4.90     | 4.93     | 5.28   | 5.07   | 4.87     | 4.71     | 4.57     |
| 2548                                                                   | 4.75     | 4.73     | 4.76     | 5.11     | 4.90     | 4.74     | 4.72     | 4.76     | 4.91   | 4.84   | 4.72     | 4.80     | 4.81     |
| 2549                                                                   | 4.81     | 4.91     | 5.13     | 5.16     | 5.38     | 5.77     | 5.79     | 6.11     | 6.04   | 5.50   | 5.22     | 5.24     | 5.42     |
| 2550                                                                   | 5.23     | 5.15     | 5.20     | 5.20     | 5.19     | 5.00     | 4.85     | 4.98     | 5.12   | 5.19   | 5.20     | 5.30     | 5.13     |
| 2551                                                                   | 5.41     |          |          |          |          |          |          |          |        |        |          |          | 5.41     |
| <b>2. ราคาปลาเบ็ด (รอง/ไม่สด)</b>                                      |          |          |          |          |          |          |          |          |        |        |          |          |          |
| 2547                                                                   | 3.51     | 2.79     | 3.23     | 3.54     | 3.62     | 3.87     | 3.87     | 4.11     | 4.37   | 4.35   | 3.84     | 4.01     | 3.76     |
| 2548                                                                   | 4.12     | 4.11     | 4.13     | 4.48     | 3.97     | 4.13     | 4.12     | 4.17     | 4.24   | 4.15   | 4.04     | 4.10     | 4.15     |
| 2549                                                                   | 4.12     | 4.16     | 4.27     | 4.29     | 4.22     | 4.82     | 5.07     | 5.36     | 5.26   | 4.79   | 4.50     | 4.42     | 4.61     |
| 2550                                                                   | 4.36     | 4.08     | 4.26     | 4.28     | 4.24     | 4.06     | 3.83     | 3.87     | 3.94   | 4.08   | 4.11     | 4.22     | 4.11     |
| 2551                                                                   | 4.39     |          |          |          |          |          |          |          |        |        |          |          | 4.39     |
| <b>3. ราคาขายส่ง ปลาป่นโปรตีน 60% ขึ้นไป กลิ่นเบอร์ 1 ตลาด กทม.</b>    |          |          |          |          |          |          |          |          |        |        |          |          |          |
| 2547                                                                   | 20.92    | 18.51    | 22.60    | 24.77    | 24.67    | 25.89    | 26.17    | 26.23    | 26.55  | 23.02  | 22.30    | 23.32    | 23.75    |
| 2548                                                                   | 22.90    | 21.20    | 21.89    | 23.63    | 22.25    | 21.42    | 22.38    | 22.24    | 23.52  | 22.95  | 23.07    | 24.37    | 22.65    |
| 2549                                                                   | 24.68    | 26.13    | 28.78    | 28.96    | 31.61    | 30.48    | 32.18    | 32.84    | 29.36  | 26.77  | 24.20    | 23.53    | 28.29    |
| 2550                                                                   | 23.21    | 25.01    | 24.75    | 25.78    | 27.03    | 24.57    | 25.64    | 25.87    | 26.51  | 26.50  | 26.62    | 28.14    | 25.80    |
| 2551                                                                   | 28.62    |          |          |          |          |          |          |          |        |        |          |          | 28.62    |
| <b>4. ราคาขายส่ง ปลาป่นโปรตีน 60% ลงมา กลิ่นเบอร์ 1 ตลาด กทม.</b>      |          |          |          |          |          |          |          |          |        |        |          |          |          |
| 2547                                                                   | 20.52    | 18.11    | 22.20    | 24.37    | 24.25    | 25.54    | 25.77    | 25.83    | 26.15  | 22.62  | 21.90    | 22.92    | 23.35    |
| 2548                                                                   | 22.50    | 20.80    | 21.49    | 23.23    | 21.85    | 21.02    | 21.98    | 21.84    | 23.12  | 22.55  | 22.67    | 23.97    | 22.25    |
| 2549                                                                   | 24.18    | 25.43    | 28.08    | 28.26    | 30.91    | 29.78    | 31.48    | 32.14    | 28.66  | 26.07  | 23.50    | 22.83    | 27.61    |
| 2550                                                                   | 22.51    | 24.31    | 24.05    | 25.08    | 26.33    | 23.87    | 24.94    | 25.17    | 25.81  | 25.80  | 25.92    | 27.44    | 25.10    |
| 2551                                                                   | 27.92    |          |          |          |          |          |          |          |        |        |          |          | 27.92    |
| <b>5. ราคาขายส่ง ปลาป่นโปรตีน 60% ลงมา กลิ่นเบอร์ 2 ตลาด กทม.</b>      |          |          |          |          |          |          |          |          |        |        |          |          |          |
| 2547                                                                   | 19.41    | 16.91    | 20.89    | 22.77    | 23.06    | 24.29    | 24.67    | 24.98    | 25.43  | 21.52  | 20.80    | 21.82    | 22.21    |
| 2548                                                                   | 21.40    | 19.70    | 20.38    | 22.33    | 20.95    | 20.12    | 20.89    | 20.21    | 20.42  | 19.85  | 19.97    | 21.27    | 20.62    |
| 2549                                                                   | 21.48    | 22.56    | 25.28    | 26.08    | 29.81    | 28.78    | 30.44    | 30.39    | 26.66  | 24.34  | 21.80    | 21.13    | 25.73    |
| 2550                                                                   | 20.81    | 22.61    | 21.32    | 22.61    | 21.95    | 20.01    | 18.93    | 18.53    | 20.30  | 22.60  | 23.12    | 24.64    | 21.45    |
| 2551                                                                   | 25.12    |          |          |          |          |          |          |          |        |        |          |          | 25.12    |
| <b>6. ราคาขายส่ง ปลาป่นโปรตีน 60% ลงมา กลิ่นเบอร์ 3 ตลาด กทม.</b>      |          |          |          |          |          |          |          |          |        |        |          |          |          |
| 2547                                                                   | 18.91    | 16.41    | 20.39    | 22.27    | 22.70    | 23.99    | 24.27    | 24.28    | 24.73  | 20.82  | 20.10    | 21.12    | 21.67    |
| 2548                                                                   | 20.70    | 19.00    | 19.68    | 21.63    | 20.36    | 19.72    | 20.38    | 19.61    | 19.82  | 19.25  | 18.89    | 19.67    | 19.89    |
| 2549                                                                   | 20.00    | 21.05    | 23.48    | 24.10    | 27.81    | 26.78    | 28.53    | 28.24    | 24.46  | 21.87  | 19.30    | 18.63    | 23.69    |
| 2550                                                                   | 18.31    | 20.11    | 19.18    | 20.61    | 19.95    | 18.01    | 17.38    | 17.53    | 19.30  | 21.60  | 22.12    | 23.64    | 19.81    |
| 2551                                                                   | 24.12    |          |          |          |          |          |          |          |        |        |          |          | 24.12    |
| <b>7. ราคาปลาป่นโปรตีน 60% F.O.B. ตลาดต่างประเทศ</b>                   |          |          |          |          |          |          |          |          |        |        |          |          |          |
| 2547                                                                   | 23.96    | 24.99    | 25.25    | 24.80    | 25.03    | 23.81    | 23.37    | 23.54    | 23.29  | 23.20  | 22.15    | 21.88    | 23.77    |
| 2548                                                                   | 22.26    | 22.69    | 22.82    | 24.15    | 24.21    | 25.27    | 26.73    | 26.37    | 26.84  | 27.84  | 28.49    | 30.08    | 25.65    |
| 2549                                                                   | 29.74    | 31.00    | 32.58    | 33.79    | 41.80    | 50.06    | 49.84    | 49.16    | 32.86  | 33.08  | 35.93    | 32.76    | 37.72    |
| 2550                                                                   | 33.63    | 35.02    | 34.95    | 35.12    | 34.44    | 31.90    | 26.14    | 25.28    | 25.77  | 25.06  | 25.27    | 25.67    | 29.85    |
| 2551                                                                   | 25.72    |          |          |          |          |          |          |          |        |        |          |          | 25.72    |
| <b>8. ราคาปลาป่นโปรตีน 65% F.O.B. ตลาดต่างประเทศ (เหรียญสหรัฐ/ตัน)</b> |          |          |          |          |          |          |          |          |        |        |          |          |          |
| 2547                                                                   | 662.25   | 690.75   | 692.00   | 679.50   | 667.00   | 630.64   | 617.00   | 613.00   | 607.00 | 607.00 | 593.36   | 610.00   | 639.13   |
| 2548                                                                   | 620.50   | 661.58   | 671.96   | 693.24   | 689.74   | 700.91   | 725.00   | 725.00   | 739.29 | 768.50 | 781.82   | 824.50   | 716.84   |
| 2549                                                                   | 844.00   | 883.16   | 936.14   | 994.06   | 1,221.25 | 1,443.68 | 1,450.00 | 1,444.44 | 981.50 | 990.24 | 1,095.00 | 1,020.26 | 1,108.64 |
| 2550                                                                   | 1,042.14 | 1,091.00 | 1,109.29 | 1,120.29 | 1,107.00 | 1,028.70 | 870.00   | 831.36   | 845.00 | 824.55 | 837.95   | 855.00   | 963.52   |
| 2551                                                                   | 896.55   |          |          |          |          |          |          |          |        |        |          |          | 896.55   |

ที่มา : 1,2 สหกรณ์ผู้ผลิตปลาป่นไทย 3, 4,5,6 กรมการค้าภายใน 7,8 ช่วง ม.ค.46-ส.ค.49 ข่าวรอยเตอร์/ก.ย.49 เป็นต้นไป [www.hammersmithtd.blogspot.com](http://www.hammersmithtd.blogspot.com)

หน่วย : ตัน

## ปริมาณนำเข้าและส่งออกปลาป่น

|                     | มค.   | กพ.   | มีค.  | เมย.  | พค.    | มิย.   | กค.    | สค.    | กย.    | ตค.    | พย.   | ธค.   | รวม     |
|---------------------|-------|-------|-------|-------|--------|--------|--------|--------|--------|--------|-------|-------|---------|
| <b>ปริมาณนำเข้า</b> |       |       |       |       |        |        |        |        |        |        |       |       |         |
| 2543                | 3,959 | 2,520 | 2,374 | 2,383 | 4,308  | 12,336 | 11,441 | 18,247 | 17,883 | 14,875 | 7,385 | 2,939 | 100,650 |
| 2544                | 5,201 | 4,801 | 3,385 | 5,643 | 6,084  | 13,577 | 20,376 | 12,488 | 16,515 | 1,701  | 2,032 | 471   | 92,274  |
| 2548                | 1,010 | 1,316 | 368   | 549   | 550    | 261    | 278    | 40     | 236    | 31     | 220   | 733   | 5,591   |
| 2549                | 909   | 584   | 629   | 557   | 502    | 743    | 212    | 382    | 300    | 558    | 286   | 126   | 5,789   |
| 2550                | 231   | 116   | 410   | 284   | 608    | 537    | 410    | 548    | 220    | 168    | 119   | 44    | 3,695   |
| <b>ปริมาณส่งออก</b> |       |       |       |       |        |        |        |        |        |        |       |       |         |
| 2543                | 2,176 | 1,273 | 153   | 189   | 517    | 268    | 414    | 886    | 593    | 1,265  | 818   | 417   | 8,969   |
| 2544                | 594   | 534   | 724   | 720   | 726    | 320    | 201    | 742    | 279    | 231    | 639   | 457   | 6,167   |
| 2548                | 474   | 1,527 | 1,973 | 1,056 | 2,300  | 2,414  | 2,056  | 3,095  | 3,164  | 2,153  | 4,201 | 3,560 | 27,973  |
| 2549                | 4,739 | 5,238 | 5,630 | 5,359 | 6,770  | 12,665 | 12,050 | 7,944  | 4,050  | 3,968  | 2,291 | 4,769 | 75,473  |
| 2550                | 3,403 | 3,979 | 6,024 | 8,611 | 11,688 | 5,445  | 3,181  | 3,411  | 1,722  | 595    | 635   | 496   | 49,090  |

ที่มา : กรมศุลกากร : ปี 2543-2447 พิกัด 2301200106 : ปี 2548-2449 พิกัด 2301200106 , 2301200400 และ 2301200401

: ปี 2550 พิกัด 23012000001, 23012000002 และ 23012000003

## อัตราแลกเปลี่ยนเงินดอลลาร์สหรัฐ

ปี 2542 - 2551

บาท/US\$

| ปี      | ม.ค.  | ก.พ.  | มี.ค. | เม.ย. | พ.ค.  | มิ.ย. | ก.ค.  | ส.ค.  | ก.ย.  | ต.ค.  | พ.ย.  | ธ.ค.  | เฉลี่ย |
|---------|-------|-------|-------|-------|-------|-------|-------|-------|-------|-------|-------|-------|--------|
| ปี 2542 | 36.73 | 37.19 | 37.61 | 37.72 | 37.15 | 37.03 | 37.20 | 38.08 | 39.92 | 39.57 | 38.84 | 38.40 | 37.95  |
| ปี 2543 | 37.49 | 37.82 | 37.99 | 38.09 | 39.03 | 39.17 | 40.27 | 41.04 | 41.99 | 43.31 | 43.84 | 43.17 | 40.27  |
| ปี 2544 | 43.24 | 42.74 | 44.00 | 45.56 | 45.59 | 45.36 | 45.73 | 45.03 | 44.41 | 44.82 | 44.52 | 44.03 | 44.59  |
| ปี 2545 | 44.13 | 43.93 | 43.49 | 43.52 | 42.91 | 42.26 | 41.33 | 42.27 | 42.91 | 43.74 | 43.42 | 43.39 | 43.11  |
| ปี 2546 | 42.88 | 42.97 | 42.87 | 42.97 | 42.29 | 41.75 | 41.89 | 41.77 | 40.60 | 39.83 | 40.00 | 39.81 | 41.64  |
| ปี 2547 | 39.19 | 39.20 | 39.53 | 39.54 | 40.66 | 40.90 | 41.03 | 41.59 | 41.57 | 41.41 | 40.44 | 38.86 | 40.33  |
| ปี 2548 | 38.86 | 38.59 | 38.70 | 39.62 | 39.93 | 40.98 | 41.85 | 41.29 | 41.15 | 40.96 | 41.21 | 41.18 | 40.36  |
| ปี 2549 | 39.72 | 39.50 | 39.08 | 38.09 | 38.11 | 38.45 | 38.10 | 37.73 | 37.53 | 37.44 | 36.65 | 35.94 | 38.03  |
| ปี 2550 | 36.10 | 35.85 | 35.18 | 35.00 | 34.74 | 34.71 | 33.83 | 34.31 | 34.38 | 34.29 | 34.00 | 33.83 | 34.69  |
| ปี 2551 | 33.31 |       |       |       |       |       |       |       |       |       |       |       | 33.31  |

หมายเหตุ เป็นค่าเฉลี่ยของอัตราขายเงินดอลลาร์สหรัฐรายวัน

ที่มา : ธนาคารแห่งประเทศไทย