

ข้าว
ประจำสัปดาห์ที่ 3 ของเดือนมิถุนายน 2565 (13 - 17 มิ.ย. 2565)

ผลผลิต (ล้านตันข้าวเปลือก)	2562/63	2563/64	2564/65	2565/66	Δ %
- โลก ¹⁾	767.78	783.55	789.02	791.74	0.34
- ไทย ²⁾	28.60	31.74	33.58	N/A	-
- นาปี	24.05	26.42	26.37	³⁾ 26.92	2.10
ข้าวเจ้าหอมมะลิ	7.24	8.47	8.49	8.63	1.61
ข้าวเจ้าหอมจังหวัด	1.41	1.51	1.49	1.56	4.15
ข้าวเจ้าปทุมธานี 1	1.31	1.22	1.21	1.25	2.72
ข้าวเจ้าอื่น ๆ	8.61	8.97	8.95	9.19	2.66
ข้าวเหนียว	5.48	6.26	6.22	6.31	1.35
ข้าวอื่น ๆ (ตลาดเฉพาะ) ⁴⁾	N/A	N/A	N/A	N/A	-
- นาปรัง	4.55	5.31	7.21	N/A	-
ข้าวเจ้าปทุมธานี 1	0.45	0.39	0.56	N/A	-
ข้าวเจ้าอื่น ๆ	3.59	4.34	6.04	N/A	-
ข้าวเหนียว	0.51	0.58	0.61	N/A	-
ข้าวอื่น ๆ (ตลาดเฉพาะ) ⁴⁾	N/A	N/A	N/A	N/A	-
เนื้อที่เพาะปลูก ⁵⁾ (ล้านไร่)	68.54	70.78	74.04	N/A	-
- นาปี	61.20	62.44	62.82	⁶⁾ 62.84	0.03
- นาปรัง	7.34	8.34	11.22	N/A	-
เนื้อที่เก็บเกี่ยว ⁷⁾ (ล้านไร่)	61.33	68.40	71.02	N/A	-
- นาปี	54.11	60.09	59.85	⁸⁾ 60.58	1.21
- นาปรัง	7.22	8.31	11.17	N/A	-
ผลผลิตต่อเนื้อที่เก็บเกี่ยว ⁹⁾ (กก.)	538	540	544	N/A	-
- นาปี	445	440	441	444	0.68
- นาปรัง	631	639	646	N/A	-

สถานการณ์ข้าวเปลือก ปีการผลิต 2565/66

กระทรวงเกษตรและสหกรณ์ประกาศพื้นที่เป้าหมายส่งเสริมการปลูกข้าว ปี 2565/66 รอบที่ 1 จำนวน 59.42 ล้านไร่ รอบที่ 2 จำนวน 6.86 ล้านไร่

มาตรการช่วยเหลือเกษตรกรและรักษาเสถียรภาพราคาข้าว ปีการผลิต 2564/65

- ด้านการผลิต** จำนวน 7 แผนงาน ได้แก่
 - 1) การจัดการปัจจัยการผลิต
 - 2) การเพิ่มประสิทธิภาพการผลิตข้าว
 - 3) การควบคุมปริมาณการผลิตข้าว
 - 4) การพัฒนาชาวนาให้เป็น Smart Farmer
 - 5) การวิจัยและพัฒนาข้าว
 - 6) การประกันภัยพืชผล
 - 7) การส่งเสริมการสร้างยุ้งฉางให้เกษตรกรและสถาบันเกษตรกรทั่วประเทศ (รัฐชดเชยดอกเบี้ยร้อยละ 3)
- ด้านการตลาด** ได้แก่
 - 1) โครงการประกันรายได้เกษตรกรผู้ปลูกข้าว (จ่ายเงินชดเชยให้กับเกษตรกรแล้ว 33 งวด จำนวน 4.675 ล้านครัวเรือน วงเงิน 86,166.55 ล้านบาท)

มาตรการคู่ขนานเพื่อรักษาเสถียรภาพราคาข้าวเปลือก

- 1) โครงการชดเชยดอกเบี้ยให้ผู้ประกอบการค้าข้าวในการเก็บสต็อก (มีผู้เข้าร่วมโครงการ 213 ราย 46 จังหวัด จำนวน 10 ธนาคาร วงเงินกู้ 55,364.10 ล้านบาท เก็บสต็อกแล้ว 2.695 ล้านตัน)
- 2) โครงการสินเชื่อชะลอการขายข้าวเปลือกนาปี (มีผู้เข้าร่วมโครงการฯ จำนวน 309,240 ราย กู้แล้ว 19,746.05 ล้านบาท คิดเป็นข้าวเปลือก 1.968 ล้านตัน)
- 3) โครงการสินเชื่อเพื่อรวบรวมข้าวและสร้างมูลค่าเพิ่มโดยสถาบันเกษตรกร (มีผู้เข้าร่วมโครงการฯ จำนวน 64 ราย กู้แล้ว 5,264.37 ล้านบาท คิดเป็นข้าวเปลือก 0.523 ล้านตัน)

มาตรการช่วยเหลือต้นทุนการผลิต

- 5) โครงการสนับสนุนค่าบริหารจัดการและพัฒนาคุณภาพผลผลิตเกษตรกรผู้ปลูกข้าว ปีการผลิต 2564/65 (ร.ก.ส. โอนเงินชดเชยให้เกษตรกรแล้ว จำนวน 4.675 ล้านครัวเรือน วงเงิน 54,153.05 ล้านบาท)

มาตรการอื่นๆ

- 6) เปิดจุดรับซื้อข้าวเปลือกเหนียว 13 จุด พื้นที่ 7 จังหวัด (ณ ร.ค. 64 รับซื้อแล้ว 18,699 ตัน)
- 7) จัดตลาดนัดข้าวเปลือก เป้าหมาย 100 ครั้ง ใน 62 จังหวัด
- 8) โครงการพาณิชย์ช่วยซื้อ "หมู - ข้าว" เซลล์แมนจังหวัดจับคู่ผู้ซื้อ - ผู้ขาย ในพื้นที่ ระบุข้าวเปลือก ข้าวสารคุณภาพ อาหารสัตว์ของโรงสี/สหกรณ์ จำนวนให้ผู้เลี้ยงสุกรและโรงงานอาหารสัตว์ เป้าหมายเบื้องต้น 1.5 แสนตัน

การใช้ภายในประเทศ ¹⁾ (ต.จ.บ.)	17.10	17.09	17.69	16.88	-4.58
ช่วงออกสู่ตลาด / แผลงผลสำคัญ					
- นาปี ส.ค. - เม.ย. อุบลราชธานี นครราชสีมา ร้อยเอ็ด สุรินทร์					
- นาปรัง ก.พ. - ต.ค. สุพรรณบุรี พิษณุโลก พิจิตร นครสวรรค์ อุทัย					
การขึ้นทะเบียนเกษตรกร	รอบ 1	4.68	ล้านครัวเรือน		
ปีการผลิต 2564/65 ⁴⁾	รอบ 2	0.44	ล้านครัวเรือน		
การส่งออก (ปีปฏิทิน)	ปี 2562	ปี 2563	ปี 2564	ปี 2565	Δ %
ปริมาณส่งออก ⁵⁾ (ล้านตัน ขส.)	7.584	5.734	6.117	N/A	-
มูลค่าส่งออก ⁶⁾ (ล้านบาท)	130,585	116,043	107,758	N/A	-
(ล้าน \$US)	4,207	3,731	3,400	N/A	-
- ปริมาณส่งออก ⁵⁾ (ล้านตัน ขส.)			2.015	3.289	63.23
- มูลค่าส่งออก ⁶⁾ (ล้านบาท)			38,674	57,016	47.43
(ล้าน \$US)			1,280	1,724	34.69
- ราคาเฉลี่ย ⁷⁾ (ร.บ./ตัน)			635	524	-17.50
ประเทศคู่ค้า	สหรัฐอเมริกา อิรัก จีน แอฟริกาใต้ฮ่องกง				
ประเทศคู่แข่ง	ญี่ปุ่น แคนาดา เยอรมัน แองโกลา เซเนกัล เวียดนาม อินเดีย ปากีสถาน จีน ฟิลิปปินส์				

ราคาข้าวสารส่งออกเฉลี่ยรายเดือน F.O.B.กรุงเทพฯ หน่วย : เหรียญสหรัฐ / ตัน

ชนิดข้าว	ปี	ม.ค.	ก.พ.	มี.ค.	เม.ย.	พ.ค.	มิ.ย.	ก.ค.	ส.ค.	ก.ย.	ต.ค.	พ.ย.	ธ.ค.
หอมมะลิ	2563	1088	1057	1035	1115	1095	1095	1017	990	931	916	893	895
100%	2564	900	891	845	810	785	755	680	666	706	699	667	665
ขึ้น 2	2565	727	776	780	831	963	*885						
ข้าวขาว	2563	468	467	509	582	529	536	496	528	523	481	505	539
-100%	2564	563	575	542	511	511	482	430	418	415	417	415	415
ขึ้น 2	2565	442	443	437	446	480	*456						
ข้าวขาว	2563	451	450	494	566	513	520	480	512	507	465	489	522
100%	2564	545	557	525	495	495	466	414	403	400	401	400	400
5%	2565	427	427	422	431	465	*441						
ข้าวใหม่	2563	451	450	501	566	529	538	500	517	516	477	493	522
100%	2564	545	559	528	496	498	472	428	409	405	406	404	406
	2565	427	426	429	442	480	*456						

ที่มา: * USDA ณ มีนาคม 2564 ¹⁾ สำนักเกษตรสหรัฐอเมริกา กรมประมง ²⁾ กรมประมง ³⁾ กรมส่งเสริมการค้าระหว่างประเทศ ณ วันที่ 9 มิถุนายน 2565 ⁴⁾ กรมศุลกากร

⁵⁾ กรมการค้าต่างประเทศ ⁶⁾ ข้อมูลพยากรณ์ ณ มิถุนายน 2565 โดยสำนักเกษตรสหรัฐอเมริกา ⁷⁾ แผนการผลิตข้าว ปี 2565/66 กรมการข้าว

หมายเหตุ: ⁸⁾ ข้าวอินทรีย์ นมขยถึง ข้าว กษ43 ข้าวอินทรีย์ และข้าวสี

ภาพแสดงการเคลื่อนไหวราคาข้าวเปลือก

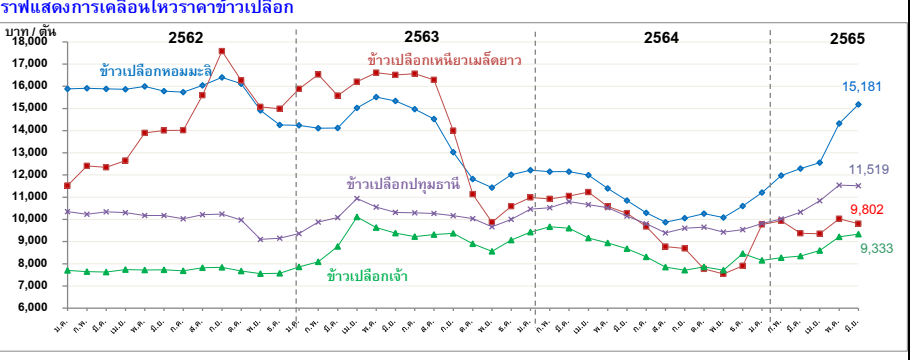

ราคาข้าวเปลือกเฉลี่ยรายเดือน ชนิดข้าวเปลือก	ปี	ม.ค.	ก.พ.	มี.ค.	เม.ย.	พ.ค.	มิ.ย.	ก.ค.	ส.ค.	ก.ย.	ต.ค.	พ.ย.	ธ.ค.	เฉลี่ย	ครั้งก่อน 6 - 10 มิ.ย. 65	ครั้งนี้ 13 - 17 มิ.ย. 65
ข้าวเปลือกหอมมะลิ (36-42 กรัม)	2561	15,078	16,195	16,271	16,318	16,553	17,076	16,798	16,578	16,379	16,329	16,334	15,846	16,313		
	2562	15,833	15,909	15,878	15,865	15,973	15,869	15,731	16,039	16,401	16,110	14,910	14,257	15,731		
	2563	14,241	14,113	14,121	15,024	15,516	15,334	14,972	14,522	13,029	11,816	11,428	12,016	13,844		
	2564	12,216	12,151	12,149	11,995	11,394	10,852	10,293	9,874	10,059	10,261	10,087	10,603	10,994		
	2565	11,213	11,979	12,292	12,558	14,323	*15,181								14,500 - 15,800	14,500 - 15,800
ข้าวเปลือกเหนียวเมล็ดยาว	2561	9,184	9,174	9,659	8,767	9,875	9,891	9,810	9,697	9,708	9,641	9,659	10,268	9,611		
	2562	11,524	12,415	12,349	12,649	13,617	14,007	14,014	15,599	17,586	16,265	15,069	14,897	14,166		
	2563	15,881	16,526	15,581	16,208	16,610	16,515	16,565	16,286	13,999	11,140	9,872	10,591	14,648		
	2564	10,992	10,923	11,050	11,225	10,586	10,279	9,677	8,768	8,693	7,767	7,543	8,831	9,694		
	2565	9,773	9,938	9,372	9,351	10,028	* 9,802								9,800 - 10,200	9,600 - 10,000
ข้าวเปลือกเจ้า	2561	7,812	7,866	7,691	8,019	8,162	8,051	7,736	7,771	7,691	7,728	7,713	7,696	7,828		
	2562	7,704	7,646	7,629	7,739	7,714	7,723	7,687	7,818	7,835	7,673	7,555	7,573	7,691		
	2563	7,862	8,092	8,782	10,108	9,631	9,385	9,228	9,318	9,372	8,898	8,564	9,065	9,025		
	2564	9,431	9,666	9,607	9,158	8,937	8,681	8,310	7,853	7,710	7,857	7,710	7,941	8,572		
	2565	8,156	8,271	8,346	8,599	9,218	* 9,333								9,000 - 9,600	9,000 - 9,500
ข้าวเปลือกปทุมธานี	2561	10,247	10,748	10,922	11,493	11,969	11,836	10,206	10,107	9,740	9,595	9,786	10,110	10,563		
	2562	10,351	10,230	10,344	10,301	10,180	10,173	10,027	10,214	10,238	9,972	9,100	9,148	10,023		
	2563	9,366	9,634	10,087	10,942	10,556	10,319	10,296	10,269	10,171	10,036	9,667	10,001	10,112		
	2564	10,466	10,531	10,805	10,667	10,531	10,149	9,804	9,388	9,603	9,649	9,430	9,583	10,051		
	2565	9,815	10,023	10,320	10,844	11,546	* 11,519								11,000 - 12,000	11,000 - 12,000

หมายเหตุ: - ตั้งแต่เดือน พฤศจิกายน 2564 ราคาข้าวเปลือกทุกชนิด ใช้ราคาของปีการผลิต 2564/65

กรมการค้าภายใน กระทรวงพาณิชย์

มันสำปะหลัง
ประจำสัปดาห์ที่ 3 ของเดือนมิถุนายน 2565 (13 - 17 มิ.ย.)

ผลผลิต	2560	2561	2562	2563	+/- (%)
โลก	280.52	290.62	299.03	302.66	1.21
1. ในจีนีเรีย	55.07	55.87	59.41	60.00	0.99
2. คองโก	37.70	38.87	40.05	41.01	2.40
3. ไทย	30.50	29.37	31.08	29.00	-6.69
4. สาธารณรัฐกานา	19.01	20.85	19.37	21.81	12.60
5. อินโดนีเซีย	19.05	16.12	16.35	18.30	11.93
ผลผลิต	2561/62	2562/63	2563/64	2564/65	+/- (%)
ภูมิภาคอาเซียน	77.44	77.33	80.87	81.70	1.03
ไทย					
ผลผลิต (ล้านตัน)	31.08	28.99	35.09	34.69	-1.15
พื้นที่เก็บเกี่ยว (ล้านไร่)	8.67	8.92	10.41	10.18	-2.21
จำนวนครัวเรือน	445,500	524,000	524,000	524,000	0.00
ผลผลิตเฉลี่ย (ตัน/ไร่)	3.59	3.25	3.37	3.41	1.19
ผลผลิตออกมากช่วงเดือน ม.ค.-มี.ค. 65 คิดเป็นร้อยละ 58 ของผลผลิตทั้งหมด					
แหล่งผลิตสำคัญ นครราชสีมา 14.22% กำแพงเพชร 7.85% ชัยภูมิ 6.20% กาญจนบุรี 5.71% อุบลราชธานี 5.22%					
การแปรรูป เป็นแป้งมัน: มันเส้น : เอทานอล เท่ากับ 55.67 : 34.93 : 9.40					
ความต้องการใช้	2561	2562	2563	2564	2565
	45.32	40.00	40.00	42.58	42.58
การส่งออก (ตัน)	ปี 61	ปี 62	ปี 63	ปี 64	ปี 65 (ม.ค.-เม.ย.)
- มันเส้น	3,981,263	2,402,842	3,043,508	5,189,695	2,667,902
- มันอัดเม็ด	11,387,311	12,328	12,241	22,108	17,339
- แป้งมัน	3,919,122	3,779,658	3,766,348	4,797,136	1,754,945
- ผลิตภัณฑ์อื่นๆ	282,503	318,521	238,538	317,886	145,688
รวม	8,194,275	6,513,349	7,060,634	10,326,824	4,585,874
การนำเข้ามันเส้น (ตัน)	ปี 61	ปี 62	ปี 63	ปี 64	ปี 65 (ม.ค.-เม.ย.)
- กัมพูชา	1,133,931	854,980	1,396,875	1,093,541	1,136,710
- ลาว	393,559	398,524	892,483	1,303,967	1,245,419
รวมมันเส้น (ตัน)	1,527,490	1,253,504	2,289,358	2,397,508	2,382,129
คิดเป็นหัวมันสด (ตัน)	3,696,526	3,033,480	5,540,246	5,706,069	5,669,467
	ปี 61	ปี 62	ปี 63	ปี 64	ปี 64 (ม.ค.-เม.ย.)
การนำเข้าหัวมันสด(ตัน)	586,415	899,594	720,556	436,200	217,106
คิดรวมเป็นหัวมันสด (ตัน)	4,282,940	3,933,074	6,260,802	6,142,269	5,886,573
ความต้องการใช้	ส่งออก : ใช้ภายในประเทศ 74 : 26				
ประเทศคู่ค้า	มันเส้น จีน 99.49% อื่นๆ 0.51%				
	แป้งมัน จีน 55.39 ญี่ปุ่น 11.37% อินโดนีเซีย 3.90% อื่นๆ 29.34%				
ประเทศคู่แข่ง	เวียดนาม กัมพูชา				

1. สถานการณ์ โผล่ FAO ประมาณการผลิตปี 2563 ประมาณ 302.66 ล้านตัน โดยไทยเป็นผู้ผลิตอันดับ 3 แต่เป็นผู้ส่งออกอันดับ 1

2. แนวทางการบริหารจัดการตลาดมันสำปะหลัง ปี 2564/65
คณะรัฐมนตรี มีมติเมื่อวันที่ 25 ตุลาคม 2564 อนุมัติในหลักการโครงการประกันรายได้เกษตรกรผู้ปลูกมันสำปะหลัง ปี 2564/65 ประกันราคาหัวมันสดเฉลี่ย 25% กก.ละ 2.50 บาท ไม่เกินครัวเรือนละ 100 ตัน และไม้ซ้ำแปลง ระยะเวลาดำเนินการ 1 พ.ย. 64 - 31 พ.ค. 66 วงเงินชดเชย 6,811 ล้านบาท
ผลดำเนินการ (ณ มี.ค. 65) ประกาศราคาเกณฑ์กลาง จำนวน 7 งวด - ยังไม่มีการจ่ายชดเชย

3.มาตรการคู่ขนานโครงการประกันรายได้เกษตรกรผู้ปลูกมันสำปะหลัง ปี 2564/65
1) โครงการเพิ่มประสิทธิภาพการเพาะปลูกมันสำปะหลัง ปี 2564/65 สนับสนุนเงินทุนในการพัฒนาการผลิตของเกษตรกร โดยรัฐชดเชยดอกเบี้ยร้อยละ 3 ต่อปี
ผลดำเนินการ ธ.ก.ส. จ่ายเงินสินเชื่อแล้ว 750 ล้านบาท วงเงิน 143.24 ล้านบาท
2) โครงการสินเชื่อเพื่อรวบรวมมันสำปะหลังและสร้างมูลค่าเพิ่มโดยสถาบันเกษตรกร ปี 2564/65 สนับสนุนสินเชื่อแก่สถาบันเกษตรกรที่มีการประกอบธุรกิจเกี่ยวกับมันสำปะหลัง นำไปใช้เป็นเงินทุนหมุนเวียนในการรวบรวมหรือรับซื้อมันสำปะหลังจากเกษตรกร โดยรัฐชดเชยดอกเบี้ยร้อยละ 3 ต่อปี
ผลดำเนินการ ธ.ก.ส. จ่ายเงินสินเชื่อแล้ว 10 ล้านบาท วงเงิน 154 ล้านบาท
3) โครงการชดเชยดอกเบี้ยในการเก็บสต็อกมันสำปะหลัง ปี 2564/65
ใช้เงินสินเชื่อของธนาคารเพื่อรับซื้อมันสำปะหลังหรือมันเส้นและแปรรูป/เก็บสต็อกในรูปแบบมันเส้นแป้งมัน เป็นการตั้งผลผลิตออกจากตลาดในช่วงที่ออกมาก และรัฐชดเชยดอกเบี้ยอัตราร้อยละ 3 ต่อปี ตามมูลค่าของสินค้าที่เก็บสต็อกระยะเวลา 60 - 180 วัน ผลดำเนินการ อนุมัติผู้เข้าร่วมโครงการฯ จำนวน 110 ราย วงเงินสินเชื่อรวม 14,999.92 ลบ.
4) โครงการเพิ่มศักยภาพการแปรรูปมันสำปะหลัง ปี 2564/65
ผลดำเนินการ กลุ่มเกษตรกรเข้าร่วมโครงการแล้ว 57 กลุ่ม จำนวนเครื่องสับมัน 119 เครื่อง วงเงิน 1.78 ล้านบาท

4. แนวทางการดำเนินการเพิ่มเติม ประกาศคณะกรรมการ กกร. ปี 2564
(1) การแจ้งราคา ปริมาณ สถานที่เก็บ และจัดทำบัญชีคุมมันเส้น : ให้ผู้ประกอบการรับซื้อหรือจำหน่ายมันเส้น ผู้ครอบครองไม่ว่าจะมีไว้ในฐานะ ผู้มีกรรมสิทธิ์หรือแทนผู้อื่น หรือปริมาณการครอบครอง ตั้งแต่เดือนละ 15 เมตริกตันขึ้นไป จะต้องแจ้งชื่อ ชนิด ราคาซื้อ ราคาจำหน่าย ปริมาณ ที่มีอยู่ ปริมาณการซื้อ ปริมาณการได้มา ปริมาณการจำหน่าย ปริมาณการใช้ ปริมาณคงเหลือ สถานที่เก็บและจัดทำบัญชีคุมสินค้า
(2) การควบคุมการขนย้าย หัวมันสำปะหลังสดและมันเส้นในพื้นที่ 12 จังหวัด 48 อำเภอ ห้ามมิให้บุคคลใดขนย้ายมันสำปะหลังหรือมันเส้น ซึ่งมีปริมาณครั้งละตั้งแต่หนึ่งหมื่นกิโลกรัมเป็นขึ้นไป เข้ามาหรือออกจากท้องที่ เว้นแต่ได้รับหนังสืออนุญาตจากประธาน กกร. ระดับจังหวัดหรือผู้ซึ่งได้รับมอบหมาย
(3) การกำหนดหลักเกณฑ์ เงื่อนไขการรับซื้อและการแสดงราคารับซื้อหัวมันสำปะหลังสดตามเปอร์เซ็นต์เชื้อแป้ง ผู้ประกอบการลานมัน โรงแป้ง หรือโรงงานเอทานอล ต้องระบุเปอร์เซ็นต์เชื้อแป้งที่รับซื้อให้ชัดเจน สามารถปรับลดราคารับซื้อได้ไม่เกิน กก.ละ 0.05 บาท ต่อเปอร์เซ็นต์เชื้อแป้งที่ลดลงทุก 1 เปอร์เซ็นต์ หรือเปอร์เซ็นต์ที่สูงกว่าที่กำหนดให้ปรับเพิ่มราคาซื้อได้ไม่น้อยกว่า กก.ละ 0.05 บาท ต่อเปอร์เซ็นต์เชื้อแป้งที่เพิ่มขึ้นทุก 1 เปอร์เซ็นต์
(4) เพิ่มต้นทุนผู้ ก่อนหน้ามันสำปะหลัง ในรายการสินค้าควบคุม โดยมอบหมายให้ กจร. พิจารณาออกประกาศกำหนดมาตรการให้ต้องมีกรขออนุญาตขนย้ายเข้ามาหรือออกจากพื้นที่ที่มีการระบาดของโรค โดยต้องระบุพื้นที่ที่ต้องขออนุญาตการขนย้ายหรือท้องที่ที่ต้องห้ามขนย้าย เพื่อเป็นการป้องกันหยุดยั้งการระบาดของโรคไวรัสใบด่างมีให้กระจายไปพื้นที่อื่น

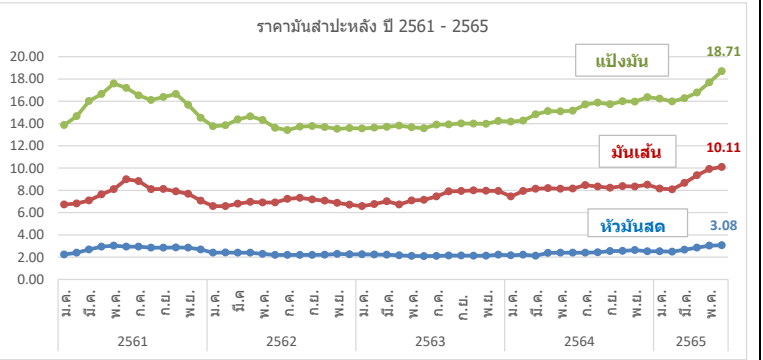

ปี	ปี					ปี					เฉลี่ย				
	ม.ค.	ก.พ.	มี.ค.	เม.ย.	พ.ค.	มิ.ย.	ก.ค.	ส.ค.	ก.ย.	ต.ค.		พ.ย.	ธ.ค.		
1) เกษตรกรขายได้	ณ 17 มิ.ย.														
	- สศก. 1/	ปี 2561	2.01	2.12	2.36	2.51	2.55	2.47	2.38	2.38	2.43	2.55	2.47	2.32	2.38
		ปี 2562	2.23	2.16	2.17	2.13	1.93	1.67	1.65	1.71	1.65	1.70	1.87	1.98	1.90
		ปี 2563	1.95	1.92	1.90	1.74	1.67	1.63	1.64	1.71	1.76	1.74	1.82	2.04	1.79
		ปี 2564	2.03	2.07	2.13	2.08	1.92	1.91	1.96	2.02	2.11	2.09	2.18	2.27	2.06
	ปี 2565	2.29	2.30	2.30	2.40	2.51	2.56							2.39	
- จ.นครราชสีมา 2/	ปี 2561	2.24	2.40	2.70	2.94	3.04	2.95	2.85	2.85	2.85	2.88	2.86	2.70	2.77	
	ปี 2562	2.53	2.42	2.40	2.39	2.09	2.20	2.20	2.20	2.20	2.24	2.29	2.26	2.30	
	ปี 2563	2.25	2.24	2.22	2.17	2.11	2.10	2.11	2.15	2.15	2.14	2.14	2.23	2.17	
	ปี 2564	2.17	2.22	2.25	2.38	2.40	2.40	2.40	2.44	2.55	2.57	2.64	2.53	2.41	
	ปี 2565	2.53	2.54	2.67	2.86	3.03	3.08							2.78	
2) ราคาส่งออก F.O.B.	มันเส้น	ปี 2561	6.73	6.82	7.10	7.63	8.10	8.49	8.48	7.73	7.82	7.90	7.69	7.08	7.63
		ปี 2562	6.72	6.58	6.82	6.98	6.92	6.92	7.24	7.31	7.16	7.07	6.88	6.69	6.94
		ปี 2563	6.61	6.76	7.03	6.76	7.08	7.14	7.46	7.91	7.94	7.99	7.96	7.95	7.38
		ปี 2564	7.46	7.95	8.15	8.20	8.14	8.16	8.47	8.35	8.24	8.38	8.35	8.50	8.20
		ปี 2565	8.14	8.09	8.67	9.36	9.92	10.11							9.05
แป้งมัน	ปี 2561	13.86	14.67	16.02	16.65	17.39	17.06	16.42	15.94	16.27	16.66	15.67	14.51	15.93	
	ปี 2562	14.06	13.88	14.39	14.65	14.26	13.61	13.44	13.70	13.74	13.67	13.53	13.57	13.87	
	ปี 2563	13.56	13.63	13.72	13.79	13.67	13.59	13.90	13.92	14.02	14.00	13.97	14.22	13.83	
	ปี 2564	14.18	14.27	14.83	15.12	15.10	15.15	15.71	15.88	15.74	16.01	15.97	16.37	15.36	
	ปี 2565	16.20	15.98	16.28	16.78	17.69	18.71							16.94	

หมายเหตุ : 1/ หัวมันสดคละจาก สศก. 2/ หัวมันสดเชื้อแป้ง 25% จาก พ.ณ.จ. กรมการค้าภายใน กระทรวงพาณิชย์

ยางพารา

สัปดาห์ที่ 3 ของเดือนมิถุนายน 2565 (13 - 17 มิ.ย.65)

	ปี 2562	ปี 2563	ปี 2564 ^F	ปี 2565 ^F	Δ%
ผลผลิตโลก ¹ (ล้านตัน)	13.84	13.60	13.54		-
- อินโดนีเซีย	3.30	3.04	3.12		-
- เวียดนาม	1.19	1.23	1.23		-
- มาเลเซีย	0.64	0.51	0.53		-
- ไทย (สศก.)	4.77	4.86	4.91	4.98	1.43
การส่งออกโลก (ล้านตัน)	11.61	11.59	12.49		-
- อินโดนีเซีย	2.58	2.46	2.66		-
- เวียดนาม	1.64	1.67	1.84		-
- มาเลเซีย	1.06	1.10	1.07		-
- ไทย (สศก.)	3.94	3.35	4.71	1.68	(ม.ค.-เม.ย.65)
การใช้โลก ¹ (ล้านตัน)	13.91	12.95	14.03		-
- ไทย ¹	0.66	0.58	0.92	0.37	(ม.ค.-มิ.ย.65)
ช่วงออกสู่ตลาด	ตลอดทั้งปี ออกมาก ธ.ค. (12.13%) - ม.ค. (10.98%)				
แหล่งผลิตสำคัญ	สุราษฎร์ธานี สงขลา นครศรีธรรมราช ตรัง ยะลา				
เนื้อที่ที่กรี๊ดได้ (ล้านไร่)	20.46	21.98	21.93	21.84	-0.41
ผลผลิต/เนื้อที่ที่กรี๊ด (กก.)	237	221	223	228	2.24
มูลค่าส่งออก (ล้านบาท)	190,632	181,931	246,910	93,934	(ม.ค.-เม.ย.65)
ตลาดส่งออกสำคัญ	จีน มาเลเซีย ญี่ปุ่น อเมริกา เกาหลีใต้				
ประเทศคู่แข่ง	อินโดนีเซีย มาเลเซีย เวียดนาม				

- การช่วยเหลือเกษตรกรและผู้ประกอบการอุตสาหกรรมยางพารา (กยท.)
 - โครงการสนับสนุนสินเชื่อผู้ประกอบการผลิตผลิตภัณฑ์ยาง วงเงินสินเชื่อ 25,000 ล้านบาท ระยะเวลาดำเนินงาน ปี 2559 - 2569
 - โครงการสนับสนุนสินเชื่อเงินทุนหมุนเวียนแก่สถาบันเกษตรกรเพื่อรวบรวมยาง วงเงิน 10,000 ล้านบาท ระยะเวลาดำเนินการ 1 เม.ย.63 - 31 มี.ค.67
 - โครงการส่งเสริมการใช้ยางในหน่วยงานภาครัฐ ระยะเวลา ต.ค.62 - ก.ย.65
 - โครงการสนับสนุนสินเชื่อเป็นเงินทุนหมุนเวียนแก่ผู้ประกอบการยาง (ยางแห้ง) วงเงิน 20,000 ล้านบาท ระยะเวลาดำเนินงาน ม.ค.63 - ธ.ค.65
 - โครงการสนับสนุนสินเชื่อเป็นเงินทุนหมุนเวียนแก่ผู้ประกอบการไม้ยางและผลิตภัณฑ์ วงเงิน 20,000 ล้านบาท ระยะเวลาดำเนินงาน ต.ค.63 - ก.ย.65
 - โครงการประกันรายได้เกษตรกรชาวสวนยาง : ประกันรายได้ยาง 3 ชนิด ราคาเป้าหมาย ยางแผ่นดิบ กก.ละ 60 บาท , น้ำยางสด (DRC100%) กก.ละ 57 บาท และยางก้อนถ้วย (DRC50%) กก.ละ 23 บาท
 - ระยะที่ 1 : วงเงินประกัน 25,819.92 ล้านบาท ระยะเวลาประกัน ต.ค.62 - มี.ค.63 ผล : จ่ายเงินให้เกษตรกร 1,272,883 ราย เป็นเงิน 24,172.44 ล้านบาท คิดเป็นร้อยละ 93.62
 - ระยะที่ 2 วงเงินประกัน 9,717.995 ล้านบาท ระยะเวลาประกัน ต.ค.63 - มี.ค.64 ผล : จ่ายเงินให้เกษตรกรแล้ว รวม 1.45 ล้านราย เป็นเงิน 7,453.49 ล้านบาท คิดเป็นร้อยละ 76.70
 - ระยะที่ 3 วงเงินประกัน 9,783.61 ล้านบาท ระยะเวลาประกัน ต.ค.64 - มี.ค.65 ผล : (24 พ.ค.65) กำหนดราคาอ้างอิงครบ 6 งวด แล้ว/ เกษตรกรได้รับรองสิทธิได้รับเงินแล้ว 1.585 ล้านราย เป็นเงิน 2,313.05 ล้านบาท

ราคา หน่วย : บาท/กก.	สพ.3 (17 มิ.ย.65)	สพ.2 (10 มิ.ย.65)	+ เพิ่ม / - ลด	
			(บาท/กก.)	(%)
- ยางแผ่นดิบ ชั้น 3	63.82	66.39	-2.57	-3.87%
- ยางแผ่นรมควัน ชั้น 3	65.91	70.00	-4.09	-5.84%
- น้ำยางสด โรงงานรับซื้อ	57.50	66.00	-8.50	-12.88%
- ยางก้อนถ้วย (DRC 50%)	24.50	24.75	-0.25	-1.01%
- ยางแผ่นรมควัน ชั้น 3 C&F โตเกียว *	-	-	-	-
- ยางแผ่นรมควัน ชั้น 3 FOB สิงคโปร์ *	-	-	-	-

หมายเหตุ : สพ.3 = * ไม่มีรายงานราคาในสัปดาห์นี้

สถานการณ์

ปริมาณยางออกสู่ตลาดมากขึ้น ส่วนความต้องการชะลอลงจากต้นทุนค่าขนส่งเพิ่มขึ้น ประกอบกับสต็อกยางของจีนยังคงมีเพียงพอ และราคาซื้อขายยางในตลาดล่วงหน้าของจีนปรับตัวลดลงต่อเนื่อง ส่งผลให้ราคายางโดยรวมปรับตัวลดลง ทั้งนี้ ราคาน้ำยางสดปรับตัวลดลงค่อนข้างมากโดยมีปัจจัยกระทบร่วมจากตลาดถุงมือ เส้นด้าย และยางยืดทรงตัวจากก่อนหน้านี้ราคาวัตถุดิบอยู่ในเกณฑ์ค่อนข้างสูง ทำให้ความได้เปรียบในการแข่งขันลดลง

- การกำกับดูแลด้านปริมาณ กำหนดให้ผู้ประกอบการยางที่มีการรับซื้อยาง 7 ประเภท ปริมาณรับซื้อเดือนละ 5,000 กก.ขึ้นไป ต้องแจ้งปริมาณการซื้อ จำหน่าย ใช้ไป คงเหลือและสถานที่เก็บ และจัดทำบัญชีคุมรายวันเพื่อให้ตรวจสอบได้ทุกเวลา

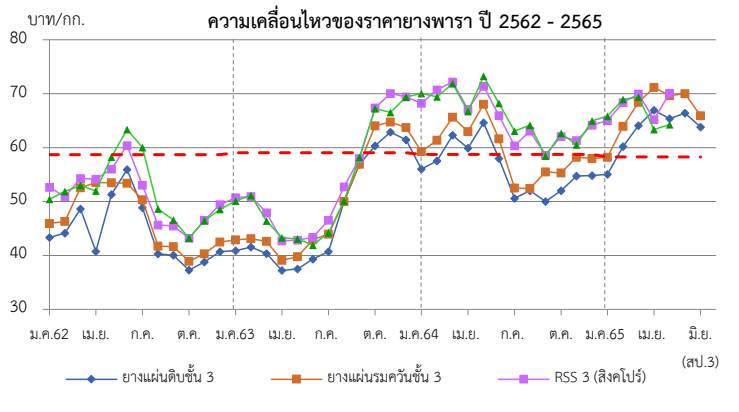

ราคา (บาท/กก.)	ปี	ม.ค.	ก.พ.	มี.ค.	เม.ย.	พ.ค.	มิ.ย.	ก.ค.	ส.ค.	ก.ย.	ต.ค.	พ.ย.	ธ.ค.	เฉลี่ย
ยางแผ่นดิบ ชั้น 3	2562	41.49	42.00	46.67	48.23	49.02	53.34	47.40	38.05	38.16	33.79	37.04	38.68	42.82
ท้องถิ่น จ.สงขลา (กยท.)	2563	39.05	39.53	38.49	35.03	35.64	36.79	38.39	45.03	51.26	57.72	55.24	58.59	44.23
	2564	54.15	55.13	59.93	57.04	61.82	57.03	48.62	50.22	48.14	50.30	52.59	53.01	54.00
	2565	53.15	58.52	61.57	63.07	62.12	61.65	(17 มิ.ย.65)						60.01
ตลาดกลาง	2562	43.32	44.12	48.65	40.76	51.32	55.94	48.84	40.31	40.04	37.26	38.78	40.69	44.17
เฉลี่ย 3 ตลาด	2563	40.88	41.54	40.33	37.21	37.48	39.32	40.71	50.01	56.90	60.34	62.87	61.46	47.42
(สุราษฎร์ นครศรีฯ สงขลา) (กยท.)	2564	56.00	57.54	62.31	59.91	64.60	58.00	50.60	52.02	50.00	52.01	54.73	54.84	56.05
	2565	55.05	60.02	64.07	66.91	64.23	63.83	(17 มิ.ย.65)						62.35
ยางแผ่นรมควันชั้น 3 (กยท.)	2562	45.81	46.28	52.51	53.97	53.87	58.54	50.34	41.76	41.72	39.00	40.44	42.53	47.23
	2563	42.94	43.75	42.58	39.72	39.88	42.93	43.90	50.12	56.91	64.17	64.69	63.80	49.62
	2564	59.19	61.46	65.39	62.81	68.25	61.28	52.72	55.36	52.44	55.26	58.25	57.99	59.20
	2565	58.22	63.95	68.42	71.14	68.81	65.91	(17 มิ.ย.65)						66.08
ตลาดสิงคโปร์ (F.O.B.) (กยท.)	2561	50.39	50.91	54.30	54.15	56.03	60.40	53.05	45.63	45.46	43.19	46.55	49.43	50.79
	2562	50.73	49.75	47.90	43.29	42.86	43.36	46.54	52.71	57.96	67.36	70.05	69.42	53.49
	2563	68.21	69.44	72.18	67.12	71.36	66.09	60.33	63.07	58.59	62.07	63.30	63.97	65.48
	2565	65.01	68.35	70.05	70.21	64.13	73.79	(2 มิ.ย.65)						68.59
ตลาดโตเกียว (C&F) (กยท.)	2562	52.63	51.88	52.99	51.95	58.23	63.38	60.03	48.63	46.56	43.24	46.45	48.56	52.04
	2563	50.10	50.50	46.41	42.70	43.05	41.91	44.23	50.12	58.21	67.24	66.55	69.36	52.53
	2564	70.06	70.71	71.85	66.70	73.23	68.36	63.06	64.16	58.44	62.66	63.47	64.69	66.45
	2565	65.81	68.94	69.34	68.03	71.52	66.48	(2 มิ.ย.65)						68.35

สับปะรด

ประจำสัปดาห์ที่ 3 เดือนมิถุนายน 2565 (วันที่ 13 - 17 มิ.ย.65)

ผลผลิต	2562	2563	2564	2565	± %Δ
โลก (ล้านตัน)	27.93	28.05	28.50	n/a	
ไทย (ล้านตัน)	1.825	1.680	1.725	1.772	2.72
ช่วงผลผลิตออกมาก	รุ่นที่ 1 พ.ค. - มิ.ย. และ รุ่นที่ 2 ต.ค.- ธ.ค.				
แหล่งเพาะปลูก	ประจวบคีรีขันธ์ ระยอง ราชบุรี ชลบุรี และเพชรบุรี				
พื้นที่เก็บเกี่ยว (ไร่)	485,399	449,777	455,492	457,255	0.39
ผลผลิตเฉลี่ย (กก./ไร่)	3,760	3,737	3,789	3,875	2.27
การใช้	(พยากรณ์)				
-บริโภคสด (ล้านตัน)	0.219	0.202	0.207	0.213	2.90
-แปรรูปกระป๋อง+น้ำ (ล้านตันสด)	1.606	1.478	1.518	1.559	2.70
ส่งออก (กรมศุลกา)	(ม.ค.-เม.ย.)				
- ปริมาณ (ล้านตัน)	0.515	0.361	0.456	0.181	26.32
- มูลค่า (ล้านบาท)	15,659	15,174	19,959	8,136	31.53
ประเทศคู่ค้า (ข้อมูล ปี 2564)					
สับปะรดกระป๋อง	สหรัฐอเมริกา 32% เยอรมนี 6% รัสเซีย 7%				
น้ำสับปะรดเข้มข้น	เนเธอร์แลนด์ 33% สหรัฐอเมริกา 26% สเปน 7%				
สับปะรดกวน	สหรัฐอเมริกา 33% รัสเซีย 11% จีน 5%				
สับปะรดสด	จีน 88% เมียนมา 3% สิงคโปร์ 2%				
อื่นๆ - อบแห้ง	รัสเซีย 22% จีน 12% ยูเครน 10%				
- แช่แข็ง	จีน 37% ญี่ปุ่น 17% รัสเซีย 14%				
ประเทศคู่แข่ง	ฟิลิปปินส์ อินโดนีเซีย คอสตาริกา บราซิล				
อัตราแปรสภาพ	สับปะรดกระป๋อง : สับปะรดสด = 1 : 3.3				
	น้ำสับปะรด : สับปะรดสด = 1 : 4				
	สับปะรดแห้ง/กวน : สับปะรดสด = 1 : 5				
	สับปะรดแช่แข็ง : สับปะรดสด = 1 : 2.5				

1. สถานการณ์โลก
ปี 2564 ผลผลิตเพิ่มขึ้นจากปี 2563 ประมาณร้อยละ 1.83 เนื่องจาก สภาพอากาศเอื้ออำนวย ทำให้สับปะรดภาพรวมปรับเพิ่มขึ้น

2. สถานการณ์การผลิตและตลาดของไทย
2.1 การผลิต ปี 2565 สศก. พยากรณ์เนื้อที่เก็บเกี่ยวทั้งประเทศจะเพิ่มขึ้นจากปีที่ผ่านมา เนื่องจากราคาข้าวเปลือกปรับตัวสูงขึ้นตั้งแต่ช่วงกลางปี 2562 ต่อเนื่องปี 2563 เกษตรกรจึงกลับมาดูแลแปลงและขยายพื้นที่การปลูกสับปะรด ปริมาณน้ำฝนเพียงพอส่งผลให้ผลผลิตต่อไร่เพิ่มขึ้นจากปีที่ผ่านมา และผลผลิตภาพรวมทั้งประเทศเพิ่มขึ้น
2.2 การตลาด ปี 2565 คาดว่าภาพรวมปริมาณผลผลิตจะเพียงพอต่อความต้องการของโรงงานแปรรูป ราคาที่เกษตรกรขายได้เคลื่อนไหวอยู่ในเกณฑ์ปกติ แต่ปัจจัยจากสถานการณ์ COVID-19 ในตลาดหลักสำคัญ อาจส่งผลให้ตลาดชะงักตัว คำสั่งซื้อลดลง รวมถึงปัญหาด้านโลจิสติกส์ (ตู้ขาด ค่าระวางสูง) และขาดแคลนแรงงานต่างด้าว อาจทำให้โรงงานลดกำลังการผลิตลง กระทั่งกระทบต่อเนื่องต่ออุตสาหกรรมทั้งระบบ

3. มาตรการ
- คกก.นโยบายสับปะรดแห่งชาติ มอบหมายให้ คพจ. บริหารจัดการและแก้ไข ปัญหาสับปะรดในพื้นที่ทั้งระบบในเบื้องต้นก่อน หากไม่สามารถแก้ไขปัญหาได้ด้วยกลไกระดับจังหวัด ให้นำเสนอคณะอนุกรรมการฯ และคณะกรรมการนโยบายฯ ต่อไป
- มุ่งเน้นการทำ contract farming ระหว่างโรงงานกับเกษตรกร ให้เป็นรูปธรรม

4. คณะกรรมการดูแลสินค้าสับปะรด
คกก.นโยบายและพัฒนาสับปะรดแห่งชาติ ได้มีมติเมื่อวันที่ 2 ก.ค.63 เห็นชอบให้ แต่งตั้งคณะอนุกรรมการ 2 คณะ ได้แก่
- คณะอนุกรรมการขับเคลื่อนการพัฒนาสับปะรด (ด้านผลิต แปรรูป ตลาด) โดยมี ประธานและฝ่ายเลขาร่วมจาก 3 หน่วยงาน คือ กษ. อก. และ พณ.
- คณะอนุกรรมการจัดทำแผนปฏิบัติการด้านสับปะรด พ.ศ. 2563-2565 โดยมี ปลัด กษ. เป็นประธาน รองปลัด พณ. และ อก. เป็นรองประธาน และ สศก. กส. คน. สศอ. เป็นฝ่ายเลขานุการร่วม

สถานการณ์ปัจจุบัน
สศก.พยากรณ์ (พ.ค.65) ผลผลิตปี 2565 1.772 ล้านตัน เพิ่มขึ้นจากปี 2564 ร้อยละ 2.68 โดยผลผลิตจะออกสู่ตลาดมาก 2 ช่วง ได้แก่ พ.ค.-มิ.ย. (ร้อยละ 24) และ พ.ย. (ร้อยละ 10) ปัจจุบันเป็นช่วง peak ผลผลิตออกสู่ตลาดมากพร้อมกันทั่วประเทศ เกิดการกระจุกตัวของผลผลิตทั้งในและนอกพื้นที่ โดยโรงงานจะเลือกรับซื้อผลผลิตในพื้นที่และใน contract farming ก่อน ถ้ามีกำลังการผลิตคงเหลือ จึงจะรับซื้อผลผลิตนอกพื้นที่/contract โดยสัปดาห์นี้ราคาขายสูงขึ้นเล็กน้อย

สำหรับการส่งออก ปี 2564 ส่งออกได้รวม 0.456 ล้านตัน มูลค่า 19,959 ลบ. โดยปริมาณและมูลค่า เพิ่มขึ้นจากปี 2563 ร้อยละ 26 และร้อยละ 31 ตามลำดับ สำหรับปี 2565 หากสถานการณ์ COVID-19 คลี่คลาย คาดว่าการส่งออกจะขยายตัว จากความต้องการผลิตภัณฑ์สับปะรดของตลาดต่างประเทศที่มีอยู่ต่อเนื่อง

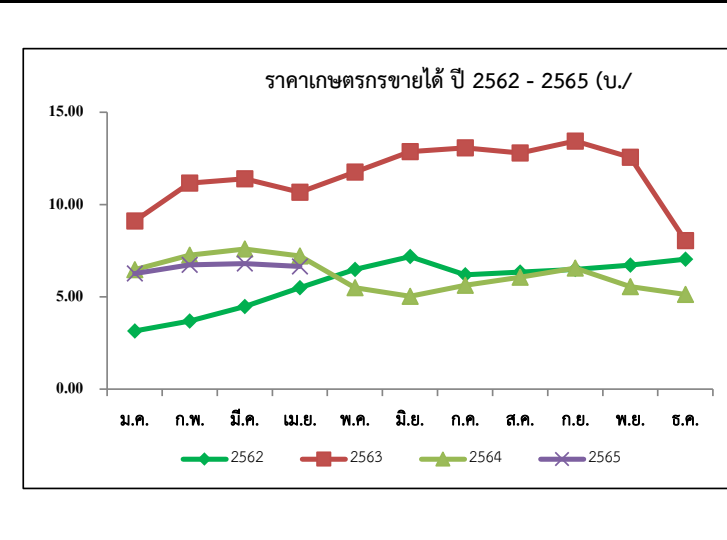

ปี	ม.ค.	ก.พ.	มี.ค.	เม.ย.	พ.ค.	มิ.ย.	ก.ค.	ส.ค.	ก.ย.	ต.ค.	พ.ย.	ธ.ค.	เฉลี่ย
2561	3.32	4.25	3.76	2.93	2.29	1.75	2.09	2.32	3.12	3.35	2.83	2.86	2.97
2562	3.15	3.69	4.48	5.49	6.48	7.18	6.19	6.34	6.48	6.72	7.04	7.76	5.91
2563	9.11	11.16	11.39	10.67	11.76	12.87	13.07	12.80	13.44	12.56	8.05	6.24	10.68
2564	6.47	7.26	7.59	7.21	5.49	5.03	5.63	6.06	6.56	5.56	5.13	5.61	6.16
2565	6.26	6.73	6.80	6.65	5.62	5.80	(ส.ป.3)						6.41

เงาะ

ประจำสัปดาห์ที่ 3 เดือนมิถุนายน 2565 (13 - 17 มิถุนายน 2565)

	2562	2563	2564	2565	%	1. สถานการณ์การผลิต ปี 2565
ผลผลิต (ตัน)	279,980	270,053	283,619	280,264	-1.18	สำนักงานเศรษฐกิจการเกษตร ปรับลดคาดการณ์ว่าผลผลิต ปี 2565 จาก 300,608 ตัน เหลือ 280,264 ตัน เนื่องจากสภาพไม่เอื้ออำนวยต่อการออกดอกติดผล โดยผลผลิตภาคใต้ที่จะออกสู่ตลาดมีปริมาณลดลงเหลือเพียง 41,858 ตัน
- ภาคตะวันออก	191,504	211,090	198,060	216,811	9.47	2. แผนด้านการตลาด มาตรการด้านการตลาดในประเทศและต่างประเทศ 18 มาตรการบริหารจัดการผลไม้ ปี 2565 ดังนี้ (1) เร่งรัดตรวจและรับรอง GAP เป้าหมายไม่น้อยกว่า 120,000 แปลง (2) ช่วยเกษตรกร ผู้ประกอบการส่งออก กระจายผลผลิตผลไม้ ออกนอกแหล่งผลิต กก.ละ 3 บาท (80,000 ตัน) (3) เสริมสภาพคล่องผู้ส่งออก : สนับสนุนดอกเบี้ย 3% ระยะเวลา 6 เดือน (4) สนับสนุนให้ทำเกษตรพันธสัญญาการทำสัญญาซื้อขายล่วงหน้า/สัญญาข้อตกลง (30,000 ตัน) (5) ส่งเสริมการบริโภคผลไม้ในประเทศ : โทลด์ผลไม้ขึ้นเครื่องบินในประเทศฟรี 25 กก. (6) สนับสนุนกล่อง พร้อมค่าจัดส่งผลไม้จากเกษตรกร กลุ่มเกษตรกร สหกรณ์ไปยังผู้บริโภคโดยตรง (300,000 กล่อง) (7) สนับสนุนรถ เร่ รถ mobile ไปรับซื้อผลไม้ และนำออกจำหน่ายสู่ผู้บริโภคโดยตรง (15,000 ตัน) (8) ประสานงานกับห้างท้องถิ่นและปั้มน้ำมันต่างๆ เปิดพื้นที่รับขายผลไม้ให้กับเกษตรกร (5,000 ตัน) (9) เซลล์โปรโมชัน ส่งเสริมการขายไม้ในต่างประเทศ (จัดงาน Thai Fruits Golden Months) 12 เมืองในจีน (10) เจรจาจับคู่ซื้อขายผลไม้ทางธุรกิจในระบบออนไลน์ (OBM) เน้นตลาดใหม่ (11) ส่งเสริมการส่งออกผลไม้ในรูปแบบ Hybrid line : การจัดงานส่งเสริมการบริโภค (THAIFEX - ANUGA Asia) (12) ประชาสัมพันธ์ผลไม้ไทยในประเทศต่างๆ ทั่วโลก 5 ภาษา (อังกฤษ ไทย จีน ญี่ปุ่น เกาหลี) (13) อบรมให้ความรู้เกษตรกร : เรื่องการค้าออนไลน์ และหลักสูตรการส่งออกเบื้องต้น (1,000 ราย) (14) ผ่อนปรนกฎระเบียบการเคลื่อนย้ายแรงงานระหว่างภาค (15) กอ.รมน.สนับสนุนกำลังพลช่วยเก็บเกี่ยวและขนย้ายผลไม้ (16) เซลล์แมนจังหวัดและเซลล์แมนประเทศช่วยระบายผลไม้ของเกษตรกรทั้งในและต่างประเทศ (17) บังคับใช้กฎหมายโดยเคร่งครัด : พ.ร.บ.ว่าด้วยราคาสินค้าและบริการ พ.ร.บ.มาตราซึ่งดวงวัด และพ.ร.บ.การแข่งขันทางการค้า (18) เร่งรัดเปิดด่านชายแดนทั้ง 9 ด่านใน 4 จังหวัดชายแดนภาคใต้ (สงขลา สตูล ยะลา นราธิวาส)
- ภาคใต้	71,609	43,119	65,882	41,858	-36.47	
- ภาคอื่นๆ	16,867	15,844	19,677	21,595	9.75	
แหล่งผลิตสำคัญ	เม.ย. - มิ.ย. ตรัง จันทบุรี และระยอง					
- ภาคตะวันออก	เม.ย. - มิ.ย. ตรัง จันทบุรี และระยอง					
- ภาคใต้	ก.ค. - ก.ย. สุราษฎร์ธานี นครศรีธรรมราช และนราธิวาส					
พื้นที่ให้ผล (ไร่)	213,609	211,377	208,384	207,134	-0.60	
ผลผลิต/ไร่ (กก.)	1,311	1,278	1,361	1,353	-0.59	
การส่งออก						
- ผลสด ปริมาณ (ตันสด)	15,912	11,796	11,828	11,201	(ม.ค. - มิ.ย.)	
มูลค่า (ล้านบาท)	294	172	240	25		
- แปรรูป ปริมาณ (ตันสด)	4,644	2,825	2,785	906		
มูลค่า (ล้านบาท)	222	155	163	49		
ประเทศคู่ค้า						
- เงาะสด	มาเลเซีย 38% เวียดนาม 29% ลาว 14%					
- เงาะกระป๋อง	จีน 20% กัมพูชา 19% เกาหลี 12%					
- เงาะกระป๋องสอดสับประด	อเมริกา 56% มาเลเซีย 16% สิงคโปร์ 8%					
สัดส่วนผลไม้						
- บริโภคสดภายในประเทศ 95%						
- ส่งออก 5%						

สถานการณ์ปัจจุบัน
ผลผลิตเงาะภาคตะวันออก ออกสู่ตลาดแล้วประมาณ 80% สำหรับผลผลิตภาคใต้จะมีปริมาณน้อยกว่าที่คาดการณ์ไว้ร้อยละ 55 เนื่องจากที่ผ่านมามีสภาพอากาศแปรปรวนทำให้ผลผลิตได้รับความเสียหาย สำหรับราคาเงาะภาคตะวันออกที่เกษตรกรขายได้สัปดาห์นี้เฉลี่ยกิโลกรัมละ 16.85 บาท

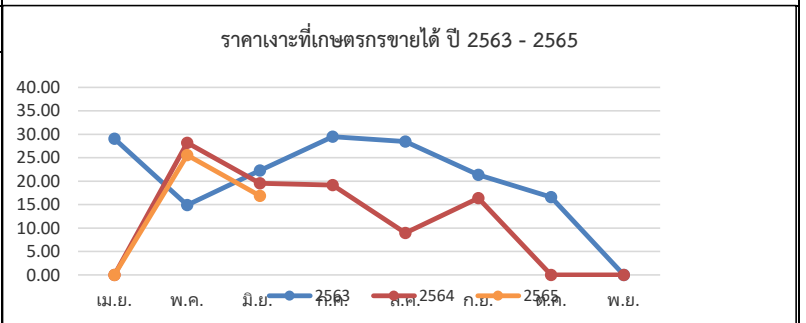

ปี	ม.ค.	ก.พ.	มี.ค.	เม.ย.	พ.ค.	มิ.ย.	ก.ค.	ส.ค.	ก.ย.	ต.ค.	พ.ย.	ธ.ค.	เฉลี่ย
2561	-	-	-	37.64	35.21	17.41	28.92	14.93	14.56	27.50	28.25	-	23.14
2562	-	-	-	25.67	24.59	28.24	29.03	18.55	16.02	13.28	-	-	25.82
2563	-	-	-	29.06	14.88	22.25	29.48	28.47	21.35	16.58	-	-	23.48
2564	-	-	-	-	28.19	19.53	19.16	8.93	16.36	-	-	-	19.46
2565	-	-	-	-	25.55	16.85 (ส.ป. 3 มิ.ย. 65)							42.40

ที่มา : สำนักงานเศรษฐกิจการเกษตร

กรมการค้าภายใน กระทรวงพาณิชย์

มังคุด

ประจำสัปดาห์ที่ 3 เดือนมิถุนายน 2565 (วันที่ 13 - 17 มิถุนายน 2565)

	2562	2563	2564	2565 ^f	% Δ
ผลผลิต (ตัน)	352,800	336,873	270,773	283,574	4.73
- ตะวันออก	180,318	213,226	107,450	222,655	107.22
- ใต้	172,098	122,616	162,477	59,659	-63.28
- อื่นๆ	384	1,019	846	1,260	48.94
ช่วงผลผลิตออกมา/แหล่งผลผลิตสำคัญ					
- ตะวันออก	พ.ค. - มิ.ย. (จันทบุรี ตราด และระยอง)				
- ใต้	มิ.ย. - ส.ค. (นครศรีธรรมราช ชุมพร และระนอง)				
พื้นที่ให้ผล (ไร่)	426,679	430,096	424,777	419,692	-1.20
ผลผลิตเฉลี่ย(กก./ไร่)	827	783	637	676	6.12
มูลค่าผลผลิต (ล้านบาท)	10.24	13.35	13.21	N/A	
การบริโภค (ตัน)					
- บริโภคสด	-55,189	47,425	13,552	N/A	
- แปรรูป	-568	479	1,505	N/A	
การส่งออก (สด+แช่แข็ง)				(ม.ค. - เม.ย.)	
- ปริมาณ (ตัน)	408,557	291,378	255,716	4,099	
- มูลค่า (ล้านบาท)	16,694	14,997	17,051	379	
ประเทศคู่ค้า					
- มังคุดสด	จีน 90% เวียดนาม 7% อื่นๆ 3%				
- มังคุดแช่แข็ง	สหรัฐอเมริกา 46% เกาหลี 33% อื่นๆ 21%				

1. สถานการณ์การผลิตและการตลาด

1.1 ผลผลิต ปี 2565 สศก. คาดว่าผลผลิตมีแนวโน้มเพิ่มขึ้นจากปี 2564 เนื่องจากสภาพอากาศเอื้ออำนวยเป็นปกติ มีปริมาณน้ำเพียงพอในช่วงก่อนออกดอก และไม่มีฝนตกในช่วงออกดอก รวมทั้งอุณหภูมิเหมาะสม ทำให้ดอกออกและติดผลดี ประกอบกับต้นมังคุดได้พักสะสมอาหารจากการที่ติดผลน้อยเมื่อปีก่อน ส่งผลให้ผลผลิตมังคุดในปี 2565 คาดว่าจะเพิ่มขึ้นจากปีก่อน

1.2 การตลาด จากสถานการณ์การแพร่ระบาดของ COVID-19 ส่งผลให้ตลาดส่งออกหลัก (จีน) บังคับใช้มาตรการควบคุมโรคโควิด (Zero COVID) กับสินค้านำเข้าจากต่างประเทศ โดยเฉพาะสินค้าเกษตรและอาหาร ให้มีการปนเปื้อนเป็น 0 ส่งผลให้การส่งออกผลไม้ทางบกติดขัดและชะงักตัว

2. แนวทางการตลาดของกระทรวงพาณิชย์

มาตรการด้านการตลาดในประเทศและต่างประเทศ 18 มาตรการบริหารจัดการผลไม้ ปี 2565 ดังนี้

(1) เร่งรัดตรวจและรับรอง GAP เป้าหมายไม่น้อยกว่า 120,000 แปลง (2) ส่งเสริมเกษตรกร ผู้ประกอบการ ล้าง กระจายผลผลิตผลไม้ก่อนออกแหล่งผลิต กก.ละ 3 บาท (80,000 ตัน) (3) เสริมสภาพคล่องผู้ส่งออก : สนับสนุนดอกเบี้ย 3% และช่วยผู้ส่งออก กก.ละ 5 บาท (60,000 ตัน) (4) สนับสนุนให้ทำเกษตรพันธสัญญา การทำสัญญาซื้อขายล่วงหน้า/สัญญาข้อตกลง (30,000 ตัน) (5) ส่งเสริมการบริโภคผลไม้ในประเทศ : โหลดผลไม้ขึ้นเครื่องบินในประเทศ ฟรี 25 กก. (6) สนับสนุนกล่อง พร้อมค่าจัดส่งผลไม้ จากเกษตรกร กลุ่มเกษตรกร สหกรณ์ไปยังผู้บริโภคโดยตรง (300,000 กล่อง) (7) สนับสนุนรถร่ รถ mobile ไปรับซื้อผลไม้ และนำออกจำหน่ายสู่ผู้บริโภคโดยตรง (15,000 ตัน) (8) ประสานงานกับห้างท้องถิ่นและปั้มน้ำมันต่างๆ เปิดพื้นที่ระบายผลไม้ให้กับเกษตรกร (5,000 ตัน) (9) เซลล์โปรโมชัน ส่งเสริมการขายผลไม้ในต่างประเทศ (จัดงาน Thai Fruits Golden Months) 12 เมืองในจีน (10) เจรจาจับคู่ซื้อขายผลไม้ทางธุรกิจในระบบออนไลน์ (OBM) เน้นตลาดใหม่ (11) ส่งเสริมการส่งออกผลไม้ในรูปแบบ Hybrid line : การจัดงานส่งเสริมการบริโภคผลไม้ระดับนานาชาติ (THAIFEX - ANUGA Asia) (12) ประชาสัมพันธ์ผลไม้ไทยไปในประเทศต่างๆ ทั่วโลก 5 ภาษา จัดทำคลิปวิดีโอและ Infographic 5 ภาษา (อังกฤษ ไทย จีน ญี่ปุ่น เกาหลี) (13) อบรมให้ความรู้เกษตรกร : เรื่องการค้าออนไลน์ และ หลักสูตรการส่งออกเบื้องต้น (1,000 ราย) (14) ผ่อนปรนกฎระเบียบการเคลื่อนย้ายแรงงานระหว่างภาค (15) กอ.รมน.สนับสนุนกำลังพลช่วยเหลือเกี่ยวและขนย้ายผลไม้ (16) เซลล์แมนจังหวัดและเซลล์แมนประเทศช่วยระบายผลไม้ของเกษตรกรทั้งในและต่างประเทศ (17) บังคับใช้กฎหมายโดยเคร่งครัด : พ.ร.บ.ว่าด้วยราคาสินค้าและบริการ พ.ร.บ.มาตราชั่งตวงวัด และพ.ร.บ.การแข่งขันทางการค้า (18) เร่งรัดเปิดด่านชายแดนทั้ง 9 ด่านใน 4 จังหวัดชายแดนภาคใต้ (สงขลา สตูล ยะลา นราธิวาส)

3. คณะกรรมการดูแลสินค้าผลไม้

สินค้าผลไม้มีคณะกรรมการพัฒนาและบริหารจัดการผลไม้ดูแลรับผิดชอบ โดยมีรัฐมนตรีว่าการกระทรวงเกษตรและสหกรณ์เป็นประธาน และอธิบดีกรมส่งเสริมการเกษตรเป็นกรรมการและเลขานุการ

สถานการณ์ปัจจุบัน

- ในปัจจุบัน เป็นช่วงผลผลิตรุ่นที่สามของภาคตะวันออกออกสู่ตลาด ระดับราคาที่เหมาะสมได้ทรงตัวอยู่ในระดับที่ 12 - 35 บาท/กก. และ 45 - 60 บาท/กก. สำหรับมังคุดผิวมัน ตามคุณภาพ

- ผลผลิตมังคุดภาคใต้เริ่มออกสู่ตลาดอย่างต่อเนื่อง โดยปัจจุบันได้ออกสู่ตลาดแล้วประมาณร้อยละ 8 (3,700 ตัน) โดยราคาที่เหมาะสมได้เป็นไปตามกลไกตลาดที่ 15 - 25 บาท/กก. (มังคุดผลละ) และ 26 - 43 บาท/กก. (ผิวมัน) ตามคุณภาพ

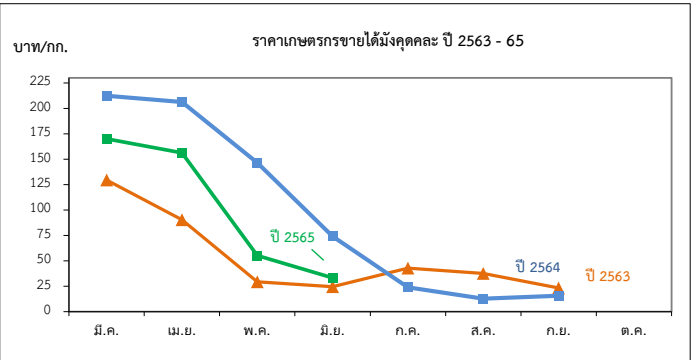

ราคาที่เหมาะสมเกษตรกรขายได้มังคุดผลละ

หน่วย: บาท/กก.

ปี	ม.ค.	ก.พ.	มี.ค.	เม.ย.	พ.ค.	มิ.ย.	ก.ค.	ส.ค.	ก.ย.	ต.ค.	พ.ย.	ธ.ค.	เฉลี่ย
2559	-	-	-	77.93	55.75	28.99	41.08	28.26	21.40	19.87	-	-	35.56
2560	-	-	-	171.35	77.92	45.54	14.23	22.06	33.93	-	-	-	40.10
2561	-	-	143.09	114.70	85.88	50.55	30.41	18.35	12.35	-	-	-	43.57
2562	-	-	55.67	47.28	54.74	50.69	23.21	11.50	15.15	15.97	-	-	29.02
2563	-	-	129.50	90.31	29.29	24.49	42.92	37.65	23.29	-	-	-	39.63
2564	-	-	212.40	206.33	146.50	74.22	23.99	12.78	15.60	-	-	-	48.77
2565	-	-	170.00	156.37	55.29	12 - 35	-	-	-	-	-	-	106.91

ที่มา : สำนักงานเศรษฐกิจการเกษตร

ทุเรียน

ประจำสัปดาห์ที่ 3 เดือนมิถุนายน 2565 (13 มิ.ย. - 17 มิ.ย. 65)

	2562	2563	2564	2565*	± %Δ
ผลผลิต (ตัน)	1,017,097	1,116,066	1,216,728	1,265,763	4.03
- ภาคตะวันออก (3 จังหวัด)	497,396	550,035	579,281	732,330	26.42
- ภาคใต้	482,140	518,896	576,594	465,959	-19.19
- ภาคอื่นๆ	37,561	47,135	60,853	67,474	10.88
ช่วงผลผลิตออกมาก/แหล่งผลิตสำคัญ					
- ภาคตะวันออก	เม.ย. - มิ.ย	จันทบุรี ระยอง ตราด			
- ภาคใต้	ก.ค. - ส.ค.	ชุมพร ยะลา นครศรีธรรมราช สุราษฎร์ธานี			
พื้นที่ให้ผล (กก.)	729,466	797,732	865,486	936,321	8.18
ผลผลิต/ไร่	1,405	1,399	1,406	1,352	-3.84
มูลค่าผลผลิต (ล้านบาท)	104	127	133	N/A	-
การบริโภคในประเทศ (ตัน)					
- บริโภคสด	323,425	444,132	278,987	N/A	
- แปรรูป	20,342	22,321	24,259	N/A	
การส่งออก (สด+แช่แข็ง+แปรรูป)				(ม.ค.-เม.ย.65)	
- ปริมาณ (ตัน)	680,873	649,643	925,397	163,413	
- มูลค่า (ล้านบาท)	51,036	72,070	119,058	23,920	
ประเทศคู่ค้า					
ทุเรียนสด	จีน 96% ฮองกง 2% ไต้หวัน 1% อื่นๆ 1%				
ทุเรียนแปรรูป	จีน 95% สหรัฐฯ 3% อื่นๆ 2%				
แช่แข็ง	จีน (96%) สหรัฐฯ (2%) อื่นๆ (2%)				
กวน	ออสเตรเลีย (61%) ซิลี (34%) จีน (1%) อื่นๆ (4%)				
อบแห้ง	จีน (69%) อิหร่าน (16%) ลาว (3%) อื่นๆ (12%)				

1. สถานการณ์การผลิตและการตลาด

1.1 ผลผลิต ปี 2565 สดก. คาดว่าผลผลิตมีแนวโน้มเพิ่มขึ้นจากปี 2564 เนื่องจากต้นทุเรียนที่ปลูกในปี 2560 เริ่มให้ผลในปีนี้ และการปรับเปลี่ยนพืชอื่นจาก ข้าวโพดเลี้ยงสัตว์ มันสำปะหลัง ยางพารา ไม้ผลอื่นๆ เพราะราคาทุเรียนในปีก่อนมีราคาเพิ่มขึ้น ประกอบกับสภาพภูมิอากาศปลายปี 2564 เหมาะต่อการติดดอก ติดผล ต้นทุเรียนได้รับน้ำเพียงพอรวมถึงเกษตรกรบำรุงดูแลดีขึ้น ภาพรวมผลผลิตทั้งประเทศจึงเพิ่มขึ้นด้วย

1.2 การตลาด จากสถานการณ์การแพร่ระบาดของ COVID-19 ส่งผลให้ตลาดส่งออกหลัก (จีน) บังคับใช้มาตรการควบคุมโรคโควิด (Zero COVID) กับสินค้านำเข้าจากต่างประเทศ โดยเฉพาะสินค้าเกษตรและอาหาร ให้มีการปนเปื้อนจากโรคโควิดให้เป็น 0 ส่งผลให้ทำให้การส่งออกผลไม้ทางบกผ่านจีนเพิ่มความเข้มงวด จะส่งผลให้การจราจรติดขัดและชะลอตัว

2. แนวทางการตลาดของกระทรวงพาณิชย์

มาตรการด้านการตลาดในประเทศและต่างประเทศ 18 มาตรการบริหารจัดการผลไม้ ปี 2565 ดังนี้

(1) เร่งรัดตรวจและรับรอง GAP เป้าหมายไม่น้อยกว่า 120,000 แปลง (2) ช่วยเกษตรกร ผู้ประกอบการ ส่ง กระจ่ายผลผลิตผลไม้ก่อนนอกแหล่งผลิต กก.ละ 3 บาท (80,000 ตัน) (3) เสริมสภาพคล่องผู้ส่งออก : ปลายทาง 1) ผลักดันส่งออก กก.ละ 4 บาท, 2) ส่งเสริมการขาย Offline Online : Magnet ห้างฯ ภัตตาคาร (4) การทำสัญญาซื้อขายล่วงหน้า/สัญญาข้อตกลง (30,000 ตัน) (5) ส่งเสริมการบริโภคผลไม้ในประเทศ (6) สนับสนุนส่งออก พร้อมค่าจัดส่งผลไม้จากเกษตรกร กลุ่มเกษตรกร สหกรณ์ไปยังผู้บริโภค โดยตรง (300,000 กล่อง) (7) สนับสนุนรถ เร่ รถ mobile ไปรับซื้อผลไม้ และนำออกจำหน่ายสู่ผู้บริโภค โดยตรง (15,000 ตัน) (8) ประสานงานกับห้างท้องถิ่นและปั้มน้ำมันต่างๆ เปิดพื้นที่ระบายผลไม้ให้กับเกษตรกร (5,000 ตัน) (9) เซลล์ไปรษณีย์ขนส่งผลไม้ในต่างประเทศ (จัดงาน Thai Fruits Golden Months) 12 เมืองในจีน (10) เจริญจับคู่ซื้อขายผลไม้ทางธุรกิจในระบบออนไลน์ (OBM) เน้นตลาดใหม่ (11) ส่งเสริมการส่งออกผลไม้ในรูปแบบ Hybrid line : การจัดงานส่งเสริมการบริโภคผลไม้ระดับนานาชาติ (THAIFEX - ANUGA Asia) (12) ประชาสัมพันธ์ผลไม้ไทยไปในประเทศต่างๆ ทั่วโลก 5 ภาษา จัดทำคลิปวิดีโอและ Infographic 5 ภาษา (อังกฤษ ไทย จีน ญี่ปุ่น เกาหลี) (13) อบรมให้ความรู้เกษตรกร : เรื่องการค้าออนไลน์ และหลักสูตรการส่งออกเบื้องต้น (1,000 ราย) (14) ผ่อนปรนกฎระเบียบการเคลื่อนย้ายแรงงานระหว่างภาค (15) กอ.รมน.สนับสนุนกำลังพลช่วยเก็บเกี่ยวและขนย้ายผลไม้ (16) เซลล์แมนจังหวัดและเซลล์แมนประเทศช่วยระบายผลไม้ของเกษตรกรทั้งในและต่างประเทศ (17) บังคับใช้กฎหมายโดยเคร่งครัด : พ.ร.บ.ว่าด้วยราคาสินค้าและบริการ พ.ร.บ.มาตรการซึ่งดวงวัด และพ.ร.บ.การแข่งขันทางการค้า (18) เร่งรัดเปิดด่านชายแดนทั้ง 9 ด่านใน 4 จังหวัดชายแดนภาคใต้ (สงขลา สตูล ยะลา นราธิวาส)

3. คณะกรรมการดูแลสินค้าผลไม้

สินค้าผลไม้มีคณะกรรมการพัฒนาและบริหารจัดการผลไม้ดูแลรับผิดชอบ โดยมีรัฐมนตรีว่าการกระทรวงเกษตรและสหกรณ์เป็นประธาน และอธิบดีกรมส่งเสริมการเกษตรเป็นกรรมการและเลขานุการ

สถานการณ์ปัจจุบัน

- ในประเทศ : ทุเรียนภาคตะวันออกฤดูกาลผลิตปี 2565 ในพื้นที่ จ.จันทบุรี จ.ระยอง จ.ตราด ออกสู่ตลาดเพิ่มขึ้น 704,585 ตัน (96%) ประกอบกับทุเรียนภาคใต้ เริ่มออกสู่ตลาดแล้ว โดยราคาเฉลี่ยหมอนทองคำละปรับตัวลดลงจากสัปดาห์ก่อน กก.ละ 74.49 เป็น กก.ละ 74.33 ในสัปดาห์นี้ (ส.ป.3) สำหรับราคาหมอนทองเกรดส่งออก (AB) ของภาคตะวันออก ราคาเฉลี่ย กก.ละ 110 บาท และของภาคใต้ เกรดส่งออก (AB) ราคาเฉลี่ย กก.ละ 99 บาท

- ตลาดต่างประเทศ : คาดการณ์แนวโน้มราคาจะผันผวนตามสถานการณ์ตลาด อาทิ การเปิดตลาดค้าส่งผลไม้ชายแดน นครเชียงใหม่ ตามมาตรการคลาย Lock down ในวันที่ 20 เม.ย.65 หรือการระงับ/ปิดด่านของจีนหากพบเชื้อตามนโยบาย Zero COVID อาทิ วันที่ 4 พฤษภาคม มีการปิดด่านไมฮายัน และเปิดในวันที่ 5 พ.ค. 2565 ซึ่งปัจจุบันปัญหาเรื่องการติดขัดของด่านแต่ละด่านเริ่มลดลงและกลับสู่ภาวะปกติ

เนื่องจากการจัดทำแผนการขนส่งผลไม้ไปจีน ตามมาตรการบริหารจัดการผลไม้เชิงรุก ปี 2565 ที่ได้ปรับเปลี่ยนแนวทางการขนส่งทางบกที่แออัดกระจายไปยังทางเรือและทางอากาศมากขึ้น

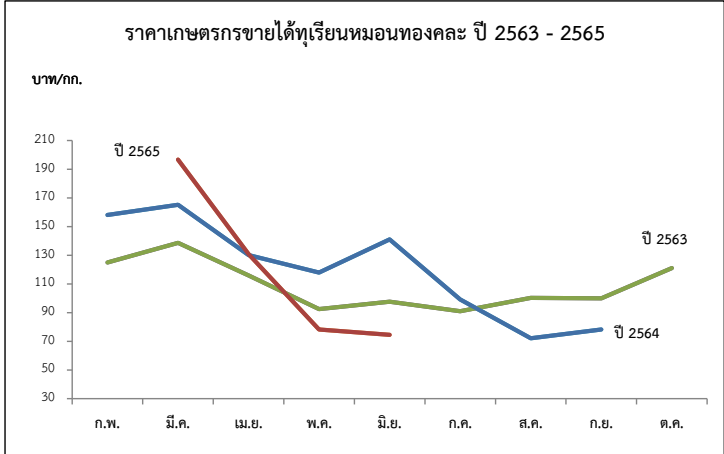

ปี	ก.พ.	มี.ค.	เม.ย.	พ.ค.	มิ.ย.	ก.ค.	ส.ค.	ก.ย.	เฉลี่ย	ก.พ.	มี.ค.	เม.ย.	พ.ค.	มิ.ย.	ก.ค.	ส.ค.	ก.ย.	ต.ค.	เฉลี่ย
พันธุ์ชะนี (บาท/กก.)										พันธุ์หมอนทอง (บาท/กก.)									
2561	-	-	38.06	48.50	50.16	43.81	20.39	-	42.51	-	120.00	73.46	88.36	78.43	76.42	62.52	78.63	-	78.16
2562	-	99.39	61.63	69.58	78.75	43.26	50.00	-	63.37	137.50	121.13	89.77	113.63	121.85	95.46	73.38	85.44	85.61	99.86
2563	-	110.78	98.51	65.94	58.90	51.04	50.00	-	68.28	125.00	138.64	115.92	92.52	97.63	90.95	100.30	100.00	120.98	102.15
2564	120.00	114.00	95.67	80.37	82.32	49.00	28.62	-	81.43	158.00	165.18	130.09	117.95	140.98	99.10	72.10	78.20	-	113.98
2565	-	-	99.12	47.77					72.55	-	196.67	130.76	78.29	74.33					109.68

(ส.ป.3)

ที่มา : *สำนักงานเศรษฐกิจการเกษตร ** ภาคกลาง+ภาคตะวันออก

กรมการค้าภายใน กระทรวงพาณิชย์ มิถุนายน ๒๕๖๕

ลองกอง

ประจำสัปดาห์ที่ 3 เดือนมิถุนายน 2565 (วันที่ 13 - 17 มิถุนายน 2565)

	2562	2563	2564	2565	% Δ
ผลผลิต (ตัน)	118,602	74,358	76,313	46,483	-39.09
- ภาคตะวันออก	21,257	22,993	20,656	19,555	-5.33
- ภาคเหนือ	20,809	16,969	19,476	20,378	4.63
- ภาคใต้	76,534	34,396	36,181	6,550	-81.90
ช่วงผลผลิตออกมาก/แหล่งผลิตสำคัญ					
- ภาคตะวันออก	ก.ค. (30%) จันทบุรี ตราด ระยอง				
- ภาคเหนือ	ส.ค. (30%) อุดรดิตต์ สุโขทัย				
- ภาคใต้	ก.ย. - ต.ค. (11%) ยะลา สุราษฎร์ธานี นราธิวาส				
พื้นที่ให้ผล (ไร่)	236,090	222,950	207,205	194,667	-6.05
ผลผลิต/ไร่ (กก)	502	334	368	239	-35.05
จำนวนครัวเรือน	146,405	146,122	138,354	113,994	
การบริโภค (ตัน)					
- บริโภคสด	117,194	72,646	74,861	N/A	
การส่งออก					
- ปริมาณ (ตัน)	1,408	1,712	1,452	7.74	
- มูลค่า (ล้านบาท)	31.60	42.86	36.46	0.57	
ประเทศคู่ค้า	มาเลเซีย 42% เนเธอร์แลนด์ 19%				

สถานการณ์ปัจจุบัน

- ผลผลิตลองกองปี 2565 ที่ออกสู่ตลาดขณะนี้ เป็นของภาคตะวันออก ออกสู่ตลาดแล้วประมาณ 26% โดยคาดว่าผลผลิตจะออกมากสุดในเดือนกรกฎาคม 2565

- ราคาที่เกษตรกรขายได้ เบอร์ 1 กก.ละ 38.39 บาท เบอร์ 2 กก.ละ 28.39 บาท เกรดคละ กก.ละ 20 บาท สถานการณ์ด้านการผลิต พบว่า ลองกองเริ่มทยอยออกสู่ตลาดมากขึ้น ราคาปรับตัวลดลงจากสัปดาห์ที่ผ่านมาตามภาวะตลาด

1. สถานการณ์การผลิตและการตลาด

1.1 การผลิต สศก. คาดการณ์ผลผลิตลดลงจากปีที่ผ่านมา เนื่องจากเกษตรกรปรับเปลี่ยนไปปลูกทุเรียน สำหรับผลผลิตต่อเนื่องที่ให้ผลลดลง เนื่องจากมีฝนตกตั้งแต่เดือนมกราคมเป็นต้นมา ดอกและผลร่วงออกเป็นใบอ่อนแทนการออกดอก ส่งผลให้ผลผลิตต่อไร่ลดลงตาม

1.2 การตลาด ลองกองมีอายุการเก็บรักษาสั้น เม่าเสียหายและส่วนใหญ่บริโภคสดภายในประเทศ จึงต้องมีการกระจายให้ถึงผู้บริโภคโดยเร็ว

2. แนวทางบริหารจัดการผลไม้ ปี 2565 ดังนี้

- 1) ขอความร่วมมือ ผวจ. ผอ.นพ. และอำนวยการความสะดวกการเคลื่อนย้ายแรงงานและทหาร (กองทัพ/ก.อ.รมน.) ช่วยขนส่งลองกองในพื้นที่ จขต.
- 2) ได้กำหนดมาตรการบริหารจัดการผลไม้เชิงรุก ปี 2565 ครอบคลุมตลอดห่วงโซ่ ตั้งแต่ต้นน้ำ กลางน้ำ และปลายน้ำ รวม 18 มาตรการ เพื่อให้การบริหารจัดการมีประสิทธิภาพมากยิ่งขึ้น โดยมีมาตรการสำคัญ ดังนี้
 - 2.1) ตลาดในประเทศ : ส่งเสริมการทำสัญญาซื้อขายผลไม้คุณภาพล่วงหน้า (อเมก้อยโมเดล) ช่วยเชื่อมโยงและกระจายผลไม้ออกนอกแหล่งผลิต (สนับสนุน กก.ละ 3 บ.) รวมทั้งจัดหาพื้นที่ขายให้เกษตรกร ผ่านห้าง/ห้างท้องถิ่น ตลาด รถผลไม้ แพลตฟอร์มออนไลน์ การขนส่ง ผ่านไปรษณีย์และแพลตฟอร์มขนส่ง และหิ้วผลไม้ขึ้นเครื่องบินในประเทศฟรี 25 กก. จัดกิจกรรมรณรงค์ประชาสัมพันธ์กระตุ้นการบริโภคภายในประเทศ
 - 2.2) เสริมสภาพคล่อง : สนับสนุนการชดเชยดอกเบี้ยเงินกู้ ร้อยละ 3 ระยะเวลา 6 เดือน
 - 2.3) ต่างประเทศ : สศ. จัดกิจกรรมส่งเสริมการจำหน่าย รณรงค์ประชาสัมพันธ์การบริโภคผลไม้ในรูปแบบออนไลน์ ออฟไลน์ และไฮบริด
 - 2.4) มาตรการเพิ่มเติม : 1) ทีมเซลล์แมนจังหวัดและประเทศช่วยระบายนผลไม้ของเกษตรกรทั้งในและต่างประเทศ และ 2) เร่งรัดการเปิดด่านชายแดน ทั้ง 9 ด่านใน 4 จขต (สงขลา สตูล ยะลา นราธิวาส)

3. คณะกรรมการดูแลสินค้าผลไม้

สินค้าผลไม้มีคณะกรรมการพัฒนาและบริหารจัดการผลไม้ดูแลรับผิดชอบ โดยมี รมว.ก. เป็นประธาน และอธิบดีกรมส่งเสริมการเกษตรเป็นกรรมการและเลขานุการ

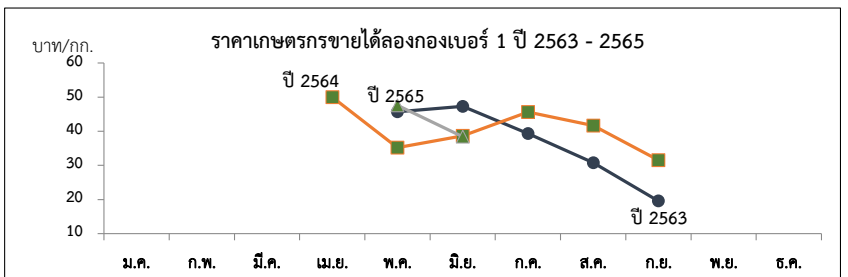

ราคาที่เกษตรกรขายได้ (ลองกองเบอร์ 1)

หน่วย : บาท/กก.

ปี	ม.ค.	ก.พ.	มี.ค.	เม.ย.	พ.ค.	มิ.ย.	ก.ค.	ส.ค.	ก.ย.	ต.ค.	พ.ย.	ธ.ค.	เฉลี่ย
2559	-	-	-	62	53.59	42.93	54.47	43.52	32.16	16.86	28.00	-	42.91
2560	-	-	-	-	51.98	40.81	38.55	34.20	40.00	-	-	-	39.75
2561	-	-	-	70	54	33.32	46.11	35.71	26.67	-	-	-	36.87
2562	-	-	-	-	45.73	47.3	39.33	30.80	19.56	-	-	-	35.34
2563	-	-	-	50	35.2	38.68	45.61	41.67	31.54	-	-	-	38.69
2564	-	-	-	-	50.34	43.63	31.76	23.41	20.83	-	-	-	32.09
2565	-	-	-	-	47.59	38.39 (สป.3)							47.59

ที่มา : สำนักงานเศรษฐกิจการเกษตร/สพจ.จันทบุรี

กรมการค้าภายใน กระทรวงพาณิชย์

มิถุนายน 2565

ลำไย

ประจำสัปดาห์ที่ 3 เดือน มิถุนายน 2565 (วันที่ 13 - 17 มิถุนายน 2565)

	2562	2563	2564	2565 ⁽¹⁾	%
ผลผลิต (ตัน)	1,176,361	1,182,488	1,567,087	1,708,517	9.03
- ภาคเหนือ	779,803	816,856	954,820	1,087,359	13.88
- ภาคตะวันออก	366,757	330,841	571,497	579,734	1.44
- ภาคอื่นๆ	29,801	34,791	40,770	41,424	1.60
ช่วงผลผลิตออกมาก/แหล่งผลิตสำคัญ การกระจายผลผลิต นอกฤดู : ในฤดู คือ 40 : 60					
- ภาคเหนือ	ม.ย. - ก.ย. เชียงใหม่ ลำพูน เชียงราย พะเยา น่าน ตาก ลำปาง และแพร่				
- ภาคตะวันออก	ม.ค. - พ.ค. และ ต.ค. - ธ.ค. จันทบุรี สระแก้ว ตราด				
พื้นที่ให้ผล (ไร่)	1,537,320	1,583,920	1,650,124	1,706,314	3.41
ผลผลิต/ไร่ (กก.)	765	747	950	1,001	5.37
จำนวนครัวเรือน (ครัวเรือน)	244,186	252,689	253,209	202,752	
มูลค่าผลผลิต (ล้านบาท)	30,950	26,346	35,432		
บริโภคในประเทศ (ตัน)	117,636	118,246	287,578	303,070	5.39
ส่งออก (ตัน/ล้านบาท)	<u>ปี 2562</u>	<u>ปี 2563</u>	<u>ปี 2564</u>	<u>ปี 2565</u> (ม.ค.-เม.ย.65) 125,216	
- ปริมาณลำไยสด	583,297	464,824	633,131		
- มูลค่าลำไยสด	20,812	16,845	23,133	4,294	
- ปริมาณลำไยแช่แข็ง	28.75	77.3	158.97	11.54	
- มูลค่าลำไยแช่แข็ง	5.01	8.72	9.16	1.8	
- ปริมาณลำไยกระป๋อง	9,076	9,573	9,386	2,368	
- มูลค่าลำไยกระป๋อง	533	657	670	186	
- ปริมาณลำไยอบแห้ง	164,575	155,504	156,684	23,453	
- มูลค่าลำไยอบแห้ง	8,780	7,058	7,417	1,185	
ประเทศคู่ค้า					
ลำไยสด	จีน 78% อินโดนีเซีย 9% ฮองกง 4%				
ลำไยแช่แข็ง	จีน 70% ฮองกง 16% ญี่ปุ่น 10%				
ลำไยกระป๋อง	มาเลเซีย 26% จีน 24% อินโดนีเซีย 18%				
ลำไยอบแห้ง	จีน 92% เวียดนาม 5% ฮองกง 1%				
อัตราแปรสภาพ	ลำไยกระป๋อง 1 : 0.55 ลำไยอบแห้ง 1 : 0.33				
	ลำไยสด 100 กก. : ลำไยกระป๋อง 55.00 กก.				
	ลำไยสด 100 กก. : ลำไยอบแห้งทั้งหมด 33.33 กก.				
	ลำไยสด 100 กก. : ลำไยอบแห้งเฉพาะเนื้อ 10.00 กก.				

1. สถานการณ์การผลิตและการตลาดปี 2565

1.1 การผลิต : สศก.คาดการณ์ผลผลิตลำไยทั่วประเทศ จำนวน 1,708,517 ตัน

เนื้อที่ให้ผลรวมทั่วประเทศเพิ่มขึ้นเล็กน้อย จากต้นลำไยที่ปลูกในปี 2562 ซึ่งเกษตรกรปลูกแทนลำไยจีน และไม้ผลอื่น เริ่มให้ผลผลิตได้ในปีนี้ ผลผลิตต่อเนื่องที่ให้ผลลดลง เนื่องจากราคาลำไยที่เกษตรกรขายได้ในปี 2564 ลดลงจากปีที่ผ่านมา จึงไม่จูงใจให้เกษตรกร บำรุงดูแล และลดการใส่ปุ๋ย แต่โดยรวมผลผลิต ปี 2565 ยังคงเพิ่มขึ้นตามปริมาณเนื้อที่ให้ผล

1.2 การตลาด : สศก. คาดว่าตลาดส่งออกยังมีความต้องการอย่างต่อเนื่อง ที่สำคัญไทยยังรักษามาตรฐานการส่งออกได้ดี แต่อาจจะต้องเฝ้าระวังปัญหาการขาดแคลนตู้คอนเทนเนอร์ และค่าเงินบาทที่อ่อนค่าอย่างต่อเนื่อง ในกรณีนี้ ทูตพาณิชย์ และทูตเกษตรในจีน เร่งเจรจาเพื่อสร้างความเชื่อมั่นและความเข้าใจเพื่อให้จีนผ่อนปรนมาตรการ รวมทั้งการผลักดัน แนวทางการกำหนดช่องทางพิเศษ (Green Lane) สำหรับผลไม้ไทย เพื่อให้กระบวนการตรวจปล่อยสินค้าผลไม้เข้า รวดเร็วขึ้น ตลอดจนได้มอบให้ สศ. เร่งหาตลาดใหม่ที่มีศักยภาพเพิ่มเติมเพื่อลดการพึ่งพาตลาดจีน

2. มาตรการบริหารจัดการผลไม้เชิงรุก ปี 2565 (7 ต.ค.64)

ครอบคลุมตลอดห่วงโซ่ ตั้งแต่ต้นน้ำ กลางน้ำ และปลายน้ำ รวม 18 มาตรการ โดยให้กรมการเกษตร

ของปีที่ผ่านมา จำนวน 16 มาตรการ และเพิ่มเติมอีก 2 มาตรการ เพื่อให้การบริหารจัดการมีประสิทธิภาพ มากยิ่งขึ้น โดยมีมาตรการด้านการตลาดที่สำคัญ ดังนี้

- 1) ตลาดในประเทศ : กรมการค้าภายใน ส่งเสริมการทำสัญญาซื้อขายผลไม้คุณภาพล่วงหน้า (อมก๋อยโมเดล) ช่วยเชื่อมโยงและกระจายผลไม้ออกนอกแหล่งผลิต (สนับสนุน กก.ละ 3 บ.) รวมทั้งจัดหาพื้นที่ ขายให้เกษตรกร ผ่านห้าง/ห้างท้องถิ่น ตลาด ธรรมผลไม้ แพลตฟอร์มออนไลน์ การขนส่งผ่านไปรษณีย์และ แพลตฟอร์มขนส่ง และหัวผลไม้ขึ้นเครื่องบินในประเทศฟรี 25 กก. จัดกิจกรรมรณรงค์ประชาสัมพันธ์กระตุ้น การบริโภคภายในประเทศ เป้าหมายรวม 133,300 ตัน
- 2) เสริมสภาพคล่อง : กรมการค้าภายใน สนับสนุนการบริหารจัดการในการส่งออก กิโลกรัมละ 4 บาท (เป้าหมาย 100,000 ตัน) เพื่อลดภาระต้นทุนที่เพิ่มขึ้นอันเนื่องจากสถานการณ์แพร่ระบาดของ COVID-19 และชดเชยดอกเบี้ยร้อยละ 3 ระยะเวลา 6 เดือน (วงเงินกู้รวม 1,670 ล้านบาท) เพื่อลดภาระด้านเงินทุน หมุนเวียน และเพิ่มสภาพคล่องในการรับซื้อผลไม้ ให้แก่ กลุ่มเกษตรกร วิชาทิจชุมชน สหกรณ์ ผู้ประกอบการ และโรงงานแปรรูป
- 3) ตลาดต่างประเทศ : กรมส่งเสริมการค้าระหว่างประเทศ จัดกิจกรรมส่งเสริมการจำหน่าย รณรงค์ประชาสัมพันธ์การบริโภคผลไม้ ในรูปแบบออนไลน์ ออนไลน์ และไฮบริด
- 4) มาตรการเพิ่มเติม : 1) ทีมเซลล์แมนจังหวัดและทีมเซลล์แมนประเทศช่วยระบายผลไม้ของเกษตรกรทั้งใน และต่างประเทศ และ 2) เร่งรัดการเปิดด่านชายแดน ทั้ง 9 ด่านใน 4 จังหวัดชายแดนภาคใต้ (สงขลา สตูล ยะลา นราธิวาส) ซึ่งได้ดำเนินการเปิดด่านครบทั้งหมดแล้วเมื่อวันที่ 15 พ.ย.64

สถานการณ์ปัจจุบัน

- ผลผลิตลำไยออกฤดู ออกสู่ตลาดประปราย โดยผลผลิตลำไยภาคเหนือ (ในฤดู) จะออกสู่ตลาดช่วงเดือน ก.ค.-ส.ค. ปัจจุบันเป็นผลผลิตลำไยออกฤดู (ภาคเหนือ) ซึ่งส่งออกไปจีน และอินโดนีเซีย เกรด AA ราคาอยู่ที่ กก.ละ 40-45 บาท และเกรด A ราคาอยู่ที่ กก.ละ 40 บาท

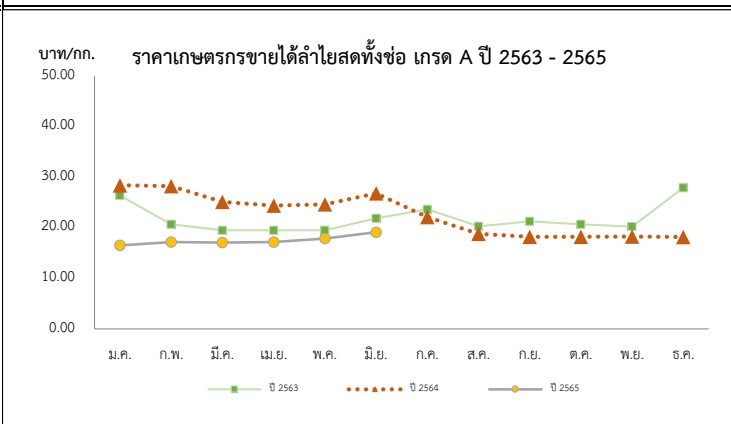

ปี	ราคาเกษตรกรขายได้ลำไยพันธุ์ดีสดทั้งซ้อ เกรด A												บาท/กก.
	ม.ค.	ก.พ.	มี.ค.	เม.ย.	พ.ค.	มิ.ย.	ก.ค.	ส.ค.	ก.ย.	ต.ค.	พ.ย.	ธ.ค.	
2561	29.29	27.88	25.50	25.72	24.50	27.45	260.01	24.32	27.56	29.99	30.63	30.74	26.72
2562	24.83	27.30	28.82	25.13	22.50	22.25	26.02	27.36	25.79	27.50	27.50	27.50	26.31
2563	26.36	20.68	19.50	19.50	19.50	21.88	23.66	20.30	21.29	20.69	20.24	27.89	22.28
2564	28.40	28.21	25.13	24.36	24.65	26.78	22.13	18.78	18.20	18.23	18.24	18.17	22.61
2565	16.51	17.17	17.06	17.17	17.86	19.12	(ส.ป.3)						17.48

ลิ้นจี่

ประจำสัปดาห์ที่ 3 เดือน มิถุนายน 2565 (วันที่ 13 - 17 มิถุนายน 2565)

	2562	2563	2564	2565	% Δ	
ผลผลิต (ตัน)	23,029	33,998	36,233	48,824	34.75	1. สถานการณ์การผลิตปี 2565 สศก.คาดการณ์เนื้อที่ให้ผลรวมทั้งประเทศ ปี 2565 เพิ่มขึ้นจากปีที่ผ่านมาประมาณร้อยละ 34.75 เนื้อที่ให้ผลรวมทั้งประเทศลดลง จากที่เกษตรกรโค่นต้นลิ้นจี่เพื่อปรับเปลี่ยนไปปลูกพืชอื่น เช่น ยางพารา มันสำปะหลัง และข้าวโพดเลี้ยงสัตว์ ส่วนผลผลิตรวมเพิ่มขึ้น จากสภาพอากาศที่หนาวเย็นใกล้เคียงกับปีที่ผ่านมา
- ภาคเหนือ	22,932	30,308	31,570	44,355	40.50	
- ภาคตะวันออกเฉียงเหนือ	97	1,245	1,580	1,977	25.13	
- ภาคกลาง	0	2,444	3,083	2,492	-19.17	
เนื้อที่ให้ผลผลิต (ไร่)	102,555	99,985	98,506	97,830	-0.69	
ผลผลิต/ไร่ (กก.)	225	340	368	499	35.60	
แหล่งผลิต	เชียงใหม่ พะเยา น่าน เชียงราย					
ช่วงออกสู่ตลาดมาก	พฤษภาคม-มิถุนายน 90.38 %					
จำนวนครัวเรือน	18,696	18,911	18,139			
บริโภคสด (ตัน)	15,211	26,302	27,675			
ส่งออก (ตัน)	ปี 2562	ปี 2563	ปี 2564	ปี 2565		
- ปริมาณลิ้นจี่สด	1,304	1,178	850	52.04	(ม.ค.-เม.ย.65)	
- มูลค่าลิ้นจี่สด	31	22	28	1.78		
- ปริมาณลิ้นจี่แช่แข็ง	34	6	27	0.30		
- มูลค่าลิ้นจี่แช่แข็ง	3	0.60	2	0.03		
- ปริมาณลิ้นจี่กระป๋อง	3,106	3,107	3,563	662.52		
- มูลค่าลิ้นจี่กระป๋อง	221	212	235	48		
- ปริมาณลิ้นจี่อบแห้ง	1	4	26	N/A		
- มูลค่าลิ้นจี่อบแห้ง	0.41	1	8	N/A		
ประเทศคู่ค้า						
- ลิ้นจี่สด	มาเลเซีย 52% จีน 41% สิงคโปร์ 4%					
- ลิ้นจี่แช่แข็ง	โปแลนด์ 75% รัสเซีย 19% ฮองกง 6%					
- ลิ้นจี่กระป๋อง	อเมริกา 21% มาเลเซีย 13% เวียดนาม 13%					
- ลิ้นจี่อบแห้ง	อเมริกา 82% รัสเซีย 12% ซาอุดี 3%					
อัตราแปรสภาพ	ลิ้นจี่สด 100 กก. : ลิ้นจี่กระป๋อง 48 กก.					
	ลิ้นจี่สด 100 กก. : ลิ้นจี่อบแห้ง 10 กก.					

2. มาตรการบริหารจัดการผลไม้เชิงรุก ปี 2565 (7 ต.ค.64)

ครอบคลุมตลอดห่วงโซ่ ตั้งแต่ต้นน้ำ กลางน้ำ และปลายน้ำ รวม 18 มาตรการ โดยให้คงมาตรการเดิมของปีที่ผ่านมา จำนวน 16 มาตรการ และเพิ่มเติมอีก 2 มาตรการ เพื่อให้การบริหารจัดการมีประสิทธิภาพมากยิ่งขึ้น โดยมีมาตรการด้านการตลาดที่สำคัญ ดังนี้

- 1) ตลาดในประเทศ : กรมการค้าภายใน ส่งเสริมการทำสัญญาซื้อขายผลไม้คุณภาพล่วงหน้า (อเมก้อยโมเดล) ช่วยเชื่อมโยงและกระจายผลไม้ออกนอกแหล่งผลิต (สนับสนุน กก.ละ 3 บ.) รวมทั้งจัดหาพื้นที่ขายให้เกษตรกร ผ่านห้าง/ห้างท้องถิ่น ตลาด ไร่ผลไม้ แพลตฟอร์มออนไลน์ การขนส่งผ่านไปรษณีย์และแพลตฟอร์มขนส่ง และหัวผลไม้ขึ้นเครื่องบินในประเทศฟรี 25 กก. จัดกิจกรรมรณรงค์ประชาสัมพันธ์กระตุ้นการบริโภคภายในประเทศ เป้าหมายรวม 133,300 ตัน
- 2) เสริมสภาพคล่อง : กรมการค้าภายใน สนับสนุนการบริหารจัดการในการส่งออก กิโลกรัมละ 4 บาท (เป้าหมาย 100,000 ตัน) เพื่อลดภาระต้นทุนที่เพิ่มขึ้นอันเนื่องจากการดำเนินการแพร่ระบาดของ COVID-19 และชดเชยดอกเบี้ยร้อยละ 3 ระยะเวลา 6 เดือน (วงเงินกู้รวม 1,670 ล้านบาท) เพื่อลดภาระด้านเงินทุนหมุนเวียน และเพิ่มสภาพคล่องในการรับซื้อผลไม้ ให้แก่ กลุ่มเกษตรกร วิชากิจชุมชน สหกรณ์ ผู้ประกอบการ และโรงงานแปรรูป
- 3) ตลาดต่างประเทศ : กรมส่งเสริมการค้าระหว่างประเทศ จัดกิจกรรมส่งเสริมการจำหน่าย รณรงค์ประชาสัมพันธ์การบริโภคผลไม้ ในรูปแบบออนไลน์ ออฟไลน์ และไฮบริด
- 4) มาตรการเพิ่มเติม : 1) ทีมเซลล์แมนจังหวัดและทีมเซลล์แมนประเทศช่วยระบายผลไม้ของเกษตรกรทั้งในและต่างประเทศ และ 2) เร่งรัดการเปิดด่านชายแดน ทั้ง 9 ด่านใน 4 จังหวัดชายแดนภาคใต้ (สงขลา สตูล ยะลา นราธิวาส) ซึ่งได้ดำเนินการเปิดด่านครบทั้งหมดแล้วเมื่อวันที่ 15 พ.ย.64

สถานการณ์ปัจจุบัน

- ผลผลิตลิ้นจี่ฮวงฮวยภาคเหนือ ปี 2565 สิ้นสุดฤดูกาลแล้ว

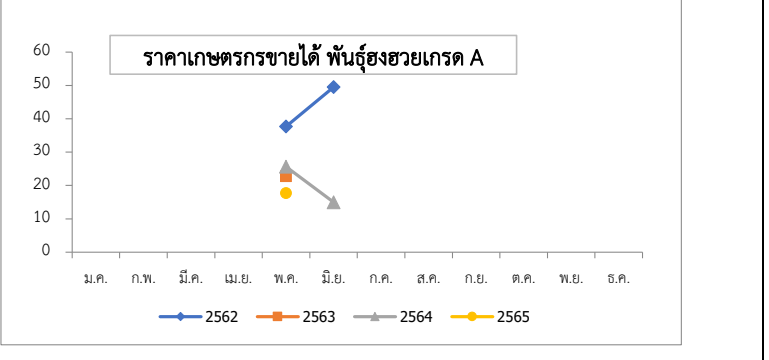

ปี	ม.ค.	ก.พ.	มี.ค.	เม.ย.	พ.ค.	มิ.ย.	ก.ค.	ส.ค.	ก.ย.	ต.ค.	พ.ย.	ธ.ค.	เฉลี่ย
2560	-	-	-	-	20.33	19.79	-	-	-	-	-	-	20.22
2561	-	-	-	-	24.17	13.83	-	-	-	-	-	-	22.15
2562	-	-	-	-	37.70	49.50	-	-	-	-	-	-	40.01
2563	-	-	-	-	22.78	-	-	-	-	-	-	-	22.78
2564	-	-	-	-	25.63	15.00	-	-	-	-	-	-	23.55
2565	-	-	-	-	17.75	-	-	-	-	-	-	-	17.75

ที่มา : สำนักงานเศรษฐกิจการเกษตร

กล้วยหอมทอง

ประจำสัปดาห์ที่ 3 เดือนมิถุนายน (13 - 17 มิถุนายน 2565)

ผลผลิต	2562	2563	2564	2565	%	1. การผลิต																																																																					
เนื้อที่ปลูก (ไร่)	79,821	79,266	79,336	(พ.ค.) 65,426	-17.53	การเพาะปลูกกล้วยหอมทอง มีอายุการเก็บเกี่ยวตั้งแต่ลงหน่อพันธุ์จนถึงเก็บผลผลิตได้ใช้เวลาประมาณ 8 - 11 เดือน (หลังจากตัดหัวปลีแล้ว 53 วัน จึงจะตัดเครือได้) ผลผลิตสามารถออกสู่ตลาดได้ตลอดปี																																																																					
เนื้อที่ให้ผล (ไร่)	43,557	40,846	46,362	39,012	-15.85																																																																						
เนื้อที่เก็บเกี่ยวผลผลิต (ไร่)	35,315	30,617	34,439	24,014	-30.27	2. การตลาด ไทยได้โควต้าส่งออกกล้วยหอมทองไปญี่ปุ่นปีละ 8,000 ตัน แต่ส่งออกได้เพียงปีละ 3,000 - 4,000 ตัน เนื่องจากผลผลิตไม่ได้ตามคุณภาพที่ญี่ปุ่นกำหนด สำหรับตลาดภายในประเทศส่วนใหญ่จะมีผู้รวบรวมท้องถิ่น นำไปจำหน่ายที่ตลาดกลาง และห้างสรรพสินค้า สำหรับเกษตรกรจะส่งเข้าโรงงานแปรรูปต่อไป																																																																					
ผลผลิตที่เก็บเกี่ยวได้ (ตัน)	126,384	113,389	143,526	53,449	-62.76																																																																						
แหล่งผลิตที่สำคัญ	ปทุมธานี เพชรบุรี สุราษฎร์ธานี ชุมพร และประจวบคีรีขันธ์					3. มาตรการ 3.1 กระทรวงเกษตรและสหกรณ์ - ส่งเสริมการผลิตกล้วยหอมแปลงใหญ่ โดยเน้นระบบ GAP 3.2 กระทรวงพาณิชย์ - กล้วยหอมเพื่อส่งออก เกษตรกรจะมีการทำสัญญาข้อตกลงซื้อขายกับผู้ประกอบการส่งออกไว้ล่วงหน้า - กรณีออกมากระจุกตัว จะเร่งเชื่อมโยงตลาดปลายทาง ห้างสรรพสินค้า ผลักดันเข้าสู่การแปรรูปเพิ่มขึ้น และจัดสถานที่ให้เกษตรกรจำหน่ายให้กับผู้บริโภคโดยตรง																																																																					
ใช้ในประเทศ (ตัน)	121,909	109,925	137,080	N/A	(ปี 64) 24.70																																																																						
ส่งออก						ผลสด ปริมาณ (ตัน)																																																																					
มูลค่า (ล้านบาท)	92	104	186	35	(ม.ค.-เม.ย.) 1,070																																																																						
คู่ค้าที่สำคัญ	ญี่ปุ่น 44% จีน 34% ลาว 20%																																																																										
สถานการณ์ปัจจุบัน ผลผลิตออกสู่ตลาดอย่างต่อเนื่อง ราคาที่เกษตรกรขายได้ทรงตัว						<p style="text-align: center;">ราคากว๊วยหอมทอง ที่เกษตรกรขายได้ ปี 2563 - 2565</p> <p style="text-align: center;">ม.ค. ก.พ. มี.ค. เม.ย. พ.ค. มิ.ย. ก.ค. ส.ค. ก.ย. ต.ค. พ.ย. ธ.ค.</p> <p style="text-align: center;">— 2563 — 2564 — 2565</p>																																																																					
<p>ราคากว๊วยหอมทองที่เกษตรกรขายได้ (100 ผล/บาท)</p> <table border="1" style="width: 100%; border-collapse: collapse; text-align: center;"> <thead> <tr> <th>ปี</th> <th>ม.ค.</th> <th>ก.พ.</th> <th>มี.ค.</th> <th>เม.ย.</th> <th>พ.ค.</th> <th>มิ.ย.</th> <th>ก.ค.</th> <th>ส.ค.</th> <th>ก.ย.</th> <th>ต.ค.</th> <th>พ.ย.</th> <th>ธ.ค.</th> <th>เฉลี่ย</th> </tr> </thead> <tbody> <tr> <td>2562</td> <td>155</td> <td>157</td> <td>140</td> <td>179</td> <td>197</td> <td>233</td> <td>247</td> <td>256</td> <td>243</td> <td>236</td> <td>205</td> <td>211</td> <td>205</td> </tr> <tr> <td>2563</td> <td>231</td> <td>230</td> <td>245</td> <td>236</td> <td>249</td> <td>264</td> <td>275</td> <td>276</td> <td>252</td> <td>231</td> <td>227</td> <td>222</td> <td>245</td> </tr> <tr> <td>2564</td> <td>222</td> <td>248</td> <td>222</td> <td>242</td> <td>215</td> <td>203</td> <td>236</td> <td>249</td> <td>249</td> <td>265</td> <td>256</td> <td>234</td> <td>237</td> </tr> <tr> <td>2565</td> <td>246</td> <td>249</td> <td>224</td> <td>246</td> <td>243</td> <td>229</td> <td></td> <td></td> <td></td> <td></td> <td></td> <td></td> <td>240</td> </tr> </tbody> </table>							ปี	ม.ค.	ก.พ.	มี.ค.	เม.ย.	พ.ค.	มิ.ย.	ก.ค.	ส.ค.	ก.ย.	ต.ค.	พ.ย.	ธ.ค.	เฉลี่ย	2562	155	157	140	179	197	233	247	256	243	236	205	211	205	2563	231	230	245	236	249	264	275	276	252	231	227	222	245	2564	222	248	222	242	215	203	236	249	249	265	256	234	237	2565	246	249	224	246	243	229						
ปี	ม.ค.	ก.พ.	มี.ค.	เม.ย.	พ.ค.	มิ.ย.	ก.ค.	ส.ค.	ก.ย.	ต.ค.	พ.ย.	ธ.ค.	เฉลี่ย																																																														
2562	155	157	140	179	197	233	247	256	243	236	205	211	205																																																														
2563	231	230	245	236	249	264	275	276	252	231	227	222	245																																																														
2564	222	248	222	242	215	203	236	249	249	265	256	234	237																																																														
2565	246	249	224	246	243	229							240																																																														

ที่มา การผลิต : กรมส่งเสริมการเกษตร (ณ 31 พ.ค. 65)

กรมการค้าภายใน กระทรวงพาณิชย์

ราคา : สำนักเศรษฐกิจการเกษตร

มิถุนายน 2565

ไก่เนื้อ

ประจำสัปดาห์ที่ 3 ของเดือนมิถุนายน (วันที่ 13-17 มิ.ย. 65)

	2561	2562	2563	2564	2565	% Δ
ผลผลิต						(คาดการณ์)
- ไก่มีชีวิต (ล้านตัว)	1,672	1,713	1,757	1,739	1,756	-
- เนื้อไก่ (ล้านตัน)	2.84	2.91	2.99	3.06	2.94	-3.9
จำนวนเกษตรกร (ราย)	32,001	32,631	31,344	31,723	31,723	0.0
บริโภคในประเทศ (ล้านตัน)	2.00	2.00	2.07	2.15	2.00	
ส่งออก						(ม.ค.-เม.ย. 65)
- ปริมาณ (ตัน)	839,428	902,482	919,335	912,875	317,565	
- มูลค่า (ล้านบาท)	97,624	105,030	103,891	102,527	39,873	
ประเทศคู่ค้า : ญี่ปุ่น (46%) อังกฤษ (18%) จีน(6%) สหภาพยุโรป (9%)						
ประเทศคู่แข่ง : บราซิล สหรัฐอเมริกา สหภาพยุโรป						
นำเข้า						
- ปริมาณ (ตัน)	1,554	1,935	1,607	1,327	48	
- มูลค่า (ล้านบาท)	120	155	106	138	5.62	
แหล่งผลิตสำคัญ	1.ลพบุรี (17.05%) 2.สระบุรี (9.96%) 3.กาญจนบุรี (8.57%) 4.นครราชสีมา (8.10%) 5.ชลบุรี (7.55%)					
ที่มา	(1) ผลผลิตไทย/ใช้ในประเทศ : กรมศุลกากร (2) นำเข้า-ส่งออก : กรมศุลกากร (3) ต้นทุนการผลิต / แหล่งผลิตสำคัญ : สศก. (4) มูลค่าผลผลิต : ปริมาณผลผลิต x ราคาเฉลี่ยรายปี					

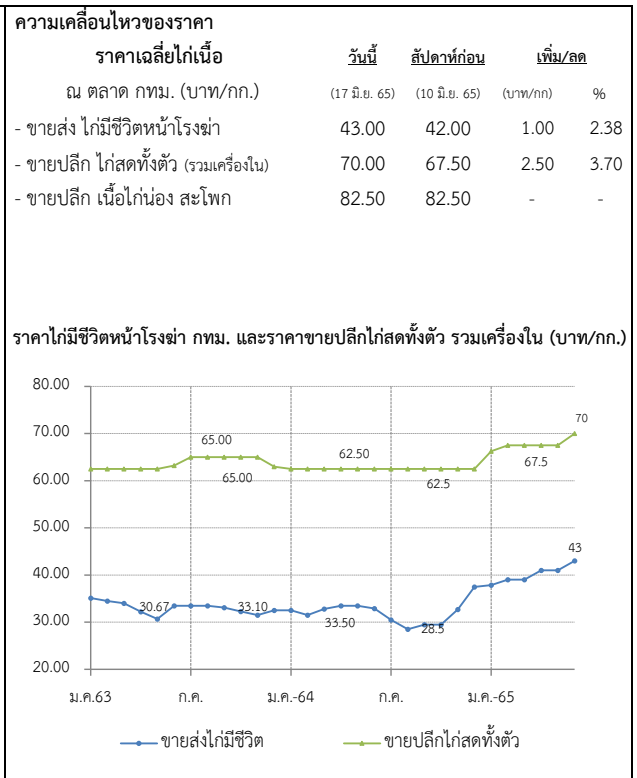

สถานการณ์

- ปริมาณผลผลิตเพียงพอกับความต้องการบริโภคของตลาดภายในประเทศ
- ปัญหาการขาดแคลนแรงงานในโรงงานแปรรูปเริ่มคลี่คลาย แต่ยังไม่เพียงพอ
- ข้อจำกัดด้านแรงงานยังส่งผลกระทบต่อการแปรรูปไก่ ที่จะส่งออกไปยังต่างประเทศ
- ราคาไก่มีชีวิตหน้าโรงฆ่า และราคาขายปลีกไก่สดทั้งตัวรวมเครื่องใน ปรับสูงขึ้นจากเฉลี่ยอยู่ที่ 43 และ 70 บาท/กก. ตามลำดับ สาเหตุจากความต้องการบริโภคโดยรวมเพิ่มขึ้น ทั้งตลาดภายในประเทศและต่างประเทศ ซึ่งตลาดภายในประเทศมีการฟื้นตัวจากการเปิดสัปดาห์ก่อนภาคเรียนและเปิดสถานประกอบการที่ส่งผลให้มีการบริโภคเพิ่มขึ้น และการส่งออกที่เพิ่มขึ้นเล็กน้อย จะไม่ส่งผลกระทบต่อปริมาณไก่ภายในประเทศ และยังคงเพียงพอต่อความต้องการบริโภคภายในประเทศ

แนวโน้ม

- ปริมาณการผลิตเพียงพอ ความต้องการบริโภคในประเทศยังมีอย่างต่อเนื่อง
- แนวโน้มราคาทรงตัวในเกณฑ์สูง เนื่องจากต้นทุนที่เพิ่มขึ้น

มาตรการ

□ **แนวทางการดำเนินงานของ คน.**

- กำกับดูแลการค้าปลีก ติดตามภาวะการค้าปลีกและราคาขายปลีกในตลาดสดให้สอดคล้องกับราคาผลผลิตหน้าฟาร์ม รวมทั้งตรวจสอบกำกับดูแลด้านเครื่องชั่งและการปิดป้ายแสดงราคา
- เชื่อมโยงการจำหน่ายเนื้อไก่และผลิตภัณฑ์ผ่านช่องทางจำหน่ายของกรมฯ เช่น รถ Mobile
- ขอความร่วมมือผู้เลี้ยงตรึงราคาไก่มีชีวิตอยู่ที่ 40 บาท/กก
- ประกาศ กกร. ให้ไก่ เนื้อไก่ เป็นสินค้าควบคุม และออกมาตรการให้ฟาร์มที่เลี้ยงไก่ตั้งแต่ 100,000 ตัวขึ้นไป และโรงฆ่าชำแหละไก่ที่มีกำลังการผลิต 4,000 ตัว/วัน ขึ้นไป ต้องแจ้ง ปริมาณ ราคา สถานที่ และจัดทำบัญชีคุมสินค้า เป็นประจำทุกเดือน

ราคา (บาท / กก.)	ปี	ม.ค.	ก.พ.	มี.ค.	เม.ย.	พ.ค.	มิ.ย.	ก.ค.	ส.ค.	ก.ย.	ต.ค.	พ.ย.	ธ.ค.	เฉลี่ย
ขายส่งไก่มีชีวิต	2561	31.50	31.50	31.50	31.50	31.50	31.50	31.75	35.00	34.40	32.50	32.50	32.50	32.30
หน้าโรงฆ่า กทม.	2562	32.50	33.34	34.50	34.50	34.50	36.18	36.50	36.50	35.60	34.17	33.87	35.50	34.81
(คน.)	2563	35.14	34.50	34.00	32.21	30.67	33.50	33.50	33.50	33.10	32.25	31.50	32.50	33.03
	2564	31.75	31.50	32.33	33.50	33.50	32.88	31.40	29.41	29.12	29.50	32.84	37.50	32.10
	2565	37.88	38.32	39.00	40.88	41.00	43.00							40.01
ขายปลีกไก่สดทั้งตัว	2561	62.50	62.50	62.50	62.50	62.50	62.50	63.75	67.50	66.75	62.50	62.50	62.50	63.38
รวมเครื่องใน ตลาด กทม.	2562	62.50	62.50	62.50	62.50	62.50	62.50	62.50	62.50	62.50	62.50	62.50	62.50	62.50
(คน.)	2563	62.50	62.50	62.50	62.50	62.50	63.21	65.00	65.00	65.00	65.00	65.00	63.00	63.64
	2564	62.50	62.50	62.50	62.50	62.50	62.50	62.50	62.50	62.50	62.50	62.50	62.50	62.50
	2565	66.25	67.50	67.50	67.50	67.50	70.00							67.71

กุ้งขาวแวนนาไม

ประจำสัปดาห์ที่ 3 ของเดือนมิถุนายน 2565 (วันที่ 13 มิ.ย. - 17 มิ.ย. 65)

	2561	2562	2563	2564	2565 <small>มิ.ย.-65</small>								
ผลผลิต	298,343	317,839	288,765	254,824	50,760	ความเคลื่อนไหวของราคา ราคากุ้งขาว ณ ตลาดทะเลไทย (บาท/กก.)	สัปดาห์ที่ 3 (17 มิ.ย. 65)	สัปดาห์ที่ 2 (10 มิ.ย. 65)	เพิ่ม/ลด (บาท/กก.) (%)				
กุ้งขาวแวนนาไม (ตัน)	285,506	304,033	245,644	241,695	46,327					ขนาด - 40 ตัว/กก.	-	-	-
กุ้งกุลาดำ (ตัน)	12,837	13,806	11,618	13,129	4,433					- 50 ตัว/กก.	-	-	-
การส่งออก										- 60 ตัว/กก.	160	160	0.00 0.00
- ปริมาณ (ตัน)	184,845	175,195	149,485	153,171	42,434					- 70 ตัว/กก.	150	150	0.00 0.00
- มูลค่า (ล้านบาท)	58,237	51,331	44,463	49,264	14,555					- 80 ตัว/กก.	145	145	0.00 0.00
การนำเข้า										- 90 ตัว/กก.	140	135	5.00 3.70
- ปริมาณ (ตัน)	27,814	28,270	25,061	42,565	8,696					- 100 ตัว/กก.	135	130	5.00 3.85
- มูลค่า (ล้านบาท)	4,223	3,859	3,125	5,880	1,101								
แหล่งผลิตสำคัญ	1. สุราษฎร์ธานี (16 %) 2. นครศรีธรรมราช (10 %) 3. ตรัง (9%) 4. ฉะเชิงเทรา (7%) 5. จันทบุรี (6%)									<div style="text-align: center;"> ราคากุ้งขาวแวนนาไม (บาท/กก.) </div>			
ที่มา	(1) ผลผลิต : กรมประมง (2) ส่งออก - นำเข้า : กรมศุลกากร (3) มูลค่าผลผลิต : คำนวณจากปริมาณผลผลิต x ราคาเฉลี่ยรายปี												

สถานการณ์ <ul style="list-style-type: none"> - ราคากุ้งขาวแวนนาไมขนาด 90 - 100 ตัว/กก. ราคาปรับเพิ่มขึ้น กก.ละ 5 บาท ตามความต้องการบริโภค - ผลจากการเงินบาทอ่อนค่า ส่งผลให้มูลค่าการส่งออกเพิ่มขึ้น รวมทั้งการเปิดประเทศรับนักท่องเที่ยว ร้านอาหาร และสถานที่ท่องเที่ยว ส่งผลให้การบริโภคภายในประเทศเพิ่มขึ้น - ช่วงเดือนมิถุนายน ผลผลิตจะออกสู่ตลาดน้อยลง ส่งผลให้แนวโน้มราคากุ้งปรับสูงขึ้น 	มาตรการด้านตลาด : คน. <ul style="list-style-type: none"> ● คบท. อนุมัติ (20 พ.ค. 64) เงินช่วยเหลือวงเงิน 63.036 ล้านบาท เพื่อใช้ในการดำเนินโครงการช่วยเหลือเกษตรกรผู้เลี้ยงกุ้ง ปี 2564 ดังนี้ - กิจกรรมเชื่อมโยงการจำหน่ายกุ้ง โดยรัฐช่วยค่าขนส่งส่วนต่างราคาให้เกษตรกร และบริหารจัดการในส่วนของการใช้จ่ายดำเนินการด้านการตลาด ผลการเชื่อมโยง 1,307 ตัน - กิจกรรมส่งเสริมการบริโภคกุ้ง ผ่านห้างสรรพสินค้า ห้างค้าส่งค้าปลีก จำนวน ๓๐ ครั้ง ผลการรับซื้อกุ้งผ่านห้างสรรพสินค้า 1,517 ตัน
แนวโน้ม <ul style="list-style-type: none"> - ผลผลิตกุ้งในเดือนมิถุนายน เริ่มเข้าสู่ตลาดน้อยลง ส่งผลให้ราคาปรับเพิ่มขึ้น - ประกอบกับการเปิดประเทศและเริ่มมีนักท่องเที่ยวเพิ่มขึ้น และร้านอาหารเปิดตามปกติ ส่งผลให้การบริโภคภายในประเทศเพิ่มขึ้น 	ความช่วยเหลือผ่านกลไกคณะกรรมการบริหารกองทุนรวมเพื่อช่วยเหลือเกษตรกร <ul style="list-style-type: none"> ● อนุมัติ (2 มิ.ค. 62) เงินช่วยเหลือวงเงิน 314.80 ล้านบาท ให้กรมประมงดำเนินโครงการ กุ้งทะเล ปี 2561 ระยะเวลาโครงการ ปี 2561 - 2564 ● อนุมัติ (20 พ.ค. 64) เงินช่วยเหลือวงเงิน 454.50 ล้านบาท ให้กรมประมงดำเนินโครงการลดต้นทุนการผลิตกุ้งทะเลเพื่อเพิ่มขีดความสามารถการแข่งขันในอุตสาหกรรมกุ้งทะเล อย่างยั่งยืน ปี 2564 ระยะเวลาโครงการ ปี 2564 - 2570 ● อนุมัติ (20 พ.ค. 64) เงินช่วยเหลือวงเงิน 63.036 ล้านบาท เกษตรกร ให้กรมการค้าภายใน เพื่อดำเนินโครงการช่วยเหลือเกษตรกรผู้เลี้ยงกุ้ง ปี 2564

ราคากุ้งขาว (บาท/กก.)	ปี	ม.ค.	ก.พ.	มี.ค.	เม.ย.	พ.ค.	มิ.ย.	ก.ค.	ส.ค.	ก.ย.	ต.ค.	พ.ย.	ธ.ค.	เฉลี่ย
ราคากุ้งขาว (70 ตัว/กก.)	2562	164.00	168.00	151.00	146.00	139.00	142.00	145.00	141.00	124.00	125.00	138.00	148.00	144.25
ที่เกษตรกรขายได้ : สดก.	2563	146.00	142.00	136.00	127.00	137.00	147.00	145.00	140.00	138.00	133.00	136.00	154.00	140.08
(เฉลี่ยทั้งประเทศ)	2564	141.00	138.00	150.00	150.00	139.00	141.00	126.00	119.00	124.00	127.00	147.00	163.00	138.75
	2565	178.00	178.00	166.00	152.00	148.00	152.00							162.33
ราคากุ้งขาว (70 ตัว/กก.)	2562	165.45	159.74	140.71	131.11	133.00	137.63	141.75	137.62	119.05	122.62	141.32	146.39	139.70
ขายส่ง ณ ตลาดทะเลไทย	2563	144.32	140.00	133.86	130.00	140.56	153.10	147.63	136.50	133.50	132.75	138.68	151.67	140.21
	2564	130.53	138.33	146.52	141.88	132.22	139.76	119.00	126.00	120.24	129.17	153.00	169.25	137.16
	2565	185.00	179.12	158.20	138.61	143.61	150.00							159.09

กาแฟ

ประจำสัปดาห์ที่ 3 ของเดือนมิถุนายน 2565 (13 - 17 มิ.ย.65)

รายการ/ปี	2561/62	2562/63	2563/64	2564/65*	% Δ	การเคลื่อนไหวของราคา (ราคาเฉลี่ย)		
สต็อกโลกต้นปี (ล้านตัน)	2.23	2.17	2.18	1.80	-17.43	สัปดาห์นี้ สัปดาห์ก่อน % Δ		
ผลผลิตโลก (ล้านตัน)	10.56	10.14	10.56	10.05	-4.83	เกษตรกรขายได้ (สตค.)		
- พันธุ์อาราบิก้า (53.49%)	6.30	5.70	6.12	5.38	-12.09	(17 มิ.ย.65) (10 มิ.ย.65)		
- พันธุ์โรบัสต้า (46.51%)	4.26	4.45	4.44	4.67	5.18	- สารกาแฟคละ_โรบัสต้า		
การใช้ของโลก (ล้านตัน)	9.95	9.74	9.79	9.90	1.12	- สารกาแฟ_อาราบิก้า		
ผลผลิตไทย (ตัน)	26,424	22,483	21,773	21,223	-2.52	ตลาดโลก (ลอนดอน)		
- พันธุ์อาราบิก้า (44%)	8,895	11,205	9,090	9,295	2.26	- เมล็ดกาแฟโรบัสต้า*		
- พันธุ์โรบัสต้า (56%)	17,528	11,278	12,682	11,928	-5.95	72.26 73.06 -1.09		
การใช้ของไทย (ล้านตัน)	0.081	0.086	0.090	0.089	-1.11	* = ราคาในสัปดาห์นี้ ณ วันที่ 15 มิ.ย.65		
ช่วงออกสู่ตลาด	ต.ค.- มิ.ย. ออกมาก ม.ค.65 = 31.77% ก.พ.65 = 38.67%					ราคาสารกาแฟโรบัสต้า (บาท/กก.)		
แหล่งผลิตโรบัสต้า - ภาคใต้ของไทย :	ชุมพร (62.64%) ระนอง (23.04%)							
แหล่งผลิตอาราบิก้า - ภาคเหนือของไทย :	เชียงใหม่ (43.89%) เชียงราย (30.30%)							
เนื้อที่ให้ผล (ไร่)	258,801	224,683	228,555	217,745	-4.73			
ผลผลิตต่อไร่ (กก.)	107	100	95	97	2.11			
กรอบ WTO - เมล็ดกาแฟ ในโควตา ปริมาณ 5.25 ตัน ภาษี 30% นอกโควตา 90%								
- ผลิตรวมทั้งกาแฟ ในโควตา ปริมาณ 134 ตัน ภาษี 40% นอกโควตา 49%								
กรอบ AFTA เมล็ดกาแฟดิบ ภาษี 5% เมล็ดกาแฟคั่ว ผลิตรวมทั้งกาแฟ ภาษี 0%								
การนำเข้า (เมล็ดกาแฟ)	2562	2563	2564	2565				
- ปริมาณ (ตัน)	62,657	59,650	58,609	1,062	} ม.ค.-เม.ย.			
- มูลค่า (ล้านบาท)	3,882	3,141	3,607	88				
การส่งออก (เมล็ดกาแฟ)								
- ปริมาณ (ตัน)	469	291	377	36	} ม.ค.-เม.ย.			
- มูลค่า (ล้านบาท)	92	60	76	7				
ประเทศคู่ค้า	สหภาพยุโรป สหรัฐอเมริกา ญี่ปุ่น แคนาดา							
ประเทศคู่แข่งสำคัญ	บราซิล เวียดนาม โคลัมเบีย							
ที่มา :	(1) ผลผลิตโลก , ความต้องการใช้โลก : USDA (2) ผลผลิตไทย, ต้นทุน : สตค.							
	(3) ใช้ในประเทศ : ยุทธศาสตร์กาแฟ ปี 2560-2564 (4) นำเข้า - ส่งออก : กรมศุลกากร							
สถานการณ์	<ul style="list-style-type: none"> - สิ้นสุดฤดูกาล ปี 2564/65 - โดยปีนี้ผลผลิตลดลง และไม่เพียงพอต่อความต้องการใช้ ราคาเป็นไปตามคุณภาพของผลผลิตโดยเคลื่อนไหวในเกณฑ์ดีตลอดฤดูกาล 							
การเปิดตลาดสินค้ากาแฟตามข้อตกลงเขตการค้าเสรีอาเซียน (AFTA)								
ภายใต้เงื่อนไขและการกำกับดูแลของคณะกรรมการพืชสวน ดังนี้								
1) ให้นำเข้าเมล็ดกาแฟเพื่อใช้เป็นวัตถุดิบในการแปรรูปเท่านั้น								
ห้ามจำหน่ายจ่าย โอน เป็นวัตถุดิบในประเทศ								
2) ช่วงเวลานำเข้า เดือน เม.ย.-พ.ย. เพื่อใช้ในประเทศและผลิตเป็นผลิตภัณฑ์เพื่อส่งออกภายในเดือน ธ.ค.								
3) ผู้นำเข้าต้องมีประวัติการรับซื้อภายในประเทศย้อนหลัง มีเอกสารแสดงการเป็นโรงงานแปรรูปเกี่ยวกับกาแฟ และมีส่วนสนับสนุนช่วยเหลือเกษตรกรชาวสวนกาแฟด้วย								
4) ให้ผู้ที่มีสิทธินำเข้าเมล็ดกาแฟรับซื้อเมล็ดกาแฟในประเทศในฤดูกาลถัดไปเป็นปริมาณไม่น้อยกว่า หรือเท่ากับปริมาณที่นำเข้าจริง หรือตามปริมาณเมล็ดกาแฟที่มีจริงในประเทศ โดยจะต้องรับซื้อตามราคาตลาดโลก หรือหากราคาตลาดโลกตกต่ำให้รับซื้อในราคาไม่น้อยกว่า 60 บาท/กก.								
5) การพิจารณาปริมาณการนำเข้าทั้งหมด ปี 2565 จะพิจารณาเป็นรายปีตามเงื่อนไขที่คณะทำงานพืชกาแฟกำหนด ก่อนเสนอคณะกรรมการพืชสวนพิจารณา								

ราคา (บาท/กก.)	ปี/เดือน	ม.ค.	ก.พ.	มี.ค.	เม.ย.	พ.ค.	มิ.ย.	ก.ค.	ส.ค.	ก.ย.	ต.ค.	พ.ย.	ธ.ค.	เฉลี่ย
เกษตรกรขายได้	2562	67.10	66.54	70.00	-	-	-	-	-	-	-	-	-	67.82
สารกาแฟคละ (โรบัสต้า) (สตค.)	2563	64.24	68.00	68.00	-	-	-	-	-	-	-	-	62.67	66.54
	2564	64.66	67.96	68.00	-	-	-	-	-	-	-	-	80.00	68.37
	2565	77.56	76.58	66.83	-	-	-	-	-	-	-	-	-	73.66
	โรงงานรับซื้อ	2562	60.00	60.00	60.00	-	-	-	-	-	-	-	-	-
(เกรดดี)	2563	60.00	60.00	60.00	-	-	-	-	-	-	-	-	-	60.00
จ.ชุมพร (เนสท์เล่)	2564	65.50	65.50	65.50	-	-	-	-	-	-	-	-	-	65.50
	2565	79.60	77.83	73.13	-	-	-	-	-	-	-	-	-	79.60
ตลาดโลก (ลอนดอน) (โรบัสต้า)	2562	49.35	48.80	48.16	45.79	43.67	44.74	41.84	41.10	40.63	38.98	41.78	40.52	43.78
	2563	40.78	40.55	40.44	38.94	38.29	37.45	39.83	44.23	44.41	40.76	42.30	41.49	40.79
	2564	40.52	41.53	43.33	44.05	47.44	51.61	57.89	62.27	69.41	71.86	74.24	77.78	56.83
	2565	75.39	73.29	71.22	71.10	71.71	72.26	(8 มิ.ย.65)	-	-	-	-	-	72.50

ปาล์มน้ำมัน

ประจำสัปดาห์ที่ 3 ของเดือนมิถุนายน 2565 (วันที่ 13 - 17 มิ.ย. 65)

<p>สถานการณ์ โลก : USDA (มิ.ย.65)</p> <table border="1"> <tr> <th></th> <th>ปี 61/62</th> <th>ปี 62/63</th> <th>ปี 63/64</th> <th>ปี 64/65</th> <th>% Δ</th> </tr> <tr> <td>● น้ำมันพืช (ล้านตัน)</td> <td>203.87</td> <td>207.21</td> <td>206.48</td> <td>217.72</td> <td>5.44</td> </tr> <tr> <td>● น้ำมันปาล์ม (ล้านตัน) - การผลิต</td> <td>74.21</td> <td>73.00</td> <td>73.07</td> <td>79.14</td> <td>8.30</td> </tr> <tr> <td>- การใช้</td> <td>71.13</td> <td>71.41</td> <td>73.25</td> <td>76.37</td> <td>4.26</td> </tr> <tr> <td>- สต็อก</td> <td>13.94</td> <td>14.29</td> <td>13.53</td> <td>16.91</td> <td>24.98</td> </tr> </table> <p>> แหล่งผลิตสำคัญ : อินโดนีเซีย (58.76%), มาเลเซีย (25.02%), ไทย (4.12%), อื่น ๆ (12.11%)</p> <p>สถานการณ์ ไทย : สศก. (มิ.ย.65)</p> <table border="1"> <tr> <th></th> <th>ปี 62</th> <th>ปี 63</th> <th>ปี 64</th> <th>ปี 65</th> <th>% Δ</th> </tr> <tr> <td>● ผลปาล์ม (ล้านตัน)</td> <td>16.408</td> <td>15.657</td> <td>16.904</td> <td>17.461</td> <td>3.30</td> </tr> <tr> <td>● CPO (ล้านตัน)</td> <td>2.954</td> <td>2.818</td> <td>3.043</td> <td>3.143</td> <td>3.30</td> </tr> <tr> <td>(CPO ตามแจ้ง กกร. : ล้านตัน)</td> <td>3.034</td> <td>2.652</td> <td>2.963</td> <td></td> <td></td> </tr> <tr> <td>● มูลค่าผลผลิตผลปาล์ม (ล้านบาท)</td> <td>50,046</td> <td>74,839</td> <td>116,638</td> <td></td> <td></td> </tr> <tr> <td>● คริวเรือนเกษตรกร (สศก.)</td> <td>347,636</td> <td>387,134</td> <td></td> <td></td> <td></td> </tr> <tr> <td>● เนื้อที่ให้ผล (ล้านไร่)</td> <td>5.663</td> <td>5.871</td> <td>6.051</td> <td>6.174</td> <td></td> </tr> <tr> <td>● ผลผลิตเฉลี่ย (กก./ไร่)</td> <td>2,897</td> <td>2,763</td> <td>2,794</td> <td>2,828</td> <td></td> </tr> <tr> <td>● สต็อก CPO (ล้านตัน) แจ้ง กกร.</td> <td>0.319</td> <td>0.298</td> <td>0.173</td> <td></td> <td></td> </tr> </table> <p>● แหล่งผลิต : ได้ 91% (สฎ. 24% กบ. 22% พพ. 19%) กลาง 7% และเหนือ+ตะวันออกเฉียงเหนือ 2%</p> <p>กรมศุลกากร (ตัน) (ม.ค. - เม.ย. 65)</p> <table border="1"> <tr> <td>● ส่งออก - น้ำมันดิบ (1511.10)</td> <td>217,248</td> <td>177,184</td> <td>548,002</td> <td>242,689</td> </tr> <tr> <td>● ส่งออก - น้ำมันบริสุทธิ์ (1511.90)</td> <td>51,436</td> <td>42,300</td> <td>60,349</td> <td>15,764</td> </tr> <tr> <td>● นำเข้า รวม ดิบ และบริสุทธิ์</td> <td>4,509</td> <td>3,111</td> <td>458</td> <td>528</td> </tr> <tr> <td>● จับกุมลักลอบนำน้ำมันปาล์ม</td> <td>54.96</td> <td>27.42</td> <td>19.97</td> <td>0.95</td> </tr> </table> <p>หมายเหตุ</p> <p>- ปี 64 ส่งออกน้ำมันปาล์มดิบ : อินเดีย (94%), เกาหลี (6%) ส่งออกน้ำมันปาล์มบริสุทธิ์ : เมียนมา (55%), อินเดีย (28%), กัมพูชา (6%), อื่น ๆ (11%)</p> <p>- ปี 64 นำเข้าน้ำมันปาล์มดิบ : ไม่มีการนำเข้า นำเข้าน้ำมันปาล์มบริสุทธิ์ : มาเลเซีย (71%), อินโดนีเซีย (23%), อื่น ๆ (6%)</p>		ปี 61/62	ปี 62/63	ปี 63/64	ปี 64/65	% Δ	● น้ำมันพืช (ล้านตัน)	203.87	207.21	206.48	217.72	5.44	● น้ำมันปาล์ม (ล้านตัน) - การผลิต	74.21	73.00	73.07	79.14	8.30	- การใช้	71.13	71.41	73.25	76.37	4.26	- สต็อก	13.94	14.29	13.53	16.91	24.98		ปี 62	ปี 63	ปี 64	ปี 65	% Δ	● ผลปาล์ม (ล้านตัน)	16.408	15.657	16.904	17.461	3.30	● CPO (ล้านตัน)	2.954	2.818	3.043	3.143	3.30	(CPO ตามแจ้ง กกร. : ล้านตัน)	3.034	2.652	2.963			● มูลค่าผลผลิตผลปาล์ม (ล้านบาท)	50,046	74,839	116,638			● คริวเรือนเกษตรกร (สศก.)	347,636	387,134				● เนื้อที่ให้ผล (ล้านไร่)	5.663	5.871	6.051	6.174		● ผลผลิตเฉลี่ย (กก./ไร่)	2,897	2,763	2,794	2,828		● สต็อก CPO (ล้านตัน) แจ้ง กกร.	0.319	0.298	0.173			● ส่งออก - น้ำมันดิบ (1511.10)	217,248	177,184	548,002	242,689	● ส่งออก - น้ำมันบริสุทธิ์ (1511.90)	51,436	42,300	60,349	15,764	● นำเข้า รวม ดิบ และบริสุทธิ์	4,509	3,111	458	528	● จับกุมลักลอบนำน้ำมันปาล์ม	54.96	27.42	19.97	0.95	<p>◆ มาตรการกฎหมาย (กกร.) : คน.</p> <ol style="list-style-type: none"> 1. ปิดป้ายแสดงราคาซื้อขายผลปาล์มตั้งแต่ 18% ขึ้นไป และห้ามปิดป้ายแสดงราคาซื้อขายผลปาล์มร่วง 2. แจ้งปริมาณ สถานที่เก็บ และจัดทำบัญชีทุกวันสิ้นเดือน 3. ขออนุญาตขนถ่าย CPO ตั้งแต่ 25 กก. ขึ้นไป <p>◆ มาตรฐานโรงงานสกัดน้ำมันปาล์ม : อก.ออกประกาศฯ (9 เม.ย. 62) กำหนดอัตราน้ำมันขั้นต่ำที่โรงสกัดฯ ต้องผลิตได้ (โรงเอ ไม่ต่ำกว่า 18% โรงบี ไม่ต่ำกว่า 30%) มีผลบังคับใช้ 22 มิ.ย. 62</p> <p>◆ โครงการประกันรายได้เกษตรกรชาวสวนปาล์มน้ำมัน</p> <p>- เกษตรกรที่ขึ้นทะเบียนกับ กสก. ไม่เกินครัวเรือนละ 25 ไร่ ต้นปาล์มให้ผลผลิตแล้วอายุ ≥ 3 ปี</p> <p>- ราคาเป้าหมาย ผลปาล์ม (18%) กก.ละ 4 บาท</p> <p>- จ่ายเงินชดเชย = ราคาเป้าหมาย - ราคาตลาดอ้างอิง</p> <p>ปี 62 - 63 (ต.ค.62 - ธ.ค.63) ชดเชยให้เกษตรกร จำนวน 378,892 ครัวเรือน วงเงิน 7,221.21 ล้านบาท</p> <p>ปี 64 (ม.ค. - ส.ค.64) ไม่มีการจ่ายเงินชดเชยในเกษตรกรเนื่องจากราคาตลาดอ้างอิงสูงกว่าราคาเป้าหมาย</p> <p>ปี 64 - 65 กรมฯ มีมติ (22 ก.พ.65) อนุมัติโครงการฯ ครอบคลุมเงินงบประมาณ 7,660 ล้านบาท</p> <p>ระยะเวลาจ่ายเงิน ก.ย.64 - ส.ค.65</p> <p>คณะอนุกรรมการฯ (24 มี.ค.65, 7 เม.ย.65, 9 พ.ค. 65, 10 มิ.ย. 65) พิจารณากำหนดราคาตลาดอ้างอิง จำนวน 10 งวด (กก.ละ 6.80, 7.51, 8.72, 8.53, 9.22, 9.92, 8.81, 9.68, 10.37 และ 9.61 บาท) ซึ่งราคาตลาดอ้างอิงสูงกว่าราคาเป้าหมาย ที่ กก.ละ 4 บาท จึงไม่มีการจ่ายเงินชดเชยให้แก่เกษตรกร</p> <p>◆ มาตรการสู่ชุมชน</p> <p>- การปรับสมดุลน้ำมันปาล์มในประเทศ</p> <ul style="list-style-type: none"> ● กนป. แต่งตั้งคณะอนุกรรมการบริหารจัดการสมดุลน้ำมันปาล์ม (7 มิ.ย.65) และคณะอนุกรรมการฯ มีมติ (8,16 มิ.ย.65) ให้ใช้มาตรการปรับลดสัดส่วนผสมไบโอดีเซลในน้ำมันดีเซลเป็นลำดับแรก และกำหนดปริมาณสต็อก cpo เผื่อสำรองที่ 200,000 ตัน /เดือน ● มติ กบง. (31 ม.ค. 65, 17 มี.ค. 65, 15 มิ.ย.65) ปรับลดสัดส่วนการผสมไบโอดีเซลในน้ำมันดีเซลหมุนเร็ว ให้ขึ้นค่าของ ปี7, ปี10, ปี20 ลงมาที่ร้อยละ 5 (5 ก.พ. - 30 ก.ย. 65) เพื่อบรรเทาผลกระทบจากราคาน้ำมันดีเซลหมุนเร็วที่ปรับตัวสูงขึ้น จนกระทบต่อค่าครองชีพประชาชน ● โครงการผลักดันการส่งออกน้ำมันปาล์มเพื่อลดผลผลิตส่วนเกิน ปี 64 (ต.ค.63 - ก.ย. 64) สนับสนุนการบริหารจัดการส่งออกน้ำมันปาล์ม กก.ละ 2 บาท ให้ผู้ส่งออก 9 ราย ปริมาณที่ 142,816.1430 ตัน วงเงิน 285.6323 ล้านบาท คิดเป็นร้อยละ 47.61 ของงบประมาณดำเนินการ ปี 65 มติ กนป. (4 ก.พ. 65) เห็นชอบหลักการโครงการผลักดันการส่งออกน้ำมันปาล์มเพื่อลดผลผลิตส่วนเกิน ปี 2565 เป้าหมาย 150,000 ตัน ภายในเดือน ก.ย. 65 โดยพิจารณาสนับสนุนน้ำมันปาล์มดิบไม่เกิน 2 บาท/กก. เมื่อสต็อกน้ำมันดิบสูงกว่า 300,000 ตัน และราคาน้ำมันปาล์มดิบในประเทศสูงกว่าราคาตลาดโลก ขณะนี้อยู่ระหว่างเสนอ ครม. พิจารณาและอนุมัติกรอบวงเงิน ● การบริหารจัดการปริมาณน้ำมันปาล์มทั้งระบบ ครม. มีมติ (11 ก.พ. 63) เห็นชอบดำเนินการโครงการติดตั้งเครื่องวัดปริมาณน้ำมันปาล์มดิบเพื่อบริหารจัดการและควบคุมสต็อก งบประมาณ 372.512 ล้านบาท โดยให้ พณ. (คน.) ติดตั้งเครื่องวัดปริมาณ CPO ที่ถังเก็บของผู้ประกอบการ - ความคืบหน้า : อยู่ระหว่างการติดตั้งเครื่องวัดปริมาณน้ำมันปาล์มดิบเพื่อบริหารจัดการและควบคุมสต็อก ● การบริหารการนำเข้าโดย (1) กำหนดด้านศุลกากร (การนำเข้าปกติ) : นำเข้าได้เฉพาะด่านบางตาพูด กรุงเทพฯ และแหลมฉบัง (2) กำหนดด่านนำเข้า : นำเข้าด่านทางที่ด่านกรุงเทพเพียงด่านเดียว ด่านปลายทาง กำหนดไว้ 3 ด่าน ได้แก่ ด่านจันทบุรี (เปกมพูชา) ด่านหนองคาย (ไป สปป.ลาว) และด่านแม่สอด (ไปเมียนมา) - มติ กนป. (4 ก.พ. 65) เห็นชอบหลักการทบทวนมาตรการนำเข้าน้ำมันปาล์มบริสุทธิ์ตามค่าขอ สปป.ลาว จากมาเลเซียผ่านด่านสะเตะจา จังหวัดสงขลา ไม่เกิน 5,000 ตัน /ปี โดยให้ พณ. ออกหนังสือรับรองประกอบการนำเข้า และสปป.ลาว ต้องแจ้งไทยอย่างน้อย 1 เดือน และมอบ คต. ออกกฎหมายที่เกี่ยวข้อง รวมทั้งหน่วยงานที่เกี่ยวข้อง ควบคุมดูแลการนำเข้าถ่ายลำผ่านแดน และลักลอบการนำเข้า 																																				
	ปี 61/62	ปี 62/63	ปี 63/64	ปี 64/65	% Δ																																																																																																																																								
● น้ำมันพืช (ล้านตัน)	203.87	207.21	206.48	217.72	5.44																																																																																																																																								
● น้ำมันปาล์ม (ล้านตัน) - การผลิต	74.21	73.00	73.07	79.14	8.30																																																																																																																																								
- การใช้	71.13	71.41	73.25	76.37	4.26																																																																																																																																								
- สต็อก	13.94	14.29	13.53	16.91	24.98																																																																																																																																								
	ปี 62	ปี 63	ปี 64	ปี 65	% Δ																																																																																																																																								
● ผลปาล์ม (ล้านตัน)	16.408	15.657	16.904	17.461	3.30																																																																																																																																								
● CPO (ล้านตัน)	2.954	2.818	3.043	3.143	3.30																																																																																																																																								
(CPO ตามแจ้ง กกร. : ล้านตัน)	3.034	2.652	2.963																																																																																																																																										
● มูลค่าผลผลิตผลปาล์ม (ล้านบาท)	50,046	74,839	116,638																																																																																																																																										
● คริวเรือนเกษตรกร (สศก.)	347,636	387,134																																																																																																																																											
● เนื้อที่ให้ผล (ล้านไร่)	5.663	5.871	6.051	6.174																																																																																																																																									
● ผลผลิตเฉลี่ย (กก./ไร่)	2,897	2,763	2,794	2,828																																																																																																																																									
● สต็อก CPO (ล้านตัน) แจ้ง กกร.	0.319	0.298	0.173																																																																																																																																										
● ส่งออก - น้ำมันดิบ (1511.10)	217,248	177,184	548,002	242,689																																																																																																																																									
● ส่งออก - น้ำมันบริสุทธิ์ (1511.90)	51,436	42,300	60,349	15,764																																																																																																																																									
● นำเข้า รวม ดิบ และบริสุทธิ์	4,509	3,111	458	528																																																																																																																																									
● จับกุมลักลอบนำน้ำมันปาล์ม	54.96	27.42	19.97	0.95																																																																																																																																									
<p>◆ คณะกรรมการที่เกี่ยวข้อง</p> <p>- คณะกรรมการนโยบายปาล์มแห่งชาติ (กนป.) : ร.นรม. (พลเอก ประวิตร วงษ์สุวรรณ) เป็นประธาน และ รวพ.พณ. เป็นรองประธาน</p> <p>- คณะอนุกรรมการเพื่อบริหารจัดการปาล์มน้ำมันและน้ำมันปาล์มด้านการตลาด : รวพ.พณ. เป็นประธาน และ อธิบดี คน. เป็นเลขานุการ</p>	<p>ความเคลื่อนไหวของราคา (บาท/กก.)</p> <table border="1"> <tr> <th></th> <th>10 มิ.ย.65</th> <th>17 มิ.ย.65</th> <th></th> </tr> <tr> <td>· ผลปาล์ม (น้ำมัน 18%)</td> <td>10.00 - 11.10</td> <td>8.60 - 10.10</td> <td>↓</td> </tr> <tr> <td>· น้ำมันปาล์มดิบ กทม.</td> <td>57.00 - 57.50</td> <td>51.50 - 52.00</td> <td>↓</td> </tr> <tr> <td>· น้ำมันปาล์มดิบ มาเลเซีย</td> <td>51.10</td> <td>46.92</td> <td>↓ (16 มิ.ย.65)</td> </tr> </table> <p>- ในประเทศ ราคาผลปาล์มและน้ำมันปาล์มดิบปรับลดลง เนื่องจากผลปาล์มน้ำมันออกสู่ตลาดอย่างต่อเนื่อง ผู้ประกอบการส่วนใหญ่คาดการณ์ว่าราคาน้ำมันปาล์มดิบจะปรับลดลงต่อเนื่อง ตามราคาตลาดต่างประเทศ ซึ่งผู้ผลิตรายใหญ่ ได้แก่ อินโดนีเซียและมาเลเซีย มีมาตรการผลักดันส่งออกน้ำมันปาล์มมากขึ้น</p> <p>- สต็อก ณ เม.ย. 65 ตามแบบแจ้งตามประกาศ กกร. = 0.202 ล้านตัน หรือเพิ่มขึ้นร้อยละ 2.67 จากเดือน มี.ค.65 (0.197 ล้านตัน) และจากการตรวจสอบของคณะทำงาน ระดับจังหวัด เดือน พ.ค. 65 ปริมาณสต็อกอยู่ที่ 0.189 ล้านตัน เพิ่มขึ้นจาก 0.180 ล้านตัน ในเดือน เม.ย. 65 (เพิ่มขึ้นร้อยละ 5)</p> <p>- แนวโน้ม ผลปาล์มมีแนวโน้มออกสู่ตลาดลดลงในระยะต่อไป ขณะที่ความต้องการใช้น้ำมันปาล์มดิบยังคงมีอย่างต่อเนื่อง ซึ่งอาจส่งผลให้ราคาผลปาล์มและน้ำมันปาล์มดิบเคลื่อนไหวอยู่ในเกณฑ์อย่างต่อเนื่อง</p>		10 มิ.ย.65	17 มิ.ย.65		· ผลปาล์ม (น้ำมัน 18%)	10.00 - 11.10	8.60 - 10.10	↓	· น้ำมันปาล์มดิบ กทม.	57.00 - 57.50	51.50 - 52.00	↓	· น้ำมันปาล์มดิบ มาเลเซีย	51.10	46.92	↓ (16 มิ.ย.65)																																																																																																																												
	10 มิ.ย.65	17 มิ.ย.65																																																																																																																																											
· ผลปาล์ม (น้ำมัน 18%)	10.00 - 11.10	8.60 - 10.10	↓																																																																																																																																										
· น้ำมันปาล์มดิบ กทม.	57.00 - 57.50	51.50 - 52.00	↓																																																																																																																																										
· น้ำมันปาล์มดิบ มาเลเซีย	51.10	46.92	↓ (16 มิ.ย.65)																																																																																																																																										
<p>ราคา (บาท/กก.)</p> <table border="1"> <thead> <tr> <th>ผลปาล์มทะเลสาบ (18%) ณ โรงสกัด</th> <th>ม.ค.</th> <th>ก.พ.</th> <th>มี.ค.</th> <th>เม.ย.</th> <th>พ.ค.</th> <th>มิ.ย.</th> <th>ก.ค.</th> <th>ส.ค.</th> <th>ก.ย.</th> <th>ต.ค.</th> <th>พ.ย.</th> <th>ธ.ค.</th> <th>เฉลี่ย</th> </tr> </thead> <tbody> <tr> <td>ปี 2563</td> <td>6.93</td> <td>5.74</td> <td>4.59</td> <td>3.18</td> <td>3.14</td> <td>3.20</td> <td>3.31</td> <td>3.58</td> <td>4.31</td> <td>5.39</td> <td>6.94</td> <td>7.06</td> <td>4.78</td> </tr> <tr> <td>ปี 2564</td> <td>6.91</td> <td>6.85</td> <td>5.79</td> <td>5.04</td> <td>5.70</td> <td>5.92</td> <td>6.43</td> <td>6.79</td> <td>7.28</td> <td>8.35</td> <td>8.75</td> <td>8.97</td> <td>6.90</td> </tr> <tr> <td>ปี 2565</td> <td>10.49</td> <td>8.50</td> <td>9.74</td> <td>10.22</td> <td>9.92</td> <td>9.35</td> <td>(17 มิ.ย.65)</td> <td></td> <td></td> <td></td> <td></td> <td></td> <td>9.70</td> </tr> </tbody> </table> <p>น้ำมันปาล์มดิบ กทม.</p> <table border="1"> <tr> <td>ปี 2563</td> <td>37.56</td> <td>34.75</td> <td>29.41</td> <td>23.35</td> <td>21.17</td> <td>21.47</td> <td>19.34</td> <td>19.80</td> <td>23.43</td> <td>29.90</td> <td>38.24</td> <td>38.76</td> <td>28.10</td> </tr> <tr> <td>ปี 2564</td> <td>39.13</td> <td>39.18</td> <td>34.62</td> <td>32.07</td> <td>36.02</td> <td>33.00</td> <td>34.13</td> <td>36.36</td> <td>37.58</td> <td>42.18</td> <td>44.90</td> <td>46.76</td> <td>37.99</td> </tr> <tr> <td>ปี 2565</td> <td>54.27</td> <td>48.75</td> <td>53.36</td> <td>54.79</td> <td>56.53</td> <td>51.75</td> <td>(17 มิ.ย.65)</td> <td></td> <td></td> <td></td> <td></td> <td></td> <td>53.24</td> </tr> </table> <p>น้ำมันปาล์มดิบ มาเลเซีย</p> <table border="1"> <tr> <td>ปี 2563</td> <td>22.61</td> <td>20.64</td> <td>18.25</td> <td>17.39</td> <td>16.04</td> <td>18.07</td> <td>19.54</td> <td>21.42</td> <td>22.54</td> <td>24.87</td> <td>26.03</td> <td>27.77</td> <td>21.26</td> </tr> <tr> <td>ปี 2564</td> <td>28.83</td> <td>29.59</td> <td>31.18</td> <td>33.08</td> <td>35.12</td> <td>29.71</td> <td>33.41</td> <td>36.46</td> <td>37.05</td> <td>41.95</td> <td>43.03</td> <td>41.14</td> <td>35.05</td> </tr> <tr> <td>ปี 2565</td> <td>43.66</td> <td>48.47</td> <td>56.20</td> <td>54.64</td> <td>55.26</td> <td>46.92</td> <td>(16 มิ.ย.65)</td> <td></td> <td></td> <td></td> <td></td> <td></td> <td>50.86</td> </tr> </table>	ผลปาล์มทะเลสาบ (18%) ณ โรงสกัด	ม.ค.	ก.พ.	มี.ค.	เม.ย.	พ.ค.	มิ.ย.	ก.ค.	ส.ค.	ก.ย.	ต.ค.	พ.ย.	ธ.ค.	เฉลี่ย	ปี 2563	6.93	5.74	4.59	3.18	3.14	3.20	3.31	3.58	4.31	5.39	6.94	7.06	4.78	ปี 2564	6.91	6.85	5.79	5.04	5.70	5.92	6.43	6.79	7.28	8.35	8.75	8.97	6.90	ปี 2565	10.49	8.50	9.74	10.22	9.92	9.35	(17 มิ.ย.65)						9.70	ปี 2563	37.56	34.75	29.41	23.35	21.17	21.47	19.34	19.80	23.43	29.90	38.24	38.76	28.10	ปี 2564	39.13	39.18	34.62	32.07	36.02	33.00	34.13	36.36	37.58	42.18	44.90	46.76	37.99	ปี 2565	54.27	48.75	53.36	54.79	56.53	51.75	(17 มิ.ย.65)						53.24	ปี 2563	22.61	20.64	18.25	17.39	16.04	18.07	19.54	21.42	22.54	24.87	26.03	27.77	21.26	ปี 2564	28.83	29.59	31.18	33.08	35.12	29.71	33.41	36.46	37.05	41.95	43.03	41.14	35.05	ปี 2565	43.66	48.47	56.20	54.64	55.26	46.92	(16 มิ.ย.65)						50.86	<p>ราคาผลปาล์มน้ำมัน 18% ของไทย ปี 2563 - 2565</p> <p>ราคาน้ำมันปาล์มดิบของไทยและมาเลเซีย ปี 2563 - 2565</p>
ผลปาล์มทะเลสาบ (18%) ณ โรงสกัด	ม.ค.	ก.พ.	มี.ค.	เม.ย.	พ.ค.	มิ.ย.	ก.ค.	ส.ค.	ก.ย.	ต.ค.	พ.ย.	ธ.ค.	เฉลี่ย																																																																																																																																
ปี 2563	6.93	5.74	4.59	3.18	3.14	3.20	3.31	3.58	4.31	5.39	6.94	7.06	4.78																																																																																																																																
ปี 2564	6.91	6.85	5.79	5.04	5.70	5.92	6.43	6.79	7.28	8.35	8.75	8.97	6.90																																																																																																																																
ปี 2565	10.49	8.50	9.74	10.22	9.92	9.35	(17 มิ.ย.65)						9.70																																																																																																																																
ปี 2563	37.56	34.75	29.41	23.35	21.17	21.47	19.34	19.80	23.43	29.90	38.24	38.76	28.10																																																																																																																																
ปี 2564	39.13	39.18	34.62	32.07	36.02	33.00	34.13	36.36	37.58	42.18	44.90	46.76	37.99																																																																																																																																
ปี 2565	54.27	48.75	53.36	54.79	56.53	51.75	(17 มิ.ย.65)						53.24																																																																																																																																
ปี 2563	22.61	20.64	18.25	17.39	16.04	18.07	19.54	21.42	22.54	24.87	26.03	27.77	21.26																																																																																																																																
ปี 2564	28.83	29.59	31.18	33.08	35.12	29.71	33.41	36.46	37.05	41.95	43.03	41.14	35.05																																																																																																																																
ปี 2565	43.66	48.47	56.20	54.64	55.26	46.92	(16 มิ.ย.65)						50.86																																																																																																																																

มะพร้าวผลแก่
ประจำสัปดาห์ที่ 3 ของเดือนมิถุนายน 2565 (13 - 17 มิ.ย.65)

ผลผลิต : ล้านตัน	ปี 62	ปี 63	ปี 64	ปี 65	%Δ
โลก พืชน้ำมัน (USDA)	600.23	581.01	599.00	646.82	↑ 7.98
เนื้อมะพร้าวแห้ง	5.70	5.59	5.86	5.86	
น้ำมันมะพร้าว	3.49	3.46	3.59	3.59	
ไทย มะพร้าวผลแก่ (สศก.)	0.87	0.87	0.90	0.96	↑ 6.67
การใช้ใน พท. (สศก.) (ล้านตัน)	1.52	1.27	1.15	1.26	↑ 9.66
สัดส่วนการใช้ : บริโภคโดยตรง 35 % / อุตสาหกรรม กะทิสำเร็จรูป 60 % / สกัต้น้ำมัน 5%					
มูลค่าผลผลิต (ล้านบาท)	8,420	8,924	7,894	8,318	
นำเข้า : ตัน ผล	179,551	356,934	196,332	87,211	
เนื้อแห้ง	0.005	134.08	-	-	
น้ำมันทั้งหมด	6,164	12,097	9,149	926	
กะทิ	40,098	61,453	56,983	15,863	
ส่งออก : ตัน ผล	63,436	100,289	137,641	49,435	
เนื้อแห้ง	97,943	43,018	4,729	2,114	
น้ำมันทั้งหมด	2,308	2,120	1,869	82	
กะทิ	263,121	250,769	239,163	74,256	
คิดเป็น บาท/ผล	6.74	6.80	6.76	6.77	
ช่วงออกสู่ตลาด	ออกตลอดปี ออกมาก : เม.ย. - ก.ค.				
แหล่งผลิตสำคัญ	ประจวบฯ 49.44%, ชุมพร 15.93%, สุราษฎร์ฯ 8.44%, นครศรีฯ 8.31%				
จำนวนครัวเรือน (ครัวเรือน)	163,104	163,104	168,528		
เนื้อที่ให้ผล : ล้านไร่	0.774	0.777	0.787	0.819	↑ 4.07
ผลผลิตต่อไร่ : กก.	1,120	1,113	1,145	1,172	↑ 2.32

1. สถานการณ์ ปี 2565 กษ.คาดการณ์ผลผลิตเพิ่มขึ้นเนื่องจากสภาพอากาศเอื้ออำนวย โรคและแมลงระบาดลดลง ประกอบกับมะพร้าวที่ปลูกในพื้นที่ว่างเปล่าปี 60 เริ่มให้ผลผลิตมากขึ้น

2. การจัดระบบการนำเข้า ปี 2563 - 2565 (มติ คกก.พืชน้ำมันและน้ำมันพืช 16 ก.ค.63, 21 ธ.ค.63, 19 ส.ค.64, 15 ธ.ค.64 และมติ ครม. 20 ต.ค.63, 5 ต.ค.64)

- WTO

	ในโควตา		นอกโควตา	
	ปริมาณ (ตัน)	ภาษี	ปริมาณ (ตัน)	ภาษี
มะพร้าวผล	2,317	20%	54%	54%
เนื้อฝอย	10	20%	54%	54%
น้ำมัน	401	20%	52%	52%
เนื้อแห้ง	1,157	20%	36%	36%

การบริหารการนำเข้า ปี 2563 - 2565

1) ผู้นำเข้าในโควตาต้องเป็นโรงงานที่ใช้เป็นวัตถุดิบในกิจการของตนเองและยังดำเนินการอยู่

2) กำหนดช่วงเวลานำเข้ามะพร้าวผลและมะพร้าวเนื้อแห้ง 2 ช่วง คือ ม.ค.-ก.พ. และ ก.ย.-ธ.ค. ส่วนมะพร้าวฝอย และน้ำมันมะพร้าว นำเข้าได้ตลอดทั้งปี

- AFTA ภาษีนำเข้ามะพร้าวผล/เนื้อฝอย/น้ำมันมะพร้าว 0% และเนื้อแห้ง 5% ไม่จำกัดปริมาณ โดยกำหนดช่วงเวลานำเข้า 2 ช่วง คือ ม.ค. - ก.พ. และ ก.ย. - ธ.ค. โดยกำหนดสัดส่วนการรับซื้อผลผลิตภายในประเทศต่อการนำเข้า ก.ย.- ธ.ค.64 และ ม.ค.-ก.พ.65 ในอัตรา 2.5 : 1 และมีเงื่อนไข คือ ห้ามจำหน่าย จ่าย โอน ห้ามกระแทงนอกโรงงาน (มะพร้าวผล)

3. มาตรการปกป้องพิเศษ (SSG) ภายใต้ WTO และ AFTA โดยกำหนด Trigger volume ปี 2564 ที่ปริมาณ 311,235 ตัน เมื่อปริมาณนำเข้าถึง Trigger volume การนำเข้า WTO นอกโควตา ปรับภาษีจาก 54% เป็น 72% และ AFTA ปรับภาษีจาก 0% เป็น 72%

4. กำหนดค่านำเข้า 2 ตัน : ทำเรือกรุงเทพฯ และท่าเรือแหลมฉบัง

5. มาตรการภายในประเทศ :

- การควบคุมการขนย้าย มะพร้าวผลและผลิตภัณฑ์ ที่นำเข้ามาจากต่างประเทศเข้าและออกจากพื้นที่ 8 จังหวัด 16 อำเภอ ได้แก่ กทม. ชลบุรี สงขลา สตูล สุราษฎร์ธานี นราธิวาส ชุมพรและปัตตานี ดังนี้

(1) มะพร้าวผลแก่ ครั้งละตั้งแต่ 7,000 กก. ขึ้นไป

(2) เนื้อมะพร้าวขาว ครั้งละตั้งแต่ 2,500 กก. ขึ้นไป

(3) มะพร้าวเนื้อแห้ง ครั้งละตั้งแต่ 1,500 กก. ขึ้นไป

ผลการดำเนินการ ปี 2561 = 10,999 ตัน ปี 2562 = 178,792 ตัน ปี 2563 = 360,940 ตัน ปี 2564 = 202,138 ตัน ปี 2565 (ม.ค.-พ.ค.) = 106,965 ตัน

- ขอความร่วมมือโรงงานแปรรูปช่วยเหลือรับซื้อมะพร้าวผลจากเกษตรกรในประเทศเพิ่มขึ้น ในราคาน้ำมันสูงไม่ต่ำกว่าต้นทุนการผลิต (9.48 บาท/ผล) หรือไม่ต่ำกว่า 10-12 บาท/ผล (8 มิ.ย.65)

นำเข้า (ปี 64) ผล : อินโด(66%) เวียดนาม (34%) / ฝอย : เวียดนาม(48%) อินโด(27%) / น้ำมัน (รวม) : อินโดนีเซีย(87%) กะทิ : เวียดนาม (78%) อินโด (22%)

ส่งออก (ปี 64) ผล : จีน(92%) / ฝอย : ปากีสถาน (28%) สหรัฐ (27%) / แห้ง : จีน (96%) / น้ำมัน (รวม) : เยอรมัน (30%) อังกฤษ (15%) กะทิ : สหรัฐฯ (32%)

สถานการณ์ปัจจุบัน

เป็นช่วงผลผลิตออกสู่ตลาดมาก ราคามะพร้าวผลที่เกษตรกรขายได้เฉลี่ยทั้งประเทศปรับตัวลดลง มาอยู่ที่เฉลี่ยผลลง 9.40 บาท และราคาในแหล่งผลิตสำคัญปรับตัวลดลงโดย จ.ประจวบคีรีขันธ์: 9-11 บาท/ผล ชุมพร: 9 บาท/ผล แต่ จ.สุราษฎร์ธานีและนครศรีธรรมราชยังทรงตัวที่ 9-10 บาท/ผล และ 7-8 บาท/ผล ตามลำดับ

แนวโน้ม

- ผลผลิตยังออกสู่ตลาดมาก ราคามีแนวโน้มอ่อนตัวลง

- ผลผลิต ก.ค.65 จะออกสู่ตลาด 94,111 ตัน ลดลงจาก มิ.ย.65 (116,500 ตัน) 19.22%

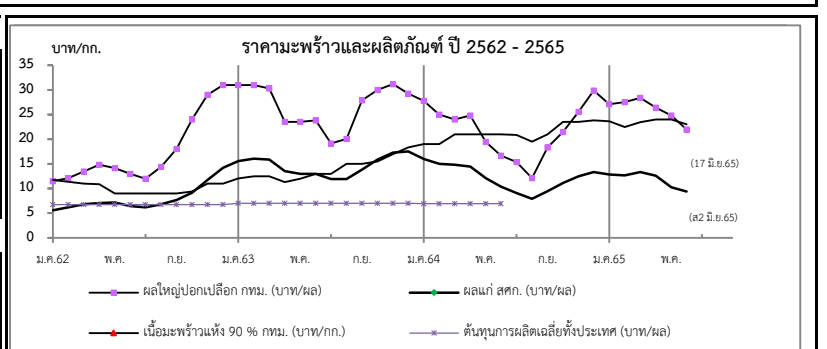

ราคาเกษตรกรขายได้	ปี	ม.ค.	ก.พ.	มี.ค.	เม.ย.	พ.ค.	มิ.ย.	ก.ค.	ส.ค.	ก.ย.	ต.ค.	พ.ย.	ธ.ค.	เฉลี่ย	
มะพร้าวผลแก่ใหญ่ (สศก.) (บาท/ผล)	2562	5.59	6.18	6.81	7.08	7.16	6.41	6.16	6.79	7.69	9.17	11.71	14.21	7.76	
	2563	15.54	16.06	15.88	13.51	12.97	12.98	11.92	11.91	13.85	15.89	17.29	17.52	14.36	
	2564	16.56	15.03	14.82	14.43	12.08	10.40	9.09	7.93	9.43	11.12	12.47	13.35	12.37	
	2565	12.87	12.67	13.37	12.63	10.25	9.40	(ส2 มิ.ย.65)						12.97	
ราคาตลาด กทม. ขายส่ง	มะพร้าวผล (ปอก)	2562	11.50	12.13	13.45	14.83	14.13	13.00	12.00	14.39	18.00	24.00	29.00	31.00	17.29
	ทับสะแก ผลใหญ่ (บาท/ผล)	2563	31.00	31.00	30.32	23.52	23.50	23.81	19.11	20.08	27.90	30.00	31.18	29.26	26.72
	2564	27.77	25.00	24.04	24.79	19.44	16.69	15.35	12.14	18.31	21.31	25.55	29.85	21.69	
	2565	27.10	27.50	28.41	26.41	24.83	22.00	(17 มิ.ย.65)						26.04	
เนื้อแห้ง 90%	(หน้าโรงงาน) (บาท/กก.)	2562	11.75	11.37	11.00	10.89	9.00	9.00	9.00	9.00	9.38	11.00	11.00	10.12	
	2563	12.02	12.50	12.50	11.00	12.00	13.00	13.00	15.00	15.00	15.50	17.00	18.33	13.90	
	2564	19.00	19.00	21.00	21.00	21.00	21.00	20.85	19.50	21.02	23.50	23.50	23.83	21.18	
	2565	23.63	22.50	23.46	24.00	24.00	23.00	(17 มิ.ย.65)						23.43	
เนื้อมะพร้าวขาว	(หน้าโรงงาน) (บาท/กก.)	2562	20.00	20.00	20.00	20.67	21.00	21.00	20.20	20.91	29.00	33.81	37.16	39.00	25.23
	2563	39.00	39.00	39.00	37.76	38.00	38.14	34.16	35.20	39.15	40.00	40.47	40.19	38.34	
	2564	39.80	39.00	38.04	38.00	37.81	31.69	27.68	23.10	27.00	31.94	36.23	40.58	34.24	
	2565	39.38	39.00	39.61	37.82	34.39	28.50	(17 มิ.ย.65)						36.45	

กระเทียม

ประจำสัปดาห์ที่ 3 ของเดือนมิถุนายน 2565 (13 - 17 มิ.ย. 65)

รายการ/ปี	2561/62	2562/63	2563/64	2564/65*	% r
ผลผลิต (ตัน)	84,039	76,839	75,444	74,921	-0.69
ออกสู่ตลาด	ม.ค.-เม.ย. ออกมาก - ก.พ. : 19.50% มี.ค. : 68.36%				
จังหวัดแหล่งผลิตสำคัญ	เชียงใหม่ (43.37%) แม่ฮ่องสอน (33.22%) ลำปาง (5.51%) พะเยา (5.25%) เพชรบูรณ์ (3.30%)				
พื้นที่ปลูก (ไร่)	81,941	70,161	69,140	67,804	-1.93
ผลผลิตต่อไร่ (กก.)	1,026	1,095	1,091	1,105	1.28
จำนวนครัวเรือน	25,560	19,684	19,627	na	
การใช้ (ตัน)	169,092	130,000	120,000	na	
ปริมาณ (ตัน)	92,393	78,784	44,027	19,780	} ม.ค.-เม.ย.
มูลค่า (ล้านบาท)	1,449	1,316	764	339	
ส่งออก (พิกัด 0703 20)					
ปริมาณ (ตัน)	32.63	1,070	1,941	697	} ม.ค.-เม.ย.
มูลค่า (ล้านบาท)	5.32	66.95	69.94	20.01	
ประเทศคู่ค้าที่สำคัญ	เวียดนาม ใต้หวัน ลาว				
ประเทศคู่แข่งที่สำคัญ	จีน อาร์เจนตินา อินเดีย				
การจับกุมลักลอบนำเข้า					
- จำนวน (ราย)	193	111	175	48	} ม.ค.-เม.ย.
- ปริมาณ (ตัน)	165.98	92.22	402.13	47.24	
- มูลค่า (ล้านบาท)	4.45	2.98	12.68	2.35	

ราคา (บาท/กก.)	สัปดาห์นี้ (17 มิ.ย.65)	สัปดาห์ก่อน (10 มิ.ย.65)	เพิ่ม/ลด
กระเทียมสดคละ (สดก.)	-	-	-
แห้งคละ (สดก.)	-	41.83	-
กระเทียมแห้งมัดजूกหัวใหญ่ ตลาด กทม.			
ราคาขายส่ง	61.50	61.50	-
ราคาขายปลีก	87.50	87.50	-
กระเทียมจีนเบอร์กลาง			
ราคาขายส่ง	54.00	54.00	-
ราคาขายปลีก	67.50	67.50	-

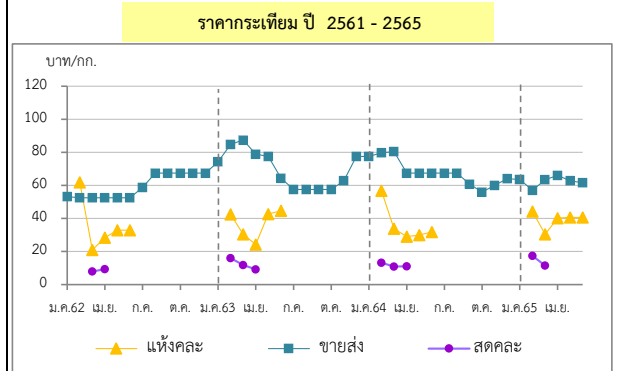

1. การนำเข้าตามพันธกรณีความตกลงระหว่างประเทศ

- WTO มติ ครม. (29 ธ.ค. 63) เห็นชอบการเปิดตลาดกระเทียม ปี 2564-2566 ตามข้อผูกพัน WTO ในโควตา ปริมาณ 65 ตัน ภาษี 27% (ให้ อคส. เป็นผู้นำเข้าแต่เพียงผู้เดียว) นอกโควตา ภาษี 57%
- AFTA ตั้งแต่ 1 ม.ค.53 ภาษีนำเข้าลดจากร้อยละ 5 เหลือ 0 โดย คต. กำหนดหลักเกณฑ์การออกหนังสือรับรองและเงื่อนไขการนำเข้า ดังนี้ (1) เป็นนิติบุคคลที่ขึ้นทะเบียนเป็นผู้นำเข้ากระเทียมไว้กับ คต. เป็นรายปี (ตามแบบ ทอ.7 และทอ.8) (2) ให้นำเข้าเฉพาะกรณีใช้ในกิจการตนเอง ในปริมาณที่ไม่เกินปริมาณที่ระบุไว้ในแผนการนำเข้า (3) ต้องนำเข้าช่วงเดือน ก.ค.-เดือน ต.ค.ของแต่ละปี และ (4) ให้นำเข้าทางด่านศุลกากรที่มีด่านตรวจพืชและด่านอาหารและยาหรือมีเจ้าหน้าที่ที่มีอำนาจของด่านดังกล่าวปฏิบัติหน้าที่

2. มาตรการและแนวทางแก้ไขปัญหา ปี 2565

2.1 กำหนดให้กระเทียมเป็นสินค้าควบคุม โดยคณะกรรมการกลางว่าด้วยราคาสินค้าและบริการ (กกร.) ได้ออกประกาศ (1 ก.ค.64) ดังนี้

- กำหนดให้กระเทียมที่นำเข้าจากต่างประเทศ ตั้งแต่ 400 กก. ขึ้นไป โดยทางบกหรือทางทะเล เข้าหรือออกจากจังหวัดที่กำหนด 52 จังหวัด ต้องขออนุญาตขนย้าย
- ให้แจ้งปริมาณ สถานที่เก็บและจัดทำบัญชีมูลค่ากระเทียมที่นำเข้าจากต่างประเทศ ตั้งแต่ 2,000 กก.ขึ้นไป

2.2 กำหนดให้กระเทียมเป็นสินค้าที่ต้องแสดงราคารับซื้อและราคาจำหน่ายขายปลีก

2.3 คณะอนุกรรมการจัดการการผลิตและการตลาด กระเทียม หอมแดง หอมหัวใหญ่ และมันฝรั่ง ได้มีมติดังนี้

- กรมศุลกากรดำเนินการติดตาม ตรวจสอบ และปราบปรามการลักลอบการนำเข้ากระเทียม หอมแดง หอมหัวใหญ่และมันฝรั่ง อย่างเข้มงวด และให้นำใบขออนุญาตขนย้ายตามประกาศ กกร. เป็นเอกสารประกอบการตรวจปล่อยสินค้าออกจากด่านฯ
- กรมส่งเสริมสหกรณ์และหน่วยงานกระทรวงพาณิชย์ช่วยระบายนอกแหล่งผลิต โดยผ่านเครือข่ายสหกรณ์ / ประสานห้างค้าส่งค้าปลีกให้ช่วยรับซื้อผลผลิตจากเกษตรกร
- หน่วยงานกระทรวงพาณิชย์ดำเนินการตรวจสอบสต็อกสินค้าเพื่อให้สอดคล้องกับข้อมูลการนำเข้า และป้องปรามการกักตุนสินค้าเพื่อเก็งกำไร

2.4 แนวทางด้านตลาด

- เชื่อมโยงการซื้อขายระหว่างผู้ประกอบการ ผู้ใช้กระเทียมรายใหญ่ ห้างค้าปลีก-ค้าส่ง กับกลุ่มเกษตรกร โดยใช้สัญญาข้อตกลงมาตรฐานของกรมการค้าภายใน
- โครงการบริหารจัดการการตลาดพืชหัว ปี 2565 (คน.) วงเงินรวม 46,350 ล้านบาท เพื่อเป็นค่าจัดการคุณภาพและกระจายผลผลิต ออกนอกแหล่งผลิต ไม่ กก.ละ 3 บาท เป้าหมาย 15,000 ตัน
- โครงการบริหารจัดการพืชหัวเพื่อชะลอการจำหน่าย ปี 2565 (สป.) วงเงินรวม 22.69 ล้านบาท สนับสนุนเงินชดเชยดอกเบี้ยไม่เกินร้อยละ 3/ปี ไม่เกิน 6 เดือน เป้าหมาย 61,500 ตัน
- โครงการสนับสนุนค่าบริหารจัดการเก็บสต็อกกระเทียม ปี 2565 (คน.) วงเงิน 1 ล้านบาท สนับสนุนเก็บสต็อกกระเทียมไม่ต่ำกว่า 60 วัน ในอัตรา กก.ละ 1 บาท ปริมาณกระเทียมแห้ง 1,000 ตัน

สถานการณ์

- เกษตรกรส่วนใหญ่นำผลผลิตกระเทียมแห้งออกจำหน่ายเสร็จสิ้นแล้ว โดยส่วนหนึ่งเก็บไว้เพื่อทำพันธุ์ ส่วนภาวะการค้าปลายทางกระตือรือร้น โดยภาครัฐได้เชื่อมโยงซื้อขายผลผลิตล่วงหน้าให้กับผู้ประกอบการ เพื่อกระจายสู่โมเดิร์นเทรด และสถานีบริการน้ำมัน นำกระเทียมเป็นของสมนาคุณให้ลูกค้าที่เติมน้ำมัน รวมทั้งสนับสนุนค่าใช้จ่ายในการกระจายผลผลิต และการชะลอการจำหน่ายช่วงที่ผลผลิตกระจุกตัว โดยสัปดาห์นี้ไม่มีรายงานราคากระเทียมแห้งคละจาก สดก.

ราคา (บาท/กก.)	ปี/เดือน	ม.ค.	ก.พ.	มี.ค.	เม.ย.	พ.ค.	มิ.ย.	ก.ค.	ส.ค.	ก.ย.	ต.ค.	พ.ย.	ธ.ค.	เฉลี่ย
สดคละ เกษตรกรขายได้ (สดก.)	2562	-	-	7.90	10.05	-	34.17	-	-	-	-	-	-	8.11
	2563	-	16.04	11.52	9.18	-	-	-	-	-	-	-	-	13.03
	2564	-	13.27	10.90	11.02	-	-	-	-	-	-	-	-	11.54
	2565	-	17.37	11.52	-	-	-	-	-	-	-	-	-	14.45
แห้งคละ (สดก.)	2562	-	61.92	20.97	28.43	32.91	32.91	-	-	-	-	-	-	36.44
	2563	-	42.44	30.48	24.28	42.70	44.62	-	-	-	-	-	-	34.47
	2564	-	56.76	33.86	28.96	29.91	31.76	-	-	-	-	-	-	41.94
	2565	-	44.28	30.48	35.39	40.88	-	(17 มิ.ย.)	-	-	-	-	-	35.84
แห้งมัดजूกใหญ่ขายส่ง ตลาด กทม.	2562	53.18	52.50	52.50	52.50	52.50	52.50	58.80	67.50	67.50	67.50	67.50	67.50	59.33
	2563	74.32	84.87	87.50	78.93	77.50	64.32	57.50	57.50	57.50	57.50	62.76	77.50	69.81
	2564	77.50	79.72	80.54	67.50	67.50	67.50	67.50	67.50	60.81	56.00	60.00	64.00	68.01
	2565	63.63	57.00	63.39	66.00	62.85	61.50	(17 มิ.ย.)	-	-	-	-	-	62.40

*สำนักงานเศรษฐกิจการเกษตรคาดการณ์

หอมแดง

ประจำสัปดาห์ที่ 3 ของเดือนมิถุนายน 2565 (13 - 17 มิ.ย.65)

รายการ	2561/62	2562/63	2563/64	2564/65*	% Δ
ผลผลิต ⁽¹⁾ (ตัน)	118,056	134,655	159,869	168,137	5.17
แหล่งผลิต ⁽¹⁾	ศรีสะเกษ (51.65%) เชียงใหม่ (19.43%) พะเยา (6.81%) อุดรดิตต์ (4.97%) ยโสธร (4.00%)				
ช่วงผลผลิตออกมา	ธ.ค.-เม.ย./ ออกมาก : ม.ค. - มี.ค. = 75.92%				
พื้นที่ปลูก ⁽¹⁾ (ไร่)	61,203	51,924	59,754	61,957	3.69
ผลผลิตเฉลี่ย/ไร่ ⁽¹⁾ (กก./ไร่)	1,929	2,593	2,675	2,714	1.46
ใช้ในประเทศ ⁽²⁾ (ตัน)	109,116	134,316	136,821	N.A.	-
การนำเข้า-ส่งออก ⁽³⁾	ปี 2562	ปี 2563	ปี 2564	ปี 2565	
ปริมาณนำเข้า (ตัน)	8,824	13,941	18,381	6,820	ม.ค.-เม.ย.
มูลค่านำเข้า (ล้านบาท)	301.49	413.98	292.53	62.00	
ปริมาณส่งออก (ตัน)	9,163	16,667	18,773	9,548	
มูลค่าส่งออก (ล้านบาท)	257.33	482.66	426.46	193.82	
ประเทศที่ส่งออก (ปี 65)	มาเลเซีย (62%) เวียดนาม (16%) สิงคโปร์ (17%)				
ประเทศที่นำเข้า (ปี 65)	พม่า (99%) อินโดนีเซีย (1%)				
ที่มา : ⁽¹⁾ = สศก. ⁽²⁾ = ใช้ในประเทศ : จำนวนจากปริมาณผลผลิต + นำเข้า - ส่งออก ⁽³⁾ = นำเข้า - ส่งออก : กรมศุลกากร * = ประมาณการ					

ความเคลื่อนไหวของราคา

	สัปดาห์นี้	สัปดาห์ก่อน	% Δ
เกษตรกรขายได้ (สศก.)	(17 มิ.ย.65)	(10 มิ.ย.65) (บาท/กก)	
- หอมแดงหัวกลางมัดจุกแห้ง 7-15 วัน	35.64	37.92	-6.01
- หอมแดงสด (สศก.)	-	-	-
- หอมแดงสด (ศรีสะเกษ)	-	-	-
- หอมแดงสด (เชียงใหม่)	-	-	-
ราคาหอมแดง ณ ตลาด กทม. (บาท : กก.)			
- ขายส่ง หอมแดงเหนื้อมัดจุกใหญ่	42.50	42.50	-
- ขายปลีก หอมแดงเหนื้อมัดจุกใหญ่	57.50	57.50	-

การเคลื่อนไหวของราคาหอมแดง (บาท/กก.)

สถานการณ์

- ผลผลิตออกสู่ตลาดน้อยลง ส่วนใหญ่อยู่ในมือผู้ประกอบการหมดแล้ว ส่วนความต้องการชะลอตัว จากภาวะเงินเพื่อปรับตัวสูงขึ้น กระทั่งต่อการบริโภคของภาคครัวเรือน ทั้งนี้ ภาครัฐได้เชื่อมโยงการซื้อขายผลผลิตล่วงหน้าให้กับผู้ประกอบการ เพื่อกระจายสู่ห้างค้าปลีกสมัยใหม่ รถมายาและสถานบริการน้ำมันเพื่อเป็นของสมนาคุณให้กับลูกค้าที่เติมน้ำมัน

- สัปดาห์นี้ ราคาหอมแดงหัวกลางมัดจุกแห้ง 7-15 วัน ที่เกษตรกรขายได้เฉลี่ย กก.ละ 35.64 บาท ปรับตัวลดลงจากสัปดาห์ที่ผ่านมาคิดเป็นร้อยละ 6.01 แต่ยังคงอยู่ในเกณฑ์ดี

แนวทางการบริหารจัดการ ปี 2564/65 (คณะอนุกรรมการจัดการ การผลิตและการตลาด กระเทียม หอมแดง หอมหัวใหญ่ และมันฝรั่ง) ดังนี้

- 1) กรมศุลกากร : เข้มงวดปราบปรามการลักลอบนำเข้า
- 2) กรมส่งเสริมสหกรณ์ : สนับสนุนเงินทุนหมุนเวียนเพื่อช่วยระบายผลผลิต
- 3) กรมการค้าภายใน :
 - จัดทำโครงการบริหารจัดการการตลาดพืชหัว ปี 2565 โดยสนับสนุนเงิน คชก. 46.35 ลบ. เพื่อเป็นค่าใช้จ่ายรวบรวม คัดคุณภาพและกระจายผลผลิต อัตราไม่เกิน กก.ละ 3 บาท ผล จ.เชียงใหม่ เริ่มดำเนินการแล้ว โดยรับสมัครผู้เข้าร่วมโครงการ ระหว่างวันที่ 21 ถึง 25 ก.พ.65
 - เชื่อมโยงจำหน่ายผลผลิตให้กับผู้รวบรวม ห้างค้าส่ง ค้าปลีก โรงงานแปรรูป ผู้ส่งออก รวมทั้งซื้อขายล่วงหน้าผ่านสัญญาข้อตกลงมาตรฐานของกรมการค้าภายใน

ราคา (บาท/กก.)	ปี/เดือน	ม.ค.	ก.พ.	มี.ค.	เม.ย.	พ.ค.	มิ.ย.	ก.ค.	ส.ค.	ก.ย.	ต.ค.	พ.ย.	ธ.ค.	เฉลี่ย
หอมแดงหัวกลางมัดจุกแห้ง 7-15 วัน	2562	25.75	23.25	8.90	8.15	15.00	-	-	-	-	-	-	-	15.00
	2563	29.65	28.19	28.15	-	-	-	-	-	-	-	-	-	28.52
	2564	42.27	25.29	23.02	23.19	24.61	26.71	-	-	-	-	-	35.01	28.22
	2565	26.39	19.47	24.35	30.67	33.55	35.64	(17 มิ.ย.65)	-	-	-	-	-	28.35
หอมแดงหัวใหญ่มัดจุก เกษตรกรขายได้ - ศรีสะเกษ	2562	29.18	28.63	-	-	-	-	-	-	-	-	-	-	28.91
	2563	34.12	28.79	31.50	-	-	-	-	-	-	-	73.50	57.50	45.08
	2564	33.29	18.44	16.50	18.37	18.50	-	-	-	-	-	47.50	45.31	28.27
	2565	27.35	22.85	26.50	-	-	-	-	-	-	-	-	-	25.57
หอมแดงศรีสะเกษ มัดจุกใหญ่ ขายส่ง ตลาด กทม.	2562	43.18	42.50	42.50	37.50	32.50	-	-	-	-	-	-	72.50	45.11
	2563	60.28	42.50	42.50	42.50	46.00	-	-	-	-	-	-	113.24	57.84
	2564	70.50	27.63	24.35	20.00	20.00	20.00	-	-	-	-	-	80.00	37.50
	2565	66.00	44.34	30.54	27.50	30.28	-	(17 มิ.ย.65)	-	-	-	-	-	39.73
หอมแดงภาคเหนือ มัดจุกใหญ่ ขายส่ง ตลาด กทม.	2562	43.86	42.50	42.50	42.50	42.50	47.50	62.00	82.50	82.50	82.50	82.50	76.94	60.86
	2563	60.28	42.50	42.50	42.50	46.00	61.14	72.50	72.50	72.50	72.50	91.90	113.64	65.87
	2564	70.50	27.63	25.00	25.00	25.00	33.10	35.00	35.00	51.67	65.00	70.91	80.00	45.32
	2565	66.00	44.34	30.54	27.50	30.92	42.50	(17 มิ.ย.65)	-	-	-	-	-	40.30

หอมหัวใหญ่

ประจำสัปดาห์ที่ 3 ของเดือนมิถุนายน 2565 (13 - 17 มิ.ย. 65)

รายการ	2561/62	2562/63	2563/64	2564/65*	% r
ผลผลิต (ตัน)	34,244	42,626	34,797	34,647	-0.43
ช่วงผลผลิตออกสู่ตลาด	ธ.ค.-เม.ย. (ออกมาก ก.พ. : 32.84% , มี.ค. : 51.32%)				
จังหวัดแหล่งผลิตสำคัญ	เชียงใหม่ (74.41%) เชียงราย (18.65%) นครสวรรค์ (4.06%) กาญฯ (2.15%) แม่ฮ่องสอน (0.73%)				
พื้นที่ปลูก (ไร่)	10,275	10,549	8,800	8,546	-2.89
ผลผลิตเฉลี่ย/ไร่ (กก)	3,333	4,041	3,954	4,054	2.53
ผลผลิตเนื้อที่เก็บเกี่ยว/ไร่ (กก)	3,422	4,055	3,955	4,074	3.01
การใช้ (ตัน)	165,217	120,000	120,000	na	
นำเข้า (หอมสด พิกัด 0703 10)					
- ปริมาณ (ตัน)	143,811	92,940	44,654	10,988	ม.ค.-เม.ย.
- มูลค่า (ล้านบาท)	861.97	635.79	532.66	94.63	
ส่งออก (หอมสด พิกัด 0703 10)					
- ปริมาณ (ตัน)	2,763	2,736	3,972	1,291	ม.ค.-เม.ย.
- มูลค่า (ล้านบาท)	57.57	57.13	53.69	33.82	
ประเทศคู่ค้า เวียดนาม ญี่ปุ่น ไต้หวัน					
การจับกุมการลักลอบนำเข้า					
- จำนวน (ราย)	104	188	105	49	ม.ค.-เม.ย.
- ปริมาณ (ตัน)	60.80	274.71	46.92	12.70	
- มูลค่า (ล้านบาท)	0.96	3.46	0.88	0.36	
ความเคลื่อนไหวของราคา (บาท/กก.) สัปดาห์นี้ (17 มิ.ย.65) สัปดาห์ก่อน (10 มิ.ย.65) เพิ่ม/ลด					
ราคาขายส่ง-ขายปลีกตลาด กทม. เบอร์ 0-1					
ขายส่ง- หอมฯ สั้นป้าตอง	-	-	22.50	-	
ขายส่ง- หอมฯ ฝาง	-	-	-	-	
ขายปลีก-หอมฯ สั้นป้าตอง	-	-	35.00	-	
ขายปลีก-หอมฯ ฝาง	-	-	-	-	

ราคาหอมหัวใหญ่ ปี 2561-2565

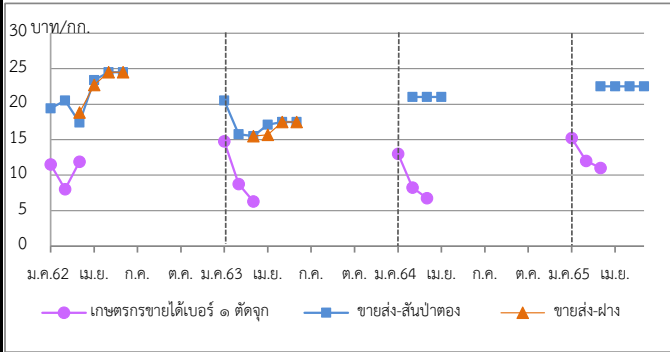

1. การนำเข้าตามพันธกรณีระหว่างประเทศ

- WTO มติ ครม. (29 ธ.ค.63) เห็นชอบการเปิดตลาดหอมหัวใหญ่ ปี 2564-66 ตามข้อมูลพันธกรณีสำหรับหอมหัวใหญ่ ในโควตา (หอมผง/ไม่ผง) 764 ตัน ภาษี 27% นอกโควตา 142% / เมล็ดพันธุ์ในโควตา ปริมาณ 3.15 ตัน ภาษี 30% (เก็บจริง 0) นอกโควตา 218% โดยให้ขุมขุมสหกรณ์หอมหัวใหญ่แห่งประเทศไทย จำกัด เป็นผู้บริหารการนำเข้า ภายใต้การกำกับดูแลของคณะกรรมการจัดการการผลิตและการตลาดกระเทียมฯ
- AFTA ตั้งแต่ 1 ม.ค.53 ภาษีนำเข้าทั้งหมดหัวใหญ่และเมล็ดพันธุ์ลดจาก ร้อยละ 5 เหลือ 0 ไม่จำกัดปริมาณนำเข้า โดย คต.ได้กำหนดหลักเกณฑ์การออกหนังสือรับรองและเงื่อนไขการนำเข้า ดังนี้ (1) เป็นนิติบุคคลที่ขึ้นทะเบียนเป็นผู้นำเข้าหอมหัวใหญ่และเมล็ดพันธุ์หอมหัวใหญ่ไว้กับ คต. เป็นรายปี (2) ให้นำเข้าเฉพาะกรณีใช้ในกิจการตนเองในปริมาณที่ไม่เกินปริมาณที่ระบุไว้ในแผนการนำเข้า (3) ต้องนำเข้าช่วงเดือน ส.ค.-ต.ค. ของแต่ละปี และ (4) ให้นำเข้าทางด่านศุลกากรที่มีด่านตรวจพืชและด่านอาหารและยาหรือมีเจ้าหน้าที่ที่มีอำนาจของด่านดังกล่าวปฏิบัติหน้าที่

2. มาตรการและแนวทางแก้ไขปัญหา ปี 2565

2.1 กำหนดให้หอมหัวใหญ่เป็นสินค้าควบคุม โดยคณะกรรมการกลางว่าด้วยราคาสินค้าและบริการ (กกร.) ได้ออกประกาศ (1 ก.ค. 64) ควบคุมการขนย้ายหอมหัวใหญ่ที่นำเข้าจากต่างประเทศ ปี 2564 ตั้งแต่ 400 กก.ขึ้นไป โดยทางบกหรือทางทะเล เข้าหรือออกจากจังหวัดที่กำหนด 52 จังหวัด ต้องขออนุญาตขนย้าย

2.2 ชั่งมวดตรวจสอบการลักลอบนำเข้าร่วมกับหน่วยงานที่เกี่ยวข้อง โดยเฉพาะในช่วงผลผลิตออกสู่ตลาด

2.3 คณะอนุกรรมการจัดการการผลิตและการตลาด กระเทียม หอมแดง หอมหัวใหญ่และมันฝรั่ง ได้มีมติ

- กรมศุลกากรติดตาม ตรวจสอบ และเข้มงวดการลักลอบนำเข้าสินค้าจากต่างประเทศ การประเมินราคาและการตรวจปล่อยสินค้า รวมทั้งให้นำแบบขออนุญาตขนย้ายตามประกาศ กกร. เป็นเอกสารประกอบการตรวจปล่อยสินค้าออกจากด่านฯ
- กรมส่งเสริมสหกรณ์และกระทรวงพาณิชย์ ช่วยระบายนอกนอกแหล่งผลิต โดยผ่านเครือข่ายสหกรณ์
- กระทรวงพาณิชย์สุ่มตรวจสอบสต็อกสินค้าของผู้นำเข้า และป้องปรามการกักตุนสินค้าเพื่อเก็งกำไร

2.4 แนวทางด้านตลาด

- เชื่อมโยงการซื้อขายระหว่างผู้ประกอบการ ผู้ใช้กระเทียมรายใหญ่ ห้างค้าปลีก-ค้าส่ง กับกลุ่มเกษตรกร โดยใช้สัญญาข้อตกลงมาตรฐานของกรมการค้าภายใน
- โครงการบริหารจัดการการตลาดพืชหัว ปี 2565 (คน.) วงเงินรวม 46.35 ล้านบาท เพื่อเป็นค่าบริหารจัดการคุณภาพและเชื่อมโยงกระจายผลผลิต (กระเทียม หอมหัวใหญ่ และหอมแดง) ออกนอกแหล่งผลิต ในอัตราไม่เกินกิโลกรัมละ 3 บาท เป้าหมาย 15,000 ตัน
- โครงการบริหารจัดการพืชหัวเพื่อชะลอการจำหน่าย ปี 2565 (สป.) วงเงินรวม 10.00 ล้านบาท โดยสนับสนุนค่าบริหารจัดการรับซื้อ รวบรวม และรักษาคุณภาพเก็บสต็อกในท้องถิ่น อัตราไม่เกิน กิโลกรัมละ 2 บาท อย่างน้อย ๔ เดือนขึ้นไป เป้าหม 5,000 ตัน

สถานการณ์

- สิ้นสุดฤดูกาลหอมหัวใหญ่ ปี 2564/65
- ผลผลิตส่วนใหญ่อยู่ในมือผู้ประกอบการ และสหกรณ์การเกษตรที่รวบรวมเพื่อสต็อกทยอยจำหน่าย ทั้งนี้ ภาครัฐได้สนับสนุนค่าใช้จ่ายในการรับซื้อและกระจายผลผลิต รวมทั้งเพิ่มช่องทางการจำหน่ายโดยตรงระหว่างกลุ่มเกษตรกรกับผู้รวบรวมหอมหัวใหญ่ให้กลุ่มโมเดิร์นเทรด และเพิ่มความต้องการโดยให้สถานีบริการน้ำมันนำหอมหัวใหญ่เป็นของสมนาคุณให้ลูกค้าที่เติมน้ำมัน ราคาในปีนี้เคลื่อนไหวอยู่ในเกณฑ์ค่อนข้างดี

ราคา (บาท/กก.)	ม.ค.	ก.พ.	มี.ค.	เม.ย.	พ.ค.	มิ.ย.	ก.ค.	ส.ค.	ก.ย.	ต.ค.	พ.ย.	ธ.ค.	เฉลี่ย
เกษตรกรขายได้ *	2562	11.50	8.03	11.89	-	-	-	-	-	-	-	-	10.24
เบอร์ 1	2563	14.75	8.74	6.30	-	-	-	-	-	-	-	-	9.06
(สศก.)	2564	13.00	8.25	6.75	-	-	-	-	-	-	-	-	8.66
	2565	15.21	12.02	11.03	-	-	-	-	-	-	-	-	12.31
เกษตรกรขายได้ *	2562	-	-	9.00	9.70	-	-	-	-	-	-	-	9.35
คละ	2563	-	-	-	-	-	-	-	-	-	-	-	-
(สศก.)	2564	-	-	6.47	-	-	-	-	-	-	-	-	6.47
	2565	-	-	5.00	-	-	-	-	-	-	-	-	5.00
ขายส่งตลาด กทม. เบอร์ 0-1 สั้นป้าตอง	2562	19.39	15.50	17.40	24.50	24.50	24.50	-	-	-	-	-	20.97
	2563	20.50	15.76	15.50	17.12	17.50	17.50	-	-	-	-	-	17.31
	2564	-	21.00	21.00	21.00	21.00	21.00	-	-	-	-	-	21.00
	2565	-	-	22.50	22.50	22.50	22.50	(17 มิ.ย.)	-	-	-	-	22.50
ขายส่งตลาด กทม. เบอร์ 0-1 ฝาง	2562	-	-	18.83	24.50	24.50	24.50	-	-	-	-	-	23.08
	2563	-	-	15.50	15.69	17.50	17.50	-	-	-	-	-	16.55
	2564	-	-	-	-	-	-	-	-	-	-	-	-
	2565	-	-	-	-	-	-	-	-	-	-	-	-

*สำนักงานเศรษฐกิจการเกษตรคาดการณ์

สุกร

ประจำสัปดาห์ที่ 3 มิถุนายน 2565 (วันที่ 13-17 มิถุนายน 2565)

	2561	2562	2563	2564	2565	% Δ
คาดการณ์						
ผลผลิตไทย						
- สุกรมี่ชีวิต (ล้านตัว)	22.82	22.53	22.05	19.28	19.22*	-0.003
<small>*ประมาณการผลผลิตจากแม่พันธุ์สำรวจปี 2565 ที่อยู่ในสมมติฐานที่ไม่เสียหาย แล้วคูณด้วย ประสิทธิภาพการเลี้ยง (19.63*0.979) ล้านตัว</small>						
- เนื้อสุกร (ล้านตัน)	1.70	1.69	1.65	1.45	1.44	-0.7
จำนวนเกษตรกร (ราย)	184,717	185,688	177,908	189,152	107,157	-43.3
ใช้ในประเทศ (ล้านตัว)	21.87	21.59	19.19	17.96	18.90	
<small>(คำนวณตามpigboard 04.03.65)</small>						
ส่งออก						
- เนื้อสุกร (ตัน)	10,340	15,155	34,637	19,712	1,449	(ม.ค.-มี.ค.65)
มูลค่า (ล้านบาท)	2,095	2,836	4,966	2,894	321	
- สุกรมี่ชีวิต (ตัว)	815,385	750,061	2,424,004	1,053,622	0	(ม.ค.-มี.ค.65)
มูลค่า (ล้านบาท)	3,188	3,571	15,862	7,218	0	
ประเทศคู่ค้า	สุกรมี่ชีวิต (ปี 64) : เวียดนาม (71%) กัมพูชา (25%) ลาว (3%) พม่า (1%)					
	เนื้อสุกร (ม.ค. 65) : ญี่ปุ่น (58%) ฮองกง (21%) กัมพูชา (6%) ลาว (6%)					
นำเข้า						
- เนื้อสุกร (ตัน)	391	408	1,801	348	117	(ม.ค.-มี.ค.65)
มูลค่า (ล้านบาท)	106	104	287	102	33	
มูลค่าผลผลิต (ล้านบาท)	130,981	154,890	167,300	139,107	62,080	(ม.ย.65)
แหล่งผลิตสำคัญ	1.ราชบุรี (16.36%) 2.สุพรรณบุรี (4.50%) 3.ชลบุรี (3.99%)					
	4.ลพบุรี (3.92%) 5.พัทลุง (3.84%)					
ที่มา	(1) ผลผลิตไทย/ใช้ในประเทศ : กรมปศุสัตว์ (2) นำเข้า - ส่งออก : กรมศุลกากร					
	(3) ต้นทุนการผลิต / แหล่งผลิตสำคัญ : สศก.					
	(4) มูลค่าผลผลิต : ปริมาณผลผลิต x ราคาเฉลี่ยรายปี					
สถานการณ์	- ปริมาณผลผลิตออกสู่ตลาดสอดคล้องกับความต้องการของตลาด ภาวะการค้าโดยรวมทรงตัว แม้จะมีฝนตกในหลายพื้นที่ ราคาสุกรมี่ชีวิตและราคาขายปลีกเนื้อแดงทรงตัวเท่ากับสัปดาห์ก่อน					
	-					
แนวโน้ม	- คาดว่า ปริมาณผลผลิตเพียงพอกับความต้องการบริโภคของตลาดในประเทศ และต่างประเทศ					
	- ราคาสุกรมี่ชีวิตหน้าฟาร์มและราคาขายปลีกเนื้อสุกร มีแนวโน้มเพิ่มขึ้น					

ราคาสุกร ณ ตลาด กทม.	สัปดาห์นี้	สัปดาห์ก่อน	เพิ่ม/ลด
(บาท/กก.)	(17 มิ.ย. 65)	(10 มิ.ย. 65)	(บาท/กก.) %
- สุกรมี่ชีวิตหน้าฟาร์ม	101.50	101.50	0.0 0.0
- ส่งสุกรชำแหละ (ผ่าซีก)	121.50	121.50	0.0 0.0
- ขายปลีกเนื้อสุกร (ไม่ตัดแต่ง)	187.50	187.50	0.0 0.0
- ขายปลีกเนื้อสุกร (ตัดแต่ง)	200.00	200.00	0.0 0.0

ราคาสุกรมี่ชีวิตหน้าฟาร์มและราคาขายปลีกเนื้อสุกร (ไม่ตัดแต่ง) (บาท/กก.)

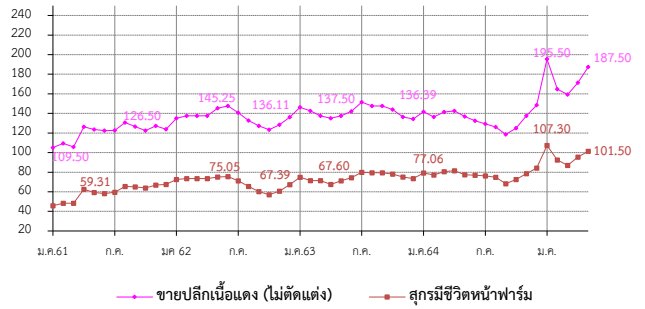

- แนวทาง/มาตรการกำกับดูแล และแก้ไขปัญหา**
 - **แนวทาง/มาตรการ - คน :**
 - ตรึงราคาจำหน่ายเนื้อสุกร เพื่อลดค่าครองชีพผู้บริโภค ดังนี้
 - ห้างค้าปลีกค้าส่งขนาดใหญ่ จำนวน 5 ห้าง ทุกสาขา จำหน่ายเนื้อสุกร (สะโพก/ไหล่) ไม่เกิน กก.ละ 130 บาทถึงสิ้นเดือน พ.ย.64
 - เชื่อมโยง สฟง. จำหน่ายเนื้อหมู 77 จังหวัด 667 จุด โครงการพาณิชย์ ลดราคา! เพื่อประชาชน Lot 14 จำหน่ายเนื้อสุกร (สะโพก/ไหล่) ไม่เกิน กก.ละ 130 บาท (24 พ.ย. - 31 ธ.ค. 64) ระยะที่ 2 (1 - 31 ม.ค. 65) จำหน่าย กก.ละ 150 บาท เป้าหมาย 702 จุดทั่วประเทศ
 - พาณิชย์จับคู่ช่วยหมู - ข้าว เพื่อใช้ข้าวเป็นวัตถุดิบอาหารสัตว์ทางเลือก/ลดต้นทุน 150,000 ตัน
 - ตรึงราคาสุกรมี่ชีวิตหน้าฟาร์ม กก.ละ 100 - 110 บาท ถึงสิ้นเดือน ก.พ. 65 (ประชุม 21 ม.ค. 65)
 - (26 เม.ย.65 , 7 มิ.ย.65) ประชุมหารือร่วมกับสมาคมผู้เลี้ยงสุกรแห่งชาติ และผู้ประกอบการรายใหญ่ แนวโน้มสถานการณ์การผลิตและการตลาดสุกร โดยขอความร่วมมือตรึงราคาสุกรมี่ชีวิต ไม่เกิน กก.ละ 100 บาท
 - **มาตรการกฎหมาย-กรร. (5 ม.ค.65)**
 - ห้ามส่งออกสุกรมี่ชีวิต 3 เดือน (6 ม.ค.-5เม.ย.65)
 - กำหนดให้ผู้ครอบครอง สุกรมี่ชีวิต 500 ตัวขึ้นไป สำหรับซากสุกร 5,000 กก. ขึ้นไป
 1. ให้แจ้งปริมาณการเลี้ยง/ซื้อ/จำหน่าย/ส่งออก/คงเหลือ ราคา สถานที่เก็บ/เลี้ยง ภายในวันที่ 10 ม.ค. 65
 2. จัดทำบัญชีคุมแสดงปริมาณการเลี้ยง/ซื้อ/จำหน่าย/คงเหลือ ราคาซื้อ/จำหน่าย ชื่อ/ที่อยู่ผู้ซื้อ-ผู้ขาย เป็นรายวันไว้ ณ สถานประกอบการ โดยจัดทำให้แล้วเสร็จ ภายใน 3 วัน
 - **กลไกคณะกรรมการนโยบายพัฒนาสุกรและผลิตภัณฑ์**
 - โดยมี รว.กษ. เป็นประธาน อธ.คน. เป็นกรรมการ ปศ. เป็นเลขานุการ
 - **ผลผลิตสุกร ปี 64**
 - ปศ. รายงานตัวเลขผลผลิตสุกรปี 64 เป็น 19.22 ล้านตัว (ก.พ.65)
 - **คาดการณ์ผลผลิตสุกร ปี 65**
 - ปศ.ประมาณการผลผลิตสุกรปี 65 เป็น 19.22 ล้านตัว (ตัวเลขในการประชุม ยังไม่ผ่านpigboard)

ราคา (บาท/กก.)	ปี	ม.ค.	ก.พ.	มี.ค.	เม.ย.	พ.ค.	มิ.ย.	ก.ค.	ส.ค.	ก.ย.	ต.ค.	พ.ย.	ธ.ค.	เฉลี่ย
สุกรมี่ชีวิตหน้าฟาร์ม (คน.)	2561	45.79	48.30	48.26	62.56	59.31	58.17	59.60	65.41	65.10	63.98	66.95	65.17	59.05
	2562	72.50	73.50	73.50	73.50	75.05	75.50	71.30	65.50	60.26	56.55	60.66	67.39	68.77
	2563	74.86	70.45	71.50	67.60	71.28	74.45	79.82	79.50	79.50	78.10	75.08	73.50	74.64
	2564	79.20	77.06	80.63	81.50	77.39	76.93	76.20	74.93	68.26	72.61	78.59	84.20	77.29
	2565	107.30	92.50	87.11	94.74	100.82	101.50							97.33
ขายปลีกเนื้อแดง (ไม่ตัดแต่ง) ตลาด กทม. (คน.)	2561	105.12	109.50	105.83	126.32	123.69	122.50	122.75	130.68	126.50	122.50	127.27	123.89	120.55
	2562	135.00	137.50	137.50	137.50	145.25	147.50	140.75	132.74	127.26	123.45	128.29	136.11	135.74
	2563	146.14	142.50	137.50	135.12	137.50	142.02	151.45	147.50	147.50	144.00	136.45	134.25	141.83
	2564	141.75	136.39	141.41	142.50	136.94	132.50	129.25	126.07	118.64	124.87	137.50	148.50	134.69
	2565	195.50	164.87	159.24	171.32	185.39	187.50							177.30

ไข่ไก่

ประจำสัปดาห์ที่ 3 ของเดือนมิถุนายน (วันที่ 13-17 มิ.ย. 65)

	2561	2562	2563	2564	2565	% Δ								
ผลผลิต					(f)		ความเคลื่อนไหวของราคา							
- แม่ไก่ยืนกรง (ล้านตัว)	54.95	49.50	49.78	50.91	50.00	-1.79	ราคาเฉลี่ยไข่ไก่ ตลาด กทม.	สัปดาห์นี้	สัปดาห์ก่อน	เพิ่ม/ลด				
- ปริมาณไข่ไก่ (ล้านฟอง)	16,647	14,996	15,081	15,421	15,148	-1.77	(บาท/ฟอง)	(17 มิ.ย. 65)	(10 มิ.ย. 65)	(บาท/ฟอง)	%			
จำนวนเกษตรกร (ราย)	117,683	132,996	135,588	145,237	145,237	-	- ไข่ไก่คละหน้าฟาร์ม	3.10	3.20	-	0.10	- 3.13		
ไข่ในประเทศ (ล้านฟอง)	16,346	14,725	14,860	15,160	14,887	-	- ขายปลีกไข่ไก่ เบอร์ 3	3.60	3.70	-	0.10	- 2.70		
ส่งออก							- ขายปลีกไข่ไก่ เบอร์ 2	3.90	4.00	-	0.10	- 2.50		
- ปริมาณ (ล้านฟอง)	301	271	221	260.61	58.32	(ม.ค.-เม.ย. 65)	- ขายปลีกไข่ไก่ เบอร์ 1	4.20	4.30	-	0.10	- 2.33		
- มูลค่า (ล้านบาท)	997	705	656	800.54	214.07									
ประเทศคู่ค้า : ฮองกง (54%) สิงคโปร์ (36%) เกาหลี (7%) ลาวและพม่า (1%)														
นำเข้า														
- ปริมาณ (ล้านฟอง)	-	-	-	-	-									
- มูลค่า (ล้านบาท)	-	-	-	-	-									
แหล่งผลิตสำคัญ	1.ฉะเชิงเทรา (14%) 2.นครนายก (10%) 3.ชลบุรี (11%) 4.นครปฐม (7%) 5.อยุธยา (6%)													
ที่มา	(1) ผลผลิตไทย/ไข่ในประเทศ : กรมปศุสัตว์ (2) นำเข้า - ส่งออก: กรมศุลกากร (3) ต้นทุนการผลิต / แหล่งผลิตสำคัญ : สศก. (4) มูลค่าผลผลิต : ปริมาณผลผลิต x ราคาเฉลี่ยรายปี													
สถานการณ์	- ปริมาณผลผลิตออกสู่ตลาดอย่างต่อเนื่อง เพียงพอต่อความต้องการบริโภคของประชาชน โดย ณ สิ้นเดือน พ.ค. 65 มีแม่ไก่ยืนกรงอยู่ที่ 51.92 ล้านตัว คิดเป็นไข่ไก่ 43 ล้านฟอง/วัน (บริโภคต่อวัน 41.5 ล้านฟอง ส่งออก 0.5 ล้านฟอง) - ราคาไข่ไก่คละหน้าฟาร์มลดลงอยู่ที่ ฟองละ 3.10 บาท และ ราคาขายปลีกเบอร์ 3 ในตลาดสดเขตกรุงเทพฯ อยู่ที่เฉลี่ยฟองละ 3.60 บาท - ปัจจุบันภาวะการค้ำที่ชะลอตัว ส่งผลให้ปริมาณการจำหน่ายไข่ไก่ลดลง ประกอบกับปริมาณไข่ไก่สะสมในระบบเพิ่มขึ้น ส่งผลให้ราคาจำหน่ายลดลง - ปศ. ทหารร่วมเกษตรและผู้ประกอบการ เพื่อหาแนวทางแก้ไขปัญหาราคาไข่ไก่ในตลาด ดังนี้ - ขอความร่วมมือปลดแม่ไก่ที่ 80 สป. - ผลักดันการส่งออกเพิ่ม 26 ล้านฟอง ภายในเดือน มิ.ย. 65						มาตรการ	- ประสาน สพจ. ติดตามสถานการณ์ราคาและพฤติกรรมกรงจำหน่ายไข่ไก่ที่เข้าข่ายความผิดตามกฎหมาย เช่น จำหน่ายราคาสูง/ต่ำเกินสมควร และการกักตุนสินค้า - กำกับดูแลการค้าปลีก ติดตามภาวะการค้าปลีกและราคาขายปลีกในตลาดสดให้สอดคล้องกับราคาผลผลิตหน้าฟาร์ม รวมทั้งตรวจสอบกำกับดูแลด้านเครื่องชั่งและการปิดป้ายแสดงราคา - เชื่อมโยงจำหน่ายไข่ไก่ ผ่านจุดจำหน่ายธงฟ้า และรถ Mobile - ขอความร่วมมือผู้ประกอบการรายใหญ่ตรงราคาจำหน่ายไข่ไก่คละหน้าฟาร์มให้เหมาะสม						
แนวโน้ม	- คาดว่าราคาไข่ไก่ในระยะต่อไปมีแนวโน้มลดลง เนื่องจากราคาที่อยู่ในเกณฑ์สูงในช่วงก่อนจูงใจให้เกษตรกรปลดไก่ที่น้อยลงส่งผลให้ปริมาณผลผลิตเพิ่มขึ้น แต่ต้นทุนที่สูงทำให้ราคาจำหน่ายปรับสูงขึ้นตามต้นทุน						การดำเนินงานของ Egg Board 21 ธ.ค. 64	- โควตาการนำเข้าเลี้ยงปู่ย่าพันธุ์ไข่ (GP) และแม่พันธุ์ไข่ (PS) ปี 2564 ดังนี้ 1. แผนการเลี้ยง GP จำนวน 3,800 ตัว 2. แผนการเลี้ยง PS จำนวน 440,000 ตัว และกันไว้ที่กรมปศุสัตว์อีก 20,000 ตัว กรณีเกิดปัญหาขาดแคลนพันธุ์สัตว์						
ราคา (บาท/ฟอง)	ปี	ม.ค.	ก.พ.	มี.ค.	เม.ย.	พ.ค.	มิ.ย.	ก.ค.	ส.ค.	ก.ย.	ต.ค.	พ.ย.	ธ.ค.	เฉลี่ย
ไข่ไก่คละหน้าฟาร์ม (คน.)	2561	2.21	2.40	2.27	2.54	2.79	2.80	2.80	2.80	2.78	2.38	2.45	2.55	2.56
	2562	2.60	2.47	2.31	2.51	2.75	2.84	2.94	3.00	3.00	2.99	2.81	2.72	2.75
	2563	2.70	2.60	2.61	2.71	2.44	2.40	2.75	2.90	2.80	2.75	2.90	2.59	2.68
	2564	2.60	2.50	2.49	2.39	2.83	3.00	3.00	3.00	2.95	2.71	2.74	2.80	2.75
	2565	2.91	2.90	3.17	3.34	3.34	3.10							3.13
ขายปลีกไข่ไก่ เบอร์ 3 ตลาด กทม. (คน.)	2561	2.66	2.85	2.72	2.99	3.24	3.25	3.25	3.25	3.23	2.83	2.90	3.00	3.01
	2562	3.05	2.92	2.76	2.96	3.20	3.29	3.39	3.15	3.45	3.44	3.26	3.15	3.17
	2563	3.15	3.05	3.09	3.26	2.99	2.95	3.30	3.45	3.35	3.30	3.45	3.14	3.21
	2564	3.14	3.05	3.04	2.94	3.38	3.55	3.55	3.65	3.51	3.26	3.29	3.35	3.31
	2565	3.46	3.40	3.62	3.84	3.84	3.60							3.63

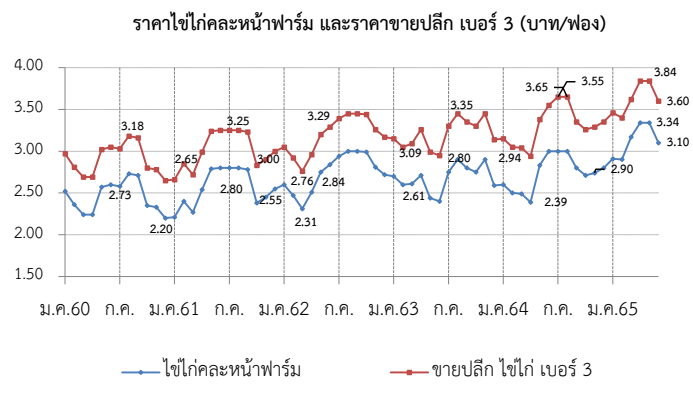

เกลือทะเล

ประจำสัปดาห์ที่ 3 ของเดือนมิถุนายน 2565 (วันที่ 13 - 17 มิ.ย. 65)

		2561	2562	2563	2564	2565 (f)
ผลผลิต (ตัน)		200,167	356,283	309,572	181,648	653,797
ใช้ในประเทศ (ตัน)		410,123	435,717	317,947	169,204	
การส่งออก						
- ปริมาณ (ตัน)		139,709	171,378	167,521	165,347	67,183
- มูลค่า (ล้านบาท)		569.56	638.95	624.10	633.96	253.14
ประเทศที่ส่งออก : กัมพูชา (26%) พม่า (19%) มาเลเซีย (17%) อื่น ๆ (38%)						(ม.ค.-มิ.ค.65)
การนำเข้า (รวมเกลือทะเล เกลือบริโภค เกลืออื่น ๆ)						
- ปริมาณ (ตัน)		349,665	250,812	175,896	152,903	33,203
- มูลค่า (ล้านบาท)		554.04	434.09	376.13	352.89	75.04
ประเทศที่นำเข้า : อินเดีย (89%)						(ม.ค.-มิ.ค.65)
มูลค่าผลผลิต	(ล้านบาท)	529.24	347.02	190.39	128.61	
ที่มา (1) ผลผลิต : สหกรณ์ฯ (เพชรบุรี สมุทรสาคร สมุทรสงคราม)						
(2) ส่งออก - นำเข้า : กรมศุลกากร						
(3) มูลค่าผลผลิต : คำนวณจากปริมาณผลผลิต x ราคาเฉลี่ยรายปี						

ความเคลื่อนไหวของราคา
ราคาเกลือทะเล ณ แหล่งผลิต

	สัปดาห์ที่3 (17 มิ.ย.65)	สัปดาห์ที่2 (10 มิ.ย.65)	เพิ่ม/ลด (บาท/ตัน)	(%)
- เพชรบุรี	1,563	1,563	-	-
- สมุทรสาคร	1,563	1,563	-	-
- สมุทรสงคราม	1,500	1,469	31	2.11
	1,542	1,490	11	0.72

ราคาเกลือทะเลที่เกษตรกรขายได้ ณ แหล่งผลิต (บาท/ตัน)

ปี	ราคา (บาท/ตัน)
ม.ค. 61	3,000
ก.ค. 61	2,150
ก.ค. 62	2,644
ก.ค. 63	2,354
ก.ค. 64	821
ก.ค. 65	490
ก.ค. 66	510
ก.ค. 67	1,542

สถานการณ์

- สิ้นสุดฤดูการทำนาเกลือ เกษตรกรส่วนใหญ่หยุดทำนาเกลือ ส่งผลให้ปริมาณผลผลิตออกสู่ตลาดลดลง ในขณะที่ความต้องการใช้เกลือยังมีอย่างต่อเนื่อง เกษตรกรจึงปรับราคาจำหน่ายสูงขึ้น
- ราคาเฉลี่ยเกลือทะเลจังหวัดสมุทรสงคราม ปรับสูงขึ้นตันละ 31 บาท หรือร้อยละ 2.11 ส่วนจังหวัดเพชรบุรี และสมุทรสาคร ราคายังทรงตัวเท่ากับสัปดาห์ก่อน

แนวโน้ม

- ราคามีแนวโน้มปรับสูงขึ้น เนื่องจากเข้าสู่ฤดูฝนเกษตรกรบางส่วนหยุดทำนาเกลือ ส่งผลให้ผลผลิตออกสู่ตลาดลดลง ในขณะที่ความต้องการยังมีอย่างต่อเนื่อง

มาตรการภาครัฐ

- ปี 2564 มติ คณะกรรมการบริหารกองทุนรวมเพื่อช่วยเหลือเกษตรกร (6 ก.ย. 64) เห็นชอบกรอบวงเงินจากกองทุนรวมเพื่อช่วยเหลือเกษตรกร จำนวน 12.57 ล้านบาท ตามที่กรมส่งเสริมการเกษตรขอรับการสนับสนุน เพื่อดำเนินโครงการแก้ไขปัญหาเกลือทะเลปี 2564 โดยการสนับสนุนเงินจ่ายขาดเพื่อชดเชยส่วนต่างราคา ในอัตราไม่เกินตันละ 250 บาท ให้เกษตรกรที่เข้าร่วมโครงการ ที่มีปริมาณเกลือค้างสต็อกปีการผลิต 2562/63 จำนวน 145 ครัวเรือน และคำดำเนินการของหน่วยงานราชการตามที่ย้ำจริงไม่เกินร้อยละ 3 ของวงเงินดำเนินการ ระยะเวลาโครงการ ก.ย. 64 - ม.ค. 65
- ผล** มีเกษตรกรเข้าร่วมโครงการทั้งสิ้น 111 ราย ปริมาณเกลือที่เข้าร่วมโครงการจำนวน 39,841.17 ตัน จำนวนเงินที่ชดเชยจำนวน 9,960,291.75 บาท มีค่าใช้จ่ายในการดำเนินงานจำนวน 116,416 รวมเป็นเงินทั้งสิ้น 10,076,707.75 บาท

ปี	ม.ค.	ก.พ.	มี.ค.	เม.ย.	พ.ค.	มิ.ย.	ก.ค.	ส.ค.	ก.ย.	ต.ค.	พ.ย.	ธ.ค.	เฉลี่ย
2561	3,076	2,864	2,231	2,150	2,151	2,189	2,644	2,600	2,647	2,644	2,644	2,644	2,540
2562	2,354	2,220	1,931	908	821	1,147	1,310	1,264	1,255	1,219	1,054	974	1,371
2563	833	719	672	629	519	490	502	515	516	568	615	615	599
2564	615	531	523	518	526	540	584	706	698	690	693	708	611
2565	708	828	1,133	1,302	1,320	1,542							1,139

(17 มิ.ย. 65)

ข้าวโพดเลี้ยงสัตว์

ประจำสัปดาห์ที่ 3 เดือนมิถุนายน 2565 (13 - 17 มิ.ย.)

ผลผลิต (ล้านตัน)	ปี 62/63	ปี 63/64	ปี 64/65	ปี 65/66 (ม.ย. 65)	+ - %
ข้าวโพด - โลก	1,122.74	1,129.00	1,216.07	1,185.81	-2.49
- ไทย	4.54	4.99	4.94	5.06	2.41
มูลค่าผลผลิต (ล้านบาท)	31,869.71	44,756.14	41,535.51	41,895.14	
จำนวนครัวเรือน	456,636	463,857	452,000	452,000	
พื้นที่เพาะปลูก (ล้านไร่)	7.02	7.09	6.95	7.04	1.32
ผลผลิตเฉลี่ย/ไร่ (กก.)	695	713	710	717	0.99

ช่วงออกสู่ตลาดมาก ผลผลิตออกมากช่วงเดือน ก.ย.-ธ.ค. 64 ประมาณ 4.06 ลต.
 แหล่งผลิตสำคัญ 10 จังหวัด เพชรบูรณ์ 12.47% นครราชสีมา 9.50% น่าน 8.34% ตาก 8.06%
 นครสวรรค์ 6.55% ลพบุรี 5.59% เลย 5.23% เชียงใหม่ 3.96% เชียงราย 3.90% ลำปาง 3.85%

	ปี 62/63	ปี 63/64	ปี 64/65	ปี 65/66 (ม.ย. 65)	+ - %
การใช้ - โลก	1,137.93	1,143.22	1,198.39	1,186.28	-1.01
สมาคมฯ	8.51	8.34	8.57	7.98	-6.88
สต็อก - โลก	307.47	293.25	310.92	310.45	-0.15

สาเหตุที่ความต้องการใช้ลดลงจากปีก่อน เนื่องจากปริมาณประชากรสัตว์ที่บริโภคอาหารสัตว์ที่มีส่วนผสมของข้าวโพดฯ ลดลง เช่น หมูขุน, ไก่เนื้อ

นำเข้า-ส่งออก (ตัน)	ปี 2561	ปี 2562	ปี 2563	ปี 2564	ปี 2565 (ม.ค.-ม.ย.)
- นำเข้า	153,663	681,458	1,587,753	1,834,021	782,049
- ส่งออก	82,428	1,788	631	26,479	397

ประเทศคู่ค้า - นำเข้า พม่า 97.54% ลาว 0.86 % กัมพูชา 0.36%
 ประเทศคู่แข่ง อินเดีย กัมพูชา ลาว พม่า

โครงการประกันรายได้เกษตรกรผู้ปลูกข้าวโพดเลี้ยงสัตว์ ปี 2564/65

ประกันราคาข้าวโพดเลี้ยงสัตว์ชนิดเมล็ดความชื้น 14.5% กก.ละ 8.50 บาท ครัวเรือนละไม่เกิน 30 ไร่
 เกษตรกรผู้มีสิทธิ์ ขึ้นทะเบียนเกษตรกรโดยมีวันเพาะปลูกตั้งแต่วันที่ 1 มิ.ย. 64 - 31 พ.ค. 65
 ระยะเวลาโครงการ 1 พ.ย. 64 - 31 เม.ย. 66 วงเงินชดเชย 1,863.51 ล้านบาท

ผลดำเนินการ (ณ มิ.ย.64) ประกาศเกณฑ์กลางอ้างอิง จำนวน 8 วงศ์ ยังไม่มีการจ่ายชดเชย

โครงการสินเชื่อเพื่อรวบรวมข้าวโพดเลี้ยงสัตว์และสร้างมูลค่าเพิ่มโดยสถาบันเกษตรกร ปี 2564/65

ธ.ก.ส. ให้สินเชื่อสถาบันเกษตรกรเพื่อรับซื้อข้าวโพดเลี้ยงสัตว์จากเกษตรกรเพื่อจำหน่ายและ/หรือเพื่อการแปรรูป
 โดยคิดดอกเบี้ยเงินกู้ 4% (รัฐชดเชยดอกเบี้ย 3% สถาบันเกษตรกรรับภาระ 1%)
 วงเงินสินเชื่อ 1,000 ล้านบาท วงเงินชดเชย 30 ล้านบาท

ผลการดำเนินงาน สิ้นสุดการจ่ายเงินกู้ 31 พ.ค. 65 มีสถาบันเกษตรกรเข้าร่วมโครงการ 6 ราย รวมวงเงินกู้ 49.10 ลม.

โครงการชดเชยดอกเบี้ยในการเก็บสต็อกข้าวโพดเลี้ยงสัตว์ ปี 2564/65

ผู้ประกอบการค้าข้าวโพดเลี้ยงสัตว์ที่เข้าร่วมโครงการเก็บสต็อกไว้ในรูปแบบชนิดเมล็ด รัฐชดเชยดอกเบี้ย 3% ต่อปี
 เก็บสต็อกไว้อย่างน้อย 60 - 120 วัน วงเงินสินเชื่อ 1,500 ล้านบาท วงเงินชดเชย 15 ล้านบาท

ผลการดำเนินงาน มีผู้เข้าร่วมโครงการ 29 ราย เก็บสต็อกแล้ว 6 เดือน

มาตรการบริหารอื่น ๆ 1) การบริหารจัดการการนำเข้าข้าวโพดฯ และวัตถุดิบทดแทน 2) การดูแลความเป็นธรรมในการซื้อขายข้าวโพดฯ 3) การดูแลความสมดุลของเงินปริมาณการครอบครอง การนำเข้า สถานທີ່เก็บและการตรวจสอบสต็อก

สถานการณ์ในประเทศ

สำนักงานเศรษฐกิจการเกษตร พยากรณ์ผลผลิตข้าวโพดเลี้ยงสัตว์ ปี 2565/66 (ณ ก.พ. 65) ประมาณ 5.06 ล้านตัน เพิ่มขึ้น 0.12 ลต. (2.41%) เมื่อเทียบกับปีก่อนที่มีปริมาณ 4.94 ลต. ราคาข้าวโพดเลี้ยงสัตว์ปรับตัวสูงขึ้นและช่วงปลายปีที่ผ่านมาวัตถุดิบอาหารสัตว์ขาดแคลน จึงเป็นแรงจูงใจให้เพิ่มพื้นที่เพาะปลูก ผลผลิตออกสู่ตลาดมากช่วงเดือน กันยายน-ธันวาคม 2565 ประมาณ 4.16 ลต. (82.13%) ราคาข้าวโพดเมล็ด ความชื้น 14.5% จ.เพชรบูรณ์ สัปดาห์นี้อยู่ที่ 12.00-12.40 บาท/กก. ราคาทรงตัวเมื่อเทียบกับสัปดาห์ก่อน ซึ่งคาดว่าราคาจะออกสู่ตลาดปริมาณ 0.003 ลต. (0.05%) ทั้งนี้ยังมีผลผลิต รุ่น 2 ของปี 2564/65 ออกสู่ตลาดแล้ว 0.45 ลต. คิดเป็นร้อยละ 84.11 (ณ 17 มิ.ย. 65)

- สถานการณ์ ปี 2564/65**
 โลก USDA คาดการณ์ผลผลิต ปี 2564/65 (มิ.ย. 65) ลดลงจากปีก่อน 2.49% ความต้องการใช้ลดลง 1.01% สต็อกปลายปีลดลงจากปีก่อน 0.15%
- มาตรการนำเข้าข้าวโพดเลี้ยงสัตว์** มาตรการ มติ ครม. (6 ธ.ค. 63) เห็นชอบการนำเข้าปี 2564-2566
 - AFTA ภาษี 0% มาตรการบริหารการนำเข้า
 - ออสเตรเลีย ภาษี 0% ให้จัดทำแผนจัดซื้อให้สอดคล้องกับการผลิต การตลาด ราคาและการใช้ โดยที่ผ่านมา บก. นานาพรรณ นำเข้าผ่าน ออสเตรเลีย ปี 2556 จำนวน 6,000 ตัน, ปี 2557 จำนวน 5,831 ตัน และปี 2558 จำนวน 3,900 ตัน
 - ผู้นำเข้าทั่วไป ระหว่าง 1 พ.ค.-31 ส.ค. และปี 1 มิ.ย.-31 ต.ค. ให้ปฏิบัติตาม พรบ.ควบคุมอาหารสัตว์ พ.ศ.2558
 - WTO ภาษีในโควตา 20% ปริมาณ 54,700 ตัน ให้ ออสเตรเลีย นำเข้าแต่เพียงผู้เดียวและจำกัดช่วงเวลานำเข้า ภาษีนอกโควตา 73% ค่าธรรมเนียมพิเศษ 180 บาท/ตัน ผู้นำเข้าทั่วไปนำเข้าไม่จำกัดปริมาณและช่วงเวลา ได้แก่ ลาว เวียดนาม และกัมพูชา มีการนำเข้าช่วงเวลา (ก.ย. - ม.ค.) ดังนี้ ปี 2558 จำนวน 580 ตัน, ปี 2562 จำนวน 1,651.50 ตัน และปี 2563 จำนวน 30.00 ตัน
 - ไทย-นิวซีแลนด์ (TNZEP) ภาษี 0% ไม่กำหนดปริมาณ ไม่ต้องขออนุญาต ไม่ต้องจัดระเบียบนำเข้า
 - ไทย-ออสเตรเลีย (TAFTA) ภาษีในโควตา 0% ไม่กำหนดปริมาณ มีหนังสือรับรองแสดงสิทธิในการ ยกเว้นภาษีทั้งหมดหรือบางส่วน ประกอบการนำเข้า ภาษีนอกโควตา 65.70% ไม่จำกัดปริมาณ
 - การนำเข้าภายใต้ความตกลงหุ้นส่วนเศรษฐกิจทีเอซี ไทย-ญี่ปุ่น (JTEPA) เขตการค้าเสรีอาเซียน-ญี่ปุ่น (AJCEP) อาเซียน-เกาหลี (AKFTA) ไทย-ชิลี (TCFTA)
 - ภาษีในโควตา 0% ปริมาณตาม WTO (54,700 ตัน)
 - ภาษีนอกโควตา 73% ค่าธรรมเนียม 180 บาท/ตัน
- การผ่อนปรนมาตรการการนำเข้า มติ ครม. เมื่อวันที่ 3 พ.ค. 65 เห็นควรผ่อนปรนจากเดิม ให้ ออสเตรเลีย เป็นผู้นำเข้าเพียงผู้เดียว เป็นให้ ออสเตรเลีย และผู้นำเข้าทั่วไปเป็นผู้นำเข้าได้ระหว่าง พ.ค. - ก.ค. 65 ในอัตราภาษีร้อยละ 0 ปริมาณ 0.60 ล้านตัน (หรือ ร้อยละ 50 ของความต้องการใช้ข้าวโพดเลี้ยงสัตว์และวัตถุดิบทดแทน)
- มาตรการส่งออก** เป็นสินค้ามาตรฐาน ผู้ส่งออกต้องจดทะเบียนเป็นผู้ส่งออกซึ่งสินค้ามาตรฐาน และมีหนังสือรับรองมาตรฐาน ประกอบพิธีศุลกากรส่งออกทำรายการทำรายการเพื่อกรมศุลกากร และกรมพาณิชย์และมาศาคาพูด
 หมายเหตุ : TNZEP/TAFTA/JTEPA/AJCEP/AKFTA/TCFTA ไม่มีข้อมูลการนำเข้า
- แนวทางการบริหารเพิ่มเติม ประกาศ ก.ร. ปี 2564**

(1) การแจ้งราคา ปริมาณ สถานที่เก็บ และจัดทำบัญชีคุมสินค้าข้าวโพดเลี้ยงสัตว์: ให้ผู้ประกอบการรับซื้อ ผู้ครอบครองไม่ว่าจะมีไว้ในฐานะผู้มีการสิทธิ์หรือผู้อื่น ที่มีปริมาณรับซื้อหรือครอบครอง ตั้งแต่เดือนละ 50 เมตริกตันขึ้นไป แจ้งชื่อ ชนิด ราคาซื้อ จำหน่าย ปริมาณที่มีอยู่ การซื้อ ที่ได้มา การจำหน่าย การใช้ การขาย คงเหลือ สถานที่เก็บ ชื่อและที่อยู่ของผู้ซื้อหรือผู้รับ
 (2) การควบคุมการขนย้าย ข้าวโพดเลี้ยงสัตว์ในพื้นที่ 12 จังหวัด 46 อำเภอ ห้ามมิให้ขนย้ายซึ่งมีปริมาณครั้งละตั้งแต่ 10,000 กก. เป็นขึ้นไป เข้ามาหรือออกจากท้องที่ เว้นแต่ได้รับหนังสืออนุญาตจากประธาน กกร. ระดับจังหวัดหรือผู้ซึ่งได้รับมอบหมาย
 (3) การกำหนดหลักเกณฑ์ เงื่อนไขการรับซื้อและการส่งราคาข้าวโพดเลี้ยงสัตว์ ผู้ประกอบการที่รับซื้อต้องระบุราคาซื้อตามมาตรฐานความชื้นที่รับซื้อชัดเจน โดยกำหนดความชื้นไม่เกินร้อยละ 14.5 และ ร้อยละ 30 กรณีที่มีความชื้นสูงกว่าที่กำหนด ให้แสดงอัตราหักลดน้ำหนักความชื้นทุก 0.5% ให้แสดงราคา ณ บริเวณหน้าสถานที่รับซื้อและจุดรับซื้อ โดยให้แสดงราคาต่อหน่วยเป็น กก. และต้องรับซื้อในราคาไม่ต่ำกว่าที่แสดงไว้ และกำหนดลดน้ำหนักความชื้นต้องปฏิบัติตามที่ตรงกับรายการที่ได้อ้างไว้

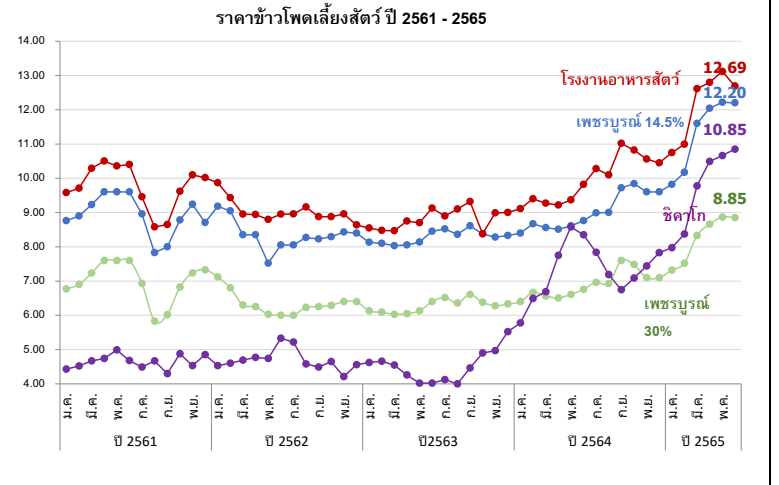

ราคา (บาท/กก.)	ม.ค.	ก.พ.	มี.ค.	เม.ย.	พ.ค.	มิ.ย.	ก.ค.	ส.ค.	ก.ย.	ต.ค.	พ.ย.	ธ.ค.	เฉลี่ย
เกษตรกรขายได้ (สตก.) ความชื้น 14.5%						ณ 17 มิ.ย.							
ปี 2561	8.06	8.24	8.30	8.48	8.48	8.63	7.17	6.77	6.56	7.22	8.33	8.78	7.92
ปี 2562	8.97	8.19	8.05	7.82	7.49	7.82	7.69	7.33	7.42	7.39	7.66	7.86	7.81
ปี 2563	7.81	7.46	7.42	7.49	7.72	7.92	8.12	7.49	7.60	7.44	7.68	7.90	7.67
ปี 2564	8.15	8.15	8.06	7.95	7.66	8.15	8.30	7.71	8.13	8.41	8.72	8.98	8.20
ปี 2565	8.82	8.97	9.11	9.69	10.23	10.47							9.55
จ.เพชรบูรณ์เมล็ด ความชื้น 14.5%													
ปี 2561	8.77	8.90	9.23	9.60	9.60	9.60	8.75	7.83	8.00	8.78	9.24	9.33	8.97
ปี 2562	9.18	8.99	8.51	8.35	8.10	8.05	8.05	8.27	8.31	8.29	8.43	8.41	8.41
ปี 2563	8.24	8.06	8.03	8.05	8.14	8.45	8.49	8.36	8.61	8.38	8.28	8.33	8.28
ปี 2564	8.40	8.67	8.56	8.51	8.61	8.76	8.99	9.00	9.72	9.84	9.60	9.60	9.02
ปี 2565	9.82	10.17	11.60	12.04	12.22	12.20							11.34
จ.เพชรบูรณ์เมล็ด ความชื้น 30%													
ปี 2561	6.77	6.90	7.23	7.60	7.60	7.60	6.93	5.83	6.02	6.82	7.24	7.33	6.99
ปี 2562	7.12	6.74	6.40	6.25	6.03	6.00	6.00	6.23	6.25	6.29	6.40	6.41	6.34
ปี 2563	6.25	6.09	6.03	6.05	6.13	6.40	6.52	6.23	6.61	6.38	6.28	6.33	6.27
ปี 2564	6.40	6.67	6.56	6.51	6.61	6.76	6.96	6.23	7.60	7.48	7.10	7.10	6.83
ปี 2565	7.32	7.52	8.33	8.66	8.87	8.85							8.26
โรงงานอาหารสัตว์รับซื้อ กทม. ความชื้น 14.5%													
ปี 2561	9.57	9.71	10.29	10.50	10.38	10.40	9.33	8.58	8.65	9.61	10.10	10.02	9.76
ปี 2562	9.89	9.49	9.09	8.92	8.81	8.99	8.96	9.11	9.01	8.83	8.96	8.70	9.06
ปี 2563	8.56	8.48	8.47	8.74	8.70	9.11	8.91	9.09	9.31	9.06	8.99	8.99	8.87
ปี 2564	9.11	9.40	9.27	9.22	9.37	9.82	10.28	10.10	11.02	10.82	10.56	10.45	9.95
ปี 2565	10.75	10.99	12.61	12.80	13.12	12.89							12.16
ซื้อขายล่วงหน้าตลาดชิคาโก													
ปี 2561	4.43	4.53	4.68	4.75	5.01	4.66	4.56	4.66	4.52	4.74	4.75	4.85	4.68
ปี 2562	4.74	4.61	4.58	4.48	4.79	5.34	5.17	4.55	4.36	4.65	4.44	4.50	4.68
ปี 2563	4.62	4.65	4.54	4.12	4.03	4.02	4.11	4.00	4.49	4.90	4.98	5.15	4.47
ปี 2564	6.09	6.49	6.69	7.75	8.58	8.35	7.84	7.19	6.75	7.09	7.44	7.83	7.34
ปี 2565	7.99	8.37	9.78	10.49	10.66	10.85							9.69

ถั่วเหลือง
ประจำสัปดาห์ที่ 3 ของเดือนมิถุนายน 2565 (13 - 17 มิ.ย.65)

	ปี 62	ปี 63	ปี 64	ปี 65	% Δ
ผลผลิต (ล้านตัน) (คาดการณ์ มิ.ย.65)					
พืชน้ำมัน - โลก (USDA)	580.580	606.570	599.040	646.820	7.98
ถั่วเหลือง - โลก (USDA)	340.152	368.126	351.994	395.370	12.32
- ไทย (สศก.) (ตัน)	26,283	22,800	23,482	22,993	-2.08
- ถั่วฤดูแล้ง	12,134	14,585	15,398	15,133	
- ถั่วฤดูฝน	14,149	8,215	8,084	7,860	
มูลค่าผลผลิต (ล้านบาท)	420	381	403	395	
ช่วงออกสู่ตลาด - ถั่วฤดูแล้ง (มี.ค.-เม.ย.) 66% - ถั่วฤดูฝน (ก.ย.-พ.ย.) 34%					
ครัวเรือนเกษตรกร	19,056	20,524	20,685	20,685	
พื้นที่ปลูก (ล้านไร่)	0.104	0.086	0.088	0.085	-3.39
ผลผลิตเฉลี่ย/ไร่ (กก./ไร่)	268	265	267	270	1.12
การใช้ (ล้านตัน)					
- โลก (USDA)	359.590	363.850	364.650	377.860	3.62
- ไทย	3.235	4.068	4.020	3.771	-6.20
สต็อก (ล้านตัน)	94.654	99.889	86.147	100.458	16.61
นำเข้า-ส่งออก (กรมศุลกากร) (ม.ค.-เม.ย.65)					
- นำเข้า (ล้านบาท)	3.209	4.045	3.997	0.835	
(ล้านบาท)	39,513	50,493	72,611	16,081	
(บาท/กก.)	12.31	12.48	18.17	19.26	
- ส่งออก (ล้านบาท)	0.0032	0.0017	0.0009	0.0002	
ประเทศคู่ค้า (ปี 64)					
ไทยนำเข้าจาก	บราซิล 72%	สหรัฐฯ 26%	แคนาดา 1%		
ไทยส่งออกไป	ลาว 45%	พม่า 43%	กัมพูชา 4%	มัลดีฟ 3%	สิงคโปร์ 2%

1. สถานการณ์ ปี 2565
โลก ผลผลิตเพิ่มขึ้นจากปีก่อนร้อยละ 12.32 และการใช้เพิ่มขึ้นจากปีก่อนร้อยละ 3.62
ไทย คาดว่าพื้นที่เพาะปลูกและปริมาณผลผลิตจะลดลงจากปีที่ผ่านมา ร้อยละ 2.08 และ 3.39
ไม่เพียงพอกับความต้องการใช้ ต้องนำเข้าประมาณปีละ 3-4 ล้านตัน

2. นโยบายและมาตรการนำเข้าเมล็ดถั่วเหลือง ปี 2563-2565
มติคณะกรรมการพืชน้ำมันและน้ำมันพืช (20 พ.ย.62) และมติคณะรัฐมนตรี (3 ธ.ค.62) ดังนี้
2.1 WTO เปิดตลาดคราวละ 3ปี ไม่จำกัดปริมาณ ในโควตาภาษีร้อยละ 0 นอกโควตาร้อยละ 80 และบริหารการนำเข้าปีต่อปี (ข้อมูลพืชน้ำมันนำเข้าขั้นต่ำ 10,922 ตัน ภายในโควตา20% นอกโควตา80%) โดยการบริหารการนำเข้า ปี 2565 ดังนี้
- ผู้มีสิทธินำเข้าในโควตา 8 ส.ค. (ส.ผู้ผลิตน้ำมันถั่วเหลืองและรำข้าว ส.ผู้ผลิตอาหารสัตว์ไทย ส.ส่งเสริมผู้ใช้วัตถุดิบอาหารสัตว์ ส.ปศุสัตว์ไทย ส.ผู้ค้าสินค้าเกษตรกับประเทศเพื่อนบ้าน ส.การค้าสินค้าเกษตรและอุตสาหกรรมแปรรูป ส.ผู้ผลิตอาหารสำเร็จรูป และ ส.การค้าผู้ผลิตอาหารจากถั่วเหลืองไทย) กรณีมีผู้ขอเป็นผู้มีสิทธินำเข้ารายใหม่และตัดสิทธิรายเดิมในกรณีผิดสัญญาให้คณะกรรมการกำกับ ดูแล เมล็ดถั่วเหลือง ปี 2563-2565 พิจารณา
- ให้ผู้มีสิทธินำเข้าร่วมมือรับซื้อถั่วเหลืองในประเทศทั้งหมด โดยราคารับซื้อขั้นต่ำ ปี 2565 ดังนี้
(1) สกัดน้ำมัน ไม่ต่ำกว่า กก.ละ 18.75 บาท ณ โรงนาหรือ กก.ละ 19.50 บาท ณ กทม.
(2) ผลิตอาหารสัตว์ ไม่ต่ำกว่า กก.ละ 19.00 บาท ณ โรงนาหรือ กก.ละ 19.75 บาท ณ กทม.
(3) แปรรูปอาหาร ไม่ต่ำกว่า กก.ละ 21.00 บาท ณ โรงนาหรือ กก.ละ 21.75 บาท ณ กทม.
- ผู้มีสิทธินำเข้าสนับสนุนค่าใช้จ่ายในการรวบรวมเมล็ดถั่วเหลืองให้สหกรณ์เกษตรกร/วิสาหกิจชุมชน (ตาม พ.ร.บ.สหกรณ์ พ.ศ.2542 และ พ.ร.บ.ส่งเสริมวิสาหกิจชุมชน พ.ศ.2548 กก.ละ 1 บาท และกรอบการค้าอื่นๆ ให้เป็นไปตามข้อมูลพืชน) ดังนี้
2.2 AFTA ไทย-ออสเตรเลีย ไทย-นิวซีแลนด์ ภาษีร้อยละ 0
2.3 ไทย-ญี่ปุ่น ไทย-ชิลี อาเซียน-เกาหลี
ในโควตา ปริมาณ 10,922 ตัน ภาษีร้อยละ 0 นอกโควตา ภาษีร้อยละ 80
2.4 การนำเข้าทั่วไป ภาษีร้อยละ 6 หรือ กก.ละ 0.30 บาท และต้องขออนุญาต

3. นโยบายการส่งออก ส่งออกได้เสรี ไม่เสียภาษีส่งออก

สถานการณ์ปัจจุบัน
ในประเทศ ขณะนี้สิ้นสุดฤดูกาลผลิตถั่วเหลืองฤดูแล้ง
ต่างประเทศ ราคาตกลงจากต้นละ 641.31 US\$ ในสัปดาห์ก่อน เหลือต้นละ 628.08 US\$ เนื่องจากการออกนโยบายเร่งสร้างโซลิวชันครัว เพื่อช่วยเร่งการระบายธัญพืชของยูเครน เพื่อช่วยจัดการกับวิกฤตอาหารโลก
แนวโน้ม คาดว่าราคามล็ดถั่วเหลืองตลาดโลกจะมีความผันผวนอย่างมาก จากปัจจัยด้านสภาพอากาศ และปริมาณความต้องการใช้ของจีนที่เป็นผู้ใช้รายใหญ่ที่จะเป็นตัวแปรด้านราคา

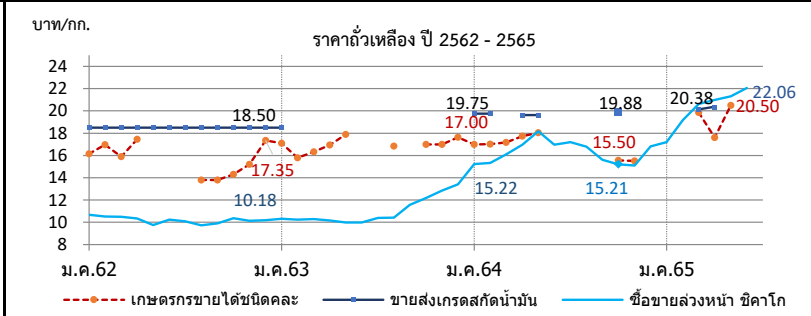

ราคา บาท/กก.	ม.ค.	ก.พ.	มี.ค.	เม.ย.	พ.ค.	มิ.ย.	ก.ค.	ส.ค.	ก.ย.	ต.ค.	พ.ย.	ธ.ค.	เฉลี่ย
1. เกษตรกรขายได้ชนิดละ													
ปี 2562	16.16	16.96	15.89	17.44	-	-	-	13.80	13.80	14.30	15.20	17.35	15.97
2563	17.11	15.80	16.34	16.95	17.90	-	-	16.83	-	17.00	17.00	17.63	16.71
2564	17.00	17.02	17.17	17.73	18.03	-	-	-	-	-	15.55	15.50	17.16
2565	-	-	19.85	17.61	20.50	-	-	(17 มิ.ย.65)	-	-	-	-	19.32
2. ขายส่ง กทม. เกรดแปรรูปอาหาร													
ปี 2562	19.50	19.50	19.50	19.50	19.95	20.50	20.50	20.50	20.50	20.50	20.50	20.50	20.12
2563	20.50	-	-	-	-	-	-	-	-	-	-	-	20.50
2564	-	-	-	-	-	-	-	-	-	-	-	-	-
2565	-	-	-	-	-	-	-	(17 มิ.ย.65)	-	-	-	-	-
3. ขายส่ง กทม. เกรดผลิตอาหารสัตว์													
ปี 2562	18.50	18.50	18.50	18.50	18.50	18.50	18.50	18.50	18.50	18.50	18.50	18.50	18.50
2563	18.50	0.00	-	-	-	-	-	-	-	-	-	-	18.50
2564	21.00	21.00	-	20.25	20.25	-	-	-	-	21.13	-	-	20.73
2565	-	-	20.56	-	-	-	-	(17 มิ.ย.65)	-	-	-	-	20.78
4. ขายส่ง กทม. เกรดสกัดน้ำมัน													
ปี 2562	18.50	18.50	18.50	18.50	18.50	18.50	18.50	18.50	18.50	18.50	18.50	18.50	18.50
2563	18.50	-	-	-	-	-	-	-	-	-	-	-	18.50
2564	19.75	19.75	-	19.62	19.62	-	-	-	-	19.88	-	-	19.71
2565	-	-	20.15	-	-	-	-	(17 มิ.ย.65)	-	-	-	-	20.27
5. ซื้อขายล่วงหน้าตลาดชิคาโก (US\$: ton , 1 ton = 36.743 Bushel)													
ปี 2562	333.75	334.46	329.20	324.22	305.27	326.58	325.43	314.60	322.42	339.84	332.93	334.92	326.97
2563	337.05	325.40	319.30	309.96	309.30	318.61	328.90	332.10	366.79	387.54	419.55	443.62	349.84
2564	504.27	507.78	519.84	538.44	577.66	537.32	523.53	504.00	469.40	451.99	454.55	473.11	505.16
2565	514.41	583.66	617.16	618.10	616.17	628.08	(16 มิ.ย.65)						596.26
6. ซื้อขายล่วงหน้าตลาดชิคาโก													
ปี 2562	10.67	10.52	10.50	10.35	9.76	10.23	10.08	9.73	9.91	10.38	10.13	10.18	10.20
2563	10.31	10.25	10.30	10.17	9.98	9.99	10.40	10.42	11.56	12.18	12.86	13.42	10.99
2564	15.22	15.32	16.09	16.98	18.17	16.97	17.19	16.79	15.61	15.21	15.11	15.96	16.22
2565	17.19	19.18	20.62	20.99	21.32	22.06	(16 มิ.ย.65)						20.23

ที่มา : 1. สศก., 2. - 4. กรมการค้าภายใน, 5. - 6. www.cmegroup.com กรมการค้าภายใน กระทรวงพาณิชย์

กากถั่วเหลือง

ประจำปีสัปดาห์ที่ 3 ของเดือนมิถุนายน 2565 (13 - 17 มิ.ย.65)

	ปี 62	ปี 63	ปี 64	ปี 65	% Δ
1. ผลผลิต (ล้านตัน)					
1.1 วัตถุดิบอาหารสัตว์ (คาดการณ์ มิ.ย.65)					
หมวดโปรตีน - โลก	#####	#####	#####	#####	3.54
1.2 กากถั่วเหลือง - โลก	#####	#####	#####	#####	3.83
1.3 กากถั่วเหลือง - ไทย	1.562	2.025	2.022	2.110	4.37
- จากเมล็ดในประเทศ	0.015	0.011	0.010	0.010	
- จากเมล็ดนำเข้า	1.547	2.014	2.012	2.100	
2. มูลค่าผลผลิตไทย (ล้านบาท)	20,450	27,129	35,091	41,839	
3. การใช้ (ล้านตัน)					
3.1 โลก	#####	#####	#####	#####	3.27
3.2 ไทย	4.213	4.303	4.366	4.533	3.82
4. สต็อก- โลก (ล้านตัน)	15.266	14.510	13.572	14.146	4.23
5. นำเข้า-ส่งออก (ม.ค.-เม.ย.65)					
- นำเข้า (ล้านตัน)	3.208	2.645	2.751	0.731	
(ล้านบาท)	38,771	31,579	43,597	12,537	
(บาท/กก.)	12.09	11.94	15.85	17.16	
- ส่งออก (ล้านตัน)	0.052	0.051	0.103	0.025	
ประเทศคู่ค้า (ปี 64)					
ไทยนำเข้าจาก: บราซิล 90% อาร์เจนตินา 7% ปารากวัย 2%					
ไทยส่งออกไป: สลาว 29% เมียนมาร์ 29% อินเดีย 23% กัมพูชา 19%					
ที่มา: 1.1, 1.2, 3.1, 4. กระทรวงเกษตรสหรัฐฯ (USDA)					
: 1.3 โรงงานสกัดน้ำมันแฉ่งตามบันทึกข้อตกลงรับซื้อกากถั่วเหลือง					
: 3.2 กรมปศุสัตว์ (กรณีใช้ข้าวโพดฯ มาก)					
: 5. กรมศุลกากร					

1. สถานการณ์ ปี 2565
โลก ผลผลิตเพิ่มขึ้นจากปีก่อนร้อยละ 3.83 ความต้องการใช้เพิ่มขึ้นร้อยละ 3.27 และสต็อกโลกเพิ่มขึ้นร้อยละ 4.23
ไทย ผลผลิตมีแนวโน้มเพิ่มขึ้นใกล้เคียงกับปีที่ผ่านมา โดยความต้องการใช้เพิ่มขึ้นจากปีก่อนร้อยละ 3.82

2. นโยบายและมาตรการนำเข้า พิกัด 2304.00.90 รหัสสถิติ 001 เพื่อใช้ในอุตสาหกรรมผลิตเป็นวัตถุดิบอาหารสัตว์ ปี 2564-2566 มติ ครม. 6 ต.ค.63 มติคณะ กก.นโยบายอาหาร 27 ส.ค.63 ไม่จำกัดปริมาณและช่วงเวลานำเข้า ดังนี้

(1) WTO (ตามข้อผูกพัน ปริมาณโควตานำเข้า 230,559 ตัน ภาษีในโควตา 20% นอกโควตา 133%)
 - ในโควตา ภาษีร้อยละ 2 ผู้มีสิทธินำเข้าในโควตารวมทั้งสิ้น 11 ราย (ส.ผู้ผลิตอาหารสัตว์ไทย ส.ผู้ผลิตไก่เพื่อส่งออกไทย ส.ผู้เลี้ยงไก่เนื้อเพื่อการส่งออก ส.ผู้เลี้ยงเป็ดเพื่อการค้าและการส่งออก ส.ปศุสัตว์ไทย ส.ส่งเสริมการเลี้ยงไก่ฯ ส.ผู้เลี้ยงสุกรแห่งชาติ ส.ส่งเสริมผู้ใช้วัตถุดิบอาหารสัตว์ ชุมนุมสหกรณ์โคนมแห่งประเทศไทย ส.พ่อค้าพืชผลไทย และ ส.การค้าสินค้าเกษตรและอุตสาหกรรมแปรรูป) และให้ผู้มีสิทธินำเข้าสนับสนุนรับซื้อกากถั่วเหลืองที่ผลิตจากเมล็ดถั่วเหลืองในบพ.ของโรงงานสกัดน้ำมันพืชทั้งหมดในราคาไม่ต่ำกว่าขั้นต่ำที่กำหนด กก.ละ 15.46 บาท ซึ่งสอดคล้องกับราคาซื้อขายขั้นต่ำเมล็ดถั่วเหลืองเกรดสกัดน้ำมัน ที่คณะกรรมการพืชน้ำมันและน้ำมันพืชกำหนด กก.ละ 19.50 บาท - นอกโควตา ภาษีร้อยละ 119

(2) อาเซียน (AFTA) ,ไทย-ออสเตรเลีย (TAFTA) ,ไทย-นิวซีแลนด์ (TNZCEP) ภาษีร้อยละ 0
 (3) ไทย-ญี่ปุ่น (JTEPA) , อาเซียน-เกาหลี (AKFTA) , ไทย-ชิลี (TCFTA) ในโควตา ภาษีร้อยละ 0 - นอกโควตา ภาษีร้อยละ 119
 (4) ไทย-ลาว (Laos - Thailand PTA) ในโควตา ภาษีร้อยละ 10 - นอกโควตา ภาษีร้อยละ 119
 (5) การนำเข้าจากประเทศนอกความตกลง ภาษีร้อยละ 6 ค่าธรรมเนียมพิเศษต้นละ 2,519 บาท

3. นโยบายการส่งออก ครม.มีมติ (12 เม.ย.59) และระเบียบ พณ. (5 ต.ค.59) ให้ส่งออกกากถั่วเหลืองได้ 20% ของปริมาณกากถั่วเหลืองที่ผลิตได้จากเมล็ดถั่วเหลืองนำเข้า ตามมติคณะกรรมการพิจารณาการส่งออกกากถั่วเหลืองไปนอกราชอาณาจักร (รองอธิบดี คต. ที่กำกับดูแลกองบริหารสินค้าตกง เป็นประธาน) ยอดจัดสรรส่งออก ปี 65 จำนวน 4 ราย จัดสรรส่งออกรวม 348,888.69 ตัน และส่งออกจริง ม.ค.- เม.ย.65 25,350 ตัน คิดเป็น 7.17% ของยอดจัดสรรส่งออกทั้งสิ้น

สถานการณ์ปัจจุบัน
ในประเทศ ราคาจากจากเมล็ดนำเข้าและกากนำเข้าทรงตัวที่ กก.ละ 20.65 และ 20.85 บาทตามลำดับ
ต่างประเทศ ราคาสูงขึ้นจากต้นละ 473.00 US\$ ในสัปดาห์ก่อนเป็นต้นละ 473.66 US\$ เนื่องจากคาดว่าความต้องการในภาคปศุสัตว์ของจีนจะมีปริมาณมากขึ้น หลังจากที่จีนเพิ่มปริมาณการเลี้ยงสุกรแม่พันธุ์ **แนวโน้ม** คาดว่าภาวะการค้ากากถั่วเหลืองตลาดโลกจะค่อนข้างผันผวน โดยมีปัจจัยจากปริมาณผลผลิตที่จะออกสู่ตลาด และความต้องการใช้

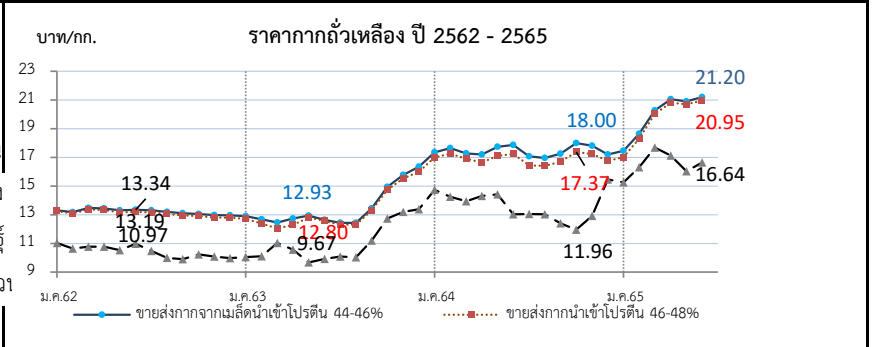

ราคา (บาท/กก.)	ม.ค.	ก.พ.	มี.ค.	เม.ย.	พ.ค.	มิ.ย.	ก.ค.	ส.ค.	ก.ย.	ต.ค.	พ.ย.	ธ.ค.	เฉลี่ย
1. ขายส่ง กทม.กากจากเมล็ดในประเทศ โปรตีน 44-48%													
ปี 2562	-	-	-	-	-	-	-	-	-	-	18.38	18.38	18.38
2563	-	-	-	-	-	-	-	-	-	-	-	-	-
2564	-	-	-	-	28.25	24.93	-	-	-	24.38	-	-	25.85
2565	-	-	-	28.75	28.75	-	(17 มิ.ย.65)	-	-	-	-	-	28.75
2. ขายส่ง กทม.กากจากเมล็ดนำเข้า โปรตีน 45-46%													
ปี 2562	13.33	13.17	13.47	13.42	13.30	13.34	13.31	13.20	13.10	13.05	12.97	12.95	13.22
2563	12.89	12.67	12.45	12.73	12.93	12.64	12.43	12.43	13.43	14.93	15.77	16.35	13.47
2564	17.34	17.65	17.28	17.19	17.72	17.79	17.06	16.95	17.25	18.00	17.80	17.28	17.44
2565	17.46	18.64	20.28	21.05	20.91	21.20	(17 มิ.ย.65)	-	-	-	-	-	19.92
3. ขายส่ง กทม.กากนำเข้า โปรตีน 47%													
ปี 2562	13.27	13.10	13.37	13.32	13.20	13.22	13.16	13.05	12.95	12.90	12.79	12.78	13.09
2563	12.70	12.38	12.04	12.28	12.80	12.56	12.31	12.30	13.23	14.72	15.53	16.00	13.24
2564	17.00	17.25	16.90	16.64	17.12	17.19	16.43	16.40	16.70	17.37	17.23	16.83	16.92
2565	17.01	18.31	20.03	20.80	20.70	20.95	(17 มิ.ย.65)	-	-	-	-	-	19.63
4. ซื้อขายล่วงหน้าตลาดชิคาโก (US\$: ton , 1 ton = 1.1023 shortton)													
ปี 2562	344.73	338.04	337.61	337.09	328.86	350.18	337.74	323.35	322.16	335.33	331.59	327.99	334.56
2563	327.98	320.64	341.45	321.81	313.98	316.10	319.06	319.54	355.36	405.21	430.23	442.10	351.12
2564	488.24	472.64	450.35	453.41	458.06	412.26	397.66	390.97	372.66	355.37	388.30	423.73	421.97
2565	456.75	496.50	529.20	504.81	463.33	473.66	(16 มิ.ย.65)	-	-	-	-	-	487.38
5. ซื้อขายล่วงหน้าตลาดชิคาโก													
ปี 2562	11.02	10.64	10.77	10.77	10.52	10.97	10.47	10.00	9.90	10.24	10.09	9.97	10.45
2563	10.04	10.10	11.02	10.56	9.67	9.91	10.09	10.03	11.20	12.73	13.19	13.38	10.99
2564	14.73	14.26	13.94	14.30	14.41	13.02	13.05	13.02	12.39	11.96	12.91	14.30	13.52
2565	15.26	16.31	17.68	17.13	16.03	16.64	(16 มิ.ย.65)	-	-	-	-	-	16.51

ปลาป่น

ประจำสัปดาห์ที่ 3 ของเดือนมิถุนายน 2565 (13 - 17 มิ.ย.65)

ผลผลิต (ล้านตัน)	ปี 62	ปี 63	ปี 64	ปี 65	% Δ
- โลก (คาดการณ์ มิ.ย.65)	4.64	4.86	4.86	4.85	-0.21
- ไทย (ผู้ผลิตปลาป่นไทย)	0.25	0.28	0.25	0.25	
สัดส่วนการผลิต: โปรตีน 60% ขึ้นไป ร้อยละ 45 โปรตีนต่ำกว่า 60% ร้อยละ 55 แหล่งวัตถุดิบ : ปลาเป็ด (เรือ) 42% รง.หูหน้า/ซูริมิ 25% เศษเหลืออื่น 33%					
การใช้ (ล้านตัน)					
- โลก	5.05	5.42	5.36	5.34	-0.37
- ไทย (กรมประมง)	0.63	0.62	0.63	0.66	4.52
สต็อกโลก (ล้านตัน)	0.25	0.20	0.20	0.19	-5.00
มูลค่าผลผลิตไทย (ล้านบาท)	7,940	9,102	8,387	9,148	
นำเข้า-ส่งออก (ตัน)	(ม.ค.-เม.ย.65)				
- นำเข้า	50,664	52,979	73,942	21,120	
- ส่งออก	107,680	152,147	122,773	48,197	
ประเทศคู่ค้า (ปี 64)					
- นำเข้า	เมียนมาร์ 41% เวียดนาม 26% จีน 8% ฟิลิปปินส์ 7% สหรัฐฯ 4%				
- ส่งออก	จีน 72% ญี่ปุ่น 12% บังคลาเทศ 4% เวียดนาม 4% ใต้หวัน 3%				

1. การผลิต ปี 2565

- โลก ผลผลิตลดลงจากปีก่อนร้อยละ 0.21 ความต้องการใช้ลดลงร้อยละ 0.37 เป็นผลให้สต็อกลดลงจากปีก่อนร้อยละ 5.00
- ไทย ผู้ผลิตปลาป่นไทย คาดการณ์ปริมาณผลผลิตจะใกล้เคียงเมื่อเทียบกับปีก่อน เนื่องจากจำเป็นต้องบริหารจัดการวัตถุดิบอย่างยั่งยืนจากการทำประมงที่ถูกกฎหมาย มีการรายงานและการควบคุมที่ดี (Non-IUU) ใช้เครื่องมือทำประมงที่เป็นมิตรกับสิ่งแวดล้อม ตรวจสอบย้อนกลับได้

2. นโยบายและมาตรการนำเข้า กำหนดคราวละ 3 ปี โดยปี 2564-2566 นำเข้าได้ไม่จำกัด ปริมาณ ตามมติ คกก.นโยบายอาหาร (27 ส.ค.63) และ มติ ครม. (6 ต.ค.63) ดังนี้

2.1 AFTA / FTA ไทย-นิวซีแลนด์ ไทย-ออสเตรเลีย	ภาษี 0%	โปรตีน 60% ขึ้นไป และโปรตีนต่ำกว่า 60%
อาเซียน-จีน (เว้นพม่า) อาเซียน-ออสเตรเลีย-นิวซีแลนด์ ไทย-ชิลี ไทย-ญี่ปุ่น สิทธิพิเศษ(DFQF)		
2.2 AKFTA อาเซียน-เกาหลี	ภาษี 5%	
2.3 FTA อาเซียน-ฮ่องกง	โปรตีน 60% ขึ้นไป ภาษี 10% โปรตีนต่ำกว่า 60% ภาษี 7%	ปี 64-65 ภาษี 8% ปี 66 ภาษี 5%
2.4 จากประเทศนอกความตกลง	โปรตีน 60% ขึ้นไป ภาษี 15% โปรตีนต่ำกว่า 60% ภาษี 6%	

การนำเข้าปลาป่นโปรตีน 60% ↑ ไม่จำกัดปริมาณนำเข้า ส่วนโปรตีน 60% ↓ ต้องขออนุญาตนำเข้า

3. นโยบายส่งออก เป็นสินค้าที่กำหนดมาตรฐานและด่านส่งออก โดยต้องจดทะเบียนผู้ส่งออก สันค้ำมาตรฐานกับกรมการค้าต่างประเทศ

สถานการณ์

ในประเทศ ราคาปลาเป็ดสูงขึ้นจากสัปดาห์ก่อน เนื่องจากปริมาณออกสู่ตลาดลดลง ส่วนราคาปลาป่นทรงตัวเท่าสัปดาห์ก่อนทุกเกรดคุณภาพ

ต่างประเทศ ราคาปลาป่นตลาดเปรูทรงตัวที่ตันละ 1,560 US\$ ภาวะการค้าชะลอตัว แม้ยังคงมีการห้ามจับปลาที่มีขนาดเล็กในบางแหล่งจับปลา แต่จีนซึ่งเป็นผู้ใช้รายใหญ่อีกยังมีสต็อกปลาป่นในปริมาณที่เพียงพออยู่

แนวโน้ม คาดว่าราคาปลาป่นในประเทศและต่างประเทศมีแนวโน้มอยู่ในระดับสูง จากความต้องการใช้ที่มีอย่างสม่ำเสมอ

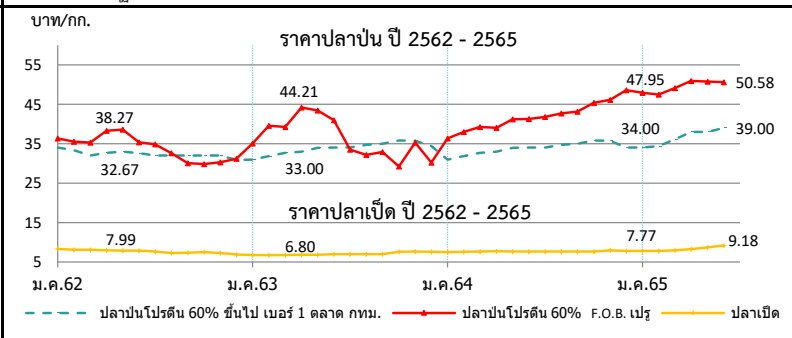

ราคา (บาท/กก.)	ม.ค.	ก.พ.	มี.ค.	เม.ย.	พ.ค.	มิ.ย.	ก.ค.	ส.ค.	ก.ย.	ต.ค.	พ.ย.	ธ.ค.	เฉลี่ย
1. ปลาเป็ด (สด) : โรงงานปลาป่นรับซื้อ													
2562	8.30	8.14	8.12	7.99	7.86	7.87	7.65	7.31	7.38	7.50	7.30	6.89	7.69
2563	6.75	6.73	6.75	6.80	6.85	6.97	6.97	6.97	6.99	7.59	7.64	7.55	7.05
2564	7.54	7.58	7.69	7.73	7.67	7.63	7.63	7.63	7.63	7.68	7.98	7.81	7.68
2565	7.77	7.82	7.98	8.24	8.73	9.18	(17 มิ.ย.65)						8.29
2. ปลาป่น โปรตีน 60% ขึ้นไป เบอร์ 1													
2562	34.00	33.35	32.00	32.67	33.00	32.58	32.00	32.00	32.00	32.00	32.00	30.89	32.37
2563	30.14	31.00	31.00	31.33	32.00	32.00	32.84	33.00	33.00	33.00	32.79	31.95	32.00
2564	31.00	31.89	32.70	33.00	33.94	34.00	34.00	34.67	35.00	35.83	35.77	34.40	33.85
2565	34.00	34.42	36.13	38.00	38.00	39.00	(17 มิ.ย.65)						36.59
3. ปลาป่น โปรตีน ต่ำกว่า 60% เบอร์ 1													
2562	31.00	30.35	29.00	29.67	30.00	29.58	29.00	29.00	29.00	29.00	29.00	27.89	29.37
2563	27.14	28.00	28.00	28.33	29.00	29.00	29.84	30.00	30.00	30.00	29.79	28.95	29.00
2564	28.00	28.89	29.70	30.00	30.94	31.00	31.00	31.67	32.00	32.83	32.77	31.40	30.85
2565	31.00	31.42	33.13	35.00	35.00	36.00	(17 มิ.ย.65)						33.59
4. ปลาป่น โปรตีน 60% ขึ้นไป เบอร์ 2													
2562	31.00	30.35	29.00	29.67	30.00	29.58	29.00	29.00	29.00	29.00	29.00	27.89	29.37
2563	27.14	28.00	28.00	28.33	29.00	29.00	29.84	30.00	30.00	30.00	30.00	29.95	29.11
2564	29.00	29.89	30.70	31.00	31.94	32.00	32.00	32.67	33.00	33.83	33.77	32.40	31.85
2565	32.00	32.42	34.13	36.00	36.00	37.00	(17 มิ.ย.65)						34.59
5. ปลาป่น โปรตีน 65% F.O.B. ตลาดเปรู (เหรียญสหรัฐ/ตัน)													
2562	1,230	1,223	1,200	1,295	1,307	1,290	1,275	1,142	1,060	1,060	1,077	1,112	1,189
2563	1,242	1,360	1,437	1,460	1,460	1,415	1,148	1,111	1,130	1,209	1,248	1,278	1,292
2564	1,305	1,364	1,375	1,343	1,419	1,415	1,382	1,390	1,407	1,460	1,504	1,554	1,410
2565	1,555	1,566	1,593	1,624	1,592	1,560	(16 มิ.ย.65)						1,582
6. ปลาป่น โปรตีน 60% F.O.B. ตลาดเปรู (คิดเป็นเงินบาท)													
2562	36.31	35.52	35.32	38.27	38.58	35.40	34.86	32.61	30.08	29.88	30.30	31.22	34.03
2563	35.11	39.54	39.23	44.21	43.42	40.95	33.52	32.18	32.88	29.22	35.31	30.20	36.31
2564	36.35	37.98	39.28	39.04	41.21	41.27	41.81	42.72	43.14	45.35	46.16	48.39	41.89
2565	47.95	47.49	49.12	50.94	50.79	50.58	(16 มิ.ย.65)						49.48

ที่มา : 1. สมาคมผู้ผลิตปลาป่นไทย 2-4 กรมการค้าภายใน, 5-6 www.cmegroup.com

ข้าวสาลี

ประจำสัปดาห์ที่ 3 ของเดือนมิถุนายน 2565 (13 - 17 มิ.ย.)

ผลผลิต (ล้านตัน)	ปี 62/63	ปี 63/64	ปี 64/65	ปี 265/66	+ - %
ที่มา : USDA โลก	761.61	775.71	779.03	773.43	-0.72
- EU	138.80	126.69	138.42	136.10	-1.68
- จีน	133.60	134.25	136.95	135.00	-1.42
- อินเดีย	103.60	107.86	109.59	106.00	-3.28
- รัสเซีย	73.61	85.35	75.16	81.00	7.77
- สหรัฐ	52.58	49.75	44.79	47.26	5.51

ความต้องการใช้ (ล้านตัน)	ปี 62/63	ปี 63/64	ปี 64/65	ปี 65/66	+ - %
ที่มา : USDA โลก	745.94	782.30	791.21	785.99	-0.66
- จีน	126.00	150.00	148.00	144.00	-2.70
- EU	107.25	104.75	109.75	108.50	-1.14
- อินเดีย	95.40	102.22	107.91	104.50	-3.16
- รัสเซีย	40.00	42.50	41.75	42.25	1.20
- สหรัฐ	30.44	30.48	30.64	30.21	-1.42

สต็อกปลายปี (ล้านตัน)	ปี 62/63	ปี 63/64	ปี 64/65	ปี 265/66	+ - %
ที่มา : USDA โลก	298.16	291.57	279.40	266.85	-4.49
- จีน	150.02	144.12	141.92	141.52	-0.28
- อินเดีย	24.70	27.80	21.47	16.49	-23.18
- รัสเซีย	7.23	11.38	12.09	11.14	-7.86
- EU	13.11	10.69	14.36	10.96	-23.68

ประเทศผู้ส่งออกสำคัญ ปริมาณ 205.45 ล้านตัน	ปี 62/63	ปี 63/64	ปี 64/65	ปี 265/66	+ - %
ที่มา : USDA รัสเซีย (19.51%) EU (17.56%) ออสเตรเลีย (12.19%) แคนาดา (11.70%) อาร์เจนตินา (7.07%)					

ประเทศผู้นำเข้าสำคัญ ปริมาณ 201.74 ล้านตัน	ปี 62/63	ปี 63/64	ปี 64/65	ปี 265/66	+ - %
ที่มา : USDA อินโดนีเซีย (5.46%) อียิปต์ (5.36%) ตุรกี (4.31%) จีน (4.63%) แอลจีเรีย (3.85%)					

ไทยการนำเข้า	ปี 2561	ปี 2562	ปี 2563	ปี 2564	ปี 2565 (มี.ค.-เม.ย.)
ที่มา : ศุลกากร ออสเตรเลีย	16.31	31.93	6.39	464.59	0.009
ยูเครน	488.17	961.95	540.07	342.46	0.010
รัสเซีย	238.32	-	304.65	-	-
อาร์เจนตินา	688.70	202.25	585.19	201.93	-
โรมาเนีย	14.20	229.00	142.21	126.49	-
อื่นๆ	386.59	277.12	269.88	127.54	0.001
รวม	1,832.29	1,702.25	1,848.39	1,263.01	0.020

ผู้นำเข้า 10 อันดับ (แจ้งปศุสัตว์) ข้อมูลปี 2564	ปี 2561	ปี 2562	ปี 2563	ปี 2564
1 ซีพีเอฟ				
2 เบทาโกร				
3 ไทย ฟู้ด อาหารสัตว์				
4 คาร์กิลล์มีทส์ (ไทยแลนด์)				
5 ชันพืด				
6 แลมทอสงสหการ				
7 พันส์ ฟีดมิลล์				
8 ผลิตภัณฑ์อาหารเข็นทรัล				
9 ไทยสัน ฟีด (ไทยแลนด์)				
10 เฟอร์เทค คอมพาเนียน กรุ๊ป				

1. สถานการณ์ ปี 2564/65

- โลก USDA คาดการณ์ผลผลิตปี 2565/66 ลดลงจากปีก่อน 0.72% ความต้องการใช้ลดลง 0.66% สต็อกปลายปีลดลง 4.49% เนื่องจากสภาพภูมิอากาศแห้งในภูมิภาคหลักกระทบต่อปริมาณผลผลิต
- สถานการณ์ยูเครน รัสเซีย ส่งผลให้ยูเครนซึ่งเป็นผู้ส่งออกรายใหญ่ อันดับ 5 ของโลก เกิดภาวะชะงัก โดยยูเครนระงับ การขนส่งสินค้าเชิงพาณิชย์จากท่าเรือ
- รัฐบาลอินเดียประกาศสั่งห้ามการส่งออกข้าวสาลี ให้มีผลบังคับใช้ทันทีโดยการขนส่งข้าวสาลีจะได้รับอนุญาต เฉพาะที่มีการออกหนังสือรับรองการชำระเงินโดยธนาคาร (letters of credit : L/C) แล้วเท่านั้น

2. มาตรการนำเข้าข้าวสาลี (กรม. 3 พ.ค. 65)

- ต้องเป็นการนำเข้าเพื่อใช้ในการผลิตอาหารสัตว์ในกิจการของผู้ขออนุญาตเท่านั้น
- กำหนดสัดส่วนการนำเข้าข้าวสาลีต่อการรับซื้อข้าวโพดเลี้ยงสัตว์ในประเทศเพื่อนปรนเงื่อนไขในการนำเข้าข้าวสาลี โดยยกเว้นการซื้อข้าวโพดเลี้ยงสัตว์ในประเทศ 3 ส่วน ต่อการนำเข้าข้าวสาลีได้ 1 ส่วน เป็นการชั่วคราว ระหว่างเดือนพฤษภาคม - กรกฎาคม 2565
- อัตรา 1 ต่อ 2 สำหรับเป็นวัตถุดิบในการผลิตอาหารสุนัขและแมว ยกเว้นสำหรับเป็นวัตถุดิบในการผลิตอาหารกุ้ง

3. อัตราการนำเข้า

- พรก. พิกัดอัตราศุลกากร 2565 (ฉบับที่ 7) ที่ กก.ละ 2.75 บาท แต่ได้รับการยกเว้น ในปี 2550 ตามประกาศ กระทรวงการคลัง เรื่อง การลดอัตราภาษีและยกเว้นอัตราศุลกากร ตามมาตรา 12
- ผู้กักกันภายใต้ WTO 27% อัตราตามสภาพ
- ภายใต้ความตกลง FTA อาเซียน - จีน - อินเดีย - ญี่ปุ่น -เกาหลี -ออสเตรเลีย -นิวซีแลนด์ **ยกเว้นอากร**
- ภายใต้ความตกลง FTA ไทย - ออสเตรเลีย - ชิลี - อินเดีย - พม่า - ดอยตุง - นิวซีแลนด์ -เปรู **ยกเว้นอากร**

4. มาตรการกำกับดูแล

1. ผู้นำเข้าเป็นเจ้าของกิจการผลิตอาหารสัตว์และได้รับการขึ้นทะเบียนไว้ตามกฎหมายว่าด้วยการควบคุม คุณภาพอาหารสัตว์ และไม่เป็นผู้ที่อยู่ระหว่างถูกระงับการออกใบอนุญาตนำเข้า/ปฏิบัติตามพระราชบัญญัติ ควบคุมคุณภาพอาหารสัตว์ พ.ศ. 2558 /เป็นอาหารสัตว์ควบคุมเฉพาะที่ต้องขอใบอนุญาตนำเข้าจากกรมปศุสัตว์/ ผู้ขออนุญาตยื่นขออนุญาตนำเข้าต่อกรมปศุสัตว์
2. การควบคุมการขนย้าย ประกาศคณะกรรมการ กกร. ฉบับที่ 16 พ.ศ. 2564 กำหนดให้สินค้าข้าวสาลีเป็นสินค้าควบคุมการขนย้าย ที่มีปริมาณครั้งละ 10,000 กก. ขึ้นไปเข้ามาหรือออกจาก ข้ามหรือออกจากท้องที่ 2 จังหวัด (1.ทม. เขตคลองเตย 2.ชลบุรี อ.ศรีราชา วันแต่จะได้รับการอนุญาตจาก ประธานคณะกรรมการส่วนจังหวัดด้วยราคาสินค้าและบริการ (กจร.) หรือผู้ที่ประธาน กจร มอบหมาย หรือพาณิชย์จังหวัด
3. การแจ้งปริมาณการครอบครอง การนำเข้า สถานที่เก็บ การตรวจสต็อก ตามประกาศคณะกรรมการ กกร. ฉบับที่ 17 พ.ศ. 2564

5. อัตราการทดแทน ข้าวสาลี 1 กก. ทดแทนข้าวโพดฯ ในสูตรอาหารสัตว์ได้ ดังนี้

- ไก่ 0.89 - 0.92 กก.
- สุกร 0.81 - 0.92 กก.

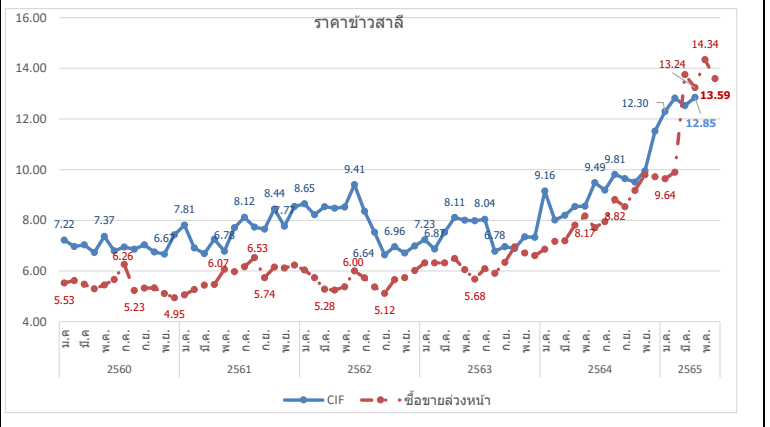

ปี	ม.ค.	ก.พ.	มี.ค.	เม.ย.	พ.ค.	มิ.ย.	ก.ค.	ส.ค.	ก.ย.	ต.ค.	พ.ย.	ธ.ค.	รวม/เฉลี่ย
ราคา CIF (บาท/กก.) ที่มา : กรมศุลกากร ณ 17 มิ.ย.													
ปี 2560	7.22	6.97	7.03	6.73	7.37	6.79	6.95	6.86	7.03	6.75	6.67	7.43	6.95
ปี 2561	7.81	6.91	6.68	7.26	6.78	7.71	8.12	7.73	7.65	8.44	7.77	8.54	7.44
ปี 2562	8.65	8.22	8.54	8.48	8.52	9.41	8.36	7.53	6.64	6.96	6.71	6.99	7.70
ปี 2563	7.23	6.87	7.53	8.11	8.01	7.98	8.04	6.78	6.96	6.89	7.35	7.32	7.38
ปี 2564	9.16	8.01	8.20	8.54	8.56	9.49	9.19	9.81	9.65	9.51	9.95	11.52	8.94
ปี 2565	12.30	12.82	12.53	12.85									12.63
ราคาซื้อขายล่วงหน้า (บาท/กก.) ที่มา : CME GROUP (Chicago Mercantile Exchange)													
ปี 2560	5.53	5.62	5.48	5.30	5.45	5.67	6.26	5.23	5.32	5.33	5.11	4.95	5.44
ปี 2561	5.06	5.27	5.44	5.47	6.07	5.97	6.17	6.53	5.74	6.15	6.12	6.24	5.85
ปี 2562	6.04	5.74	5.28	5.25	5.38	6.00	5.73	5.37	5.12	5.66	5.74	6.02	5.61
ปี 2563	6.32	6.32	6.32	6.49	6.05	5.68	6.09	5.91	6.34	6.95	6.71	6.61	6.32
ปี 2564	6.86	7.17	7.19	7.81	8.17	7.71	7.95	8.82	8.54	9.18	9.80	9.72	8.24
ปี 2565	9.44	9.90	13.75	13.24	14.34	13.85							11.15

ข้าวบาร์เลย์

ประจำสัปดาห์ที่ 3 ของเดือนมิถุนายน 2565 (13 - 17 มิ.ย.)

ผลผลิต (ล้านตัน)	ปี 62/63	ปี 63/64	ปี 64/65	ปี 65/66	+ - %	
ที่มา : USDA	โลก	158.38	159.41	145.01	147.26	1.55
	- EU	55.18	54.32	51.97	51.70	-0.52
	- รัสเซีย	19.94	20.63	17.51	19.50	11.40
	- ออสเตรเลีย	10.13	13.10	13.70	11.00	-19.71
	- ยูเครน	9.53	7.95	9.92	5.70	-42.56
	- UK	8.05	8.12	6.96	7.05	1.28

ความต้องการใช้ (ล้านตัน)	ปี 62/63	ปี 63/64	ปี 64/65	ปี 65/66	+ - %	
ที่มา : USDA	โลก	156.77	160.90	148.54	147.17	-0.92
	- EU	49.50	48.35	45.30	45.50	0.44
	- จีน	8.00	13.00	11.60	12.10	4.31
	- รัสเซีย	15.40	214.40	13.60	13.50	-0.74
	- ครูกี	8.50	8.99	7.40	7.50	1.35
	- UK	5.99	7.21	6.28	6.32	0.68

สต็อกปลายปี (ล้านตัน)	ปี 62/63	ปี 63/64	ปี 64/65	ปี 65/66	+ - %	
ที่มา : USDA	โลก	21.80	20.31	16.78	16.87	0.55
	- EU	5.21	5.00	5.07	5.27	3.94
	- UK	1.36	1.06	1.04	1.02	-2.02
	- ชาลูลา	1.02	1.00	0.99	0.78	-21.56
	- ออสเตรเลีย	2.71	1.97	1.17	1.17	0.00

ประเทศผู้ส่งออกสำคัญ (30.50 ล้านตัน)

ที่มา : USDA EU (23.67%) ออสเตรเลีย (20.67%) รัสเซีย (20%)
อาร์เจนตินา (12.33%) แคนาดา (11.67%) UK 2.89%

ประเทศผู้นำเข้าสำคัญ (30.50 ล้านตัน)

ที่มา : USDA จีน (33.33%) ชาลูลาอาระเบีย (16.67%) อิหร่าน (8.33%)
ญี่ปุ่น (4%) EU (3.3%)

1. สถานการณ์ ปี 2564/65

- โลก USDA คาดการณ์ผลผลิตปี 2565/66 เพิ่มขึ้นจากปีก่อน 1.55% ความต้องการใช้ลดลง 0.92% สต็อกปลายปีเพิ่มขึ้น 0.55%
- จากสถานการณ์ยูเครน รัสเซีย ส่งผลให้ยูเครนและรัสเซียเป็นผู้ส่งออกรายใหญ่ อันดับ 3 และ 4 ของโลก เกิดภาวะชะงัก โดยยูเครนระงับการขนส่งสินค้าเชิงพาณิชย์จากท่าเรือ
- ขณะนี้ในช่วงปลายฤดูการผลิตของออสเตรเลีย ซึ่งผลผลิตออกสู่ตลาดใกล้หมดแล้ว และจะออกสู่ตลาดใหม่ประมาณเดือน พ.ย. 65

2. อัตราการนำเข้า

- พรก. พักอัตราศุลกากร 2565 (ฉบับที่ 7) ที่ กก.ละ 2.75 บาท
- ผูกพันภายใต้ WTO 27% ตามอัตราสภาพ
- ภายใต้ความตกลง FTA อาเซียน - จีน - อินเดีย - ญี่ปุ่น - เกาหลี - ออสเตรเลีย - นิวซีแลนด์ ยกเว้นอากร
- ภายใต้ความตกลง FTA ไทย - ออสเตรเลีย - ชิลี - อินเดีย - เวียดนาม - คอซอวอ - นิวซีแลนด์ - เปรู ยกเว้นอากร

3. มาตรการกำกับดูแล

- ผู้นำเข้าเป็นเจ้าของกิจการผลิตอาหารสัตว์และได้รับการขึ้นทะเบียนไว้ตามกฎหมายว่าด้วยการควบคุมคุณภาพอาหารสัตว์ และไม่เป็นผู้อยู่ระหว่างถูกระงับการออกใบอนุญาตนำเข้า/ปฏิบัติตามพระราชบัญญัติควบคุมคุณภาพอาหารสัตว์ พ.ศ. 2558 /เป็นอาหารสัตว์ควบคุมเฉพาะที่ต้องขอใบอนุญาตนำเข้าจากกรมปศุสัตว์/ผู้ขออนุญาตยื่นขออนุญาตนำเข้าต่อกรมปศุสัตว์
- การควบคุมการขนถ่าย (ประกาศ กกร. ฉบับที่ 18 พ.ศ. 2564) กำหนดให้ห้ามขนถ่ายข้าวบาร์เลย์ ที่มีปริมาณครึ่งละ 10,000 กก. ขึ้นไป เข้ามาหรือออกจากท้องที่ 2 จังหวัด (1.กทม. เขตคลองเตย 2.ชลบุรี อ.ศรีราชา) เว้นแต่จะได้รับอนุญาตจากประธานคณะกรรมการส่วนจังหวัดว่าด้วยราคาสินค้าและบริการ (กจร.) หรือผู้ที่ประธาน กจร. มอบหมายหรือพาณิชย์จังหวัด
- การแจ้งปริมาณการครอบครอง การนำเข้า สถานที่เก็บ สถานตรวจสอบสต็อก ตามประกาศคณะกรรมการ กกร. ฉบับที่ 19 พ.ศ. 2564

4. อัตราการทดแทน ข้าวบาร์เลย์ 1 กก. ทดแทนข้าวโพด ในสูตรอาหารสัตว์ได้ ดังนี้

- ไก่ 0.93 - 1.03 กก.
- สุกร 0.78 - 0.97 กก.

ผู้นำเข้า 10 อันดับ (แจ้งปศุสัตว์) ข้อมูลปี 2564

- กรุงเทพโปรตีน 6 ส.ไทยเจริญพาณิชย์
- ไทยทีเอส อาหารสัตว์ 7 เอ.พี.เอ็ม อะโร
- วี.ซี.เอฟ.กรุ๊ป 8 ชันพีด
- เอส.พี.เอ็ม อาหารสัตว์ 9 พนัส ฟีดมิลล์
- เบทาโกร จำกัด (มหาชน) 10 ไทสัน ฟีด (ไทยแลนด์) จำกัด

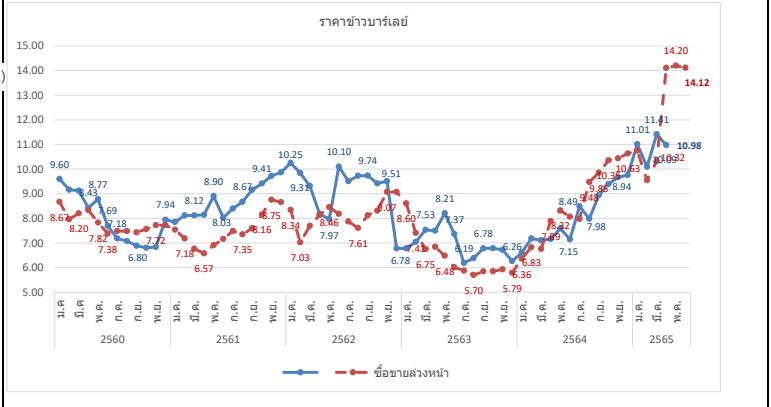

ปี	ม.ค.	ก.พ.	มี.ค.	เม.ย.	พ.ค.	มิ.ย.	ก.ค.	ส.ค.	ก.ย.	ต.ค.	พ.ย.	ธ.ค.	รวม/เฉลี่ย
ราคา CIF (บาท/กก.) ที่มา : กรมศุลกากร													
ปี 2560	9.60	9.17	9.13	8.43	8.77	7.69	7.18	7.08	6.89	6.80	6.84	7.94	7.89
ปี 2561	7.85	8.12	8.12	8.15	8.90	8.03	8.40	8.67	9.16	9.41	9.72	9.87	8.88
ปี 2562	10.25	9.84	9.31	8.18	7.97	10.10	9.51	9.73	9.74	9.42	9.51	6.78	7.51
ปี 2563	6.78	7.04	7.53	7.50	8.21	7.37	6.19	6.38	6.78	6.78	6.72	6.26	6.79
ปี 2564	6.61	7.18	7.11	7.16	7.59	7.15	8.49	7.98	8.94	9.39	9.67	9.75	7.39
ปี 2565	11.01	10.09	11.41	10.98	14.12	14.20	11.01	11.11	10.98	10.98	10.98	10.98	10.14
ราคาซื้อขายล่วงหน้า (บาท/กก.) ที่มา : NCDEX (National Commodity & Derivatives Exchange)													
ปี 2560	8.67	7.96	8.20	8.33	7.82	7.38	7.48	7.48	7.43	7.56	7.72	7.72	7.81
ปี 2561	7.54	7.18	6.76	6.57	6.91	7.16	7.49	7.35	7.59	8.16	8.75	8.66	7.51
ปี 2562	8.34	7.03	7.69	8.14	8.46	8.18	7.87	7.61	8.12	8.31	9.07	9.07	8.16
ปี 2563	8.60	7.41	6.75	6.84	6.48	6.01	5.87	5.70	5.84	5.85	5.93	5.79	6.42
ปี 2564	6.36	6.83	6.76	7.89	8.32	8.07	7.98	9.48	9.85	10.35	10.44	10.63	8.58
ปี 2565	10.75	9.55	10.32	14.11	14.20	14.12	14.12	14.12	14.12	14.12	14.12	14.12	12.18

กากดีดีจีเอส

ประจำสัปดาห์ที่ 3 ของเดือนมิถุนายน 2565 (13 - 17 มิ.ย.)

ที่มา : FAO	หน่วย : ล้านตัน	ปี 61/62	ปี 62/63	ปี 63/64	ปี 64/65	+ - %							
ผลผลิต		52.04	46.60	49.85	50.45	1.20							
ความต้องการใช้		48.15	42.90	45.77	46.30	1.16							
นำเข้า		7.80	8.02	8.02	8.16	1.75							
ส่งออก		11.70	11.73	12.10	12.32	1.82							
แหล่งผลิตสำคัญ	สหรัฐ (90%) จีน (2.8%) บราซิล (2.2%)												
ประเทศผู้ส่งออกสำคัญ	สหรัฐ (79.47%) เยอรมนี (3.43%) เบลเยียม (2.82%) เนเธอร์แลนด์ (2.68%) แคนาดา (1.96%)												
ประเทศผู้นำเข้าสำคัญ	เม็กซิโก (19.36%) เวียดนาม (9.68%) เกาหลีใต้ (8.80%) ตุรกี (8.65%) อังกฤษ (6.24)												
ไทย	(หน่วย : ตัน)												
การนำเข้า		ปี 2561	ปี 2562	ปี 2563	ปี 2564	ปี 2565 (ม.ค.-มิ.ค.)							
ที่มา : กรมศุลกากร	อเมริกา	879,408	564,880	609,087	367,146	19,679							
	ลาว	22,002	19,783	20,110	10,442	5,796							
	อื่นๆ	0.30	0.04	393	105								
	รวม	901,410	584,663	629,590	377,693	25,475							
ผู้นำเข้า 10 อันดับ													
ที่มา : กรมศุลกากร	1 กรุงเทพรุโปรตุเกส			6 อาหารสัตว์ไทยสวนหลวง									
	2 ไทย ฟู้ดส์ อาหารสัตว์			7 เอสพีที ฟีดซีพพลาย									
	3 ส.ไทยเจริญพรพาณิชย์			8 เอ.เอ็น.ที อกริเทรค									
	4 เพดมาร์ท			9 โพรโต อินเตอร์									
	5 โพรเกรส (59) อิมพอร์ต เอ็กซ์พอร์ต			10 ซันฟีด									
1. กาก DDGS คือ Distillers Dried Grains With Solubles	ผลิตกันที่ที่เหลือจากการผลิตเอทิลแอลกอฮอล์ด้วยข้าวโพด โดยการกลั่นแยกเอทิลแอลกอฮอล์ออกไปแล้วนำกากที่เหลือไปทำให้แห้ง												
2. สถานการณ์ ปี 2564/65	<p>• FAO คาดการณ์ผลผลิตปี 2564/65 เพิ่มขึ้นจากปีก่อน 1.20% เพิ่มความต้องการใช้เพิ่มขึ้น 1.16%</p> <p>• คาดว่าการฟื้นตัวของอุตสาหกรรมเพาะเลี้ยงสัตว์น้ำจะเพิ่มความต้องการใช้ DDGS อย่างไรก็ตามความต้องการใช้ยังขึ้นอยู่กับอุตสาหกรรมเอทานอล แอลกอฮอล์ เป็นต้น</p>												
3. อัตราการนำเข้า	<p>• พรก. พักอัตราศุลกากร 2565 (ฉบับที่ 7) ที่ กก.ละ 10 บาท</p> <p>• ผู้กักกันภายใต้ WTO 9% ตามอัตราสภาพ</p> <p>• ภายใต้ความตกลง FTA อาเซียน - จีน - อินเดีย - ญี่ปุ่น -เกาหลี -ออสเตรเลีย -นิวซีแลนด์ ยกเว้นอากร</p> <p>• ภายใต้ความตกลง FTA ไทย - ออสเตรเลีย - ซิลี - ญี่ปุ่น - นิวซีแลนด์ ยกเว้นอากร</p>												
4. เปรียบ วิถีปฏิบัติในการนำเข้า	<p>1. ผู้นำเข้าเป็นเจ้าของกิจการผลิตอาหารสัตว์และได้รับการขึ้นทะเบียนไว้ตามกฎหมายว่าด้วยการควบคุมคุณภาพอาหารสัตว์ และไม่เป็นผู้ที่อยู่ระหว่างถูกระงับการออกใบอนุญาตนำเข้า/ปฏิบัติตามพระราชบัญญัติควบคุมคุณภาพอาหารสัตว์ พ.ศ. 2558 / เป็นอาหารสัตว์ควบคุมเฉพาะที่ต้องขอใบอนุญาตนำเข้าจากกรมปศุสัตว์/ ผู้ขออนุญาตยื่นขออนุญาตนำเข้าต่อกรมปศุสัตว์</p> <p>2. การแจ้งปริมาณการศรอบครอง การนำเข้า สถานที่เก็บ การตรวจสอบสต็อก ตามประกาศ กกร. ฉบับที่ 11 พ.ศ. 2564</p>												
3. อัตราการทดแทน DDGS 1 กก. ทดแทนข้าวโพดในสูตรอาหารสัตว์ได้ ดังนี้	<p>• โก๋ 0.32 - 0.40 กก.</p> <p>• สุกร 0.52 - 0.70 กก.</p>												
ปี	ม.ค.	ก.พ.	มี.ค.	เม.ย.	พ.ค.	มิ.ย.	ก.ค.	ส.ค.	ก.ย.	ต.ค.	พ.ย.	ธ.ค.	รวมเฉลี่ย
ราคา CIF (บาท/กก.) ที่มา : กรมศุลกากร	ณ 17 มิ.ย.												
ปี 2560	7.28	6.81	6.59	6.71	6.38	5.99	6.08	5.99	6.00	5.95	6.08	6.24	6.37
ปี 2561	6.14	6.29	6.50	6.69	6.99	7.37	7.77	8.10	7.95	7.77	7.60	7.70	7.26
ปี 2562	7.65	7.52	5.75	5.61	8.06	7.59	7.26	7.08	6.99	7.75	7.61	6.48	7.42
ปี 2563	7.43	5.80	5.98	8.87	7.56	8.45	7.15	7.44	7.92	6.82	6.96	6.56	7.76
ปี 2564	7.61	5.90	9.87	9.55	11.01	11.46	10.37	11.27	11.43	11.48	11.16	11.68	10.45
ปี 2565	9.51	8.32	8.95	9.79									9.00
ราคา F.O.B. (บาท/กก.) ที่มา U.S. Grains Council													
ปี 2564	9.18	9.82	8.84	9.42	9.56	8.00	7.62	8.45	8.67	8.86	8.97	9.28	8.89
ปี 2565	9.77	10.41	13.27	13.08	11.73	11.65							11.15