



เดือนมีนาคม และแนวโน้มเดือนเมษายน 2546



สำนักส่งเสริมการค้าสินค้าเกษตร

28 เมษายน 2546

สรุปสถานการณ์สินค้าเกษตร

เดือนมีนาคม และแนวโน้มเดือนเมษายน 2546

1. ภาพรวม

1.1 การผลิต

การเก็บเกี่ยวพืชผลเกษตรที่สำคัญในช่วงเดือนมีนาคม 2546 ได้แก่ ข้าวนาปรัง เริ่มมีการเก็บเกี่ยวผลผลิตออกสู่ตลาดมากขึ้นเป็นลำดับ เนื่องจากเป็นช่วงเก็บเกี่ยว ในขณะที่มันสำปะหลัง กาแฟ ข้าวโพดเลี้ยงสัตว์ เข้าสู่ช่วงปลายฤดูการผลิต ผลผลิตออกสู่ตลาดลดน้อยลง ส่วนพืชน้ำมัน ผลผลิตมะพร้าวยังคงออกสู่ตลาดน้อยต่อเนื่องจากเดือนก่อน ปาล์มน้ำมัน ผลผลิตฤดูใหม่ออกสู่ตลาดมากขึ้น สินค้าในกลุ่มปศุสัตว์ ผลผลิตสุกรและไก่เนื้อยังคงออกสู่ตลาดในปริมาณมากต่อเนื่องจากเดือนก่อน ในขณะที่ไข่ไก่ ปริมาณผลผลิตเริ่มลดน้อยลงเนื่องจากสภาพอากาศร้อนทำให้อัตราการให้ไข่ลดลง ผลผลิตสับปะรดออกสู่ตลาดลดลง ส่วนผลผลิตหอมแดง กระเทียม และเกลือทะเล ออกสู่ตลาดมากขึ้น

ภาวะการผลิตสินค้าเกษตรของโลก จากการคาดการณ์ของกระทรวงเกษตรของสหรัฐฯ ในเดือนเมษายน 2546 คาดว่าสินค้าเกษตรสำคัญที่มีผลผลิตลดลง ได้แก่ ข้าว (ข้าวสาร) ผลผลิตลดลงร้อยละ 4.05 ข้าวสาลี ผลผลิตลดลงร้อยละ 2.72 ัญพืช ผลผลิตลดลงร้อยละ 3.42 สำหรับพืชน้ำมัน (ถั่วเหลือง ถั่วลิสง เมล็ดทานตะวัน เมล็ดฝ้าย เมล็ดเรป เมล็ดในปาล์ม เนื้อมะพร้าวแห้ง)ผลผลิตเพิ่มขึ้นจากปีที่ผ่านมาร้อยละ 0.80 ขณะที่น้ำมันปาล์ม ผลผลิตเพิ่มขึ้นร้อยละ 1.28

1.2 การค้า

ภาวะตลาดการค้าสินค้าเกษตรในเดือนมีนาคม 2546 โดยรวมมีการปรับตัวของภาวะตลาดสินค้าเกษตรที่สำคัญไปในทิศทางที่ดีขึ้น สินค้าส่วนใหญ่ยังมีการซื้อขายคล่องตัว เช่น ข้าวเปลือก มันสำปะหลัง กาแฟ สับปะรด หอมแดง และกระเทียม เป็นต้น เนื่องจากความต้องการของตลาดยังมีอย่างต่อเนื่อง ส่งผลให้ภาวะการซื้อขายและราคาที่เกษตรกรขายได้ อยู่ในเกณฑ์ดี ส่วนกลุ่มวัตถุดิบอาหารสัตว์ ภาวะการค้าคล่องตัว ราคาปรับตัวสูงขึ้นตามสถานการณ์ตลาดต่างประเทศ สินค้ากลุ่มที่ผลิตเพื่อใช้ภายในประเทศ โดยเฉพาะปาล์มน้ำมัน ราคาปรับตัวลดลงต่อเนื่องจากเดือนกุมภาพันธ์ 2546 เนื่องจากผลผลิตฤดูใหม่ออกสู่ตลาดมากขึ้นเป็นลำดับ ประกอบกับภาวะการจำหน่ายน้ำมันพืชชะลอตัว ส่งผลให้ราคาน้ำมันปาล์มและมะพร้าวผลปรับตัวลดลง สำหรับสินค้าในกลุ่มปศุสัตว์ ภาวะตลาดการค้ามีการเคลื่อนไหวเปลี่ยนแปลงไม่มากนัก เนื่องจากปริมาณผลผลิตยังออกสู่ตลาดมากและส่งผลกระทบต่อระดับราคา โดยเฉพาะไก่เนื้อและสุกร ที่ปรับตัวลดลง ส่วนไข่ไก่ระดับราคาปรับตัวสูงขึ้นเล็กน้อยเนื่องจากผลผลิตเริ่มออกสู่ตลาดลดลง

2. สถานการณ์รายกลุ่มสินค้า

2.1 กลุ่มสินค้าที่ผลิตเพื่อส่งออก การเก็บเกี่ยวผลผลิตของสินค้ากลุ่มดังกล่าวเพิ่มขึ้น การค้ายังคงอยู่ในภาวะคล่องตัว ราคามีความเคลื่อนไหวเปลี่ยนแปลงตามปริมาณสินค้าที่ออกสู่ตลาดในแต่ละวัน แต่ระดับราคาโดยรวมใกล้เคียงกับเดือนก่อน ยกเว้นข้าวเปลือกนาปรังที่ราคาปรับตัวสูงขึ้นเนื่องจากความต้องการของตลาดมีสูงอย่างต่อเนื่อง กอปรกับมาตรการรับจำนำข้าวเปลือกของภาครัฐส่งผลต่อราคาข้าวเปลือกอยู่ในเกณฑ์สูงตั้งแต่ช่วงต้นฤดู สำหรับสถานการณ์สินค้าเกษตรที่สำคัญ ได้แก่

- ข้าว ภาวะราคาข้าวสารในเดือนมีนาคม 2546 ส่วนใหญ่ปรับตัวสูงขึ้นจากเดือนกุมภาพันธ์ 2546 เนื่องจากผู้ส่งออกมีความต้องการเพื่อส่งมอบต่างประเทศ ยกเว้นข้าวขาว 100% ชั้น 2 (ข้าวใหม่) ที่ผลผลิตออกสู่ตลาดมากขึ้นส่งผลให้ราคาลดลงจากเดือนก่อน โดยราคาข้าวสารเดือนมีนาคม 2546 เฉลี่ยกระสอบละ 806 บาท ราคาข้าวหอมมะลิ 100% ชั้น 2 (ข้าวใหม่) เฉลี่ยกระสอบละ 1,686 บาท ข้าวสารเหนียว กข.6 (ข้าวใหม่) เฉลี่ยกระสอบละ 1,205 บาท ข้าวหนึ่ง 100% เฉลี่ยกระสอบละ 760 บาท และปลายข้าวขาวเอวันเลิศ (ข้าวใหม่) ราคาปรับตัวลดลงจากเดือนก่อนเล็กน้อยตามภาวะราคาข้าวขาวที่ลดลง เฉลี่ยกระสอบละ 570 บาท อย่างไรก็ตาม คาดว่าแนวโน้มราคาข้าวสาร โดยเฉพาะข้าวหอมมะลิจะปรับตัวสูงขึ้นอีก เนื่องจากความต้องการของตลาดยังมีอย่างต่อเนื่อง รวมทั้งมีการเจรจาขายข้าวให้ต่างประเทศของกระทรวงพาณิชย์ ในช่วงต้นฤดูนี้

ภาวะการค้าข้าวเปลือกยังอยู่ในเกณฑ์ดีสืบเนื่องจากมาตรการรับจำนำข้าวเปลือกของรัฐบาล โดยราคาเกษตรกรขายได้เฉลี่ยเดือนมีนาคม 2546 ข้าวเปลือกเจ้านาปรัง ความชื้นไม่เกิน 15% ตลาตก้านันทรง เฉลี่ยตันละ 4,500 - 4,900 บาท ข้าวเปลือกหอมมะลิ ตันละ 7,800 - 8,300 บาท ข้าวเปลือกเหนียว ตันละ 5,900 - 6,000 บาท ผลการรับจำนำข้าวเปลือกนาปี ตั้งแต่เดือนพฤศจิกายน 2545 ถึงวันที่ 31 มีนาคม 2546 รับจำนำข้าวเปลือกได้แล้วรวม 3,531,395 ตัน เป็นข้าวเปลือกเจ้า จำนวน 2,715,392 ตัน ข้าวเปลือกหอมมะลิ 689,899 ตัน และข้าวเปลือกเหนียว 126,104 ตัน (อ.ค.ส. จำนวน 1,143,980 ตัน อ.ต.ก. 1,692,786 ตัน และ ธ.ก.ส. 694,629 ตัน) โดยมีโรงสีเข้าร่วมโครงการและเปิดรับจำนำจำนวน 579 โรง ใน 64 จังหวัด สำหรับข้าวเปลือกนาปรัง ปี 2546 เริ่มมีการรับจำนำตั้งแต่วันที่ 20 มีนาคม 2546 ผลการรับจำนำถึงวันที่ 31 มีนาคม 2546 มีปริมาณทั้งสิ้น 40,245 ตัน

การส่งออกข้าวในปี 2546 ตั้งเป้าการส่งออกไว้จำนวน 7.3 - 7.5 ล้านตัน ปริมาณการส่งออกตั้งแต่เดือนมกราคม 2546 ถึงวันที่ 31 มีนาคม 2546 มีจำนวน 1,595,682 ตัน น้อยกว่าช่วงเดียวกันของปีก่อนที่ส่งออกได้จำนวน 1,784,784 ตัน หรือลดลงร้อยละ 10.59

- มันสำปะหลัง ระดับราคาหัวมันสดที่เกษตรกรขายได้ปรับตัวลดลงจากเดือนก่อน โดยราคาหัวมันสด เชื้อแป้ง 25% ที่เกษตรกรขายได้ เฉลี่ยเดือนมีนาคม 2546 กก.ละ 0.98 บาท เนื่องจากเกษตรกรเร่งขุดหัวมันออกสู่ตลาดมากขึ้นเพื่อให้ทันราคาและเตรียมทำการปลูกใหม่

ประกอบกับมีฝนตกในแหล่งผลิตทำให้ลานมันไม่สามารถตากมันเส้นได้ จึงหยุดรับซื้อ
อย่างไรก็ตาม สถานการณ์ตลาดแป้งมันยังมีความต้องการสูงในประเทศแถบเอเชีย รวมทั้ง
อินโดนีเซียที่มีผลผลิตลดลงในปีนี้ ซึ่งจะช่วยให้ระดับราคาหัวมันสดอยู่ในเกณฑ์ดี

- เมล็ดกาแฟ ขณะนี้ผลผลิตเก็บเกี่ยวและออกสู่ตลาดแล้วประมาณร้อยละ 98
ระดับราคาเมล็ดกาแฟในปีนี้อยู่ในเกณฑ์ที่สูงกว่าปีก่อน โดยราคาเมล็ดกาแฟเกรดคละที่เกษตรกร
ขายได้เฉลี่ยเดือนมีนาคม 2546 กก.ละ 25-30 บาท ลดลงจากเดือนก่อน เนื่องจากผู้ค้าภายใน
ประเทศมีปริมาณเมล็ดกาแฟเพียงพอกับความต้องการแล้ว เกษตรกรนำเมล็ดกาแฟมาจำหน่ายกับ
ออส. มากขึ้นในช่วงเดือนมีนาคม 2546 ผลการรับจำหน่ายถึงวันที่ 31 มีนาคม 2546 จำนวน
130.66 ตัน คาดว่าราคาตลาดโลกจะเคลื่อนไหวอยู่ในระดับต่ำต่อไปอีกระยะหนึ่งเนื่องจาก
ผลผลิตของอินโดนีเซียและบราซิลจะเริ่มออกสู่ตลาดในเดือนพฤษภาคม 2546

2.2 กลุ่มสินค้าที่ผลิตเพื่อบริโภคภายในประเทศ ภาวะการค้ายังคล่องตัว แม้ว่าสินค้า
กลุ่มพืชน้ำมันราคาจะเคลื่อนไหวปรับตัวลดลงจากเดือนก่อน โดยเฉพาะผลจากราคาปาล์มน้ำมัน
ที่อยู่ในเกณฑ์สูงตั้งแต่เดือนพฤศจิกายน 2545 ได้ปรับตัวลดลงอย่างรวดเร็ว ส่งผลกระทบต่อให้
พืชน้ำมันอื่นปรับตัวลดลงตามไปด้วย สำหรับสินค้าข้าวโพดเลี้ยงสัตว์ ผลผลิตออกสู่ตลาดลดน้อยลง
เป็นลำดับ ราคาอยู่ในเกณฑ์ดีเนื่องจากโรงงานอาหารสัตว์มีความต้องการอย่างต่อเนื่อง สินค้าในกลุ่ม
ปศุสัตว์ ราคาปรับตัวลดลงจากเดือนก่อน เนื่องจากมีปริมาณออกสู่ตลาดมาก สำหรับสินค้ากลุ่ม
ผัก - ผลไม้ เข้าสู่ช่วงการเก็บเกี่ยวผลไม้ภาคตะวันออก ผลผลิตทุเรียน เงาะ และมังคุดเริ่มออกสู่
ตลาดในช่วงปลายเดือนมีนาคม 2546 กลุ่มหอมแดง กระเทียม และ หอมหัวใหญ่ผลผลิตออกสู่
ตลาดมากขึ้น สำหรับสถานการณ์สินค้าที่สำคัญ ได้แก่

- ปาล์มน้ำมัน ภาวะราคาผลปาล์มทะลายปรับตัวลดลงตั้งแต่ช่วงกลางเดือน
มกราคม 2546 เป็นผลจากการที่ราคาผลปาล์มอยู่ในระดับสูงมาก โรงงานสกัดจึงได้ปรับลดราคา
และปริมาณรับซื้อเพื่อให้สอดคล้องกับราคาน้ำมันบริโภค ประกอบภาวะการจำหน่ายน้ำมันพืช
ชะลอตัว และราคาน้ำมันปาล์มดิบในตลาดมาเลเซียได้ปรับตัวลดลง ส่งผลให้ราคาผลปาล์ม
ที่เกษตรกรขายได้ (ปาล์มทะลาย 15 กก. ขึ้นไป) ปรับตัวลดลงต่อเนื่องจากเดือนก่อน โดยราคา
เฉลี่ยเดือนมีนาคม 2546 กก.ละ 2.05 บาท ใกล้เคียงกับระยะเดียวกันของปีก่อนที่มีราคาเฉลี่ย
กก.ละ 2.03 บาท และมีแนวโน้มปรับตัวลดลงในเดือนเมษายน 2546 เนื่องจากสภาพอากาศ
ร้อนและอยู่ในช่วงปิดภาคเรียนทำให้ความต้องการใช้น้ำมันพืชลดลง อย่างไรก็ตาม กระทรวงพาณิชย์
ได้ดำเนินการแก้ไขปัญหาราคาน้ำมันปาล์มโดยการตรวจสอบสต็อกและเข้มงวดการออกหนังสืออนุญาต
ขนย้าย รวมทั้งขอความร่วมมือหน่วยงานที่เกี่ยวข้องเพิ่มความเข้มงวดการปราบปรามการลักลอบ
นำเข้าน้ำมันปาล์มอย่างจริงจัง คาดว่าจะช่วยให้ราคาน้ำมันปาล์มปรับตัวดีขึ้น

- มะพร้าว ระดับราคามะพร้าวผลปรับตัวลดลงจากเดือนก่อนเล็กน้อย เนื่องจาก
ผลไม้ฤดูร้อนเริ่มออกสู่ตลาดมากขึ้นและโรงเรียนปิดภาคเรียน ทำให้ความต้องการใช้มะพร้าวผล
ในการประกอบอาหารลดลง ประกอบกับมีความต้องการใช้น้ำมันมะพร้าวในอุตสาหกรรมต่อเนื่อง

ลดน้อยลงราคามะพร้าวผล (ทับสะแกผลใหญ่ปอกเปลือก) เดือนมีนาคม 2546 เฉลี่ยผลละ 7.76 บาท ขณะที่ราคาเนื้อมะพร้าวแห้ง 90% ปรับตัวลดลงตามภาวะปาล์มน้ำมันแต่ยังอยู่ในเกณฑ์สูง โดยมีราคาเฉลี่ย กก.ละ 9.22 บาท อย่างไรก็ตาม ราคามีแนวโน้มปรับตัวลดลงตามภาวะราคาน้ำมันปาล์มที่อ่อนตัวลงเป็นลำดับในระยะนี้

- ข้าวโพดเลี้ยงสัตว์ เข้าสู่ช่วงปลายฤดู ผลผลิตออกสู่ตลาดลดน้อยลงเป็นลำดับ ในขณะที่โรงงานอาหารสัตว์มีความต้องการซื้อเพื่อสร้างสต็อก ประกอบกับมาตรการรับจำนำข้าวโพดเลี้ยงสัตว์ของภาครัฐเพื่อสร้างทางเลือกให้กับเกษตรกร ส่งผลให้ราคาอยู่ในระดับสูงต่อเนื่องจากเดือนก่อน โดยราคาข้าวโพดฯ ที่โรงงานอาหารสัตว์รับซื้อในเดือนมีนาคม 2546 เฉลี่ย กก.ละ 5.07 บาท คาดว่าราคาจะยังคงอยู่ในเกณฑ์สูงต่อไปอีกระยะหนึ่งเนื่องจากความต้องการของตลาดยังมีสูง

- เกล็ดทะเล ผลผลิตฤดูใหม่ทยอยออกสู่ตลาดมากขึ้นเนื่องจากสภาพอากาศร้อนทำให้การผลิตเกล็ดได้ผลดี ราคาเกล็ดทะเลที่เกษตรกรขายได้จึงอ่อนตัวลงจากเดือนก่อน โดยราคาในเดือนมีนาคม 2546 เฉลี่ย กก.ละ 878.01 บาท และมีแนวโน้มอ่อนตัวลงอีกเนื่องจากปริมาณผลผลิตยังออกสู่ตลาดมากต่อไปอีกระยะหนึ่ง

- ปศุสัตว์ ความเคลื่อนไหวของระดับราคาสินค้าปศุสัตว์ส่วนใหญ่ปรับตัวลดลงจากเดือนกุมภาพันธ์ 2546 ยกเว้นไข่ไก่ที่ราคาปรับตัวสูงขึ้น โดยสินค้าที่สำคัญได้แก่ *สุกรมีชีวิต* ภาวะการค้าสุกรมีชีวิตและการค้าปลีกยังซบเซา ราคาสุกรมีชีวิตหน้าฟาร์มเฉลี่ยเดือนมีนาคม 2546 เฉลี่ย กก.ละ 24.60 บาท ลดลงจากเดือนที่ผ่านมา เนื่องจากปริมาณผลผลิตออกสู่ตลาดมากเกินไปเกินความต้องการบริโภค ประกอบกับมาตรการเข้มงวดตรวจสอบฟาร์มที่มีการใช้สารเร่งเนื้อแดงของกระทรวงเกษตรและสหกรณ์ ทำให้มีการระบายสุกรมีชีวิตออกสู่ตลาดมากขึ้น อย่างไรก็ตาม ภาครัฐได้มีมาตรการช่วยเหลือผู้เลี้ยงสุกร โดยกรมรงค์ให้มีการบริโภคหมูหัน และจัดให้มีการจำหน่ายเนื้อสุกรชำแหละรวม ในราคา 3 กก. : 100 บาท คาดว่าจะส่งผลต่อปริมาณสุกรที่จะออกสู่ตลาดในระยะต่อไปลดลงได้ *ไก่เนื้อ* ราคาไก่เนื้อมีชีวิตหน้าโรงฆ่าเฉลี่ยเดือนมีนาคม 2546 เฉลี่ย กก.ละ 19.60 บาท ลดลงจากเดือนก่อนเล็กน้อย เนื่องจากปริมาณผลผลิตยังออกสู่ตลาดมาก คาดว่าราคาจะปรับตัวสูงขึ้นในช่วงเดือนเมษายน 2546 หลังจากการดำเนินมาตรการลดกำลังผลิตลูกไก่เนื้อลงร้อยละ 15 ใน 10 สัปดาห์ ซึ่งเริ่มดำเนินการตั้งแต่วันที่ 17 มีนาคม 2546 *ไข่ไก่* ราคาไข่ไก่ (เบอร์ 3) เฉลี่ยเดือนมีนาคม 2546 ปรับตัวสูงขึ้นต่อเนื่องจากเดือนก่อนเป็นเฉลี่ยฟองละ 1.40 บาท เนื่องจากการเปลี่ยนแปลงของสภาพอากาศทำให้อัตราการให้ไข่ลดลง ประกอบกับมีการรณรงค์บริโภคไข่ไก่เพิ่มขึ้นโดยใช้ร้านไข่เจียวเป็นกิจกรรมนำ นอกจากนี้ ได้มีคำสั่งซื้อไข่ไก่จากประเทศคูโบ โอมาน และแอฟริกา คาดว่าจะส่งผลให้ราคาไข่ไก่ปรับตัวสูงขึ้นอีกในระยะต่อไป สำหรับแนวโน้มโดยรวมของสินค้าในกลุ่มปศุสัตว์ในช่วงเดือนเมษายน 2546 คาดว่าจะปรับตัวในทิศทางที่ดีขึ้น เนื่องจากสภาพอากาศร้อนส่งผลต่ออัตราการเจริญเติบโตของปศุสัตว์และปริมาณผลผลิตที่ลดลง

- ผักและผลไม้ เริ่มเข้าสู่ช่วงฤดูการผลิตผลไม้ภาคตะวันออก ผลผลิตทุเรียนเงาะ และมังคุด เริ่มเก็บเกี่ยวและทยอยออกสู่ตลาดในช่วงปลายเดือนมีนาคม 2546 แต่ระดับราคาไม่ค่อยสูงนักเนื่องจากการตรวจคุณภาพผลไม้ส่งออกค่อนข้างเข้มงวด ส่วนผลผลิตกระเทียม หอมแดง และหอมหัวใหญ่ ออกสู่ตลาดมากขึ้นเป็นลำดับ ราคามีการเปลี่ยนแปลงลดลงต่อเนื่องจากเดือนกุมภาพันธ์ 2546 สำหรับความเคลื่อนไหวของสินค้าที่สำคัญ ได้แก่ **สับปะรด** ผลผลิตรุ่นที่ 2 เริ่มออกสู่ตลาดลดลง ระดับราคาปรับตัวสูงขึ้นจากเดือนก่อน โดยราคาเฉลี่ยในเดือนมีนาคม 2546 อยู่ที่ กก.ละ 3.81 บาท **หอมแดง** ราคาปรับตัวลดลงจากเดือนก่อน โดยราคาหอมแดงแห้งใหญ่คณะเฉลี่ยเดือนมีนาคม 2546 กก.ละ 14.00 บาท **กระเทียม** ราคาปรับตัวลดลงจากเดือนก่อน โดยราคากระเทียมแห้งหัวใหญ่คณะที่เกษตรกรขายได้เฉลี่ยมีนาคม 2546 อยู่ที่ กก.ละ 27.50 บาท **หอมหัวใหญ่** ราคาหอมหัวใหญ่เบอร์ 1 ที่เกษตรกรขายได้เฉลี่ยเดือนมีนาคม 2546 อยู่ที่ กก.ละ 10.87 บาท

2.3 กลุ่มสินค้าที่ต้องนำเข้า ภาวะการค้าสินค้าในกลุ่มวัตถุดิบอาหารสัตว์ในช่วงเดือนมีนาคม 2546 มีการเคลื่อนไหวเปลี่ยนแปลงดีขึ้นตามภาวะตลาดต่างประเทศ โดยสินค้าที่สำคัญ ได้แก่ **กากถั่วเหลือง** ที่ผลิตในประเทศ (เมล็ดนำเข้า) ราคาปรับตัวเพิ่มขึ้นตามราคาตลาดต่างประเทศ โดยราคากากถั่วเหลืองที่ผลิตในประเทศ (เมล็ดนำเข้า) เฉลี่ยเดือนมีนาคม 2546 กก.ละ 10.73 บาท **เมล็ดถั่วเหลือง** ราคาปรับตัวลดลงจากเดือนกุมภาพันธ์ 2546 เล็กน้อย โดยราคาเมล็ดถั่วเหลือง (ชนิดคณะ) ที่เกษตรกรขายได้เฉลี่ยเดือนมีนาคม 2546 กก.ละ 10.06 บาท ใกล้เคียงกับระยะเดียวกันของปี 2545 ที่มีราคา กก.ละ 10.03 บาท **ปลาป่น** ราคาปรับตัวสูงขึ้นจากเดือนก่อน เนื่องจากวัตถุดิบในการผลิตมีน้อยและราคาสูงขึ้น ประกอบกับความต้องการในการเลี้ยงกุ้งมีเพิ่มขึ้น โดยราคาปลาป่นโปรตีน 60% เฉลี่ยเดือนมีนาคม 2546 อยู่ที่ กก.ละ 18.89 บาท

3. มาตรการแก้ไขปัญหา/การช่วยเหลือผ่านกองทุนรวมเพื่อช่วยเหลือเกษตรกร (ด้านการตลาด)

การให้ความช่วยเหลือด้านการตลาดสินค้าเกษตร ปีงบประมาณ 2546

ได้อนุมัติให้ดำเนินมาตรการช่วยเหลือสินค้าเกษตรแล้ว ได้แก่ ข้าว และกาแฟ วงเงิน 1,740.864 ล้านบาท

สำนักส่งเสริมการค้าสินค้าเกษตร

เมษายน 2546

๙: สถานการณ์สินค้าเกษตร-เม.ย. D: Daily-P(พิเศษ)

วงเงินช่วยเหลือด้านการตลาดสินค้าเกษตร

สินค้า 2 : วงเงินดชก./ตาราง ปี 46

หน่วย : ล้านบาท

สินค้า	ปีงบประมาณ						
	2540	2541	2542	2543	2544	2545	2546
1 ข้าว	1,228.500	1,645.600	2,676.950	3,471.610	4,148.883	3,870.326	1,719.556
2 ข้าวโพดเลี้ยงสัตว์	284.090		1,509.600	411.945	269.000	209.323	
3 มันสำปะหลัง	3,424.066			1,717.500	2,753.086	965.485	
4 ปาล์มน้ำมัน			1,000.000	500.000	250.000		
5 มะพร้าว	140.000			150.000	145.000		
6 กาแฟ	300.000			35.600	801.783	18.548	21.308
7 หอมแดง	176.000	52.000	130.000	130.000			
8 กระเทียม	297.800	30.000			200.875		
9 หอมหัวใหญ่	420.000	60.500	230.000	67.000			
10 ถั่วเหลือง							
11 ลูกเดือย	15.500			10.000			
12 ถั่วเนียงแดง	19.000						
13 ไข่ไก่	50.000	60.000	30.000	60.000	60.000		
14 ไข่เนื้อ				300.000			
15 สุกร		170.000		235.000			
16 ปลาโอ				20.200			
17 ปลาเบ็ด				245.600			
18 กุ้งกุลาดำ			1,000.000				
19 เกล็ดทะเล	60.000	60.000	60.000				
20 ปอ		120.000	86.000				
21 สับปะรด	153.600		200.000	724.000	50.000		
22 ทุเรียน	154.000		260.000	135.500	200.000	550.000	
23 ลิ้นจี่	43.000					200.000	
24 ลำไย	200.000			648.000		1,342.347	
25 เงาะ	187.000		103.000	420.000	20.500	250.000	
26 มังคุด	40.000					100.000	
27 เงาะ มังคุด ทุเรียน					40.000		
28 มะละกอ			60.600				
29 มะนาว	60.000		50.000	22.000			
30 กะหล่ำปี	0.880						
31 พริกแห้ง				32.000			
32 อ้อยและน้ำตาลทราย				800.00			
33 น้ำมันดิบ				360.00	488.000		
รวมทั้งสิ้น	7,253.436	2,198.100	7,396.150	10,495.955	9,427.127	7,506.029	1,740.864

* หมายเหตุ : การแทรกแซงลงกองและกลางสาตปี 2545 ใช้บร่วมกับการแก้ไขปัญหาราคาผลไม้ ปี 2545

สำนักส่งเสริมการค้าสินค้าเกษตร

เมษายน 2546

ข้าว

1. การผลิตและความต้องการใช้

	2541/42	2542/43	2543/44	2544/45	2545/46
ผลผลิตข้าว(ล้านตัน)					(ประมาณการ)
โลก	585.600	608.900	592.000	590.600	567.700
ไทย					
- นาปี	18.449	19.016	19.788	20.899	19.997
- นาปรัง	4.336	5.156	6.056	5.790	5.948
รวม	22.999	24.172	25.844	26.689	25.945
ความต้องการ	14.217	13.600	14.163	14.798	15.034
ส่งออก (ม.ค.-ธ.ค.) (ข้าวสาร)	6.688	6.57	7.52	7.244	7.3 - 7.5
ปริมาณคงเหลือ	2.532	4.865	5.393	6.512	6.059
ราคา (บาท/ตัน)					(31 มี.ค. 46)
- ข้าวเปลือกเจ้าหอมมะลิ	7,132	7,362	5,628	6,097	7,800 - 8,300
- ข้าวเปลือกเจ้านาปี 5%	5,425	4,688	4,385	4,656	-
- ข้าวเปลือกเจ้าเหนียว	5,084	4,916	5,573	5,612	5,900 - 6,000
- ข้าวเปลือกเจ้านาปรัง	5,054	4,390	4,260	4,602	4,500 - 4,900
ต้นทุนการผลิต(บาท/ตัน)					
ข้าวเปลือกหอมมะลิ	5,482.63	5,408.61	5,963.86	5,746.82	6,010.31
ข้าวเปลือกเจ้านาปี	4,759.27	4,614.81	4,265.85	3,994.52	4,090.22
ข้าวเปลือกเหนียว	5,170.79	4,750.13	4,999.14	4,798.22	4,920.41
ข้าวเปลือกนาปรัง	3,930.00	3,89.56	3,254.72	3,297.43	-

2. สถานการณ์

2.1 ข้าวนาปี

กระทรวงเกษตรและสหกรณ์สรุปตัวเลขล่าสุดว่าพื้นที่เพาะปลูกข้าวนาปี ปีการผลิต 2545/46 จะมี 57.264 ล้านไร่ ลดลงจากปี 2544/45 ร้อยละ 1.00 เนื่องจากสภาพดินฟ้าอากาศไม่เอื้ออำนวย โดยในช่วงกลางฤดู (กค. - สค.) ได้เกิดภาวะฝนแล้ง ส่งผลให้ขาดน้ำในการเพาะปลูกและบางจังหวัดไม่สามารถปลูกข้าวในที่ดอนได้ ขณะนี้สิ้นสุดฤดูกาลแล้ว

สำหรับปีการผลิต 2545/46 คาดว่าจะมีผลผลิต 19.997 ล้านตันข้าวเปลือกลดลงจากปี 2544/45 ร้อยละ 4.32 แยกเป็นข้าวหอมมะลิจำนวน 5.285 ล้านตัน ข้าวเจ้านาปีจำนวน 9.115 ล้านตัน และข้าวเหนียวจำนวน 5.597 ล้านตัน เนื่องจากสภาพภูมิอากาศแห้งแล้ง โดยเฉพาะภาคตะวันออกเฉียงเหนือลำต้นข้าวไม่สมบูรณ์ส่งผลให้ผลผลิตต่อไร่ลดลงจากปีก่อนประมาณ 12 กก. ประกอบกับเกิดอุทกภัยพื้นที่เพาะปลูกได้รับความเสียหายจำนวนมาก

2.2 ข้าวนาปรัง

ข้าวนาปรัง ปี 2546 กระทรวงเกษตรฯ ได้คาดการณ์ว่าจะมีพื้นที่เพาะปลูก 8.63 ล้านไร่ เพิ่มขึ้นจากปีก่อนร้อยละ 24 ส่วนผลผลิตประมาณ 5.955 ล้านตันข้าวเปลือก มากกว่าปี 2545 ร้อยละ 5.90 เนื่องจากสภาพน้ำในเขื่อนและน้ำคลองธรรมชาติมีเพียงพอในการเพาะปลูกประกอบกับราคาข้าวนาปีค่อนข้างดี ทำให้เกษตรกรมีการเพาะปลูกเพิ่ม

3. ภาวะการค้าและราคา

ขณะนี้มีการเก็บเกี่ยวข้าวนาปรังค่อนข้างมาก แต่เนื่องจากตลาดปลายทางกรุงเทพฯ และตลาดส่งออกยังมีการตอบสนองต่ออุปสงค์ได้ดีประกอบกับรัฐบาลได้เตรียมมาตรการรับจำนำข้าวเปลือกนาปรัง ปี 2546 ออกมารองรับโดยเริ่มรับจำนำตั้งแต่วันที่ 20 มีนาคม - 31 กรกฎาคม 2546 ยกเว้นภาคใต้เริ่มตั้งแต่กรกฎาคม - กันยายน 2546 ราคาข้าวเปลือกที่กำลังออกสู่ตลาดขณะนี้จึงค่อนข้างดี โดยข้าวเปลือกหอมมะลิราคาตันละ 7,800 - 8,300 บาท เปลือกเหนียวราคาตันละ 5,900 - 6,000 บาท ส่วนข้าวเปลือกนาปรังที่กำลังเข้าสู่ตลาดขณะนี้ราคาตันละ 4,500 - 4,900 บาท ซึ่งนับว่าอยู่ในเกณฑ์ดี

4. การส่งออก

ในปี 2546 นี้ทางการได้ตั้งเป้าการส่งออกข้าวไว้จำนวน 7.3 - 7.5 ล้านตัน โดยตั้งแต่ 1 มค. - 31 มีค. 46 ตัวเลขเบื้องต้นจากกรมการค้าต่างประเทศแจ้งว่าส่งข้าวออกไปแล้วทั้งสิ้น 1,595,682 ตัน น้อยกว่าปีก่อนในช่วงเดียวกันซึ่งส่งออกได้ 1,784,784 ตัน ร้อยละ 10.59

5. สภาพปัญหาและสาเหตุ

5.1 ผลผลิตส่วนใหญ่ออกสู่ตลาดพร้อมกันมากและกระจุกตัวในช่วงต้นฤดู ทำให้ราคาตกต่ำ

5.2 เศรษฐกิจโลกและประเทศผู้ซื้อยังอยู่ในภาวะตกต่ำ การขายข้าวในตลาดโลกมีการแข่งขันกันตัดราคาลงอย่างมาก ตลาดข้าวจึงเป็นของผู้ซื้อ

6. มาตรการแก้ไข

6.1 มาตรการรับจำนำข้าวเปลือกนาปรัง ปี 2546

6.1.1 เป้าหมาย รับจำนำในจังหวัดที่เป็นพื้นที่ปลูกข้าวนาปรัง ปริมาณรับจำนำรวม 2.0 ล้านตันข้าวเปลือก หรือปริมาณร้อยละ 33 ของผลผลิต โดยให้ อ.ค.ส. และ อ.ต.ก. รับฝากและออกไปประทวน และ ธ.ก.ส. รับจำนำไปประทวนที่ อ.ค.ส. และ อ.ต.ก. ออกให้เกษตรกรและสถาบันเกษตรกร

6.1.2 ระยะเวลารับจำนำ 20 มีค. - 31 กค. 46 (ยกเว้นภาคใต้ให้รับจำนำ กค. - กย. 46)

6.1.3 ระยะเวลาไถ่ถอน 3 เดือนนับถัดจากเดือนที่รับจำนำ

6.1.4 ระยะเวลาโครงการ 20 มีค. - ธค. 46

6.1.5 ราคารับจำนำ กำหนดราคารับจำนำข้าวเปลือกเจ้านาปรัง (ความชื้นไม่เกิน 15%) ตามชั้นคุณภาพ ดังนี้

ชนิดข้าว	หน่วย : บาท/ตัน
ราคาจำหน่าย	
ข้าวเปลือกเจ้านาปรัง 100%	4,975
ข้าวเปลือกเจ้านาปรัง 5%	4,880
ข้าวเปลือกเจ้านาปรัง 10%	4,785
ข้าวเปลือกเจ้านาปรัง 15%	4,690
ข้าวเปลือกเจ้านาปรัง 25%	4,500

6.1.6 วิธีดำเนินการ

(1) เกษตรกรผู้มีสิทธิรับจำหน่าย จะต้องมียังหนังสือรับรองเกษตรกรผู้ปลูกข้าวนาปรัง ปี 2546 ของกระทรวงเกษตรและสหกรณ์ และต้องเป็นลูกค้าของ ธ.ก.ส. ด้วย

(2) พื้นที่รับจำหน่าย เกษตรกรสามารถจำหน่ายได้ในพื้นที่จังหวัดของตนเองเท่านั้น เว้นแต่ในกรณีที่เกษตรกรอยู่ในพื้นที่ตำบลที่มีชายแดนติดต่อกับจังหวัดข้างเคียง ให้มีการจำหน่ายข้ามเขตได้เฉพาะพื้นที่ตำบลที่ติดต่อกันและเป็นประเพณีปฏิบัติทางการค้าปกติเท่านั้น

(3) การเข้าร่วมโครงการของโรงสี โดยให้ความสำคัญกับโรงสีสหกรณ์การเกษตรเป็นอันดับแรก และกำหนดคุณสมบัติ เงื่อนไข รวมทั้งภาระหน้าที่ที่โรงสีที่เข้าร่วมโครงการจะต้องปฏิบัติ ดังนี้

1) เป็นโรงสีเอกชนที่มีศักยภาพในการรับฝากและสีแปรสภาพข้าวเปลือก โดยต้องมีเครื่องอบลดความชื้นหรือลานตาก และมีสถานที่เก็บข้าวอยู่ในบริเวณเดียวกันกับโรงสี รวมทั้งไม่มีพฤติกรรมเข้าข่ายกระทำความผิดในการเข้าร่วมโครงการรับจำหน่ายที่ผ่านมา ได้แก่โรงสีที่ถูกแจ้งความดำเนินคดีและถูกขึ้นบัญชีดำ (Black list)

2) โรงสีจะสามารถเข้าร่วมโครงการกับ อคส. หรือ อ.ต.ก. ได้เพียงหน่วยงานใดหน่วยงานหนึ่งเท่านั้น

3) ห้ามมิให้โรงสีรับฝากข้าวเปลือกจากเกษตรกรไว้ก่อนแล้วจำหน่ายที่ของ อคส./อ.ต.ก. ออกใบประทวนให้ในภายหลัง หากมีการรับฝากข้าวเปลือกไว้ให้ถือว่าเป็นข้าวของโรงสี มิใช่ข้าวที่รับจำหน่ายของรัฐบาล

4) ห้ามมิให้โรงสีที่เข้าร่วมโครงการนำข้าวที่ อคส./อ.ต.ก. ฝากเก็บไว้ไปเก็บไว้ในสถานที่อื่นนอกจากบริเวณโรงสีที่เข้าร่วมโครงการ

5) ห้ามมิให้นำข้าวสารที่ไม่ได้แปรสภาพจากข้าวเปลือกที่จำหน่ายหรือข้าวสารของโรงสีอื่น (เปาเกา) มาส่งมอบเข้าโกดังกลางของ อคส./อ.ต.ก. โดยเด็ดขาด

6) ปริมาณข้าวเปลือกที่โรงสีจะรับฝาก ณ เวลาใดเวลาหนึ่ง จะต้องไม่เกิน 30 เท่าของกำลังการผลิตที่ระบุไว้ใน รง.4 หรือตามปริมาณที่ได้รับจัดสรร

7) โรงสีที่เข้าร่วมโครงการจะต้องส่งมอบข้าวสารในการเข้าร่วมโครงการที่ผ่านมาครบถ้วนก่อนวันปิดรับสมัครเข้าร่วมโครงการ

(4) สำหรับสหกรณ์การเกษตร ที่เข้าร่วมโครงการจะต้องมีศักยภาพในการรับฝากและสีแปรสภาพข้าวเปลือกได้ รวมทั้งต้องได้รับการรับรองจากกรมส่งเสริมสหกรณ์ว่าเป็นผู้มีความสามารถเข้าร่วมโครงการได้ โดยให้ใช้คณะกรรมการดำเนินการของสหกรณ์ทั้งหมด เป็นผู้ค้ำประกันการเข้าร่วมโครงการ

(5) การกำกับดูแล

1) อนุมัติในหลักการให้รัฐมนตรีว่าการกระทรวงพาณิชย์ รองประธาน กนข. เป็นผู้พิจารณาให้ความเห็นชอบผ่อนผันหลักเกณฑ์การรับจำนำข้าวเปลือกนาปรัง ปี 2546 เพื่อให้สามารถแก้ไขปัญหาได้ทันทั่วถึง และรายงาน กนข. ทราบต่อไป

2) ให้คณะกรรมการแก้ไขปัญหาเกษตรกรอันเนื่องมาจากผลิตผลการเกษตร ระดับจังหวัด เป็นผู้กำกับดูแลในระดับจังหวัด เพื่อให้การรับจำนำเป็นไปด้วยความเรียบร้อยโปร่งใส โดยเฉพาะไม่ให้มีการสวมสิทธิของเกษตรกร เพื่อให้ประโยชน์ตกถึงมือเกษตรกรอย่างแท้จริง ตามเจตนารมณ์ของรัฐบาล

3) ให้ฝ่ายเลขานุการ กนข. ประสานกับหน่วยงานที่เกี่ยวข้อง พิจารณาจัดสายตรวจพิเศษ และเจ้าหน้าที่จากส่วนกลางเข้าไปตรวจสอบกำกับดูแลเป็นประจำอย่างต่อเนื่อง นอกเหนือจากการตรวจสอบและกำกับดูแลของคณะกรรมการฯ ระดับจังหวัด

4) ให้ อคส. และ อ.ต.ก. จัดผู้ช่วยปฏิบัติงาน 2 คน และตัวแทนเกษตรกร 1 คน ประจำแต่ละจุดรับฝาก เพื่ออำนวยความสะดวกและดูแลการวัดความชื้น สิ่งเจือปน การชั่งน้ำหนัก เพื่อให้เกษตรกรได้รับประโยชน์ตามที่แท้จริง

5) ให้มีการกำกับดูแลออกไปประทวนและการจ่ายเงินของ ธ.ก.ส. ให้ได้ ภายใน 6 วันทำการ นับแต่วันที่เกษตรกรนำข้าวมาจำนำ

(6) การประชาสัมพันธ์ ให้ทำการประชาสัมพันธ์ให้เกษตรกรในพื้นที่เพาะปลูก ข้าวนาปรัง ได้ทราบการรับจำนำโดยทั่วถึง เพื่อให้เกษตรกรผู้ปลูกข้าวนาปรังได้รับประโยชน์จากการรับจำนำและป้องกันมิให้มีการสวมสิทธิ รวมทั้งช่วยให้ระดับราคาข้าวเปลือกในท้องตลาดปรับตัวดีขึ้น

(7) การแปรสภาพและการระบายจำหน่าย

1) การแปรสภาพ ให้มีการสีแปรสภาพปกติในอัตราร้อยละ 40 ของปริมาณที่รับฝากเก็บในขณะนั้น และใช้สูตรอัตราแปรสภาพ การส่งมอบข้าวสาร การขนส่งและการขนย้ายจากโรงสี เข้าเก็บโกดังของ อคส. และ อ.ต.ก. ส่วนค่าใช้จ่ายในการสีแปรสภาพ ค่าขนส่ง ค่ากระสอบ และค่าใช้จ่ายอื่นๆ ให้เป็นไปตามที่จ่ายจริง โดยค่าใช้จ่ายดังกล่าวให้ คิดคำนวณหักจากปลายข้าวและผลิตภัณฑ์ข้าวอื่นๆ ที่ได้จากการสีแปรสภาพข้าวเปลือกเป็นข้าวสาร และหากมีส่วนที่เหลือจะต้องนำส่งต้นข้าวสารให้กับรัฐบาล รวมทั้งอัตราส่งมอบต้นข้าวจากการแปรสภาพข้าวเปลือกเป็นข้าวสารด้วย

2) การระบายข้าว มอบหมายให้รัฐมนตรีว่าการกระทรวงพาณิชย์รองประธาน กนข. เป็นผู้พิจารณาอนุมัติ ราคา ปริมาณ และหลักเกณฑ์เงื่อนไขอื่น ๆ ในการขายข้าวเปลือกและ ข้าวสารทั้งในและต่างประเทศในเวลาที่เหมาะสม ตามข้อเสนอของคณะกรรมการพิจารณาระบายข้าวเปลือกหรือ คณะอนุกรรมการจำหน่ายข้าวสารแล้วแต่กรณี ซึ่งทั้งสองคณะ ประกอบด้วย ผู้แทนกรมการค้าต่างประเทศ กรมการค้าภายใน ธ.ก.ส. อคส. และ อ.ต.ก. และรายงานให้ กนข. ทราบต่อไป

7. ผลการดำเนินงาน

ผลการรับจำนำข้าวเปลือกนาปี ปี 2545/46 ตั้งแต่ 1 พย. 45 - 31 มีค. 46 มีปริมาณทั้งสิ้น 3,531,395 ตัน เป็นข้าวเปลือกเจ้า จำนวน 2,715,392 ตัน ข้าวเปลือกหอมมะลิ จำนวน 689,899 ตัน และข้าวเปลือกเหนียว จำนวน 126,104 ตัน ซึ่งเป็นการรับจำนำโดย อคส. จำนวน 1,143,980 ตัน และ อ.ต.ก. 1,692,786 ตัน และ ธ.ก.ส. จำนวน 694,629 ตัน โดยมีโรงสีที่สมัครเข้าร่วมโครงการและเปิดรับจำนำ จำนวน 579 โรง ใน 64 จังหวัด

สำหรับผลการรับจำนำข้าวเปลือกนาปี ปี 2546 ตั้งแต่วันที่ 20 - 31 มีค. 46 มีปริมาณทั้งสิ้น 40,245 ตัน โดยเป็นการรับจำนำของ อคส. จำนวน 12,710 ตัน และเป็นการรับจำนำของ อ.ต.ก. จำนวน 27,535 ตัน มีโรงสีสมัครเข้าร่วมโครงการในเบื้องต้นจำนวน 503 โรง และเปิดรับจำนำแล้ว จำนวน 70 โรง

~~~~~

สำนักส่งเสริมการค้าสินค้าเกษตร  
กรมการค้าภายใน  
เมษายน 2546

ราคาข้าวเปลือกจำหน่ายปี 5% ตลาดกลางก้านนทรง

FILE : PX003

หน่วย : บาท/ตัน

| ปี   | มค.   | กพ.   | มีค.  | เมย.  | พค.   | มิย.  | กค.   | สค.   | กย.   | ตค.   | พย.   | ธค.   | เฉลี่ย |
|------|-------|-------|-------|-------|-------|-------|-------|-------|-------|-------|-------|-------|--------|
| 2535 | 3,890 | 3,938 | 3,949 | 3,975 | 3,896 | 3,879 | 3,940 | 3,950 | 3,983 | 3,983 | 3,782 | 3,729 | 3,908  |
| 2536 | 3,404 | 3,396 | 3,269 | 3,093 | 2,725 | 2,782 | 2,906 | 3,123 | 3,125 | 3,264 | 4,257 | 4,044 | 3,282  |
| 2537 | 4,335 | 4,471 | 4,263 | 4,238 | 3,849 | 3,766 | 3,836 | 4,408 | 4,075 | 3,812 | 3,775 | 3,696 | 4,044  |
| 2538 | 3,835 | 3,886 | 3,869 | 3,925 | 4,039 | 4,549 | 5,001 | 5,125 | 5,246 | 5,482 | 4,655 | 4,722 | 4,528  |
| 2539 | 5,137 | 5,075 | 5,075 | 5,075 | 5,075 |       |       |       |       |       |       | 4,855 | 5,049  |
| 2540 | 5,085 | 5,028 | 5,048 | 4,891 |       |       |       |       |       |       |       |       | 5,013  |
| 2541 | 7,253 | 7,494 | 6,650 |       |       |       |       |       |       |       |       |       | 7,132  |
| 2542 | 6,271 | 6,050 |       |       |       |       |       |       |       |       |       | 4,720 | 5,680  |
| 2543 | 4,824 | 4,975 |       |       |       |       |       |       |       |       |       | 4,550 | 4,783  |
| 2544 | 4,550 | 4,550 | 4,550 |       |       |       |       |       |       | 4,450 |       | 4,553 | 4,531  |
| 2545 | 4,624 | 4,761 | 4,650 |       |       |       |       |       |       | 4,750 | 4,750 | 4,700 | 4,706  |
| 2546 | 4,732 | 4,750 | 4,750 |       |       |       |       |       |       |       |       |       | 4,744  |

ราคาข้าวเปลือกจำหน่ายปี 5% ตลาดกลางจังหวัดพิษณุโลก

| ปี   | มค.   | กพ.   | มีค.  | เมย.  | พค.   | มิย.  | กค.   | สค.   | กย.   | ตค.   | พย.   | ธค.   | เฉลี่ย |
|------|-------|-------|-------|-------|-------|-------|-------|-------|-------|-------|-------|-------|--------|
| 2535 | 3,815 | 3,831 | 3,825 | 3,794 | 3,734 | 3,730 | 3,903 | 3,934 | 3,806 | 3,743 | 3,717 | 3,478 | 3,776  |
| 2536 | 3,252 | 3,341 | 3,122 | 2,783 | 2,636 | 2,598 | 2,785 | 3,035 | 3,063 | 3,264 | 3,986 | 3,904 | 3,147  |
| 2537 | 4,264 | 4,411 | 3,846 | 3,495 | 3,342 | 3,766 | 3,836 | 4,025 | 3,953 | 3,842 | 3,551 | 3,490 | 3,818  |
| 2538 | 3,578 | 3,700 | 3,810 | 3,792 | 3,945 | 4,394 | 4,866 | 5,152 | 5,130 | 5,235 | 4,364 | 4,488 | 4,371  |
| 2539 | 4,968 | 4,900 | 4,864 | 4,681 | 4,703 |       |       |       |       |       |       | 4,448 | 4,761  |
| 2540 | 5,143 | 5,134 | 5,090 | 4,958 | 4,875 |       |       |       |       |       |       | 6,050 | 5,208  |
| 2541 | 6,956 | 7,350 |       |       |       |       |       |       |       |       |       | 5,435 | 6,580  |
| 2542 | 6,057 | 5,668 | 5,465 |       |       |       |       |       |       | 4,915 |       | 4,725 | 5,366  |
| 2543 | 4,850 | 4,958 | 4,799 | 4,472 |       |       |       |       |       | 4,715 |       | 4,132 | 4,654  |
| 2544 | 4,186 | 4,267 | 4,127 |       |       |       |       |       |       | 4,328 |       | 4,289 | 4,239  |
| 2545 | 4,405 | 4,650 | 4,650 | 4,650 |       |       |       |       |       | 4,706 | 4,627 | 4,475 | 4,595  |
| 2546 | 4,593 | 4,646 | 4,650 |       |       |       |       |       |       |       |       |       | 4,630  |

ราคาข้าวเปลือกจำหน่ายปี 5% เฉลี่ยตลาดกลางก้านนทรงและตลาดกลางจังหวัดพิษณุโลก

| ปี   | มค.   | กพ.   | มีค.  | เมย.  | พค.   | มิย.  | กค.   | สค.   | กย.   | ตค.   | พย.   | ธค.   | เฉลี่ย |
|------|-------|-------|-------|-------|-------|-------|-------|-------|-------|-------|-------|-------|--------|
| 2535 | 3,853 | 3,885 | 3,887 | 3,885 | 3,815 | 3,805 | 3,922 | 3,942 | 3,895 | 3,863 | 3,750 | 3,604 | 3,842  |
| 2536 | 3,328 | 3,369 | 3,196 | 2,938 | 2,681 | 2,690 | 2,846 | 3,079 | 3,094 | 3,264 | 4,122 | 3,974 | 3,215  |
| 2537 | 4,300 | 4,441 | 4,055 | 3,867 | 3,596 | 3,766 | 3,836 | 4,217 | 4,014 | 3,827 | 3,663 | 3,593 | 3,931  |
| 2538 | 3,707 | 3,793 | 3,840 | 3,859 | 3,992 | 4,472 | 4,934 | 5,139 | 5,188 | 5,359 | 4,510 | 4,605 | 4,450  |
| 2539 | 5,053 | 4,988 | 4,970 | 4,878 | 4,889 |       |       |       |       |       |       | 4,652 | 4,905  |
| 2540 | 5,114 | 5,081 | 5,069 | 4,925 | 4,875 |       |       |       |       |       |       | 6,050 | 5,186  |
| 2541 | 7,105 | 7,422 | 6,650 |       |       |       |       |       |       |       |       | 5,435 | 6,653  |
| 2542 | 6,164 | 5,859 | 5,465 |       |       |       |       |       |       | 4,915 |       | 4,723 | 5,425  |
| 2543 | 4,837 | 4,967 | 4,799 | 4,472 |       |       |       |       |       | 4,715 |       | 4,341 | 4,688  |
| 2544 | 4,368 | 4,409 | 4,339 |       |       |       |       |       |       | 4,389 |       | 4,421 | 4,385  |
| 2545 | 4,514 | 4,706 | 4,650 | 4,650 |       |       |       |       |       | 4,728 | 4,688 | 4,588 | 4,646  |
| 2546 | 4,663 | 4,698 | 4,700 |       |       |       |       |       |       |       |       |       | 4,687  |

สำนักส่งเสริมการค้าสินค้าเกษตร

## ราคาข้าวเปลือกหอมมะลิ ที่โรงสีรับซื้อในส่วนภูมิภาค

หน่วย : บาท/ตัน

| ปี   | มค.   | กพ.   | มีค.  | เมย.  | พค.   | มิย.  | กค.   | ตค.   | กย.   | ตค.   | พย.   | ธค.   | เฉลี่ย |
|------|-------|-------|-------|-------|-------|-------|-------|-------|-------|-------|-------|-------|--------|
| 2534 | 3,620 | 3,847 | 3,855 | 3,771 | 3,810 | 3,962 | 4,186 | 4,474 | 4,500 | 4,550 | 4,502 | 4,488 | 4,130  |
| 2535 | 3,915 | 4,275 | 4,250 | 4,347 | 4,517 | 4,652 | 4,976 | 4,942 | 4,790 | 4,720 | 4,850 | 4,176 | 4,534  |
| 2536 | 4,297 | 4,450 | 4,376 | 4,369 | 4,395 | 4,450 | 4,698 | 4,787 | 4,850 | 4,774 | 4,850 | 4,617 | 4,576  |
| 2537 | 4,952 | 5,082 | 4,909 | 4,874 | 4,900 | 4,880 | 4,790 | 4,850 | 4,850 | 4,850 | 4,850 | 3,972 | 4,813  |
| 2538 | 4,062 | 4,137 | 4,115 | 4,117 | 4,200 | 4,355 | 4,806 | 4,951 | 4,957 | 5,184 | 4,642 | 4,658 | 4,515  |
| 2539 | 4,810 | 4,850 | 4,850 | 5,105 | 5,326 | 5,697 | 5,786 | 6,119 | 6,969 | 6,992 | 6,900 | 6,172 | 5,798  |
| 2540 | 6,825 | 7,214 | 7,819 | 7,950 | 7,990 | 8,340 | 9,174 | 9,651 | 9,215 | 8,785 | 6,835 | 7,140 | 8,078  |
| 2541 | 9,352 | 9,508 | 8,909 | 8,738 | 8,709 | 8,664 | 8,501 | 8,388 | 8,041 | 7,258 | 6,332 | 6,298 | 8,225  |
| 2542 | 6,855 | 6,685 | 6,603 | 6,462 | 6,614 | 6,638 | 6,958 | 7,436 | 8,455 | 8,354 | 7,850 | 6,676 | 7,132  |
| 2543 | 6,743 | 6,781 | 6,885 | 6,977 | 7,311 | 7,477 | 8,005 | 8,135 | 8,177 | 8,146 | 7,289 | 6,413 | 7,362  |
| 2544 | 6,583 | 6,389 | 6,085 | 6,140 | 5,933 | 5,750 | 5,711 | 5,170 | 4,929 | 5,151 | 4,867 | 4,822 | 5,628  |
| 2545 | 5,216 | 5,410 | 5,472 | 5,550 | 5,625 | 6,248 | 6,735 | 6,785 | 6,874 | 6,758 | 6,340 | 6,375 | 6,116  |
| 2546 | 6,425 | 6,778 | 7,560 |       |       |       |       |       |       |       |       |       | 6,921  |

หมายเหตุ เป็นราคาซื้อขายเฉลี่ยหน้าโรงสีจังหวัดสุรินทร์ อุตรดิตถ์ อุบลราชธานี และนครราชสีมา

## ราคาข้าวเปลือกเหนียว (เมล็ดยาว) ที่โรงสีรับซื้อในส่วนภูมิภาค

หน่วย : บาท/ตัน

| ปี   | มค.   | กพ.   | มีค.  | เมย.  | พค.   | มิย.  | กค.   | ตค.   | กย.   | ตค.   | พย.   | ธค.   | เฉลี่ย |
|------|-------|-------|-------|-------|-------|-------|-------|-------|-------|-------|-------|-------|--------|
| 2534 | 3,354 | 3,550 | 3,512 | 3,376 | 3,336 | 3,537 | 3,907 | 4,388 | 4,317 | 4,070 | 3,907 | 3,613 | 3,739  |
| 2535 | 3,707 | 4,178 | 4,173 | 4,176 | 4,397 | 4,272 | 4,273 | 4,152 | 3,941 | 3,649 | 3,413 | 3,694 | 4,002  |
| 2536 | 3,571 | 3,850 | 3,776 | 3,730 | 3,684 | 3,412 | 3,359 | 3,205 | 3,268 | 3,486 | 3,754 | 3,614 | 3,559  |
| 2537 | 3,861 | 3,843 | 3,678 | 3,799 | 3,755 | 3,684 | 3,684 | 3,741 | 3,875 | 3,875 | 3,450 | 3,493 | 3,728  |
| 2538 | 3,578 | 3,683 | 3,684 | 3,943 | 4,186 | 4,394 | 4,807 | 5,013 | 4,805 | 4,838 | 4,254 | 4,495 | 4,307  |
| 2539 | 4,800 | 4,771 | 4,770 | 4,820 | 4,874 | 5,037 | 4,964 | 5,280 | 5,828 | 5,108 | 5,008 | 5,180 | 5,037  |
| 2540 | 5,796 | 6,169 | 6,338 | 6,338 | 6,513 | 6,863 | 7,638 | 8,206 | 8,321 | 8,589 | 7,993 | 7,234 | 7,167  |
| 2541 | 8,491 | 8,521 | 7,880 | 7,970 | 8,099 | 8,033 | 7,971 | 7,880 | 7,730 | 7,155 | 6,263 | 6,000 | 7,666  |
| 2542 | 5,831 | 5,536 | 5,241 | 5,033 | 5,174 | 4,877 | 4,783 | 4,997 | 5,304 | 4,876 | 4,562 | 4,790 | 5,084  |
| 2543 | 4,667 | 4,549 | 4,528 | 4,706 | 4,831 | 4,828 | 5,068 | 5,203 | 5,208 | 5,295 | 5,111 | 4,997 | 4,916  |
| 2544 | 5,467 | 5,612 | 5,550 | 5,651 | 5,795 | 5,948 | 6,018 | 5,830 | 5,750 | 5,509 | 4,739 | 5,006 | 5,573  |
| 2545 | 5,063 | 5,124 | 5,112 | 5,374 | 5,657 | 5,781 | 5,913 | 6,155 | 6,293 | 6,073 | 5,568 | 5,236 | 5,612  |
| 2546 | 5,397 | 5,774 | 5,950 |       |       |       |       |       |       |       |       |       | 5,707  |

หมายเหตุ : เป็นราคาซื้อขายเฉลี่ยหน้าโรงสีจังหวัดอุตรดิตถ์

สำนักส่งเสริมการค้าสินค้าเกษตร

มา : สำนักงานการค้าภายในจังหวัด

## ราคาข้าวเปลือกเจ้านาปรัง ความชื้น 15% ตลาดก้านันทรง

หน่วย : บาท/ตัน

| ปี   | มค.   | กพ.   | มีค.  | เมย.  | พค.   | มิย.  | กค.   | ตค.   | กย.   | ตค.   | พย.   | ธค.   | เฉลี่ย |
|------|-------|-------|-------|-------|-------|-------|-------|-------|-------|-------|-------|-------|--------|
| 2534 |       |       |       |       | 3,827 | 3,860 | 4,262 | 4,239 | 4,128 | 3,907 | 3,894 | 3,808 | 3,991  |
| 2535 |       |       |       |       | 3,415 | 3,418 | 3,717 | 3,754 | 3,688 | 3,509 | 3,538 | 3,425 | 3,558  |
| 2536 |       |       |       | 2,350 | 2,456 | 2,600 | 2,865 | 3,011 | 3,000 | 3,363 |       |       | 2,806  |
| 2537 |       |       |       | 3,745 | 3,081 | 3,060 | 3,342 | 3,788 | 3,803 | 3,821 | 3,850 |       | 3,561  |
| 2538 |       |       |       | 3,707 | 3,913 | 4,542 | 4,961 | 4,879 | 4,950 | 5,237 | 4,705 |       | 4,612  |
| 2539 |       |       | 4,950 | 4,338 | 4,475 | 4,800 | 4,781 | 4,493 | 4,692 | 4,336 | 4,296 | 4,356 | 4,552  |
| 2540 |       |       | 4,494 | 4,269 | 4,389 | 4,375 | 4,794 | 5,125 | 5,228 | 5,563 | 5,500 | 5,956 | 4,969  |
| 2541 | 6,575 | 6,770 | 6,599 | 6,681 | 6,568 | 7,211 | 7,281 | 7,400 | 7,296 | 6,495 | 5,544 | 5,679 | 6,675  |
| 2542 | 6,213 | 5,611 | 5,368 | 4,859 | 4,840 | 5,200 | 5,303 | 5,248 | 4,997 | 4,671 | 4,655 | 4,797 | 5,147  |
| 2543 | 4,825 |       | 4,659 | 4,419 | 4,561 | 4,674 | 4,380 | 4,450 | 4,025 | 4,245 | 4,322 | 4,385 | 4,450  |
| 2544 | 4,498 | 4,492 | 4,273 | 4,185 | 4,250 | 4,385 | 4,450 | 4,160 | 4,330 | 4,345 | 4,344 | -     | 4,337  |
| 2545 | -     | -     | 4,576 | 4,606 | 4,845 | 4,956 | 4,750 | 4,640 | 4,650 | 4,681 |       |       | 4,729  |
| 2546 | -     | -     | 4,580 |       |       |       |       |       |       |       |       |       | 4,580  |

## ราคาข้าวเปลือกเจ้านาปรัง ความชื้น 15% ตลาดกลางจังหวัดพิษณุโลก

หน่วย : บาท/ตัน

| ปี   | มค.   | กพ.   | มีค.  | เมย.  | พค.   | มิย.  | กค.   | ตค.   | กย.   | ตค.   | พย.   | ธค.   | เฉลี่ย |
|------|-------|-------|-------|-------|-------|-------|-------|-------|-------|-------|-------|-------|--------|
| 2534 |       |       |       | 3,705 | 3,761 | 3,775 | 4,061 | 4,193 | 4,085 | 3,777 | 3,767 | 3,704 | 3,870  |
| 2535 |       |       | 3,725 | 3,687 | 3,572 | 3,323 | 3,592 | 3,634 | 3,506 | 3,443 | 3,422 | 3,275 | 3,518  |
| 2536 |       |       | 2,725 | 2,508 | 2,309 | 2,417 | 2,714 | 2,959 | 3,003 | 3,042 |       |       | 2,710  |
| 2537 |       |       |       | 3,495 | 3,070 | 2,823 | 3,163 | 3,683 | 3,713 | 3,608 |       |       | 3,365  |
| 2538 |       |       | 3,752 | 4,648 | 3,790 | 4,336 | 4,786 | 4,780 | 4,687 | 5,037 | 4,413 |       | 4,470  |
| 2539 |       |       | 4,655 | 4,035 | 4,032 | 4,449 | 4,644 | 4,444 | 4,530 | 4,518 | 4,308 | 4,294 | 4,391  |
| 2540 |       |       | 4,670 | 4,100 | 4,578 | 4,625 | 5,060 | 5,072 | 5,157 | 5,570 | 5,075 | 5,850 | 4,976  |
| 2541 | 7,437 | 7,126 | 6,231 | 6,695 | 6,599 | 7,267 | 7,186 | 7,286 | 7,148 | 6,164 | 5,192 | 5,488 | 6,652  |
| 2542 | 6,020 | 5,560 | 5,131 | 4,532 | 4,714 | 5,141 | 5,098 | 5,070 | 4,780 | 4,348 | 4,552 | 4,585 | 4,961  |
| 2543 | 4,740 | 4,889 | 4,677 | 4,316 | 4,173 | 4,123 | 4,080 | 4,221 | 3,775 | 4,192 | 4,177 | 4,156 | 4,293  |
| 2544 | 4,198 | 4,212 | 4,050 | 3,916 | 4,030 | 4,225 | 4,310 | 4,198 | 4,298 | 4,250 | 4,225 | 4,303 | 4,185  |
| 2545 | 4,439 | 4,617 | 4,571 | 4,589 | 4,610 | 4,635 | 4,492 | 4,410 | 4,425 | 4,492 |       |       | 4,528  |
| 2546 | -     | -     | 4,490 |       |       |       |       |       |       |       |       |       | 4,490  |

## ราคาข้าวเปลือกนาปรัง ความชื้น 15% เฉลี่ย ตลาดก้านันทรงและจังหวัดพิษณุโลก

หน่วย : บาท/ตัน

| ปี   | มค.   | กพ.   | มีค.  | เมย.  | พค.   | มิย.  | กค.   | ตค.   | กย.   | ตค.   | พย.   | ธค.   | เฉลี่ย |
|------|-------|-------|-------|-------|-------|-------|-------|-------|-------|-------|-------|-------|--------|
| 2534 |       |       |       | 3,705 | 3,794 | 3,818 | 4,162 | 4,216 | 4,107 | 3,842 | 3,831 | 3,756 | 3,915  |
| 2535 |       |       | 3,725 | 3,687 | 3,494 | 3,371 | 3,655 | 3,694 | 3,597 | 3,476 | 3,480 | 3,350 | 3,553  |
| 2536 |       |       | 2,725 | 2,429 | 2,383 | 2,509 | 2,790 | 2,985 | 3,002 | 3,203 |       |       | 2,753  |
| 2537 |       |       |       | 2,620 | 3,076 | 2,942 | 3,253 | 3,736 | 3,758 | 3,715 | 3,850 |       | 3,369  |
| 2538 |       |       | 3,752 | 3,678 | 3,852 | 4,439 | 4,874 | 4,830 | 4,819 | 5,137 | 4,559 |       | 4,438  |
| 2539 |       |       | 4,803 | 4,187 | 4,254 | 4,625 | 4,713 | 4,469 | 4,611 | 4,427 | 4,302 | 3,838 | 4,423  |
| 2540 |       |       | 4,582 | 4,185 | 4,484 | 4,500 | 4,927 | 5,098 | 5,193 | 5,567 | 5,603 | 5,903 | 5,004  |
| 2541 | 7,006 | 6,948 | 6,415 | 6,688 | 6,584 | 7,239 | 7,234 | 7,343 | 7,208 | 6,301 | 5,368 | 5,583 | 6,660  |
| 2542 | 6,117 | 5,586 | 5,250 | 4,696 | 4,777 | 5,170 | 5,201 | 5,159 | 4,888 | 4,510 | 4,604 | 4,691 | 5,054  |
| 2543 | 4,787 | 4,889 | 4,668 | 4,368 | 4,367 | 4,398 | 4,230 | 4,336 | 3,900 | 4,218 | 4,250 | 4,271 | 4,390  |
| 2544 | 4,348 | 4,352 | 4,162 | 4,050 | 4,140 | 4,305 | 4,380 | 4,179 | 4,314 | 4,298 | 4,284 | 4,303 | 4,260  |
| 2545 | 4,439 | 4,617 | 4,574 | 4,598 | 4,728 | 4,793 | 4,621 | 4,525 | 4,538 | 4,587 |       |       | 4,602  |
| 2546 | -     | -     | 4,535 |       |       |       |       |       |       |       |       |       | 4,535  |

## ราคาขายส่งข้าวสารหอมมะลิ 100% ชั้น 2 ในตลาดกรุงเทพมหานคร

หน่วย : บาท/100 กก.

| ปี   | มก.   | กพ.   | มีค.  | เมย.  | พค.   | มิย.  | กค.   | สค.   | กย.   | ตค.   | พย.   | ธค.   | เฉลี่ย |
|------|-------|-------|-------|-------|-------|-------|-------|-------|-------|-------|-------|-------|--------|
| 2534 | 798   | 868   | 845   | 820   | 824   | 819   | 863   | 893   | 905   | 902   | 900   | 928   | 864    |
| 2535 | 810   | 845   | 824   | 840   | 879   | 906   | 953   | 941   | 935   | 933   | 937   | 994   | 900    |
| 2536 | 1,010 | 871   | 860   | 864   | 871   | 902   | 940   | 935   | 951   | 960   | 1,031 | 1,039 | 936    |
| 2537 | 1,167 | 1,150 | 1,058 | 1,071 | 1,040 | 1,036 | 1,026 | 1,042 | 1,031 | 1,025 | 989   | 829   | 1,039  |
| 2538 | 1,015 | 1,075 | 1,075 | 957   | 815   | 880   | 941   | 921   | 935   | 1,043 | 1,019 | 1,021 | 975    |
| 2539 | 1,038 | 1,079 | 1,086 | 1,074 | 1,056 | 1,085 | 1,108 | 1,197 | 1,410 | 1,042 | 1,405 | 1,420 | 1,167  |
| 2540 | 1,484 | 1,580 | 1,754 | 1,720 | 1,788 | 1,891 | 2,101 | 2,156 | 2,080 | 1,910 | 1,758 | 1,936 | 1,847  |
| 2541 | 2,564 | 2,386 | 2,156 | 2,068 | 2,088 | 2,033 | 1,896 | 1,810 | 1,698 | 1,518 | 1,422 | 1,430 | 1,922  |
| 2542 | 1,454 | 1,423 | 1,378 | 1,348 | 1,378 | 1,370 | 1,476 | 1,563 | 1,908 | 1,850 | 1,721 | 1,530 | 1,533  |
| 2543 | 1,520 | 1,531 | 1,543 | 1,563 | 1,727 | 1,840 | 2,028 | 2,015 | 1,983 | 1,970 | 1,910 | 1,887 | 1,793  |
| 2544 | 1,443 | 1,345 | 1,306 | 1,297 | 1,227 | 1,145 | 1,117 | 996   | 952   | 1,032 | 1,088 | 1,031 | 1,165  |
| 2545 | 1,021 | 1,053 | 1,044 | 1,050 | 1,105 | 1,219 | 1,309 | 1,311 | 1,345 | 1,275 | 1,278 | 1,252 | 1,189  |
| 2546 | 1,359 | 1,440 | 1,686 |       |       |       |       |       |       |       |       |       | 1,495  |

## ราคาขายส่งปลายข้าวสารหอมมะลิในตลาดกรุงเทพมหานคร

หน่วย : บาท/100 กก.

| ปี   | มก. | กพ. | มีค. | เมย. | พค. | มิย. | กค. | สค. | กย. | ตค. | พย. | ธค. | เฉลี่ย |
|------|-----|-----|------|------|-----|------|-----|-----|-----|-----|-----|-----|--------|
| 2534 | 375 | 431 | 404  | 409  | 407 | 379  | 402 | 430 | 456 | 451 | 429 | 422 | 416    |
| 2535 | 423 | 430 | 432  | 431  | 428 | 436  | 439 | 439 | 429 | 427 | 428 | 400 | 429    |
| 2536 | 391 | 397 | 364  | 341  | 330 | 338  | 351 | 364 | 371 | 371 | 384 | 362 | 364    |
| 2537 | 349 | 361 | 367  | 368  | 373 | 384  | 412 | 463 | 484 | 501 | 499 | 515 | 423    |
| 2538 | 535 | 497 | 511  | 515  | 545 | 643  | 686 | 659 | 661 | 689 | 685 | 631 | 605    |
| 2539 | 613 | 586 | 602  | 570  | 589 | 583  | 552 | 506 | 547 | 513 | 502 | 480 | 554    |
| 2540 | 518 | 564 | 591  | 591  | 608 | 610  | 645 | 661 | 694 | 677 | 668 | 809 | 636    |
| 2541 | 886 | 821 | 768  | 782  | 802 | 823  | 832 | 892 | 945 | 914 | 788 | 800 | 838    |
| 2542 | 826 | 822 | 825  | 824  | 827 | 824  | 839 | 812 | 825 | 812 | 712 | 616 | 797    |
| 2543 | 601 | 603 | 605  | 611  | 585 | 569  | 591 | 610 | 598 | 622 | 579 | 569 | 595    |
| 2544 | 572 | 582 | 624  | 651  | 692 | 757  | 781 | 810 | 802 | 805 | 712 | 685 | 706    |
| 2545 | 722 | 704 | 682  | 680  | 671 | 672  | 680 | 697 | 713 | 712 | 697 | 670 | 692    |
| 2546 | 636 | 650 | 628  |      |     |      |     |     |     |     |     |     | 638    |

ที่มา : สำนักส่งเสริมการค้าสินค้าเกษตร



ราคาขายส่งข้าวสารเจ้า 100 % ชั้น 2 ตลาดกรุงเทพมหานคร

File : PX006

หน่วย : บาท/100 กก.

| ปี   | มค.   | กพ.   | มีค.  | เมย.  | พค.   | มิย.  | กค.   | สค.   | กย.   | ตค.   | พย. | ธค.   | เฉลี่ย |
|------|-------|-------|-------|-------|-------|-------|-------|-------|-------|-------|-----|-------|--------|
| 2534 | 735   | 795   | 766   | 709   | 712   | 728   | 753   | 744   | 722   | 670   | 644 | 648   | 719    |
| 2535 | 666   | 670   | 682   | 680   | 664   | 661   | 681   | 654   | 620   | 601   | 615 | 623   | 651    |
| 2536 | 638   | 616   | 584   | 473   | 421   | 448   | 472   | 499   | 494   | 640   | 782 | 799   | 572    |
| 2537 | 905   | 881   | 684   | 638   | 543   | 501   | 539   | 587   | 611   | 620   | 623 | 618   | 646    |
| 2538 | 656   | 665   | 676   | 661   | 682   | 760   | 818   | 796   | 863   | 924   | 803 | 813   | 760    |
| 2539 | 880   | 888   | 886   | 814   | 819   | 848   | 875   | 804   | 790   | 757   | 768 | 797   | 827    |
| 2540 | 880   | 863   | 807   | 753   | 795   | 792   | 905   | 864   | 926   | 956   | 933 | 1,122 | 883    |
| 2541 | 1,450 | 1,287 | 1,156 | 1,178 | 1,213 | 1,324 | 1,319 | 1,304 | 1,270 | 1,078 | 941 | 970   | 1,208  |
| 2542 | 1,058 | 987   | 902   | 828   | 854   | 898   | 900   | 886   | 876   | 819   | 851 | 846   | 892    |
| 2543 | 858   | 892   | 821   | 770   | 751   | 742   | 716   | 718   | 709   | 766   | 769 | 758   | 773    |
| 2544 | 755   | 748   | 729   | 716   | 720   | 740   | 743   | 724   | 729   | 719   | 741 | 752   | 735    |
| 2545 | 807   | 825   | 786   | 797   | 833   | 828   | 782   | 767   | 763   | 782   | 776 | 777   | 794    |
| 2546 | 824   | 832   | 806   |       |       |       |       |       |       |       |     |       | 821    |

ราคาขายส่งข้าวสารเจ้า 5% ตลาดกรุงเทพมหานคร

หน่วย : บาท/100 กก.

| ปี   | มค.   | กพ.   | มีค.  | เมย.  | พค.   | มิย.  | กค.   | สค.   | กย.   | ตค.   | พย. | ธค.   | เฉลี่ย |
|------|-------|-------|-------|-------|-------|-------|-------|-------|-------|-------|-----|-------|--------|
| 2533 | 664   | 717   | 696   | 652   | 625   | 612   | 609   | 613   | 611   | 656   | 629 | 622   | 642    |
| 2534 | 712   | 772   | 740   | 680   | 682   | 698   | 723   | 716   | 698   | 644   | 637 | 620   | 694    |
| 2535 | 640   | 645   | 660   | 654   | 630   | 623   | 650   | 625   | 593   | 572   | 588 | 595   | 623    |
| 2536 | 614   | 569   | 504   | 441   | 398   | 418   | 444   | 471   | 464   | 574   | 691 | 674   | 522    |
| 2537 | 798   | 759   | 558   | 556   | 498   | 458   | 499   | 554   | 585   | 589   | 598 | 598   | 588    |
| 2538 | 635   | 642   | 653   | 630   | 658   | 738   | 789   | 764   | 838   | 898   | 776 | 790   | 734    |
| 2539 | 860   | 855   | 820   | 740   | 753   | 776   | 842   | 770   | 759   | 722   | 730 | 758   | 782    |
| 2540 | 838   | 822   | 769   | 710   | 735   | 748   | 852   | 828   | 883   | 923   | 907 | 1,090 | 842    |
| 2541 | 1,401 | 1,233 | 1,119 | 1,140 | 1,162 | 1,288 | 1,254 | 1,238 | 1,230 | 1,043 | 910 | 927   | 1,162  |
| 2542 | 1,022 | 949   | 868   | 799   | 822   | 866   | 873   | 859   | 831   | 780   | 816 | 819   | 859    |
| 2543 | 824   | 833   | 767   | 724   | 687   | 689   | 684   | 694   | 679   | 745   | 742 | 731   | 733    |
| 2544 | 730   | 724   | 700   | 671   | 675   | 694   | 707   | 696   | 710   | 702   | 714 | 726   | 704    |
| 2545 | 785   | 800   | 764   | 773   | 803   | 799   | 758   | 745   | 740   | 751   | 751 | 750   | 768    |
| 2546 | 794   | 797   | 782   |       |       |       |       |       |       |       |     |       | 791    |

ราคาขายส่งปลายข้าวขาว A-1เลิศ(ใหม่) ตลาดกรุงเทพมหานคร

หน่วย : บาท/100 กก.

| ปี   | มค. | กพ. | มีค. | เมย. | พค. | มิย. | กค. | สค. | กย. | ตค. | พย. | ธค. | เฉลี่ย |
|------|-----|-----|------|------|-----|------|-----|-----|-----|-----|-----|-----|--------|
| 2534 | 372 | 422 | 403  | 408  | 402 | 378  | 401 | 426 | 448 | 445 | 427 | 422 | 413    |
| 2535 | 430 | 428 | 429  | 426  | 399 | 385  | 397 | 416 | 401 | 390 | 392 | 364 | 405    |
| 2536 | 377 | 391 | 358  | 334  | 323 | 325  | 330 | 356 | 363 | 362 | 372 | 344 | 353    |
| 2537 | 335 | 344 | 344  | 347  | 357 | 372  | 401 | 452 | 480 | 495 | 491 | 512 | 411    |
| 2538 | 532 | 494 | 507  | 511  | 542 | 640  | 685 | 657 | 657 | 686 | 681 | 628 | 602    |
| 2539 | 608 | 581 | 598  | 555  | 564 | 541  | 524 | 477 | 494 | 478 | 474 | 477 | 531    |
| 2540 | 502 | 536 | 552  | 511  | 507 | 514  | 575 | 620 | 669 | 663 | 650 | 798 | 591    |
| 2541 | 873 | 798 | 717  | 699  | 698 | 770  | 818 | 888 | 934 | 906 | 782 | 792 | 806    |
| 2542 | 794 | 718 | 677  | 618  | 625 | 690  | 724 | 728 | 683 | 604 | 597 | 522 | 665    |
| 2543 | 531 | 531 | 520  | 504  | 495 | 486  | 519 | 533 | 540 | 533 | 510 | 515 | 518    |
| 2544 | 534 | 524 | 497  | 501  | 522 | 545  | 585 | 589 | 612 | 602 | 541 | 541 | 549    |
| 2545 | 581 | 588 | 596  | 595  | 591 | 586  | 580 | 579 | 595 | 642 | 631 | 609 | 598    |
| 2546 | 595 | 591 | 570  |      |     |      |     |     |     |     |     |     | 585    |

ราคาขายส่งข้าวสารเจ้า 25%เลิศ ในตลาดกรุงเทพมหานคร

px006-2

หน่วย : บาท/100 กก.

| ปี   | มค.   | กพ.   | มีค.  | เมย.  | พค.   | มิย.  | กค.   | สค.   | กย.   | ตค.   | พย. | ธค.   | เฉลี่ย |
|------|-------|-------|-------|-------|-------|-------|-------|-------|-------|-------|-----|-------|--------|
| 2534 | 590   | 646   | 606   | 555   | 577   | 585   | 601   | 593   | 585   | 535   | 529 | 513   | 576    |
| 2535 | 535   | 551   | 591   | 596   | 580   | 571   | 592   | 567   | 547   | 525   | 539 | 537   | 561    |
| 2536 | 549   | 508   | 416   | 376   | 363   | 382   | 405   | 428   | 427   | 506   | 583 | 568   | 459    |
| 2537 | 646   | 614   | 504   | 495   | 458   | 431   | 461   | 541   | 554   | 562   | 565 | 570   | 533    |
| 2538 | 605   | 602   | 619   | 602   | 632   | 710   | 754   | 722   | 783   | 828   | 743 | 752   | 696    |
| 2539 | 797   | 795   | 771   | 689   | 688   | 707   | 743   | 695   | 694   | 650   | 656 | 670   | 713    |
| 2540 | 746   | 731   | 698   | 581   | 683   | 684   | 775   | 760   | 815   | 837   | 827 | 1,008 | 762    |
| 2541 | 1,265 | 1,112 | 1,003 | 1,006 | 1,037 | 1,158 | 1,162 | 1,160 | 1,144 | 1,003 | 870 | 883   | 1,067  |
| 2542 | 941   | 868   | 814   | 748   | 758   | 816   | 825   | 820   | 789   | 741   | 767 | 753   | 803    |
| 2543 | 759   | 765   | 714   | 675   | 645   | 643   | 640   | 651   | 647   | 700   | 691 | 681   | 684    |
| 2544 | 683   | 675   | 648   | 626   | 634   | 655   | 675   | 670   | 684   | 676   | 670 | 680   | 665    |
| 2545 | 733   | 748   | 721   | 728   | 749   | 746   | 713   | 704   | 702   | 725   | 723 | 717   | 726    |
| 2546 | 746   | 762   | 730   |       |       |       |       |       |       |       |     |       | 746    |

ราคาขายส่งข้าวหนึ่ง 100 % ตลาดกรุงเทพมหานคร

หน่วย : บาท/100 กก.

| ปี   | มค.   | กพ.   | มีค.  | เมย.  | พค.   | มิย.  | กค.   | สค.   | กย.   | ตค.   | พย.   | ธค.   | เฉลี่ย |
|------|-------|-------|-------|-------|-------|-------|-------|-------|-------|-------|-------|-------|--------|
| 2534 | 669   | 737   | 702   | 677   | 678   | 698   | 713   | 726   | 691   | 669   | 655   | 633   | 687    |
| 2535 | 638   | 644   | 638   | 622   | 583   | 574   | 595   | 588   | 572   | 581   | 581   | 560   | 598    |
| 2536 | 563   | 557   | 539   | 470   | 431   | 471   | 478   | 504   | 507   | 524   | 624   | 655   | 527    |
| 2537 | 649   | 613   | 582   | 553   | 543   | 534   | 583   | 644   | 628   | 621   | 616   | 603   | 597    |
| 2538 | 622   | 615   | 626   | 612   | 633   | 713   | 808   | 811   | 849   | 875   | 797   | 801   | 730    |
| 2539 | 854   | 844   | 812   | 732   | 773   | 830   | 848   | 783   | 792   | 798   | 801   | 796   | 805    |
| 2540 | 809   | 787   | 778   | 740   | 797   | 795   | 921   | 978   | 1,055 | 1,014 | 985   | 1,149 | 901    |
| 2541 | 1,420 | 1,305 | 1,103 | 1,096 | 1,124 | 1,268 | 1,273 | 1,284 | 1,265 | 1,092 | 764   | 997   | 1,166  |
| 2542 | 1,075 | 976   | 909   | 858   | 882   | 892   | 883   | 915   | 988   | 983   | 1,002 | 914   | 940    |
| 2543 | 886   | 907   | 863   | 830   | 810   | 811   | 814   | 799   | 752   | 812   | 762   | 763   | 817    |
| 2544 | 777   | 730   | 702   | 712   | 735   | 782   | 872   | 857   | 906   | 886   | 803   | 755   | 793    |
| 2545 | 793   | 799   | 769   | 761   | 771   | 766   | 751   | 760   | 766   | 790   | 797   | 757   | 773    |
| 2546 | 777   | 780   | 762   |       |       |       |       |       |       |       |       |       | 773    |

สำนักส่งเสริมการค้าสินค้าเกษตร

## ราคาขายส่งข้าวเหนียว 10% เม็ดยาว ตลาดกรุงเทพมหานคร

หน่วย : บาท/100 กก.

| ปี   | มค.   | กพ.   | มีค.  | เมย.  | พค.   | มิย.  | กค.   | ตค.   | กย.   | ตค.   | พย.   | ธค.   | เฉลี่ย |
|------|-------|-------|-------|-------|-------|-------|-------|-------|-------|-------|-------|-------|--------|
| 2534 | 629   | 685   | 658   | 632   | 637   | 650   | 763   | 827   | 778   | 729   | 716   | 725   | 702    |
| 2535 | 737   | 773   | 775   | 767   | 791   | 778   | 778   | 765   | 716   | 610   | 605   | 605   | 725    |
| 2536 | 758   | 764   | 705   | 670   | 651   | 625   | 615   | 615   | 602   | 682   | 749   | 692   | 677    |
| 2537 | 785   | 771   | 708   | 711   | 700   | 703   | 703   | 688   | 700   | 719   | 669   | 675   | 711    |
| 2538 | 744   | 740   | 735   | 764   | 792   | 829   | 929   | 900   | 934   | 869   | 709   | 745   | 808    |
| 2539 | 788   | 820   | 823   | 858   | 877   | 854   | 858   | 859   | 900   | 958   | 956   | 1045  | 883    |
| 2540 | 1,098 | 1,103 | 1,124 | 1,117 | 1,169 | 1,201 | 1,394 | 1,450 | 1,546 | 1,531 | 1,425 | 1,510 | 1,306  |
| 2541 | 1,839 | 1,784 | 1,666 | 1,682 | 1,653 | 1,605 | 1,582 | 1,545 | 1,526 | 1,440 | 1,274 | 1,225 | 1,568  |
| 2542 | 1,231 | 1,108 | 974   | 888   | 901   | 839   | 823   | 881   | 966   | 845   | 894   | 935   | 940    |
| 2543 | 930   | 867   | 848   | 919   | 966   | 968   | 1,026 | 1,020 | 1,022 | 1,025 | 1,025 | 1,035 | 971    |
| 2544 | 1,071 | 1,030 | 996   | 986   | 985   | 1,020 | 1,024 | 996   | 985   | 868   | 895   | 891   | 979    |
| 2545 | 946   | 929   | 945   | 968   | 1,040 | 1,047 | 1,079 | 1,095 | 1,138 | 1,141 | 1,156 | 1,145 | 1,052  |
| 2546 | 1,141 | 1,163 | 1,165 |       |       |       |       |       |       |       |       |       | 1,156  |

## ราคาขายส่งปลายข้าวเหนียว A-1 ตลาดกรุงเทพมหานคร

หน่วย : บาท/100 กก.

| ปี   | มค.   | กพ. | มีค. | เมย. | พค. | มิย. | กค. | ตค. | กย.   | ตค.   | พย.   | ธค.   | เฉลี่ย |
|------|-------|-----|------|------|-----|------|-----|-----|-------|-------|-------|-------|--------|
| 2534 | 384   | 398 | 398  | 390  | 398 | 410  | 505 | 540 | 553   | 520   | 483   | 463   | 454    |
| 2535 | 458   | 508 | 517  | 511  | 522 | 530  | 533 | 524 | 487   | 416   | 412   | 412   | 486    |
| 2536 | 441   | 497 | 435  | 412  | 421 | 417  | 408 | 408 | 405   | 432   | 445   | 451   | 431    |
| 2537 | 445   | 434 | 420  | 407  | 416 | 417  | 422 | 450 | 450   | 461   | 451   | 464   | 436    |
| 2538 | 526   | 526 | 505  | 511  | 540 | 612  | 671 | 658 | 706   | 708   | 620   | 641   | 602    |
| 2539 | 739   | 718 | 707  | 725  | 728 | 704  | 709 | 746 | 785   | 706   | 712   | 763   | 729    |
| 2540 | 842   | 846 | 858  | 852  | 855 | 859  | 924 | 958 | 1,018 | 1,018 | 1,052 | 1,007 | 924    |
| 2541 | 1,148 | 987 | 882  | 912  | 909 | 895  | 873 | 875 | 881   | 868   | 793   | 777   | 900    |
| 2542 | 800   | 771 | 746  | 754  | 759 | 754  | 745 | 758 | 824   | 674   | 634   | 595   | 735    |
| 2543 | 567   | 563 | 520  | 530  | 549 | 556  | 565 | 558 | 547   | 556   | 564   | 609   | 557    |
| 2544 | 731   | 870 | 869  | 891  | 926 | 966  | 952 | 843 | 817   | 790   | 680   | 709   | 837    |
| 2545 | 756   | 774 | 810  | 807  | 814 | 795  | 812 | 822 | 831   | 844   | 808   | 853   | 811    |
| 2546 | 857   | 858 | 845  |      |     |      |     |     |       |       |       |       | 853    |

ที่มา : สำนักส่งเสริมการค้าสินค้าเกษตร

# สรุปปริมาณการส่งออกข้าวออกไปต่างประเทศรายเดือน

หน่วย: ปริมาณ/เมตริกตัน  
มูลค่า/ล้านบาท

| เดือน              | 2531             | 2532             | 2533             | 2534             | 2535             | 2536             | 2537             | 2538             | 2539             | 2540             | 2541             | 2542             | 2543             | 2544             | 2545             | 2546             |
|--------------------|------------------|------------------|------------------|------------------|------------------|------------------|------------------|------------------|------------------|------------------|------------------|------------------|------------------|------------------|------------------|------------------|
| มค.                | 228,021          | 499,514          | 332,463          | 368,433          | 493,725          | 355,158          | 477,430          | 683,322          | 562,889          | 377,949          | 684,258          | 561,509          | 453,860          | 542,617          | 684,884          | 571,695          |
| กพ.                | 270,314          | 526,274          | 321,937          | 302,089          | 361,739          | 247,666          | 416,838          | 638,035          | 430,992          | 287,899          | 564,678          | 436,160          | 531,032          | 468,532          | 533,628          | 539,939          |
| มีค.               | 269,248          | 644,052          | 346,214          | 346,492          | 473,847          | 364,318          | 393,646          | 580,866          | 492,731          | 374,825          | 591,276          | 466,123          | 495,392          | 376,301          | 573,225          | 484,048          |
| <b>ไตรมาสแรก</b>   | <b>767,583</b>   | <b>1,669,840</b> | <b>1,000,614</b> | <b>1,017,014</b> | <b>1,329,311</b> | <b>967,142</b>   | <b>1,287,914</b> | <b>1,902,223</b> | <b>1,486,612</b> | <b>1,040,673</b> | <b>1,840,212</b> | <b>1,463,792</b> | <b>1,480,284</b> | <b>1,387,450</b> | <b>1,791,737</b> | <b>1,595,682</b> |
| เมษ.               | 308,246          | 588,205          | 245,987          | 291,879          | 501,622          | 349,076          | 309,502          | 374,147          | 417,077          | 418,520          | 547,554          | 379,246          | 403,915          | 547,252          | 484,359          |                  |
| พค.                | 300,420          | 620,560          | 266,638          | 404,550          | 372,490          | 426,268          | 286,035          | 526,393          | 518,318          | 396,191          | 427,058          | 473,077          | 557,074          | 634,543          | 648,045          |                  |
| มิย.               | 335,111          | 639,924          | 293,800          | 363,179          | 505,072          | 409,752          | 270,873          | 533,577          | 425,083          | 473,177          | 495,114          | 537,306          | 396,904          | 611,925          | 499,891          |                  |
| <b>ไตรมาสที่ 2</b> | <b>943,777</b>   | <b>1,848,689</b> | <b>806,425</b>   | <b>1,059,608</b> | <b>1,379,184</b> | <b>1,185,096</b> | <b>866,410</b>   | <b>1,434,117</b> | <b>1,360,478</b> | <b>1,287,888</b> | <b>1,469,726</b> | <b>1,389,629</b> | <b>1,357,893</b> | <b>1,793,720</b> | <b>1,632,295</b> |                  |
| กค.                | 374,499          | 580,433          | 333,286          | 347,926          | 456,637          | 532,645          | 271,935          | 405,274          | 415,273          | 425,167          | 529,767          | 615,205          | 544,933          | 523,064          | 537,529          |                  |
| สค.                | 554,615          | 527,399          | 356,565          | 303,450          | 304,923          | 459,738          | 348,856          | 376,875          | 413,516          | 412,798          | 525,671          | 632,679          | 493,681          | 699,300          | 579,915          |                  |
| กย.                | 544,417          | 371,120          | 371,062          | 355,763          | 308,614          | 297,151          | 390,331          | 435,860          | 312,445          | 462,548          | 416,133          | 623,196          | 521,024          | 722,541          | 570,060          |                  |
| <b>ไตรมาสที่ 3</b> | <b>1,473,531</b> | <b>1,478,952</b> | <b>1,060,913</b> | <b>1,007,139</b> | <b>1,070,174</b> | <b>1,289,534</b> | <b>1,011,122</b> | <b>1,218,009</b> | <b>1,141,234</b> | <b>1,300,513</b> | <b>1,471,571</b> | <b>1,871,080</b> | <b>1,559,638</b> | <b>1,944,905</b> | <b>1,687,504</b> |                  |
| ตค.                | 513,323          | 317,343          | 394,761          | 290,735          | 310,211          | 429,540          | 422,637          | 337,186          | 352,704          | 465,190          | 461,287          | 564,073          | 697,394          | 813,038          | 884,155          |                  |
| พย.                | 519,003          | 278,672          | 336,834          | 267,687          | 332,374          | 415,229          | 517,985          | 425,557          | 429,231          | 435,278          | 526,719          | 658,781          | 727,417          | 805,751          | 682,724          |                  |
| ธค.                | 565,525          | 443,535          | 334,590          | 372,983          | 385,320          | 518,128          | 651,224          | 622,232          | 480,125          | 742,667          | 639,340          | 767,664          | 776,768          | 800,503          | 567,634          |                  |
| <b>ไตรมาสที่ 4</b> | <b>1,597,851</b> | <b>1,039,550</b> | <b>1,066,185</b> | <b>931,405</b>   | <b>1,027,905</b> | <b>1,362,897</b> | <b>1,591,846</b> | <b>1,384,975</b> | <b>1,262,060</b> | <b>1,643,135</b> | <b>1,627,346</b> | <b>1,990,518</b> | <b>2,201,579</b> | <b>2,419,292</b> | <b>2,134,513</b> |                  |
| <b>ปริมาณรวม</b>   | <b>4,782,742</b> | <b>6,037,031</b> | <b>3,934,137</b> | <b>4,015,166</b> | <b>4,806,574</b> | <b>4,804,669</b> | <b>4,757,292</b> | <b>5,939,324</b> | <b>5,250,384</b> | <b>5,272,209</b> | <b>6,408,855</b> | <b>6,715,019</b> | <b>6,599,394</b> | <b>7,545,367</b> | <b>7,246,049</b> | <b>1,595,682</b> |
| <b>มูลค่ารวม</b>   | <b>34,676</b>    | <b>45,462</b>    | <b>27,767</b>    | <b>30,516</b>    | <b>36,214</b>    | <b>32,946</b>    | <b>38,201</b>    | <b>46,792</b>    | <b>48,783</b>    | <b>60,619</b>    | <b>85,394</b>    | <b>72,324</b>    | <b>68,102</b>    | <b>69,261</b>    | <b>67,252</b>    |                  |

## ข้าวโพดเลี้ยงสัตว์

### 1. การผลิตและความต้องการใช้

|                                | 2541/42 | 2542/43 | 2543/44 | 2544/45 | 2545/46            |
|--------------------------------|---------|---------|---------|---------|--------------------|
|                                |         |         |         |         | (ประมาณการ)        |
| <b>ผลผลิต (ล้านตัน)</b>        |         |         |         |         |                    |
| โลก                            | 605.616 | 606.404 | 587.707 | 598.302 | 592.531            |
| ไทย                            | 4.986   | 4.286   | 4.462   | 4.466   | 4.211              |
| <b>ความต้องการ</b>             | 4.148   | 4.106   | 4.164   | 4.177   | 4.198              |
| <b>นำเข้า</b>                  | 0.154   | 0.339   | 0.0021  | 0.0013  | 0.054              |
| - ในโควตา                      | 0.052   | 0.051   | -       |         | 0.054              |
| - นอกโควตา                     | 0.102   | 0.288   | 0.0021  | 0.0013  | (ตามข้อผูกพัน WTO) |
| <b>ส่งออก</b>                  | 0.056   | 0.020   | 0.491   | 0.141   | 0.048              |
|                                |         |         |         |         | (ม.ค.-มี.ค.46)     |
| <b>ต้นทุนการผลิต(บาท/ก.ก.)</b> | 3.53    | 3.57    | 3.41    | 3.44    | 3.55               |

### 2. ราคา (บาท/ก.ก.)

|                                                 | 2542 | 2543 | 2544 | 2545 | 2546              |      |
|-------------------------------------------------|------|------|------|------|-------------------|------|
|                                                 |      |      |      |      | ก.พ.46    มี.ค.46 |      |
| - เกษตรกรขายได้ทั้งประเทศ(ความชื้นไม่เกิน14.5%) | 4.21 | 4.26 | 3.93 | 4.17 | 4.22              | 4.54 |
| - หน้าโรงงานอาหารสัตว์รับซื้อ ตลาด กทม.         | 4.64 | 4.76 | 4.36 | 4.67 | 4.90              | 5.07 |
| - ซื้อขายล่วงหน้าตลาดชิคาโก                     | 3.12 | 3.30 | 3.64 | 3.85 | 4.00              | 3.93 |

### 3. สภาพปัญหา

**3.1 ต้นฤดู** ปริมาณผลผลิตออกสู่ตลาดพร้อมกันจำนวนมาก และเป็นช่วงฤดูฝนข้าวโพดมีความชื้นสูง ทำให้ราคาโน้มต่ำลง

**3.2 ปลายฤดู** ปริมาณผลผลิตออกสู่ตลาดน้อย และความชื้นลดลงทำให้ราคาสูงขึ้น อาจส่งผลกระทบต่อผู้ใช้วัตถุดิบอาหารสัตว์

**3.3 ปี 2545/46** ช่วงผลผลิตเริ่มออกสู่ตลาดราคาอยู่ในเกณฑ์สูง เนื่องจากผลผลิตลดลงและมีสต็อกคงเหลือของรัฐบาลจำนวนน้อย อย่างไรก็ตามได้เตรียมมาตรการไว้รองรับ หากราคาโน้มต่ำลงในช่วงผลผลิตออกมาก

### 4. มาตรการแก้ไข

**4.1 มาตรการแทรกแซงตลาด** ด้วยวิธีการรับจำนำข้าวโพดฝักและข้าวโพดเมล็ด ความชื้นไม่เกิน 30% จากเกษตรกรโดยตรง ปริมาณ 500,000 ตันเมล็ด (650,000 ตันฝัก) ราคารับจำนำข้าวโพดฝัก ความชื้น 25.1 - 30% กก.ละ 2.50 บาท และข้าวโพดเมล็ด ความชื้น 14.5% กก.ละ 4.19 บาท ระยะเวลารับจำนำ สิงหาคม 2545-กุมภาพันธ์ 2546 ระยะเวลาไถ่ถอนภายใน 2 เดือน และให้มีคณะกรรมการระบายข้าวโพดพิจารณาปริมาณและราคาที่จำหน่ายได้ก่อนครบกำหนดไถ่ถอน

#### 4.2 นโยบายและมาตรการนำเข้าข้าวโพดเลี้ยงสัตว์ ปี 2546

คณะรัฐมนตรีมีมติ 28 มกราคม 2546 เห็นชอบให้กำหนดนโยบายและมาตรการนำเข้าข้าวโพดเลี้ยงสัตว์โดยใช้หลักการเช่นเดียวกับ ปี 2545 ดังนี้ 1) การนำเข้าในโควตาจากประเทศสมาชิกและไม่ใช้สมาชิก WTO ปริมาณนำเข้ารวมกันไม่เกิน 54,411 ตัน ออกรนำเข้าร้อยละ 20 และกำหนดระยะเวลานำเข้าระหว่างวันที่ 1 มีนาคม- 30 มิถุนายน 2546 โดยให้องค์การคลังสินค้าเป็นผู้นำเข้า 2) การนำเข้านอกโควตา นำเข้าเสรีไม่จำกัดปริมาณและช่วงเวลานำเข้า โดยการนำเข้าจากประเทศสมาชิก WTO ออกรนำเข้าร้อยละ 73.8 และค่าธรรมเนียมพิเศษนำเข้า ตันละ 180 บาท และการนำเข้าจากประเทศไม่ใช้สมาชิก WTO ออกรนำเข้า กก.ละ 2.75 บาท และค่าอากรพิเศษร้อยละ 11.43 (อัตราออกรนำเข้าและค่าอากรพิเศษเมื่อรวมกันแล้วใกล้เคียงร้อยละ 73.8) และค่าธรรมเนียมพิเศษนำเข้าตันละ 180 บาท 3) การนำเข้าจากประเทศสมาชิกเขตการค้าเสรีอาเซียน (AFTA) ให้นำเข้าเสรีโดยไม่จำกัดปริมาณและช่วงนำเข้า ออกรนำเข้าร้อยละ 5

#### 5. ผลการดำเนินการ

ผลการดำเนินงาน เมื่อสิ้นสุดระยะเวลารับจำนำ (28 ก.พ. 46) มี อคส. รับจำนำเพียงหน่วยงานเดียว โดยรับจำนำที่จังหวัดนครสวรรค์ ตาก กำแพงเพชร เชียงราย แพร่ พะเยา น่าน ลำปาง และนครราชสีมา จำนวน 53,059.497 ตัน และ ณ 31 มี.ค. 46 มีการไถ่ถอน 7,262.461 ตัน คงเหลือ 45,797.036 ตัน ขณะนี้อยู่ระหว่างดำเนินการจำหน่าย

#### 6. สถานการณ์ปัจจุบันและแนวโน้ม

ปริมาณข้าวโพดออกสู่ตลาดน้อยลงเป็นลำดับ เนื่องจากอยู่ในช่วงปลายฤดูการผลิต ในขณะที่ความต้องการของตลาดยังมีอย่างต่อเนื่อง ส่งผลให้ราคาซื้อขายทั้งในแหล่งผลิตและตลาดกรุงเทพฯ ปรับตัวสูงขึ้นอีกโดยราคาที่เกษตรกรขายได้เฉลี่ยทั้งประเทศเดือนมีนาคม 2546 กก.ละ 4.54 บาท สูงขึ้นจากเดือนก่อนซึ่งมีราคา กก.ละ 4.22 บาท ส่วนราคาที่โรงงานอาหารสัตว์รับซื้อตลาดกทม. เดือนมีนาคม 2546 กก.ละ 5.07 บาท สูงขึ้นจากเดือนก่อน ซึ่งมีราคา ก.ก.ละ 4.90 บาท คาดว่าในระยะต่อไปราคาจะยังคงอยู่ในเกณฑ์สูง

สำนักส่งเสริมการค้าสินค้าเกษตร  
กรมการค้าภายใน  
เมษายน 2546

ร: ข้าวโพด D: 6 ก.พ.46



## มันสำปะหลัง

| 1. ผลผลิตและความต้องการใช้         | 2542/43 | 2543/44 | 2544/45 | 2545/46   |
|------------------------------------|---------|---------|---------|-----------|
| (ล้านตันหัวมันสด)                  |         |         |         |           |
| ผลผลิตของไทย                       | 18.752  | 18.265  | 16.868  | 18.426    |
| พื้นที่เพาะปลูก (ล้านไร่)          | 7.096   | 6.558   | 6.176   | 6.744     |
| ความต้องการใช้ภายในประเทศ          | 4.350   | 5.300   | 5.481   | 5.535     |
| การส่งออก                          | 14.320  | 15.150  | 13.605  | 12.930    |
| 2. ต้นทุนการผลิตหัวมันสด (บาท/กก.) | 0.77    | 0.80    | 0.81    | 0.79      |
| 3. ราคา (บาท/ก.ก.)                 |         |         |         | (มี.ค.46) |
| หัวมันสดคละ เกษตรกรขายได้          | 0.64    | 0.78    | 1.05    | 0.93      |
| หัวมันสดเชื้อแป้ง 25% จ.นครราชสีมา | 0.81    | 0.97    | 1.22    | 0.98      |
| มันอัดเม็ด FOB กรุงเทพฯ (US\$/ตัน) | 60.38   | 55.50   | 65.00   | 64.50     |
| แป้งมัน FOB กรุงเทพฯ (US\$/ตัน)    | 160.44  | 167.50  | 184.90  | 185.50    |

#### 4. นโยบายและมาตรการมันสำปะหลัง ปี 2545/46

คณะกรรมการนโยบายและมาตรการช่วยเหลือเกษตรกร (คชก.) อนุมัติเมื่อวันที่ 24 มีนาคม 2546 ให้ดำเนินโครงการแทรกแซงตลาดมันสำปะหลัง ปี 2546 ตามที่คณะกรรมการนโยบายและมาตรการมันสำปะหลังเสนอ

##### ภาวะการซื้อขายภายในประเทศ

เดือนมีนาคม 2546 เกิดฝนตกอย่างต่อเนื่องในหลายจังหวัดซึ่งเป็นแหล่งผลิตมันสำปะหลังที่สำคัญ ทำให้ลานมันจำนวนมากหยุดรับซื้อหัวมันสด เนื่องจากไม่สามารถตากมันเส้นได้ หัวมันสดจึงเข้าสู่โรงแปงเป็นส่วนใหญ่ แต่โรงแปงก็จะรับซื้อในปริมาณที่จำกัดตามกำลังผลิตของตน ราคาหัวมันสดจึงลดต่ำลง โดยราคาหัวมันสด ณ โรงแปง (เชื้อแป้ง 25%) จังหวัดนครราชสีมาเฉลี่ย กก.ละ 0.98 บาท ลดลงจากเดือนก่อน ก.ก.ละ 0.07 บาท

##### ภาวะการซื้อขายในต่างประเทศ

ภาวะการซื้อขายในต่างประเทศ ตลาด อี.ยู. เนื่องจากมีโรคใช้หวัดไก่อระบาดในยุโรป ปรากฏว่ามีไก่ในเนเธอร์แลนด์และเบลเยียมตายลงกว่า 1 ล้านตัว ส่งผลให้ผู้ซื้อต่างชะลอการซื้อวัตถุดิบอาหารสัตว์ ส่วนตลาดจีนแม้จะมีการเสนอซื้อมันเส้นจากผู้ซื้อรายใหม่เข้ามาหลายราย แต่มีการตกลงซื้อขายกันจริงไม่มากนัก เนื่องจากผู้ขายแจ้งราคาสูงขึ้นเพราะปริมาณมันเส้นที่เข้าสู่ตลาดน้อยและค่าระวางเรือสูงขึ้น

สำนักส่งเสริมการค้าสินค้าเกษตร

10 เมษายน 2546

F:มัน16 มค.46 D:มันBB



**ราคามันสำปะหลังและผลิตภัณฑ์**

|                                                                                       | มค.   | กพ.   | มีค.  | เมย.  | พค.   | มิย.  | กค.   | สค.   | กย.  | ตค.  | พย.  | ธค.   | เฉลี่ย | เฉลี่ย สศก. |
|---------------------------------------------------------------------------------------|-------|-------|-------|-------|-------|-------|-------|-------|------|------|------|-------|--------|-------------|
| <b>หัวมันสดคละที่เกษตรกรขายได้</b>                                                    |       |       |       |       |       |       |       |       |      |      |      |       |        |             |
| 2538                                                                                  | 1.08  | 1.15  | 1.25  | 1.22  | 1.19  | 1.25  | 1.34  | 1.35  | 1.09 | 1.05 | 1.06 | 1.23  | 1.19   | <b>1.05</b> |
| 2539                                                                                  | 1.05  | 1.00  | 1.00  | 0.91  | 0.86  | 0.81  | 0.74  | 0.70  | 0.69 | 0.76 | 0.73 | 0.75  | 0.83   | <b>1.00</b> |
| 2540                                                                                  | 0.68  | 0.67  | 0.67  | 0.65  | 0.55  | 0.53  | 0.53  | 0.59  | 0.67 | 0.71 | 0.89 | 0.98  | 0.68   | <b>0.68</b> |
| 2541                                                                                  | 1.08  | 1.29  | 1.55  | 1.65  | 1.67  | 1.68  | 1.84  | 1.47  | 1.27 | 1.01 | 1.12 | 0.94  | 1.38   | <b>1.31</b> |
| 2542                                                                                  | 0.84  | 0.88  | 0.95  | 0.86  | 0.80  | 0.75  | 0.74  | 0.68  | 0.62 | 0.59 | 0.74 | 0.77  | 0.77   | <b>0.83</b> |
| 2543                                                                                  | 0.65  | 0.59  | 0.58  | 0.64  | 0.67  | 0.70  | 0.66  | 0.58  | 0.54 | 0.56 | 0.64 | 0.67  | 0.62   | <b>0.61</b> |
| 2544                                                                                  | 0.67  | 0.66  | 0.68  | 0.69  | 0.83  | 0.99  | 1.06  | 1.03  | 0.93 | 0.93 | 0.99 | 0.99  | 0.87   | <b>0.77</b> |
| 2545                                                                                  | 1.03  | 1.05  | 1.11  | 1.16  | 1.12  | 1.06  | 1.02  | 1.04  | 0.98 | 0.91 | 0.94 | 0.97  | 1.03   | <b>1.05</b> |
| 2546                                                                                  | 0.93  | 0.94  | 0.93  |       |       |       |       |       |      |      |      |       | 0.93   |             |
| ราคาเฉลี่ย 3 ปี 2543 - (ตลอดปี) กก.ละ 0.84 ช่วงผลผลิตออกมา (พย - มีค.) กก.ละ 0.79 บาท |       |       |       |       |       |       |       |       |      |      |      |       |        |             |
| <b>ราคาขายส่งตลาดกรุงเทพฯ มันเส้น</b>                                                 |       |       |       |       |       |       |       |       |      |      |      |       |        |             |
| 2538                                                                                  | 2.89  | 2.88  | 2.88  | 2.89  | 3.02  | 3.13  | 3.13  | 3.13  | 3.13 | 3.13 | 3.24 | 3.35  | 3.08   |             |
| 2539                                                                                  | 2.96  | 2.83  | 2.71  | 2.71  | 2.84  | 2.87  | 2.67  | 2.60  | 2.53 | 2.31 | 2.25 | 2.24  | 2.63   |             |
| 2540                                                                                  | 2.15  | 2.08  | 1.89  | 1.83  | 1.83  | 1.83  | 1.81  | 1.79  | 1.87 | 2.36 | 2.40 | 2.57  | 2.03   |             |
| 2541                                                                                  | 3.01  | 3.39  | 3.38  | 3.11  | 3.08  | 2.99  | 3.04  | 3.10  | 3.10 | 3.10 | 3.06 | 2.66  | 3.09   |             |
| 2542                                                                                  | 2.49  | 2.53  | 2.58  | 2.58  | 2.67  | 2.68  | 2.36  | 2.21  | 2.18 | 2.19 | 2.27 | 2.28  | 2.42   |             |
| 2543                                                                                  | 1.95  | 1.88  | 1.89  | 1.89  | 1.87  | 1.86  | 1.76  | 1.65  | 1.60 | 1.74 | 1.78 | 1.92  | 1.82   |             |
| 2544                                                                                  | 2.01  | 1.92  | 1.98  | 1.98  | 2.01  | 2.24  | 2.38  | 2.38  | 2.40 | 2.55 | 2.59 | 2.63  | 2.26   |             |
| 2545                                                                                  | 2.65  | 2.74  | 2.81  | 2.81  | 2.90  | 2.95  | 2.95  |       |      | 2.70 | 2.64 | 2.69  | 2.78   |             |
| 2546                                                                                  | 2.69  | 2.60  | 2.64  |       |       |       |       |       |      |      |      |       | 2.64   |             |
| <b>ราคาขายส่งตลาดกรุงเทพฯ มันอัดเม็ด</b>                                              |       |       |       |       |       |       |       |       |      |      |      |       |        |             |
| 2538                                                                                  | 2.90  | 2.98  | 3.00  | 3.00  | 3.03  | 3.03  | 3.03  | 3.17  | 3.18 | 3.18 | 3.32 | 3.46  | 3.11   |             |
| 2539                                                                                  | 3.19  | 2.93  | 2.93  | 2.93  | 3.01  | 3.05  | 2.95  | 2.95  | 2.95 | 2.47 | 2.47 | 2.50  | 2.86   |             |
| 2540                                                                                  | 2.30  | 2.24  | 2.08  | 2.03  | 2.03  | 2.03  | 2.01  | 1.99  | 2.13 | 2.49 | 2.55 | 2.73  | 2.22   |             |
| 2541                                                                                  | 3.18  | 3.69  | 3.63  | 3.30  | 3.25  | 3.11  | 3.15  | 3.30  | 3.30 | 3.30 | 3.29 | 2.84  | 3.28   |             |
| 2542                                                                                  | 2.66  | 2.71  | 2.75  | 2.76  | 2.80  | 2.80  | 2.60  | 2.48  | 2.45 | 2.48 | 2.53 | 2.48  | 2.63   |             |
| 2543                                                                                  | 2.15  | 2.08  | 2.09  | 2.09  | 2.08  | 2.08  | 1.99  | 1.85  | 1.76 | 1.83 |      |       | 2.00   |             |
| 2544                                                                                  | 2.13  | 2.09  | 2.03  | 2.07  | 2.13  | 2.33  | 2.33  | 2.33  | 2.33 | 2.33 | 2.33 |       | 2.22   |             |
| 2545                                                                                  |       |       |       |       |       |       |       |       |      |      |      |       |        |             |
| 2546                                                                                  |       |       |       |       |       |       |       |       |      |      |      |       |        |             |
| <b>ราคาขายส่งตลาดกรุงเทพฯ แป้งมัน</b>                                                 |       |       |       |       |       |       |       |       |      |      |      |       |        |             |
| 2538                                                                                  | 9.25  | 8.25  | 8.82  | 8.70  | 8.80  | 9.25  | 9.50  | 9.50  | 8.25 | 8.25 | 8.25 | 8.25  | 8.76   |             |
| 2539                                                                                  | 7.98  | 6.82  | 6.82  | 6.82  | 6.91  | 6.95  | 6.87  | 5.84  | 5.84 | 5.70 | 5.70 | 5.95  | 6.52   |             |
| 2540                                                                                  | 6.47  | 6.47  | 6.34  | 5.46  | 5.45  | 5.45  | 5.45  | 5.77  | 6.75 | 7.23 | 7.23 | 8.14  | 6.35   |             |
| 2541                                                                                  | 9.39  | 11.53 | 12.53 | 12.17 | 12.17 | 12.78 | 12.73 | 11.21 | 9.50 | 8.25 | 8.25 | 7.63  | 10.68  |             |
| 2542                                                                                  | 6.92  | 6.72  | 6.34  | 6.34  | 6.34  | 5.80  | 5.44  | 5.38  | 5.27 | 5.27 | 5.31 | 5.43  | 5.88   |             |
| 2543                                                                                  | 5.38  | 5.15  | 5.12  | 5.33  | 5.33  | 5.24  | 5.17  | 5.17  | 5.14 | 4.89 | 5.14 | 5.72  | 5.23   |             |
| 2544                                                                                  | 5.83  | 6.17  | 6.17  | 6.30  | 6.84  | 7.21  | 8.41  | 8.28  | 7.75 | 7.75 | 7.91 | 7.92  | 7.21   |             |
| 2545                                                                                  | 7.92  | 7.92  | 8.06  | 8.33  | 8.02  | 8.17  | 7.75  | 7.34  | 7.17 | 7.17 | 7.17 | 7.17  | 7.68   |             |
| 2546                                                                                  | 7.38  | 7.50  | 7.78  |       |       |       |       |       |      |      |      |       | 7.55   |             |
| <b>ราคาส่งออก เอฟ.ไอ.บี.มันอัดเม็ด</b>                                                |       |       |       |       |       |       |       |       |      |      |      |       |        |             |
| 2538                                                                                  | 3.41  | 3.41  | 3.38  | 3.37  | 3.37  | 3.65  | 3.70  | 3.62  | 3.62 | 3.60 | 3.80 | 3.72  | 3.55   |             |
| 2539                                                                                  | 3.53  | 3.14  | 3.25  | 3.28  | 3.37  | 3.30  | 3.23  | 3.03  | 3.04 | 2.73 | 2.70 | 2.58  | 3.10   |             |
| 2540                                                                                  | 2.48  | 2.36  | 2.21  | 2.11  | 2.15  | 2.11  | 2.11  | 2.23  | 2.67 | 2.76 | 2.88 | 3.37  | 2.45   |             |
| 2541                                                                                  | 3.95  | 3.57  | 3.19  | 3.17  | 3.10  | 3.29  | 3.35  | 3.38  | 3.37 | 3.20 | 3.14 | 3.02  | 3.31   |             |
| 2542                                                                                  | 2.85  | 2.96  | 2.72  | 2.98  | 3.09  | 3.12  | 2.72  | 2.79  | 2.83 | 2.87 | 2.72 | 2.68  | 2.86   |             |
| 2542                                                                                  | 2.32  | 2.35  | 2.23  | 2.26  | 2.22  | 2.22  | 2.18  | 2.06  | 2.00 | 2.02 | 2.07 | 2.22  | 2.18   |             |
| 2544                                                                                  | 2.40  | 2.26  | 2.22  | 2.38  | 2.50  | 2.65  | 2.68  | 2.82  | 2.82 | 2.82 | 2.82 | 2.81  | 2.60   |             |
| 2545                                                                                  | 2.78  | 2.64  | 2.62  | 2.68  | 2.84  | 2.85  | 2.86  | 2.91  | 2.96 | 2.98 | 2.82 | 2.69  | 2.80   |             |
| 2546                                                                                  | 2.77  | 2.75  | 2.75  |       |       |       |       |       |      |      |      |       | 2.76   |             |
| <b>ราคาส่งออก เอฟ.ไอ.บี.แป้งมัน</b>                                                   |       |       |       |       |       |       |       |       |      |      |      |       |        |             |
| 2538                                                                                  | 8.74  | 8.73  | 8.64  | 8.62  | 8.81  | 9.39  | 10.05 | 9.56  | 9.01 | 8.24 | 8.26 | 8.26  | 8.86   |             |
| 2539                                                                                  | 8.18  | 8.04  | 7.78  | 7.81  | 7.79  | 7.83  | 7.57  | 7.05  | 6.82 | 6.47 | 6.47 | 6.84  | 7.39   |             |
| 2540                                                                                  | 6.47  | 6.46  | 6.46  | 6.49  | 8.05  | 6.29  | 6.82  | 7.73  | 8.64 | 9.50 | 9.94 | 11.45 | 7.86   |             |
| 2541                                                                                  | 12.82 | 13.76 | 13.30 | 12.93 | 12.79 | 13.56 | 12.87 | 10.93 | 8.75 | 8.14 | 7.97 | 7.38  | 11.27  |             |
| 2542                                                                                  | 7.27  | 7.30  | 7.47  | 7.83  | 7.27  | 7.35  | 6.09  | 6.09  | 6.39 | 6.29 | 6.18 | 6.28  | 6.82   |             |
| 2543                                                                                  | 6.13  | 5.91  | 5.94  | 6.16  | 6.39  | 6.32  | 6.41  | 6.41  | 6.18 | 6.44 | 6.53 | 6.65  | 6.29   |             |
| 2544                                                                                  | 6.66  | 6.58  | 7.32  | 7.74  | 8.06  | 8.34  | 8.51  | 8.15  | 7.75 | 7.75 | 7.80 | 7.62  | 7.69   |             |
| 2545                                                                                  | 7.83  | 7.96  | 8.42  | 8.76  | 8.53  | 8.03  | 7.52  | 7.71  | 7.46 | 7.47 | 7.55 | 7.55  | 7.90   |             |
| 2546                                                                                  | 7.67  | 7.79  | 7.77  |       |       |       |       |       |      |      |      |       | 7.74   |             |

## ยางพารา

| 1. ผลผลิตและความต้องการใช้                          | ปี 2543      | ปี 2544      | ปี 2545      | ปี 2546      | การเปลี่ยนแปลง |
|-----------------------------------------------------|--------------|--------------|--------------|--------------|----------------|
|                                                     |              |              |              | (ประมาณการ)  | (%)            |
| ผลผลิตโลก (ล้านตัน)                                 | 6.74         | 7.11         | 7.15         | 7.15         | -              |
| การใช้ของโลก (ล้านตัน)                              | 7.35         | 7.07         | 7.33         | 7.33         | -              |
| ผลผลิตไทย (ล้านตัน)                                 | 2.37         | 2.42         | 2.40         | 2.48         | + 3.33         |
| การใช้ภายในประเทศ (ล้านตัน)                         | 0.23         | 0.25         | 0.26         | 0.26         | -              |
| ปริมาณส่งออก (ล้านตัน)                              | 2.54         | 2.55         | 2.14         | 2.20         | + 2.80         |
| มูลค่าส่งออก (ล้านบาท)                              | 60,742       | 58,702       | 55,000       | 58,000       | + 5.45         |
| ที่มา : IRSG , สำนักงานเศรษฐกิจการเกษตร, กรมศุลกากร |              |              |              |              |                |
| <b>2. ต้นทุน (บาท/กก.)</b>                          | <b>20.14</b> | <b>19.14</b> | <b>20.59</b> | <b>20.59</b> | <b>-</b>       |
| <b>3. ราคา (บาท/กก.)</b>                            |              |              |              | (มีค.)       |                |
| -ยางแผ่นดิบชั้น 3 (เกษตรกรขายได้)                   | 21.47        | 20.94        | 26.97        | 38.49        | +42.71         |
| -ยางแผ่นรมควันชั้น 3 (เอฟ.โอ. บี.ท่าเรือกรุงเทพฯ)   | 27.98        | 25.70        | 31.57        | 41.17        | +30.40         |
| -ยางแผ่นรมควันชั้น 3 (ซื้อขายล่วงหน้า ตลาดสิงคโปร์) | 26.57        | 25.75        | 36.22        | 45.02        | +24.29         |

### 4. สภาพปัญหาและการแก้ไขปัญหา

4.1 ในช่วงที่ผ่านมา ได้เกิดปัญหาราคายางพาราตกต่ำ กระทรวงเกษตรฯ โดยองค์การสวนยาง (อสย.) ได้แทรกแซงตลาดโดยต่อเนื่อง ตั้งแต่ปี 2535 จนถึงปี 2544 โดยใช้เงินกู้จากธนาคารกรุงไทย รวมประมาณ 21,000 ล้านบาท เพื่อใช้หมุนเวียนการซื้อยาง และเกิดการขาดทุนในการดำเนินการประมาณ 15,000 ล้านบาท

4.2 การจัดตั้งบริษัทร่วมทุนยาง 3 ประเทศ (ไทย อินโดนีเซีย และมาเลเซีย) คาดว่าจะแก้ไขปัญหา ราคายางตกต่ำได้อย่างยั่งยืน ทำให้ราคายางดีขึ้นและมีเสถียรภาพ มีอำนาจต่อรองในการกำหนดราคาและจัดการด้านการตลาด ทั้งนี้บริษัทร่วมทุนมีทุนจดทะเบียน 225 ล้านดอลลาร์สหรัฐฯ โดยมีไทยร่วมลงทุน 100 ล้านดอลลาร์สหรัฐฯ อินโดนีเซีย 75 ล้านดอลลาร์สหรัฐฯ และมาเลเซีย 50 ล้านดอลลาร์สหรัฐฯ

### 5. สถานการณ์ปัจจุบัน

ราคายางเคลื่อนไหวอยู่ในระดับสูงสุดในรอบ 10 ปีที่ผ่านมา เกษตรกรจำหน่ายยางแผ่นดิบชั้น 3 กก.ละ 35-40 บาท สูงกว่าระยะเดียวกันของปีที่ผ่านมา 14.89 บาท หรือคิดเป็นร้อยละ 63.09 ผลผลิตยาง ในช่วงเดือนนี้ออกสู่ตลาดน้อย เนื่องจากเป็นช่วงต้นยางพาราเริ่มเข้าสู่ช่วงผลัดใบ และมีฝนตกในแหล่งผลิต ภาคใต้ และภาคตะวันออก

ราคายางพาราภายในประเทศและต่างประเทศ

16-Dec-02

หน่วย :บาท/กก.

| ปี                                                                 | มค.   | กพ.   | มีค.  | เมย.           | พค.   | มิย.  | กค.   | สค.                              | กย.   | ตค.   | พย.   | ธค.   | เฉลี่ย |
|--------------------------------------------------------------------|-------|-------|-------|----------------|-------|-------|-------|----------------------------------|-------|-------|-------|-------|--------|
| 1. ราคายางแผ่นดิบชั้น 3 ที่เกษตรกรขายได้                           |       |       |       |                |       |       |       |                                  |       |       |       |       |        |
|                                                                    |       |       |       |                |       |       |       | ที่มา : สำนักงานเศรษฐกิจการเกษตร |       |       |       |       |        |
| 2540                                                               | 24.73 | 24.33 | 25.46 | 23.38          | 23.41 | 22.47 | 19.81 | 22.43                            | 24.93 | 26.05 | 23.26 | 20.74 | 23.42  |
| 2541                                                               | 24.20 | 29.52 | 23.77 | 23.36          | 24.20 | 24.84 | 24.85 | 21.65                            | 22.65 | 23.14 | 29.58 | 16.44 | 24.02  |
| 2542                                                               | 18.50 | 18.07 | 17.45 | 16.19          | 17.09 | 17.77 | 15.43 | 15.28                            | 17.86 | 19.63 | 22.23 | 19.40 | 17.91  |
| 2543                                                               | 19.28 | 22.59 | 20.20 | 21.31          | 21.62 | 20.89 | 20.56 | 21.78                            | 22.39 | 23.03 | 22.09 | 21.90 | 21.47  |
| 2544                                                               | 21.75 | 21.74 | 20.72 | 22.01          | 23.82 | 24.34 | 22.60 | 21.30                            | 19.46 | 19.11 | 18.53 | 15.93 | 20.94  |
| 2545                                                               | 20.15 | 22.58 | 23.60 | 23.32          | 24.25 | 29.90 | 28.82 | 30.15                            | 32.35 | 30.00 | 29.97 | 30.16 | 27.10  |
| 2546                                                               | 32.43 | 34.82 | 38.49 |                |       |       |       |                                  |       |       |       |       |        |
| 2. ราคายางแผ่นดิบชั้น 3 ตลาดหาดใหญ่                                |       |       |       |                |       |       |       |                                  |       |       |       |       |        |
|                                                                    |       |       |       |                |       |       |       | ที่มา : สถาบันวิจัยยาง           |       |       |       |       |        |
| 2540                                                               | 27.01 | 26.89 | 27.88 | 27.50          | 28.37 | 29.00 | 28.96 | 27.50                            | 27.85 | 27.97 | 25.23 | 22.83 | 27.25  |
| 2541                                                               | 28.22 | 30.81 | 26.31 | 26.50          | 26.94 | 27.36 | 27.16 | 24.22                            | 24.70 | 24.86 | 22.04 | 19.04 | 25.68  |
| 2542                                                               | 20.79 | 19.77 | 18.99 | 18.33          | 19.26 | 19.40 | 16.89 | 16.81                            | 19.57 | 21.68 | 24.48 | 21.22 | 19.77  |
| 2543                                                               | 21.20 | 24.12 | 22.54 | 23.47          | 23.69 | 22.97 | 22.36 | 23.77                            | 24.16 | 25.05 | 24.12 | 23.69 | 23.43  |
| 2544                                                               | 23.53 | 23.48 | 22.37 | 24.11          | 25.54 | 27.15 | 23.92 | 22.75                            | 24.41 | 21.04 | 21.24 | 22.10 | 23.47  |
| 2545                                                               | 21.79 | 23.96 | 25.63 | 25.95          | 26.90 | 34.52 | 30.83 | 32.35                            | 34.08 | 31.90 | 32.04 | 31.57 | 29.29  |
| 2546                                                               | 37.83 | 37.30 | 41.71 | 40.02 (1เม.ย.) |       |       |       |                                  |       |       |       |       |        |
| 3. ราคาส่งออกยางแผ่นรมควันชั้น 3 (เอฟ.โอ.บี) ท่าเรือกรุงเทพฯ       |       |       |       |                |       |       |       |                                  |       |       |       |       |        |
|                                                                    |       |       |       |                |       |       |       | ที่มา : สถาบันวิจัยยาง           |       |       |       |       |        |
| 2540                                                               | 31.37 | 31.71 | 32.11 | 30.31          | 29.69 | 29.17 | 27.28 | 28.82                            | 30.50 | 31.30 | 31.06 | 28.94 | 30.19  |
| 2541                                                               | 33.40 | 36.13 | 30.57 | 29.48          | 30.14 | 30.30 | 30.27 | 27.53                            | 28.67 | 27.95 | 25.91 | 23.02 | 29.45  |
| 2542                                                               | 24.30 | 24.30 | 23.29 | 22.37          | 22.13 | 22.51 | 20.96 | 20.87                            | 22.72 | 25.12 | 28.05 | 25.27 | 23.49  |
| 2543                                                               | 23.89 | 27.67 | 26.05 | 26.32          | 26.38 | 25.70 | 26.00 | 27.15                            | 27.23 | 28.61 | 27.99 | 26.91 | 26.66  |
| 2544                                                               | 26.15 | 25.91 | 25.39 | 26.07          | 26.90 | 27.69 | 27.39 | 26.15                            | 24.42 | 23.80 | 23.10 | 21.08 | 25.34  |
| 2545                                                               | 24.20 | 27.06 | 29.06 | 29.28          | 29.78 | 37.46 | 34.86 | 35.83                            | 38.42 | 36.45 | 36.20 | 36.10 | 32.89  |
| 2546                                                               | 36.25 | 39.35 | 45.56 |                |       |       |       |                                  |       |       |       |       |        |
| 4. ราคาส่งออกยางแผ่นรมควันชั้น 3 ตลาดมาเลเซีย (เอฟ.โอ.บี)          |       |       |       |                |       |       |       |                                  |       |       |       |       |        |
|                                                                    |       |       |       |                |       |       |       | ที่มา : สถาบันวิจัยยาง           |       |       |       |       |        |
| 2540                                                               | 30.77 | 30.82 | 31.15 | 29.38          | 28.07 | 28.08 | 27.07 | 28.95                            | 30.83 | 31.45 | 31.64 | 29.69 | 29.83  |
| 2541                                                               | 32.77 | 34.25 | 29.83 | 29.10          | 29.43 | 28.48 | 28.05 | 26.12                            | 26.48 | 26.59 | 24.98 | 22.41 | 28.21  |
| 2542                                                               | 24.31 | 23.22 | 22.11 | 20.77          | 20.66 | 20.54 | 19.56 | 19.78                            | 22.18 | 24.07 | 27.01 | 24.80 | 22.42  |
| 2543                                                               | 23.02 | 26.60 | 25.61 | 25.93          | 26.92 | 26.01 | 25.46 | 27.29                            | 26.94 | 28.05 | 27.80 | 28.03 | 26.47  |
| 2544                                                               | 27.53 | 26.34 | 24.24 | 25.63          | 26.99 | 27.37 | 26.05 | 25.97                            | 23.71 | 23.74 | 23.10 | 22.86 | 25.29  |
| 2545                                                               | 23.41 | 26.02 | 28.70 | 29.51          | 29.52 | 29.91 | 37.98 | 37.92                            | 38.00 | 34.66 | 34.86 | 34.78 | 32.11  |
| 2546                                                               | 35.20 | -     | -     | -              |       |       |       |                                  |       |       |       |       |        |
| 5. ราคายางแผ่นรมควันชั้น 3 ตลาดสิงคโปร์ (เอฟ.โอ.บี)                |       |       |       |                |       |       |       |                                  |       |       |       |       |        |
|                                                                    |       |       |       |                |       |       |       | ที่มา : สถาบันวิจัยยาง           |       |       |       |       |        |
| 2540                                                               | 31.09 | 31.13 | 31.23 | 29.26          | 28.63 | 28.07 | 26.80 | 29.45                            | 31.46 | 32.02 | 30.47 | 28.56 | 29.85  |
| 2541                                                               | 33.29 | 35.54 | 29.35 | 29.18          | 29.97 | 29.66 | 29.63 | 26.43                            | 27.62 | 27.85 | 26.61 | 22.96 | 29.01  |
| 2542                                                               | 24.65 | 24.35 | 22.78 | 21.72          | 22.27 | 22.33 | 20.60 | 20.73                            | 22.67 | 25.42 | 27.58 | 24.58 | 23.31  |
| 2543                                                               | 24.01 | 27.95 | 25.70 | 26.31          | 26.35 | 26.07 | 26.47 | 27.63                            | 27.73 | 28.97 | 28.36 | 27.82 | 26.95  |
| 2544                                                               | 26.12 | 25.67 | 25.07 | 26.55          | 27.27 | 28.56 | 27.86 | 25.70                            | 25.04 | 23.27 | 23.10 | 23.20 | 25.62  |
| 2545                                                               | 23.40 | 26.71 | 27.87 | 28.28          | 28.84 | 32.32 | 33.29 | 38.06                            | 36.93 | 36.16 | 36.20 | 36.22 | 32.02  |
| 2546                                                               | 38.81 | 41.31 | 45.03 |                |       |       |       |                                  |       |       |       |       |        |
| 6. ราคายางแผ่นดิบรมควันชั้น 3 ซื่อขายล่วงหน้า 1 เดือน ตลาดสิงคโปร์ |       |       |       |                |       |       |       |                                  |       |       |       |       |        |
| 2540                                                               | 31.18 | 31.32 | 31.42 | 29.12          | 27.52 | 28.16 | 27.31 | 29.85                            | 32.00 | 32.37 | 30.75 | 28.73 | 29.98  |
| 2541                                                               | 33.27 | 35.63 | 29.61 | 28.95          | 30.27 | 29.79 | 30.03 | 26.89                            | 27.59 | 27.78 | 25.28 | 23.05 | 29.01  |
| 2542                                                               | 24.70 | 24.37 | 22.51 | 21.55          | 22.06 | 22.68 | 20.57 | 20.67                            | 22.44 | 25.28 | 27.50 | 24.58 | 23.24  |
| 2543                                                               | 23.93 | 28.34 | 25.58 | 26.17          | 26.16 | 25.43 | 26.47 | 26.79                            | 27.05 | 28.47 | 27.60 | 26.87 | 26.57  |
| 2544                                                               | 26.79 | 25.27 | 25.50 | 26.08          | 27.39 | 28.78 | 28.09 | 27.49                            | 24.39 | 23.84 | 23.27 | 22.08 | 25.75  |
| 2545                                                               | 23.40 | 26.75 | 27.81 | 28.59          | 28.90 | 32.40 | 33.37 | 37.64                            | 38.20 | 36.11 | 36.76 | 36.70 | 32.22  |
| 2546                                                               | 38.41 | 40.88 | 45.00 |                |       |       |       |                                  |       |       |       |       |        |
| 7. ราคาน้ำยางข้นคละ                                                |       |       |       |                |       |       |       |                                  |       |       |       |       |        |
|                                                                    |       |       |       |                |       |       |       | ที่มา : สำนักงานเศรษฐกิจการเกษตร |       |       |       |       |        |
| 2540                                                               | 25.32 | 25.25 | 26.15 | 26.50          | 24.24 | 23.75 | 21.20 | 23.95                            | 23.50 | 24.50 | 25.60 | 25.48 | 24.62  |
| 2541                                                               | 26.00 | 30.00 | 26.00 | 25.00          | 26.00 | 26.00 | 25.00 | 23.00                            | 20.00 | 22.20 | 21.00 | 18.00 | 24.02  |
| 2542                                                               | 19.50 | 18.00 | 17.00 | 16.44          | 17.30 | 17.30 | 14.15 | 14.50                            | 15.00 | 17.83 | 20.93 | 19.20 | 17.26  |
| 2543                                                               | 17.35 | 20.55 | 21.72 | 21.83          | 22.38 | 21.46 | 19.43 | 19.44                            | 20.45 | 20.64 | 20.95 | 19.95 | 20.51  |
| 2544                                                               | 19.46 | 20.87 | 20.54 | 20.89          | 21.07 | 21.99 | 20.31 | 20.65                            | 19.36 | 18.95 | 17.35 | 14.52 | 19.66  |
| 2545                                                               | 17.47 | 20.40 | 22.09 | 24.10          | 23.71 | 28.50 | 28.50 | 25.97                            | 26.46 | 29.70 | 27.92 | 29.90 | 25.39  |
| 2546                                                               | 30.13 | 32.07 | 37.78 | 37.50(1เม.ย.)  |       |       |       |                                  |       |       |       |       |        |

## กาแฟ

### 1. ผลผลิตและความต้องการใช้

|                               | 2543/44 | 2544/45 | 2545/46<br>(ประมาณการ) | การเปลี่ยนแปลง% |
|-------------------------------|---------|---------|------------------------|-----------------|
| (1) ผลผลิตโลก (ล้านตัน)       | 7.02    | 6.94    | 7.33                   | 5.61            |
| (2) ผลผลิตไทย (ตัน)           | 85,860  | 53,271  | 54,403                 | 2.12            |
| (3) ความต้องการใช้ภายใน (ตัน) | 30,800  | 38,900  | 42,500                 | 9.25            |
| (4) ปริมาณการส่งออก (ตัน)     | 54,200  | 4,651   | 11,903                 | 155.92          |
| (5) มูลค่าการส่งออก (ล้านบาท) | 1,100   | 182     | 400                    | 119.78          |

หมายเหตุ (1) ปริมาณผลผลิตโลก กระทรวงเกษตรสหรัฐฯ

(2) ปริมาณผลผลิตของไทย สำนักงานเศรษฐกิจการเกษตร กระทรวงเกษตรฯ

(3) ความต้องการใช้ภายในประเทศ สอบถามโรงงานผู้ผลิตกาแฟสำเร็จรูปและกาแฟคั่วบด

(4) ปริมาณส่งออก กรมการค้าต่างประเทศและผลผลิตหักความต้องการใช้ภายในประเทศ

### 2. ต้นทุนการผลิต (บาท/กก.)

|         |       |       |                   |   |
|---------|-------|-------|-------------------|---|
| 2543/44 | 32.70 | 33.06 | 30.42 (เบื้องต้น) | - |
|---------|-------|-------|-------------------|---|

### 3. ราคา (บาท/กก.) ช่วงผลผลิตออกสู่ตลาด พย.-เมย.

และ ออกมาก ธค.-มีค.

ราคาเกษตรกรรายได้ (เกรดคละ)

|         |       |       |                |   |
|---------|-------|-------|----------------|---|
| 2543/44 | 29.17 | 32.65 | 25-30 (มีค.46) | - |
|---------|-------|-------|----------------|---|

ราคาให้ผู้ส่งออกรับซื้อจาก อคส.

|         |       |                  |  |  |
|---------|-------|------------------|--|--|
| 2543/44 | 32.00 | 23, 22 และ 19.25 |  |  |
|---------|-------|------------------|--|--|

### 4. มาตรการแทรกแซงตลาดเมล็ดกาแฟ ฤดูการผลิตปี 2545/46

#### 4.1 มติ คชก. เมื่อ 19 ธค.45

กำหนดมาตรการแทรกแซงตลาดเมล็ดกาแฟ ฤดูการผลิตปี 2545/46 ด้วยวิธีรับจำหน่ายจากเกษตรกรรายย่อย โดยให้ อคส.รับฝากเก็บและออกไปประทวนสินค้า และ ธ.ก.ส.รับจำหน่ายประทวนสินค้าที่ อคส. ออกให้แก่เกษตรกรปริมาณรวมทั้งสิ้น 45,000 ตัน จำแนกเป็นเมล็ดกาแฟเกรดดี จำนวน 20,000 ตัน ราคา กก.ละ 30 บาท เกรดหนึ่งจำนวน 15,000 ตัน ราคา กก.ละ 27 บาท และเมล็ดกาแฟเกรดสอง จำนวน 10,000 ตัน ราคา กก.ละ 21 บาท ระยะเวลารับจำหน่าย 20 ธันวาคม 2545-31 มีนาคม 2546 ระยะเวลาไถ่ถอน ภายใน 2 เดือน นับถัดจากเดือนที่รับจำหน่าย ระยะเวลาโครงการ 20 ธันวาคม 2545 - 30 กันยายน 2546 ทั้งนี้ เพื่อเป็นหลักประกัน รวมทั้งป้องกันการเอารัดเอาเปรียบในช่วงที่ผลผลิตออกสู่ตลาด และเพิ่มทางเลือกในการจำหน่ายผลผลิตแก่เกษตรกร

#### 4.2 การดำเนินการ

1) อคส.ได้กำหนดจุดรับจำหน่าย 12 จุด แยกเป็นชุมพร 5 จุด สุราษฎร์ธานี นครศรีธรรมราช และกระบี่ จังหวัดละ 2 จุด และระนอง 1 จุดซึ่งได้เปิดดำเนินการรับจำหน่ายตั้งแต่วันที่ 6 มกราคม 2546 เป็นต้นมา

2) เกษตรกรนำเมล็ดกาแฟมาจำหน่าย จนถึงวันที่ 28 มีค.46 รวมทั้งสิ้น 130.066 ตัน แยกเป็นเกรดดี 77.365 ตัน เกรดหนึ่ง 48.302 ตัน เกรดสอง 4.398 ตัน และแยกเป็น จ.ชุมพร 17.45 ตัน จ.สุราษฎร์ธานี 91.28 ตัน จ.ระนอง 2.80 ตัน จ.นครศรีธรรมราช 18.54 ตัน

## 5. สถานการณ์ปัจจุบัน ปี 2545/46

### 5.1 สถานการณ์ตลาดโลก

(1) กระทรวงเกษตรสหรัฐฯ คาดการณ์ผลผลิตกาแฟฤดูกาลผลิตปี 2545/46 จำนวน 7.33 ล้านตัน (เพิ่มขึ้นร้อยละ 5.61) และสต็อกต้นปี 1.21 ล้านตัน (ลดลงร้อยละ 14.79) ประเทศผู้ผลิตรายใหญ่ คือ บราซิล มีผลผลิตเพิ่มขึ้นร้อยละ 39 ส่วนโคลัมเบียและเวียดนามลดลง ร้อยละ 0.9 และ 14.28 ตามลำดับ

(2) ราคาเมล็ดกาแฟตลาดโลก ซึ่งขายล่วงหน้าตลาดลอนดอน (ส่งมอบ มีค. พค. 46) 28 มีค.46 เฉลี่ยตันละ 749 ดอลลาร์สหรัฐฯ สูงกว่าระยะเดียวกันของปีที่แล้วตันละ 254 ดอลลาร์สหรัฐฯ หรือร้อยละ 51.11

### 5.2 สถานการณ์ภายในประเทศ

(1) สำนักงานเศรษฐกิจการเกษตรคาดการณ์ผลผลิตกาแฟฤดูกาลผลิตปี 2545/46 จำนวน 54,403 ตัน (เพิ่มขึ้นร้อยละ 2.12)

(2) หากใช้ราคาตลาดโลกเฉลี่ยตันละ 749 ดอลลาร์สหรัฐฯ และให้ราคาเป็นไปตามกลไกตลาด เกษตรกรจะจำหน่ายเมล็ดกาแฟเกรดหนึ่ง (ความชื้นไม่เกินร้อยละ 13 และ ข้อบกพร่องไม่เกินร้อยละ 7) ประมาณ กก.ละ 24 - 25 บาท

(3) ความต้องการใช้เมล็ดกาแฟของโรงงานผู้ผลิตกาแฟสำเร็จรูปและคั่วบด ประมาณ 42,600 ตัน เพิ่มขึ้นจากปีที่ผ่านมาซึ่งต้องการใช้ประมาณ 38,900 ตัน ทั้งนี้เนื่องจากผู้ใช้รายใหญ่ 2 ราย คือ บจ.ควอลิตี้ คอฟฟี่โปรดักท์ส และ บจ.เขาช่องอุตสาหกรรม (1979) ขยายโรงงานและมีกำลังการผลิตเพิ่มขึ้น ซึ่งจะส่งผลถึงสัดส่วนของเมล็ดกาแฟที่ใช้ภายในประเทศ ต่อการส่งออกเปลี่ยนแปลงไป (เดิมประมาณร้อยละ 35 ต่อ 65 เป็นประมาณร้อยละ 77 ต่อ 23) และผู้ใช้ภายในประเทศเป็นผู้กำหนดราคาที่สำคัญ

(4) เกษตรกร จ.ชุมพร ระนอง และสุราษฎร์ธานี ซึ่งเป็นแหล่งผลิตสำคัญ จำหน่ายผลผลิตเสร็จสิ้น และผู้ค้าท้องถิ่นหยุดรับซื้อเมล็ดกาแฟจากเกษตรกรแล้ว ราคาเมล็ดกาแฟตลาดโลก ตันละ 748 ดอลลาร์สหรัฐฯ (คิดเป็นราคาที่เกษตรกรจำหน่ายได้ กก.ละ 24-25 บาท) ลดลงจาก มค. และ กพ.46 ตันละ 110 ดอลลาร์สหรัฐฯ และเป็นราคาต่ำสุดในรอบ 5 เดือนที่ผ่านมา เนื่องจากผลผลิตกาแฟของประเทศอินโดนีเซีย (0.27 ล้านตัน) และบราซิล (1.80 ล้านตัน) จะเริ่มออกสู่ตลาดตั้งแต่ พค.46 เป็นต้นไป และ คาดว่าราคาจะเคลื่อนไหวอยู่ในระดับต่ำต่อเนื่อง ไปอีกระยะหนึ่ง

ราคาเมล็ดกาแฟ

|                                                                                                | ตค.   | พย.   | ธค.   | มค.   | กพ.   | มีค.  | เมย.            | พค.   | มิย.  | กค.   | สค.   | กย.   | เฉลี่ย |
|------------------------------------------------------------------------------------------------|-------|-------|-------|-------|-------|-------|-----------------|-------|-------|-------|-------|-------|--------|
| <b>ราคาที่ยกขตรกรขายได้</b>                                                                    |       |       |       |       |       |       |                 |       |       |       |       |       |        |
| 2538/39                                                                                        |       | 38.00 | 35.69 | 36.49 | 45.29 | 39.51 | 38.59           | 41.25 |       |       |       |       | 39.26  |
| 2539/40                                                                                        |       | 24.50 | 24.50 | 28.88 | 32.07 | 31.75 | 30.00           |       |       |       |       |       | 28.62  |
| 2540/41                                                                                        |       |       | 47.33 | 71.25 | 71.58 | 60.18 | 59.94           |       |       |       |       |       | 62.06  |
| 2541/42                                                                                        |       |       | 49.98 | 56.93 | 57.17 | 44.46 | 43.00           |       |       |       |       |       | 50.31  |
| 2542/43                                                                                        | 32.50 | 32.77 | 32.15 | 29.10 | 27.21 | 20.57 | 21.50           |       |       |       |       |       | 27.97  |
| 2543/44                                                                                        |       | 18.50 | 31.43 | 31.24 | 31.35 | 31.03 | 31.46           |       |       |       |       |       | 29.17  |
| 2544/45*                                                                                       |       | 21.00 | 22.00 | 25.76 | 25.69 | 23.07 |                 |       |       |       |       |       | 23.50  |
| 2545/46                                                                                        | 30.00 | 31.00 | 35.00 | 31.56 | 34.30 | 24.35 | 20-22 (1เมษ.46) |       |       |       |       |       | 31.04  |
| ที่มา : สำนักงานเศรษฐกิจการเกษตร                                                               |       |       |       |       |       |       |                 |       |       |       |       |       |        |
| <b>ขายส่งตลาดกรุงเทพฯ</b>                                                                      |       |       |       |       |       |       |                 |       |       |       |       |       |        |
| 2537/38                                                                                        |       | 67.60 | 54.75 | 56.17 | 58.27 | 65.97 |                 |       |       |       |       |       | 60.55  |
| 2538/39                                                                                        |       | 38.00 | 38.00 | 38.97 | 45.20 | 40.60 | 41.50           |       |       |       |       |       | 40.38  |
| 2539/40                                                                                        |       |       |       | 30.00 | 35.79 | 30.00 |                 |       |       |       |       |       | 31.93  |
| 2540/41                                                                                        |       |       |       | 74.84 | 65.50 | 62.00 |                 |       |       |       |       |       | 67.45  |
| 2541/42                                                                                        |       |       |       | 60.00 | 58.40 | 49.14 |                 |       |       |       |       |       | 55.85  |
| 2542/43                                                                                        |       | 36.25 | 35.50 | 32.30 | 30.50 | 30.50 |                 |       |       |       |       |       | 33.01  |
| 2543/44-2545/46                                                                                |       |       |       |       |       |       |                 |       |       |       |       |       |        |
| ที่มา : กรมการค้าภายใน                                                                         |       |       |       |       |       |       |                 |       |       |       |       |       |        |
| <b>ราคาส่งออก FOB ไปประเทศในภาคี</b>                                                           |       |       |       |       |       |       |                 |       |       |       |       |       |        |
| 2537/38                                                                                        | 81.04 | 70.48 | 61.13 | 59.36 | 62.18 | 67.10 | 59.45           | 60.03 | 61.67 | 61.59 | 61.51 | 60.80 | 63.86  |
| 2538/39                                                                                        | 52.39 |       | 44.44 | 42.04 | 39.60 | 39.60 | 41.98           | 41.98 | 41.17 | 35.69 | 31.79 | 31.85 | 40.23  |
| 2539/40                                                                                        | 31.68 | 33.21 | 30.84 | 28.38 | 27.21 | 27.21 | 26.49           | 25.77 | 25.77 | 35.15 | 42.53 | 52.09 | 32.19  |
| 2540/41                                                                                        | 35.77 |       | 61.39 | 71.35 | 63.07 | 63.79 | 47.54           | 52.31 | 52.31 | 47.56 | 40.76 | 50.67 | 53.32  |
| 2541/42                                                                                        |       |       |       | 56.99 | 60.48 | 48.02 | 45.63           | 38.87 | 46.08 | 36.74 | 38.88 | 48.42 | 46.68  |
| 2542/43                                                                                        |       |       | 38.10 | 35.29 | 28.74 | 29.87 | 31.15           | 28.60 | 30.16 | 29.21 | 26.76 | 21.48 | 29.94  |
| 2543/44                                                                                        | -     | -     |       | 19.04 | 16.21 | 16.62 | 15.49           | 14.64 | -     | 14.31 | 14.95 | 10.35 | 15.20  |
| 2544/45                                                                                        |       |       | 18.13 | 17.90 |       |       |                 |       |       |       |       |       |        |
| ที่มา : กรมการค้าต่างประเทศ                                                                    |       |       |       |       |       |       |                 |       |       |       |       |       |        |
| <b>ราคาส่งออก FOB ไปประเทศนอกภาคี</b>                                                          |       |       |       |       |       |       |                 |       |       |       |       |       |        |
| 2537/38                                                                                        |       | 67.75 | 62.82 | 60.02 | 61.10 | 66.85 | 65.18           | 65.97 | 58.03 | 57.78 | 66.73 | 58.99 | 62.84  |
| 2538/39                                                                                        | 49.19 |       | 53.08 | 38.61 | 44.24 | 39.25 | 40.10           | 43.50 | 35.87 | 34.12 | 31.08 | 32.47 | 40.14  |
| 2539/40                                                                                        | 28.47 | 32.11 | 26.19 | 27.48 | 27.30 | 27.98 | 27.13           | 29.49 | 33.51 | 32.71 | 45.21 | 46.46 | 32.00  |
| 2540/41                                                                                        | 42.19 | 35.27 | 54.94 | 68.12 | 65.87 | 57.41 | 57.48           | 49.10 | 50.65 | 60.48 | 54.24 | 40.95 | 53.06  |
| 2541/42                                                                                        |       |       |       | 52.93 | 59.34 | 50.51 | 42.30           | 38.89 | 39.61 | 47.68 | 40.94 | 32.11 | 44.92  |
| 2542/43                                                                                        | 52.49 | 40.25 | 37.92 | 33.19 | 30.59 | 28.75 | 26.26           | 26.86 | 24.95 | 23.94 | 22.95 | 23.07 | 30.94  |
| 2543/44                                                                                        |       |       |       | 17.89 | 18.56 | 17.66 | 17.52           | 15.79 | 20.09 | 19.91 | 14.39 | 14.67 | 17.39  |
| 2544/45                                                                                        | 31.12 | 42.54 | -     | 40.86 | 39.34 | 38.87 | 37.83           | 38.58 | 38.18 | -     | -     | -     | 38.42  |
| ที่มา : กรมการค้าต่างประเทศ                                                                    |       |       |       |       |       |       |                 |       |       |       |       |       |        |
| <b>ราคาซื้อขายล่วงหน้ากาแฟโรบัสต้า ตลาดลอนดอน (เฉลี่ยส่งมอบ 6-7 เดือนข้างหน้า)</b>             |       |       |       |       |       |       |                 |       |       |       |       |       |        |
| 2538/39                                                                                        | 57.06 | 57.07 | 46.77 | 44.76 | 48.55 | 47.46 | 47.51           | 48.27 | 44.65 | 39.76 | 40.07 | 38.52 | 46.70  |
| 2539/40                                                                                        | 34.36 | 35.80 | 32.05 | 35.47 | 41.21 | 43.48 | 42.18           | 50.90 | 48.27 | 49.91 | 50.33 | 57.30 | 43.44  |
| 2540/41                                                                                        | 59.19 | 61.97 | 74.33 | 93.69 | 82.76 | 70.03 | 71.37           | 72.11 | 70.61 | 63.84 | 65.63 | 65.12 | 70.89  |
| 2541/42                                                                                        | 62.19 | 63.38 | 63.19 | 61.58 | 61.08 | 59.62 | 55.09           | 52.78 | 51.69 | 47.06 | 48.83 | 50.00 | 56.37  |
| 2542/43                                                                                        | 48.73 | 47.20 | 50.52 | 45.23 | 40.22 | 37.72 | 36.55           | 36.90 | 36.46 | 36.26 | 34.01 | 34.42 | 40.35  |
| 2543/44                                                                                        | 32.80 | 29.10 | 26.48 | 28.12 | 26.67 | 26.66 | 25.56           | 26.62 | 25.94 | 25.15 | 20.19 | 18.87 | 26.01  |
| 2544/45                                                                                        | 18.78 | 17.22 | 17.03 | 16.19 | 17.71 | 23.91 | 23.06           | 21.94 | 22.63 | 21.50 | 22.76 | 27.79 | 21.30  |
| 2545/46                                                                                        | 29.56 | 33.94 | 35.13 | 36.53 | 36.01 | 31.86 |                 |       |       |       |       |       |        |
| ที่มา : ข่าว BISNEWS , Futuresource.com      หมายเหตุ : * เป็นราคาที่ไม่สอดคล้องกับข้อเท็จจริง |       |       |       |       |       |       |                 |       |       |       |       |       |        |

ไก่เนื้อ

1. การผลิตและการส่งออก

|                                                 | 2542   | 2543     | 2544     | 2545     | 2546     |
|-------------------------------------------------|--------|----------|----------|----------|----------|
| ผลผลิต (ล้านตัว)                                | 876.71 | 923.83   | 998.97   | 999.99   | 1,030.00 |
| (พันตัน)                                        | 992.29 | 1,045.63 | 1,132.86 | 1,133.90 | 1,165.00 |
| บริโภคภายใน (พันตัน)                            | 726.62 | 735.40   | 731.97   | 711.83   | 730.29   |
| ส่งออก ปริมาณ(พันตัน)                           | 265.67 | 310.23   | 398.70   | 433.51   | 435.00   |
| มูลค่า (ล้านบาท)                                | 21,189 | 24,434   | 85,482   | 36,112   | NA       |
| 2. ราคา ณ หน้าโรงฆ่ากทม.<br>(บาท/กก.)ไก่มีชีวิต | 26.89  | 25.72    | 30.31    | 25.21    | 19.60    |
|                                                 |        |          |          |          | มีค.     |
| 3. ต้นทุน (บาท/กก.)                             | 24.04  | 23.60    | 25.28    | 27.77    | NA       |

4. ปัญหาและอุปสรรค

ต.ค.

4.1 ปริมาณผลผลิตที่เพิ่มขึ้น ในขณะที่การส่งออกชะลอตัวจากปัญหาสารตกค้างและราคาเนื้อสัตว์อื่นอ่อนตัวลง ทำให้ราคาไก่เนื้อมีชีวิตตกต่ำที่สุรอบหลายปี

4.2 การคงมาตรการตรวจเข้มสารตกค้างในเนื้อไก่ของไทยที่ส่งไปจำหน่าย EU โดยไม่มีระยะเวลาสิ้นสุดที่ชัดเจน อีกทั้งการถูก EU ปรับภาษีขาเข้าเพิ่มจากการถูกปรับพิกัดส่งออกจากไก่แช่เกลือเป็นไก่แช่แข็ง เนื่องจากมีเกลือผสมต่ำกว่าเกณฑ์ที่กำหนด ทำให้การส่งออกไป EU ยังคงมีปัญหาและส่งผลกระทบต่อตลาดภายในต่อไป

5. มาตรการและการดำเนินการแก้ไขที่ผ่านมา

5.1 ควบคุมการนำเข้าสารเคมีที่ถูกห้ามใช้ในการเลี้ยงสัตว์ และจัดหาเครื่องตรวจสอบสารตกค้างเพื่อตรวจสอบเนื้อไก่ที่ส่งออกอย่างเข้มงวด ตั้งแต่กลางปี 2545 เป็นต้นมา

5.2 จัดทำแผนปฏิบัติการเกี่ยวกับกักกันและปราบปรามการใช้สารต้องห้ามในการเลี้ยงไก่เสนอ EU โดยไทยมีพันธะจะตรวจสอบสารตกค้างในเนื้อไก่ 100 % ตั้งแต่ 21 กย.45 และต้องไม่อนุญาตให้เนื้อไก่มีสารตกค้างส่งออก

5.3 ขอให้ EU ทบทวนมาตรการเข้มงวดกับสินค้าเนื้อไก่จากประเทศไทย กรณียังไม่ยอมปลด ไทยจะเสนอเรื่องให้ FAO นำเข้าไปกำหนดในมาตรฐานสินค้าของ Codex

5.4 ประสานองค์กรผู้เลี้ยง (สมาคมผู้ผลิตไก่พันธุ์) เพื่อหาทางควบคุมปริมาณลูกไก่เนื้อให้อยู่ในระดับที่สอดคล้องกับความต้องการของตลาดในปัจจุบัน

6. สถานการณ์ปัจจุบันและแนวโน้ม

6.1 ผลการประชุมปัญหาไก่เนื้อที่กรมปศุสัตว์ เมื่อวันที่ 11 มีค.46 สรุปให้ปรับโครงสร้างการผลิตไก่เนื้อโดยให้ลดการนำไข่ไก่เพื่อเข้าฟัก 15% ของกำลังการผลิตทั้งหมดในเวลา 10 สัปดาห์ เริ่มตั้งแต่วันที่ 17 มีค.46 เป็นต้นไป

6.2 กรมปศุสัตว์ได้เพิ่มมาตรการควบคุมดูแลระบบการผลิตไก่เนื้อในระดับฟาร์ม โดยออกตรวจฟาร์มเลี้ยงไก่เพื่อส่งออกในจังหวัดบุรีรัมย์ ผลปรากฏว่ามีฟาร์มของผู้เลี้ยงไก่เนื้อผ่านการตรวจรับรองมาตรฐานฟาร์มจำนวน 369 ฟาร์ม และไม่ผ่านมาตรฐาน 10 ฟาร์ม เนื่องจากพบสารตกค้างในเนื้อไก่โดยไม่พบสาเหตุที่ชัดเจน

สถิติราคาขายลูกไก่เนื้อ และไก่มีชีวิตหน้าโรงฆ่า กทม.

ปี 2541 - 2546

D:ไก่เนื้อ 45 F:ราคาไก่เนื้อ(กราฟ)

หน่วย : บาท/กก.

| ปี                                           | มค.   | กพ.   | มีค.  | เมย.  | พค.   | มิย.  | กค.   | สค.   | กย.   | ตค.   | พย.   | ธค.   | เฉลี่ย |
|----------------------------------------------|-------|-------|-------|-------|-------|-------|-------|-------|-------|-------|-------|-------|--------|
| <b>ราคาขายส่งลูกไก่เนื้อทั่วไป(บาท/ตัว)</b>  |       |       |       |       |       |       |       |       |       |       |       |       |        |
| 2541                                         | 10.00 | 9.60  | 5.18  | 5.00  | 7.33  | 9.36  | 11.00 | 11.20 | 12.00 | 12.00 | 10.00 | 9.90  | 9.38   |
| 2542                                         | 9.00  | 9.00  | 9.00  | 9.17  | 10.72 | 11.05 | 12.36 | 6.24  | 3.27  | 3.60  | 7.35  | 8.43  | 8.27   |
| 2543                                         | 9.80  | 9.81  | 4.95  | 4.00  | 4.96  | 8.00  | 8.00  | 8.00  | 8.00  | 8.00  | 6.14  | 3.00  | 6.89   |
| 2544                                         | 8.81  | 8.90  | 5.09  | 7.60  | 11.36 | 13.14 | 14.00 | 12.72 | 10.00 | 9.59  | 10.50 | 12.00 | 10.31  |
| 2545                                         | 12.00 | 12.00 | 11.29 | 4.30  | 6.15  | 9.00  | 7.19  | 4.38  | 3.00  | 3.00  | 3.00  | 4.67  | 6.67   |
| 2546                                         | 4.45  | 2.16  | 2.00  |       |       |       |       |       |       |       |       |       |        |
| <b>ราคาขายส่งไก่มีชีวิตหน้าโรงฆ่า กทม.</b>   |       |       |       |       |       |       |       |       |       |       |       |       |        |
| 2541                                         | 30.50 | 30.50 | 30.41 | 31.50 | 31.06 | 33.34 | 35.29 | 35.50 | 35.50 | 33.74 | 31.50 | 29.65 | 32.37  |
| 2542                                         | 27.05 | 28.40 | 28.50 | 28.67 | 30.22 | 32.27 | 31.77 | 25.26 | 20.68 | 20.70 | 23.65 | 25.50 | 26.89  |
| 2543                                         | 28.25 | 29.02 | 23.52 | 22.00 | 24.61 | 28.43 | 28.02 | 25.20 | 26.26 | 26.21 | 23.70 | 23.40 | 25.72  |
| 2544                                         | 30.90 | 27.52 | 23.34 | 27.85 | 32.32 | 33.24 | 34.50 | 33.27 | 31.27 | 28.45 | 29.61 | 31.50 | 30.31  |
| 2545                                         | 31.27 | 31.00 | 30.10 | 22.25 | 23.20 | 25.95 | 25.93 | 22.10 | 21.38 | 22.50 | 22.55 | 24.31 | 25.21  |
| 2546                                         | 23.05 | 19.74 | 19.60 |       |       |       |       |       |       |       |       |       |        |
| <b>ราคาขายปลีกไก่สดทั้งตัว(รวมเครื่องใน)</b> |       |       |       |       |       |       |       |       |       |       |       |       |        |
| 2541                                         | 45.60 | 45.00 | 45.07 | 45.50 | 45.50 | 46.61 | 48.95 | 49.00 | 49.16 | 48.43 | 47.00 | 46.58 | 46.87  |
| 2542                                         | 46.50 | 46.75 | 46.50 | 46.50 | 46.50 | 48.18 | 48.91 | 46.45 | 42.77 | 42.50 | 43.22 | 44.00 | 45.73  |
| 2543                                         | 46.12 | 47.67 | 43.76 | 42.50 | 43.85 | 45.50 | 45.50 | 45.17 | 45.50 | 45.50 | 43.16 | 43.00 | 44.77  |
| 2544                                         | 48.67 | 47.97 | 43.54 | 45.15 | 48.54 | 49.50 | 52.50 | 51.59 | 49.00 | 47.63 | 46.84 | 49.00 | 48.33  |
| 2545                                         | 48.09 | 48.40 | 47.50 | 43.48 | 43.75 | 45.45 | 45.50 | 44.19 | 44.50 | 43.68 | 43.50 | 43.50 | 45.13  |
| 2546                                         | 42.14 | 41.00 | 39.67 |       |       |       |       |       |       |       |       |       |        |

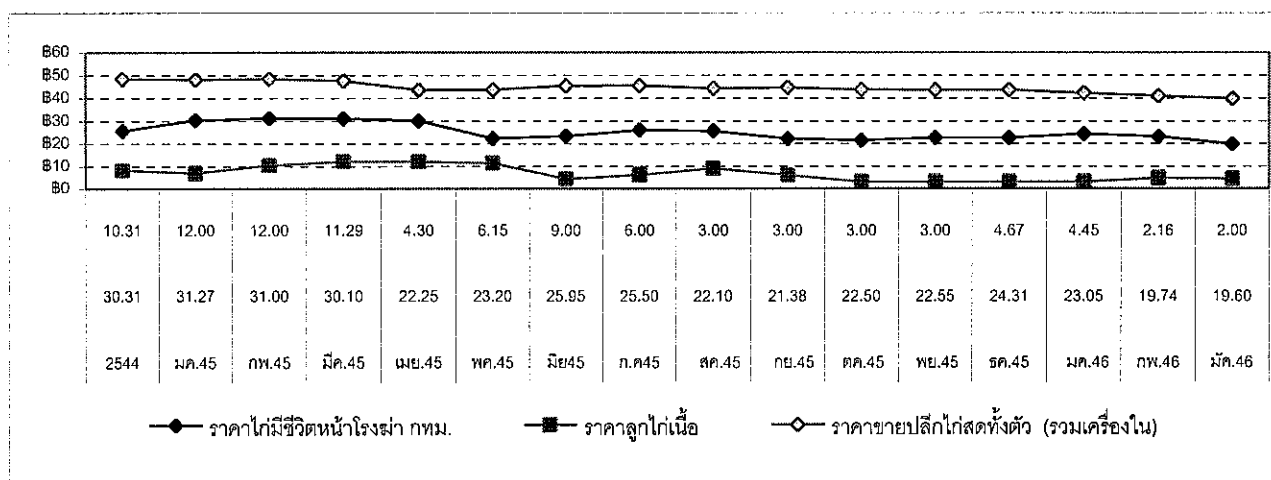

สำนักส่งเสริมการค้าสินค้าเกษตร

เมษายน 2546



## ไข่ไก่

### 1. การผลิตและการส่งออก

|                       | 2542  | 2543   | 2544  | 2545)  | 2546<br>(ประมาณการ) |
|-----------------------|-------|--------|-------|--------|---------------------|
| ผลผลิต (ล้านฟอง)      | 8,300 | 8,541  | 8,094 | 8,333  | 8,558               |
| บริโภคภายใน (ล้านฟอง) | 8,272 | 8,461  | 8,054 | 8,283  | 8,385               |
| ส่งออก (ล้านฟอง)      | 28.00 | 89.00  | 40.00 | 38.51  | 50.00<br>(เป้าหมาย) |
| มูลค่า (ล้านบาท)      | 32.94 | 123.86 | 64.60 | 68.11  | 50                  |
| ต้นทุน (บาท/ฟอง)      | 1.46  | 1.43   | 1.48  | 1.51   | NA                  |
|                       |       |        |       | (มีย.) |                     |

### 2. ราคา ณ แหล่งผลิต (บาท/ฟอง) :

|             |      |      |      |      |                |
|-------------|------|------|------|------|----------------|
| ไข่ไก่สดคละ | 1.54 | 1.17 | 1.50 | 1.41 | 1.25<br>มีค.46 |
|-------------|------|------|------|------|----------------|

### 3. สภาพปัญหา/สาเหตุ

ในปี 2545 มีปริมาณนำเข้าพ่อแม่พันธุ์ไข่เพิ่มขึ้นมาก การส่งออกพ่อแม่พันธุ์ไปต่างประเทศทำได้ ต่ำกว่าเป้าหมายที่ตั้งไว้ เป็นผลให้มีพ่อแม่พันธุ์ค้างในประเทศจำนวนมาก ปริมาณไข่ที่เกษตรกรเลี้ยงมีมากขึ้นในขณะที่การบริโภคไข่ไก่ต่อคนต่อปีของคนไทยอยู่ในอัตราต่ำ ส่งผลให้ผลผลิตไข่ไก่ล้นตลาด ระดับราคาไข่ไก่ตกต่ำตั้งแต่ช่วงปลายปี 2545

### 4. แนวทางแก้ไขปัญหา

- 4.1 จัดระบบการนำเข้าพ่อแม่พันธุ์ไข่เพื่อจำกัดปริมาณผลผลิต
- 4.2 ผลักดันผลผลิตส่วนเกินออกต่างประเทศ โดยผู้ผลิตรายใหญ่และสหกรณ์ร่วมกันส่งออก และรณรงค์ให้มีการบริโภคไข่เพิ่ม
- 4.3 จัดให้มีการจำหน่ายไข่ไก่ต่ำกว่าราคาท้องตลาด เพื่อเพิ่มช่องทางการจำหน่าย และลดค่าครองชีพผู้บริโภค
- 4.4 ผลักดันให้มีอุตสาหกรรมที่ใช้ไข่ไก่เป็นวัตถุดิบในการผลิต

### 5. การดำเนินการแก้ไขปัญหาราคาไข่ไก่ตกต่ำ

5.1 มีการประชุมคณะอนุกรรมการฯ ในวันพุธที่ 19 มีนาคม 2546 โดยที่ประชุมได้พิจารณาวางแผนทางด้านตลาดไข่และผลิตภัณฑ์ สรุปได้ดังนี้

5.1.1 การผลักดันส่งออก โดยผู้ส่งออก 8 กลุ่ม รับที่จะส่งไข่ไก่ออกจำนวน 40 ตู้คอนเทนเนอร์ หรือ 1,626,400 ฟอง

5.1.2 การรณรงค์บริโภคไข่ไก่เพื่อส่งเสริมให้มีการบริโภคเพิ่ม โดยใช้ร้านข้าวไข่เจียวเป็นกิจกรรมนำ

5.1.3 การจัดระบบตลาดไข่ไก่และผลิตภัณฑ์

5.1.4 การแก้ไขปัญหาเฉพาะหน้า

- เก็บสต็อกไข่ไก่ในห้องเย็นสาธารณะเพื่อรอการส่งออกหรือรอราคาเพื่อจำหน่ายภายในประเทศ

- ให้ตั้งกลุ่มบุคคลที่ประกอบด้วย ภาคราชการและเอกชน เพื่อติดตามภาวะการตลาดและพฤติกรรมของผู้ผลิตและผู้ค้า และรายงานฝ่ายเลขานุการคณะอนุกรรมการฯ เพื่อหามาตรการในแก้ไขปัญหานั้นที่เหมาสมต่อไป

6. สถานการณ์ปัจจุบันและแนวโน้ม

ในช่วงเดือน มีค. – เมย.46 มีคำสั่งซื้อไข่ไก่จากประเทศแอฟริกา จำนวน 2 ตู (650,160 ฟอง) และจากประเทศโอมาน , ตุโบ จำนวน 15 ตู (4.88 ล้านฟอง)

---

สำนักส่งเสริมการค้าสินค้าเกษตร  
เมษายน 2546  
D:PROFILE ไข่ไก่ F:ไข่ไก่ 45 (m)

สถิติราคาขายส่ง-ขายปลีกไข่ไก่สด คณะ ตลาด กทม.

ปี 2541 - 2546

D:ไข่ไก่ 45 F:ราคาไข่ไก่หน่วย

หน่วย : บาท/ฟอง

| ปี                                        | มค.   | กพ.   | มีค.  | เมย.  | พค.   | มิย.  | กค.   | สค.   | กย.   | ตค.   | พย.   | ธค.   | เฉลี่ย |
|-------------------------------------------|-------|-------|-------|-------|-------|-------|-------|-------|-------|-------|-------|-------|--------|
| <b>ราคาขายส่งลูกไก่ไข่ทั่วไป(บาท/ตัว)</b> |       |       |       |       |       |       |       |       |       |       |       |       |        |
| 2541                                      | 13.50 | 13.50 | 13.50 | 13.50 | 13.50 | 14.45 | 16.50 | 16.50 | 16.50 | 16.50 | 16.50 | 16.50 | 15.08  |
| 2542                                      | 17.75 | 19.00 | 19.00 | 19.00 | 19.00 | 19.00 | 19.00 | 19.00 | 18.36 | 16.75 | 14.50 | 14.50 | 17.91  |
| 2543                                      | 16.10 | 16.21 | 15.28 | 11.15 | 8.72  | 8.50  | 8.50  | 8.50  | 9.74  | 10.50 | 10.50 | 10.50 | 11.18  |
| 2544                                      | 8.59  | 10.40 | 13.41 | 14.35 | 14.50 | 15.45 | 15.50 | 16.50 | 17.30 | 18.40 | 17.77 | 17.50 | 14.97  |
| 2545                                      | 17.50 | 17.50 | 17.50 | 17.50 | 17.50 | 17.90 | 19.36 | 18.50 | 18.50 | 16.50 | 12.59 | 10.83 | 16.81  |
| 2546                                      | 8.41  | 10.03 | 11.50 |       |       |       |       |       |       |       |       |       |        |
| <b>ราคาขายส่งไข่สด คณะ แหล่งผลิต</b>      |       |       |       |       |       |       |       |       |       |       |       |       |        |
| 2541                                      | 1.34  | 1.64  | 1.62  | 1.45  | 1.79  | 1.96  | 1.78  | 1.80  | 1.77  | 1.69  | 1.65  | 1.70  | 1.68   |
| 2542                                      | 1.74  | 1.60  | 1.56  | 1.57  | 1.67  | 1.70  | 1.67  | 1.55  | 1.43  | 1.35  | 1.26  | 1.37  | 1.54   |
| 2543                                      | 1.22  | 1.10  | 1.18  | 1.11  | 1.18  | 1.20  | 1.20  | 1.31  | 1.35  | 1.16  | 1.05  | 1.02  | 1.17   |
| 2544                                      | 1.01  | 1.33  | 1.44  | 1.37  | 1.47  | 1.55  | 1.62  | 1.71  | 1.74  | 1.64  | 1.53  | 1.60  | 1.50   |
| 2545                                      | 1.54  | 1.48  | 1.46  | 1.50  | 1.58  | 1.53  | 1.40  | 1.45  | 1.38  | 1.23  | 1.22  | 1.17  | 1.41   |
| 2546                                      | 1.02  | 1.16  | 1.25  |       |       |       |       |       |       |       |       |       |        |
| <b>ราคาขายส่งไข่ไก่สด คณะ ตลาด กทม.</b>   |       |       |       |       |       |       |       |       |       |       |       |       |        |
| 2541                                      | 1.61  | 1.89  | 1.88  | 1.76  | 2.04  | 2.22  | 2.07  | 2.09  | 2.06  | 1.98  | 1.98  | 1.99  | 1.96   |
| 2542                                      | 2.01  | 1.86  | 1.81  | 1.83  | 1.95  | 1.98  | 1.94  | 1.80  | 1.69  | 1.60  | 1.55  | 1.68  | 1.81   |
| 2543                                      | 1.53  | 1.40  | 1.46  | 1.34  | 1.42  | 1.44  | 1.44  | 1.55  | 1.59  | 1.40  | 1.28  | 1.25  | 1.43   |
| 2544                                      | 1.24  | 1.49  | 1.64  | 1.55  | 1.61  | 1.77  | 1.84  | 1.92  | 1.95  | 1.86  | 1.73  | 1.72  | 1.69   |
| 2545                                      | 1.75  | 1.67  | 1.66  | 1.70  | 1.81  | 1.77  | 1.64  | 1.64  | 1.59  | 1.45  | 1.43  | 1.41  | 1.63   |
| 2546                                      | 1.27  | 1.41  | 1.48  |       |       |       |       |       |       |       |       |       |        |
| <b>ราคาขายปลีกไข่ไก่สด คณะ ตลาด กทม.</b>  |       |       |       |       |       |       |       |       |       |       |       |       |        |
| 2541                                      | 1.88  | 2.06  | 2.06  | 1.97  | 2.25  | 2.46  | 2.41  | 2.40  | 2.40  | 2.32  | 2.22  | 2.23  | 2.22   |
| 2542                                      | 2.30  | 2.23  | 2.16  | 2.14  | 2.23  | 2.23  | 2.21  | 2.16  | 2.12  | 2.00  | 1.93  | 1.93  | 2.14   |
| 2543                                      | 1.88  | 1.73  | 1.73  | 1.73  | 1.73  | 1.73  | 1.73  | 1.80  | 1.83  | 1.78  | 1.73  | 1.73  | 1.76   |
| 2544                                      | 1.73  | 1.84  | 2.01  | 1.99  | 2.35  | 2.13  | 2.17  | 2.19  | 2.28  | 2.23  | 2.15  | 2.18  | 2.10   |
| 2545                                      | 2.16  | 2.08  | 2.08  | 2.08  | 2.16  | 2.16  | 2.08  | 2.08  | 2.04  | 1.94  | 1.92  | 1.87  | 2.05   |
| 2546                                      | 1.74  | 1.87  | 1.93  |       |       |       |       |       |       |       |       |       |        |

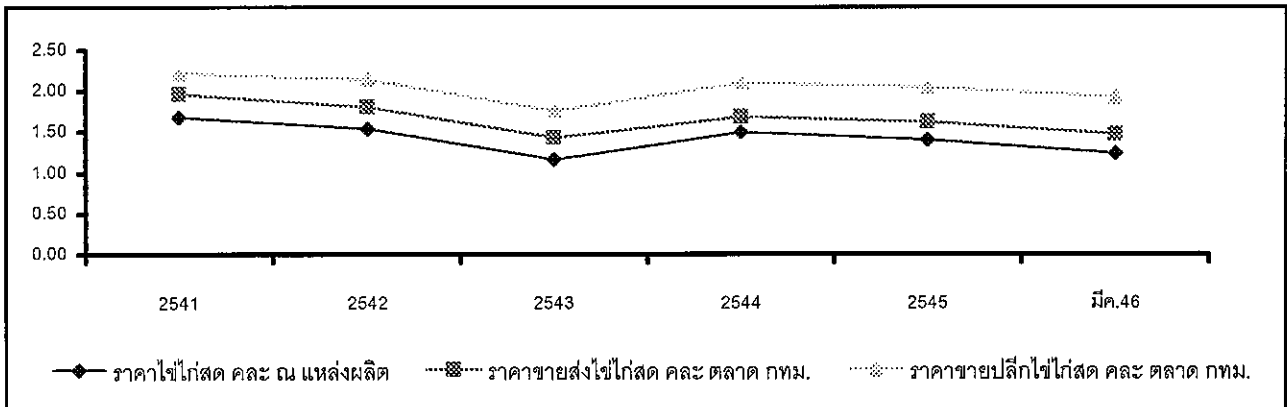

## ถั่วเหลือง

| 1. ผลผลิตและความต้องการใช้ (ล้านตัน)      | ปี 2544 |         | ปี 2545 |          | ปี 2546 |
|-------------------------------------------|---------|---------|---------|----------|---------|
| 1.1 ผลผลิตโลก                             | 175.100 |         | 184.310 |          | 194.000 |
| 1.2 ผลผลิตไทย                             | 0.279   |         | 0.262   |          | 0.268   |
| - ถั่วฤดูแล้ง                             | 0.168   |         | 0.150   |          | 0.156   |
| - ถั่วฤดูฝน                               | 0.111   |         | 0.112   |          | 0.112   |
| 1.3 ความต้องการใช้ (สศก.)                 | 1.643   |         | 1.790   |          | 1.868   |
| 1.4 นำเข้า                                | 1.363   |         | 1.529   |          | 1.600   |
| 1.5 ส่งออก                                | 0.0003  |         | 0.0008  |          | 0.0007  |
| 2. ต้นทุนการผลิต (บาท/กก.)                | 8.21    |         | 8.28    |          | Na      |
| 3. ราคา (บาท/กก.)                         | ปี 2544 | ปี 2545 | ก.พ. 46 | มี.ค. 46 |         |
| 3.1 เกษตรกรขายได้                         |         |         |         |          |         |
| - ชนิดกละ                                 | 9.72    | 10.17   | 10.16   | 10.06    |         |
| 3.2 ขายส่ง กทม.                           |         |         |         |          |         |
| - ชนิดดี                                  | 14.46   | 15.00   | 15.50   | 15.50    |         |
| - ชนิดรอง                                 | 11.25   | 12.00   | 12.00   | 12.00    |         |
| 3.3 ซื้อขายล่วงหน้าตลาดชิคาโก (U.S. No.2) |         |         |         |          |         |
| - บาท/กก.                                 | 7.49    | 9.12    | 9.01    | 9.01     |         |
| - เหรียญสหรัฐ/ตัน                         | 168.70  | 210.16  | 209.61  | 210.22   |         |

(มก.-กพ.46 = 172,142 ตัน)

### 4. สภาพปัญหา/สาเหตุ

ผลผลิตเมล็ดถั่วเหลืองในประเทศไทยมีไม่เพียงพอกับความการใช้ต้องนำเข้าจากต่างประเทศร้อยละ 90 ทั้งนี้เพื่อใช้ในอุตสาหกรรมสกัดน้ำมันพืช อุตสาหกรรมผลิตอาหารสัตว์ และอุตสาหกรรมแปรรูปผลิตภัณฑ์อาหาร

### 5 มาตรการแก้ไขปัญหา

#### นโยบายและมาตรการนำเข้าเมล็ดถั่วเหลือง

การกำหนดนโยบายและมาตรการนำเข้าเมล็ดถั่วเหลืองเป็นอำนาจหน้าที่ของคณะกรรมการนโยบายถั่วเหลืองและพืชน้ำมันอื่น ซึ่งได้รับการแต่งตั้งจากคณะรัฐมนตรี โดยมี รองนายกรัฐมนตรีที่กำกับการบริหารราชการกระทรวงเกษตรและสหกรณ์ เป็นประธาน ผู้แทนจากหน่วยราชการและเอกชนที่เกี่ยวข้อง เป็นกรรมการ เลขานุการสำนักงานเศรษฐกิจการเกษตร เป็นกรรมการและเลขานุการ

#### 5.1 การนำเข้าจากประเทศสมาชิกองค์การการค้าโลก (WTO)

##### 5.1.1 ตามข้อผูกพัน WTO ปี 2546

- ในโควตา ปริมาณนำเข้าต่ำสุดจำนวน 10,864 ตัน อากรนำเข้าสูงสุด ร้อยละ 20
- นอกโควตา อากรนำเข้าสูงสุด ร้อยละ 80.9

### 5.1.2 ประเทศไทยเปิดตลาดนำเข้าเมล็ดถั่วเหลือง ปี 2546 (มติกรม. 24 ธค.45)

ไม่จำกัดปริมาณและช่วงเวลานำเข้า อากรนำเข้าในโควตาร้อยละ 0 นอกโควตาร้อยละ 81.80

เงื่อนไข 1) ให้ผู้มีสิทธินำเข้าในโควตาเป็นผู้มีสิทธินำเข้ารายเดิมเช่นเดียวกับ ปี 2545 (ส.ผู้ผลิตน้ำมัน ถั่วเหลืองและรำข้าว ส.ผู้ผลิตอาหารสัตว์ไทย ส.ปศุสัตว์ไทย ส.ผู้เลี้ยงไก่เนื้อเพื่อการส่งออก ส.ส่งเสริมผู้ใช้วัตถุดิบอาหารสัตว์ ส.ผู้ผลิต ไก่เพื่อส่งออกไทย บจ. กรีนสปอต ฯ บจ. แลคตาซอย บมจ. ไทยเทพรสผลิตภัณฑ์อาหาร บจ. แครี่พลัส หจก. โคราซจีแซ และ บจ. เสริมสุข ฯ) หากมีผู้ยื่นขอสิทธินำเข้ารายใหม่ให้อยู่ในดุลยพินิจของฝ่ายเลขานุการคณะกรรมการนโยบายถั่วเหลืองและ พืชน้ำมันอื่น (สำนักงานเศรษฐกิจการเกษตร) ซึ่งในปี 2546 นี้ อนุมัติผู้มีสิทธินำเข้าเพิ่มเติมอีก 1 ราย คือ บจ.ไทยซิม

2) ผู้มีสิทธินำเข้าต้องรับซื้อเมล็ดถั่วเหลืองที่ผลิตในประเทศจากเกษตรกรทั้งหมด ดังนี้

- เกรดสกัดน้ำมัน ราคาไม่ต่ำกว่า กก.ละ 10 บาท ณ ไร่นา หรือ กก.ละ 11 บาท ณ หน้าโรงงาน ตลาด กทม.
- เกรดผลิตอาหารสัตว์ ราคาไม่ต่ำกว่า กก.ละ 10.50 บาท ณ ไร่นา หรือ กก.ละ 11.50 บาท ณ หน้าโรงงาน ตลาด กทม.
- เกรดแปรรูปผลิตภัณฑ์อาหาร ราคาไม่ต่ำกว่า กก.ละ 12.50 บาท ณ ไร่นา หรือ กก.ละ 13.50 บาท ณ หน้าโรงงาน ตลาด กทม.

คณะกรรมการนโยบายถั่วเหลืองและพืชน้ำมันอื่น ได้แต่งตั้งคณะกรรมการกำกับดูแล ติดตามการ รับซื้อเมล็ดถั่วเหลืองภายในประเทศ และการใช้เมล็ดถั่วเหลืองนำเข้า เพื่อกำกับดูแลและติดตามการรับซื้อเมล็ดถั่วเหลือง ที่ผลิตในประเทศ และการใช้เมล็ดถั่วเหลืองนำเข้าของผู้มีสิทธินำเข้าเมล็ดถั่วเหลืองในโควตาให้เป็นไปตามนโยบาย เงื่อนไขและมาตรการนำเข้าเมล็ดถั่วเหลือง โดยมี เลขาธิการสำนักงานเศรษฐกิจการเกษตร เป็นประธาน คณะอนุกรรมการ ฯ ได้แต่งตั้ง คณะทำงานติดตามการรับซื้อเมล็ดถั่วเหลืองระดับจังหวัด จำนวน 28 จังหวัด เพื่อดูแล ติดตามการรับซื้อ และการจำหน่ายเมล็ดถั่วเหลืองภายในจังหวัด โดยมี เกษตรจังหวัด เป็นประธาน

### 5.2 การนำเข้าจากประเทศไม่ใช่สมาชิก WTO

ต้องขออนุญาตนำเข้า อากรนำเข้าร้อยละ 6

### 6. สถานการณ์

ราคาถั่วเหลืองที่เกษตรกรขายได้เฉลี่ยเดือน มี.ค.46 ลดลงจากเดือนก่อน เนื่องจากในบางพื้นที่ช่วงเก็บเกี่ยว มีฝนตก ถั่วเหลืองจึงมีความชื้น ส่วนราคาขายส่ง กทม.ถั่วเหลืองชนิดดีและชนิดรองทรงตัวอยู่ที่ กก.ละ 15.50 และ 12.00 บาท ตามลำดับ

ราคาซื้อขายล่วงหน้าตลาดชิคาโก เฉลี่ย มี.ค.46 สูงขึ้นกว่าเดือนที่ผ่านมา เนื่องจากเกิดความล่าช้าในการขนถ่ายสินค้า ถั่วเหลืองที่ทำเรือ Paranagua ของบราซิล ซึ่งเป็นช่วงที่ผลผลิตฤดูใหม่กำลังออกสู่ตลาด ส่งผลให้จีนซึ่งเป็นผู้นำเข้า รายใหญ่หันมานำเข้าถั่วเหลืองจากสหรัฐอเมริกา ถึงแม้ว่าราคาถั่วเหลืองของบราซิลจะมีราคาต่ำกว่าก็ตาม สำหรับ อาร์เจนตินาเก็บเกี่ยวถั่วเหลืองไปแล้วประมาณ 35%

สำนักส่งเสริมการค้าสินค้าเกษตร  
กรมการค้าภายใน

เม.ย. 46

ราคาเมล็ดถั่วเหลือง

NEWPRICE : ราคารายเดือน

หน่วย:บาท/กก.

|                                                                                              | มค.    | กพ.    | มีค.   | เมย.   | พค.    | มิย.   | กค.    | สค.    | กย.    | ตค.    | พย.    | ธค.    | เฉลี่ย |
|----------------------------------------------------------------------------------------------|--------|--------|--------|--------|--------|--------|--------|--------|--------|--------|--------|--------|--------|
| <b>1. ราคาเมล็ดถั่วเหลืองชนิดคละที่เกษตรกรขายได้</b>                                         |        |        |        |        |        |        |        |        |        |        |        |        |        |
| ปี 2539                                                                                      | 8.29   | 8.40   | 9.25   | 9.71   | 9.87   | 8.75   | 7.00   | 8.80   | 8.83   | 9.15   | 8.41   | 8.64   | 8.96   |
| ปี 2540                                                                                      | 8.78   | -      | 8.56   | 8.40   | 8.61   | 7.85   | -      | 7.63   | 8.89   | 9.85   | 10.16  | 10.53  | 9.22   |
| ปี 2541                                                                                      | 12.27  | 11.90  | 11.66  | 10.52  | 11.07  | 11.25  | -      | 9.26   | 10.00  | 9.76   | 9.94   | 10.35  | 10.43  |
| ปี 2542                                                                                      | 10.16  | 9.83   | 9.72   | 9.37   | 8.64   | -      | -      | 8.97   | 7.79   | 8.08   | 8.27   | 8.49   | 8.70   |
| ปี 2543                                                                                      | 8.72   | 8.11   | 9.86   | 9.56   | 9.03   | 9.15   | 9.65   | 9.14   | 8.13   | 9.16   | 9.85   | 9.87   | 9.25   |
| ปี 2544                                                                                      | 9.14   | 9.46   | 9.92   | 9.31   | 9.68   | 9.92   | 10.00  | 9.06   | 9.92   | 9.94   | 10.10  | 9.72   | 9.72   |
| ปี 2545                                                                                      | 9.48   | 9.67   | 10.03  | 9.87   | 10.09  | 11.36  | -      | 10.59  | 10.06  | 10.01  | 10.17  | 10.41  | 10.16  |
| ปี 2546                                                                                      | 10.36  | 10.16  | 10.06  |        |        |        |        |        |        |        |        |        | 10.19  |
| <b>2. ราคาเมล็ดถั่วเหลืองชนิดดี ตลาดกรุงเทพฯ</b>                                             |        |        |        |        |        |        |        |        |        |        |        |        |        |
| ปี 2539                                                                                      | 11.00  | 11.00  | 11.00  | 12.79  | 13.75  | 12.33  | 12.25  | 12.25  | 12.25  | 12.25  | 12.25  | 12.25  | 12.11  |
| ปี 2540                                                                                      | 12.25  | 12.25  | 12.25  | 12.25  | 11.55  | 11.25  | 11.41  | 11.48  | 12.32  | 12.50  | 12.50  | 12.91  | 12.08  |
| ปี 2541                                                                                      | 15.59  | 19.45  | 13.65  | 13.82  | 13.75  | 14.05  | 15.38  | 15.38  | 15.02  | 14.84  | 14.17  | 13.71  | 14.90  |
| ปี 2542                                                                                      | 14.25  | 14.39  | 14.50  | 14.50  | 14.05  | 13.00  | 13.00  | 13.00  | 13.00  | 13.00  | 13.47  | 15.11  | 13.77  |
| ปี 2543                                                                                      | 16.84  | 17.00  | 15.96  | 15.50  | 15.05  | 14.50  | 14.50  | 14.50  | 14.50  | 14.50  | 14.50  | 14.50  | 15.15  |
| ปี 2544                                                                                      | 14.50  | 14.50  | 14.02  | 14.50  | 14.50  | 14.50  | 14.50  | 14.50  | 14.50  | 14.50  | 14.50  | 14.50  | 14.46  |
| ปี 2545                                                                                      | 14.50  | 14.63  | 15.00  | 15.00  | 15.00  | 15.00  | 15.00  | 15.00  | 15.00  | 15.00  | 15.00  | 15.00  | 14.93  |
| ปี 2546                                                                                      | 15.16  | 15.50  | 15.50  |        |        |        |        |        |        |        |        |        | 15.39  |
| <b>3. ราคาเมล็ดถั่วเหลืองชนิดรองที่โรงงานสกัดน้ำมันรับซื้อ ความชื้น 13.0%</b>                |        |        |        |        |        |        |        |        |        |        |        |        |        |
| ปี 2539                                                                                      | 9.35   | 9.35   | -      | 10.64  | 10.51  | 10.30  | -      | 9.30   | 10.12  | 10.54  | 10.03  | 9.37   | 9.95   |
| ปี 2540                                                                                      | 9.35   | 9.11   | 9.11   | 9.49   | 9.35   | 9.20   | -      | -      | 10.75  | 11.20  | 11.28  | -      | 9.87   |
| ปี 2541                                                                                      | -      | -      | 12.99  | 11.33  | 11.27  | 11.30  | -      | -      | 11.00  | 11.00  | 11.00  | 11.00  | 11.36  |
| ปี 2542                                                                                      | -      | -      | 10.50  | 10.50  | 10.50  | 10.50  | 10.50  | 10.50  | 10.50  | 11.00  | 11.00  | 11.00  | 10.65  |
| ปี 2543                                                                                      | 11.00  | 11.00  | 11.00  | 11.00  | 11.00  | 11.00  | 11.00  | 11.00  | 11.00  | 11.00  | 11.00  | 11.15  | 11.01  |
| ปี 2544                                                                                      | 11.25  | 11.25  | 11.25  | 11.25  | 11.25  | 11.25  | 11.25  | 11.25  | 11.25  | 11.25  | 11.25  | 11.25  | 11.25  |
| ปี 2545                                                                                      | 11.25  | 11.45  | 12.00  | 12.00  | 12.00  | 12.00  | 12.00  | 12.00  | 12.00  | 12.00  | 12.00  | 12.00  | 11.89  |
| ปี 2546                                                                                      | 12.00  | 12.00  | 12.00  |        |        |        |        |        |        |        |        |        | 12.00  |
| <b>4. ราคาเมล็ดถั่วเหลืองซื้อขายล่วงหน้า ตลาดชิคาโก</b>                                      |        |        |        |        |        |        |        |        |        |        |        |        |        |
| ปี 2539                                                                                      | 6.84   | 6.78   | 6.72   | 7.35   | 7.48   | 7.23   | 7.37   | 7.50   | 7.56   | 6.63   | 6.51   | 6.54   | 7.04   |
| ปี 2540                                                                                      | 6.88   | 7.29   | 7.95   | 8.18   | 8.30   | 7.94   | 8.48   | 8.78   | 9.33   | 9.57   | 10.64  | 11.48  | 8.74   |
| ปี 2541                                                                                      | 13.22  | 11.54  | 9.99   | 9.37   | 9.26   | 9.83   | 9.66   | 8.45   | 7.84   | 7.69   | 7.63   | 7.47   | 9.33   |
| ปี 2542                                                                                      | 7.18   | 6.68   | 6.59   | 6.71   | 6.37   | 6.37   | 5.89   | 6.54   | 7.23   | 7.06   | 6.65   | 6.54   | 6.65   |
| ปี 2543                                                                                      | 6.75   | 7.02   | 7.26   | 7.52   | 7.79   | 7.31   | 6.83   | 6.88   | 7.57   | 7.52   | 7.77   | 8.03   | 7.35   |
| ปี 2544                                                                                      | 7.57   | 7.16   | 7.23   | 7.23   | 7.46   | 7.72   | 8.56   | 8.21   | 7.23   | 7.20   | 7.24   | 7.05   | 7.49   |
| ปี 2545                                                                                      | 7.06   | 7.03   | 7.34   | 7.46   | 7.59   | 7.83   | 8.62   | 8.80   | 8.94   | 8.75   | 9.12   | 9.04   | 8.13   |
| ปี 2546                                                                                      | 8.95   | 9.01   | 9.01   |        |        |        |        |        |        |        |        |        | 8.99   |
| <b>5. ราคาเมล็ดถั่วเหลืองซื้อขายล่วงหน้า ตลาดชิคาโก (US\$ : ton , 1 ton = 36.743 Bushel)</b> |        |        |        |        |        |        |        |        |        |        |        |        |        |
| ปี 2539                                                                                      | 270.08 | 268.24 | 265.74 | 290.37 | 295.51 | 284.54 | 288.87 | 296.28 | 297.31 | 259.77 | 255.68 | 257.14 | 277.46 |
| ปี 2540                                                                                      | 267.78 | 280.42 | 305.67 | 313.32 | 319.80 | 304.74 | 281.13 | 267.57 | 255.18 | 250.73 | 265.40 | 254.56 | 280.53 |
| ปี 2541                                                                                      | 234.42 | 247.39 | 240.10 | 235.18 | 235.75 | 230.87 | 233.07 | 202.35 | 193.18 | 200.75 | 209.82 | 205.42 | 222.36 |
| ปี 2542                                                                                      | 195.02 | 179.63 | 175.03 | 177.41 | 171.46 | 171.46 | 158.29 | 172.34 | 181.02 | 178.15 | 171.22 | 170.42 | 175.12 |
| ปี 2543                                                                                      | 179.86 | 185.56 | 191.01 | 197.32 | 198.68 | 186.91 | 169.52 | 168.07 | 180.04 | 173.68 | 177.67 | 185.99 | 182.86 |
| ปี 2544                                                                                      | 175.02 | 167.45 | 164.38 | 158.54 | 163.63 | 170.21 | 187.22 | 182.27 | 172.38 | 160.62 | 162.58 | 160.12 | 168.70 |
| ปี 2545                                                                                      | 160.05 | 160.06 | 168.88 | 171.34 | 176.65 | 185.35 | 208.75 | 208.06 | 208.22 | 200.08 | 210.16 | 208.21 | 188.82 |
| ปี 2546                                                                                      | 208.66 | 209.61 | 210.22 |        |        |        |        |        |        |        |        |        | 209.50 |

ที่มา : 1.สำนักงานเศรษฐกิจการเกษตรเฉลี่ยทั้งปีแบบถ่วงน้ำหนักจำนวนผลผลิต , 2-3 กรมการค้าภายใน, 4-5 Chicago Board of Trade

ปริมาณการนำเข้าเมล็ดถั่วเหลือง

หน่วย : ตัน

|         | มค.     | กพ.    | มีค.    | เมย.    | พค.     | มิย.    | กค.     | สค.     | กย.     | ตค.     | พย.     | ธค.     | รวม       |
|---------|---------|--------|---------|---------|---------|---------|---------|---------|---------|---------|---------|---------|-----------|
| ปี 2539 | 18      | 99,546 | 31,383  | 495     | 52,499  | 29,009  | 112,262 | -       | -       | -       | 30,206  | 63,393  | 418,811   |
| ปี 2540 | 124,678 | 95,882 | 1,855   | 65,217  | 62,373  | 132,594 | 81,164  | 15,000  | 8,800   | 48,300  | 97,429  | 136,107 | 869,397   |
| ปี 2541 | 2,200   | 31,613 | 29,991  | 38,402  | -       | 111,224 | 55,208  | 50,505  | 91,103  | 81,750  | 40,479  | 154,781 | 687,255   |
| ปี 2542 | 42,508  | 38,595 | 114,617 | 67,932  | 69,513  | 105,989 | 67,192  | 57,408  | 179,915 | 10,868  | 116,333 | 137,113 | 1,007,983 |
| ปี 2543 | 18      | 63,841 | 122,315 | 111,104 | 61,144  | 114,921 | 123,983 | 150,758 | 83,238  | 66,519  | 115,228 | 307,333 | 1,320,402 |
| ปี 2544 | 20,395  | 16,500 | 26,021  | 102,044 | 129,298 | 154,313 | 123,734 | 141,078 | 92,764  | 177,766 | 99,545  | 279,766 | 1,363,224 |
| ปี 2545 | 79,009  | -      | 217,999 | 57,748  | 66,988  | 186,634 | 138,003 | 154,184 | 36,239  | 134,073 | 211,029 | 246,651 | 1,528,557 |
| ปี 2546 | 73,497  | 98,645 |         |         |         |         |         |         |         |         |         |         | 172,142   |

ที่มา : กรมศุลกากร ปี 2546 ข้อมูลหนังสือรับรองจากกรมการค้าต่างประเทศ

## กากถั่วเหลือง

|                                             | ปี 2544 | ปี 2545 | ปี 2546 |
|---------------------------------------------|---------|---------|---------|
| <b>1. ผลผลิตและความต้องการใช้ (ล้านตัน)</b> |         |         |         |
| 1.1 ผลผลิตโลก                               | 116.570 | 125.320 | 131.821 |
| 1.2 ผลผลิตในประเทศ                          | 0.741   | 0.828   | 0.835   |
| - จากเมล็ดในประเทศ                          | 0.128   | 0.120   | 0.116   |
| - จากเมล็ดนำเข้า                            | 0.613   | 0.708   | 0.719   |
| 1.3 ความต้องการใช้ (จาก สสก.)               | 1.961   | 2.064   | 2.082   |
| 1.4 นำเข้า                                  | 1.562   | 1.753   | 1.760   |

(ม.ก.-ก.พ.46 = 152,895 ตัน)

|                                | ปี 2544         | ปี 2545        | ก.พ.46 | มี.ค.46 |
|--------------------------------|-----------------|----------------|--------|---------|
| <b>2. ราคา (บาท/กก.)</b>       |                 |                |        |         |
| 2.1 ขายส่ง กทม.                |                 |                |        |         |
| - กากถั่วเหลืองในประเทศ        |                 |                |        |         |
| - จากเมล็ดในประเทศ             | 10.87           | 10.34          | 11.06  | 11.25   |
| - จากเมล็ดนำเข้า               | 10.45           | 9.51           | 10.21  | 10.73   |
| - กากถั่วเหลืองนำเข้า          |                 |                |        |         |
| - โปर्टิน 45-48%               | 10.37           | 9.34           | 10.35  | 10.40   |
|                                | (กพ. - มิย. 44) | (กพ. - พค. 45) |        |         |
| - โปर्टิน 42-45%               | 9.73            | 8.82           | 9.60   | 9.65    |
| 2.2 ซื้อขายล่วงหน้า ตลาดชิคาโก |                 |                |        |         |
| - บาท/กก.                      | 8.00            | 7.98           | 8.27   | 8.20    |
| - เหรียญสหรัฐ/ตัน              | 180.35          | 183.88         | 192.42 | 191.30  |

### 3. สภาพปัญหา/สาเหตุ

ผลผลิตกากถั่วเหลืองในประเทศมีไม่เพียงพอกับความต้องการใช้ ต้องนำเข้าจากต่างประเทศร้อยละ 90 ทั้งในรูปของกากถั่วเหลืองและเมล็ดถั่วเหลือง

### 4. มาตรการแก้ไขปัญหา

#### นโยบายและมาตรการนำเข้ากากถั่วเหลือง

การกำหนดนโยบายและมาตรการนำเข้ากากถั่วเหลือง เป็นอำนาจหน้าที่ของคณะกรรมการนโยบายอาหาร ซึ่งได้รับการแต่งตั้งจากคณะรัฐมนตรี โดยมี รัฐมนตรีว่าการกระทรวงพาณิชย์ เป็นประธาน รัฐมนตรีช่วยว่าการกระทรวงพาณิชย์ กระทรวงเกษตรและสหกรณ์ กระทรวงการคลัง กระทรวงอุตสาหกรรม และกระทรวงมหาดไทย เป็นกรรมการ อธิบดีกรมการค้าภายใน เป็นเลขานุการ

#### 4.1 การนำเข้าจากประเทศสมาชิกองค์การการค้าโลก (WTO)

##### 4.1.1 ตามข้อผูกพัน WTO ปี 2546

- ในโควตา ปริมาณนำเข้าต่ำสุดจำนวน 229,339 ตัน อากรนำเข้าสูงสุดร้อยละ 20
- นอกโควตา อากรนำเข้าสูงสุดร้อยละ 134.5

##### 4.1.2 ประเทศไทยเปิดตลาดนำเข้ากากถั่วเหลือง ปี 2546 (มติกรม. 28 มค.46)

ให้นำเข้าเสรีโดยไม่จำกัดปริมาณ และช่วงเวลานำเข้า อากรนำเข้าในโควตาร้อยละ 5 นอกโควตาร้อยละ 119 และได้กำหนดกลุ่มผู้มีสิทธินำเข้าในโควตา ได้แก่ ผู้มีสิทธินำเข้ารายเดิม (สมาคมผู้ผลิตอาหารสัตว์ไทย สมาคมผู้ผลิตไก่เพื่อส่งออกไปไทย สมาคมผู้เลี้ยงไก่เนื้อเพื่อการส่งออก สมาคมผู้เลี้ยงเป็ดเพื่อการค้าและการส่งออก สมาคมปศุสัตว์ไทย สมาคมส่งเสริมผู้ใช้วัตถุดิบอาหารสัตว์) หากมีผู้ยื่นขอมิสิทธินำเข้ารายใหม่ให้อยู่ในดุลยพินิจของคณะกรรมการนโยบายอาหาร ทั้งนี้ ผู้มีสิทธินำเข้าต้องรับซื้อกากถั่วเหลืองที่ผลิตจากเมล็ดถั่วเหลืองภายในประเทศทั้งหมดของโรงงานสกัดน้ำมันพืชในราคาไม่ต่ำกว่า กก.ละ 9.50 บาท ณ หน้าโรงงานสกัดน้ำมันพืช ตลาดกรุงเทพมหานคร และต้องทำสัญญาไว้กับกระทรวงพาณิชย์ และกระทรวงเกษตรและสหกรณ์ ในการปฏิบัติตามเงื่อนไขเบื้องต้นให้แต่งตั้งคณะกรรมการกำกับดูแลและติดตามการรับซื้อกากถั่วเหลือง ปี 2546 เพื่อกำกับดูแลการรับซื้อกากถั่วเหลืองให้เป็นไปด้วยความเรียบร้อย โดยมี อธิบดีกรมการค้าภายใน เป็นประธาน

#### 4.2. การนำเข้าจากประเทศสมาชิกเขตการค้าเสรีอาเซียน (AFTA)

ให้นำเข้าได้เสรี โดยไม่จำกัดปริมาณและช่วงเวลานำเข้า อากรนำเข้าร้อยละ 5

#### 4.3. การนำเข้าจากประเทศไม่ใช่สมาชิก WTO และไม่ใช่สมาชิกเขตการค้าเสรีอาเซียน (AFTA)

ให้นำเข้าเสรี โดยไม่จำกัดปริมาณและช่วงเวลานำเข้า อากรนำเข้าร้อยละ 6 และค่าธรรมเนียมพิเศษ ตันละ 2,519 บาท

### 5. สถานการณ์

ในช่วงเดือน มี.ค.46 ราคากากถั่วเหลืองในประเทศสูงขึ้นตามราคาสินค้าในตลาดต่างประเทศในช่วงก่อนหน้า สำหรับราคากากถั่วเหลืองซื้อขายล่วงหน้าตลาดชิคาโกลดลงจากเดือนที่ผ่านมา เนื่องจากอุปสงค์ภายในประเทศและการส่งออกที่ชะลอตัวลง



ราคากากถั่วเหลือง

NEWPRICE : ราคาขายเดือน

หน่วย:บาท/กก.

|                                                                                                    | มค.    | กพ.    | มีค.   | เมย.   | พค.    | มิย.   | กค.    | สค.    | กย.    | ตค.    | พย.    | ธค.    | เฉลี่ย |
|----------------------------------------------------------------------------------------------------|--------|--------|--------|--------|--------|--------|--------|--------|--------|--------|--------|--------|--------|
| 1. ราคากากถั่วเหลืองผลิตในประเทศจากเมล็ดในประเทศ ( ณ หน้าโรงงานสกัดน้ำมัน) โปรตีน 44-48% ตลาด กทม. |        |        |        |        |        |        |        |        |        |        |        |        |        |
| ปี 2539                                                                                            | 9.35   | 9.60   | -      | 10.31  | 10.41  | 9.72   | 9.40   | 9.61   | 10.35  | 10.48  | 9.99   | 9.45   | 9.88   |
| ปี 2540                                                                                            | 9.55   | 9.58   | -      | 10.06  | 10.01  | 9.80   | 9.78   | -      | -      | 12.65  | 12.30  | 11.95  | 10.63  |
| ปี 2541                                                                                            | -      | -      | -      | 11.62  | 11.07  | 11.10  | 11.10  | 11.10  | 11.10  | 11.01  | 11.00  | 11.00  | 11.12  |
| ปี 2542                                                                                            | -      | -      | -      | 9.50   | 9.50   | 9.50   | 9.50   | 9.50   | 9.50   | 9.50   | 9.50   | 9.50   | 9.50   |
| ปี 2543                                                                                            | 9.50   | 9.50   | 9.50   | 9.50   | 9.73   | 9.75   | 9.75   | 9.75   | 9.78   | 10.14  | 10.59  | 10.95  | 9.87   |
| ปี 2544                                                                                            | 11.10  | 11.23  | 11.17  | 11.13  | 11.05  | 10.92  | 11.01  | 11.05  | 10.81  | 10.57  | 10.29  | 10.08  | 10.87  |
| ปี 2545                                                                                            | 10.37  | 10.45  | 10.26  | 10.14  | 10.25  | 10.24  | 10.48  | 10.48  | 10.55  | 10.38  | 10.34  | 10.59  | 10.38  |
| ปี 2546                                                                                            | 10.65  | 11.06  | 11.25  |        |        |        |        |        |        |        |        |        | 10.99  |
| 2. ราคากากถั่วเหลืองผลิตในประเทศจากเมล็ดนำเข้า (ณ หน้าโรงงานสกัดน้ำมัน) โปรตีน 42-45% ตลาด กทม.    |        |        |        |        |        |        |        |        |        |        |        |        |        |
| ปี 2539                                                                                            | 8.90   | 9.30   | 9.99   | 10.01  | 9.95   | 9.21   | 9.05   | 9.23   | 10.03  | 10.32  | 10.05  | 9.13   | 9.60   |
| ปี 2540                                                                                            | 9.39   | 9.52   | 9.65   | 9.87   | 9.82   | 9.50   | 9.76   | 10.32  | 11.97  | 12.41  | 12.02  | 12.81  | 10.59  |
| ปี 2541                                                                                            | 15.45  | 14.78  | 13.38  | 11.22  | 10.15  | 10.14  | 9.93   | 9.22   | 8.72   | 8.00   | 7.53   | 7.55   | 10.51  |
| ปี 2542                                                                                            | 7.32   | 7.05   | 6.67   | 7.34   | 7.69   | 7.51   | 7.40   | 7.94   | 8.26   | 8.14   | 8.40   | 8.36   | 7.67   |
| ปี 2543                                                                                            | 8.22   | 8.72   | 8.90   | 8.99   | 9.41   | 9.28   | 8.98   | 9.00   | 9.44   | 10.00  | 10.25  | 10.60  | 9.32   |
| ปี 2544                                                                                            | 10.70  | 10.86  | 10.79  | 10.86  | 10.63  | 10.62  | 10.53  | 10.69  | 10.31  | 10.12  | 9.80   | 9.51   | 10.45  |
| ปี 2545                                                                                            | 9.74   | 9.66   | 9.43   | 9.39   | 9.55   | 9.67   | 9.91   | 9.87   | 9.92   | 9.61   | 9.51   | 9.69   | 9.66   |
| ปี 2546                                                                                            | 9.78   | 10.21  | 10.73  |        |        |        |        |        |        |        |        |        | 10.24  |
| 3. ราคากากถั่วเหลืองนำเข้าจากต่างประเทศขายส่ง(ณ โกดังของผู้นำเข้า) โปรตีน 45-48% ตลาด กทม.         |        |        |        |        |        |        |        |        |        |        |        |        |        |
| ปี 2539                                                                                            | 8.65   | 9.54   | 9.90   | 9.77   | 9.69   | 9.17   | 9.05   | 9.23   | 9.71   | -      | -      | -      | 9.41   |
| ปี 2540                                                                                            | 9.35   | 9.35   | 9.46   | 9.87   | 9.95   | -      | -      | -      | -      | -      | -      | -      | 9.60   |
| ปี 2541                                                                                            | -      | -      | -      | 11.32  | 10.19  | 10.05  | -      | -      | -      | -      | -      | -      | 10.52  |
| ปี 2542                                                                                            | -      | -      | -      | -      | -      | -      | -      | -      | -      | -      | -      | -      | -      |
| ปี 2543                                                                                            | -      | 8.37   | 8.52   | 8.66   | 9.11   | -      | -      | -      | -      | -      | -      | -      | 8.67   |
| ปี 2544                                                                                            | -      | 10.60  | 10.51  | 10.38  | 10.20  | 10.15  | -      | -      | -      | -      | -      | -      | 10.37  |
| ปี 2545                                                                                            | -      | 9.58   | 9.30   | 9.17   | 9.32   | -      | -      | -      | -      | -      | -      | -      | 9.34   |
| ปี 2546                                                                                            | -      | 10.35  | 10.40  |        |        |        |        |        |        |        |        |        | 10.38  |
| 4. ราคากากถั่วเหลืองนำเข้าจากต่างประเทศขายส่ง(ณ โกดังของผู้นำเข้า) โปรตีน 42-45% ตลาด กทม.         |        |        |        |        |        |        |        |        |        |        |        |        |        |
| ปี 2540                                                                                            | -      | -      | -      | -      | -      | 9.28   | 9.58   | 10.20  | 11.64  | 11.98  | 11.69  | 12.67  | 11.01  |
| ปี 2541                                                                                            | 15.30  | 14.85  | 13.36  | 11.07  | 10.03  | 9.96   | 9.71   | 8.73   | 8.48   | 7.74   | 7.43   | 7.45   | 10.34  |
| ปี 2542                                                                                            | 7.15   | 6.85   | 6.49   | 7.17   | 7.59   | 7.32   | 7.08   | 7.71   | 8.03   | 7.83   | 7.87   | 8.06   | 7.43   |
| ปี 2543                                                                                            | 7.98   | -      | -      | -      | 9.10   | 9.09   | 8.70   | 8.63   | 8.91   | 9.68   | 9.95   | 10.25  | 9.14   |
| ปี 2544                                                                                            | 10.33  | 10.35  | -      | -      | -      | 9.75   | 9.94   | 10.16  | 9.79   | 9.39   | 9.05   | 8.83   | 9.73   |
| ปี 2545                                                                                            | 9.28   | 9.34   | -      | -      | -      | 9.21   | 9.59   | 9.53   | 9.46   | 8.93   | 8.82   | 9.08   | 9.25   |
| ปี 2546                                                                                            | 9.23   | 9.60   | 9.65   |        |        |        |        |        |        |        |        |        | 9.49   |
| 5. ราคากากถั่วเหลืองซื้อขายล่วงหน้า ตลาดชิคาโก                                                     |        |        |        |        |        |        |        |        |        |        |        |        |        |
| ปี 2539                                                                                            | 6.55   | 6.42   | 6.34   | 6.95   | 6.88   | 6.71   | 6.92   | 7.13   | 7.48   | 6.65   | 6.53   | 6.61   | 6.76   |
| ปี 2540                                                                                            | 6.70   | 7.10   | 7.82   | 8.07   | 8.43   | 7.77   | 8.61   | 9.11   | 10.16  | 9.24   | 10.24  | 10.86  | 8.68   |
| ปี 2541                                                                                            | 11.71  | 9.66   | 7.87   | 7.03   | 6.75   | 7.59   | 7.79   | 6.39   | 5.82   | 5.79   | 5.86   | 5.85   | 7.34   |
| ปี 2542                                                                                            | 5.51   | 5.32   | 5.44   | 5.54   | 5.39   | 5.57   | 5.33   | 5.87   | 6.47   | 6.57   | 6.39   | 6.20   | 5.80   |
| ปี 2543                                                                                            | 6.46   | 6.82   | 7.06   | 7.17   | 7.84   | 7.50   | 7.09   | 6.98   | 7.87   | 8.05   | 8.52   | 9.14   | 7.54   |
| ปี 2544                                                                                            | 8.51   | 7.64   | 7.45   | 7.70   | 8.12   | 8.39   | 8.87   | 8.49   | 7.70   | 7.95   | 7.91   | 7.32   | 8.00   |
| ปี 2545                                                                                            | 7.46   | 7.26   | 7.58   | 7.66   | 7.71   | 7.85   | 8.42   | 8.50   | 8.60   | 8.11   | 7.98   | 7.90   | 7.92   |
| ปี 2546                                                                                            | 7.93   | 8.27   | 8.20   |        |        |        |        |        |        |        |        |        | 8.13   |
| 6. ราคากากถั่วเหลืองซื้อขายล่วงหน้า ตลาดชิคาโก (USS : ton , 1 ton = 1.1023 Shortton )              |        |        |        |        |        |        |        |        |        |        |        |        |        |
| ปี 2539                                                                                            | 258.48 | 253.86 | 250.79 | 274.49 | 271.51 | 264.17 | 272.44 | 281.60 | 294.37 | 260.68 | 256.08 | 258.20 | 266.39 |
| ปี 2540                                                                                            | 259.99 | 273.29 | 300.77 | 309.55 | 325.61 | 301.16 | 284.63 | 279.36 | 278.81 | 245.09 | 259.44 | 239.58 | 279.77 |
| ปี 2541                                                                                            | 218.32 | 207.12 | 188.93 | 176.48 | 171.60 | 178.90 | 189.07 | 153.17 | 143.10 | 151.14 | 160.00 | 161.25 | 174.92 |
| ปี 2542                                                                                            | 150.14 | 143.25 | 144.45 | 146.85 | 145.07 | 150.36 | 143.26 | 154.11 | 162.07 | 164.58 | 164.52 | 161.57 | 152.52 |
| ปี 2543                                                                                            | 172.33 | 180.23 | 185.47 | 188.34 | 200.91 | 191.34 | 175.70 | 169.63 | 187.20 | 185.85 | 193.94 | 218.90 | 187.49 |
| ปี 2544                                                                                            | 196.67 | 178.62 | 169.39 | 168.98 | 178.04 | 185.04 | 194.00 | 188.48 | 183.48 | 177.39 | 177.77 | 166.37 | 180.35 |
| ปี 2545                                                                                            | 169.10 | 165.33 | 174.24 | 175.93 | 179.58 | 185.83 | 203.92 | 200.94 | 200.24 | 185.50 | 183.88 | 181.89 | 183.87 |
| ปี 2546                                                                                            | 184.87 | 192.42 | 191.30 |        |        |        |        |        |        |        |        |        | 189.53 |

ที่มา : 1-4 กรมการค้าภายใน 5-6 Chicago Board of Trade

ปริมาณการนำเข้ากากถั่วเหลือง

หน่วย : ตัน

|         | มค.    | กพ.     | มีค.    | เมย.    | พค.     | มิย.    | กค.     | สค.     | กย.     | ตค.     | พย.     | ธค.     | รวม       |
|---------|--------|---------|---------|---------|---------|---------|---------|---------|---------|---------|---------|---------|-----------|
| ปี 2539 | -      | 66,602  | 117,360 | 115,984 | 72,058  | 26,998  | 149,363 | 8,392   | -       | 36,245  | 140,096 | 57,051  | 790,148   |
| ปี 2540 | 85,789 | 92,464  | 98,994  | 45,567  | 100,720 | 120,986 | 151,793 | 94,529  | 65,575  | 64,031  | 101,004 | 33,471  | 1,054,923 |
| ปี 2541 | 37,188 | 53,071  | 56,791  | 31,494  | 73,013  | 60,898  | 68,248  | 139,186 | 93,651  | 111,590 | 74,077  | 158,280 | 957,486   |
| ปี 2542 | 15,712 | 171,008 | 120,096 | 68,139  | -       | 125,497 | 96,716  | 178,990 | 129,036 | 112,638 | 186,149 | 127,119 | 1,331,099 |
| ปี 2543 | 48,334 | 145,815 | 118,209 | 71,102  | 103,181 | 132,753 | 124,918 | 146,726 | 151,453 | 72,582  | 68,795  | 128,366 | 1,312,234 |
| ปี 2544 | 56,985 | 76,068  | 204,634 | 82,597  | 144,558 | 112,103 | 143,957 | 167,218 | 162,478 | 176,758 | 172,668 | 61,607  | 1,561,630 |
| ปี 2545 | 52,511 | 86,923  | 111,874 | 213,378 | 60,483  | 225,535 | 100,715 | 167,101 | 284,390 | 123,793 | 140,831 | 185,317 | 1,752,850 |
| ปี 2546 | -      | 152,595 |         |         |         |         |         |         |         |         |         |         | 152,595   |

ที่มา : กรมศุลกากร

ปี 2546 ข้อมูลขอหนังสือรับรองจากกรมการค้าต่างประเทศ

## ปลาป่น

| 1. ผลผลิตและความต้องการใช้ (ล้านตัน)  | ปี 2544 | ปี 2545 | ปี 2546                                  |
|---------------------------------------|---------|---------|------------------------------------------|
| 1.1 ผลผลิต โลก                        | 5.740   | 5.720   | 5.691                                    |
| 1.2 ผลผลิตในประเทศ                    | 0.538   | 0.570   | 0.572                                    |
| 1.3 ความต้องการใช้                    | 0.895   | 0.921   | 0.937                                    |
| 1.4 นำเข้า                            | 0.092   | 0.018   | 0.020<br><small>ม.ค.46 = 323 ตัน</small> |
| 1.5 ส่งออก                            | 0.006   | 0.019   | 0.020<br><small>ม.ค.46 = 688 ตัน</small> |
|                                       | ปี 2544 | พ.ย.45  | ก.พ.46                                   |
|                                       |         |         | มี.ค.46                                  |
| 2. ราคา (บาท/กก.)                     |         |         |                                          |
| 2.1 ปลาเป็ด                           | 4.15    | 3.75    | 4.02                                     |
| 2.2 ปลาป่น โปรตีน 60% ขายส่งตลาด กทม. | 18.76   | 16.20   | 18.71                                    |
| 2.3 ปลาป่น โปรตีน 60% F.O.B. ชิลี     | 20.27   | 22.97   | 23.31                                    |

### 3. สภาพปัญหา/สาเหตุ

ผลผลิตปลาป่นคุณภาพดี (โปรตีนร้อยละ 60 ขึ้นไป) ของประเทศไทย มีเพียงร้อยละ 20 ของผลผลิตไม่เพียงพอกับความต้องการใช้ ต้องนำเข้าจากต่างประเทศเพื่อใช้ในอุตสาหกรรมการผลิตอาหารสัตว์และเพาะเลี้ยงสัตว์น้ำ

### 4. มาตรการแก้ไขปัญหา

**นโยบายและมาตรการนำเข้าปลาป่น ปี 2546 ดังนี้ (มติกรม. 28 มค.46)**

#### 4.1 การนำเข้าปลาป่นคุณภาพดี (โปรตีนร้อยละ 60 ขึ้นไป)

นำเข้าเสรี ไม่จำกัดปริมาณและช่วงเวลานำเข้า อากรนำเข้าร้อยละ 10 และอกรพิเศษร้อยละ 50 ของอกรนำเข้า (รวมเป็นอกรนำเข้าทั้งสิ้นร้อยละ 15)

#### 4.2 การนำเข้าปลาป่นโปรตีนร้อยละ 60 ลงมา

ต้องขออนุญาตนำเข้า อากรนำเข้าร้อยละ 6

#### 4.3 การนำเข้าจากประเทศสมาชิก AFTA

อากรนำเข้าร้อยละ 5 และยกเลิกการเก็บค่าธรรมเนียมพิเศษ

#### การกำกับดูแล

กระทรวงพาณิชย์ ได้แต่งตั้งคณะกรรมการไตรภาคีด้านการตลาดสินค้าปลาเป็ดและปลาป่น เพื่อพิจารณากำหนดแนวทางในการส่งเสริมและพัฒนาด้านการตลาด รวมทั้งรักษาเสถียรภาพราคาสินค้าปลาเป็ดและปลาป่นให้ขึ้นไปอย่างมีประสิทธิภาพ โดยมี อธิบดีกรมการค้าภายใน เป็นประธาน และมีผู้แทนจากหน่วยงานราชการและเอกชนที่เกี่ยวข้องร่วมเป็นกรรมการ

## 5. สถานการณ์

ราคาปลาเป็ด มี.ค.46 สูงขึ้นจากเดือนที่ผ่านมา เนื่องจากมีคลื่นลมแรงในทะเลอันดามันและอ่าวไทย เรือประมงขนาดเล็กงดออกจับปลา ทำให้มีปลาเป็ดออกสู่ตลาดน้อย ส่วนราคาปลาป่นเดือนนี้ปรับตัวสูงขึ้น เนื่องจากวัตถุดิบในการผลิตปลาป่นมีน้อยและราคาสูงขึ้น ในขณะที่ความต้องการปลาป่นเพื่อผลิตอาหารกุ้งมีเพิ่มขึ้น

ราคาปลาป่นชนิดีปรับตัวลดลงจากเดือนที่ผ่านมา เนื่องจากภาวะการค้าสินค้าปลาป่นทั้งในชนิดีและเปรูในช่วงนี้ค่อนข้างเงียบเหงา

---

สำนักส่งเสริมการค้าสินค้าเกษตร

กรมการค้าภายใน

เม.ย. 46

D:3 ต.ค. 44 F : ปลาป่น

ราคาปลาเบ็ด และปลาปน

หน่วย : บาท/กก.

|                                              | มค.   | กพ.   | มีค.  | เมย.  | พค.   | มิย.  | กค.   | สค.   | กย.   | ตค.   | พย.   | ธค.   | เฉลี่ย |
|----------------------------------------------|-------|-------|-------|-------|-------|-------|-------|-------|-------|-------|-------|-------|--------|
| <b>1. ราคาปลาเบ็ด</b>                        |       |       |       |       |       |       |       |       |       |       |       |       |        |
| 2539                                         | 3.07  | 3.24  | 3.27  | 3.13  | 3.10  | 3.11  | 3.05  | 3.13  | 3.23  | 3.20  | 3.23  | 3.17  | 3.16   |
| 2540                                         | 3.20  | 3.19  | 3.19  | 3.19  | 3.19  | 3.23  | 3.29  | 3.50  | 3.66  | 3.72  | 3.79  | 3.84  | 3.42   |
| 2541                                         | 4.19  | 4.38  | 3.91  | 3.44  | 3.37  | 3.59  | 3.71  | 3.83  | 3.72  | 3.92  | 4.23  | 4.33  | 3.89   |
| 2542                                         | 4.01  | 3.41  | 3.42  | 3.41  | 3.43  | 3.48  | 3.53  | 3.68  | 3.78  | 3.43  | 2.85  | 2.59  | 3.42   |
| 2543                                         | 2.47  | 2.32  | 2.25  | 2.39  | 2.92  | 3.29  | 3.44  | 3.13  | 3.36  | 3.12  | 3.14  | 3.29  | 2.93   |
| 2544                                         | 3.49  | 3.72  | 3.97  | 4.06  | 4.18  | 4.75  | 5.11  | 4.76  | 4.47  | 3.97  | 3.68  | 3.67  | 4.15   |
| 2545                                         | 4.19  | 4.50  | 4.54  | 4.45  | 4.17  | 4.14  | 4.23  | 4.26  | 4.49  | 4.05  | 3.75  | 3.79  | 4.21   |
| 2546                                         | 3.77  | 4.02  | 4.22  |       |       |       |       |       |       |       |       |       | 4.00   |
| <b>2. ราคาปลาปนตลาด กทม. (โปรตีน 60%)</b>    |       |       |       |       |       |       |       |       |       |       |       |       |        |
| 2539                                         | 17.10 | 17.68 | 17.49 | 15.33 | 15.35 | 15.57 | 14.80 | 16.35 | 16.27 | 15.26 | 15.13 | 14.45 | 15.90  |
| 2540                                         | 14.88 | 14.80 | 14.69 | 14.65 | 15.68 | 15.97 | 17.28 | 18.10 | 19.47 | 20.01 | 20.37 | 20.50 | 17.20  |
| 2541                                         | 23.83 | 24.72 | 19.91 | 17.29 | 18.50 | 19.61 | 20.47 | 20.69 | 19.35 | 21.92 | 21.94 | 20.65 | 20.74  |
| 2542                                         | 17.17 | 14.56 | 15.79 | 15.70 | 15.97 | 15.89 | 16.40 | 19.26 | 19.10 | 15.28 | 14.68 | 14.80 | 16.22  |
| 2543                                         | 14.01 | 13.23 | 13.43 | 14.17 | 14.29 | 16.11 | 15.20 | 14.01 | 15.97 | 13.64 | 14.12 | 15.27 | 14.45  |
| 2544                                         | 16.96 | 17.97 | 18.70 | 19.21 | 19.70 | 21.69 | 21.88 | 19.21 | 19.01 | 17.82 | 16.70 | 16.35 | 18.77  |
| 2545                                         | 18.95 | 21.06 | 21.14 | 20.56 | 18.28 | 17.40 | 17.24 | 17.49 | 17.93 | 16.07 | 16.20 | 16.35 | 18.22  |
| 2546                                         | 16.55 | 18.71 | 18.89 |       |       |       |       |       |       |       |       |       | 18.05  |
| <b>3. ราคาปลาปน F.O.B. ซิลี (โปรตีน 60%)</b> |       |       |       |       |       |       |       |       |       |       |       |       |        |
| 2539                                         | 14.19 | 14.54 | 13.97 | 13.61 | 12.73 | 12.40 | 12.33 | 12.39 | 13.03 | 13.77 | 13.96 | 13.96 | 13.41  |
| 2540                                         | 13.72 | 13.57 | 13.58 | 12.79 | 12.70 | 12.66 | 15.51 | 18.30 | 21.32 | 22.55 | 24.28 | 29.19 | 17.51  |
| 2541                                         | 35.04 | 30.16 | 26.95 | 25.81 | 25.45 | 27.58 | 26.83 | 27.09 | 26.32 | 24.83 | 23.70 | 23.58 | 26.95  |
| 2542                                         | 18.65 | 14.42 | 11.40 | 11.33 | 10.91 | 11.37 | 11.74 | 13.10 | 14.65 | 14.39 | 14.05 | 14.43 | 13.37  |
| 2543                                         | 14.08 | 13.93 | 12.58 | 12.13 | 13.38 | 14.57 | 15.61 | 16.17 | 16.41 | 16.57 | 16.07 | 17.11 | 14.88  |
| 2544                                         | 18.74 | 17.88 | 17.49 | 17.86 | 18.23 | 19.34 | 21.27 | 23.12 | 22.44 | 21.53 | 22.35 | 22.94 | 20.27  |
| 2545                                         | 23.72 | 24.41 | 24.49 | 25.27 | 24.80 | 23.44 | 23.72 | 24.18 | 24.47 | 24.43 | 22.97 | 22.60 | 24.04  |
| 2546                                         | 23.05 | 23.28 | 22.66 |       |       |       |       |       |       |       |       |       | 23.00  |

ที่มา : 1/ สมาคมผู้ผลิตปลาปนไทย 2/ กรมการค้าภายใน 3/ ชำร่วยเตอร์

ปริมาณนำเข้าและส่งออกปลาปน

หน่วย : ตัน

|                     | มค.    | กพ.    | มีค.   | เมย.   | พค.    | มิย.   | กค.    | สค.    | กย.    | ตค.    | พย.    | ธค.   | รวม     |
|---------------------|--------|--------|--------|--------|--------|--------|--------|--------|--------|--------|--------|-------|---------|
| <b>ปริมาณนำเข้า</b> |        |        |        |        |        |        |        |        |        |        |        |       |         |
| 2539                | 19,182 | 13,905 | 11,941 | 10,964 | 11,471 | 8,165  | 6,995  | 10,477 | 16,663 | 22,240 | 19,754 | 8,797 | 160,554 |
| 2540                | 6,935  | 4,931  | 5,153  | 5,277  | 5,676  | 8,870  | 6,645  | 8,298  | 6,720  | 3,729  | 1,828  | 315   | 64,377  |
| 2541                | 878    | 738    | 612    | 600    | 301    | 2,262  | 659    | 785    | 1,418  | 120    | 814    | 2,634 | 11,821  |
| 2542                | 3,990  | 2,262  | 3,019  | 3,025  | 4,593  | 6,132  | 12,838 | 12,748 | 20,080 | 12,156 | 5,935  | 2,015 | 88,793  |
| 2543                | 3,959  | 2,520  | 2,374  | 2,383  | 4,308  | 12,336 | 11,441 | 18,247 | 17,883 | 14,875 | 7,385  | 2,939 | 100,650 |
| 2544                | 5,201  | 4,801  | 3,385  | 5,643  | 6,084  | 13,577 | 20,376 | 12,488 | 16,515 | 1,701  | 2,032  | 471   | 92,274  |
| 2545                | 1,324  | 851    | 1,810  | 1,172  | 798    | 745    | 725    | 2,110  | 2,663  | 3,583  | 1,672  | 463   | 17,917  |
| 2546                | 323    |        |        |        |        |        |        |        |        |        |        |       |         |
| <b>ปริมาณส่งออก</b> |        |        |        |        |        |        |        |        |        |        |        |       |         |
| 2539                | 85     | 44     | 12     | 75     | 38     | 49     | 33     | 103    | 13     | 37     | 71     | 41    | 601     |
| 2540                | 18     | 341    | 247    | 43     | 24     | 50     | 451    | 20     |        | 2      | 25     | 18    | 1,239   |
| 2541                | 183    | 737    | 1,900  | 3,308  | 3,807  | 4,502  | 3,943  | 781    | 2,130  | 2,251  | 1,449  | 208   | 25,199  |
| 2542                | 211    | 314    | 463    | 217    | 157    | 338    | 115    | 205    | 141    | 125    | 1,756  | 587   | 4,629   |
| 2543                | 2,176  | 1,273  | 153    | 189    | 517    | 268    | 414    | 886    | 593    | 1,265  | 818    | 417   | 8,969   |
| 2544                | 594    | 534    | 724    | 720    | 726    | 320    | 201    | 742    | 279    | 231    | 639    | 457   | 6,167   |
| 2545                | 3,475  | 2,772  | 5,253  | 2,445  | 2,643  | 512    | 293    | 425    | 327    | 254    | 266    | 469   | 19,133  |
| 2546                | 688    |        |        |        |        |        |        |        |        |        |        |       |         |

ที่มา : กรมศุลกากร

## กุ้งกุลาดำ

|                                      | ปี 2544 | ปี 2545 | ปี 2546        |
|--------------------------------------|---------|---------|----------------|
| 1. ผลผลิตและความต้องการใช้           |         |         |                |
| ผลผลิตโลก (ตัน)                      | NA      | NA      | NA             |
| ผลผลิตไทย (ตัน)                      | 290,000 | 200,000 | 250,000        |
| ความต้องการใช้ภายใน (ตัน)            | 29,000  | 20,000  | 25,000         |
| นำเข้า ปริมาณ (ตัน)                  | 28,718  | 12,823  | 1,645          |
| มูลค่า (ล้านบาท)                     | 6,955   | 3,603   | 626 (ม.ค.46)   |
| ส่งออก ปริมาณ(ตัน)                   | 255,598 | 184,812 | 13,387         |
| มูลค่า(ล้านบาท)                      | 98,692  | 63,930  | 4,679 (ม.ค.46) |
| 2. ราคา ณ ตลาดกลางสมุทรสาคร(บาท/กก.) | 255.00  | 244.00  | 238.00         |
| ขนาด 50 ตัว/กก.                      |         |         | (มี.ค.46)      |
| 3. ต้นทุนการผลิต (บาท/กก.)           | 157.44  | NA      | NA             |

### 4. สภาพปัญหา/สาเหตุ

- 1) พ่อแม่พันธุ์ขาดแคลนและราคาแพง ต้องเพาะฟักหลายรอบ ลูกกุ้งที่ได้อ่อนแอ
- 2) ค่าใช้จ่ายในการเลี้ยงสูงขึ้นโดยเฉพาะในส่วนของน้ำมันเชื้อเพลิง และต้องใช้อาหารและยามากขึ้น
- 3) การนำเข้ากุ้งกุลาดำทั้งที่ผ่านและไม่ผ่านพิธีการศุลกากรจำนวนมาก และมีการนำมาขอชดเชยภาษี เมื่อมีการส่งออก
- 4) ราคาตกต่ำรุนแรงช่วงปี 2544-45 ทำให้เกษตรกรลดการเลี้ยงลงจำนวนมาก รวมทั้งปัญหาสารตกค้างในกุ้งที่ส่งออกไป EU

### 5. การแก้ไขปัญหในอดีต

ภาคราชการได้แก้ไขปัญหาสารตกค้างในกุ้งที่ส่งออกไป EU โดย 1) ควบคุมการนำเข้ายา เกสซ์เคมีภัณฑ์ 16 ชนิด 2) แต่งตั้งคณะทำงานแก้ไขปัญหาการส่งออกสินค้ากุ้งและไก่ไป EU เป็นการเฉพาะ มีการตรวจสอบกุ้งก่อนส่งออกอย่างเข้มงวด รวมทั้งจัดส่งเจ้าหน้าที่ไปเจรจากับ EU อย่างต่อเนื่อง ผลการดำเนินการ EU ยกเลิกการตรวจเข้ม 100% ตั้งแต่วันที่ 22 มกราคม 2546

### 6. สถานการณ์และแนวโน้ม

ผลผลิตเข้าตลาดน้อย เนื่องจากเป็นช่วงฤดูร้อน อัตราการเจริญเติบโตของกุ้งต่ำ ในขณะที่ผู้ส่งออกต้องการกุ้งคุณภาพดี ขนาดใหญ่ ส่งผลให้ราคากุ้งขนาด 50 ตัว/กก. ปรับตัวสูงขึ้นจาก กก.ละ 234 บาท ในเดือน ก.พ.46 เป็น กก.ละ 238 บาท ในเดือน มี.ค.46

แนวโน้มคาดว่า ผลผลิตยังเข้าตลาดน้อย เพราะเป็นช่วงที่กุ้งส่วนใหญ่กำลังเจริญเติบโต ประมาณเดือน มิ.ย.46 กุ้งจะเข้าตลาดตามปกติ ซึ่งหากสภาวะตลาดชะลอตัวราคากุ้งจะมีแนวโน้มลดลง

# ราคาทุเรียนสด

F : ราคาทุเรียนสด D : ทุเรียนสด

|                                                                                 | ม.ค. | ก.พ. | มี.ค. | เม.ย. | พ.ค. | มิ.ย. | ก.ค. | ส.ค. | ก.ย. | ต.ค. | พ.ย. | ธ.ค. | เฉลี่ย |
|---------------------------------------------------------------------------------|------|------|-------|-------|------|-------|------|------|------|------|------|------|--------|
| <b>ราคาทุเรียนสด (ขนาด 41 ตัวขึ้นไปต่อกก.) ที่มา : สำนักงานเศรษฐกิจการเกษตร</b> |      |      |       |       |      |       |      |      |      |      |      |      |        |
| 2542                                                                            | 219  | 203  | 217   | 248   | 223  | 195   | 207  | 174  | 219  | 251  | 258  | 235  | 221    |
| 2543                                                                            | 256  | 281  | 288   | 282   | 277  | 257   | 299  | 328  | 314  | 279  | 285  | 283  | 286    |
| 2544                                                                            | 274  | 280  | 273   | 271   | 277  | 204   | 220  | 229  | 234  | 181  | 191  | 205  | 237    |
| 2545                                                                            | 233  | 239  | 228   | 218   | 217  | 209   | 208  | 222  | 226  | 241  | 225  | 226  | 224    |
| 2546                                                                            | 226  | 218  | 207   |       |      |       |      |      |      |      |      |      |        |

ราคาเฉลี่ย 3 ปี (ปี 2543-2545) กก.ละ 248.82 บาท

|                                                                                    | ม.ค. | ก.พ. | มี.ค. | เม.ย. | พ.ค. | มิ.ย. | ก.ค. | ส.ค. | ก.ย. | ต.ค. | พ.ย. | ธ.ค. | เฉลี่ย |
|------------------------------------------------------------------------------------|------|------|-------|-------|------|-------|------|------|------|------|------|------|--------|
| <b>ราคา ทุเรียนสดกลางทุเรียนสด (ขนาด 50 ตัวต่อกก.) ที่มา : ชมรมผู้ค้าทุเรียนสด</b> |      |      |       |       |      |       |      |      |      |      |      |      |        |
| 2542                                                                               | 220  | 224  | 244   | 251   | 220  | 202   | 212  | 213  | 227  | 263  | 245  | 236  | 230    |
| 2543                                                                               | 256  | 275  | 291   | 285   | 270  | 269   | 301  | 347  | 335  | 297  | 294  | 300  | 293    |
| 2544                                                                               | 303  | 295  | 280   | 273   | 282  | 241   | 234  | 250  | 236  | 203  | 213  | 244  | 255    |
| 2545                                                                               | 265  | 275  | 252   | 234   | 239  | 222   | 220  | 243  | 246  | 236  | 246  | 244  | 244    |
| 2546                                                                               | 234  | 234  | 238   |       |      |       |      |      |      |      |      |      |        |

ราคาเฉลี่ย 3 ปี (ปี 2543-2545) กก.ละ 263.78 บาท

|                                                                                          | ม.ค. | ก.พ. | มี.ค. | เม.ย. | พ.ค. | มิ.ย. | ก.ค. | ส.ค. | ก.ย. | ต.ค. | พ.ย. | ธ.ค. | เฉลี่ย |
|------------------------------------------------------------------------------------------|------|------|-------|-------|------|-------|------|------|------|------|------|------|--------|
| <b>ราคาผู้ส่งออกหรือ หนาโรงงาน (ขนาด 50 ตัวต่อกก.) ที่มา : สมาคมอาหารแช่เยือกแข็งไทย</b> |      |      |       |       |      |       |      |      |      |      |      |      |        |
| 2542                                                                                     | 223  | 223  | 229   | 245   | 233  | 204   | 211  | 218  | 230  | 265  | 260  | 245  | 232    |
| 2543                                                                                     | 260  | 275  | 300   | 305   | 290  | 271   | 300  | 339  | 340  | 315  | 300  | 310  | 300    |
| 2544                                                                                     | 315  | 311  | 295   | 279   | 285  | 258   | 248  | 253  | 248  | 223  | 228  | 255  | 266    |
| 2545                                                                                     | 278  | 295  | 270   | 260   | 250  | 238   | 226  | 253  | 259  | 252  | 262  | 254  | 258    |
| 2546                                                                                     | 278  | 248  | 248   |       |      |       |      |      |      |      |      |      |        |

ราคาเฉลี่ย 3 ปี (ปี 2543-2545) กก.ละ 274.88 บาท

|                                                               | ม.ค.  | ก.พ.  | มี.ค. | เม.ย. | พ.ค.  | มิ.ย. | ก.ค.  | ส.ค.  | ก.ย.  | ต.ค.  | พ.ย.  | ธ.ค.  | รวม    |
|---------------------------------------------------------------|-------|-------|-------|-------|-------|-------|-------|-------|-------|-------|-------|-------|--------|
| <b>ปริมาณรถเข้าตลาดกลางทุเรียนสด (หน่วย : ตู้คอนเทนเนอร์)</b> |       |       |       |       |       |       |       |       |       |       |       |       |        |
| 2542                                                          | 5,305 | 3,812 | 3,731 | 3,149 | 4,936 | 5,869 | 6,511 | 7,348 | 7,962 | 7,794 | 8,091 | 6,819 | 71,327 |
| 2543                                                          | 5,666 | 3,950 | 4,310 | 4,011 | 6,107 | 7,297 | 7,046 | 6,813 | 7,420 | 8,780 | 8,699 | 7,509 | 77,608 |
| 2544                                                          | 5,499 | 4,271 | 4,975 | 5,953 | 7,039 | 8,023 | 8,700 | 7,845 | 8,091 | 8,683 | 7,557 | 5,234 | 81,870 |
| 2545                                                          | 4,458 | 3,229 | 4,124 | 3,288 | 4,078 | 4,327 | 4,073 | 4,171 | 4,978 | 5,192 | 3,779 | 3,463 | 41,918 |
| 2546                                                          | 3,628 | 2,839 | 2,959 |       |       |       |       |       |       |       |       |       | 9,426  |

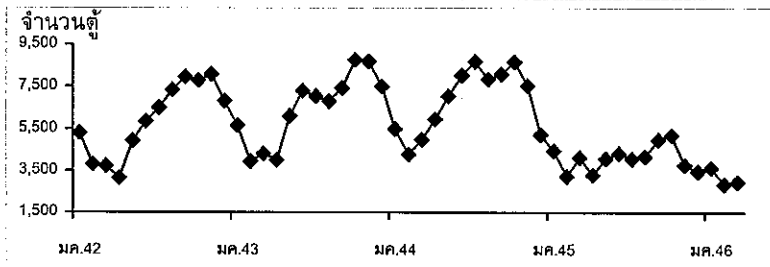
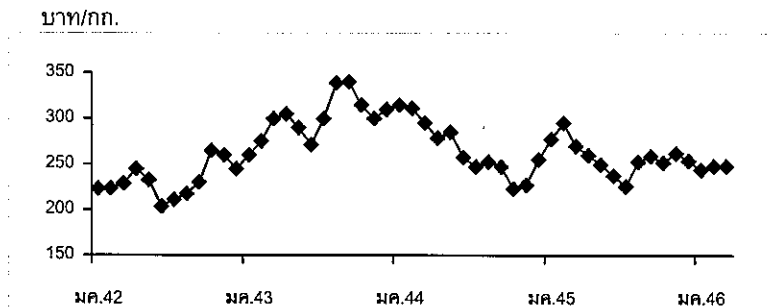
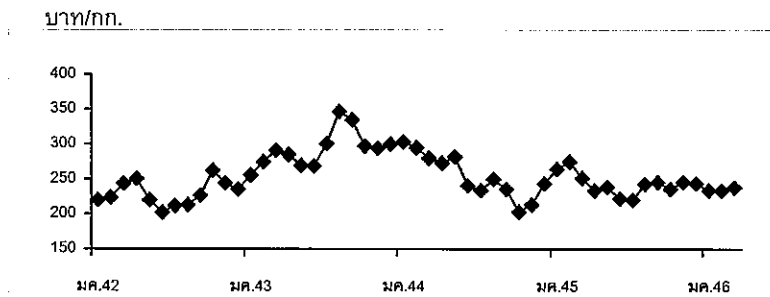
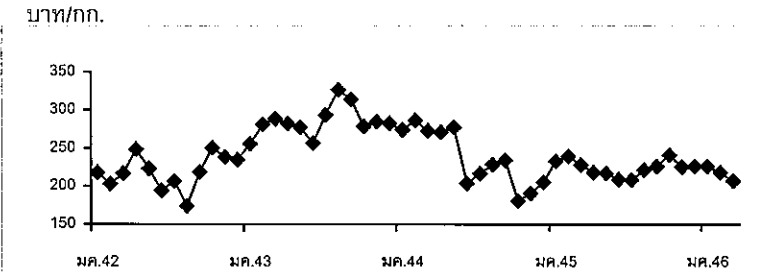

## ลำไย

### 1. ผลผลิตและความต้องการใช้ (ตัน)

|                       | ปี 2542       | ปี 2543 | ปี 2544 | ปี 2545   | ปี 2546<br>(ประมาณการ) |
|-----------------------|---------------|---------|---------|-----------|------------------------|
| 1.1 ผลผลิตโลก         | ← 1,300,000 → |         |         |           |                        |
| 1.2 ผลผลิตภายในประเทศ | 142,500       | 358,000 | 186,800 | 390,700   | 280,000                |
| 1.3 การบริโภค         | 44 %          | 13 %    | 8 %     | 8 %       | 10 %                   |
| - บริโภคสด            | 62,300        | 46,300  | 14,390  | 36,400    | 28,000                 |
| 1.4 การแปรรูป         | 26 %          | 59 %    | 37 %    | 67 %      | 65 %                   |
| - ลำไยอบแห้ง          | 23,000        | 195,100 | 57,610  | 283,200 * | 168,000                |
| - ลำไยกระป๋อง         | 13,200        | 17,600  | 13,500  | 17,200    | 14,000                 |
| 1.4 ส่งออกสด          | 30 %          | 28 %    | 55 %    | 25 %      | 25 %                   |
| - ปริมาณ (ตัน)        | 44,000        | 99,000  | 101,300 | 113,200   | 70,000                 |
| - มูลค่า (ล้านบาท)    | 150           | 1,147   | 2,042   | 1,941     |                        |

\*เป็นลำไยอบแห้งที่ อคส. และ อ.ต.ก. รับจำนำ 80,665 ตันแห้ง ส่งออกโดยกลไกปกติ 13,735 ตันแห้ง รวมเป็น 94,400 ตันแห้ง หรือ 283,200 ตันสด

2. ช่วงผลผลิตออกสู่ตลาด เดือนกรกฎาคม - สิงหาคม 65 %

3. ต้นทุนการผลิต 17.69 12.04 14.48 11.75

4. ราคาเกษตรกรขายได้ (บาท/กก.)

- ลำไยเกรด AA 31.83 18.00 35.00 21.88 26-27  
(3 เมย. 46)

### 5 สถานการณ์และการแก้ไขปัญหาปี 2545

#### 5.1 สถานการณ์

ขณะนี้ในช่วงผลผลิตนอกฤดูกาลกำลังออกสู่ตลาด ราคาเกษตรกรขายได้ลดต่ำเหลือราคาเกรด AA กก. ละ 26-27 บาท เกรด A กก.ละ 22-23 บาท ลดลงจากช่วงเดือนกุมภาพันธ์ ซึ่งมีราคาเกรด AA กก.ละ 30-35 บาท และ เกรด A กก.ละ 23-27 บาท เนื่องจากความไม่คล่องตัวในการส่งออกจากการที่การส่งออกลำไยไปประเทศจีนต้องผ่านการรับรองสารเคมีตกค้างจากกรมวิชาการเกษตร

## 5.2 มาตรการแก้ไข้ปัญหา

คณะกรรมการ คชก. ได้มีมติ อนุมัติการดำเนินการช่วยเหลือเกษตรกรชาวสวนลำไยในด้านราคา ลำไย ปี 2545 ดังนี้

1) กระจายผลผลิตออกนอกแหล่งผลิต ในวงเงินทุนหมุนเวียน 450 ล้านบาท ให้กรมการค้าภายใน จัดสรรให้จังหวัดแหล่งผลิตนำไปให้ก๊วยมแก่ผู้เข้าร่วมโครงการ เพื่อกระจายออกนอกแหล่งผลิต

ผลการดำเนินการ มีผู้เข้าร่วมโครงการ 126 ราย ก๊วยมเงิน 313.299 ล้านบาท ปริมาณรับซื้อผลผลิตลำไยสด 23,460 ตัน

2) การสนับสนุนแปรรูป ในวงเงินทุนหมุนเวียน 450 ล้านบาท ให้กรมวิชาการเกษตรจัดสรรให้สหกรณ์และกลุ่มเกษตรกรก๊วยมใช้รับซื้อลำไยสดจากเกษตรกร แล้วแปรรูปเป็นลำไยอบแห้ง

ผลการดำเนินการ มีผู้เข้าร่วมโครงการเป็นสหกรณ์และกลุ่มเกษตรกร 129 กลุ่ม/สหกรณ์ ก๊วยมเงิน 355.170 ล้านบาท ปริมาณรับซื้อผลผลิตลำไยสด 42,771 ตัน ซึ่งแปรรูปเป็นลำไยอบแห้งได้ประมาณ 13,430 ตัน

3) การสนับสนุนเตาอบลำไย ในวงเงินทุนหมุนเวียน 80 ล้านบาท ให้กรมส่งเสริมการเกษตร และกรมส่งเสริมสหกรณ์หน่วยงานละ 40 ล้านบาท ให้ก๊วยมแก่สถาบันเกษตรกร จัดซื้อเตาอบลำไย

ผลการดำเนินการ วงเงินดำเนินการ 80 ล้านบาท มีเตาอบลำไยที่จัดซื้อ 1,800 เตา

4) รับจำนำลำไยอบแห้ง โดยให้ อ.ต.ก. อคส. และ ธ.ก.ส. รับจำนำลำไยอบแห้ง ในราคา รับจำนำเกรด AA กก.ละ 72 บาท เกรด A กก.ละ 54 บาท และเกรด B กก.ละ 36 บาท ระยะเวลารับจำนำ ก.ค. - 15 ต.ค. 2545 ระยะเวลาไถ่ถอนภายใน 3 เดือน นับถัดจากเดือนที่รับจำนำ

ผลการดำเนินการ อคส. และ อ.ต.ก. ได้เปิดจุดรับจำนำตั้งแต่วันที่ 15 กรกฎาคม 2545 จำนวน 49 หน่วย (อคส. 29 หน่วย อ.ต.ก. 20 หน่วย) ในจังหวัดเชียงใหม่ 24 หน่วย จังหวัดลำพูน 10 หน่วย จังหวัดเชียงราย 13 หน่วย จังหวัดพะเยา 1 หน่วย และจังหวัดแพร่ 1 หน่วย ปริมาณรับจำนำ ณ สิ้นสุด 15 ต.ค. 2545 จำนวน 80,664.903 ตัน ไถ่ถอน (ณ วันที่ 31 ธ.ค. 2545) จำนวน 19,225.533 ตัน หลุดจำนำ 61,439.533 ตัน จำหน่ายแล้ว (ณ วันที่ 31 มีนาคม 2546) จำนวน 43,090.783 ตัน คงเหลือ 18,338.350 ตัน

กรมการค้าภายใน

3 เมษายน 2546

d : 9 ธค. 45 f : ลำไยรายเดือน



## ราคาลำไยสดที่เกษตรกรขายได้

เกรด AA (< 85 ผล/กก.)

หน่วย : บาท/กก.

| ปี          | มค.   | กพ.   | มีค.  | เมย.. | พค.   | มิย.  | กค.   | สค.   | กย.   | ตค.   | พย.   | ธค.   | เฉลี่ย |
|-------------|-------|-------|-------|-------|-------|-------|-------|-------|-------|-------|-------|-------|--------|
| 2542        | -     | -     | -     | -     | -     | -     | 30.78 | 32.89 | -     | -     | -     | -     | 31.83  |
| 2543        | -     | -     | -     | -     | -     | -     | 18.38 | 17.79 | -     | -     | -     | -     | 18.08  |
| 2544        | -     | -     | -     | -     | -     | -     | 37.75 | 32.25 | -     | -     | -     | -     | 35.00  |
| 2545        | -     | -     | -     | 57.50 | 34.00 | 38.25 | 20.75 | 23.00 | 28.00 | 29.00 | 34.00 | 35.00 | 33.28  |
| 2546        | 35.00 | 32.50 | 28.50 | 26-27 |       |       |       |       |       |       |       |       |        |
| (3 เมย. 46) |       |       |       |       |       |       |       |       |       |       |       |       |        |

เกรด A ( 86-94 ผล/กก.)

หน่วย : บาท/กก.

| ปี          | มค.   | กพ.   | มีค.  | เมย.. | พค.   | มิย.  | กค.   | สค.   | กย.   | ตค.   | พย.   | ธค.   | เฉลี่ย |
|-------------|-------|-------|-------|-------|-------|-------|-------|-------|-------|-------|-------|-------|--------|
| 2542        | -     | -     | -     | -     | -     | -     | 26.78 | 28.00 | -     | -     | -     | -     | 27.39  |
| 2543        | -     | -     | -     | -     | -     | -     | 14.38 | 14.13 | -     | -     | -     | -     | 14.25  |
| 2544        | -     | -     | -     | -     | -     | -     | 32.25 | 28.87 | -     | -     | -     | -     | 30.56  |
| 2545        | -     | -     | -     | 52.00 | 26.50 | 27.50 | 19.00 | 20.75 | 22.00 | 22.50 | 26.40 | 27.00 | 27.07  |
| 2546        | 29.00 | 25.00 | 24.25 | 22-23 |       |       |       |       |       |       |       |       |        |
| (3 เมย. 46) |       |       |       |       |       |       |       |       |       |       |       |       |        |

เกรด ร่วงคละ

หน่วย : บาท/กก.

| ปี   | มค. | กพ. | มีค. | เมย.. | พค. | มิย. | กค.   | สค.   | กย. | ตค. | พย. | ธค. | เฉลี่ย |
|------|-----|-----|------|-------|-----|------|-------|-------|-----|-----|-----|-----|--------|
| 2542 | -   | -   | -    | -     | -   | -    | 13.13 | 14.00 | -   | -   | -   | -   | 13.56  |
| 2543 | -   | -   | -    | -     | -   | -    | 4.75  | 4.67  | -   | -   | -   | -   | 4.71   |
| 2544 | -   | -   | -    | -     | -   | -    | 7.17  | 12.17 | -   | -   | -   | -   | 9.67   |
| 2545 | -   | -   | -    | -     | -   | -    | 5.00  | 10.13 | -   | -   | -   | -   | 7.57   |
| 2546 | -   | -   | -    | -     | -   | -    | -     | -     | -   | -   | -   | -   | -      |

ที่มา : ประมวลจากการรายงานของสำนักงานการค้าภายในจังหวัดเชียงใหม่และลำพูน กรมการค้าภายใน

## ราคาลำไยอบแห้งที่เกษตรกรขายได้

เกรด AA (d > 2.5 ซม. ขึ้นไป)

หน่วย : บาท/กก.

| ปี          | มค.   | กพ.   | มีค.  | เมย.. | พค.   | มิย.  | กค.   | สค.   | กย.   | ตค.   | พย.   | ธค.   | เฉลี่ย |
|-------------|-------|-------|-------|-------|-------|-------|-------|-------|-------|-------|-------|-------|--------|
| 2543        |       |       |       |       |       |       | 66.08 | 64.20 | 54.25 | 53.00 | 47.00 | 47.00 | 55.26  |
| 2544        |       | 45.00 | 41.75 | 40.00 | 59.60 | 60.75 | 73.63 | 95.45 | 91.25 | 87.67 | 72.63 | 77.48 | 67.75  |
| 2545        | 77.50 | 70.50 | 70.50 | 70.00 | 60.00 | 57.50 | 52.00 | 62.25 | 64.38 | 70.25 | 71.88 | 73.87 | 66.72  |
| 2546        | 75.70 | 74.12 | 73.25 | 73-75 |       |       |       |       |       |       |       |       |        |
| ( 3 เมย.46) |       |       |       |       |       |       |       |       |       |       |       |       |        |

เกรด A (d = 2.2 - 2.4 ซม.)

หน่วย : บาท/กก.

| ปี          | มค.   | กพ.   | มีค.  | เมย.. | พค.   | มิย.  | กค.   | สค.   | กย.   | ตค.   | พย.   | ธค.   | เฉลี่ย |
|-------------|-------|-------|-------|-------|-------|-------|-------|-------|-------|-------|-------|-------|--------|
| 2543        |       |       |       |       |       |       | 41.08 | 42.96 | 35.25 | 35.25 | 36.70 | 33.75 | 37.50  |
| 2544        |       | 33.25 | 30.00 | 27.00 | 41.50 | 40.00 | 52.87 | 64.17 | 60.75 | 57.33 | 42.50 | 43.00 | 44.76  |
| 2545        | 46.50 | 44.00 | 44.00 | 50.00 | 47.00 | 47.50 | 32.00 | 43.13 | 45.63 | 50.25 | 52.25 | 54.75 | 46.42  |
| 2546        | 55.90 | 54.12 | 49.50 | 45-48 |       |       |       |       |       |       |       |       |        |
| ( 3 เมย.46) |       |       |       |       |       |       |       |       |       |       |       |       |        |

เกรด A (d = 1.9 - 2.1 ซม.)

หน่วย : บาท/กก.

| ปี          | มค.   | กพ.   | มีค.  | เมย.. | พค.   | มิย.  | กค.   | สค.   | กย.   | ตค.   | พย.   | ธค.   | เฉลี่ย |
|-------------|-------|-------|-------|-------|-------|-------|-------|-------|-------|-------|-------|-------|--------|
| 2543        |       |       |       |       |       |       | 22.29 | 24.04 | 21.19 | 20.00 | 20.30 | 20.75 | 21.43  |
| 2544        |       | 20.00 | 18.50 | 17.00 | 30.00 | 25.00 | 32.63 | 34.33 | 29.75 | 26.67 | 22.50 | 24.25 | 25.51  |
| 2545        | 26.50 | 24.50 | 24.50 | 30.00 | 20.00 | 21.50 | 19.60 | 25.50 | 27.25 | 30.38 | 33.00 | 37.87 | 26.72  |
| 2546        | 37.10 | 34.12 | 29.75 | 26-28 |       |       |       |       |       |       |       |       |        |
| ( 3 เมย.46) |       |       |       |       |       |       |       |       |       |       |       |       |        |

ที่มา : ประมวลจากการรายงานของสำนักงานการค้าภายในจังหวัดเชียงใหม่และลำพูน กรมการค้าภายใน

กรมการค้าภายใน

d : ลำไย45 (2) f : pricedl

3 เมษายน 2546

## สับปะรด

### 1. ผลผลิตและความต้องการใช้

| 1.1 ผลผลิต            | ปี 2542 | ปี 2543 | ปี 2544 | ปี 2545 | ปี 2546 |
|-----------------------|---------|---------|---------|---------|---------|
| - ผลผลิตโลก (ล้านตัน) | 13.26   | 13.46   | 13.75   | -       | -       |
| - ผลผลิตไทย (ล้านตัน) | 2.37    | 2.29    | 1.98    | 1.66    | 1.86    |

| 1.2 ความต้องการใช้             |        |       |       |       |      |
|--------------------------------|--------|-------|-------|-------|------|
| - บริโภคสดภายในประเทศ(ล้านตัน) | 0.47   | 0.55  | 0.38  | 0.30  | 0.37 |
| - ส่งออก (กระป๋อง)             |        |       |       |       |      |
| - ปริมาณ (ล้านตัน)             | 0.475  | 0.428 | 0.395 | 0.359 | -    |
| - มูลค่า (ล้านบาท)             | 11,433 | 7,877 | 8,365 | 8,707 | -    |

### 1.3 ผลผลิตออกสู่ตลาดมาก

รุ่นที่ 1 เดือนเมษายน – มิถุนายน

รุ่นที่ 2 เดือนพฤศจิกายน – มกราคม

### 2. ราคา (บาท/กก.)

|                   |      |      |      |      |      |
|-------------------|------|------|------|------|------|
| ราคา ณ หน้าโรงงาน | 2.56 | 2.27 | 2.53 | 4.42 | 4.00 |
|-------------------|------|------|------|------|------|

(3 เม.ย. 46)

### 3. ต้นทุนการผลิต (บาท/กก.)

|      |      |      |      |   |
|------|------|------|------|---|
| 1.80 | 1.81 | 1.90 | 2.04 | - |
|------|------|------|------|---|

### 4. สถานการณ์ปัจจุบัน/แนวโน้ม

4.1 ในปี 2546 ผลผลสับปะรดมีปริมาณ 1.86 ล้านตัน เพิ่มขึ้นจากปี 2545 ซึ่งมีผลผลิตปริมาณ 1.66 ล้านตัน เนื่องจากเกษตรกรขยายพื้นที่เพาะปลูกเพราะราคาจำหน่ายในปีที่ผ่านมาสูง โดยคาดว่าผลผลิตจะออกมากในช่วงที่ 2 ของปี 2546 ประมาณเดือนพฤศจิกายน – ธันวาคม 2546

4.2 ในช่วงนี้เป็นช่วงต้นฤดูการผลิตสับปะรดปี 2546 รุ่นที่ 1 กำลังออกสู่ตลาด ปริมาณออกสู่ตลาดยังมีน้อย ราคาจึงอยู่ในระดับสูง คือ ราคา ณ หน้าโรงงาน กก.ละ 4.00 บาท สูงกว่าต้นทุนการผลิต

### 5. มาตรการแก้ไขปัญหาราคาจำหน่าย

ในปี 2545 – ต้นปี 2546 ราคาจำหน่ายสับปะรดอยู่ในเกณฑ์ดี จึงไม่มีการแทรกแซงตลาด

ราคาสับปรดที่เกษตรกรขายได้หน้าโรงงานแปรรูปสับปรด

บาท: กก.

| ปี   | มค.  | กพ.  | มีค. | เมย. | พค.  | มิย. | กค.  | สค.  | กย.  | ตค.  | พย.  | ธค.  | เฉลี่ย |
|------|------|------|------|------|------|------|------|------|------|------|------|------|--------|
| 2538 | 1.45 | 1.65 | 1.80 | 1.89 | 1.92 | 2.04 | 2.18 | 2.46 | 2.93 | 3.29 | 3.30 | 2.91 | 2.32   |
| 2539 | 2.86 | 2.99 | 3.00 | 2.88 | 2.30 | 2.09 | 2.27 | 2.94 | 3.51 | 3.58 | 3.49 | 3.54 | 2.95   |
| 2540 | 3.63 | 3.66 | 3.43 | 3.17 | 2.76 | 2.65 | 2.77 | 2.98 | 3.96 | 4.42 | 4.59 | 4.85 | 3.57   |
| 2541 | 5.01 | 5.19 | 5.68 | 4.87 | 5.10 | 5.76 | 5.54 | 6.02 | 6.60 | 6.46 | 5.42 | 4.88 | 5.54   |
| 2542 | 3.46 | 3.78 | 3.17 | 2.98 | 2.25 | 2.34 | 2.84 | 2.69 | 2.32 | 1.77 | 1.57 | 1.58 | 2.56   |
| 2543 | 1.64 | 1.93 | 2.12 | 2.25 | 2.05 | 1.54 | 1.78 | 3.17 | 3.57 | 3.16 | 2.25 | 1.76 | 2.27   |
| 2544 | 1.63 | 1.60 | 1.55 | 1.63 | 1.90 | 2.48 | 2.95 | 3.00 | 3.50 | 3.38 | 3.27 | 3.45 | 2.53   |
| 2545 | 3.73 | 4.09 | 4.34 | 4.56 | 4.03 | 4.32 | 4.54 | 4.84 | 4.71 | 4.96 | 4.63 | 4.34 | 4.42   |
| 2546 | 4.05 | 3.75 | 3.81 |      |      |      |      |      |      |      |      |      |        |

ที่มา : สำนักงานการค้าภายในจังหวัดประจวบคีรีขันธ์ ระยอง ชลบุรี

กรมการค้าภายใน

เมษายน 2546

F:price1/D:9 ๒.ค. 2545

## หอมหัวใหญ่

### 1. ผลผลิต/ความต้องการใช้ (ตัน)

|                    | ปี 2542/43 | ปี 2543/44 | ปี 2544/45 | ปี 2545/46  |
|--------------------|------------|------------|------------|-------------|
| 1.1 ผลผลิต         | 82,378     | 78,469     | 69,292     | 40,749      |
| 1.2 ความต้องการใช้ | 81,452     | 77,569     | 68,292     | 68,791      |
| 1.3 ส่งออก         | 5,561      | 6,253      | 4,786      | 500         |
|                    |            |            |            | (ประมาณการ) |
| 1.4 นำเข้า         | 3,276      | 3,946      | 6,787      | 10,000      |
|                    |            |            |            | (ประมาณการ) |

### 2. ราคา (บาท/กก.)

#### 2.1 เกษตรกรขายได้

หอมหัวใหญ่เบอร์ 1 4.33 5.84 5.67 17.89

#### 2.2 เป้าหมายนำ (จ.เชียงใหม่)

(ธค.45 - มีค.46)

อ.สันป่าตอง-แม่วาง เกรดคละ 4.60 - - -

อ.ฝาง-ไชยปราการ-พร้าวสดรวมไม 3.25 - - -

### 3. สภาพปัญหา/สาเหตุ

3.1 ผลผลิตสันตลัดและราคาตกต่ำในช่วงที่ผลผลิตออกสู่ตลาดมาก เนื่องจากมีการลักลอบนำเมล็ดพันธุ์นอกระบบเข้ามาปลูก

3.2 การส่งออกมีตลาดจำกัดเพียงประเทศญี่ปุ่น ในขณะที่ค่าเก็บรักษาเพื่อใช้นอกฤดูการผลิตค่อนข้างสูง

3.3 มีการลักลอบนำเข้าหอมหัวใหญ่จากต่างประเทศในช่วงปลายฤดูการผลิต

### 4. มาตรการแก้ไขปัญหา

4.1 คณะกรรมการ คชก. ได้มีมติในคราวประชุมครั้งที่ 3/2542 วันที่ 23 เมษายน 2542 ให้กระทรวงเกษตรฯ รับผิดชอบดูแลการแก้ไขปัญหาหอมหัวใหญ่ทั้งระบบและครบวงจร ตั้งแต่การนำเข้าเมล็ดพันธุ์ การลดพื้นที่เพาะปลูก การจดทะเบียนเกษตรกร รวมไปถึงการแก้ไขปัญหากรณีเกิดราคาตกต่ำด้วย

4.2 คณะอนุกรรมการจัดการการผลิตการตลาดกระเทียม หอมแดง หอมหัวใหญ่ และมันฝรั่ง ได้มีมติในคราวประชุมครั้งที่ 2/2544 วันที่ 6 สิงหาคม 2544 ได้กำหนดหลักเกณฑ์และเงื่อนไขการนำเข้าเมล็ดพันธุ์หอมหัวใหญ่ ดังนี้

(1) สหกรณ์ผู้ปลูกหอมหัวใหญ่ ผู้ประกอบการสามารถเป็นผู้นำเข้าเมล็ดพันธุ์หอมหัวใหญ่ ภายใต้โควตาของชุมนุมสหกรณ์ผู้ปลูกหอมหัวใหญ่แห่งประเทศไทย จำกัด

(2) หากสหกรณ์ผู้ปลูกหอมหัวใหญ่เป็นผู้นำเข้า จะต้องรับผิดชอบการรับซื้อผลผลิตจากเกษตรกรตามบัญชีรายชื่อด้วยตนเอง หรือต้องมีการทำสัญญาข้อตกลงกับผู้ประกอบการในการรับซื้อหอมหัวใหญ่ตามเงื่อนไขที่คณะอนุกรรมการฯ กำหนด

(3) กรณีผู้ประกอบการเป็นผู้นำเข้าต้องเป็นนิติบุคคลและจะต้องทำสัญญาข้อตกลงในการรับซื้อผลผลิต กรณีที่ผู้ประกอบการไม่ได้เป็นนิติบุคคล จะดำเนินการได้เพียงเป็นผู้รับซื้อผลผลิตจากสหกรณ์เท่านั้น

(4) ผู้นำเข้าภายใต้โควตาของชุมนุมสหกรณ์ผู้ปลูกหอมหัวใหญ่แห่งประเทศไทย จำกัด จะต้องนำเข้าโดยให้ชุมนุมฯ เป็นผู้จัดสรรโควตาให้ และต้องรายงานปริมาณเมล็ดพันธุ์นำเข้า เนื้อที่ปลูก ผลผลิต ราคาผลผลิต ให้ฝ่ายเลขาคณะอนุกรรมการฯ ทราบ หลังสิ้นสุดฤดูกาลเพาะปลูก

(5) กำหนดราคาซื้อผลผลิตจากเกษตรกรอำเภอฝางและอำเภอไชยปราการ จังหวัดเชียงใหม่ หอมหัวใหญ่สด (รวมใบ) เกรดคละชั้นต่ำ กก.ละ 3 บาท และจากเกษตรกร อำเภอแม่วาง อำเภอสันป่าตอง อำเภอพร้าว จังหวัดเชียงใหม่ และจังหวัดกาญจนบุรี เกรดคละชั้นต่ำ กก.ละ 4.30 บาท รวมทั้งกำหนดราคาขายเมล็ดพันธุ์ไม่เกินปอนด์ละ 2,100 บาท

## 5. สถานการณ์ปัจจุบัน/แนวโน้ม

5.1 ฤดูกาลผลิตปี 2545/46 มีผลผลิตจำนวน 40,749 ตัน ลดลงจากปีที่ผ่านมา ร้อยละ 41 เนื่องจากฝนตกในช่วง พย.-ธค.45 ทำให้ต้นกล้าและผลผลิตได้รับความเสียหาย โดยผลผลิตของจังหวัดเชียงใหม่ (ร้อยละ 92 ของผลผลิตทั้งประเทศ) จะออกสู่ตลาดช่วงเดือนมกราคม-เมษายน 2546

5.2 ปีนี้ผู้ประกอบการส่งออกได้น้อยมาก เนื่องจากหอมข เบอร์ 0 และ เบอร์ 1 ที่ออกสู่ตลาดมีน้อย ประกอบกับหอมข บางส่วนได้รับความเสียหายจากฝน ทำให้การค้าหอมข ในปีนี้ส่วนใหญ่จะมีเฉพาะในประเทศ

5.3 หอมหัวใหญ่ที่เกษตรกรขายได้ (31 มี.ค.46) สำหรับหอมหัวใหญ่สดรวมใบ ราคา กก.ละ 7 - 9 บาท สูงกว่าในช่วงเดียวกันของปีที่ผ่านมา ซึ่งมีราคา กก.ละ 7 - 7.50 บาท

\*\*\*\*\*

สำนักส่งเสริมการค้าสินค้าเกษตร  
เมษายน 2546

## หอมหัวใหญ่

หน่วย : บาท/กก.

| ปี                                       | พย.   | ธค.   | มค.   | กพ.   | มีค.  | เมย.  | พค.   | มิย.  | กค.   | สค.   | กย.   | ตค.   | เฉลี่ย |
|------------------------------------------|-------|-------|-------|-------|-------|-------|-------|-------|-------|-------|-------|-------|--------|
| ราคาที่เกษตรกรขายได้ (หอมหัวใหญ่เบอร์ 1) |       |       |       |       |       |       |       |       |       |       |       |       |        |
| 2531/32                                  | 16.50 | 13.15 | 6.26  | 4.44  | 2.54  | 0.70  | 2.37  | 3.00  |       |       |       |       | 6.12   |
| 2532/33                                  | 21.08 | 16.04 | 7.25  | 5.10  | 4.25  | 4.23  |       |       |       |       |       | 18.00 | 10.85  |
| 2533/34                                  | 17.86 | 11.13 | 5.29  | 4.78  | 3.75  | 4.42  |       |       |       |       |       |       | 7.87   |
| 2534/35                                  |       | 27.02 | 10.82 | 2.66  | 2.13  | 2.13  |       |       |       |       |       | 13.00 | 9.63   |
| 2535/36                                  | 15.00 | 11.71 | 4.14  | 3.02  | 3.25  | 4.00  |       |       |       |       |       | 19.25 | 8.62   |
| 2536/37                                  | 16.60 | 22.25 | 14.60 | 6.98  | 8.75  | 9.00  |       |       |       |       |       | 16.00 | 13.45  |
| 2537/38                                  | 23.25 | 18.32 | 6.65  | 5.75  | 5.54  | 6.00  |       |       |       |       |       |       | 10.92  |
| 2538/39                                  | 16.00 | 12.33 | 9.37  | 6.50  | 4.25  |       |       |       |       |       |       |       | 9.69   |
| 2539/40                                  | -     | 13.18 | 7.75  | 3.60  | 4.22  |       |       |       |       |       |       |       | 4.16   |
| 2540/41                                  | -     | 16.82 | 19.06 | 14.63 | 6.25  |       |       |       |       |       |       | 19.50 | 7.82   |
| 2541/42                                  | 18.75 | 18.71 | 5.68  | 3.37  | 7.33  |       |       |       |       |       |       |       | 6.75   |
| 2542/43                                  | 13.66 | 9.36  | 10.17 | 7.25  | 3.67  | 3.00  |       |       |       |       |       | 10.00 | 4.33   |
| 2543/44                                  | 9.00  | 18.40 | 11.50 | 6.25  | 5.62  | 6.00  |       |       |       |       |       |       | 5.84   |
| 2544/45                                  | -     | 14.50 | 5.52  | 6.25  | 5.50  |       |       |       |       |       |       |       | 5.67   |
| 2545/46                                  | -     | 9.56  | 24.30 | 18.50 | 10.87 |       |       |       |       |       |       |       | 15.81  |
| ที่มา : สำนักงานเศรษฐกิจการเกษตร         |       |       |       |       |       |       |       |       |       |       |       |       |        |
| ราคาขายส่ง กทม. (หอมหัวใหญ่เบอร์ 0-1)    |       |       |       |       |       |       |       |       |       |       |       |       |        |
| 2531/32                                  | 20.57 | 13.98 | 7.34  | 5.64  | 4.49  | 3.00  | 3.77  | 5.69  | 10.22 | 12.89 | 15.45 | 18.89 | 10.16  |
| 2532/33                                  | 22.81 | 20.59 | 11.00 | 7.30  | 4.63  | 9.27  | 12.43 | 14.95 | 21.38 | 26.60 | 27.75 | 23.33 | 16.84  |
| 2533/34                                  | 19.36 | 15.67 | 7.82  | 7.01  | 5.51  | 6.88  | 8.42  | 9.23  | 12.00 | 17.55 | 22.83 | 20.15 | 12.70  |
| 2534/35                                  | 24.24 | 31.71 | 14.73 | 5.36  | 3.84  | 4.05  | 5.37  | 6.40  | 8.64  | 11.19 | 18.36 | 17.50 | 12.62  |
| 2535/36                                  | 17.40 | 10.57 | 5.66  | 5.40  | 6.11  | 9.42  | 12.63 | 17.10 | 21.50 | 33.53 | 30.12 | 24.17 | 16.13  |
| 2536/37                                  | 21.50 | 27.36 | 19.50 | 10.60 | 10.96 | 12.00 | 12.63 | 13.00 | 16.88 | 20.27 | 19.79 | 22.51 | 17.25  |
| 2537/38                                  | 26.50 | 23.33 | 10.25 | 8.87  | 9.96  | 9.12  | 8.33  | 10.73 | 14.42 | 15.74 | 20.57 | 22.14 | 15.00  |
| 2538/39                                  | 25.22 | 16.50 | 12.91 | 11.75 | 5.40  | 6.82  | 10.40 | 14.68 | 17.45 | 21.40 | 17.74 | 17.00 | 14.77  |
| 2539/40                                  | 16.57 | 16.82 | 11.89 | 6.78  | 7.00  | 8.78  | 9.01  | 11.13 | 13.12 | 17.50 | 18.50 | 20.46 | 13.13  |
| 2540/41                                  | 21.60 | 23.78 | 22.65 | 18.03 | 10.09 | 10.63 | 10.58 | 10.25 | 15.41 | 19.81 | 22.50 | 25.38 | 17.56  |
| 2541/42                                  | 23.83 | 22.58 | 8.38  | 4.33  | 9.48  | 12.57 | 15.19 | 18.45 | 17.72 | 20.91 | 26.93 |       | 16.40  |
| 2542/43                                  | 14.50 | 15.65 | 13.08 | 11.20 | 6.20  | 7.33  | 8.40  | 7.77  | 10.82 | 19.23 | 21.33 | 20.50 | 13.00  |
| 2543/44                                  | 16.50 | 19.00 | 14.23 | 7.11  | 10.18 | 12.56 | 14.60 | 17.05 | 18.68 | 26.14 | 30.83 |       | 16.99  |
| 2544/45                                  | -     | 18.39 | 8.63  | 8.43  | 10.36 | 11.29 | 12.90 | 15.50 | 16.36 | 17.98 | 15.88 | 15.50 | 12.60  |
| 2545/45                                  | -     | 14.50 | 19.50 | 24.29 | 20.50 |       |       |       |       |       |       |       | 19.70  |
| ที่มา : กรมการค้าภายใน                   |       |       |       |       |       |       |       |       |       |       |       |       |        |

## หอมแดง

### 1. ผลผลิต/ความต้องการใช้ (ตัน)

|                    | ปี 2542/43 | ปี 2543/44 | ปี 2544/45 | ปี 2545/46  |
|--------------------|------------|------------|------------|-------------|
| 1.1 ผลผลิต         | 225,258    | 198,533    | 193,899    | 184,868     |
| 1.2 ความต้องการใช้ | 209,334    | 186,971    | 187,573    | 186,136     |
| 1.3 ส่งออก         | 18,232     | 13,682     | 18,114     | 15,000      |
|                    |            |            |            | (ประมาณการ) |
| 1.4 นำเข้า         | 1,692      | 1,681      | 16,237     | 16,268      |
|                    |            |            |            | (ประมาณการ) |

### 2. ราคา (บาท/กก)

|                      | ปี 2543 | ปี 2544 | ปี 2545 | ปี 2546         |
|----------------------|---------|---------|---------|-----------------|
| 2.1 เกษตรกรขายได้    |         |         |         |                 |
| หอมแดงแห้งหัวใหญ่คละ | 10.42   | 15.24   | 17.44   | 13.94 (มค.-มีค) |
| 2.2 เป้าหมายนำ       |         |         |         |                 |
| หอมแดงแห้งหัวใหญ่คละ | 10.00   | 10.00   | 11.00   | -               |
| หอมแดงแห้งหัวเล็กคละ | 6.74    | 6.74    | 7.50    | -               |

### 3. สภาพปัญหา/สาเหตุ (ฤดูการผลิตปี 2544/45)

3.1 กลุ่มสหพันธ์เกษตรกรภาคเหนือ (สกน.) ได้ชุมนุมเรียกร้องให้หน่วยงานที่เกี่ยวข้อง เร่งรัดการแก้ไขปัญหาของกลุ่มฯ ให้ได้ช้อยุติโดยเร็ว โดยส่วนหนึ่งของการเรียกร้องได้ขอให้ทางราชการแทรกแซงตลาดหอมแดงฤดูแล้ง ปี 2545 และให้จังหวัดแต่งตั้งคณะทำงานเพื่อกำกับดูแลการแทรกแซงให้เป็นไปด้วยความเรียบร้อยและถึงมือเกษตรกรอย่างแท้จริง ทั้งนี้ เนื่องจากเก็บเกี่ยวเสร็จแล้ว แต่ไม่มีผู้ค้าเข้าไปรับซื้อหรือถ้าซื้อก็ให้ราคาหอมแดงสดเพียง กก.ละ 4 บาท ซึ่งต่ำกว่าต้นทุนการผลิตที่ กก.ละ 8 บาท

3.2 กระทรวงพาณิชย์ได้เจรจากับกลุ่มดังกล่าวเมื่อวันที่ 5 เมษายน 2545 ณ ศาลากลางจังหวัดเชียงใหม่ โดยรับจะนำข้อเสนอเกี่ยวกับการแทรกแซงหอมแดง รวมทั้งต้นทุนการผลิตอำเภอแม่แจ่มเข้าสู่การพิจารณาของ คชก. ในวันที่ 10 เมษายน 2545 โดยให้มีตัวแทนเกษตรกรผู้ปลูกหอมแดงอำเภอแม่แจ่ม เข้าร่วมประชุมและชี้แจงเหตุผลประกอบการพิจารณาของ คชก.ในเรื่องนี้ด้วย



#### 4. การแก้ไขปัญหา/ผลการดำเนินงาน

เพื่อเป็นการบรรเทาความเดือดร้อนของเกษตรกรผู้ปลูกหอมแดง อ.แม่แจ่ม จ.เชียงใหม่ ได้ทันช่วงที่ กรมการค้าภายในจึงได้ขออนุมัติเงินจากโครงการช่วยเหลือสินค้าเกษตรที่มีปัญหาเร่งด่วนปี 2545 ในการแก้ไขปัญหาดังกล่าว ซึ่งรัฐมนตรีว่าการกระทรวงพาณิชย์ (ประธานคณะกรรมการพิจารณาช่วยเหลือด้านราคาและการตลาดสินค้าเกษตร) ได้อนุมัติแล้ว เมื่อวันที่ 4 เมษายน 2545 ดังนี้

(1) ราคาเป้าหมายนำ หอมแดงแห้งใหญ่คละ กก.ละ 11.00 บาท หอมแดงแห้งเล็กคละ กก.ละ 7.50 บาท

(2) อนุมัติเงินทุนหมุนเวียนปลอดดอกเบี้ยจำนวน 15 ล้านบาท ให้องค์การคลังสินค้าใช้รับซื้อ หอมแดงแห้งจากเกษตรกรในราคาหน้าตลาดจำนวน 1,200 ตัน แล้วกระจายออกนอกแหล่งผลิต โดยอาศัย กลไกของตลาดกลาง หอการค้า และสมาคมการค้า ด้วยการเชื่อมโยงตลาดจากแหล่งผลิตกับตลาดปลายทาง และมอบหมายให้หน่วยงานของกระทรวงพาณิชย์ในจังหวัดเป็นผู้ประสานการกระจาย โดยให้ค่าใช้จ่าย ดำเนินการขององค์การคลังสินค้าตามที่จ่ายจริงไม่เกินร้อยละ 2 ของวงเงินดำเนินการ และให้หักภาระขาดทุน จากราคาซื้อขายและเน่าเสียตามที่เกิดขึ้นจริง ทั้งนี้ ให้ค่าใช้จ่ายในการดำเนินการของส่วนราชการตามที่ จ่ายจริง ไม่เกินร้อยละ 1 ของวงเงินดำเนินการ ระยะเวลาแทรกแซงรับซื้อ 15 เมษายน – มิถุนายน 2545 ระยะเวลาโครงการ 15 เมษายน – กันยายน 2545

ผลดำเนินการ องค์การคลังสินค้าดำเนินการแทรกแซงรับซื้อหอมแดงจากเกษตรกรระหว่างวันที่ 24 เม.ย.-7 พ.ค.45 ในราคาหน้าตลาดที่หอมแดงแห้งคละ กก.ละ 11 บาท ปริมาณรับซื้อรวม 258.29 ตัน มูลค่า 2.84 ล้านบาท จำนวนเกษตรกร 82 ราย โดยปริมาณที่รับซื้อดังกล่าวได้จำหน่ายให้ผู้ค้าในราคา หอมแดงแห้งคละ กก.ละ 11 บาท เพื่อดำเนินการส่งออกต่างประเทศ

จากมาตรการแทรกแซงรับซื้อหอมแดงของ อคส. ส่งผลให้ราคาหอมแดงในจังหวัดเชียงใหม่ และแหล่งผลิตอื่นๆ ปรับตัวสูงขึ้นจากราคาช่วงร่องเรียนซึ่งมีราคา กก.ละ 6-8 บาท เป็น กก. ละ 11-12 บาท หลังการแทรกแซง และเกษตรกรมีความพอใจกับแนวทางการช่วยเหลือของทางราชการ

#### 5. สถานการณ์ปัจจุบัน/แนวโน้ม

ฤดูกาลผลิตปี 2545/46 ผลผลิตหอมแดงลดลงจากปีก่อนร้อยละ 4.66 เนื่องจากสภาพอากาศ ไม่เอื้ออำนวย กล่าวคือ มีสภาพอากาศร้อนสลับหนาวและฝนตก ทำให้มีโรคและแมลงศัตรูระบาด โดยขณะนี้ เป็นช่วงหอมแดงฤดูแล้งของจังหวัดภาคเหนือออกสู่ตลาด ราคาหอมแดงแห้งคละที่เกษตรกร จ.เชียงใหม่ ขายได้ (31 มีค.46) กก.ละ 12 - 13 บาท สูงกว่าช่วงเดียวกันของปีที่ผ่านมา ซึ่งมีราคา กก.ละ 6 - 8 บาท โดย ราคาดังกล่าวยังอยู่ในระดับปกติและสูงกว่าราคาเป้าหมายนำปีที่ผ่านมา (กก.ละ 11 บาท)

\*\*\*\*\*

สำนักส่งเสริมการค้าสินค้าเกษตร

เมษายน 2546

หอมแดง

D:Prof1/dric F:ราคาหอมแดง

หน่วย : บาท/กก.

| ปี                                           | มค.   | กพ.   | มีค.  | เมย.  | พค.   | มิย.  | กค.   | สค.   | กย.   | ตค.   | พย.   | ธค.   | เฉลี่ย |
|----------------------------------------------|-------|-------|-------|-------|-------|-------|-------|-------|-------|-------|-------|-------|--------|
| <b>ราคาที่เกษตรกรขายได้</b>                  |       |       |       |       |       |       |       |       |       |       |       |       |        |
| - หอมแดงแห้งหัวใหญ่ชนิดคละ(เฉลี่ยทั่วประเทศ) |       |       |       |       |       |       |       |       |       |       |       |       |        |
| 2537                                         | 14.50 | 10.38 | 5.50  | 6.50  | 9.00  | 21.00 | 18.50 | 16.59 | 15.75 | 21.38 | 27.00 | 10.75 | 14.74  |
| 2538                                         | 8.00  | 9.00  | 9.19  | 10.53 | -     | -     | 29.98 | 22.00 | 14.36 | 22.67 | 14.63 | 13.75 | 15.41  |
| 2539                                         | 13.72 | 11.37 | 12.44 | 11.20 | 10.60 | 9.50  | 9.95  | 21.00 | 23.60 | 22.37 | 38.77 | 31.71 | 14.80  |
| 2540                                         | 8.74  | 5.60  | 5.32  | 6.85  | 7.13  | 7.60  | 12.67 | 19.07 | 16.70 | 14.78 | 16.46 | 17.52 | 9.04   |
| 2541                                         | 16.94 | 15.88 | 12.86 | 12.32 | 20.30 | -     | 28.13 | 30.00 | 26.84 | 28.00 | 38.33 | 36.67 | 20.03  |
| 2542                                         | 21.37 | 12.08 | 12.75 | 20.33 | 24.00 | 24.67 | 19.50 | 14.97 | 20.50 | 21.00 | 29.87 | 17.17 | 17.48  |
| 2543                                         | 6.80  | 7.04  | 8.38  | 9.63  | 13.20 | 14.00 | 12.55 | 17.77 | 28.17 | 17.60 | 13.01 | 9.88  | 10.42  |
| 2544                                         | 10.83 | 11.28 | 13.32 | 13.89 | 13.16 | 15.64 | 16.81 | 17.65 | 20.18 | 20.65 | 26.65 | 33.35 | 15.24  |
| 2545                                         | 18.27 | 12.28 | 11.67 | 12.56 | 15.23 | 19.55 | 21.78 | 24.73 | 27.05 | 31.13 | 40.84 | 19.36 | 17.44  |
| 2546                                         | 12.85 | 14.98 | 14.00 |       |       |       |       |       |       |       |       |       | 13.94  |
| - หอมแดงแห้งหัวเล็กชนิดคละ(เฉลี่ยทั่วประเทศ) |       |       |       |       |       |       |       |       |       |       |       |       |        |
| 2537                                         | 6.70  | 7.50  | 3.75  | -     | -     | -     | -     | -     | 13.00 | -     | 20.00 | 8.50  | 9.91   |
| 2538                                         | 5.10  | 5.00  | 5.33  | -     | -     | -     | -     | -     | -     | -     | -     | -     | 5.14   |
| 2539                                         | 8.77  | 6.36  | 8.84  | -     | 7.33  | 4.00  | 5.67  | 5.00  | -     | -     | 27.89 | 23.17 | 10.78  |
| 2540                                         | 5.85  | 3.40  | 3.94  | 4.81  | 4.75  | 4.88  | 8.04  | 12.27 | 10.00 | 10.00 | 14.21 | 7.10  | 7.44   |
| 2541                                         | 8.31  | 6.54  | -     | 8.94  | 16.50 | -     | 7.50  | 20.00 | 16.50 | 13.00 | 28.25 | 32.50 | 15.80  |
| 2542                                         | 11.67 | 6.09  | 8.67  | 14.00 | 20.00 | -     | -     | -     | -     | -     | 20.33 | 12.33 | 13.30  |
| 2543                                         | 4.25  | 4.81  | 5.38  | 6.51  | 4.19  | 13.50 | -     | 6.17  | 14.50 | 12.60 | 8.50  | 6.25  | 7.88   |
| 2544                                         | 10.00 | 7.16  | 8.86  | 8.39  | 5.00  | 9.65  | 12.61 | 14.72 | 16.00 | 16.90 | 22.29 | 26.60 | 13.18  |
| 2545                                         | 13.31 | 8.35  | 8.22  | 9.97  | 13.49 | 16.29 | 18.06 | 21.45 | 25.16 | 27.26 | 36.59 | 15.57 | 13.76  |
| 2546                                         | 8.31  | 11.42 | 8.25  |       |       |       |       |       |       |       |       |       | 9.33   |

ที่มา : สำนักงานเศรษฐกิจการเกษตร

ราคาขายส่ง กทม.

- หอมแดงแห้งภาคเหนือทั้งหมดหัวใหญ่

|      |       |       |       |       |       |       |       |       |       |       |       |       |       |
|------|-------|-------|-------|-------|-------|-------|-------|-------|-------|-------|-------|-------|-------|
| 2537 | -     | 12.83 | 10.02 | 11.35 | 16.95 | 23.23 | 33.18 | 30.50 | 25.00 | 25.57 | 32.20 | 24.00 | 22.26 |
| 2538 | -     | 11.50 | 14.33 | 17.63 | 22.17 | 29.64 | 33.79 | 34.00 | 31.00 | 36.90 | 40.16 | -     | 27.11 |
| 2539 | -     | 15.00 | 16.65 | 17.61 | 21.60 | 22.50 | 28.50 | 25.95 | 33.05 | 38.36 | 46.50 | 49.00 | 28.61 |
| 2540 | -     | 15.00 | 12.57 | 10.50 | 10.50 | 16.36 | 19.79 | 27.08 | 25.68 | 23.50 | 22.58 | 17.91 | 18.32 |
| 2541 | 24.00 | 19.00 | 17.26 | 18.61 | 25.17 | 32.73 | 47.62 | 41.60 | 37.18 | 36.33 | 42.67 | 44.10 | 32.19 |
| 2542 | 31.65 | 16.83 | 15.38 | 25.17 | 25.72 | 29.30 | 28.09 | 24.14 | 25.48 | 29.28 | 42.20 | 30.75 | 27.00 |
| 2543 | 14.80 | 11.00 | 12.76 | 15.53 | 19.55 | 20.59 | 23.74 | 28.27 | 40.14 | 29.07 | 21.57 | 15.67 | 21.06 |
| 2544 | 14.40 | 16.50 | 18.00 | 20.03 | 21.50 | 23.55 | 26.41 | 29.61 | 33.25 | 31.64 | 51.86 | 55.06 | 28.48 |
| 2545 | 24.55 | 14.00 | 14.00 | 17.58 | 21.55 | 28.03 | 29.00 | 31.10 | 34.00 | 39.14 | 44.36 | 22.50 | 26.65 |
| 2546 | 18.64 | 18.87 | 21.71 |       |       |       |       |       |       |       |       |       | 19.74 |

- หอมแดงแห้งศรีสะเกษทั้งหมดหัวใหญ่

|      |       |       |       |      |   |   |   |   |   |   |       |       |       |
|------|-------|-------|-------|------|---|---|---|---|---|---|-------|-------|-------|
| 2537 | 13.62 | 12.29 | 9.00  | -    | - | - | - | - | - | - | 27.50 | 17.79 | 16.04 |
| 2538 | 11.71 | 11.50 | 12.33 | -    | - | - | - | - | - | - | 28.33 | 23.88 | 17.55 |
| 2539 | 18.64 | 14.00 | 15.05 | -    | - | - | - | - | - | - | 43.00 | 40.17 | 26.17 |
| 2540 | 16.95 | 12.00 | 9.95  | 8.50 | - | - | - | - | - | - | 17.91 | 20.24 | 14.26 |
| 2541 | 25.95 | 24.00 | 22.32 | -    | - | - | - | - | - | - | -     | 39.00 | 27.82 |
| 2542 | 28.50 | 17.20 | 15.98 | -    | - | - | - | - | - | - | -     | 25.07 | 21.69 |
| 2543 | 12.58 | 8.89  | 12.50 | -    | - | - | - | - | - | - | -     | 14.00 | 11.99 |
| 2544 | 13.59 | 14.92 | -     | -    | - | - | - | - | - | - | -     | 51.42 | 26.64 |
| 2545 | 24.55 | 14.00 | -     | -    | - | - | - | - | - | - | 32.50 | 21.68 | 23.18 |
| 2546 | 18.09 | 17.00 | -     |      |   |   |   |   |   |   |       |       | 17.55 |

ที่มา : กรมการค้าภายใน  
เมษายน 2546

## กระเทียม

### 1. ผลผลิต/ความต้องการใช้ (ตัน)

|                    | ปี 2542/43 | ปี 2543/44 | ปี 2544/45 | ปี 2545/46  |
|--------------------|------------|------------|------------|-------------|
| 1.1 ผลผลิต         | 126,119    | 131,581    | 126,423    | 104,689     |
| 1.2 ความต้องการใช้ | 126,000    | 126,481    | 125,500    | 125,000     |
| 1.3 นำเข้า         | 42         | 65         | 16,041     | 12,000      |
|                    |            |            |            | (ประมาณการ) |
| 1.4 ส่งออก         | 293        | 1,322      | 3,279      | 2,000       |
|                    |            |            |            | (ประมาณการ) |

### 2. ราคา (บาท/กก.)

|                        | ปี 2543 | ปี 2544 | ปี 2545 | ปี 2546          |
|------------------------|---------|---------|---------|------------------|
| 2.1 เกษตรกรขายได้      |         |         |         |                  |
| กระเทียมสด             | 8.13    | 5.73    | 7.60    | 7.31 (มค.-มีค.)  |
| กระเทียมแห้งหัวใหญ่คละ | 24.26   | 22.40   | 28.09   | 31.25 (มค.-มีค.) |
| 2.2 เป้าหมายนำ         |         |         |         |                  |
| กระเทียมแห้งหัวใหญ่คละ | -       | 15.00   | -       | -                |

### 3. สภาพปัญหา/สาเหตุ

ฤดูกาลผลิตปี 2543/44 ผลผลิตกระเทียมมีปริมาณใกล้เคียงกับปีที่ผ่านมา อย่างไรก็ตาม เนื่องจากผู้ค้าประสบภาวะขาดทุนจากการค้ากระเทียมปีที่ผ่านมาจากปัญหาการลักลอบนำเข้ากระเทียมจากต่างประเทศ ทำให้ช่วงต้นฤดูผู้ค้าชะลอการรับซื้อเก็บสต็อก ส่งผลให้ราคากะเทียมที่เกษตรกรขายได้ประสบปัญหาราคาตกต่ำ และมีการชุมนุมของเกษตรกรผู้ปลูกกระเทียม จ.แม่ฮ่องสอน เพื่อเรียกร้องให้ทางราชการช่วยเหลือ

### 4. มาตรการแก้ไขปัญหา

คณะกรรมการ คชก. ได้มีมติ (22 มีค.44) ดังนี้

(1) อนุมัติเงินทุนหมุนเวียนปลอดดอกเบี้ย จำนวน 200 ล้านบาท ให้กระทรวงมหาดไทยนำไปจัดสรรให้จังหวัดแหล่งผลิต เพื่อนำไปให้สหกรณ์ กลุ่มเกษตรกรและผู้ค้าเอกชน ยืมเป็นทุนหมุนเวียนใช้รับซื้อกระเทียมหลายรอบจากเกษตรกรที่ขึ้นทะเบียนกับทางราชการและได้รับการรับรองว่าเป็นผลผลิตภายในประเทศ ในราคาดำเนินการกำหนดระยะเวลาแทรกแซงรับซื้อ มีนาคม - มิถุนายน 2544 ระยะเวลาโครงการ มีนาคม-ตุลาคม 2544 โดยให้ค่าใช้จ่ายในการดำเนินการของส่วนราชการตามที่จ่ายจริงไม่เกินร้อยละ 1 ของวงเงินดำเนินการกำหนดราคาเป้าหมาย นำกระเทียมแห้งหัวใหญ่คละ กก.ละ 15.00 บาท หรือคิดเป็นกระเทียมสด กก.ละ 5.00 บาท

ทั้งนี้ให้จัดสรรวงเงินให้จังหวัดแหล่งผลิตกระเทียมตามสัดส่วนผลผลิต ได้แก่ จ.เชียงใหม่ 70 ล้านบาท จ.ลำพูน 35 ล้านบาท จ.แม่ฮ่องสอน 20 ล้านบาท จ.เชียงราย 15 ล้านบาท จ.ลำปาง 10 ล้านบาท และ จ.พะเยา 10 ล้านบาท สำหรับวงเงินส่วนที่เหลืออีก 40 ล้านบาท ให้สำรองไว้สำหรับ จังหวัดอื่น ๆ และจังหวัดที่มีความจำเป็นต้องใช้วงเงินเพิ่มเติมในการแทรกแซงตลาด โดยให้จังหวัดที่ เข้าร่วมโครงการแต่งตั้งคณะกรรมการขึ้นชุดหนึ่ง เพื่อกำหนดราคาหน้าตลาดในการแทรกแซง ตลอดจน ควบคุม ดูแลการแทรกแซงตลาดกระเทียมให้เป็นไปด้วยความเรียบร้อยและประโยชน์ตกถึงมือเกษตรกร อย่างแท้จริง

(2) อนุมัติวงเงินจ่ายขาด จำนวน 0.875 ล้านบาท ให้กรมส่งเสริมสหกรณ์ เพื่อนำไปให้ สหกรณ์ที่ยังไม่ได้รับความช่วยเหลือตาม (1) จ่ายเป็นค่าขนส่งและค่าจัดการในการนำกระเทียม จากแหล่งผลิต จ.เชียงใหม่ ลำพูน และ จ.แม่ฮ่องสอน ไปจำหน่ายยังตลาดปลายทางนอกแหล่งผลิตในอัตราไม่เกิน กก.ละ 1.75 บาท จำนวน 500 ตัน ระยะเวลาโครงการ มีนาคม - ตุลาคม 2544

#### ผลดำเนินการ

(1) กระทรวงมหาดไทย ได้ออนเงินให้จังหวัดต่าง ๆ เมื่อวันที่ 24 เมษายน 2544 โดยจังหวัดดังกล่าวยังไม่ได้ดำเนินการแทรกแซงตลาดกระเทียม เนื่องจากราคากระเทียมสูงกว่าราคา เป้าหมายนายกเว้นจังหวัดเชียงรายที่ได้มีการจัดสรรเงินให้ผู้ร่วมโครงการ จำนวน 3 ราย วงเงิน 3.545 ล้านบาท จากวงเงินที่ได้รับจำนวน 15 ล้านบาท โดยดำเนินการแทรกแซงระหว่าง 23 พ.ค.- 3 มิ.ย.44 ปริมาณกระเทียมที่แทรกแซง 290.2 ตัน มูลค่า 4,452,764 บาท เกษตรกร 106 ราย

(2) กรมส่งเสริมสหกรณ์ มีสหกรณ์เข้าร่วมโครงการระบายกระเทียมสู่ผู้บริโภคนอก แหล่งผลิต จำนวน 3 สหกรณ์ โดยมีการระบายกระเทียมไปยังตลาดปลายทางรวม 35 จังหวัด จำนวน 503.542 ตัน ค่าใช้จ่ายรวม 878,598.50 บาท ได้แก่จังหวัดในพื้นที่ภาคกลาง 15 จังหวัด ภาคใต้ 5 จังหวัด ภาคตะวันออกเฉียงเหนือ 5 จังหวัด ภาคตะวันออก 4 จังหวัด และภาคเหนือตอนล่าง 6 จังหวัด

#### 5. สถานการณ์ปัจจุบัน/แนวโน้ม

5.1 ผลผลิต ปี 2544/45 ลดลงจากปีก่อนร้อยละ 3.9 เนื่องจากพื้นที่เพาะปลูกลดลง ซึ่งเป็นผลจากกระเทียมช่วงต้นปีที่ผ่านมาราคาคต่ำ จึงหันไปปลูกพืชอื่นที่ให้ผลตอบแทนดีกว่า ส่งผลให้ ราคากกระเทียมที่เกษตรกรขายได้ในปีนี้อยู่ในเกณฑ์ค่อนข้างดี โดยกระเทียมแห้งหัวใหญ่ชนิดคละช่วงที่ ผลผลิตออกสู่ตลาดมาก (พ.ค.-มิ.ย.45) เฉลี่ย กก. ละ 24.01 บาท สูงกว่าช่วงเดียวกันของปีก่อน ซึ่งมีราคา กก.ละ 16.79 บาท โดยขณะนี้ผลผลิตได้ออกสู่ตลาดใกล้หมดแล้ว

5.2 สำหรับฤดูกาลผลิตปี 2545/46 ผลผลิตลดลงจากปีก่อนร้อยละ 17.19 เนื่องจากเกษตรกรปรับเปลี่ยนไปปลูกพืชอื่นแทน และได้รับความเสียหายจากฝนตกในช่วงเพาะปลูก ทำให้ไม่สามารถเก็บเกี่ยวผลผลิตได้เต็มที่ โดยกระเทียมสดจะออกสู่ตลาดเดือนมกราคม - เมษายน 2546 ส่วนกระเทียมแห้งจะออกสู่ตลาดมากเดือนพฤษภาคม - มิถุนายน 2546

5.3 ราคากระเทียมสดที่เกษตรกรจังหวัดลำพูนขายได้ ณ วันที่ 31 มีนาคม 2546 กก.ละ 7-9 บาท สูงกว่าช่วงเดียวกันของปีก่อน ซึ่งมีราคา กก.ละ 7 - 7.50 บาท

ทั้งนี้หากส่วนราชการที่เกี่ยวข้องปราบปรามกระเทียมลักลอบนำเข้าอย่างจริงจังและต่อเนื่อง คาดว่าปีนี้จะไม่มีปัญหาด้านราคา

---

สำนักส่งเสริมการค้าสินค้าเกษตร

เมษายน 2546

D:15พค45/dri c F:หอมแดง-หอมใหญ่-กระเทียม1

## กระเทียม

หน่วย : บาท/กก.

| ปี                       | มค.   | กพ.   | มีค.  | เมย.  | พค.   | มิย.  | กค.   | สค.   | กย.   | ตค.   | พย.   | ธค.   | เฉลี่ย |
|--------------------------|-------|-------|-------|-------|-------|-------|-------|-------|-------|-------|-------|-------|--------|
| ราคาที่เกษตรกรจำหน่ายได้ |       |       |       |       |       |       |       |       |       |       |       |       |        |
| - กระเทียมแห้งหัวใหญ่คละ |       |       |       |       |       |       |       |       |       |       |       |       |        |
| 2536                     | 19.74 | 21.37 | 10.70 | 7.16  | 7.38  | 7.66  | 6.41  | 7.71  | 6.12  | 7.40  | 10.25 | 10.86 | 10.23  |
| 2537                     | -     | 18.63 | 13.42 | 14.64 | 18.59 | 19.88 | 19.84 | 19.96 | 20.43 | 21.80 | 24.00 | 24.75 | 19.63  |
| 2538                     | 25.19 | 33.00 | 16.23 | 17.08 | 18.46 | 18.18 | 25.60 | 31.96 | 34.11 | 40.40 | 44.00 | 39.33 | 28.63  |
| 2539                     | 39.52 | 41.00 | 50.67 | 21.20 | 20.16 | 23.08 | 26.65 | 30.84 | 29.44 | 25.67 | -     | -     | 30.82  |
| 2540                     | 21.13 | 26.75 | 31.76 | 19.10 | 10.79 | 10.90 | 11.69 | 12.67 | 11.67 | 11.11 | 11.30 | 10.49 | 15.78  |
| 2541                     | 11.55 | 11.30 | 16.60 | 19.86 | 22.68 | 21.52 | 21.57 | 23.63 | 23.09 | 27.16 | -     | 33.94 | 18.46  |
| 2542                     | 44.00 | 36.25 | 33.97 | 23.72 | 23.73 | 23.56 | 22.67 | 28.25 | 32.50 | 36.13 | 36.00 | 39.00 | 31.65  |
| 2543                     | 31.50 | 32.38 | 18.75 | 25.09 | 21.57 | 21.57 | 20.84 | 23.18 | 22.38 | 23.51 | 22.73 | 21.44 | 24.26  |
| 2544                     | 20.79 | 16.79 | 26.37 | 19.21 | 15.15 | 18.43 | 19.53 | 22.12 | 22.65 | 26.03 | 30.61 | 31.08 | 22.40  |
| 2545                     | 32.93 | 28.18 | 19.16 | 20.17 | 24.15 | 24.26 | 25.54 | 27.44 | 29.69 | 33.38 | 36.43 | 36.15 | 22.42  |
| 2546                     | 34.64 | 31.60 | 27.50 |       |       |       |       |       |       |       |       |       | 22.42  |

ที่มา : สำนักงานเศรษฐกิจการเกษตร

## ราคาขายส่งในตลาดกรุงเทพฯ

- กระเทียมแห้งมัดจุกทั้งหมดหัวใหญ่

|      |       |       |       |       |       |       |       |       |       |       |       |       |       |
|------|-------|-------|-------|-------|-------|-------|-------|-------|-------|-------|-------|-------|-------|
| 2536 | 23.28 | 17.95 | 11.00 | 12.00 | 14.00 | 14.00 | 14.00 | 14.00 | 14.00 | 14.00 | 20.05 | 20.57 | 15.74 |
| 2537 | 18.98 | 18.00 | 16.02 | 21.64 | 26.95 | 29.18 | 30.00 | 31.64 | 31.73 | 30.93 | 34.14 | 34.50 | 26.98 |
| 2538 | 36.36 | 19.00 | 19.00 | 21.50 | 28.81 | 29.09 | 33.21 | 39.17 | 43.90 | 48.71 | 55.45 | 59.50 | 36.14 |
| 2539 | 38.50 | 30.80 | 24.83 | 22.47 | 29.80 | 31.00 | 32.43 | 37.19 | 40.00 | 38.93 | 37.00 | 37.00 | 33.33 |
| 2540 | 35.05 | 16.00 | 16.00 | 17.33 | 21.00 | 21.00 | 20.12 | 22.53 | 21.00 | 21.00 | 21.00 | 21.00 | 21.09 |
| 2541 | 21.00 | 15.50 | 16.14 | 23.11 | 27.39 | 30.00 | 30.19 | 31.00 | 31.00 | 31.69 | 42.95 | 46.30 | 28.86 |
| 2542 | 45.50 | 43.29 | 22.00 | 25.33 | 28.33 | 32.00 | 32.84 | 38.21 | 39.68 | 46.83 | 52.00 | 50.50 | 38.04 |
| 2543 | 48.60 | 47.00 | 47.00 | 23.19 | 27.80 | 28.00 | 30.47 | 33.00 | 33.00 | 31.76 | 33.41 | 33.50 | 34.73 |
| 2544 | 34.17 | 33.24 | 16.50 | 16.50 | 17.78 | 25.67 | 28.20 | 30.89 | 31.00 | 32.18 | 48.41 | 52.50 | 30.59 |
| 2545 | 52.50 | 52.50 | 28.26 | 29.24 | 33.50 | 34.55 | 35.95 | 38.07 | 38.50 | 38.98 | 42.00 | 42.00 | 38.84 |
| 2546 | 41.27 | 38.00 | 36.45 |       |       |       |       |       |       |       |       |       | 38.57 |

ที่มา : กรมการค้าภายใน

เมษายน 2546

## ถั่วเขียว

| 1. ผลผลิตและความต้องการใช้ | ปี 2542/43 | ปี2543/44  | ปี2544/45  | ปี2545/46  | ปี2546/47   |
|----------------------------|------------|------------|------------|------------|-------------|
| 1.1 ผลผลิต (ตัน)           | 249,366    | 225,865    | 237,672    | 257,928    | 250,882     |
| 1.2 ความต้องการใช้ (ตัน)   | 215,989    | 192,738    | 219,590    | 235,089    | 225,974     |
|                            |            |            |            |            | (ประมาณการ) |
| 1.3 การส่งออก              | ปี 2542    | ปี 2543    | ปี 2544    | ปี 2545    | ปี 2546     |
| - ถั่วเขียวผิวมัน          |            |            |            |            | (ม.ค.-ก.พ.) |
| ปริมาณ (ตัน)               | 21,305     | 22,340     | 13,065     | 14,336     | 3,980       |
| มูลค่า (ล้านบาท)           | 311.28     | 318.38     | 224.15     | 276.42     | 63.83       |
| - ถั่วเขียวผิวดำ           |            |            |            |            |             |
| ปริมาณ (ตัน)               | 12,072     | 10,787     | 5,017      | 9,503      | 680         |
| มูลค่า (ล้านบาท)           | 178.08     | 272.04     | 107.37     | 140.37     | 10.52       |
| 2. ราคา (บาท/กก.)          | ปี 2541/42 | ปี 2542/43 | ปี 2543/44 | ปี 2544/45 | ปี 2545/46  |
| เกษตรกรขายได้              |            |            |            |            | (มี.ค.46)   |
| - ถั่วเขียวผิวมันคละ       | 13.18      | 10.07      | 14.44      | 14.60      | 9.75        |
| - ถั่วเขียวผิวดำคละ        | 11.07      | 9.90       | 17.73      | 11.12      | 10.37       |
| 3. ต้นทุนการผลิต (บาท/กก.) | 8.13       | 8.18       | 8.60       | 8.79       | 8.50        |

## 4. สภาพปัญหา/สาเหตุ

4.1 ประสิทธิภาพการผลิตยังไม่ดีเท่าที่ควร เนื่องจากขาดแคลนเมล็ดพันธุ์ดี และการใช้เทคโนโลยีในการผลิตไม่ถูกต้อง

4.2 ผลผลิตถั่วเขียวของไทยมีปัญหาเรื่องคุณภาพเกี่ยวกับเชื้อราและสิ่งเจือปนรวมทั้งมีสารพิษตกค้าง

4.3 ราคามักผันผวนไม่แน่นอน เกษตรกรขาดอำนาจต่อรองราคา เนื่องจากขาดมาตรฐานการคัดเกรดและคุณภาพ

4.4 ตลาดส่งออกมีค่อนข้างจำกัด และต้องประสบกับภาวะการแข่งขันทั้งด้านราคาและคุณภาพจากประเทศ คู่แข่งขัน เช่น จีน เวียดนาม และ เมียนมาร์

## 5. การแก้ไขปัญหา

## 5.1 ระยะสั้น

กรณีเกิดปัญหาราคาคงต่ำ ขออนุมัติใช้เงินจากกองทุนรวมฯ เพื่อช่วยเหลือเกษตรกรด้านการตลาดและราคาตามความเหมาะสม

## 5.2 ระยะเวลา

- 1) เพิ่มประสิทธิภาพการผลิตให้ได้ผลผลิตต่อไร่สูงขึ้น เพื่อลดต้นทุนการผลิตและปรับปรุงคุณภาพผลิตให้มีคุณภาพดีตรงกับความต้องการของตลาด
- 2) ปรับระบบการผลิตถั่วเขียวให้สอดคล้องกับความต้องการของตลาดทั้งในด้านปริมาณคุณภาพ โดยกำหนดช่วงการเพาะปลูกและเก็บเกี่ยวให้เหมาะสม เพื่อหลีกเลี่ยงการกระทบระหว่างการเก็บเกี่ยว
- 3) จัดและส่งเสริมให้มีการรวมกลุ่มเกษตรกรเพื่อเพิ่มศักยภาพ สร้างอำนาจต่อรองราคาและสนับสนุนการแปรรูปเป็นผลิตภัณฑ์ต่างๆเพื่อสร้างมูลค่าเพิ่ม

## 6. สถานการณ์ปัจจุบัน/แนวโน้ม

6.1 ราคาถั่วเขียวผิวมันฤดูแล้ง ที่เกษตรกรขายได้ เดือน มี.ค.46 ปรับตัวสูงขึ้นเล็กน้อยโดยมีราคา กก.ละ 9.75 บาท สูงกว่าเดือนที่แล้วซึ่งมีราคา กก.ละ 9.05 บาท ส่วนราคาขายส่งตลาดกรุงเทพฯ ยังอยู่ในระดับทรงตัวเท่ากับเดือนที่แล้ว ก.ก.ละ 13.25 บาท

6.2 สำหรับปีการผลิต 2546/47 กระทรวงเกษตรและสหกรณ์ได้ประมาณการ (มี.ค.46) ว่าจะมีผลผลิตถั่วเขียวรวม 250,882 ตัน ลดลงจากปีการผลิต 2545/46 ร้อยละ 2.73 เนื่องจากในปีที่ผ่านมาเกษตรกรประสบภัยธรรมชาติ และผลผลิตคุณภาพไม่ดี ส่งผลให้ราคาที่ขายได้อยู่ในระดับต่ำ เกษตรกรจึงหันไปปลูกพืชชนิดอื่นที่ให้ผลตอบแทนสูงกว่า

สำนักส่งเสริมการค้าสินค้าเกษตร  
กรมการค้าภายใน  
เมษายน 2546



| ปี                                                                    | มีย.  | กค.   | สค.   | กย    | ตค.   | พย    | ธค.   | มค    | กพ    | มีค   | เม.ย. | พค.   | เฉลี่ย |
|-----------------------------------------------------------------------|-------|-------|-------|-------|-------|-------|-------|-------|-------|-------|-------|-------|--------|
| ราคาที่เกษตรกรขายได้ เมล็ดใหญ่ (คละ) ที่มา : สำนักงานเศรษฐกิจการเกษตร |       |       |       |       |       |       |       |       |       |       |       |       |        |
| 2540/41                                                               | 10.99 | 12.81 | 12.89 | 13.65 | 13.65 | 12.45 | 13.12 | 14.40 | 16.68 | 17.51 | 15.90 | 13.67 | 13.98  |
| 2541/42                                                               | 15.06 | 13.99 | 14.30 | 15.11 | 13.50 | 13.18 | 12.63 | 12.67 | 11.24 | 13.07 | 12.16 | 11.23 | 13.18  |
| 2542/43                                                               | 11.37 | 11.62 | 9.70  | 9.52  | 9.91  | 8.73  | 8.87  | 9.31  | 9.31  | 12.14 | 14.38 | 13.19 | 10.67  |
| 2543/44                                                               | 11.59 | 10.79 | 13.09 | 12.90 | 13.71 | 15.05 | 16.26 | 16.30 | 16.19 | 16.18 | 15.60 | 15.53 | 14.43  |
| 2544/45                                                               | 14.71 | 15.98 | 16.84 | 16.30 | 15.50 | 13.74 | 13.45 | 13.64 | 13.86 | 14.11 | 13.51 | 13.54 | 14.60  |
| 2545/46                                                               | 12.11 | 12.91 | 12.96 | 13.45 | 12.28 | 11.11 | 10.53 | 10.29 | 9.05  | 9.75  |       |       | 11.45  |
| ราคาขายส่ง กทม. อย่างดี ที่มา : กรมการค้าภายใน                        |       |       |       |       |       |       |       |       |       |       |       |       |        |
| 2540/41                                                               | 15.21 | 15.84 | 15.84 | 15.84 | 15.84 | 15.84 | 16.31 | 18.77 | 19.69 | 19.86 | 19.00 | 19.00 | 17.25  |
| 2541/42                                                               | 19.00 | 19.00 | 19.00 | 19.45 | 20.56 | 17.50 | 17.50 | 17.50 | 17.13 | 15.89 | 15.89 | 16.67 | 17.92  |
| 2542/43                                                               | 15.47 | 13.75 | 14.32 | 14.92 | 13.77 | 13.50 | 13.93 | 14.17 | 14.17 | 15.25 | 19.16 | 19.16 | 15.13  |
| 2543/44                                                               | 18.49 | 16.89 | 17.85 | 19.18 | 19.58 | 19.90 | 20.05 | 21.14 | 19.50 | 18.70 | 17.59 | 18.67 | 18.96  |
| 2544/45                                                               | 17.90 | 19.82 | 19.00 | 21.91 | 19.21 | 18.13 | 17.92 | 17.92 | 17.92 | 17.92 | 17.92 | 17.92 | 18.62  |
| 2545/46                                                               | 17.92 | 16.30 | 15.92 | 15.92 | 15.92 | 14.38 | 13.86 | 13.50 | 13.25 | 13.25 |       |       | 15.02  |
| ราคาขายส่ง กทม. อย่างรอง ที่มา : กรมการค้าภายใน                       |       |       |       |       |       |       |       |       |       |       |       |       |        |
| 2540/41                                                               | 13.45 | 13.75 | 13.75 | 13.75 | 13.75 | 13.75 | 14.08 | 16.57 | 17.40 | 17.44 | 16.58 | 16.58 | 15.07  |
| 2541/42                                                               | 16.58 | 16.58 | 16.58 | 17.01 | 17.26 | 15.00 | 15.00 | 14.92 | 13.72 | 13.03 | 13.24 | 14.34 | 13.52  |
| 2542/43                                                               | 12.58 | 11.25 | 11.44 | 11.59 | 10.63 | 10.50 | 10.77 | 10.92 | 10.92 | 11.99 | 15.83 | 15.83 | 11.67  |
| 2543/44                                                               | 14.70 | 13.64 | 14.06 | 15.09 | 15.41 | 17.01 | 17.99 | 18.43 | 16.80 | 17.06 | 15.74 | 17.02 | 15.99  |
| 2544/45                                                               | 16.24 | 17.56 | 19.00 | 20.25 | 17.54 | 16.50 | 17.12 | 16.25 | 16.25 | 16.25 | 16.25 | 16.25 | 17.20  |
| 2545/46                                                               | 16.25 | 14.66 | 14.25 | 14.25 | 14.25 | 12.73 | 12.20 | 11.94 | 11.90 | 11.90 |       |       | 13.43  |

ถั่วเขียวผิวดำ

| ปี                                                          | พย.   | ธค.   | มค.   | กพ.   | มีค.  | เม.ย. | พค.   | มีย.  | กค.   | สค.   | กย.   | ตค.   | เฉลี่ย |
|-------------------------------------------------------------|-------|-------|-------|-------|-------|-------|-------|-------|-------|-------|-------|-------|--------|
| ราคาที่เกษตรกรขายได้ (คละ) ที่มา : สำนักงานเศรษฐกิจการเกษตร |       |       |       |       |       |       |       |       |       |       |       |       |        |
| 2540/41                                                     | 9.00  | -     | 19.33 | -     | -     | -     | -     | -     | -     | -     | -     | -     | 14.17  |
| 2541/42                                                     | 10.59 | 11.63 | 11.00 | -     | -     | -     | -     | -     | -     | -     | -     | -     | 11.07  |
| 2542/43                                                     | -     | 7.90  | 11.90 | -     | -     | -     | -     | -     | -     | -     | -     | -     | 9.90   |
| 2543/44                                                     | -     | 18.40 | 17.90 | 16.90 | -     | -     | -     | -     | -     | -     | -     | -     | 17.73  |
| 2544/45                                                     | 11.19 | 12.02 | 11.04 | -     | -     | -     | -     | -     | -     | -     | -     | -     | 11.42  |
| 2545/46                                                     | -     | -     | 9.94  | 10.80 | -     | -     | -     | -     | -     | -     | -     | -     | 10.37  |
| ราคาขายส่ง กทม. อย่างดี ที่มา : กรมการค้าภายใน              |       |       |       |       |       |       |       |       |       |       |       |       |        |
| 2540/41                                                     | 11.50 | 12.31 | 15.01 | 15.54 | 16.47 | 16.59 | 16.59 | 16.59 | 16.59 | 16.59 | 17.62 | 20.50 | 15.99  |
| 2541/42                                                     | -     | 13.50 | 13.33 | 13.00 | 13.00 | 13.00 | 13.00 | 13.00 | 13.00 | 13.00 | 13.09 | 15.00 | 13.27  |
| 2542/43                                                     | -     | 11.00 | 12.9  | 13.00 | 13.22 | 14.00 | 14.00 | -     | -     | -     | -     | -     | 13.27  |
| 2543/44                                                     | 18.50 | 18.50 | 17.64 | 16.80 | 16.50 | 16.50 | 16.50 | -     | -     | -     | -     | -     | 13.02  |
| 2544/45                                                     | 14.50 | 14.50 | 14.50 | 14.50 | 14.50 | 14.50 | 14.50 | 14.50 | 11.97 | 11.50 | 11.00 | 11.00 | 17.28  |
| 2545/46                                                     | 10.50 | 9.31  | 9.90  | 9.90  |       |       |       |       |       |       |       |       | 9.90   |
| ราคาขายส่ง กทม. อย่างรอง ที่มา : กรมการค้าภายใน             |       |       |       |       |       |       |       |       |       |       |       |       |        |
| 2540/41                                                     | 9.55  | 10.18 | 13.39 | 14.18 | 15.29 | 15.29 | 15.29 | 15.29 | 15.29 | 15.20 | 16.23 | 18.75 | 14.49  |
| 2541/42                                                     | -     | 11.50 | 10.15 | 8.50  | 8.50  | 8.50  | 8.50  | 8.50  | 8.50  | 8.50  | 8.59  | 10.50 | 9.11   |
| 2542/43                                                     | -     | 7.50  | 8.93  | 9.00  | 9.43  | 11.00 | 11.00 | -     | -     | -     | -     | -     | 9.48   |
| 2543/44                                                     | 16.50 | 16.50 | 15.64 | 14.80 | 14.50 | 14.50 | 14.50 | -     | -     | -     | -     | -     | 15.28  |
| 2544/45                                                     | 12.00 | 12.00 | 12.00 | 12.00 | 12.00 | 12.00 | 12.00 | 12.00 | 8.48  | 8.00  | 8.00  | 8.00  | 10.71  |
| 2545/46                                                     | 8.00  | 8.00  | 7.25  | 7.25  | 7.25  |       |       |       |       |       |       |       | 7.55   |

## ถั่วลิสง

| 1. การผลิต/ความต้องการใช้(ตัน)    | ปี 2542/43 | ปี2543/44  | ปี2544/45  | ปี2545/46  | ปี2546/47   |
|-----------------------------------|------------|------------|------------|------------|-------------|
| 1.1 ผลผลิตโลก                     | 29,260,000 | 31,100,000 | 31,110,000 | 33,172,000 | 33,100,000  |
| 1.2 ผลผลิตไทย                     | 137,526    | 131,897    | 128,816    | 109,810    | 111,206     |
| 1.3 ความต้องการใช้                | 138,029    | 167,638    | 180,901    | 160,316    | 160,000     |
| 1.4 การนำเข้า/ส่งออก              | ปี 2542    | ปี 2543    | ปี 2544    | ปี 2545    | ปี 2546     |
| - นำเข้า                          |            |            |            |            | (ม.ก.-ก.พ.) |
| ถั่วลิสงทั้งเปลือกแห้ง            |            |            |            |            |             |
| ปริมาณ (ตัน)                      | 3,436      | 36,974     | 53,851     | 51,648     | 5,306       |
| มูลค่า (ล้านบาท)                  | 34.76      | 378.51     | 640.26     | 543.72     | 62.11       |
| กากถั่วลิสง ปริมาณ (ตัน)          | 44,011     | 11,540     | 30,078     | 49,657     | -           |
| มูลค่า (ล้านบาท)                  | 220.12     | 79.45      | 259.13     | 373.05     | -           |
| - ส่งออก                          |            |            |            |            |             |
| ถั่วลิสงทั้งเปลือกแห้ง            |            |            |            |            |             |
| ปริมาณ (ตัน)                      | 2,933      | 1,233      | 1,766      | 1,142      | 191         |
| มูลค่า (ล้านบาท)                  | 11.94      | 11.60      | 15.86      | 15.87      | 16.01       |
| 2. ราคาที่เกษตรกรขายได้ (บาท/กก.) | ปี 2542    | ปี 2543    | ปี 2544    | ปี 2545    | ปี 2546     |
|                                   |            |            |            |            | (จ.ค.)      |
| - ถั่วลิสงทั้งเปลือกสดคละ         | 6.84       | 7.10       | 7.21       | 7.98       | -           |
| - ถั่วลิสงทั้งเปลือกแห้งคละ       | 11.21      | 11.40      | 11.06      | 11.86      | 13.50       |
| 3. ต้นทุนการผลิต (บาท/กก.)        | 10.00      | 11.42      | 11.26      | 11.18      | na          |

## 4. สภาพปัญหา/สาเหตุ

4.1 ประสิทธิภาพการผลิตต่ำ ต้นทุนการผลิตสูง เนื่องจากขาดแคลนเมล็ดพันธุ์ดี ขาดความรู้ความเข้าใจเกี่ยวกับเทคโนโลยีการผลิตที่เหมาะสม และเกษตรกรนิยมปลูกเป็นรายได้เสริม หรือปลูกหัวไร่ปลายนากะจายทั่วไปไม่แน่นอน

4.2 คุณภาพถั่วลิสงของไทยมีเชื้อราและสาร Aflatoxins ปนเปื้อนในอัตราค่อนข้างสูง เมล็ดเล็ก ความชื้น สิ่งเจือปน เมล็ดเสียค่อนข้างมาก

4.3 เกษตรกรขาดความรู้ด้านการตลาด เช่น เครื่องชั่งตวงวัด การคัดเกรด การจัดชั้นและการปรับปรุงคุณภาพให้ดีขึ้น ไม่มีการรวมตัวกันในการจำหน่าย ทำให้ขาดอำนาจการต่อรอง

4.4 เกษตรกรไม่มีสถานที่เก็บรักษาเพื่อรอราคาต้องจำหน่ายผลผลิตทันที ทำให้ราคาไม่มีเสถียรภาพ และมักเกิดปัญหาราคาคงต่ำในช่วงที่ผลผลิตออกมาก

4.5 โรงงานสกัดน้ำมันถั่วลิสงมีขนาดเล็ก ประสิทธิภาพในการผลิตต่ำ ทำให้ต้นทุนการผลิตสูง ไม่สามารถแข่งขันกับน้ำมันบริโภคชนิดอื่นได้

4.6 มีการลักลอบนำเข้าตามแนวชายแดนจากจีนและเมียนมาร์ เพราะขนาดเมล็ดใหญ่กว่า และราคาถูกกว่าของไทย

## 5. การแก้ไขปัญหา

5.1 กรณีเกิดปัญหาด้านราคา ขออนุมัติใช้เงินจากกองทุนรวมฯ เพื่อช่วยเหลือเกษตรกรด้านการตลาด และราคาตามความเหมาะสม

5.2 การพัฒนาระบบตลาด เพื่อปรับปรุงกลไกตลาดสินค้าเกษตรในระดับท้องถิ่นและภูมิภาค อย่างเป็นระบบ ได้แก่ จัดตั้งตลาดกลาง การจัดตลาดนัด และการรวมกลุ่มขายถั่วลิสง เพื่อช่วยให้เกษตรกรมีทางเลือก ลดขั้นตอนการตลาด และแก้ไขปัญหาสินค้าล้นตลาดช่วงต้นฤดู ส่งเสริมความรู้ด้านการตลาด ระบบการซื้อขายแบบตลาดกลาง การใช้เครื่องชั่งตวงวัด วิธีการซื้อขายไม่ให้ถูกเอารัดเอาเปรียบ เพื่อสร้างความมั่นใจให้เกษตรกรสามารถต่อรองราคาและได้รับราคาที่เป็นธรรม

5.3 สนับสนุนการแปรรูปและพัฒนาผลิตภัณฑ์ถั่วลิสงตลอดจนขยายตลาดทั้งในประเทศและเพื่อการส่งออกให้เพิ่มขึ้น

## 6. สถานการณ์ปัจจุบัน/แนวโน้ม

6.1 ในปีการผลิต 2546/47 กระทรวงเกษตรและสหกรณ์ได้ประมาณการ (มี.ค.46) ว่าจะมีผลผลิตถั่วลิสงรวม 111,206 ตัน เพิ่มขึ้นจากปีที่ผ่านมาซึ่งมีผลผลิต 109,810 ตัน หรือเพิ่มขึ้นร้อยละ 1.27 เนื่องจากถั่วลิสงสามารถแปรรูปเป็นผลิตภัณฑ์ได้หลายชนิด และให้ผลตอบแทนดีพอสมควร ประกอบกับความต้องการใช้ภายในประเทศมีแนวโน้มเพิ่มมากขึ้น จึงเป็นแรงจูงใจให้เกษตรกรขยายการผลิตเพิ่มขึ้น

6.2 ราคาถั่วลิสงทั้งเปลือกแห้งคละ ที่เกษตรกรขายได้เดือน มี.ค.46 ก.ก.ละ 13.50 บาท สูงกว่าเดือนที่แล้วซึ่งมีราคา ก.ก.ละ 8.50 บาท เช่นเดียวกับราคาขายส่งตลาด กทม.ถั่วลิสงกะเทาะเปลือกคัดพิเศษ ซึ่งปรับตัวสูงขึ้นก.ก.ละ 41.00 บาท สูงกว่าเดือนที่แล้วซึ่งมีราคา 37.03 บาท

---

สำนักส่งเสริมการค้าสินค้าสินค้าเกษตร  
กรมการค้าภายใน  
เมษายน 2546



สุกร

|                                                 | 2542  | 2543  | 2544   | 2545   | 2546                 |
|-------------------------------------------------|-------|-------|--------|--------|----------------------|
| 1. ผลผลิต (ล้านตัว)                             | 9.075 | 9.493 | 9.716  | 9.876  | 9.994                |
| 2. ความต้องการภายในประเทศ (ล้านตัว)             | 8.887 | 9.362 | 9.410  | 9.670  | 9.850                |
| 3. ปริมาณการนำเข้าเนื้อสุกร (ตัน)               | 9.47  | 31.66 | 741    | 395    | 3.15<br>(ม.ค.-ก.พ.)  |
| 4. ปริมาณการส่งออกเนื้อสุกร (ตัน)               | 710   | 5,236 | 10,301 | 11,592 | 1,601<br>(ม.ค.-ก.พ.) |
| 5. ราคาขายส่งสุกรมีชีวิต ตลาด กทม.<br>(บาท/กก.) | 42.20 | 33.86 | 37.12  | 38.41  | 24.60<br>(มี.ค.46)   |
| 6. ต้นทุนการผลิตสุกรขุน                         | 37.73 | 31.02 | 32.70  | 34.97  | Na                   |
| 7. ราคาเฉลี่ย ย้อนหลัง 3 ปี กก.ละ 34.50 บาท     |       |       |        |        |                      |

(ราคาช่วงผลผลิตออกมากเดือน ตุลาคม - กุมภาพันธ์ เฉลี่ยย้อนหลัง 3 ปี (2542-2545))

8. สภาพปัญหา

ราคาสุกรมีชีวิตอ่อนตัวลงอย่างต่อเนื่องและรุนแรง ตั้งแต่ช่วงไตรมาสสุดท้ายของปี 2545 จนถึงปัจจุบัน เนื่องจากการขยายการเลี้ยงเพิ่มขึ้นมาก โดยเฉพาะในกลุ่มผู้เลี้ยงสุกรที่เป็นรายกลางและรายใหญ่ ในช่วงปี 2544-45 ซึ่งเป็นช่วงที่ราคาสุกรมีชีวิตค่อนข้างมีเสถียรภาพ ส่งผลให้ผลผลิตสุกรมีปริมาณเพิ่มขึ้น ในขณะที่ตลาดรองรับเนื้อสุกรยังจำกัดอยู่เฉพาะตลาดภายในประเทศ การส่งออกไปยังต่างประเทศมีเพียงร้อยละ 1 ของผลผลิต ประกอบกับในช่วงปลายปี 2545 ภาวะการค้าปลีกเนื้อสุกรชะลอตัวลงมาก เป็นผลกระทบจากราคาเนื้อสัตว์ชนิดอื่นอ่อนตัวลง โดยเฉพาะไก่เนื้อที่ประสบปัญหาการส่งออกไป EU ทำให้เนื้อไก่ที่จะส่งออกถูกระบายเข้าสู่ตลาดภายในประเทศแทน ทั้งนี้ ภาวะดังกล่าวส่งผลให้ราคาสุกรมีชีวิตอ่อนตัวลงจาก กก.ละ 39-40 บาท ในช่วงสัปดาห์แรกของเดือนตุลาคม 2545 เหลือ กก.ละ 29-30 บาท ในช่วงสัปดาห์สุดท้ายของเดือนธันวาคม 2545 และอยู่ที่ระดับ กก.ละ 21-23 บาท ในปัจจุบัน (4 เม.ย.46)

9. การแก้ไขปัญหา กรมการค้าภายในได้ดำเนินการให้ความช่วยเหลือผู้เลี้ยงสุกรที่ประสบปัญหาราคาสุกรมีชีวิตตกต่ำ โดยการจัดหาสถานที่ให้ผู้เลี้ยงสุกรจำหน่ายเนื้อสุกรชำแหละ ราคา 2 กก.100 บาท และ 3 กก.100 บาท (ในพื้นที่ที่ปัญหามีความรุนแรง) ให้แก่ผู้บริโภคโดยตรง เป็นการเพิ่มช่องทางการจำหน่ายให้แก่ผู้เลี้ยงสุกร ซึ่งจะช่วยเพิ่มปริมาณการบริโภคเนื้อสุกรให้เพิ่มขึ้น อีกทั้งเป็นการช่วยลดภาระค่าครองชีพให้แก่ผู้บริโภคได้อีกทางหนึ่งด้วย โดยเริ่มจำหน่ายตั้งแต่วันที่ 20 ธันวาคม 2545 โดยปัจจุบัน มีการจำหน่ายเนื้อสุกรไปแล้วประมาณ 500 ตัน และมีจุดจำหน่ายดังนี้



สถิติราคาขายส่ง-ขายปลีกสุรตลาต กทม. พ.ศ. 2541-2546

ราคาขายส่งสุกสุกร (12 กก./ตัว)

|      | มค.   | กพ.   | มีค.  | เมย.  | พค.   | มิย.  | กค.   | สค.   | กย.   | ตค.   | พย.   | ธค.   | เฉลี่ย |
|------|-------|-------|-------|-------|-------|-------|-------|-------|-------|-------|-------|-------|--------|
| 2541 | 250   | 508   | 934   | 900   | 900   | 720   | 618   | 865   | 900   | 945   | 1,205 | 1,340 | 840    |
| 2542 | 1,375 | 1,400 | 1,425 | 1,500 | 1,500 | 1,464 | 1,243 | 924   | 650   | 620   | 864   | 900   | 1,155  |
| 2543 | 900   | 895   | 730   | 665   | 645   | 550   | 624   | 650   | 674   | 714   | 750   | 750   | 712    |
| 2544 | 750   | 734   | 711   | 826   | 900   | 900   | 900   | 900   | 900   | 900   | 945   | 1,000 | 864    |
| 2545 | 1,077 | 1,100 | 1,100 | 1,100 | 1,100 | 1,025 | 1,000 | 1,000 | 1,000 | 1,000 | 1,000 | 908   | 1,034  |
| 2546 | 700   | 626   | 352   |       |       |       |       |       |       |       |       |       |        |

บาท/ตัว

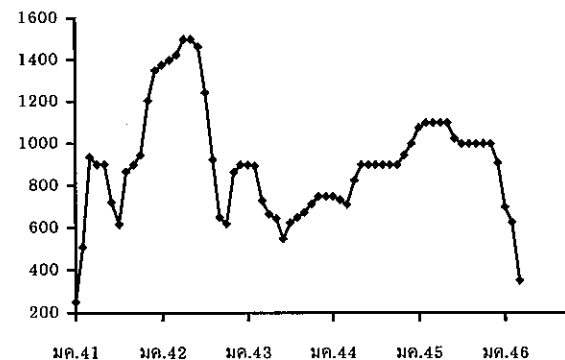

ราคาขายส่งสุกรมี่ชีวิต (ฟาร์ม)

|      | มค.   | กพ.   | มีค.  | เมย.  | พค.   | มิย.  | กค.   | สค.   | กย.   | ตค.   | พย.   | ธค.   | เฉลี่ย |
|------|-------|-------|-------|-------|-------|-------|-------|-------|-------|-------|-------|-------|--------|
| 2541 | 29.00 | 33.95 | 39.82 | 38.72 | 40.59 | 40.47 | 38.90 | 42.05 | 41.77 | 40.52 | 41.55 | 42.50 | 39.15  |
| 2542 | 43.75 | 45.20 | 46.05 | 47.89 | 49.50 | 48.05 | 45.55 | 41.40 | 36.64 | 29.35 | 37.00 | 36.05 | 42.20  |
| 2543 | 34.55 | 34.55 | 31.33 | 34.26 | 34.88 | 34.14 | 35.24 | 34.86 | 33.50 | 34.07 | 33.91 | 31.06 | 33.86  |
| 2544 | 30.55 | 30.92 | 32.50 | 37.55 | 41.83 | 42.50 | 39.78 | 39.32 | 38.90 | 36.52 | 37.05 | 38.00 | 37.12  |
| 2545 | 37.43 | 36.61 | 38.38 | 40.39 | 40.50 | 39.10 | 40.07 | 40.69 | 40.58 | 38.89 | 36.29 | 32.03 | 38.41  |
| 2546 | 28.50 | 27.13 | 24.60 |       |       |       |       |       |       |       |       |       |        |

บาท/กก.

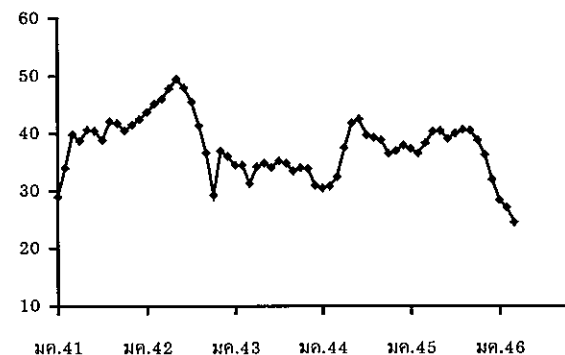

ราคาเฉลี่ย ย้อนหลัง 3 ปี (2542-2545) ช่วงผลผลิตออกมากเดือน ตุลาคม - กุมภาพันธ์ = กก.ละ 34.50 บาท

ราคาขายปลีกสุกรชำแหละเนื้อแดง

|      | มค.   | กพ.   | มีค.  | เมย.  | พค.   | มิย.  | กค.   | สค.   | กย.   | ตค.   | พย.   | ธค.   | เฉลี่ย |
|------|-------|-------|-------|-------|-------|-------|-------|-------|-------|-------|-------|-------|--------|
| 2541 | 72.30 | 75.26 | 80.00 | 79.33 | 79.00 | 79.00 | 79.00 | 79.00 | 79.86 | 79.71 | 79.00 | 79.00 | 78.37  |
| 2542 | 79.50 | 81.40 | 82.00 | 85.83 | 86.50 | 86.50 | 85.78 | 83.81 | 80.50 | 76.75 | 77.70 | 76.90 | 81.93  |
| 2543 | 76.00 | 75.50 | 72.67 | 72.50 | 72.30 | 71.50 | 71.50 | 71.50 | 71.50 | 71.50 | 70.89 | 70.00 | 72.28  |
| 2544 | 70.60 | 70.00 | 70.00 | 72.55 | 75.86 | 76.50 | 76.50 | 76.50 | 75.15 | 72.86 | 71.73 | 72.50 | 73.40  |
| 2545 | 72.50 | 72.50 | 72.50 | 73.24 | 74.50 | 74.50 | 74.50 | 74.69 | 74.21 | 72.55 | 72.07 | 68.81 | 73.05  |
| 2546 | 67.50 | 67.03 | 63.64 |       |       |       |       |       |       |       |       |       |        |

บาท/กก.

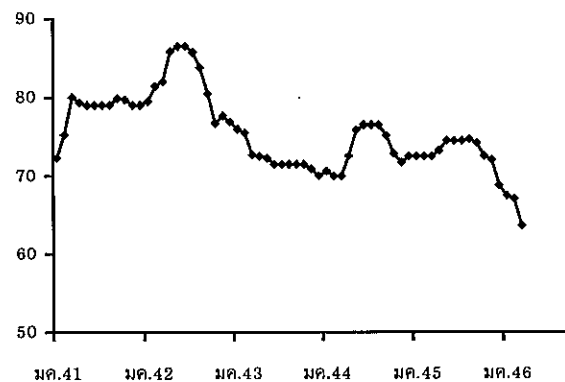





## ราคาเกลือที่เกษตรกรขายได้ ณ แหล่งผลิต

หน่วย : บาท/ตัน

| ปี   | มค.      | กพ.      | มีค.     | เมย.     | พค.      | มิย.     | กค.      | สค.      | กย.      | ตค.      | พย.      | ธค.      | เฉลี่ย   |
|------|----------|----------|----------|----------|----------|----------|----------|----------|----------|----------|----------|----------|----------|
| 2537 | 366.67   | 500.00   | 566.67   | 633.33   | 1,166.67 | 1,533.33 | 1,616.67 | 1,900.00 | 1,833.33 | 2,100.00 | 2,100.00 | 1,472.00 | 1,315.72 |
| 2538 | 833.33   | 600.00   | 633.33   | 677.78   | 666.67   | 822.22   | 1,000.00 | 1,088.88 | 1,233.33 | 1,211.11 | 1,016.67 | 600.00   | 865.28   |
| 2539 | 544.44   | 633.33   | 1,077.44 | 1,005.55 | 1,625.55 | 1,809.77 | 1,788.88 | 1,777.77 | 1,750.00 | 1,733.33 | 1,841.66 | 1,916.66 | 1,458.70 |
| 2540 | 2,000.00 | 1,733.33 | 1,111.11 | 1,211.11 | 1,155.55 | 1,066.66 | 711.11   | 800.00   | 866.66   | 733.33   | 633.33   | 600.00   | 1,051.85 |
| 2541 | 511.11   | 466.67   | 488.89   | 450.00   | 388.89   | 416.67   | 433.33   | 466.67   | 494.45   | 477.78   | 500.00   | 522.22   | 468.06   |
| 2542 | 511.11   | 661.11   | 777.78   | 1,511.11 | 1,866.67 | 2,158.33 | 2,111.11 | 1,755.55 | 1,744.45 | 2,123.61 | 2,244.44 | 2,038.89 | 1,625.35 |
| 2543 | 1,388.89 | 944.44   | 1,238.89 | 1,246.89 | 1,677.78 | 2,040.74 | 2,044.44 | 1,761.11 | 1,633.33 | 1,811.11 | 1,777.78 | 1,744.45 | 1,609.15 |
| 2544 | 1,315.55 | 1,372.22 | 1,508.22 | 1,608.15 | 1,755.55 | 1,816.67 | 1,855.55 | 1,833.33 | 1,916.67 | 1,916.67 | 1,916.67 | 1,916.67 | 1,727.66 |
| 2545 | 1,556.67 | 1,333.33 | 1,324.44 | 1,266.30 | 1,146.85 | 1,250.00 | 1,266.67 | 1,305.25 | 1,333.33 | 1,333.33 | 1,289.44 | 1,265.00 | 1,297.55 |
| 2546 | 1,104.67 | 989.36   | 878.01   |          |          |          |          |          |          |          |          |          |          |

ที่มา : กรมส่งเสริมสหกรณ์ และสำนักงานการค้าภายในจังหวัด

ราคาเฉลี่ยรายเดือน 3 ปี ช่วงที่ผลผลิตออกมาก (ม.ค.พ.ค.) ปี 2543-45 ตันละ 1,378.95 บาท

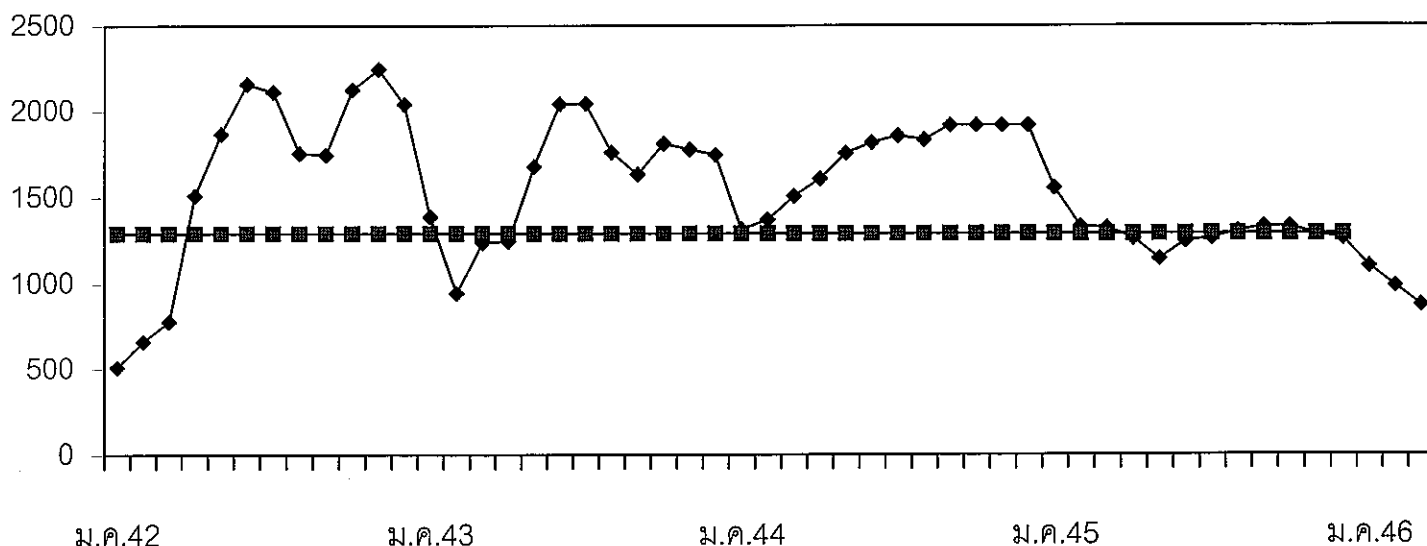

ราคาเฉลี่ยย้อนหลัง 3 ปี    
 
 ราคาเกษตรกรขายได้

## อัตราแลกเปลี่ยนเงินดอลลาร์สหรัฐ

ปี 2539 - 2546

บาท/US\$

| ปี      | ม.ค.  | ก.พ.  | มี.ค. | เม.ย. | พ.ค.  | มิ.ย. | ก.ค.  | ส.ค.  | ก.ย.  | ต.ค.  | พ.ย.  | ธ.ค.  | เฉลี่ย |
|---------|-------|-------|-------|-------|-------|-------|-------|-------|-------|-------|-------|-------|--------|
| ปี 2539 | 25.34 | 25.29 | 25.28 | 25.32 | 25.34 | 25.40 | 25.40 | 25.32 | 25.41 | 25.51 | 25.50 | 25.60 | 25.39  |
| ปี 2540 | 25.77 | 25.98 | 26.00 | 26.07 | 25.89 | 25.80 | 30.25 | 32.61 | 36.44 | 37.70 | 39.47 | 45.33 | 31.44  |
| ปี 2541 | 54.07 | 46.54 | 41.57 | 39.84 | 39.28 | 42.56 | 41.41 | 41.76 | 40.61 | 38.32 | 36.65 | 36.35 | 41.58  |
| ปี 2542 | 36.73 | 37.19 | 37.61 | 37.72 | 37.15 | 37.03 | 37.20 | 38.08 | 39.92 | 39.57 | 38.84 | 38.40 | 37.95  |
| ปี 2543 | 37.49 | 37.82 | 37.99 | 38.09 | 39.03 | 39.17 | 40.27 | 41.04 | 41.99 | 43.31 | 43.84 | 43.17 | 40.27  |
| ปี 2544 | 43.24 | 42.74 | 44.00 | 45.56 | 45.59 | 45.36 | 45.73 | 45.03 | 44.41 | 44.82 | 44.52 | 44.03 | 44.59  |
| ปี 2545 | 44.13 | 43.93 | 43.49 | 43.52 | 42.91 | 42.26 | 41.33 | 42.27 | 42.91 | 43.74 | 43.42 | 43.39 | 43.11  |
| ปี 2546 | 42.88 | 42.97 | 42.87 |       |       |       |       |       |       |       |       |       | 42.91  |

หมายเหตุ เป็นค่าเฉลี่ยของอัตราขายเงินดอลลาร์สหรัฐรายวัน

ที่มา : ธนาคารแห่งประเทศไทย

D : สินค้า F : อัตราแลกเปลี่ยน