



เดือนธันวาคม 2545 และแนวโน้มเดือนมกราคม 2546



สำนักวิจัยเสถียรภาพราคาสินค้าเกษตร

20 มกราคม 2546

สารบัญ

	หน้า
สถานการณ์สินค้าเกษตร	
ภาพรวม	1
สถานการณ์รายกลุ่มสินค้า	1
การช่วยเหลือด้านการตลาดสินค้าเกษตรของ คชก.	5
ราคาเป้าหมายนำ	9
ข้อมูลรายสินค้า	
กลุ่มสินค้าผลิตเพื่อส่งออก	
1. ข้าว	12
2. มันสำปะหลัง	25
3. ยางพารา	28
4. กาแฟ	30
5. ไข่เนื้อ	33
6. กุ้งกุลาดำ	36
7. ลำไย	38
8. สับปะรด	42
กลุ่มสินค้าผลิตเพื่อบริโภคภายในประเทศ	
9. ข้าวโพดเลี้ยงสัตว์	44
10. ปาล์มน้ำมัน	47
11. มะพร้าว	53
12. หอมหัวใหญ่	59
13. หอมแดง	62
14. กระเทียม	65
15. ถั่วลิสง	69
16. ถั่วเขียว	74
17. สุกกร	79
18. ไข่ไก่	80
19. เกล็ดทะเล	82
กลุ่มสินค้าที่ต้องนำเข้า	
20. ถั่วเหลือง	85
21. กากถั่วเหลือง	88
22. ปลาป่น	91
อัตราแลกเปลี่ยนเงินดอลลาร์สหรัฐ	94

สรุปสถานการณ์สินค้าเกษตร เดือนธันวาคม 2545 และแนวโน้มเดือนมกราคม 2546

1. ภาพรวม

1.1 การผลิต

การเก็บเกี่ยวพืชผลเกษตรที่สำคัญในช่วงเดือนธันวาคม 2545 ได้แก่ ข้าวนาปี มันสำปะหลัง กาแฟ โดยผลผลิตมันสำปะหลังยังออกสู่ตลาดไม่มาก เนื่องจากแรงงานส่วนใหญ่อยู่ระหว่างการเก็บเกี่ยวข้าว คาดว่าจะเริ่มมีการเก็บเกี่ยวมันสำปะหลังมากขึ้นในช่วงเดือนมกราคม 2546 เป็นต้นไป ส่วนพืชน้ำมันอยู่ในช่วงนอกฤดู โดยเฉพาะปาล์มน้ำมันและมะพร้าว ผลผลิตยังคงออกสู่ตลาดน้อยต่อเนื่องจากเดือนก่อน สินค้าในกลุ่มปศุสัตว์ ผลผลิตออกสู่ตลาดมากขึ้น เนื่องจากสภาพอากาศเอื้ออำนวยต่อการผลิต ขณะที่สินค้าข้าวโพดเลี้ยงสัตว์ รุ่นที่ 2 สับปะรดหอมแดง และกระเทียม เข้าสู่ช่วงต้นฤดูการเก็บเกี่ยว ปี 2545/46 ผลผลิตเริ่มออกสู่ตลาดมากขึ้น

ภาวะการผลิตสินค้าเกษตรของโลก จากการคาดการณ์ของกระทรวงเกษตรของสหรัฐฯ ในเดือนมกราคม 2546 คาดว่าสินค้าเกษตรสำคัญที่มีผลผลิตลดลง ได้แก่ ข้าว (ข้าวสาร) ผลผลิตลดลงร้อยละ 4.29 ข้าวสาลี ผลผลิตลดลงร้อยละ 2.06 ธัญพืช ผลผลิตลดลงร้อยละ 3.13 สำหรับพืชน้ำมัน (ถั่วเหลือง ถั่วลิสง เมล็ดทานตะวัน เมล็ดฝ้าย เมล็ดเรป เมล็ดในปาล์ม เนื้อมะพร้าวแห้ง) ผลผลิตเพิ่มขึ้นจากปีที่ผ่านมาร้อยละ 0.13 ขณะที่น้ำมันปาล์ม ผลผลิตเพิ่มขึ้นร้อยละ 1.31

1.2 การค้า

ภาวะตลาดการค้าสินค้าเกษตรในเดือนธันวาคม 2545 โดยรวมมีการปรับตัวของภาวะตลาดสินค้าเกษตรที่สำคัญไปในทิศทางที่ดีขึ้น แม้ว่าสินค้าบางชนิดจะอยู่ในช่วงต้นฤดูเก็บเกี่ยว และยังมีผลผลิตออกมาก เช่น ข้าวเปลือก มันสำปะหลัง กาแฟ เป็นต้น เนื่องจากความต้องการของตลาดยังมีอย่างต่อเนื่อง ส่งผลให้ภาวะการซื้อขายและราคาที่เกี่ยวข้องอยู่ในเกณฑ์ดี ส่วนกลุ่มวัตถุดิบอาหารสัตว์ที่ต้องนำเข้า ภาวะราคาปรับตัวสูงขึ้นตามสถานการณ์ตลาดต่างประเทศ สินค้ากลุ่มที่ผลิตเพื่อใช้ภายในประเทศบางชนิดยังคงมีการเคลื่อนไหวของภาวะตลาดและราคาสูงขึ้นต่อเนื่องเดือนก่อน โดยเฉพาะในกลุ่มพืชน้ำมันที่ภาวะการค้าภายในประเทศที่ตลาดมีความต้องการสูง และผลผลิตบางชนิดออกสู่ตลาดลดลงส่งผลให้ราคาปรับตัวสูงขึ้น สำหรับสินค้าในกลุ่มปศุสัตว์ภาวะตลาดการค้ามีการเคลื่อนไหวเปลี่ยนแปลงไม่มากนัก เนื่องจากปริมาณผลผลิตยังออกสู่ตลาดมากและส่งผลกระทบต่อระดับราคา โดยเฉพาะไข่ไก่และสุกรที่ปรับตัวลดลง ขณะที่ไก่เนื้อยังปรับตัวสูงขึ้น

2. สถานการณ์รายกลุ่มสินค้า

2.1 กลุ่มสินค้าที่ผลิตเพื่อส่งออก

การเก็บเกี่ยวผลผลิตของสินค้ากลุ่มดังกล่าวเพิ่มขึ้น ขณะที่ภาวะการค้าหลายชนิดมีแนวโน้มดีขึ้นเช่นเดียวกัน โดยเฉพาะสินค้าข้าว และเมล็ดกาแฟ มีการปรับตัวของภาวะตลาด และราคาในทิศทางที่ดีขึ้น ส่วนสินค้ามันสำปะหลังราคาปรับตัวลดลงเล็กน้อยตามผลผลิตที่ออกสู่ตลาดมากขึ้น สำหรับสถานการณ์สินค้าเกษตรที่สำคัญ ได้แก่

- ข้าว ภาวะราคาข้าวสารในเดือนธันวาคม 2545 ส่วนใหญ่ยังมีราคาใกล้เคียงกับเดือนพฤศจิกายน 2545 ยกเว้นข้าวขาวที่ราคาปรับตัวสูงขึ้นเล็กน้อย ราคาข้าวสารโดยเฉลี่ยเดือนธันวาคม 2545 ข้าวขาว 100% ชั้น 2 (ข้าวใหม่) เฉลี่ยกระสอบละ 777 บาท ราคาข้าวหอมมะลิ 100% ชั้น 2 (ข้าวใหม่) เฉลี่ยกระสอบละ 1,213 บาท ข้าวสารเหนียว กข.6 (ข้าวใหม่) เฉลี่ยกระสอบละ 1,132 บาท ปลายข้าวขาวเอวันเลิศ (ข้าวใหม่) เฉลี่ยกระสอบละ 609 บาท ข้าวนี้ 100% เฉลี่ยกระสอบละ 757 บาท อย่างไรก็ตาม คาดว่าแนวโน้มราคาข้าวสาร โดยเฉพาะข้าวหอมมะลิจะปรับตัวสูงขึ้นอีก เนื่องจากกระทรวงพาณิชย์มีการเจรจาจำหน่ายล่วงหน้าให้กับประเทศจีนในช่วงปลายเดือนธันวาคม 2545

สำหรับการเก็บเกี่ยวข้าวเปลือกนาปีเริ่มออกสู่ตลาดมากขึ้น ในขณะที่รัฐบาลได้มีมาตรการรับจำนำข้าวเปลือกนาปี ปีการผลิต 2545/46 ประกอบกับราคาปลายข้าวขาวและรำข้าวอยู่ในเกณฑ์ดีกว่าระยะเดียวกันของปีก่อน ส่งผลให้ราคาข้าวเปลือกที่เกษตรกรขายได้ในช่วงต้นฤดูอยู่ในเกณฑ์ดี ผลการรับจำนำข้าวเปลือกนาปี ตั้งแต่เดือน พฤศจิกายน - 6 มกราคม 2546 รับจำนำข้าวเปลือกได้แล้วรวม 1,903,639 ตัน เป็นข้าวเปลือกเจ้า จำนวน 1,737,616 ตัน ข้าวเปลือกหอมมะลิ 153,374 ตัน และข้าวเปลือกเหนียว 12,649 ตัน โดยแยกเป็นของ อคส. จำนวน 724,797 ตัน อ.ต.ก. 1,125,420 ตัน และ ธ.ก.ส. 53,422 ตัน โดยมีโรงสีเข้าร่วมโครงการ จำนวน 904 โรง เปิดรับจำนำแล้ว 516 โรง ใน 54 จังหวัด

การส่งออกข้าวในช่วงระหว่างเดือนมกราคม - 30 ธันวาคม 2545 มีจำนวนรวม 7.244 ล้านตัน สูงกว่าเป้าหมายการส่งออกที่ตั้งไว้ 7.0 ล้านตัน หรือสูงกว่าร้อยละ 3.49

- มันสำปะหลัง ระดับราคาหัวมันสดที่เกษตรกรขายได้ปรับตัวสูงขึ้นจากเดือนก่อน เนื่องจากลานมันเริ่มเปิดรับซื้อมากขึ้นและผู้ประกอบการเร่งซื้อวัตถุดิบเพื่อสร้างสต็อก ประกอบกับความต้องการของตลาดแป้งมันยังมีอยู่อย่างต่อเนื่อง โดยราคาหัวมันสด เชื้อแป้ง 25% ที่เกษตรกรขายได้ เฉลี่ยเดือนธันวาคม 2545 กก.ละ 1.16 บาท และยังมีแนวโน้มอยู่ในเกณฑ์ดีช่วงเดือนมกราคม 2546

- เมล็ดกาแฟ ขณะนี้อยู่ในช่วงต้นฤดูเก็บเกี่ยวเมล็ดกาแฟ ซึ่งคาดว่าจะออกสู่ตลาดมากขึ้นในระยะต่อไป แต่ระดับราคาเมล็ดกาแฟในปีนี้อยู่ในเกณฑ์ที่สูงกว่าปีก่อน โดยราคาเมล็ดกาแฟเกรดคละที่เกษตรกรขายได้เฉลี่ย กก.ละ 27 - 30 บาท อย่างไรก็ตามรัฐบาลได้ดำเนินมาตรการรับจำนำเมล็ดกาแฟเพื่อเพิ่มทางเลือกให้เกษตรกร คาดว่าแนวโน้มราคาปรับตัวสูงขึ้น

2.2 กลุ่มสินค้าที่ผลิตเพื่อบริโภคภายในประเทศ ภาวะตลาดปรับตัวดีขึ้น โดยเฉพาะสินค้ากลุ่มพีชน้ำมันราคาปรับตัวสูงขึ้นต่อเนื่องจากเดือนก่อน เนื่องจากความต้องการของตลาดในประเทศเพิ่มขึ้น ขณะที่ผลผลิตออกสู่ตลาดลดลง สำหรับสินค้าข้าวโพดเลี้ยงสัตว์ ผลผลิตข้าวโพด รุ่นที่ 1 ออกสู่ตลาดหมดแล้ว ผลผลิตข้าวโพด รุ่นที่ 2 เริ่มเก็บเกี่ยวและออกสู่ตลาดมากขึ้น ราคาอยู่ในเกณฑ์ดีเนื่องจากโรงงานอาหารสัตว์มีความต้องการอย่างต่อเนื่อง ประกอบกับราคารำข้าวขาวมีราคาสูง

ส่งผลต่อราคาข้าวโพดฯ ในฤดูนี้ปรับตัวสูงขึ้น สินค้าในกลุ่มปศุสัตว์ ราคาทรงตัวใกล้เคียงกับเดือนก่อน เนื่องจากมีปริมาณออกสู่ตลาดมาก สำหรับสินค้ากลุ่มผัก - ผลไม้ ขณะนี้สิ้นสุดฤดูการเก็บเกี่ยวแล้ว และเริ่มเข้าสู่ช่วงการเก็บเกี่ยวสินค้ากลุ่มหอมแดง กระเทียมและหอมหัวใหญ่ สำหรับสถานการณ์สินค้าที่สำคัญ ได้แก่

- **ปาล์มน้ำมัน** ภาวะราคาผลปาล์มทะลายปรับตัวสูงขึ้นตลอดเดือนธันวาคม 2545 เนื่องจากเป็นช่วงปลายฤดู ผลผลิตปาล์มออกสู่ตลาดลดน้อยลงเป็นลำดับ และโรงงานสกัดยังมีความต้องการสูง เนื่องจากในปีนี้มีโรงงานใหม่เพิ่มขึ้นหลายแห่งในแหล่งผลิต ทำให้มีการแข่งขันกันรับซื้อค่อนข้างสูง รวมทั้งผลกระทบจากราคาน้ำมันปาล์มดิบในตลาดมาเลเซียอยู่ในเกณฑ์สูง และอยู่ในช่วงเทศกาลต่าง ๆ ทำให้ความต้องการเพิ่มมากขึ้น โดยราคาผลปาล์มทะลายที่เกษตรกรขายได้ (ปาล์มทะลาย 15 กก. ขึ้นไป) เฉลี่ยเดือนธันวาคม 2545 กก.ละ 4.78 บาท โดยมีราคาสูงสุดถึง กก.ละ 4.90 - 5.15 บาท ในช่วงสัปดาห์สุดท้ายของเดือนธันวาคม 2545 ซึ่งสูงกว่าราคาสูงสุดในอดีตเมื่อเดือนมกราคม 2542 ที่ราคา กก.ละ 5.04 บาท และมีแนวโน้มที่จะปรับตัวสูงขึ้นในช่วงเดือนมกราคม 2546 เนื่องจากปริมาณผลปาล์มน้อยและตลาดยังแข่งขันกันรับซื้อ

- **มะพร้าว** ระดับราคามะพร้าวผลและเนื้อมะพร้าวแห้งปรับตัวสูงขึ้น โดยราคามะพร้าว (ทับสะแกผลใหญ่เปลือก) เดือนธันวาคม 2545 เฉลี่ยผลละ 6.75 บาท ขณะที่ราคาเนื้อมะพร้าวแห้ง 90% เฉลี่ย กก.ละ 11.84 บาท ซึ่งเป็นผลมาจากภาวะราคาน้ำมันปาล์มปรับตัวสูงขึ้น ส่งผลให้ตลาดน้ำมันพืชคึกคัก กอปรกับเป็นช่วงปลายฤดู ผลผลิตออกสู่ตลาดน้อย และไม่เพียงพอต่อความต้องการ อีกทั้งราคาน้ำมันมะพร้าวดิบในตลาดโลกอยู่ในเกณฑ์สูง ส่งผลให้ระดับราคาปรับตัวสูงขึ้น และมีแนวโน้มที่จะปรับตัวสูงขึ้นในระยะต่อไป

- **ข้าวโพดเลี้ยงสัตว์** ผลผลิตข้าวโพดฯ ฤดูการผลิตปี 2545/46 รุ่น 2 ออกสู่ตลาดมากขึ้น แต่โรงงานอาหารสัตว์ยังมีความต้องการวัตถุดิบ ประกอบกับวัตถุดิบอื่นๆ เช่น ปลายข้าวขาวและรำข้าวมีราคาสูง ส่งผลให้ระดับราคาทรงตัวในระดับสูงต่อเนื่องจากเดือนก่อน โดยราคาข้าวโพดฯ ที่โรงงานอาหารสัตว์รับซื้อในเดือนธันวาคม 2545 เฉลี่ย กก.ละ 4.55 บาท และมีแนวโน้มที่จะปรับตัวสูงขึ้นในเดือนมกราคม 2546 เนื่องจากผลผลิตออกสู่ตลาดลดลง

- **ปศุสัตว์** ความเคลื่อนไหวของระดับราคาสินค้าปศุสัตว์ส่วนใหญ่มีการเปลี่ยนแปลงจากเดือนธันวาคม 2545 ตามภาวะตลาด โดยสินค้าที่สำคัญได้แก่ **สุกรมีชีวิต** ราคาสุกรมีชีวิตหน้าฟาร์มเฉลี่ยเดือนธันวาคม 2545 ลดลงจากเดือนพฤศจิกายน 2545 เนื่องจากปริมาณสุกรยังออกสู่ตลาดมาก โดยสุกรมีชีวิตราคาเฉลี่ย กก.ละ 32.03 บาท อย่างไรก็ตาม จากการจัดให้มีการจำหน่ายสุกรมีชีวิตในราคา 2 กก.: 100 บาท ในหลายจังหวัดคาดว่าจะส่งผลต่อปริมาณสุกรที่จะออกสู่ตลาดในระยะต่อไปลงได้ **ไก่เนื้อ** ราคาไก่เนื้อมีชีวิตหน้าโรงฆ่าเฉลี่ยเดือนธันวาคม 2545 สูงขึ้นจากเดือนก่อน อยู่ที่ กก.ละ 24.31 บาท คาดว่ามีแนวโน้มปรับตัวสูงขึ้นเนื่องจากปริมาณไก่เนื้อที่ออกสู่ตลาดเริ่มขาดช่วง **ไข่ไก่** สภาพอากาศที่เย็นลง ทำให้อัตราการให้ไข่มีมากขึ้น ภาวะตลาดในช่วงเดือนธันวาคม 2545 มีการเคลื่อนไหวดีขึ้นจากเดือนก่อน ความต้องการของตลาดเพิ่มมากขึ้น

แต่ระดับราคาโดยทั่วไปยังไม่เปลี่ยนแปลงมากนัก เนื่องจากผลผลิตยังออกมาก ราคาไข่ไก่ (เบอร์ 3) เฉลี่ยเดือนธันวาคม 2545 ฟองละ 1.31 บาท สำหรับแนวโน้มของภาวะราคาสินค้าในกลุ่มปศุสัตว์ ในช่วงเดือนมกราคม 2546 คาดว่าจะปรับตัวสูงขึ้น เนื่องจากในช่วงปลายเดือนจะเข้าสู่ช่วงตรุษจีน ความต้องการทั้งเนื้อสัตว์และไข่ไก่จะเพิ่มมากขึ้น

- ผักและผลไม้ ขณะนี้เป็นช่วงปลายฤดูการผลิตผลไม้ที่สำคัญ สำหรับ กระทบและหอมแดง เริ่มเข้าสู่ฤดูการเก็บเกี่ยวผลผลิตปีใหม่ ราคามีการเปลี่ยนแปลงจากเดือน พฤศจิกายน 2545 เล็กน้อย สำหรับความเคลื่อนไหวของสินค้าที่สำคัญ ได้แก่ *สับปะรด* ผลผลิตรุ่นที่ 2 เริ่มออกสู่ตลาดในปริมาณมากขึ้น ระดับราคาลดลงจากเดือนก่อน โดยราคาเฉลี่ย ในเดือนธันวาคม 2545 อยู่ที่ กก.ละ 4.34 บาท *หอมแดง* (ภาคตะวันออกเฉียงเหนือ) ผลผลิต จากจังหวัดศรีสะเกษเริ่มออกสู่ตลาดมากขึ้น ราคาปรับตัวลดลงจากเดือนก่อน โดยราคาหอมแดง แห่งใหญ่คณะ เฉลี่ยเดือนธันวาคม 2545 อยู่ที่ กก.ละ 19.36 บาท *กระเทียม* ราคาปรับตัวลดลง จากเดือนก่อน โดยราคากระเทียมแห่งหัวใหญ่คณะที่เกษตรกรขายได้เฉลี่ยเดือนธันวาคม 2545 อยู่ที่ กก.ละ 36.15 บาท

2.3 *กลุ่มสินค้าที่ต้องนำเข้า* ภาวะการค้าสินค้าในกลุ่มวัตถุดิบอาหารสัตว์ในช่วง เดือนธันวาคม 2545 มีการเคลื่อนไหวเปลี่ยนแปลงดีขึ้นตามภาวะตลาดต่างประเทศ โดยสินค้า ที่สำคัญ ได้แก่ *กากถั่วเหลือง* ที่ผลิตในประเทศ (เมล็ดนำเข้า) ราคาปรับตัวเพิ่มขึ้นตามราคาตลาด ต่างประเทศ โดยราคากากถั่วเหลืองที่ผลิตในประเทศ (เมล็ดนำเข้า) เฉลี่ยเดือนธันวาคม 2545 กก.ละ 9.69 บาท *เมล็ดถั่วเหลือง* ภาวะราคาสูงขึ้น เนื่องจากผลผลิตที่ออกสู่ตลาดมีคุณภาพดีขึ้น โดยราคาเมล็ดถั่วเหลือง (ชนิดคณะ) ที่เกษตรกรขายได้เฉลี่ยเดือนพฤศจิกายน 2545 กก.ละ 10.41 บาท *ปลาป่น* ภาวะราคาปรับตัวสูงขึ้นจากเดือนก่อน เนื่องจากเข้าสู่ช่วงมรสุมในภาคใต้ ทำให้ผลผลิตปลาป่นลดลง ประกอบกับความต้องการในการเลี้ยงกุ้งมีเพิ่มขึ้น โดยราคาปลาป่น โปรตีน 60% เฉลี่ยเดือนธันวาคม 2545 อยู่ที่ กก.ละ 16.35 บาท

3. มาตรการแก้ไขปัญหา/การช่วยเหลือผ่านกองทุนรวมเพื่อช่วยเหลือเกษตรกร (ด้านการตลาด)

การให้ความช่วยเหลือด้านการตลาดสินค้าเกษตร ปีงบประมาณ 2546

ได้อนุมัติให้ดำเนินมาตรการช่วยเหลือสินค้าเกษตรแล้ว ได้แก่ ข้าว และกาแฟ วงเงิน 910.444 ล้านบาท

สำนักส่งเสริมการค้าสินค้าเกษตร

มกราคม 2546

ร: สถานการณ์สินค้าเกษตร D: Daily-P(พิเศษ)

วงเงินช่วยเหลือด้านการตลาดสินค้าเกษตร

สินค้า 2 : วงเงินคชก./ตาราง ปี 46

หน่วย : ล้านบาท

สินค้า	ปีงบประมาณ						
	2540	2541	2542	2543	2544	2545	2546
1 ข้าว	1,228.500	1,645.600	2,676.950	3,471.610	4,148.883	3,870.326	889.136
2 ข้าวโพดเลี้ยงสัตว์	284.090		1,509.600	411.945	269.000	209.323	
3 มันสำปะหลัง	3,424.066			1,717.500	2,753.086	965.485	
4 ปาล์มน้ำมัน			1,000.000	500.000	250.000		
5 มะพร้าว	140.000			150.000	145.000		
6 กาแฟ	300.000			35.600	801.783	18.548	21.308
7 หอมแดง	176.000	52.000	130.000	130.000			
8 กระเทียม	297.800	30.000			200.875		
9 หอมหัวใหญ่	420.000	60.500	230.000	67.000			
10 ถั่วเหลือง							
11 ลูกเดือย	15.500			10.000			
12 ถั่วเนียงแดง	19.000						
13 ไข่ไก่	50.000	60.000	30.000	60.000	60.000		
14 ไข่เนื้อ				300.000			
15 สุกกร		170.000		235.000			
16 ปลาโอ				20.200			
17 ปลาเป็ด				245.600			
18 กุ้งกุลาดำ			1,000.000				
19 เกล็ดทะเล	60.000	60.000	60.000				
20 ปอ		120.000	86.000				
21 สับปะรด	153.600		200.000	724.000	50.000		
22 ทูเรียน	154.000		260.000	135.500	200.000	550.000	
23 ลิ้นจี่	43.000					200.000	
24 ลำไย	200.000			648.000		1,342.347	
25 เงาะ	187.000		103.000	420.000	20.500	250.000	
26 มังคุด	40.000					100.000	
27 เงาะ มังคุด ทูเรียน					40.000		
28 มะละกอ			60.600				
29 มะนาว	60.000		50.000	22.000			
30 กะหล่ำปี	0.880						
31 พริกแห้ง				32.000			
32 อ้อยและน้ำตาลทราย				800.00			
33 น้ำมันดิบ				360.00	488.000		
รวมทั้งสิ้น	7,253.436	2,198.100	7,396.150	10,495.955	9,427.127	7,506.029	910.444

* หมายเหตุ : การแทรกแซงล่องกองและกลางสต็อกปี 2545 ใช้บร่วมกับการแก้ไขปัญหาราคาผลไม้ ปี 2545

ราคาเฉลี่ยสินค้าเกษตรสำคัญที่เกษตรกรขายได้ ปี 2540 - 2545

F: ราคาเฉลี่ยจัดกลุ่ม45 D:wow IV

	สินค้า	ราคาเฉลี่ย															
		ปี 2540			ปี 2541			ปี 2542			ปี 2543			ปี 2544			ธ.ค.45
		เฉลี่ย	สูงสุด	ต่ำสุด	เฉลี่ย	สูงสุด	ต่ำสุด	เฉลี่ย	สูงสุด	ต่ำสุด	เฉลี่ย	สูงสุด	ต่ำสุด	เฉลี่ย	สูงสุด	ต่ำสุด	
1	กลุ่มสินค้าผลิตเพื่อการส่งออก																
	ข้าวเปลือกนาปรัง (บาท/ตัน)	5,004	5,930	4,185	6,660	7,343	5,368	5,054	6,117	4,510	4,390	4,889	3,900	4,260	4,380	4,050	-
			ธ.ค.	เม.ย.		ธ.ค.	พ.ย.		ม.ค.	ต.ค.		ก.พ.	ก.ย.		ก.ค.	เม.ย.	
	ข้าวเปลือกนาปี (บาท/ตัน)	5,186	6,050	4,875	6,653	7,422	5,435	5,425	6,164	4,723	4,688	4,967	4,341	4,385	4,421	4,339	4,588
			ธ.ค.	พ.ค.		ก.พ.	ธ.ค.		ม.ค.	ธ.ค.		ก.พ.	ธ.ค.		ม.ค.	มี.ค.	
	ข้าวเปลือกหอมมะลิ (บาท/ตัน)	8,078	9,651	6,825	8,225	9,508	6,298	7,132	8,455	6,462	7,362	8,177	6,413	5,628	6,583	4,822	6,150
			ธ.ค.	ม.ค.		ก.พ.	ธ.ค.		ก.ย.	เม.ย.		ก.ย.	ธ.ค.		ม.ค.	ธ.ค.	
	ข้าวเปลือกเหนียว (บาท/ตัน)	7,167	8,589	5,796	7,666	8,491	6,000	5,084	5,831	4,562	4,916	5,295	4,528	5,573	6,018	4,739	5,236
			ต.ค.	ม.ค.		ม.ค.	ธ.ค.		ม.ค.	พ.ย.		ต.ค.	มี.ค.		ก.ค.	พ.ย.	
2 ^{1/}	หัวมันสำปะหลังสดละ (บาท/ก.ก.)	0.65	0.75	0.53	1.34	1.84	0.71	0.85	1.12	0.62	0.62	0.70	0.54	0.87	1.06	0.66	0.97
			ธ.ค.	มิ.ย.		ก.ค.	ต.ค.		พ.ย.	ก.ย.		มิ.ย.	ก.ย.		ก.ค.	ก.พ.	
3	ยางพารา แผ่นดิบชั้น 3 (บาท/ก.ก.)	23.42	26.05	19.81	24.02	29.58	16.44	17.91	22.23	15.28	21.47	22.59	19.28	20.94	24.34	15.93	28.58
			ต.ค.	ก.ค.		พ.ย.	ธ.ค.		พ.ย.	ธ.ค.		ก.พ.	ม.ค.		มิ.ย.	ธ.ค.	
4	ไก่เนื้อ หน้าโรงฆ่า (บาท/ก.ก.)	27.35	30.61	24.39	32.37	35.50	29.65	26.89	31.77	20.68	25.72	29.02	22.00	30.31	34.50	27.52	24.31
			ธ.ค.	ก.พ.		ธ.ค.	ธ.ค.		ก.ค.	ต.ค.		ก.พ.	เม.ย.		ก.ค.	ก.พ.	
5	กุ้งกุลาดำ ขนาด 41 ตัวขึ้นไป/ก.ก. (บาท/ก.ก.)	213.81	316.50	163.00	276.97	392.75	164.20	218.99	250.50	174.00	285.06	326.60	255.60	236.77	286.25	181.20	252.00
			ธ.ค.	ม.ค.		ก.พ.	พ.ย.		ต.ค.	ธ.ค.		ธ.ค.	ม.ค.		ก.พ.	ต.ค.	
6 ^{2/}	กาแฟ (บาท/ก.ก.)	28.62	32.07	24.50	62.06	71.58	47.33	50.31	57.17	43.00	27.97	32.77	20.57	29.17	31.46	18.50	30.00
			ก.พ.	พ.ย.,ธ.ค.		ก.พ.	ธ.ค.		ก.พ.	เม.ย.		พ.ย.	มี.ค.		เม.ย.	พ.ย.	
7	ลำไย (บาท/ก.ก.)	25.61	29.90	24.31	113.33	126.67	100.00	31.83	32.89	30.78	18.08	18.38	17.79	35.00	37.75	32.25	-
	เกรดเอเอ(เกษตรกรขายได้)		ก.ค.	ธ.ค.		ก.ค.	ธ.ค.		ธ.ค.	ก.ค.		ก.ค.	ธ.ค.		ก.ค.	ธ.ค.	

	สินค้า	ปี 2540															ธ.ค.45
		ปี 2540			ปี 2541			ปี 2542			ปี 2543			ปี 2544			
		เฉลี่ย	สูงสุด	ต่ำสุด	เฉลี่ย	สูงสุด	ต่ำสุด	เฉลี่ย	สูงสุด	ต่ำสุด	เฉลี่ย	สูงสุด	ต่ำสุด	เฉลี่ย	สูงสุด	ต่ำสุด	
	กลุ่มสินค้าผลิตเพื่อบริโภคภายในประเทศ																
8	สับปะรด โรงงานรับซื้อ (บาท/ก.ก.)	3.57	4.85	2.65	5.54	6.60	4.87	2.56	3.78	1.57	2.27	3.57	1.54	2.53	3.50	1.55	4.34
			ธ.ค.	มี.ย.		ก.ย.	เม.ย.		ก.พ.	พ.ย.		ก.ย.	มี.ย.		ก.ย.	มี.ค.	
9 ^{3/}	ข้าวโพดเลี้ยงสัตว์ (บาท/ก.ก.) (ความชื้นไม่เกิน 14.5%)	4.64	5.34	3.96	4.11	5.44	3.38	4.52	4.89	3.94	4.26	4.89	3.52	3.93	4.03	3.83	4.55
			มี.ย.	ก.ค.		ก.ค.	ธ.ค.		เม.ย.	ก.ย.		เม.ย.	ก.ย.		มี.ย.	มี.ค.	
10	ปาล์มทะลาย (บาท/ก.ก.) นน. 15 กก. ขึ้นไป โรงงานรับซื้อ	2.31	2.70	2.00	3.62	4.93	2.79	2.41	5.04	1.36	1.89	2.65	1.49	1.44	2.13	1.03	4.78
			ธ.ค.	พ.ค.		ธ.ค.	เม.ย.		ม.ค.	พ.ย.		มี.ย.	มี.ค.		ธ.ค.	มี.ค.	
11	มะพร้าวผลใหญ่แห้งทั้งเปลือก (บาท/ผล)	3.34	4.91	2.09	5.41	11.30	3.18	7.27	11.04	4.61	2.60	5.20	1.72	2.52	3.91	1.97	3.06
			ก.พ.	ธ.ค.		ธ.ค.	พ.ค.		ม.ค.	ก.ค.		ม.ค.	ก.ย.		พ.ย.	ก.พ.	
12 ^{4/}	หอมหัวใหญ่ เบอร์ 1 (บาท/ก.ก.)	7.19	13.18	3.60	15.25	19.50	6.25	6.75	18.75	3.37	4.33	13.66	3.00	5.84	18.40	5.62	9.56
			ธ.ค.	ก.พ.		ต.ค.	มี.ค.		ธ.ค.	ก.พ.		ก.ย.	เม.ย.		ธ.ค.	มี.ค.	
13	หอมแดง แห้งใหญ่คละ (บาท/ก.ก.)	11.54	19.07	5.32	20.03	38.33	12.32	17.48	29.87	12.08	10.42	28.17	6.80	17.78	33.35	10.83	19.36
			ธ.ค.	มี.ค.		พ.ย.	เม.ย.		พ.ย.	ก.พ.		ก.ย.	ม.ค.		ธ.ค.	ม.ค.	
14	กระเทียม แห้งใหญ่คละ (บาท/ก.ก.)	15.78	31.76	10.49	18.46	33.94	11.30	31.65	44.00	22.67	24.26	32.38	18.75	22.40	31.08	15.15	36.15
			มี.ค.	ธ.ค.		ธ.ค.	ก.พ.		ม.ค.	ก.ค.		ก.พ.	มี.ค.		ธ.ค.	พ.ค.	
15	สุกร ขายส่งตลาดกทม. (บาท/ก.ก.)	39.32	43.25	29.00	39.15	42.50	29.00	42.20	49.50	29.35	33.86	35.24	31.06	37.12	42.50	30.55	32.03
			มี.ย.	ธ.ค.		ธ.ค.	ม.ค.		พ.ค.	ต.ค.		ก.ค.	ธ.ค.		มี.ย.	ม.ค.	
16	ไข่ไก่สด คละ (บาท/ฟอง)	1.36	1.59	1.07	1.68	1.96	1.34	1.54	1.74	1.26	1.17	1.35	1.02	1.46	1.73	1.01	1.41
			ก.ย.	ก.พ.		มี.ย.	ม.ค.		ม.ค.	พ.ย.		ก.ย.	ธ.ค.		ก.ย.	ม.ค.	
17	เกลือทะเล (บาท/ตัน)	1,052	2,000	600	468.1	522	389	1,625	2,244	511	1,609	2,044	944	1,728	1,917	1,316	1,265
			ม.ค.	ธ.ค.		ธ.ค.	พ.ค.		พ.ย.	ม.ค.		ก.ค.	ก.พ.		ก.ย.	ม.ค.	

	สินค้า	ราคาเฉลี่ย															
		ปี 2540			ปี 2541			ปี 2542			ปี 2543			ปี 2544			ธ.ค.45
		เฉลี่ย	สูงสุด	ต่ำสุด	เฉลี่ย	สูงสุด	ต่ำสุด	เฉลี่ย	สูงสุด	ต่ำสุด	เฉลี่ย	สูงสุด	ต่ำสุด	เฉลี่ย	สูงสุด	ต่ำสุด	(เฉลี่ย)
18	กลุ่มสินค้าที่ต้องนำเข้า ถั่วเหลือง ชนิดละเอียด (บาท/ก.ก.)	9.22	10.53 ธ.ค.	7.63 ส.ค.	10.43	12.27 ม.ค.	9.26 ส.ค.	8.70	10.16 ม.ค.	7.79 ก.ย.	9.25	9.87 ธ.ค.	8.11 ก.พ.	9.72	10.10 พ.ย.	9.06 ส.ค.	10.41
19	กากถั่วเหลือง ผลิตจากเมล็ดในประเทศ ขายส่ง กทม. (บาท/ก.ก.)	10.63	12.65 ต.ค.	9.55 ม.ค.	11.12	11.00 ธ.ค.	11.62 เม.ย.	9.50	9.50 ต.ค.		9.87	10.95 ธ.ค.	9.50 ม.ค.	10.87	11.23 ก.พ.	10.08 ธ.ค.	10.59
20	ปลาป่น ตลาด กทม. (โปรตีน 60%) (บาท/ก.ก.)	17.20	20.50 ธ.ค.	14.65 เม.ย.	20.74	24.72 ก.พ.	17.29 เม.ย.	16.22	19.26 ส.ค.	14.56 ก.พ.	14.45	16.11 มิ.ย.	13.23 ก.พ.	18.77	21.88 ก.ค.	16.28 ธ.ค.	16.35

หมายเหตุ

- 1/ ปีการผลิต เริ่มตั้งแต่ ต.ค. - ก.ย.
- 2/ ปี 2537/38 เริ่มตั้งแต่ ต.ค.37 - ก.ย.38 และช่วงออกสู่ตลาดสั้นเพียง พ.ย. - เม.ย.
- 3/ ปีการผลิต เริ่มตั้งแต่ ก.ค. - มิ.ย.
- 4/ ปีการผลิต เริ่มตั้งแต่ พ.ย. - เม.ย.

ราคาเป้าหมายนำสินค้าเกษตร ปี 2545/46

ลำดับที่	สินค้า	ราคาเป้าหมายนำ
1.	ข้าวนาปี	<p>กำหนดราคาปรับจํานำข้าวเปลือกนาปี ปีการผลิต 2545/46 (ณ ความชื้นไม่เกิน 15%) ดังนี้</p> <p style="text-align: center;">ชนิดข้าว บาท/ตัน</p> <p>1) ข้าวเปลือกหอมมะลิ</p> <p>ข้าวเปลือกหอมมะลิ ชนิดสีได้ตันข้าว 42 กรัม 6,800</p> <p>ข้าวเปลือกหอมมะลิ ชนิดสีได้ตันข้าว 40 กรัม 6,700</p> <p>ข้าวเปลือกหอมมะลิ ชนิดสีได้ตันข้าว 38 กรัม 6,600</p> <p>ข้าวเปลือกหอมมะลิ ชนิดสีได้ตันข้าว 36 กรัม 6,500</p> <p>หมายเหตุ : โดยให้ปรับเพิ่ม – ลดตามจำนวนกรัม ในอัตรากรัมละ 50 บาท</p> <p>สำหรับการรับจํานำข้าวเปลือกหอมมะลิที่ยังค้างของเกษตรกรให้กำหนดราคาปรับจํานำตันละ 6,500 บาท ส่วนข้าวเปลือกหอมจังหวัดในภาคเหนือตอนล่างและภาคกลาง ให้กำหนดราคาปรับจํานำตันละ 5,350 – 5,700 บาท ตามคุณภาพและภาวะการตลาด</p> <p>2) ข้าวเปลือกเจ้านาปี</p> <p>ข้าวเปลือกเจ้านาปี 100% (ชนิดสีเป็นข้าวสาร 100%) 5,330</p> <p>ข้าวเปลือกเจ้านาปี 5% (ชนิดสีเป็นข้าวสาร 5%) 5,235</p> <p>ข้าวเปลือกเจ้านาปี 10% (ชนิดสีเป็นข้าวสาร 10%) 5,045</p> <p>ข้าวเปลือกเจ้านาปี 15% (ชนิดสีเป็นข้าวสาร 15%) 4,950</p> <p>ข้าวเปลือกเจ้านาปี 25% (ชนิดสีเป็นข้าวสาร 25%) 4,760</p> <p>3) ข้าวเปลือกเหนียว</p> <p>ข้าวเปลือกเหนียว 10% เมล็ดยาว 5,900</p> <p>ข้าวเปลือกเหนียวคละ 5,650</p>
2.	ข้าวโพด	<p>กำหนดราคาปรับจํานำข้าวโพดเลี้ยงสัตว์ ปี 2545/46 ณ จุดรับจํานำของ อคส. และ อ.ต.ก. ดังนี้</p> <p style="text-align: center;">ระดับความชื้น บาท/กก.</p> <p style="text-align: center;">ข้าวโพดฝัก ข้าวโพดเมล็ด</p> <p>1) ความชื้น 30.0 – 25.1 % 2.50 3.39</p> <p>2) ความชื้น 25.0 – 22.1 % 2.68 3.58</p> <p>3) ความชื้น 22.0 – 19.6 % 2.82 3.72</p> <p>4) ความชื้น 19.5 – 17.1 % 3.00 3.85</p> <p>5) ความชื้น 17.0 – 14.6 % 3.18 3.97</p> <p>6) ความชื้น 14.5 % 3.27 4.19</p>
3.	กาแฟ	<p>กำหนดราคาปรับจํานำเมล็ดกาแฟ ฤดูกาลผลิต ปี 2545/46 ณ จุดรับจํานำของ อคส. ณ แหล่งผลิต ดังนี้</p> <p style="text-align: center;">บาท/กก.</p> <p style="text-align: center;">เกรด ระดับความชื้น ข้อบกพร่อง</p> <p>1) เกรดดี ไม่เกินร้อยละ 13 ไม่เกินร้อยละ 5 30</p> <p>2) เกรดหนึ่ง ไม่เกินร้อยละ 13 ไม่เกินร้อยละ 7 27</p> <p>3) เกรดสอง ไม่เกินร้อยละ 13 ไม่เกินร้อยละ 15 21</p>

ราคาเป้าหมายนำสินค้าเกษตร ปี 2544/45

ลำดับที่	สินค้า	ราคาเป้าหมาย		
1.	ข้าวนาปี	กำหนดราคารับจำหน่ายข้าวเปลือกนาปี ปีการผลิต 2544/45 ดังนี้		
		- ข้าวเปลือกเจ้าหอมมะลิ 105 และ กข. 15	ตันละ 6,500 – 7,000 บาท ขึ้นอยู่กับภาวะตลาด	
		- ข้าวเปลือกเจ้า 100%	ตันละ 5,330 บาท	
		- ข้าวเปลือกเจ้า 5%	ตันละ 5,235 บาท	
		- ข้าวเปลือกเจ้า 10%	ตันละ 5,045 บาท	
		- ข้าวเปลือกเจ้า 15%	ตันละ 4,950 บาท	
		- ข้าวเปลือกเจ้า 25%	ตันละ 4,760 บาท	
		- ข้าวเปลือกเหนียว 10% คละ	ตันละ 5,650 บาท	
	- ข้าวเปลือกเหนียว 10% เมล็ดยาว	ตันละ 5,900 บาท		
	ข้าวนาปรัง	กำหนดราคารับจำหน่ายข้าวเปลือกนาปรัง (ความชื้นไม่เกิน 15%) ปีการผลิต 2545 ดังนี้		
		ชนิดข้าว	ราคาจำหน่าย	
		- ข้าวเปลือกเจ้า 100%	ตันละ 4,975 บาท	
		- ข้าวเปลือกเจ้า 5%	ตันละ 4,880 บาท	
		- ข้าวเปลือกเจ้า 10%	ตันละ 4,785 บาท	
- ข้าวเปลือกเจ้า 15%		ตันละ 4,690 บาท		
- ข้าวเปลือกเจ้า 25%	ตันละ 4,500 บาท			
2.	ข้าวโพด	กำหนดราคาจำหน่ายข้าวโพดเลี้ยงสัตว์ ปี 2544/45 ณ จุดรับจำหน่ายของ อคส. และ อ.ต.ก. ดังนี้		
		ระดับความชื้น	ข้าวโพดฝัก	บาท/กก. ข้าวโพดเมล็ด
		1) ความชื้น 30.0 – 25.1 %	2.50	3.39
		2) ความชื้น 25.0 – 22.1 %	2.68	3.58
		3) ความชื้น 22.0 – 19.6 %	2.82	3.72
		4) ความชื้น 19.5 – 17.1 %	3.00	3.85
		5) ความชื้น 17.0 – 14.6 %	3.18	3.97
		6) ความชื้น 14.5 %	3.27	4.19
3.	กาแฟ	กำหนดราคาจำหน่ายเมล็ดกาแฟ ฤดูกาลผลิตปี 2544/45 ณ จุดรับจำหน่ายของ อคส. ดังนี้		
		(1) เมล็ดกาแฟเกรดดี (ความชื้นไม่เกินร้อยละ 13 และ ข้อบกพร่องไม่เกินร้อยละ 5) กก.ละ 28.00 บาท		
		(2) เมล็ดกาแฟเกรด 1 (ความชื้นไม่เกินร้อยละ 13 และ ข้อบกพร่องไม่เกินร้อยละ 7) กก.ละ 25.00 บาท		
		(3) เมล็ดกาแฟเกรด 2 (ความชื้นไม่เกินร้อยละ 13 และ ข้อบกพร่องไม่เกินร้อยละ 15) กก.ละ 21.00 บาท		

ลำดับที่	สินค้า	ราคาเป้าหมายหน้า
4	ลำไย	กำหนดราคาจำหน่ายลำไยอบแห้งทั้งเปลือก ความชื้นไม่เกิน 13.5% ดังนี้ (1) เกรด AA (ขนาดเส้นผ่าศูนย์กลาง 2.5 ซม. ขึ้นไป) กก.ละ 72 บาท (2) เกรด A (ขนาดเส้นผ่าศูนย์กลาง 2.2 – 2.4 ซม.) กก.ละ 54 บาท (3) เกรด B (ขนาดเส้นผ่าศูนย์กลาง 1.9 – 2.1 ซม.) กก.ละ 36 บาท

ข้าว

1. การผลิตและความต้องการใช้

	2541/42	2542/43	2543/44	2544/45	2545/46
ผลผลิตข้าว(ล้านตัน)					(ประมาณการ)
โลก	585.600	608.900	592.000	590.600	567.700
ไทย					
- นาปี	18.449	19.016	19.788	20.899	19.997
- นาปรัง	4.336	5.156	6.056	5.790	5.948
รวม	22.999	24.172	25.844	26.689	25.945
ความต้องการ	14.217	13.600	14.163	14.798	15.034
ส่งออก (ม.ค.-ธ.ค.) (ข้าวสาร)	6.688	6.57	7.52	7.244	7.3 - 7.5
ปริมาณคงเหลือ	2.532	4.865	5.544	6.829	7.454
ราคา (บาท/ตัน)					
- ข้าวเปลือกเจ้าหอมมะลิ	7,132	7,362	5,628	6,097	6,000 - 6,200
- ข้าวเปลือกเจ้านาปี 5%	5,425	4,688	4,385	4,656	4,700 - 4,900
- ข้าวเปลือกเจ้าเหนียว	5,084	4,916	5,573	5,612	5,200 - 5,400
- ข้าวเปลือกเจ้านาปรัง	5,054	4,390	4,260	4,602	-
ต้นทุนการผลิต(บาท/ตัน)					
ข้าวเปลือกหอมมะลิ	5,482.63	5408.61	5,963.86	5,746.82	6,010.31
ข้าวเปลือกเจ้านาปี	4,759.27	4614.81	4,265.85	3,994.52	4,090.22
ข้าวเปลือกเหนียว	5,170.79	4750.13	4,999.14	4,798.22	4,920.41
ข้าวเปลือกนาปรัง	3,930.00	3,89.56	3,254.72	3,297.43	-

2. สถานการณ์

2.1 ข้าวนาปี

กระทรวงเกษตรและสหกรณ์ออกตัวเลขล่าสุดว่าพื้นที่เพาะปลูกข้าวนาปี ปีการผลิต 2545/46 จะมี 57.264 ล้านไร่ ลดลงจากปี 2544/45 ร้อยละ 1.00 เนื่องจากสภาพดินฟ้าอากาศไม่เอื้ออำนวย โดยในช่วงกลางฤดู (กค. - สค.) ได้เกิดภาวะฝนแล้ง ส่งผลให้ขาดน้ำในการเพาะปลูกและบางจังหวัดไม่สามารถปลูกข้าวในที่ดอนได้ ขณะนี้ได้ทะยอยการเก็บเกี่ยวแล้ว โดยจะมีการเก็บเกี่ยวมากในช่วง พย. - ธค. 45

สำหรับปีการผลิต 2545/46 คาดว่าจะมีผลผลิต 19.997 ล้านตันข้าวเปลือกลดลงจากปี 2544/45 ร้อยละ 4.32 แยกเป็นข้าวหอมมะลิจำนวน 5.285 ล้านตัน ข้าวเจ้านาปีจำนวน 9.115 ล้านตัน และข้าวเหนียวจำนวน 5.597 ล้านตัน เนื่องจากสภาพภูมิอากาศแห้งแล้ง โดยเฉพาะภาคตะวันออกเฉียงเหนือลำต้นข้าวไม่สมบูรณ์ส่งผลให้ผลผลิตต่อไร่ลดลงจากปีก่อนประมาณ 5 กก. ประกอบกับเกิดอุทกภัยพื้นที่เพาะปลูกได้รับความเสียหายจำนวนมาก

2.2 ข้าวนาปรัง

การเพาะปลูกข้าวนาปรังในปี 2545 กระทรวงเกษตรฯ ได้ออกตัวเลขล่าสุดว่าจะมีพื้นที่เพาะปลูก 8.224 ล้านไร่ ลดลงจากปีก่อน 0.493 ล้านไร่หรือร้อยละ 5.7 สำหรับผลผลิตจะมีประมาณ 5.790 ล้านตัน ในขณะที่สิ้นสุดฤดูกาลแล้ว สำหรับข้าวนาปรัง ปี 2546 กระทรวงเกษตรฯ ได้คาดการณ์ว่าจะมีผลผลิตประมาณ 5.948 ล้านตันข้าวเปลือก มากกว่าปี 2545 เล็กน้อย

3. ภาวะการค้าและราคา

ขณะนี้ยังมีการเก็บเกี่ยวข้าวนาปีค่อนข้างมาก แต่เนื่องจากรัฐบาลได้มีโครงการรับจำนำข้าวเปลือกนาปีปีการผลิต 2545/46 ซึ่งมีเกษตรกรนำข้าวไปจำนำจำนวนมากส่งผลให้ราคาข้าวเปลือกที่กำลังออกสู่ตลาดขณะนี้ อ่อนตัวลงเพียงเล็กน้อย โดยข้าวเปลือกหอมมะลิราคาตันละ 6,100 - 6,200 บาท ข้าวเปลือกเจ้านาปีราคาตันละ 4,700 - 4,900 บาท และข้าวเปลือกเหนียวราคาตันละ 5,200 - 5,400 บาท ซึ่งนับว่ายังอยู่ในเกณฑ์ค่อนข้างดี

4. การส่งออก

ในปี 2545 ที่ผ่านมาทางการได้ตั้งเป้าหมายการส่งออกไว้ที่ 7.0 ล้านตัน ในขณะที่ส่งออกจริง 7.244 ล้านตัน สูงกว่าเป้าหมายร้อยละ 3.49 สำหรับในปี 2546 นี้ทางการได้ตั้งเป้าหมายการส่งออกข้าวไว้จำนวน 7.3 - 7.5 ล้านตัน โดยตั้งแต่ 1 - 6 ม.ค. 46 ตัวเลขเบื้องต้นจากกรมการค้าต่างประเทศแจ้งว่าส่งข้าวออกไปแล้วทั้งสิ้น 60,682 ตัน น้อยกว่าปีก่อนในช่วงเดียวกันซึ่งส่งออกได้ 64,947 ตัน ร้อยละ 6.57

5. สภาพปัญหาและสาเหตุ

5.1 ผลผลิตส่วนใหญ่ออกสู่ตลาดพร้อมกันมาก และกระจุกตัวในช่วงต้นฤดู ทำให้ราคาตกต่ำ

5.2 เศรษฐกิจโลกและประเทศผู้ซื้อยังอยู่ในภาวะตกต่ำ การขายข้าวในตลาดโลกมีการแข่งขันกันตัดราคาลงอย่างมาก ตลาดข้าวจึงเป็นของผู้ซื้อ ทำให้ราคาข้าวในตลาดโลกในปีนี้อยู่ต่ำกว่าปีก่อนค่อนข้างมาก ซึ่งได้ส่งผลถึงราคาข้าวภายในประเทศด้วย

6. มาตรการแก้ไข

6.1 มาตรการรับจำนำข้าวเปลือกนาปี ปีการผลิต 2545/46

6.1.1 เป้าหมาย ปริมาณรับจำนำ รวม 9.0 ล้านตันข้าวเปลือก จำแนกเป็น ข้าวเปลือกหอมมะลิ 5.0 ล้านตันข้าวเปลือก ข้าวเปลือกเหนียว 1.0 ล้านตันข้าวเปลือก และข้าวเปลือกเจ้านาปี 3.0 ล้านตันข้าวเปลือก ดังนี้:-

(1) การรับจำนำที่ยังวาง ให้ ธ.ก.ส. รับจำนำจากเกษตรกรและสถาบันเกษตรกร ที่มีฐานะเป็นของตนเอง รวมจำนวน 5.0 ล้านตันข้าวเปลือก จำแนกเป็น ข้าวเปลือกหอมมะลิ จำนวน 3.0 ล้านตันข้าวเปลือก ข้าวเปลือกเจ้านาปี จำนวน 1.0 ล้านตันข้าวเปลือก และข้าวเปลือกเหนียว จำนวน 1.0 ล้านตันข้าวเปลือก

(2) การรับจำหน่ายและออกใบประทวน ให้ อคส. และ อ.ต.ก. รับฝากและออกใบประทวน และ ธ.ก.ส. รับจำหน่ายใบประทวนที่ อคส. และ อ.ต.ก. ออกให้เกษตรกรและ สถาบันเกษตรกรที่ไม่มีอยู่ฉางเป็นของตนเอง รวม 4.0 ล้านตันข้าวเปลือกจำแนกเป็น ข้าวเปลือกหอมมะลิ จำนวน 2.0 ล้านตันข้าวเปลือก และข้าวเปลือกเจ้าหน้าปี จำนวน 2.0 ล้านตันข้าวเปลือก

6.1.2 ราคารับจำหน่าย ให้กำหนดราคารับจำหน่ายข้าวเปลือกหอมมะลิตามชั้นคุณภาพเป็น 4 ชั้นคุณภาพ ส่วนข้าวเปลือกหอมจังหวัด ข้าวเปลือกเหนียว และข้าวเปลือกเจ้าหน้าปี กำหนดราคารับจำหน่ายเท่ากับปีก่อน ดังนี้:-

ราคารับจำหน่ายข้าวเปลือกหน้าปี ปีการผลิต 2545/46 (ณ ความชื้นไม่เกิน 15%)

	ชนิดข้าว	บาท/ตัน
(1) ข้าวเปลือกหอมมะลิ		
	ข้าวเปลือกหอมมะลิ ชนิดสีได้ตันข้าว 42 กรัม	6,800
	ข้าวเปลือกหอมมะลิ ชนิดสีได้ตันข้าว 40 กรัม	6,700
	ข้าวเปลือกหอมมะลิ ชนิดสีได้ตันข้าว 38 กรัม	6,600
	ข้าวเปลือกหอมมะลิ ชนิดสีได้ตันข้าว 36 กรัม	6,500

หมายเหตุ : โดยให้ปรับเพิ่ม - ลดตามจำนวนกรัม ในอัตรากรัมละ 50 บาท

สำหรับการรับจำหน่ายข้าวเปลือกหอมมะลิที่อยู่ฉางของเกษตรกรให้กำหนดราคารับจำหน่ายตันละ 6,500 บาท ส่วนข้าวเปลือกหอมจังหวัดในภาคเหนือตอนล่างและภาคกลางให้กำหนดราคารับจำหน่ายตันละ 5,350 - 5,700 บาท ตามคุณภาพและภาวะตลาด

(2) ข้าวเปลือกเจ้า		บาท/ตัน
	ข้าวเปลือกเจ้าหน้าปี 100% (ชนิดสีเป็นข้าวสาร 100%)	5,330
	ข้าวเปลือกเจ้าหน้าปี 5% (ชนิดสีเป็นข้าวสาร 5%)	5,235
	ข้าวเปลือกเจ้าหน้าปี 10% (ชนิดสีเป็นข้าวสาร 10%)	5,045
	ข้าวเปลือกเจ้าหน้าปี 15% (ชนิดสีเป็นข้าวสาร 15%)	4,950
	ข้าวเปลือกเจ้าหน้าปี 25% (ชนิดสีเป็นข้าวสาร 25%)	4,760

(3) ข้าวเปลือกเหนียว		บาท/ตัน
	ข้าวเปลือกเหนียว 10% เมล็ดยาว	5,900
	ข้าวเปลือกเหนียวคละ	5,650

6.1.3 ระยะเวลารับจำหน่าย 1 พย. 45 - 28 กพ. 46 ยกเว้นภาคใต้ให้รับจำหน่าย กพ - พค. 46

6.1.4 ระยะเวลาไถ่ถอน 3 เดือนนับถัดจากเดือนที่รับจำหน่าย

6.1.5 ระยะเวลาโครงการ 1 พย. 45 - 31 ตค. 46

6.1.6 วิธีดำเนินการ

(1) เกษตรกรผู้มีสิทธิจำหน่าย จะต้องมืหนังสือรับรองเกษตรกรผู้ปลูกข้าวนาปี ปีการผลิต 2545/46 ของกระทรวงเกษตรและสหกรณ์ และต้องเป็นลูกค้าของ ธ.ก.ส. ด้วย

(2) พื้นที่รับจำหน่าย ในกรณีการจำหน่ายใบประทวน เกษตรกรสามารถจำหน่ายข้าวเปลือกได้ในพื้นที่จังหวัดของตนเองเท่านั้น เว้นแต่ในกรณีที่เกษตรกรอยู่ในพื้นที่ตำบลที่มีชายแดนติดต่อกับจังหวัดข้างเคียง ให้มีการจำหน่ายข้ามเขตได้เฉพาะพื้นที่ตำบลที่ติดต่อกันเท่านั้น และเป็นประเพณีปฏิบัติทางการค้าปกติ

(3) การเข้าร่วมโครงการของโรงสี จะให้ความสำคัญกับโรงสีของสหกรณ์การเกษตร และกลุ่มเกษตรกรเป็นลำดับแรก โดยโรงสีที่เข้าร่วมโครงการจะมีปริมาณรับจำหน่าย ณ เวลาหนึ่ง ๆ ได้ไม่เกิน 30 เท่าของกำลังการผลิต หรือตามปริมาณที่ได้รับจัดสรร

(4) การกำกับดูแล

1) ให้คณะกรรมการแก้ไขปัญหาเกษตรกรอันเนื่องมาจากผลิตผลการเกษตรระดับจังหวัด เป็นผู้กำกับดูแลในระดับจังหวัด ให้การรับจำหน่ายเป็นไปด้วยความเรียบร้อย โปร่งใส โดยเฉพาะไม่ให้มีการสวมสิทธิของเกษตรกร เพื่อให้ประโยชน์ตกถึงมือเกษตรกรอย่างแท้จริงตามเจตนารมณ์ของรัฐบาล

2) ให้ฝ่ายเลขานุการประสานกับหน่วยงานที่เกี่ยวข้องพิจารณาจัดสายตรวจพิเศษ และเจ้าหน้าที่จากส่วนกลางเข้าไปตรวจสอบสต็อกของโรงสีที่เข้าร่วมโครงการก่อนเริ่มรับจำหน่ายและตรวจสอบกำกับดูแลเป็นประจำอย่างต่อเนื่อง นอกเหนือจากการตรวจสอบและกำกับดูแลของคณะกรรมการระดับจังหวัด

3) ให้ฝ่ายเลขานุการกำหนดหลักเกณฑ์การวัดความชื้นข้าวเปลือกและสิ่งเจือปน ให้เกษตรกรได้รับความเป็นธรรมและให้มีการปฏิบัติเป็นไปในทิศทางเดียวกัน

4) ห้ามมิให้โรงสีรับฝากข้าวเปลือกจากเกษตรกรไว้ก่อน แล้วเจ้าหน้าที่ของ อคส./อ.ต.ก. ออกใบประทวนให้ในภายหลัง หากมีการรับฝากข้าวเปลือกไว้ ให้ถือว่าเป็นข้าวของโรงสี มิใช่ข้าวที่รับจำหน่ายของรัฐบาล

5) ห้ามมิให้โรงสีที่เข้าร่วมโครงการนำข้าวที่ อคส./อ.ต.ก. ฝากเก็บไว้ ไปเก็บไว้ในสถานที่อื่นนอกจากบริเวณโรงสีที่เข้าร่วมโครงการ

6) ห้ามมิให้โรงสีนำข้าวสารที่ไม่ได้แปรสภาพจากข้าวเปลือกที่จำหน่าย หรือข้าวสารของโรงสีอื่น (เปาเกา) มาส่งมอบเข้าโกดังกลางของ อคส./อ.ต.ก. โดยเด็ดขาด

(5) การประชาสัมพันธ์ ให้ทำการประชาสัมพันธ์ให้เกษตรกรในพื้นที่เพาะปลูกข้าวนาปีได้ทราบการรับจำหน่ายโดยทั่วถึง เพื่อให้เกษตรกรผู้ปลูกข้าวนาปีได้รับประโยชน์จาก การรับจำหน่ายและป้องปรามมิให้การสวมสิทธิ รวมทั้งช่วยให้ระดับราคาข้าวเปลือกในท้องตลาดปรับตัวดีขึ้น

(6) การแปรสภาพและการระบายจำหน่าย

1) การแปรสภาพ ให้มีการสั่งสีแปรสภาพ 40% ของปริมาณที่รับฝากเก็บในขณะนั้น และใช้สูตรอัตราแปรสภาพ การส่งมอบข้าวสาร การขนส่งและการขนย้ายจากโรงสีเข้าเก็บโกดังของ อคส. และ อ.ต.ก. ส่วนค่าใช้จ่ายในการสีแปรสภาพ ค่าขนส่ง ค่ากระสอบ และค่าใช้จ่ายอื่นๆ ให้เป็นไปตามที่จ่ายจริง โดยค่าใช้จ่ายดังกล่าวให้คิดคำนวณหักจากปลายข้าว และผลิตภัณฑ์ข้าวอื่นๆ ที่ได้จากการสีแปรสภาพข้าวเปลือกเป็นข้าวสาร และหากมีส่วนที่เหลือจะต้องนำส่งต้นข้าวสารให้กับรัฐบาลรวมกับอัตราส่งมอบต้นข้าวจากการแปรสภาพข้าวเปลือกเป็นข้าวสารด้วย

2) การระบายข้าว ให้แต่งตั้งอนุกรรมการพิจารณาระบายข้าว ประกอบด้วย
กรรมการค้าภายใน กรรมการค้าต่างประเทศ องค์การคลังสินค้า องค์การตลาดเพื่อเกษตรกร และธนาคาร
เพื่อการเกษตรและสหกรณ์การเกษตร โดยให้มีการกำหนดราคาขาย ราคาตลาด และจำหน่ายได้ทั้งภายใน
และต่างประเทศ

7. ผลการดำเนินงาน

ผลการรับจำนำตั้งแต่ 1 พย. 45 - 6 มค. 46 มีปริมาณทั้งสิ้น 1,903,639 ตัน เป็นข้าวเปลือกเจ้า
จำนวน 1,737,616 ตัน ข้าวเปลือกหอมมะลิ จำนวน 153,374 ตัน และข้าวเปลือกเหนียว จำนวน
12,649 ตัน ซึ่งเป็นการรับจำนำโดย อคส. จำนวน 724,797 ตัน และ อ.ต.ก. 1,125,420 ตัน และ ธ.ก.ส.
จำนวน 53,422 ตัน โดยมีโรงสีที่สมัครเข้าร่วมโครงการจำนวน 904 โรง และเปิดรับจำนำแล้วจำนวน
516 โรง ใน 54 จังหวัด

~~~~~

สำนักส่งเสริมการค้าสินค้าเกษตร  
กรมการค้าภายใน  
มกราคม 2546

## ราคาข้าวเปลือกหอมมะลิ ที่โรงสีรับซื้อในส่วนภูมิภาค

หน่วย : บาท/ตัน

| ปี   | มค.   | กพ.   | มีค.  | เมย.  | พค.   | มิย.  | กค.   | สค.   | กย.   | ตล.   | พย.   | ธค.   | เฉลี่ย |
|------|-------|-------|-------|-------|-------|-------|-------|-------|-------|-------|-------|-------|--------|
| 2534 | 3,620 | 3,847 | 3,855 | 3,771 | 3,810 | 3,962 | 4,186 | 4,474 | 4,500 | 4,550 | 4,502 | 4,488 | 4,130  |
| 2535 | 3,915 | 4,275 | 4,250 | 4,347 | 4,517 | 4,652 | 4,976 | 4,942 | 4,790 | 4,720 | 4,850 | 4,176 | 4,534  |
| 2536 | 4,297 | 4,450 | 4,376 | 4,369 | 4,395 | 4,450 | 4,698 | 4,787 | 4,850 | 4,774 | 4,850 | 4,617 | 4,576  |
| 2537 | 4,952 | 5,082 | 4,909 | 4,874 | 4,900 | 4,880 | 4,790 | 4,850 | 4,850 | 4,850 | 4,850 | 3,972 | 4,813  |
| 2538 | 4,062 | 4,137 | 4,115 | 4,117 | 4,200 | 4,355 | 4,806 | 4,951 | 4,957 | 5,184 | 4,642 | 4,658 | 4,515  |
| 2539 | 4,810 | 4,850 | 4,850 | 5,105 | 5,326 | 5,697 | 5,786 | 6,119 | 6,969 | 6,992 | 6,900 | 6,172 | 5,798  |
| 2540 | 6,825 | 7,214 | 7,819 | 7,950 | 7,990 | 8,340 | 9,174 | 9,651 | 9,215 | 8,785 | 6,835 | 7,140 | 8,078  |
| 2541 | 9,352 | 9,508 | 8,909 | 8,738 | 8,709 | 8,664 | 8,501 | 8,388 | 8,041 | 7,258 | 6,332 | 6,298 | 8,225  |
| 2542 | 6,855 | 6,685 | 6,603 | 6,462 | 6,614 | 6,638 | 6,958 | 7,436 | 8,455 | 8,354 | 7,850 | 6,676 | 7,132  |
| 2543 | 6,743 | 6,781 | 6,885 | 6,977 | 7,311 | 7,477 | 8,005 | 8,135 | 8,177 | 8,146 | 7,289 | 6,413 | 7,362  |
| 2544 | 6,583 | 6,389 | 6,085 | 6,140 | 5,933 | 5,750 | 5,711 | 5,170 | 4,929 | 5,151 | 4,867 | 4,822 | 5,628  |
| 2545 | 5,216 | 5,410 | 5,472 | 5,550 | 5,625 | 6,248 | 6,735 | 6,785 | 6,874 | 6,758 | 6,340 | 6,150 | 6,097  |

หมายเหตุ เป็นราคารับซื้อเฉลี่ยหน้าโรงสีจังหวัดสุรินทร์ อุตรดิตถ์ อุบลราชธานี และนครราชสีมา

## ราคาข้าวเปลือกเหนียว (เมล็ดยาว) ที่โรงสีรับซื้อในส่วนภูมิภาค

หน่วย : บาท/ตัน

| ปี   | มค.   | กพ.   | มีค.  | เมย.  | พค.   | มิย.  | กค.   | สค.   | กย.   | ตล.   | พย.   | ธค.   | เฉลี่ย |
|------|-------|-------|-------|-------|-------|-------|-------|-------|-------|-------|-------|-------|--------|
| 2534 | 3,354 | 3,550 | 3,512 | 3,376 | 3,336 | 3,537 | 3,907 | 4,388 | 4,317 | 4,070 | 3,907 | 3,613 | 3,739  |
| 2535 | 3,707 | 4,178 | 4,173 | 4,176 | 4,397 | 4,272 | 4,273 | 4,152 | 3,941 | 3,649 | 3,413 | 3,694 | 4,002  |
| 2536 | 3,571 | 3,850 | 3,776 | 3,730 | 3,684 | 3,412 | 3,359 | 3,205 | 3,268 | 3,486 | 3,754 | 3,614 | 3,559  |
| 2537 | 3,861 | 3,843 | 3,678 | 3,799 | 3,755 | 3,684 | 3,684 | 3,741 | 3,875 | 3,875 | 3,450 | 3,493 | 3,728  |
| 2538 | 3,578 | 3,683 | 3,684 | 3,943 | 4,186 | 4,394 | 4,807 | 5,013 | 4,805 | 4,838 | 4,254 | 4,495 | 4,307  |
| 2539 | 4,800 | 4,771 | 4,770 | 4,820 | 4,874 | 5,037 | 4,964 | 5,280 | 5,828 | 5,108 | 5,008 | 5,180 | 5,037  |
| 2540 | 5,796 | 6,169 | 6,338 | 6,338 | 6,513 | 6,863 | 7,638 | 8,206 | 8,321 | 8,589 | 7,993 | 7,234 | 7,167  |
| 2541 | 8,491 | 8,521 | 7,880 | 7,970 | 8,099 | 8,033 | 7,971 | 7,880 | 7,730 | 7,155 | 6,263 | 6,000 | 7,666  |
| 2542 | 5,831 | 5,536 | 5,241 | 5,033 | 5,174 | 4,877 | 4,783 | 4,997 | 5,304 | 4,876 | 4,562 | 4,790 | 5,084  |
| 2543 | 4,667 | 4,549 | 4,528 | 4,706 | 4,831 | 4,828 | 5,068 | 5,203 | 5,208 | 5,295 | 5,111 | 4,997 | 4,916  |
| 2544 | 5,467 | 5,612 | 5,550 | 5,651 | 5,795 | 5,948 | 6,018 | 5,830 | 5,750 | 5,509 | 4,739 | 5,006 | 5,573  |
| 2545 | 5,063 | 5,124 | 5,112 | 5,374 | 5,657 | 5,781 | 5,913 | 6,155 | 6,293 | 6,073 | 5,568 | 5,236 | 5,612  |

หมายเหตุ เป็นราคารับซื้อเฉลี่ยหน้าโรงสีจังหวัดอุตรดิตถ์

ที่มา : สำนักงานการค้าภายในจังหวัด

ราคาข้าวเปลือกเจ้าหน้าปี 5% ตลาดกลางก้านันทรง

FILE : PX003

หน่วย : บาท/ตัน

| ปี   | มค.   | กพ.   | มีค.  | เมย.  | พค.   | มิย.  | กค.   | ตค.   | กย.   | ตล.   | พย.   | ธค.   | เฉลี่ย |
|------|-------|-------|-------|-------|-------|-------|-------|-------|-------|-------|-------|-------|--------|
| 2535 | 3,890 | 3,938 | 3,949 | 3,975 | 3,896 | 3,879 | 3,940 | 3,950 | 3,983 | 3,983 | 3,782 | 3,729 | 3,908  |
| 2536 | 3,404 | 3,396 | 3,269 | 3,093 | 2,725 | 2,782 | 2,906 | 3,123 | 3,125 | 3,264 | 4,257 | 4,044 | 3,282  |
| 2537 | 4,335 | 4,471 | 4,263 | 4,238 | 3,849 | 3,766 | 3,836 | 4,408 | 4,075 | 3,812 | 3,775 | 3,696 | 4,044  |
| 2538 | 3,835 | 3,886 | 3,869 | 3,925 | 4,039 | 4,549 | 5,001 | 5,125 | 5,246 | 5,482 | 4,655 | 4,722 | 4,528  |
| 2539 | 5,137 | 5,075 | 5,075 | 5,075 | 5,075 |       |       |       |       |       |       | 4,855 | 5,049  |
| 2540 | 5,085 | 5,028 | 5,048 | 4,891 |       |       |       |       |       |       |       |       | 5,013  |
| 2541 | 7,253 | 7,494 | 6,650 |       |       |       |       |       |       |       |       |       | 7,132  |
| 2542 | 6,271 | 6,050 |       |       |       |       |       |       |       |       |       | 4,720 | 5,680  |
| 2543 | 4,824 | 4,975 |       |       |       |       |       |       |       |       |       | 4,550 | 4,783  |
| 2544 | 4,550 | 4,550 | 4,550 |       |       |       |       |       |       |       | 4,450 | 4,553 | 4,531  |
| 2545 | 4,624 | 4,761 | 4,650 |       |       |       |       |       |       | 4,750 | 4,750 | 4,700 | 4,707  |

ราคาข้าวเปลือกเจ้าหน้าปี 5% ตลาดกลางจังหวัดพิษณุโลก

| ปี   | มค.   | กพ.   | มีค.  | เมย.  | พค.   | มิย.  | กค.   | ตค.   | กย.   | ตล.   | พย.   | ธค.   | เฉลี่ย |
|------|-------|-------|-------|-------|-------|-------|-------|-------|-------|-------|-------|-------|--------|
| 2535 | 3,815 | 3,831 | 3,825 | 3,794 | 3,734 | 3,730 | 3,903 | 3,934 | 3,806 | 3,743 | 3,717 | 3,478 | 3,776  |
| 2536 | 3,252 | 3,341 | 3,122 | 2,783 | 2,636 | 2,598 | 2,785 | 3,035 | 3,063 | 3,264 | 3,986 | 3,904 | 3,147  |
| 2537 | 4,264 | 4,411 | 3,846 | 3,495 | 3,342 | 3,766 | 3,836 | 4,025 | 3,953 | 3,842 | 3,551 | 3,490 | 3,818  |
| 2538 | 3,578 | 3,700 | 3,810 | 3,792 | 3,945 | 4,394 | 4,866 | 5,152 | 5,130 | 5,235 | 4,364 | 4,488 | 4,371  |
| 2539 | 4,968 | 4,900 | 4,864 | 4,681 | 4,703 |       |       |       |       |       |       | 4,448 | 4,761  |
| 2540 | 5,143 | 5,134 | 5,090 | 4,958 | 4,875 |       |       |       |       |       |       | 6,050 | 5,208  |
| 2541 | 6,956 | 7,350 |       |       |       |       |       |       |       |       |       | 5,435 | 6,580  |
| 2542 | 6,057 | 5,668 | 5,465 |       |       |       |       |       |       | 4,915 | 4,725 |       | 5,366  |
| 2543 | 4,850 | 4,958 | 4,799 | 4,472 |       |       |       |       |       | 4,715 | 4,132 |       | 4,654  |
| 2544 | 4,186 | 4,267 | 4,127 |       |       |       |       |       |       | 4,328 | 4,289 |       | 4,239  |
| 2545 | 4,405 | 4,650 | 4,650 | 4,650 |       |       |       |       |       | 4,706 | 4,627 | 4,475 | 4,615  |

ราคาข้าวเปลือกหน้าปี 5 % เฉลี่ยตลาดกลางก้านันทรงและตลาดกลางจังหวัดพิษณุโลก

| ปี   | มค.   | กพ.   | มีค.  | เมย.  | พค.   | มิย.  | กค.   | ตค.   | กย.   | ตล.   | พย.   | ธค.   | เฉลี่ย |
|------|-------|-------|-------|-------|-------|-------|-------|-------|-------|-------|-------|-------|--------|
| 2535 | 3,853 | 3,885 | 3,887 | 3,885 | 3,815 | 3,805 | 3,922 | 3,942 | 3,895 | 3,863 | 3,750 | 3,604 | 3,842  |
| 2536 | 3,328 | 3,369 | 3,196 | 2,938 | 2,681 | 2,690 | 2,846 | 3,079 | 3,094 | 3,264 | 4,122 | 3,974 | 3,215  |
| 2537 | 4,300 | 4,441 | 4,055 | 3,867 | 3,596 | 3,766 | 3,836 | 4,217 | 4,014 | 3,827 | 3,663 | 3,593 | 3,931  |
| 2538 | 3,707 | 3,793 | 3,840 | 3,859 | 3,992 | 4,472 | 4,934 | 5,139 | 5,188 | 5,359 | 4,510 | 4,605 | 4,450  |
| 2539 | 5,053 | 4,988 | 4,970 | 4,878 | 4,889 |       |       |       |       |       |       | 4,652 | 4,905  |
| 2540 | 5,114 | 5,081 | 5,069 | 4,925 | 4,875 |       |       |       |       |       |       | 6,050 | 5,186  |
| 2541 | 7,105 | 7,422 | 6,650 |       |       |       |       |       |       |       |       | 5,435 | 6,653  |
| 2542 | 6,164 | 5,859 | 5,465 |       |       |       |       |       |       | 4,915 | 4,723 |       | 5,425  |
| 2543 | 4,837 | 4,967 | 4,799 | 4,472 |       |       |       |       |       | 4,715 | 4,341 |       | 4,688  |
| 2544 | 4,368 | 4,409 | 4,339 |       |       |       |       |       |       | 4,389 | 4,421 |       | 4,385  |
| 2545 | 4,514 | 4,706 | 4,650 | 4,650 |       |       |       |       |       | 4,728 | 4,688 | 4,588 | 4,656  |

## ราคาข้าวเปลือกเจ้านาปรัง ความชื้น 15% ตลาดก้านทอง

หน่วย : บาท/ตัน

| ปี   | มค.   | กพ.   | มีค.  | เมย.  | พค.   | มิย.  | กค.   | สค.   | กย.   | ตค.   | พย.   | ธค.   | เฉลี่ย |
|------|-------|-------|-------|-------|-------|-------|-------|-------|-------|-------|-------|-------|--------|
| 2534 |       |       |       |       | 3,827 | 3,860 | 4,262 | 4,239 | 4,128 | 3,907 | 3,894 | 3,808 | 3,991  |
| 2535 |       |       |       |       | 3,415 | 3,418 | 3,717 | 3,754 | 3,688 | 3,509 | 3,538 | 3,425 | 3,558  |
| 2536 |       |       |       | 2,350 | 2,456 | 2,600 | 2,865 | 3,011 | 3,000 | 3,363 |       |       | 2,806  |
| 2537 |       |       |       | 3,745 | 3,081 | 3,060 | 3,342 | 3,788 | 3,803 | 3,821 | 3,850 |       | 3,561  |
| 2538 |       |       |       | 3,707 | 3,913 | 4,542 | 4,961 | 4,879 | 4,950 | 5,237 | 4,705 |       | 4,612  |
| 2539 |       |       | 4,950 | 4,338 | 4,475 | 4,800 | 4,781 | 4,493 | 4,692 | 4,336 | 4,296 | 4,356 | 4,552  |
| 2540 |       |       | 4,494 | 4,269 | 4,389 | 4,375 | 4,794 | 5,125 | 5,228 | 5,563 | 5,500 | 5,956 | 4,969  |
| 2541 | 6,575 | 6,770 | 6,599 | 6,681 | 6,568 | 7,211 | 7,281 | 7,400 | 7,296 | 6,495 | 5,544 | 5,679 | 6,675  |
| 2542 | 6,213 | 5,611 | 5,368 | 4,859 | 4,840 | 5,200 | 5,303 | 5,248 | 4,997 | 4,671 | 4,655 | 4,797 | 5,147  |
| 2543 | 4,825 |       | 4,659 | 4,419 | 4,561 | 4,674 | 4,380 | 4,450 | 4,025 | 4,245 | 4,322 | 4,385 | 4,450  |
| 2544 | 4,498 | 4,492 | 4,273 | 4,185 | 4,250 | 4,385 | 4,450 | 4,160 | 4,330 | 4,345 | 4,344 | -     | 4,337  |
| 2545 | -     | -     | 4,576 | 4,606 | 4,845 | 4,956 | 4,750 | 4,640 | 4,650 | 4,681 |       |       | 4,729  |

## ราคาข้าวเปลือกเจ้านาปรัง ความชื้น 15% ตลาดกลางจังหวัดพิษณุโลก

หน่วย : บาท/ตัน

| ปี   | มค.   | กพ.   | มีค.  | เมย.  | พค.   | มิย.  | กค.   | สค.   | กย.   | ตค.   | พย.   | ธค.   | เฉลี่ย |
|------|-------|-------|-------|-------|-------|-------|-------|-------|-------|-------|-------|-------|--------|
| 2534 |       |       |       | 3,705 | 3,761 | 3,775 | 4,061 | 4,193 | 4,085 | 3,777 | 3,767 | 3,704 | 3,870  |
| 2535 |       |       | 3,725 | 3,687 | 3,572 | 3,323 | 3,592 | 3,634 | 3,506 | 3,443 | 3,422 | 3,275 | 3,518  |
| 2536 |       |       | 2,725 | 2,508 | 2,309 | 2,417 | 2,714 | 2,959 | 3,003 | 3,042 |       |       | 2,710  |
| 2537 |       |       |       | 3,495 | 3,070 | 2,823 | 3,163 | 3,683 | 3,713 | 3,608 |       |       | 3,365  |
| 2538 |       |       | 3,752 | 4,648 | 3,790 | 4,336 | 4,786 | 4,780 | 4,687 | 5,037 | 4,413 |       | 4,470  |
| 2539 |       |       | 4,655 | 4,035 | 4,032 | 4,449 | 4,644 | 4,444 | 4,530 | 4,518 | 4,308 | 4,294 | 4,391  |
| 2540 |       |       | 4,670 | 4,100 | 4,578 | 4,625 | 5,060 | 5,072 | 5,157 | 5,570 | 5,075 | 5,850 | 4,976  |
| 2541 | 7,437 | 7,126 | 6,231 | 6,695 | 6,599 | 7,267 | 7,186 | 7,286 | 7,148 | 6,164 | 5,192 | 5,488 | 6,652  |
| 2542 | 6,020 | 5,560 | 5,131 | 4,532 | 4,714 | 5,141 | 5,098 | 5,070 | 4,780 | 4,348 | 4,552 | 4,585 | 4,961  |
| 2543 | 4,740 | 4,889 | 4,677 | 4,316 | 4,173 | 4,123 | 4,080 | 4,221 | 3,775 | 4,192 | 4,177 | 4,156 | 4,293  |
| 2544 | 4,198 | 4,212 | 4,050 | 3,916 | 4,030 | 4,225 | 4,310 | 4,198 | 4,298 | 4,250 | 4,225 | 4,303 | 4,185  |
| 2545 | 4,439 | 4,617 | 4,571 | 4,589 | 4,610 | 4,635 | 4,492 | 4,410 | 4,425 | 4,492 |       |       | 4,528  |

## ราคาข้าวเปลือกนาปรัง ความชื้น 15% เฉลี่ย ตลาดก้านทองและจังหวัดพิษณุโลก

หน่วย : บาท/ตัน

| ปี   | มค.   | กพ.   | มีค.  | เมย.  | พค.   | มิย.  | กค.   | สค.   | กย.   | ตค.   | พย.   | ธค.   | เฉลี่ย |
|------|-------|-------|-------|-------|-------|-------|-------|-------|-------|-------|-------|-------|--------|
| 2534 |       |       |       | 3,705 | 3,794 | 3,818 | 4,162 | 4,216 | 4,107 | 3,842 | 3,831 | 3,756 | 3,915  |
| 2535 |       |       | 3,725 | 3,687 | 3,494 | 3,371 | 3,655 | 3,694 | 3,597 | 3,476 | 3,480 | 3,350 | 3,553  |
| 2536 |       |       | 2,725 | 2,429 | 2,383 | 2,509 | 2,790 | 2,985 | 3,002 | 3,203 |       |       | 2,753  |
| 2537 |       |       |       | 2,620 | 3,076 | 2,942 | 3,253 | 3,736 | 3,758 | 3,715 | 3,850 |       | 3,369  |
| 2538 |       |       | 3,752 | 3,678 | 3,852 | 4,439 | 4,874 | 4,830 | 4,819 | 5,137 | 4,559 |       | 4,438  |
| 2539 |       |       | 4,803 | 4,187 | 4,254 | 4,625 | 4,713 | 4,469 | 4,611 | 4,427 | 4,302 | 3,838 | 4,423  |
| 2540 |       |       | 4,582 | 4,185 | 4,484 | 4,500 | 4,927 | 5,098 | 5,193 | 5,567 | 5,603 | 5,903 | 5,004  |
| 2541 | 7,006 | 6,948 | 6,415 | 6,688 | 6,584 | 7,239 | 7,234 | 7,343 | 7,208 | 6,301 | 5,368 | 5,583 | 6,660  |
| 2542 | 6,117 | 5,586 | 5,250 | 4,696 | 4,777 | 5,170 | 5,201 | 5,159 | 4,888 | 4,510 | 4,604 | 4,691 | 5,054  |
| 2543 | 4,787 | 4,889 | 4,668 | 4,368 | 4,367 | 4,398 | 4,230 | 4,336 | 3,900 | 4,218 | 4,250 | 4,271 | 4,390  |
| 2544 | 4,348 | 4,352 | 4,162 | 4,050 | 4,140 | 4,305 | 4,380 | 4,179 | 4,314 | 4,298 | 4,284 | 4,303 | 4,260  |
| 2545 | 4,439 | 4,617 | 4,574 | 4,598 | 4,728 | 4,793 | 4,621 | 4,525 | 4,538 | 4,587 |       |       | 4,602  |

สำนักส่งเสริมการค้าสินค้าเกษตร

## ราคาขายส่งข้าวสารหอมมะลิ 100% ชั้น 2 ในตลาดกรุงเทพมหานคร

หน่วย : บาท/100 กก.

| ปี   | มค.   | กพ.   | มีค.  | เมย.  | พค.   | มิย.  | กค.   | สค.   | กย.   | ตค.   | พย.   | ธค.   | เฉลี่ย |
|------|-------|-------|-------|-------|-------|-------|-------|-------|-------|-------|-------|-------|--------|
| 2534 | 798   | 868   | 845   | 820   | 824   | 819   | 863   | 893   | 905   | 902   | 900   | 928   | 864    |
| 2535 | 810   | 845   | 824   | 840   | 879   | 906   | 953   | 941   | 935   | 933   | 937   | 994   | 900    |
| 2536 | 1,010 | 871   | 860   | 864   | 871   | 902   | 940   | 935   | 951   | 960   | 1,031 | 1,039 | 936    |
| 2537 | 1,167 | 1,150 | 1,058 | 1,071 | 1,040 | 1,036 | 1,026 | 1,042 | 1,031 | 1,025 | 989   | 829   | 1,039  |
| 2538 | 1,015 | 1,075 | 1,075 | 957   | 815   | 880   | 941   | 921   | 935   | 1,043 | 1,019 | 1,021 | 975    |
| 2539 | 1,038 | 1,079 | 1,086 | 1,074 | 1,056 | 1,085 | 1,108 | 1,197 | 1,410 | 1,042 | 1,405 | 1,420 | 1,167  |
| 2540 | 1,484 | 1,580 | 1,754 | 1,720 | 1,788 | 1,891 | 2,101 | 2,156 | 2,080 | 1,910 | 1,758 | 1,936 | 1,847  |
| 2541 | 2,564 | 2,386 | 2,156 | 2,068 | 2,088 | 2,033 | 1,896 | 1,810 | 1,698 | 1,518 | 1,422 | 1,430 | 1,922  |
| 2542 | 1,454 | 1,423 | 1,378 | 1,348 | 1,378 | 1,370 | 1,476 | 1,563 | 1,908 | 1,850 | 1,721 | 1,530 | 1,533  |
| 2543 | 1,520 | 1,531 | 1,543 | 1,563 | 1,727 | 1,840 | 2,028 | 2,015 | 1,983 | 1,970 | 1,910 | 1,887 | 1,793  |
| 2544 | 1,443 | 1,345 | 1,306 | 1,297 | 1,227 | 1,145 | 1,117 | 996   | 952   | 1,032 | 1,088 | 1,031 | 1,165  |
| 2545 | 1,021 | 1,053 | 1,044 | 1,050 | 1,105 | 1,219 | 1,309 | 1,311 | 1,345 | 1,275 | 1,278 | 1,254 | 1,189  |

## ราคาขายส่งปลายข้าวสารหอมมะลิในตลาดกรุงเทพมหานคร

หน่วย : บาท/100 กก.

| ปี   | มค. | กพ. | มีค. | เมย. | พค. | มิย. | กค. | สค. | กย. | ตค. | พย. | ธค. | เฉลี่ย |
|------|-----|-----|------|------|-----|------|-----|-----|-----|-----|-----|-----|--------|
| 2534 | 375 | 431 | 404  | 409  | 407 | 379  | 402 | 430 | 456 | 451 | 429 | 422 | 416    |
| 2535 | 423 | 430 | 432  | 431  | 428 | 436  | 439 | 439 | 429 | 427 | 428 | 400 | 429    |
| 2536 | 391 | 397 | 364  | 341  | 330 | 338  | 351 | 364 | 371 | 371 | 384 | 362 | 364    |
| 2537 | 349 | 361 | 367  | 368  | 373 | 384  | 412 | 463 | 484 | 501 | 499 | 515 | 423    |
| 2538 | 535 | 497 | 511  | 515  | 545 | 643  | 686 | 659 | 661 | 689 | 685 | 631 | 605    |
| 2539 | 613 | 586 | 602  | 570  | 589 | 583  | 552 | 506 | 547 | 513 | 502 | 480 | 554    |
| 2540 | 518 | 564 | 591  | 591  | 608 | 610  | 645 | 661 | 694 | 677 | 668 | 809 | 636    |
| 2541 | 886 | 821 | 768  | 782  | 802 | 823  | 832 | 892 | 945 | 914 | 788 | 800 | 838    |
| 2542 | 826 | 822 | 825  | 824  | 827 | 824  | 839 | 812 | 825 | 812 | 712 | 616 | 797    |
| 2543 | 601 | 603 | 605  | 611  | 585 | 569  | 591 | 610 | 598 | 622 | 579 | 569 | 595    |
| 2544 | 572 | 582 | 624  | 651  | 692 | 757  | 781 | 810 | 802 | 805 | 712 | 685 | 706    |
| 2545 | 722 | 704 | 682  | 680  | 671 | 672  | 680 | 697 | 713 | 712 | 697 | 670 | 692    |

ที่มา : สำนักส่งเสริมการค้าสินค้าเกษตร

ราคาขายส่งข้าวสารเจ้า 100 % ชั้น 2 ตลาดกรุงเทพมหานคร

๒๖

File : PX006

หน่วย : บาท/100 กก.

| ปี   | มค.   | กพ.   | มีค.  | เมย.  | พค.   | มิย.  | กค.   | ตค.   | กย.   | ตค.   | พย. | ธค.   | เฉลี่ย |
|------|-------|-------|-------|-------|-------|-------|-------|-------|-------|-------|-----|-------|--------|
| 2534 | 735   | 795   | 766   | 709   | 712   | 728   | 753   | 744   | 722   | 670   | 644 | 648   | 719    |
| 2535 | 666   | 670   | 682   | 680   | 664   | 661   | 681   | 654   | 620   | 601   | 615 | 623   | 651    |
| 2536 | 638   | 616   | 584   | 473   | 421   | 448   | 472   | 499   | 494   | 640   | 782 | 799   | 572    |
| 2537 | 905   | 881   | 684   | 638   | 543   | 501   | 539   | 587   | 611   | 620   | 623 | 618   | 646    |
| 2538 | 656   | 665   | 676   | 661   | 682   | 760   | 818   | 796   | 863   | 924   | 803 | 813   | 760    |
| 2539 | 880   | 888   | 886   | 814   | 819   | 848   | 875   | 804   | 790   | 757   | 768 | 797   | 827    |
| 2540 | 880   | 863   | 807   | 753   | 795   | 792   | 905   | 864   | 926   | 956   | 933 | 1,122 | 883    |
| 2541 | 1,450 | 1,287 | 1,156 | 1,178 | 1,213 | 1,324 | 1,319 | 1,304 | 1,270 | 1,078 | 941 | 970   | 1,208  |
| 2542 | 1,058 | 987   | 902   | 828   | 854   | 898   | 900   | 886   | 876   | 819   | 851 | 846   | 892    |
| 2543 | 858   | 892   | 821   | 770   | 751   | 742   | 716   | 718   | 709   | 766   | 769 | 758   | 773    |
| 2544 | 755   | 748   | 729   | 716   | 720   | 740   | 743   | 724   | 729   | 719   | 741 | 752   | 735    |
| 2545 | 807   | 825   | 786   | 797   | 833   | 828   | 782   | 767   | 763   | 782   | 776 | 777   | 794    |

ราคาขายส่งข้าวสารเจ้า 5% ตลาดกรุงเทพมหานคร

หน่วย : บาท/100 กก.

| ปี   | มค.   | กพ.   | มีค.  | เมย.  | พค.   | มิย.  | กค.   | ตค.   | กย.   | ตค.   | พย. | ธค.   | เฉลี่ย |
|------|-------|-------|-------|-------|-------|-------|-------|-------|-------|-------|-----|-------|--------|
| 2533 | 664   | 717   | 696   | 652   | 625   | 612   | 609   | 613   | 611   | 656   | 629 | 622   | 642    |
| 2534 | 712   | 772   | 740   | 680   | 682   | 698   | 723   | 716   | 698   | 644   | 637 | 620   | 694    |
| 2535 | 640   | 645   | 660   | 654   | 630   | 623   | 650   | 625   | 593   | 572   | 588 | 595   | 623    |
| 2536 | 614   | 569   | 504   | 441   | 398   | 418   | 444   | 471   | 464   | 574   | 691 | 674   | 522    |
| 2537 | 798   | 759   | 558   | 556   | 498   | 458   | 499   | 554   | 585   | 589   | 598 | 598   | 588    |
| 2538 | 635   | 642   | 653   | 630   | 658   | 738   | 789   | 764   | 838   | 898   | 776 | 790   | 734    |
| 2539 | 860   | 855   | 820   | 740   | 753   | 776   | 842   | 770   | 759   | 722   | 730 | 758   | 782    |
| 2540 | 838   | 822   | 769   | 710   | 735   | 748   | 852   | 828   | 883   | 923   | 907 | 1,090 | 842    |
| 2541 | 1,401 | 1,233 | 1,119 | 1,140 | 1,162 | 1,288 | 1,254 | 1,238 | 1,230 | 1,043 | 910 | 927   | 1,162  |
| 2542 | 1,022 | 949   | 868   | 799   | 822   | 866   | 873   | 859   | 831   | 780   | 816 | 819   | 859    |
| 2543 | 824   | 833   | 767   | 724   | 687   | 689   | 684   | 694   | 679   | 745   | 742 | 731   | 733    |
| 2544 | 730   | 724   | 700   | 671   | 675   | 694   | 707   | 696   | 710   | 702   | 714 | 726   | 704    |
| 2545 | 785   | 800   | 764   | 773   | 803   | 799   | 758   | 745   | 740   | 751   | 751 | 750   | 768    |

ราคาขายส่งปลายข้าวขาว A-1เลิศ(ใหม่) ตลาดกรุงเทพมหานคร

หน่วย : บาท/100 กก.

| ปี   | มค. | กพ. | มีค. | เมย. | พค. | มิย. | กค. | ตค. | กย. | ตค. | พย. | ธค. | เฉลี่ย |
|------|-----|-----|------|------|-----|------|-----|-----|-----|-----|-----|-----|--------|
| 2534 | 372 | 422 | 403  | 408  | 402 | 378  | 401 | 426 | 448 | 445 | 427 | 422 | 413    |
| 2535 | 430 | 428 | 429  | 426  | 399 | 385  | 397 | 416 | 401 | 390 | 392 | 364 | 405    |
| 2536 | 377 | 391 | 358  | 334  | 323 | 325  | 330 | 356 | 363 | 362 | 372 | 344 | 353    |
| 2537 | 335 | 344 | 344  | 347  | 357 | 372  | 401 | 452 | 480 | 495 | 491 | 512 | 411    |
| 2538 | 532 | 494 | 507  | 511  | 542 | 640  | 685 | 657 | 657 | 686 | 681 | 628 | 602    |
| 2539 | 608 | 581 | 598  | 555  | 564 | 541  | 524 | 477 | 494 | 478 | 474 | 477 | 531    |
| 2540 | 502 | 536 | 552  | 511  | 507 | 514  | 575 | 620 | 669 | 663 | 650 | 798 | 591    |
| 2541 | 873 | 798 | 717  | 699  | 698 | 770  | 818 | 888 | 934 | 906 | 782 | 792 | 806    |
| 2542 | 794 | 718 | 677  | 618  | 625 | 690  | 724 | 728 | 683 | 604 | 597 | 522 | 665    |
| 2543 | 531 | 531 | 520  | 504  | 495 | 486  | 519 | 533 | 540 | 533 | 510 | 515 | 518    |
| 2544 | 534 | 524 | 497  | 501  | 522 | 545  | 585 | 589 | 612 | 602 | 541 | 541 | 549    |
| 2545 | 581 | 588 | 596  | 595  | 591 | 586  | 580 | 579 | 595 | 642 | 631 | 609 | 598    |

ราคาขายส่งข้าวสารเจ้า 25%เลิศ ในตลาดกรุงเทพมหานคร

px006-2

หน่วย : บาท/100 กก.

| ปี   | มก.   | กพ.   | มีค.  | เมย.  | พค.   | มิย.  | กค.   | กค.   | กย.   | ตค.   | พย. | ธค.   | เฉลี่ย |
|------|-------|-------|-------|-------|-------|-------|-------|-------|-------|-------|-----|-------|--------|
| 2534 | 590   | 646   | 606   | 555   | 577   | 585   | 601   | 593   | 585   | 535   | 529 | 513   | 576    |
| 2535 | 535   | 551   | 591   | 596   | 580   | 571   | 592   | 567   | 547   | 525   | 539 | 537   | 561    |
| 2536 | 549   | 508   | 416   | 376   | 363   | 382   | 405   | 428   | 427   | 506   | 583 | 568   | 459    |
| 2537 | 646   | 614   | 504   | 495   | 458   | 431   | 461   | 541   | 554   | 562   | 565 | 570   | 533    |
| 2538 | 605   | 602   | 619   | 602   | 632   | 710   | 754   | 722   | 783   | 828   | 743 | 752   | 696    |
| 2539 | 797   | 795   | 771   | 689   | 688   | 707   | 743   | 695   | 694   | 650   | 656 | 670   | 713    |
| 2540 | 746   | 731   | 698   | 581   | 683   | 684   | 775   | 760   | 815   | 837   | 827 | 1,008 | 762    |
| 2541 | 1,265 | 1,112 | 1,003 | 1,006 | 1,037 | 1,158 | 1,162 | 1,160 | 1,144 | 1,003 | 870 | 883   | 1,067  |
| 2542 | 941   | 868   | 814   | 748   | 758   | 816   | 825   | 820   | 789   | 741   | 767 | 753   | 803    |
| 2543 | 759   | 765   | 714   | 675   | 645   | 643   | 640   | 651   | 647   | 700   | 691 | 681   | 684    |
| 2544 | 683   | 675   | 648   | 626   | 634   | 655   | 675   | 670   | 684   | 676   | 670 | 680   | 665    |
| 2545 | 733   | 748   | 721   | 728   | 749   | 746   | 713   | 704   | 702   | 725   | 723 | 717   | 726    |

ราคาขายส่งข้าวหนึ่ง 100 % ตลาดกรุงเทพมหานคร

หน่วย : บาท/100 กก.

| ปี   | มก.   | กพ.   | มีค.  | เมย.  | พค.   | มิย.  | กค.   | กค.   | กย.   | ตค.   | พย.   | ธค.   | เฉลี่ย |
|------|-------|-------|-------|-------|-------|-------|-------|-------|-------|-------|-------|-------|--------|
| 2534 | 669   | 737   | 702   | 677   | 678   | 698   | 713   | 726   | 691   | 669   | 655   | 633   | 687    |
| 2535 | 638   | 644   | 638   | 622   | 583   | 574   | 595   | 588   | 572   | 581   | 581   | 560   | 598    |
| 2536 | 563   | 557   | 539   | 470   | 431   | 471   | 478   | 504   | 507   | 524   | 624   | 655   | 527    |
| 2537 | 649   | 613   | 582   | 553   | 543   | 534   | 583   | 644   | 628   | 621   | 616   | 603   | 597    |
| 2538 | 622   | 615   | 626   | 612   | 633   | 713   | 808   | 811   | 849   | 875   | 797   | 801   | 730    |
| 2539 | 854   | 844   | 812   | 732   | 773   | 830   | 848   | 783   | 792   | 798   | 801   | 796   | 805    |
| 2540 | 809   | 787   | 778   | 740   | 797   | 795   | 921   | 978   | 1,055 | 1,014 | 985   | 1,149 | 901    |
| 2541 | 1,420 | 1,305 | 1,103 | 1,096 | 1,124 | 1,268 | 1,273 | 1,284 | 1,265 | 1,092 | 764   | 997   | 1,166  |
| 2542 | 1,075 | 976   | 909   | 858   | 882   | 892   | 883   | 915   | 988   | 983   | 1,002 | 914   | 940    |
| 2543 | 886   | 907   | 863   | 830   | 810   | 811   | 814   | 799   | 752   | 812   | 762   | 763   | 817    |
| 2544 | 777   | 730   | 702   | 712   | 735   | 782   | 872   | 857   | 906   | 886   | 803   | 755   | 793    |
| 2545 | 793   | 799   | 769   | 761   | 771   | 766   | 751   | 760   | 766   | 790   | 797   | 757   | 773    |

สำนักส่งเสริมการค้าสินค้าเกษตร



## ราคาขายส่งข้าวเหนียว 10% เมล็ดยาว ตลาดกรุงเทพมหานคร

หน่วย : บาท/100 กก.

| ปี   | มค.   | กพ.   | มีค.  | เมย.  | พค.   | มิย.  | กค.   | ตค.   | กย.   | ตค.   | พย.   | ธค.   | เฉลี่ย |
|------|-------|-------|-------|-------|-------|-------|-------|-------|-------|-------|-------|-------|--------|
| 2534 | 629   | 685   | 658   | 632   | 637   | 650   | 763   | 827   | 778   | 729   | 716   | 725   | 702    |
| 2535 | 737   | 773   | 775   | 767   | 791   | 778   | 778   | 765   | 716   | 610   | 605   | 605   | 725    |
| 2536 | 758   | 764   | 705   | 670   | 651   | 625   | 615   | 615   | 602   | 682   | 749   | 692   | 677    |
| 2537 | 785   | 771   | 708   | 711   | 700   | 703   | 703   | 688   | 700   | 719   | 669   | 675   | 711    |
| 2538 | 744   | 740   | 735   | 764   | 792   | 829   | 929   | 900   | 934   | 869   | 709   | 745   | 808    |
| 2539 | 788   | 820   | 823   | 858   | 877   | 854   | 858   | 859   | 900   | 958   | 956   | 1045  | 883    |
| 2540 | 1,098 | 1,103 | 1,124 | 1,117 | 1,169 | 1,201 | 1,394 | 1,450 | 1,546 | 1,531 | 1,425 | 1,510 | 1,306  |
| 2541 | 1,839 | 1,784 | 1,666 | 1,682 | 1,653 | 1,605 | 1,582 | 1,545 | 1,526 | 1,440 | 1,274 | 1,225 | 1,568  |
| 2542 | 1,231 | 1,108 | 974   | 888   | 901   | 839   | 823   | 881   | 966   | 845   | 894   | 935   | 940    |
| 2543 | 930   | 867   | 848   | 919   | 966   | 968   | 1,026 | 1,020 | 1,022 | 1,025 | 1,025 | 1,035 | 971    |
| 2544 | 1,071 | 1,030 | 996   | 986   | 985   | 1,020 | 1,024 | 996   | 985   | 868   | 895   | 891   | 979    |
| 2545 | 946   | 929   | 945   | 968   | 1,040 | 1,047 | 1,079 | 1,095 | 1,138 | 1,141 | 1,156 | 1,145 | 1,052  |

## ราคาขายส่งปลายข้าวเหนียว A-1 ตลาดกรุงเทพมหานคร

หน่วย : บาท/100 กก.

| ปี   | มค.   | กพ. | มีค. | เมย. | พค. | มิย. | กค. | ตค. | กย.   | ตค.   | พย.   | ธค.   | เฉลี่ย |
|------|-------|-----|------|------|-----|------|-----|-----|-------|-------|-------|-------|--------|
| 2534 | 384   | 398 | 398  | 390  | 398 | 410  | 505 | 540 | 553   | 520   | 483   | 463   | 454    |
| 2535 | 458   | 508 | 517  | 511  | 522 | 530  | 533 | 524 | 487   | 416   | 412   | 412   | 486    |
| 2536 | 441   | 497 | 435  | 412  | 421 | 417  | 408 | 408 | 405   | 432   | 445   | 451   | 431    |
| 2537 | 445   | 434 | 420  | 407  | 416 | 417  | 422 | 450 | 450   | 461   | 451   | 464   | 436    |
| 2538 | 526   | 526 | 505  | 511  | 540 | 612  | 671 | 658 | 706   | 708   | 620   | 641   | 602    |
| 2539 | 739   | 718 | 707  | 725  | 728 | 704  | 709 | 746 | 785   | 706   | 712   | 763   | 729    |
| 2540 | 842   | 846 | 858  | 852  | 855 | 859  | 924 | 958 | 1,018 | 1,018 | 1,052 | 1,007 | 924    |
| 2541 | 1,148 | 987 | 882  | 912  | 909 | 895  | 873 | 875 | 881   | 868   | 793   | 777   | 900    |
| 2542 | 800   | 771 | 746  | 754  | 759 | 754  | 745 | 758 | 824   | 674   | 634   | 595   | 735    |
| 2543 | 567   | 563 | 520  | 530  | 549 | 556  | 565 | 558 | 547   | 556   | 564   | 609   | 557    |
| 2544 | 731   | 870 | 869  | 891  | 926 | 966  | 952 | 843 | 817   | 790   | 680   | 709   | 837    |
| 2545 | 756   | 774 | 810  | 807  | 814 | 795  | 812 | 822 | 831   | 844   | 808   | 853   | 811    |

ที่มา : สำนักส่งเสริมการค้าสินค้าเกษตร

# ปริมาณการส่งออกข้าวรายเดือน

หน่วย: ปริมาณ/เมตริกตัน  
มูลค่า/ล้านบาท

| เดือน       | 2531      | 2532      | 2533      | 2534      | 2535      | 2536      | 2537      | 2538      | 2539      | 2540      | 2541      | 2542      | 2543      | 2544      | 2545      | 2546 |
|-------------|-----------|-----------|-----------|-----------|-----------|-----------|-----------|-----------|-----------|-----------|-----------|-----------|-----------|-----------|-----------|------|
| มค.         | 228,021   | 499,514   | 332,463   | 368,433   | 493,725   | 355,158   | 477,430   | 683,322   | 562,889   | 377,949   | 684,258   | 561,509   | 453,880   | 542,617   | 683,545   |      |
| กพ.         | 270,314   | 526,274   | 321,937   | 302,089   | 361,739   | 247,666   | 416,838   | 638,035   | 430,992   | 287,899   | 564,678   | 436,160   | 531,032   | 488,532   | 531,390   |      |
| มีค.        | 269,248   | 644,052   | 346,214   | 346,492   | 473,847   | 364,318   | 393,646   | 580,866   | 492,731   | 374,825   | 591,276   | 466,123   | 495,392   | 376,301   | 571,121   |      |
| ไตรมาสแรก   | 767,583   | 1,669,840 | 1,000,614 | 1,017,014 | 1,329,311 | 967,142   | 1,287,914 | 1,902,223 | 1,486,612 | 1,040,673 | 1,840,212 | 1,463,792 | 1,480,304 | 1,407,450 | 1,786,056 |      |
| เมย.        | 308,246   | 588,205   | 245,987   | 291,879   | 501,622   | 349,076   | 309,502   | 374,147   | 417,077   | 418,520   | 547,554   | 379,248   | 403,915   | 547,252   | 483,273   |      |
| พค.         | 300,420   | 620,560   | 266,638   | 404,550   | 372,490   | 426,268   | 286,035   | 526,393   | 518,318   | 396,191   | 427,058   | 473,077   | 557,074   | 634,543   | 646,631   |      |
| มิย.        | 335,111   | 639,924   | 293,800   | 363,179   | 505,072   | 409,752   | 270,873   | 533,577   | 425,083   | 473,177   | 495,114   | 537,308   | 396,804   | 611,925   | 498,497   |      |
| ไตรมาสที่ 2 | 943,777   | 1,848,689 | 806,425   | 1,059,608 | 1,379,184 | 1,185,096 | 866,410   | 1,434,117 | 1,360,478 | 1,287,888 | 1,469,726 | 1,389,633 | 1,357,793 | 1,793,720 | 1,628,401 |      |
| กค.         | 374,499   | 580,433   | 333,286   | 347,926   | 456,637   | 532,645   | 271,935   | 405,274   | 415,273   | 425,167   | 529,767   | 615,205   | 544,933   | 523,064   | 533,435   |      |
| สค.         | 554,615   | 527,399   | 356,565   | 303,450   | 304,923   | 459,738   | 348,856   | 376,875   | 413,516   | 412,798   | 525,671   | 632,679   | 493,681   | 699,300   | 574,400   |      |
| กย.         | 544,417   | 371,120   | 371,062   | 355,763   | 308,614   | 297,151   | 390,331   | 435,860   | 312,445   | 462,548   | 416,133   | 623,196   | 521,024   | 722,641   | 565,366   |      |
| ไตรมาสที่ 3 | 1,473,531 | 1,478,952 | 1,060,913 | 1,007,139 | 1,070,174 | 1,289,534 | 1,011,122 | 1,218,009 | 1,141,234 | 1,300,513 | 1,471,571 | 1,871,080 | 1,559,638 | 1,945,005 | 1,673,201 |      |
| ตค.         | 513,323   | 317,343   | 394,761   | 290,735   | 310,211   | 429,540   | 422,637   | 337,186   | 352,704   | 465,190   | 461,287   | 564,073   | 697,394   | 813,038   | 858,508   |      |
| พย.         | 519,003   | 278,672   | 336,834   | 267,687   | 332,374   | 415,229   | 517,985   | 425,557   | 429,231   | 435,278   | 526,719   | 658,781   | 727,417   | 805,751   | 672,413   |      |
| ธค.         | 565,525   | 443,535   | 334,590   | 372,983   | 385,320   | 518,128   | 651,224   | 622,232   | 480,125   | 742,667   | 639,340   | 767,664   | 776,768   | 800,503   | 625,048   |      |
| ไตรมาสที่ 4 | 1,597,851 | 1,039,550 | 1,066,185 | 931,405   | 1,027,905 | 1,362,897 | 1,591,846 | 1,384,975 | 1,262,060 | 1,643,135 | 1,627,346 | 1,990,518 | 2,201,579 | 2,419,292 | 2,155,969 |      |
| ปริมาณรวม   | 4,782,742 | 6,037,031 | 3,934,137 | 4,015,166 | 4,806,574 | 4,804,669 | 4,757,292 | 5,939,324 | 5,250,384 | 5,272,209 | 6,408,855 | 6,715,023 | 6,599,314 | 7,565,467 | 7,243,627 |      |
| มูลค่ารวม   | 34,676.4  | 45,462.3  | 27,769.5  | 30,515.8  | 36,213.8  | 32,946.2  | 38,200.5  | 46,791.6  | 48,782.9  | 60,619.2  | 85,019.3  | 72,133.8  | 67,889.5  | 69,075.0  |           |      |

ที่มา : สภาหอการค้าแห่งประเทศไทย (เฉพาะปี 2541 - 2545 เป็นข้อมูลจากกรมการค้าต่างประเทศ)

สำนักส่งเสริมการค้าสินค้าเกษตร

กรมการค้าภายใน

## มันสำปะหลัง

| 1. ผลผลิตและความต้องการใช้         | 2542/43 | 2543/44 | 2544/45 | 2545/46 |
|------------------------------------|---------|---------|---------|---------|
| (ล้านตันหัวมันสด)                  |         |         |         |         |
| ผลผลิตของไทย                       | 18.752  | 18.265  | 16.868  | 18.426  |
| พื้นที่เพาะปลูก (ล้านไร่)          | 7.096   | 6.558   | 6.176   | 6.744   |
| ความต้องการใช้ภายในประเทศ          | 4.350   | 5.300   | 5.481   | 5.535   |
| การส่งออก                          | 14.320  | 15.150  | 13.605  | 12.930  |
| 2. ต้นทุนการผลิตหัวมันสด (บาท/กก.) | 0.77    | 0.80    | 0.81    | 0.79    |
| 3. ราคา (บาท/ก.ก.)                 |         |         |         | (ธค.45) |
| หัวมันสดคละ เกษตรกรขายได้          | 0.64    | 0.78    | 1.04    | 0.97    |
| หัวมันสดเชื่อแป้ง 25% จ.นครราชสีมา | 0.81    | 0.97    | 1.22    | 1.16    |
| มันอัดเม็ด FOB กรุงเทพฯ (US\$/ตัน) | 60.38   | 55.50   | 65.00   | 62.50   |
| แป้งมัน FOB กรุงเทพฯ (US\$/ตัน)    | 160.44  | 167.50  | 184.90  | 175     |

#### 4. นโยบายและมาตรการมันสำปะหลัง ปี 2544/45

##### นโยบาย

1. นโยบายด้านราคา สร้างเสถียรภาพราคาให้มันคงตลอดปี ราคาไม่ขึ้นลงตามฤดูกาล ตลอดจนสร้างกำไรให้ผู้ที่เกี่ยวข้องอย่างทั่วถึงทั้งระบบ

2. นโยบายการตลาด พยายามรักษาส่วนแบ่งการตลาด เร่งหาตลาดใหม่และดำเนินนโยบายเชิงรุก แก้ไขปัญหาราคา การกีดกันทางการค้า

3. นโยบายพัฒนาคุณภาพ ปรับปรุงคุณภาพผลิตภัณฑ์มันสำปะหลังให้สอดคล้องกับความต้องการของตลาด ทั้งภายในและต่างประเทศ

4. นโยบายด้านพัฒนาผลิตภัณฑ์ พัฒนาผลิตภัณฑ์ใหม่ๆ เพื่อเพิ่มมูลค่าเชิงพาณิชย์

##### มาตรการ

1. สนับสนุนและส่งเสริมการขยายตลาดในต่างประเทศ เช่น การร่วมงานนิทรรศการที่เกี่ยวข้อง การจัดสัมมนาเพื่อเผยแพร่ประโยชน์ของผลิตภัณฑ์มันสำปะหลัง การเชิญผู้ใช้/ผู้นำเข้ามาเยือนไทย เป็นต้น

2. โครงการเชื่อมโยงการซื้อขายระหว่างผู้ผลิตและผู้ใช้น้ำมันเส้นคุณภาพดี โดยสนับสนุนให้จัดตั้งศูนย์ประสานงานดำเนินการ

3. สนับสนุนการจัดตั้งศูนย์ตรวจสอบและรับรองคุณภาพมันเส้น/มันอัดเม็ด และแป้งมัน เพื่อให้สอดคล้องกับความต้องการของตลาด

4. สนับสนุนการผลิตผลิตภัณฑ์ใหม่ เพื่อเพิ่มมูลค่าเชิงพาณิชย์ เช่น แอลกอฮอล์ ข้าวโพด-วิทยาศาสตร์ และผลิตภัณฑ์กระดาษที่ย่อยสลายได้ โดยความร่วมมือของหน่วยงานที่เกี่ยวข้อง
5. โครงการจัดหาสิ่งอำนวยความสะดวกให้แก่ลานมัน เพื่อพัฒนาคุณภาพผลิตภัณฑ์มันเส้น/มันอัดเม็ด เช่น ส่งเสริมให้ลานมันใช้เครื่องร่อนทำความสะอาดหัวมัน เป็นต้น
6. จัดหาแหล่งเงินทุนดอกเบี้ยต่ำจากสถาบันการเงิน เพื่อเปลี่ยนแปลงและปรับปรุงเครื่องจักร
7. ประชาสัมพันธ์จุดเด่นของผลิตภัณฑ์มันสำปะหลัง เช่น ปลอดภัยไร้พิษ ไม่มี GMO และอื่น ๆ ทั้งภายในประเทศและต่างประเทศ
8. ดำเนินการรักษาระดับราคาหัวมันสำปะหลังสดให้สูงกว่าต้นทุนการผลิตของเกษตรกร และไม่ทำให้เกิดผลบิดเบือนกลไกตลาด ทั้งนี้ อาจดำเนินโครงการแทรกแซงตลาดในปี 2544/45 โดยการรับซื้อ/รับจำหน่ายหัวมันสดหรือผลิตภัณฑ์มันสำปะหลัง ในพื้นที่ที่มีการปลูกมันทั่วประเทศหรือเฉพาะบางพื้นที่ ในราคา ปริมาณ และช่วงเวลาที่สุดคล้องกับสภาวะการผลิตและการตลาดในแต่ละพื้นที่ ตลอดจนให้มีการระบายสต็อกในราคา ปริมาณ และช่วงเวลาที่จะช่วยพยุงราคาหัวมันสำปะหลังสดให้อยู่ในระดับที่เหมาะสม
9. กวดขันให้มีการใช้เครื่องวัดเชื้อแป้งในการซื้อขายหัวมันสด

#### 5. สถานการณ์ปัจจุบันและแนวโน้ม

ภาวะการซื้อขายภายในประเทศ ในช่วงปลายเดือนธันวาคมนี้ มันสำปะหลังเข้าสู่ตลาดเพิ่มมากขึ้นเป็นลำดับ เนื่องจากชาวไร่ส่วนใหญ่เก็บเกี่ยวผลผลิตชนิดอื่นเสร็จสิ้นแล้ว แต่ระดับราคายังคงอยู่ในเกณฑ์ดี ทั้งนี้ ราคาหัวมันสด ณ โรงแปง จังหวัดนครราชสีมา (เฉลี่ยเดือนธันวาคม 2545) สูงกว่าเดือนพฤศจิกายน 2545 กก.ละ 0.10 บาท

ภาวะการซื้อขายภายในต่างประเทศ ทั้งตลาด อี.ยู และตลาดจีนค่อนข้างเงียบ เนื่องจากใกล้เทศกาลปีใหม่ คาดว่าหลังปีใหม่แล้วตลาดมันเส้นในจีนจะมีความเคลื่อนไหวมากขึ้น เพราะก่อนหน้านี้มีการสอบถามราคามันเส้นเข้ามามาก

สำนักส่งเสริมการค้าสินค้าเกษตร

6 มกราคม 2545

F:มันฯ5พย 1 หน้า 10-11 D:มันBB

ราคามันสำปะหลังและผลิตภัณฑ์

๑๖/๕

|                                                                                                  | มค.   | กพ.   | มีค.  | เมย.  | พค.   | มิย.  | กค.   | สค.   | กย.  | ตค.  | พย.  | ธค.   | เฉลี่ย |
|--------------------------------------------------------------------------------------------------|-------|-------|-------|-------|-------|-------|-------|-------|------|------|------|-------|--------|
| <b>ราคาหัวมันสดคละที่เกษตรกรขายได้</b>                                                           |       |       |       |       |       |       |       |       |      |      |      |       |        |
| 2540                                                                                             | 0.68  | 0.67  | 0.67  | 0.65  | 0.55  | 0.53  | 0.53  | 0.60  | 0.67 | 0.71 | 0.89 | 0.98  | 0.68   |
| 2541                                                                                             | 1.08  | 1.29  | 1.55  | 1.65  | 1.67  | 1.68  | 1.84  | 1.47  | 1.27 | 1.01 | 1.12 | 0.94  | 1.38   |
| 2542                                                                                             | 0.84  | 0.88  | 0.94  | 0.86  | 0.80  | 0.75  | 0.74  | 0.68  | 0.62 | 0.59 | 0.74 | 0.77  | 0.77   |
| 2543                                                                                             | 0.65  | 0.59  | 0.58  | 0.64  | 0.68  | 0.70  | 0.66  | 0.58  | 0.54 | 0.56 | 0.64 | 0.67  | 0.62   |
| 2544                                                                                             | 0.67  | 0.66  | 0.68  | 0.69  | 0.83  | 0.99  | 1.06  | 1.03  | 0.93 | 0.93 | 0.99 | 0.99  | 0.87   |
| 2545                                                                                             | 1.03  | 1.05  | 1.11  | 1.16  | 1.12  | 1.06  | 1.02  | 1.04  | 0.98 | 0.91 | 0.94 | 0.97  | 1.03   |
| 2546                                                                                             |       |       |       |       |       |       |       |       |      |      |      |       |        |
| ราคาเฉลี่ย 3 ปี 2542 - 2544 (ตลอดปี) กก.ละ 0.75 บาท ช่วงผลผลิตออกมาก (พย. - มีค.) กก.ละ 0.75 บาท |       |       |       |       |       |       |       |       |      |      |      |       |        |
| <b>ราคาขายส่งตลาดกรุงเทพฯ มันเส้น</b>                                                            |       |       |       |       |       |       |       |       |      |      |      |       |        |
| 2540                                                                                             | 2.15  | 2.08  | 1.89  | 1.83  | 1.83  | 1.83  | 1.81  | 1.79  | 1.87 | 2.36 | 2.40 | 2.57  | 2.03   |
| 2541                                                                                             | 3.01  | 3.39  | 3.38  | 3.11  | 3.08  | 2.99  | 3.04  | 3.10  | 3.10 | 3.10 | 3.06 | 2.66  | 3.09   |
| 2542                                                                                             | 2.49  | 2.53  | 2.58  | 2.59  | 2.67  | 2.68  | 2.36  | 2.21  | 2.18 | 2.19 | 2.27 | 2.26  | 2.42   |
| 2543                                                                                             | 1.95  | 1.88  | 1.89  | 1.89  | 1.87  | 1.86  | 1.76  | 1.65  | 1.60 | 1.74 | 1.78 | 1.92  | 1.82   |
| 2544                                                                                             | 2.01  | 1.92  | 1.98  | 1.98  | 2.01  | 2.24  | 2.38  | 2.38  | 2.40 | 2.55 | 2.59 | 2.63  | 2.26   |
| 2545                                                                                             | 2.65  | 2.74  | 2.81  | 2.81  | 2.90  | 2.95  | 2.95  |       | 2.70 | 2.64 | 2.69 |       | 2.78   |
| 2546                                                                                             |       |       |       |       |       |       |       |       |      |      |      |       |        |
| <b>ราคาขายส่งตลาดกรุงเทพฯ มันอัดเม็ด</b>                                                         |       |       |       |       |       |       |       |       |      |      |      |       |        |
| 2540                                                                                             | 2.30  | 2.24  | 2.08  | 2.03  | 2.03  | 2.03  | 2.01  | 1.99  | 2.13 | 2.49 | 2.55 | 2.73  | 2.22   |
| 2541                                                                                             | 3.18  | 3.69  | 3.63  | 3.30  | 3.25  | 3.11  | 3.15  | 3.30  | 3.30 | 3.30 | 3.29 | 2.84  | 3.28   |
| 2542                                                                                             | 2.66  | 2.71  | 2.75  | 2.76  | 2.80  | 2.80  | 2.60  | 2.48  | 2.45 | 2.48 | 2.53 | 2.49  | 2.63   |
| 2543                                                                                             | 2.15  | 2.08  | 2.09  | 2.09  | 2.08  | 2.08  | 1.99  | 1.85  | 1.76 | 1.83 |      |       | 2.00   |
| 2544                                                                                             | 2.13  | 2.09  | 2.03  | 2.07  | 2.13  | 2.33  | 2.33  | 2.33  | 2.33 | 2.33 | 2.33 |       | 2.22   |
| 2545                                                                                             |       |       |       |       |       |       |       |       |      |      |      |       |        |
| 2546                                                                                             |       |       |       |       |       |       |       |       |      |      |      |       |        |
| <b>ราคาขายส่งตลาดกรุงเทพฯ แป้งมัน</b>                                                            |       |       |       |       |       |       |       |       |      |      |      |       |        |
| 2540                                                                                             | 6.47  | 6.47  | 6.34  | 5.46  | 5.45  | 5.45  | 5.45  | 5.77  | 6.75 | 7.23 | 7.23 | 8.14  | 6.35   |
| 2541                                                                                             | 9.39  | 11.53 | 12.53 | 12.17 | 12.17 | 12.78 | 12.73 | 11.21 | 9.50 | 8.25 | 8.25 | 7.63  | 10.68  |
| 2542                                                                                             | 6.92  | 6.72  | 6.34  | 6.34  | 6.34  | 5.80  | 5.44  | 5.38  | 5.27 | 5.27 | 5.31 | 5.43  | 5.88   |
| 2543                                                                                             | 5.38  | 5.15  | 5.12  | 5.33  | 5.33  | 5.24  | 5.17  | 5.17  | 5.14 | 4.89 | 5.14 | 5.72  | 5.23   |
| 2544                                                                                             | 5.83  | 6.17  | 6.17  | 6.30  | 6.84  | 7.21  | 8.41  | 8.28  | 7.75 | 7.75 | 7.91 | 7.92  | 7.21   |
| 2545                                                                                             | 7.92  | 7.92  | 8.06  | 8.33  | 8.02  | 8.17  | 7.75  | 7.34  | 7.17 | 7.17 | 7.17 | 7.17  | 7.68   |
| 2546                                                                                             |       |       |       |       |       |       |       |       |      |      |      |       |        |
| <b>ราคาส่งออก เอฟ.โอ.บี. มันอัดเม็ด</b>                                                          |       |       |       |       |       |       |       |       |      |      |      |       |        |
| 2540                                                                                             | 2.48  | 2.36  | 2.21  | 2.11  | 2.15  | 2.11  | 2.11  | 2.23  | 2.67 | 2.76 | 2.88 | 3.37  | 2.45   |
| 2541                                                                                             | 3.95  | 3.57  | 3.19  | 3.17  | 3.10  | 3.29  | 3.35  | 3.38  | 3.37 | 3.20 | 3.14 | 3.02  | 3.31   |
| 2542                                                                                             | 2.85  | 2.96  | 2.72  | 2.98  | 3.09  | 3.12  | 2.72  | 2.79  | 2.83 | 2.87 | 2.72 | 2.68  | 2.86   |
| 2543                                                                                             | 2.32  | 2.35  | 2.23  | 2.26  | 2.22  | 2.22  | 2.18  | 2.06  | 2.00 | 2.02 | 2.07 | 2.22  | 2.18   |
| 2544                                                                                             | 2.40  | 2.26  | 2.22  | 2.38  | 2.50  | 2.65  | 2.68  | 2.82  | 2.82 | 2.82 | 2.82 | 2.81  | 2.60   |
| 2545                                                                                             | 2.78  | 2.64  | 2.62  | 2.68  | 2.84  | 2.85  | 2.82  | 2.91  | 2.96 | 2.98 | 2.82 | 2.69  | 2.80   |
| 2546                                                                                             |       |       |       |       |       |       |       |       |      |      |      |       |        |
| <b>ราคาส่งออก เอฟ.โอ.บี. แป้งมัน</b>                                                             |       |       |       |       |       |       |       |       |      |      |      |       |        |
| 2540                                                                                             | 6.47  | 6.46  | 6.46  | 6.49  | 8.05  | 6.29  | 6.82  | 7.73  | 8.64 | 9.50 | 9.94 | 11.45 | 7.86   |
| 2541                                                                                             | 12.82 | 13.76 | 13.30 | 12.93 | 12.79 | 13.56 | 12.87 | 10.93 | 8.75 | 8.14 | 7.97 | 7.38  | 11.27  |
| 2542                                                                                             | 7.27  | 7.30  | 7.47  | 7.83  | 7.27  | 7.35  | 6.09  | 6.09  | 6.39 | 6.29 | 6.18 | 6.28  | 6.82   |
| 2543                                                                                             | 6.13  | 5.91  | 5.94  | 6.16  | 6.39  | 6.32  | 6.41  | 6.41  | 6.18 | 6.44 | 6.53 | 6.65  | 6.29   |
| 2544                                                                                             | 6.66  | 6.58  | 7.32  | 7.74  | 8.06  | 8.34  | 8.51  | 8.15  | 7.75 | 7.75 | 7.80 | 7.62  | 7.69   |
| 2545                                                                                             | 7.78  | 7.96  | 8.42  | 8.76  | 8.53  | 8.03  | 7.52  | 7.71  | 7.46 | 7.47 | 7.55 | 7.55  | 7.90   |
| 2546                                                                                             |       |       |       |       |       |       |       |       |      |      |      |       |        |

## ยางพารา

| 1. ผลผลิตและความต้องการใช้                          |           | ปี 2543 | ปี 2544 | ปี 2545 | การเปลี่ยนแปลง (%) |
|-----------------------------------------------------|-----------|---------|---------|---------|--------------------|
| ผลผลิตโลก                                           | (ล้านตัน) | 6.74    | 7.11    | 6.90    | 3.77               |
| การใช้ของโลก                                        | (ล้านตัน) | 7.35    | 7.07    | 7.33    | 3.67               |
| ผลผลิตไทย                                           | (ล้านตัน) | 2.38    | 2.42    | 2.46    | 1.64               |
| การใช้ภายในประเทศ                                   | (ล้านตัน) | 0.23    | 0.25    | 0.26    | 4.00               |
| ปริมาณส่งออก                                        | (ล้านตัน) | 2.54    | 2.55    | 2.14    | -17.69             |
| มูลค่าส่งออก                                        | (ล้านบาท) | 60,742  | 58,702  | 58,000  | -1.20              |
| ที่มา : IRSG , สำนักงานเศรษฐกิจการเกษตร, กรมศุลกากร |           |         |         |         |                    |
| 2. ต้นทุน (บาท/กก.)                                 |           | 20.14   | 19.14   | 20.59   | 7.57               |
| 3. ราคา (บาท/กก.)                                   |           |         |         | (ธค.)   |                    |
| -ยางแผ่นดิบชั้น 3 (เกษตรกรขายได้)                   |           | 21.44   | 20.96   | 28.58   | +36.35             |
| -ยางแผ่นรมควันชั้น 3 (เอฟ.โอ.บี.ท่าเรือกรุงเทพฯ)    |           | 27.98   | 25.70   | 31.57   | +22.84             |
| -ยางแผ่นรมควันชั้น 3 (ซื้อขายล่วงหน้า ตลาดสิงคโปร์) |           | 26.57   | 25.75   | 36.22   | +40.66             |

### 4. สภาพปัญหาและการแก้ไขปัญหา

4.1 ได้เกิดปัญหาราคายางพาราตกต่ำ กระทรวงเกษตรฯ โดยองค์การสวนยาง (อศย.) ได้แทรกแซงตลาด โดยต่อเนื่อง ตั้งแต่ปี 2535 เป็นต้นมา โดยใช้เงินกู้จากธนาคารกรุงไทย รวมประมาณ 21,000 ล้านบาท เพื่อใช้หมุนเวียนการซื้อขาย และเกิดการขาดทุนในการดำเนินการประมาณ 15,000 ล้านบาท

4.2 การจัดตั้งบริษัทร่วมทุนยาง 3 ประเทศ (ไทย อินโดนีเซีย และมาเลเซีย) คาดว่าจะแก้ไขปัญหาราคายางตกต่ำได้อย่างยั่งยืน ทำให้ราคายางดีขึ้นและมีเสถียรภาพ มีอำนาจต่อรองในการกำหนดราคาและจัดการด้านการตลาด คาดว่าเริ่มดำเนินการประมาณเดือนมีนาคม 2546 ทั้งนี้บริษัทร่วมทุนมีทุนจดทะเบียน 225 ล้านดอลลาร์สหรัฐฯ โดยมีไทยร่วมลงทุน 100 ล้านดอลลาร์สหรัฐฯ อินโดนีเซีย 75 ล้านดอลลาร์สหรัฐฯ และมาเลเซีย 50 ล้านดอลลาร์สหรัฐฯ

### 5. สถานการณ์ปัจจุบัน

ผลผลิตยางในช่วงเดือนนี้ออกสู่ตลาดน้อย เนื่องจากเป็นช่วงฝนตกในแหล่งผลิตภาคใต้ โดยราคายางแผ่นดิบชั้น 3 เกษตรกรขายได้ กก.ละ 30.00 - 32.00 บาท สูงกว่าระยะเดียวกันของปีที่ผ่านมา 11.01 บาท หรือคิดเป็นร้อยละ 54.64

ราคายางพาราภายในประเทศและต่างประเทศ

16-Dec-02

หน่วย :บาท/กก.

| ปี                                                                 | มค.   | กพ.   | มีค.  | เมย.  | พค.   | มิย.  | กค.   | สค.                              | กย.   | ตค.   | พย.                    | ธค.   | เฉลี่ย   |
|--------------------------------------------------------------------|-------|-------|-------|-------|-------|-------|-------|----------------------------------|-------|-------|------------------------|-------|----------|
| 1. ราคายางแผ่นดิบชั้น 3 ที่เกษตรกรขายได้                           |       |       |       |       |       |       |       |                                  |       |       |                        |       |          |
|                                                                    |       |       |       |       |       |       |       | ที่มา : สำนักงานเศรษฐกิจการเกษตร |       |       |                        |       |          |
| 2540                                                               | 24.73 | 24.33 | 25.46 | 23.38 | 23.41 | 22.47 | 19.81 | 22.43                            | 24.93 | 26.05 | 23.26                  | 20.74 | 23.42    |
| 2541                                                               | 24.20 | 29.52 | 23.77 | 23.36 | 24.20 | 24.84 | 24.85 | 21.65                            | 22.65 | 23.14 | 29.58                  | 16.44 | 24.02    |
| 2542                                                               | 18.50 | 18.07 | 17.45 | 16.19 | 17.09 | 17.77 | 15.43 | 15.28                            | 17.86 | 19.63 | 22.23                  | 19.40 | 17.91    |
| 2543                                                               | 19.28 | 22.59 | 20.20 | 21.31 | 21.62 | 20.89 | 20.56 | 21.78                            | 22.39 | 23.03 | 22.09                  | 21.90 | 21.47    |
| 2544                                                               | 21.75 | 21.74 | 20.72 | 22.01 | 23.82 | 24.34 | 22.60 | 21.30                            | 19.46 | 19.11 | 18.53                  | 15.93 | 20.94    |
| 2545                                                               | 20.15 | 22.58 | 23.60 | 23.32 | 24.25 | 29.90 | 28.82 | 30.15                            | 32.35 | 30.00 | 29.97                  | 28.58 | 26.97    |
| 2546                                                               | 31.16 |       |       |       |       |       |       |                                  |       |       |                        |       |          |
| 2. ราคายางแผ่นดิบชั้น 3 ตลาดหาดใหญ่                                |       |       |       |       |       |       |       |                                  |       |       |                        |       |          |
|                                                                    |       |       |       |       |       |       |       | ที่มา : สถาบันวิจัยยาง           |       |       |                        |       |          |
| 2540                                                               | 27.01 | 26.89 | 27.88 | 27.50 | 28.37 | 29.00 | 28.96 | 27.50                            | 27.85 | 27.97 | 25.23                  | 22.83 | 27.25    |
| 2541                                                               | 28.22 | 30.81 | 26.31 | 26.50 | 26.94 | 27.36 | 27.16 | 24.22                            | 24.70 | 24.86 | 22.04                  | 19.04 | 25.68    |
| 2542                                                               | 20.79 | 19.77 | 18.99 | 18.33 | 19.26 | 19.40 | 16.89 | 16.81                            | 19.57 | 21.68 | 24.48                  | 21.22 | 19.77    |
| 2543                                                               | 21.20 | 24.12 | 22.54 | 23.47 | 23.69 | 22.97 | 22.36 | 23.77                            | 24.16 | 25.05 | 24.12                  | 23.69 | 23.43    |
| 2544                                                               | 23.53 | 23.48 | 22.37 | 24.11 | 25.54 | 27.15 | 23.92 | 22.75                            | 24.41 | 21.04 | 21.24                  | 22.10 | 23.47    |
| 2545                                                               | 21.79 | 23.96 | 25.63 | 25.95 | 26.90 | 34.52 | 30.83 | 32.35                            | 34.08 | 31.90 | 32.04                  | 31.57 | 29.29    |
| 2546                                                               | 33.50 |       |       |       |       |       |       |                                  |       |       |                        |       |          |
| 3. ราคาสั่งออกยางแผ่นรมควันชั้น 3 (เอฟ.โอ.บี) ท่าเรือกรุงเทพฯ      |       |       |       |       |       |       |       |                                  |       |       |                        |       |          |
|                                                                    |       |       |       |       |       |       |       |                                  |       |       | ที่มา : สถาบันวิจัยยาง |       | (16 ธค.) |
| 2540                                                               | 31.37 | 31.71 | 32.11 | 30.31 | 29.69 | 29.17 | 27.28 | 28.82                            | 30.50 | 31.30 | 31.06                  | 28.94 | 30.19    |
| 2541                                                               | 33.40 | 36.13 | 30.57 | 29.48 | 30.14 | 30.30 | 30.27 | 27.53                            | 28.67 | 27.95 | 25.91                  | 23.02 | 29.45    |
| 2542                                                               | 24.30 | 24.30 | 23.29 | 22.37 | 22.13 | 22.51 | 20.96 | 20.87                            | 22.72 | 25.12 | 28.05                  | 25.27 | 23.49    |
| 2543                                                               | 23.89 | 27.67 | 26.05 | 26.32 | 26.38 | 25.70 | 26.00 | 27.15                            | 27.23 | 28.61 | 27.99                  | 26.91 | 26.66    |
| 2544                                                               | 26.15 | 25.91 | 25.39 | 26.07 | 26.90 | 27.69 | 27.39 | 26.15                            | 24.42 | 23.80 | 23.10                  | 21.08 | 25.34    |
| 2545                                                               | 24.20 | 27.06 | 29.06 | 29.28 | 29.78 | 37.46 | 34.86 | 35.83                            | 38.42 | 36.45 | 36.20                  | 36.10 | 32.89    |
| 2546                                                               | 36.25 |       |       |       |       |       |       |                                  |       |       |                        |       |          |
| 4. ราคาสั่งออกยางแผ่นรมควันชั้น 3 ตลาดมาเลเซีย (เอฟ.โอ.บี)         |       |       |       |       |       |       |       |                                  |       |       |                        |       |          |
|                                                                    |       |       |       |       |       |       |       | ที่มา : สถาบันวิจัยยาง           |       |       |                        |       |          |
| 2540                                                               | 30.77 | 30.82 | 31.15 | 29.38 | 28.07 | 28.08 | 27.07 | 28.95                            | 30.83 | 31.45 | 31.64                  | 29.69 | 29.83    |
| 2541                                                               | 32.77 | 34.25 | 29.83 | 29.10 | 29.43 | 28.48 | 28.05 | 26.12                            | 26.48 | 26.59 | 24.98                  | 22.41 | 28.21    |
| 2542                                                               | 24.31 | 23.22 | 22.11 | 20.77 | 20.66 | 20.54 | 19.56 | 19.78                            | 22.18 | 24.07 | 27.01                  | 24.80 | 22.42    |
| 2543                                                               | 23.02 | 26.60 | 25.61 | 25.93 | 26.92 | 26.01 | 25.46 | 27.29                            | 26.94 | 28.05 | 27.80                  | 28.03 | 26.47    |
| 2544                                                               | 27.53 | 26.34 | 24.24 | 25.63 | 26.99 | 27.37 | 26.05 | 25.97                            | 23.71 | 23.74 | 23.10                  | 22.86 | 25.29    |
| 2545                                                               | 23.41 | 26.02 | 28.70 | 29.51 | 29.52 | 29.91 | 37.98 | 37.92                            | 38.00 | 34.66 | 34.86                  | 34.78 | 32.11    |
| 2546                                                               | 35.20 |       |       |       |       |       |       |                                  |       |       |                        |       |          |
| 5. ราคายางแผ่นรมควันชั้น 3 ตลาดสิงคโปร์ (เอฟ.โอ.บี)                |       |       |       |       |       |       |       |                                  |       |       |                        |       |          |
|                                                                    |       |       |       |       |       |       |       | ที่มา : สถาบันวิจัยยาง           |       |       |                        |       |          |
| 2540                                                               | 31.09 | 31.13 | 31.23 | 29.26 | 28.63 | 28.07 | 26.80 | 29.45                            | 31.46 | 32.02 | 30.47                  | 28.56 | 29.85    |
| 2541                                                               | 33.29 | 35.54 | 29.35 | 29.18 | 29.97 | 29.66 | 29.63 | 26.43                            | 27.62 | 27.85 | 26.61                  | 22.96 | 29.01    |
| 2542                                                               | 24.65 | 24.35 | 22.78 | 21.72 | 22.27 | 22.33 | 20.60 | 20.73                            | 22.67 | 25.42 | 27.58                  | 24.58 | 23.31    |
| 2543                                                               | 24.01 | 27.95 | 25.70 | 26.31 | 26.35 | 26.07 | 26.47 | 27.63                            | 27.73 | 28.97 | 28.36                  | 27.82 | 26.95    |
| 2544                                                               | 26.12 | 25.67 | 25.07 | 26.55 | 27.27 | 28.56 | 27.86 | 25.70                            | 25.04 | 23.27 | 23.10                  | 23.20 | 25.62    |
| 2545                                                               | 23.40 | 26.71 | 27.87 | 28.28 | 28.84 | 32.32 | 33.29 | 38.06                            | 36.93 | 36.16 | 36.20                  | 36.22 | 32.02    |
| 2546                                                               | 37.41 |       |       |       |       |       |       |                                  |       |       |                        |       |          |
| 6. ราคายางแผ่นดิบรมควันชั้น 3 ซื่อขายล่วงหน้า 1 เดือน ตลาดสิงคโปร์ |       |       |       |       |       |       |       |                                  |       |       |                        |       |          |
| 2540                                                               | 31.18 | 31.32 | 31.42 | 29.12 | 27.52 | 28.16 | 27.31 | 29.85                            | 32.00 | 32.37 | 30.75                  | 28.73 | 29.98    |
| 2541                                                               | 33.27 | 35.63 | 29.61 | 28.95 | 30.27 | 29.79 | 30.03 | 26.89                            | 27.59 | 27.78 | 25.28                  | 23.05 | 29.01    |
| 2542                                                               | 24.70 | 24.37 | 22.51 | 21.55 | 22.06 | 22.68 | 20.57 | 20.67                            | 22.44 | 25.28 | 27.50                  | 24.58 | 23.24    |
| 2543                                                               | 23.93 | 28.34 | 25.58 | 26.17 | 26.16 | 25.43 | 26.47 | 26.79                            | 27.05 | 28.47 | 27.60                  | 26.87 | 26.57    |
| 2544                                                               | 26.79 | 25.27 | 25.50 | 26.08 | 27.39 | 28.78 | 28.09 | 27.49                            | 24.39 | 23.84 | 23.27                  | 22.08 | 25.75    |
| 2545                                                               | 23.40 | 26.75 | 27.81 | 28.59 | 28.90 | 32.40 | 33.37 | 37.64                            | 38.20 | 36.11 | 36.76                  | 36.70 | 32.22    |
| 2546                                                               | 36.94 |       |       |       |       |       |       |                                  |       |       |                        |       |          |
| 7. ราคายางขี้ผึ้ง                                                  |       |       |       |       |       |       |       |                                  |       |       |                        |       |          |
|                                                                    |       |       |       |       |       |       |       | ที่มา : สำนักงานเศรษฐกิจการเกษตร |       |       |                        |       |          |
| 2540                                                               | 25.32 | 25.25 | 26.15 | 26.50 | 24.24 | 23.75 | 21.20 | 23.95                            | 23.50 | 24.50 | 25.60                  | 25.48 | 24.62    |
| 2541                                                               | 26.00 | 30.00 | 26.00 | 25.00 | 26.00 | 26.00 | 25.00 | 23.00                            | 20.00 | 22.20 | 21.00                  | 18.00 | 24.02    |
| 2542                                                               | 19.50 | 18.00 | 17.00 | 16.44 | 17.30 | 17.30 | 14.15 | 14.50                            | 15.00 | 17.83 | 20.93                  | 19.20 | 17.26    |
| 2543                                                               | 17.35 | 20.55 | 21.72 | 21.83 | 22.38 | 21.46 | 19.43 | 19.44                            | 20.45 | 20.64 | 20.95                  | 19.95 | 20.51    |
| 2544                                                               | 19.46 | 20.87 | 20.54 | 20.89 | 21.07 | 21.99 | 20.31 | 20.65                            | 19.36 | 18.95 | 17.35                  | 14.52 | 19.66    |
| 2545                                                               | 17.47 | 20.40 | 22.09 | 24.10 | 23.71 | 28.50 | 28.50 | 25.97                            | 26.46 | 29.70 | 27.92                  | 29.90 | 25.39    |
| 2546                                                               | 29.37 |       |       |       |       |       |       |                                  |       |       |                        |       |          |

## กาแฟ

## 1. ผลผลิตและความต้องการใช้

|                               | 2543/44 | 2544/45 | 2545/46<br>(ประมาณการ) | การเปลี่ยนแปลง% |
|-------------------------------|---------|---------|------------------------|-----------------|
| (1) ผลผลิตโลก (ล้านตัน)       | 7.02    | 6.64    | 7.33                   | 10.39           |
| (2) ผลผลิตไทย (ตัน)           | 85,097  | 59,537  | 54,403                 | -8.62           |
| (3) ความต้องการใช้ภายใน (ตัน) | 30,800  | 38,900* | 42,500                 | 9.25            |
| (4) ปริมาณการส่งออก (ตัน)     | 65,951  | 4,651   | 11,903                 | 155.92          |
| (5) มูลค่าการส่งออก (ล้านบาท) | 1,172   | 182     | 360                    | 97.82           |

หมายเหตุ (1) ปริมาณผลผลิตโลก กระทรวงเกษตรสหรัฐฯ

(2) ปริมาณผลผลิตของไทย สำนักงานเศรษฐกิจการเกษตร กระทรวงเกษตรฯ

(3) ความต้องการใช้ภายในประเทศ สอบถามโรงงานผู้ผลิตกาแฟสำเร็จรูปและกาแฟคั่วบด

(4) ปริมาณส่งออก กรมการค้าต่างประเทศและผลผลิตหักความต้องการใช้ภายในประเทศ

\* รวมส่งออกไปผลิตที่ประเทศมาเลเซียแล้ว

2. ต้นทุนการผลิต (บาท/กก.) 32.70 33.06 30.42 (เบื้องต้น) -7.98

## 3. ราคา (บาท/กก.) ช่วงผลผลิตออกสู่ตลาด พย.-เมย.

และ ออกมาก ธค.-มีค.

ราคาเกษตรกรขายได้ 29.17 32.65 27- 35 (มค.46)

ราคาจากผู้ส่งออกมารับซื้อจาก อคส. 32.00 23, 22 และ 19.25

## 4. สถานการณ์เมื่อต้นฤดูการผลิต ปี 2545/46 (ช่วงที่เสนอ คชก.)

## 4.1 สถานการณ์ตลาดโลก

(1) กระทรวงเกษตรสหรัฐฯ คาดการณ์ผลผลิตกาแฟฤดูการผลิตปี 2545/46 จำนวน 7.33 ล้านตัน (เพิ่มขึ้นร้อยละ 10.39) และสต็อกต้นปี 1.21 ล้านตัน (ลดลงร้อยละ 14.79) ประเทศผู้ผลิตรายใหญ่ คือ บราซิล มีผลผลิตเพิ่มขึ้นร้อยละ 39 ส่วนโคลัมเบียและเวียดนามลดลงร้อยละ 0.9 และ 14.28 ตามลำดับ

(2) ราคาเมล็ดกาแฟตลาดโลก ซื้อขายล่วงหน้าตลาดลอนดอน เฉลี่ยตันละ 729 ดอลลาร์สหรัฐฯ สูงกว่าระยะเดียวกันของปีที่แล้วตันละ 322 ดอลลาร์สหรัฐฯ หรือร้อยละ 79.11

## 4.2 สถานการณ์ภายในประเทศ

(1) สำนักงานเศรษฐกิจการเกษตรคาดการณ์ผลผลิตกาแฟฤดูการผลิตปี 2545/46 จำนวน 54,403 ตัน (ลดลงร้อยละ 8.62)



(2) หากใช้ราคาตลาดโลกเฉลี่ยตันละ 729 ดอลลาร์สหรัฐ และให้ราคาเป็นไปตามกลไกตลาด เกษตรกรจะจำหน่ายเมล็ดกาแฟเกรดหนึ่ง (ความชื้นไม่เกินร้อยละ 13 และ ข้อบกพร่องไม่เกินร้อยละ 7) ประมาณ กก.ละ 23-25 บาท

(3) ความต้องการใช้เมล็ดกาแฟของโรงงานผู้ผลิตกาแฟสำเร็จรูปและคั่วบด ประมาณ 40,000 - 45,000 ตัน เพิ่มขึ้นจากปีที่ผ่านมาซึ่งต้องการใช้ประมาณ 38,900 ตัน ทั้งนี้เนื่องจากผู้ใช้รายใหญ่ 2 ราย คือ บจ.ควอลิตี้ คอฟฟี่โปรดักท์ส และ บจ.เขาช่องอุตสาหกรรม (1979) ขยายโรงงานและมีกำลังการผลิตเพิ่มขึ้น ซึ่งจะส่งผลถึงสัดส่วนของเมล็ดกาแฟที่ใช้ภายในประเทศต่อการส่งออกเปลี่ยนแปลงไป (เดิมประมาณร้อยละ 35 ต่อ 65 เป็นประมาณร้อยละ 80 ต่อ 20) และผู้ใช้ภายในประเทศจะเป็นผู้กำหนดราคาที่สำคัญ

### 5. การแทรกแซงตลาดเมล็ดกาแฟ ฤดูกาลผลิตปี 2545/46

เพื่อเป็นการเพิ่มทางเลือกในการจำหน่ายผลผลิตให้แก่เกษตรกร และป้องกันมิให้เกิดการเอารัดเอาเปรียบในช่วงที่ผลผลิตออกสู่ตลาดมาก คณะกรรมการ คชก.จึงได้มีมติ (19 ธค. 45) กำหนดมาตรการแทรกแซงตลาดเมล็ดกาแฟ ฤดูกาลผลิตปี 2545/46 ด้วยวิธีรับจำนำจากเกษตรกรรายย่อย โดยให้ อคส.รับฝากเก็บและออกไปประทวนสินค้า และธ.ก.ส. รับจำนำไปประทวนที่ อคส. ออกให้แก่เกษตรกรปริมาณรวมทั้งสิ้น 45,000 ตัน จำแนกเป็นเมล็ดกาแฟเกรดดี จำนวน 20,000 ตัน ราคา กก.ละ 30 บาท เกรดหนึ่งจำนวน 15,000 ตัน ราคา กก.ละ 27 บาท และเกรดสอง จำนวน 10,000 ตัน ราคา กก.ละ 21 บาท ระยะเวลารับจำนำ 20 ธ.ค. 45 - 31 มี.ค. 46 ระยะเวลาไถ่ถอน ภายใน 2 เดือนนับถัดจากเดือนที่รับจำนำ ระยะเวลาโครงการ 20 ธ.ค.45 - 30 ก.ย.46

### 6. การดำเนินการ

6.1 อคส. ได้ประสานกับจังหวัดเพื่อกำหนดจุดรับฝากเมล็ดกาแฟ ซึ่งในเบื้องต้นได้กำหนดจุดรับฝากรวม 10 จุด แยกเป็น จ.ชุมพร 5 จุด จ.สุราษฎร์ธานี 2 จุด จ.นครศรีธรรมราช 1 จุด จ.ระนอง 1 จุด และ จ.กระบี่ 1 จุด และคาดว่าจะเริ่มรับจำนำได้ภายในวันที่ 10 มค. 46

6.2 กรมการค้าภายในได้จัดส่งหลักเกณฑ์และแนวทางปฏิบัติในการรับจำนำเมล็ดกาแฟ ฤดูกาลผลิตปี 2545/46 และสรุปผลการประชุม คชก. (19 ธค.45) ให้ผู้ว่าราชการจังหวัดที่เป็นแหล่งผลิตกาแฟ 8 จังหวัด ในฐานะประธานคณะกรรมการเพื่อแก้ไขปัญหาผลิตผลการเกษตรระดับจังหวัด รวมทั้ง อคส. และ ธ.ก.ส. เพื่อดำเนินการในส่วนที่เกี่ยวข้อง นอกจากนั้นยังได้จัดจ้างภาคเอกชนประชาสัมพันธ์การรับจำนำ เพื่อให้เกษตรกรทราบขั้นตอนและวิธีการจำหน่ายผ่านสื่อวิทยุทั้งภาค เอฟ เอ็ม และ เอ เอ็ม จำนวน 11 สถานี ใน 8 จังหวัดที่เป็นแหล่งผลิตและ 1 สถานี ในกรุงเทพฯ โดยจะเริ่มออกอากาศตั้งแต่ 13 มค.46 อีกทั้งได้จัดทำโปสเตอร์และแผ่นพับประชาสัมพันธ์ รวมทั้งจัดทำรายละเอียดเกี่ยวกับการรับจำนำผ่านทางโทรศัพท์ตอบรับอัตโนมัติด้วย

## 7. สถานการณ์ปัจจุบัน

ขณะนี้ (6 พค.46) เป็นช่วงที่ผลผลิตกาแฟในท้องที่จังหวัดชุมพรและระนอง ออกสู่ตลาด ส่วนจังหวัดสุราษฎร์ธานี และกระบี่ จะเริ่มมีผลผลิตออกสู่ตลาดมากประมาณกลางเดือน ม.ค. 46 ปัจจุบันเกษตรกร จ.ชุมพร จำหน่ายเมล็ดกาแฟแก่ผู้ค้าท้องถิ่นเกรดคละ กก.ละ 27 - 30 บาท เกรดดี กก.ละ 33 - 34 บาท และจำหน่ายให้ผู้บริโภคในประเทศ (บจ.ควอลิตี้ คอฟฟี่ โปรดักท์ส) กก.ละ 35 บาท

---

สำนักส่งเสริมการค้าสินค้าเกษตร  
กรมการค้าภายใน  
มกราคม 2546

ราคาเมล็ดกาแฟ

|                                                                                                | ตค.   | พย.   | ธค.   | มค.   | กพ.   | มีค.  | เมย.  | พค.   | มิย.  | กค.   | สค.   | กย.   | เฉลี่ย |
|------------------------------------------------------------------------------------------------|-------|-------|-------|-------|-------|-------|-------|-------|-------|-------|-------|-------|--------|
| <b>ราคาซื้อขายที่เกษตรกรขายได้</b>                                                             |       |       |       |       |       |       |       |       |       |       |       |       |        |
| 2538/39                                                                                        |       | 38.00 | 35.69 | 36.49 | 45.29 | 39.51 | 38.59 | 41.25 |       |       |       |       | 39.26  |
| 2539/40                                                                                        |       | 24.50 | 24.50 | 28.88 | 32.07 | 31.75 | 30.00 |       |       |       |       |       | 28.62  |
| 2540/41                                                                                        |       |       | 47.33 | 71.25 | 71.58 | 60.18 | 59.94 |       |       |       |       |       | 62.06  |
| 2541/42                                                                                        |       |       | 49.98 | 56.93 | 57.17 | 44.46 | 43.00 |       |       |       |       |       | 50.31  |
| 2542/43                                                                                        | 32.50 | 32.77 | 32.15 | 29.10 | 27.21 | 20.57 | 21.50 |       |       |       |       |       | 27.97  |
| 2543/44                                                                                        |       | 18.50 | 31.43 | 31.24 | 31.35 | 31.03 | 31.46 |       |       |       |       |       | 29.17  |
| 2544/45*                                                                                       |       | 21.00 | 22.00 | 25.76 | 25.69 | 23.07 |       |       |       |       |       |       | 23.50  |
| 2545/46                                                                                        | 25.00 | 31.00 | 30.00 | 30.00 |       |       |       |       |       |       |       |       |        |
| ที่มา : สำนักงานเศรษฐกิจการเกษตร                                                               |       |       |       |       |       |       |       |       |       |       |       |       |        |
| <b>ขายส่งตลาดกรุงเทพฯ</b>                                                                      |       |       |       |       |       |       |       |       |       |       |       |       |        |
| 2537/38                                                                                        |       | 67.60 | 54.75 | 56.17 | 58.27 | 65.97 |       |       |       |       |       |       | 60.55  |
| 2538/39                                                                                        |       | 38.00 | 38.00 | 38.97 | 45.20 | 40.60 | 41.50 |       |       |       |       |       | 40.38  |
| 2539/40                                                                                        |       |       |       | 30.00 | 35.79 | 30.00 |       |       |       |       |       |       | 31.93  |
| 2540/41                                                                                        |       |       |       | 74.84 | 65.50 | 62.00 |       |       |       |       |       |       | 67.45  |
| 2541/42                                                                                        |       |       |       | 60.00 | 58.40 | 49.14 |       |       |       |       |       |       | 55.85  |
| 2542/43                                                                                        | 36.25 | 35.50 | 32.30 | 30.50 | 30.50 |       |       |       |       |       |       |       | 33.01  |
| 2543/44                                                                                        |       | -     | -     | -     | -     | -     | -     |       |       |       |       |       |        |
| ที่มา : กรมการค้าภายใน                                                                         |       |       |       |       |       |       |       |       |       |       |       |       |        |
| <b>ราคาส่งออก FOB ไปประเทศในภาคี</b>                                                           |       |       |       |       |       |       |       |       |       |       |       |       |        |
| 2537/38                                                                                        | 81.04 | 70.48 | 61.13 | 59.36 | 62.18 | 67.10 | 59.45 | 60.03 | 61.67 | 61.59 | 61.51 | 60.80 | 63.86  |
| 2538/39                                                                                        | 52.39 |       | 44.44 | 42.04 | 39.60 | 39.60 | 41.98 | 41.98 | 41.17 | 35.69 | 31.79 | 31.85 | 40.23  |
| 2539/40                                                                                        | 31.68 | 33.21 | 30.84 | 28.38 | 27.21 | 27.21 | 26.49 | 25.77 | 25.77 | 35.15 | 42.53 | 52.09 | 32.19  |
| 2540/41                                                                                        | 35.77 |       | 61.39 | 71.35 | 63.07 | 63.79 | 47.54 | 52.31 | 52.31 | 47.56 | 40.76 | 50.67 | 53.32  |
| 2541/42                                                                                        |       |       |       | 56.99 | 60.48 | 48.02 | 45.63 | 38.87 | 46.08 | 36.74 | 38.88 | 48.42 | 46.68  |
| 2542/43                                                                                        |       |       | 38.10 | 35.29 | 28.74 | 29.87 | 31.15 | 28.60 | 30.16 | 29.21 | 26.76 | 21.48 | 29.94  |
| 2543/44                                                                                        | -     | -     |       | 19.04 | 16.21 | 16.62 | 15.49 | 14.64 | -     | 14.31 | 14.95 | 10.35 | 15.20  |
| 2544/45                                                                                        |       |       | 18.13 | 17.90 |       |       |       |       |       |       |       |       |        |
| ที่มา : กรมการค้าต่างประเทศ                                                                    |       |       |       |       |       |       |       |       |       |       |       |       |        |
| <b>ราคาส่งออก FOB ไปประเทศนอกภาคี</b>                                                          |       |       |       |       |       |       |       |       |       |       |       |       |        |
| 2537/38                                                                                        |       | 67.75 | 62.82 | 60.02 | 61.10 | 66.85 | 65.18 | 65.97 | 58.03 | 57.78 | 66.73 | 58.99 | 62.84  |
| 2538/39                                                                                        | 49.19 |       | 53.08 | 38.61 | 44.24 | 39.25 | 40.10 | 43.50 | 35.87 | 34.12 | 31.08 | 32.47 | 40.14  |
| 2539/40                                                                                        | 28.47 | 32.11 | 26.19 | 27.48 | 27.30 | 27.98 | 27.13 | 29.49 | 33.51 | 32.71 | 45.21 | 46.46 | 32.00  |
| 2540/41                                                                                        | 42.19 | 35.27 | 54.94 | 68.12 | 65.87 | 57.41 | 57.48 | 49.10 | 50.65 | 60.48 | 54.24 | 40.95 | 53.06  |
| 2541/42                                                                                        |       |       |       | 52.93 | 59.34 | 50.51 | 42.30 | 38.89 | 39.61 | 47.68 | 40.94 | 32.11 | 44.92  |
| 2542/43                                                                                        | 52.49 | 40.25 | 37.92 | 33.19 | 30.59 | 28.75 | 26.26 | 26.86 | 24.95 | 23.94 | 22.95 | 23.07 | 30.94  |
| 2543/44                                                                                        |       |       |       | 17.89 | 18.56 | 17.66 | 17.52 | 15.79 | 20.09 | 19.91 | 14.39 | 14.67 | 17.39  |
| 2544/45                                                                                        | 31.12 | 42.54 | -     | 40.86 | 39.34 | 38.87 | 37.83 | 38.58 | 38.18 | (c&f) | -     | -     | 38.42  |
| ที่มา : กรมการค้าต่างประเทศ                                                                    |       |       |       |       |       |       |       |       |       |       |       |       |        |
| <b>ราคาซื้อขายล่วงหน้ากาแฟโรบัสต้า ตลาดลอนดอน (เฉลี่ยส่งมอบ 6-7 เดือนข้างหน้า)</b>             |       |       |       |       |       |       |       |       |       |       |       |       |        |
| 2538/39                                                                                        | 57.06 | 57.07 | 46.77 | 44.76 | 48.55 | 47.46 | 47.51 | 48.27 | 44.65 | 39.76 | 40.07 | 38.52 | 46.70  |
| 2539/40                                                                                        | 34.36 | 35.80 | 32.05 | 35.47 | 41.21 | 43.48 | 42.18 | 50.90 | 48.27 | 49.91 | 50.33 | 57.30 | 43.44  |
| 2540/41                                                                                        | 59.19 | 61.97 | 74.33 | 93.69 | 82.76 | 70.03 | 71.37 | 72.11 | 70.61 | 63.84 | 65.63 | 65.12 | 70.89  |
| 2541/42                                                                                        | 62.19 | 63.38 | 63.19 | 61.58 | 61.08 | 59.62 | 55.09 | 52.78 | 51.69 | 47.06 | 48.83 | 50.00 | 56.37  |
| 2542/43                                                                                        | 48.73 | 47.20 | 50.52 | 45.23 | 40.22 | 37.72 | 36.55 | 36.90 | 36.46 | 36.26 | 34.01 | 34.42 | 40.35  |
| 2543/44                                                                                        | 32.80 | 29.10 | 26.48 | 28.12 | 26.67 | 26.66 | 25.56 | 26.62 | 25.94 | 25.15 | 20.19 | 18.87 | 26.01  |
| 2544/45                                                                                        | 18.78 | 17.22 | 17.03 | 16.19 | 17.71 | 23.91 | 23.06 | 21.94 | 22.63 | 21.50 | 22.76 | 27.79 | 21.30  |
| 2545/46                                                                                        | 29.56 | 33.94 | 35.13 | 35.79 |       |       |       |       |       |       |       |       |        |
| ที่มา : ข่าว BISNEWS , Futuresource.com      หมายเหตุ : * เป็นราคาที่ไม่สอดคล้องกับข้อเท็จจริง |       |       |       |       |       |       |       |       |       |       |       |       |        |

## ไก่เนื้อ

## 1. การผลิตและการส่งออก

|                       | 2542   | 2543     | 2544     | 2545     | 2546     |
|-----------------------|--------|----------|----------|----------|----------|
| ผลผลิต (ล้านตัว)      | 876.71 | 923.83   | 998.97   | 999.99   | 1,030.00 |
| (พันตัน)              | 992.29 | 1,045.63 | 1,132.86 | 1,133.90 | 1,165.00 |
| บริโภคภายใน (พันตัน)  | 726.62 | 735.40   | 731.97   | 711.83   | 730.80   |
| ส่งออก ปริมาณ(พันตัน) | 265.67 | 310.23   | 398.70   | 360.00   | 435.00   |

ประมาณ

เป้าหมาย

มูลค่า (ล้านบาท) 21,189 24,434 85,482 36,630 NA

2. ราคา ณ หน้าโรงฆ่ากวม. 26.89 25.72 22.50 24.31 NA  
(บาท/กก.)ไก่มีชีวิต ๖๓.

3. ต้นทุน (บาท/กก.) 24.04 23.60 25.28 27.77 NA

4. สภาพปัญหา/สาเหตุ ๓.๓.

ในช่วงกลางเดือนมีนาคม 2545 EU ได้ตรวจพบสารไนโตรฟูแรนส์ในเนื้อไก่ของไทยที่ส่งไปยังสหภาพยุโรป ทำให้ EU ใช้มาตรการตรวจสอบเนื้อไก่จากไทยอย่างเข้มงวดขึ้น ซึ่งส่งผลกระทบต่อการค้าการจำหน่ายและราคาภายในประเทศเป็นอย่างมาก

## 5. มาตรการแก้ไข

5.1 ควบคุมการนำเข้ายา เกล็ดซ์เคมีภัณฑ์ จำนวน 16 ชนิด โดยการนำเข้าต้องได้รับอนุญาตจากรัฐมนตรีว่าการกระทรวงพาณิชย์หรือผู้ที่ได้รับมอบหมาย

5.2 แต่งตั้งคณะทำงานเพื่อแก้ไขปัญหาสารตกค้างในกุ่มและเนื้อไก่ เพื่อกำหนดมาตรการในการป้องกันและปรามการใช้ยาและสารต้องห้ามในกุ่มและไก่

5.3 จัดส่งคณะเจ้าหน้าที่ผู้แทนไทยไปเจรจาเทคนิคกับเจ้าหน้าที่ EU ณ กรุงบรัสเซลส์ ประเทศเบลเยียม เพื่อกำหนดวิธีการและหลักเกณฑ์ในการตรวจสอบที่ชัดเจน ผลการเจรจา สรุปดังนี้

1) ขอให้ EU ทบทวนมาตรการเข้มงวดกับสินค้าปศุสัตว์จากประเทศไทย โดย EU รับที่จะนำเสนอต่อ Standing Committee ทั้งนี้ฝ่ายไทยต้องปรับปรุงคุณภาพสินค้าไก่ให้ได้มาตรฐานตามที่ EU กำหนด

2) ให้ฝ่ายไทยจัดทำแผนปฏิบัติการ (Action plan) เพื่อแสดงถึงแนวทางการแก้ไขปัญหาสารต้องห้ามตกค้าง ซึ่งฝ่ายไทยได้นำเสนอ EU เกี่ยวกับการควบคุมนำเข้าการจำหน่าย และการใช้ยา/อาหารสัตว์ การจัดการการผลิตการปรับปรุงคุณภาพฟาร์มและโรงงานแปรรูป การรับรองฟาร์มมาตรฐานเพื่อการส่งออก การตรวจสอบสารตกค้างในเนื้อไก่ก่อนการส่งออกและออก Health Certificate

สำหรับการตรวจสอบสารตกค้างต้องห้ามในเนื้อไก่ที่ส่งออก ได้เริ่มดำเนินการในวันที่ 21 กันยายน 2545 โดยตรวจสอบ 100% หลังจากนั้น หาก EU ตรวจพบสารตกค้างในเนื้อไก่ของไทยลดลงอย่างมีนัยสำคัญก็จะปรับกระบวนการตรวจสอบเข้าสู่ปกติ คือสุ่มตรวจเท่าที่จำเป็น (ประมาณ 10% ของตัวอย่าง)

#### 6. สถานการณ์และแนวโน้ม

ราคาไก่มีชีวิตหน้าโรงฆ่า กทม. เฉลี่ยเดือน ธันวาคม 2545 กก.ละ 24.31 บาท ราคาสูงขึ้นเมื่อเทียบกับเดือนก่อนที่มีราคา 22.55 บาท เพิ่มขึ้นร้อยละ 7.80 เนื่องจากปริมาณไก่มีชีวิตเข้าสู่ตลาดลดลง ผู้เลี้ยงจึงชะลอการนำเข้าเลี้ยง ภาคบริษัทจึงปรับราคาสูงขึ้น

ในช่วง มกราคม – พฤศจิกายน 2545 ไทยส่งออกเนื้อไก่ปริมาณ 396,973 ตัน สูงกว่าปี 2545 ซึ่งส่งออกไปทั้งสิ้นปริมาณ 360,561 ตัน เพิ่มขึ้นร้อยละ 10

---

สำนักส่งเสริมการค้าสินค้าเกษตร

มกราคม 2546

D : ไก่เนื้อ F : ไก่เนื้อ45(m)

สถิติราคาขายลูกไก่เนื้อ และไก่มีชีวิตหน้าโรงฆ่า กทม.

ปี 2541 - 2545

D:ไก่เนื้อ 45 F:ราคาไก่เนื้อ(กราฟ)

หน่วย : บาท/กก.

| ปี                                            | มค.   | กพ.   | มีค.  | เมย.  | พค.   | มิย.  | กค.   | สค.   | กย.   | ตค.   | พย.   | ธค.   | เฉลี่ย |
|-----------------------------------------------|-------|-------|-------|-------|-------|-------|-------|-------|-------|-------|-------|-------|--------|
| <b>ราคาลูกไก่เนื้อทั่วไป(บาท/ตัว)</b>         |       |       |       |       |       |       |       |       |       |       |       |       |        |
| 2541                                          | 10.00 | 9.60  | 5.18  | 5.00  | 7.33  | 9.36  | 11.00 | 11.20 | 12.00 | 12.00 | 10.00 | 9.90  | 9.38   |
| 2542                                          | 9.00  | 9.00  | 9.00  | 9.17  | 10.72 | 11.05 | 12.36 | 6.24  | 3.27  | 3.60  | 7.35  | 8.43  | 8.27   |
| 2543                                          | 9.80  | 9.81  | 4.95  | 4.00  | 4.96  | 8.00  | 8.00  | 8.00  | 8.00  | 8.00  | 6.14  | 3.00  | 6.89   |
| 2544                                          | 8.81  | 8.90  | 5.09  | 7.60  | 11.36 | 13.14 | 14.00 | 12.72 | 10.00 | 9.59  | 10.50 | 12.00 | 10.31  |
| 2545                                          | 12.00 | 12.00 | 11.29 | 4.30  | 6.15  | 9.00  | 7.19  | 4.38  | 3.00  | 3.00  | 3.00  | 4.67  | 6.67   |
| <b>ราคาไก่มีชีวิตหน้าโรงฆ่า กทม.</b>          |       |       |       |       |       |       |       |       |       |       |       |       |        |
| 2541                                          | 30.50 | 30.50 | 30.41 | 31.50 | 31.06 | 33.34 | 35.29 | 35.50 | 35.50 | 33.74 | 31.50 | 29.65 | 32.37  |
| 2542                                          | 27.05 | 28.40 | 28.50 | 28.67 | 30.22 | 30.27 | 31.77 | 25.26 | 20.68 | 20.70 | 23.65 | 25.50 | 26.89  |
| 2543                                          | 28.25 | 29.02 | 23.00 | 22.00 | 24.61 | 28.43 | 28.02 | 25.20 | 26.26 | 26.21 | 23.70 | 23.40 | 25.72  |
| 2544                                          | 30.90 | 27.52 | 23.34 | 27.85 | 32.32 | 33.24 | 34.50 | 33.27 | 31.27 | 28.45 | 29.61 | 31.50 | 30.31  |
| 2545                                          | 31.27 | 31.00 | 30.10 | 22.25 | 23.20 | 25.95 | 25.93 | 22.10 | 21.38 | 22.50 | 22.55 | 24.31 | 25.21  |
| <b>ราคาขายปลีกไก่สดทั้งตัว (รวมเครื่องใน)</b> |       |       |       |       |       |       |       |       |       |       |       |       |        |
| 2541                                          | 45.60 | 45.00 | 45.07 | 45.50 | 45.50 | 46.61 | 48.95 | 49.00 | 49.16 | 48.43 | 47.00 | 46.58 | 46.87  |
| 2542                                          | 46.50 | 46.75 | 46.50 | 46.50 | 46.50 | 48.18 | 48.91 | 46.45 | 42.77 | 42.50 | 43.22 | 44.00 | 45.73  |
| 2543                                          | 46.12 | 47.67 | 43.76 | 42.50 | 43.85 | 45.50 | 45.50 | 45.17 | 45.50 | 45.50 | 43.16 | 43.00 | 44.77  |
| 2544                                          | 48.67 | 47.97 | 43.54 | 45.15 | 48.54 | 49.50 | 52.50 | 51.59 | 49.00 | 47.63 | 46.84 | 49.00 | 48.33  |
| 2545                                          | 48.09 | 48.40 | 47.50 | 43.48 | 43.75 | 45.45 | 45.50 | 44.19 | 44.50 | 43.68 | 43.50 | 43.50 | 45.13  |

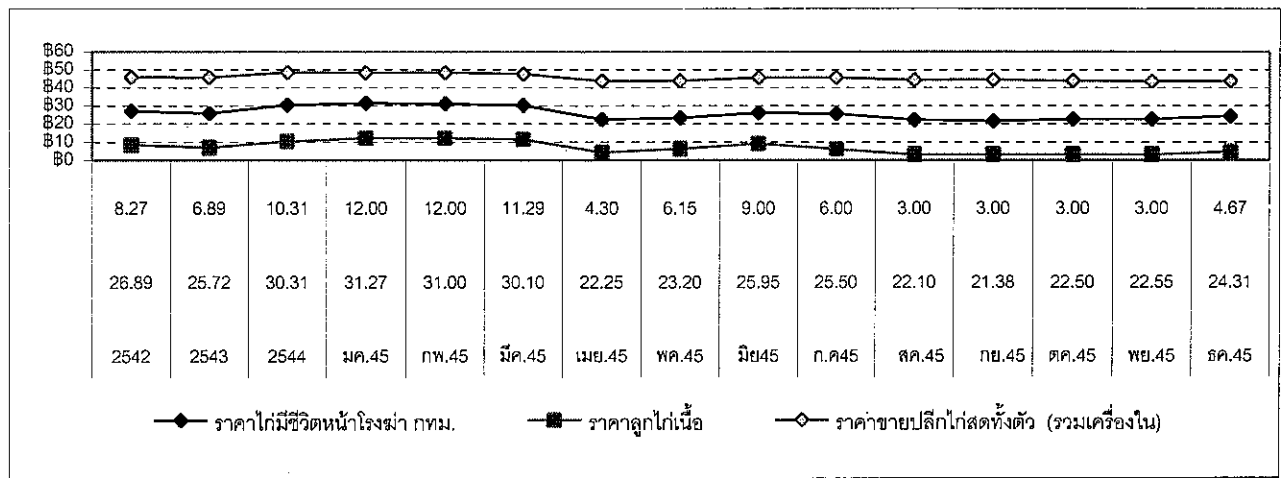

### กุ่มกุลาดำ

| 1. ผลผลิตและความต้องการใช้           | ปี 2543 | ปี 2544 | ปี 2545     |
|--------------------------------------|---------|---------|-------------|
| ผลผลิตโลก (ตัน)                      | 930,000 | NA      | NA          |
| ผลผลิตไทย (ตัน)                      | 300,000 | 290,000 | 200,000     |
| ความต้องการใช้ภายใน (ตัน)            | 30,000  | 29,000  | 20,000      |
| นำเข้า ปริมาณ (ตัน)                  | 22,175  | 28,718  | 10,530      |
| มูลค่า (ล้านบาท)                     | 5,411   | 6,955   | 2,892       |
|                                      |         |         | (ม.ค.-ต.ค.) |
| ส่งออก ปริมาณ(ตัน)                   | 249,645 | 255,598 | 153,265     |
| มูลค่า(ล้านบาท)                      | 107,889 | 98,692  | 52,440      |
|                                      |         |         | (ม.ค.-ต.ค.) |
| 2. ราคา ณ ตลาดกลางสมุทรสาคร(บาท/กก.) | 293.00  | 255.00  | 244.00      |
| ขนาด 50 ตัว/กก.                      |         |         | (ธ.ค.45)    |
| 3. ต้นทุนการผลิต (บาท/กก.)           | NA      | 157.44  | NA          |

#### 4. สภาพปัญหา/สาเหตุ

- 1) พ่อแม่พันธุ์ขาดแคลนและราคาแพง ต้องเพาะฟักหลายรอบ ทำให้ได้ลูกกุ่มที่อ่อนแอ ไม่แข็งแรง
- 2) ค่าใช้จ่ายในการเลี้ยงสูงขึ้นโดยเฉพาะในส่วนของน้ำมันเชื้อเพลิง อาหารกุ่ม และมีการใช้ยามากขึ้น
- 3) การนำเข้ากุ่มกุลาดำจำนวนมากทั้งที่ผ่านและไม่ผ่านพิธีการศุลกากร และมีการนำมาขอชดเชยภาษี เมื่อมีการส่งออก
- 4) ราคาตกต่ำรุนแรงจนทำให้เกษตรกรลดการเลี้ยงลงจำนวนมากซึ่งส่งผลต่อปริมาณกุ่มที่ออกสู่ตลาด ในปี 2545
- 5) EU ตรวจพบสารตกค้างในกุ่มนำเข้าจากประเทศไทย ทำให้การส่งออกลดลง

#### 5. การแก้ไขปัญหาในอดีต

ในปี 2541/42 คชก. ได้อนุมัติเงินทุนหมุนเวียนปลอดดอกเบี้ย 1,000 ล้านบาท ให้กรมการค้าภายในนำไปจัดสรรให้ผู้ส่งออกและผู้ประกอบการห้องเย็นยิมเป็นทุนหมุนเวียนรับซื้อกุ่มกุลาดำเก็บสต็อกเข้าห้องเย็นจำนวนประมาณ 5,000 ตัน แต่ไม่มีการดำเนินการ เนื่องจากราคาได้ปรับตัวสูงขึ้นถึงเป้าหมายก่อนที่จะดำเนินการ

#### 6. สถานการณ์และแนวโน้ม

แม้ว่าผลผลิตจะเข้าตลาดน้อย และเป็นกุ่มขนาดเล็กก็ตาม แต่เนื่องจากผู้ส่งออกได้ส่งมอบสินค้าให้ผู้ซื้อในต่างประเทศเพื่อนำไปจำหน่ายในช่วงเทศกาลคริสต์มาสและปีใหม่เสร็จสิ้นแล้วตั้งแต่เดือนก่อน จึงชะลอการรับซื้อวัตถุดิบลง ส่งผลให้ราคา กุ่มอ่อนตัวลงกว่าเดือนก่อน

.....

# ราคาทุเรียน

F : ราคาทุเรียน D : ทุเรียน

|                                                                                        | ม.ค. | ก.พ. | มี.ค. | เม.ย. | พ.ค. | มิ.ย. | ก.ค. | ส.ค. | ก.ย. | ต.ค. | พ.ย. | ธ.ค. | เฉลี่ย |
|----------------------------------------------------------------------------------------|------|------|-------|-------|------|-------|------|------|------|------|------|------|--------|
| ราคาทุเรียนที่เกษตรกรขายได้ (ขนาด 41 ตัวขึ้นไปต่อกก.) ที่มา : สำนักงานเศรษฐกิจการเกษตร |      |      |       |       |      |       |      |      |      |      |      |      |        |
| 2541                                                                                   | 371  | 393  | 337   | 282   | 246  | 282   | 289  | 264  | 241  | 177  | 164  | 182  | 269    |
| 2542                                                                                   | 219  | 203  | 217   | 248   | 223  | 195   | 207  | 174  | 219  | 251  | 258  | 235  | 221    |
| 2543                                                                                   | 256  | 281  | 288   | 282   | 277  | 257   | 299  | 328  | 314  | 279  | 285  | 283  | 286    |
| 2544                                                                                   | 274  | 280  | 273   | 271   | 277  | 204   | 220  | 229  | 234  | 181  | 191  | 205  | 237    |
| 2545                                                                                   | 233  | 239  | 228   | 218   | 217  | 209   | 208  | 222  | 226  | 241  | 225  | 226  | 224    |

ราคาเฉลี่ย 3 ปี (ปี 2542-2544) กก.ละ 246.92 บาท

บาท/กก.

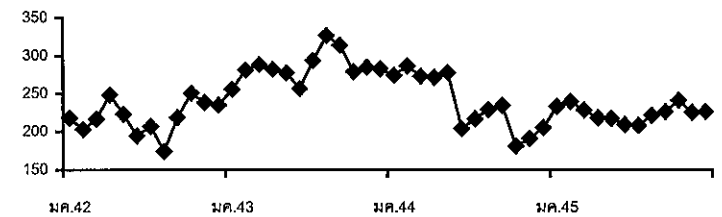

|                                                                                          | ม.ค. | ก.พ. | มี.ค. | เม.ย. | พ.ค. | มิ.ย. | ก.ค. | ส.ค. | ก.ย. | ต.ค. | พ.ย. | ธ.ค. | เฉลี่ย |
|------------------------------------------------------------------------------------------|------|------|-------|-------|------|-------|------|------|------|------|------|------|--------|
| ราคา ณ ตลาดกลางทุเรียนสุพรรณบุรี (ขนาด 50 ตัวต่อกก.) ที่มา : ชมรมผู้ค้าทุเรียนสุพรรณบุรี |      |      |       |       |      |       |      |      |      |      |      |      |        |
| 2541                                                                                     | 412  | 468  | 402   | 275   | 320  | 364   | 360  | 321  | 307  | 246  | 152  | 181  | 317    |
| 2542                                                                                     | 220  | 224  | 244   | 251   | 220  | 202   | 212  | 213  | 227  | 263  | 245  | 236  | 230    |
| 2543                                                                                     | 256  | 275  | 291   | 285   | 270  | 269   | 301  | 347  | 335  | 297  | 294  | 300  | 293    |
| 2544                                                                                     | 303  | 295  | 280   | 273   | 282  | 241   | 234  | 250  | 236  | 203  | 213  | 244  | 255    |
| 2545                                                                                     | 265  | 275  | 252   | 234   | 239  | 222   | 220  | 243  | 246  | 236  | 246  | 244  | 244    |

ราคาเฉลี่ย 3 ปี (ปี 2542-2544) กก.ละ 259.19 บาท

บาท/กก.

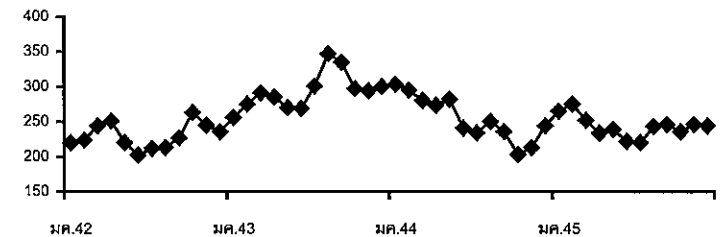

|                                                                                           | ม.ค. | ก.พ. | มี.ค. | เม.ย. | พ.ค. | มิ.ย. | ก.ค. | ส.ค. | ก.ย. | ต.ค. | พ.ย. | ธ.ค. | เฉลี่ย |
|-------------------------------------------------------------------------------------------|------|------|-------|-------|------|-------|------|------|------|------|------|------|--------|
| ราคาผู้ส่งออกมารับซื้อ ณ หน้าโรงงาน (ขนาด 50 ตัวต่อกก.) ที่มา : สมาคมอาหารแช่เยือกแข็งไทย |      |      |       |       |      |       |      |      |      |      |      |      |        |
| 2541                                                                                      | 375  | 349  | 313   | 265   | 268  | 300   | 300  | 273  | 260  | 181  | 154  | 173  | 267    |
| 2542                                                                                      | 223  | 223  | 229   | 245   | 233  | 204   | 211  | 218  | 230  | 265  | 260  | 245  | 232    |
| 2543                                                                                      | 260  | 275  | 300   | 305   | 290  | 271   | 300  | 339  | 340  | 315  | 300  | 310  | 300    |
| 2544                                                                                      | 315  | 311  | 295   | 279   | 285  | 258   | 248  | 253  | 248  | 223  | 228  | 255  | 266    |
| 2545                                                                                      | 278  | 295  | 270   | 260   | 250  | 238   | 226  | 253  | 259  | 252  | 262  | 254  | 258    |

ราคาเฉลี่ย 3 ปี (ปี 2542-2544) กก.ละ 266.27 บาท

บาท/กก.

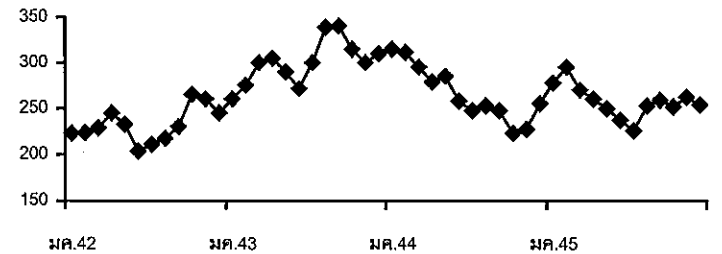

|                                                                | ม.ค.  | ก.พ.  | มี.ค. | เม.ย. | พ.ค.  | มิ.ย. | ก.ค.  | ส.ค.  | ก.ย.  | ต.ค.  | พ.ย.  | ธ.ค.  | รวม    |
|----------------------------------------------------------------|-------|-------|-------|-------|-------|-------|-------|-------|-------|-------|-------|-------|--------|
| ปริมาณรถเข้าตลาดกลางทุเรียนสุพรรณบุรี (หน่วย : ตู้คอนเทนเนอร์) |       |       |       |       |       |       |       |       |       |       |       |       |        |
| 2541                                                           | 4,361 | 4,563 | 4,874 | 4,648 | 5,875 | 5,397 | 5,879 | 6,245 | 6,720 | 8,269 | 8,246 | 6,809 | 71,886 |
| 2542                                                           | 5,305 | 3,812 | 3,731 | 3,149 | 4,936 | 5,869 | 6,511 | 7,348 | 7,962 | 7,794 | 8,091 | 6,819 | 71,327 |
| 2543                                                           | 5,666 | 3,950 | 4,310 | 4,011 | 6,107 | 7,297 | 7,046 | 6,813 | 7,420 | 8,780 | 8,699 | 7,509 | 77,608 |
| 2544                                                           | 5,499 | 4,271 | 4,975 | 5,953 | 7,039 | 8,023 | 8,700 | 7,845 | 8,091 | 8,683 | 7,557 | 5,234 | 81,870 |
| 2545                                                           | 4,458 | 3,229 | 4,124 | 3,288 | 4,078 | 4,327 | 4,073 | 4,171 | 4,978 | 5,192 | 3,779 | 3,463 | 41,918 |

จำนวนตู้

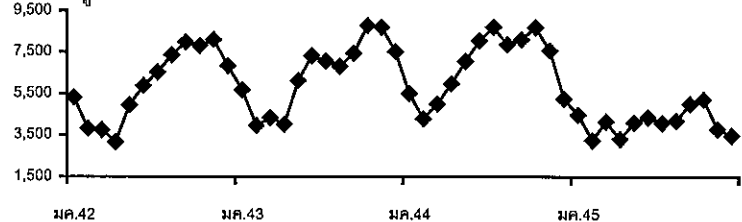



## ลำไย

## 1. ผลผลิตและความต้องการใช้ (ตัน)

|                       | ปี 2541 | ปี 2542 | ปี 2543   | ปี 2544 | ปี 2545   |
|-----------------------|---------|---------|-----------|---------|-----------|
| 1.1 ผลผลิตโลก         | ←—————  |         | 1,500,000 | —————→  |           |
| 1.2 ผลผลิตภายในประเทศ | 33,700  | 142,500 | 358,000   | 186,800 | 390,700   |
| 1.3 การบริโภค         | 61 %    | 44 %    | 13 %      | 8 %     | 15 %      |
| - บริโภคสด            | 20,800  | 62,300  | 46,300    | 14,390  |           |
| 1.4 การแปรรูป         | 32 %    | 26 %    | 59 %      | 37 %    |           |
| - ลำไยอบแห้ง          | 3,000   | 23,000  | 195,100   | 57,610  | 292,500 * |
| - ลำไยกระป๋อง         | 7,300   | 13,200  | 17,600    | 13,500  | 20,000    |
| 1.4 ส่งออกสด          | 7 %     | 30 %    | 28 %      | 55 %    |           |
| - ปริมาณ (ตัน)        | 2,600   | 44,000  | 99,000    | 101,300 | 105,000   |
| - มูลค่า (ล้านบาท)    | 2,120   | 150     | 1,147     | 2,042   |           |

\*เป็นลำไยอบแห้งที่ อคส. และ อ.ต.ก. รับจำหน่าย 80,700 ตันแห้ง ส่งออกโดยกลไกปกติ 16,800 ตันแห้ง รวมเป็น 97,500 ตันแห้งหรือ 292,500 ตันสด

2. ช่วงผลผลิตออกสู่ตลาด เดือนกรกฎาคม - สิงหาคม 65 %

3. ต้นทุนการผลิต 63.82 17.69 12.04 14.48 11.75

4. ราคาเกษตรกรขายได้ (บาท/กก.)

- ลำไยเกรด AA 113.330 31.83 18.00 35.00 21.88

## 5 สถานการณ์และการแก้ไขปัญหาปี 2545

## 5.1 สถานการณ์

ขณะนี้ในช่วงผลผลิตนอกฤดูกำลังออกสู่ตลาด ราคาเกษตรกรขายได้อยู่ในเกณฑ์ดี เกรด AA กก. ละ 18-24 บาท เกรด B กก.ละ 14-19 บาท

## 5.2 มาตรการแก้ไขปัญห

คณะกรรมการ คชก. ได้มีมติ อนุมัติการดำเนินการช่วยเหลือเกษตรกรชาวสวนลำไยในด้านราคา ลำไย ปี 2545 ดังนี้

1) กระจายผลผลิตออกนอกแหล่งผลิต ในวงเงินทุนหมุนเวียน 450 ล้านบาท ให้กรมการค้าภายใน จัดสรรให้จังหวัดแหล่งผลิตนำไปให้กั๊ยมแก่ผู้เข้าร่วมโครงการ เพื่อกระจายออกนอกแหล่งผลิต

ผลการดำเนินการ มีผู้เข้าร่วมโครงการ 131 ราย กั๊ยมเงิน 318.299 ล้านบาท ปริมาณรับซื้อผลผลิตลำไยสด 23,130 ตัน

2) การสนับสนุนแปรรูป ในวงเงินทุนหมุนเวียน 450 ล้านบาท ให้กรมวิชาการเกษตรจัดสรรให้สหกรณ์และกลุ่มเกษตรกรกั๊ยมใช้รับซื้อลำไยสดจากเกษตรกร แล้วแปรรูปเป็นลำไยอบแห้ง

ผลการดำเนินการ มีผู้เข้าร่วมโครงการเป็นสหกรณ์และกลุ่มเกษตรกร 202 กลุ่ม/สหกรณ์ กั๊ยมเงิน 308.585 ล้านบาท ปริมาณรับซื้อผลผลิตลำไยสด 25,500 ตัน

(3) รับจ้ำนาลำไยอบแห้ง โดยให้ อ.ต.ก. อคส. และ ธ.ก.ส. รับจ้ำนาลำไยอบแห้ง ปริมาณเป้าหมาย 70,000 ตัน ในราคารับจ้ำนาเกรด AA กก.ละ 72 บาท เกรด A กก.ละ 54 บาท และเกรด B กก.ละ 36 บาท ระยะเวลารับจ้ำนา กรกฎาคม - กันยายน 2545 ระยะเวลาไถ่ถอนภายใน 3 เดือน นับถึัดจากเดือนที่รับจ้ำนา โดยอนุมัติช่วงเวลาพิเศษให้จ้ำนาจากเกษตรกรที่ไม่สามารถนำลำไยอบแห้งมาจ้ำนาได้ทัน ถึงวันที่ 15 ตุลาคม 2545

ผลการดำเนินการ อคส. และ อ.ต.ก. ได้เปิดจุดรับจ้ำนาตั้งแต่วันที่ 15 กรกฎาคม 2545 จำนวน 49 หน่วย (อคส. 29 หน่วย อ.ต.ก. 20 หน่วย) ในจังหวัดเชียงใหม่ 24 หน่วย จังหวัดลำพูน 10 หน่วย จังหวัดเชียงราย 13 หน่วย จังหวัดพะเยา 1 หน่วย และจังหวัดแพร่ 1 หน่วย ปริมาณรับจ้ำนา ณ สิ้นสุด 15 ตุลาคม 2545 จำนวน 80,670.303 ตัน ไถ่ถอน ( ณ วันที่ 31 ธันวาคม 2545) จำนวน 18,757.190 ตัน คงเหลือ 61,913.113 ตัน

กรมการค้าภายใน

มกราคม 2546

ด : ข้อมูลผลไม้มัทย. 45 รลำไย ธ.ค..45

**ราคาลำไยสด**  
(ในช่วงที่ผลผลิตออกสู่ตลาดมาก)

**1. ราคาที่เกษตรกรขายได้ ลำไยเกรดเอเอ (< 75 ผล/กก.)**

บาท/กก.

| ปี   | กรกฎาคม |       |       |       |        | สิงหาคม |       |       |       |        | เฉลี่ย |
|------|---------|-------|-------|-------|--------|---------|-------|-------|-------|--------|--------|
|      | สป.1    | สป.2  | สป.3  | สป.4  | เฉลี่ย | สป.1    | สป.2  | สป.3  | สป.4  | เฉลี่ย |        |
| 2540 |         |       | 26.80 | 27.00 | 29.90  | 23.00   | 23.25 | 24.50 | 26.50 | 24.31  | 25.61  |
| 2541 |         | 150   | 130   | 100   | 126.67 | 100     |       |       |       | 100.00 | 113.33 |
| 2542 |         | 32.33 | 29.50 | 30.50 | 30.78  | 30.78   | 35.00 |       |       | 32.89  | 31.83  |
| 2543 | 23.00   | 20.00 | 16.00 | 14.50 | 18.38  | 15.00   | 15.00 | 20.00 | 21.17 | 17.79  | 18.08  |
| 2544 | 47.50   | 40.00 | 32.50 | 31.00 | 37.75  | 29.50   | 29.50 | 34.50 | 35.50 | 32.25  | 35.00  |
| 2545 | 23.00   | 20.00 | 20.00 | 20.00 | 20.75  | 20.00   | 22.00 | 23.00 | 27.00 | 23.00  | 21.88  |

ที่มา : ประมวลจากการรายงานของสำนักงานการค้าภายใน จังหวัดเชียงใหม่และลำพูน

**2. ราคาที่เกษตรกรขายได้ เกรดเอ ( 76 - 85 ผล/กก.)**

บาท/กก.

| ปี   | กรกฎาคม |       |        |       |        | สิงหาคม |       |       |       |        | เฉลี่ย |
|------|---------|-------|--------|-------|--------|---------|-------|-------|-------|--------|--------|
|      | สป.1    | สป.2  | สป.3   | สป.4  | เฉลี่ย | สป.1    | สป.2  | สป.3  | สป.4  | เฉลี่ย |        |
| 2540 |         |       | 29.50  | 21.00 | 25.25  | 19.00   | 20.25 | 21.00 | 23.25 | 20.88  | 23.06  |
| 2541 |         |       | 100.00 | 70.00 | 85.00  | 70.00   |       |       |       | 70.00  | 77.50  |
| 2542 |         | 27.33 | 26.50  | 26.50 | 26.78  | 28.00   | 28.00 |       |       | 28.00  | 27.39  |
| 2543 | 19.00   | 16.00 | 12.00  | 10.50 | 14.38  | 12.00   | 12.00 | 16.00 | 16.50 | 14.13  | 14.25  |
| 2544 | 41.00   | 35.00 | 26.50  | 26.50 | 32.25  | 25.50   | 27.00 | 31.50 | 31.50 | 28.87  | 30.56  |
| 2545 | 20.00   | 19.00 | 18.50  | 18.50 | 19.00  | 18.50   | 19.50 | 20.00 | 25.00 | 20.75  | 19.88  |

ที่มา : ประมวลจากการรายงานของสำนักงานการค้าภายในจังหวัดเชียงใหม่และลำพูน

**3. ราคาที่เกษตรกรขายได้ ณ จุดรับซื้อโรงงานลำไยอบแห้ง เกรดร่วงคละ**

บาท/กก.

| ปี   | กรกฎาคม |       |       |       |        | สิงหาคม |       |       |       |        | เฉลี่ย |
|------|---------|-------|-------|-------|--------|---------|-------|-------|-------|--------|--------|
|      | สป.1    | สป.2  | สป.3  | สป.4  | เฉลี่ย | สป.1    | สป.2  | สป.3  | สป.4  | เฉลี่ย |        |
| 2540 |         | 10.75 | 7.80  | 9.00  | 9.18   | 9.00    | 10.00 | 10.00 | 10.00 | 9.75   | 9.47   |
| 2541 |         |       | 29.00 | 19.00 | 29.00  |         |       |       |       |        | 29.00  |
| 2542 | 13.00   | 12.50 | 13.50 | 13.50 | 13.13  | 14.00   | 14.00 |       |       | 14.00  | 13.56  |
| 2543 | 6.00    | 6.00  | 3.50  | 3.50  | 4.75   | 4.00    | 4.50  | 5.00  | 5.17  | 4.67   | 4.71   |
| 2544 |         | 5.00  | 6.50  | 10.00 | 7.17   | 10.50   | 10.50 | 15.50 |       | 12.17  | 9.67   |
| 2545 | 3.50    | 5.50  | 5.50  | 5.50  | 5.00   | 7.00    | 9.00  | 11.00 | 13.50 | 10.13  | 7.57   |

ที่มา : ประมวลจากการรายงานของสำนักงานการค้าภายในจังหวัดเชียงใหม่และลำพูน

## สับปะรด

### 1. ผลผลิตและความต้องการใช้

| 1.1 ผลผลิต                     | ปี 2542                          | ปี 2543 | ปี 2544 | ปี 2545     |
|--------------------------------|----------------------------------|---------|---------|-------------|
| - ผลผลิตโลก (ล้านตัน)          | 13.26                            | 13.46   | 13.75   | -           |
| - ผลผลิตไทย (ล้านตัน)          | 2.37                             | 2.29    | 1.98    | 1.66 \      |
| 1.2 ความต้องการใช้             |                                  |         |         |             |
| - บริโภคสดภายในประเทศ(ล้านตัน) | 0.47                             | 0.55    | 0.38    | 0.30        |
| - ส่งออก (กระป๋อง)             |                                  |         |         | (ม.ค.-ต.ค.) |
| - ปริมาณ (ล้านตัน)             | 0.475                            | 0.428   | 0.395   | 0.290       |
| - มูลค่า (ล้านบาท)             | 11,433                           | 7,877   | 8,365   | 6,993       |
| 1.3 ผลผลิตออกสู่ตลาดมาก        | รุ่นที่1 เดือนเมษายน – มิถุนายน  |         |         |             |
|                                | รุ่นที่2 เดือนพฤศจิกายน – มกราคม |         |         |             |

### 2. ราคา (บาท/กก.)

|                   |      |      |      |      |
|-------------------|------|------|------|------|
| ราคา ณ หน้าโรงงาน | 2.56 | 2.27 | 2.53 | 4.42 |
|-------------------|------|------|------|------|

### 3. ต้นทุนการผลิต (บาท/กก.)

|      |      |      |
|------|------|------|
| 1.80 | 1.81 | 1.90 |
|------|------|------|

### 4. สถานการณ์ปัจจุบัน/แนวโน้ม

ในช่วง 4 ปีที่ผ่านมา (ปี 2542 – ปี 2545) ผลผลิตสับปะรดมีแนวโน้มลดลงตามลำดับ โดยกระทรวงเกษตรและสหกรณ์ประมาณการว่า ในปี 2545 จะมีผลผลิตประมาณ 1.66 ล้านตัน ลดลงจากปี 2544 ร้อยละ 16 แต่โรงงานสับปะรดกระป๋องประมาณการว่า จะมีผลผลิตเพียง 1.0-1.1 ล้านตันเท่านั้น เนื่องจากในช่วง 2 ปีที่ผ่านมา ราคาอยู่ในระดับต่ำ เกษตรกรทำการเพาะปลูกใหม่น้อยผลผลิตส่วนใหญ่เก็บเกี่ยวจากต้นต่อเดิมราคาสับปะรดที่เกษตรกรขายได้จึงอยู่ในเกณฑ์ดี

เดือนพฤศจิกายน – ธันวาคม เป็นช่วงฤดูกาลที่ผลผลิตจะออกสู่ตลาดมากในช่วงที่ 2 ของปี ราคาที่เกษตรกรขายได้ ณ หน้าโรงงานในเดือนธันวาคม 2545 กก.ละ 4.34 บาท ซึ่งถือว่าอยู่ในระดับที่น่าพอใจ

กรมการค้าภายใน

2 มกราคม 2546

F:สับปะรด/D:2 มกราคม 2546

ราคา सबปะรดที่เกษตรกรขายได้หน้าโรงงานแปรรูป सबปะรด

บาท: กก.

| ปี   | มค.  | กพ.  | มีค. | เมย. | พค.  | มิย. | กค.  | สค.  | กย.  | ตค.  | พย.  | ธค.  | เฉลี่ย |
|------|------|------|------|------|------|------|------|------|------|------|------|------|--------|
| 2538 | 1.45 | 1.65 | 1.80 | 1.89 | 1.92 | 2.04 | 2.18 | 2.46 | 2.93 | 3.29 | 3.30 | 2.91 | 2.32   |
| 2539 | 2.86 | 2.99 | 3.00 | 2.88 | 2.30 | 2.09 | 2.27 | 2.94 | 3.51 | 3.58 | 3.49 | 3.54 | 2.95   |
| 2540 | 3.63 | 3.66 | 3.43 | 3.17 | 2.76 | 2.65 | 2.77 | 2.98 | 3.96 | 4.42 | 4.59 | 4.85 | 3.57   |
| 2541 | 5.01 | 5.19 | 5.68 | 4.87 | 5.10 | 5.76 | 5.54 | 6.02 | 6.60 | 6.46 | 5.42 | 4.88 | 5.54   |
| 2542 | 3.46 | 3.78 | 3.17 | 2.98 | 2.25 | 2.34 | 2.84 | 2.69 | 2.32 | 1.77 | 1.57 | 1.58 | 2.56   |
| 2543 | 1.64 | 1.93 | 2.12 | 2.25 | 2.05 | 1.54 | 1.78 | 3.17 | 3.57 | 3.16 | 2.25 | 1.76 | 2.27   |
| 2544 | 1.63 | 1.60 | 1.55 | 1.63 | 1.90 | 2.48 | 2.95 | 3.00 | 3.50 | 3.38 | 3.27 | 3.45 | 2.53   |
| 2545 | 3.73 | 4.09 | 4.34 | 4.56 | 4.03 | 4.32 | 4.54 | 4.84 | 4.71 | 4.96 | 4.63 | 4.34 | 4.42   |
| 2546 |      |      |      |      |      |      |      |      |      |      |      |      |        |

ที่มา : สำนักงานการค้าภายในจังหวัดประจวบคีรีขันธ์ ระยอง ชลบุรี

## ข้าวโพดเลี้ยงสัตว์

### 1. การผลิตและความต้องการใช้

|                                 | 2541/42 | 2542/43 | 2543/44 | 2544/45       | 2545/46            |
|---------------------------------|---------|---------|---------|---------------|--------------------|
|                                 |         |         |         |               | (ประมาณการ)        |
| <b>ผลผลิต (ล้านตัน)</b>         |         |         |         |               |                    |
| โลก                             | 605.616 | 606.404 | 587.344 | 596.966       | 591.153            |
| ไทย                             | 4.986   | 4.286   | 4.462   | 4.466         | 4.169              |
| <b>ความต้องการ</b>              | 4.148   | 4.106   | 4.164   | 4.177         | 4.198              |
| <b>นำเข้า</b>                   | 0.154   | 0.339   | 0.0021  | 0.0013        | 0.054              |
| - ในโควตา                       | 0.052   | 0.051   | -       | -             | 0.054              |
| - นอกโควตา                      | 0.102   | 0.288   | 0.0021  | 0.0013        | (ตามข้อผูกพัน WTO) |
|                                 |         |         |         | (มค. - ธค.45) |                    |
| <b>ส่งออก</b>                   | 0.056   | 0.020   | 0.491   | 0.141         | 0.100              |
|                                 |         |         |         | (มค. - ธค.45) |                    |
| <b>ต้นทุนการผลิต (บาท/ก.ก.)</b> | 3.53    | 3.57    | 3.44    | 3.53          | 3.60               |

### 2. ราคา (บาท/ก.ก.)

|                                                 | 2541 | 2542 | 2543 | 2544 | 2545         |
|-------------------------------------------------|------|------|------|------|--------------|
|                                                 |      |      |      |      | พย.    ธค.   |
| - เกษตรกรขายได้ทั่วประเทศ(ความชื้นไม่เกิน14.5%) | 4.57 | 4.21 | 4.26 | 3.93 | 4.17    4.12 |
| - หน้าโรงงานอาหารสัตว์รับซื้อ ตลาด กทม.         | 4.99 | 4.64 | 4.76 | 4.36 | 4.55    4.55 |
| - ซื้อขายล่วงหน้าตลาดชิคาโก                     | 3.97 | 3.12 | 3.30 | 3.64 | 4.15    4.07 |

### 3. สภาพปัญหา

**3.1 ต้นฤดู** ปริมาณผลผลิตออกสู่ตลาดพร้อมกันจำนวนมาก และเป็นช่วงฤดูฝนข้าวโพดมีความชื้นสูง ทำให้ราคาโน้มต่ำลง

**3.2 ปลายฤดู** ปริมาณผลผลิตออกสู่ตลาดน้อย และความชื้นลดลงทำให้ราคาสูงขึ้น อาจส่งผลกระทบต่อผู้ใช้วัตถุดิบอาหารสัตว์

**3.3 ปี 2545/46** ช่วงผลผลิตเริ่มออกสู่ตลาดราคาอยู่ในเกณฑ์สูง เนื่องจากผลผลิตลดลงและมีสต็อกคงเหลือของรัฐบาลจำนวนน้อย อย่างไรก็ตามได้เตรียมมาตรการไว้รองรับ หากราคาโน้มต่ำลงในช่วงผลผลิตออกมาก

### 4. มาตรการแก้ไข

**4.1 มาตรการแทรกแซงตลาด** ด้วยวิธีการรับจำนำข้าวโพดฝักและข้าวโพดเมล็ด ความชื้นไม่เกิน 30% จากเกษตรกรโดยตรง ปริมาณ 500,000 ตันเมล็ด (650,000 ตันฝัก) ราคารับจำนำข้าวโพดฝัก ความชื้น 25.1 - 30% กก.ละ 2.50 บาท และข้าวโพดเมล็ด ความชื้น 14.5% กก.ละ 4.19 บาท ระยะเวลารับจำนำ สิงหาคม 2545-กุมภาพันธ์ 2546 ระยะเวลาไถ่ถอนภายใน 2 เดือน และให้มีคณะกรรมการระบายข้าวโพด พิจารณาปริมาณและราคาที่จำหน่ายได้ก่อนครบกำหนดไถ่ถอน

#### 4.2 นโยบายและมาตรการนำเข้าข้าวโพดเลี้ยงสัตว์ ปี 2546

คณะกรรมการนโยบายอาหารมีมติ 28 พฤศจิกายน 2545 เห็นชอบให้กำหนดนโยบายและมาตรการนำเข้าข้าวโพดเลี้ยงสัตว์โดยใช้หลักการเช่นเดียวกับ ปี 2545 ดังนี้ 1) การนำเข้าในโควตาจากประเทศสมาชิกและไม่ใช้สมาชิก WTO ปริมาณนำเข้ารวมกันไม่เกิน 54,411 ตัน อากรนำเข้าร้อยละ 20 และกำหนดระยะเวลานำเข้าระหว่างวันที่ 1 มีนาคม- 30 มิถุนายน 2546 โดยให้องค์การคลังสินค้าเป็นผู้นำเข้า 2) การนำเข้านอกโควตา นำเข้าเสรีไม่จำกัดปริมาณและช่วงเวลานำเข้า โดยการนำเข้าจากประเทศสมาชิก WTO อากรนำเข้าร้อยละ 73.8 และค่าธรรมเนียมพิเศษนำเข้า ตันละ 180 บาท และการนำเข้าจากประเทศไม่ใช้สมาชิก WTO อากรนำเข้า กก.ละ 2.75 บาท และค่าอกรพิเศษร้อยละ 11.43 (อัตราอกรนำเข้าและค่าอกรพิเศษเมื่อรวมกันแล้วใกล้เคียงร้อยละ 73.8) และค่าธรรมเนียมพิเศษนำเข้าตันละ 180 บาท 3) การนำเข้าจากประเทศสมาชิกเขตการค้าเสรีอาเซียน (AFTA) ให้นำเข้าเสรีโดยไม่จำกัดปริมาณและช่วงนำเข้า อากรนำเข้าร้อยละ 5 ซึ่งอยู่ระหว่างนำเสนอคณะรัฐมนตรีพิจารณา

#### 5. ผลการดำเนินการ

ผลการดำเนินงาน ณ 28 ธ.ค.45 อคส. เปิดจุดรับจํานำ 21 จุด ใน 10 จังหวัด และมีการรับจํานำที่จังหวัดนครสวรรค์ ตาก กำแพงเพชร เชียงรายแพร่ พะเยา น่านและนครราชสีมา จํานวน 36,097.004 ตัน และ ธ.ก.ส. ได้จ่ายเงินกู้ให้เกษตรกรที่จํานำข้าวโพดแล้ว 1,249 ราย ปริมาณ 27,657.4 ตัน เป็นเงิน 113.635 ล้านบาท ส่วน อ.ต.ก. อยู่ระหว่างดำเนินการเปิดจุดรับจํานำที่จังหวัดนครสวรรค์ ศรีสะเกษ และนครราชสีมา

#### 6. สถานการณ์ปัจจุบันและแนวโน้ม

ผลผลิตข้าวโพด รุ่น 1 คงเหลืออีกเพียงเล็กน้อย ส่วนข้าวโพด รุ่น 2 ในหลายจังหวัดทยอยออกสู่ตลาดมากขึ้น ราคาในแหล่งผลิตอ่อนตัวลงเล็กน้อย โดยราคาที่เกษตรกรขายได้เฉลี่ยทั้งประเทศเดือนธันวาคม 2545 กก.ละ 4.12 บาท ลดลงจากเดือนก่อนซึ่งมีราคา กก.ละ 4.17 บาท ส่วนราคาที่โรงงานอาหารสัตว์รับซื้อตลาด กทม. เดือนธันวาคม 2545 กก.ละ 4.55 บาท ทรงตัวเท่ากับเดือนก่อน ความต้องการยังมีอย่างต่อเนื่อง

สำนักส่งเสริมการค้าสินค้าเกษตร  
กรมการค้าภายใน  
6 มกราคม 2546

ราคาข้าวโพดเลี้ยงสัตว์

D: 9 พย.45 F: ตารางราคาข้าวโพด

หน่วย : บาท/กก.

|                                                                                    | มค.  | กพ.  | มีค. | เมย. | พค.  | มิย. | กค.  | สค.  | กย.  | ตค.  | พย.  | ธค.  | เฉลี่ย |
|------------------------------------------------------------------------------------|------|------|------|------|------|------|------|------|------|------|------|------|--------|
| <b>ราคาที่เกษตรกรขายได้ (ความชื้นไม่เกิน 14.5%) ที่มา สำนักงานเศรษฐกิจการเกษตร</b> |      |      |      |      |      |      |      |      |      |      |      |      |        |
| 2539                                                                               | 4.44 | 4.54 | 4.78 | 4.96 | 5.16 | 5.20 | 4.33 | 3.81 | 3.97 | 4.05 | 3.96 | 3.85 | 4.42   |
| 2540                                                                               | 3.84 | 3.76 | 3.81 | 4.01 | 4.00 | 3.89 | 3.96 | 4.26 | 4.45 | 4.36 | 4.18 | 4.13 | 4.05   |
| 2541                                                                               | 4.81 | 5.06 | 5.00 | 4.87 | 5.24 | 5.34 | 5.44 | 4.70 | 3.82 | 3.71 | 3.46 | 3.38 | 4.57   |
| 2542                                                                               | 3.66 | 3.73 | 3.94 | 4.18 | 4.56 | 4.75 | 4.79 | 4.21 | 3.94 | 3.99 | 4.25 | 4.56 | 4.21   |
| 2543                                                                               | 4.69 | 4.74 | 4.87 | 4.89 | 4.84 | 4.39 | 3.89 | 3.59 | 3.52 | 3.86 | 3.94 | 3.92 | 4.26   |
| 2544                                                                               | 4.01 | 3.85 | 3.83 | 3.84 | 3.91 | 4.03 | 3.89 | 3.98 | 3.85 | 4.01 | 4.02 | 3.90 | 3.93   |
| 2545                                                                               | 3.89 | 4.02 | 4.24 | 4.24 | 4.36 | 4.35 | 4.25 | 4.16 | 3.98 | 4.22 | 4.17 | 4.12 | 4.17   |
| <b>ราคาที่ใช้โลผู้ส่งออกปรับซื้อ ณ ตลาด กทม.</b>                                   |      |      |      |      |      |      |      |      |      |      |      |      |        |
| 2539                                                                               | 4.63 | 4.79 |      |      |      |      | 4.43 | 4.08 | 4.11 | 4.13 | 4.13 | 4.13 | 4.30   |
| 2540                                                                               |      |      |      |      |      |      |      |      |      | 4.88 | 4.69 | 4.71 | 4.76   |
| 2541                                                                               | 5.38 |      |      |      |      |      |      | 4.49 | 3.97 | 3.90 | 3.74 | 3.74 | 4.20   |
| 2542                                                                               |      |      |      |      |      |      | 4.51 | 4.24 | 4.16 | 4.44 | 4.75 | 4.91 | 4.50   |
| 2543                                                                               | 4.91 |      |      |      |      |      | 4.12 | 3.88 | 3.93 | 4.36 | 4.41 |      | 4.27   |
| 2544                                                                               | 4.46 | 4.26 | 4.26 | 4.29 | 4.35 | 4.27 | 4.11 | 4.25 | 4.26 | 4.38 | 4.37 | 4.23 | 4.29   |
| 2545                                                                               | 4.27 | 4.32 | 4.33 | -    | -    | -    | 4.55 | 4.39 | 4.33 | 4.38 | 4.46 | 4.45 | 4.39   |
| <b>ราคาที่โรงงานอาหารสัตว์รับซื้อ ณ ตลาด กทม.</b>                                  |      |      |      |      |      |      |      |      |      |      |      |      |        |
| 2539                                                                               | 5.01 | 5.11 | 5.40 | 5.59 | 5.72 | 5.39 | 4.79 | 4.29 | 4.39 | 4.53 | 4.35 | 4.14 | 4.89   |
| 2540                                                                               | 4.21 | 4.28 | 4.36 | 4.64 | 4.81 | 4.67 | 5.02 | 5.23 | 5.18 | 5.00 | 4.73 | 4.71 | 4.74   |
| 2541                                                                               | 5.45 | 5.84 | 5.66 | 5.42 | 5.58 | 5.76 | 5.51 | 4.67 | 4.17 | 3.97 | 3.84 | 3.99 | 4.99   |
| 2542                                                                               | 4.27 | 4.27 | 4.40 | 4.57 | 4.91 | 5.02 | 4.92 | 4.39 | 4.24 | 4.55 | 5.00 | 5.13 | 4.64   |
| 2543                                                                               | 5.28 | 5.27 | 5.43 | 5.46 | 5.22 | 4.51 | 4.24 | 4.00 | 4.06 | 4.52 | 4.56 | 4.54 | 4.76   |
| 2544                                                                               | 4.56 | 4.30 | 4.30 | 4.32 | 4.40 | 4.34 | 4.16 | 4.32 | 4.35 | 4.51 | 4.45 | 4.31 | 4.36   |
| 2545                                                                               | 4.37 | 4.50 | 4.87 | 4.92 | 5.11 | 5.04 | 4.83 | 4.46 | 4.38 | 4.50 | 4.55 | 4.55 | 4.67   |
| <b>ราคาซื้อขายล่วงหน้าตลาดชิคาโก</b>                                               |      |      |      |      |      |      |      |      |      |      |      |      |        |
| 2539                                                                               | 3.61 | 3.71 | 3.91 | 4.51 | 4.98 | 4.67 | 4.85 | 3.61 | 3.45 | 2.86 | 2.69 | 2.70 | 3.80   |
| 2540                                                                               | 2.71 | 2.85 | 3.12 | 3.08 | 2.90 | 2.72 | 3.01 | 3.37 | 3.80 | 4.13 | 4.29 | 4.71 | 3.39   |
| 2541                                                                               | 5.73 | 5.00 | 4.39 | 3.91 | 3.75 | 4.04 | 3.77 | 3.40 | 3.20 | 3.32 | 3.15 | 3.94 | 3.97   |
| 2542                                                                               | 3.14 | 3.15 | 3.25 | 3.25 | 3.18 | 3.17 | 2.81 | 3.20 | 3.26 | 3.14 | 2.99 | 2.93 | 3.12   |
| 2543                                                                               | 3.19 | 3.27 | 3.41 | 3.41 | 3.62 | 3.21 | 2.89 | 2.88 | 3.07 | 3.41 | 3.61 | 3.68 | 3.30   |
| 2544                                                                               | 3.69 | 3.56 | 3.66 | 3.69 | 3.51 | 3.44 | 3.84 | 3.84 | 3.74 | 3.59 | 3.57 | 3.58 | 3.64   |
| 2545                                                                               | 3.60 | 3.55 | 3.49 | 3.41 | 3.48 | 3.53 | 3.77 | 4.30 | 4.53 | 4.35 | 4.15 | 4.07 | 3.85   |

ปริมาณนำเข้าและส่งออกข้าวโพดเลี้ยงสัตว์

หน่วย : พันตัน

|                     |       |       |       |       |        |        |       |       |       |       |       |       |        |
|---------------------|-------|-------|-------|-------|--------|--------|-------|-------|-------|-------|-------|-------|--------|
| <b>ปริมาณนำเข้า</b> |       |       |       |       |        |        |       |       |       |       |       |       |        |
| 2539                |       |       |       |       | 291.09 | 8.67   |       |       |       |       |       |       | 299.76 |
| 2540                |       | 0.08  |       |       | 0.12   | 194.12 | 68.17 | 6.50  |       |       |       |       | 268.99 |
| 2541                |       |       | 6.66  | 22.24 | 69.60  | 98.23  | 69.07 |       |       |       |       |       | 265.80 |
| 2542                |       | 0.35  |       |       | 42.87  | 30.57  | 6.85  |       | 0.10  | 0.15  | 1.15  | 72.24 | 154.27 |
| 2543                | 33.33 | 49.33 | 58.54 | 68.32 | 97.41  | 28.55  | 0.21  | 0.25  | 0.59  | 0.23  | 0.56  | 1.45  | 338.77 |
| 2544                |       |       |       |       | 0.50   |        |       |       | 0.10  | 0.72  | 0.12  | 0.63  | 2.07   |
| 2545                |       |       |       |       |        |        |       |       |       | 0.42  | 0.51  | 0.40  | 1.33   |
| <b>ปริมาณส่งออก</b> |       |       |       |       |        |        |       |       |       |       |       |       |        |
| 2539                | 3.35  | 2.97  | 1.69  | 1.38  | 0.49   | 0.48   | 6.22  | 15.89 | 9.25  | 2.55  | 0.32  | 3.30  | 47.89  |
| 2540                | 2.50  | 5.93  | 2.91  | 0.57  | 0.57   | 0.90   | 0.11  | 0.30  | 0.51  | 0.19  | 15.12 | 23.73 | 53.34  |
| 2541                | 3.67  | 21.67 | 5.48  | 0.60  | 0.22   | 0.38   | 0.54  | 7.37  | 20.25 | 24.74 | 14.98 | 15.02 | 114.92 |
| 2542                | 7.48  | 2.30  | 15.42 | 10.40 | 7.68   | 0.04   | 0.08  | 0.65  | 6.96  | 4.56  | 0.23  | 0.62  | 56.41  |
| 2543                | 1.21  | 0.58  | 0.68  | 0.71  | 0.57   | 0.77   | 0.55  | 4.60  | 5.11  | 2.51  | 0.09  | 2.58  | 19.96  |
| 2544                | 16.60 | 7.34  | 69.19 | 67.28 | 62.15  | 43.20  | 41.31 | 48.04 | 36.53 | 38.10 | 26.02 | 35.08 | 490.85 |
| 2545                | 13.85 | 17.06 | 6.28  | 3.88  | 9.81   | 0.82   | 1.76  | 9.65  | 17.43 | 39.02 | 13.88 | 7.85  | 141.29 |



## ปาล์มน้ำมัน

### 1. ผลผลิต

|     |                | ปี 2542 | ปี 2543 | ปี 2544 | ปี 2545* | ปี 2546* |                            |
|-----|----------------|---------|---------|---------|----------|----------|----------------------------|
| โลก | น้ำมันปาล์มดิบ | ล้านตัน | 19.25   | 21.80   | 24.33    | 25.34    | 25.67                      |
|     | มาเลเซีย       | "       | 9.76    | 10.49   | 11.94    | 11.86    | 11.80                      |
|     | อินโดนีเซีย    | "       | 5.80    | 7.20    | 8.30     | 9.10     | 9.50                       |
| ไทย | ผลปาล์มสด      | "       | 3.512   | 3.256   | 4.089    | 3.902    | 4.200                      |
|     | น้ำมันปาล์มดิบ | "       | 0.707   | 0.579   | 0.780    | 0.680    | 0.732<br>(% น้ำมัน 17.43%) |

### 2. ต้นทุน ผลผลิตเฉลี่ย

|               |         | ปี 2542 | ปี 2543 | ปี 2544 | ปี 2545 | ปี 2546 |
|---------------|---------|---------|---------|---------|---------|---------|
| ต้นทุนผลปาล์ม | บาท/กก. | 1.52    | 1.62    | 1.49    | 1.63    | Na      |
| ผลผลิตเฉลี่ย  | กก./ไร่ | 2,819   | 2,500   | 2,807   | 2,556   | 2,686   |

| แหล่งผลิต ปี 2545 | เนื้อที่:ไร่ | ผลผลิต:ตัน | กก./ไร่ | %ผลผลิต |
|-------------------|--------------|------------|---------|---------|
| จ.กระบี่          | 554,455      | 1,464,870  | 2,642   | 38      |
| จ.สุราษฎร์ธานี    | 413,876      | 1,076,905  | 2,602   | 28      |
| จ.ชุมพร           | 290,715      | 746,556    | 2,568   | 19      |
| จ.สตูล            | 72,027       | 158,459    | 2,200   | 4       |
| จ.ตรัง            | 53,429       | 129,298    | 2,420   | 3       |
| จ.ประจวบคีรีขันธ์ | 36,453       | 85,628     | 2,349   | 2       |
| จ.ชลบุรี          | 26,752       | 57,196     | 2,138   | 1       |
| จังหวัดอื่น ๆ     | 79,020       | 183,406    | 2,321   | 5       |
| ทั่วประเทศ        | 1,526,727    | 3,902,318  | 2,556   | 100     |

### 3. บัญชีสมดุลน้ำมันปาล์มดิบ (ตัน)

|              | ปี 2542 | ปี 2543 | ปี 2544 | ปี 2545 |
|--------------|---------|---------|---------|---------|
| 1. สต็อกยกมา | 25,699  | 180,577 | 157,387 | 108,884 |
| 2. ผลผลิต    | 707,951 | 579,557 | 780,389 | 680,253 |
| 3. นำเข้า    | 0       | 0       | 0       | 0       |
| 4. ใช้ภายใน  | 534,972 | 570,705 | 662,327 | 683,919 |
| 5. ส่งออก    | 180,577 | 32,042  | 166,565 | 34,443  |
| 6. สต็อกยกไป | 180,577 | 157,387 | 108,884 | 70,774  |
| สต็อก เอกชน  | 112,049 | 118,128 | 108,884 | 70,774  |
| สต็อก อดส.   | 68,528  | 39,259  | 0       | 0       |

ปี 2545 เป็นตัวเลขเบื้องต้น 1) ผลผลิตเป็นตัวเลขตามโรงงานแจ้ง(มค.-ตค.)+ ก.เกษตร(พย-ธค.)

2) การส่งออกเป็นตัวเลขเพียง : มค.-ตค.

## 4. ราคา (บาท/กก.)

|                               | ปี 2542 | ปี 2543 | ปี 2544 | ปี 2545 |
|-------------------------------|---------|---------|---------|---------|
| <b>ในประเทศ</b>               |         |         |         |         |
| ผลปาล์มทะเลทราย (ณ แหล่งผลิต) | 2.21    | 1.65    | 1.22    | 2.41    |
| ผลปาล์มทะเลทราย (ณ โรงสกัด)   | 2.41    | 1.88    | 1.44    | 2.69    |
| น้ำมันปาล์มดิบ (กทม)          | 18.15   | 12.95   | 10.80   | 17.25   |
| น้ำมันปาล์มบริสุทธิ์ใส (กทม)  | 24.25   | 17.13   | 14.55   | 20.79   |
| <b>มาเลเซีย</b>               |         |         |         |         |
| น้ำมันดิบ                     | 14.57   | 10.54   | 10.61   | 15.36   |
| น้ำมันปาล์มบริสุทธิ์ใส        | 16.91   | 11.98   | 11.98   | 16.45   |

## 5. สภาพปัญหาและสาเหตุ

5.1 ปัญหาการตลาด ราคาไม่มีเสถียรภาพ เนื่องจากปริมาณผลผลิตที่ออกสู่ตลาด รวมทั้งราคาน้ำมันปาล์มมาเลเซียซึ่งมีอิทธิพลต่อราคาในประเทศก็ไม่แน่นอน ซึ่งมีผลต่อการปรับตัวของราคาอย่างใกล้ชิด ปริมาณผลผลิตบางช่วง/น้อยกว่าความต้องการใช้ภายใน

5.2 ปัญหาการผลิต ผลผลิตเฉลี่ยต่ำ เนื่องจากปัญหาพันธุ์ปาล์ม พื้นที่ปลูกไม่เหมาะสม อายุมาก นอกจากนี้ ปุ๋ยมีราคาแพง ทำให้ต้นทุนการผลิตสูง

## 5.3 ปัญหาการบริหารจัดการ

1) การลักลอบนำเข้าน้ำมันปาล์มจากต่างประเทศมีอย่างสม่ำเสมอ เนื่องจากน้ำมันปาล์มมาเลเซียมีราคาถูกกว่าน้ำมันปาล์มในประเทศ

2) โรงงานสกัดน้ำมันปาล์มดิบ และโรงงานกลั่นน้ำมันปาล์มบริสุทธิ์ มีต้นทุนการผลิตสูงเนื่องจากมีวัตถุดิบในการผลิตเพียงร้อยละ 50 ของกำลังการผลิต ทำให้การค้าไม่สามารถแข่งขันด้านราคากับต่างประเทศได้

## 6. มาตรการแก้ไขปัญหา

## 6.1 ปี 2542 (ราคาตกต่ำ)

มติคณะกรรมการคชก. เมื่อ 23 เม.ย.42 - 21 ธ.ค.43 (รวม 8 ครั้ง) อนุมัติเงินทุนหมุนเวียนปลอดดอกเบี้ย รวม 1,500 ล้านบาท ให้ อคส.ใช้แทรกแซงตลาดโดยการรับซื้อน้ำมันปาล์มดิบจำนวนประมาณ 75,000 ตัน จากโรงงานสกัดน้ำมันปาล์มดิบ ในราคา กก.ละ 19.50 , 16.00 , 15.00 บาท ส่งมอบ ณ หน้าคลังเก็บ (รับซื้อ-เก็บสต็อก) และให้โรงงานสกัดฯ รับซื้อผลปาล์มทะเลทรายจากเกษตรกรรายย่อย (มีพื้นที่ปลูกปาล์ม ไม่เกิน 100 ไร่) ในราคา ณ หน้าโรงสกัดฯ กก.ละ 2.72 , 2.20 , 2.10 บาท (%น้ำมัน 16%) ระยะเวลาปรับซื้อ พ.ค.42-ม.ค.43

- 3 -

| ผลการแทรกแซง                                  | ปริมาณ<br>(ตัน) | ราคา<br>(บาท/กก) | มูลค่า<br>(ล้านบาท) |
|-----------------------------------------------|-----------------|------------------|---------------------|
| การรับซื้อ - ผลปาล์มสด (พ.ค.42-ม.ค.43)        | 454,170         | 2.36             | 1,017.48            |
| - น้ำมันปาล์มดิบ (พ.ค.42-ม.ค.43)              | 70,239          | 16.37            | 1,150.03            |
| การจำหน่าย - เพื่อส่งออก (17มี.ค.43-31ม.ค.44) | 70,239          | 8.76             | 615.59              |
| คชจ.เก็บรักษา+ขาดทุนขาย+ค่าดำเนินการ          |                 |                  | 1,128.37            |

## 6.2 ปี 2543 (ราคาตกต่ำ)

### 1) การแทรกแซงตลาด

มติคณะกรรมการคชจ. เมื่อ 2 ต.ค.43 อนุมัติเงินทุนหมุนเวียนปลอดดอกเบี้ย จำนวน 250 ล้านบาท ให้ อคส.ใช้ดำเนินการแทรกแซงตลาดโดยการรับซื้อน้ำมันปาล์มดิบ จำนวน ประมาณ 15,000 ตันจากโรงงานสกัดน้ำมันปาล์มดิบ ในราคา กก.ละ 12.50 บาท ส่งมอบ ณ หน้าคลังเก็บ (รับซื้อ-เก็บสต็อก) และให้โรงงานสกัดฯ ที่เข้าร่วมโครงการรับซื้อผลปาล์มทะเลจากเกษตรกรรายย่อย ที่มีพื้นที่ปลูกไม่เกิน 50 ไร่และจดทะเบียนไว้กับทางราชการ) ในราคา ณ หน้าโรงงานสกัดฯ กก.ละ 1.79 บาท (% น้ำมัน 17%) ระยะเวลารับซื้อ ต.ค.43-ม.ค.44

| ผลการแทรกแซง                               | ปริมาณ<br>(ตัน) | ราคา<br>(บาท/กก) | มูลค่า<br>(ล้านบาท) |
|--------------------------------------------|-----------------|------------------|---------------------|
| การรับซื้อ - ผลปาล์มน้ำมัน (ธ.ค.43-ม.ค.44) | 44,759          | 1.77             | 79.421              |
| - น้ำมันปาล์มดิบ ( " )                     | 7,527           | 11.95            | 89.950              |
| การจำหน่าย - เพื่อส่งออก (21 พ.ค.44)       | 7,527           | 7.69             | 57.890              |
| คชจ.เก็บรักษา+ขาดทุนขาย+ค่าดำเนินการ       |                 |                  | 60.363              |

2) การระบายการส่งออก ประธานคณะกรรมการ คชจ. อนุมัติการจำหน่ายเพื่อ ส่งออกน้ำมันปาล์มดิบไปต่างประเทศจำนวน 32,042 ตัน (น้ำมันที่รับซื้อเก็บสต็อกไว้เมื่อปี 2542)

## 6.3 ปี 2544 (ราคาตกต่ำ)

### 1) การแทรกแซงตลาด

มติคณะกรรมการคชจ. เมื่อ 5 และ 22 มี.ค.44 อนุมัติให้อคส.แทรกแซงตลาดโดยการรับซื้อน้ำมันปาล์มดิบจากโรงสกัดฯและจำหน่ายให้ผู้ส่งออกเพื่อส่งออกไปต่างประเทศทันที (รับซื้อ-ส่งออกทันที) จำนวนประมาณ 50,000 ตัน และจ่ายชดเชยส่วนต่างราคาส่งออกให้ผู้ส่งออกในอัตรา ตันละ 2,830 บาท โดยกำหนดเงื่อนไขให้โรงสกัดฯที่เข้าร่วมโครงการฯ ต้องรับซื้อผลปาล์มสดในราคา ณ หน้าโรงสกัดฯจากเกษตรกรรายย่อย (ที่มีพื้นที่ปลูกไม่เกิน 50 ไร่และจดทะเบียนไว้กับทางราชการ) ในราคาที่จะกำหนดเป็นงวด ๆ ระยะเวลารับซื้อ มี.ค.-ส.ค.44

| ผลการดำเนินการ                            | ปริมาณ(ตัน) | ราคา(บาท/กก) | มูลค่า (ล้านบาท) |
|-------------------------------------------|-------------|--------------|------------------|
| การรับซื้อ - ผลปาล์มน้ำมัน (เม.ย.-พ.ค.44) | 141,050     | 1.68         | 236.553          |
| - น้ำมันปาล์มดิบ ( " )                    | 23,870      | 11.336       | 270.590          |
| การจำหน่าย - ส่งออกทันที (31 พ.ค.44)      | 23,870      | 11.336       | 270.590          |
| จ่ายชดเชยส่วนต่างราคา                     |             | 2.830        | 67.496           |
| ค่าใช้จ่ายดำเนินการของออคส.               |             | 0.150        | 3.580            |

## 2) การใช้น้ำมันปาล์มเป็นเชื้อเพลิง

มติคณะรัฐมนตรี เมื่อ 10 ก.ค.44 (อนุมัติตามมติคณะกรรมการนโยบายพลังงานแห่งชาติ เมื่อ 2 ก.ค.44) ให้ ปตท.รับซื้อน้ำมันปาล์มบริสุทธิ์เพื่อนำมาผสมกับน้ำมันดีเซลในสัดส่วนไม่เกิน 10% เพื่อจำหน่ายให้กับประชาชนทั่วไปในระยะแรก และจำหน่ายให้กับส่วนราชการ รัฐวิสาหกิจ เรือประมงและเรือขนส่งสินค้าในระยะต่อไป

ผลการดำเนินการ ปตท.ได้เปิดปั้มน้ำมันดีเซลปาล์มบริสุทธิ์ ที่ถนนสุขาภิบาล 3 ตั้งแต่ 11 ก.ค.44 ถึงปัจจุบัน(พ.ย.45) จำหน่ายวันละประมาณ 3,200 ลิตร (ใช้น้ำมันปาล์ม 160 ลิตร/วัน) โดยจำหน่ายในราคาต่ำกว่าดีเซลปกติ ลิตรละ 0.50บาท ทั้งนี้ตั้งแต่ปลายปี 44 สถานการณ์ที่ดีขึ้นทั้ง 2 ด้าน (ราคาดีเซลลดต่ำลง น้ำมันปาล์มสูงขึ้น)

## 3) การระบายส่งออก

ประธานคณะกรรมการ คชก. อนุมัติการจำหน่ายเพื่อส่งออกน้ำมันปาล์มดิบไปต่างประเทศจำนวน 46,837 ตัน (น้ำมันที่รับซื้อเก็บสต็อกไว้เมื่อปี 2542-43 ที่เหลือจากการระบาย ปี 2543) ทั้งนี้ เมื่อรวมกับการส่งออกทันทีตามมาตรการแทรกแซงตลาดของรัฐ ปี 2544 จำนวน 23,870 ตัน และการส่งออกของเอกชนจำนวน 95,858 ตัน รวมทั้งปีปริมาณ 166,565 ตัน

## 7. สถานการณ์ ปี 2545

### 7.1 ในประเทศ

1) สถานการณ์ ราคาผลปาล์มและน้ำมันปาล์มเฉลี่ยปี 2545 สูงกว่าปีก่อนมาก เนื่องจากปริมาณผลผลิตและสต็อกมีระดับต่ำกว่าปีก่อนมาก กรอบกับน้ำมันปาล์มตลาดมาเลเซียมีราคาสูงขึ้น ปัจจุบัน(3 มค.46) ราคาผลปาล์มและน้ำมันปาล์มได้ปรับตัวสูงขึ้นมากอย่างต่อเนื่อง ตั้งแต่ช่วงปลายปี 2545 เนื่องจากเป็นช่วงปลายฤดูการ ปริมาณผลผลิตน้อยลงและสต็อกคงเหลือลดลงมาก ในขณะที่ตลาดมีความต้องการใช้มากส่งผลให้ราคาทั้งระบบอยู่ในเกณฑ์สูง

### 2) ราคา

หน่วย : บาท/กก.

|                        | ปี 2544 | ธ.ค.44 | ปี 2545 | ธค.45 | 30 ธค.-3 มค. | 6 มค.46     |
|------------------------|---------|--------|---------|-------|--------------|-------------|
| ผลปาล์ม ณ แหล่งผลิต    | 1.22    | 1.89   | 2.41    | 4.35  | Na           | Na          |
| ผลปาล์ม ณ โรงสกัด      | 1.44    | 2.13   | 2.69    | 4.78  | 5.03         | 4.95-5.25   |
| น้ำมันปาล์มดิบ กทม.    | 10.80   | 14.13  | 17.25   | 28.66 | 30.75        | 30.5-31.00  |
| น้ำมันบริสุทธิ์ใส กทม. | 14.55   | 16.83  | 20.79   | 31.62 | 34.40        | 33.28-35.52 |

3) แนวโน้ม เนื่องจากปริมาณผลผลิตปาล์มน้ำมันลดลง ซึ่งเป็นไปตามฤดูกาล คาดว่าราคาผลปาล์ม น้ำมันปาล์มดิบ น้ำมันปาล์มบริสุทธิ์ในตลาดบริโภคและอุตสาหกรรมจะมีแนวโน้มสูงขึ้นอีกตามภาวะการตั้งตัวของตลาด รวมทั้งอาจเกิดปัญหาการลักลอบนำเข้ามากขึ้น

## 7.2 ต่างประเทศ

### 1) ราคาน้ำมันปาล์มดิบตลาดมาเลเซียสูงกว่าปีก่อน

|                                 | ปี 2544 | ธ.ค.44  | ปี 2545 | ธ.ค.45  | 30 ธ.ค.-3 ม.ค. | 6 ม.ค.46 |
|---------------------------------|---------|---------|---------|---------|----------------|----------|
| น้ำมันปาล์มดิบ : ริงกิต/ตัน     | 895.5   | 1,106.5 | 1,358.1 | 1,646.8 | 1,664.7        | 1,662.5  |
| : บาท/กก.                       | 10.61   | 13.12   | 15.36   | 18.75   | 18.91          | 18.76    |
| น้ำมันปาล์มบริสุทธิ์ : US\$/ตัน | 262.8   | 317.5   | 382.8   | 457.8   | 465            | 465      |
| : บาท/กก.                       | 11.73   | 13.97   | 16.45   | 19.81   | 20.07          | 19.94    |

### 2) ราคาน้ำมันถั่วเหลืองตลาดชิคาโกสูงกว่าปีก่อน

|                             | ปี 2544 | ธ.ค.44 | ปี 2545 | ธ.ค.45 | 30 ธ.ค.-3 ม.ค. | 6 ม.ค.46 |
|-----------------------------|---------|--------|---------|--------|----------------|----------|
| น้ำมันถั่วเหลือง : US\$/ตัน | 347.18  | 348.98 | 409.94  | 478.43 | 467.16         | 459.22   |
| : บาท/กก.                   | 15.42   | 15.36  | 17.66   | 20.78  | 20.21          | 19.74    |

สำนักส่งเสริมการค้าสินค้าเกษตร

มกราคม 2546

สุพัตรา MPP : ปาล์มมีค.45

ราคาปาล์ม น้ำมัน และน้ำมันปาล์ม (ไทยและมาเลเซีย)  
ปี 2540 - 2546

ราคาปาล์ม 4 : PRICE43 sub1 SH6

ไทย

1. ผลปาล์มทะลาย นน. 15 กก.ขึ้นไป ณ หน้าโรงงานสกัดฯ

|                    | ม.ค.      | ก.พ.    | มี.ค. | เม.ย. | พ.ค. | มิ.ย. | ก.ค. | ส.ค. | ก.ย. | ต.ค. | พ.ย. | ธ.ค. | เฉลี่ย<br>ทั้งปี |
|--------------------|-----------|---------|-------|-------|------|-------|------|------|------|------|------|------|------------------|
| ปี 2540            | 2.47      | 2.50    | 2.27  | 2.02  | 2.00 | 2.17  | 2.38 | 2.25 | 2.25 | 2.26 | 2.40 | 2.70 | 2.31             |
| ปี 2541            | 3.55      | 3.76    | 3.24  | 2.79  | 2.95 | 3.06  | 3.65 | 3.52 | 4.00 | 3.78 | 4.26 | 4.93 | 3.62             |
| ปี 2542            | 5.04      | 4.85    | 3.03  | 2.13  | 1.98 | 1.63  | 1.64 | 1.89 | 1.98 | 1.60 | 1.36 | 1.82 | 2.41             |
| ปี 2543            | 2.17      | 1.76    | 1.49  | 1.84  | 2.27 | 2.65  | 1.85 | 1.83 | 1.75 | 1.67 | 1.65 | 1.70 | 1.89             |
| ปี 2544            | 1.30      | 1.12    | 1.03  | 1.10  | 1.12 | 1.42  | 1.54 | 1.96 | 1.62 | 1.19 | 1.73 | 2.13 | 1.44             |
| ปี 2545            | 2.27      | 2.22    | 2.07  | 2.03  | 2.10 | 2.50  | 2.49 | 2.67 | 2.57 | 2.77 | 3.86 | 4.78 | 2.69             |
| เฉลี่ย 3 ปี(43-45) | 1.91      | 1.70    | 1.53  | 1.66  | 1.83 | 2.19  | 1.96 | 2.15 | 1.98 | 1.88 | 2.41 | 2.87 | 2.01             |
| ปี 2546            | 4.95-5.25 | (6 มค.) |       |       |      |       |      |      |      |      |      |      |                  |

2. น้ำมันปาล์มดิบ ซื่อขาย กทม.

|                    |          |         |       |       |       |       |       |       |       |       |       |       |       |
|--------------------|----------|---------|-------|-------|-------|-------|-------|-------|-------|-------|-------|-------|-------|
| ปี 2540            | 16.62    | 16.86   | 15.31 | 14.17 | 14.39 | 15.76 | 17.33 | 15.28 | 16.24 | 17.32 | 18.04 | 20.94 | 16.52 |
| ปี 2541            | 26.93    | 27.12   | 24.40 | 22.77 | 25.60 | 23.74 | 25.07 | 23.70 | 25.21 | 25.82 | 29.57 | 30.90 | 25.90 |
| ปี 2542            | 32.89    | 32.99   | 22.22 | 17.26 | 17.00 | 13.91 | 14.42 | 14.76 | 14.41 | 12.81 | 11.59 | 13.59 | 18.15 |
| ปี 2543            | 13.86    | 12.49   | 10.99 | 13.15 | 15.25 | 16.15 | 13.25 | 13.43 | 11.78 | 11.46 | 11.76 | 11.81 | 12.95 |
| ปี 2544            | 10.02    | 8.58    | 9.03  | 9.00  | 9.13  | 10.25 | 11.86 | 13.70 | 10.84 | 9.85  | 13.24 | 14.13 | 10.80 |
| ปี 2545            | 15.15    | 15.05   | 15.00 | 15.29 | 15.04 | 15.94 | 15.19 | 16.23 | 16.08 | 16.64 | 22.69 | 28.66 | 17.25 |
| เฉลี่ย 3 ปี(43-45) | 13.01    | 12.04   | 11.67 | 12.48 | 13.14 | 14.11 | 13.43 | 14.45 | 12.90 | 12.65 | 15.90 | 18.20 | 13.67 |
| ปี 2546            | 30.50-31 | (6 มค.) |       |       |       |       |       |       |       |       |       |       |       |

3. น้ำมันปาล์มบริสุทธิ์ ซื่อขาย กทม.

|                    |             |         |       |       |       |       |       |       |       |       |       |       |       |
|--------------------|-------------|---------|-------|-------|-------|-------|-------|-------|-------|-------|-------|-------|-------|
| ปี 2540            | 22.34       | 23.14   | 21.11 | 20.22 | 20.25 | 21.13 | 23.37 | 22.49 | 22.73 | 23.95 | 24.35 | 26.96 | 22.67 |
| ปี 2541            | 31.66       | 34.39   | 32.82 | 29.64 | 31.25 | 32.27 | 31.50 | 29.78 | 30.64 | 32.04 | 35.46 | 38.05 | 32.46 |
| ปี 2542            | 38.91       | 39.18   | 33.19 | 25.82 | 25.05 | 21.32 | 19.91 | 19.17 | 18.60 | 17.09 | 15.21 | 17.52 | 24.25 |
| ปี 2543            | 18.08       | 17.33   | 15.07 | 16.47 | 18.92 | 19.80 | 18.70 | 18.26 | 16.45 | 15.66 | 15.37 | 15.49 | 17.13 |
| ปี 2544            | 15.06       | 13.23   | 13.26 | 12.67 | 12.99 | 13.78 | 14.55 | 17.00 | 15.47 | 13.65 | 16.10 | 16.83 | 14.55 |
| ปี 2545            | 18.35       | 18.84   | 19.07 | 19.41 | 19.59 | 20.53 | 19.66 | 19.54 | 18.69 | 19.30 | 24.87 | 31.62 | 20.79 |
| เฉลี่ย 3 ปี(43-45) | 17.16       | 16.47   | 15.80 | 16.18 | 17.17 | 18.04 | 17.64 | 18.27 | 16.87 | 16.20 | 18.78 | 21.31 | 17.49 |
| ปี 2546            | 33.28-35.52 | (6 มค.) |       |       |       |       |       |       |       |       |       |       |       |

มาเลเซีย

1. น้ำมันปาล์มดิบ ซื่อขายในมาเลเซีย

|                    | เฉลี่ย<br>ทั้งปี |
|--------------------|------------------|
| ปี 2540            | 15.60            |
| ปี 2541            | 25.37            |
| ปี 2542            | 14.57            |
| ปี 2543            | 10.54            |
| ปี 2544            | 10.61            |
| ปี 2545            | 15.36            |
| เฉลี่ย 3 ปี(43-45) | 12.17            |
| ปี 2546            | 18.76 (6 มค.)    |

(1662.5 RM/ตัน , 3.8 RM/US\$)

2. น้ำมันปาล์มบริสุทธิ์ ส่งออก F.O.B. มาเลเซีย

|                    |       |         |       |       |       |       |       |       |       |       |       |       |       |
|--------------------|-------|---------|-------|-------|-------|-------|-------|-------|-------|-------|-------|-------|-------|
| ปี 2540            | 15.18 | 15.72   | 15.30 | 15.29 | 15.73 | 14.49 | 16.12 | 17.04 | 19.11 | 20.77 | 21.19 | 23.90 | 17.49 |
| ปี 2541            | 30.94 | 29.58   | 28.29 | 27.45 | 28.37 | 27.86 | 27.31 | 28.70 | 29.6  | 26.68 | 25.67 | 23.93 | 27.87 |
| ปี 2542            | 23.56 | 21.59   | 18.79 | 18.93 | 18.04 | 14.74 | 13.42 | 14.21 | 16.83 | 14.95 | 14.01 | 13.85 | 16.91 |
| ปี 2543            | 12.89 | 12.40   | 12.63 | 13.82 | 12.82 | 12.10 | 12.17 | 12.05 | 11.72 | 10.65 | 10.86 | 9.62  | 11.98 |
| ปี 2544            | 9.14  | 8.55    | 10.32 | 10.94 | 10.26 | 10.86 | 13.63 | 16.12 | 12.46 | 10.91 | 13.60 | 13.97 | 11.73 |
| ปี 2545            | 15.06 | 14.15   | 14.45 | 14.37 | 14.99 | 17.14 | 16.01 | 17.74 | 17.33 | 17.23 | 19.16 | 19.81 | 16.45 |
| เฉลี่ย 3 ปี(43-45) | 12.36 | 11.70   | 12.47 | 13.04 | 12.69 | 13.37 | 13.94 | 15.30 | 13.84 | 12.93 | 14.54 | 14.47 | 13.39 |
| ปี 2546            | 19.94 | (6 มค.) |       |       |       |       |       |       |       |       |       |       |       |

(465 US\$/ตัน , 42.872 บาท/US\$)

## มะพร้าวผลแก่

| 1. ผลผลิต                                |                                                          | ปี 2542      | ปี 2543          | ปี 2544 | ปี 2545 | ปี 2546 |
|------------------------------------------|----------------------------------------------------------|--------------|------------------|---------|---------|---------|
| โลก                                      | ล้านตันเนื้อแห้ง                                         | 4.38         | 5.46             | 5.79    | 5.18    | 5.23    |
| ฟิลิปปินส์                               | ”                                                        | 1.35         | 2.35             | 2.80    | 2.15    | 2.10    |
| อินโดนีเซีย                              | ”                                                        | 1.29         | 1.32             | 1.36    | 1.36    | 1.42    |
| ไทย                                      | ล้านตันผลแก่                                             | 1.380        | 1.399            | 1.396   | 1.418   | na      |
| 2. ต้นทุนการผลิต เฉลี่ยทั้งประเทศ บาท/ผล |                                                          | 3.66         | 3.94             | 3.68    | 3.63    |         |
| ผลผลิตเฉลี่ย                             | ” กก./ไร่                                                | 674          | 688              | 685     | 694     |         |
|                                          | คิดเทียบเป็น ผล/ไร่                                      | 539          | 550              | 548     | 555     |         |
|                                          | ต้นทุนผลิต จ.ประจวบฯ 2.50 บาท/ผล จ.สุราษฎร์ฯ 1.50 บาท/ผล |              |                  |         |         |         |
| แหล่งผลิต ปี 45                          | พื้นที่ให้ผล(ไร่)                                        | ผลผลิต (ตัน) | เฉลี่ย (กก./ไร่) | ร้อยละ  |         |         |
| จ.ประจวบคีรีขันธ์                        | 362,619                                                  | 243,680      | 672              | 17.18   |         |         |
| จ.ชุมพร                                  | 315,864                                                  | 179,411      | 568              | 12.65   |         |         |
| จ.สุราษฎร์ธานี                           | 225,412                                                  | 172,440      | 765              | 12.16   |         |         |
| จ.นครศรีธรรมราช                          | 136,234                                                  | 103,674      | 761              | 7.31    |         |         |
| จ.ชลบุรี                                 | 144,086                                                  | 104,606      | 726              | 7.38    |         |         |
| จ.สมุทรสงคราม                            | 63,340                                                   | 40,854       | 645              | 2.88    |         |         |
| จ.อื่นๆ                                  | 795,670                                                  | 573,333      | 721              | 40.43   |         |         |
| ทั้งประเทศ                               | 2,043,225                                                | 1,417,998    | 694              | 100.00  |         |         |
| 3. การใช้มะพร้าวผลในประเทศ               |                                                          |              |                  |         |         |         |
| 60%บริโภคโดยตรง                          | ล้านตัน                                                  | 0.828        | 0.840            | 0.838   | 0.851   |         |
| 10% ผลิตกะทิสำเร็จรูป                    | ”                                                        | 0.138        | 0.140            | 0.139   | 0.142   |         |
| 30% ผลิตเนื้อมะพร้าวแห้ง                 | ”                                                        | 0.414        | 0.419            | 0.419   | 0.425   |         |
| - คิดเป็นเนื้อมะพร้าวแห้ง : ตัน          |                                                          | 82,000       | 84,000           | 84,000  | 85,000  |         |
| คิดเป็นน้ำมันมะพร้าว                     | ”                                                        | 42,230       | 43,260           | 43,260  | 43,775  |         |
| 4. การนำเข้า-ส่งออก                      |                                                          |              |                  |         |         | มค.-ตค. |
| นำเข้า - มะพร้าวฝอย                      | ตัน                                                      | 37           | 123              | 75      | 74      |         |
| ส่งออก - น้ำมันมะพร้าวดิบ                | ”                                                        | 39           | 5,051            | 7,067   | 1,334   |         |
| - กะทิสดสำเร็จรูป*                       | ”                                                        | 3,533        | 4,458            | 5,493   | 4,189   |         |

\* สถิติพืช 2008190091 : สินค้าแปรรูปหลายชนิดซึ่งรวมกะทิไว้ด้วย

ตลาดคู่ค้า มะพร้าวฝอย : ฟิลิปปินส์  
น้ำมันมะพร้าวดิบ : มาเลเซีย สิงคโปร์  
กะทิสดสำเร็จรูป : อเมริกา ออสเตรเลีย

| 5. ราคา :                        |         | ปี 2540 | ปี 2541 | ปี 2542 | ปี 2543 | ปี 2544 | ปี 2545 |
|----------------------------------|---------|---------|---------|---------|---------|---------|---------|
| 5.1 ณ แหล่งผลิต เฉลี่ยทั้งประเทศ |         |         |         |         |         |         |         |
| มะพร้าวผลใหญ่ทั้งเปลือก          | บาท/ผล  | 3.34    | 5.41    | 7.27    | 2.60    | 2.52    | 3.31    |
| เนื้อมะพร้าวแห้ง 90%             | บาท/กก. | 8.06    | 11.83   | 13.49   | 6.52    | 4.39    | 6.59    |
| 5.2 ณ แหล่งผลิตสำคัญ             |         |         |         |         |         |         |         |
| มะพร้าวผลใหญ่ทั้งเปลือก          |         |         |         |         |         |         |         |
| จ.ประจวบคีรีขันธ์                | บาท/ผล  | 3.86    | 7.18    | 8.12    | 2.90    | 3.09    | 4.10    |
| จ.ชุมพร                          |         | 3.56    | 5.39    | 7.23    | 3.04    | 2.66    | 3.35    |
| จ.สุราษฎร์ธานี                   |         | 3.02    | 5.66    | 7.20    | 2.22    | 1.89    | 3.10    |
| จ.นครศรีธรรมราช                  |         | 3.04    | 5.11    | 6.59    | 1.79    | 1.78    | 3.10    |
| เนื้อมะพร้าวแห้ง 90%             |         |         |         |         |         |         |         |
| จ.ประจวบคีรีขันธ์                | บาท/กก. | 9.31    | 13.67   | 14.39   | 7.54    | 5.36    | 7.85    |
| จ.ชุมพร                          |         | 8.54    | 12.18   | 12.35   | 7.38    | 4.88    | 7.41    |
| จ.สุราษฎร์ธานี                   |         | 8.36    | 12.00   | 12.11   | 6.85    | 4.33    | 7.05    |
| จ.นครศรีธรรมราช                  |         | 8.17    | 11.67   | 12.03   | 6.82    | 4.45    | 6.86    |
| 5.3 ตลาด กทม . ขายส่ง            |         |         |         |         |         |         |         |
| มะพร้าวผลใหญ่เปลือกเปลือก        | บาท/ผล  | 6.60    | 9.94    | 11.65   | 5.78    | 6.06    | 7.12    |
| น้ำมันมะพร้าวดิบ                 | บาท/กก. | 18.47   | 26.71   | 27.29   | 15.61   | 10.17   | 15.87   |
| น้ำมันมะพร้าวบริสุทธิ์ (ปีบ)     | "       | 25.22   | 37.10   | 34.64   | 23.42   | 18.39   | 23.49   |
| 5.4 ตลาดโลก น้ำมันมะพร้าวดิบ     | "       | 20.46   | 26.86   | 28.66   | 18.02   | 13.83   | 17.73   |

## 6. สภาพปัญหา/สาเหตุ

6.1 ราคามะพร้าวผลและเนื้อมะพร้าวแห้งไม่มีเสถียรภาพ โดยบางปีราคาตกต่ำ บางปีราคาสูง เนื่องจากปริมาณผลผลิตที่ออกสู่ตลาดไม่สอดคล้องกับความต้องการของตลาด

6.2 ความต้องการมะพร้าวผลไม่ขยายตัว เนื่องจากผู้บริโภคคำนึงถึงสุขภาพมากขึ้น

6.3 ความต้องการน้ำมันมะพร้าวลดลง เนื่องจากถูกทดแทนด้วยน้ำมันปาล์มและน้ำมันเมล็ดในปาล์ม ทั้งการบริโภคและอุตสาหกรรม ทำให้ความต้องการเนื้อมะพร้าวแห้งและมะพร้าวผลลดลง

6.4 โรงงานหีบน้ำมันมะพร้าวขาดแคลนวัตถุดิบเนื้อมะพร้าวแห้งที่จะนำมาผลิตน้ำมันมะพร้าว เนื่องจากเกษตรกรนิยมจำหน่ายผลผลิตในรูปแบบมะพร้าวผลและเนื้อมะพร้าวขาวเข้าโรงงานกะทิมากกว่านำมาตากแห้ง เนื่องจากสะดวกและรวดเร็ว อีกทั้งเนื้อมะพร้าวแห้งและน้ำมันมะพร้าวเป็นสินค้าควบคุมการนำเข้า

6.5 ต้นทุนการแปรรูปสูง เนื่องจากโรงงานสกัดน้ำมันมะพร้าวเป็นโรงงานขนาดเล็ก มีประสิทธิภาพต่ำ วัตถุดิบมีราคาสูง ทำให้ไม่สามารถแข่งขันกับราคาในต่างประเทศได้

6.6 ปัญหาการผลิตต้นทุนการผลิตสูง ผลผลิตเฉลี่ยต่อไร่ต่ำ



7. มาตรการแก้ไขปัญหา

7.1 ปี 2540 (ราคาตกต่ำ)

มติคณะกรรมการคชก. อนุมัติเงินทุนหมุนเวียนวงเงิน 140 ล้านบาท ดังนี้

- จำนวน 34 ล้านบาท ให้กรมส่งเสริมการเกษตรและกรมส่งเสริมสหกรณ์ ใช้แทรกแซงตลาด โดยวิธีการให้สถาบันเกษตรกรรวบรวมมะพร้าวผล และ/หรือเนื้อมะพร้าวแห้ง จากสมาชิกสหกรณ์ กลุ่มเกษตรกร เพื่อนำออกสู่ตลาด (ไม่ได้ดำเนินการ เนื่องจาก ก.เกษตรชอลอนเรื่อง)

- จำนวน 106 ล้านบาท ให้อคส. ใช้แทรกแซงตลาดโดยวิธีการรับซื้อน้ำมันมะพร้าวในราคาที่สูงขึ้นสัมพันธ์กับราคาเนื้อมะพร้าวแห้ง กก.ละ 9.00 บาท หรือในกรณีที่จำเป็นให้รับซื้อเนื้อมะพร้าวแห้ง 90% ในราคา กก.ละ 9.00 บาท

ผลการดำเนินการ อคส.ดำเนินการรับซื้อ เดือน พ.ย.-ธ.ค.40 รับซื้อได้จำนวน 63 ตัน ใช้เงินรับซื้อเพียง 0.567 ล้านบาท และอคส.ได้เบิกค่าใช้จ่าย เป็นเงิน 0.479 ล้านบาท

7.2 ปี 2541-42 (ราคาสูง)

1) เปิดตลาดนำเข้ามะพร้าวผลภายใต้ WTO ปี 2542

- ในโควตา (ภาษี 20%) จำนวน 2,253.11 ตัน (มีผู้ขอหนังสือรับรอง 328.140 ตัน)

- นอกโควตา (ภาษี 57%) จำนวนไม่จำกัด (มีผู้ขอหนังสือรับรอง 16,317.749 ตัน)

2) ขอความร่วมมือกระทรวงการคลังปราบปรามการลักลอบนำเข้าอย่างจริงจัง

7.3 ปี 2543 (ราคาตกต่ำ)

มติคณะกรรมการคชก. เมื่อ 10 พ.ค.43 , 15 มิ.ย.43 , 5 ก.ย.43 และ 1 พ.ย.43 อนุมัติ 1) เงินทุนหมุนเวียนปลอดดอกเบี้ย จำนวน 170 ล้านบาท ให้ อคส. แทรกแซงรับซื้อเนื้อมะพร้าวแห้ง 90% จากเกษตรกร สถาบันเกษตรกร เพื่อจำหน่ายต่อไป 2) กำหนดราคาเป้าหมายนำเนื้อมะพร้าวแห้ง 90% (ทับสะเก) กก.ละ 10.74 บาท ส่วนแหล่งผลิตอื่นให้กำหนดโดยเทียบเคียงจากฐานราคาเป้าหมายนำเนื้อมะพร้าวแห้ง 90% (ทับสะเก) ด้วยวิธีคำนวณราคาในแต่ละจังหวัดเพิ่ม-ลดได้ตามสัดส่วนราคาตลาดและคุณภาพสินค้า 3) ปรับลดราคาแทรกแซงรับซื้อเนื้อมะพร้าวแห้ง 90% (ทับสะเก) เหลือ กก.ละ 7.64 บาท สำหรับแหล่งผลิตอื่นให้ปรับเพิ่ม-ลดตามสัดส่วนราคาตลาดและคุณภาพสินค้า 4) ระยะเวลารับซื้อ มิ.ย.-พ.ย.43 5) ระยะเวลาโครงการ มิ.ย.43-ก.พ.44

ผลการดำเนินการ

| การรับซื้อ        | ปริมาณ (ตัน) | มูลค่า (ล้านบาท) | ราคาปรับซื้อ (บาท/กก.) |
|-------------------|--------------|------------------|------------------------|
| จ.ประจวบคีรีขันธ์ | 5,396        | 56.21            | 10.74* , 7.64**        |
| จ.ชุมพร           | 5,719        | 55.57            | 10.00 , 7.11           |
| จ.นครศรีธรรมราช   | 4,135        | 38.50            | 9.37 , 6.67            |
| จ.สุราษฎร์ธานี    | 5,295        | 48.87            | 9.37 , 6.67            |
| รวม               | 20,545       | 199.15           | 9.89 , 7.02            |

\* ประกาศอคส. เมื่อ 30 มิ.ย.43 (มติคชก. 15 มิ.ย.43) \*\* เมื่อ 10 พ.ย.43 (มติคชก. 1 พ.ย.43)

การจำหน่าย อคส.ประมวลจำหน่ายภายในประเทศทั้งหมด

| สรุปซื้อ-ขาย                 | ปริมาณ (ตัน) | มูลค่า (ล้านบาท) | ราคาเฉลี่ย (บาท/กก.) |
|------------------------------|--------------|------------------|----------------------|
| - การรับซื้อ ( มี.ย.-พ.ย.43) | 20,545       | 199.15           | 9.69                 |
| - การจำหน่าย (ก.ย.43-ก.พ.44) | 20,545       | 89.76            | 4.37                 |
| - ขาดทุนราคา                 | -            | 109.39           | 5.32                 |

#### 7.4 ปี 2544 (ราคาตกต่ำ)

มติคณะกรรมการคชก.เมื่อ 22 มี.ค.44 1) อนุมัติเงินทุนจำนวน 125 ล้านบาท ให้ อคส. ดำเนินการแทรกแซงตลาดรับซื้อเนื้อมะพร้าวแห้ง 90 % จากเกษตรกรรายย่อยแล้วส่งออก หรือจำหน่ายให้กับผู้ซื้อเพื่อนำไปส่งออก หรือสกัดน้ำมันมะพร้าวแล้วส่งออกทันที ปริมาณแทรกแซง 20,000 ตัน 2) กำหนดราคาเป้าหมายนำเนื้อมะพร้าวแห้ง 90 % (ทับสะเก)กก.ละ 8.00 บาท และราคารับซื้อเนื้อมะพร้าวแห้ง 90 % (ทับสะเก)กก.ละ 6.00 บาท สำหรับแหล่งผลิตอื่นให้กำหนดโดยเทียบเคียงจากฐานราคาเป้าหมายนำเนื้อมะพร้าวแห้ง 90 %(ทับสะเก) ด้วยวิธีคำนวณราคาในแต่ละจังหวัด เพิ่ม-ลด ได้ตามสัดส่วนราคาตลาดและคุณภาพสินค้า 3) ระยะเวลารับซื้อ มี.ค.-ส.ค.44 4) ระยะเวลาโครงการ มี.ค.-ต.ค.44

ผลการดำเนินการ เนื่องจากราคาเนื้อมะพร้าวแห้ง 90% มีแนวโน้มสูงขึ้นใกล้เคียงกับราคารับซื้อที่คชก.กำหนด (กก.ละ 6.00 บาท) จึงได้ชะลอการรับซื้อไว้จนถึงสิ้นสุดระยะเวลาโครงการเดือน ต.ค.44 เนื่องจากราคาอยู่ในเกณฑ์ดี

#### 8. สถานการณ์ ปี 2545

8.1 ภาวะในประเทศ ปัจจุบันมะพร้าวผลราคาปรับตัวสูงขึ้น เนื่องจากเป็นช่วงปลายฤดูการผลิตเริ่มออกสู่ตลาดลดลง ในขณะที่ตลาดบริโภคและโรงงานกะทิมีความต้องการใช้อย่างต่อเนื่อง ส่วนเนื้อมะพร้าวแห้งมีราคาสูงอย่างต่อเนื่อง เนื่องจากปริมาณเนื้อมะพร้าวแห้งมีน้อย ในขณะที่โรงงานที่บน้ำมันมะพร้าวมีความต้องการมากขึ้น ภาวะตลาดคลองตัวขึ้น เนื่องจากน้ำมันปาล์มมีน้อยและราคาสูงขึ้นมาก

#### 8.2 ราคาในประเทศ

หน่วย : บาท/ผล, กก.

|                         | ปี 2544 | ธค.44 | ปี 2545 | ธค.45 | 30 ธค.-3 มค.46 | 6 มค.46 |
|-------------------------|---------|-------|---------|-------|----------------|---------|
| ณ แหล่งผลิตทั่วประเทศ   |         |       |         |       |                |         |
| -มะพร้าวแก่ ผลใหญ่      | 2.52    | 3.86  | 3.31    | 3.06  | 3.31           | 3.31    |
| ผลคละ                   | 1.92    | 2.98  | 2.32    | 2.06  | 2.12           | 2.12    |
| -เนื้อมะพร้าวแห้ง 90%   | 4.39    | 4.73  | 6.59    | 9.67  | 10.84          | 10.84   |
| ตลาด กทม. ขายส่ง        |         |       |         |       |                |         |
| -มะพร้าวแก่ ผลใหญ่      | 6.06    | 7.75  | 7.12    | 6.75  | 6.75           | 6.75    |
| -น้ำมันมะพร้าวดิบ       | 10.17   | 11.54 | 15.87   | 22.10 | 23.75          | 23.75   |
| -น้ำมันมะพร้าวบริสุทธิ์ | 18.39   | 19.93 | 23.49   | 30.61 | 32.60          | 32.60   |

## 8.3 ราคาต่างประเทศ

|                                | ปี 2544 | ธค.44 | ปี 2545 | ธค.45 | 30 ธค.-3 มค.46 | 6 ม.ค. 46 |
|--------------------------------|---------|-------|---------|-------|----------------|-----------|
| ตลาดโลก - รอดเตอร์ดัมส์        |         |       |         |       |                |           |
| - น้ำมันมะพร้าว : U\$/ตัน      | 310     | 328   | 413     | 473   | 496.75         | 495       |
| : บาท/กก                       | 13.83   | 14.86 | 17.73   | 20.46 | 21.44          | 21.22     |
| - น้ำมันเมล็ดใน : U\$/ตัน      | 310     | 313   | 408     | 476   | 496.75         | 510       |
| : บาท/กก                       | 13.82   | 13.75 | 17.53   | 20.58 | 22.23          | 21.86     |
| ตลาดมาเลเซีย                   |         |       |         |       |                |           |
| น้ำมันเมล็ดในปาล์ม :ริงกิต/ตัน | 989     | 1,028 | 1,427   | 1,759 | 1,830          | 1,799.5   |
| บาท/กก.                        | 11.60   | 11.84 | 16.13   | 20.04 | 20.78          | 20.31     |

## 8.4 ภาวะต่างประเทศ

- ผลผลิตเนื้อมะพร้าวแห่งของโลกปี 2545 มีจำนวน 5.18 ล้านตัน ลดลงร้อยละ 10.54 จากปริมาณ 5.79 ล้านตันของปีก่อน โดยฟิลิปปินส์ผู้ผลิตและส่งออกรายใหญ่มีผลผลิต 2.15 ล้านตัน ลดลงร้อยละ 23.21 ส่วนอินโดนีเซีย อินเดีย และเวียดนาม มีผลผลิต 1.36 , 0.70 และ 0.24 ล้านตัน (เท่าเดิม)
- สต็อกน้ำมันมะพร้าวลดลง คาดว่าปลายปีคงเหลือ 0.27 ล้านตัน (ปลายปีก่อน 0.32 ล้านตัน)
- การส่งออกน้ำมันมะพร้าวเพิ่มขึ้น ทั้งปีประมาณ 1.62 ล้านตัน (ปีก่อน 1.83 ล้านตัน)

ราคามะพร้าวผลและผลิตภัณฑ์

มะพร้าว 45/1 : ราคามะพร้าวรายเดือน (Sheet 2)

|                                                                                     | ม.ค.  | ก.พ.     | มี.ค. | เม.ย. | พ.ค.  | มิ.ย. | ก.ค.  | ส.ค.  | ก.ย.  | ต.ค.  | พ.ย.  | ธ.ค.  | เฉลี่ย |
|-------------------------------------------------------------------------------------|-------|----------|-------|-------|-------|-------|-------|-------|-------|-------|-------|-------|--------|
| 1. ราคามะพร้าวผลแก่ ผลใหญ่ทั้งเปลือก ที่เกษตรกรขายได้ เฉลี่ยทั้งประเทศ : บาท/ผล 1/  |       |          |       |       |       |       |       |       |       |       |       |       |        |
| ปี 2541                                                                             | 3.43  | 4.29     | 4.12  | 3.57  | 3.18  | 3.20  | 3.57  | 4.19  | 5.12  | 8.28  | 10.62 | 11.30 | 5.41   |
| ปี 2542                                                                             | 11.04 | 9.65     | 9.61  | 8.90  | 7.72  | 5.58  | 4.61  | 4.66  | 5.03  | 6.02  | 7.18  | 7.29  | 7.27   |
| ปี 2543                                                                             | 5.20  | 3.95     | 3.16  | 2.86  | 2.48  | 2.13  | 1.77  | 1.79  | 1.72  | 1.84  | 2.11  | 2.13  | 2.60   |
| ปี 2544                                                                             | 2.10  | 1.97     | 2.22  | 2.21  | 2.37  | 2.31  | 2.16  | 2.05  | 2.10  | 3.00  | 3.91  | 3.86  | 2.52   |
| ปี 2545                                                                             | 4.04  | 4.37     | 4.28  | 4.52  | 4.01  | 3.07  | 2.64  | 2.28  | 2.21  | 2.45  | 2.75  | 3.06  | 3.31   |
| เฉลี่ย3ปี(43 - 45)                                                                  | 3.78  | 3.43     | 3.22  | 3.20  | 2.95  | 2.50  | 2.19  | 2.04  | 2.01  | 2.43  | 2.92  | 3.02  | 2.81   |
| ปี 2546                                                                             | 3.31  | (6 ม.ค.) |       |       |       |       |       |       |       |       |       |       |        |
| 2. ราคามะพร้าวผลใหญ่ ปอกเปลือก ขายส่ง ณ ตลาด กทม. : บาท/ผล 2/                       |       |          |       |       |       |       |       |       |       |       |       |       |        |
| ปี 2541                                                                             | 7.28  | 7.88     | 8.20  | 7.08  | 6.46  | 6.50  | 6.97  | 7.81  | 10.18 | 15.33 | 17.94 | 17.59 | 9.94   |
| ปี 2542                                                                             | 16.30 | 14.74    | 15.73 | 13.60 | 12.42 | 10.42 | 8.78  | 8.86  | 9.25  | 9.45  | 10.64 | 9.65  | 11.65  |
| ปี 2543                                                                             | 8.76  | 7.64     | 6.52  | 5.81  | 5.72  | 5.20  | 4.75  | 4.75  | 4.75  | 4.75  | 5.26  | 5.50  | 5.78   |
| ปี 2544                                                                             | 5.93  | 5.76     | 5.19  | 5.75  | 5.41  | 5.25  | 5.25  | 5.34  | 5.98  | 7.05  | 8.07  | 7.75  | 6.06   |
| ปี 2545                                                                             | 8.31  | 8.50     | 8.27  | 8.70  | 7.59  | 6.48  | 6.12  | 6.00  | 5.81  | 6.30  | 6.57  | 6.75  | 7.12   |
| เฉลี่ย3ปี(43 - 45)                                                                  | 7.67  | 7.30     | 6.66  | 6.75  | 6.24  | 5.64  | 5.37  | 5.36  | 5.51  | 6.03  | 6.63  | 6.67  | 6.32   |
| ปี 2546                                                                             | 6.75  | (6 ม.ค.) |       |       |       |       |       |       |       |       |       |       |        |
| 3. ราคาน้ำมันมะพร้าวแห้ง 90% ที่เกษตรกรขายได้ เฉลี่ยทั้งประเทศ : บาท/กก. 1/         |       |          |       |       |       |       |       |       |       |       |       |       |        |
| ปี 2541                                                                             | 9.73  | 10.77    | 10.06 | 9.06  | 9.98  | 11.08 | 11.57 | 12.60 | 13.56 | 14.61 | 14.62 | 14.26 | 11.83  |
| ปี 2542                                                                             | 16.81 | 16.43    | 12.54 | 15.00 | 10.00 | 15.00 | 11.50 | 12.50 | 12.37 | 14.00 | 14.00 | 11.67 | 13.49  |
| ปี 2543                                                                             | 9.40  | 8.25     | 8.50  | 7.85  | 7.66  | 7.30  | 5.71  | 5.75  | 4.66  | 4.25  | 4.41  | 4.49  | 6.52   |
| ปี 2544                                                                             | 3.77  | 3.33     | 3.28  | 3.50  | 4.34  | 5.01  | 4.82  | 5.39  | 5.06  | 4.71  | 4.74  | 4.73  | 4.39   |
| ปี 2545                                                                             | 4.86  | 4.89     | 4.83  | 4.95  | 6.31  | 6.67  | 7.04  | 7.15  | 7.50  | 7.34  | 7.86  | 9.67  | 6.59   |
| เฉลี่ย3ปี(43 - 45)                                                                  | 6.01  | 5.49     | 5.54  | 5.43  | 6.10  | 6.33  | 5.86  | 6.10  | 5.74  | 5.43  | 5.67  | 6.30  | 5.83   |
| ปี 2546                                                                             | 10.84 | (6 ม.ค.) |       |       |       |       |       |       |       |       |       |       |        |
| 4. ราคาน้ำมันมะพร้าวแห้ง 90% โรงงานที่บน้ำมันมะพร้าวรับซื้อ ณ ตลาดกทม. : บาท/กก. 2/ |       |          |       |       |       |       |       |       |       |       |       |       |        |
| ปี 2541                                                                             | 11.88 | 12.87    | 11.99 | 10.26 | 11.85 | 11.55 | 11.34 | 14.16 | 15.33 | 16.73 | 18.00 | 19.13 | 13.76  |
| ปี 2542                                                                             | 19.86 | 17.82    | 16.05 | 12.44 | 12.63 | 12.50 | 12.50 | 12.67 | 13.48 | 14.00 | 14.00 | 14.00 | 14.33  |
| ปี 2543                                                                             | 13.65 | 12.64    | 9.83  | 9.09  | 8.61  | 8.47  | 7.22  | 6.89  | 5.65  | 5.07  | 5.54  | 5.50  | 8.18   |
| ปี 2544                                                                             | 4.88  | 4.18     | 4.09  | 4.24  | 5.27  | 5.91  | 5.78  | 6.25  | 5.85  | 5.36  | 5.68  | 6.05  | 5.30   |
| ปี 2545                                                                             | 6.45  | 6.34     | 6.98  | 7.93  | 8.10  | 8.72  | 8.32  | 8.74  | 8.68  | 8.76  | 10.12 | 11.84 | 8.42   |
| เฉลี่ย3ปี(43 - 45)                                                                  | 8.33  | 7.72     | 6.97  | 7.09  | 7.33  | 7.70  | 7.11  | 7.29  | 6.73  | 6.40  | 7.11  | 7.80  | 7.30   |
| ปี 2546                                                                             | 12.75 | (6 ม.ค.) |       |       |       |       |       |       |       |       |       |       |        |
| 5. ราคาน้ำมันมะพร้าวดิบ ขายส่งตลาดกทม. : บาท/กก. 2/                                 |       |          |       |       |       |       |       |       |       |       |       |       |        |
| ปี 2541                                                                             | 24.53 | 25.02    | 22.07 | 19.50 | 23.61 | 24.12 | 25.19 | 26.61 | 28.53 | 31.00 | 33.54 | 36.79 | 26.71  |
| ปี 2542                                                                             | 37.63 | 35.26    | 29.94 | 23.26 | 24.59 | 24.59 | 24.31 | 24.35 | 26.38 | 25.95 | 24.66 | 26.59 | 27.29  |
| ปี 2543                                                                             | 26.44 | 24.68    | 18.81 | 17.78 | 16.44 | 15.88 | 13.40 | 12.71 | 10.46 | 9.45  | 10.54 | 10.73 | 15.61  |
| ปี 2544                                                                             | 9.40  | 8.35     | 7.95  | 8.08  | 10.36 | 11.21 | 11.24 | 12.18 | 10.94 | 9.81  | 10.98 | 11.54 | 10.17  |
| ปี 2545                                                                             | 12.35 | 12.96    | 13.79 | 14.99 | 15.49 | 16.21 | 15.67 | 15.95 | 15.80 | 16.04 | 19.09 | 22.10 | 15.87  |
| เฉลี่ย3ปี(43 - 45)                                                                  | 16.06 | 15.33    | 13.52 | 13.62 | 14.10 | 14.43 | 13.44 | 13.61 | 12.40 | 11.77 | 13.54 | 14.79 | 13.88  |
| ปี 2546                                                                             | 23.75 | (6 ม.ค.) |       |       |       |       |       |       |       |       |       |       |        |
| 6. ราคาน้ำมันมะพร้าวดิบ ตลาดต่างประเทศ (รอดเตอร์ดัม) : บาท/กก. 3/                   |       |          |       |       |       |       |       |       |       |       |       |       |        |
| ปี 2541                                                                             | 30.26 | 25.99    | 23.72 | 24.25 | 28.37 | 27.17 | 27.10 | 27.31 | 26.08 | 26.55 | 27.49 | 28.02 | 26.86  |
| ปี 2542                                                                             | 27.85 | 26.31    | 26.47 | 31.37 | 32.94 | 30.15 | 25.22 | 28.06 | 30.16 | 29.16 | 28.65 | 27.57 | 28.66  |
| ปี 2543                                                                             | 25.24 | 22.98    | 21.32 | 21.30 | 18.68 | 17.15 | 15.68 | 15.33 | 14.08 | 14.28 | 16.50 | 13.66 | 18.02  |
| ปี 2544                                                                             | 13.71 | 11.73    | 12.58 | 12.86 | 12.73 | 14.01 | 16.11 | 16.39 | 13.35 | 13.50 | 14.12 | 14.86 | 13.83  |
| ปี 2545                                                                             | 15.47 | 16.18    | 15.44 | 17.05 | 17.50 | 18.61 | 18.16 | 18.45 | 17.23 | 18.54 | 19.69 | 20.46 | 17.73  |
| เฉลี่ย3ปี(43 - 45)                                                                  | 18.14 | 16.96    | 16.45 | 17.07 | 16.30 | 16.59 | 16.65 | 16.72 | 14.89 | 15.44 | 16.77 | 16.33 | 16.53  |
| ปี 2546                                                                             | 21.22 | (6 ม.ค.) |       |       |       |       |       |       |       |       |       |       |        |

ที่มา : 1/ สำนักงานเศรษฐกิจการเกษตร

2/ กรมการค้าภายใน

3/ รอยเตอร์

## หอมหัวใหญ่

### 1. ผลผลิต/ความต้องการใช้ (ตัน)

|                    | ปี 2542/43 | ปี 2543/44 | ปี 2544/45     | ปี 2545/46  |
|--------------------|------------|------------|----------------|-------------|
| 1.1 ผลผลิต         | 82,378     | 78,469     | 69,292         | 69,891      |
| 1.2 ความต้องการใช้ | 81,452     | 77,569     | 68,292         | 68,791      |
| 1.3 ส่งออก         | 5,561      | 6,253      | 4,689          | 4,600       |
|                    |            |            | (มค. - ตค. 45) | (ประมาณการ) |
| 1.4 นำเข้า         | 3,276      | 3,946      | 4,910          | 3,500       |
|                    |            |            | (มค. - ตค. 45) | (ประมาณการ) |

### 2. ราคา (บาท/กก.)

|                                  |      |      |      |      |
|----------------------------------|------|------|------|------|
| 2.1 เกษตรกรขายได้                |      |      |      |      |
| หอมหัวใหญ่เบอร์ 1                | 4.33 | 5.84 | 5.67 | 9.56 |
| 2.2 เป้าหมายนำ (จ.เชียงใหม่)     |      |      |      |      |
| อ.สันป่าตอง-แม่วาง เกรดคละ       | 4.60 | -    | -    | -    |
| อ.ฝาง-ไชยปราการ-พร้าว-สดคละรวมใบ | 3.25 | -    | -    | -    |

### 3. สภาพปัญหา/สาเหตุ

3.1 ผลผลิตต้นตลาดและราคาตกต่ำในช่วงที่ผลผลิตออกสู่ตลาดมาก เนื่องจากมีการลักลอบนำเมล็ดพันธุ์นอกระบบเข้ามาปลูก

3.2 การส่งออกมีตลาดจำกัดเพียงประเทศญี่ปุ่น ในขณะที่ค่าเก็บรักษาเพื่อใช้นอกฤดูการผลิตค่อนข้างสูง

3.3 มีการลักลอบนำเข้าหอมหัวใหญ่จากต่างประเทศในช่วงปลายฤดูการผลิต

### 4. มาตรการแก้ไขปัญหา

4.1 คณะกรรมการ คชก. ได้มีมติในคราวประชุมครั้งที่ 3/2542 วันที่ 23 เมษายน 2542 ให้กระทรวงเกษตรฯ รับผิดชอบดูแลการแก้ไขปัญหาหอมหัวใหญ่ทั้งระบบและครบวงจร ตั้งแต่การนำเข้าเมล็ดพันธุ์ การลดพื้นที่เพาะปลูก การจดทะเบียนเกษตรกร รวมไปถึงการแก้ไขปัญหากรณีเกิดราคาตกต่ำด้วย

4.2 คณะอนุกรรมการจัดการการผลิตการตลาดกระเทียม หอมแดง หอมหัวใหญ่ และมันฝรั่ง ได้มีมติในคราวประชุมครั้งที่ 2/2544 วันที่ 6 สิงหาคม 2544 ได้กำหนดหลักเกณฑ์และเงื่อนไขการนำเข้าเมล็ดพันธุ์หอมหัวใหญ่ ดังนี้

(1) สหกรณ์ผู้ปลูกหอมหัวใหญ่ ผู้ประกอบการสามารถเป็นผู้นำเข้าเมล็ดพันธุ์หอมหัวใหญ่ ภายใต้โควตาของชุมนุมสหกรณ์ผู้ปลูกหอมหัวใหญ่แห่งประเทศไทย จำกัด

(2) หากสหกรณ์ผู้ปลูกหอมหัวใหญ่เป็นผู้นำเข้า จะต้องรับผิดชอบการรับซื้อผลผลิตจากเกษตรกรตามบัญชีรายชื่อด้วยตนเอง หรือต้องมีการทำสัญญาข้อตกลงกับผู้ประกอบการในการรับซื้อหอมหัวใหญ่ตามเงื่อนไขที่อนุกรรมการฯ กำหนด

(3) กรณีผู้ประกอบการเป็นผู้นำเข้าต้องเป็นนิติบุคคลและจะต้องทำสัญญาข้อตกลงในการรับซื้อผลผลิต กรณีที่ผู้ประกอบการไม่ได้เป็นนิติบุคคล จะดำเนินการได้เพียงเป็นผู้รับซื้อผลผลิตจากสหกรณ์เท่านั้น

(4) ผู้นำเข้าภายใต้โควตาของชุมชนสหกรณ์ผู้ปลูกหอมหัวใหญ่แห่งประเทศไทย จำกัด จะต้องนำเข้าโดยให้ชุมนุมฯ เป็นผู้จัดสรรโควตาให้ และต้องรายงานปริมาณเมล็ดพันธุ์นำเข้า เนื้อที่ปลูกผลผลิต ราคาผลผลิตให้ฝ่ายเลขานุการอนุกรรมการฯ ทราบ หลังสิ้นสุดฤดูกาลเพาะปลูก

(5) กำหนดราคาซื้อผลผลิตจากเกษตรกรอำเภอฝางและอำเภอไชยปราการ จังหวัดเชียงใหม่ หอมหัวใหญ่สด (รวมใบ) เกรดคละชั้นต่ำ กก. ละ 3 บาท และจากเกษตรกร อำเภอแม่วาง อำเภอสันป่าตอง อำเภอพร้าว จังหวัดเชียงใหม่ และจังหวัดกาญจนบุรี เกรดคละชั้นต่ำ กก. ละ 4.30 บาท รวมทั้งกำหนดราคาขายเมล็ดพันธุ์ไม่เกินปอนด์ละ 2,100 บาท

## 5. สถานการณ์ปัจจุบัน/แนวโน้ม

5.1 ฤดูกาลผลิตปี 2545/46 มีผลผลิตจำนวน 69,891 ตัน ใกล้เคียงกับปีที่ผ่านมา โดยผลผลิตของจังหวัดเชียงใหม่ (ร้อยละ 90 ของผลผลิตทั้งประเทศ) จะออกสู่ตลาดช่วงเดือนมกราคม-เมษายน 2546

5.2 หอมหัวใหญ่นอกฤดู จ.เชียงราย และหอมจาก จ.กาญจนบุรี เริ่มออกสู่ตลาดโดยราคาที่เกษตรกรขายได้ในเดือนธันวาคม 2545 สำหรับหอมหัวใหญ่ เบอร์ 1 ราคา กก.ละ 9.56 บาท ต่ำกว่าในช่วงเดียวกันของปีที่ผ่านมา ซึ่งมีราคา กก.ละ 14.50 บาท หรือลดลงร้อยละ 13.11 โดยราคาดังกล่าว ยังอยู่ในระดับสูง

5.3 จากมาตรการเรื่องกำหนดหลักเกณฑ์และเงื่อนไขการนำเข้าเมล็ดพันธุ์หอมหัวใหญ่ จะทำให้ปริมาณผลผลิตสอดคล้องกับความต้องการตลาด และเกษตรกรจะขายผลผลิตได้ราคาดี ใกล้เคียงกับปีที่ผ่านมา

\*\*\*\*\*

สำนักส่งเสริมการค้าสินค้าเกษตร

มกราคม 2546

| ปี                                       | พย.   | ธค.   | มค.   | กพ.   | มีค.  | เมย.  | พค.   | มิย.  | กค.   | สค.   | กย.   | ตค.   | เฉลี่ย |
|------------------------------------------|-------|-------|-------|-------|-------|-------|-------|-------|-------|-------|-------|-------|--------|
| ราคาที่เกษตรกรขายได้ (หอมหัวใหญ่เบอร์ 1) |       |       |       |       |       |       |       |       |       |       |       |       |        |
| 2531/32                                  | 16.50 | 13.15 | 6.26  | 4.44  | 2.54  | 0.70  | 2.37  | 3.00  |       |       |       |       | 6.12   |
| 2532/33                                  | 21.08 | 16.04 | 7.25  | 5.10  | 4.25  | 4.23  |       |       |       |       |       | 18.00 | 10.85  |
| 2533/34                                  | 17.86 | 11.13 | 5.29  | 4.78  | 3.75  | 4.42  |       |       |       |       |       |       | 7.87   |
| 2534/35                                  |       | 27.02 | 10.82 | 2.66  | 2.13  | 2.13  |       |       |       |       |       | 13.00 | 9.63   |
| 2535/36                                  | 15.00 | 11.71 | 4.14  | 3.02  | 3.25  | 4.00  |       |       |       |       |       | 19.25 | 8.62   |
| 2536/37                                  | 16.60 | 22.25 | 14.60 | 6.98  | 8.75  | 9.00  |       |       |       |       |       | 16.00 | 13.45  |
| 2537/38                                  | 23.25 | 18.32 | 6.65  | 5.75  | 5.54  | 6.00  |       |       |       |       |       |       | 10.92  |
| 2538/39                                  | 16.00 | 12.33 | 9.37  | 6.50  | 4.25  |       |       |       |       |       |       |       | 9.69   |
| 2539/40                                  | -     | 13.18 | 7.75  | 3.60  | 4.22  |       |       |       |       |       |       |       | 7.19   |
| 2540/41                                  | -     | 16.82 | 19.06 | 14.63 | 6.25  |       |       |       |       |       |       | 19.50 | 15.25  |
| 2541/42                                  | 18.75 | 18.71 | 5.68  | 3.37  | 7.33  |       |       |       |       |       |       |       | 6.75   |
| 2542/43                                  | 13.66 | 9.36  | 10.17 | 7.25  | 3.67  | 3.00  |       |       |       |       |       | 10.00 | 4.33   |
| 2543/44                                  | 9.00  | 18.40 | 11.50 | 6.25  | 5.62  | 6.00  |       |       |       |       |       |       | 5.84   |
| 2544/45                                  | -     | 14.50 | 5.52  | 6.25  | 5.50  |       |       |       |       |       |       |       | 5.67   |
| 2545/46                                  | -     | 9.56  |       |       |       |       |       |       |       |       |       |       |        |
| ที่มา : สำนักงานเศรษฐกิจการเกษตร         |       |       |       |       |       |       |       |       |       |       |       |       |        |
| ราคาขายส่ง กทม. (หอมหัวใหญ่เบอร์ 0-1)    |       |       |       |       |       |       |       |       |       |       |       |       |        |
| 2531/32                                  | 20.57 | 13.98 | 7.34  | 5.64  | 4.49  | 3.00  | 3.77  | 5.69  | 10.22 | 12.89 | 15.45 | 18.89 | 10.16  |
| 2532/33                                  | 22.81 | 20.59 | 11.00 | 7.30  | 4.63  | 9.27  | 12.43 | 14.95 | 21.38 | 26.60 | 27.75 | 23.33 | 16.84  |
| 2533/34                                  | 19.36 | 15.67 | 7.82  | 7.01  | 5.51  | 6.88  | 8.42  | 9.23  | 12.00 | 17.55 | 22.83 | 20.15 | 12.70  |
| 2534/35                                  | 24.24 | 31.71 | 14.73 | 5.36  | 3.84  | 4.05  | 5.37  | 6.40  | 8.64  | 11.19 | 18.36 | 17.50 | 12.62  |
| 2535/36                                  | 17.40 | 10.57 | 5.66  | 5.40  | 6.11  | 9.42  | 12.63 | 17.10 | 21.50 | 33.53 | 30.12 | 24.17 | 16.13  |
| 2536/37                                  | 21.50 | 27.36 | 19.50 | 10.60 | 10.96 | 12.00 | 12.63 | 13.00 | 16.88 | 20.27 | 19.79 | 22.51 | 17.25  |
| 2537/38                                  | 26.50 | 23.33 | 10.25 | 8.87  | 9.96  | 9.12  | 8.33  | 10.73 | 14.42 | 15.74 | 20.57 | 22.14 | 15.00  |
| 2538/39                                  | 25.22 | 16.50 | 12.91 | 11.75 | 5.40  | 6.82  | 10.40 | 14.68 | 17.45 | 21.40 | 17.74 | 17.00 | 14.77  |
| 2539/40                                  | 16.57 | 16.82 | 11.89 | 6.78  | 7.00  | 8.78  | 9.01  | 11.13 | 13.12 | 17.50 | 18.50 | 20.46 | 13.13  |
| 2540/41                                  | 21.60 | 23.78 | 22.65 | 18.03 | 10.09 | 10.63 | 10.58 | 10.25 | 15.41 | 19.81 | 22.50 | 25.38 | 17.56  |
| 2541/42                                  | 23.83 | 22.58 | 8.38  | 4.33  | 9.48  | 12.57 | 15.19 | 18.45 | 17.72 | 20.91 | 26.93 |       | 16.40  |
| 2542/43                                  | 14.50 | 15.65 | 13.08 | 11.20 | 6.20  | 7.33  | 8.40  | 7.77  | 10.82 | 19.23 | 21.33 | 20.50 | 13.00  |
| 2543/44                                  | 16.50 | 19.00 | 14.23 | 7.11  | 10.18 | 12.56 | 14.60 | 17.05 | 18.68 | 26.14 | 30.83 |       | 16.99  |
| 2544/45                                  | -     | 18.39 | 8.63  | 8.43  | 10.36 | 11.29 | 12.90 | 15.50 | 16.36 | 17.98 | 15.88 | 15.50 | 12.60  |
| 2545/46                                  | -     | 14.50 |       |       |       |       |       |       |       |       |       |       |        |
| ที่มา : กรมการค้าภายใน                   |       |       |       |       |       |       |       |       |       |       |       |       |        |

## หอมแดง

### 1. ผลผลิต/ความต้องการใช้ (ตัน)

|                    | ปี 2542/43 | ปี 2543/44 | ปี 2544/45  | ปี 2545/46  |
|--------------------|------------|------------|-------------|-------------|
| 1.1 ผลผลิต         | 225,258    | 198,533    | 193,899     | 201,136     |
| 1.2 ความต้องการใช้ | 209,334    | 186,971    | 187,573     | 186,136     |
| 1.3 ส่งออก         | 18,232     | 13,682     | 15,033      | 17,000      |
| 1.4 นำเข้า         | 1,692      | 1,681      | 10,665      | 2,000       |
|                    |            |            | (มค.-ตค.45) | (ประมาณการ) |
|                    |            |            | (มค.-ตค.45) | (ประมาณการ) |

### 2. ราคา (บาท/กก)

|                      | ปี 2543 | ปี 2544 | ปี 2545 | ปี 2546 |
|----------------------|---------|---------|---------|---------|
| 2.1 เกษตรกรขายได้    |         |         |         |         |
| หอมแดงแห้งหัวใหญ่คละ | 10.42   | 15.24   | 17.44   | -       |
| 2.2 เป้าหมายนำ       |         |         |         |         |
| หอมแดงแห้งหัวใหญ่คละ | 10.00   | 10.00   | 11.00   | -       |
| หอมแดงแห้งหัวเล็กคละ | 6.74    | 6.74    | 7.50    | -       |

### 3. สภาพปัญหา/สาเหตุ (ฤดูการผลิตปี 2544/45)

3.1 กลุ่มสหพันธ์เกษตรกรภาคเหนือ (สกน.) ได้ชุมนุมเรียกร้องให้หน่วยงานที่เกี่ยวข้อง เร่งรัดการแก้ไขปัญหาของกลุ่มฯ ให้ได้ข้อยุติโดยเร็ว โดยส่วนหนึ่งของการเรียกร้องได้ขอให้ทางราชการแทรกแซงตลาดหอมแดงฤดูแล้ง ปี 2545 และให้จังหวัดแต่งตั้งคณะทำงานเพื่อกำกับดูแลการแทรกแซงให้เป็นไปด้วยความเรียบร้อยและถึงมือเกษตรกรอย่างแท้จริง ทั้งนี้ เนื่องจากเก็บเกี่ยวเสร็จแล้ว แต่ไม่มีผู้ค้าเข้าไปรับซื้อหรือถ้าซื้อก็ให้ราคาหอมแดงสดเพียง กก.ละ 4 บาท ซึ่งต่ำกว่าต้นทุนการผลิตที่ กก.ละ 8 บาท

3.2 กระทรวงพาณิชย์ได้เจรจากับกลุ่มดังกล่าวเมื่อวันที่ 5 เมษายน 2545 ณ ศาลากลางจังหวัดเชียงใหม่ โดยรับจะนำข้อเสนอเกี่ยวกับการแทรกแซงหอมแดง รวมทั้งต้นทุนการผลิตอำเภอแม่แจ่มเข้าสู่การพิจารณาของ คชก. ในวันที่ 10 เมษายน 2545 โดยให้มีตัวแทนเกษตรกรผู้ปลูกหอมแดงอำเภอแม่แจ่ม เข้าร่วมประชุมและชี้แจงเหตุผลประกอบการพิจารณาของ คชก. ในเรื่องนี้ด้วย



#### 4. การแก้ไขปัญหา/ผลการดำเนินงาน

เพื่อเป็นการบรรเทาความเดือดร้อนของเกษตรกรผู้ปลูกหอมแดง อ.แม่แจ่ม จ.เชียงใหม่ ได้ทันทั่วทั้งกรมการค้าภายในจึงได้ขออนุมัติเงินจากโครงการช่วยเหลือสินค้าเกษตรที่มีปัญหาเร่งด่วนปี 2545 ในการแก้ไขปัญหาดังกล่าว ซึ่งรัฐมนตรีว่าการกระทรวงพาณิชย์ (ประธานคณะกรรมการพิจารณาช่วยเหลือด้านราคาและการตลาดสินค้าเกษตร) ได้อนุมัติแล้ว เมื่อวันที่ 4 เมษายน 2545 ดังนี้

(1) ราคาเป้าหมายนำ หอมแดงแห้งใหญ่คละ กก.ละ 11.00 บาท หอมแดงแห้งเล็กคละ กก.ละ 7.50 บาท

(2) อนุมัติเงินทุนหมุนเวียนปลอดดอกเบี้ยจำนวน 15 ล้านบาท ให้องค์การคลังสินค้าใช้รับซื้อหอมแดงแห้งจากเกษตรกรในราคานำตลาดจำนวน 1,200 ตัน แล้วกระจายออกนอกแหล่งผลิต โดยอาศัยกลไกของตลาดกลาง หอการค้า และสมาคมการค้า ด้วยการเชื่อมโยงตลาดจากแหล่งผลิตกับตลาดปลายทาง และมอบหมายให้หน่วยงานของกระทรวงพาณิชย์ในจังหวัดเป็นผู้ประสานการกระจาย โดยให้ค่าใช้จ่ายดำเนินการขององค์การคลังสินค้าตามที่จ่ายจริงไม่เกินร้อยละ 2 ของวงเงินดำเนินการ และให้หักภาระขาดทุนจากราคาซื้อขายและเนาเสียตามที่เกิดขึ้นจริง ทั้งนี้ ให้ค่าใช้จ่ายในการดำเนินการของส่วนราชการตามที่จ่ายจริง ไม่เกินร้อยละ 1 ของวงเงินดำเนินการ ระยะเวลาแทรกแซงรับซื้อ 15 เมษายน – มิถุนายน 2545 ระยะเวลาโครงการ 15 เมษายน – กันยายน 2545

**ผลดำเนินการ** องค์การคลังสินค้าดำเนินการแทรกแซงรับซื้อหอมแดงจากเกษตรกรระหว่างวันที่ 24 เม.ย.-7 พ.ค.45 ในราคานำตลาดที่หอมแดงแห้งคละ กก.ละ 11 บาท ปริมาณรับซื้อรวม 258.29 ตัน มูลค่า 2.84 ล้านบาท จำนวนเกษตรกร 82 ราย โดยปริมาณที่รับซื้อดังกล่าวได้จำหน่ายให้ผู้ค้าในราคาหอมแดงแห้งคละ กก.ละ 11 บาท เพื่อดำเนินการส่งออกต่างประเทศ

จากมาตรการแทรกแซงรับซื้อหอมแดงของ อคส. ส่งผลให้ราคาหอมแดงในจังหวัดเชียงใหม่ และแหล่งผลิตอื่นๆ ปรับตัวสูงขึ้นจากราคาช่วงร่องเรียนซึ่งมีราคา กก.ละ 6-8 บาท เป็น กก. ละ 11-12 บาท หลังการแทรกแซง และเกษตรกรมีความพอใจกับแนวทางการช่วยเหลือของทางราชการ

#### 5. สถานการณ์ปัจจุบัน/แนวโน้ม

ฤดูการผลิตปี 2545/46 ผลผลิตหอมแดงเพิ่มขึ้นจากปีก่อนร้อยละ 3.7 เนื่องจากพื้นที่เพาะปลูกและผลผลิตต่อไร่เพิ่มขึ้น โดยขณะนี้ เป็นช่วงหอมแดงจังหวัดศรีสะเกษออกสู่ตลาด ราคาหอมแดงแห้งคละที่เกษตรกรขายได้ในเดือน ธค.45 กก. ละ 15.57 บาท ต่ำกว่าช่วงเดียวกันของปีที่ผ่านมา ซึ่งมีราคา กก. ละ 26.60 บาท โดยราคาดังกล่าวยังอยู่ในระดับปกติและสูงกว่าราคาเป้าหมายนำปีที่ผ่านมา (กก. ละ 11 บาท)

\*\*\*\*\*

สำนักส่งเสริมการค้าสินค้าเกษตร

มกราคม 2546

## หอมแดง

หน่วย : บาท/กก.

ปี มค. กพ. มีค. เมย. พค. มิย. กค. สค. กย. ตค. พย. ธค. เฉลี่ย

## ราคาที่เกษตรกรขายได้

- หอมแดงแห้งหัวใหญ่ชนิดคละ(เฉลี่ยทั่วประเทศ)

|      |       |       |       |       |       |       |       |       |       |       |       |       |       |
|------|-------|-------|-------|-------|-------|-------|-------|-------|-------|-------|-------|-------|-------|
| 2536 | 6.43  | 14.37 | 11.50 | 6.00  | 7.26  | -     | 12.10 | 11.75 | 18.00 | 19.03 | 12.00 | 10.70 | 11.74 |
| 2537 | 14.50 | 10.38 | 5.50  | 6.50  | 9.00  | 21.00 | 18.50 | 16.59 | 15.75 | 21.38 | 27.00 | 10.75 | 14.74 |
| 2538 | 8.00  | 9.00  | 9.19  | 10.53 | -     | -     | 29.98 | 22.00 | 14.36 | 22.67 | 14.63 | 13.75 | 15.41 |
| 2539 | 13.72 | 11.37 | 12.44 | 11.20 | 10.60 | 9.50  | 9.95  | 21.00 | 23.60 | 22.37 | 38.77 | 31.71 | 18.02 |
| 2540 | 8.74  | 5.60  | 5.32  | 6.85  | 7.13  | 7.60  | 12.67 | 19.07 | 16.70 | 14.78 | 16.46 | 17.52 | 11.54 |
| 2541 | 16.94 | 15.88 | 12.86 | 12.32 | 20.30 | -     | 28.13 | 30.00 | 26.84 | 28.00 | 38.33 | 36.67 | 20.03 |
| 2542 | 21.37 | 12.08 | 12.75 | 20.33 | 24.00 | 24.67 | 19.50 | 14.97 | 20.50 | 21.00 | 29.87 | 17.17 | 17.48 |
| 2543 | 6.80  | 7.04  | 8.38  | 9.63  | 13.20 | 14.00 | 12.55 | 17.77 | 28.17 | 17.60 | 13.01 | 9.88  | 10.42 |
| 2544 | 10.83 | 11.28 | 13.32 | 13.89 | 13.16 | 15.64 | 16.81 | 17.65 | 20.18 | 20.65 | 26.65 | 33.35 | 15.24 |
| 2545 | 18.27 | 12.28 | 11.67 | 12.56 | 15.23 | 19.55 | 21.78 | 24.73 | 27.05 | 31.13 | 40.84 | 19.36 | 21.20 |

- หอมแดงแห้งหัวเล็กชนิดคละ(เฉลี่ยทั่วประเทศ)

|      |       |      |      |       |       |       |       |       |       |       |       |       |       |
|------|-------|------|------|-------|-------|-------|-------|-------|-------|-------|-------|-------|-------|
| 2536 | 4.98  | 8.83 | 8.28 | 4.01  | 4.08  | 6.83  | 10.23 | 9.11  | 17.07 | 22.00 | -     | 8.50  | 9.45  |
| 2537 | 6.70  | 7.50 | 3.75 | -     | -     | -     | -     | -     | 13.00 | -     | 20.00 | 8.50  | 9.91  |
| 2538 | 5.10  | 5.00 | 5.33 | -     | -     | -     | -     | -     | -     | -     | -     | -     | 5.14  |
| 2539 | 8.77  | 6.36 | 8.84 | -     | 7.33  | 4.00  | 5.67  | 5.00  | -     | -     | 27.89 | 23.17 | 10.78 |
| 2540 | 5.85  | 3.40 | 3.94 | 4.81  | 4.75  | 4.88  | 8.04  | 12.27 | 10.00 | 10.00 | 14.21 | 7.10  | 7.44  |
| 2541 | 8.31  | 6.54 | -    | 8.94  | 16.50 | -     | 7.50  | 20.00 | 16.50 | 13.00 | 28.25 | 32.50 | 15.80 |
| 2542 | 11.67 | 6.09 | 8.67 | 14.00 | 20.00 | -     | -     | -     | -     | -     | 20.33 | 12.33 | 13.30 |
| 2543 | 4.25  | 4.81 | 5.38 | 6.51  | 4.19  | 13.50 | -     | 6.17  | 14.50 | 12.60 | 8.50  | 6.25  | 7.88  |
| 2544 | 10.00 | 7.16 | 8.86 | 8.39  | 5.00  | 9.65  | 12.61 | 14.72 | 16.00 | 16.90 | 22.29 | 26.60 | 13.18 |
| 2545 | 13.31 | 8.35 | 8.22 | 9.97  | 13.49 | 16.29 | 18.06 | 21.45 | 25.16 | 27.26 | 36.59 | 15.57 | 17.81 |

ที่มา : สำนักงานเศรษฐกิจการเกษตร

## ราคาขายส่ง กทม.

- หอมแดงแห้งภาคเหนือทั้งหมดหัวใหญ่

|      |       |       |       |       |       |       |       |       |       |       |       |       |       |
|------|-------|-------|-------|-------|-------|-------|-------|-------|-------|-------|-------|-------|-------|
| 2536 | -     | 15.50 | 15.50 | 15.33 | 16.50 | 18.14 | 19.50 | 19.50 | 20.77 | 29.83 | 29.77 | 26.29 | 20.60 |
| 2537 | -     | 12.83 | 10.02 | 11.35 | 16.95 | 23.23 | 33.18 | 30.50 | 25.00 | 25.57 | 32.20 | 24.00 | 22.26 |
| 2538 | -     | 11.50 | 14.33 | 17.63 | 22.17 | 29.64 | 33.79 | 34.00 | 31.00 | 36.90 | 40.16 | -     | 27.11 |
| 2539 | -     | 15.00 | 16.65 | 17.61 | 21.60 | 22.50 | 28.50 | 25.95 | 33.05 | 38.36 | 46.50 | 49.00 | 28.61 |
| 2540 | -     | 15.00 | 12.57 | 10.50 | 10.50 | 16.36 | 19.79 | 27.08 | 25.68 | 23.50 | 22.58 | 17.91 | 18.32 |
| 2541 | 24.00 | 19.00 | 17.26 | 18.61 | 25.17 | 32.73 | 47.62 | 41.60 | 37.18 | 36.33 | 42.67 | 44.10 | 32.19 |
| 2542 | 31.65 | 16.83 | 15.38 | 25.17 | 25.72 | 29.30 | 28.09 | 24.14 | 25.48 | 29.28 | 42.20 | 30.75 | 27.00 |
| 2543 | 14.80 | 11.00 | 12.76 | 15.53 | 19.55 | 20.59 | 23.74 | 28.27 | 40.14 | 29.07 | 21.57 | 15.67 | 21.06 |
| 2544 | 14.40 | 16.50 | 18.00 | 20.03 | 21.50 | 23.55 | 26.41 | 29.61 | 33.25 | 31.64 | 51.86 | 55.06 | 28.48 |
| 2545 | 24.55 | 14.00 | 14.00 | 17.58 | 21.55 | 28.03 | 29.00 | 31.10 | 34.00 | 39.14 | 44.36 | 22.50 | 26.65 |

- หอมแดงแห้งศรีสะเกษทั้งหมดหัวใหญ่

|      |       |       |       |      |   |   |   |   |   |   |       |       |       |
|------|-------|-------|-------|------|---|---|---|---|---|---|-------|-------|-------|
| 2536 | 9.83  | 16.60 | 17.00 | -    | - | - | - | - | - | - | 26.50 | 18.74 | 17.73 |
| 2537 | 13.62 | 12.29 | 9.00  | -    | - | - | - | - | - | - | 27.50 | 17.79 | 16.04 |
| 2538 | 11.71 | 11.50 | 12.33 | -    | - | - | - | - | - | - | 28.33 | 23.88 | 17.55 |
| 2539 | 18.64 | 14.00 | 15.05 | -    | - | - | - | - | - | - | 43.00 | 40.17 | 26.17 |
| 2540 | 16.95 | 12.00 | 9.95  | 8.50 | - | - | - | - | - | - | 17.91 | 20.24 | 14.26 |
| 2541 | 25.95 | 24.00 | 22.32 | -    | - | - | - | - | - | - | -     | 39.00 | 27.82 |
| 2542 | 28.50 | 17.20 | 15.98 | -    | - | - | - | - | - | - | -     | 25.07 | 21.69 |
| 2543 | 12.58 | 8.89  | 12.50 | -    | - | - | - | - | - | - | -     | 14.00 | 11.99 |
| 2544 | 13.59 | 14.92 | -     | -    | - | - | - | - | - | - | -     | 51.42 | 26.64 |
| 2545 | 24.55 | 14.00 | -     | -    | - | - | - | - | - | - | 32.50 | 21.68 | 23.18 |

ที่มา : กรมการค้าภายใน

มกราคม 2546

## กระเทียม

### 1. ผลผลิต/ความต้องการใช้ (ตัน)

|                    | ปี 2542/43 | ปี 2543/44 | ปี 2544/45  | ปี 2545/46  |
|--------------------|------------|------------|-------------|-------------|
| 1.1 ผลผลิต         | 126,119    | 127,738    | 126,423     | 121,812     |
| 1.2 ความต้องการใช้ | 126,000    | 126,481    | 125,500     | 125,000     |
| 1.3 นำเข้า         | 42         | 65         | 11,196      | 12,000      |
|                    |            |            | (มค.-ตค.45) | (ประมาณการ) |
| 1.4 ส่งออก         | 293        | 1,322      | 2,586       | 2,000       |
|                    |            |            | (มค.-ตค.45) | (ประมาณการ) |

### 2. ราคา (บาท/กก.)

|                        | ปี 2543 | ปี 2544 | ปี 2545 | ปี 2546 |
|------------------------|---------|---------|---------|---------|
| 2.1 เกษตรกรขายได้      |         |         |         |         |
| กระเทียมสด             | 8.13    | 5.73    | 7.60    | -       |
| กระเทียมแห้งหัวใหญ่คละ | 24.26   | 22.40   | 28.09   | -       |
| 2.2 เป้าหมายนำ         |         |         |         |         |
| กระเทียมแห้งหัวใหญ่คละ | -       | 15.00   | -       | -       |

### 3. สภาพปัญหา/สาเหตุ

ฤดูการผลิตปี 2543/44 ผลผลิตกระเทียมมีปริมาณใกล้เคียงกับปีที่ผ่านมา อย่างไรก็ตาม เนื่องจากผู้ค้าประสบภาวะขาดทุนจากการค้ากระเทียมปีที่ผ่านมาจากปัญหาการลักลอบนำเข้ากระเทียมจากต่างประเทศ ทำให้ช่วงต้นฤดูผู้ค้าชะลอการรับซื้อเก็บสต็อก ส่งผลให้ราคากะเทียมที่เกษตรกรขายได้ประสบปัญหาราคาตกต่ำ และมีการชุมนุมของเกษตรกรผู้ปลูกกระเทียม จ.แม่ฮ่องสอน เพื่อเรียกร้องให้ทางราชการช่วยเหลือ

### 4. มาตรการแก้ไขปัญหา

คณะกรรมการ คชก. ได้มีมติ (22 มีค.44) ดังนี้

(1) อนุมัติเงินทุนหมุนเวียนปลอดดอกเบี้ย จำนวน 200 ล้านบาท ให้กระทรวงมหาดไทยนำไปจัดสรรให้จังหวัดแหล่งผลิต เพื่อนำไปให้สหกรณ์ กลุ่มเกษตรกรและผู้ค้าเอกชน ยืมเป็นทุนหมุนเวียนใช้รับซื้อกระเทียมหลายรอบจากเกษตรกรที่ขึ้นทะเบียนกับทางราชการและได้รับการรับรองว่าเป็นผลผลิตภายในประเทศ ในราคาดำเนินการกำหนดระยะเวลาแทรกแซงรับซื้อ มีนาคม - มิถุนายน 2544 ระยะเวลาโครงการ มีนาคม-ตุลาคม 2544 โดยให้ค่าใช้จ่ายในการดำเนินการของส่วนราชการตามที่จ่ายจริงไม่เกินร้อยละ 1 ของวงเงินดำเนินการกำหนดราคาเป้าหมาย นำกระเทียมแห้งหัวใหญ่คละ กก.ละ 15.00 บาท หรือคิดเป็นกระเทียมสด กก.ละ 5.00 บาท

ทั้งนี้ให้จัดสรรวงเงินให้จังหวัดแหล่งผลิตกระเทียมตามสัดส่วนผลผลิต ได้แก่ จ.เชียงใหม่ 70 ล้านบาท จ.ลำพูน 35 ล้านบาท จ.แม่ฮ่องสอน 20 ล้านบาท จ.เชียงราย 15 ล้านบาท จ.ลำปาง 10 ล้านบาท และ จ.พะเยา 10 ล้านบาท สำหรับวงเงินส่วนที่เหลืออีก 40 ล้านบาท ให้สำรองไว้สำหรับ จังหวัดอื่น ๆ และจังหวัดที่มีความจำเป็นต้องใช้วงเงินเพิ่มเติมในการแทรกแซงตลาด โดยให้จังหวัดที่ เข้าร่วมโครงการแต่งตั้งคณะกรรมการขึ้นชุดหนึ่ง เพื่อกำหนดราคานำตลาดในการแทรกแซง ตลอดจน ควบคุม ดูแลการแทรกแซงตลาดกระเทียมให้เป็นไปด้วยความเรียบร้อยและประโยชน์ตกถึงมือเกษตรกร อย่างแท้จริง

(2) อนุมัติวงเงินจ่ายขาด จำนวน 0.875 ล้านบาท ให้กรมส่งเสริมสหกรณ์ เพื่อนำไปให้ สหกรณ์ที่ยังไม่ได้รับความช่วยเหลือตาม (1) จ่ายเป็นค่าขนส่งและค่าจัดการในการนำกระเทียม จากแหล่งผลิต จ.เชียงใหม่ ลำพูน และ จ.แม่ฮ่องสอน ไปจำหน่ายยังตลาดปลายทางนอกแหล่งผลิตในอัตราไม่เกิน กก.ละ 1.75 บาท จำนวน 500 ตัน ระยะเวลาโครงการ มีนาคม - ตุลาคม 2544

#### ผลดำเนินการ

(1) กระทรวงมหาดไทย ได้ออเงินให้จังหวัดต่าง ๆ เมื่อวันที่ 24 เมษายน 2544 โดยจังหวัดดังกล่าวยังไม่ได้ดำเนินการแทรกแซงตลาดกระเทียม เนื่องจากราคากระเทียมสูงกว่าราคา เป้าหมายนำยกเว้นจังหวัดเชียงรายที่ได้มีการจัดสรรเงินให้ผู้ร่วมโครงการ จำนวน 3 ราย วงเงิน 3.545 ล้านบาท จากวงเงินที่ได้รับจำนวน 15 ล้านบาท โดยดำเนินการแทรกแซงระหว่าง 23 พ.ค.- 3 มิ.ย.44 ปริมาณกระเทียมที่แทรกแซง 290.2 ตัน มูลค่า 4,452,764 บาท เกษตรกร 106 ราย

(2) กรมส่งเสริมสหกรณ์ มีสหกรณ์เข้าร่วมโครงการระบายกระเทียมสู่ผู้บริโภคนอก แหล่งผลิต จำนวน 3 สหกรณ์ โดยมีการระบายกระเทียมไปยังตลาดปลายทางรวม 35 จังหวัด จำนวน 503.542 ตัน ค่าใช้จ่ายรวม 878,598.50 บาท ได้แก่จังหวัดในพื้นที่ภาคกลาง 15 จังหวัด ภาคใต้ 5 จังหวัด ภาคตะวันออกเฉียงเหนือ 5 จังหวัด ภาคตะวันออก 4 จังหวัด และภาคเหนือตอนล่าง 6 จังหวัด

#### 5. สถานการณ์ปัจจุบัน/แนวโน้ม

5.1 ผลผลิต ปี 2544/45 ลดลงจากปีก่อนร้อยละ 3.1 เนื่องจากพื้นที่เพาะปลูกลดลง ซึ่งเป็นผลจากกระเทียมช่วงต้นปีที่ผ่านมาราคาต่ำ จึงหันไปปลูกพืชอื่นที่ให้ผลตอบแทนดีกว่า ส่งผลให้ ราคากระเทียมที่เกษตรกรขายได้ในปีนี้อยู่ในเกณฑ์ค่อนข้างดี โดยกระเทียมแห้งหัวใหญ่ชนิดคละช่วงที่ ผลผลิตออกสู่ตลาดมาก (พ.ค.-มิ.ย.45) เฉลี่ย กก. ละ 24.01 บาท สูงกว่าช่วงเดียวกันของปีก่อน ซึ่งมีราคา กก.ละ 16.79 บาท สำหรับในช่วงเดือนธันวาคม 2545 ราคาที่เกษตรกรขายได้สำหรับกระเทียมแห้งหัว ใหญ่คละ ราคา กก.ละ 36.15 บาท สูงกว่าช่วงเดียวกันของปีที่ผ่านมา ซึ่งมีราคา กก.ละ 31.08 บาท หรือ สูงกว่าร้อยละ 16.31

5.2 สำหรับฤดูการผลิตปี 2545/46 ผลผลิตลดลงจากปีก่อนร้อยละ 3.65 เนื่องจากพื้นที่เพาะปลูกลดลง ซึ่งเป็นผลจากยังมีปัญหาการลักลอบนำเข้ากระเทียม จึงปรับเปลี่ยนไปปลูกพืชอื่นแทน โดยกระเทียมสดจะออกสู่ตลาดเดือนมกราคม – เมษายน 2546 ส่วนกระเทียมแห้งจะออกสู่ตลาดมากเดือนพฤษภาคม – มิถุนายน 2546

ทั้งนี้หากส่วนราชการที่เกี่ยวข้องปราบปรามกระเทียมลักลอบนำเข้าอย่างจริงจังและต่อเนื่อง คาดว่าปีนี้จะไม่มีปัญหาด้านราคา

สำนักส่งเสริมการค้าสินค้าเกษตร

มกราคม 2546

D:15พท45/dri c F:หอมแดง-หอมใหญ่-กระเทียม1

## กระเทียม

หน่วย : บาท/กก.

ปี มค. กพ. มีค. เมย. พค. มิย. กค. สค. กย. ตค. พย. ธค. เฉลี่ย

## ราคาที่เกษตรกรจำหน่ายได้

- กระเทียมแห้งหัวใหญ่คละ

|      |       |       |       |       |       |       |       |       |       |       |       |       |       |
|------|-------|-------|-------|-------|-------|-------|-------|-------|-------|-------|-------|-------|-------|
| 2536 | 19.74 | 21.37 | 10.70 | 7.16  | 7.38  | 7.66  | 6.41  | 7.71  | 6.12  | 7.40  | 10.25 | 10.86 | 10.23 |
| 2537 | -     | 18.63 | 13.42 | 14.64 | 18.59 | 19.88 | 19.84 | 19.96 | 20.43 | 21.80 | 24.00 | 24.75 | 19.63 |
| 2538 | 25.19 | 33.00 | 16.23 | 17.08 | 18.46 | 18.18 | 25.60 | 31.96 | 34.11 | 40.40 | 44.00 | 39.33 | 28.63 |
| 2539 | 39.52 | 41.00 | 50.67 | 21.20 | 20.16 | 23.08 | 26.65 | 30.84 | 29.44 | 25.67 | -     | -     | 30.82 |
| 2540 | 21.13 | 26.75 | 31.76 | 19.10 | 10.79 | 10.90 | 11.69 | 12.67 | 11.67 | 11.11 | 11.30 | 10.49 | 15.78 |
| 2541 | 11.55 | 11.30 | 16.60 | 19.86 | 22.68 | 21.52 | 21.57 | 23.63 | 23.09 | 27.16 | -     | 33.94 | 18.46 |
| 2542 | 44.00 | 36.25 | 33.97 | 23.72 | 23.73 | 23.56 | 22.67 | 28.25 | 32.50 | 36.13 | 36.00 | 39.00 | 31.65 |
| 2543 | 31.50 | 32.38 | 18.75 | 25.09 | 21.57 | 21.57 | 20.84 | 23.18 | 22.38 | 23.51 | 22.73 | 21.44 | 24.26 |
| 2544 | 20.79 | 16.79 | 26.37 | 19.21 | 15.15 | 18.43 | 19.53 | 22.12 | 22.65 | 26.03 | 30.61 | 31.08 | 20.33 |
| 2545 | 32.93 | 28.18 | 19.16 | 20.17 | 24.15 | 23.87 | 25.54 | 27.44 | 29.69 | 33.38 | 36.43 | 36.15 | 28.09 |

ที่มา : สำนักงานเศรษฐกิจการเกษตร

## ราคาขายส่งในตลาดกรุงเทพฯ

- กระเทียมแห้งมัดจุกทั้งหมดหัวใหญ่

|      |       |       |       |       |       |       |       |       |       |       |       |       |       |
|------|-------|-------|-------|-------|-------|-------|-------|-------|-------|-------|-------|-------|-------|
| 2536 | 23.28 | 17.95 | 11.00 | 12.00 | 14.00 | 14.00 | 14.00 | 14.00 | 14.00 | 14.00 | 20.05 | 20.57 | 15.74 |
| 2537 | 18.98 | 18.00 | 16.02 | 21.64 | 26.95 | 29.18 | 30.00 | 31.64 | 31.73 | 30.93 | 34.14 | 34.50 | 26.98 |
| 2538 | 36.36 | 19.00 | 19.00 | 21.50 | 28.81 | 29.09 | 33.21 | 39.17 | 43.90 | 48.71 | 55.45 | 59.50 | 36.14 |
| 2539 | 38.50 | 30.80 | 24.83 | 22.47 | 29.80 | 31.00 | 32.43 | 37.19 | 40.00 | 38.93 | 37.00 | 37.00 | 33.33 |
| 2540 | 35.05 | 16.00 | 16.00 | 17.33 | 21.00 | 21.00 | 20.12 | 22.53 | 21.00 | 21.00 | 21.00 | 21.00 | 21.09 |
| 2541 | 21.00 | 15.50 | 16.14 | 23.11 | 27.39 | 30.00 | 30.19 | 31.00 | 31.00 | 31.69 | 42.95 | 46.30 | 28.86 |
| 2542 | 45.50 | 43.29 | 22.00 | 25.33 | 28.33 | 32.00 | 32.84 | 38.21 | 39.68 | 46.83 | 52.00 | 50.50 | 38.04 |
| 2543 | 48.60 | 47.00 | 47.00 | 23.19 | 27.80 | 28.00 | 30.47 | 33.00 | 33.00 | 31.76 | 33.41 | 33.50 | 34.73 |
| 2544 | 34.17 | 33.24 | 16.50 | 16.50 | 17.78 | 25.67 | 28.20 | 30.89 | 31.00 | 32.18 | 48.41 | 52.50 | 30.59 |
| 2545 | 52.50 | 52.50 | 28.26 | 29.24 | 33.50 | 34.55 | 35.95 | 38.07 | 38.50 | 38.98 | 42.00 | 42.00 | 38.84 |

ที่มา : กรมการค้าภายใน

มกราคม 2546

A:ผลผลิตถั่วลิสง

## ถั่วลิสง

|                                          | ปี 2541/42     | ปี 2542/43     | ปี 2543/44     | ปี 2544/45     | ปี 2545/46     |
|------------------------------------------|----------------|----------------|----------------|----------------|----------------|
| <b>1. การผลิต/ความต้องการใช้(ตัน)</b>    |                |                |                |                |                |
| 1.1 ผลผลิตโลก                            | 34,157,780     | 29,260,000     | 31,100,000     | 33,110,000     | 32,170,000     |
| 1.2 ผลผลิตไทย                            | 135,316        | 137,526        | 131,897        | 128,816        | 131,168*       |
| 1.3 ความต้องการใช้                       | 138,256        | 138,029        | 167,638        | 180,901        | 170,000**      |
| <b>1.4 การนำเข้า/ส่งออก</b>              |                |                |                |                |                |
| - นำเข้า                                 |                |                |                |                |                |
| ถั่วลิสงทั้งเปลือกแห้ง                   |                |                |                |                | (ม.ก.-ต.ก.)    |
| ปริมาณ (ตัน)                             | 3,956          | 3,436          | 36,974         | 53,851         | 44,770         |
| มูลค่า (ล้านบาท)                         | 37.46          | 34.76          | 378.51         | 640.26         | 468.14         |
| กากถั่วลิสง ปริมาณ (ตัน)                 | 99,671         | 44,011         | 11,540         | 30,078         | 35,285         |
| มูลค่า (ล้านบาท)                         | 922.87         | 220.12         | 79.45          | 259.13         | 270.12         |
| - ส่งออก                                 |                |                |                |                |                |
| ถั่วลิสงทั้งเปลือกแห้ง                   |                |                |                |                |                |
| ปริมาณ (ตัน)                             | 1,016          | 2,933          | 1,233          | 1,766          | 1,055          |
| มูลค่า (ล้านบาท)                         | 9.45           | 31.94          | 11.60          | 15.86          | 14.71          |
| <b>2. ราคาที่เกษตรกรขายได้ (บาท/กก.)</b> | <b>ปี 2541</b> | <b>ปี 2542</b> | <b>ปี 2543</b> | <b>ปี 2544</b> | <b>ปี 2545</b> |
|                                          |                |                |                |                | (ธ.ก.)         |
| - ถั่วลิสงทั้งเปลือกสดคละ                | 7.03           | 6.84           | 7.10           | 7.24           | -              |
| - ถั่วลิสงทั้งเปลือกแห้งคละ              | 13.38          | 11.59          | 11.30          | 11.07          | 10.62          |
| <b>3. ต้นทุนการผลิต (บาท/กก.)</b>        | 8.33           | 10.00          | 11.50          | 11.22          | 11.88          |

หมายเหตุ: \*สตก.พยากรณ์ ก.ย.45 \*\* ประมาณการ

**4. สภาพปัญหา/สาเหตุ**

4.1 ประสิทธิภาพการผลิตต่ำ ต้นทุนการผลิตสูง เนื่องจากขาดแคลนเมล็ดพันธุ์ดี ขาดความรู้ความเข้าใจเกี่ยวกับเทคโนโลยีการผลิต รวมทั้งวิทยาการก่อนและหลังการเก็บเกี่ยว เกษตรกรนิยมปลูกเป็นรายได้เสริม หรือปลูกหัวไร่ปลายนากระจายทั่วไปไม่แน่นอน

4.2 คุณภาพถั่วลิสงของไทยมีเชื้อราและสาร Aflatoxins ปนเปื้อนในอัตราค่อนข้างสูง เมล็ดเล็ก ความชื้น สิ่งเจือปน เมล็ดเสียค่อนข้างมาก

4.3 เกษตรกรขาดความรู้ด้านการตลาด เช่น เครื่องชั่งตวงวัด การคัดเกรด การจัดชั้นและการปรับปรุง คุณภาพให้ดีขึ้น ไม่มีการรวมตัวกันในการจำหน่าย ทำให้ขาดอำนาจการต่อรอง

4.4 เกษตรกรไม่มีสถานที่เก็บรักษาเพื่อรักษาต้องจำหน่ายผลผลิตทันที ทำให้ราคาไม่มีเสถียรภาพ และมักเกิดปัญหาการขาดตกต่ำในช่วงที่ผลผลิตออกมาก

4.5 โรงงานสกัดน้ำมันถั่วลิสงมีขนาดเล็ก ประสิทธิภาพในการผลิตต่ำ ทำให้ต้นทุนการผลิตสูง ไม่สามารถแข่งขันกับน้ำมันบริโภคชนิดอื่นได้

4.6 มีการลักลอบนำเข้าตามแนวชายแดนจากจีนและเมียนมาร์ เพราะขนาดเมล็ดใหญ่กว่า และราคาถูกกว่าของไทย

## 5. การแก้ไขปัญหา

5.1 กรณีเกิดปัญหาด้านราคา ขออนุมัติใช้เงินจากกองทุนรวมฯ เพื่อช่วยเหลือเกษตรกรด้านการตลาด และราคาตามความเหมาะสม

5.2 การพัฒนาระบบตลาด เพื่อปรับปรุงกลไกตลาดสินค้าเกษตรในระดับท้องถิ่นและภูมิภาค อย่างเป็นระบบ ได้แก่ จัดตั้งตลาดกลาง การจัดตลาดนัด และการรวมกลุ่มขายถั่วลิสง เพื่อช่วยให้ เกษตรกรมีทางเลือก ลดขั้นตอนการตลาด และแก้ไขปัญหาสินค้าล้นตลาดช่วงต้นฤดู ส่งเสริมความรู้ ด้านการตลาด ระบบการซื้อขายแบบตลาดกลาง การใช้เครื่องชั่งตวงวัด วิธีการซื้อขายไม่ให้ถูกเอารัดเอาเปรียบ เพื่อสร้างความมั่นใจให้เกษตรกรสามารถต่อรองราคาและได้รับราคาที่เป็นธรรม

5.3 สนับสนุนการแปรรูปและพัฒนาผลิตภัณฑ์ถั่วลิสงตลอดจนขยายตลาดทั้งในประเทศและ เพื่อการส่งออกให้เพิ่มขึ้น

## 6. สถานการณ์ปัจจุบัน/แนวโน้ม

6.1 ในปีการผลิต 2545/46 กระทรวงเกษตรและสหกรณ์ได้ประมาณการว่าจะมีผลผลิตถั่วลิสง รวม 131,168 ตัน เพิ่มขึ้นจากปีที่ผ่านมาซึ่งมีผลผลิต 128,816 ตัน หรือเพิ่มขึ้นร้อยละ 1.83 เนื่องจากเมื่อเปรียบเทียบกับพืชอื่นๆ ถั่วลิสงเป็นพืชที่ให้ผลตอบแทนดีพอสมควร และปัจจุบันความต้องการใช้ภายในประเทศมีแนวโน้มเพิ่มมากขึ้น ทั้งเพื่อการบริโภคและอุตสาหกรรมแปรรูป จึงเป็น แรงจูงใจให้เกษตรกรขยายการผลิตเพิ่มขึ้น



6.2 แม้ว่าปริมาณผลผลิตในปีการผลิตนี้จะเพิ่มขึ้นไม่มาก แต่จะมีส่วนช่วยลดการนำเข้าลงได้ระดับหนึ่ง และไม่ส่งผลกระทบต่อราคาโดยรวม

6.3 ราคาที่เกษตรกรขายได้ เดือน ธค.45 ถั่วลิสงทั้งเปลือกแห้งคละ กก.ละ 10.62 บาท ต่ำกว่าเดือนที่แล้วซึ่งมีราคา กก.ละ 10.89 บาท ส่วนราคาขายส่งตลาด กทม. กก.ละ 32.61 บาท สูงกว่ากว่าเดือนที่แล้วซึ่งมีราคา กก.ละ 29.00 บาท

---

สำนักส่งเสริมการค้าสินค้าเกษตร  
กรมการค้าภายใน  
มกราคม 2546

รวทถึวถึสงทึเกษตรกรรขยไต้

บพ/กก.

|                                                                      | มค.   | กพ.   | มีค.  | เมย.  | พค.   | มิย.  | กค.   | สค.   | กย.   | ตค.   | พย.   | ธค.   | เฉลีย |
|----------------------------------------------------------------------|-------|-------|-------|-------|-------|-------|-------|-------|-------|-------|-------|-------|-------|
| รวทเกษตรกรรขยไต้ ถึวถึสงทึงเปลือกสค ทึมา:สํนํกนงนเสรมฐกึการเกษตร     |       |       |       |       |       |       |       |       |       |       |       |       |       |
| ปี 2535                                                              | 5.91  | 5.60  | 2.65  | 4.80  | 7.10  | 7.04  | -     | 4.50  | 5.34  | 4.32  | 3.63  | 3.34  | 4.93  |
| ปี 2536                                                              | -     | 4.50  | 3.38  | 4.47  | 6.38  | 6.25  | 3.45  | 4.57  | 4.86  | 5.45  | -     | 7.84  | 5.12  |
| ปี 2537                                                              | 9.75  | -     | -     | 5.70  | 6.85  | -     | -     | 4.33  | 5.04  | 4.44  | -     | 8.00  | 6.30  |
| ปี 2538                                                              | -     | -     | 5.29  | 6.08  | 4.47  | 3.00  | -     | -     | 4.50  | 4.40  | -     | 5.13  | 4.70  |
| ปี 2539                                                              | 6.17  | -     | -     | 5.50  | 5.97  | 6.50  | 7.80  | 5.74  | 4.87  | 7.07  | 6.96  | 7.10  | 6.37  |
| ปี 2540                                                              | 7.07  | -     | 7.76  | 6.47  | 5.40  | 6.37  | 7.67  | 6.00  | 5.43  | 6.23  | 6.00  | 7.33  | 6.52  |
| ปี 2541                                                              | -     | -     | 7.17  | 7.28  | 6.67  | 8.25  | 8.00  | 7.12  | 6.79  | 5.62  | 5.69  | 6.55  | 6.91  |
| ปี 2542                                                              | -     | 10.00 | 9.17  | 6.81  | 5.62  | 6.80  | 6.27  | 5.72  | 6.27  | 6.55  | 6.19  | 5.84  | 6.84  |
| ปี 2543                                                              | 6.56  | 6.55  | 8.23  | 6.47  | 6.13  | 6.93  | 6.88  | 7.49  | 7.51  | 7.38  | 7.37  | 7.75  | 7.10  |
| ปี 2544                                                              | 6.19  | 5.22  | 6.52  | 6.65  | 6.42  | 8.25  | 7.25  | 7.52  | 7.54  | 8.23  | 9.32  | 7.35  | 7.21  |
| ปี 2545                                                              | 7.09  | -     | 9.98  | 9.39  | 7.94  | 9.50  | 8.24  | 5.99  | 6.85  | 6.87  | -     | -     | 7.98  |
| รวทเกษตรกรรขยไต้ ถึวถึสงทึงเปลือกหังคละ ทึมา:สํนํกนงนเสรมฐกึการเกษตร |       |       |       |       |       |       |       |       |       |       |       |       |       |
| ปี 2535                                                              | 7.78  | 7.83  | 7.86  | 10.16 | 9.11  | 8.14  | -     | 8.55  | 8.62  | 7.34  | 7.18  | 6.82  | 8.13  |
| ปี 2536                                                              | 5.97  | 7.92  | 8.76  | 8.21  | 8.65  | 8.39  | 8.01  | 7.34  | 7.81  | 8.46  | 8.02  | 9.73  | 8.11  |
| ปี 2537                                                              | 11.02 | 11.73 | -     | 6.25  | 9.83  | 9.75  | -     | 8.32  | 8.23  | 9.17  | 8.94  | 10.06 | 9.33  |
| ปี 2538                                                              | 8.57  | 8.39  | -     | 8.67  | 10.90 | -     | -     | -     | 9.68  | 9.50  | 10.37 | 11.59 | 9.71  |
| ปี 2539                                                              | 11.96 | -     | 11.58 | 10.07 | 10.48 | -     | 8.88  | 8.53  | 9.08  | 10.52 | 12.89 | 14.89 | 10.89 |
| ปี 2540                                                              | 9.98  | 10.73 | 12.00 | 11.67 | 11.56 | 12.98 | 14.00 | 12.50 | 14.40 | 12.98 | 13.50 | 13.09 | 12.45 |
| ปี 2541                                                              | 14.34 | -     | 12.00 | 14.25 | 13.94 | 13.50 | -     | -     | 12.44 | 14.00 | 12.78 | 13.17 | 13.38 |
| ปี 2542                                                              | 12.03 | -     | 13.61 | 11.86 | 10.45 | 12.90 | 13.23 | 11.59 | 10.30 | 9.86  | 11.01 | 10.68 | 11.21 |
| ปี 2543                                                              | 10.65 | 9.23  | 11.67 | 12.10 | 11.18 | 12.12 | 13.58 | 12.12 | 12.07 | 10.81 | 10.25 | 9.77  | 11.40 |
| ปี 2544                                                              | 9.45  | 8.61  | 9.54  | 9.45  | 10.50 | 9.94  | 14.59 | 13.29 | 12.02 | 11.98 | 11.44 | 11.89 | 11.06 |
| ปี 2545                                                              | 11.25 | 12.14 | 13.64 | 12.55 | 11.99 | 12.02 | 13.05 | 11.75 | 10.22 | 12.22 | 10.85 | 10.62 | 11.86 |



## ถั่วเขียว

| 1. ผลผลิตและความต้องการใช้      | ปี 2541/42 | ปี 2542/43 | ปี2543/44  | ปี2543/44  | ปี2545/46        |
|---------------------------------|------------|------------|------------|------------|------------------|
| 1.1 ผลผลิต (ตัน)                | 225,933    | 249,366    | 225,865    | 237,672    | 257,928*         |
| 1.2 ความต้องการใช้ (ตัน)        | 207,026    | 215,989    | 192,738    | 219,590    | 236,579          |
| หมายเหตุ : * สศก.พยากรณ์ ก.ย.45 |            |            |            |            |                  |
| 1.3 การส่งออก                   | ปี 2541    | ปี 2542    | ปี 2543    | ปี 2544    | ปี 2545(มก-ค.ก.) |
| - ถั่วเขียวผิวมัน               |            |            |            |            |                  |
| ปริมาณ (ตัน)                    | 8,403      | 21,305     | 22,340     | 13,065     | 12,186           |
| มูลค่า (ล้านบาท)                | 205.25     | 311.28     | 318.38     | 224.15     | 235.57           |
| - ถั่วเขียวผิวดำ                |            |            |            |            |                  |
| ปริมาณ (ตัน)                    | 10,504     | 12,072     | 10,787     | 5,017      | 9,163            |
| มูลค่า (ล้านบาท)                | 162.72     | 178.08     | 272.04     | 107.37     | 133.27           |
| 2. ราคา (บาท/กก.)               | ปี 2541/42 | ปี 2542/43 | ปี 2543/44 | ปี 2544/45 | ปี 2545/46.      |
| เกษตรกรขายได้                   |            |            |            |            | (ธ.ค.)           |
| - ถั่วเขียวผิวมันคละ            | 13.18      | 10.07      | 14.44      | 14.60      | 10.53            |
| - ถั่วเขียวผิวดำคละ             | 11.07      | 9.90       | 17.73      | 11.12      | -                |
| 3. ต้นทุนการผลิต (บาท/กก.)      | 8.13       | 8.18       | 8.60       | 8.79       | 8.50             |

## 4. สภาพปัญหา/สาเหตุ

4.1 ประสิทธิภาพการผลิตยังไม่ดีเท่าที่ควร เนื่องจากขาดแคลนเมล็ดพันธุ์ดี การใช้เทคโนโลยีในการผลิตไม่ถูกต้อง

4.1 ผลผลิตถั่วเขียวของไทยมีปัญหาเรื่องคุณภาพเกี่ยวกับเชื้อราและสิ่งเจือปนรวมทั้งมีสารพิษตกค้าง

4.3 ตลาดส่งออกมีค่อนข้างจำกัด และราคามักผันผวนไม่แน่นอน เกษตรกรขาดอำนาจต่อรองราคา เนื่องจากขาดมาตรฐานการคัดเกรดและคุณภาพ

4.4 การส่งออกมีแนวโน้มลดลงเพราะต้องประสกับภาวะการแข่งขันทั้งด้านราคาและคุณภาพจากประเทศคู่แข่ง เช่น จีน เวียดนาม และ เมียนมาร์

## 5. การแก้ไขปัญหา

## 5.1 ระยะสั้น

กรณีเกิดปัญหาราคาตกต่ำ ขออนุมัติใช้เงินจากกองทุนรวมฯ เพื่อช่วยเหลือเกษตรกรด้านการตลาดและราคาตามความเหมาะสม

## 5.2 ระยะยาว

- 1) เพิ่มประสิทธิภาพการผลิตให้ได้ผลผลิตต่อไร่สูงขึ้น เพื่อลดต้นทุนการผลิตและปรับปรุงคุณภาพผลิตให้มีคุณภาพดีตรงกับความต้องการของตลาด
- 2) ปรับระบบการผลิตถั่วเขียวให้สอดคล้องกับความต้องการของตลาดทั้งในด้านปริมาณคุณภาพ โดยกำหนดช่วงการเพาะปลูกและเก็บเกี่ยวให้เหมาะสม เพื่อหลีกเลี่ยงการกระทบผลระหว่างการเก็บเกี่ยว
- 3) จัดและส่งเสริมให้มีการรวมกลุ่มเกษตรกรเพื่อสร้างอำนาจต่อรองราคาและสนับสนุนการแปรรูปเป็นผลิตภัณฑ์ต่างๆเพื่อสร้างมูลค่าเพิ่ม

## 6. สถานการณ์ปัจจุบัน/แนวโน้ม

6.1 ในปีการผลิต 2545/46 กระทรวงเกษตรและสหกรณ์ประมาณการว่าจะมีผลผลิตถั่วเขียวรวม 257,928 ตัน เพิ่มขึ้นจากปีที่ผ่านมาซึ่งมีผลผลิต 237,672 ตัน หรือเพิ่มขึ้นร้อยละ 8.52 เนื่องจากความต้องการใช้ถั่วเขียวภายในประเทศยังมีอย่างต่อเนื่อง ประกอบกับราคาที่เกษตรกรขายได้ในปีที่ผ่านมาอยู่ในเกณฑ์ดี จึงเป็นแรงจูงใจให้เกษตรกรขยายพื้นที่ปลูกเพิ่มขึ้น

6.2 ราคาถั่วเขียวผิวมัน(ปลายฤดูฝน)ที่เกษตรกรขายได้ เดือน ธค.45 อ่อนตัวลงเล็กน้อยโดยมีราคา กก.ละ 10.53 บาท ต่ำกว่าเดือนที่แล้วซึ่งมีราคา กก.ละ 11.11 บาท ส่วนราคาขายส่งตลาดกรุงเทพฯยังอยู่ในระดับใกล้เคียงกับเดือนที่แล้ว ก.ก.ละ 13.86 บาท

~~~~~

สำนักส่งเสริมการค้าสินค้าเกษตร
กรมการค้าภายใน
มกราคม 2546

ปี	มีย.	กค.	สค.	กย	ตค.	พย	ธค.	มค	กพ	มีค	เม.ย.	พค.	เฉลี่ย
ราคาที่เกษตรกรขายได้ เมล็ดใหญ่ (คละ) ที่มา : สำนักงานเศรษฐกิจการเกษตร													
2540/41	10.99	12.81	12.89	13.65	13.65	12.45	13.12	14.40	16.68	17.51	15.90	13.67	13.98
2541/42	15.06	13.99	14.30	15.11	13.50	13.18	12.63	12.67	11.24	13.07	12.16	11.23	13.18
2542/43	11.37	11.62	9.70	9.52	9.91	8.73	8.87	9.31	9.31	12.14	14.38	13.19	10.67
2543/44	11.59	10.79	13.09	12.90	13.71	15.05	16.26	16.30	16.19	16.18	15.60	15.53	14.43
2544/45	14.71	15.98	16.84	16.30	15.50	13.74	13.45	13.64	13.86	14.11	13.51	13.54	14.60
2545/46	12.11	12.91	12.96	13.45	12.28	11.11	10.53						12.19
ราคาขายส่ง กทม. อย่างดี ที่มา : กรมการค้าภายใน													
2540/41	15.21	15.84	15.84	15.84	15.84	15.84	16.31	18.77	19.69	19.86	19.00	19.00	17.25
2541/42	19.00	19.00	19.00	19.45	20.56	17.50	17.50	17.50	17.13	15.89	15.89	16.67	17.92
2542/43	15.47	13.75	14.32	14.92	13.77	13.50	13.93	14.17	14.17	15.25	19.16	19.16	15.13
2543/44	18.49	16.89	17.85	19.18	19.58	19.90	20.05	21.14	19.50	18.70	17.59	18.67	18.96
2544/45	17.90	19.82	19.00	21.91	19.21	18.13	17.92	17.92	17.92	17.92	17.92	17.92	18.62
2545/46	17.92	16.30	15.92	15.92	15.92	14.38	13.86						13.47
ราคาขายส่ง กทม. อย่างรอง ที่มา : กรมการค้าภายใน													
2540/41	13.45	13.75	13.75	13.75	13.75	13.75	14.08	16.57	17.40	17.44	16.58	16.58	15.07
2541/42	16.58	16.58	16.58	17.01	17.26	15.00	15.00	14.92	13.72	13.03	13.24	14.34	13.52
2542/43	12.58	11.25	11.44	11.59	10.63	10.50	10.77	10.92	10.92	11.99	15.83	15.83	11.67
2543/44	14.70	13.64	14.06	15.09	15.41	17.01	17.99	18.43	16.80	17.06	15.74	17.02	15.99
2544/45	16.24	17.56	19.00	20.25	17.54	16.50	17.12	16.25	16.25	16.25	16.25	16.25	17.20
2545/46	16.25	14.66	14.25	14.25	14.25	12.73	12.20						14.08

ตัวเขียวผิวดำ

หน่วย : บาท/กก.

ปี	พย.	ธค.	มค.	กพ.	มีค.	เมย.	พค.	มีย.	กค.	สค.	กย.	ตค.	เฉลี่ย
ราคาที่เกษตรกรขายได้ (คละ) ที่มา : สำนักงานเศรษฐกิจการเกษตร													
2540/41	9.00	-	19.33	-	-	-	-	-	-	-	-	-	14.17
2541/42	10.59	11.63	11.00	-	-	-	-	-	-	-	-	-	11.07
2542/43	-	7.90	11.90	-	-	-	-	-	-	-	-	-	9.90
2543/44	-	18.40	17.90	16.90									17.73
2544/45	11.19	12.02	11.04	-	-	-	-	-	-	-	-	-	11.42
2545/46	-	-											
ราคาขายส่ง กทม. อย่างดี ที่มา : กรมการค้าภายใน													
2540/41	11.50	12.31	15.01	15.54	16.47	16.59	16.59	16.59	16.59	16.59	17.62	20.50	15.99
2541/42	-	13.50	13.33	13.00	13.00	13.00	13.00	13.00	13.00	13.00	13.00	13.09	13.27
2542/43	-	11.00	12.9	13.00	13.22	14.00	14.00	-	-	-	-	-	13.27
2543/44	18.50	18.50	17.64	16.80	16.50	16.50	16.50	-	-	-	-	-	13.02
2544/45	14.50	14.50	14.50	14.50	14.50	14.50	14.50	14.50	11.97	11.50	11.00	11.00	17.28
2545/46	10.50	9.31											13.46
ราคาขายส่ง กทม. อย่างรอง ที่มา : กรมการค้าภายใน													
2540/41	9.55	10.18	13.39	14.18	15.29	15.29	15.29	15.29	15.29	15.20	16.23	18.75	14.49
2541/42	-	11.50	10.15	8.50	8.50	8.50	8.50	8.50	8.50	8.50	8.50	8.59	9.11
2542/43	-	7.50	8.93	9.00	9.43	11.00	11.00	-	-	-	-	-	9.48
2543/44	16.50	16.50	15.64	14.80	14.50	14.50	14.50	-	-	-	-	-	15.28
2544/45	12.00	12.00	12.00	12.00	12.00	12.00	12.00	12.00	8.48	8.00	8.00	8.00	10.71
2545/46	8.00	8.00											8.00

สุกร

	2542	2543	2544	2545	2546
1. ผลผลิต (ล้านตัว)	9.075	9.493	9.716	9.876	9.994
2. ความต้องการภายในประเทศ (ล้านตัว)	8.887	9.362	9.410	9.670	9.850
3. ปริมาณการนำเข้าเนื้อสุกร (ตัน)	-	31.66	740.70	394.86 (ม.ค.-ต.ค.)	Na
4. ปริมาณการส่งออกเนื้อสุกร (ตัน)	3,756	5,235	10,300	10,100 (ม.ค.-ต.ค.)	Na
5. ราคาขายส่งสุกรมีชีวิต ตลาด กทม. (บาท/กก.)	42.20	33.86	37.12	38.41	29.00 (7 ม.ค.46)
6. ต้นทุนการผลิตสุกรขุน	37.73	31.02	32.70	34.97	Na

7. ราคาเฉลี่ย ย้อนหลัง 3 ปี กก.ละ 34.50 บาท

(ราคาช่วงผลผลิตออกมากเดือน ตุลาคม - กุมภาพันธ์ เฉลี่ยย้อนหลัง 3 ปี (2542-2545))

8. สรุปสถานการณ์ ปี 2545 / สภาพปัญหา

- การผลิต ปริมาณผลผลิตสุกร ปี 2545 เพิ่มขึ้นจาก ปี 2544 ร้อยละ 1.65 โดยเป็นการเพิ่มในส่วนของฟาร์มขนาดกลางและขนาดใหญ่
- การตลาด
 - ช่วงไตรมาสที่ 1-2 ของปี ภาวะการค้าสุกรมีความคล่องตัว ระดับราคาโดยเฉลี่ยอยู่ในเกณฑ์สูงกว่าปี 2545 เป็นผลจากมีการสูญเสียจากโรคระบาดมากกว่าปกติ ในขณะที่การส่งออกและความต้องการบริโภคภายในประเทศมีอย่างสม่ำเสมอ
 - ช่วงไตรมาสสุดท้ายของปี 2545 ราคาสุกรเริ่มอ่อนตัวลง เนื่องจากปัญหาการระบาดของโรคเริ่มคลี่คลาย มีปริมาณสุกรออกสู่ตลาดมากขึ้นตามฤดูกาล ในขณะที่ภาวะการค้าปลีกชะลอตัว เป็นผลกระทบจากราคาเนื้อสัตว์ชนิดอื่นอ่อนตัวลง โดยเฉพาะไก่เนื้อที่ประสบปัญหาการส่งออกไป EU ทั้งนี้ ราคาอ่อนตัวลงค่อนข้างรุนแรงและต่อเนื่องจาก กก.ละ 37-39 บาท ในช่วงสัปดาห์แรกของเดือนพฤศจิกายน 2545 เหลือ กก.ละ 29-30 บาท ในช่วงสัปดาห์สุดท้ายของเดือนธันวาคม 2545

9. แนวทางแก้ไขปัญหากรมการค้าภายในได้ดำเนินการให้ความช่วยเหลือผู้เลี้ยงสุกร กรณีราคาสุกรมีชีวิตตกต่ำ โดยการจัดจำหน่ายเนื้อสุกร ราคา 2 กก.100 บาท ให้แก่ผู้บริโภคโดยตรง เป็นการเพิ่มช่องทางการจำหน่ายให้แก่ผู้เลี้ยงสุกร ซึ่งจะช่วยเพิ่มปริมาณการบริโภคเนื้อสุกรให้เพิ่มขึ้น อีกทั้งเป็นการช่วยลดภาระค่าครองชีพให้แก่ผู้บริโภคได้อีกทางหนึ่งด้วย โดยเริ่มจำหน่ายตั้งแต่วันที่ 20 ธันวาคม 2545 มีจุดจำหน่ายดังนี้

- ห้างสรรพสินค้าบิ๊กซี ในเขตกรุงเทพฯ และปริมณฑล จำนวน 16 สาขา (ทุกวัน)
- บริเวณหน้ากรมการค้าภายใน (ทุกวันศุกร์)
- ตลาดนัดจตุจักร (ทุกวันเสาร์และอาทิตย์) เริ่มวันเสาร์ที่ 4 ม.ค.46
- สำหรับในภูมิภาค กรมฯ ได้มอบหมายให้สำนักงานการค้าภายในจังหวัดพิจารณาดำเนินการตามความเหมาะสมของแต่ละพื้นที่

10. สถานการณ์ปี 2546

- การผลิต สำนักงานเศรษฐกิจการเกษตรได้ประมาณการผลผลิตสุกร ปี 2546 ว่า จะมีประมาณ 9.994 ล้านตัว เพิ่มขึ้นร้อยละ 1.19 เมื่อเปรียบเทียบกับปีก่อน ซึ่งมีจำนวน 9.876 ล้านตัว
- การตลาด ปัจจุบัน ภาวะการค้าสุกรกระเตื้องขึ้นเล็กน้อยเนื่องจากช่วงเทศกาลปีใหม่ที่ผ่านมา

11. แนวโน้ม คาดว่า การค้าสุกรจะมีความคล่องตัวมากขึ้น จากความต้องการที่เพิ่มขึ้นเพื่อรองรับฤดูกาลท่องเที่ยวในช่วงต้นปี จึงมีแนวโน้มว่า ราคาสุกรมีชีวิตจะไม่ตกต่ำลงอีก แต่ยังคงทรงตัวอยู่ในระดับอ่อน

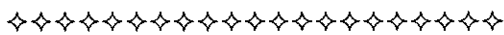

มกราคม 2546

สำนักส่งเสริมการค้าสินค้าเกษตร

กรมการค้าภายใน

D : กระทรวง 1 F : สุกร P 4-5

สถิติราคาขายส่ง-ขายปลีกสุรตลาต กทม. พ.ศ. 2540-2545

ราคาขายส่งลูกสุกร (12 กก/ตัว)

	มค.	กพ.	มีค.	เมย.	พค.	มิย.	กค.	สค.	กย.	ตค.	พย.	ธค.	เฉลี่ย
2540	1,291	1,216	1,086	1,050	1,058	1,100	1,091	1,028	857	577	320	479	929
2541	250	508	934	900	900	720	618	865	900	945	1,205	1,340	840
2542	1,375	1,400	1,425	1,500	1,500	1,464	1,243	924	650	620	864	900	1,155
2543	900	895	730	665	645	550	624	650	674	714	750	750	712
2544	750	734	711	826	900	900	900	900	900	900	945	1,000	864
2545	1,077	1,100	1,100	1,100	1,100	1,025	1,000	1,000	1,000	1,000	1,000	908	1,034

บาท/ตัว

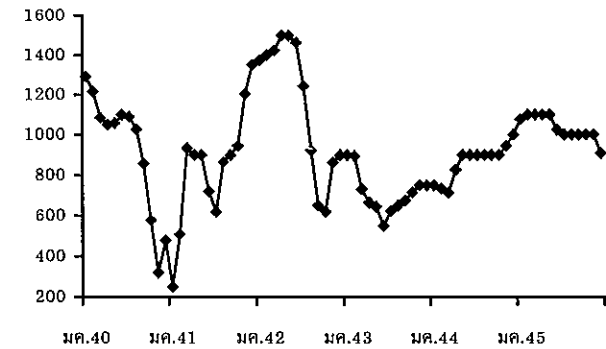

ราคาขายส่งสุกรมี่ชีวิต (ฟาร์ม)

	มค.	กพ.	มีค.	เมย.	พค.	มิย.	กค.	สค.	กย.	ตค.	พย.	ธค.	เฉลี่ย
2540	43.20	41.11	39.49	39.75	42.28	43.25	42.82	42.53	40.97	36.34	31.15	29.00	39.32
2541	29.00	33.95	39.82	38.72	40.59	40.47	38.90	42.05	41.77	40.52	41.55	42.50	39.15
2542	43.75	45.20	46.05	47.89	49.50	48.05	45.55	41.40	36.64	29.35	37.00	36.05	42.20
2543	34.55	34.55	31.33	34.26	34.88	34.14	35.24	34.86	33.50	34.07	33.91	31.06	33.86
2544	30.55	30.92	32.50	37.55	41.83	42.50	39.78	39.32	38.90	36.52	37.05	38.00	37.12
2545	37.43	36.61	38.38	40.39	40.50	39.10	40.07	40.69	40.58	38.89	36.29	32.03	38.41

บาท/กก.

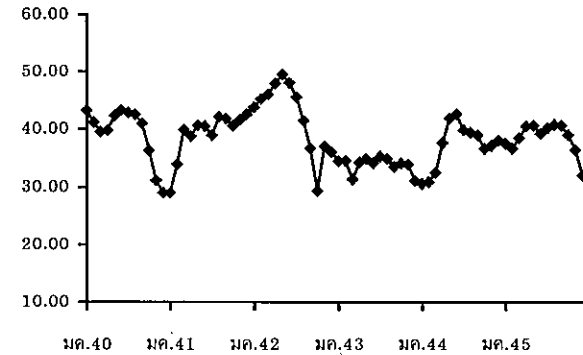

ราคาเฉลี่ย ย้อนหลัง 3 ปี (2542-2545) ช่วงผลผลิตออกมากเดือน ตุลาคม - กุมภาพันธ์ = กก.ละ 34.50 บาท

ราคาขายปลีกสุกรชำแหละเนื้อแดง

	มค.	กพ.	มีค.	เมย.	พค.	มิย.	กค.	สค.	กย.	ตค.	พย.	ธค.	เฉลี่ย
2540	81.36	80.00	78.48	78.50	80.95	82.00	82.00	82.00	80.09	78.64	76.25	74.21	79.54
2541	72.30	75.26	80.00	79.33	79.00	79.00	79.00	79.00	79.86	79.71	79.00	79.00	78.37
2542	79.50	81.40	82.00	85.83	86.50	86.50	85.78	83.81	80.50	76.75	77.70	76.90	81.93
2543	76.00	75.50	72.67	72.50	72.30	71.50	71.50	71.50	71.50	71.50	70.89	70.00	72.28
2544	70.60	70.00	70.00	72.55	75.86	76.50	76.50	76.50	75.15	72.86	71.73	72.50	73.40
2545	72.50	72.50	72.50	73.24	74.50	74.50	74.50	74.69	74.21	72.55	72.07	68.81	73.05

บาท/กก.

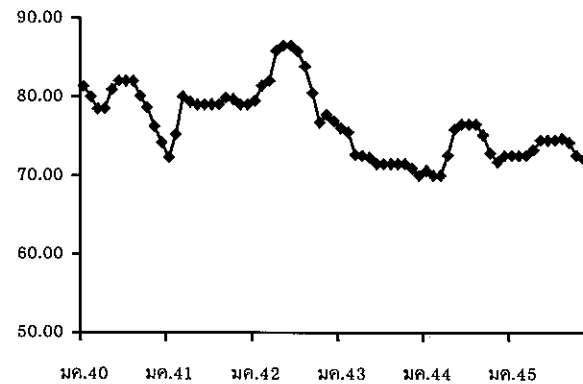

ไข่ไก่

1. การผลิตและการส่งออก

	2542	2543	2544	2545)	2546 (ประมาณการ)
ผลผลิต (ล้านฟอง)	8,300	8,541	8,094	8,333	8,558
บริโภคภายใน (ล้านฟอง)	8,272	8,461	8,054	8,283	8,385
ส่งออก (ล้านฟอง)	28.00	89.00	40.00	31.64	50.00 (เป้าหมาย)
มูลค่า (ล้านบาท)	32.94	123.86	64.60	54.63	NA
ต้นทุน (บาท/ฟอง)	1.46	1.43	1.48	1.51	NA

(มีย.)

2. ราคา ณ แหล่งผลิต (บาท/ฟอง) :

ไข่ไก่สดคละ	1.54	1.17	1.25	1.17	NA
-------------	------	------	------	------	----

ธค.

3. สภาพปัญหา/สาเหตุ

ผลผลิตไข่ไก่ในปี 2545 เพิ่มขึ้นจากปีที่ผ่านมา เนื่องจากระดับราคาไข่ไก่จูงใจให้มีการขยายการผลิตเพิ่มขึ้นจากเดิมที่ได้มีการปลดแม่ไก่ออกจำหน่ายไก่เนื้อจำนวนมาก และปัจจุบันผู้เลี้ยงได้ปรับเปลี่ยนวิธีการเลี้ยงเป็นระบบฟาร์มปิด ซึ่งมีประสิทธิภาพการผลิตการเลี้ยงที่ดี ทำให้มีปริมาณไข่ไก่มากขึ้น ในขณะที่การบริโภคชะลอตัว ราคาจะอยู่ในระดับที่อ่อนตัวลงจากปี 2544

4. แนวทางแก้ไขปัญหา

4.1 ช่วยเหลือด้านวัตถุดิบอาหารสัตว์ โดยกรมส่งเสริมสหกรณ์ดำเนินโครงการช่วยเหลือด้านปัจจัยการผลิตและลดต้นทุนการผลิตไข่ไก่ปี 2545 ในวงเงินทุนหมุนเวียน จำนวน 66 ล้านบาท เพื่อใช้หมุนเวียนรับซื้อข้าวโพดเลี้ยงสัตว์ จำนวน 38,000 ตัน มาจำหน่ายให้สมาชิกในช่วงข้าวโพดขาดแคลน ระยะเวลาโครงการฯ มกราคม 2545 – มกราคม 2546

4.2 ผลักดันผลผลิตส่วนเกินออกต่างประเทศ โดยสนับสนุนเงินชดเชยค่าขนส่ง

4.3 เร่งปลดแม่ไก่เพื่อลดปริมาณไข่ไก่ โดยวิธีการซื้อแม่ไก่เชือดเข้าเก็บห้องเย็น สร้างตลาดเนื้อไก่ รวมทั้งแปรรูป โดยขออนุมัติยืมเงิน คชก.ดำเนินการ

5. สถานการณ์และแนวโน้ม

ราคาไข่ไก่สดคละ ณ แหล่งผลิต เฉลี่ยฟองละ 1.17 บาท ลดลงจากเดือนก่อนที่มีราคาเฉลี่ยฟองละ 1.22 คิดเป็นร้อยละ 4.10 เนื่องจากสภาพอากาศที่เย็นเอื้ออำนวยต่อการให้ไข่เพิ่มมากขึ้น ส่งผลให้ปริมาณไข่ไก่มีออกสู่ตลาดเพิ่มขึ้นเป็นลำดับ ขณะที่ภาวะการจำหน่ายไม่คล่องตัว ผู้ค้าจึงปรับราคาลดลง เพื่อให้ตลาดคล่องตัวขึ้น

สำนักส่งเสริมการค้าสินค้าเกษตร

มกราคม 2546

D:PROFILE ไข่ไก่ F:ไข่ไก่ 45 (m)

สถิติราคาขายส่ง-ขายปลีกไข่ไก่สดคละ ณ ตลาด กทม.

ปี 2541 - 2545

D:ไข่ไก่ 45 F:ราคาไข่ไก่ขจร

หน่วย: บาท/ฟอง

ปี	มค.	กพ.	มีค.	เมย.	พค.	มิย.	กค.	สค.	กย.	ตค.	พย.	ธค.	เฉลี่ย
ราคาสุกไข่ไก่ทั่วไป(บาท/ตัว)													
2541	13.5	13.5	13.5	13.5	13.5	14.45	16.5	16.5	16.5	16.5	16.5	16.5	15.08
2542	17.75	19.00	19.00	19.00	19.00	19.00	19.00	19.00	18.36	16.75	14.50	14.50	17.91
2543	16.10	16.21	15.50	11.15	8.72	8.50	8.50	8.50	9.74	10.50	10.50	10.50	11.18
2544	8.59	10.40	13.41	14.35	14.50	15.45	15.50	16.50	17.30	18.40	17.77	17.50	14.97
2545	17.50	17.50	17.50	17.50	17.50	17.90	19.36	18.50	18.50	16.50	12.59	10.83	16.81
ราคาไข่ไก่สด คละ ณ แหล่งผลิต													
2541	1.34	1.64	1.62	1.45	1.79	1.96	1.78	1.80	1.77	1.69	1.65	1.70	1.68
2542	1.74	1.60	1.56	1.57	1.67	1.70	1.67	1.55	1.43	1.35	1.26	1.35	1.54
2543	1.22	1.10	1.18	1.11	1.18	1.20	1.20	1.31	1.35	1.16	1.05	1.02	1.17
2544	1.01	1.33	1.44	1.37	1.47	1.55	1.62	1.71	1.74	1.64	1.53	1.60	1.50
2545	1.54	1.48	1.46	1.50	1.58	1.53	1.40	1.45	1.38	1.23	1.22	1.17	1.41
ราคาขายส่งไข่ไก่สด คละ ตลาด กทม.													
2541	1.61	1.89	1.88	1.76	2.04	2.22	2.07	2.09	2.06	1.98	1.98	1.99	1.96
2542	2.01	1.86	1.81	1.83	1.95	1.98	1.94	1.80	1.69	1.60	1.55	1.68	1.81
2543	1.53	1.40	1.48	1.34	1.42	1.44	1.44	1.55	1.59	1.40	1.28	1.25	1.42
2544	1.24	1.49	1.64	1.55	1.61	1.77	1.84	1.92	1.95	1.86	1.73	1.83	1.69
2545	1.75	1.67	1.66	1.70	1.81	1.77	1.64	1.64	1.59	1.45	1.43	1.41	1.63
ราคาขายปลีกไข่ไก่สด คละ ตลาด กทม.													
2541	1.88	2.06	2.06	1.97	2.25	2.46	2.41	2.40	2.40	2.32	2.22	2.23	2.22
2542	2.30	2.23	2.16	2.14	2.23	2.23	2.21	2.16	2.12	2.00	1.93	1.93	2.14
2543	1.88	1.73	1.73	1.73	1.73	1.73	1.73	1.80	1.83	1.78	1.73	1.73	1.76
2544	1.73	1.84	2.01	1.99	2.35	9.13	2.17	2.19	2.28	2.23	2.15	2.18	2.69
2545	2.16	2.08	2.08	2.08	2.16	2.16	2.08	2.08	2.04	1.94	1.92	1.81	2.05

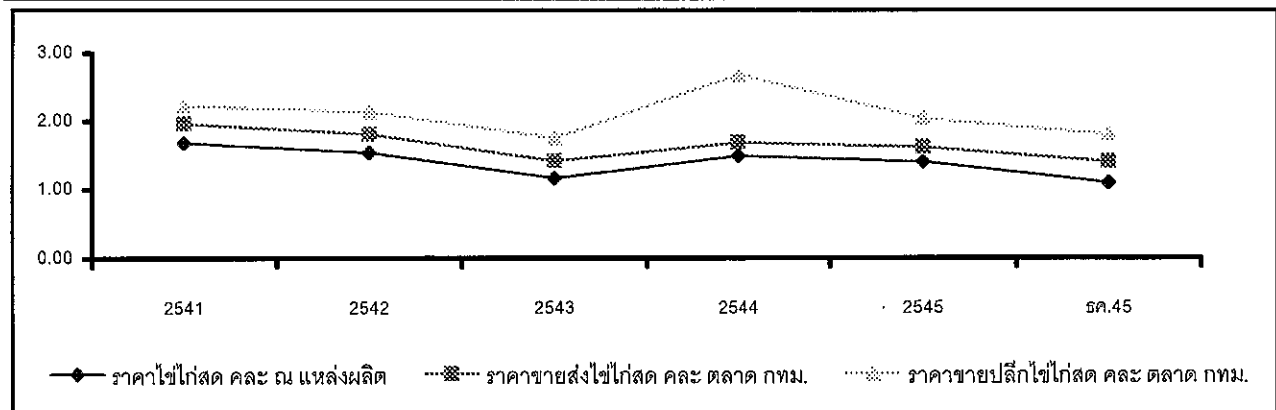

เกลือทะเล

1. ผลผลิตและความต้องการใช้	ปี 2543	ปี 2544	ปี 2545
ผลผลิตโลก (ตัน)	NA	NA	NA
ผลผลิตไทย (ตัน)	661,320	421,620	600,000
การนำเข้า ปริมาณ (ตัน)	66,868.80	159,575.10	82,284
มูลค่า (ล้านบาท)	62.53	153.50	64.99
			(ม.ค.-ต.ค. 45)
การส่งออก ปริมาณ (ตัน)	4,139.78	1,005.77	621.00
มูลค่า (ล้านบาท)	8.44	9.48	3.01
			(ม.ค.-ต.ค. 45)
2. ราคา (บาท/ตัน)	1,609.15	1,727.66	1,265.00
			(ธ.ค.45)
3. ต้นทุน จ.สมุทรสาคร (บาท/ตัน)	553.33	553.33	533.00

4. สภาพปัญหา/สาเหตุ

1. ราคาเกลือจะอ่อนตัวลงในช่วงเดือนมกราคม-พฤษภาคมของทุกปี เนื่องจากเป็นช่วงฤดูร้อนผลผลิตออกมาก

2. ปี 2546 คาดว่าราคาเกลือจะอยู่ในเกณฑ์ดี เนื่องจากไม่มีผลผลิตคงเหลือตกค้าง ผลผลิตจะมีประมาณ 600,000 ตัน ใกล้เคียงกับความต้องการใช้

5. มาตรการแก้ไขในอดีต

ปลายปี 2541 เกิดปัญหาราคาเกลือตกต่ำ คชก. ได้มีมติ (3 ก.พ.42) อนุมัติเงินหมุนเวียนปลอดดอกเบี้ย จำนวน 60 ล้านบาท ให้สหกรณ์การเกษตรนาเกลือนำไปรับซื้อ/จำหน่ายเกลือจากเกษตรกรตันละ 887 บาท

ผลการดำเนินงานรับซื้อเกลือได้ 975 ตัน มูลค่า 0.680 ล้านบาท รับจำหน่ายเกลือได้ 36,810 ตัน มูลค่า 22.85 ล้านบาท และราคาเกลือได้ขยับตัวสูงขึ้น จากราคาเฉลี่ยตันละ 661.11 บาท ในเดือน ก.พ.42 เป็นต้นละ 2,033.89 บาท ในเดือน ธ.ค.42

6. สถานการณ์ปัจจุบัน

ในเดือนธันวาคม 2545 เป็นช่วงปลายฤดูจำหน่ายเกลือ เกษตรกรจึงเร่งระบายผลผลิตให้หมดจากยุ้งฉาง เพื่อเตรียมไว้เก็บเกลือฤดูใหม่ ซึ่งจะออกสู่ตลาดตั้งแต่เดือนมกราคม 2546 เป็นต้นไป ประกอบกับผลผลิตคุณภาพไม่ดี มีสีคล้ำ และสิ่งเจือปนมาก ส่งผลให้ราคาเกลือที่เกษตรกรขายได้ ณ แหล่งผลิตในเดือนธันวาคม 2545 ลดลงเหลือตันละ 1,265.00 บาท เทียบกับเดือนก่อนที่ราคาตันละ 1,289.44 บาท ลดลงร้อยละ 1.90

แนวโน้ม คาดว่าผลผลิตจะเข้าสู่ตลาดเพิ่มขึ้น และราคาจะมีแนวโน้มอ่อนตัวลง



ราคาเกลือที่เกษตรกรขายได้ ณ แหล่งผลิต

หน่วย : บาท/ตัน

ปี	มค.	กพ.	มีค.	เมย.	พค.	มิย.	กค.	สค.	กย.	ตค.	พย.	ธค.	เฉลี่ย
2537	366.67	500.00	566.67	633.33	1,166.67	1,533.33	1,616.67	1,900.00	1,833.33	2,100.00	2,100.00	1,472.00	1,315.72
2538	833.33	600.00	633.33	677.78	666.67	822.22	1,000.00	1,088.88	1,233.33	1,211.11	1,016.67	600.00	865.28
2539	544.44	633.33	1,077.44	1,005.55	1,625.55	1,809.77	1,788.88	1,777.77	1,750.00	1,733.33	1,841.66	1,916.66	1,458.70
2540	2,000.00	1,733.33	1,111.11	1,211.11	1,155.55	1,066.66	711.11	800.00	866.66	733.33	633.33	600.00	1,051.85
2541	511.11	466.67	488.89	450.00	388.89	416.67	433.33	466.67	494.45	477.78	500.00	522.22	468.06
2542	511.11	661.11	777.78	1,511.11	1,866.67	2,158.33	2,111.11	1,755.55	1,744.45	2,123.61	2,244.44	2,038.89	1,625.35
2543	1,388.89	944.44	1,238.89	1,246.89	1,677.78	2,040.74	2,044.44	1,761.11	1,633.33	1,811.11	1,777.78	1,744.45	1,609.15
2544	1,315.55	1,372.22	1,508.22	1,608.15	1,755.55	1,816.67	1,855.55	1,833.33	1,916.67	1,916.67	1,916.67	1,916.67	1,727.66
2545	1,556.67	1,333.33	1,324.44	1,266.30	1,146.85	1,250.00	1,266.67	1,305.25	1,333.33	1,333.33	1,289.44	1,265.00	1,297.55

ที่มา : กรมส่งเสริมสหกรณ์ และสำนักงานการค้าภายในจังหวัด

ราคาเฉลี่ยรายเดือน 3 ปี ช่วงที่ผลผลิตออกมาก (ม.ค.พ.ค.) ปี 2543-45 ตันละ 1,378.95 บาท

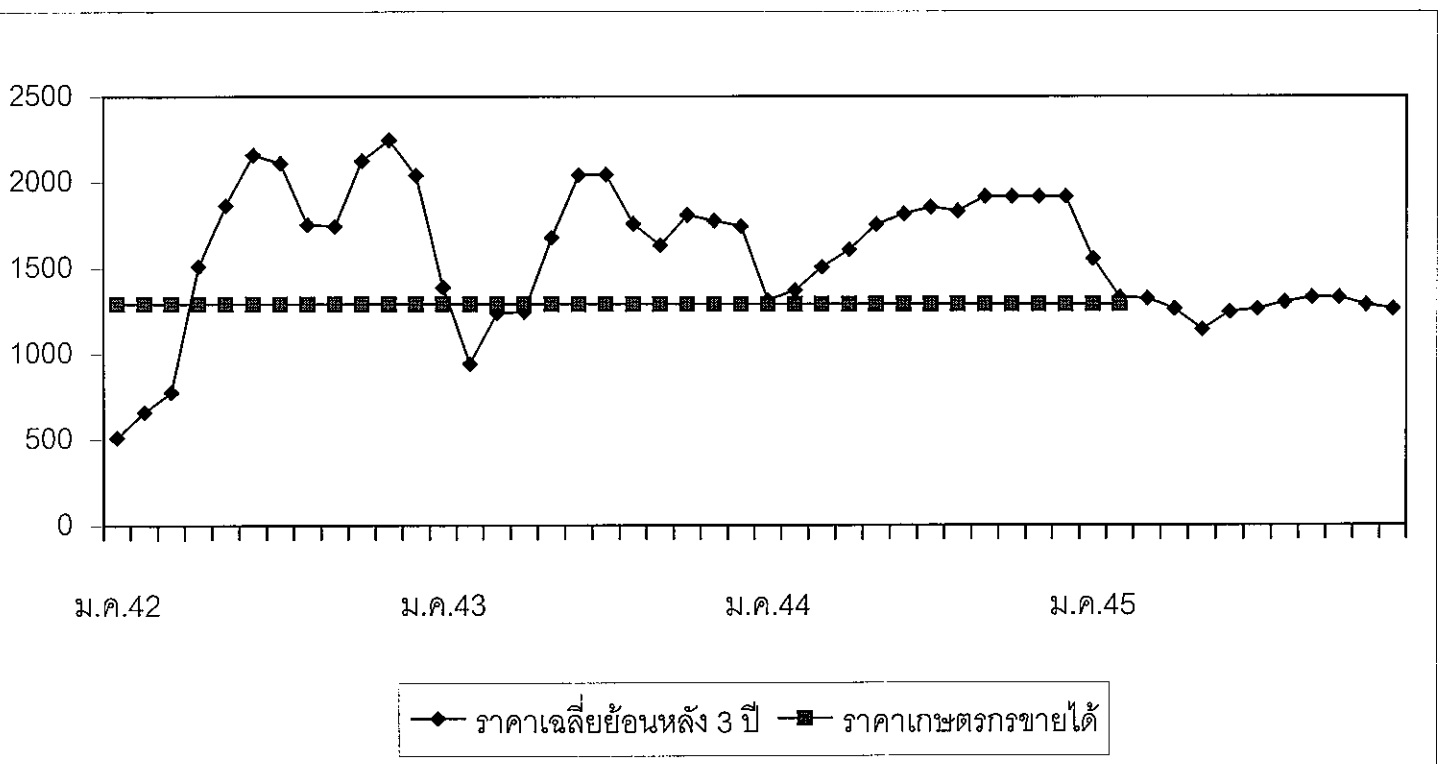

ถั่วเหลือง

1. ผลผลิตและความต้องการใช้ (ล้านตัน)	ปี 2543	ปี 2544	ปี 2545	
1.1 ผลผลิตโลก	159.90	175.10	183.78	
1.2 ผลผลิตไทย	0.313	0.288	0.293	
- ถั่วฤดูแล้ง	0.169	0.168	0.170	
- ถั่วฤดูฝน	0.144	0.120	0.123	
1.3 ความต้องการใช้	1.633	1.651	1.745	
	(สตก. 1.602)	1.652	1.694)	
1.4 นำเข้า	1.320	1.363	1.452	
			(มก.-พย.45 = 1,266,273 ตัน)	
1.5 ส่งออก	0.0006	0.0003	0.0010	
			(มก.-คก.45 = 767 ตัน)	
2. ต้นทุนการผลิต (บาท/กก.)	8.20	8.40	8.25	
3. ราคา (บาท/กก.)	ปี 2543	ปี 2544	พ.ย.45	ธ.ค.45
3.1 เกษตรกรขายได้				
- ชนิดคละ	9.25	9.72	10.17	10.41
3.2 ขายส่ง กทม.				
- ชนิดดี	15.15	14.46	15.00	15.00
- ชนิดรอง	11.01	11.25	12.00	12.00
3.3 ซื้อขายล่วงหน้าตลาดชิคาโก (US. No.2)				
- บาท/กก.	7.35	7.49	9.12	9.04
- เหรียญสหรัฐ/ตัน	182.86	168.70	210.16	208.21

4. สภาพปัญหา/สาเหตุ

ผลผลิตเมล็ดถั่วเหลืองในประเทศไทยมีไม่เพียงพอกับความต้องการใช้ต้องนำเข้าจากต่างประเทศร้อยละ 90 ทั้งนี้เพื่อใช้ในอุตสาหกรรมสกัดน้ำมันพืช อุตสาหกรรมการผลิตอาหารสัตว์ และอุตสาหกรรมแปรรูปผลิตภัณฑ์อาหาร

5 มาตรการแก้ไขปัญหา

นโยบายและมาตรการนำเข้าเมล็ดถั่วเหลือง

การกำหนดนโยบายและมาตรการนำเข้าเมล็ดถั่วเหลืองเป็นอำนาจหน้าที่ของคณะกรรมการนโยบายถั่วเหลืองและพืชน้ำมันอื่น ซึ่งได้รับการแต่งตั้งจากคณะรัฐมนตรี โดยมี รองนายกรัฐมนตรีที่กำกับการบริหารราชการกระทรวงเกษตรและสหกรณ์ เป็นประธาน ผู้แทนจากหน่วยราชการและเอกชนที่เกี่ยวข้อง เป็นกรรมการ เลขาธิการสำนักงานเศรษฐกิจการเกษตร เป็นกรรมการและเลขานุการ

5.1 การนำเข้าจากประเทศสมาชิกองค์การการค้าโลก (WTO)

5.1.1 ตามข้อผูกพัน WTO ปี 2545

- ในโควตา ปริมาณนำเข้าต่ำสุดจำนวน 10,806 ตัน อากรนำเข้าสูงสุด ร้อยละ 20

- นอกโควตา อากรนำเข้าสูงสุด ร้อยละ 81.8

5.1.2 ประเทศไทยเปิดตลาดนำเข้าเมล็ดถั่วเหลือง ปี 2545

ไม่จำกัดปริมาณและช่วงเวลานำเข้า อกรนำเข้าในโควตาร้อยละ 0 นอกโควตาร้อยละ 81.80

เงื่อนไข 1) ให้ผู้มีสิทธินำเข้าในโควตาเป็นผู้มีสิทธินำเข้ารายเดิมเช่นเดียวกับ ปี 2544 (ส.ผู้ผลิตน้ำมัน ถั่วเหลืองและรำข้าว ส.ผู้ผลิตอาหารสัตว์ไทย ส.ปศุสัตว์ไทย ส.ผู้เลี้ยงไก่เนื้อเพื่อการส่งออก ส.ส่งเสริมผู้ใช้วัตถุดิบอาหารสัตว์ ส.ผู้ผลิต ไก่เพื่อส่งออกไทย บจ. กรีนสปอต ฯ บจ. แลคตาซอย บมจ. ไทยเทพรสผลิตภัณฑ์อาหาร และบจ. แครี่พลัส) หากมีผู้ยื่นขอสิทธิ นำเข้ารายใหม่ให้อยู่ในดุลยพินิจของฝ่ายเลขานุการ คณะกรรมการนโยบายถั่วเหลืองและพืชน้ำมันอื่น (ผู้มีสิทธินำเข้า เพิ่มเดิมอีก 2 ราย หจก.โคราชจีแซ และบจ.เสริมสุข ฯ) 2) ผู้มีสิทธินำเข้าต้องให้ความร่วมมือในการนำเข้าเมล็ดถั่วเหลือง จากประเทศเพื่อนบ้านในกรณีที่รัฐบาลได้ทำ-ความตกลงเพื่อช่วยเหลือในการนำเข้าเพื่อผลประโยชน์ทางการค้าและ สัมพันธไมตรีระหว่างประเทศ 3) ผู้มีสิทธินำเข้าต้องรับซื้อเมล็ดถั่วเหลืองที่ผลิตในประเทศจากเกษตรกรทั้งหมด ตามคุณภาพมาตรฐานและราคาที่รัฐกำหนด ดังนี้

- เกรดสกัดน้ำมัน ราคาไม่ต่ำกว่า กก.ละ 10 บาท ณ ไร่นา หรือ กก.ละ 11 บาท ณ หน้าโรงงาน ตลาด กทม.
- เกรดผลิตอาหารสัตว์ ราคาไม่ต่ำกว่า กก.ละ 10.50 บาท ณ ไร่นา หรือ กก.ละ 11.50 บาท ณ หน้าโรงงาน ตลาด กทม.
- เกรดแปรรูปผลิตภัณฑ์อาหาร ราคาไม่ต่ำกว่า กก.ละ 12.50 บาท ณ ไร่นา หรือ กก.ละ 13.50 บาท ณ หน้าโรงงาน ตลาด กทม.

ทั้งนี้ผู้มีเงื่อนไขให้ปรับราคาที่กำหนดใหม่ได้ หากภาวะการส่งออกของผลิตภัณฑ์ถั่วเหลืองและ ผลิตภัณฑ์สัตว์ดีขึ้น

คณะกรรมการนโยบายถั่วเหลืองและพืชน้ำมันอื่น ได้แต่งตั้งคณะกรรมการกำกับดูแล ติดตามการ รับซื้อเมล็ดถั่วเหลืองภายในประเทศ และการใช้เมล็ดถั่วเหลืองนำเข้า เพื่อกำกับดูแลและติดตามการรับซื้อเมล็ดถั่วเหลือง ที่ผลิตในประเทศ และการใช้เมล็ดถั่วเหลืองนำเข้าของผู้มีสิทธินำเข้าเมล็ดถั่วเหลืองในโควตาให้เป็นไปตามนโยบาย เงื่อนไขและมาตรการนำเข้าเมล็ดถั่วเหลือง โดยมี เลขานุการสำนักงานเศรษฐกิจการเกษตร เป็นประธาน คณะอนุกรรมการ ฯ ได้แต่งตั้ง คณะทำงานติดตามการรับซื้อเมล็ดถั่วเหลืองระดับจังหวัด จำนวน 28 จังหวัด เพื่อดูแล ติดตามการรับซื้อ และการจำหน่ายเมล็ดถั่วเหลืองภายในจังหวัด โดยมี เกษตรจังหวัด เป็นประธาน

5.2 การนำเข้าจากประเทศไม่ใช่สมาชิก WTO

ต้องขออนุญาตนำเข้า อกรนำเข้าร้อยละ 6

6. สถานการณ์

ราคาถั่วเหลืองที่เกษตรกรขายได้เฉลี่ยเดือน ธ.ค.45 สูงขึ้นจากเดือนก่อน เนื่องจากเป็นช่วงปลายฤดู ของถั่วเหลืองฤดูฝน ทำให้ปริมาณผลผลิตออกสู่ตลาดน้อยลง ส่งผลให้ระดับราคาถั่วเหลืองสูงขึ้น

ราคาซื้อขายล่วงหน้าตลาดชิคาโก เฉลี่ย ธ.ค.45 ลดลงจากเดือนที่ผ่านมาเล็กน้อย เนื่องจากผู้แปรรูปถั่วเหลือง รายใหญ่ของสหรัฐอเมริกา (Archer Daniels Midland) ปรบลดการสกัดถั่วเหลือง ประกอบกับคาดว่า ในปี 2545/46 ผลผลิตถั่วเหลืองของประเทศบราซิลและอาร์เจนตินาจะเพิ่มขึ้นเป็น 49 และ 32.5 ล้านตัน ตามลำดับ

สำนักส่งเสริมการค้าสินค้าเกษตร

กรมการค้าภายใน

ม.ค. 46

D: 3 ค.ค. 45 F: ถั่วเหลือง

ราคาเมล็ดถั่วเหลือง

NEWPRICE : SOYPRICE3744 sheet1

หน่วยบาท/กก.

	มค.	กพ.	มีค.	เมย.	พค.	มิย.	กค.	สค.	กย.	ตค.	พย.	ธค.	เฉลี่ย
1. ราคาเมล็ดถั่วเหลืองชนิดคละที่เกษตรกรขายได้													
ปี 2538	8.10	7.59	7.78	7.71	7.72	7.78	-	7.36	7.70	8.51	8.73	8.39	8.08
ปี 2539	8.29	8.40	9.25	9.71	9.87	8.75	7.00	8.80	8.83	9.15	8.41	8.64	8.96
ปี 2540	8.78	-	8.56	8.40	8.61	7.85	-	7.63	8.89	9.85	10.16	10.53	9.22
ปี 2541	12.27	11.90	11.66	10.52	11.07	11.25	-	9.26	10.00	9.76	9.94	10.35	10.43
ปี 2542	10.16	9.83	9.72	9.37	8.64	-	-	8.97	7.79	8.08	8.27	8.49	8.70
ปี 2543	8.72	8.11	9.86	9.56	9.03	9.15	9.65	9.14	8.13	9.16	9.85	9.87	9.25
ปี 2544	9.14	9.46	9.92	9.31	9.68	9.92	10.00	9.06	9.92	9.94	10.10	9.72	9.72
ปี 2545	9.48	9.67	10.03	9.87	10.09	11.36	-	10.59	10.06	10.01	10.17	10.41	10.16
2. ราคาเมล็ดถั่วเหลืองชนิดดี ตลาดกรุงเทพฯ													
ปี 2538	11.00	11.00	11.00	11.00	11.00	11.00	11.00	11.00	11.00	11.00	11.00	11.00	11.00
ปี 2539	11.00	11.00	11.00	12.79	13.75	12.33	12.25	12.25	12.25	12.25	12.25	12.25	12.11
ปี 2540	12.25	12.25	12.25	12.25	11.55	11.25	11.41	11.48	12.32	12.50	12.50	12.91	12.08
ปี 2541	15.59	19.45	13.65	13.82	13.75	14.05	15.38	15.38	15.02	14.84	14.17	13.71	14.90
ปี 2542	14.25	14.39	14.50	14.50	14.05	13.00	13.00	13.00	13.00	13.00	13.47	15.11	13.77
ปี 2543	16.84	17.00	15.96	15.50	15.05	14.50	14.50	14.50	14.50	14.50	14.50	14.50	15.15
ปี 2544	14.50	14.50	14.02	14.50	14.50	14.50	14.50	14.50	14.50	14.50	14.50	14.50	14.46
ปี 2545	14.50	14.63	15.00	15.00	15.00	15.00	15.00	15.00	15.00	15.00	15.00	15.00	14.93
3. ราคาเมล็ดถั่วเหลืองชนิดรองที่โรงงานสกัดน้ำมันรำซ็ือ ความชื้น 13.0%													
ปี 2538	8.50	8.48	8.19	8.28	8.97	8.90	8.90	8.85	8.62	9.04	9.27	9.35	8.78
ปี 2539	9.35	9.35	-	10.64	10.51	10.30	-	9.30	10.12	10.54	10.03	9.37	9.95
ปี 2540	9.35	9.11	9.11	9.49	9.35	9.20	-	-	10.75	11.20	11.28	-	9.87
ปี 2541	-	-	12.99	11.33	11.27	11.30	-	-	11.00	11.00	11.00	11.00	11.36
ปี 2542	-	-	10.50	10.50	10.50	10.50	10.50	10.50	10.50	11.00	11.00	11.00	10.65
ปี 2543	11.00	11.00	11.00	11.00	11.00	11.00	11.00	11.00	11.00	11.00	11.00	11.15	11.01
ปี 2544	11.25	11.25	11.25	11.25	11.25	11.25	11.25	11.25	11.25	11.25	11.25	11.25	11.25
ปี 2545	11.25	11.45	12.00	12.00	12.00	12.00	12.00	12.00	12.00	12.00	12.00	12.00	11.89
4. ราคาเมล็ดถั่วเหลืองซื้อขายล่วงหน้า ตลาดชิคาโก													
ปี 2538	5.09	5.10	5.20	5.20	5.24	5.36	5.61	5.47	5.82	6.06	6.29	6.66	5.59
ปี 2539	6.84	6.78	6.72	7.35	7.48	7.23	7.37	7.50	7.56	6.63	6.51	6.54	7.04
ปี 2540	6.88	7.29	7.95	8.18	8.30	7.94	8.48	8.78	9.33	9.57	10.64	11.48	8.74
ปี 2541	13.22	11.54	9.99	9.37	9.26	9.83	9.66	8.45	7.84	7.69	7.63	7.47	9.33
ปี 2542	7.18	6.68	6.59	6.71	6.37	6.37	5.89	6.54	7.23	7.06	6.65	6.54	6.65
ปี 2543	6.75	7.02	7.26	7.52	7.79	7.31	6.83	6.88	7.57	7.52	7.77	8.03	7.35
ปี 2544	7.57	7.16	7.23	7.23	7.46	7.72	8.56	8.21	7.23	7.20	7.24	7.05	7.49
ปี 2545	7.06	7.03	7.34	7.46	7.59	7.83	8.62	8.80	8.94	8.75	9.12	9.04	8.13
5. ราคาเมล็ดถั่วเหลืองซื้อขายล่วงหน้า ตลาดชิคาโก (US\$: ton , 1 ton = 36.743 Bushel)													
ปี 2538	202.63	203.43	209.59	211.30	211.97	216.83	226.30	218.80	231.23	240.86	249.50	264.18	223.89
ปี 2539	270.08	268.24	265.74	290.37	295.51	284.54	288.87	296.28	297.31	259.77	255.68	257.14	277.46
ปี 2540	267.78	280.42	305.67	313.32	319.80	304.74	281.13	267.57	255.18	250.73	265.40	254.56	280.53
ปี 2541	234.42	247.39	240.10	235.18	235.75	230.87	233.07	202.35	193.18	200.75	209.82	205.42	222.36
ปี 2542	195.02	179.63	175.03	177.41	171.46	171.46	158.29	172.34	181.02	178.15	171.22	170.42	175.12
ปี 2543	179.86	185.56	191.01	197.32	198.68	186.91	169.52	168.07	180.04	173.68	177.67	185.99	182.86
ปี 2544	175.02	167.45	164.38	158.54	163.63	170.21	187.22	182.27	172.38	160.62	162.58	160.12	168.70
ปี 2545	160.05	160.06	168.88	171.34	176.65	185.35	208.75	208.06	208.22	200.08	210.16	208.21	188.82

ที่มา : 1.สำนักงานเศรษฐกิจการเกษตรเฉลี่ยทั้งปีแบบถ่วงน้ำหนักจำนวนผลผลิต , 2-3 กรมการค้าภายใน, 4-5 Chicago Board of Trade

ปริมาณการนำเข้าเมล็ดถั่วเหลือง

หน่วย : ตัน

	มค.	กพ.	มีค.	เมย.	พค.	มิย.	กค.	สค.	กย.	ตค.	พย.	ธค.	รวม
ปี 2538	-	77,133	0.1	-	3.4	25,554	-	1.7	-	-	43,136	57,339	203,157
ปี 2539	18	99,546	31,383	495	52,499	29,009	112,262	-	-	-	30,206	63,393	418,811
ปี 2540	124,678	95,882	1,855	65,217	62,373	132,594	81,164	15,000	8,800	48,300	97,429	136,107	869,397
ปี 2541	2,200	31,613	29,991	38,402	-	111,224	55,208	50,505	91,103	81,750	40,479	154,781	687,255
ปี 2542	42,508	38,595	114,617	67,932	69,513	105,989	67,192	57,408	179,915	10,868	116,333	137,113	1,007,983
ปี 2543	18	63,841	122,315	111,104	61,144	114,921	123,983	150,758	83,238	66,519	115,228	307,333	1,320,402
ปี 2544	20,395	16,500	26,021	102,044	129,298	154,313	123,734	141,078	92,764	177,766	99,545	279,766	1,363,224
ปี 2545	-	-	231,753	79,870	58,235	182,959	138,313	154,064	161,003	65,802	194,272	-	1,266,273

ที่มา : กรมศุลกากร ปี 2545 ข้อมูลหนึ่งสัปดาห์รับรองจากกรมการค้าต่างประเทศ

กากั่วเหลือง

	ปี 2543	ปี 2544	ปี 2545
1. ผลผลิตและความต้องการใช้ (ล้านตัน)			
1.1 ผลผลิตโลก	107.740	116.470	124.710
1.2 ผลผลิตในประเทศ	0.706	0.741	0.773
- จากเมล็ดในประเทศ	0.100	0.128	0.106
- จากเมล็ดนำเข้า	0.606	0.613	0.667
1.3 ความต้องการใช้ (จาก สศก.)	1.722	1.961	2.064
1.4 นำเข้า	1.299	1.560	1.600
			(ม.ก. - พ.ย. 45 = 1,544,198 ตัน)
	ปี 2543	ปี 2544	พ.ย.45
			ธ.ค.45
2. ราคา (บาท/กก.)			
2.1 ขายส่ง กทม.			
- กากั่วเหลืองในประเทศ			
- จากเมล็ดในประเทศ	9.87	10.87	10.34
- จากเมล็ดนำเข้า	9.32	10.45	9.51
- กากั่วเหลืองนำเข้า			
- โปรรีน 45-48%	8.67	10.37	
	(กพ. - พค. 43)	(กพ. - มิย. 44)	
- โปรรีน 42-45%	9.14	9.73	8.82
2.2 ซื้อขายล่วงหน้า ตลาดชิคาโก			
- บาท/กก.	7.54	8.00	7.98
- เหรียญสหรัฐ/ตัน	187.49	180.35	183.88

3. สภาพปัญหา/สาเหตุ

ผลผลิตกากั่วเหลืองในประเทศมีไม่เพียงพอกับความต้องการใช้ ต้องนำเข้าจากต่างประเทศร้อยละ 90 ทั้งในรูปของกากั่วเหลืองและเมล็ดกากั่วเหลือง

4. มาตรการแก้ไขปัญหา**นโยบายและมาตรการนำเข้ากากั่วเหลือง**

การกำหนดนโยบายและมาตรการนำเข้ากากั่วเหลือง เป็นอำนาจหน้าที่ของคณะกรรมการนโยบายอาหาร ซึ่งได้รับการแต่งตั้งจากคณะรัฐมนตรี โดยมี รัฐมนตรีว่าการกระทรวงพาณิชย์ เป็นประธาน รัฐมนตรีช่วยว่าการกระทรวงพาณิชย์ กระทรวงเกษตรและสหกรณ์ กระทรวงการคลัง กระทรวงอุตสาหกรรม และกระทรวงมหาดไทย เป็นกรรมการ อธิบดีกรมการค้าภายใน เป็นเลขานุการ

4.1 การนำเข้าจากประเทศสมาชิกองค์การการค้าโลก (WTO)

4.1.1 ตามข้อผูกพัน WTO ปี 2545

- ในโควตา ปริมาณนำเข้าต่ำสุดจำนวน 228,119 ตัน อกรนำเข้าสูงสุดร้อยละ 20
- นอกโควตา อกรนำเข้าสูงสุดร้อยละ 136

4.1.2 ประเทศไทยเปิดตลาดนำเข้ากากถั่วเหลือง ปี 2545

ให้นำเข้าเสรีโดยไม่จำกัดปริมาณ และช่วงเวลานำเข้า อกรนำเข้าในโควตาร้อยละ 5 นอกโควตาร้อยละ 119 และได้กำหนดกลุ่มผู้มีสิทธินำเข้าในโควตา ได้แก่ ผู้มีสิทธินำเข้ารายเดิม (สมาคมผู้ผลิตอาหารสัตว์ไทย สมาคมผู้ผลิตไก่เพื่อส่งออกไปไทย สมาคมผู้เลี้ยงไก่เนื้อเพื่อการส่งออก สมาคมผู้เลี้ยงเป็ดเพื่อการค้าและการส่งออก สมาคมปศุสัตว์ไทย สมาคมส่งเสริมผู้ใช้วัตถุดิบอาหารสัตว์) หากมีผู้ยื่นขอมิสิทธินำเข้ารายใหม่ให้อยู่ในดุลยพินิจของคณะกรรมการนโยบายอาหาร ทั้งนี้ ผู้มีสิทธินำเข้าต้องรับซื้อกากถั่วเหลืองที่ผลิตจากเมล็ดถั่วเหลืองภายในประเทศทั้งหมดของโรงงานสกัดน้ำมันพืชในราคาไม่ต่ำกว่า กก.ละ 9.50 บาท ณ หน้าโรงงานสกัดน้ำมันพืช ตลาดกรุงเทพมหานคร และต้องทำสัญญาไว้กับกระทรวงพาณิชย์ และกระทรวงเกษตรและสหกรณ์ ในการปฏิบัติตามเงื่อนไขเบื้องต้นรวมทั้งให้แต่งตั้งคณะกรรมการกำกับดูแลและติดตามการรับซื้อกากถั่วเหลือง ปี 2545 เพื่อกำกับดูแลการรับซื้อกากถั่วเหลืองให้เป็นไปด้วยความเรียบร้อย

4.2. การนำเข้าจากประเทศสมาชิกเขตการค้าเสรีอาเซียน (AFTA)

ให้นำเข้าได้เสรี โดยไม่จำกัดปริมาณและช่วงเวลานำเข้า อกรนำเข้าร้อยละ 5

4.3. การนำเข้าจากประเทศไม่ใช่มหาอำนาจ WTO และไม่ใช่มหาอำนาจเขตการค้าเสรีอาเซียน (AFTA)

ให้นำเข้าเสรี โดยไม่จำกัดปริมาณและช่วงเวลานำเข้า อกรนำเข้าร้อยละ 6 และค่าธรรมเนียมพิเศษตันละ 2,519 บาท

5. สถานการณ์

ในช่วงเดือน ธ.ค. 45 ราคากากถั่วเหลืองในประเทศสูงขึ้นกว่าเดือนที่ผ่านมา เนื่องจากโรงงานอาหารสัตว์มีปริมาณสินค้าคงเหลือในสต็อกจำนวนลดลงจึงมีความต้องการซื้อเพิ่มขึ้น

แต่สำหรับราคากากถั่วเหลืองซื้อขายล่วงหน้าตลาดชิคาโกลดลงตามความต้องการอาหารสัตว์ที่มีน้อยลง เนื่องจากในช่วงนี้มีอากาศหนาวเย็น นอกจากนี้ ในปี 2545/46 คาดว่าปริมาณผลผลิตถั่วเหลืองของประเทศบราซิลและอาร์เจนตินาจะมีเพิ่มขึ้นเป็น 49 และ 32.5 ล้านตันตามลำดับ

สำนักส่งเสริมการค้าสินค้าเกษตร
กรมการค้าภายใน
ม.ค.46

D: 3 ต.ค. 45 F: กากถั่วเหลือง

ราคาจากถั่วเหลือง

	มค.	กพ.	มีค.	เมย.	พค.	มิย.	กค.	สค.	กย.	ตค.	พย.	ธค.	เฉลี่ย
1. ราคาจากถั่วเหลืองผลิตในประเทศจากเมล็ดในประเทศ (ณ หน้าโรงงานสกัดน้ำมัน) โปรตีน 44-48% ตลาด กทม.													
ปี 2538	8.32	8.52	8.17	7.99	8.42	8.55	8.55	8.55	8.64	9.03	9.05	9.05	8.57
ปี 2539	9.35	9.60	-	10.31	10.41	9.72	9.40	9.61	10.35	10.48	9.99	9.45	9.88
ปี 2540	9.55	9.58	-	10.06	10.01	9.80	9.78	-	-	12.65	12.30	11.95	10.63
ปี 2541	-	-	-	11.62	11.07	11.10	11.10	11.10	11.10	11.01	11.00	11.00	11.12
ปี 2542	-	-	-	9.50	9.50	9.50	9.50	9.50	9.50	9.50	9.50	9.50	9.50
ปี 2543	9.50	9.50	9.50	9.50	9.73	9.75	9.75	9.75	9.78	10.14	10.59	10.95	9.87
ปี 2544	11.10	11.23	11.17	11.13	11.05	10.92	11.01	11.05	10.81	10.57	10.29	10.08	10.87
ปี 2545	10.37	10.45	10.26	10.14	10.25	10.24	10.48	10.48	10.55	10.38	10.34	10.59	10.38
2. ราคาจากถั่วเหลืองผลิตในประเทศจากเมล็ดนำเข้า (ณ หน้าโรงงานสกัดน้ำมัน) โปรตีน 42-45% ตลาด กทม.													
ปี 2538	-	-	7.69	7.50	-	-	7.96	8.08	8.15	-	-	8.65	8.01
ปี 2539	8.90	9.30	9.99	10.01	9.95	9.21	9.05	9.23	10.03	10.32	10.05	9.13	9.60
ปี 2540	9.39	9.52	9.65	9.87	9.82	9.50	9.76	10.32	11.97	12.41	12.02	12.81	10.59
ปี 2541	15.45	14.78	13.38	11.22	10.15	10.14	9.93	9.22	8.72	8.00	7.53	7.55	10.51
ปี 2542	7.32	7.05	6.67	7.34	7.69	7.51	7.40	7.94	8.26	8.14	8.40	8.36	7.67
ปี 2543	8.22	8.72	8.90	8.99	9.41	9.28	8.98	9.00	9.44	10.00	10.25	10.60	9.32
ปี 2544	10.70	10.86	10.79	10.86	10.63	10.62	10.53	10.69	10.31	10.12	9.80	9.51	10.45
ปี 2545	9.74	9.66	9.43	9.39	9.55	9.67	9.91	9.87	9.92	9.61	9.51	9.69	9.66
3. ราคาจากถั่วเหลืองนำเข้าจากต่างประเทศขายส่ง(ณ โกดังของผู้นำเข้า) โปรตีน 45-48% ตลาด กทม.													
ปี 2538	7.74	7.99	7.60	7.48	7.85	7.95	7.96	8.05	8.10	8.47	8.55	8.56	8.03
ปี 2539	8.65	9.54	9.90	9.77	9.69	9.17	9.05	9.23	9.71	-	-	-	9.41
ปี 2540	9.35	9.35	9.46	9.87	9.95	-	-	-	-	-	-	-	9.60
ปี 2541	-	-	-	11.32	10.19	10.05	-	-	-	-	-	-	10.52
ปี 2542	-	-	-	-	-	-	-	-	-	-	-	-	-
ปี 2543	-	8.37	8.52	8.66	9.11	-	-	-	-	-	-	-	8.67
ปี 2544	-	10.60	10.51	10.38	10.20	10.15	-	-	-	-	-	-	10.37
ปี 2545	-	9.58	9.30	9.17	9.32	-	-	-	-	-	-	-	9.34
4. ราคาจากถั่วเหลืองนำเข้าจากต่างประเทศขายส่ง(ณ โกดังของผู้นำเข้า) โปรตีน 42-45% ตลาด กทม.													
ปี 2540	-	-	-	-	-	9.28	9.58	10.20	11.64	11.98	11.69	12.67	11.01
ปี 2541	15.30	14.85	13.36	11.07	10.03	9.96	9.71	8.73	8.48	7.74	7.43	7.45	10.34
ปี 2542	7.15	6.85	6.49	7.17	7.59	7.32	7.08	7.71	8.03	7.83	7.87	8.06	7.43
ปี 2543	7.98	-	-	-	9.10	9.09	8.70	8.63	8.91	9.68	9.95	10.25	9.14
ปี 2544	10.33	10.35	-	-	-	9.75	9.94	10.16	9.79	9.39	9.05	8.83	9.73
ปี 2545	9.28	9.34	-	-	-	9.21	9.59	9.53	9.46	8.93	8.82	9.08	9.25
5. ราคาจากถั่วเหลืองซื้อขายล่วงหน้า ตลาดชิคาโก													
ปี 2538	4.33	4.27	4.39	4.53	4.60	4.69	4.94	4.87	5.28	5.52	5.81	6.29	4.96
ปี 2539	6.55	6.42	6.34	6.95	6.88	6.71	6.92	7.13	7.48	6.65	6.53	6.61	6.76
ปี 2540	6.70	7.10	7.82	8.07	8.43	7.77	8.61	9.11	10.16	9.24	10.24	10.86	8.68
ปี 2541	11.71	9.66	7.87	7.03	6.75	7.59	7.79	6.39	5.82	5.79	5.86	5.85	7.34
ปี 2542	5.51	5.32	5.44	5.54	5.39	5.57	5.33	5.87	6.47	6.57	6.39	6.20	5.80
ปี 2543	6.46	6.82	7.06	7.17	7.84	7.50	7.09	6.98	7.87	8.05	8.52	9.14	7.54
ปี 2544	8.51	7.64	7.45	7.70	8.12	8.39	8.87	8.49	7.70	7.95	7.91	7.32	8.00
ปี 2545	7.46	7.26	7.58	7.66	7.71	7.85	8.42	8.50	8.60	8.11	7.98	7.90	7.92
6. ราคาจากถั่วเหลืองซื้อขายล่วงหน้า ตลาดชิคาโก (US\$: ton , 1 ton = 1.1023 Shortton)													
ปี 2538	172.37	170.32	176.94	184.07	186.08	189.72	199.27	194.80	209.77	219.40	230.46	249.50	198.56
ปี 2539	258.48	253.86	250.79	274.49	271.51	264.17	272.44	281.60	294.37	260.68	256.08	258.20	266.39
ปี 2540	259.99	273.29	300.77	309.55	325.61	301.16	284.63	279.36	278.81	245.09	259.44	239.58	279.77
ปี 2541	218.32	207.12	188.93	176.48	171.60	178.90	189.07	153.17	143.10	151.14	160.00	161.25	174.92
ปี 2542	150.14	143.25	144.45	146.85	145.07	150.36	143.26	154.11	162.07	164.58	164.52	161.57	152.52
ปี 2543	172.33	180.23	185.47	188.34	200.91	191.34	175.70	169.63	187.20	185.85	193.94	218.90	187.49
ปี 2544	196.67	178.62	169.39	168.98	178.04	185.04	194.00	188.48	183.48	177.39	177.77	166.37	180.35
ปี 2545	169.10	165.33	174.24	175.93	179.58	185.83	203.92	200.94	200.24	185.50	183.88	181.89	183.87

ที่มา : 1-4 กรมการค้าภายใน 5-6 Chicago Board of Trade

ปริมาณการนำเข้าจากถั่วเหลือง

	มค.	กพ.	มีค.	เมย.	พค.	มิย.	กค.	สค.	กย.	ตค.	พย.	ธค.	รวม
ปี 2538	87,028	43,689	107,987	27,421	17,283	65,637	67,103	38,204	77,977	31,945	75,601	48,660	688,516
ปี 2539	-	66,602	117,360	115,984	72,058	26,998	149,363	8,392	-	36,245	140,096	57,051	790,148
ปี 2540	85,789	92,464	98,994	45,567	100,720	120,986	151,793	94,529	65,575	64,031	101,004	33,471	1,054,923
ปี 2541	37,188	53,071	56,791	31,494	73,013	60,898	68,248	139,186	93,651	111,590	74,077	158,280	957,486
ปี 2542	15,712	171,008	120,096	68,139	-	125,497	96,716	178,990	129,036	112,638	186,149	127,119	1,331,099
ปี 2543	35,588	145,815	118,209	71,102	103,181	132,753	124,918	146,726	151,453	72,582	68,795	128,366	1,299,489
ปี 2544	56,985	76,068	204,634	81,224	144,558	112,103	143,957	167,218	162,478	176,758	172,668	61,607	1,560,257
ปี 2545	-	185,109	185,601	56,603	125,988	186,916	71,331	248,392	174,848	203,505	105,906	-	1,544,198

ที่มา : กรมศุลกากร
ปี 2540 , 2545 ข้อมูลขอหนังสือรับรองจากกรมการค้าต่างประเทศ

ปลาป่น

1. ผลผลิตและความต้องการใช้ (ล้านตัน)	ปี 2543	ปี 2544	ปี 2545	
1.1 ผลผลิตโลก	6.290	5.750	5.430	
1.2 ผลผลิตในประเทศ	0.573	0.538	0.570	
1.3 ความต้องการใช้	0.878	0.895	0.921	
1.4 นำเข้า	0.101	0.092	0.020	
			(มก.-ตค.45 = 15,782 ตัน)	
1.5 ส่งออก	0.009	0.006	0.020	
			(มก.-ตค.45 = 18,398 ตัน)	
	ปี 2543	ปี 2544	พ.ย.45	ธ.ค.45
2. ราคา (บาท/กก.)				
2.1 ปลาเป็ด	2.93	4.15	3.75	3.79
2.2 ปลาป่น โปรตีน 60% ขายส่งตลาด กทม.	14.45	18.76	16.20	16.35
2.3 ปลาป่น โปรตีน 60% F.O.B. ซิลี	14.88	20.27	22.97	22.45

3. สภาพปัญหา/สาเหตุ

ผลผลิตปลาป่นคุณภาพดี (โปรตีนร้อยละ 60 ขึ้นไป) ของประเทศไทย มีเพียงร้อยละ 20 ของผลผลิต ไม่เพียงพอกับความต้องการใช้ ต้องนำเข้าจากต่างประเทศเพื่อใช้ในอุตสาหกรรมการผลิตอาหารสัตว์ และเพาะเลี้ยงสัตว์น้ำ

4. มาตรการแก้ไขปัญหา

นโยบายและมาตรการนำเข้าปลาป่น ปี 2545 ดังนี้

4.1 การนำเข้าปลาป่นคุณภาพดี (โปรตีนร้อยละ 60 ขึ้นไป)

นำเข้าเสรี ไม่จำกัดปริมาณและช่วงเวลานำเข้า อากรนำเข้าร้อยละ 10 และอากรพิเศษ ร้อยละ 50 ของการนำเข้า (รวมเป็นการนำเข้าทั้งสิ้นร้อยละ 15)

4.2 การนำเข้าปลาป่นโปรตีนร้อยละ 60 ลงมา

ต้องขออนุญาตนำเข้า อากรนำเข้าร้อยละ 6

4.3 การนำเข้าจากประเทศสมาชิก AFTA

อากรนำเข้าร้อยละ 5 และยกเลิกการเก็บค่าธรรมนิยมพิเศษ

การกำกับดูแล

กระทรวงพาณิชย์ ได้แต่งตั้งคณะกรรมการไตรภาคีด้านการตลาดสินค้าปลาเป็ดและปลาป่น เพื่อพิจารณากำหนดแนวทางในการส่งเสริมและพัฒนาด้านการตลาด รวมทั้งรักษาเสถียรภาพราคาสินค้าปลาเป็ดและปลาป่นให้เป็นอย่างดีและมีประสิทธิภาพ โดยมี อธิบดีกรมการค้าภายใน เป็นประธาน และมีผู้แทนจากหน่วยงานราชการและเอกชนที่เกี่ยวข้องร่วมเป็นกรรมการ

5. สถานการณ์

ราคาปลาป่นปรับตัวสูงขึ้นจากเดือนที่ผ่านมา เนื่องจากปริมาณวัตถุดิบออกสู่ตลาดลดลง ซึ่งเป็นผลจากแหล่งผลิตภาคใต้ทั้ง 2 ฝั่งในบางจังหวัดยังมีมรสุม ลมจัด จับปลาไม่ได้มาก

ส่วนราคาปลาป่นซาลีปรับตัวลดลงเล็กน้อย เนื่องจากความต้องการของประเทศผู้นำเข้า โดยเฉพาะจีนมีน้อยลง เพราะสภาพอากาศหนาวเย็น และประเทศเปรูซึ่งเป็นผู้ผลิตรายใหญ่ที่สุดของโลกยังมีปริมาณสินค้าในสต็อกเป็นจำนวนมาก ทำให้เปรูต้องหยุดการจับปลาในระยะนี้

สำนักส่งเสริมการค้าสินค้าเกษตร

กรมการค้าภายใน

ม.ก. 46

D:3 ต.ค. 44 F : ปลาป่น

ราคาปลาเปิด และปลาป่น

หน่วย : บาท/กก.

	มค.	กพ.	มีค.	เมย.	พค.	มิย.	กค.	สค.	กย.	ตค.	พย.	ธค.	เฉลี่ย
1. ราคาปลาเปิด													
2538	2.48	2.48	2.44	2.42	2.41	2.36	2.30	2.54	3.08	3.11	3.11	3.11	2.65
2539	3.07	3.24	3.27	3.13	3.10	3.11	3.05	3.13	3.23	3.20	3.23	3.17	3.16
2540	3.20	3.19	3.19	3.19	3.19	3.23	3.29	3.50	3.66	3.72	3.79	3.84	3.42
2541	4.19	4.38	3.91	3.44	3.37	3.59	3.71	3.83	3.72	3.92	4.23	4.33	3.89
2542	4.01	3.41	3.42	3.41	3.43	3.48	3.53	3.68	3.78	3.43	2.85	2.59	3.42
2543	2.47	2.32	2.25	2.39	2.92	3.29	3.44	3.13	3.36	3.12	3.14	3.29	2.93
2544	3.49	3.72	3.97	4.06	4.18	4.75	5.11	4.76	4.47	3.97	3.68	3.67	4.15
2545	4.19	4.50	4.54	4.45	4.17	4.14	4.23	4.26	4.49	4.05	3.75	3.79	4.21
2. ราคาปลาป่นตลาด กทม. (โปรตีน 60%)													
2538	13.66	14.06	13.59	13.80	13.80	13.69	13.80	15.01	15.56	15.30	15.30	15.93	14.46
2539	17.10	17.68	17.49	15.33	15.35	15.57	14.80	16.35	16.27	15.26	15.13	14.45	15.90
2540	14.88	14.80	14.69	14.65	15.68	15.97	17.28	18.10	19.47	20.01	20.37	20.50	17.20
2541	23.83	24.72	19.91	17.29	18.50	19.61	20.47	20.69	19.35	21.92	21.94	20.65	20.74
2542	17.17	14.56	15.79	15.70	15.97	15.89	16.40	19.26	19.10	15.28	14.68	14.80	16.22
2543	14.01	13.23	13.43	14.17	14.29	16.11	15.20	14.01	15.97	13.64	14.12	15.27	14.45
2544	16.96	17.97	18.70	19.21	19.70	21.69	21.88	19.21	19.01	17.82	16.70	16.35	18.77
2545	18.95	21.06	21.14	20.56	18.28	17.40	17.24	17.49	17.93	16.07	16.20	16.35	18.22
3. ราคาปลาป่น F.O.B. ชิลี (โปรตีน 60%)													
2538	9.32	9.54	9.60	9.77	9.75	10.22	11.07	11.49	11.69	12.12	12.15	14.14	10.91
2539	14.19	14.54	13.97	13.61	12.73	12.40	12.33	12.39	13.03	13.77	13.96	13.96	13.41
2540	13.72	13.57	13.58	12.79	12.70	12.66	15.51	18.30	21.32	22.55	24.28	29.19	17.51
2541	35.04	30.16	26.95	25.81	25.45	27.58	26.83	27.09	26.32	24.83	23.70	23.58	26.95
2542	18.65	14.42	11.40	11.33	10.91	11.37	11.74	13.10	14.65	14.39	14.05	14.43	13.37
2543	14.08	13.93	12.58	12.13	13.38	14.57	15.61	16.17	16.41	16.57	16.07	17.11	14.88
2544	18.74	17.88	17.49	17.86	18.23	19.34	21.27	23.12	22.44	21.53	22.35	22.94	20.27
2545	23.72	24.41	24.49	25.27	24.80	23.44	23.72	24.18	24.47	24.43	22.97	22.45	24.03

ที่มา : 1/ สมาคมผู้ผลิตปลาป่นไทย 2/ กรมการค้าภายใน 3/ ข่าวรอยเตอร์

ปริมาณนำเข้าและส่งออกปลาป่น

หน่วย : ตัน

	มค.	กพ.	มีค.	เมย.	พค.	มิย.	กค.	สค.	กย.	ตค.	พย.	ธค.	รวม
ปริมาณนำเข้า													
2538	13,116	10,001	9,570	9,269	4,784	13,133	26,571	22,813	19,709	13,438	15,751	13,312	171,467
2539	19,182	13,905	11,941	10,964	11,471	8,165	6,995	10,477	16,663	22,240	19,754	8,797	160,554
2540	6,935	4,931	5,153	5,277	5,676	8,870	6,645	8,298	6,720	3,729	1,828	315	64,377
2541	878	738	612	600	301	2,262	659	785	1,418	120	814	2,634	11,821
2542	3,990	2,262	3,019	3,025	4,593	6,132	12,838	12,748	20,080	12,156	5,935	2,015	88,793
2543	3,959	2,520	2,374	2,383	4,308	12,336	11,441	18,247	17,883	14,875	7,385	2,939	100,650
2544	5,201	4,801	3,385	5,643	6,084	13,577	20,376	12,488	16,515	1,701	2,032	471	92,274
2545	1,324	851	1,810	1,172	798	745	725	2,110	2,663	3,583			15,782
ปริมาณส่งออก													
2538	145	271	133	72	149	44	3	55	18	30	98	49	1,067
2539	85	44	12	75	38	49	33	103	13	37	71	41	601
2540	18	341	247	43	24	50	451	20		2	25	18	1,239
2541	183	737	1,900	3,308	3,807	4,502	3,943	781	2,130	2,251	1,449	208	25,199
2542	211	314	463	217	157	338	115	205	141	125	1,756	587	4,629
2543	2,176	1,273	153	189	517	268	414	886	593	1,265	818	417	8,969
2544	594	534	724	720	726	320	201	742	279	231	639	457	6,167
2545	3,475	2,772	5,253	2,445	2,643	512	293	425	327	254			18,398

ที่มา : กรมศุลกากร

อัตราแลกเปลี่ยนเงินดอลลาร์สหรัฐ

ปี 2538 - 2545

บาท/US\$

ปี	ม.ค.	ก.พ.	มี.ค.	เม.ย.	พ.ค.	มิ.ย.	ก.ค.	ส.ค.	ก.ย.	ต.ค.	พ.ย.	ธ.ค.	เฉลี่ย
ปี 2538	25.12	25.07	24.81	24.61	24.72	24.72	24.79	25.00	25.17	25.16	25.21	25.21	24.97
ปี 2539	25.34	25.29	25.28	25.32	25.34	25.40	25.40	25.32	25.41	25.51	25.50	25.60	25.39
ปี 2540	25.77	25.98	26.00	26.07	25.89	25.80	30.25	32.61	36.44	37.70	39.47	45.33	31.44
ปี 2541	54.07	46.54	41.57	39.84	39.28	42.56	41.41	41.76	40.61	38.32	36.65	36.35	41.58
ปี 2542	36.73	37.19	37.61	37.72	37.15	37.03	37.20	38.08	39.92	39.57	38.84	38.40	37.95
ปี 2543	37.49	37.82	37.99	38.09	39.03	39.17	40.27	41.04	41.99	43.31	43.84	43.17	40.27
ปี 2544	43.24	42.74	44.00	45.56	45.59	45.36	45.73	45.03	44.41	44.82	44.52	44.03	44.59
ปี 2545	44.13	43.93	43.49	43.52	42.91	42.26	41.33	42.27	42.91	43.74	43.42	43.39	43.11

หมายเหตุ เป็นค่าเฉลี่ยของอัตราขายเงินดอลลาร์สหรัฐรายวัน

ที่มา : ธนาคารแห่งประเทศไทย

D : สินค้า F : อัตราแลกเปลี่ยน