



เดือนพฤศจิกายนและแนวโน้มเดือนธันวาคม 2551



สำนักส่งเสริมการค้าสินค้าเกษตร

28 พฤศจิกายน 2551

## สารบัญ

สถานการณ์สินค้าเกษตร	หน้า
ภาพรวม	1
สถานการณ์รายกลุ่มสินค้า	2
การช่วยเหลือด้านการตลาดสินค้าเกษตรของ คชก.	7
ราคารับจำนำ	11
ข้อมูลรายสินค้า	
กลุ่มสินค้าผลิตเพื่อส่งออก	
1. ข้าว	13
2. มันสำปะหลัง	25
3. ยางพารา	29
4. ไก่เนื้อ	32
5. กุ้ง	34
6. สับปะรด	38
กลุ่มสินค้าผลิตเพื่อบริโภคภายในประเทศ	
7. ข้าวโพดเลี้ยงสัตว์	40
8. กาแฟ	45
9. ปาล์มน้ำมัน	49
10. มะพร้าว	54
11. สุกกร	60
12. ไข่ไก่	62
13. เกล็ดทะเล	64
กลุ่มสินค้าที่ต้องนำเข้า	
14. ถั่วเหลือง	66
15. กากถั่วเหลือง	70
16. ปลาป่น	74
อัตราแลกเปลี่ยนเงินดอลลาร์สหรัฐ	78

## สรุปสถานการณ์สินค้าเกษตรเดือนพฤศจิกายน และแนวโน้มเดือนธันวาคม 2551

### 1. ภาพรวมสถานการณ์ปัจจุบัน

ภาวะตลาดสินค้าเกษตรในช่วงเดือนพฤศจิกายน **ข้าวในปี** เป็นช่วงผลผลิตออกสู่ตลาดมาก คาดว่า จะเก็บเกี่ยวได้ประมาณ 10 – 12 ล้านตันข้าวเปลือก ขณะที่ความต้องการใช้ภายในประเทศและความต้องการนำเข้า ของต่างประเทศชะลอตัว ราคาอ่อนตัวลง **พืชน้ำมันและวัตถุดิบอาหารสัตว์ มันสำปะหลัง** ผลผลิตฤดูใหม่ ออกสู่ตลาดมากขณะที่ภาวะการส่งออกชะลอตัว ราคาอ่อนตัวลง **ข้าวโพดเลี้ยงสัตว์** ผลผลิตออกสู่ตลาดลดลง หลังจากที้ออกมากในช่วงกันยายน – ตุลาคม และมีความชื้น ขณะที่ภาครัฐมีมาตรการรับจำนำรองรับผลผลิต ของเกษตรกรทำให้ผู้ค้าและโรงงานปรับราคาปรับซื้อสูงขึ้นจากช่วงที่ผ่านมา **ถั่วเหลือง** ผลผลิตออกสู่ตลาด มากแต่มีความชื้น ราคาอ่อนตัวลงตามราคาในตลาดต่างประเทศ แต่ยังอยู่ในเกณฑ์สูง **ปลาป่น** อยู่ในช่วงมรสุม ปริมาณปลาเบ็ดที่ใช้เป็นวัตถุดิบมีน้อย ราคาอ่อนตัวลงแต่ยังอยู่ในเกณฑ์ดี **ปาล์มน้ำมัน** แม้ว่าผลผลิตจะออก สู่ตลาดลดลง แต่ราคาน้ำมันปาล์มฯ ในตลาดมาเลเซียที่ปรับตัวสูงขึ้น ประกอบกับภาครัฐมีมาตรการช่วยเหลือ โดยการแทรกแซงตลาด ทำให้ราคาผลปาล์มปรับตัวสูงขึ้น **มะพร้าวผล** ผลผลิตน้อยลง แต่สอดคล้องกับ ความต้องการใช้ ราคาอยู่ในเกณฑ์ดี **สุกร** จากสภาพอากาศที่เย็นขึ้นมีผลทำให้สุกรโตเร็วเกษตรกรผู้เลี้ยงจึงระบายสุกร ออกจำหน่ายมากขึ้น ราคาอ่อนตัวลง **ไก่เนื้อ** ผลจากการชะลอการผลิตทำให้มีผลผลิตออกสู่ตลาดน้อยลง ประกอบกับภาวะเศรษฐกิจที่ชะลอตัวลง ทำให้ราคาอ่อนตัวลง **ไข่ไก่** ผลผลิตออกสู่ตลาดอย่างต่อเนื่องขณะที่ ความต้องการบริโภคเพิ่มขึ้น ราคามีแนวโน้มปรับตัวสูงขึ้น **กุ้ง** เกษตรกรเร่งจับกุ้งออกจำหน่ายเพื่อเลี่ยง ความเสียหายจากภาวะฝนตกในแหล่งผลิตและอากาศเย็นที่มีผลต่อการเติบโตของกุ้ง ราคามีแนวโน้มอ่อนตัวลง **สับปะรด** ผลผลิตออกสู่ตลาดมากขึ้น ราคามีแนวโน้มอ่อนตัวลง

**ภาวะการผลิตสินค้าเกษตรของโลก** จากการคาดการณ์ของกระทรวงเกษตรของสหรัฐฯ (USDA) ในเดือน พฤศจิกายน 2551 ปรากฏว่า

1. **พืชน้ำมัน** ปี 2551/52 คาดว่าจะมีผลผลิตรวม 400.12 ล้านตัน เพิ่มขึ้นจากปีที่ผ่านมา 25.58 ล้านตัน (6.83%) จำแนกเป็น **ถั่วเหลือง** 235.74 ล้านตัน เพิ่มขึ้นจากปีที่ผ่านมา 14.85 ล้านตัน(+6.72%) **เมล็ดทานตะวัน** 33.17 ล้านตัน เพิ่ม5.95 ล้านตัน(+21.85%) **เมล็ดเรปซิด** 54.39 ล้านตัน เพิ่มขึ้น 5.96 ล้านตัน (+12.30%) และ**ถั่วลิสง** 33.45 ล้านตัน เพิ่มขึ้น 1.49 ล้านตัน(+4.67%) **เมล็ดฝ้าย** 43.37 ล้านตัน ลดลง 2.67 ล้านตัน (-5.81%) สำหรับ **เนื้อมะพร้าวแห้ง เมล็ดในปาล์ม และ น้ำมันปาล์ม** มีผลผลิต 5.94 , 11.79 และ 43.20 ล้านตัน เพิ่มขึ้นจากปีที่ผ่านมา 0.24 , 0.68 และ 1.91 ล้านตัน หรือคิดเป็นร้อยละ 4.21 , 6.12 และ 4.63 ตามลำดับ
2. **ธัญพืช ข้าวสาลี** คาดว่าจะมีผลผลิต 682.37 ล้านตัน เพิ่มขึ้นจากปีที่ผ่านมา 71.78 ล้านตัน (+11.76%) **ธัญพืชเมล็ดหยาบ** ผลผลิตรวม 1,091.73 ล้านตัน เพิ่มขึ้นจากปีที่ผ่านมา 13.81 ล้านตัน (1.28%) จำแนกเป็น **ข้าวบาเลย์** 153.39 ล้านตัน เพิ่มขึ้นจากปีที่ผ่านมา 20.08 ล้านตัน (+15.07%) **ข้าวไรน์** 17.17 ล้านตัน

เพิ่มขึ้น 2.88 ล้านตัน (+20.18%) และข้าวโอ๊ต 26.42 ล้านตัน เพิ่มขึ้น 0.82 ล้านตัน (+3.22%) ข้าวโพดเลี้ยงสัตว์ 781.36 ล้านตัน ลดลง 10.60 ล้านตัน (1.34%) และ ข้าวฟ่าง 63.10 ล้านตัน ลดลง 0.14 ล้านตัน (-0.22%) ตามลำดับ

จากปริมาณผลผลิตข้าวสาลีที่เพิ่มมากขึ้นทำให้ราคาอ่อนตัวลงมาก ซึ่ง USDA คาดว่า ความต้องการใช้ข้าวสาลีของโลกจะเพิ่มขึ้น ประมาณ 38 – 39 ล้านตัน (6%) โดยเฉพาะการใช้ข้าวสาลีคุณภาพต่ำ เป็นอาหารสัตว์ สำหรับการส่งออกคาดว่าจะประมาณ 124.265 ล้านตัน เพิ่มขึ้นจากปีที่ผ่านมา 8.773 ล้านตัน หรือเพิ่มขึ้นร้อยละ 7.60 ซึ่งจะมีผลกระทบต่อตลาดส่งออกมันอัดเม็ดและมันเส้นของไทยด้วย

3. **ข้าวสาร** USDA คาดการณ์ผลผลิตข้าวของโลกปีการผลิต 2551/52 มีประมาณ 434.278 ล้านตันข้าวสาร เพิ่มขึ้นจากปีที่ผ่านมา 3.32 ล้านตัน (0.77%) ส่วนความต้องการบริโภคคาดว่าจะมีประมาณ 432.057 ล้านตัน (เพิ่มขึ้น 4.114 ล้านตัน) และสต็อกปลายปีจะเพิ่มขึ้นเป็น 80.614 ล้านตัน จากสถานการณ์ที่ ผลผลิตข้าวของโลกเพิ่มขึ้น รวมทั้งเวียดนามและอินเดียเปิดให้มีการส่งออกข้าวได้ ประกอบกับภาวะ เศรษฐกิจโลกที่ชะลอตัว มีผลทำให้ราคาข้าวในตลาดโลกอ่อนตัวลง โดยเฉพาะข้าวไทยและสหรัฐฯ สำหรับ ราคาข้าวไทย 100% ชั้น 2 (100B f.o.b.) ในตลาดโลกตามประกาศของสมาคมผู้ส่งออกข้าวต่างประเทศ (ณ 12 พ.ย.51) อ่อนตัวลงมาอยู่ที่ ตันละ 591 เหรียญ สหรัฐ. ส่วนราคาข้าวไทยที่ USDA ติดตามภาวะการซื้อขาย ราคาอยู่ที่ตันละ 561 เหรียญ สหรัฐ. ลดลงจากราคาซื้อขายเมื่อ 6 เดือนที่ผ่านมาถึง 407 เหรียญ สหรัฐ./ตัน หรือลดลง ร้อยละ 42 ส่วนราคาข้าวสารในสหรัฐฯ ชนิดเมล็ดขาว #2/4 ตันละ 698 เหรียญสหรัฐ. สำหรับการค้าข้าวของโลกในปี 2551/52 USDA ได้ประมาณการว่าจะมี 29.50 ล้านตัน มากกว่าปี 2550/51(29.241 ล้านตัน) เล็กน้อย โดยจะเป็นการส่งออกของไทยประมาณ 9.5 ล้านตัน เวียดนาม 5.2 ล้านตันอินเดีย 2.3 ล้านตัน จีน 1.1 ล้านตัน

## 2. แนวโน้มสถานการณ์เดือนธันวาคม 2551

แนวโน้มสถานการณ์สินค้าเกษตรสำคัญในเดือนธันวาคม 2551 เป็นช่วงฤดูการผลิตของ สินค้าเกษตรสำคัญ ได้แก่ ข้าว มันสำปะหลัง ข้าวโพดเลี้ยงสัตว์ กาแฟ สับปะรด ซึ่งผลผลิตจะออกสู่ตลาด เป็นจำนวนมาก ราคามีแนวโน้มอ่อนตัวลงตามภาวะเศรษฐกิจโลกที่ชะลอตัวจากผลกระทบวิกฤตทางการเงิน ของสหรัฐฯ สำหรับข้าว มันสำปะหลัง ข้าวโพดฯ รัฐบาลได้เตรียมมาตรการช่วยเหลือไว้แล้ว **ถั่วเหลือง** เป็นช่วง ปลายฤดูถั่วฝัก ผลผลิตออกสู่ตลาดน้อยลง ราคายังอยู่ในเกณฑ์ดี **ปาล์มน้ำมัน** ผลผลิตออกสู่ตลาดน้อยลง แนวโน้มราคาจะปรับตัวสูงขึ้นตามภาวะตลาดและผลจากมาตรการช่วยเหลือของภาครัฐ **มะพร้าวผล** ผลผลิต ออกสู่ตลาดน้อยลงขณะที่ความต้องการใช้ในช่วงปลายปีมีมาก ราคายังอยู่ในเกณฑ์ดี **ปศุสัตว์และประมง** **สุกร ไก่เนื้อ ไก่ไข่** ความต้องการมีแนวโน้มเพิ่มขึ้นเพื่อรองรับเทศกาลปีใหม่และช่วงฤดูกาลท่องเที่ยว ราคามีแนวโน้ม ปรับตัวสูงขึ้น **กุ้ง** ผลผลิตกุ้งขาวฯ ออกสู่ตลาดน้อยลง ราคามีแนวโน้มทรงตัว

## 3. แนวโน้มสถานการณ์รายกลุ่มสินค้า

### 3.1 กลุ่มสินค้าที่ผลิตเพื่อส่งออก สถานการณ์สินค้าเกษตรที่สำคัญ ได้แก่

- ข้าว เป็นช่วงผลผลิตข้าวหน้าปีออกสู่ตลาดมาก คาดว่าในเดือนธันวาคม 2551 จะมีผลผลิตออกสู่ตลาดประมาณร้อยละ 30 หรือคิดเป็นผลผลิตประมาณ 7 - 8 ล้านตันข้าวเปลือก จากภาวะเศรษฐกิจโลกที่ชะลอตัวลง ประกอบกับผลผลิตของประเทศผู้ผลิตข้าวอื่นก็ออกสู่ตลาดด้วยเช่นกัน รวมทั้งราคาข้าวเวียดนามในตลาดโลกต่ำกว่าข้าวไทย ทำให้ราคาข้าวในประเทศอ่อนตัวลง ซึ่งรัฐบาลได้ให้ความช่วยเหลือเกษตรกรโดยการรับจำนำข้าวเปลือกจากเกษตรกรเพื่อชะลอผลผลิตช่วงต้นฤดู ในปริมาณเป้าหมาย 8 ล้านตันข้าวเปลือก ราคารับจำนำ ข้าวเปลือกหอมมะลิ ต้นละ 14,400 - 15,000 บาท ข้าวเปลือกเจ้า ต้นละ 10,800 - 12,000 บาท ข้าวเปลือกเหนียว ต้นละ 9,000 - 10,000 บาท ข้าวเปลือกหอมจังหวัด ต้นละ 12,400 - 13,000 บาท และข้าวเปลือกปทุมธานี ต้นละ 11,400 - 12,000 บาท ตามคุณภาพ ระยะเวลารับจำนำ 1 พฤศจิกายน 2551 - 28 กุมภาพันธ์ 2552 (ภาคใต้ 1 ก.พ. - 31 พ.ค.52)

**ผลการรับจำนำ (1 - 13 พ.ย.51)** รับจำนำได้ปริมาณ 253,215 ตัน จำแนกเป็นข้าวเปลือกเจ้า 218,409 ตัน ข้าวหอมมะลิ 267 ตัน ข้าวเปลือกหอมจังหวัด 2,235 ตัน ข้าวเปลือกปทุมธานี 32,234 ตัน และข้าวเปลือกเหนียว 70 ตัน

**ราคาข้าวเปลือก** แม้ว่าภาวะการค้าชะลอตัวเนื่องจากราคาข้าวในตลาดโลกอ่อนตัวลงมากโดยเฉพาะเวียดนามเสนอขายข้าวในราคาต่ำ แต่รัฐบาลได้เปิดรับจำนำข้าวเปลือกจากเกษตรกรเพื่อเก็บสต็อกไว้รอรอบขายในช่วงเวลาที่เหมาะสม มีผลให้ระดับราคาข้าวเปลือกในประเทศไม่อ่อนตัวลงมาก โดยราคาซื้อขายข้าวเปลือกในตลาดสำคัญ ณ วันที่ 17 พฤศจิกายน 2551 เป็นดังนี้ ข้าวเปลือกเจ้าหน้าปีต้นละ 9,200 - 9,500 บาท ข้าวเปลือกหอมมะลิ ต้นละ 11,000 - 13,100 บาท และข้าวเปลือกเหนียว ต้นละ 6,000 - 6,500 บาท ส่วน ภาวะการค้าข้าวสาร ราคาซื้อขายข้าวสาร เป็นดังนี้ ข้าวขาว 100% ชั้น 2 กระสอบละ 1,850 - 1,860 บาท ข้าวหอมมะลิ 100% ชั้น 2 กระสอบละ 2,550 - 2,560 บาท ข้าวเหนียว 10% เมล็ดยาว กระสอบละ 1,340 - 1,350 บาท ข้าวหนึ่ง 100% กระสอบละ 1,800 - 1,810 บาท

**การส่งออก** ไทยตั้งเป้าหมายการส่งออกข้าว ปี 2551 ไว้ที่ 9 ล้านตัน สำหรับปริมาณการส่งออกข้าว ตั้งแต่ มกราคม - 12 พฤศจิกายน 2551 ส่งออกได้แล้ว 9.205 ล้านตัน มากกว่าปริมาณส่งออกในช่วงเดียวกันของปีที่ผ่านมาที่มีปริมาณ 7.708 ล้านตัน หรือเพิ่มขึ้นร้อยละ 19.42

- **มันสำปะหลัง** กระทรวงเกษตรฯ ประมาณการผลผลิตมันสำปะหลังปี 2551/52 มีประมาณ 29.15 ล้านตัน มากกว่าปีที่ผ่านมา 3.99 ล้านตัน หรือเพิ่มขึ้นร้อยละ 3.99 โดยในเดือนธันวาคมจะมีผลผลิตออกสู่ตลาดประมาณร้อยละ 17 ของผลผลิตรวม คิดเป็นหัวมันสดประมาณ 5 ล้านตัน จากภาวะเศรษฐกิจโลกที่ถดถอยและผลผลิตธัญพืชของโลกที่มีมากขึ้น รวมถึงปริมาณผลผลิตในประเทศที่จะออกสู่ตลาดมาก ทำให้ราคาหัวมันสดอ่อนตัวลง โดยราคาหัวมันสดเชื้อแป้ง 25% ที่เกษตรกรขายได้ ณ โรงแปรง จ.นครราชสีมา เมื่อวันที่ 17 พฤศจิกายน 2551 กก.ละ 1.33 -1.49 บาท ต่ำกว่าราคาเฉลี่ยในเดือนที่ผ่านมาที่มีราคา กก.ละ 1.46 บาท ทั้งนี้รัฐบาลได้เตรียมมาตรการรับจำนำไว้รองรับแล้ว โดยมีเป้าหมายรับจำนำ 5 ล้านตันหัวมันสด ราคารับจำนำ

หัวมันสด(เชื้อแป้ง 25%) เดือนพฤศจิกายน กก.ละ 1.80 บาท และปรับเพิ่มเดือนละ 0.05 บาท จนถึงเดือนเมษายน 2552 ระยะเวลาปรับจํานำพฤศจิกายน 2551 – เมษายน 2552

- **ไก่อเนื่อ** คาดว่าความต้องการบริโภคไก่อเนื่อในช่วงปลายปีซึ่งเป็นช่วงเทศกาลปีใหม่ และเข้าสู่ช่วงฤดูกาลท่องเที่ยวจะช่วยกระตุ้นให้ตลาดปรับตัวดีขึ้นกว่าช่วงที่ผ่านมา อย่างไรก็ตาม ผู้เกี่ยวข้องจะต้องเฝ้าระวังโรคระบาดในช่วงหน้าหนาวของไก่อด้วย เนื่องจากจะมีผลกระทบต่อภาวะการผลิตและการค้าในระยะต่อไป สำหรับราคาไก่อมีชีวิตหน้าโรงฆ่า ณ 17 พฤศจิกายน 2551 กก.ละ 37 - 38 บาท ปรับตัวสูงขึ้นจากเดือนที่ผ่านมา ร้อยละ 25.38 (ราคาเฉลี่ยเดือน ต.ค. กก.ละ 29.91 บาท)

- **กุ้ง** แม้ว่าผลผลิตกุ้งขาวฯ จะออกสู่ตลาดลดลง แต่การผลิตในบางแหล่งผลิตประสบปัญหาอากาศเย็นซึ่งมีผลต่อการเจริญเติบโตของกุ้งและบางพื้นที่เสี่ยงต่อความเสียหายจากฝนตกมากเกษตรกรจึงเร่งจับกุ้งออกขาย ประกอบกับผู้ส่งออกได้ส่งออกกุ้งตามความต้องการของตลาดต่างประเทศในช่วงเทศกาลปีใหม่ไปหมดแล้ว ส่งผลให้ระดับราคากุ้งขาวฯ (ขนาด 60 ตัว/กก.) ณ ตลาดกลางสมุทรสาคร อ่อนตัวลงจากราคาเฉลี่ยเดือนตุลาคม ที่มีราคา กก.ละ 114 บาท เหลือ กก.ละ 100 บาท ในปัจจุบัน (17 พ.ย.51) ผลการรับจํานำ ณ 31 ตุลาคม 2551 มีเกษตรกรนำกุ้งมาจํานำรวม 1,248 ราย ปริมาณ 9,665.69 ตัน

### 3.2 กลุ่มสินค้าที่ผลิตเพื่อบริโภคภายในประเทศ สถานการณ์สินค้าเกษตรที่สำคัญ ได้แก่

- **ข้าวโพดเลี้ยงสัตว์** ผลผลิตปี 2551/52 คาดว่ามีประมาณ 3.744 ล้านตัน เพิ่มขึ้นจากปีที่ผ่านมาร้อยละ 1.78 ขณะที่ความต้องการใช้มี 3.816 ล้านตัน ปัจจุบันผลผลิตออกสู่ตลาดน้อยลง ราคาข้าวโพดฯ ที่เกษตรกรขายได้ จ.เพชรบูรณ์ (ณ 17 พ.ย.51) กก.ละ 7.00 - 7.33 บาท ปรับตัวสูงขึ้นจากเดือนกันยายน 2551 ที่มีราคาเฉลี่ยกก.ละ 7.11 บาท ร้อยละ 0.77 แนวโน้มราคาข้าวโพดฯ จะปรับตัวสูงขึ้น เนื่องจากรัฐได้ดำเนินการรับจํานำเพื่อช่วยระดับราคาผลผลิตให้เกษตรกร ซึ่งในฤดูกาลผลิตนี้ราคาข้าวโพดฯ ต่ำกว่าฤดูที่ผ่านมาและต้นทุนการผลิตอยู่ในเกณฑ์สูง ประกอบกับผลผลิตรัฐพืชที่ใช้เป็นคาร์โบไฮเดรตของโลกเพิ่มขึ้น โดยเฉพาะข้าวสาลีคุณภาพต่ำที่จะใช้ทดแทนข้าวโพดฯ และมันสำปะหลังมีจำนวนมาก สำหรับการรับจํานำรัฐมีเป้าหมายรับจํานำ 0.5 ล้านตัน ในราคา กก.ละ 8.50 บาท (ความชื้น 14.5%) นอกจากนี้คณะรัฐมนตรียังเห็นชอบมาตรการห้ามนำเข้าข้าวโพดฯ จากประเทศเพื่อนบ้าน (ลาว พม่า กัมพูชา) เป็นการชั่วคราวในช่วงวันที่ 1 พฤศจิกายน – 31 ธันวาคม 2551

- **ปาล์มน้ำมัน** แม้ว่าผลปาล์มออกสู่ตลาดลดลง แต่ภาวะการค่าน้ำมันชะลอตัวและมีสต็อกคงเหลือมาก ประกอบกับภาวะการค่าน้ำมันพืชและราคาน้ำมันเชื้อเพลิงในตลาดโลกอ่อนตัวลงอย่างมาก ส่งผลให้ราคาผลปาล์มและน้ำมันปาล์มในประเทศอ่อนตัวลงด้วย โดยระดับราคาผลปาล์มสด (17%) ที่เกษตรกรขายได้ ณ 17 พฤศจิกายน 2551 กก.ละ 2.70 - 3.10 บาท ปรับตัวสูงขึ้นจากราคาช่วงปลายเดือนตุลาคม ซึ่งมีราคา กก.ละ 2.20 - 2.60 บาท แนวโน้มราคาจะเคลื่อนไหวตามความต้องการน้ำมันพืชในตลาดโลกและราคาน้ำมันเชื้อเพลิงที่อ่อนตัวลง อย่างไรก็ตาม เพื่อช่วยเหลือเกษตรกรชาวสวนปาล์ม รัฐจะดำเนินการแทรกแซงตลาดโดยการซื้อน้ำมันปาล์มดิบจากโรงงานสกัดฯ ในราคา กก.ละ 22.50 บาท เพื่อให้โรงงานสกัดฯ ไปปรับซื้อผลปาล์มจากเกษตรกรในราคา กก.ละ 3.50 บาท ปริมาณเป้าหมาย 100,000 ตัน

น้ำมันปาล์มดิบ หรือคิดเป็นผลปาล์มประมาณ 0.6 ล้านตัน ระยะเวลาดำเนินการเดือนพฤศจิกายน 2551 – มกราคม 2552

- **มะพร้าว** ผลผลิตออกสู่ตลาดน้อยขณะที่ความต้องการมีอย่างต่อเนื่อง ราคาอยู่ในเกณฑ์ดี ปัจจุบัน (17 พ.ย.51) ราคาขายส่งมะพร้าวผล ตลาด กทม. (ทับสะแกผลใหญ่ปอกเปลือก) ผลละ 16.00 – 16.50 บาท สูงกว่าราคาในเดือนตุลาคมที่มีราคาเฉลี่ย ผลละ 15.95 บาท ส่วนเนื้อมะพร้าวแห้ง 90% ราคาอ่อนตัวลงจากเฉลี่ย กก.ละ 19.20 บาท ในเดือนตุลาคม เหลือ กก.ละ 18.50 – 19.00 บาท แนวโน้มราคามะพร้าวผล และผลิตภัณฑ์จะยังอยู่ในเกณฑ์ดี

- **ไข่ไก่** แม้ว่ามาตรการลดการผลิตจะช่วยให้ไข่ไก่ที่จะออกสู่ตลาดมีปริมาณลดลง แต่ก็ยังมากกว่าความต้องการ ราคาไข่ไก่เคลื่อนไหวใกล้เคียงกับเดือนที่ผ่านมา โดยราคาขายส่งไข่ไก่ เบอร์ 3 เฉลี่ยเดือนตุลาคม ฟองละ 2.30 - 40 บาท เหลือฟองละ 2.10 – 2.20 บาท (24 ต.ค.51) ราคามีแนวโน้มจะปรับตัวสูงขึ้นตามความต้องการใช้ที่จะเพิ่มมากขึ้นในช่วงเทศกาลปีใหม่

- **สุกรมีชีวิต** แม้ว่าภาวะการค้าจะชะลอตัวลงตามภาวะเศรษฐกิจที่ผู้บริโภคกำลังซื้อลดลง แต่จากสภาพอากาศเย็นที่เอื้ออำนวยต่อการเจริญเติบโตของสุกร ประกอบกับราคาวัตถุดิบอาหารสัตว์ที่อ่อนตัวลง คาดว่าผู้เลี้ยงจะทยอยนำผลผลิตออกสู่ตลาดได้อย่างต่อเนื่อง ราคามีแนวโน้มอ่อนตัวลง สำหรับราคาสุกรมีชีวิตที่เกษตรกรขายได้ ณ 17 พฤศจิกายน 2551 เฉลี่ย กก.ละ 52 - 53 บาท อ่อนตัวลงจากราคาในเดือนที่ผ่านมาที่มีราคาเฉลี่ย กก.ละ 55.55 บาท

- **พืชผักและผลไม้ มะนาว** ผลผลิตออกสู่ตลาดลดลง ราคาซื้อขายในแหล่งผลิต (21 พ.ย.51) เฉลี่ยผลละ 0.60 – 1.80 บาท (ขนาดกลางถึงใหญ่) **สับปะรด** แม้ว่าผลผลิตออกสู่ตลาดลดลงจากช่วงที่ผ่านมา คาดว่าในเดือนธันวาคมจะมีผลผลิตออกสู่ตลาดได้ประมาณ 0.222 ล้านตัน อย่างไรก็ตาม จากสภาพเศรษฐกิจโลกที่ชะลอตัวทำให้ความต้องการนำเข้าผลิตภัณฑ์สับปะรดกระป๋องจากไทยมีแนวโน้มลดลงด้วย ส่งผลให้ระดับราคาสับปะรดที่เกษตรกรขายได้อ่อนตัวลง โดยราคาสับปะรดที่โรงงานรับซื้อ (จ.ประจวบคีรีขันธ์) เมื่อวันที่ 17 พฤศจิกายน เฉลี่ย กก.ละ 3.78 บาท ต่ำกว่าราคาเฉลี่ยเดือนตุลาคมที่มีราคา กก.ละ 5.04 บาท ร้อยละ 25 ราคายังมีแนวโน้มที่จะอ่อนตัวลงอีกในระยะต่อไป ซึ่งภาครัฐได้เตรียมหามาตรการช่วยเหลือไว้รองรับแล้ว

### 3.3 กลุ่มสินค้าที่ต้องนำเข้า สถานการณ์สินค้าเกษตรที่สำคัญ ได้แก่

- **ถั่วเหลือง** เป็นช่วงปลายฤดูเหลืองฤดูฝนออกสู่ตลาด ผลผลิตมีคุณภาพดีขึ้น แต่ภาวะการค้าถั่วเหลืองในตลาดโลกชะลอตัวลง มีผลทำให้ระดับราคาซื้อขายถั่วเหลืองในประเทศอ่อนตัวลงด้วยแต่ยังอยู่ในเกณฑ์ดีกว่าปีที่ผ่านมา ปัจจุบัน (17 พ.ย.51) ราคาถั่วเหลืองเกรดสกัดน้ำมัน ณ ตลาด กทม. กก.ละ 15.00 – 15.50 บาท ต่ำกว่าราคาเฉลี่ยของเดือนที่ผ่านมาที่มีราคา กก.ละ 18.99 บาท ร้อยละ 19.69

- **กากถั่วเหลือง** การผลิตกากถั่วเหลืองของโลกในปี 2551/52 จะมีปริมาณมากขึ้นตามปริมาณการผลิตเมล็ดถั่วที่เพิ่มขึ้น ซึ่ง USDA คาดว่าจะมีประมาณ 160.102 ล้านตัน มากกว่าปีที่ผ่านมา 1.807 ล้านตัน หรือเพิ่มขึ้นร้อยละ 1.14 ในขณะที่ความต้องการใช้กากถั่วของโลกมีปริมาณเพิ่มขึ้น แนวโน้มราคาในตลาดโลกจะอ่อนตัวแต่ยังอยู่ในเกณฑ์สูง สำหรับราคาขายส่งกากถั่วเหลืองที่ผลิตในประเทศ (เมล็ดนำเข้า) ปัจจุบัน (17 พ.ย.51) ราคา กก.ละ 14.70 – 14.80 บาท อ่อนตัวลงจากเดือนที่ผ่านมาที่มีราคาเฉลี่ย กก.ละ 16.60 บาท แนวโน้มราคาจะอ่อนตัวลงตามภาวะการผลิตแต่ยังอยู่ในเกณฑ์ดี

- **ปลาป่น** วัตถุดิบในการผลิตมีน้อยทำให้ผลผลิตปลาป่นมีน้อยขณะที่ความต้องการใช้ในประเทศชะลอตัวลงตามภาวะเศรษฐกิจ ปัจจุบัน (17 พ.ย.51) ราคาปลาป่นโปรตีน 60% ลงมา กลิ่นเบอร์ 2 กก.ละ 23.90 บาท อ่อนตัวลงจากเดือนที่ผ่านมาที่มีราคาเฉลี่ย กก.ละ 29.95 บาท แนวโน้มราคาปลาป่นจะอ่อนตัวลงอีกตามภาวะวิกฤตเศรษฐกิจ

#### 4. มาตรการแก้ไขปัญหา/การช่วยเหลือผ่านกองทุนรวมเพื่อช่วยเหลือเกษตรกร

##### การให้ความช่วยเหลือด้านการตลาดสินค้าเกษตร (ด้านการตลาด)

ในปีงบประมาณ 2551 คชก. ได้อนุมัติเงินกองทุนรวมฯ เพื่อดำเนินการช่วยเหลือสินค้าเกษตรแล้ว (ณ 19 พ.ย.51) 4 สินค้า ได้แก่ 1) **ข้าว** (โครงการรับจำนำข้าวเปลือกนาปี ปีการผลิต 2550/51 และ ค่าใช้จ่ายระบายข้าวภายใน AFET) รวม 2,657.90 ล้านบาท 2) **มันสำปะหลัง** 1,555.389 ล้านบาท 3) **กระเทียม** 300 ล้านบาท 4) **ผลไม้** 91.80 ล้านบาท และ 5) **ข้าวโพดเลี้ยงสัตว์** 68.50 ล้านบาท นอกจากนี้ ยังได้อนุมัติวงเงินเพิ่มเติมสำหรับโครงการเดิมที่มีภาระค่าใช้จ่ายและยังไม่สามารถปิดบัญชีได้ เช่น ลำไย ปี 2546 อีก 33.72 ล้านบาท รวมเป็นเงินทั้งสิ้น 4,707.309 ล้านบาท

สำนักส่งเสริมการค้าสินค้าเกษตร

พฤศจิกายน 2551



วงเงินช่วยเหลือด้านการตลาดสินค้าเกษตร

AO8 : วงเงินคชก.50

หน่วย : ล้านบาท

สินค้า	ปี 2545	ปี 2546	ปี 2547	ปี 2548	ปี 2549	ปี 2550	ปี 2551
1 ข้าว	3,870.326	2,608.692	5,883.549	2,753.289	4,477.610	3,880.730	2,657.900
2 ข้าวโพดเลี้ยงสัตว์	209.323	225.413	959.845	617.000		13.785	68.500
3 มันสำปะหลัง	965.485	116.107	1,612.056	3,833.670	1,200.000	1,820.229	1,555.389
4 ปาล์มน้ำมัน							
5 มะพร้าว							
6 กาแฟ	18.548	21.308	83.500	177.192	116.773	4.100	
7 หอมแดง						125.000	
8 กระเทียม				796.000			300.000
9 หอมหัวใหญ่			243.000				
10 ลูกเดือย							
11 ไซโก้					70.000		
12 ใก่เนื้อ							
13 สุกกร						20.000	
14 ปลาโอ							
15 ปลาเบ็ด							
16 กุ้งกุลาดำ			415.126	300.000			
17 กุ้งขาว, กุ้งก้ามกราม				10.000		315.580	
18 เกล็ดทะเล							
19 ปอ							
20 ผลไม้		672.500					91.800
21 สับปะรด					100.000		
22 ทูเรียน	550.000						
23 ลิ้นจี่	200.000		110.000				
24 ลำไย	1,256.847	611.330	485.056	708.968	659.705	254.810	33.720
25 เงาะ	250.000			32.000			
26 มังคุด	100.000						
27 เงาะ มังคุด ทูเรียน			320.000				
28 ลองกอง				366.700			
29 มะละกอ							
30 มะนาว							
31 พริกแห้ง							
32 อ้อยและน้ำตาลทราย							
33 น้ำมันดิบ							
34 อื่น ๆ	300.000	5.000			300.000		
35 เครื่องอบฯ							
36 เตอบลำไย	80.000						
37 มาตรฐานลำไย	5.500						
38 พัฒนาคุณภาพมันฯ							
<b>รวมทั้งสิ้น</b>	<b>7,806.029</b>	<b>4,260.350</b>	<b>10,112.132</b>	<b>9,594.819</b>	<b>6,924.088</b>	<b>6,434.234</b>	<b>4,707.309</b>

\* หมายเหตุ : ปี 2548 ใช้เงินทุน 8,070.249 ล้านบาท และเงินบกลาง 1,524.570 ล้านบาท

ราคาเฉลี่ยสินค้าเกษตรสำคัญที่เกษตรกรขายได้ ปี 2546 - 2551

F: ราคา: ราคาเฉลี่ยจัดกลุ่ม 50 D:AO 9

	สินค้า	ราคาเฉลี่ย																
		ปี 2546			ปี 2547			ปี 2548			ปี 2549			ปี 2550			ปี 2551	
		เฉลี่ย	สูงสุด	ต่ำสุด	เฉลี่ย	สูงสุด	ต่ำสุด	เฉลี่ย	สูงสุด	ต่ำสุด	เฉลี่ย	สูงสุด	ต่ำสุด	เฉลี่ย	สูงสุด	ต่ำสุด	ต.ค.	(17 พ.ย.51)
1	กลุ่มสินค้าผลิตเพื่อการส่งออก																	
	ข้าวเปลือกนาปรัง (บาท/ตัน)	4,631	4,795 ก.ค.	4,513 เม.ย.	5,408	5,913 ต.ค.	4,795 ก.พ.	6,653	6,863 ต.ค.	6,355 มี.ค.	6,537	6,757 มี.ค.	5,803 ต.ค.	6,197	6,268 เม.ย.	6,137 มี.ค.	-	-
	ข้าวเปลือกนาปี (บาท/ตัน)	4,593	4,700 มี.ค.	4,434 พ.ย.	5,568	6,068 ธ.ค.	4,704 ม.ค.	6,516	6,800 พ.ย.	6,190 ม.ค.	6,495	5,987 พ.ย.	6,788 ม.ค.-มี.ค.	6,468	6,746 ธ.ค.	6,268 ม.ค.	11,215	9,200-9,500
	ข้าวเปลือกหอมมะลิ (บาท/ตัน)	8,095	9,315 ก.ย.	6,425 ม.ค.	8,423	9,567 เม.ย.	7,178 ต.ค.	7,858	8,014 ก.ย.	7,683 พ.ย.	8,392	9,023 ก.ย.	7,500 ม.ค.	9,092	10,297 ธ.ค.	8,680 ม.ค.	13,649	11,000-13,100
	ข้าวเปลือกเหนียว (บาท/ตัน)	6,239	7,125 ก.ย.	5,397 ม.ค.	6,425	6,742 พ.ค.	5,940 ต.ค.	6,228	6,500 ธ.ค.	5,700 พ.ย.	8,595	10,567 พ.ย.	6,774 ม.ค.	11,593	12,700 ก.ค.-ต.ค.	9,041 ธ.ค.	6,991	6,000-6,500
2 <sup>1/</sup>	หัวมันสำปะหลัง สดคละ (บาท/กก.)	0.91	0.97 ธ.ค.	0.81 ก.ย.	0.87	1.09 ก.ย.	0.74 มี.ค.	1.31	1.48 มี.ค.	1.04 ต.ค.	1.18	1.40 ธ.ค.	0.94 ส.ค.-ก.ย.	1.28	1.79 ก.ย.	0.87 ต.ค.	1.40	1.28
3	ยางพารา แผ่นดิบชั้น 3 (บาท/กก.)	37.63	43.45 ต.ค.	32.43 ม.ค.	44.61	49.72 มี.ย.	39.94 ธ.ค.	52.19	61.93 ต.ค.	39.14 ม.ค.	68.19	93.45 มี.ย.	47.98 พ.ย.	68.97	74.79 พ.ย.	61.96 ก.ค.	54.51	63.30
4	ไก่เนื้อ หน้าโรงฆ่า (บาท/กก.)	26.75	35.00 ก.ค.	19.60 มี.ค.	24.54	30.11 เม.ย.	14.08 ก.พ.	32.30	38.60 ต.ค.	29.63 ม.ค.	28.17	34.00 ม.ค.	22.98 ก.ย.	33.16	37.50 ธ.ค.	25.57 ม.ค.	29.91	37.00-38.00
5	กุ้งกุลาดำ ขนาด 50 ตัว/ก.ก. (บาท/กก.)	215	239 เม.ย.	154 ต.ค.	185	263 ก.พ.	155 ธ.ค.	181	250 เม.ย.	134 ก.ค.	166	210 ม.ค.	125 ธ.ค.	150	155 เม.ย.-มี.ย.	138 ม.ค.	-	-
6	สับปะรด โรงงานรับซื้อ (บาท/กก.)	4.10	4.82 มี.ย.	2.77 พ.ย.	4.58	5.16 ก.ค.	3.59 ธ.ค.	3.69	4.49 ก.ย.	2.61 ธ.ค.	2.45	3.34 ธ.ค.	1.37 มี.ย.	4.41	5.35 ต.ค.	3.10 ม.ค.	50.40	3.78

	สินค้า	ราคาเฉลี่ย																
		ปี 2546			ปี 2547			ปี 2548			ปี 2549			ปี 2550			ปี 2551	
		เฉลี่ย	สูงสุด	ต่ำสุด	เฉลี่ย	สูงสุด	ต่ำสุด	เฉลี่ย	สูงสุด	ต่ำสุด	เฉลี่ย	สูงสุด	ต่ำสุด	เฉลี่ย	สูงสุด	ต่ำสุด	ต.ค.	(17 พ.ย.51)
	กลุ่มสินค้าผลิตเพื่อบริโภคภายในประเทศ																	
7 <sup>2/</sup>	ข้าวโพดเลี้ยงสัตว์ (ความชื้นไม่เกิน 14.5% (บาท/กก.)	4.48	4.72 <small>ก.ค.-ส.ค.</small>	4.20 <small>ม.ค.</small>	5.00	6.63 <small>มี.ย.</small>	4.03 <small>ก.พ.</small>	4.88	5.05 <small>ก.ค.</small>	4.73 <small>พ.ย.</small>	5.28	5.83 <small>ธ.ค.</small>	4.70 <small>มี.ค.</small>	6.81	7.28 <small>ต.ค.</small>	5.99 <small>ส.ค.</small>	6.81	6.69
8	กาแฟ (บาท/กก.)	31.04	35.00 <small>ธ.ค.</small>	24.35 <small>มี.ค.</small>	26.07	29.44 <small>ม.ค.</small>	22.62 <small>มี.ค.</small>	28.46	33.16 <small>ธ.ค.</small>	26.81 <small>ม.ค.</small>	39.77	43.66 <small>ก.พ.</small>	33.66 <small>ธ.ค.</small>	46.29	47.11 <small>ม.ค.</small>	44.78 <small>ธ.ค.</small>	-	-
9	ปาล์มทะลาย คุณภาพเปอร์เซ็นต์น้ำมัน 17% (บาท/กก.)	2.76	4.03 <small>ม.ค.</small>	1.96 <small>เม.ย.</small>	3.38	3.99 <small>ส.ค.</small>	2.84 <small>มี.ย.</small>	2.98	3.58 <small>ก.ค.</small>	2.25 <small>ก.พ.</small>	2.69	3.33 <small>ธ.ค.</small>	2.05 <small>เม.ย.</small>	4.24	5.54 <small>ธ.ค.</small>	3.27 <small>ม.ค.</small>	2.93	2.70-3.10
10	มะพร้าว ผลใหญ่แห้งทั้งเปลือก (บาท/ผล)	3.41	3.87 <small>พ.ย.</small>	2.67 <small>ก.ค.</small>	4.42	5.84 <small>ก.พ.</small>	3.30 <small>ส.ค.</small>	4.45	6.15 <small>ธ.ค.</small>	3.83 <small>ก.ย.</small>	5.87	7.29 <small>มี.ค.</small>	4.32 <small>ก.ย.</small>	4.22	5.50 <small>ม.ค.</small>	3.25 <small>ส.ค.</small>	15.95	16.00-16.50
11 <sup>3/</sup>	หอมหัวใหญ่ เบอร์ 1 (บาท/กก.)	13.61	24.30 <small>ม.ค.</small>	11.16 <small>มี.ค.</small>	4.45	13.27 <small>ม.ค.</small>	2.50 <small>มี.ค.</small>	4.93	8.00 <small>ม.ค.</small>	4.75 <small>ก.พ.</small>	14.73	19.25 <small>ธ.ค.</small>	6.02 <small>ก.พ.</small>	7.33	14.87 <small>ม.ค.</small>	5.13 <small>มี.ค.</small>	-	-
12	หอมแดง แห้งใหญ่คละ (บาท/กก.)	15.03	23.44 <small>ม.ค.</small>	12.85 <small>ม.ค.</small>	8.36	12.70 <small>มี.ย.</small>	6.85 <small>มี.ค.</small>	14.80	31.56 <small>พ.ย.</small>	7.10 <small>ก.พ.</small>	22.09	32.78 <small>ก.ย.</small>	16.42 <small>ม.ค.</small>	10.04	17.95 <small>ม.ค.</small>	4.95 <small>เม.ย.</small>	-	-
13	กระเทียม แห้งใหญ่คละ (บาท/กก.)	27.41	34.64 <small>ม.ค.</small>	22.74 <small>เม.ย.</small>	19.40	23.77 <small>ก.พ.</small>	16.23 <small>มี.ค.</small>	21.96	32.94 <small>พ.ย.</small>	19.23 <small>ก.ค.</small>	27.52	58.32 <small>พ.ย.</small>	25.60 <small>มี.ค.</small>	34.60	53.99 <small>ม.ค.</small>	29.77 <small>ก.พ.</small>	18-20	-
14	สุกร ขายส่ง ตลาดกทม. (บาท/กก.)	32.82	38.93 <small>มี.ย.</small>	24.60 <small>มี.ค.</small>	44.95	55.22 <small>เม.ย.</small>	37.33 <small>ม.ค.</small>	49.31	52.79 <small>เม.ย.</small>	43.90 <small>ต.ค.</small>	45.91	50.55 <small>ม.ค.</small>	37.20 <small>ธ.ค.</small>	39.97	46.17 <small>ส.ค.</small>	30.98 <small>ม.ค.</small>	55.55	52.00-53.00
15	ไข่ไก่สด คละ (บาท/ฟอง)	1.42	1.63 <small>ก.ย.</small>	1.02 <small>ม.ค.</small>	2.02	2.45 <small>ก.ค.</small>	1.40 <small>ก.พ.</small>	2.18	2.54 <small>ก.ค.</small>	1.63 <small>ธ.ค.</small>	1.70	1.84 <small>พ.ย.</small>	1.50 <small>ก.พ.</small>	1.92	2.17 <small>ก.ย.</small>	1.74 <small>มี.ค.-เม.ย.,ธ.ค.</small>	2.24	2.30-2.40
16	เกลือทะเล (บาท/ตัน)	974	1,133 <small>ธ.ค.</small>	816 <small>เม.ย.</small>	1,030	1,153 <small>ก.พ.</small>	932 <small>ธ.ค.</small>	708	739 <small>ก.พ.</small>	695 <small>พ.ย.-ธ.ค.</small>	765	839 <small>ธ.ค.</small>	667 <small>มี.ย.</small>	923	1,111 <small>ต.ค.</small>	539 <small>เม.ย.</small>	2,250	-

	สินค้า	ราคาเฉลี่ย																
		ปี 2546			ปี 2547			ปี 2548			ปี 2549			ปี 2550			ปี 2551	
		เฉลี่ย	สูงสุด	ต่ำสุด	เฉลี่ย	สูงสุด	ต่ำสุด	เฉลี่ย	สูงสุด	ต่ำสุด	เฉลี่ย	สูงสุด	ต่ำสุด	เฉลี่ย	สูงสุด	ต่ำสุด	ต.ค.	(17 พ.ย.51)
17	กลุ่มสินค้าที่ต้องนำเข้า ถั่วเหลือง ชนิดคละ (บาท/กก.)	10.21	11.64	9.73	12.29	15.28	9.79	10.75	13.00	9.22	10.47	11.18	10.04	11.56	15.28	9.75	15.87	15.00-15.50
			ธ.ค.	ต.ค.		เม.ย.	ต.ค.		ม.ค.	ต.ค.		ธ.ค.	พ.ค.		ธ.ค.	มิ.ย.		
18	กากถั่วเหลือง ผลิตจากเมล็ดในประเทศ ขายส่ง กทม. (บาท/กก.)	11.58	13.20	10.65	13.51	15.80	11.29	11.80	12.42	10.80	10.79	11.33	10.46	12.79	17.10	10.92	17.06	14.50-14.90
			พ.ย.	ม.ค.		พ.ค.	ต.ค.		มิ.ย.	ธ.ค.		เม.ย.	ก.พ.		ธ.ค.	ม.ค.		
19	ปลาป่น โปรตีน 60 % ขึ้นไป กลิ่นเบอร์ 1 ตลาด กทม. (บาท/กก.)	21.51	22.47	20.63	23.75	26.55	18.51	22.65	24.37	21.20	28.29	32.84	23.53	25.80	28.14	23.21	31.02	23.90
			ก.พ.	ม.ค.		ก.ย.	ก.พ.		ธ.ค.	ก.พ.		ส.ค.	ธ.ค.		ธ.ค.	ม.ค.		

หมายเหตุ

- 1/ ปีการผลิต เริ่มตั้งแต่ ต.ค. - ก.ย.
- 2/ ปีการผลิต เริ่มตั้งแต่ ก.ค. - มิ.ย.
- 3/ ปีการผลิต เริ่มตั้งแต่ พ.ย. - เม.ย.

\* ตลาดปิดทำการในช่วงเทศกาลตรุษจีน

ราคาจำหน่ายสินค้าเกษตร ปี 2550/51

ลำดับที่	สินค้า	ราคาจำหน่าย																																																										
1.	ข้าวหน้าปี	<p>กำหนดราคาจำหน่ายข้าวเปลือกหน้าปี ปีการผลิต 2550/51 (ณ ความชื้นไม่เกิน 15%) ดังนี้</p> <table border="1"> <thead> <tr> <th>ชนิดข้าว</th> <th>บาท/ตัน</th> </tr> </thead> <tbody> <tr> <td><b>1) ข้าวเปลือกหอมมะลิ</b></td> <td></td> </tr> <tr> <td>ข้าวเปลือกหอมมะลิ ชนิดสีได้ตันข้าว 42 กรัม</td> <td>9,300</td> </tr> <tr> <td>ข้าวเปลือกหอมมะลิ ชนิดสีได้ตันข้าว 40 กรัม</td> <td>9,200</td> </tr> <tr> <td>ข้าวเปลือกหอมมะลิ ชนิดสีได้ตันข้าว 38 กรัม</td> <td>9,100</td> </tr> <tr> <td>ข้าวเปลือกหอมมะลิ ชนิดสีได้ตันข้าว 36 กรัม</td> <td>9,000</td> </tr> <tr> <td><b>2) ข้าวเปลือกหอมจังหวัด</b></td> <td></td> </tr> <tr> <td>ข้าวเปลือกชนิดสีได้ตันข้าว 40 กรัม</td> <td>7,800</td> </tr> <tr> <td>ข้าวเปลือกชนิดสีได้ตันข้าว 38 กรัม</td> <td>7,700</td> </tr> <tr> <td>ข้าวเปลือกชนิดสีได้ตันข้าว 36 กรัม</td> <td>7,600</td> </tr> <tr> <td>ข้าวเปลือกชนิดสีได้ตันข้าว 34 กรัม</td> <td>7,500</td> </tr> <tr> <td colspan="2">หมายเหตุ : ปรับเพิ่ม – ลดตามจำนวนกรัม ในอัตรากรัมละ 50 บาท</td> </tr> <tr> <td colspan="2">สำหรับการจำหน่ายที่ยังคงของเกษตรกรกำหนดราคาจำหน่ายข้าวเปลือกหอมมะลิ ตันละ 9,300 บาท ข้าวเปลือกหอมจังหวัดตันละ 7,800 บาท</td> </tr> <tr> <td><b>3) ข้าวเปลือกเจ้าหน้าปี</b></td> <td></td> </tr> <tr> <td>ข้าวเปลือกเจ้าหน้าปี 100% (ชนิดสีเป็นข้าวสาร 100%)</td> <td>6,700</td> </tr> <tr> <td>ข้าวเปลือกเจ้าหน้าปี 5% (ชนิดสีเป็นข้าวสาร 5%)</td> <td>6,600</td> </tr> <tr> <td>ข้าวเปลือกเจ้าหน้าปี 10% (ชนิดสีเป็นข้าวสาร 10%)</td> <td>6,500</td> </tr> <tr> <td>ข้าวเปลือกเจ้าหน้าปี 15% (ชนิดสีเป็นข้าวสาร 15%)</td> <td>6,300</td> </tr> <tr> <td>ข้าวเปลือกเจ้าหน้าปี 25% (ชนิดสีเป็นข้าวสาร 25%)</td> <td>6,100</td> </tr> <tr> <td><b>4) ข้าวเปลือกปทุมธานี</b></td> <td></td> </tr> <tr> <td>ข้าวเปลือกชนิดสีได้ตันข้าว 42 กรัม</td> <td>7,200</td> </tr> <tr> <td>ข้าวเปลือกชนิดสีได้ตันข้าว 40 กรัม</td> <td>7,100</td> </tr> <tr> <td>ข้าวเปลือกชนิดสีได้ตันข้าว 38 กรัม</td> <td>7,000</td> </tr> <tr> <td>ข้าวเปลือกชนิดสีได้ตันข้าว 36 กรัม</td> <td>6,900</td> </tr> <tr> <td colspan="2">หมายเหตุ : ปรับเพิ่ม – ลดตามจำนวนกรัม ในอัตรากรัมละ 50 บาท</td> </tr> <tr> <td colspan="2">สำหรับการจำหน่ายที่ยังคงของเกษตรกรกำหนดราคาจำหน่ายข้าวเปลือกปทุมธานี ตันละ 7,200 บาท</td> </tr> <tr> <td><b>5) ข้าวเปลือกเหนียว</b></td> <td></td> </tr> <tr> <td>ข้าวเปลือกเหนียว 10% เมล็ดยาว</td> <td>8,100</td> </tr> <tr> <td>ข้าวเปลือกเหนียว 10% ชนิดกละ</td> <td>7,900</td> </tr> </tbody> </table>	ชนิดข้าว	บาท/ตัน	<b>1) ข้าวเปลือกหอมมะลิ</b>		ข้าวเปลือกหอมมะลิ ชนิดสีได้ตันข้าว 42 กรัม	9,300	ข้าวเปลือกหอมมะลิ ชนิดสีได้ตันข้าว 40 กรัม	9,200	ข้าวเปลือกหอมมะลิ ชนิดสีได้ตันข้าว 38 กรัม	9,100	ข้าวเปลือกหอมมะลิ ชนิดสีได้ตันข้าว 36 กรัม	9,000	<b>2) ข้าวเปลือกหอมจังหวัด</b>		ข้าวเปลือกชนิดสีได้ตันข้าว 40 กรัม	7,800	ข้าวเปลือกชนิดสีได้ตันข้าว 38 กรัม	7,700	ข้าวเปลือกชนิดสีได้ตันข้าว 36 กรัม	7,600	ข้าวเปลือกชนิดสีได้ตันข้าว 34 กรัม	7,500	หมายเหตุ : ปรับเพิ่ม – ลดตามจำนวนกรัม ในอัตรากรัมละ 50 บาท		สำหรับการจำหน่ายที่ยังคงของเกษตรกรกำหนดราคาจำหน่ายข้าวเปลือกหอมมะลิ ตันละ 9,300 บาท ข้าวเปลือกหอมจังหวัดตันละ 7,800 บาท		<b>3) ข้าวเปลือกเจ้าหน้าปี</b>		ข้าวเปลือกเจ้าหน้าปี 100% (ชนิดสีเป็นข้าวสาร 100%)	6,700	ข้าวเปลือกเจ้าหน้าปี 5% (ชนิดสีเป็นข้าวสาร 5%)	6,600	ข้าวเปลือกเจ้าหน้าปี 10% (ชนิดสีเป็นข้าวสาร 10%)	6,500	ข้าวเปลือกเจ้าหน้าปี 15% (ชนิดสีเป็นข้าวสาร 15%)	6,300	ข้าวเปลือกเจ้าหน้าปี 25% (ชนิดสีเป็นข้าวสาร 25%)	6,100	<b>4) ข้าวเปลือกปทุมธานี</b>		ข้าวเปลือกชนิดสีได้ตันข้าว 42 กรัม	7,200	ข้าวเปลือกชนิดสีได้ตันข้าว 40 กรัม	7,100	ข้าวเปลือกชนิดสีได้ตันข้าว 38 กรัม	7,000	ข้าวเปลือกชนิดสีได้ตันข้าว 36 กรัม	6,900	หมายเหตุ : ปรับเพิ่ม – ลดตามจำนวนกรัม ในอัตรากรัมละ 50 บาท		สำหรับการจำหน่ายที่ยังคงของเกษตรกรกำหนดราคาจำหน่ายข้าวเปลือกปทุมธานี ตันละ 7,200 บาท		<b>5) ข้าวเปลือกเหนียว</b>		ข้าวเปลือกเหนียว 10% เมล็ดยาว	8,100	ข้าวเปลือกเหนียว 10% ชนิดกละ	7,900
ชนิดข้าว	บาท/ตัน																																																											
<b>1) ข้าวเปลือกหอมมะลิ</b>																																																												
ข้าวเปลือกหอมมะลิ ชนิดสีได้ตันข้าว 42 กรัม	9,300																																																											
ข้าวเปลือกหอมมะลิ ชนิดสีได้ตันข้าว 40 กรัม	9,200																																																											
ข้าวเปลือกหอมมะลิ ชนิดสีได้ตันข้าว 38 กรัม	9,100																																																											
ข้าวเปลือกหอมมะลิ ชนิดสีได้ตันข้าว 36 กรัม	9,000																																																											
<b>2) ข้าวเปลือกหอมจังหวัด</b>																																																												
ข้าวเปลือกชนิดสีได้ตันข้าว 40 กรัม	7,800																																																											
ข้าวเปลือกชนิดสีได้ตันข้าว 38 กรัม	7,700																																																											
ข้าวเปลือกชนิดสีได้ตันข้าว 36 กรัม	7,600																																																											
ข้าวเปลือกชนิดสีได้ตันข้าว 34 กรัม	7,500																																																											
หมายเหตุ : ปรับเพิ่ม – ลดตามจำนวนกรัม ในอัตรากรัมละ 50 บาท																																																												
สำหรับการจำหน่ายที่ยังคงของเกษตรกรกำหนดราคาจำหน่ายข้าวเปลือกหอมมะลิ ตันละ 9,300 บาท ข้าวเปลือกหอมจังหวัดตันละ 7,800 บาท																																																												
<b>3) ข้าวเปลือกเจ้าหน้าปี</b>																																																												
ข้าวเปลือกเจ้าหน้าปี 100% (ชนิดสีเป็นข้าวสาร 100%)	6,700																																																											
ข้าวเปลือกเจ้าหน้าปี 5% (ชนิดสีเป็นข้าวสาร 5%)	6,600																																																											
ข้าวเปลือกเจ้าหน้าปี 10% (ชนิดสีเป็นข้าวสาร 10%)	6,500																																																											
ข้าวเปลือกเจ้าหน้าปี 15% (ชนิดสีเป็นข้าวสาร 15%)	6,300																																																											
ข้าวเปลือกเจ้าหน้าปี 25% (ชนิดสีเป็นข้าวสาร 25%)	6,100																																																											
<b>4) ข้าวเปลือกปทุมธานี</b>																																																												
ข้าวเปลือกชนิดสีได้ตันข้าว 42 กรัม	7,200																																																											
ข้าวเปลือกชนิดสีได้ตันข้าว 40 กรัม	7,100																																																											
ข้าวเปลือกชนิดสีได้ตันข้าว 38 กรัม	7,000																																																											
ข้าวเปลือกชนิดสีได้ตันข้าว 36 กรัม	6,900																																																											
หมายเหตุ : ปรับเพิ่ม – ลดตามจำนวนกรัม ในอัตรากรัมละ 50 บาท																																																												
สำหรับการจำหน่ายที่ยังคงของเกษตรกรกำหนดราคาจำหน่ายข้าวเปลือกปทุมธานี ตันละ 7,200 บาท																																																												
<b>5) ข้าวเปลือกเหนียว</b>																																																												
ข้าวเปลือกเหนียว 10% เมล็ดยาว	8,100																																																											
ข้าวเปลือกเหนียว 10% ชนิดกละ	7,900																																																											

ลำดับที่	สินค้า	ราคารับจำหน่าย												
2.	มันสำปะหลัง	<p>กำหนดราคาจำหน่ายหัวมันสำปะหลังสดที่เชื้อแป้ง 25% ฤดูกาลผลิต ปี 2550/51 ณ จุดรับจำหน่าย เป็นขั้นบันได ดังนี้</p> <table data-bbox="694 376 1276 638"> <thead> <tr> <th>ระยะเวลา</th> <th>บาท/กก.</th> </tr> </thead> <tbody> <tr> <td>ม.ค. 51</td> <td>1.70</td> </tr> <tr> <td>ก.พ. 51</td> <td>1.75</td> </tr> <tr> <td>มี.ค. 51</td> <td>1.80</td> </tr> <tr> <td>เม.ย. 51</td> <td>1.85</td> </tr> </tbody> </table> <p>ทั้งนี้ให้เพิ่ม/ลด ราคาจำหน่ายได้ตามเปอร์เซ็นต์เชื้อแป้งเปอร์เซ็นต์ละ 0.02 บาท</p>	ระยะเวลา	บาท/กก.	ม.ค. 51	1.70	ก.พ. 51	1.75	มี.ค. 51	1.80	เม.ย. 51	1.85		
ระยะเวลา	บาท/กก.													
ม.ค. 51	1.70													
ก.พ. 51	1.75													
มี.ค. 51	1.80													
เม.ย. 51	1.85													
3.	กุ้งขาวแวนนาไม	<p>กำหนดราคาจำหน่ายกุ้งขาวแวนนาไมทั้งตัว ณ จุดรับฝาก (หน้าห้องเย็น) ดังนี้</p> <table data-bbox="694 817 1276 1120"> <thead> <tr> <th>ขนาดตัว/กก.</th> <th>บาท/กก.</th> </tr> </thead> <tbody> <tr> <td>40</td> <td>160</td> </tr> <tr> <td>50</td> <td>140</td> </tr> <tr> <td>60</td> <td>130</td> </tr> <tr> <td>70</td> <td>115</td> </tr> <tr> <td>80</td> <td>105</td> </tr> </tbody> </table> <p>ทั้งนี้ให้เกษตรกรมอบสิทธิในการแปรสภาพกุ้งติดหัวเป็นกุ้งเด็ดหัวตามอัตราและคุณภาพที่กำหนด และมอบสิทธิในการจำหน่ายกุ้งติดหัวและกุ้งเด็ดหัวก่อนครบกำหนดได้ถอนให้ อคส. เพื่อให้ อคส. สามารถจำหน่ายกุ้งได้</p>	ขนาดตัว/กก.	บาท/กก.	40	160	50	140	60	130	70	115	80	105
ขนาดตัว/กก.	บาท/กก.													
40	160													
50	140													
60	130													
70	115													
80	105													

## ข้าว

## 1. การผลิตและความต้องการใช้

	2547/48	2548/49	2549/50	2550/51*	2551/52* (พยากรณ์*)
ผลผลิตข้าว(ล้านตันข้าวเปลือก)					
โลก	608.235	634.083	637.306	652.967	657.997*
ไทย	28.559	30.291	29.642	32.099	-
- นาปี	22.670	23.539	22.840	23.308	24.045
- นาปรัง	5.888	6.752	6.802	8.791	-
ความต้องการ	15.545	15.848	16.300	16.900	16.900
ส่งออก (มค.-ธค.) (ล้านตันข้าวสาร)	7.304	7.416	9.550	10.000* (เป้าหมาย)	-
มูลค่าส่งออก (ล้านบาท)	90,874	97,349	123,728	-	-
ปริมาณคงเหลือ	6.729	7.236	7.921	-	-
* ข้อมูลพยากรณ์ของกระทรวงเกษตรสหรัฐฯ (USDA) ราคา (บาท/ตัน) (พ.ย.- ต.ค.)				(พ.ย.-ต.ค.)	
- ข้าวเปลือกเจ้าหอมมะลิ	7,871	8,278	8,843	14,228	-
- ข้าวเปลือกเจ้านาปี 5%	6,119	6,790	6,175	7,039	-
- ข้าวเปลือกเจ้าเหนียว	6,254	7,837	11,805	9,119	-
- ข้าวเปลือกเจ้านาปรัง (มค.-ธค.)	6,653	6,537	6,197	12,165	-
ต้นทุนการผลิต (บาท/ตัน)					-
ข้าวเปลือกหอมมะลิ	6,455	7,049	7,315	7,813	10,482
ข้าวเปลือกเจ้านาปี	4,569	4,152	4,634	4,532	6,512
ข้าวเปลือกเหนียว	5,123	6,429	6,515	6,668	8,887
ข้าวเปลือกนาปรัง	4,391	4,812	5,074	6,696	-

2. สถานการณ์การผลิต กระทรวงเกษตรและสหกรณ์พยากรณ์การผลิตข้าวนาปี ปี 2551/52 ดังนี้  
พื้นที่เพาะปลูก ผลผลิตข้าวนาปี ปี 2551/52

ภาค	พื้นที่เพาะปลูก (ล้านไร่)			ผลผลิต (ล้านตัน)		
	2550/51	2551/52	Δ%	2550/51	2551/52	Δ%
รวม	57.386	57.839	0.79	23.308	24.045	3.16
ข้าวเปลือกหอมมะลิ	18.817	19.121	1.62	6.140	6.290	2.44
ข้าวเปลือกเจ้า	20.265	20.447	0.90	10.793	11.364	5.29
ข้าวเปลือกเหนียว	18.304	18.271	-0.18	6.375	6.391	0.25

ที่มา : สำนักงานเศรษฐกิจการเกษตร

กระทรวงเกษตรและสหกรณ์ คาดการณ์ผลผลิตข้าวเปลือกนาปี ปีการผลิต 2551/52 มีประมาณ 24.045 ล้านตันข้าวเปลือก เพิ่มขึ้นจากปีก่อน 0.737 ล้านตันข้าวเปลือก หรือเพิ่มขึ้นร้อยละ 3.16 ส่วนผลผลิตต่อไร่ทั้งประเทศ 416 กก./ไร่ เพิ่มขึ้นจากปีก่อนที่มีผลผลิตเฉลี่ย 406 กก./ไร่ หรือเพิ่มขึ้นร้อยละ 2.46 และผลผลิตจะออกสู่ตลาดตั้งแต่เดือน ต.ค. และออกมากในช่วงเดือน พ.ย. - ธ.ค.51 คิดเป็นร้อยละ 76 ของผลผลิตข้าวนาปีทั้งหมด

### 3. ภาวะและราคาข้าว

ในช่วงเดือนตุลาคม 2551 ราคาข้าวเปลือกหอมมะลิ (ชนิดสีได้ต้นข้าว 36 กรัม) ราคาเฉลี่ยตันละ 13,649 บาท ลดลงจากเดือนกันยายน ที่มีราคาตันละ 13,761 บาท ราคาข้าวเปลือกเจ้า 5% ราคาเฉลี่ยตันละ 11,215 บาท ลดลงจากเดือนก่อนที่มีราคาตันละ 11,907 บาท และข้าวเปลือกเหนียว 10% เมล็ดยาว ราคาเฉลี่ยตันละ 6,991 บาท ลดลงจากเดือนก่อนที่มีราคาตันละ 7,582 บาท ตลาดในประเทศและต่างประเทศชะลอการสั่งซื้อเนื่องจากผลผลิตข้าวเปลือกออกสู่ตลาดเพิ่มขึ้น ส่งผลให้ราคาข้าวเปลือกอ่อนตัวลง

### 4. การส่งออก

	หน่วย ปริมาณ: ล้านตัน มูลค่า : ล้านบาท				
	ปี 2547	ปี 2548	ปี 2549	ปี 2550	ปี 2551
ปริมาณการส่งออก (มค.- ธค.)	10.140	7.304	7.420	9.550	10.000*
ณ 1 มค.- 31 ตค..	-	-	-	7.279	9.004
มูลค่าส่งออก (มค.- ธค.)	110,376	90,874	97,349	123,728	-
ณ 1 มค.- 31 ตค.	-	-	-	93,820	178,556

ปี 2551 กระทรวงพาณิชย์ตั้งเป้าหมายการส่งออกข้าว 9.000 ล้านตัน ซึ่งรายงานส่งออกเบื้องต้นตั้งแต่วันที่ 1 มกราคม - 31 ตุลาคม 2551 มีปริมาณ 9.004 ตัน คิดเป็นร้อยละ 90.04 ของเป้าหมายส่งออก และมูลค่าส่งออกรวม 178,556 ล้านบาท

### 5. สภาพปัญหาและสาเหตุ

5.1 ผลผลิตส่วนใหญ่ออกสู่ตลาดพร้อมกันมากและกระจุกตัวในช่วงต้นฤดู จากการที่ตลาดโลกมีความต้องการข้าวและธัญพืชเพิ่มขึ้น ประเทศผู้ผลิตสำคัญได้เร่งการเพาะปลูก จะส่งผลให้ราคาปรับตัวลดลง

5.2 การค้าข้าวในตลาดโลกราคามีแนวโน้มลดลง เนื่องจากผลผลิตของผู้ส่งออกสำคัญ เช่น เวียดนาม ไทย และอินเดีย จะมีผลผลิตเพิ่มขึ้น ตลาดข้าวขณะนี้เป็นผู้ซื้อ

5.3 ราคาข้าวส่งออกมีผลต่อราคาภายในประเทศ หากราคาตลาดโลกลดลงทำให้ราคาภายในประเทศลดลงตามไปด้วย

### 6. มาตรการรับจำนำข้าวเปลือกนาปี 2551/52

คณะอนุกรรมการดำเนินการรับจำนำข้าวเปลือกนาปี ปีการผลิต 2551/52 มีมติเมื่อวันที่ 24 ต.ค.2551เห็นชอบให้นำเสนอ ครม. พิจารณากรอบการรับจำนำข้าวเปลือกนาปี ปีการผลิต 2551/52 ดังนี้

(1) เป้าหมาย ปริมาณรับจำนำ 8 ล้านตันข้าวเปลือก (2) ระยะเวลารับจำนำ 1 พ.ย.51 - 28 ก.พ.52 ส่วนภาคใต้ รับจำนำ 1กพ. - 31 พ.ค.52 (3) ระยะเวลาไถ่ถอน 4 เดือนนับถัดจากเดือนที่รับจำนำ



ทั้งการจำหน่ายขังฉางและใบประทวน (4) ระยะเวลาโครงการ 1 พย.51 – 31 ตค.52 (5) ราคาจำหน่าย ๓ ความชื้นไม่เกิน 15% ให้เป็นไปตามเกณฑ์ราคาข้าวเปลือกชั้นต่ำที่คณะรัฐมนตรีได้มีมติเมื่อวันที่ 21 ตุลาคม 2551 ดังนี้ 1) ข้าวเปลือกหอมมะลิ (ชนิดสีได้ต้นข้าว 36 – 42 กรัม)ราคาตันละ 14,400 – 15,000 บาท 2) ข้าวเปลือกเจ้า (ชนิดสีเป็นข้าวสาร 25% - 100%) ราคาตันละ 10,800 – 12,000 บาท 3) ข้าวเปลือกหอมจังหวัด (ชนิดสีได้ต้นข้าว 34 – 40 กรัม) ราคาตันละ 12,400 – 13,000 บาท 4) ข้าวเปลือกปทุมธานี (สีได้ต้นข้าว 36-42 กรัม) ราคาตันละ 11,400 - 12,000 บาท 5) ข้าวเปลือกเหนียว 10 % (ชนิดละเอียดและเมล็ดยาว) ราคาตันละ 9,000 และ 10,000 บาท โดยราคารับจำหน่ายข้าวเปลือกหอมมะลิ ข้าวเปลือกหอมจังหวัด และข้าวเปลือกเหนียวที่ยังฉางของเกษตรกรให้กำหนดราคารับจำหน่ายเพิ่มอีกตันละ 1,000 บาท

#### 7. ผลการดำเนินการ

ผลการรับจำหน่ายข้าวเปลือกนาปี ปีการผลิต 2551/52 ตั้งแต่วันที่ 1-9 พย.2551 มีปริมาณรับจำหน่ายรวม จำนวน 93,143.35 ตัน เกษตรกรจำหน่าย 7,407 ราย เปิดจุดรับจำหน่ายรวม 181 จุด โดยแยกเป็นรับจำหน่ายกับ อ.ค.ส. ปริมาณ 83,337.35 ตัน เปิดจุด 152 จุด และรับจำหน่ายกับ อตก.. ปริมาณ 9,806.00 ตัน เปิดจุด 29 จุด

\*\*\*\*\*

สำนักส่งเสริมการค้าสินค้าเกษตร  
กรมการค้าภายใน  
พฤศจิกายน 2551  
PriceOct.2008/งานIntranet(vv)/D-64

### สรุปปริมาณการส่งข้าวออกไปต่างประเทศรายเดือน

หน่วย : ปริมาณ/เมตริกตัน  
มูลค่า/ล้านบาท

เดือน	2536	2537	2538	2539	2540	2541	2542	2543	2544	2545	2546	2547	2548	2549	2550	2551
มก.	355,158	477,430	683,322	562,889	377,949	684,258	561,509	453,860	542,617	683,545	580,091	550,232	764,497	579,501	622,943	1,022,849
กพ.	247,666	416,838	638,035	430,992	287,899	564,678	435,160	531,032	468,532	531,389	544,549	704,296	588,663	585,601	591,362	1,049,697
มีค.	364,318	393,646	580,866	492,731	374,825	591,276	466,123	495,392	376,301	571,122	482,455	821,005	591,762	626,015	743,386	1,136,239
<b>ไตรมาสแรก</b>	<b>967,142</b>	<b>1,287,914</b>	<b>1,902,223</b>	<b>1,486,612</b>	<b>1,040,673</b>	<b>1,840,212</b>	<b>1,462,792</b>	<b>1,480,284</b>	<b>1,387,450</b>	<b>1,786,056</b>	<b>1,607,095</b>	<b>2,075,533</b>	<b>1,944,922</b>	<b>1,791,117</b>	<b>1,957,691</b>	<b>3,208,785</b>
เมย.	349,076	309,502	374,147	417,077	418,520	547,554	379,246	403,915	547,252	483,273	556,881	800,361	588,838	599,232	703,758	816,424
พค.	426,268	286,035	526,393	518,318	396,191	427,058	473,077	557,074	634,543	646,631	586,875	831,376	597,570	665,334	683,554	1,006,026
มิย.	409,752	270,873	533,577	425,083	473,177	495,114	537,306	396,904	611,925	498,500	532,499	946,430	588,818	659,296	729,510	954,388
<b>ไตรมาสที่ 2</b>	<b>1,185,096</b>	<b>866,410</b>	<b>1,434,117</b>	<b>1,360,478</b>	<b>1,287,888</b>	<b>1,469,726</b>	<b>1,389,629</b>	<b>1,357,893</b>	<b>1,793,720</b>	<b>1,628,404</b>	<b>1,676,255</b>	<b>2,578,167</b>	<b>1,775,226</b>	<b>1,923,862</b>	<b>2,116,822</b>	<b>2,776,838</b>
กค.	532,645	271,935	405,274	415,273	425,167	529,767	615,205	544,933	523,064	533,432	684,057	1,003,889	561,690	553,948	624,703	890,492
สค.	459,738	348,856	376,875	413,516	412,798	525,671	632,679	493,681	699,300	574,400	699,916	738,805	628,221	525,788	641,321	790,060
กย.	297,151	390,331	435,860	312,445	462,548	416,133	623,196	521,024	722,541	565,366	633,782	879,905	560,741	624,922	836,384	709,319
<b>ไตรมาสที่ 3</b>	<b>1,289,534</b>	<b>1,011,122</b>	<b>1,218,009</b>	<b>1,141,234</b>	<b>1,300,513</b>	<b>1,471,571</b>	<b>1,871,080</b>	<b>1,559,638</b>	<b>1,944,905</b>	<b>1,673,198</b>	<b>2,017,755</b>	<b>2,622,599</b>	<b>1,750,652</b>	<b>1,704,658</b>	<b>2,102,408</b>	<b>2,389,871</b>
ตค.	429,540	422,637	337,186	352,704	465,190	461,287	564,073	697,394	813,038	908,034	716,841	1,089,458	600,084	697,756	1,101,638	628,573
พย.	415,229	517,985	425,557	429,231	435,278	526,719	658,781	727,417	805,751	682,724	727,684	964,682	592,664	661,410	1,168,506	
ธค.	518,128	651,224	622,232	480,125	742,667	639,340	767,664	776,768	800,503	567,222	851,784	809,786	640,798	636,716	1,103,828	
<b>ไตรมาสที่ 4</b>	<b>1,362,897</b>	<b>1,591,846</b>	<b>1,384,975</b>	<b>1,262,060</b>	<b>1,643,135</b>	<b>1,627,346</b>	<b>1,990,518</b>	<b>2,201,579</b>	<b>2,419,292</b>	<b>2,157,980</b>	<b>2,296,309</b>	<b>2,863,926</b>	<b>1,833,546</b>	<b>1,995,882</b>	<b>3,373,972</b>	<b>628,573</b>
<b>ปริมาณรวม</b>	<b>4,804,669</b>	<b>4,757,292</b>	<b>5,939,324</b>	<b>5,250,384</b>	<b>5,272,209</b>	<b>6,408,855</b>	<b>6,714,019</b>	<b>6,599,394</b>	<b>7,545,367</b>	<b>7,245,638</b>	<b>7,597,414</b>	<b>10,140,225</b>	<b>7,304,346</b>	<b>7,415,519</b>	<b>9,550,893</b>	<b>9,004,067</b>
<b>มูลค่ารวม</b>	<b>32,946</b>	<b>38,201</b>	<b>46,792</b>	<b>48,783</b>	<b>60,619</b>	<b>85,394</b>	<b>72,324</b>	<b>68,102</b>	<b>69,261</b>	<b>67,193</b>	<b>76,368</b>	<b>110,376</b>	<b>90,874</b>	<b>97,226</b>	<b>123,728</b>	<b>178,556</b>

ที่มา : สภาหอการค้าแห่งประเทศไทย (ตั้งแต่ปี 2541 - ปัจจุบันเป็นข้อมูลจากกรมการค้าต่างประเทศ)

กรมการค้าภายใน

## ราคาข้าวเปลือกหอมมะลิ ที่โรงสีรับซื้อในส่วนภูมิภาค

FILE : PX004

หน่วย : บาท/ตัน

ปี	มค.	กพ.	มีค.	เมษ.	พค.	มิย.	กค.	สค.	กย.	ตค.	พย.	ธค.	เฉลี่ย
2540	6,825	7,214	7,819	7,950	7,990	8,340	9,174	9,651	9,215	8,785	6,835	7,140	8,078
2541	9,352	9,508	8,909	8,738	8,709	8,664	8,501	8,388	8,041	7,258	6,332	6,298	8,225
2542	6,855	6,685	6,603	6,462	6,614	6,638	6,958	7,436	8,455	8,354	7,850	6,676	7,132
2543	6,743	6,781	6,885	6,977	7,311	7,477	8,005	8,135	8,177	8,146	7,289	6,413	7,362
2544	6,583	6,389	6,085	6,140	5,933	5,750	5,711	5,170	4,929	5,151	4,867	4,822	5,628
2545	5,216	5,410	5,472	5,550	5,625	6,248	6,735	6,785	6,874	6,758	6,340	6,375	6,116
2546	6,425	6,778	7,560	7,850	7,990	8,340	8,465	8,818	9,315	8,950	7,980	8,665	8,095
2547	9,376	9,175	9,270	9,567	9,249	8,743	7,957	7,718	7,407	7,178	7,738	7,695	8,423
2548	7,885	7,959	8,001	7,999	7,909	7,689	7,696	8,000	8,014	7,863	7,683	7,600	7,858
2549	7,500	7,833	8,151	8,157	8,305	8,315	8,812	8,975	9,023	8,980	8,364	8,291	8,392
2550	8,680	8,788	8,930	8,955	8,913	8,961	9,033	9,025	9,058	9,118	9,348	10,297	9,092
2551	10,500	12,175	13,108	18,497	18,576	15,111	14,758	13,658	13,761	13,649			14,379

หมายเหตุ : เป็นราคารับซื้อเฉลี่ยหน้าโรงสีจังหวัดสุรินทร์ อุดรธานี อุบลราชธานี และนครราชสีมา (ชนิดสีได้ตันข้าว 36 กรัม)

## ราคาข้าวเปลือกเหนียว (เมล็ดยาว) ที่โรงสีรับซื้อในส่วนภูมิภาค

หน่วย : บาท/ตัน

ปี	มค.	กพ.	มีค.	เมษ.	พค.	มิย.	กค.	สค.	กย.	ตค.	พย.	ธค.	เฉลี่ย
2540	5,796	6,169	6,338	6,338	6,513	6,863	7,638	8,206	8,321	8,589	7,993	7,234	7,167
2541	8,491	8,521	7,880	7,970	8,099	8,033	7,971	7,880	7,730	7,155	6,263	6,000	7,666
2542	5,831	5,536	5,241	5,033	5,174	4,877	4,783	4,997	5,304	4,876	4,562	4,790	5,084
2543	4,667	4,549	4,528	4,706	4,831	4,828	5,068	5,203	5,208	5,295	5,111	4,997	4,916
2544	5,467	5,612	5,550	5,651	5,795	5,948	6,018	5,830	5,750	5,509	4,739	5,006	5,573
2545	5,063	5,124	5,112	5,374	5,657	5,781	5,913	6,155	6,293	6,073	5,568	5,236	5,612
2546	5,397	5,774	5,950	6,000	6,058	6,229	6,576	6,923	7,125	6,248	6,220	6,367	6,239
2547	6,730	6,510	6,514	6,669	6,742	6,600	6,600	6,540	6,209	5,940	6,100	5,945	6,425
2548	6,235	6,300	6,300	6,300	6,300	6,300	6,300	6,500	6,452	6,015	5,700	6,030	6,228
2549	6,774	6,979	7,200	7,331	7,500	7,679	9,100	9,464	10,020	10,262	10,567	10,258	8,595
2550	11,367	11,300	11,329	11,447	11,920	12,667	12,700	12,700	12,700	12,700	9,250	9,041	11,593
2551	8,691	8,860	9,862	12,664	10,279	9,293	8,698	7,903	7,582	6,991	6,120		8,813

สำนักส่งเสริมการค้าสินค้าเกษตร

1 ตุลาคม 2551

px(รวม)/Tophit/vv/d65

ราคาข้าวเปลือกเจ้าหน้าปี 5% ตลาดกลางกำนันทรง/ท่าข้าวลาดยาว

FILE : PX003

หน่วย : บาท/ตัน

ปี	มค.	กพ.	มีค.	เมษ.	พค.	มิย.	กค.	สค.	กย.	ตค.	พย.	ธค.	เฉลี่ย
2540	5,085	5,028	5,048	4,891									5,013
2541	7,253	7,494	6,650										7,132
2542	6,271	6,050										4,720	5,680
2543	4,824	4,975										4,550	4,783
2544	4,550	4,550	4,550								4,450	4,553	4,531
2545	4,624	4,761	4,650							4,750	4,750	4,700	4,706
2546	4,732	4,750	4,750								4,383	4,530	4,629
2547	4,727										6,090	6,250	5,689
2548	6,404	6,450									6,858	6,850	6,641
2549	6,850	6,850	6,850								6,168	6,250	6,594
2550	6,330	6,389									6,566	6,750	6,509
2551	6,773	7,838											7,306

ราคาข้าวเปลือกเจ้าหน้าปี 5% ตลาดกลางจังหวัดพิษณุโลก

หน่วย : บาท/ตัน

ปี	มค.	กพ.	มีค.	เมษ.	พค.	มิย.	กค.	สค.	กย.	ตค.	พย.	ธค.	เฉลี่ย
2540	5,143	5,134	5,090	4,958	4,875							6,050	5,208
2541	6,956	7,350										5,435	6,580
2542	6,057	5,668	5,465								4,915	4,725	5,366
2543	4,850	4,958	4,799	4,472							4,715	4,132	4,654
2544	4,186	4,267	4,127								4,328	4,289	4,239
2545	4,405	4,650	4,650	4,650						4,706	4,627	4,475	4,595
2546	4,593	4,646	4,650								4,488	4,406	4,557
2547	4,680										5,775	5,885	5,447
2548	5,975	6,122									6,743	6,725	6,391
2549	6,725	6,725	6,725								5,806	6,000	6,396
2550	6,205	6,250									6,509	6,741	6,426
2551	6,836	8,293											7,565

ราคาข้าวเปลือกหน้าปี 5 % เฉลี่ยตลาดกำนันทรง/ท่าข้าวลาดยาวและตลาดกลางจังหวัดพิษณุโลก

หน่วย : บาท/ตัน

ปี	มค.	กพ.	มีค.	เมษ.	พค.	มิย.	กค.	สค.	กย.	ตค.	พย.	ธค.	เฉลี่ย
2540	5,114	5,081	5,069	4,925	4,875							6,050	5,186
2541	7,105	7,422	6,650									5,435	6,653
2542	6,164	5,859	5,465								4,915	4,723	5,425
2543	4,837	4,967	4,799	4,472							4,715	4,341	4,689
2544	4,368	4,409	4,339								4,389	4,421	4,385
2545	4,514	4,706	4,650	4,650						4,728	4,688	4,588	4,646
2546	4,663	4,698	4,700								4,434	4,468	4,593
2547	4,704										5,932	6,068	5,568
2548	6,190	6,286									6,800	6,788	6,516
2549	6,788	6,788	6,788								5,987	6,125	6,495
2550	6,268	6,320									6,538	6,746	6,468
2551	6,805	8,066											7,436

สำนักส่งเสริมการค้าสินค้าเกษตร

ราคาข้าวเปลือกเจ้านาปรัง ความชื้น 15% ตลาดก้านทอง / ทำข้าวลาดยาว

FILE : PX 008

หน่วย : บาท/ตัน

ปี	มค.	กพ.	มีค.	เมย.	พค.	มิย.	กค.	สค.	กย.	ตค.	พย.	ธค.	เฉลี่ย
2540			4,494	4,269	4,389	4,375	4,794	5,125	5,228	5,563	5,500	5,956	4,969
2541	6,575	6,770	6,599	6,681	6,568	7,211	7,281	7,400	7,296	6,495	5,544	5,679	6,675
2542	6,213	5,611	5,368	4,859	4,840	5,200	5,303	5,248	4,997	4,671	4,655	4,797	5,147
2543	4,825		4,659	4,419	4,561	4,674	4,380	4,450	4,025	4,245	4,322	4,385	4,450
2544	4,498	4,492	4,273	4,185	4,250	4,385	4,450	4,160	4,330	4,345	4,344		4,337
2545			4,576	4,606	4,845	4,956	4,750	4,640	4,650	4,681			4,713
2546			4,580	4,550	4,550	4,731	4,902	4,713	4,707	4,603			4,667
2547		4,850	5,065	5,254	5,250	5,250	5,446	5,998	5,906	6,050			5,452
2548			6,365	6,888	6,900	6,882	6,750	6,688	6,983	6,950			6,801
2549			6,850	6,850	6,850	6,850	6,859	6,935	6,408	6,030			6,704
2550			6,243	6,323	6,174	6,233	6,250	6,250	6,250	6,250			6,247
2551			10,423	13,086	12,952	12,522	12,440	12,258	12,033	11,850			12,196

หมายเหตุ : ตั้งแต่เดือนกุมภาพันธ์ 47 เป็นต้นไป เป็นราคาในตลาดกลางทำข้าวลาดยาว

ราคาข้าวเปลือกเจ้านาปรัง ความชื้น 15% ตลาดกลางจังหวัดพิษณุโลก

หน่วย : บาท/ตัน

ปี	มค.	กพ.	มีค.	เมย.	พค.	มิย.	กค.	สค.	กย.	ตค.	พย.	ธค.	เฉลี่ย
2540			4,670	4,100	4,578	4,625	5,060	5,072	5,157	5,570	5,075	5,850	4,976
2541	7,437	7,126	6,231	6,695	6,599	7,267	7,186	7,286	7,148	6,164	5,192	5,488	6,652
2542	6,020	5,560	5,131	4,532	4,714	5,141	5,098	5,070	4,780	4,348	4,552	4,585	4,961
2543	4,740	4,889	4,677	4,316	4,173	4,123	4,080	4,221	3,775	4,192	4,177	4,156	4,293
2544	4,198	4,212	4,050	3,916	4,030	4,225	4,310	4,198	4,298	4,250	4,225	4,303	4,185
2545	4,439	4,617	4,571	4,589	4,610	4,635	4,492	4,410	4,425	4,492			4,528
2546			4,490	4,475	4,586	4,689	4,687	4,578	4,648				4,593
2547		4,740	5,048	5,131	5,317	5,373	5,448	5,670	5,775	5,775			5,364
2548			6,346	6,475	6,475	6,475	6,475	6,475	6,543	6,775			6,505
2549			6,663	6,475	6,475	6,475	6,475	6,475	6,335	5,575			6,369
2550			6,023	6,215	6,285	6,150	6,150	6,150	6,130	6,061			6,146
2551			10,533	13,803	13,642	12,321	12,500	11,917	11,773	10,580			12,134

ราคาข้าวเปลือกนาปรัง ความชื้น 15 %เฉลี่ย ทำข้าวลาดยาวและจังหวัดพิษณุโลก

หน่วย : บาท/ตัน

ปี	มค.	กพ.	มีค.	เมย.	พค.	มิย.	กค.	สค.	กย.	ตค.	พย.	ธค.	เฉลี่ย
2540			4,582	4,185	4,484	4,500	4,927	5,098	5,193	5,567	5,603	5,903	5,004
2541	7,006	6,948	6,415	6,688	6,584	7,239	7,234	7,343	7,208	6,301	5,368	5,583	6,660
2542	6,117	5,586	5,250	4,696	4,777	5,170	5,201	5,159	4,888	4,510	4,604	4,691	5,054
2543	4,787	4,889	4,668	4,368	4,367	4,398	4,230	4,336	3,900	4,218	4,250	4,271	4,390
2544	4,348	4,352	4,162	4,050	4,140	4,305	4,380	4,179	4,314	4,298	4,284	4,303	4,260
2545	4,439	4,617	4,574	4,598	4,728	4,793	4,621	4,525	4,538	4,587			4,602
2546			4,535	4,513	4,568	4,710	4,795	4,646	4,678	4,603			4,631
2547		4,795	5,057	5,193	5,284	5,312	5,447	5,834	5,841	5,913			5,408
2548			6,355	6,682	6,688	6,679	6,613	6,582	6,764	6,863			6,653
2549			6,757	6,663	6,663	6,663	6,667	6,705	6,372	5,803			6,537
2550			6,137	6,268	6,230	6,192	6,200	6,200	6,190	6,156			6,197
2551			10,478	13,445	13,297	12,422	12,470	12,088	11,907	11,215			12,165

## ราคาขายส่งข้าวสารเจ้า 100 % ชั้น 2 ตลาดกรุงเทพมหานคร

File : PX006

หน่วย : บาท/100 กก.

ปี	มค.	กพ.	มีค.	เมย.	พค.	มิย.	กค.	สค.	กย.	ตค.	พย.	ธค.	เฉลี่ย
2540	880	863	807	753	795	792	905	864	926	956	933	1,122	883
2541	1,450	1,287	1,156	1,178	1,213	1,324	1,319	1,304	1,270	1,078	941	970	1,208
2542	1,058	987	902	828	854	898	900	886	876	819	851	846	892
2543	858	892	821	770	751	742	716	718	709	766	769	758	773
2544	755	748	729	716	720	740	743	724	729	719	741	752	735
2545	807	825	786	797	833	828	782	767	763	782	776	777	794
2546	824	832	806	807	814	826	806	779	766	741	734	759	791
2547	810	815	904	906	896	896	910	950	930	968	1,005	1,046	920
2548	1,069	1,075	1,087	1,135	1,126	1,123	1,108	1,125	1,131	1,134	1,104	1,112	1,111
2549	1,121	1,143	1,142	1,123	1,136	1,157	1,158	1,138	1,118	1,079	1,042	1,047	1,117
2550	1,074	1,085	1,082	1,052	1,063	1,091	1,073	1,072	1,066	1,078	1,119	1,169	1,085
2551	1,185	1,412	1,738	2,613	2,602	2,192	2,176	2,069	2,209	1,959			2,016

## ราคาขายส่งข้าวสารเจ้า 5% ตลาดกรุงเทพมหานคร

หน่วย : บาท/100 กก.

ปี	มค.	กพ.	มีค.	เมย.	พค.	มิย.	กค.	สค.	กย.	ตค.	พย.	ธค.	เฉลี่ย
2540	838	822	769	710	735	748	852	828	883	923	907	1,090	842
2541	1,401	1,233	1,119	1,140	1,162	1,288	1,254	1,238	1,230	1,043	910	927	1,162
2542	1,022	949	868	799	822	866	873	859	831	780	816	819	859
2543	824	833	767	724	687	689	684	694	679	745	742	731	733
2544	730	724	700	671	675	694	707	696	710	702	714	726	704
2545	785	800	764	773	803	799	758	745	740	751	751	750	768
2546	794	797	782	783	785	795	774	747	739	721	714	732	764
2547	777	778	873	881	871	876	889	925	906	937	979	1,026	893
2548	1,049	1,055	1,066	1,115	1,106	1,103	1,088	1,105	1,107	1,108	1,079	1,088	1,089
2549	1,095	1,119	1,117	1,090	1,106	1,127	1,128	1,108	1,088	1,050	1,013	1,022	1,089
2550	1,050	1,051	1,038	1,018	1,031	1,061	1,039	1,038	1,027	1,051	1,096	1,135	1,053
2551	1,148	1,365	1,696	2,524	2,417	2,105	2,093	2,018	2,149	1,818			1,933

## ราคาขายส่งปลายข้าวขาว A-1เลิศ (ใหม่) ตลาดกรุงเทพมหานคร

หน่วย : บาท/100 กก.

ปี	มค.	กพ.	มีค.	เมย.	พค.	มิย.	กค.	สค.	กย.	ตค.	พย.	ธค.	เฉลี่ย
2540	502	536	552	511	507	514	575	620	669	663	650	798	591
2541	873	798	717	699	698	770	818	888	934	906	782	792	806
2542	794	718	677	618	625	690	724	728	683	604	597	522	665
2543	531	531	520	504	495	486	519	533	540	533	510	515	518
2544	534	524	497	501	522	545	585	589	612	602	541	541	549
2545	581	588	596	595	591	586	580	579	595	642	631	609	598
2546	595	591	570	560	556	584	578	583	584	581	583	600	580
2547	630	665	767	788	807	817	802	821	787	765	805	810	772
2548	829	841	836	838	830	818	813	825	836	846	812	800	827
2549	780	787	783	791	771	771	764	772	791	778	747	775	776
2550	829	870	861	822	800	821	829	847	880	950	996	1,074	882
2551	1,123	1,326	1,570	2,212	1,916	1,554	1,490	1,226	1,219	985			1,462

สำนักส่งเสริมการค้าสินค้าเกษตร

## ราคาขายส่งข้าวสารเจ้า 25% ในตลาดกรุงเทพมหานคร

px006-2

หน่วย : บาท/100 กก.

ปี	มค.	กพ.	มีค.	เมย.	พค.	มิย.	กค.	สค.	กย.	ตค.	พย.	ธค.	เฉลี่ย
2540	746	731	698	581	683	684	775	760	815	837	827	1,008	762
2541	1,265	1,112	1,003	1,006	1,037	1,158	1,162	1,160	1,144	1,003	870	883	1,067
2542	941	868	814	748	758	816	825	820	789	741	767	753	803
2543	759	765	714	675	645	643	640	651	647	700	691	681	684
2544	683	675	648	626	634	655	675	670	684	676	670	680	665
2545	733	748	721	728	749	746	713	704	702	725	723	717	726
2546	746	762	730	729	732	743	735	707	705	689	681	694	721
2547	734	746	844	853	849	854	866	900	875	874	904	965	855
2548	984	994	1,000	1,030	1,021	1,018	1,004	1,020	1,022	1,024	994	1,003	1,009
2549	1,016	1,034	1,032	1,006	993	993	998	983	981	969	948	971	994
2550	998	998	979	953	958	982	979	981	983	998	1,058	1,102	997
2551	1,147	1,350	1,681	2,454	2,402	2,062	2,027	1,845	1,896	1,587			1,845

## ราคาขายส่งข้าวหนึ่ง 100 % ตลาดกรุงเทพมหานคร

หน่วย : บาท/100 กก.

ปี	มค.	กพ.	มีค.	เมย.	พค.	มิย.	กค.	สค.	กย.	ตค.	พย.	ธค.	เฉลี่ย
2540	809	787	778	740	797	795	921	978	1,055	1,014	985	1,149	901
2541	1,420	1,305	1,103	1,096	1,124	1,268	1,273	1,284	1,265	1,092	764	997	1,166
2542	1,075	976	909	858	882	892	883	915	988	983	1,002	914	940
2543	886	907	863	830	810	811	814	799	752	812	762	763	817
2544	777	730	702	712	735	782	872	857	906	886	803	755	793
2545	793	799	769	761	771	766	751	760	766	790	797	757	773
2546	777	780	762	766	762	784	786	766	760	750	734	726	763
2547	753	787	882	916	933	926	924	995	975	985	1,001	1,037	926
2548	1,057	1,065	1,061	1,132	1,114	1,110	1,090	1,111	1,133	1,133	1,089	1,078	1,098
2549	1,081	1,108	1,108	1,095	1,096	1,123	1,143	1,131	1,124	1,095	1,066	1,057	1,102
2550	1,065	1,065	1,078	1,068	1,062	1,091	1,082	1,078	1,078	1,103	1,175	1,225	1,098
2551	1,248	1,523	1,870	2,751	2,799	2,354	2,344	2,162	2,205	1,892			2,115

สำนักส่งเสริมการค้าสินค้าเกษตร

## ราคาขายส่งข้าวเหนียว 10% เมล็ดยาว ตลาดกรุงเทพมหานคร

PX007-2

หน่วย : บาท/100 กก.

ปี	มค.	กพ.	มีค.	เมย.	พค.	มิย.	กค.	สค.	กย.	ตค.	พย.	ธค.	เฉลี่ย
2540	1,098	1,103	1,124	1,117	1,169	1,201	1,394	1,450	1,546	1,531	1,425	1,510	1,306
2541	1,839	1,784	1,666	1,682	1,653	1,605	1,582	1,545	1,526	1,440	1,274	1,225	1,568
2542	1,231	1,108	974	888	901	839	823	881	966	845	894	935	940
2543	930	867	848	919	966	968	1,026	1,020	1,022	1,025	1,025	1,035	971
2544	1,071	1,030	996	986	985	1,020	1,024	996	985	868	895	891	979
2545	946	929	945	968	1,040	1,047	1,079	1,095	1,138	1,141	1,156	1,145	1,052
2546	1,141	1,163	1,165	1,165	1,165	1,166	1,156	1,371	1,391	1,405	1,239	1,260	1,232
2547	1,305	1,279	1,265	1,265	1,244	1,235	1,235	1,224	1,127	1,098	1,135	1,120	1,211
2548	1,147	1,150	1,150	1,150	1,150	1,150	1,150	1,150	1,150	1,150	1,095	1,090	1,140
2549	1,247	1,264	1,270	1,286	1,340	1,399	1,688	1,741	1,837	1,961	2,044	2,010	1,591
2550	2,023	2,040	2,040	2,040	2,115	2,130	2,130	2,248	2,450	2,325	1,718	1,661	2,077
2551	1,488	1,526	1,655	2,141	1,761	1,594	1,503	1,444	1,405	1,364			1,588

## ราคาขายส่งปลายข้าวเหนียว A-1 ตลาดกรุงเทพมหานคร

หน่วย : บาท/100 กก.

ปี	มค.	กพ.	มีค.	เมย.	พค.	มิย.	กค.	สค.	กย.	ตค.	พย.	ธค.	เฉลี่ย
2540	842	846	858	852	855	859	924	958	1,018	1,018	1,052	1,007	924
2541	1,148	987	882	912	909	895	873	875	881	868	793	777	900
2542	800	771	746	754	759	754	745	758	824	674	634	595	735
2543	567	563	520	530	549	556	565	558	547	556	564	609	557
2544	731	870	869	891	926	966	952	843	817	790	680	709	837
2545	756	774	810	807	814	795	812	822	831	844	808	853	811
2546	857	858	845	845	845	817	821	863	904	846	848	865	851
2547	882	867	865	885	885	885	885	886	905	858	833	835	873
2548	844	845	865	915	868	865	865	875	875	875	875	905	873
2549	912	983	1,072	1,143	1,145	1,204	1,311	1,384	1,532	1,662	1,704	1,661	1,309
2550	1,640	1,640	1,629	1,590	1,590	1,590	1,557	1,585	1,399	1,231	1,266	1,250	1,497
2551	1,196	1,346	1,476	1,795	1,505	1,319	1,253	1,202	1,171	1,021			1,328

สำนักส่งเสริมการค้าสินค้าเกษตร



## ราคาขายส่งข้าวสารหอมมะลิ 100% ชั้น 2 ในตลาดกรุงเทพมหานคร

PX007-3

หน่วย : บาท/100 กก.

ปี	มค.	กพ.	มีค.	เมษ.	พค.	มิย.	กค.	สค.	กย.	ตค.	พย.	ธค.	เฉลี่ย
2540	1,484	1,580	1,754	1,720	1,788	1,891	2,101	2,156	2,080	1,910	1,758	1,936	1,847
2541	2,564	2,386	2,156	2,068	2,088	2,033	1,896	1,810	1,698	1,518	1,422	1,430	1,922
2542	1,454	1,423	1,378	1,348	1,378	1,370	1,476	1,563	1,908	1,850	1,721	1,530	1,533
2543	1,520	1,531	1,543	1,563	1,727	1,840	2,028	2,015	1,983	1,970	1,910	1,887	1,793
2544	1,443	1,345	1,306	1,297	1,227	1,145	1,117	996	952	1,032	1,088	1,031	1,165
2545	1,021	1,053	1,044	1,050	1,105	1,219	1,309	1,311	1,345	1,275	1,278	1,252	1,189
2546	1,359	1,440	1,686	1,811	1,837	1,862	1,855	1,972	2,074	1,888	1,865	1,675	1,777
2547	1,856	1,766	1,760	1,743	1,681	1,606	1,477	1,454	1,379	1,427	1,510	1,510	1,597
2548	1,512	1,540	1,540	1,540	1,523	1,471	1,460	1,502	1,501	1,500	1,468	1,465	1,502
2549	1,465	1,538	1,590	1,590	1,618	1,668	1,809	1,825	1,816	1,804	1,621	1,670	1,668
2550	1,782	1,790	1,790	1,780	1,746	1,747	1,750	1,750	1,750	1,765	1,855	1,955	1,788
2551	2,043	2,227	2,416	3,322	3,214	2,729	2,637	2,419	2,459	2,434			2,590

## ราคาขายส่งปลายข้าวสารหอมมะลิในตลาดกรุงเทพมหานคร

หน่วย : บาท/100 กก.

ปี	มค.	กพ.	มีค.	เมษ.	พค.	มิย.	กค.	สค.	กย.	ตค.	พย.	ธค.	เฉลี่ย
2540	518	564	591	591	608	610	645	661	694	677	668	809	636
2541	886	821	768	782	802	823	832	892	945	914	788	800	838
2542	826	822	825	824	827	824	839	812	825	812	712	616	797
2543	601	603	605	611	585	569	591	610	598	622	579	569	595
2544	572	582	624	651	692	757	781	810	802	805	712	685	706
2545	722	704	682	680	671	672	680	697	713	712	697	670	692
2546	636	650	628	605	614	639	642	673	705	704	678	728	659
2547	828	953	1,001	1,037	1,067	995	950	963	850	833	894	887	938
2548	913	909	881	875	868	846	850	907	899	898	869	823	878
2549	800	833	839	828	813	848	869	870	886	866	834	856	845
2550	895	930	925	958	955	993	996	1,008	1,027	1,034	1,116	1,201	1,003
2551	1,263	1,442	1,635	2,298	2,055	1,688	1,700	1,593	1,767	1,795			1,724

สำนักส่งเสริมการค้าสินค้าเกษตร

## ราคาขายส่งข้าวหอมปทุมธานี ตลาดกรุงเทพมหานคร

PX009

หน่วย : บาท/100 กก.

ปี	มค.	กพ.	มีค.	เมย.	พค.	มิย.	กค.	สค.	กย.	ตค.	พย.	ธค.	เฉลี่ย
2547	-	-	-	-	1,111	990	971	1,000	1,162	1,117	1,150	1,150	1,081
2548	1,150	1,150	1,150	1,150	1,150	1,150	1,150	1,180	1,190	1,190	1,190	1,190	1,166
2549	1,209	1,234	1,290	1,290	1,290	1,388	1,481	1,490	1,490	1,487	1,351	1,290	1,358
2550	1,373	1,390	1,368	1,290	1,284	1,280	1,280	1,186	1,170	1,183	1,321	1,388	1,293
2551	1,484	1,749	2,077	2,911	2,754	2,455	2,320	2,202	2,328	2,231			2,251

## ราคาขายส่งปลายข้าวหอมปทุมธานี ตลาดกรุงเทพมหานคร

หน่วย : บาท/100 กก.

ปี	มค.	กพ.	มีค.	เมย.	พค.	มิย.	กค.	สค.	กย.	ตค.	พย.	ธค.	เฉลี่ย
2547	-	-	-	-	901	880	821	840	806	798	844	862	844
2548	882	893	851	845	843	823	820	847	848	848	836	815	846
2549	789	800	817	811	792	809	818	818	826	825	782	793	807
2550	844	891	918	898	886	909	915	928	952	976	1,063	1,133	943
2551	1,202	1,392	1,594	2,232	1,961	1,623	1,642	1,429	1,589	1,560			1,622

## ราคาข้าวเปลือกหอมปทุมธานี ที่โรงสีรับซื้อในส่วนภูมิภาค

หน่วย : บาท/ตัน

ปี	มค.	กพ.	มีค.	เมย.	พค.	มิย.	กค.	สค.	กย.	ตค.	พย.	ธค.	เฉลี่ย
2547	-	-	-	-	-	-	-	-	5,810	5,968	6,220	6,221	6,055
2548	6,417	6,541	6,485	6,500	6,500	6,547	6,550	6,600	6,600	6,626	6,700	6,700	6,564
2549	6,700	6,880	6,800	6,750	6,750	6,780	6,845	7,159	7,050	6,686	6,532	6,521	6,788
2550	7,026	7,400	7,386	7,011	6,617	6,624	6,600	6,600	6,600	6,616	6,991	7,447	6,910
2551	7,582	9,032	11,587	14,450	13,766	10,902	12,650	11,925	12,118	11,514			11,553

สำนักส่งเสริมการค้าสินค้าเกษตร

## มันสำปะหลัง

1. ผลผลิตและความต้องการใช้ (ล้านตันหัวมันสด)	ปี 46/47	ปี 47/48	ปี 48/49	ปี 49/50*	ปี 50/51	
ผลผลิตของไทย	21.44	16.94	22.58	26.41	27.39	
พื้นที่เพาะปลูก (ล้านไร่)	6.61	6.16	6.69	7.13	7.30	
2. ต้นทุนการผลิตหัวมันสด (บาท/กก.)	0.88	0.92	0.84	0.85	1.21	
3. ราคา (บาท/กก.)	ปี 47/48	ปี 48/49	ปี 49/50	ปี 50/51	กย.51	ต.ค.51
หัวมันสดคละเกษตรกรขายได้	1.33	1.29	1.21	1.92	1.93	1.41
หัวมันสดเชื้อแป้ง 25% จ.นครราชสีมา	1.50	1.29	1.33	2.01	1.62	1.46
มันเส้น FOB (US\$/ตัน)	112.25	112.46	122.0	122.0	142.50	151.73
แป้งมัน FOB (US\$/ตัน)	232.50	245.00	271.00	269.00	310.45	287.73
4. การส่งออก (ล้านตันผลิตภัณฑ์)	ปี 46/47	ปี 47/48	ปี 48/49	ปี 49/50	ปี 50/51	
มันเส้น	2.62	2.63	3.51	2.86	0.35	
มันอัดเม็ด	2.73	0.40	0.22	1.65	0.52	
แป้งดิบ	1.13	0.98	1.48	1.47	0.36	
แป้งแปรรูป	0.61	0.63	0.60	0.47	0.12	
กากมัน	0.18	0.34	0.28	0.43	0.10	
รวม	7.27	4.98	6.09	6.88	1.45	

### 5. นโยบายและมาตรการ ปี 2550/51

คณะกรรมการ คชก. ได้มีมติเมื่อวันที่ 8 พฤศจิกายน 2550 เห็นชอบมาตรการแทรกแซงตลาดมันสำปะหลัง ปี 2550/51 อย่างเป็นระบบ รวม 3 มาตรการ ดังนี้

**5.1 มาตรการแทรกแซง** ด้วยการรับจำนำหัวมันสำปะหลังสดจากเกษตรกร ปริมาณ 5 ล้านตัน เพื่อแปรรูปเป็นมันเส้นและแป้งมัน โดยมีเงื่อนไขรับจำนำจากเกษตรกรไม่เกินรายละ 250 ตัน หรือวงเงินไม่เกินรายละ 350,000 บาท ระยะเวลารับจำนำ เดือนมกราคม-เมษายน 2551 กำหนดราคารับจำนำมันสำปะหลังสด เชื้อแป้ง 25% เป็นขั้นบันไดเดือนมกราคม 2551 กก.ละ 1.70 บาท เพิ่มขึ้นเดือนละ 0.05 บาท เป็นกก.ละ 1.85 บาทในเดือนเมษายน 2551

**5.2 มาตรการเร่งระบายส่งออกผลิตภัณฑ์มันสำปะหลัง** เห็นชอบให้กรมการค้าต่างประเทศ (1) วางแผนและเร่งหาตลาดส่งออกผลิตภัณฑ์มันสำปะหลัง (2) จัดระบบส่งออกผลิตภัณฑ์มันสำปะหลัง

**5.3 มาตรการจัดระบบพิเศษเฉพาะพื้นที่** เห็นชอบให้ขยายดำเนินโครงการจัดระบบพิเศษเฉพาะพื้นที่มันสำปะหลังปี 2550/51 ในเขตภาคเหนือตอนล่าง อ.ขานูวรลักษบุรี (จ.กำแพงเพชร) และเขตภาคตะวันออก อ.วังสมบูรณ์ (จ.สระแก้ว) โดยผู้เข้าร่วมโครงการใช้เงินกู้ยืมจาก ธ.ก.ส. และ ธ.กรุงไทย เป็นเงินทุนหมุนเวียน ดำเนินกิจกรรมการตลาด ระยะเวลาโครงการ ก.พ. 50 – มิ.ย. 55

### 6. สถานการณ์ ปี 2551/52

คณะรัฐมนตรี มีมติเมื่อวันที่ 28 ตุลาคม 2551 เห็นชอบในหลักการให้ดำเนินโครงการแทรกแซงตลาดมันสำปะหลังปี 2551/52 ด้วยการรับจำนำหัวมันสำปะหลังสด 5 ล้านตัน เพื่อแปรรูปเป็นมันเส้นและแป้งมัน โดยมีเงื่อนไขรับจำนำจากเกษตรกรไม่เกินรายละ 250 ตัน หรือวงเงินไม่เกินรายละ 350,000 บาท ระยะเวลารับจำนำเดือน พ.ย.51 – เม.ย.52 ราคารับจำนำกำหนดราคาเป็นขั้นบันไดจาก กก.ละ 1.80 บาท ในเดือน พ.ย.51 ปรับเพิ่มเดือนละ 0.05 บาท/กก. ถึงเดือน เม.ย.52 กก.ละ 2.05 บาท

## 6.1 ในประเทศ

ผลผลิตฤดูการผลิต ปี 2551/52 จากประมาณการผลผลิตของสำนักงานเศรษฐกิจการเกษตรมีปริมาณ 29.15 ล้านตันหัวมันสด เพิ่มขึ้นจากปีที่ผ่านมา ร้อยละ 15.86 ขณะนี้ผลผลิตจะออกสู่ตลาดแล้วร้อยละ 10 ราคารับซื้อหัวมันสดปรับลดลงจากเดือนที่ผ่านมา โดยราคารับซื้อ ณ โรงแปง (เชื้อแป้ง 25%) จ.นครราชสีมา รับซื้อเฉลี่ย กก.ละ 1.46 บาท ราคา ณ ถานมัน (ชนิดคละ) เฉลี่ย กก.ละ 1.41 บาท

## 6.2 ต่างประเทศ

การส่งออกผลิตภัณฑ์มันของไทย ช่วงเดือน ม.ค.- กย.51 มันเส้น 1.146 ล้านตัน มูลค่า 6,476 ล้านบาท ลดลงจากช่วงเดียวกันของปี 50 (ม.ค. - กย.) ร้อยละ 120 มันอัดเม็ด 1.445 ล้านตัน มูลค่า 7,934 ล้านบาท เพิ่มขึ้นจากช่วงเดียวกันของปี 50 (ม.ค.- กย.) ร้อยละ 28 แป้งมัน 1.49 ล้านตัน มูลค่า 21,600 ล้านบาท เพิ่มขึ้นจากช่วงเดียวกันของปี 50 (ม.ค.- กย.) ร้อยละ 32 ทั้งนี้ การส่งออกผลิตภัณฑ์มันสำปะหลังชะลอตัว โดยมันเส้นมีการสั่งซื้อจากจีนน้อยลง เพื่อดูสถานการณ์ ด้านมันอัดเม็ดไม่มีการสั่งซื้อจาก EU เนื่องจากรัฐพิธีใน EU มีปริมาณมาก ส่งผลให้ไปใช้รัฐพิธีที่มีราคาถูกว่า สำหรับแป้งมันผู้ส่งออกมีสต็อกมาก เนื่องจากมีการสั่งซื้อจากอินโดนีเซีย ได้หวั่น ญี่ปุ่นน้อยลง เนื่องจากประเทศคู่ค้าเสนอซื้อราคาต่ำ

สำนักส่งเสริมการค้าสินค้าเกษตร  
พฤษภาคม 2551

Agri\_2311๒๓๑ P : ๖๓๐๕๐๓๕๐๑

ราคาหัวมันสดเชื้อแป้ง 25% ณ โรงงานแป้งมันสำปะหลัง ปี 2544 - 2551

ปีการผลิต	ม.ค.	ก.พ.	มี.ค.	เม.ย.	พ.ค.	มิ.ย.	ก.ค.	ส.ค.	ก.ย.	ต.ค.	พ.ย.	ธ.ค.	เฉลี่ย
<b>1. จังหวัดนครราชสีมา</b>													
ปี 2543	0.82	0.79	0.79	0.83	0.83	0.80	0.84	0.79	0.73	0.72	0.74	0.83	<b>0.79</b>
ปี 2544	0.83	0.82	0.84	0.88	1.03	1.14	1.30	1.30	1.24	1.16	1.18	1.18	<b>1.08</b>
ปี 2545	1.16	1.17	1.27	1.33	1.31	1.32	1.26	1.16	1.14	1.06	1.06	1.16	<b>1.20</b>
ปี 2546	1.07	1.05	0.98	1.02	1.00	0.97	0.96	0.96	0.93	0.91	0.95	1.02	<b>0.99</b>
ปี 2547	0.99	0.95	0.96	1.04	1.13	1.18	1.21	1.21	1.17	1.12	1.20	1.29	<b>1.12</b>
ปี 2548	1.49	1.53	1.59	1.65	1.68	1.68	1.65	1.54	1.52	1.45	1.46	1.52	<b>1.56</b>
ปี 2549	1.43	1.41	1.32	1.27	1.18	1.17	1.12	1.06	1.06	1.06	1.15	1.18	<b>1.20</b>
ปี 2550	1.18	1.21	1.28	1.33	1.47	1.59	1.69	1.74	1.85	1.87	1.81	1.91	<b>1.58</b>
ปี 2551	2.06	2.22	2.33	2.33	2.18	1.98	1.97	1.78	1.62	<b>1.46</b>			<b>1.99</b>
<b>2. จังหวัดกาฬสินธุ์</b>													
ปี 2543	0.89	0.83	0.79	0.80	0.75	0.72	0.69	0.65	0.62	0.61	0.65	-	<b>0.73</b>
ปี 2544	0.70	0.74	0.76	0.80	0.92	1.05	1.18	1.02	1.05	1.08	1.08	1.13	<b>0.96</b>
ปี 2545	1.15	1.19	1.24	1.25	1.25	1.23	1.14	1.04	0.92	0.94	1.02	1.07	<b>1.12</b>
ปี 2546	1.07	1.07	1.05	1.05	1.00	0.96	0.89	0.86	0.82	0.80	0.86	0.99	<b>0.95</b>
ปี 2547	0.96	0.86	0.86	0.90	0.94	1.11	1.05	1.05	1.07	1.13	1.16	1.17	<b>1.02</b>
ปี 2548	1.27	1.40	1.56	1.63	1.67	1.64	1.47	1.23	1.23	1.25	1.28	1.28	<b>1.41</b>
ปี 2549	1.48	1.48	1.44	1.25	1.16	1.08	1.03	0.95	0.89	0.91	1.08	1.23	<b>1.17</b>
ปี 2550	1.22	1.24	1.27	1.31	1.38	1.48	1.73	1.78	1.77	1.77	1.78	1.88	<b>1.55</b>
ปี 2551	1.96	2.14	2.33	2.33	2.22	1.88	1.82	1.58	1.51	<b>1.36</b>			<b>1.91</b>
<b>3. จังหวัดชลบุรี</b>													
ปี 2543	0.71	0.66	0.65	0.70	0.71	0.71	0.72	0.72	0.69	0.65	0.66	0.72	<b>0.69</b>
ปี 2544	0.76	0.80	0.81	0.85	0.94	1.06	1.23	1.16	1.10	1.10	1.15	1.16	<b>1.01</b>
ปี 2545	1.13	1.14	1.14	1.23	1.22	1.14	1.00	1.00	1.02	1.00	0.98	1.04	<b>1.09</b>
ปี 2546	1.06	1.02	0.95	0.91	0.89	0.85	0.86	0.87	0.91	0.87	0.87	0.95	<b>0.92</b>
ปี 2547	0.92	0.83	0.86	0.99	1.05	1.12	1.14	1.20	1.23	1.18	1.20	1.30	<b>1.09</b>
ปี 2548	1.37	1.49	1.63	1.72	1.57	1.56	1.53	1.51	1.43	1.35	1.44	1.53	<b>1.51</b>
ปี 2549	1.46	1.37	1.34	1.26	1.19	1.19	1.16	1.06	1.04	1.05	1.24	1.26	<b>1.22</b>
ปี 2550	1.32	1.30	1.33	1.40	1.50	1.67	1.74	1.74	1.85	1.91	1.91	2.02	<b>1.64</b>
ปี 2551	2.20	2.10	2.28	2.43	2.35	2.09	1.93	1.88	1.44	<b>1.37</b>			<b>2.01</b>
<b>4. เฉลี่ย 3 จังหวัด</b>													
ปี 2542	0.97	0.99	1.03	1.04	0.99	0.86	0.80	0.74	0.68	0.70	0.77	0.85	<b>0.87</b>
ปี 2543	0.81	0.76	0.74	0.78	0.76	0.74	0.75	0.72	0.68	0.66	0.68	0.78	<b>0.74</b>
ปี 2544	0.76	0.79	0.80	0.84	0.96	1.08	1.24	1.16	1.13	1.11	1.14	1.16	<b>1.01</b>
ปี 2545	1.15	1.17	1.22	1.27	1.26	1.23	1.13	1.07	1.03	1.00	1.02	1.09	<b>1.14</b>
ปี 2546	1.07	1.05	0.99	0.99	0.96	0.93	0.90	0.90	0.89	0.86	0.89	0.99	<b>0.95</b>
ปี 2547	0.96	0.88	0.89	0.98	1.04	1.14	1.13	1.15	1.16	1.14	1.19	1.25	<b>1.08</b>
ปี 2548	1.38	1.47	1.59	1.67	1.64	1.63	1.55	1.43	1.39	1.35	1.39	1.44	<b>1.49</b>
ปี 2549	1.46	1.42	1.37	1.26	1.18	1.15	1.10	1.02	1.00	1.01	1.16	1.22	<b>1.19</b>
ปี 2550	1.46	1.42	1.37	1.26	1.18	1.15	1.10	1.02	1.00	1.01	1.16	1.22	<b>1.19</b>
ปี 2551	2.07	2.15	2.31	2.36	2.25	1.98	1.91	1.75	1.52	<b>1.40</b>			<b>1.97</b>

ราคามันสำปะหลังและผลิตภัณฑ์

Agri\_24 มีนฯรายเดือน50 F : ราคาขี้มัน

	ต.ค.	พ.ย.	ธ.ค.	ม.ค.	ก.พ.	มี.ค.	เม.ย.	พ.ค.	มิ.ย.	ก.ค.	ส.ค.	ก.ย.	เฉลี่ย
<b>1. ราคาหัวมันสดเกษตรกรขายได้ : สำนักงานเศรษฐกิจการเกษตร</b>													
2545/46	0.91	0.94	0.97	0.93	0.94	0.93	0.93	0.92	0.91	0.88	0.82	0.81	0.93
2546/47	0.77	0.79	0.82	0.82	0.76	0.74	0.80	0.83	0.98	1.00	1.06	1.09	0.80
2547/48	1.04	1.10	1.20	1.30	1.39	1.48	1.47	1.40	1.30	1.30	1.40	1.30	1.33
2548/49	1.21	1.27	1.40	1.37	1.38	1.36	1.30	0.99	0.99	0.96	0.94	0.94	1.29
2549/50	0.87	1.00	1.13	1.12	1.16	1.23	1.21	1.25	1.35	1.52	1.72	1.79	1.28
2550/51	1.72	1.62	1.82	1.99	2.09	2.20	2.23	2.13	2.00	1.93	1.76	1.53	1.92
2551/52	1.40												
<b>2. ราคาหัวมันสดเชือดแป้ง 25% จ.นครราชสีมา</b>													
2545/46	1.06	1.06	1.16	1.02	1.05	0.98	1.02	1.00	0.97	0.96	0.96	0.93	1.01
2546/47	0.91	0.95	1.02	0.99	0.95	0.96	1.04	1.13	1.18	1.21	1.21	1.17	1.06
2547/48	1.12	1.20	1.29	1.49	1.53	1.59	1.65	1.68	1.68	1.65	1.54	1.52	1.50
2548/49	1.45	1.46	1.52	1.43	1.41	1.32	1.27	1.18	1.17	1.12	1.06	1.06	1.29
2549/50	1.06	1.15	1.18	1.18	1.21	1.28	1.33	1.47	1.59	1.69	1.74	1.85	1.39
2550/51	1.87	1.81	1.91	2.06	2.22	2.33	2.33	2.18	1.98	1.97	1.78	1.62	2.01
2551/52	1.46												
<b>3. ราคาส่งออก เอฟ.โอ.บี.มันเส้น</b>													
2545/46	2.96	2.93	2.89	2.81	2.82	2.85	2.90	2.90	2.82	2.83	2.82	2.82	2.86
2546/47	2.81	2.90	2.96	2.84	2.72	2.63	2.90	3.11	3.33	3.54	3.80	3.80	3.11
2547/48	3.29	3.29	3.40	3.76	4.00	4.36	4.46	4.51	4.73	4.83	4.76	4.73	4.18
2548/49	4.56	4.35	4.21	4.02	4.04	3.75	3.86	3.95	4.35	4.37	4.25	4.25	4.16
2549/50	4.22	3.94	4.20	3.96	3.97	3.96	3.93	4.28	4.39	4.63	4.94	5.24	4.31
2550/51	5.56	5.26	5.48	5.54	5.68	5.76	5.92	5.93	5.91	6.12	6.26	5.49	5.74
2551/52	5.16												
<b>4. ราคาส่งออก เอฟ.โอ.บี.แป้งมัน</b>													
2545/46	7.47	7.55	7.55	7.67	7.79	7.77	7.66	7.29	7.06	6.87	6.87	6.64	7.35
2546/47	6.52	6.65	7.11	6.91	6.61	6.89	7.16	7.68	7.82	7.84	7.95	7.95	7.26
2547/48	7.93	7.83	7.88	8.88	9.42	10.44	11.21	11.10	11.40	11.21	9.64	9.51	9.70
2548/49	9.47	9.19	9.30	8.97	9.01	8.32	8.49	8.32	8.39	8.23	7.77	7.73	8.60
2549/50	7.89	8.45	8.55	8.94	8.97	8.36	9.00	10.13	10.74	10.97	11.13	11.35	9.54
2550/50	11.99	11.58	11.98	12.12	12.66	13.39	13.59	13.07	12.63	12.24	11.25	10.54	12.25
2551/52	9.80												

ที่มา : สำนักงานเศรษฐกิจการเกษตร , กรมการค้าภายใน , สมาคมการค้ามันสำปะหลังไทย

ปริมาณการส่งออกมันสำปะหลัง

หน่วย : ตัน

	ต.ค.	พ.ย.	ธ.ค.	ม.ค.	ก.พ.	มี.ค.	เม.ย.	พ.ค.	มิ.ย.	ก.ค.	ส.ค.	ก.ย.	รวม
<b>1. ปริมาณการส่งออกมันเส้น</b>													
2543/44	9,310	39,520	89	19,958	101,590	26,284	60,174	85,586	48,234	301,956	256,264	107,223	915,220
2544/45	36,866	10,080	70,804	108,895	167,816	70,205	163,913	153,604	52,746	139,801	154,008	168,695	1,297,434
2545/46	12,000	54,835	122,515	124,015	312,651	75,228	376,459	126,398	105,678	87,865	172,496	37,904	1,608,042
2546/47	46,915	92,409	258,108	328,407	171,706	157,904	226,123	211,811	427,336	221,686	278,619	202,177	2,623,202
2547/48	115,748	219,937	244,532	156,113	197,141	313,386	214,612	336,599	180,921	282,829	217,839	147,369	2,627,027
2548/49	136,728	273,082	316,322	294,264	407,051	283,804	171,660	258,455	313,228	486,538	258,133	306,519	3,505,784
2549/50	342,132	322,559	376,015	618,400	471,790	264,246	191,913	276,728	266,874	190,478	142,264	844,518	3,547,850
2550/51	34,285	88,971	227,417	155,375	223,935	226,306	135,789	42,474	81,263	95,649	136,233	486,060	1,496,304
<b>2. ปริมาณการส่งออกแป้งมันดิบ</b>													
2543/44	91,317	102,577	100,613	91,048	96,617	78,061	62,317	64,637	58,491	48,049	75,586	71,348	940,661
2544/45	78,258	68,603	69,980	72,530	81,931	73,639	61,605	50,938	44,423	58,701	71,978	76,532	809,118
2545/46	88,302	93,664	75,146	106,524	108,849	104,626	97,088	71,693	70,054	66,297	71,929	90,960	1,045,132
2546/47	107,470	93,318	95,245	105,007	98,104	104,317	86,566	98,526	95,259	78,603	78,950	86,183	1,127,547
2547/48	102,786	91,678	88,689	66,634	70,098	87,556	74,581	66,437	72,005	62,656	75,018	121,694	979,833
2548/49	121,710	109,907	88,681	119,783	130,847	133,447	116,149	115,639	126,303	119,528	158,416	136,690	1,477,100
2549/50	175,912	183,936	155,158	144,803	148,018	165,281	150,681	112,611	94,718	80,061	96,531	118,338	1,628,048
2550/51	120,170	110,850	132,230	114,032	229,048	138,746	89,023	94,437	101,393	111,620	106,874	124,279	1,472,702
<b>3. ปริมาณการส่งออกแป้งมันแปรรูป</b>													
2543/44	29,927	37,463	26,171	33,571	25,865	43,475	27,487	40,771	33,108	33,168	36,409	35,262	402,678
2544/45	35,759	42,813	34,041	38,408	29,786	40,559	41,079	44,292	36,904	39,512	32,680	37,523	453,356
2545/46	38,217	41,732	37,744	42,820	38,708	48,157	52,384	49,493	37,609	41,982	36,915	46,012	511,773
2546/47	42,095	42,209	47,131	45,083	51,189	53,509	61,390	53,635	55,170	47,928	53,435	58,410	611,184
2547/48	60,540	53,245	59,571	51,801	42,143	53,474	60,525	63,277	46,155	46,330	42,275	47,732	627,068
2548/49	45,758	50,978	46,046	45,621	48,813	65,884	45,164	61,049	43,391	49,570	47,470	52,430	602,174
2549/50	56,268	66,497	59,760	33,981	33,802	40,365	34,101	48,120	45,854	34,932	39,654	33,623	526,957
2549/50	46,829	42,352	35,327	33,760	39,408	44,640	39,621	44,461	36,824	50,566	41,555	53,204	508,547

ที่มา : กรมศุลกากร

## ยางพารา

1. ผลผลิตและความต้องการใช้	ปี 2547	ปี 2548	ปี 2549	ปี 2550	ปี 2551 (ประมาณการ)	
• สัตว์โลก (ล้านตัน)	1.805	1.641	2.244	2.647		
• ผลผลิตโลก (ล้านตัน)	8.756	8.905	9.697	9.700	9.750	
• การใช้ของโลก (ล้านตัน)	8.706	9.073	9.236	9.783	9.950	
• ผลผลิตไทย (ล้านตัน)	2.984	2.937	3.137	3.056	3.193	
• การใช้ภายในประเทศ (ล้านตัน)	0.319	0.335	0.321	0.374	0.359	
• ปริมาณส่งออก (ล้านตัน)	2.637	2.632	2.772	2.704	2.189	(มก.- กข.51)
• สัตว์โลก (ล้านตัน)	0.233	0.204	0.250	0.230		
ที่มา : สถาบันวิจัยยาง						
2. ต้นทุน (บาท/กก.)	27.66	30.35	32.55	34.73	37.94	
3. ราคา (บาท/กก.)	ปี 2547	ปี 2548	ปี 2549	ปี 2550	ปี 2551	
					ก.ย.	ต.ค.
• ยางแผ่นดิบชั้น 3 (เกษตรกรขายได้)	44.61	52.19	68.19	68.97	89.74	54.51
• ยางแผ่นดิบชั้น 3 (ตลาดหาคาใหญ่)	46.76	56.78	72.12	72.38	91.93	61.20
• ยางแผ่นรมควันชั้น 3 (เอฟ.โอ.บี.ท่าเรือกรุงเทพฯ)	51.70	60.21	79.86	78.47	99.96	70.27
• ยางแผ่นรมควันชั้น 3 (ซื้อขายล่วงหน้า ตลาดสิงคโปร์)	51.28	59.28	78.86	77.99	95.68	66.52

#### 4. สภาพปัญหาและการแก้ไขปัญหา

4.1 ในช่วงที่ผ่านมา (ปี 2535 – ปี 2544) ได้เกิดปัญหาราคายางพาราดกต่ำ กระทรวงเกษตรฯ โดยองค์การสวนยาง (อศย.) ได้แทรกแซงตลาดอย่างต่อเนื่อง โดยใช้เงินกู้จากธนาคารกรุงไทยรวมประมาณ 21,000 ล้านบาท เพื่อใช้หมุนเวียนรับซื้อยาง และเกิดภาวะขาดทุนในการดำเนินการประมาณ 15,000 ล้านบาท

4.2 ได้มีการจัดตั้งบริษัทร่วมทุนยาง 3 ประเทศ (ไทย อินโดนีเซีย และมาเลเซีย) มีวัตถุประสงค์เพื่อรักษาเสถียรภาพราคายาง ซึ่งเป็นที่คาดว่าจะทำให้ราคายางเคลื่อนไหวอยู่ในเกณฑ์สูงอย่างยั่งยืน และประเทศผู้ผลิตมีอำนาจต่อรองและการจัดการด้านการตลาด ทั้งนี้ กรม.ได้มีมติ (28 เม.ย.46) เห็นชอบให้จัดสรรเงิน 100 ล้านเหรียญสหรัฐฯ หรือ 4,400 ล้านบาท ใช้ลงทุนในบริษัทร่วมทุนฯ

## 5. สถานการณ์ปัจจุบัน

### 5.1 สถานการณ์ตลาดโลก

ผลผลิตยางธรรมชาติของโลกปี 2551 มีประมาณ 9.75 ล้านตัน เพิ่มขึ้นจากปี 2550 จำนวน 0.050 ล้านตัน หรือคิดเป็นร้อยละ 0.52 เนื่องจากการขยายพื้นที่ปลูกยางในเอเชีย ได้แก่ อินโดนีเซีย อินเดีย และ เวียดนาม ส่วนการใช้ยางธรรมชาติของโลก ประมาณ 9.95 ล้านตัน เพิ่มขึ้นจากปีที่ผ่านมา 0.17 ล้านตัน หรือคิดเป็นร้อยละ 1.71 เนื่องจากความต้องการใช้ในอุตสาหกรรมยานยนต์ขยายตัวเพิ่มขึ้น

### 5.2 สถานการณ์ภายในประเทศ

1) ราคายางแผ่นรมควันชั้น 3 (RSS 3 F.O.B. กรุงเทพฯ) ในเดือนตุลาคม 2551 มีราคาเฉลี่ย กิโลกรัมละ 70.27 บาท ลดลงจากเดือนที่ผ่านมาที่ราคาเฉลี่ยกิโลกรัมละ 99.96 บาท ลดลงร้อยละ 29.70 และเทียบกับระยะเดียวกันของปี 2550 ที่ราคาเฉลี่ยกิโลกรัมละ 78.89 บาท ราคาต่ำกว่าร้อยละ 10.93

2) ราคายางแผ่นดิบชั้น 3 ณ ตลาดกลางหาดใหญ่ การเคลื่อนไหวของราคามีทิศทางเดียวกันกับ ยาง RSS 3 โดยในเดือนตุลาคม 2551 มีราคาเฉลี่ยกิโลกรัมละ 61.20 บาท ลดลงจากเดือนที่ผ่านมาที่ราคา เฉลี่ยกิโลกรัมละ 91.93 บาท ลดลงร้อยละ 33.43 และเทียบกับระยะเดียวกันของปี 2550 ที่ราคาเฉลี่ย กิโลกรัมละ 73.29 บาท ราคาต่ำกว่าร้อยละ 16.50

3) ราคายางแผ่นดิบชั้น 3 ที่เกษตรกรขายได้ เฉลี่ยกิโลกรัมละ 54.51 บาท ลดลงจากเดือนที่ผ่านมาที่ราคาเฉลี่ยกิโลกรัมละ 89.74 บาท ลดลงร้อยละ 39.26 และเทียบกับระยะเดียวกันของปี 2550 ที่ราคา เฉลี่ยกิโลกรัมละ 69.80 บาท ราคาต่ำกว่าร้อยละ 21.91

สาเหตุที่ราคาลดลง เนื่องจากเกิดวิกฤติการเงินในสหรัฐอเมริกาซึ่งส่งผลกระทบต่อเศรษฐกิจโลก อย่างรุนแรงรวมทั้งราคาของพาราฟินแวชในทิศทางขาลง ทำให้มีการเร่งขายยาง ในขณะที่ผู้สั่งซื้อใน ต่างประเทศชะลอการสั่งซื้อเพื่อรอให้ราคาลดต่ำลงอีก ประกอบกับคู่ค้าบางรายบิดพลิ้วโดยระงับสัญญาหรือ ยืดสัญญาออกไป ทำให้ผู้ส่งออกไม่สามารถส่งออกไปยังตลาดต่างประเทศตามสัญญาได้ อย่างไรก็ตาม ในช่วงปลายเดือนตุลาคม 2551 ราคายางได้ปรับตัวสูงขึ้นบ้าง เนื่องจากมีปัจจัยบวกเกี่ยวกับภาคใต้ฝนตก หนักกระจายหลายจังหวัด และผลทางจิตวิทยาจากการประชุมของสามผู้ผลิตรายใหญ่ คือ ไทย อินโดนีเซีย และมาเลเซีย นัดเจรจาเพื่อหามาตรการพยุงราคายางให้มีเสถียรภาพ กอปรกับผู้ผลิตยางล้อมีการสั่งซื้อเข้า มาเพื่อเตรียมสต็อกเกรงราคาจะปรับสูงขึ้นอีก ดังนั้น จากเหตุผลดังกล่าวข้างต้น น่าจะส่งผลต่อราคายาง สูงขึ้นได้อีกในช่วงเดือนพฤศจิกายน 2551 แต่อย่างไรก็ตาม ราคายางยังมีปัจจัยลบเกี่ยวกับอัตราแลกเปลี่ยน และราคาน้ำมันผันผวน

สำนักส่งเสริมการค้าสินค้าเกษตร  
กรมการค้าภายใน  
พฤศจิกายน 2551



## ราคาขายพาราภายในประเทศและต่างประเทศ

หน่วย :บาท/กก.

ปี	มค.	กพ.	มีค.	เมย.	พค.	มิย.	กค.	สค.	กย.	ตค.	พย.	ธค.	เฉลี่ย
1.ราคาขายแผ่นดิบชั้น 3 ที่เกษตรกรขายได้													
ที่มา : สำนักงานเศรษฐกิจการเกษตร													
2545	20.15	22.58	23.60	23.32	24.25	29.90	28.82	30.15	32.35	30.00	29.97	30.16	27.10
2546	32.43	34.82	38.60	36.52	35.23	36.92	35.59	36.94	38.37	43.45	42.94	39.76	37.63
2547	41.41	41.85	44.57	45.94	47.63	49.72	46.06	44.54	44.68	45.53	43.44	39.94	44.61
2548	39.14	41.99	43.50	44.68	46.52	52.22	59.75	58.21	61.47	61.93	56.30	60.57	52.19
2549	65.28	69.79	71.96	73.50	81.22	93.45	82.76	69.98	55.71	57.12	47.98	49.47	68.19
2550	63.06	72.22	68.17	71.41	73.07	70.80	61.96	63.64	65.44	69.80	74.79	73.30	68.97
2551	77.36	80.99	79.30	80.84	85.16	96.05	99.68	90.05	89.74	54.51			83.37
2. ราคาขายแผ่นดิบชั้น 3 ตลาดขนาดใหญ่													
ที่มา : สنج.กองทุนสงเคราะห์การทำสวนยาง													
2545	21.79	23.96	25.63	25.95	26.90	34.52	30.83	32.35	34.08	31.90	32.04	31.57	29.29
2546	37.83	37.30	41.17	40.89	38.40	41.21	39.17	39.28	41.93	48.32	45.44	43.02	41.16
2547	42.93	44.06	47.25	49.09	50.53	52.10	47.40	46.28	46.35	47.32	44.89	42.94	46.76
2548	42.94	42.68	45.71	48.01	47.77	58.17	66.76	62.91	69.89	70.12	60.00	66.36	56.78
2549	68.90	73.47	75.20	67.98	88.89	97.58	84.92	73.17	68.73	60.54	51.02	54.99	72.12
2550	67.50	75.04	72.24	75.33	76.87	72.43	63.67	69.38	67.92	73.29	78.46	76.42	72.38
2551	80.15	83.61	81.83	83.82	92.30	102.23	100.98	92.40	91.93	61.20			87.05
3. ราคาส่งออกยางแผ่นรมควันชั้น 3 (เอฟ.โอ.บี) ท่าเรือกรุงเทพฯ													
ที่มา : สنج.กองทุนสงเคราะห์การทำสวนยาง													
2545	24.20	27.06	29.06	29.30	29.77	35.24	34.86	35.83	35.83	36.35	36.20	36.10	32.48
2546	37.90	41.50	45.15	43.05	39.17	42.70	41.54	43.11	44.47	50.57	52.67	49.40	44.27
2547	48.68	49.68	52.64	53.36	55.02	55.90	52.60	51.66	51.41	52.27	50.30	46.83	51.70
2548	45.92	48.67	50.71	52.06	53.78	60.03	69.85	66.72	69.59	69.87	66.30	69.01	60.21
2549	74.09	82.05	81.16	82.27	93.47	104.25	95.77	83.45	68.80	69.56	60.63	62.81	79.86
2550	74.84	81.57	78.85	81.42	81.85	78.32	70.30	72.34	74.10	78.89	85.16	84.00	78.47
2551	87.18	90.47	88.54	89.35	97.65	107.36	107.76	100.24	99.96	70.27			93.88
4. ราคาขายแผ่นรมควันชั้น 3 ตลาดสิงคโปร์ (เอฟ.โอ.บี)													
ที่มา : สنج.กองทุนสงเคราะห์การทำสวนยาง													
2545	23.40	26.71	27.87	28.28	28.84	32.32	33.29	38.06	36.93	36.16	36.20	36.22	32.02
2546	38.81	41.31	45.02	40.29	39.78	40.24	40.09	42.66	44.56	50.61	50.46	49.30	43.59
2547	48.69	50.19	52.60	53.81	54.02	54.72	51.32	50.62	51.26	52.23	49.39	46.54	51.28
2548	45.92	48.51	50.63	51.41	52.90	57.97	68.32	63.58	68.42	69.07	65.68	68.96	59.28
2549	74.52	81.69	80.55	81.12	93.12	102.48	92.88	81.44	67.65	68.27	59.76	62.83	78.86
2550	75.40	82.11	78.26	80.49	81.22	76.43	69.17	71.87	73.52	79.26	84.15	84.01	77.99
2551	87.06	90.37	87.17	88.45	96.81	105.05	105.46	97.63	95.68	66.52			92.02
5. ราคาน้ำยางสด ที่เกษตรกรขายได้													
ที่มา : สنج.กองทุนสงเคราะห์การทำสวนยาง													
2545	18.32	22.09	24.35	25.67	25.93	29.13	27.98	26.45	26.45	30.32	29.12	29.93	26.31
2546	31.99	35.61	40.16	39.51	37.63	38.87	35.09	36.64	38.24	42.76	41.19	37.41	37.93
2547	39.27	43.20	45.66	46.37	47.77	49.32	45.00	42.47	43.15	44.00	42.24	35.88	43.69
2548	36.40	43.08	47.69	47.96	48.02	52.79	57.38	57.31	59.48	62.32	57.43	60.33	52.52
2549	65.28	71.21	76.48	76.65	82.36	90.50	77.42	67.35	50.10	57.93	48.47	50.85	67.88
2550	64.59	72.45	74.23	73.24	73.05	64.65	58.22	62.62	65.18	67.43	72.05	68.39	68.01
2551	77.05	82.14	77.98	77.50	86.81	97.16	98.23	84.47	84.98	52.90			81.92
6. ราคาส่งออก F.O.B. น้ำยางชั้น ตลาดกรุงเทพฯ													
ที่มา : สنج.กองทุนสงเคราะห์การทำสวนยาง													
2545	20.52	22.54	24.00	24.57	24.69	27.08	26.31	26.63	28.18	27.54	27.39	27.99	25.62
2546	29.23	30.24	35.15	36.50	34.42	34.55	34.63	34.54	34.58	35.60	41.67	39.81	35.08
2547	39.11	39.59	40.47	40.47	41.31	41.71	40.58	39.90	40.16	40.37	39.31	36.80	39.98
2548	35.48	36.62	39.20	40.48	41.01	44.20	47.94	49.17	51.40	52.48	49.88	50.20	44.84
2549	51.11	61.68	63.50	60.83	65.67	72.66	67.36	57.09	46.57	50.40	43.74	42.31	56.91
2550	50.80	59.58	59.52	58.44	55.83	51.46	44.90	49.46	48.88	50.53	55.72	54.75	53.32
2551	57.88	61.34	58.52	58.05	62.84	70.95	72.78	63.13	63.30	47.37			61.62

กรมการค้าภายใน สำนักส่งเสริมการค้าสินค้าเกษตร โทร. 02-547-5399 โทรสาร 02-547-5399



## สถิติราคาขายส่ง ขายปลีก สินค้าไก่เนื้อ

ปี 2546 - 2551

หน่วย : บาท/กก.

ปี	ม.ค.	ก.พ.	มี.ค.	เม.ย.	พ.ค.	มิ.ย.	ก.ค.	ส.ค.	ก.ย.	ต.ค.	พ.ย.	ธ.ค.	เฉลี่ย
ราคาขายส่งลูกไก่เนื้อทั่วไป (บาท/ตัว)													
2546	4.45	2.16	2.00	7.22	10.16	12.29	13.00	10.55	6.36	5.61	8.05	7.27	7.43
2547	7.75	7.00	10.00	10.00	8.00	8.00	6.18	7.14	9.73	7.90	7.00	7.45	8.01
2548	8.80	9.53	11.00	11.59	12.37	11.18	12.68	14.14	15.00	15.00	13.09	12.60	12.25
2549	13.00	11.68	6.48	9.00	8.70	4.53	4.53	4.82	4.50	8.19	11.27	9.58	8.02
2550	7.62	5.50	7.19	8.24	9.40	11.19	13.50	14.00	14.00	14.00	14.00	14.00	11.05
2551	12.95	12.50	15.05	16.00	15.05	8.57	11.00	15.90	13.36	7.14			12.75
ราคาขายส่งไก่มีชีวิตหน้าโรงฆ่า กทม.													
2546	23.05	19.74	19.60	28.42	31.21	32.93	35.00	32.20	22.47	23.81	28.05	24.48	26.75
2547	25.70	14.08	26.25	30.11	27.57	26.12	24.45	23.68	27.43	22.20	21.20	25.65	24.54
2548	29.63	30.34	30.67	32.35	30.05	30.30	30.55	36.23	38.23	38.60	29.91	30.75	32.30
2549	34.00	28.76	25.72	29.63	30.55	23.61	25.32	24.16	22.98	28.10	32.23	33.00	28.17
2550	25.57	26.70	31.50	31.50	31.50	33.21	36.25	36.74	36.55	33.45	37.41	37.50	33.16
2551	35.93	36.55	39.93	42.33	41.66	36.93	38.83	44.45	39.09	29.91			38.56
ราคาขายปลีกไก่สดทั้งตัว (รวมเครื่องใน)													
2546	42.14	41.00	39.67	43.17	47.29	49.00	49.00	48.48	44.93	45.67	48.48	45.98	45.40
2547	47.85	42.50	46.98	52.08	50.28	45.50	43.90	43.73	48.73	43.05	39.98	44.45	45.75
2548	49.53	52.50	51.61	53.65	51.95	51.00	51.08	55.91	56.43	54.05	51.32	50.50	52.46
2549	53.18	51.55	49.00	51.00	50.85	46.39	46.39	46.14	43.40	45.50	50.25	51.00	48.72
2550	47.83	48.30	51.00	51.00	52.50	54.50	55.20	55.86	56.55	54.77	55.50	55.50	53.21
2551	55.50	55.58	57.67	61.81	63.50	58.95	59.10	64.83	62.36	59.00			59.83

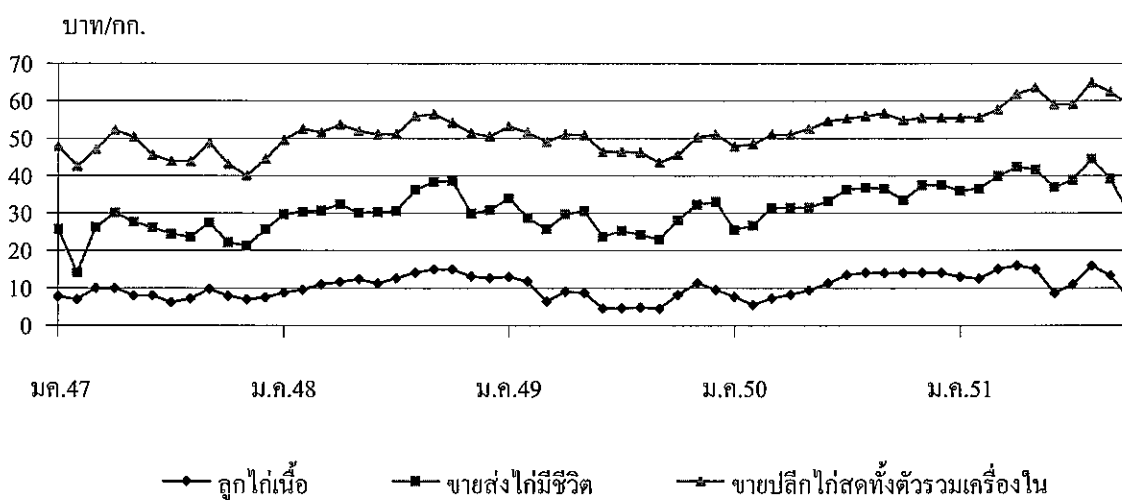

	กุ้ง			
	ปี 2548	ปี 2549	ปี 2550	ปี 2551
<b>1. ผลผลิตและความต้องการใช้</b>				
ผลผลิตโลก (ตัน)	1,701,000	1,835,000	2,010,000	na
ผลผลิตไทย (ตัน)	422,785	507,184	444,751	450,000 *
- กุ้งขาวแวนนาไม	408,235	503,207	441,460	445,500
- กุ้งกุลาดำ	14,550	3,977	3,291	4,500
ความต้องการใช้ภายใน (ตัน)	35,000	40,000	44,475	40,000
การนำเข้า ปริมาณ (ตัน)	23,532	24,355	15,926	29,192
				(ม.ค.-ก.ย. 51)
มูลค่า (ล้านบาท)	3,073	2,960	1,516	3,291
การส่งออก ปริมาณ (ตัน)	279,347	310,272	356,766	258,683
				(ม.ค.-ก.ย.51)
มูลค่า (ล้านบาท)	71,385	77,189	81,858	58,936

\* ตามยุทธศาสตร์กุ้ง กษ. คาดว่าจะมีผลผลิตกุ้งประมาณ 532,400 ตัน

## 2. ราคากุ้ง ณ ตลาดกลางสัตว์น้ำ จ.สมุทรสาคร

กุ้งกุลาดำ ขนาด 50ตัว/กก.	181.00	166.00	145	-
กุ้งขาวแวนนาไมขนาด 60ตัว/กก.	132.00	125.00	109	114
				(ต.ค.51)

## 3. ต้นทุนการผลิต

กุ้งขาวแวนนาไม	87.83	92.59	105.00	118
----------------	-------	-------	--------	-----

## 4. สภาพปัญหา

4.1 การผลิต กรมประมงประมาณการผลผลิตกุ้งจากการเพาะเลี้ยงปี 2551 มีประมาณ 450,000 ตันเศษ (กุ้งขาวแวนนาไม 99% และกุ้งกุลาดำ 1%) ใกล้เคียงกับปีก่อน ในขณะที่ราคาพืชผลการเกษตร เช่น ข้าว มันสำปะหลัง ปาล์มน้ำมัน มีราคาอยู่ในเกณฑ์ดี และต้นทุนการผลิตกุ้งสูงขึ้นจากราคาปัจจัยการผลิต ได้แก่ วัตถุดิบอาหารสัตว์ น้ำมัน แรงงาน และค่าขนส่งที่สูงขึ้น เกษตรกรบางรายจึงมีการใช้พื้นที่เพาะเลี้ยงกุ้งปลูกพืชดังกล่าวทดแทน (ตามยุทธศาสตร์กุ้ง กษ. คาดว่าปี 2551 ผลผลิตกุ้งมี 532,400 ตัน)

4.2 การส่งออก ผลผลิตกุ้งประมาณ 90% เป็นการส่งออก ซึ่งยังคงประสบปัญหา AD และ C-Bond ส่งผลกระทบต่อให้ราคารับซื้อกุ้งภายในประเทศไม่สูงนัก

## 5. มาตรการในการแก้ไขปัญหาราคากุ้ง ปี 2551

### 5.1 การแก้ไขปัญหาด้านราคา

5.1.1 รมรณรงค์เพิ่มการบริโภคกุ้ง เชื่อมโยงให้เกษตรกรนำกุ้งมาจำหน่ายโดยตรงกับผู้บริโภค ภายใต้ชื่อ “เทศกาลกุ้งธงฟ้า คู่ค้าร่วมใจ”

- ภูมิภาค ในแหล่งผลิตและแหล่งบริโภค 37 จังหวัด รวม 108 ครั้ง ปริมาณ 132,725 กก.

-2-

- ส่วนกลาง ประกอบด้วย

(1) ห้างสรรพสินค้า 7 ราย ได้แก่ เทสโก โลตัส สยามจัสโก้ แม็คโคร ฟู๊ดแลนด์ ท็อปซูเปอร์มาร์เก็ต คาร์ฟูร์ บิ๊กซี รวม 387 สาขา

(2) ตลาดสด 6 แห่ง ได้แก่ อ่อนนุชเฟรชมาร์ท ยิงเจริญ วัฒนานันท์ ธนบุรี เอี่ยมสมบัติ และตลาด อ.ต.ก.

(3) กรุงเทพมหานคร จัดหาช่องทางการจำหน่ายกึ่ง ในเขต 50 เขต และตลาดสดในความดูแลของกรุงเทพมหานคร

(4) ขอความร่วมมือ สมาคมโรงแรมไทย และสมาคมภัตตาคารไทยเพิ่มเมนูกึ่งและจำหน่ายในราคาพิเศษ

**5.1.2 การซื้อขายในประเทศ ประชาสัมพันธ์ให้เกษตรกรชะลอการจับกึ่ง และผู้ประกอบการรับซื้อกึ่งตามปกติ**

**5.1.3 การแทรกแซง ตลาด คชก. มีมติ (6 มิ.ย.51) อนุมัติให้รับจำหน่ายกึ่งขาวแวนนาไม ปี 2551 จากเกษตรกรรายละไม่เกิน 2 ตันบาท ปริมาณ 10,000 ตัน ระยะเวลาจำหน่าย มิ.ย.- ต.ค.51 ระยะเวลาโครงการ มิ.ย.51 - มิ.ย.52 ระยะเวลาไถ่ถอนภายใน 4 เดือน นับถัดจากเดือนรับจำหน่าย โดยราคารับจำหน่าย ขนาด 40 ตัว/กก. 50 ตัว/กก. 60 ตัว/กก. 70 ตัว/กก. และ 80 ตัว/กก. กก.ละ 160 140 130 115 และ 105 บาท ตามลำดับ**

ผลดำเนินการ ออกส. เปิดจุดรับจำหน่าย รวมจำนวน 16 แห่ง ที่ จ.สมุทรสาคร 11 แห่ง ระยอง 1 แห่ง และสงขลา 4 แห่ง เริ่มรับจำหน่ายตั้งแต่วันที่ 20 มิ.ย.51 ปัจจุบันสิ้นสุดระยะเวลาจำหน่ายแล้ว ผลการรับจำหน่าย ณ 31 ต.ค.51 มีเกษตรกรนำกึ่งขาวแวนนาไมมาจำหน่าย จำนวน 1,248 ราย ปริมาณรวม 9,665.69 ตัน

**5.2 ต้นทุนการผลิต**

**5.2.1 ราคาอาหารกึ่ง คณะอนุกรรมการพิจารณาราคาอาหารสัตว์ ได้ประชุม เมื่อ 27 ต.ค.51 ให้ปรับลดราคาอาหารสัตว์บดลงทันที 5% ตามราคาวัตถุดิบอาหารสัตว์ที่อ่อนตัวลง ส่วนอาหารกึ่งยังคงจำหน่ายในราคาเดิมที่ได้เคยอนุมัติให้ปรับราคาเมื่อ 16 ส.ค.51 เนื่องจากปลาป่นซึ่งเป็นส่วนผสมในสัดส่วนที่สูงมีการปรับราคาสูงขึ้น ทั้งนี้ หากราคาวัตถุดิบลดลง ขอให้ปรับราคาอาหารสัตว์ลงอีก อย่างไรก็ตาม ผู้ผลิตได้ให้ความร่วมมือปรับลดราคาอาหารกึ่งลงด้วยแล้ว**

ส่วนการพิจารณาเกี่ยวกับการปรับลดอัตราภาษีนำเข้ากากถั่วเหลือง ซึ่งปัจจุบันอยู่ที่ 4% อยู่ระหว่างนำเสนอคณะกรรมการนโยบายอาหารประชุมพิจารณากำหนดอัตราภาษีนำเข้าในเดือน พ.ย.51

**5.2.2 การช่วยเหลือด้านราคาน้ำมันดีเซล คณะกรรมการบริหารนโยบายพลังงาน ได้มีมติ (1 ส.ค.51) อนุมัติน้ำมันดีเซล 7 ล้านลิตร/เดือน จำหน่ายให้เกษตรกรผู้เลี้ยงกึ่งขณะนั้นมีพื้นที่ไม่เกิน 50 ไร่ ในราคาต่ำกว่าราคาทั่วไป 3 บาท/ลิตร ระยะเวลาดำเนินการ ก.ย.-พ.ย.51 ผลดำเนินการ ณ วันที่ 30 ต.ค.51 มีเกษตรกรแจ้งความจำนงเข้าร่วมโครงการ 1,084 ราย ปริมาณการจำหน่ายประมาณ 307,460 ลิตร**

**5.2.3 การขยายเขตไฟฟ้า สำนักงานคณะกรรมการพัฒนาการเศรษฐกิจและสังคมแห่งชาติ อยู่ระหว่างพิจารณาโครงการขยายเขตไฟฟ้าให้พื้นที่ทำกินทางเกษตรก่อนนำเสนอ ครม.อนุมัติ**

**5.2.4 การพักชำระหนี้ให้เกษตรกร ครม.มีมติ (29 ก.ค.51) เห็นชอบโครงการลดภาระหนี้เกษตรกรรายย่อยและยากจนผ่านสหกรณ์/กลุ่มเกษตรกรที่เป็นสมาชิกสหกรณ์**

### 5.3 การกีดกันทางการค้าจากข้อตกลงของสหรัฐฯ

5.3.1 กรณีใช้แรงงานเด็กและต่างด้าว อุตสาหกรรมกุ้งไทยถูกกล่าวหาจากสหรัฐฯ ในช่วงเดือน เม.ย.51 ว่าใช้แรงงานเด็ก และกคชี่แรงงานต่างด้าว ส่งผลให้ราคากุ้งลดลง ตั้งแต่เดือน พ.ค. 51 ส่วนราชการ (พณ. โดย คค. เป็นหลัก) และภาคเอกชนได้ชี้แจงข้อเท็จจริง และดำเนินการให้องค์การของสหรัฐฯ เข้าตรวจสอบโรงงานและเลี้ยงกุ้ง จำนวน 30 โรงงาน ในจังหวัดต่างๆ ระหว่างวันที่ 2 – 13 มิ.ย. 51 แล้ว ผลปรากฏว่าไม่พบปัญหาการใช้แรงงานเด็ก และกคชี่แรงงาน ทั้งในโรงงานและเลี้ยง ตามที่กล่าวหา ส่งผลให้การส่งออกเริ่มคล่องตัวขึ้นจากเดิมแต่ยังคงไม่มากนัก

5.3.2 มาตรการตอบโต้การทุ่มตลาดของสหรัฐฯ ที่มีผลต่อการส่งออกกุ้งของไทย กรณี 1) การเรียกเก็บ C-Bond 2) การคำนวณเก็บอากร AD โดยวิธี Zeroing องค์การอุทธรณ์ของ WTO ตัดสินให้ไทยชนะแล้ว (16 ก.ค.51) ขณะนี้สหรัฐฯ อยู่ระหว่างปรับเปลี่ยนมาตรการ และแจ้งต่อองค์การระงับข้อพิพาทว่าจะปฏิบัติตาม คำตัดสินได้เมื่อไร

### 6. สถานการณ์ปัจจุบัน

6.1 ราคากุ้งขาวแวนนาไม่ขนาด 60 ตัว/กก. ณ ตลาดกลางสัตวิน้ำ จังหวัดสมุทรสาคร เดือน ต.ค.51 เฉลี่ย กก.ละ 114 บาท ลดลงจากเดือนก่อน กก.ละ 7 บาท เป็นผลจากปริมาณยังอยู่ในช่วงผลผลิตออกสู่ตลาดมาก (ส.ค.-ต.ค.) ขณะที่ความต้องการของผู้ส่งออกเพื่อส่งมอบต่างประเทศในช่วงปลายปีเริ่มชะลอตัวลง

ปริมาณกุ้งที่เข้าสู่ตลาดกลางฯ ในเดือนต.ค. 51 รวม 3,849 ตู เป็นกุ้งขาวแวนนาไม่ทั้งหมด คิดเป็น ปริมาณ 11,547 ตัน ลดลงจากเดือนก่อน 66 ตู ปริมาณ 198 ตัน

6.2 การส่งออกในปัจจุบันยังคงไม่คล่องตัวนัก เนื่องจากปัญหาเรื่อง C-Bond ทำให้ผู้ประกอบการ ไทยขาดสภาพคล่องเนื่องจากยังไม่ได้รับเงินค้ำประกันคืน ในส่วนของ AD นั้น ภายหลังจากที่สหรัฐฯ ได้ประกาศ อัตราภาษีตอบโต้การทุ่มตลาดอัตราใหม่ โดยของไทยมีอัตราเรียกเก็บขั้นสุดท้าย ระหว่างร้อยละ 2.44 ถึง 57.64 กล่าวคือ อัตราเฉลี่ยของภาษี AD สำหรับบริษัทส่วนใหญ่ของไทยอยู่ที่ร้อยละ 3.18 (ระยะเวลาทบทวนตั้งแต่วันที่ 1 ก.พ.49 ถึงวันที่ 31 ม.ค.50) ทำให้ทาง Southren Shrimp Aliaance (SSA) เกิดความไม่พอใจ และได้ยื่นฟ้องต่อศาล สหรัฐฯ มีผลให้ไทยยังไม่ได้รับเงินส่วนต่างระหว่างอัตราภาษีคืนจนกว่าศาลฯ จะมีคำตัดสิน

7. แนวโน้ม ราคามีแนวโน้มอ่อนตัวลงอีกเล็กน้อย เนื่องจากสิ้นสุดระยะเวลาปรับจําตามโครงการ ของรัฐแล้ว ขณะที่ยังมีผลผลิตออกสู่ตลาดอย่างต่อเนื่อง อย่างไรก็ตาม ผลผลิตจะเริ่มออกสู่ตลาดน้อยลงตั้งแต่ ช่วงปลายเดือน พ.ย.51 เนื่องจากเข้าสู่ช่วงฤดูหนาวเป็นอุปสรรคต่อการเจริญเติบโตของกุ้ง ประกอบกับผลจากการที่ จีนได้รับผลกระทบจากปัญหาด้านสุขอนามัย และผลผลิตกุ้งบางส่วนเสียหายจากภัยพิบัติทางธรรมชาติ ทำให้ไทยมี ความได้เปรียบ คาดว่าการส่งออกกุ้งน่าจะขยายตัวเพิ่มขึ้น และส่งผลให้ราคากุ้งปรับตัวสูงขึ้นได้ในระยะต่อไป

\*\*\*\*\*

ราคาทุ้งกลาดำ

	ม.ค.	ก.พ.	มี.ค.	เม.ย.	พ.ค.	มิ.ย.	ก.ค.	ส.ค.	ก.ย.	ต.ค.	พ.ย.	ธ.ค.	เฉลี่ย
ราคาทุ้งที่เกษตรกรขายได้ (ขนาด 41 ตัวขึ้นไปต่อกก.) ที่มา : สำนักงานเศรษฐกิจการเกษตร													
2549	203	192	180	173	172	174	184	178	166	154	154	153	174
2550	149	145	144	149	150	150	150	177	147	-	-	132	149
2551	170	167	170	240	240	200	192	170	176	174			
ราคา ณ ตลาดกลางสัตว์น้ำ จ.สมุทรสาคร (ขนาด 50 ตัวต่อกก.) ที่มา : ชมรมผู้ค้าทุ้งสมุทรสาคร													
2549	210	181	172	175	172	183	169	154	154	153	139	125	166
2550	138	145	150	155	155	155	153	-	-	110	-	-	145
2551	-	-	-	-	-	-	-	-	-	-	-	-	-

ราคาทุ้งขาวแวนนาไม

	ม.ค.	ก.พ.	มี.ค.	เม.ย.	พ.ค.	มิ.ย.	ก.ค.	ส.ค.	ก.ย.	ต.ค.	พ.ย.	ธ.ค.	เฉลี่ย
ราคาทุ้งที่เกษตรกรขายได้ (ขนาด 51-60 ตัวต่อกก.) ที่มา : สำนักงานเศรษฐกิจการเกษตร													
2549	148	148	144	164	134	117	118	120	120	118	115	114	130
2550	116	116	119	115	104	86	88	88	108	119	123	128	109
2551	129	123	115	122	117	108	116	116	119	117			
ราคา ณ ตลาดกลางสัตว์น้ำ จ.สมุทรสาคร (ขนาด 60 ตัวต่อกก.) ที่มา : ชมรมผู้ค้าทุ้งสมุทรสาคร													
2549	145	143	141	143	123	111	114	119	121	120	112	108	125
2550	114	116	115	109	102	88	91	92	109	119	123	124	109
2551	120	111	110	118	109	107	112	116	121	114			
ราคาผู้ส่งออกรับซื้อ ณ หน้าโรงงาน (ขนาด 50 ตัวต่อกก.) ที่มา : สมาคมอาหารแช่เยือกแข็งไทย													
2549	-	-	-	-	-	-	147	146	148	146	141	140	145
2550	140	140	136	140	138	121	114	110	131	135	142	153	133
2551	140	133	120	126	121	113	116	122	128	125			

หมายเหตุ จะแสดงราคาภาวะ 3 เดือน

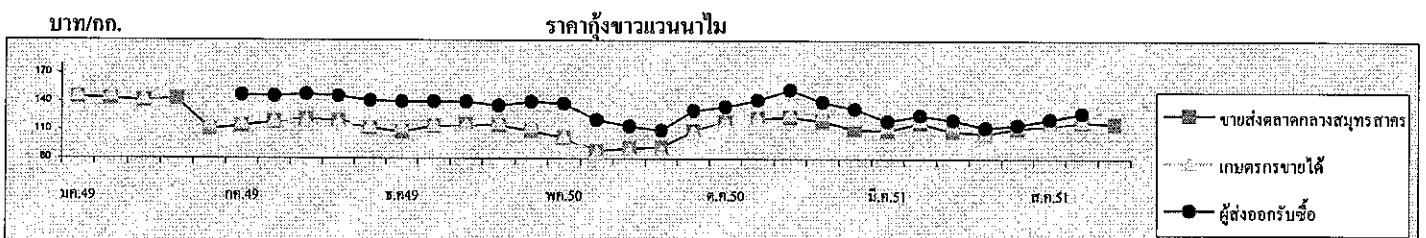
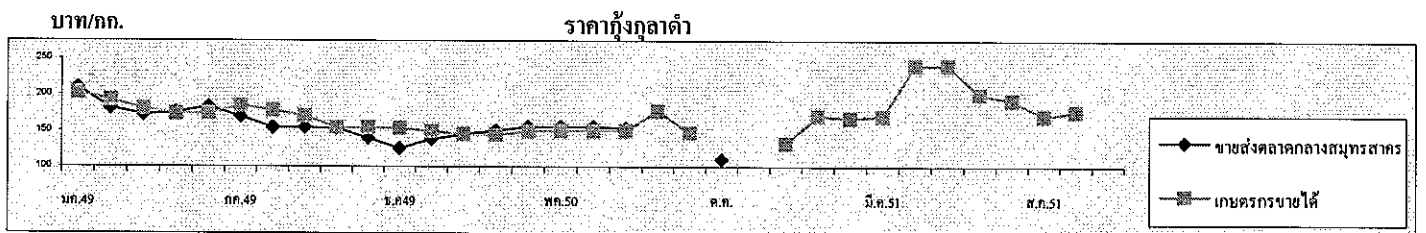

ปริมาณรถทุ้งกลาดำเข้าตลาดกลางสัตว์น้ำ จ.สมุทรสาคร (หน่วย : ตู้คอนเทนเนอร์)													รวม
2549	75	114	104	56	61	39	40	50	73	107	121	60	900
2550	49	39	17	21	21	20	18	29	38	48	67	27	394
2551	24	11	9	1	-	-	-	-	-	-	-	-	-
ปริมาณรถทุ้งขาวแวนนาไมเข้าตลาดกลางสัตว์น้ำ จ.สมุทรสาคร (หน่วย : ตู้คอนเทนเนอร์)													รวม
2549	2,418	2,839	2,732	1,971	3,274	3,392	3,887	4,290	4,318	4,398	4,154	2,669	40,342
2550	3,143	2,695	3,305	3,748	3,692	4,385	4,544	4,448	3,589	3,970	3,587	2,521	43,627
2551	2,965	2,383	3,109	2,478	3,159	3,149	3,901	3,808	3,915	3,849			

หมายเหตุ : 1 ตู้ มีทุ้งประมาณ 3 - 4 ตัน

## สับประรด

### 1. ผลผลิตและความต้องการใช้

1.1 ผลผลิต	ปี 2547	ปี 2548	ปี 2549	ปี 2550	ปี 2551
- ผลผลิต โลก (ล้านตัน)	15.58	15.60	19.03	18.87	19.00
- ผลผลิต ไทย (ล้านตัน)	1.99	2.18	2.705	2.185	2.278
1.2 ความต้องการใช้					
1) บริโภคสดภายในประเทศ (ล้านตัน)	0.40	0.43	0.541	0.437	0.456
2) ส่งออกสับประรดกระป๋อง					
- ปริมาณ (ล้านตัน)	0.478	0.512	0.619	0.568	0.474
- มูลค่า (ล้านบาท)	12,147	13,134	14,308	14,496	13,781
1.3 ผลผลิตออกสู่ตลาดมาก	เดือนเมษายน – มิถุนายน และ พฤศจิกายน – มกราคม				
2. ราคาที่เกษตรกรขายได้ (บาท/กก.)	4.53	3.74	2.52	4.56	4.66
(ราคาเฉลี่ยทั้งปี)					(มค.-พ.ย.51)
3. ต้นทุนการผลิต (บาท/กก.)	2.00	2.65	2.27	2.61	2.88

### 4. สถานการณ์ปัจจุบัน

4.1 ปริมาณผลผลิต กระทรวงเกษตรฯ คาดการณ์ปริมาณผลผลิตปี 2551 มีประมาณ 2.278 ล้านตัน เพิ่มขึ้นจากปีที่ผ่านมาประมาณ ร้อยละ 0.69 โดยมีการเพาะปลูกมากที่จังหวัดประจวบคีรีขันธ์ ระยอง ชลบุรี อุทัยธานี เพชรบุรี ราชบุรี และกาญจนบุรี ทั้งนี้ผลผลิตจะออกมากช่วงเดือน พ.ย.-ม.ค. เนื่องจากสภาพอากาศเอื้ออำนวย ซึ่งในปีนี้อุ่นมาเร็ว ทำให้ปริมาณน้ำเพียงพอต่อต้นสับประรด ประกอบกับเกษตรกรบางรายหันมาใช้ปุ๋ยชีวภาพร่วมกับปุ๋ยเคมี เพื่อลดต้นทุนการผลิต

4.2 ราคา ราคาที่เกษตรกรขายได้สับประรดโรงงาน เดือน พ.ย.51 เฉลี่ย กก.ละ 3.62 บาท ปรับตัวลดลงจากเดือนก่อนเฉลี่ย กก.ละ 1.42 บาท ต่ำกว่าในช่วงเดียวกันของปีที่ผ่านมา ซึ่งมีราคาเฉลี่ย กก.ละ 5.26 บาท เนื่องจากเศรษฐกิจโลกชะลอตัว ปริมาณการสั่งซื้อลดลง ในขณะที่เป็นช่วงผลผลิตกำลังออกสู่ตลาดมาก



## ราคาสับปรดโรงงานที่เกษตรกรขายได้

บาท/กก.

ปี	มค.	กพ.	มีค.	เมย.	พค.	มิย.	กค.	สค.	กย.	ตค.	พย.	ธค.	เฉลี่ย
2540	3.62	3.56	3.10	2.75	2.48	2.41	2.54	3.00	3.75	4.19	4.41	4.60	3.37
2541	4.86	5.06	5.53	4.71	4.61	5.39	5.39	5.97	6.22	6.36	5.25	4.58	5.33
2542	3.37	3.47	3.00	2.75	1.94	1.78	2.30	2.46	1.77	1.59	1.28	1.60	2.28
2543	1.41	1.69	1.82	2.05	1.84	1.31	1.48	2.83	3.47	3.02	2.04	1.58	2.05
2544	1.47	1.32	1.28	1.44	1.53	1.96	2.75	3.00	3.04	2.95	2.97	3.09	2.23
2545	3.61	3.98	4.36	4.61	4.25	3.94	4.16	4.36	4.53	4.79	4.34	4.28	4.27
2546	3.90	4.08	3.86	4.18	4.47	4.82	4.42	4.56	3.96	3.28	2.77	3.65	4.00
2547	4.22	4.21	4.76	4.67	4.63	5.00	5.16	4.47	4.76	4.82	4.10	3.59	4.53
2548	3.56	3.86	3.93	3.64	3.61	3.69	3.73	4.33	4.49	4.30	3.11	2.61	3.74
2549	2.42	2.54	2.66	2.46	2.08	1.37	1.64	2.52	2.76	3.11	3.31	3.34	2.52
2550	3.10	3.64	4.23	4.84	4.42	4.23	4.68	5.25	5.02	5.35	5.26	4.69	4.56
2551	4.39	4.53	5.05	4.59	3.12	3.54	5.55	5.74	6.10	5.04	3.62		4.66

ที่มา : สำนักงานเศรษฐกิจการเกษตร

## ข้าวโพดเลี้ยงสัตว์

1. การผลิตและการใช้ (ล้านตัน)	ปี 45/46	ปี 46/47	ปี 47/48	ปี 48/49	ปี 49/50	ปี 50/51	ปี 51/52
1.1 ผลผลิต- โลก	602.974	627.385	715.770	698.507	712.230	790.240	785.246 <sup>(ต.ค.51)</sup>
- ไทย	4.230	4.178	4.216	3.943	3.716	3.679	3.744
1.2 ความต้องการ	4.151	3.497	3.471	3.724	3.769	3.841	3.816
1.3 นำเข้า(ปีการผลิต)	0.003	0.012	0.097	0.109	0.091	0.250 <sup>(ก.ค.50-ก.ย.51)</sup>	0.187 <sup>(ก.ค.-ก.ย.51)</sup>
1.4 ส่งออก(ปีการผลิต)	0.162	0.596	0.431	0.103	0.275	0.476	0.262

ประเทศคู่ค้า ปี 50/51 ไทยนำเข้าจาก ACMECS ลาว 58% กัมพูชา 35% พม่า 6%

ไทยส่งออกไป มาเลเซีย 40% อินโดนีเซีย 35% เวียดนาม 22% ใต้หวัน 2%

ประเทศคู่แข่ง สหรัฐ 40% จีน 20% บราซิล 7% สหภาพยุโรป 6% เม็กซิโก 3%

อาเซียน 2% อินเดีย 2%

Contract Farming : ปี 50/51 = 0.318 ล้านตัน (พม่า 0.021 ลาว 0.105 กัมพูชา 0.192 ล้านตัน)

ปี 51/52 = 1.247 ล้านตัน (พม่า 0.084 ลาว 0.463 กัมพูชา 0.700 ล้านตัน)

2. ต้นทุนการผลิต (บ./กก.)	3.40	3.35	3.33	4.16	4.27	4.43	5.91
---------------------------	------	------	------	------	------	------	------

## แหล่งผลิตสำคัญ ปี 2551

จังหวัด	พื้นที่ (ไร่)	ผลผลิต		ผลผลิต/ไร่ (กก.)
		(ตัน)	%	
1. เพชรบูรณ์	982,832	627,335	17	638
2. นครราชสีมา	702,627	386,445	10	550
3. ลพบุรี	464,585	284,791	8	613
4. นครสวรรค์	434,562	293,433	8	675
5. ตาก	436,575	291,644	8	668
6. เชียงราย	335,163	226,905	6	677
7. อุทัยธานี	239,045	162,273	4	679
8. เลย	251,725	125,921	3	500
9. สระแก้ว	235,299	157,650	4	670
10. พิษณุโลก	228,208	151,596	4	664
11. อื่นๆ	1,608,710	1,036,286	28	594
รวมทั้งประเทศ	5,947,634	3,744,279	100	630

3. ราคา (บาท/กก.)	ปี 45/46	ปี 46/47	ปี 47/48	ปี 48/49	ปี 49/50	ปี 50/51	ปี 51/52
(ความชื้นไม่เกิน 14.5%)							ก.ย.51 ต.ค.51
3.1 เกษตรกรขายได้ทั้ง ปท.	4.29	4.91	4.83	4.97	6.15	7.42	7.67 6..69
3.2 โรงงานอาหารสัตว์รับซื้อ	4.75	5.46	5.30	5.68	7.02	8.41	8.95 7.99
3.3 ซื้อขายล่วงหน้าตลาดชิคาโก							
- บาท/กก.	4.10	4.12	3.34	3.45	4.80	6.10	7.33 5.62
- เหรียญสหรัฐ/ตัน	95.78	102.19	83.45	86.38	133.25	184.14	213.02 162.83

## 4. สภาพปัญหา

4.1 **ต้นทุน** (ก.ย.-พ.ย.) ปริมาณผลผลิตออกสู่ตลาดพร้อมกันจำนวนมาก (65%) และเป็นช่วงฤดูฝน ข้าวโพดมีความชื้นสูง ส่งผลให้ราคาโน้มต่ำลง

4.2 **ปลายฤดู** (ธ.ค.-ม.ค.) ปริมาณผลผลิตออกสู่ตลาดน้อย (15%) และความชื้นลดลงทำให้ราคาสูงขึ้น อาจส่งผลกระทบต่อผู้ใช้วัตถุดิบอาหารสัตว์

## 5. มาตรการแก้ไข

**5.1 มาตรการแทรกแซงตลาด** ปี 2548/49 คชก. มีมติ (9 ก.ย. 48 และ 6 ม.ค.49) อนุมัติให้ อคส.และ ช.ก.ส.รับจำนำข้าวโพดเลี้ยงสัตว์จากเกษตรกรโดยตรง ปริมาณ 500,000 ตันเมล็ด กำหนดราคารับจำนำ ข้าวโพดเมล็ด ความชื้น 14.5% ในระหว่างเดือนกันยายน-พฤศจิกายน 2548 กก.ละ 4.75 บาทและเดือน ธันวาคม 2548 – มกราคม 2549 กก.ละ 5.00 บาท สำหรับระดับความชื้นอื่นให้ปรับเพิ่มลดตามเกณฑ์ที่เคย ปฏิบัติ ทั้งนี้ ความชื้นไม่เกิน 30% ระยะเวลารับจำนำกันยายน 2548 ถึงมกราคม 2549 ระยะเวลาไถ่ถอน ภายใน 3 เดือนนับถัดจากเดือนที่รับจำนำและให้มีคณะกรรมการระบายข้าวโพดพิจารณาปริมาณและราคา ที่จำหน่ายได้ก่อนครบกำหนดไถ่ถอน

ปี 2549/50 และ ปี 2550/51 ราคาข้าวโพดสูงขึ้นทั้งระบบเนื่องจากปริมาณผลผลิตลดลง ขณะที่ความต้องการใช้เพิ่มขึ้นตามการขยายตัวของ การเลี้ยงสัตว์ในเชิงพาณิชย์ การส่งออกอยู่ในเกณฑ์ดี อย่างต่อเนื่อง ราคาข้าวโพดทั่วโลกอยู่ในเกณฑ์สูง

**5.2 มาตรการแทรกแซงตลาด** ปี 2551/52 คชก. มีมติ (14 ต.ค.51) และ ครม. มีมติ (28 ต.ค.51) อนุมัติ ให้ดำเนินโครงการแทรกแซงตลาดข้าวโพดเลี้ยงสัตว์ ปี 2551/52 โดยการรับจำนำ ปริมาณ 500,000 ตันเมล็ด ราคารับจำนำข้าวโพดเมล็ด ความชื้น 14.5% กก.ละ 8.50 บาท ระยะเวลารับจำนำ 1 พ.ย.51-28ก.พ.52 ระยะเวลาไถ่ถอนภายใน 3 เดือนนับถัดจากเดือนที่รับจำนำ รวมทั้งมาตรการห้ามนำเข้าข้าวโพดจากประเทศ เพื่อนบ้าน (กัมพูชา ลาว พม่า) เป็นการชั่วคราว ตั้งแต่ 1 พ.ย.-30 ธ.ค.51

### 5.3 นโยบายและมาตรการนำเข้าข้าวโพดเลี้ยงสัตว์ ปี 2551

คณะรัฐมนตรีมีมติ (25 ก.ย.50) เห็นชอบตามมติคณะกรรมการนโยบายอาหาร (17 ก.ย.50) ให้กำหนดนโยบายและมาตรการนำเข้าข้าวโพดเลี้ยงสัตว์เช่นเดียวกับ ปี 2550 ดังนี้

ข้อผูกพัน/กฎหมาย	มาตรการที่กำหนด ปี 51
(1) WTO - โควตา 54,700 ตัน - ภายในโควตา 20% - ภายนอกโควตา 73% - ค่าธรรมเนียมพิเศษตันละ 180 บาท	- กำหนดอกรในโควตาร้อยละ 20 ปริมาณโควตา 54,700 ตัน ตามที่ผูกพัน โดยให้องค์การคลังสินค้า เป็นผู้นำเข้าและกำหนดระยเวลานำเข้าระหว่าง วันที่ 1 มีนาคมถึงวันที่ 30 มิถุนายน 2551 - อกรนำเข้านอกโควตาร้อยละ 73 และค่าธรรมเนียม พิเศษตันละ 180 บาท
(2) AFTA - ภาษี 5% - หรือ กก.ละ 2.75 บาท	- อกรนำเขาร้อยละ 5 หรือ กก.ละ 2.75 บาท
(3) FTA ไทย-นิวซีแลนด์ - ภาษี 0% ไทย-ญี่ปุ่น(JTEPA) - ภาษี 0% ไทย-ออสเตรเลีย - โควตา 6,332.21 ตัน - ภายในโควตา 16% - ภายนอกโควตา 65.7%	- กำหนดอกรนำเขาร้อยละ 0 - กำหนดอกรในโควตาร้อยละ 16 ปริมาณโควตา 6,332.21 ตันตาม ที่ผูกพัน โดยให้องค์การ คลังสินค้าเป็นผู้นำเข้า ระหว่างวันที่ 1 มีนาคมถึง วันที่ 30 มิถุนายน 2551 - อกรนำเข้านอกโควตาร้อยละ 65.70
(4) ACMECS (ยุทธศาสตร์ความร่วมมือทาง เศรษฐกิจอริระวดี-เจ้าพระยา-แม่โขง) - ภาษี 0% ถึงสิ้นปี 52 - ยกเว้นอกรค่าธรรมเนียมพิเศษ	- กำหนดอกรนำเขาร้อยละ 0 ทั้งข้าวโพดใน โครงการ Contract Farming และนอกโครงการ - ผู้มีสิทธินำเข้าต้องจดทะเบียนเป็นผู้นำเข้ากับ กรมการค้าต่างประเทศ และต้องรายงานการนำเข้า ตามที่คต.กำหนดเป็นประจำทุกเดือน
(5) การนำเข้าทั่วไป - อกรนำเข้า กก.ละ 2.75 บาท - ค่าธรรมเนียมพิเศษตันละ 1,000 บาท	- กำหนดอกรนำเข้า กก.ละ 2.75 บาท และ ค่าธรรมเนียมพิเศษตันละ 1,000 บาท ทั้งนี้การนำเข้าตามข้อ(1)-(5) นอกเหนือจากใน โควตาให้นำเข้าได้ไม่จำกัดปริมาณและช่วงเวลานำเข้า

## 6. ผลการดำเนินการ

ปี 2548/49 รับจํานํา (ต.ค.48 – ม.ค.49) ได้ 118,321 ตัน มีเกษตรกรไถ่ถอน 12,568 ตัน คงเหลือ หลุดจํานํา 105,753 ตัน ซึ่งจํานําทั้งภายในประเทศและส่งออก (มิ.ย.49)

ปี 2549/50 1) เมื่อ 7 ต.ค.49 ได้เชื่อมโยงตลาดระหว่างบริษัท กรุงเทพโปรดิ๊วส์ จำกัด กับกลุ่มผู้นำ เกษตรกร ต.ภูน้ำหยด อ.วิเชียรบุรี จ.เพชรบูรณ์ 2) เมื่อ 23 ม.ค.50 ได้เชิญผู้เกี่ยวข้องประเมินสถานการณ์ ซึ่ง ราคาไม้แวนโน้มนํ้าสูงขึ้นมาก 3) ได้เชื่อมโยงผู้ซื้อข้าวโพดกับผู้ผลิตมันเส้นในพื้นที่ จ.นครราชสีมาและจังหวัด ไกล่เคียงให้มีการเจรจาซื้อขายกันโดยตรง (3 ก.พ.50, 25 มี.ค.50, 21 เม.ย.50, 19 พ.ค.50) 4) ผล มีการใช้มันเส้นทดแทนข้าวโพดมากขึ้น ในปี 2550 คาดว่ามีการใช้มันเส้นเพิ่มขึ้นจากปีที่ผ่านมา 1 เท่าตัว โดยใช้ในการผลิตอาหารสัตว์เพิ่มขึ้นจาก 0.6-0.7 ล้านตันเป็น 1.2-1.4 ล้านตันและใช้ในการเลี้ยงสุกรเพิ่มขึ้นจาก 0.85 ล้านตัน เป็น 1.7-1.8 ล้านตัน

ปี 2550/51 1) ได้ทำการตรวจสอบสต็อกข้าวโพดเป็นประจำทุก 4 เดือนหรือปีละ 3 ครั้ง (ณ สิ้นมิ.ย. 50, ต.ค.50, ก.พ.51) ซึ่งผลปรากฏว่ากลุ่มโรงงานอาหารสัตว์มีสต็อกสูงถึงร้อยละ 70 ของสต็อกทั้งหมด 2) เมื่อ 21 มี.ค. 51 ประธานคณะกรรมการกลางว่าด้วยราคาสินค้าและบริการ ได้มีคำสั่งแต่งตั้งคณะกรรมการ พิจารณาราคาอาหารสัตว์และ 3) เมื่อ 11 ก.ค.51 คณะอนุกรรมการฯ มีมติเห็นควรปรับราคาอาหารสัตว์ให้ สอดคล้องกับราคาวัตถุดิบที่สูงขึ้น โดยให้ปรับราคาอาหารสัตว์บ่อก่อนโดยมีเงื่อนไขให้ช่วยผู้เลี้ยงรายย่อย ในราคาเดิมประมาณ 50,000 ตัน หลังจากนั้น 2 สัปดาห์จึงปรับราคาอาหารสัตว์นํ้า

## 7. สถานการณ์ ปี 2551/52 และแนวโน้ม

### 7.1 สถานการณ์

ในประเทศ ผลผลิตข้าวโพด ใน จ.แหล่งผลิตออกสู่ตลาดไม่มากนัก เกษตรกรชะลอการนํ้าออก ขยายเพื่อรอเข้าร่วม โครงการรับจํานํา ขณะที่โรงงานอาหารสัตว์ปรับราคาลดลงตามราคาตลาดชิคาโก รวมทั้งภาวะการส่งออกชะลอตัว ส่งผลให้ราคานํ้ามันต่ำลง ทั้งในตลาดท้องถิ่นและตลาด กทม.

ต่างประเทศ ราคาชิคาโกปรับตัวลดลงตามความต้องการใช้และราคานํ้ามันดิบที่ลดลง รวมทั้ง เศรษฐกิจของสหรัฐที่ชะลอตัว ทำให้ราคาข้าวโพดปรับตัวลดลง

ราคา	ต.ค.50	ก.ย.51	ต.ค.51	±%
จ.เพชรบูรณ์	7.49	7.94	7.11	- 10.45
โรงงานอาหารสัตว์รับซื้อ กทม.	8.38	8.95	7.99	- 10.73
ซื้อขายล่วงหน้าตลาดชิคาโก				
- บาท/กก.	4.83	7.37	5.62	-23.74
- เหรียญสหรัฐ/ตัน	140.86	214.02	162.83	-23.92

7.2 การแก้ไขปัญหา 1) เมื่อ 8ส.ค.51 ได้ประสานเชื่อมโยงสหกรณ์ผู้เลี้ยงไก่ไข่แปดรีว จำกัด กับผู้คํ้าใน พื้นที่ จ.สระแก้ว ให้มีการซื้อขายข้าวโพดกันโดยตรง และได้มีการตกลงซื้อขายรวม 405 ตัน (กก.ละ 9.70-9.90 บาท) ส่งมอบ 10-12 ส.ค.51 2) เมื่อ 28 ส.ค.51 ประชุมแก้ไขปัญหาราคาข้าวโพดตกต่ำ 3) เมื่อ 28 ต.ค.51 ครม.มีมติ เห็นชอบให้ดำเนินโครงการแทรกแซงตลาดข้าวโพดเลี้ยงสัตว์ ปี 2551/52 โดยการรับจํานํา เป้าหมาย 500,000 ตันเมล็ด ราคารับจํานํา ข้าวโพดเมล็ดความชื้น 14.5% กก.ละ 8.50 บาท ระยะเวลารับจํานํา 1 พ.ย. 51-28 ก.พ.52

7.3 แนวโน้ม คาดว่าราคาในประเทศจะปรับตัวสูงขึ้น เนื่องจากเกษตรกรมีทางเลือกในการขาย หรือนํ้า ผลผลิตมาจํานํา ในขณะที่โรงงานอาหารสัตว์มีความต้องการข้าวโพด จึงปรับราคาแข่งขันรับซื้อผลผลิตเพิ่มสูงขึ้น

\*\*\*\*\*

สำนักส่งเสริมการค้าสินค้าเกษตร  
กรมการค้าภายใน  
พฤษภาคม 2551

	มค.	กพ.	มีค.	เมย.	พค.	มิย.	กค.	สค.	กย.	ตค.	พย.	ธค.	เฉลี่ย
<b>1.ราคาที่จะขยกรขายได้ (ความชื้นไม่เกิน 14.5%) ที่มา สำนักงานเศรษฐกิจการเกษตร</b>													
2546	4.20	4.22	4.54	4.47	4.56	4.57	4.72	4.72	4.40	4.50	4.46	4.40	4.48
2547	4.36	4.03	4.45	5.71	6.48	6.63	5.71	4.69	4.18	4.36	4.40	4.95	5.00
2548	5.01	4.96	4.97	4.83	5.02	4.82	5.05	4.89	4.77	4.74	4.73	4.74	4.88
2549	4.82	4.78	4.70	5.18	5.53	5.72	5.53	5.34	5.15	5.39	5.39	5.83	5.28
2550	6.53	7.02	7.10	7.06	6.81	6.63	6.16	5.99	6.66	7.28	7.19	7.26	6.81
2551	7.48	7.69	8.38	8.56	8.31	8.16	9.85	8.58	7.67	6.89			8.14
<b>2.ราคา จ.เพชรบูรณ์</b>													
2546	4.32	4.39	4.52	4.56	4.62	4.57	4.63	4.62	4.40	4.47	4.58	4.65	4.53
2547	4.57	4.20	4.59	5.99	6.77	6.79	5.67	4.67	4.24	4.42	4.68	5.10	5.14
2548	5.20	5.17	5.11	5.19	5.18	5.06	5.06	5.10	4.90	5.03	5.18	5.03	5.10
2549	4.94	4.95	5.00	5.26	5.77	5.81	5.74	5.31	5.16	5.45	5.80	6.43	5.47
2550	6.92	7.29	7.29	7.18	6.72	6.29	6.74	6.50	6.87	7.49	7.62	7.73	7.05
2551	7.73	7.88	8.23	8.60	8.55	8.47	9.34	8.77	7.94	7.11			8.26
<b>3.ราคาที่ใช้โลผู้ส่งออกรับซื้อ ณ ตลาด กทม.</b>													
2546	4.41	-	-	-	-	-	-	4.83	4.58	4.59	4.85	4.86	4.69
2547	4.86	-	5.73	6.95	6.74	-	5.77	4.66	4.58	4.73	5.06	5.34	5.44
2548	5.24	-	-	-	-	-	-	-	-	5.22	-	-	5.23
2549		5.04	5.16	5.21	-	-	-	-	5.48	5.88	5.99	6.77	5.65
2550	7.07	7.21	-	-	-	-	-	6.92	7.39	8.06	7.82	7.87	7.48
2551	8.04	8.17	8.29	8.37	8.29	8.66	10.26	9.97	8.38	7.69			8.61
<b>4.ราคาที่ใช้โรงงานอาหารสัตว์รับซื้อ ณ ตลาด กทม.</b>													
2546	4.75	4.90	5.07	5.06	4.99	4.96	4.96	4.95	4.77	4.73	4.97	4.93	4.92
2547	4.88	4.68	5.40	6.94	7.16	7.16	6.06	4.91	4.59	4.74	5.07	5.38	5.58
2548	5.45	5.49	5.49	5.49	5.46	5.45	5.56	5.48	5.40	5.53	5.55	5.40	5.48
2549	5.34	5.38	5.49	6.18	6.42	6.47	6.35	5.91	5.93	6.36	6.39	7.08	6.11
2550	7.47	8.07	8.03	7.82	7.41	7.37	7.32	7.15	7.84	8.38	8.21	8.23	7.78
2551	8.36	8.40	8.97	9.36	9.23	9.47	10.67	10.07	8.95	7.99			9.15
<b>5.ราคาซื้อขายล่วงหน้าตลาดชิคาโก</b>													
2546	3.98	4.00	3.93	4.04	4.09	3.93	3.54	3.63	3.65	3.54	3.73	3.88	3.83
2547	4.12	4.37	4.71	4.89	4.79	4.61	3.81	3.69	3.50	3.34	3.17	3.10	4.01
2548	3.07	3.04	3.25	3.25	3.27	3.58	3.89	3.49	3.31	3.26	3.13	3.28	3.32
2549	3.34	3.47	3.44	3.55	3.69	3.60	3.66	3.42	3.57	4.47	5.13	5.23	3.88
2550	5.55	5.81	5.56	4.98	5.07	5.20	4.34	4.46	4.75	4.83	5.11	5.65	5.11
2551	6.41	6.65	6.81	7.41	7.58	9.17	8.55	7.35	7.37	5.62			7.29
<b>6.ราคาซื้อขายล่วงหน้าตลาดชิคาโก (ดอลลาร์สหรัฐ/ตัน)</b>													
2546	92.66	93.03	91.79	93.89	96.78	94.20	84.55	87.05	89.94	88.80	93.32	97.36	91.95
2547	100.09	111.40	119.09	123.96	118.10	112.67	92.91	88.85	84.21	80.68	78.29	78.94	99.10
2548	78.84	78.75	84.15	81.81	81.90	87.32	93.04	84.68	80.37	79.51	75.90	79.64	82.16
2549	83.98	87.75	88.00	93.22	96.77	93.72	95.94	90.53	95.21	119.36	140.03	145.59	102.51
2550	153.85	162.16	158.08	142.52	145.75	149.96	128.31	130.24	138.17	140.86	150.18	166.81	147.24
2551	192.33	203.15	215.59	233.59	235.34	275.12	254.37	216.27	214.02	162.83			220.26

(ก่อนปี 50 พิกัด 1005900020)

ปริมาณนำเข้า-ส่งออก

(ตั้งแต่ปี 50 พิกัด 10059090002,10059090090)

หน่วย : ตัน

ปริมาณนำเข้า	มค.	กพ.	มีค.	เมย.	พค.	มิย.	กค.	สค.	กย.	ตค.	พย.	ธค.	เฉลี่ย
2546	-	-	-	-	120	80	-	-	-	960	1,590	5,120	7,870
2547	2,080	310	1,310	220	460	230	70	3,160	15,490	11,570	21,390	19,470	75,760
2548	6,790	-	5,730	8,720	1,880	2,920	1,540	510	5,610	5,210	7,870	12,100	58,880
2549	6,184	5,692	12,814	15,549	26,507	9,387	144	3,573	4,808	9,729	21,510	29,509	145,407
2550	806	8,319	11,614	321	169	184	5,480	5,727	2,771	22,457	30,300	66,652	154,800
2551	51,318	24,438	9,907	10,585	9,722	11,350	72,098	87,662	26,803				303,883
<b>ปริมาณส่งออก (1005-9090-002+....090+....ทำพันธุ์ที่ส่งไปมาเลเซีย+อินโด)</b>													
2546	37,300	9,810	5,150	3,510	7,230	3,590	930	1,720	8,450	7,690	20,830	83,210	189,420
2547	41,680	52,420	125,940	130,000	109,000	14,490	550	8,580	66,790	153,290	113,230	55,820	871,790
2548	3,890	8,110	3,550	1,920	7,390	7,910	4,210	5,720	4,700	3,650	3,450	4,160	58,660
2549	6,931	14,763	16,990	25,124	2,611	10,948	1,502	2,458	16,749	29,189	30,285	92,220	249,770
2550	39,316	16,990	9,131	11,754	3,641	21,496	20,370	44,361	46,985	32,302	23,383	67,536	337,265
2551	114,432	63,144	33,898	9,242	384	20,521	130,028	82,502	49,309				503,461



## กาแฟ

1. ผลผลิตและความต้องการใช้	2547/48	2548/49	2549/50	2550/51	2551/52
					(ประมาณการ)
1.1 สต็อกต้นปีโลก (ตัน)	1,169,820	1,322,040	1,081,020	1,152,000	744,000
1.2 ผลผลิตโลก (ตัน)	7,247,580	6,705,480	8,008,920	7,344,900	8,434,080
1.3 ผลผลิตไทย (ตัน)	59,644	46,873	55,660	50,442	55,794
1.4 ความต้องการใช้ภายใน (ตัน)	42,300	45,000	48,000	51,000	56,100
1.5 การนำเข้า (ข้อผูกพัน WTO ให้นำเข้าในโควตา 5.25 ตัน ภายในโควตา 30% นอกโควตา 90%)					
- เมล็ดกาแฟ(ตัน)	57	391	374	4,266	(มก- ๓๓.51)
- กาแฟคั่ว(ตัน)	269	181	392	197	
- กาแฟผงสำเร็จรูป(ตัน)	1,021	251	2,642	2,051	
- กาแฟผสมน้ำตาลและครีมเทียม(ตัน)	15,227	8,033	8,578	2,687	
1.6 การส่งออก					
- เมล็ดกาแฟ(ตัน)	16,042	25,666	11,137	1,487	(มก- ๓๓.51)
- กาแฟคั่ว(ตัน)	84	173	483	446	
- กาแฟผงสำเร็จรูป(ตัน)	11,212	2,421	7,798	1,934	
- กาแฟผสมน้ำตาลและครีมเทียม(ตัน)	9,123	24,812	17,684	17,292	

หมายเหตุ (1) ปริมาณสต็อกและผลผลิตโลก กระทรวงเกษตรฯ สหรัฐฯ

(2) ปริมาณผลผลิตของไทย สำนักงานเศรษฐกิจการเกษตร กระทรวงเกษตรฯ

(3) ความต้องการใช้ภายในประเทศ สอบถามโรงงานผู้ผลิตกาแฟสำเร็จรูปและกาแฟคั่วบด

(4) ปริมาณส่งออก กรมศุลกากรและผลผลิตหักความต้องการใช้ภายในประเทศ

2. ต้นทุนการผลิต (บาท/กก.) 32.21 30.60 32.83 38.96 38.96

3. ราคา (บาท/กก.)

ออกสู่ตลาด ต.ค.-มี.ค. และ ออกมาก ธ.ค.-ก.พ.

● ราคาเกษตรกรขายได้ (เกรดคละ)	28.46	39.74	46.29	62.65	45.00
● ราคาเกษตรกรขายได้ จ.รวมพร (เกรดดี)	35 - 40	44 - 46	48 - 50	73 - 80	
● ราคารับจำนำ (เกรดดี)	35.00	36.00	-	-	
(เกรดหนึ่ง)	32.00	33.00	-	-	
(เกรดสอง)	26.00	27.00	-	-	
● ราคาซื้อขายล่วงหน้าตลาดลอนดอน	37.78	46.79	56.25	71.10	65.99

4. มาตรการแทรกแซงตลาดเมล็ดกาแฟ

#### 4.1 ฤดูกาลผลิต 2548/49

คณะกรรมการ คชก. ได้มีมติ(7ธ.ค.48) อนุมัติแทรกแซงตลาดเมล็ดกาแฟฤดูกาลผลิตปี 2548/49 ด้วยวิธีรับจำนำเมล็ดกาแฟพันธุ์โรบัสต้าจากเกษตรกรรายบุคคลในจังหวัดแหล่งผลิต รวมทั้งสิ้น 30,000 ตัน สักส่วนปริมาณเมล็ดกาแฟที่รับจำนำแต่ละเกรดเป็นไปตามปริมาณที่เกษตรกรนำมาจำหน่ายจริงโดยให้องค์การคลังสินค้า (อคส.) รับฝากเก็บและออกใบประทวน ธนาคารเพื่อการเกษตรและสหกรณ์การเกษตร (ธ.ก.ส.) รับจำนำใบประทวนที่ อคส. ออกให้แก่เกษตรกร ราคารับจำนำเกรดดี กก.ละ 36 บาท เกรดหนึ่ง กก.ละ 33 บาท และเกรดสอง กก.ละ 27 บาท ระยะเวลารับจำนำ ธันวาคม 2548 - มีนาคม 2549 ระยะเวลาได้ถอนภายใน 4 เดือน นับถัดจากเดือนที่รับจำนำ ระยะเวลาโครงการ ธันวาคม 2548 - กันยายน 2549 แต่เนื่องจากเกษตรกรจำหน่ายเมล็ดกาแฟตามกลไกตลาดได้สูงกว่าราคาจำนำจึงไม่มีเกษตรกรนำเมล็ดกาแฟไปจำนำ

#### 4.2 ฤดูกาลผลิต 2549/50

กรมการค้าภายในได้ประเมินสถานการณ์และเตรียมมาตรการแทรกแซงตลาดแต่เนื่องจากราคาตลาดโลกเคลื่อนไหวอยู่ในเกณฑ์ค่อนข้างสูง ประกอบกับปริมาณผลผลิตและความต้องการใช้มีปริมาณใกล้เคียงกัน ทำให้ผู้ซื้อเกิดการแข่งขันส่งผลให้เกษตรกรจำหน่ายผลผลิตได้ราคาอยู่ในเกณฑ์สูง อย่างไรก็ตามกรมฯ ได้กำกับดูแลให้เกษตรกรได้รับความเป็นธรรมในการจำหน่ายผลผลิต โดยได้มีการตรวจสอบเครื่องชั่งและติดตามให้มีการซื้อขายตามคุณภาพ

#### 5. ข้อตกลงการนำเข้าเมล็ดกาแฟหลักประกัน

5.1 การนำเข้าเมล็ดกาแฟมาแปรรูปเพื่อการส่งออก กรม. ได้มีมติเห็นชอบ(27 พ.ค.2551) ร่างประกาศกระทรวงพาณิชย์ เรื่อง การส่งออกกาแฟไปนอกราชอาณาจักร พ.ศ.2551 เพื่อให้เมล็ดกาแฟที่นำเข้ามาผลิตเป็นผลิตภัณฑ์สามารถส่งออกได้ (ให้นำเข้าภายใน ก.ย.2551และส่งออกภายใน พ.ย.2551) ซึ่งมีผู้ขอนำเข้า 1 ราย ได้แก่ บริษัท ควอลิตี้ คอฟฟี่ โปรดักส์ จำกัด ขอนำเข้าเมล็ดกาแฟ 3,000 ตัน (อัตราภาษีนอกโควตาร้อยละ 90 แต่ขอคืนภาษีได้ตามมาตรา 19 ทวิ)

5.2 การนำเข้าเมล็ดกาแฟมาแปรรูปเพื่อจำหน่ายในประเทศ กรม. ได้มีมติเมื่อวันที่ 5 สิงหาคม 2551 เห็นชอบให้เปิดตลาดสินค้ากาแฟตามข้อผูกพัน WTO ในโควตาจำนวนไม่เกิน 10,000 ตัน (เดิม 5.25 ตัน) อัตราภาษีในโควตาร้อยละ 30 เพื่อแก้ไขปัญหาการขาดแคลนเมล็ดกาแฟสำหรับการแปรรูปเพื่อใช้ในประเทศ โดยให้นำเข้าภายในเดือนตุลาคม 2551 ซึ่งมีผู้ขอนำเข้า 2 ราย ได้แก่ บริษัท ควอลิตี้ คอฟฟี่ โปรดักส์ จำกัด จำนวน 9,800 ตัน และบริษัท ซาร์ลี คอฟฟี่ แอนด์ที จำกัด จำนวน 200 ตัน

5.3 เงื่อนไขการนำเข้า การนำเข้าตาม 6.1 และ 6.2 มีเงื่อนไขให้ผู้นำเข้าทำสัญญารับซื้อเมล็ดกาแฟฤดูกาลผลิตปี 2551/52 (1 พ.ย. 51-15 มี.ค.52) จากเกษตรกรหรือสถาบันเกษตรกร จำนวน 1 เท่าและ 2 เท่าของปริมาณที่ได้รับการจัดสรรและนำเข้าจริงตามลำดับ (รวมประมาณ 23,000 ตัน) ในราคาตลาดโลก (ซื้อขายล่วงหน้าตลาดลอนดอน) เฉลี่ยย้อนหลัง 5 วัน ในกรณีที่ราคาตลาดในประเทศสูงกว่าราคาตลาดโลกให้ซื้อตามราคาตลาดในประเทศ และหากราคาตลาดโลกเฉลี่ยต่ำกว่าราคาตลาดในประเทศให้ซื้อในราคาไม่ต่ำกว่า กก.ละ 55 บาท (เมล็ดกาแฟมาตรฐาน F.A.Q: Fair Average Quality)

#### 6. สถานการณ์ปี 2551/52

##### 6.1 สถานการณ์ตลาดโลก

6.1.1 การผลิต/การใช้ กระทรวงเกษตรสหรัฐฯ ภาคการณ์ (มิ.ย.51) ปริมาณสต็อกต้นปี 0.744 ล้านตัน ลดลงจากปี 2550/51 จำนวน 0.408 ล้านตัน หรือคิดเป็นร้อยละ 35.42 ปริมาณผลผลิต 8.43 ล้านตันเพิ่มขึ้น 1.09 ล้านตันหรือคิดเป็นร้อยละ 14.83 และความต้องการใช้ 8.41 ล้านตัน เพิ่มขึ้นจากปี 2550/51 จำนวน 0.40 ล้านตันหรือคิดเป็นร้อยละ 5.06

6.1.2 ราคาตลาดโลก (ตลาดลอนดอน) ในเดือนตุลาคม 2551 เฉลี่ยตันละ 1,765 ดอลลาร์สหรัฐฯ(60.35 บาท/กก.) ต่ำกว่าเดือนที่ผ่านมาซึ่งราคาเฉลี่ยตันละ 2,152 ดอลลาร์สหรัฐฯ(73.34 บาท/กก.) ร้อยละ 17.98 เนื่องจากได้รับผลกระทบจากเศรษฐกิจโลกถดถอยทำให้เงินดอลลาร์สหรัฐฯแข็งค่าขึ้น (เงินดอลลาร์ที่แข็งค่าทำให้ตลาดกาแฟไม่น่าสนใจสำหรับนักลงทุนที่ถือสกุลเงินอื่นๆ ไว้)หลังจากที่สหรัฐฯเปิดเผยตัวเลขผลผลิตมวลรวมภายในประเทศ (GDP) ประจำไตรมาส 3 ที่หดตัวรุนแรงที่สุดในรอบ 7 ปี ยิ่ง



เพิ่มความหว้นวิตกต่อนักลงทุนที่เข้าทำการซื้อขายในตลาดสินค้าโภคภัณฑ์ ทำให้เงินดอลลาร์กลายเป็นปัจจัยสำคัญที่มีอิทธิพลต่อราคากาแฟ และเทียบกับช่วงเดียวกันในปีที่ผ่านมาซึ่งเฉลี่ยตันละ 1,849 ดอลลาร์สหรัฐ (62.84 บาท/กก.) ต่ำกว่าร้อยละ 4.54 สำหรับแนวโน้มราคากาแฟจะขึ้นอยู่กับความผันผวนของค่าเงินดอลลาร์สหรัฐในระยะต่อไป

## 6.2 สถานการณ์ในประเทศ ปี 2551/52

6.2.1 ผลผลิต สำนักงานเศรษฐกิจการเกษตรคาดการณ์ผลผลิตปี 2551/52 ปริมาณ 55,794 ตัน เพิ่มขึ้นจากปี 2550/51 จำนวน 5,352 ตันคิดเป็นร้อยละ 10.61 ออกสู่ตลาดมากในเดือน พ.ย.51 - ก.พ. 52

6.2.2 ความต้องการใช้ คาดว่าจะมีประมาณ 56,100 ตัน เพิ่มขึ้นจากปี 2550/51 ประมาณ 5.100 ตัน หรือร้อยละ 10 ตามปริมาณการขยายตัวของการบิน โภคกาแฟสำเร็จรูป กาแฟคั่วบด และกาแฟพร้อมดื่ม

6.2.3 ราคา ในเดือนนี้ผลผลิตเมล็ดกาแฟในภาคใต้ฤดูกาลผลิตปี2551/52 ได้เริ่มออกสู่ตลาดบ้างแล้ว โดยราคาที่เกษตรกรขายได้ เฉลี่ย กก.ละ 45 บาท และมีพ่อค้าท้องถิ่นได้กำหนดราคารับซื้อบ้างแล้วในราคา กก.ละ 55 บาท แต่เกษตรกรที่เก็บเกี่ยวแล้วยังรออุสสถานการณ์ สำหรับบริษัท คออลิตี้ คอฟฟี่ โปรดักส์ จำกัด ซึ่งเป็นผู้ผลิตผลิตภัณฑ์กาแฟ คาดว่าจะเริ่มเปิดการรับซื้อเมล็ดกาแฟในช่วงต้นเดือนพฤศจิกายน 2551 คาดว่าราคาจะไม่ต่ำกว่า กก.ละ 55 บาท เนื่องจากบริษัทฯมีข้อผูกพันต้องรับซื้อตามสัญญาดังกล่าวในข้อ 5

## 7. แผนการดำเนินการ ปี2551/52

7.1 ประชุมภาคเอกชนและส่วนราชการที่เกี่ยวข้องเพื่อประเมินสถานการณ์และแนวทางการช่วยเหลือเกษตรกร ในช่วงกลางเดือน พ.ย.51 ก่อนที่ผลผลิตจะออกสู่ตลาด

7.2 จัดฝึกอบรมเชิงปฏิบัติการในแหล่งผลิตเกี่ยวกับการสร้างมูลค่าเพิ่ม โดยให้ความรู้เกษตรกรด้านวิชาการหลังการเก็บเกี่ยว การแปรรูปกาแฟคั่วบดและกาแฟโบราณ

7.3 จัดหาตลาดให้เกษตรกร ด้วยการส่งเสริมการจัดทำสัญญาข้อตกลงซื้อขายเมล็ดกาแฟ ระหว่างเกษตรกร/สถาบันเกษตรกร กับผู้ประกอบการ โรงงานผลิตกาแฟสำเร็จรูป

7.4 ประชาสัมพันธ์เผยแพร่ข้อมูล สถานการณ์และความเคลื่อนไหวราคาตลาดโลก เพื่อเป็นข้อมูลประกอบการตัดสินใจจำหน่ายผลผลิตของเกษตรกร

7.5 กำกับดูแลการซื้อขายให้เกิดความเป็นธรรม ด้วยการตรวจสอบเครื่องชั่งของผู้รับซื้อ และให้มีการปิดป้ายแสดงราคารับซื้อ

-----  
 สำนักส่งเสริมการค้าสินค้าเกษตร  
 พฤศจิกายน 2551

	ตค.	พย.	ธค.	มค.	กพ.	มีค.	เมย.	พค.	มิย.	กค.	สค.	กย.	เฉลี่ย
<b>ราคาซื้อขายที่เกษตรกรขายได้</b>													
2540/41			47.33	71.30	71.58	60.31	60.03						62.11
2541/42			49.98	56.94	57.55	44.44	42.83	43.00					49.12
2542/43		32.82	32.14	28.82	26.12	22.23	21.50						27.27
2543/44			24.35	31.22	31.35	31.02	31.47						29.88
2544/45			22.31	25.37	25.38	27.44							25.13
2545/46				31.56	34.30	24.85							30.24
2546/47		27.85	27.19	29.44	23.25	22.62							26.07
2547/48		29.00	29.41	26.81	27.75	29.35							28.46
2548/49			33.49	41.67	43.66	40.88	39.00						39.74
2549/50			44.78	47.11	46.99								46.29
2550/51		58.50	57.79	65.70	68.61								62.65
2551/52	45.00												45.00

ที่มา : สำนักงานเศรษฐกิจการเกษตร

**ราคาส่งออก FOB ไปประเทศในภาคี**

2540/41	35.77		61.39	71.35	63.07	63.79	47.54	52.31	52.31	47.56	40.76	50.67	53.32
2541/42				56.99	60.48	48.02	45.63	38.87	46.08	36.74	38.88	48.42	46.68
2542/43			38.10	35.29	28.74	29.87	31.15	28.60	30.16	29.21	26.76	21.48	29.94
2543/44	-	-		19.04	16.21	16.62	15.49	14.64	-	14.31	14.95	10.35	15.20
2544/45			18.13	17.90									18.02
2545/46							26.03	17.87				16.34	20.08
2546/47	-	13.90	20.25	-	-	20.18	-	17.47	17.63	-	15.29	16.15	17.27
2547/48	14.39	13.53	-	43.16	-	28.79	36.13	35.76	39.11	38.08	31.89	-	31.20
2548/49	36.78	33.29	35.65	37.33	36.41	39.87	42.91	40.71	36.23	47.00	50.13	63.57	41.66
2549/50	65.07	54.14	47.63	54.03	52.92	50.56	47.37	49.92	68.11	-	63.27	66.54	56.32
2550/51	66.11	-	60.15	59.31	-	79.51							
2551/52													

ที่มา : กรมการค้าต่างประเทศ

**ราคาส่งออก FOB ไปประเทศนอกภาคี**

2540/41	42.19	35.27	54.94	68.12	65.87	57.41	57.48	49.10	50.65	60.48	54.24	40.95	53.06
2541/42				52.93	59.34	50.51	42.30	38.89	39.61	47.68	40.94	32.11	44.92
2542/43	52.49	40.25	37.92	33.19	30.59	28.75	26.26	26.86	24.95	23.94	22.95	23.07	30.94
2543/44				17.89	18.56	17.66	17.52	15.79	20.09	19.91	14.39	14.67	17.39
2544/45	31.12	42.54		40.86	39.34	38.87	37.83	38.58	38.18				38.42
2545/46					24.63	22.27	23.85	22.22	17.92	20.56	19.20	18.98	21.20
2546/47	19.72	20.25		16.15	26.15	24.00	22.44	23.57	25.77	20.43	19.73	20.08	21.66
2547/48	18.35	21.76		24.51	24.86	34.34			58.01	50.36	49.58		35.22
2548/49						49.33			31.62				40.48
2549/50		77.95	53.87	47.63		53.78		55.21					57.69
2550/51					60.32								60.32
2551/52													

ที่มา : กรมการค้าต่างประเทศ

**ราคาซื้อขายล่วงหน้ากาแฟโรบัสต้า ตลาดลอนดอน (เฉลี่ยส่งมอบ 6-7 เดือนข้างหน้า)**

2540/41	59.19	61.97	74.33	93.69	82.76	70.03	71.37	72.11	70.61	63.84	65.63	65.12	70.89
2541/42	62.19	63.38	63.19	61.58	61.08	59.62	55.09	52.78	51.69	47.06	48.83	50.00	56.37
2542/43	48.73	47.20	50.52	45.23	40.22	37.72	36.55	36.90	36.46	36.26	34.01	34.42	40.35
2543/44	32.80	29.10	26.48	28.12	26.67	26.66	25.56	26.62	25.94	25.15	20.19	18.87	26.01
2544/45	18.78	17.22	17.03	16.19	17.71	23.91	23.06	21.94	22.63	21.50	22.76	27.79	20.88
2545/46	29.56	33.94	35.13	36.53	36.01	31.62	32.62	31.93	28.61	29.48	31.51	30.71	32.30
2546/47	28.79	27.40	28.30	31.94	29.72	29.30	29.04	29.51	32.32	28.89	27.87	27.65	29.23
2547/48	28.40	25.96	30.25	28.84	32.72	38.07	41.19	45.52	50.30	50.04	43.81	38.23	37.78
2548/49	39.07	42.42	46.92	49.86	48.11	44.59	44.85	44.04	44.42	47.24	52.21	57.74	46.79
2549/50	54.66	56.56	53.26	56.04	55.73	53.05	50.59	57.33	63.28	62.37	59.84	52.33	56.25
2550/51	63.10	66.76	62.09	63.31	75.96	78.08	71.22	70.41	74.04	78.09	76.80	73.35	71.10
2551/52	60.35												60.35

ที่มา : ข่าว BISNEWS , Futuresource.com และ Reuters

## ปาล์มน้ำมัน

1. ผลผลิต : ถ้ำตัน		ปี 2546	ปี 2547	ปี 2548	ปี 2549	ปี 2550	ปี 2551
		(พ.ย.51)					
1) โลก	น้ำมันพืช	95.83	102.42	111.42	118.47	121.35	127.98
	: น้ำมันถั่วเหลือง	30.55	30.18	32.60	34.60	36.32	37.50
	: น้ำมันปาล์มดิบ	27.71	30.00	33.52	35.97	37.34	41.29
	: อิน โคนีเซีย	9.80	11.50	14.00	15.56	16.60	18.30
	: มาเลเซีย	13.18	13.42	15.19	15.49	15.29	17.57
2) ไทย	: ผลปาล์ม(ก. เกษตร)	4.903	5.182	5.003	6.715	6.390	8.676
	: น้ำมันดิบ(รง.สกัด)	0.864	0.821	0.784	1.167	1.050	1.454
2. ต้นทุน ผลผลิตเฉลี่ย		ปี 2546	ปี 2547	ปี 2548	ปี 2549	ปี 2550	ปี 2551
1) ต้นทุนผลปาล์ม	: บาท/กก.	1.27	1.26	1.68	1.53	1.84	2.25
2) ผลผลิตเฉลี่ย	: กก./ไร่	2,725	2,682	2,469	2,828	2,399	3,025
3. สมดุลน้ำมันปาล์มดิบ : ต้น		ปี 2546	ปี 2547	ปี 2548	ปี 2549	ปี 2550	ปี 2551
		(ม.ค.-ก.ย.)					
1) สต็อกต้นปี		59,995	114,953	151,122	113,668	164,522	88,916
2) ผลผลิตน้ำมันปาล์มดิบ		863,836	820,838	783,953	1,167,126	1,051,089	1,246,655
3) นำเข้า - ดิบ+บริสุทธ์ คิดเป็นดิบ		-	83,531	24,595	311	-	35,481
4) ใช้ในประเทศ - บริโภค+อุตสาหกรรม		647,933	723,385	744,672	905,408	809,175	639,481
	- ไปโอซีเซล	-	-	-	-	28,000	204,306
5) ส่งออก - บริสุทธ์ คิดเป็นดิบ		79,285	67,904	76,735	52,273	90,794	110,059
	- น้ำมันดิบ	86,289	2,219	-	158,902	224,043	250,113
6) สต็อกปลายปี		114,953	151,122	113,668	164,522	88,916	<b>167,093</b>

ที่มา โรงงานสกัดและถ้ำน้ำมันปาล์ม แจ้งตามประกาศ กกร. (น้ำมันบริสุทธ์ จะคิดเป็นน้ำมันดิบ)

## แหล่งผลิตสำคัญ ปี 2551

	เนื้อที่ให้ผล ไร่	ผลผลิต ต้นผลปาล์ม	Yeild กก./ไร่	% ผลผลิต
กระบี่	806,721	2,570,473	3,186	30
สุราษฎร์ธานี	752,749	2,360,997	3,136	27
ชุมพร	642,626	1,973,684	3,071	23
นครศรีธรรมราช	90,345	239,776	2,654	3
สตูล	88,003	210,771	2,393	2
ตรัง	86,199	256,735	2,978	3
ประจวบคีรีขันธ์	79,631	212,711	2,671	2
ชลบุรี	74,023	196,315	2,652	2
พังงา	81,740	223,804	2,738	3
ระนอง	48,041	140,520	2,925	2
อื่น ๆ 13 จังหวัด	118,385	290,684	2,094	3
รวมทั้งประเทศ	2,868,463	8,676,470	3,025	100

4. การนำเข้า-ส่งออก : ต้น		ปี 2546	ปี 2547	ปี 2548	ปี 2549	ปี 2550	ปี 2551
		(ม.ค.-ก.ย.)					
4.1 นำเข้า	น้ำมันดิบ	1.8	-	-	12	97	28,541
	น้ำมันบริสุทธ์	9,714	74,767	18,930	1,302	1,310	935
4.2 ส่งออก	น้ำมันดิบ	76,667	3,014	-	163,180	221,826	255,350
	น้ำมันบริสุทธ์	61,170	121,259	81,057	41,929	61,239	55,188

ประเทศส่งออก ดิบ : อินเดีย 32% มาเลเซีย 16% จีน 15% เวียดนาม 14%, บริสุทธ์ : พม่า 65% จีน 22%\*\* รวมใน EPZ  
ตั้งแต่ปี 2550 ดิบ : พิกัด 1511.1000.000 และ 1511.9010.000 , บริสุทธ์ : พิกัด 1511.9090.000

5. ราคา : บาท/กก.		ปี 2546	ปี 2547	ปี 2548	ปี 2549	ปี 2550	ปี 2551	
5.1 ไทย						ก.ย.	ต.ค.	
	ผลปาล์มทะลาย(%น้ำมัน 17)	2.76	3.38	2.98	2.69	4.24	3.84	2.93
	น้ำมันปาล์มดิบ	18.28	20.17	16.89	15.77	24.45	22.52	17.02
	น้ำมันปาล์มบริสุทธ์	22.93	25.27	22.02	20.01	29.25	34.01	30.04
5.2 มาเลเซีย								
	น้ำมันปาล์มดิบ	17.21	17.58	14.83	15.73	24.80	23.26	16.98
	น้ำมันปาล์มบริสุทธ์	18.88	18.99	16.08	16.98	26.42	26.66	20.18

## 6. สภาพปัญหา

### 6.1 ปัญหาภาพรวม

1) การผลิต ผลผลิตเฉลี่ยต่ำต้นทุนการผลิตสูง เนื่องจากพันธุ์ปาล์มคุณภาพต่ำ พื้นที่ที่ไม่เหมาะสม ปุ๋ยราคาสูงขึ้นผู้ปลูกปาล์ม 90% เป็นเกษตรกรรายย่อย ขาดการจัดการที่ดี ปริมาณผลผลิตออกสู่ตลาดไม่สม่ำเสมอ

2) การนำเข้า-ส่งออก มีการนำเข้าเพื่อส่งออก (ปี 47-48) การถ่ายลำ(ตั้งแต่ปี 48-ปัจจุบัน) ซึ่งกระทบต่อตลาดส่งออกน้ำมันส่วนเกิน ส่วนการส่งออกมีความสามารถในการแข่งขันต่ำ เนื่องจากราคาในประเทศสูง

3) การค้าในประเทศ โรงสกัดฯ มีกำลังผลิตส่วนเกิน 50% แข่งขันซื้อสูงจึงมีการตัดปาล์มดิบ และปัญหาการลักลอบนำเข้ายังมีอยู่ส่งผลกระทบต่อราคาในประเทศ

### 6.2 ปัญหาด้านราคา

1) ปี 2546 ผลปาล์มมีราคาสูงในช่วงต้นปี 2546 (ม.ค.-ก.พ.) และราคาต่ำลงช่วงเดือน มี.ค.-พ.ค. เนื่องจากผลปาล์มออกมามากเกินกำลังการผลิตของเครื่องจักร มีคุณภาพต่ำ มีการลักลอบนำเข้าและการนำเข้า นอกโควตาภายใต้ WTO จำนวนมาก (EPZ , มาตรา 19 ทวิ) จึงจัดระบบการค้าแก้ไขปัญหอย่างเป็นระบบ

2) ปี 2547 ผลปาล์มราคาสูง

3) ปี 2548-49 ผลปาล์มราคาลดลง แต่มีเสถียรภาพสอดคล้องกับราคาน้ำมันปาล์มดิบ และเริ่มมีการนำน้ำมันบริสุทธ์และไขปาล์มไปผลิตไบโอดีเซลเพิ่มขึ้น

4) ปี 2550 ผลปาล์มมีราคาสูงเป็นที่พอใจของเกษตรกรต่อเนื่องสอดคล้องกับราคาน้ำมันปาล์มดิบในประเทศกระทั่งเดือนธ.ค.50-ม.ค.51 มีราคาสูงผิดปกติ ส่งผลกระทบต่อการผลิตและราคาน้ำมันปาล์ม-บริสุทธิ์ที่ใช้ในการบริโภคและการผลิตสินค้าอุปโภค-บริโภคในอุตสาหกรรมต่อเนื่อง

#### 7. มาตรการบริหารจัดการทั้งระบบตั้งแต่ปี 2546

มติคณะรัฐมนตรี วันที่ 8 และ 22 เม.ย.46 เห็นชอบให้หน่วยงานที่เกี่ยวข้องดำเนินการแก้ไขปัญหาปาล์มน้ำมันอย่างเป็นระบบ ตามที่กระทรวงพาณิชย์เสนอพร้อมให้แต่งตั้งคณะกรรมการแก้ไขปัญหาปาล์มน้ำมันอย่างเป็นระบบ โดยมีรัฐมนตรีว่าการกระทรวงพาณิชย์เป็นประธาน เพื่อทำหน้าที่กำหนดมาตรการและบริหารจัดการแก้ไขปัญหาปาล์มน้ำมันทั้งระบบอย่างต่อเนื่อง ดังนี้

##### 1) วางระบบการนำเข้าอย่างรัดกุม

(1) ภายใต้ AFTA ตั้งแต่ปี 2546 ภาษี 5% , 2.50 บาท/ลิตร และมติ ครม.2 พ.ย.47 กำหนดให้ อคส.เป็นผู้นำเข้าภายใต้การพิจารณาของคณะอนุกรรมการคณะหนึ่ง โดยความเห็นชอบของรัฐมนตรีว่าการกระทรวงพาณิชย์

(2) การนำเข้าเพื่อส่งออก (นอกโควตา WTO) กำหนดให้ผู้นำเข้าต้องรับซื้อผลผลิตในประเทศเพื่อส่งออกด้วย 1 ส่วนและต้องส่งออกน้ำมันปาล์มไปต่างประเทศเป็นปริมาณไม่น้อยกว่า 2 เท่าของปริมาณนำเข้าฯ ภายใน 30 วัน โดยกำหนดค่าขนส่งออกน้ำมันปาล์มที่นำเข้าไว้เฉพาะ 4 ด้าน ตามมติครม. เมื่อ 22 เม.ย.46 (ด้านแม่สอด แม่สาย สังขละบุรี และท่าเรือกรุงเทพ)

(3) การนำน้ำมันปาล์มผ่านประเทศเพื่อส่งออก (การถ่ายลำ/ผ่านแดน) ในหลักการต้องปฏิบัติตามประกาศกระทรวงพาณิชย์ฉบับที่ 69/32 ซึ่งผู้นำเข้าต้องขออนุญาตนำเข้าจากกรมการค้าต่างประเทศ

##### 2) บริหารจัดการระบบการค้าในประเทศ

(1) การค้าผลปาล์มและน้ำมันปาล์ม ให้ดำเนินไปตามกลไกปกติ โดยมีมาตรการ : การแจ้งปริมาณ ให้ผู้ผลิตแจ้งปริมาณฯ เป็นประจำทุกเดือนและตรวจสอบสต็อกทุกสัปดาห์ ให้ผู้นำเข้าแจ้งแผนการนำเข้าล่วงหน้าทุกเดือนแจ้งปริมาณนำเข้า จำหน่าย สต็อกภายใน 7 วันนับจากวันนำเข้า/จำหน่าย การควบคุมขนย้าย ให้ผู้ขนย้ายน้ำมันปาล์มตั้งแต่ 25 กก.ขึ้นไปต้องขออนุญาตขนย้าย การปิดป้ายรับซื้อให้ผู้รับซื้อผลปาล์มปิดป้ายแสดงราคารับซื้อผลปาล์มโดยระบุชั้นคุณภาพและให้รับซื้อไม่ต่ำกว่าราคาแสดงที่ป้ายและขอความร่วมมือโรงงานสกัดและโรงกลั่นน้ำมันปาล์มให้รับซื้อผลปาล์มและน้ำมันปาล์มให้สอดคล้องกันทั้งระบบอย่างเหมาะสม การพัฒนาคุณภาพ ประชาสัมพันธ์ให้เกษตรกรพัฒนาคุณภาพผลปาล์ม

(2) การตรวจสอบและกำกับดูแลโดยจังหวัด : มีคณะทำงานแก้ไขปัญหาปาล์มน้ำมันอย่างเป็นระบบระดับจังหวัด คณะทำงานตรวจสอบคุณภาพผลปาล์มประจำจังหวัด เพื่อทำหน้าที่ดำเนินมาตรการตามนโยบายที่กำหนดและใกล้เคียงปัญหาคุณภาพผลปาล์มที่เกิดขึ้นจากการซื้อขาย

(3) ตรวจสอบป้องกันการลักลอบนำเข้าและกำกับดูแลขนย้ายถ่ายลำ/ผ่านแดนน้ำมันปาล์ม โดยขอความร่วมมือจังหวัดต้นทางและจังหวัดที่ติดยาแดนประเทศกำกับดูแลการขนย้ายน้ำมันปาล์มในประเทศอย่างเคร่งครัดเพื่อกำกับดูแลมิให้มีการนำมามหาหมุนเวียนจำหน่ายในประเทศ

(4) การบริหารจัดการของกลาง มติคณะกรรมการแก้ไขปัญหาปาล์มน้ำมันฯ (24 พค.47) เห็นชอบให้กรมศุลกากรส่งมอบน้ำมันปาล์มของกลางให้แก่หน่วยงานราชการ/มูลนิธิที่นำไปใช้ผลิตพลังงานทดแทนและให้ รมว.พณ. (ประธาน) อนุมัติเป็นคราว ๆ ไป ซึ่งได้อนุมัติแล้ว 13 ครั้ง ปริมาณ 316,900 กก. (พค.47-ตค.51)

3) จัดการผลผลิตส่วนเกิน ประสานกระทรวงพลังงานทราบปริมาณน้ำมันปาล์มคงเหลือรายเดือนเพื่อสนับสนุนการนำน้ำมันปาล์มไปผลิตไบโอดีเซล

## 8. มาตรการแก้ไขปัญหา ปี 2551

8.1 มติคณะรัฐมนตรี วันที่ 22 ม.ค.51 เห็นชอบมติคณะกรรมการแก้ไขปัญหาน้ำมันอย่างเป็นระบบ วันที่ 16 ม.ค.51 ที่ให้มีการนำเข้าน้ำมันปาล์มดิบใส (Crude Palm Olein) ปริมาณ 30,000 ตันเพื่อแก้ไขปัญหาราคาน้ำมันปาล์มดิบได้ปรับตัวสูงขึ้นผิดปกติ โดยองค์การคลังสินค้า (อคส.) ตามกรอบความตกลงเขตการค้าเสรีอาเซียน (AFTA) และจัดสรรให้กับสมาชิกสมาคมโรงกลั่นน้ำมันปาล์มตามสัดส่วนการรับซื้อผลผลิตน้ำมันปาล์มดิบในประเทศ ปี 2550 โดยจะต้องนำเข้าไปให้เสร็จสิ้นภายในวันที่ 29 ก.พ.51 เพื่อมิให้ส่งผลกระทบต่อผลผลิตปาล์มที่จะออกสู่ตลาดมากตั้งแต่เดือนมี.ค.51 ซึ่งอคส. ได้ส่งนำเข้า 28,800 ตัน ในราคา 1,097 ริงกิตตัน และนำเข้า เสร็จสิ้นภายในกำหนด (นำเข้าจริง 28,484 ตัน)

8.2 มติคณะกรรมการแก้ไขปัญหาน้ำมันอย่างเป็นระบบ วันที่ 14 พ.ค.51 (1) ห้ามการนำเข้าน้ำมันปาล์มทุกชนิดจนถึงสิ้นปี 2551 (2) ขอความร่วมมือให้โรงสกัดปรับเพิ่มราคารับซื้อผลปาล์ม ณ โรงงานให้สอดคล้องกับราคาน้ำมันปาล์มดิบ ที่ผลปาล์มทะลาย กก.ละ 5.00 บาท น้ำมัน 17% (ปรับเพิ่ม/ลดตามคุณภาพ) และให้จัดช่องทางพิเศษให้เกษตรกรจำหน่ายได้โดยตรง (3) ให้จังหวัดวางระบบบริหารจัดการปริมาณผลปาล์มเข้าสู่โรงงานสกัดให้สอดคล้องกับกำลังการผลิต (4) ให้จังหวัดกำกับดูแลสหกรณ์/กลุ่มเกษตรกรผู้ปลูกปาล์มให้ตัดผลปาล์มอย่างมีคุณภาพ (ปาล์มสุกพอดี ก้านทะลายสั้น ไม่ใส่สิ่งเจือปน)

8.3 เมื่อวันที่ 16 ก.ย.51 ได้ประชุมหารือแนวทางรักษาระดับราคาผลปาล์ม และในคราวประชุมคณะกรรมการการค้าการเกษตรและสหกรณ์ เมื่อวันที่ 1 ต.ค.51 ซึ่งเห็นควรแก้ไขปัญหาราคาผลปาล์มโดยขอความร่วมมือกระทรวงพลังงาน (1) เพิ่มสัดส่วนไบโอดีเซลผสมน้ำมันดีเซลให้มากกว่า 2% เพื่อให้มีการนำน้ำมันปาล์มดิบไปผลิตไบโอดีเซลมากขึ้น (2) ให้ช่วยรับซื้อน้ำมันปาล์มดิบเก็บเป็น Buffer Stock ไว้ใช้ผลิตไบโอดีเซลในช่วงต้นปีหน้า

8.4 มติคณะอนุกรรมการพิจารณาราคาน้ำมันพืชบริโภค วันที่ 16 ต.ค.51 (1) ให้ปรับลดราคาขายปลีกน้ำมันพืชปาล์มขวด ตั้งแต่เดือนพฤศจิกายน 2551 จากลิตรละ 47.50 บาท เหลือ 38 บาท โดยมีเงื่อนไขให้โรงงานรับซื้อน้ำมันปาล์มดิบไม่ต่ำกว่า กก.ละ 22.50 บาท ผลปาล์มไม่ต่ำกว่า กก.ละ 3.50 บาท (2) ให้จังหวัดติดตามกำกับดูแลการรับซื้อดังกล่าว (3) ให้กรมศุลกากรเข้มงวดป้องกันและปราบปรามการนำเข้าน้ำมันปาล์มรวมทั้งขอความร่วมมือผู้ประกอบการปุ๋ยเคมีในการปรับลดราคาลงร้อยละ 5 – 10

## 9. สถานการณ์ ปี 2551

9.1 เดือนต.ค.51 ราคาน้ำมันปาล์มดิบลดต่ำลงอีกตามภาวะการค้าและราคาตลาดโลก ส่งผลให้ราคารับซื้อผลปาล์มปรับตัวลดลงเหลือเฉลี่ยกก.ละ 2.93 บาท จนเกษตรกรผู้ปลูกปาล์มในแหล่งผลิตเรียกร้องให้รัฐเร่งหามาตรการบรรเทาความเดือดร้อนจากปัญหาราคาผลปาล์มต่ำลง ดังนี้

	บาท : กก.	ต.ค.50	ก.ย.51	ต.ค.51	%Δ
ไทย	ผลปาล์ม (%น้ำมัน17)	4.70	3.84	2.93	-23.70
	น้ำมันดิบ	27.49	22.52	17.02	-24.42
	น้ำมันบริสุทธิ์	31.94	34.01	30.04	-11.67
	น้ำมันพืช ปลีก 1 ลิตร	37.03	42.78	37.43	7.18
มาเลเซีย	น้ำมันดิบ	28.26	23.26	16.98	-27.00
	น้ำมันบริสุทธิ์	29.98	26.66	20.18	-24.31

9.2 แนวโน้ม ช่วงเดือน พ.ย.51 คาดว่าปริมาณผลผลิตจะมีออกสู่ตลาดลดลง ซึ่งหากราคาตลาดโลกยังอยู่ในระดับต่ำจะส่งผลให้ราคาเคลื่อนไหวอ่อนตัวลงอีก

## ราคาปาล์มน้ำมันและน้ำมันปาล์ม

AG36 D ราคา : ปาล์มย่อย (ส. ราชเทือนปาล์ม 45-50-ถังออก)

หน่วย : บาท/กก.

ปี/เดือน	ม.ค.	ก.พ.	มี.ค.	เม.ย.	พ.ค.	มิ.ย.	ก.ค.	ส.ค.	ก.ย.	ต.ค.	พ.ย.	ธ.ค.	เฉลี่ย
<b>1. ผลปาล์มทะเลาย คุณภาพน้ำมัน 17% (หน้าโรงงานสกัดฯ แหล่งผลิตสำคัญ)</b>													
2546	4.03	2.71	2.36	1.96	2.00	2.32	2.45	2.38	2.66	3.24	3.58	3.41	2.76
2547	3.13	3.34	3.41	3.29	3.05	2.84	3.42	3.99	3.83	3.61	3.74	2.96	3.38
2548	2.89	2.25	2.53	2.47	2.75	3.18	3.58	3.51	3.06	3.26	3.17	3.12	2.98
2549	3.14	3.01	2.58	2.05	2.19	2.34	2.48	2.82	2.78	2.56	2.97	3.33	2.69
2550	3.27	3.35	3.29	3.52	4.27	4.71	4.50	4.38	4.34	4.70	5.00	5.54	4.24
2551	6.05	5.37	4.96	5.10	4.42	5.70	5.95	4.46	3.84	2.93			4.88
<b>2. น้ำมันปาล์มดิบ (ขายส่งถึงโรงกลั่น) ณ ตลาด กทม.</b>													
2546	25.10	18.57	16.14	15.86	16.42	16.67	15.83	15.51	16.55	19.97	21.69	21.00	18.28
2547	19.68	21.22	21.66	21.17	20.17	17.64	20.25	21.96	21.01	20.24	20.01	17.04	20.17
2548	16.30	14.24	15.75	15.82	16.34	17.27	19.07	18.35	17.30	18.19	17.24	16.85	16.89
2549	17.80	17.41	15.38	14.20	14.86	14.40	14.64	16.19	14.77	14.53	16.70	18.31	15.77
2550	18.63	18.84	19.02	21.82	25.29	26.45	25.47	24.30	24.79	27.49	29.80	31.47	24.45
2551	35.98	35.02	34.95	33.15	33.53	36.26	34.61	25.87	22.52	17.02			30.89
<b>3. น้ำมันปาล์มบริสุทธิ์ Bulk (ขายส่งถึงผู้ซื้อ)</b>													
2546	31.51	25.24	21.84	20.61	21.85	21.05	20.27	19.17	20.47	23.17	26.19	23.75	22.93
2547	23.59	24.73	25.80	25.57	25.03	23.65	25.34	26.44	27.43	26.27	25.90	23.48	25.27
2548	22.90	21.64	20.42	20.49	20.64	21.05	22.79	24.05	22.51	22.95	22.94	21.81	22.02
2549	21.61	21.71	20.65	19.40	19.35	18.63	18.50	19.44	19.12	18.35	20.57	22.73	20.01
2550	22.98	23.46	23.16	25.68	29.60	32.22	31.28	30.02	29.22	31.94	34.92	36.57	29.25
2551	42.31	42.62	43.21	41.37	41.77	44.23	43.95	38.14	34.01	30.04			40.17
<b>4. สเตียร์บริสุทธิ์/ไขปาล์ม Bulk (ขายส่งถึงผู้ซื้อ)</b>													
2546	21.42	17.86	15.61	14.22	14.72	14.63	14.17	14.13	13.63	14.55	16.45	16.25	15.64
2547	16.25	16.59	17.66	18.25	18.16	16.67	16.75	16.75	16.75	16.45	16.14	14.78	16.77
2548	13.95	13.30	13.64	13.75	14.01	14.75	15.49	15.45	14.75	14.75	14.77	15.25	14.49
2549	15.58	15.75	15.34	14.75	14.90	15.13	15.18	15.38	15.38	15.43	15.91	16.13	15.41
2550	16.13	16.13	16.20	18.63	22.06	25.98	25.13	24.43	22.96	26.72	28.43	29.29	22.67
2551	31.91	32.83	34.57	32.53	33.03	34.08	34.01	28.75	22.19	16.69			30.06
<b>5. น้ำมันปาล์มดิบ (ซื้อขายในมาเลเซีย)</b>													
2546	18.54	18.20	16.83	16.43	16.37	16.61	16.38	15.32	15.36	17.90	19.53	19.10	17.21
2547	18.37	19.59	20.70	20.46	19.73	16.64	15.97	16.39	16.90	15.95	15.71	14.61	17.58
2548	13.51	13.29	14.48	14.92	14.79	15.15	15.46	14.86	15.21	15.73	15.46	15.12	14.83
2549	14.93	15.33	15.00	14.69	14.90	14.20	15.22	16.37	16.10	15.67	17.38	18.95	15.73
2550	19.73	19.65	19.78	22.42	25.31	26.19	25.89	25.00	25.64	28.26	29.92	29.80	24.80
2551	32.65	35.90	36.29	34.14	35.24	36.51	34.51	26.91	23.26	16.95			31.24
<b>6. น้ำมันปาล์มบริสุทธิ์ Bulk (ตลาดส่งออก F.O.B. มาเลเซีย)</b>													
2546	19.86	19.37	18.30	17.95	17.93	18.66	18.62	17.77	17.34	19.31	20.93	20.51	18.88
2547	19.37	20.86	22.31	21.83	20.83	17.96	17.51	17.96	18.63	17.63	17.12	15.88	18.99
2548	14.54	14.30	16.14	16.06	16.10	16.45	16.76	16.30	16.65	16.95	16.62	16.04	16.08
2549	15.57	16.23	15.95	15.89	16.00	16.03	16.75	17.94	17.09	17.11	18.83	20.34	16.98
2550	20.70	20.87	21.01	24.07	26.83	27.42	27.20	27.14	28.00	29.98	31.96	31.87	26.42
2551	35.07	38.64	41.98	40.42	40.85	41.19	38.87	30.90	26.66	20.18			35.48

## ปริมาณนำเข้าและส่งออกน้ำมันปาล์ม

หน่วย : ตัน

	ม.ค.	ก.พ.	มี.ค.	เม.ย.	พ.ค.	มิ.ย.	ก.ค.	ส.ค.	ก.ย.	ต.ค.	พ.ย.	ธ.ค.	รวม
<b>7. ปริมาณนำเข้าน้ำมันปาล์มดิบ (ปี 50 HS. 1511.1000.000 , 1511.9010.000)</b>													
2551	57	28,484	-	-	-	-	-	-	-	-	-	-	28,541
<b>8. ปริมาณนำเข้าน้ำมันปาล์มบริสุทธิ์ (ปี 50 HS.1511.9090.000)</b>													
2546	1,478	2,649	3,230	694	-	119	20	25	202	100	97	1,100	9,714
2547	325	4,686	5,131	5,094	1,880	5,817	10,335	13,976	16,760	9,879	251	633	74,767
2548	4,835	8,622	2,396	1,613	653	265	-	101	-	132	48	264	18,930
2549	-	195	164	40	273	116	116	116	100	112	20	49	1,302
2550	106	96	60	228	225	200	32	116	76	64	104	4	1,310
2551	392	279	264	0.2	0	0	0	0	-	-	-	-	935
<b>9. ปริมาณส่งออกน้ำมันปาล์มดิบ (ปี 50 HS. 1511.1000.000 , 1511.9010.000)</b>													
2546	-	-	2,158	20,874	8,402	10,583	5,171	28,000	-	-	-	1,481	76,667
2547	12	1,003	-	-	1,001	1,020	-	-	-	-	-	-	3,036
2548	-	-	-	-	-	-	-	-	-	-	-	-	-
2549	-	-	-	4,018	5,975	-	14,194	12,044	31,574	30,001	43,338	22,034	163,180
2550	10,799	30,426	32,877	25,374	4,095	2,590	400	27,527	25,967	37,255	24,503	14	221,826
2551	73	1,708	29,044	30,096	57,462	19,648	37,246	40,297	39,775	-	-	-	255,350
<b>10. ปริมาณส่งออกน้ำมันปาล์มบริสุทธิ์ (ปี 50 HS.1511.9090.000)</b>													
2546	1,294	2,451	5,491	5,312	10,355	6,088	4,320	6,034	4,954	4,904	4,128	5,840	61,170
2547	8,391	6,321	9,276	7,788	12,415	19,742	15,027	14,624	13,894	6,799	2,355	4,627	121,259
2548	11,788	14,551	10,033	8,544	6,163	7,453	5,630	3,445	2,115	1,814	4,073	5,448	81,057
2549	3,181	5,301	2,262	4,106	2,801	3,953	2,713	2,547	1,910	3,750	7,487	1,919	41,929
2550	3,875	3,929	3,544	7,527	6,693	5,451	4,412	6,174	5,323	5,923	4,116	4,273	61,239
2551	4,199	3,852	5,511	6,236	10,382	7,321	4,460	8,340	4,887	-	-	-	55,188

## มะพร้าวผลแก่

## 1. ผลผลิต : ล้านตัน

	ปี 2546	ปี 2547	ปี 2548	ปี 2549	ปี 2550	ปี 2551	% Δ
						(ก.ย.)	
1.1 โลก พืชน้ำมันรวม	331.39	335.85	381.52	391.30	403.34	388.66	-3.64
เมล็ดถั่วเหลือง	196.86	186.619	215.76	220.531	236.56	218.224	-7.75
เนื้อมะพร้าวแห้ง	5.37	5.37	5.59	5.59	5.26	5.70	+8.37
: ฟิลิปปินส์	2.20	2.30	2.45	2.20	2.50	2.60	-4.00
: อินโดนีเซีย	1.30	1.36	1.40	1.44	1.50	1.60	+6.67
1.2 ไทย มะพร้าวผลแก่	1.957	1.848	1.871	1.815	1.722	1.718	-0.21
เป็น เนื้อมะพร้าวแห้ง	0.391	0.370	0.335	0.363	0.344	0.343	-0.21

## 2. ต้นทุน/ผลผลิตเฉลี่ยของไทย

	ปี 2547	ปี 2548	ปี 2549	ปี 2550	ปี 2551	หมายเหตุ
2.1 ต้นทุนเฉลี่ยทั่วประเทศ						
: (บาท/กก.)	1.60	1.82	1.96	2.05	2.07	จ.ประจวบ = 2.50
: (บาท/ผล)	1.91	2.27	2.45	2.56	2.58	จ.สุราษฎร์ = 1.50
2.2 ผลผลิตเฉลี่ยทั่วประเทศ						
: (กก./ไร่)	1,162	1,128	1,125	1,077	1,099	
: (ผล/ไร่)	930	902	900	862	879	

## 3. การใช้มะพร้าวผลในประเทศ : ล้านตัน

	ปี 2547	ปี 2548	ปี 2549	ปี 2550	ปี 2551	% Δ
3.1 บริโภคโดยตรง 60%	1.109	1.123	1.089	1.033	1.031	-0.21
3.2 ผลิตกะทิสำเร็จรูป 10%	0.185	0.187	0.182	0.172	0.172	-0.21
3.3 ผลิตเนื้อมะพร้าวแห้ง 25-30%	0.462	0.468	0.454	0.430	0.430	-0.21
: เนื้อมะพร้าวแห้ง	0.092	0.094	0.091	0.086	0.086	-0.21
: น้ำมันมะพร้าวบริสุทธิ์	0.045	0.046	0.044	0.042	0.042	-0.21

## แหล่งผลิตสำคัญ ปี 2550

	พื้นที่ให้ผล (ไร่)	ผลผลิต (ตัน)	เฉลี่ย (กก./ไร่)	% ผลผลิต
จ.ประจวบคีรีขันธ์	428,156	463,693	1,083	26.93
จ.ชุมพร	252,465	322,650	1,278	18.74
จ.สุราษฎร์ธานี	230,270	177,768	772	10.33
จ.ชลบุรี	82,129	156,620	1,907	9.09
จ.นครศรีธรรมราช	109,943	127,974	1,164	7.43
จ.ปัตตานี	84,358	71,789	851	4.17
จ.อื่นๆ	410,785	401,146	977	23.31
ทั่วประเทศ	1,598,106,	1,721,640	1,077	100



## 4. การนำเข้า - ส่งออก : ต้น

		ปี 2547	ปี 2548	ปี 2549	ปี 2550	ปี 2551 (ม.ค.-ก.ย.)
4.1 นำเข้า	มะพร้าวผล (แก่)	97	125	7,822	378	528
	มะพร้าวฝอย	119	279	269	139	180
	เนื้อมะพร้าวแห้ง	-	-	2,366	281	11
	น้ำมัน(ทั้งหมด)	47	22	1,820	3,005	2,154
4.2 ส่งออก	มะพร้าวผล (อ่อน)	33,853	39,758	37,120	33,334	23,595
	มะพร้าวฝอย	574	591	667	162	104
	เนื้อมะพร้าวแห้ง	12	2	44	174	635
	น้ำมัน(ทั้งหมด)	3,636	2,674	493	4,452	4,193
	กะทิสำเร็จรูป*	300,752	81,276	88,869	51,714	54,279

\* ปี 47 ใช้พิกัด 2106900409 เป็น สินค้าปรุปรวมหลายชนิดยังไม่ได้ตั้งปริมาณส่งออกเฉพาะกะทิประเทศคู่ค้า มะพร้าวฝอย : ฟิลิปปินส์ (77%) น้ำมันมะพร้าว : มาเลเซีย(99%)เนื้อแห้ง จีน(51%) กะทิสำเร็จรูป : สหรัฐฯ(39%)

## 5. ราคา

		ปี 2547	ปี 2548	ปี 2549	ปี 2550	ปี 2551 (ม.ค.-ก.ค.)
5.1 ณ แหล่งผลิต						
มะพร้าวผลใหญ่ทั้งเปลือก(สกก.)	บาท/ผล	4.42	4.45	5.87	4.22	5.76
จ. ประจวบคีรีขันธ์	"	5.46	6.32	8.40	5.08	8.20
จ. สุราษฎร์ธานี	"	4.04	4.39	6.94	4.21	6.51
เนื้อมะพร้าวแห้ง 90% (สกก.)	บาท/กก	9.02	9.30	10.69	11.11	15.73
จ. ประจวบคีรีขันธ์	"	11.01	11.30	11.80	11.92	17.50
จ. สุราษฎร์ธานี	"	9.50	10.67	10.53	11.35	16.64
5.2 ตลาด กทม. ขายส่ง						
มะพร้าวผลใหญ่ปอกเปลือก	บาท/ผล	8.32	9.09	12.28	8.43	11.40
เนื้อมะพร้าวขาว	บาท/กก	11.96	13.36	18.966	11.80	18.71
เนื้อมะพร้าวแห้ง 90%	บาท/กก	11.75	11.95	13.11	13.12	18.27
น้ำมันมะพร้าวดิบ	"	23.22	22.83	25.63	28.43	38.86
น้ำมันมะพร้าวบริสุทธิ์ (ปีบ)	"	31.30	32.44	31.13	35.24	44.33

## 6. สภาพปัญหา

## 6.1 ปัญหาภาพรวม

- 1) การผลิต ต้นทุนการผลิตสูงกว่าประเทศเพื่อนบ้าน เช่น เวียดนาม อินโดนีเซีย
- 2) การนำเข้า มีการนำเข้ามะพร้าวผล(นอกโควตา)จากกัมพูชาในช่วงปลายฤดู ส่งผลกระทบต่อทางจิตวิทยาต่อเกษตรกรในแหล่งผลิต
- 3) การส่งออก ไทยขาดประสิทธิภาพในการแข่งขันการส่งออก ทำให้ไม่สามารถระบายผลผลิตส่วนเกิน ในช่วงฤดูกาลผลผลิตออกสู่ตลาดมากได้
- 4) การแปรรูป ตลาดกะทิสำเร็จรูป มีอัตราการเติบโตขึ้นมาก ตลาดน้ำมันมะพร้าวมีขนาดเล็กลง เพราะถูกทดแทนด้วยน้ำมันปาล์ม และมีน้ำมันมะพร้าวเพื่อสุขภาพ(บีบเย็น)เข้าสู่ตลาดมากขึ้น

## 6.2 ปัญหาด้านราคา

- 1) ปี 2543-44 เกิดปัญหาาราคาคต่ำ (มีการแทรกแซงตลาด)
- 2) ปี 2545-47 มะพร้าวผลมีราคาอยู่ในเกณฑ์สูงน่าพอใจ (ไม่มีการแทรกแซงตลาด)
- 3) ปี 2548 ม.ค.-เม.ย.48 มะพร้าวผลมีราคาสูงเกษตรกรได้รับความพอใจ  
พ.ค. - มิ.ย. 48 ราคาต่ำลงตามฤดูกาล มีการตั้งกระทู้ถามสดในสภาผู้แทนราษฎร โดย  
นายประมวลฯ ส.ส. จ.ประจวบฯ มีหนังสือขอให้ช่วยเหลือเกษตรกรโดยนายภิญญาฯ สว. จ. สุราษฎร์ธานี
- 4) ปี 2549 มะพร้าวผลมีราคาสูงมากในรอบ 5 ปี โดยเฉพาะในช่วงครึ่งปีแรก (ม.ค.-มิ.ย.49)
- 5) ปี 2550 ราคามะพร้าวผลต่ำลงมากในช่วง กค.-กย.50 (เกษตรกร จ.ประจวบร้องเรียนขอให้จังหวัดแก้ไข)
- 6) ปี 2551 ราคามะพร้าวผลต่ำกว่าช่วงเดียวกันของปีก่อน (เหลือผลละ 4.50 บาท) เกษตรกรร้องเรียน  
โดยให้สมาชิกสภาผู้แทนราษฎร จ. ประจวบศิริฯ ตั้งกระทู้ถามการดูแลช่วยเหลือเกษตรกรชาวสวนมะพร้าว  
เมื่อ 9 ก.พ. 51

## 7. มาตรการแก้ไขปัญหา

### 7.1 ปี 2543 (ปัญหาาราคาต่ำ)

มติคณะกรรมาการ คชก. เมื่อ 10 พ.ค.43, 15 มิ.ย.43, 5 ก.ย.43 และ 1 พ.ย.43 อนุมัติ

๑ เงินทุนหมุนเวียนปลอดดอกเบี้ย จำนวน 170 ล้านบาท ให้ อคส. แทรกแซงรับซื้อเนื้อมะพร้าวแห้ง 90% จากเกษตรกร สถาบันเกษตรกร เพื่อจำหน่ายต่อไป

๑ กำหนดราคาเป้าหมายนำเนื้อมะพร้าวแห้ง 90% (ทับสะเก) กก.ละ 10.74 บาท ส่วนแหล่งผลิตอื่นให้ กำหนดโดยเทียบเคียงจากฐานราคาเป้าหมายนำเนื้อมะพร้าวแห้ง 90% (ทับสะเก) ด้วยวิธีคำนวณราคาในแต่ละ จังหวัดเพิ่ม-ลดได้ตามสัดส่วนราคาตลาดและคุณภาพสินค้า

๑ ปรับลดราคาแทรกแซงรับซื้อเนื้อมะพร้าวแห้ง 90% (ทับสะเก) เหลือ กก.ละ 7.64 บาท สำหรับแหล่ง ผลิตอื่นให้ปรับเพิ่ม-ลดตามสัดส่วนราคาตลาดและคุณภาพสินค้า

๑ ระยะเวลารับซื้อ มิ.ย.-พ.ย.43

๑ ระยะเวลาโครงการ มิ.ย.43-ก.พ.44

\* ประกาศ อคส. เมื่อ 30 มิ.ย.43 (มติคชก. 15 มิ.ย.43) \*\* ประกาศอคส. เมื่อ 10 พ.ย.43 (มติคชก. 1 พ.ย.43)

### ผลการดำเนินงาน

การรับซื้อ-ขาย	ปริมาณ (ตัน)	ราคาซื้อ (บาท/กก.)	มูลค่า (ล้านบาท)
จ.ประจวบฯ	5,396	10.74* , 7.64**	56.21
จ.ชุมพร	5,719	10.00 , 7.11	55.57
จ.นครศรีฯ	4,135	9.37 , 6.67	38.50
จ.สุราษฎร์ธานี	5,295	9.37 , 6.67	48.87
รวม	20,545	9.89 , 7.02	199.15

การจำหน่าย อคส.ประมูลจำหน่ายภายในประเทศทั้งหมด

สรุปการซื้อ-ขาย	ปริมาณ (ตัน)	ราคาเฉลี่ย(บาท/กก.)	มูลค่า (ล้านบาท)
การรับซื้อ ( มิ.ย. - พ.ย.43)	20,545	9.69	199.15
การจำหน่าย (ก.ย.43 - ก.พ.44)	20,545	4.37	89.76
ขาดทุนราคา	-	5.32	109.39
ค่าใช้จ่ายทั้งสิ้น	-	0.35	7.24
ต้นทุนทั้งโครงการ	-	5.67	116.63

## 7.2 ปี 2544 (ปัญหาการค้าตกต่ำ)

มติคณะกรรมการ คชก. เมื่อ 22 มี.ค.44 1) อนุมัติเงินทุนจำนวน 125 ล้านบาท ให้ คคส. ดำเนินการแทรกแซงตลาดรับซื้อเนื้อมะพร้าวแห้ง 90% จากเกษตรกรรายย่อยแล้วส่งออก หรือจำหน่ายให้กับผู้ซื้อเพื่อนำไปส่งออก หรือสกัดน้ำมันมะพร้าวแล้วส่งออกทันที ปริมาณแทรกแซง 20,000 ตัน 2) กำหนดราคาเป้าหมายนำเข้าเนื้อมะพร้าวแห้ง 90% (ทับสะเก) กก.ละ 8.00 บาท และราคารับซื้อเนื้อมะพร้าวแห้ง 90% (ทับสะเก) กก.ละ 6.00 บาท สำหรับแหล่งผลิตอื่นให้กำหนดโดยเทียบเคียงจากฐานราคาเป้าหมายนำเข้าเนื้อมะพร้าวแห้ง 90%(ทับสะเก) ด้วยวิธีคำนวณราคาในแต่ละจังหวัด เพิ่ม-ลด ได้ตามสัดส่วนราคาตลาดและคุณภาพสินค้า 3) ระยะเวลาการรับซื้อ มี.ค.-ส.ค.44 4) ระยะเวลาโครงการ มี.ค.-ต.ค.44

ผลการดำเนินงาน เนื่องจากราคาเนื้อมะพร้าวแห้ง 90% มีแนวโน้มสูงขึ้นใกล้เคียงกับราคารับซื้อที่ คชก.กำหนด (กก.ละ 6.00 บาท) จึงได้ชะลอการรับซื้อไว้จนถึงสิ้นสุทธระยะเวลาโครงการเดือน ต.ค.44 เนื่องจากราคาอยู่ในเกณฑ์ดี

## 7.3 ปี 2545-49 ไม่มีปัญหาการค้า โดยวางระบบการนำเข้าอย่างรัดกุม ดังนี้

### 1) การเปิดตลาดภายใต้ WTO และ AFTA

	AFTA		WTO – ในโควตา			WTO – นอกโควตา			
	ภาษี		โควตา (ตัน)			ภาษี (%)	ภาษี (%)		
	ตั้งแต่ปี 46-49	ปี 50,51	ปี 46	ปี 47	ปี 48-51		ปี 46	ปี 47	ปี 48-51
มะพร้าวผล	ยกเว้นอากร	ยกเว้นอากร	2,304.22	2,317	2,317	20	54.6	54	54
มะพร้าวฝอย	ยกเว้นอากร	ยกเว้นอากร	110	110	110	20	54.6	54	54
น้ำมันมะพร้าว	5% หรือ	5% หรือ	398.89	401	401	20	52.6	52	52
1513	ลิตรละ 2.50บาท	ลิตรละ 2.50บาท							
เนื้อมะพร้าวแห้ง	35% หรือ กก. ละ 3.00 บาท	25% หรือ กก. ละ 3.00 บาท	1,105.56	1,157	1,157	20	36.4	36	36

◎ AFTA - ต้องขออนุญาตนำเข้า

◎ WTO ในโควตา - ขออนุญาตนำเข้าโดยผู้นำเข้าต้องเป็น 1) เป็นนิติบุคคลและ 2) เป็นโรงงานที่ใช้สินค้ามะพร้าว มะพร้าวฝอย เนื้อมะพร้าวแห้งและน้ำมันมะพร้าวเป็นวัตถุดิบในกิจการของตนเอง และ 3) เปิดดำเนินการในปัจจุบัน 4) กรณีมะพร้าวฝอยมีประวัตินำเข้า 3 ปี 5) กำหนดช่วงเวลานำเข้า

- มะพร้าวผล : ม.ค.-เม.ย. / พ.ค.-ก.ย./ต.ค.-ธ.ค. = ร้อยละ 60 / 15 / 25

- มะพร้าวฝอย : ม.ค. - ธ.ค.

- เนื้อมะพร้าวแห้ง, น้ำมันมะพร้าว : พ.ย. - ธ.ค.

◎ WTO นอกโควตา - ขออนุญาตนำเข้านอกโควตาได้เป็นการทั่วไป

◎ ประเทศนอก WTO และ นอก AFTA - ต้องขออนุญาตนำเข้าตามประกาศกระทรวงพาณิชย์

2) เพิ่มประสิทธิภาพการค้าในประเทศ ให้ผู้ซื้อปิดป้ายแสดงราคารับซื้อมะพร้าวผล เนื้อมะพร้าวแห้ง เพื่อให้เกิดความเป็นธรรมแก่เกษตรกร

## 8. สถานการณ์ ปี 2551

8.1 โลก ปี 2551 ก.เกษตรสหรัฐฯ คาดว่าโลกมีผลผลิตเนื้อมะพร้าวแห้ง 5.70 ล้านตัน เพิ่มขึ้นร้อยละ 8.37 ได้ผลผลิตน้ำมันมะพร้าว 3.50 ล้านตัน เพิ่มขึ้นจากปีที่ผ่านมา ร้อยละ 5.42

### 8.2 ไทย

◎ ผลผลิต ปี 2551 ก.เกษตรฯ (สศก.) คาดว่าผลผลิตมีประมาณ 1.718 ล้านตัน ลดลงร้อยละ 0.21 ซึ่งในช่วงต้นปี-ปลายปีมีมะพร้าวผลออกสู่ตลาดน้อยตามฤดูกาล

๑ ราคา มะพร้าวแห้งผลใหญ่ที่เกษตรกรขายได้ในแหล่งผลิตใหญ่ จ.ประจวบฯ ราคาสูงขึ้นจากเดือนก่อนเพราะผลผลิตออกสู่ตลาดน้อย ความต้องการมะพร้าวเนื้อขาวของรง.กะทิมีอย่างต่อเนื่อง การส่งออกดี ราคามะพร้าวเนื้อขาวปรับตัวสูงขึ้น แต่เนื้อมะพร้าวแห้งราคาปรับลดลงตามภาวะราคาน้ำมันมะพร้าวในประเทศและตลาดโลกที่ลดลง อย่างไรก็ตามราคามะพร้าวแห้ง น้ำมันมะพร้าวดิบก็ยังคงอยู่ในเกณฑ์สูงเมื่อเปรียบเทียบกับปีที่แล้ว

	ต.ค.50	ก.ย.51	ต.ค.51	%Δ
มะพร้าวผลใหญ่เกษตรกรขายได้ (บาท/ผล)	3.61	6.18	6.47	+4.69
จ. ประจวบคีรีขันธ์	4.45	11.10	12.81	+15.41
จ. สุราษฎร์ธานี	3.35	8.10	10.88	+34.32
เนื้อแห้ง 90% เกษตรกรขายได้ (บาท/กก.)	11.05	17.18	16.70	-2.79
จ. ประจวบคีรีขันธ์	11.74	16.70	16.00	-4.19
จ. สุราษฎร์ธานี	11.75	17.00	15.00	-11.76
มะพร้าวผลปอกเปลือก กทม. (บาท/ผล)	7.09	14.00	15.95	+13.93
เนื้อมะพร้าวขาวโรงงานรับซื้อ (บาท/กก.)	9.16	23.00	25.91	+12.65
น้ำมันมะพร้าวดิบ กทม. (บาท/กก.)	29.25	37.24	36.51	-1.96

๑ แนวโน้ม ผลผลิตออกสู่ตลาดอย่างต่อเนื่อง ราคามะพร้าวผลอยู่ในเกณฑ์ดี

\*\*\*\*\*

สำนักส่งเสริมการค้าสินค้าเกษตร กรมการค้าภายใน

พฤศจิกายน 2551

Ag 007 : รายเดือน ก 3 ปี 51/ ที่ชน้ำมัน In./ มะพร้าว 51

## ราคามะพร้าวผลและผลิตภัณฑ์ (ณ แหล่งผลิต และ กทม.)

AG07 : มะพร้าว 51 F : ราคา (ณ แหล่งผลิต กทม.)

	ม.ค.	ก.พ.	มี.ค.	เม.ย.	พ.ค.	มิ.ย.	ก.ค.	ส.ค.	ก.ย.	ต.ค.	พ.ย.	ธ.ค.	เฉลี่ย	เฉลี่ย
<b>1. ราคามะพร้าวผลแก่ ผลใหญ่ทั้งเปลือก (ที่เกษตรกรขายได้ เฉลี่ยทั้งประเทศ) 1/ : บาท/ผล</b>														
ปี 2545	4.04	4.37	4.28	4.52	4.01	3.07	2.64	2.28	2.21	2.45	2.75	3.06	3.31	2.78
ปี 2546	3.47	3.82	3.79	3.82	3.72	3.38	2.69	2.76	2.76	2.98	3.87	3.85	3.41	3.05
ปี 2547	5.20	5.84	5.72	5.72	5.09	3.71	3.41	3.32	3.63	3.62	3.92	3.90	4.42	3.80
ปี 2548	4.35	4.57	4.61	4.44	4.30	4.05	3.90	3.92	3.83	4.30	4.92	6.15	4.45	4.05
ปี 2549	6.96	7.01	7.29	7.09	6.26	5.73	5.16	4.38	4.32	4.76	5.86	5.57	5.87	5.10
ปี 2550	5.50	5.42	4.78	4.53	4.24	3.86	3.55	3.25	3.32	3.61	4.07	4.50	4.22	3.64
ปี 2551	4.45	4.47	5.51	6.08	6.28	6.11	5.92	6.13	6.18	6.47			5.76	6.18
<b>2. ราคามะพร้าวแห้ง 90% (ที่เกษตรกรขายได้ เฉลี่ยทั้งประเทศ) 1/ : บาท/กก.</b>														
ปี 2545	4.86	4.89	4.83	4.95	6.31	6.67	7.04	7.15	7.50	7.34	7.86	9.67	6.59	7.00
ปี 2546	10.19	9.02	6.93	6.85	6.96	6.97	6.82	6.69	6.76	7.29	8.28	8.78	7.63	6.92
ปี 2547	9.08	9.69	9.26	8.91	8.72	7.87	7.39	7.32	9.26	9.21	10.81	10.68	9.02	8.30
ปี 2548	10.23	9.79	9.07	9.64	9.62	9.24	9.17	9.34	8.56	8.52	8.47	9.90	9.30	9.08
ปี 2549	9.64	11.03	11.09	11.03	11.23	11.18	10.62	10.64	10.43	10.46	10.47	10.51	10.69	10.76
ปี 2550	10.70	10.82	10.63	10.58	10.33	10.67	11.53	11.97	11.68	11.05	10.91	12.45	11.11	11.21
ปี 2551	13.29	13.98	15.27	15.31	15.35	15.75	16.94	17.44	17.18	16.70			15.72	16.56
<b>3. ราคามะพร้าวผลใหญ่ ปอกเปลือก (ขายส่ง ณ ตลาด กทม.) 2/ : บาท/ผล</b>														
ปี 2545	8.31	8.50	8.27	8.70	7.59	6.48	6.12	6.00	5.81	6.30	6.57	6.75	7.12	6.38
ปี 2546	7.00	7.80	7.76	8.00	7.31	6.75	6.00	6.19	6.66	7.44	8.75	8.68	7.36	6.73
ปี 2547	9.75	11.13	10.45	10.17	8.86	6.58	6.25	6.35	6.95	7.94	8.18	7.25	8.32	7.16
ปี 2548	8.03	8.75	8.64	7.72	7.07	6.35	6.83	7.64	8.02	10.75	14.57	14.73	9.09	7.78
ปี 2549	15.99	16.25	15.33	13.13	12.28	10.93	9.30	9.25	9.33	10.89	12.66	12.04	12.28	10.33
ปี 2550	11.75	11.45	10.01	8.76	8.03	7.27	6.75	6.75	6.75	7.09	8.25	8.25	8.43	7.11
ปี 2551	8.25	9.08	10.70	11.47	11.83	10.39	10.73	11.55	14.00	15.95			11.40	12.41
<b>4. ราคามะพร้าวขาว (ณ โรงงานกะทิสด กทม.) 2/ : บาท/กก.</b>														
ปี 2545	13.57	14.07	12.56	12.83	10.55	8.05	7.25	6.49	6.44	7.43	8.39	10.00	9.80	7.70
ปี 2546	10.50	10.75	11.10	11.42	10.23	9.25	7.30	7.68	8.84	10.72	13.57	15.21	10.55	9.00
ปี 2547	16.20	17.24	16.16	16.03	12.36	8.39	8.25	8.35	9.16	10.44	10.68	10.25	11.96	9.49
ปี 2548	10.83	12.4	12.90	12.99	11.43	10.25	10.25	10.64	10.89	13.85	21.24	22.61	13.36	11.22
ปี 2549	23.25	23.49	24.08	21.69	20.50	19.55	14.13	13.50	13.50	15.26	19.36	19.17	18.96	16.07
ปี 2550	18.08	16.98	14.03	12.50	11.70	10.05	9.28	9.25	8.78	9.16	10.75	11.08	11.80	9.70
ปี 2551	12.49	15.10	17.23	17.86	18.78	18.77	18.75	19.16	23.00	25.91			18.71	20.73
<b>5. ราคามะพร้าวแห้ง 90% (โรงงานคั้นน้ำมันมะพร้าวปริมาณ) 2/ : บาท/กก.</b>														
ปี 2545	6.45	6.34	6.98	7.93	8.10	8.72	8.32	8.74	8.68	8.76	10.12	11.84	8.42	8.55
ปี 2546	12.01	9.98	9.22	8.94	9.20	9.22	8.78	8.37	8.78	9.53	11.16	10.33	9.63	8.98
ปี 2547	10.29	11.06	11.87	12.57	12.83	10.97	11.24	11.40	12.14	12.45	12.27	11.88	11.75	11.84
ปี 2548	11.29	11.06	11.97	12.17	12.15	12.15	12.31	11.82	11.26	12.20	12.40	12.56	11.95	11.98
ปี 2549	12.94	13.11	13.15	13.15	13.15	13.15	13.15	13.15	13.09	13.05	13.11	13.15	13.11	13.12
ปี 2550	13.25	13.41	13.10	13.07	13.20	13.02	12.70	12.65	12.57	13.01	13.60	13.90	13.12	12.86
ปี 2551	15.26	15.62	17.23	17.44	18.22	19.79	21.39	19.43	19.07	19.20			18.27	19.52
<b>6. ราคาน้ำมันมะพร้าวดิบ (ขายส่งตลาด กทม.) 2/ : บาท/กก.</b>														
ปี 2545	12.35	12.96	13.79	14.99	15.49	16.21	15.67	15.95	15.80	16.04	19.09	22.10	15.87	15.86
ปี 2546	22.19	18.24	16.84	16.47	17.05	16.97	15.88	15.09	16.22	18.48	20.88	19.91	17.85	16.62
ปี 2547	19.73	21.00	22.92	24.54	25.18	22.40	22.57	22.87	24.45	25.15	24.65	23.17	23.22	23.77
ปี 2548	21.33	20.49	23.14	23.63	23.48	23.59	23.79	22.70	21.33	23.16	23.45	23.88	22.83	23.01
ปี 2549	25.21	27.17	27.59	27.59	27.36	26.92	25.46	24.25	24.05	23.60	23.83	24.55	25.63	25.27
ปี 2550	25.75	27.76	27.09	27.30	28.04	28.92	27.09	27.09	27.15	29.25	32.57	33.18	28.43	27.92
ปี 2551	36.33	36.88	38.12	38.40	39.34	41.07	44.68	40.02	37.24	36.51			38.86	39.81
<b>7. ราคาน้ำมันมะพร้าวดิบ ตลาดต่างประเทศ (รอดเดอร์ดีม) 3/ : บาท/กก.</b>														
ปี 2545	15.47	16.18	15.44	17.05	17.50	18.61	18.16	18.45	17.23	18.54	19.69	20.46	17.73	18.08
ปี 2546	20.63	20.36	18.44	18.03	18.15	19.14	18.51	17.43	17.91	19.30	20.45	23.06	19.28	18.41
ปี 2547	22.66	25.21	27.29	29.49	29.47	26.70	27.77	26.69	27.36	26.85	26.56	25.66	26.81	27.47
ปี 2548	24.98	25.03	27.36	26.73	25.99	26.21	25.21	22.49	23.02	23.81	23.75	22.28	24.74	24.46
ปี 2549	22.11	23.22	22.22	21.76	21.83	21.91	22.11	22.74	22.72	23.29	22.96	26.19	22.76	22.43
ปี 2550	26.37	27.36	27.00	28.64	30.90	33.74	31.16	30.91	31.66	34.46	38.22	38.83	31.60	32.14
ปี 2551	42.53	45.22	46.23	45.80	48.20	52.53	47.99	40.13	38.13	30.57			43.73	42.93

ที่มา : 1/ สำนักงานเศรษฐกิจการเกษตร

2/ กรมการค้าภายใน

3/ รอยเตอร์

สำนักส่งเสริมการค้าสินค้าเกษตร กรมการค้าภายใน



## สถิติราคาขายส่ง - ขายปลีก สุกกร ปี 2546 - 2551

ปี	ม.ค.	ก.พ.	มี.ค.	เม.ย.	พ.ค.	มิ.ย.	ก.ค.	ส.ค.	ก.ย.	ต.ค.	พ.ย.	ธ.ค.	เฉลี่ย
ราคาขายส่งลูกสุกร นน. 16 กก./ตัว (บาท/ตัว) : (ปี 46-49 เป็นลูกสุกร นน.12 กก./ตัว) (19 ธ.ค.)													
2546	700	626	352	433	879	848	743	700	845	900	800	743	714
2547	810	1,190	1,459	1,317	884	667	727	890	800	985	1,200	1,285	1,018
2548	1,300	1,300	1,300	1,300	1,300	1,300	1,300	1,300	1,255	1,105	1,355	1,500	1,301
2549	1,500	1,500	1,500	1,444	1,400	1,321	1,100	1,100	1,100	1,100	1,164	875	1,259
2550	814	800	890	829	700	914	1,175	1,300	1,150	1,064	1,245	1,000	990
2551	1,250	1,760	1,800	1,672	1,321	1,295	1,057	1,290	1,223	1,350			1,402
ราคาขายส่งสุกรมี่ชีวิต (ฟาร์ม) ณ แหล่งผลิต (บาท/กก.)													
2546	28.50	27.13	24.60	26.31	38.18	38.93	36.50	34.20	36.00	35.83	33.75	33.88	32.82
2547	37.33	47.70	53.41	55.22	50.95	43.00	40.70	41.60	40.00	39.35	43.59	46.50	44.95
2548	47.50	48.50	48.54	52.79	51.92	51.50	51.45	49.77	46.23	43.90	48.36	51.25	49.31
2549	50.55	48.50	48.39	47.88	48.50	47.97	45.97	45.77	45.20	42.21	42.73	37.20	45.91
2550	30.98	32.30	37.88	37.79	37.75	41.07	44.00	46.17	42.80	40.14	45.14	43.56	39.97
2551	48.05	58.55	58.79	57.56	54.61	53.64	51.26	55.95	53.27	55.55			54.82
ราคาขายปลีกเนื้อแดง ตลาด กทม. (บาท/กก.)													
2546	67.50	67.03	63.64	65.44	73.84	74.50	74.50	74.50	74.50	73.67	72.50	72.50	71.18
2547	75.35	94.00	103.64	105.00	100.03	89.64	87.16	88.00	82.50	82.50	86.36	87.50	90.14
2548	92.50	91.71	91.09	100.88	100.47	99.00	97.82	97.14	93.23	92.50	96.82	97.50	95.89
2549	97.50	97.50	97.50	97.50	97.50	96.18	92.50	92.50	92.50	91.79	91.48	87.25	94.31
2550	82.36	78.70	82.02	82.50	81.80	83.05	86.88	87.50	84.20	83.64	90.68	87.50	84.24
2551	90.68	115.79	117.50	113.68	110.58	106.19	105.00	110.88	111.14	111.36			109.39

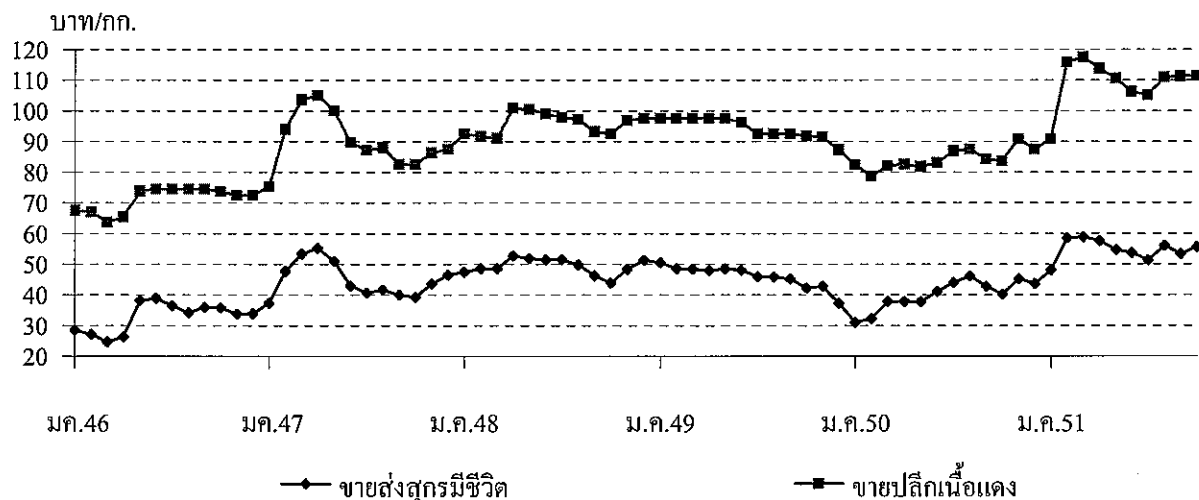







## เกลือทะเล

1. ผลผลิตและความต้องการใช้	ปี 2547	ปี 2548	ปี 2549	ปี 2550	ปี 2551 (ประมาณการ)
ผลผลิตไทย (ตัน)	660,590	700,000	650,000	710,000	680,000
ความต้องการใช้(ตัน)	694,555	710,855	648,311	NA	NA
การนำเข้า ปริมาณ (ตัน)	35,190	12,379	5,167	1,053	2,817
มูลค่า (ล้านบาท)	36.73	12.38	8.56	2.15	7.386 (ม.ค.- ก.ย.51)
การส่งออก ปริมาณ (ตัน)	1,224	1,524	6,856	1,436	2,036
มูลค่า (ล้านบาท)	6.09	4.74	18.43	2.09	4.299 (ม.ค.-ก.ย.51)
2. ราคา (บาท/ตัน)	1,029.55	708.34	764.79	1,050.00	2,250 (ค.ศ.51)
3. ต้นทุน จ.สมุทรสาคร (บาท/ตัน)	665.00	694.50	695.00	733.00	NA

## 4. สภาพปัญหา/สาเหตุ

- 4.1 ปริมาณผลผลิตออกสู่ตลาดมาก ในช่วงเดือนมีนาคม-เมษายน ราคามักจะปรับลดลง
- 4.2 ต้นทุนการผลิตเกลือทะเลสูงขึ้น เช่น ค่าเชื้อเพลิง ค่าแรงงาน
- 4.3 ภาคอุตสาหกรรมมีความต้องการใช้เกลือสินเธาว์ทดแทนเกลือทะเลมากขึ้น เนื่องจากเกลือสินเธาว์มีคุณสมบัติที่เหมาะสมสำหรับการใช้ภายในอุตสาหกรรมมากกว่าเกลือทะเล

## 5. มาตรการแก้ไขในอดีต

ปี 2541 เกิดปัญหาราคาเกลือตกต่ำ คชก. ได้มีมติ (3 ก.พ.42) อนุมัติเงินทุนหมุนเวียนปลอดดอกเบี้ย จำนวน 60 ล้านบาท ให้สหกรณ์การเกษตรนาเกลือนำไปรับซื้อ/จำหน่ายเกลือจากเกษตรกรตันละ 887 บาท

ผลการดำเนินงาน รับซื้อเกลือได้ 975 ตัน มูลค่า 0.680 ล้านบาท รับจำหน่ายเกลือได้ 36,810 ตัน มูลค่า 22.85 ล้านบาท และราคาเกลือได้ขยับตัวสูงขึ้น จากราคาเฉลี่ยตันละ 661.11 บาท ในเดือน ก.พ.42 เป็นต้นละ 2,038.89 บาท ในเดือน ธ.ค.42

## 6. สถานการณ์ปัจจุบัน

จากภาวะฝนตกต่อเนื่องในแหล่งผลิตเป็นอุปสรรคต่อการทำนาเกลือฤดูใหม่ของเกษตรกร ส่งผลให้ผลผลิตออกสู่ตลาดน้อย แต่ยังคงคล้อยกับความต้องการของตลาด ระดับราคายังทรงตัวต่อเนื่องจากเดือนก่อน อยู่ที่ตันละ 2,250 บาท ปัจจุบันเกษตรกรยังอยู่ระหว่างการเตรียมพื้นที่สำหรับทำนาเกลือ โดยจะเริ่มดำเนินการได้ภายหลังจากภาวะฝนตกต่อเนื่องคลี่คลายในราวปลายเดือน พ.ย.51

\*\*\*\*\*

## ราคาเกลือที่เกษตรกรขายได้

หน่วย : บาท/ตัน

ปี	ม.ค.	ก.พ.	มี.ค.	เม.ย.	พ.ค.	มิ.ย.	ก.ค.	ส.ค.	ก.ย.	ต.ค.	พ.ย.	ธ.ค.	เฉลี่ย
2542	511.11	661.11	777.78	1,511.11	1,866.67	2,158.33	2,111.11	1,755.55	1,744.45	2,123.61	2,244.44	2,038.89	1,625.35
2543	1,388.89	944.44	1,238.89	1,246.89	1,677.78	2,040.74	2,044.44	1,761.11	1,633.33	1,811.11	1,777.78	1,744.45	1,609.15
2544	1,315.55	1,372.22	1,508.22	1,608.15	1,755.55	1,816.67	1,855.55	1,833.33	1,916.67	1,916.67	1,916.67	1,916.67	1,727.66
2545	1,556.67	1,333.33	1,324.45	1,266.30	1,146.85	1,250.00	1,266.67	1,305.25	1,333.33	1,333.33	1,289.44	1,265.00	1,305.89
2546	1,079.26	989.36	878.01	815.55	777.78	891.22	937.33	1,002.33	1,045.24	1,058.89	1,074.53	1,133.20	973.56
2547	944.38	1,152.67	1,147.19	913.69	963.89	1,062.99	1,111.25	1,066.67	1,073.34	1,035.54	950.69	932.33	1,029.55
2548	722.85	739.00	722.33	714.05	694.56	706.75	700.11	711.22	700.11	700.11	694.50	694.50	708.34
2549	800.17	796.17	787.75	789.00	708.36	666.67	711.11	753.33	777.77	766.67	781.67	838.76	764.79
2550	963.88	810.00	659.67	539.00	711.11	954.45	1,034.72	1,054.17	1,093.33	1,111.11	1,100.00	1,050.00	923.45
2551	987.00	961.00	1,236.00	1,049.00	1,517.00	2,056.00	2,233.00	2,238.00	2,250.00	2,250.00			

ที่มา : กรมส่งเสริมสหกรณ์และสำนักงานการค้าภายในจังหวัด

บาท/ตัน

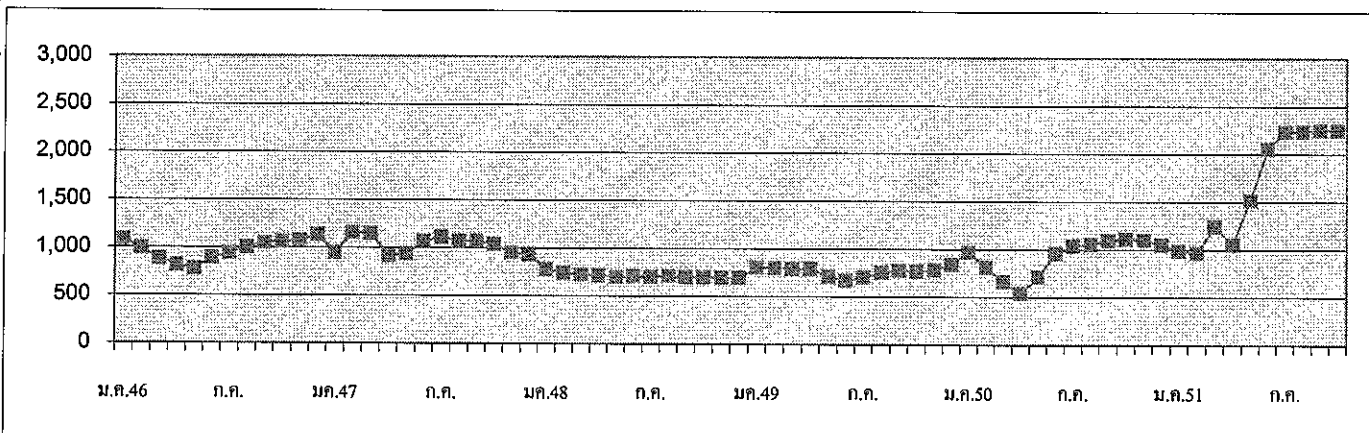

กรมการค้าภายใน กระทรวงพาณิชย์

พฤศจิกายน 2551

## ถั่วเหลือง

1. ผลผลิตและการใช้ (ล้านตัน)	ปี 2546	ปี 2547	ปี 2548	ปี 2549	ปี 2550	ปี 2551
1.1 ผลผลิตพืชน้ำมันโลก	331.74	335.850	381.470	391.130	403.340	391.180 (ต.ค.51)
1.2 ผลผลิตถั่วเหลือง						
1.2.1 โลก	196.860	186.619	215.758	220.531	236.561	220.690
1.2.2 ไทย	0.236	0.223	0.215	0.220	0.210	0.193
- ถั่วฤดูแล้ง	0.149	0.143	0.137	0.148	0.143	0.128
- ถั่วฤดูฝน	0.088	0.080	0.078	0.072	0.067	0.065
1.3 ความต้องการใช้	1.925	1.658	1.607	1.617	1.722	1.793
1.4 นำเข้า	1.690	1.436	1.608	1.395	1.541	(ม.ค.-ก.ย.51) 1.312
1.5 ส่งออก	0.0006	0.0010	0.0012	0.0012	0.0027	(ม.ค.-ก.ย.51) 0.0011
ไทยนำเข้าจาก (ม.ค.-ก.ย.51)	บราซิล 81% สหรัฐอเมริกา 7% อาร์เจนตินา 7% สิงคโปร์ 4% แคนาดา 0.35%					
ไทยส่งออกไป	เวียดนาม ฮองกง ฟิลิปปินส์ เกาหลีเหนือ					
Contract Farming	ปี 50/51 = 59,030 ตัน (พม่า - ลาว - กัมพูชา 4,968 ตัน) ปี 51/52 = 199,163 ตัน (พม่า - ลาว 2,087 กัมพูชา 197,076 ตัน)					
2. ต้นทุนการผลิต (บาท/กก.)	7.87	8.16	8.95	9.47	10.19	11.60

## แหล่งผลิตสำคัญ (กย.51)

จังหวัด	พื้นที่ (ไร่)	ผลผลิต		ผลผลิต/ไร่ (กก.)
		(ตัน)	%	
1 เชียงใหม่	99,050	28,360	15	286
2 แพร่	70,514	16,897	9	240
3 แม่ฮ่องสอน	57,373	16,824	9	293
4 ชัยภูมิ	65,121	14,245	7	219
5 เลย	58,532	13,790	7	236
6 สระแก้ว	39,261	13,663	7	348
7 ขอนแก่น	59,291	13,262	7	224
8 ตาก	47,854	10,715	5	224
9 สุโขทัย	36,909	10,240	5	277
10 อุดรดิตถ์	42,531	8,600	4	202
11 อื่นๆ	205,104	49,029	25	245
รวมทั้งประเทศ	781,540	195,625	100	250

3. ราคา (บาท/กก.)	ปี 2546	ปี 2547	ปี 2548	ปี 2549	ปี 2550	ปี 2551	
						ก.ย. 51	ต.ค. 51
3.1 เกษตรกรขายได้ (คละ)	10.26	10.26	10.72	10.49	11.56	17.76	15.87
3.2 ขายส่ง กทม.							
- เกษตรแปรรูปอาหาร	15.02	17.52	14.67	14.67	16.30	25.95	25.64
- เกษตรผลิตอาหารสัตว์	13.97	16.20	13.88	13.71	14.38	23.95	23.90
- เกษตรสกัดน้ำมัน	11.75	13.58	11.52	11.50	12.90	20.39	18.99
3.3 ซื้อขายล่วงหน้าตลาดชิคาโก(US. No.2)							
- บาท/กก.	9.68	11.13	9.01	8.26	10.97	15.07	11.74
- เหรียญสหรัฐ/ตัน	233.14	276.73	223.12	217.41	317.10	437.83	339.89

**4. สภาพปัญหา/สาเหตุ**

ผลผลิตเมล็ดถั่วเหลืองในประเทศมีไม่เพียงพอกับความต้องการใช้ต้องนำเข้าจากต่างประเทศร้อยละ 90 เพื่อใช้ในอุตสาหกรรมการสกัดน้ำมันพืช การผลิตอาหารสัตว์ และการแปรรูปผลิตภัณฑ์อาหารต่าง ๆ

**5. มาตรการแก้ไขปัญหา**

การกำหนดนโยบายและมาตรการนำเข้าเมล็ดถั่วเหลือง เป็นอำนาจหน้าที่ของคณะกรรมการพืช น้ำมันและน้ำมันพืช ซึ่งได้รับการแต่งตั้งจากคณะรัฐมนตรี โดยมีรองนายกรัฐมนตรี (ที่นายรัฐมนตรีมอบหมาย) เป็นประธาน ผู้แทนจากหน่วยราชการและเอกชนที่เกี่ยวข้องเป็นกรรมการ เลขานุการสำนักงานเศรษฐกิจการเกษตร เป็นกรรมการและเลขานุการ (มติ ครม. 3 เม.ย.50)

**นโยบายและมาตรการนำเข้าเมล็ดถั่วเหลือง ปี 2551**

คณะรัฐมนตรีมีมติ (2 ต.ค.50) เห็นชอบตามมติคณะกรรมการพืชน้ำมันและน้ำมันพืช (21 ก.ย.50) กำหนดมาตรการนำเข้าไว้ดังนี้

**5.1 ภายใต้กรอบองค์การการค้าโลก (WTO)**

1) กำหนดให้มีการเปิดตลาดในปริมาณและอัตราภาษีเช่นเดียวกับปี 2550 (ไม่จำกัดปริมาณ และช่วงเวลานำเข้า)

2) ผู้มีสิทธินำเข้าในโควตารวม 12 ราย คือ 1. สมาคมผู้ผลิตน้ำมันถั่วเหลืองและรำข้าว 2. สมาคมผู้ผลิตอาหารสัตว์ไทย 3. สมาคมส่งเสริมผู้ใช้วัตถุดิบอาหารสัตว์ 4. สมาคมปศุสัตว์ไทย 5. สมาคมผู้เลี้ยงไก่เนื้อเพื่อการส่งออก 6. สมาคมผู้ผลิตไก่เพื่อส่งออกไทย 7. บริษัท กรีนสปอต จำกัด 8. บริษัท แลคตาชอย จำกัด 9. บริษัท ไทยเทพรสผลิตภัณฑ์อาหาร จำกัด (มหาชน) 10. บริษัท แครีพลัส จำกัด 11. บริษัท ไทยซิม จำกัด 12. ห้างหุ้นส่วนจำกัดคิดโคเคน สำหรับผู้ยื่นขอสิทธิรายใหม่ให้อยู่ในดุลยพินิจของคณะกรรมการกำกับ ดูแล เมล็ดถั่วเหลือง และแจ้งให้คณะกรรมการพืชน้ำมันและน้ำมันพืชเพื่อทราบ

3) ผู้มีสิทธินำเข้าในโควตาต้องรับซื้อเมล็ดถั่วเหลืองที่ผลิตได้ในประเทศทั้งหมด ตามกลไกตลาด แต่ไม่ต่ำกว่าราคาที่กำหนด ดังนี้

เกรดถั่วเหลือง	ณ ไร่นา (บาท/กก.)	ณ โรงงานแปรรูป กทม. (บาท/กก.)
สกัดน้ำมัน	10.50	11.50
แปรรูปอาหารสัตว์	11.00	12.00
แปรรูปอาหาร	13.00	14.00

4) ผู้มีสิทธินำเข้าต้องทำสัญญารับซื้อเมล็ดถั่วเหลืองภายในประเทศกับกระทรวงเกษตรและสหกรณ์ และกระทรวงพาณิชย์ โดยใช้ร่างสัญญาเช่นเดียวกับปี 2550

5) แต่งตั้งคณะกรรมการกำกับ ดูแล เมล็ดถั่วเหลือง โดยมีองค์ประกอบ อำนาจและหน้าที่เช่นเดียวกับปี 2550

**5.2 ภายใต้กรอบความร่วมมือทางเศรษฐกิจอิระวดี – เจ้าพระยา – แม็โขง (ACMECS)**

ให้ใช้หลักเกณฑ์และวิธีปฏิบัติเช่นเดียวกับการนำเข้าภายใต้กรอบ WTO

**5.3 ภายใต้กรอบเขตการค้า 1 AFTA และ FTA**

ให้เปิดตลาดตามปริมาณ และอัตราภาษีที่ผูกพัน โดยการนำเข้าให้ใช้หลักเกณฑ์และวิธีปฏิบัติเช่นเดียวกับการนำเข้าภายใต้กรอบ WTO

	AFTA	FTA		
		อาเซียน-จีน	ไทย-AUS-NZ	ไทย-ญี่ปุ่น
ปริมาณ (ตัน)	-	10,922	-	-
อัตราภาษีในโควตา(%)	0	20	0	0 (1 พ.ย.50)
นอกโควตา (%)	80	80	ยกเลิก	80

## 6. สถานการณ์ ปี 2551

1) ในเดือนตุลาคม ถั่วเหลืองฤดูฝนทยอยออกสู่ตลาดมากขึ้นผลผลิตมักมีความชื้นสูง โดยโรงงานสกัดน้ำมันถั่วเหลืองรับซื้อรวม 26,713 ตัน(ม.ค.-ก.ย.51) หรือร้อยละ 14 ของผลผลิตทั้งปี ราคาขายส่ง กทม.เฉลี่ย ต.ค.51 ไน้มลดลงจากเดือนก่อนทุกคุณภาพเกรด เนื่องจากปริมาณผลผลิตออกสู่ตลาดมากขึ้น และผลผลิตมีความชื้นสูง จากการเก็บเกี่ยวในช่วงฝนตก อย่างไรก็ตาม ไรก็ดี ผลผลิตยังไม่เพียงพอกับความความต้องการต้องนำเข้าจากต่างประเทศ โดยในช่วง 9 เดือนแรก (ม.ค.-ก.ย.51) นำเข้า 1,311,969 ตัน เทียบกับช่วงเดียวกันของปีก่อนเพิ่มขึ้น 12% มูลค่า 24,443 ล้านบาท ในราคานำเข้าเฉลี่ย กก.ละ 21.66 บาท

ราคาซื้อขายล่วงหน้าตลาดชิคาโกเฉลี่ย ต.ค.51 ลดลงจากเดือนก่อนจากตันละ 438US\$ เหลือตันละ 340US\$ เนื่องจากการเก็บเกี่ยวที่เร็วกว่ากำหนดและสภาพอากาศที่เอื้อให้ถั่วเหลืองเจริญเติบโตเต็มที่ ประกอบกับความวิตกกังวลเกี่ยวกับวิกฤตการณ์ภาวะเศรษฐกิจ จะส่งผลให้ความต้องการใช้สินค้าประเภทวัตถุดิบและพลังงานลดลงอย่างรุนแรง

บาท : กก.	ต.ค.50	ก.ย.51	ต.ค.51	% $\Delta$
เกษตรกรขายได้(คละ)	10.95	17.76	15.87	-10.64
ขายส่ง กทม. เกรดแปรรูปอาหาร	17.94	25.95	25.64	-1.19
เกรดอาหารสัตว์	15.90	23.95	23.90	-0.21
เกรดสกัดน้ำมัน	14.20	20.39	18.99	-6.87
ตลาดชิคาโก	12.29	15.07	11.74	-22.10
ราคานำเข้า CIF (มูลค่า/ปริมาณ)	12.96	21.66	14.68 *	-32.23

2) แนวโน้ม คาดว่าราคามล็ดถั่วเหลืองในประเทศและตลาดโลกมีแนวโน้มชะลอตัว ตามปริมาณผลผลิตที่จะทยอยออกสู่ตลาดมากขึ้น

สำนักส่งเสริมการค้าสินค้าเกษตร  
กรมการค้าภายใน  
พฤศจิกายน 2551

Agri70DriDn3รายเดือน ถั่วเหลือง พย.51

ราคาเมล็ดถั่วเหลือง

	มค.	กพ.	มีค.	เมย.	พค.	มิย.	กค.	สค.	กย.	ตค.	พย.	ธค.	เฉลี่ย
<b>1. ราคาที่เกษตรกรขายได้ เมล็ดถั่วเหลืองชนิดคละ</b>													
2545	9.48	9.67	10.03	9.87	10.09	11.36	-	10.59	10.06	10.01	10.17	10.41	10.39
2546	10.36	10.16	10.06	9.74	9.77	10.10	-	10.12	10.44	9.73	11.10	11.64	10.21
2547	11.33	-	14.29	15.28	14.91	-	-	10.75	10.64	9.79	11.63	12.03	11.26
2548	13.00	11.35	11.07	11.23	10.15	10.15	11.70	10.90	9.85	9.23	10.10	10.19	10.72
2549	-	-	10.37	10.13	10.04	-	10.35	10.35	11.17	10.95	10.59	11.19	10.49
2550	-	-	10.85	10.49	10.32	9.75	-	12.00	11.94	10.95	12.46	15.25	11.56
2551	-	-	16.82	17.61	17.14	19.00*	20.25*	18.80*	17.76	15.87			17.91
<b>2. ราคาขายส่ง เมล็ดถั่วเหลืองเกรดแปรรูปผลิตภัณฑ์อาหาร ตลาด กทม.</b>													
2545	14.50	14.63	15.00	15.00	15.00	15.00	15.00	15.00	15.00	15.00	15.00	15.00	14.93
2546	15.16	15.50	15.50	14.67	14.25	14.30	14.82	15.50	15.02	14.63	15.36	15.50	15.02
2547	16.00	16.50	17.77	19.70	19.75	19.54	19.25	18.25	16.75	16.45	15.50	14.75	17.52
2548	14.88	15.25	15.25	15.25	14.76	14.38	14.38	14.70	14.47	14.25	14.25	14.25	14.67
2549	14.25	14.34	14.38	14.38	14.38	14.56	14.75	14.75	14.75	15.07	15.50	14.95	14.67
2550	15.04	15.25	15.25	15.16	14.75	14.75	14.75	14.99	16.64	17.94	20.30	20.75	16.30
2551	21.49	22.50	22.50	22.31	23.64	24.68	26.35	25.50	25.95	25.64			24.06
<b>3. ราคาขายส่ง เมล็ดถั่วเหลืองเกรดผลิตอาหารสัตว์ ตลาด กทม.</b>													
2546										13.04	14.36	14.50	13.97
2547	15.00	15.50	16.50	17.70	17.75	17.75	17.75	17.00	15.75	15.45	14.50	13.75	16.20
2548	13.88	14.25	14.25	14.25	13.84	13.63	13.63	14.06	13.84	13.63	13.63	13.63	13.88
2549	13.63	13.71	13.75	13.75	13.75	13.75	13.75	13.75	13.75	13.75	13.75	13.38	13.71
2550	13.32	13.38	13.38	13.31	13.00	13.00	13.00	13.28	14.85	15.90	17.85	18.25	14.38
2551	19.42	20.50	20.90	20.29	21.39	22.27	24.32	23.50	23.95	23.90			22.04
<b>4. ราคาขายส่ง เมล็ดถั่วเหลืองเกรดสกัดน้ำมัน ความชื้น 13.0% ตลาด กทม.</b>													
2545	11.25	11.45	12.00	12.00	12.00	12.00	12.00	12.00	12.00	12.00	12.00	12.00	11.89
2546	12.00	12.00	12.00	11.33	11.00	11.00	11.00	11.00	11.00	11.08	13.14	14.50	11.75
2547	13.38	13.38	14.56	16.66	16.52	15.59	14.79	11.75	11.75	11.45	11.49	11.63	13.58
2548	11.61	11.38	11.67	12.03	11.85	11.63	11.63	11.60	11.31	11.18	11.18	11.18	11.52
2549	11.50	11.50	11.50	11.50	11.50	11.50	11.50	11.50	11.50	11.50	11.50	11.50	11.50
2550	11.50	11.60	11.85	11.63	11.63	11.75	11.80	11.98	12.98	14.20	16.76	17.13	12.90
2551	17.28	17.75	18.71	18.28	19.14	19.60	21.67	20.75	20.39	18.99			19.26
<b>5. ราคาขายปลีก น้ำมันถั่วเหลืองบริสุทธิ์ ขนาดบรรจุขวด 1 ลิตร ตลาด กทม. (บาท/ขวด)</b>													
2545	32.50	32.50	32.50	32.50	32.50	32.50	32.50	32.50	32.08	33.71	35.79	39.72	33.44
2546	41.41	40.88	39.22	37.87	37.63	37.20	36.79	36.23	36.00	36.00	36.94	38.52	37.89
2547	38.75	38.75	38.8	39.13	39.13	38.95	38.88	38.91	38.88	38.88	38.88	38.82	38.90
2548	38.63	37.66	37.38	37.38	37.32	37.13	37.13	36.90	36.63	36.63	36.63	36.63	37.17
2549	36.63	36.63	36.56	36.38	36.38	36.38	36.38	36.38	36.38	36.38	36.38	36.66	36.46
2550	36.88	36.88	36.88	36.88	37.13	38.28	39.00	39.00	39.00	39.31	40.49	43.54	38.61
2551	46.20	49.60	50.21	50.68	50.75	50.75	50.75	50.75	51.39	51.75			50.28
<b>6. ราคาซื้อขายล่วงหน้าเมล็ดถั่วเหลือง ตลาดชิคาโก</b>													
2545	7.06	7.03	7.34	7.46	7.59	7.83	8.62	8.8	8.94	8.75	9.12	9.04	8.13
2546	8.95	9.01	9.01	9.53	9.84	9.59	8.94	8.69	9.40	10.72	11.19	11.28	9.68
2547	11.8	12.39	14.29	14.37	14.12	13.11	11.88	9.39	8.58	8.01	7.93	7.72	11.13
2548	7.62	7.62	9.01	9.07	9.31	10.44	10.60	9.51	8.73	8.65	8.69	8.91	9.01
2549	8.50	8.47	8.31	7.96	8.27	8.32	8.28	7.69	7.48	8.14	8.94	8.74	8.26
2550	9.24	9.97	9.76	9.47	9.74	10.51	10.59	10.60	11.95	12.29	13.23	14.31	10.97
2551	15.38	16.63	15.66	15.31	15.75	18.41	18.71	16.00	15.07	11.74			15.87
<b>7. ราคาซื้อขายล่วงหน้าเมล็ดถั่วเหลือง ตลาดชิคาโก (เหรียญสหรัฐ/ตัน)</b>													
2545	160.05	160.06	168.88	171.34	176.65	185.35	208.75	208.06	208.22	200.08	210.16	208.21	188.82
2546	208.66	209.61	210.22	221.71	232.56	229.77	213.39	208.13	231.70	268.98	279.72	283.18	233.14
2547	300.89	315.95	361.47	363.76	347.87	320.64	289.76	225.76	206.42	193.47	196.26	198.56	276.73
2548	195.88	197.56	232.94	228.74	233.42	254.79	253.32	230.40	212.05	211.20	210.87	216.26	223.12
2549	213.99	214.34	212.68	209.01	217.32	216.49	217.23	203.82	199.28	217.42	243.97	243.34	217.41
2550	256.08	278.01	277.25	270.56	280.28	302.80	313.27	308.98	347.54	358.37	388.98	423.04	317.10
2551	461.68	508.19	495.67	482.76	489.05	552.44	556.52	471.04	437.83	339.89			479.51

ที่มา : 1.สำนักงานเศรษฐกิจการเกษตรเฉลี่ยทั้งปีแบบล่วงหน้าสำนักงานผลผลิต, 2-5 กรมการค้าภายใน, 6-7 Chicago Board of Trad \* มี.ย.-ส.ค.51 สอบถามราคาจากโรงสกัด

ปริมาณการนำเข้าและส่งออกเมล็ดถั่วเหลือง

หน่วย : ตัน

	มค.	กพ.	มีค.	เมย.	พค.	มิย.	กค.	สค.	กย.	ตค.	พย.	ธค.	รวม
<b>ปริมาณนำเข้า</b>													
2544	20,395	16,500	26,021	102,044	129,298	154,313	123,734	141,078	92,764	177,766	99,545	279,766	1,363,224
2545	79,009	-	217,999	57,748	66,988	186,634	138,003	154,184	36,239	134,073	211,029	246,651	1,528,557
2546	7,386	159,043	128,068	121,630	260,996	211,922	181,706	80,109	190,225	66,768	129,679	152,117	1,689,649
2547	173,084	601	2	329	163,317	198,933	184,438	147,114	42,911	229,980	63,979	231,113	1,435,803
2548	196	2,390	131,368	139,493	182,376	230,410	75,991	186,633	112,192	67,333	184,715	294,686	1,607,784
2549	3	67,160	25,352	143,170	39,463	228,006	160,805	150,182	140,289	80,128	144,716	215,967	1,395,242
2550	86,713	209,677	94,740	59,587	185,513	152,423	79,486	82,853	220,544	103,684	84,882	180,733	1,540,835
2551	180,933	73,327	141,146	187,288	202,673	119,132	128,023	191,149	88,298				1,311,969
<b>ปริมาณส่งออก</b>													
2544	50	28	35	28	25	62	3	3	38	13	2	48	335
2545	44	17	3	49	37	28	44	280	221	45	41	26	835
2546	53	32	107	71	77	83	34	3	20	18	24	48	570
2547	107	34	9	10	203	41	114	149	12	29	115	151	974
2548	68	109	131	102	123	103	126	51	65	98	65	181	1,224
2549	47	65	121	181	140	55	184	79	126	32	118	86	1,235
2550	219	80	77	53	147	106	-	64	5	24	1,039	843	2,658
2551	70	3	30	97	111	348	128	223	49				1,059

## กากถั่วเหลือง

1. ผลผลิตและการใช้ (ล้านตัน)	ปี 2546	ปี 2547	ปี 2548	ปี 2549	ปี 2550	ปี 2551	
						(ต.ค.51)	
1.1 ผลผลิตโลก	130.650	128.672	138.993	145.862	153.857	158.146	
1.2 ผลผลิตในประเทศ	0.900	0.875	0.931	0.774	0.878	0.961	
- เมล็ดในประเทศ	0.093	0.088	0.085	0.087	0.083	0.076	
- เมล็ดนำเข้า	0.807	0.787	0.846	0.687	0.795	0.885	
1.3 ความต้องการใช้	2.818	2.137	2.815	2.949	2.982	3.061	(ม.ค.-ก.ย.51)
1.4 นำเข้า	1.918	1.262	1.881	2.174	2.105	1.469	
2. ราคา (บาท/กก.)	ปี 2546	ปี 2547	ปี 2548	ปี 2549	ปี 2550	ปี 2551	
						ก.ย.51	ต.ค.51
2.1 ขายส่ง กทม.							
- กากถั่วเหลืองในประเทศ							
- เมล็ดในโปรตีน44-48%	11.58	13.51	11.80	10.79	12.79	18.59	17.06
- เมล็ดนำเข้าโปรตีน42-45%	10.82	12.75	11.37	10.36	12.24	18.11	16.60
- กากถั่วเหลืองนำเข้า							
- โปรตีน 46-48%	10.71	13.61	11.68	10.95	12.38	18.21	16.39
- โปรตีน 42-45%	10.36	11.50	10.92	10.12	11.63	17.04	15.55
2.2 ซื้อขายล่วงหน้าตลาดชิคาโก							
- บาท/กก.	8.91	10.35	8.32	7.37	9.12	12.52	10.04
- เหรียญสหรัฐ/ตัน	214.51	257.32	205.86	193.94	263.57	363.77	290.50

## 3. สภาพปัญหา/สาเหตุ

ผลผลิตกากถั่วเหลืองในประเทศมีไม่เพียงพอกับความต้องการใช้ ต้องนำเข้าจากต่างประเทศ ร้อยละ 90 ทั้งในรูปของกากถั่วเหลืองและเมล็ดถั่วเหลือง

## 4. มาตรการแก้ไขปัญหา

การกำหนดนโยบายและมาตรการนำเข้ากากถั่วเหลืองเป็นอำนาจหน้าที่ของคณะกรรมการนโยบายอาหาร ซึ่งได้รับการแต่งตั้งจากคณะรัฐมนตรี โดยมี รัฐมนตรีว่าการกระทรวงพาณิชย์ เป็นประธาน รัฐมนตรีว่าการกระทรวงพาณิชย์ กระทรวงเกษตรและสหกรณ์ กระทรวงการคลัง กระทรวงอุตสาหกรรมและกระทรวงมหาดไทย เป็นกรรมการ อธิบดีกรมการค้าภายใน เป็นเลขานุการ (มติ ครม. 3 มิ.ย.51)

## นโยบายและมาตรการนำเข้ากากถั่วเหลือง ปี 2551

มติคณะรัฐมนตรี (25 ก.ย.50) เห็นชอบตามมติคณะกรรมการนโยบายอาหาร (17 ก.ย.50) ให้กำหนดนโยบายและมาตรการนำเข้ากากถั่วเหลืองเช่นเดียวกับปี 2550 ดังนี้



ข้อมูลพันธ/มติ ครม./กฎหมาย	มาตรการที่กำหนด ปี 51
<p>(1) WTO - โควตา 230,559 ตัน</p> <ul style="list-style-type: none"> <li>- ภายในโควตา 20%</li> <li>- ภายนอกโควตา 119%</li> <li>- มติ ครม. 15 ต.ค.39 เห็นชอบ</li> </ul> <p>นโยบายปี 2540 โดยกำหนดอัตราภาษีนำเข้า กากถั่วเหลืองร้อยละ 10 ตั้งแต่ พ.ย.39 เป็นต้น ไป</p>	<ul style="list-style-type: none"> <li>- กำหนดอัตรานำเข้าในโควตาร้อยละ 4</li> <li>- กำหนดผู้มีสิทธินำเข้า 7 สมาคม ประกอบด้วย สมาคมผู้ผลิตอาหารสัตว์ไทย สมาคมผู้ผลิตไก่เพื่อส่งออกไทย สมาคมผู้เลี้ยงไก่เนื้อเพื่อการส่งออก สมาคมผู้เลี้ยงเป็ดเพื่อการค้าและการส่งออก สมาคมปศุสัตว์ไทย สมาคมส่งเสริมการเลี้ยงไก่แห่งประเทศไทยฯ สมาคมส่งเสริมผู้ใช้วัตถุดิบอาหารสัตว์</li> <li>- กำหนดเงื่อนไขผู้มีสิทธินำเข้าต้องรับซื้อกากถั่ว เหลืองที่ผลิตจากเมล็ดถั่วเหลืองในประเทศของ โรงงานสกัดน้ำมันพืชทั้งหมดในราคาไม่ต่ำ กว่า กก.ละ 9.85 บาท ณ หน้าโรงงานสกัด น้ำมันพืช ตลาด กทม. โดยต้องทำสัญญาการ ปฏิบัติตามเงื่อนไขดังกล่าวไว้กับ พณ. และ กษ.</li> <li>- กำหนดอัตรานำเข้านอกโควตาร้อยละ 119</li> </ul>
<p>(2) AFTA - ภาษี 5%</p> <p>(3) FTA ไทย - ออสเตรเลีย- ภาษี 0%</p> <p>ไทย - นิวซีแลนด์- ภาษี 0%</p> <p>ไทย - ญี่ปุ่น - ภาษีในโควตา 0%</p> <p>(4) การนำเข้าทั่วไป - ภาษี 6%</p> <p>ค่าธรรมเนียมพิเศษตันละ 2,519 บาท</p>	<ul style="list-style-type: none"> <li>- อัตรานำเข้าร้อยละ 5</li> <li>- อัตรานำเข้าร้อยละ 0</li> <li>- อัตรานำเข้าร้อยละ 6</li> <li>- ค่าธรรมเนียมพิเศษตันละ 2,519 บาท</li> </ul> <p>ทั้งนี้ ให้นำเข้าได้ไม่จำกัดปริมาณและ ช่วงเวลานำเข้าทั้ง (1)-(4)</p>

หมายเหตุ อาเซียน-จีน - ภาษีในโควตา 5% ไทยยังไม่ได้ให้สิทธิประโยชน์

#### 5. การดำเนินการกำกับดูแล ปี 2551

ประธานคณะกรรมการนโยบายอาหารแต่งตั้งคณะกรรมการกำกับดูแลวัตถุดิบอาหารสัตว์  
เมื่อวันที่ 3 ตุลาคม 2550 เพื่อกำกับดูแลการนำเข้าวัตถุดิบอาหารสัตว์และการปฏิบัติตามเงื่อนไขที่  
กำหนด โดย 1) ดำเนินการให้มีการลงนามในสัญญาการรับซื้อกากถั่วเหลืองปี 2551 ระหว่างกระทรวงพาณิชย์  
และกระทรวงเกษตรและสหกรณ์ กับกลุ่มผู้มีสิทธินำเข้ากากถั่วเหลืองเมื่อวันที่ 7 ธันวาคม 2550  
2) กำหนดแนวทางการกำกับดูแลการนำเข้ากากถั่วเหลืองและการปฏิบัติตามเงื่อนไขที่กำหนด ดังนี้  
(1) ให้กลุ่มผู้นำเข้าและกลุ่มโรงงานสกัดฯ รายงานการรับซื้อและจำหน่ายเป็นประจำทุกเดือน  
(2) กำกับดูแลตรวจสอบปริมาณการรับซื้อและจำหน่ายให้สอดคล้องกัน (3) ตรวจสอบสต็อกเมล็ด  
และกากของโรงงานสกัดทุกเดือน

## 6. ผลการดำเนินงาน

		ปี 2550	ปี 2551(ม.ค.-ก.ย.)
กลุ่มโรงงานสกัด <sup>ตรวจสอบ</sup>	-รับซื้อเมล็ดถั่วเหลืองใน ปท.	55,730	26,712
	-ผลิตกากถั่วเหลืองได้	31,211	14,539
	-จำหน่ายกากถั่วเหลืองรวม	29,121	17,901
	-ยอดจำหน่ายกากให้กลุ่มผู้นำเข้า	8,939	8,333
กลุ่มผู้นำเข้ากาก <sup>แบบแจ้ง</sup> (7 สมาคม)	-ยอดรับซื้อกากจากเมล็ดใน ปท.	1,418	12,371

## 7. สถานการณ์ ปี 2551

1) ในเดือนตุลาคม ราคาตลาด กทม.กากผลิตในประเทศและกากนำเข้า เฉลี่ยเดือน ต.ค.51 ลดลงจากเดือนก่อนทุกคุณภาพเกรด เนื่องจากความต้องการใช้ชะลอตัวตามภาวะเศรษฐกิจและเป็นไปตามตลาดโลก อย่างไรก็ดี ยังคงไม่เพียงพอต่อความต้องการใช้ในประเทศ ทำให้ต้องนำเข้าโดยในช่วง 9 เดือนแรก (ม.ค.-ก.ย.51) มีการนำเข้ารวม 1,469,291 ตัน เทียบกับช่วงเดียวกันของปีก่อนลดลงร้อยละ 13 มูลค่าการนำเข้ารวม 22,392 ล้านบาท ในราคานำเข้าเฉลี่ย กก.ละ 15.29 บาท

ราคาตลาดชิคาโกเฉลี่ยเดือน ต.ค.51 ไน้มลดลงจากต้นละ 363.77US\$ เหลือ 290.50US\$ จากวิกฤตการณ์ทางการเงินของโลก ส่งผลให้ความต้องการใช้กากถั่วเหลือง รวมทั้งรัฐพืชอื่นๆ ลดน้อยลง อย่างไรก็ดี เกษตรกรของอาร์เจนตินายังคงประท้วงต่อรัฐบาลเกี่ยวกับภาษีการส่งออก

บาท : กก.	ต.ค.50	ก.ย.51	ต.ค.51	% $\Delta$	
กากผลิตจากเมล็ดในประเทศ	16.04	18.59	17.06	-8.23	
กากจากเมล็ดนำเข้า	14.58	18.11	16.60	-8.34	
กากนำเข้า	โปรตีน 46-48%	14.31	18.21	16.39	-9.99
	โปรตีน 42-48%	13.64	17.04	15.55	-8.74
ตลาดชิคาโก	10.30	12.52	10.04	-19.81	
ราคานำเข้า CIF. (มูลค่า/ปริมาณ)	10.54	17.01	12.80*	-25.75	
ค่า Freight (US\$ : ตัน)	109.63	83.53	52.80	-36.79	

2) แนวโน้ม คาดว่าราคากากถั่วเหลืองในประเทศและตลาดโลกจะชะลอตัว

สำนักส่งเสริมการค้าสินค้าเกษตร  
กรมการค้าภายใน  
พฤศจิกายน 2551

Agri70DriDn3รายนเดือน ๕:กากถั่วเหลือง พย.51

	มค.	กพ.	มีค.	เมย.	พค.	มิย.	กค.	สค.	กย.	ตค.	พย.	ธค.	เฉลี่ย
<b>1. ราคาขายส่ง กากถั่วเหลืองผลิตในประเทศจากเมล็ดในประเทศ โปรตีน 44-48% ณ หน้าโรงงานสกัดน้ำมัน ตลาด กทม.</b>													
2545	10.37	10.45	10.26	10.14	10.25	10.24	10.48	10.48	10.55	10.38	10.34	10.59	10.38
2546	10.65	11.06	11.25	11.39	11.47	11.58	11.49	11.15	11.15	11.59	13.20	13.04	11.58
2547	13.74	13.94	15.29	16.53	15.90	14.17	13.63	12.75	11.75	11.29	11.40	11.70	13.51
2548	11.70	11.70	12.35	12.35	12.29	12.42	12.26	11.79	11.45	11.29	11.16	10.80	11.80
2549	10.84	10.46	10.80	11.33	10.98	10.80	10.89	10.76	10.57	10.50	10.75	10.75	10.79
2550	10.92	11.21	11.50	11.42	11.30	11.43	11.77	12.05	12.65	16.04	16.12	17.10	12.79
2551	17.57	17.54	17.45	17.75	18.27	19.08	20.18	19.54	18.59	17.06			18.30
<b>2. ราคาขายส่ง กากถั่วเหลืองผลิตในประเทศจากเมล็ดนำเข้า โปรตีน 42-45% ณ หน้าโรงงานสกัดน้ำมัน ตลาด กทม.</b>													
2545	9.74	9.66	9.43	9.39	9.55	9.67	9.91	9.87	9.92	9.61	9.51	9.69	9.66
2546	9.78	10.21	10.73	10.87	10.95	10.76	10.41	10.00	10.13	11.17	12.48	12.38	10.82
2547	12.98	13.24	14.53	15.79	15.11	13.62	12.85	11.44	11.18	10.72	10.69	10.85	12.75
2548	10.85	11.07	11.81	11.95	11.84	12.06	11.85	11.45	11.10	10.90	10.92	10.60	11.37
2549	10.64	10.26	10.53	10.93	10.48	10.25	10.32	10.02	10.01	10.20	10.30	10.40	10.36
2550	10.54	10.78	11.05	10.97	10.85	11.01	11.37	11.65	12.52	14.58	15.61	15.98	12.24
2551	16.90	16.94	16.77	16.74	16.97	18.42	19.83	19.15	18.11	16.60			17.64
<b>3. ราคาขายส่ง กากถั่วเหลืองนำเข้าจากต่างประเทศ โปรตีน 46-48% ณ โกดังผู้นำเข้า ตลาด กทม.</b>													
2545	-	9.58	9.30	9.17	9.32	-	-	-	-	-	-	-	9.34
2546	-	10.35	10.40	10.35	11.25	11.22	10.83	10.57	10.71	10.75	-	-	10.71
2547	13.37	13.07	14.02	15.49	15.35	14.69	14.71	-	11.97	11.73	11.65	-	13.61
2548	-	10.98	11.37	11.53	11.53	12.44	12.24	12.10	11.90	11.76	-	10.95	11.68
2549	10.95	-	-	-	-	-	-	-	-	-	-	-	10.95
2550	-	10.94	11.10	11.04	10.95	11.08	11.46	11.80	12.50	14.31	15.29	15.68	12.38
2551	15.75	16.85	16.36	16.42	17.54	18.63	19.88	19.20	18.21	16.39			17.52
<b>4. ราคาขายส่ง กากถั่วเหลืองนำเข้าจากต่างประเทศ โปรตีน 42-45% ณ โกดังผู้นำเข้า ตลาด กทม.</b>													
2545	9.28	9.34	-	-	-	9.21	9.59	9.53	9.46	8.93	8.82	9.08	9.25
2546	9.23	9.60	9.65	-	-	-	10.11	9.85	9.89	10.64	12.19	12.08	10.36
2547	12.15	-	-	-	-	13.35	12.93	11.39	10.94	10.43	10.37	10.45	11.50
2548	10.45	10.45	-	-	11.38	11.72	11.48	11.11	10.85	10.70	10.65	10.45	10.92
2549	10.45	10.13	10.35	10.71	10.31	10.15	10.14	9.70	9.68	9.89	9.97	10.00	10.12
2550	10.14	10.35	10.55	10.51	10.45	10.56	10.89	11.16	11.85	13.64	14.60	14.90	11.63
2551	16.41	16.57	16.37	16.14	16.37	17.52	18.64	17.98	17.04	15.55			16.86
<b>5. ราคาซื้อขายล่วงหน้ากากถั่วเหลือง ตลาดชิคาโก</b>													
2545	7.46	7.26	7.58	7.66	7.71	7.85	8.42	8.50	8.60	8.11	7.98	7.90	7.92
2546	7.93	8.27	8.20	8.60	9.07	8.79	8.38	8.28	8.85	9.79	10.52	10.18	8.91
2547	10.92	11.20	13.14	13.60	13.47	12.75	11.93	8.82	7.59	7.10	6.90	6.83	10.35
2548	6.83	6.89	8.03	8.33	8.71	9.89	9.99	8.98	7.99	7.64	7.93	8.63	8.32
2549	8.03	7.84	7.52	7.26	7.35	7.53	7.14	6.64	6.66	7.25	7.85	7.39	7.37
2550	8.02	8.75	8.43	7.78	7.85	8.64	8.54	8.64	9.93	10.30	10.72	11.88	9.12
2551	12.52	12.98	11.94	11.90	11.90	14.56	15.27	13.19	12.52	10.04			12.68
<b>6. ราคาซื้อขายล่วงหน้ากากถั่วเหลือง ตลาดชิคาโก (เหรียญสหรัฐ/ตัน)</b>													
2545	169.10	165.33	174.24	175.93	179.58	185.83	203.92	200.94	200.24	185.50	183.88	181.89	183.87
2546	184.87	192.42	191.30	200.13	214.17	210.60	199.93	198.32	218.13	245.71	262.95	255.64	214.51
2547	278.47	285.66	332.25	344.32	331.91	311.68	291.01	212.15	182.68	171.55	170.55	175.55	257.32
2548	175.58	178.54	207.64	210.27	218.26	241.19	238.80	217.60	194.03	186.63	192.34	209.41	205.86
2549	201.96	198.43	192.43	190.59	193.24	195.94	187.27	175.91	177.59	193.76	214.22	205.88	193.94
2550	222.30	244.10	239.53	222.05	225.84	249.01	252.51	251.82	288.77	300.42	315.24	351.22	263.57
2551	375.80	396.71	377.87	375.31	369.37	436.91	454.12	388.39	363.77	290.50			382.88

ที่มา : 1-4 กรมการค้าภายใน 5-6 Chicago Board of Trad \* เดือน ตค.-ธค.50 จากสะท้อนแสง

ปริมาณการนำเข้ากากถั่วเหลือง

หน่วย : ตัน

	มค.	กพ.	มีค.	เมย.	พค.	มิย.	กค.	สค.	กย.	ตค.	พย.	ธค.	รวม
2545	52,511	86,923	111,874	213,378	60,483	225,535	100,715	167,101	284,390	123,793	140,831	185,317	1,755,550
2546	-	141,137	132,448	103,839	147,535	245,150	115,420	151,604	175,116	156,253	243,999	305,372	1,917,874
2547	79,535	99,554	105,692	42,991	35,202	144,681	170,603	87,131	161,798	186,819	76,094	72,161	1,262,261
2548	95,830	89,387	194,420	117,842	135,811	250,664	181,816	158,528	210,939	116,632	155,118	174,430	1,881,417
2549	79,337	161,812	123,787	142,714	172,415	232,506	184,873	281,956	224,953	289,976	113,444	166,428	2,174,201
2550	185,316	175,572	185,985	151,535	155,278	272,222	196,013	156,859	213,187	152,380	157,901	102,264	2,104,512
2551	191,598	138,907	177,871	164,279	137,739	228,475	108,363	159,630	162,429				1,469,291

ที่มา : กรมศุลกากร : ปี 2543-2549 พิกัด 2304000008 : ปี 2550 พิกัด 2304000000

## ปลาป่น

1. ผลผลิตและการใช้ (ล้านตัน)	ปี 2546	ปี 2547	ปี 2548	ปี 2549	ปี 2550	ปี 2551	
1.1 ผลผลิตโลก	4.840	5.330	5.700	4.940	5.060	5.100	(ต.ค..51)
1.2 ผลผลิตในประเทศ	0.598	0.541	0.473	0.482	0.523	0.490	
1.3 ความต้องการใช้	0.592	0.532	0.451	0.440	0.450	0.456	
1.4 นำเข้า	0.005	0.010	0.006	0.006	0.013	0.010	(มก.-กย.51)
1.5 ส่งออก	0.011	0.019	0.028	0.075	0.094	0.021	(มก.-กย.51)
2. ราคา (บาท/กก.)	ปี 2546	ปี 2547	ปี 2548	ปี 2549	ปี 2550	ปี 2551	
							ก.ย.51    ต.ค..51
2.1 ปลาเป็ด - ดี (สด)	4.22	4.57	4.81	5.42	5.13	7.99	7.11
- รอง (ไม่สด)	-	3.76	4.15	4.61	4.11	7.09	6.57
2.2 ปลาป่น กทม.							
โปรตีน 60%ขึ้นไป กลิ่นเบอร์ 1	21.51	23.75	22.65	28.29	25.80	34.54	31.02
โปรตีน 60% ลงมา กลิ่นเบอร์ 1	20.80	23.35	22.25	27.61	25.10	33.84	30.32
กลิ่นเบอร์ 2	19.32	22.21	20.62	25.73	21.45	33.34	29.95
กลิ่นเบอร์ 3	18.83	21.67	19.89	23.69	19.81	32.84	29.45
2.3 ปลาป่นต่างประเทศโปรตีน60%							
- บาท/กก.	23.05	23.77	25.65	37.72	29.85	28.89	26.28
- เหรียญสหรัฐ/ตัน	600.01	639.13	716.84	1,108.64	963.52	942.50	857.17

## 3. สภาพปัญหา/สาเหตุ

ปลาป่นแม้จะผลิตได้เพียงพอกับความต้องการใช้ แต่ได้ปลาป่นโปรตีนสูงเพียง 25% จึงต้องมีการนำเข้าบางส่วนเพื่อใช้ในอุตสาหกรรมการเลี้ยงสัตว์ และเพาะเลี้ยงสัตว์น้ำ

แหล่งวัตถุดิบ โรงงานปลากระป๋อง 35% ปลาเป็ดเรือประมง 18% ปลาหลังเขียวและอื่น ๆ 15% โรงงานซูริมิ 20% โรงงานแปรรูปสัตว์น้ำและครัวเรือน 10% ประมงนอกน่านน้ำ 2%

## 4. มาตรการแก้ไขปัญหา

## 4.1 นโยบายและมาตรการนำเข้าปลาป่น ปี 2551

มติคณะรัฐมนตรี (25 ก.ย.50) เห็นชอบตามมติคณะกรรมการนโยบายอาหาร (17 ก.ย.50) ให้กำหนดนโยบายและมาตรการนำเข้าปลาป่น ปี 2551 ดังนี้

ข้อผูกพัน/กฎหมาย		มาตรการที่กำหนด ปี 51
	ปี 51 (ปี 52)	
(1) AFTA	- ภาษี 5%	
(2) FTA ไทย-นิวซีแลนด์	- ภาษี 6%	
	ไทย-ออสเตรเลีย	- กำหนดอากรนำเข้าตามที่ผูกพัน ปี 51
	● โปรรตีน 60% ขึ้นไป - ภาษี 6%	- ปลाप็นโปรรตีน 60% ขึ้นไปให้นำเข้า
	● โปรรตีนต่ำกว่า 60% - ภาษี 3%	ได้ไม่จำกัดปริมาณและช่วงเวลานำเข้า
	อาเซียน-จีน	- ปลाप็นโปรรตีนต่ำกว่า 60% เป็นสินค้า
	● โปรรตีน 60% ขึ้นไป - ภาษี 8%	ควบคุมต้องขออนุญาตนำเข้า
	● โปรรตีนต่ำกว่า 60% - ภาษี 5%	
	ไทย-ญี่ปุ่น	
	● ช่วง ม.ค.-มี.ค.51 - ภาษี 8.33%	(6.67%)
	● ช่วง เม.ย.-ธ.ค.51 - ภาษี 6.67%	(5%)
(3) การนำเข้าทั่วไป		
	● โปรรตีน 60% ขึ้นไป - ภาษี 15%	
	● โปรรตีนต่ำกว่า 60% - ภาษี 6%	
	และตามประกาศกระทรวงพาณิชย์ให้การนำเข้า	
	● ปลाप็นโปรรตีน 60% ขึ้นไป - ไม่จำกัดปริมาณ	
	● ปลाप็นโปรรตีนต่ำกว่า 60% - เป็นสินค้าควบคุม	

#### 4.2 นโยบายน้ำมันดีเซลประมง

มติคณะรัฐมนตรี (18 มี.ค.51) เห็นชอบการจำหน่าย

- 1) น้ำมันม่วง สำหรับเรือประมงชายฝั่ง ในราคาต่ำกว่าดีเซลบนบก 2 บาท/ลิตร โดยใช้เงินอุดหนุนจากกองทุนน้ำมันเชื้อเพลิง
- 2) น้ำมันเขียว สำหรับเรือประมงน้ำลึก ในราคาต่ำกว่าน้ำมันดีเซลบนบก 5 – 6 บาท/ลิตร โดยยกเว้นภาษีอากรและการเก็บเงินเข้ากองทุนน้ำมันเชื้อเพลิง

มติคณะรัฐมนตรี (27 พ.ค.51) ทบทวนมติ ครม.เมื่อ 14 มี.ค.49 เรื่อง โครงการจำหน่ายน้ำมันในเขตทะเลอาณาเขตให้ชาวประมงชายฝั่ง (น้ำมันม่วง) ตามที่ กษ.เสนอ จากที่ ส.การประมงแห่ง ปทท.แจ้งว่าพื้นที่ให้บริการ ซึ่งกำหนดห่างจากฝั่งไม่น้อยกว่า 5 ไมล์ทะเล (9.3 กม.) ในบางพื้นที่ ชาวประมงขนาดเล็กไม่สามารถออกไปใช้บริการได้หรือมีค่าใช้จ่ายสูง ทำให้ได้รับความเดือดร้อน ครม.จึงมีมติเห็นชอบ

1. เพิ่มเติมข้อความในมติ 14 มี.ค.49 ดังนี้ “กรณีพื้นที่ที่มีปัญหาในการให้บริการจำหน่ายน้ำมันให้ชาวประมงเนื่องจากสภาพภูมิประเทศให้เป็นไปตามหลักเกณฑ์ขององค์การสะพานปลา ในการที่จะนำน้ำมันในโครงการจำหน่ายน้ำมันในเขตทะเลอาณาเขตให้ชาวประมงชายฝั่งเข้ามาจำหน่ายบริเวณใกล้ฝั่งหรือสถานที่ที่องค์การสะพานปลากำกับดูแลบนฝั่ง”

2. ระยะเวลาโครงการฯ 6 เดือน นับตั้งแต่วันที่เริ่มจำหน่ายน้ำมันในโครงการฯ โดยปริมาณน้ำมันที่จำหน่ายในโครงการฯ ไม่เกิน 15 ล้านลิตรต่อเดือน

3. มอบหมายให้กระทรวงเกษตรและสหกรณ์ และกระทรวงพลังงานพิจารณาความเหมาะสมในการขยายระยะเวลาการดำเนินงานโครงการฯ และปริมาณน้ำมันที่จำหน่ายในโครงการฯ ในกรณีที่ปัญหาที่เกิดขึ้นยังไม่คลี่คลาย

4.3 การพัฒนาอุตสาหกรรมประมงและปลาป่น โดยกรมการค้าต่างประเทศ อนุมัติ “โครงการจัดทำระบบประกันคุณภาพ GMP โรงงานผลิตปลาป่นเพื่อความปลอดภัยของอาหารสัตว์และเพิ่มขีดความสามารถการแข่งขัน” เมื่อ 6 มีนาคม 2551 มีสมาชิกสมาคมผู้ผลิตปลาป่นไทยเข้าร่วมโครงการทั้งหมด 40 โรงงาน แบ่งเป็น 4 ระยะ คือ 1) การตรวจสอบเบื้องต้นและจัดทำแผนงาน 2) การออกแบบระบบงานและจัดเตรียมเอกสาร 3) การตรวจติดตามภายในระบบ GMP 4) ตรวจประเมินระบบ GMP โครงการจะเสร็จสิ้นภายในเดือนมีนาคม 2552 ตั้งแต่เริ่มโครงการมีโรงงานที่ได้รับรองระบบมาตรฐาน GMP แล้ว 1 โรงงาน คือ บริษัท ปีตธานีปลาป่น (1998) จำกัด

#### 4.4 การกำกับดูแล

กระทรวงพาณิชย์ ได้แต่งตั้งคณะกรรมการไตรภาคีด้านการตลาดสินค้าปลาป่นและปลาป่น (13 ธ.ค.42) เพื่อพิจารณากำหนดแนวทางในการส่งเสริมและพัฒนาด้านการตลาด รวมทั้งรักษาเสถียรภาพราคาสินค้าปลาป่นและปลาป่นให้เป็นไปอย่างมีประสิทธิภาพ โดยมี อธิบดีกรมการค้าภายใน เป็นประธาน และมีผู้แทนจากหน่วยงานราชการและเอกชนที่เกี่ยวข้อง (กรมประมง กรมเจรจาการค้าระหว่างประเทศ กรมส่งเสริมการค้าระหว่างประเทศ กรมการค้าต่างประเทศ สมาคมการประมงแห่งประเทศไทย สมาคมผู้ผลิตปลาป่นไทย สมาคมผู้ผลิตอาหารสัตว์ไทย) ร่วมเป็นกรรมการ (จัดประชุมแก้ไขปัญหาการค้าปลาป่นและปลาป่นล่าสุดเมื่อ 9 ก.ค.50)

#### 5. สถานการณ์ ปี 2551

1) ในเดือนตุลาคม ราคาปลาป่นและปลาป่นลดลงจากเดือนก่อนทุกคุณภาพเกรด เนื่องจากความต้องการใช้ของโรงงานอาหารสัตว์ชะลอตัว จากการปรับราคาอาหารสัตว์สำเร็จรูปลดลง และราคาสินค้าทดแทน ได้แก่ กากถั่วเหลืองในประเทศโน้มลดลง ประกอบกับการส่งออกปลาป่นลดลงมากจากช่วงเดียวกันของปีก่อน จาก 86,189 ตัน(ม.ค.-ก.ย.50) เหลือเพียง 20,565 ตัน(ม.ค.-ก.ย.51) หรือลดลงร้อยละ 76

ราคาตลาดต่างประเทศเฉลี่ยเดือนตุลาคม 2551 ลดลงจากตันละ 943US\$ เป็นตันละ 857US\$ เนื่องจากภาวะการค้าปลาป่นในเปรูค่อนข้างซบเซา ซึ่งฤดูการจับปลาใหม่ของเปรูจะเริ่มประมาณปลายเดือนพฤศจิกายน 2551 ประกอบกับราคากากถั่วเหลืองโลกซึ่งเป็นสินค้าทดแทน มีราคาโน้มต่ำลงอย่างต่อเนื่อง ทำให้ผู้ค้าต่างรอดูสถานการณ์

บาท : กก.	ต.ค.50	ก.ย.51	ต.ค.51	% $\Delta$
ปลาป่น (สด)	5.19	7.99	7.11	-11.01
ปลาป่นโปรตีน60%↑เบอร์ 1	26.50	34.54	31.02	-10.19
โปรตีน60%↓เบอร์ 1	25.80	33.84	30.32	-10.40
เบอร์ 2	22.60	33.34	29.95	-10.17
เบอร์ 3	21.60	32.84	29.45	-10.32
ตลาดเปรู	25.06	28.89	26.28	-9.03

2) แนวโน้ม คาดว่าราคาทั้งตลาดในประเทศและต่างประเทศจะชะลอตัว

สำนักส่งเสริมการค้าสินค้าเกษตร  
กรมการค้าภายใน  
พฤศจิกายน 2551

ราคาปลาเบ็ด และปลาป่น

หน่วย : บาท/กก.

	มค.	กพ.	มีค.	เมย.	พค.	มิย.	กค.	สค.	กย.	ตค.	พย.	ธค.	เฉลี่ย
<b>1. ราคาปลาเบ็ด (ดี/สด)</b>													
2547	4.25	3.45	3.94	4.30	4.39	4.71	4.90	4.93	5.28	5.07	4.87	4.71	4.57
2548	4.75	4.73	4.76	5.11	4.90	4.74	4.72	4.76	4.91	4.84	4.72	4.80	4.81
2549	4.81	4.91	5.13	5.16	5.38	5.77	5.79	6.11	6.04	5.50	5.22	5.24	5.42
2550	5.23	5.15	5.20	5.20	5.19	5.00	4.85	4.98	5.12	5.19	5.20	5.30	5.13
2551	5.41	5.46	5.79	5.98	6.00	6.14	6.67	7.90	7.99	7.11			6.45
<b>2. ราคาปลาเบ็ด (รอง/ไม่สด)</b>													
2547	3.51	2.79	3.23	3.54	3.62	3.87	3.87	4.11	4.37	4.35	3.84	4.01	3.76
2548	4.12	4.11	4.13	4.48	3.97	4.13	4.12	4.17	4.24	4.15	4.04	4.10	4.15
2549	4.12	4.16	4.27	4.29	4.22	4.82	5.07	5.36	5.26	4.79	4.50	4.42	4.61
2550	4.36	4.08	4.26	4.28	4.24	4.06	3.83	3.87	3.94	4.08	4.11	4.22	4.11
2551	4.39	4.53	4.91	5.12	5.18	5.48	6.12	6.84	7.09	6.57			5.62
<b>3. ราคาขายส่ง ปลาป่นโปรตีน 60% ขึ้นไป กลิ่นเบอร์ 1 ตลาด กทม.</b>													
2547	20.92	18.51	22.60	24.77	24.67	25.89	26.17	26.23	26.55	23.02	22.30	23.32	23.75
2548	22.90	21.20	21.89	23.63	22.25	21.42	22.38	22.24	23.52	22.95	23.07	24.37	22.65
2549	24.68	26.13	28.78	28.96	31.61	30.48	32.18	32.84	29.36	26.77	24.20	23.53	28.29
2550	23.21	25.01	24.75	25.78	27.03	24.57	25.64	25.87	26.51	26.50	26.62	28.14	25.80
2551	28.62	29.61	31.03	31.20	30.40	31.32	33.91	35.95	34.54	31.02			31.76
<b>4. ราคาขายส่ง ปลาป่นโปรตีน 60% ลงมา กลิ่นเบอร์ 1 ตลาด กทม.</b>													
2547	20.52	18.11	22.20	24.37	24.25	25.54	25.77	25.83	26.15	22.62	21.90	22.92	23.35
2548	22.50	20.80	21.49	23.23	21.85	21.02	21.98	21.84	23.12	22.55	22.67	23.97	22.25
2549	24.18	25.43	28.08	28.26	30.91	29.78	31.48	32.14	28.66	26.07	23.50	22.83	27.61
2550	22.51	24.31	24.05	25.08	26.33	23.87	24.94	25.17	25.81	25.80	25.92	27.44	25.10
2551	27.92	28.91	30.33	30.50	29.70	30.62	33.21	35.25	33.84	30.32			31.06
<b>5. ราคาขายส่ง ปลาป่นโปรตีน 60% ลงมา กลิ่นเบอร์ 2 ตลาด กทม.</b>													
2547	19.41	16.91	20.89	22.77	23.06	24.29	24.67	24.98	25.43	21.52	20.80	21.82	22.21
2548	21.40	19.70	20.38	22.33	20.95	20.12	20.89	20.21	20.42	19.85	19.97	21.27	20.62
2549	21.48	22.56	25.28	26.08	29.81	28.78	30.44	30.39	26.66	24.34	21.80	21.13	25.73
2550	20.81	22.61	21.32	22.61	21.95	20.01	18.93	18.53	20.30	22.60	23.12	24.64	21.45
2551	25.12	26.11	28.37	28.70	28.43	29.82	32.65	34.75	33.34	29.95			29.72
<b>6. ราคาขายส่ง ปลาป่นโปรตีน 60% ลงมา กลิ่นเบอร์ 3 ตลาด กทม.</b>													
2547	18.91	16.41	20.39	22.27	22.70	23.99	24.27	24.28	24.73	20.82	20.10	21.12	21.67
2548	20.70	19.00	19.68	21.63	20.36	19.72	20.38	19.61	19.82	19.25	18.89	19.67	19.89
2549	20.00	21.05	23.48	24.10	27.81	26.78	28.53	28.24	24.46	21.87	19.30	18.63	23.69
2550	18.31	20.11	19.18	20.61	19.95	18.01	17.38	17.53	19.30	21.60	22.12	23.64	19.81
2551	24.12	25.11	27.77	28.20	27.93	29.32	32.15	34.25	32.84	29.45			29.11
<b>7. ราคาปลาป่นโปรตีน 60% F.O.B. ตลาดต่างประเทศ</b>													
2547	23.96	24.99	25.25	24.80	25.03	23.81	23.37	23.54	23.29	23.20	22.15	21.88	23.77
2548	22.26	22.69	22.82	24.15	24.21	25.27	26.73	26.37	26.84	27.84	28.49	30.08	25.65
2549	29.74	31.00	32.58	33.79	41.80	50.06	49.84	49.16	32.86	33.08	35.93	32.76	37.72
2550	33.63	35.02	34.95	35.12	34.44	31.90	26.14	25.28	25.77	25.06	25.27	25.67	29.85
2551	25.72	26.49	26.87	26.56	29.33	30.77	31.72	30.92	28.89	26.28			28.36
<b>8. ราคาปลาป่นโปรตีน 65% F.O.B. ตลาดต่างประเทศ (เหรียญสหรัฐ/ตัน)</b>													
2547	662	691	692	680	667	631	617	613	607	607	593	610	639
2548	621	662	672	693	690	701	725	725	739	769	782	825	717
2549	844	883	936	994	1,221	1,444	1,450	1,444	982	990	1,095	1,020	1,109
2550	1,042	1,091	1,109	1,120	1,107	1,029	870	831	845	825	838	855	964
2551	870	910	955	991	1,020	1,034	1,055	1,019	943	857			965

ที่มา : 1,2 สมาคมผู้ผลิตปลาป่นไทย 3, 4,5,6 กรมการค้าภายใน 7,8 ช่วง ม.ค.46-ส.ค.49 ข่าวรอยเตอร์/ก.ย.49 เป็นต้นไป [www.hammersmithltd.blogspot.com](http://www.hammersmithltd.blogspot.com)

ปริมาณนำเข้าและส่งออกปลาป่น

หน่วย : ตัน

	มค.	กพ.	มีค.	เมย.	พค.	มิย.	กค.	สค.	กย.	ตค.	พย.	ธค.	รวม
<b>ปริมาณนำเข้า</b>													
2547	531	220	500	296	305	675	515	478	787	2,416	2,850	508	10,081
2548	1,010	1,316	368	549	550	261	278	40	236	31	220	733	5,591
2549	909	584	629	557	502	743	212	382	300	558	286	126	5,789
2550	609	779	1,105	804	1,840	1,584	919	1,430	1,044	1,553	844	811	13,322
2551	1,281	80	1,124	999	1,724	1,203	1,055	875	1,262				9,603
<b>ปริมาณส่งออก</b>													
2547	1,694	2,109	3,553	2,131	1,748	3,000	1,720	462	290	627	841	778	18,953
2548	474	1,527	1,973	1,056	2,300	2,414	2,056	3,095	3,164	2,153	4,201	3,560	27,973
2549	4,739	5,238	5,630	5,359	6,770	12,665	12,050	7,944	4,050	3,968	2,291	4,769	75,473
2550	4,779	7,181	14,972	14,375	21,797	9,520	5,346	5,456	2,764	3,155	1,957	2,572	93,872
2551	2,392	4,176	3,398	1,817	1,923	1,244	1,612	2,191	1,811				20,565

ที่มา : กรมศุลกากร : ปี 2543-2447 พิกัด 2301200106 : ปี 2548-2449 พิกัด 2301200106 , 2301200400 และ 2301200401 : ปี 2550 พิกัด 23012000001 , 23012000002 , 23012000003 , 23012000004 และ 23012000090

## อัตราแลกเปลี่ยนเงินดอลลาร์สหรัฐ

ปี 2542 - 2551

บาท/US\$

ปี	ม.ค.	ก.พ.	มี.ค.	เม.ย.	พ.ค.	มิ.ย.	ก.ค.	ส.ค.	ก.ย.	ต.ค.	พ.ย.	ธ.ค.	เฉลี่ย
ปี 2542	36.73	37.19	37.61	37.72	37.15	37.03	37.20	38.08	39.92	39.57	38.84	38.40	37.95
ปี 2543	37.49	37.82	37.99	38.09	39.03	39.17	40.27	41.04	41.99	43.31	43.84	43.17	40.27
ปี 2544	43.24	42.74	44.00	45.56	45.59	45.36	45.73	45.03	44.41	44.82	44.52	44.03	44.59
ปี 2545	44.13	43.93	43.49	43.52	42.91	42.26	41.33	42.27	42.91	43.74	43.42	43.39	43.11
ปี 2546	42.88	42.97	42.87	42.97	42.29	41.75	41.89	41.77	40.60	39.83	40.00	39.81	41.64
ปี 2547	39.19	39.20	39.53	39.54	40.66	40.90	41.03	41.59	41.57	41.41	40.44	38.86	40.33
ปี 2548	38.86	38.59	38.70	39.62	39.93	40.98	41.85	41.29	41.15	40.96	41.21	41.18	40.36
ปี 2549	39.72	39.50	39.08	38.09	38.11	38.45	38.10	37.73	37.53	37.44	36.65	35.94	38.03
ปี 2550	36.10	35.85	35.18	35.00	34.74	34.71	33.83	34.31	34.38	34.29	34.00	33.83	34.69
ปี 2551	33.31	32.74	31.58	31.71	32.23	33.32	33.62	33.97	34.41	34.55			33.14

หมายเหตุ เป็นค่าเฉลี่ยของอัตราขายเงินดอลลาร์สหรัฐรายวัน

ที่มา : ธนาคารแห่งประเทศไทย