



เดือนกันยายน และแนวโน้มนเดือนตุลาคม 2543



สำนักวิชาเสถียรภาพราคาสินค้าเกษตร

13 ตุลาคม 2543

สารบัญ

	หน้า
สถานการณ์สินค้าเกษตร	
ภาพรวม	1
สถานการณ์รายกลุ่มสินค้า	1
การช่วยเหลือด้านการตลาดสินค้าเกษตรของ คชก.	5
ราคาเป้าหมายนำ	9
ข้อมูลรายสินค้า	
กลุ่มสินค้าผลิตเพื่อส่งออก	
1. ข้าว	12
2. มันสำปะหลัง	24
3. ยางพารา	28
4. กาแฟ	31
5. ไม้เนื้อ	33
6. กุ้งกุลาดำ	36
7. สับปะรด	38
8. ปลาโอ	41
กลุ่มสินค้าผลิตเพื่อบริโภคภายในประเทศ	
9. ข้าวโพดเลี้ยงสัตว์	43
10. ปาล์มน้ำมัน	46
11. มะพร้าว	49
12. หอมหัวใหญ่	52
13. หอมแดง	55
14. กระเทียม	58
15. สุกกร	60
16. ไข่ไก่	63
17. ถั่วลิสง	66
18. ถั่วเขียว	69
19. เมล็ดงา	73
20. ลูกเดือย	77

	หน้า
กลุ่มสินค้าที่ต้องนำเข้า	
21. ถั่วเหลือง	80
22. กากถั่วเหลือง	83
23. ปลาป่น	86
24. ปอ	89
อัตราแลกเปลี่ยนเงินดอลลาร์สหรัฐ	92

สรุปสถานการณ์สินค้าเกษตร เดือนกันยายน และแนวโน้มเดือนตุลาคม 2543

1. ภาพรวม

1.1 การผลิต

การเก็บเกี่ยวพืชผลเกษตรที่สำคัญในช่วงเดือนกันยายน 2543 ได้แก่ ข้าวโพดเลี้ยงสัตว์ ซึ่งเริ่มมีผลผลิตออกสู่ตลาดต่อเนื่องจากเดือน สิงหาคม 2543 และจากการพยากรณ์ของกระทรวงเกษตรและสหกรณ์ เดือนกันยายน 2543 คาดว่าผลผลิตข้าวโพดเลี้ยงสัตว์จะเพิ่มขึ้นจากปีก่อน ประมาณร้อยละ 4.1 ขณะที่ปาล์มน้ำมันอยู่ในช่วงผลผลิตออกสู่ตลาดมาก แต่ปีนี้คาดว่าจะมีผลผลิตลดลงจากปีที่แล้วประมาณร้อยละ 6.1 ส่วนข้าวนาปรังขณะนี้เข้าสู่ช่วงปลายฤดูแล้วทำให้ปริมาณผลผลิตที่มีออกสู่ตลาดเริ่มลดลง แต่ยังมีปัญหาเรื่องคุณภาพข้าวเปลือก สินค้ากลุ่มผัก - ผลไม้ เริ่มเข้าสู่ช่วงปลายฤดูเก็บเกี่ยวและผลผลิตออกสู่ตลาดลดลง ได้แก่ สับปะรด และทุเรียน ส่วนสินค้าในกลุ่มปศุสัตว์ ได้แก่ ไข่ไก่ มีปริมาณเข้าสู่ตลาดลดลง

1.2 การค้า

จากภาวะเศรษฐกิจที่ชะลอตัวมาอย่างต่อเนื่องจนถึงขณะนี้ ได้ส่งผลกระทบต่อภาวะตลาดสินค้าเกษตรที่อยู่ในภาวะไม่แจ่มใส แม้ว่าสินค้าเกษตรบางชนิดจะเข้าสู่ช่วงปลายฤดู ได้แก่ ข้าวเปลือกนาปรัง มะพร้าว เป็นต้น ที่มีราคาปรับตัวลดลงในช่วงต้นเดือนกันยายน 2543 โดยเฉพาะสินค้ามะพร้าวที่ปรับตัวลดลงมาโดยตลอด แต่ข้าวเปลือกนาปรังมีการปรับตัวสูงขึ้นเล็กน้อยในช่วงปลายเดือนตามภาวะตลาดข้าวสาร ส่วนสินค้าปาล์มน้ำมันราคาปรับตัวลดลงเนื่องจากผลผลิตมีออกสู่ตลาดมาก สินค้ากลุ่มที่มีราคาปรับตัวสูงขึ้น ได้แก่ กลุ่มวัตถุดิบอาหารสัตว์ ทั้งข้าวโพดเลี้ยงสัตว์และกากถั่วเหลือง ยกเว้นปลาป่นที่มีราคาปรับตัวลดลงในช่วงปลายเดือน สินค้ากลุ่มผลไม้มีการปรับตัวสูงขึ้น เนื่องจากขณะนี้ในช่วงปลายฤดูเก็บเกี่ยว

2. สถานการณ์กลุ่มสินค้า

2.1 กลุ่มสินค้าที่ผลิตเพื่อส่งออก ภาวะตลาดการส่งออกสินค้าที่สำคัญโดยเฉพาะข้าวเริ่มดีขึ้น ในขณะที่สินค้าอื่น ๆ ยังคงซบเซาทำให้ภาวะการค้าในสินค้ากลุ่มดังกล่าวไม่คึกคัก โดยมีสินค้าที่สำคัญ ๆ ได้แก่

- ข้าว ภาวะตลาดข้าวในเดือนกันยายน 2543 ยังไม่มีความแน่นอน ราคาข้าวสารมีการปรับตัวลดลง ในช่วงต้นเดือนกันยายน 2543 เนื่องจากตลาดส่งออกที่จะรองรับผลผลิตมีน้อย แต่ในช่วงปลายเดือนราคามีการปรับตัวสูงขึ้นอีกครั้ง เนื่องจากเป็นช่วงที่โรงสีส่งมอบข้าวให้กับ อคส. ตามโครงการรับจำนำข้าวสารในโกดังกลางปี 2542/43 รวมทั้งมีการส่งมอบข้าวให้กับอิหร่านและการสั่งซื้อข้าวขาวของเกาหลีใต้ จำนวน 3 แสนตัน ทำให้ภาวะตลาดข้าวมีการเคลื่อนไหวมากขึ้น

โดยราคาข้าวขาว 100% ชั้น 2 ได้ปรับตัวเพิ่มขึ้น จากกระสอบละ 685 - 687 บาท ในช่วงต้นเดือน เป็นกระสอบละ 780 - 782 บาท ในช่วงปลายเดือน อย่างไรก็ตามปริมาณข้าวสารในสต็อกของหน่วยงานต่างๆ ทั้งภาครัฐและเอกชนที่มีอยู่ในปริมาณสูงจะส่งผลให้ราคาข้าวสารไม่เคลื่อนไหวมากนัก ส่วนข้าวหอมมะลิ ซึ่งขณะนี้ในช่วงนอกฤดู แต่ภาวะการส่งออกชะลอตัวเนื่องจากส่วนใหญ่มีการส่งมอบตามสัญญาแล้วจึงทำให้ราคาปรับตัวลดลงจากกระสอบละ 1,970 - 2,003 บาท เป็นกระสอบละ 1,953 - 1,987 บาท ในช่วงปลายเดือน

สำหรับสินค้าข้าวเปลือก แม้ว่าจะอยู่ในช่วงปลายฤดูแต่ราคาส่วนใหญ่อยู่ในภาวะทรงตัวและปรับตัวลดลงเล็กน้อยในช่วงสัปดาห์ที่ 2 หลังจากนั้นได้ปรับตัวสูงขึ้นตามภาวะราคาข้าวสาร โดยราคาข้าวเปลือกนาปีความชื้น 15% (สัปดาห์สุดท้าย) ตลาดก้านันทรัง เฉลี่ยตันละ 4,150 บาท ตลาดกลางพิษณุโลก เฉลี่ยตันละ 4,025 บาท

- มันสำปะหลัง ภาวะตลาดยังคงขบเซา ราคาหัวมันสดไม่มีความแน่นอน และเคลื่อนไหวอยู่ในระดับต่ำ หัวมันสดคละที่เกษตรกรขายได้ เฉลี่ย (กย. 43) กก.ละ 0.54 บาท เนื่องจากปัจจัยการส่งออกที่ไม่เอื้ออำนวย

- กาแฟ ขณะนี้อยู่ช่วงนอกฤดู ผลผลิตฤดูใหม่จะเริ่มออกสู่ตลาดในเดือนพฤศจิกายน 2543 นี้ แต่ภาวะตลาดมีแนวโน้มที่ไม่แจ่มใส โดยเฉพาะตลาดต่างประเทศที่ราคาปรับตัวลดลงมาโดยตลอด ซึ่งจะส่งผลต่อราคามะลิสดกาแฟในประเทศที่จะออกสู่ตลาดในช่วงปลายปีนี้

2.2 กลุ่มสินค้าที่ผลิตเพื่อบริโภคภายในประเทศ ภาวะการค้าและราคาสินค้าในกลุ่มพืชน้ำมัน มีแนวโน้มปรับตัวลดลง ทั้งสินค้าปาล์มน้ำมันและมะพร้าว ส่วนกลุ่มผัก-ผลไม้ราคาปรับตัวตามภาวะการผลิตที่เริ่มลดลง ในขณะที่กลุ่มปศุสัตว์แนวโน้มราคาส่วนใหญ่ ยังชะลอตัวสำหรับสถานการณ์สินค้าที่สำคัญ ๆ ได้แก่

- ปาล์มน้ำมัน ราคาน้ำมันปาล์มดิบและผลปาล์มที่เกษตรกรขายได้ ปรับตัวลดลงในช่วงต้นเดือนกันยายน 2543 โดยราคาปาล์มทะเลที่เกษตรกรขายได้ (จ.กระบี่) ในสัปดาห์สุดท้าย กก.ละ 1.73 บาท ทั้งนี้เป็นเพราะมีผลปาล์มส่งเข้าโรงงานสกัดเพิ่มมากขึ้น เนื่องจากเป็นช่วงที่มีผลผลิตออกมาก ประกอบกับภาวะตลาดน้ำมันปาล์มในประเทศยังคงขบเซาและราคาในตลาดต่างประเทศโดยเฉพาะปาล์มจากมาเลเซียมีราคาลดลงอย่างต่อเนื่อง ส่งผลให้ราคาภายในประเทศปรับตัวลดลง แนวโน้มราคาในระยะต่อไป อาจจะปรับตัวลดต่ำลงเนื่องจาก ปริมาณสต็อกยังคงมีอยู่มากและปริมาณผลผลิตที่ออกสู่ตลาดเริ่มเพิ่มมากขึ้น

- มะพร้าว ราคามะพร้าวผลยังคงมีราคาทรงตัวตลอดเดือนกันยายน 2543 แม้ว่าปริมาณผลผลิตเริ่มลดลง และเข้าสู่ช่วงปลายฤดู แต่เนื้อมะพร้าวแห้งมีราคาปรับตัวลดลงจากเดือนสิงหาคม 2543 เนื่องจากปริมาณมะพร้าวผลที่แก่จัดและเน่าเสียมีจำนวนมาก ชาวสวนจึง

หันมาทำเนื้อมะพร้าวแห้งกันมากขึ้น ส่งผลให้มีปริมาณเนื้อมะพร้าวแห้งออกสู่ตลาดเป็นจำนวนมาก โดยราคาเนื้อมะพร้าวแห้ง 90% ในสัปดาห์สุดท้ายของเดือนกันยายน 2543 อยู่ที่ กก.ละ 5.35 บาท

- ข้าวโพดเลี้ยงสัตว์ ราคาข้าวโพดเลี้ยงสัตว์ที่โรงงานอาหารสัตว์รับซื้อได้ปรับตัวสูงขึ้น ตลอดเดือนกันยายน 2543 โดยราคาในสัปดาห์สุดท้ายของเดือนอยู่ที่ กก.ละ 4.33 - 4.38 บาท เนื่องจากแหล่งผลิตบางแหล่งประสบกับภาวะน้ำท่วมทำให้พื้นที่เพาะปลูกเกิดความเสียหาย อีกทั้งเกษตรกรบางส่วนได้เข้าร่วมโครงการแทรกแซงตลาดข้าวโพดเลี้ยงสัตว์ของทางราชการ ขณะที่โรงงานอาหารสัตว์และไซโลมีความต้องการซื้อเพื่อสร้างสต็อก ทำให้ภาวะราคามีการปรับตัวสูงขึ้น

- ปศุสัตว์ ความเคลื่อนไหวของ *สุกรมมีชีวิต* ราคาสุกรมมีชีวิตยังคงทรงตัวต่อเนื่องตลอดเดือนกันยายน 2543 โดยมีราคาเฉลี่ย 33 - 34 บาท/กก. และคาดว่าราคาจะอ่อนตัวลงในช่วงต้นเดือนตุลาคม 2543 เนื่องจากเป็นช่วงเทศกาลกินเจ *ไก่เนื้อ* ราคาไก่มีชีวิตยังคงทรงตัว โดยในช่วงสัปดาห์สุดท้ายของเดือนกันยายน 2543 อยู่ที่ กก.ละ 26 - 27 บาท และมีแนวโน้มที่จะปรับตัวลดลงเช่นกัน เนื่องจากเข้าสู่ช่วงเทศกาลกินเจ และโรงเรียนบางแห่งก็เริ่มที่จะปิดภาคเรียนแล้วซึ่งส่งผลให้ความต้องการบริโภคลดลง ประกอบกับปัญหาทางด้านการส่งออกเนื่องจากมีการตรวจพบเชื้อ VRE ในเนื้อไก่แช่แข็ง จึงส่งผลให้ภาวะการส่งออกชะลอตัวตามลงไปด้วย *ไข่ไก่* ราคายังคงทรงตัว และคาดว่าหลังจากเทศกาลกินเจแล้วจะมีแนวโน้มปรับตัวสูงขึ้นเนื่องจากการปลดไก่แก่ที่ไข่ในอัตราต่ำ ส่งผลให้ปริมาณไข่ไก่ที่มีออกสู่ตลาดลดลง โดยไข่ไก่ (เบอร์ 3) มีราคาเฉลี่ยฟองละ 1.45 - 1.50 บาท ในช่วงสัปดาห์สุดท้ายของเดือน

- ผลไม้ ขณะนี้เข้าสู่ช่วงปลายฤดูผลไม้ แต่ยังคงมีการเก็บเกี่ยวอยู่ในบางสินค้า ได้แก่ *สับปะรด* จากการดำเนินมาตรการแทรกแซงตลาดสับปะรดแล้วประกอบกับเป็นช่วงปลายฤดูส่งผลให้ราคาปรับตัวสูงขึ้นอย่างต่อเนื่องตลอดเดือนกันยายน 2543 โดยราคาได้ปรับตัวสูงขึ้นเป็น กก.ละ 3.63 บาท ในช่วงปลายเดือน *ทุเรียน* ภาคใต้ราคาเริ่มปรับตัวสูงขึ้น เนื่องจากมีผลผลิตออกสู่ตลาดลดลง

- มะนาว ผลผลิตเริ่มมีออกสู่ตลาดลดลง ทั้งในจังหวัดเพชรบุรีและสมุทรสาคร ประกอบกับมีการประสานการเชื่อมโยงตลาดกับหน่วยงานที่เกี่ยวข้องในการระบายผลผลิต และการแทรกแซงรับซื้อผลผลิตบางส่วน ทำให้ราคาปรับตัวสูงขึ้นในช่วงเดือนกันยายน 2543 โดยที่ จังหวัดเพชรบุรีมีราคาผลละ 0.45 - 0.50 บาท และจังหวัดสมุทรสาคร ผลละ 0.40 - 0.50 บาท

2.3 กลุ่มสินค้าที่ต้องนำเข้า ราคาผลผลิตสินค้าในกลุ่มวัตถุดิบอาหารสัตว์ยังคงทรงตัวในช่วงเดือนกันยายน 2543 ทั้งนี้ เนื่องจากภาวะการค้ำยังคงขบเซา ความต้องการของอุตสาหกรรมอาหารสัตว์มีน้อยเนื่องจากโรงงานอาหารสัตว์ชะลอการสั่งซื้อสินค้าเข้าสต็อก สินค้าในกลุ่มที่สำคัญ

ได้แก่ *กากถั่วเหลือง* ที่ผลิตในประเทศ (เมล็ดนำเข้า) และกากที่นำเข้ามีราคาปรับตัวสูงขึ้นในเดือนกันยายน 2543 นี้ โดยราคากากถั่วเหลือง (ผลิตในประเทศ) เฉลี่ย กก.ละ 9.70 บาท เนื่องจากมีฝนตกชุกในแหล่งผลิตถั่วเหลืองของประเทศสหรัฐอเมริกา เกษตรกรชะลอการเก็บเกี่ยวสินค้าออกสู่ตลาดส่งผลให้ราคาตลาดต่างประเทศสูงขึ้น ประกอบกับอัตราแลกเปลี่ยนค่าเงินบาทที่อ่อนตัวลง ส่งผลให้ราคาปรับตัวสูงขึ้นด้วย *เมล็ดถั่วเหลือง* ราคายังคงทรงตัว ภาวะตลาดปลาป่นมีการปรับตัวลดลงในช่วงปลายเดือนกันยายน 2543 เนื่องจากสภาพอากาศด้านอ่าวไทยตะวันออกดีขึ้น เรือประมงจับปลาได้มากขึ้น ประกอบกับผู้ผลิตอาหารสัตว์ต่างชะลอการสั่งซื้อปลาป่นเนื่องจากมีปริมาณปลาป่นบางส่วนอยู่ในสต็อกเพียงพออยู่แล้ว ทำให้ราคาปลาป่นมีแนวโน้มชะลอตัวไปอีกระยะหนึ่ง สำหรับราคาปลาป่นโปรตีน 60% กลิ่นเบอร์ 3 ในช่วงสัปดาห์สุดท้ายของเดือนอยู่ที่ กก.ละ 14.70 บาท

3. มาตรการแก้ไขปัญหา/การช่วยเหลือผ่านกองทุนรวมเพื่อช่วยเหลือเกษตรกร (ด้านการตลาด)

ผลการให้ความช่วยเหลือด้านการตลาดสินค้าเกษตร ปีงบประมาณ 2543

(1) ฤดูกาลผลิตปี 2542/43 ได้อนุมัติการช่วยเหลือสินค้ารวม 22 สินค้า ได้แก่ ข้าว ข้าวโพดเลี้ยงสัตว์ มันสำปะหลัง ปาล์มน้ำมัน พริกแห้ง หอมแดง สับปะรด กาแฟ ไข่ไก่ ไข่เนื้อ สุก ร ปลาโอ อ้อย ปลาเบ็ด ลูกเดือย หอมหัวใหญ่ น้ำมันดิบ มะพร้าว ทุเรียน ลำไย เงาะ และมะนาว รวมวงเงิน ^{10,495.955} 10,495.955 ล้านบาท และการช่วยเหลือสินค้าเกษตรที่มีปัญหาเร่งด่วน วงเงิน 100 ล้านบาท (รวมวงเงินทั้งหมด ^{10,595.955} 10,595.955 ล้านบาท)

(2) การสนับสนุนเครื่องอบลดความชื้นข้าวเปลือกและอุปกรณ์ วงเงิน 424.2 ล้านบาท

~~~~~  
สำนักวิชาเสถียรภาพราคาสินค้าเกษตร  
ตุลาคม 2543

วงเงินช่วยเหลือด้านการตลาดสินค้าเกษตร

สินค้า 2 : วงเงินคชก.

หน่วย : ล้านบาท

| สินค้า               | ปีงบประมาณ |           |           |           |           |            |           |
|----------------------|------------|-----------|-----------|-----------|-----------|------------|-----------|
|                      | 2538       | 2539      | 2540      | 2541      | 2542      | 2543       | 2544      |
| 1 ข้าว               | 5,583.740  | 3,066.399 | 1,228.500 | 1,645.600 | 2,676.950 | 3,471.610  | 3,108.230 |
| 2 ข้าวโพดเลี้ยงสัตว์ | 500.000    |           | 284.090   |           | 1,509.600 | 411.945    |           |
| 3 มันสำปะหลัง        |            |           | 3,424.066 |           |           | 1,717.500  |           |
| 4 ปาล์มน้ำมัน        |            | 300.000   |           |           | 1,000.000 | 500.000    | 250.000   |
| 5 มะพร้าว            | 8.830      |           | 140.000   |           |           | 150.000    |           |
| 6 กาแฟ               |            |           | 300.000   |           |           | 35.600     | 751.030   |
| 7 หอมแดง             | 50.000     | 50.000    | 176.000   | 52.000    | 130.000   | 130.000    |           |
| 8 กระเทียม           | 230.000    | 240.300   | 297.800   | 30.000    |           |            |           |
| 9 หอมหัวใหญ่         | 60.000     | 238.000   | 420.000   | 60.500    | 230.000   | 67.000     |           |
| 10 ถั่วเหลือง        | 412.000    |           |           |           |           |            |           |
| 11 ลูกเดือย          |            |           | 15.500    |           |           | 10.000     |           |
| 12 ถั่วเนียงแดง      |            |           | 19.000    |           |           |            |           |
| 13 ไข่ไก่            | 16.000     | 26.060    | 50.000    | 60.000    | 30.000    | 60.000     |           |
| 14 ไข่เนื้อ          |            |           |           |           |           | 300.000    |           |
| 15 สุกร              | 57.000     |           |           | 170.000   |           | 235.000    |           |
| 16 ปลาโอ             | 15.176     |           |           |           |           | 20.200     |           |
| 17 ปลาเป็ด           |            |           |           |           |           | 245.600    |           |
| 18 กุ้งกุลาดำ        |            |           |           |           | 1,000.000 |            |           |
| 19 เกล็ดทะเล         | 50.000     | 60.000    | 60.000    | 60.000    | 60.000    |            |           |
| 20 ปอ                |            |           |           | 120.000   | 86.000    |            |           |
| 21 สับปะรด           | 25.000     | 58.000    | 153.600   |           | 200.000   | 724.000    |           |
| 22 ทูเรียม           | 18.000     | 134.000   | 154.000   |           | 260.000   | 135.500    |           |
| 23 ลิ้นจี่           |            | 30.000    | 43.000    |           |           |            |           |
| 24 ลำไย              |            | 245.000   | 200.000   |           |           | 648.000    |           |
| 25 เงาะ              |            |           | 187.000   |           | 103.000   | 420.000    |           |
| 26 มังคุด            |            |           | 40.000    |           |           |            |           |
| 27 มะละกอ            |            |           |           |           | 60.600    |            |           |
| 28 มะนาว             |            | 47.000    | 60.000    |           | 50.000    | 22.000     |           |
| 29 กะหล่ำปี          |            |           | 0.880     |           |           |            |           |
| 30 พริกแห้ง          |            |           |           |           |           | 32.000     |           |
| 31 อ้อยและน้ำตาลทราย |            |           |           |           |           | 800.000    |           |
| 32 น้ำมันดิบ         |            |           |           |           |           | 360.000    |           |
| รวมทั้งสิ้น          | 7,025.746  | 4,494.759 | 7,253.436 | 2,198.100 | 7,396.150 | 10,495.955 | 4,109.260 |

สำนักวิชาเสถียรภาพราคาสินค้าเกษตร

2 ตุลาคม 2543



ราคาเฉลี่ยสินค้าเกษตรสำคัญที่เกษตรกรขายได้ ปี 2538 - 2543

F: ราคาเฉลี่ยจัดกลุ่ม D:สินค้า

|                 | สินค้า                                 | ราคาเฉลี่ย |        |        |         |        |        |         |        |        |           |        |        |         |        |        |          |
|-----------------|----------------------------------------|------------|--------|--------|---------|--------|--------|---------|--------|--------|-----------|--------|--------|---------|--------|--------|----------|
|                 |                                        | ปี 2538    |        |        | ปี 2539 |        |        | ปี 2540 |        |        | ปี 2541   |        |        | ปี 2542 |        |        | กย.43    |
|                 |                                        | เฉลี่ย     | สูงสุด | ต่ำสุด | เฉลี่ย  | สูงสุด | ต่ำสุด | เฉลี่ย  | สูงสุด | ต่ำสุด | เฉลี่ย    | สูงสุด | ต่ำสุด | เฉลี่ย  | สูงสุด | ต่ำสุด | (เฉลี่ย) |
| 1               | กลุ่มสินค้าผลิตเพื่อการส่งออก          |            |        |        |         |        |        |         |        |        |           |        |        |         |        |        |          |
|                 | ข้าวเปลือกนาปรัง (บาท/ตัน)             | 4,438      | 5,137  | 3,752  | 4,423   | 4,830  | 3,838  | 5,004   | 5,930  | 4,185  | 6,660     | 7,343  | 5,368  | 5,054   | 6,117  | 4,510  | 3,900    |
|                 |                                        |            | ต.ค.   | มี.ค.  |         | มี.ค.  | ธ.ค.   |         | ธ.ค.   | เม.ย.  |           | ส.ค.   | พ.ย.   |         | ม.ค.   | ต.ค.   |          |
|                 | ข้าวเปลือกนาปี (บาท/ตัน)               | 4,450      | 5,359  | 3,707  | 4,905   | 5,053  | 4,652  | 5,186   | 6,050  | 4,875  | 6,653     | 7,422  | 5,435  | 5,425   | 6,164  | 4,723  | -        |
|                 |                                        |            | ต.ค.   | ม.ค.   |         | ม.ค.   | ธ.ค.   |         | ธ.ค.   | พ.ค.   |           | ก.พ.   | ธ.ค.   |         | ม.ค.   | ธ.ค.   |          |
|                 | ข้าวเปลือกหอมมะลิ (บาท/ตัน)            | 4,515      | 5,184  | 4,062  | 5,798   | 6,992  | 4,810  | 8,078   | 9,651  | 6,825  | 8,225     | 9,508  | 6,298  | 7,132   | 8,455  | 6,462  | 8,177    |
|                 |                                        |            | ต.ค.   | ม.ค.   |         | ต.ค.   | ม.ค.   |         | ส.ค.   | ม.ค.   |           | ก.พ.   | ธ.ค.   |         | ก.ย.   | เม.ย.  |          |
|                 | ข้าวเปลือกเหนียว (บาท/ตัน)             | 4,307      | 5,013  | 3,578  | 5,037   | 5,828  | 4,770  | 7,167   | 8,589  | 5,796  | 7,666     | 8,491  | 6,000  | 5,084   | 5,831  | 4,562  | 5,208    |
|                 |                                        |            | ส.ค.   | ม.ค.   |         | ก.ย.   | มี.ค.  |         | ต.ค.   | ม.ค.   |           | ม.ค.   | ธ.ค.   |         | ม.ค.   | พ.ย.   |          |
| 2 <sup>1/</sup> | หัวมันสำปะหลังสดคละ (บาท/ก.ก.)         | 1.17       | 1.35   | 0.91   | 0.93    | 1.23   | 0.69   | 0.65    | 0.75   | 0.53   | 1.34      | 1.84   | 0.71   | 0.85    | 1.12   | 0.62   | 0.54     |
|                 |                                        |            | ส.ค.   | ต.ค.   |         | ธ.ค.   | ก.ย.   |         | ธ.ค.   | มี.ย.  |           | ก.ค.   | ต.ค.   |         | พ.ย.   | ก.ย.   |          |
| 3               | ยางพารา แผ่นดิบชั้น 3 (บาท/ก.ก.)       | 31.80      | 37.97  | 25.13  | 27.92   | 32.35  | 24.93  | 23.67   | 25.13  | 21.63  | 23.34     | 29.89  | 17.00  | 17.93   | 22.23  | 14.65  | 22.39    |
|                 |                                        |            |        | มี.ค.  | ส.ค.    |        | มี.ค.  | ต.ค.    |        | ม.ค.   | ก.ค.      |        | ก.พ.   | ธ.ค.    |        | พ.ย.   | ก.ค.     |
| 4               | ไก่เนื้อ หน้าโรงฆ่า (บาท/ก.ก.)         | 26.72      | 29.00  | 24.53  | 26.16   | 31.38  | 20.25  | 27.35   | 30.61  | 24.39  | 32.37     | 35.50  | 29.65  | 26.89   | 31.77  | 20.68  | 26.26    |
|                 |                                        |            |        | มี.ย.  | เม.ย.   |        | ส.ค.   | ม.ค.    |        | ธ.ค.   | ก.พ.      |        | ส.ค.   | ธ.ค.    |        | ก.ค.   | ต.ค.     |
| 5               | กุ้งกุลาดำ 20 - 30 ตัว/ก.ก. (บาท/ก.ก.) | 231.73     | 250.50 | 203.75 | 224.04  | 246.50 | 207.75 | 287.15  | 400.50 | 233.33 | 436.98    | 571.25 | 248.80 | 350.12  | 371.00 | 318.00 | 418.25   |
|                 |                                        |            |        | ก.ค.   | ธ.ค.    |        | มี.ย.  | ส.ค.    |        | ธ.ค.   | เม.ย.     |        | ก.พ.   | พ.ย.    |        | ต.ค.   | มี.ย.    |
| 6 <sup>2/</sup> | กาแฟ (บาท/ก.ก.)                        | 54.55      | 63.15  | 48.31  | 39.26   | 45.29  | 35.69  | 28.62   | 32.07  | 24.50  | 62.06     | 71.58  | 47.33  | 50.31   | 57.17  | 43.00  | -        |
|                 |                                        |            |        | มี.ค.  | ธ.ค.    |        | ก.พ.   | ธ.ค.    |        | ก.พ.   | พ.ย.,ธ.ค. |        | ก.พ.   | ธ.ค.    |        | ก.พ.   | เม.ย.    |
| 7               | สับปะรด โรงงานรับซื้อ (บาท/ก.ก.)       | 2.32       | 3.30   | 1.45   | 2.95    | 3.58   | 2.09   | 3.57    | 4.85   | 2.65   | 5.54      | 6.60   | 4.87   | 2.56    | 3.78   | 1.57   | 3.57     |
|                 |                                        |            |        | พ.ย.   | ม.ค.    |        | ต.ค.   | มี.ย.   |        | ธ.ค.   | มี.ย.     |        | ก.ย.   | เม.ย.   |        | ก.พ.   | พ.ย.     |
| 8               | ทุเรียน พันธุ์หอมทอง (บาท/ก.ก.)        | 18.64      | 27.11  | 12.23  | 18.87   | 24.95  | 14.00  | 17.96   | 26.10  | 11.38  | 24.59     | 29.73  | 14.33  | 17.17   | 22.65  | 12.02  | -        |
|                 |                                        |            |        | ก.ค.   | พ.ค.    |        | ก.ย.   | พ.ค.    |        | ส.ค.   | มี.ย.     |        | มี.ย.  | เม.ย.   |        | ส.ค.   | มี.ย.    |
| 9               | ลำไย (บาท/ก.ก.)                        | 29.93      | 30.90  | 27.25  | 29.16   | 31.75  | 23.50  | 28.11   | 36.80  | 23.00  | 113.50    | 150.00 | 100.00 | 32.89   | 32.17  | 28.50  | -        |
|                 |                                        |            |        | ก.ค.   | ส.ค.    |        | ก.ค.   | ส.ค.    |        |        |           | ก.ค.   | ส.ค.   |         | ส.ค.   | ก.ค.   |          |

|                  | สินค้า                                                                                            | ราคาเฉลี่ย |          |        |          |          |        |          |          |        |         |        |        |          |          |        |          |
|------------------|---------------------------------------------------------------------------------------------------|------------|----------|--------|----------|----------|--------|----------|----------|--------|---------|--------|--------|----------|----------|--------|----------|
|                  |                                                                                                   | ปี 2538    |          |        | ปี 2539  |          |        | ปี 2540  |          |        | ปี 2541 |        |        | ปี 2542  |          |        | กย.43    |
|                  |                                                                                                   | เฉลี่ย     | สูงสุด   | ต่ำสุด | เฉลี่ย   | สูงสุด   | ต่ำสุด | เฉลี่ย   | สูงสุด   | ต่ำสุด | เฉลี่ย  | สูงสุด | ต่ำสุด | เฉลี่ย   | สูงสุด   | ต่ำสุด | (เฉลี่ย) |
| 10 <sup>3/</sup> | กลุ่มสินค้าผลิตเพื่อบริโภคภายในประเทศ<br>ข้าวโพดเลี้ยงสัตว์ (บาท/ก.ก.)<br>(ความชื้นไม่เกิน 14.5%) | 4.36       | 5.20     | 3.32   | 3.94     | 4.33     | 3.76   | 4.64     | 5.34     | 3.96   | 4.11    | 5.44   | 3.38   | 4.52     | 4.89     | 3.94   | 3.52     |
|                  |                                                                                                   |            | มี.ย.    | ส.ค.   |          | ก.ค.     | ก.พ.   |          | มี.ย.    | ก.ค.   |         | ก.ค.   | ธ.ค.   |          | เม.ย.    | ก.ย.   |          |
| 11               | ปาล์มทะลาย (บาท/ก.ก.)<br>โรงงานสกัดรับซื้อหน้าโรงงาน                                              | 2.29       | 2.66     | 1.91   | 2.26     | 2.72     | 2.06   | 2.42     | 2.99     | 2.04   | 3.70    | 4.78   | 2.85   | 2.48     | 5.12     | 1.41   | 1.84     |
|                  |                                                                                                   |            | พ.ย.     | พ.ค.   |          | ก.พ.     | ส.ค.   |          | ธ.ค.     | พ.ค.   |         | ธ.ค.   | เม.ย.  |          | ม.ค.     | พ.ย.   |          |
| 12               | มะพร้าวผลใหญ่แห้งทั้งเปลือก                                                                       | 2.82       | 3.97     | 2.13   | 4.17     | 5.28     | 3.35   | 3.34     | 4.91     | 2.09   | 5.41    | 11.30  | 3.18   | 7.27     | 11.04    | 4.61   | 1.72     |
|                  |                                                                                                   |            | ธ.ค.     | ก.ค.   |          | มี.ค.    | ส.ค.   |          | ก.พ.     | ส.ค.   |         | ธ.ค.   | พ.ค.   |          | ม.ค.     | ก.ค.   |          |
| 13 <sup>4/</sup> | หอมหัวใหญ่ เบอร์ 1 (บาท/ก.ก.)                                                                     | 10.92      | 23.25    | 5.54   | 9.69     | 16.00    | 4.25   | 7.19     | 13.18    | 3.60   | 15.25   | 19.50  | 6.25   | 10.77    | 18.75    | 3.37   | -        |
|                  |                                                                                                   |            | พ.ย.     | มี.ค.  |          | พ.ย.     | มี.ค.  |          | ธ.ค.     | ก.พ.   |         | ต.ค.   | มี.ค.  |          | ธ.ค.     | ก.พ.   |          |
| 14               | หอมแดง แห้งใหญ่คละ (บาท/ก.ก.)                                                                     | 15.41      | 29.98    | 8.00   | 18.02    | 38.77    | 9.50   | 11.54    | 19.07    | 5.32   | 20.03   | 38.33  | 12.32  | 17.48    | 29.87    | 12.08  | 28.17    |
|                  |                                                                                                   |            | ก.ค.     | ม.ค.   |          | พ.ย.     | มี.ย.  |          | ส.ค.     | มี.ค.  |         | พ.ย.   | เม.ย.  |          | พ.ย.     | ก.พ.   |          |
| 15               | กระเทียม แห้งใหญ่คละ (บาท/ก.ก.)                                                                   | 28.63      | 44.00    | 16.23  | 30.82    | 50.67    | 20.16  | 15.78    | 31.76    | 10.49  | 18.46   | 33.94  | 11.30  | 31.65    | 44.00    | 22.67  | 22.38    |
|                  |                                                                                                   |            | พ.ย.     | มี.ค.  |          | มี.ค.    | พ.ค.   |          | มี.ค.    | ธ.ค.   |         | ธ.ค.   | ก.พ.   |          | ม.ค.     | ก.ค.   |          |
| 16               | สุกร ขายส่งตลาดกทม. (บาท/ก.ก.)                                                                    | 36.91      | 40.10    | 30.36  | 40.93    | 45.01    | 35.08  | 39.32    | 43.25    | 29.00  | 39.15   | 42.50  | 29.00  | 42.20    | 49.50    | 29.35  | 33.50    |
|                  |                                                                                                   |            | ส.ค.     | ม.ค.   |          | ก.ย.     | ก.พ.   |          | มี.ย.    | ธ.ค.   |         | ธ.ค.   | ม.ค.   |          | พ.ค.     | ต.ค.   |          |
| 17               | ไขไก่สด คละ (บาท/ฟอง)                                                                             | 1.30       | 1.59     | 1.04   | 1.42     | 1.60     | 1.16   | 1.36     | 1.59     | 1.07   | 1.68    | 1.96   | 1.34   | 1.54     | 1.74     | 1.26   | 1.35     |
|                  |                                                                                                   |            | ส.ค.     | มี.ค.  |          | ต.ค.     | ก.พ.   |          | ก.ย.     | ก.พ.   |         | มี.ย.  | ม.ค.   |          | ม.ค.     | พ.ย.   |          |
| 18               | เงาะ (บาท/ก.ก.)                                                                                   | 11.50      | 13.47    | 8.42   | 11.52    | 19.13    | 8.13   | 12.74    | 24.22    | 7.02   | 17.78   | 24.47  | 9.95   | 16.99    | 30.76    | 8.53   | -        |
|                  |                                                                                                   |            | มี.ย.    | ส.ค.   |          | เม.ย.    | ก.ย.   |          | พ.ค.     | มี.ย.  |         | เม.ย.  | ต.ค.   |          | เม.ย.    | มี.ย.  |          |
| 19               | เกลือทะเล (บาท/เกวียน)<br>(1 เกวียน = 1,500 กก.)                                                  | 1,304.17   | 1,850.00 | 900.00 | 2,188.10 | 2,875.00 | 816.67 | 1,577.78 | 3,000.00 | 900.00 | 702.02  | 783.33 | 700.00 | 2,438.02 | 3,366.66 | 766.67 | 2,450.00 |
|                  |                                                                                                   |            | ก.ย.     | ธ.ค.   |          | ธ.ค.     | ม.ค.   |          | ม.ค.     | ธ.ค.   |         | ธ.ค.   | ส.ค.   |          | พ.ย.     | ม.ค.   |          |

|    | สินค้า                                                       | ราคาเฉลี่ย |        |        |         |        |        |         |        |        |         |        |        |         |        |        |          |
|----|--------------------------------------------------------------|------------|--------|--------|---------|--------|--------|---------|--------|--------|---------|--------|--------|---------|--------|--------|----------|
|    |                                                              | ปี 2538    |        |        | ปี 2539 |        |        | ปี 2540 |        |        | ปี 2541 |        |        | ปี 2542 |        |        | กย.43    |
|    |                                                              | เฉลี่ย     | สูงสุด | ต่ำสุด | เฉลี่ย  | สูงสุด | ต่ำสุด | เฉลี่ย  | สูงสุด | ต่ำสุด | เฉลี่ย  | สูงสุด | ต่ำสุด | เฉลี่ย  | สูงสุด | ต่ำสุด | (เฉลี่ย) |
| 20 | กลุ่มสินค้าที่ต้องนำเข้า<br>ถั่วเหลือง ชนิดดล (บาท/ก.ก.)     | 8.08       | 8.73   | 7.36   | 8.96    | 9.87   | 7.00   | 9.22    | 10.53  | 7.63   | 10.43   | 12.27  | 9.26   | 8.93    | 10.16  | 7.79   | 8.18     |
|    |                                                              |            | พ.ย.   | ส.ค.   |         | พ.ค.   | ก.ค.   |         | ธ.ค.   | ส.ค.   |         | ม.ค.   | ส.ค.   |         | ม.ค.   | ก.ย.   |          |
| 21 | กากถั่วเหลือง ผลิตจากเมล็ดในประเทศ<br>ขายส่ง กทม. (บาท/ก.ก.) | 8.57       | 9.05   | 7.99   | 9.88    | 10.48  | 9.35   | 10.63   | 12.65  | 9.55   | 11.12   | 11.00  | 11.62  | 9.50    | 9.50   |        | 9.78     |
|    |                                                              |            | ธ.ค.   | เม.ย.  |         | ต.ค.   | ม.ค.   |         | ต.ค.   | ม.ค.   |         | ธ.ค.   | เม.ย.  |         | ต.ค.   |        |          |
| 22 | ปลาป่น เบอร์ 3 ตลาด กทม.<br>(บาท/ก.ก.)                       | 14.46      | 15.93  | 13.59  | 15.90   | 17.68  | 14.45  | 17.20   | 20.50  | 14.65  | 20.74   | 24.72  | 17.29  | 16.22   | 19.26  | 14.56  | 15.97    |
|    |                                                              |            | ธ.ค.   | มี.ค.  |         | ก.พ.   | ธ.ค.   |         | ธ.ค.   | เม.ย.  |         | ก.พ.   | เม.ย.  |         | ส.ค.   | ก.พ.   |          |
| 23 | ปอแก้วฟอก คละ (บาท/ก.ก.)                                     | 9.68       | 11.27  | 6.63   | 7.26    | 8.25   | 6.04   | 5.20    | 6.00   | 4.55   | 5.37    | 6.00   | 4.46   | 7.01    | 8.44   | 5.50   | 9.10     |
|    |                                                              |            | ม.ค.   | ก.ย.   |         | พ.ย.   | มี.ค.  |         | เม.ย.  | ต.ค.   |         | มี.ค.  | ต.ค.   |         | พ.ย.   | ก.ย.   |          |

หมายเหตุ : <sup>1/</sup> ปีการผลิต เริ่มตั้งแต่ ต.ค. - กย.

<sup>2/</sup> ปี 2537/38 เริ่มตั้งแต่ ตุลาคม 2537 - กันยายน 2538 และช่วงออกสู่ตลาดสั้นเพียง พฤศจิกายน - เมษายน

<sup>3/</sup> ปีการผลิต เริ่มตั้งแต่ กค. - มิย.

<sup>4/</sup> ปีการผลิต เริ่มตั้งแต่ พย. - ตค.



| ลำดับที่ | สินค้า   | ราคาเป้าหมายหน้า                                                                                                                                                                                                                                                                                                                                                                                            |
|----------|----------|-------------------------------------------------------------------------------------------------------------------------------------------------------------------------------------------------------------------------------------------------------------------------------------------------------------------------------------------------------------------------------------------------------------|
| 8.       | ลูกเต๋อย | ลูกเต๋อยดำคละ ความชื้นไม่เกิน 8% กก.ละ 6.50 บาท (หากเกิน 8% ให้<br>ทอนน้ำหนักลงตามเปอร์เซ็นต์ของความชื้น)                                                                                                                                                                                                                                                                                                   |
| 9.       | กาแฟ     | เมล็ดกาแฟเกรดคละ ณ แหล่งผลิต กก.ละ 34.00 บาท (ความชื้นไม่เกินร้อยละ<br>13 และข้อบกพร่องไม่เกินร้อยละ 7)                                                                                                                                                                                                                                                                                                     |
| 10.      | ไก่เนื้อ | ไก่มีชีวิตหน้าโรงฆ่า กรุงเทพฯ กก.ละ 28 บาท                                                                                                                                                                                                                                                                                                                                                                  |
| 11.      | สุกร     | สุกรมีชีวิต ณ ตลาดกรุงเทพฯ กก.ละ 39.28 บาท                                                                                                                                                                                                                                                                                                                                                                  |
| 12.      | สับปะรด  | สับปะรด (เกรดโรงงาน) ณ หน้าโรงงาน กก.ละ 2.61 บาท                                                                                                                                                                                                                                                                                                                                                            |
| 13.      | พริก     | - พริกแห้งจินดา กก.ละ 40 บาท<br>- พริกยอดสนและพริกตุ้มให้เทียบเคียงจากฐานราคาเป้าหมายหน้าพริกแห้งจินดา<br>โดยให้กำหนดราคาเพิ่ม-ลด ตามสัดส่วนคุณภาพสินค้าและประเพณีทางการค้า                                                                                                                                                                                                                                 |
| 14.      | มะนาว    | มะนาวชนิดคละ ผลละ 0.22 บาท สำหรับมะนาวขนาดผลใหญ่ – เล็ก ให้เพิ่ม – ลด<br>ตามอัตราส่วน                                                                                                                                                                                                                                                                                                                       |
| 15.      | ปลาเบ็ด  | ณ หน้าโรงงานปลาป่น กก.ละ 3.07 บาท                                                                                                                                                                                                                                                                                                                                                                           |
| 16.      | ลำไย     | 1. ลำไยร่วงคละ ณ แหล่งผลิต กก.ละ 9.70 บาท<br>2. ลำไยเกรดเอ ณ หน้าโรงงานลำไยกระป๋อง กก.ละ 25.40 บาท<br>3. ลำไยอบแห้งทั้งเปลือก<br>- เกรด AA (ขนาดเส้นผ่าศูนย์กลาง 2.5 ซม. ขึ้นไป) ราคา กก.ละ 63 บาท<br>- เกรด A (ขนาดเส้นผ่าศูนย์กลาง 2.2 – 2.4 ซม.) ราคา กก.ละ 44 บาท<br>- เกรด B (ขนาดเส้นผ่าศูนย์กลาง 1.9 – 2.1 ซม.) ราคา กก.ละ 25 บาท<br>- เกรด C (ขนาดเส้นผ่าศูนย์กลาง 1.6 – 1.8 ซม.) ราคา กก.ละ 13 บาท |
| 17.      | เงาะ     | ณ แหล่งผลิต กก.ละ 9.57 บาท                                                                                                                                                                                                                                                                                                                                                                                  |
| 18.      | ทุเรียน  | ณ แหล่งผลิต<br>- พันธุ์ชะนี กก.ละ 11 บาท<br>- พันธุ์หมอนทอง กก.ละ 18 บาท                                                                                                                                                                                                                                                                                                                                    |

| ลำดับที่ | สินค้า      | ราคาเป้าหมายหน้า                                                                                                                                                                                                                                             |
|----------|-------------|--------------------------------------------------------------------------------------------------------------------------------------------------------------------------------------------------------------------------------------------------------------|
| 19.      | มะพร้าว     | - เนื้อมะพร้าวแห้ง 90% (ทับสะแก) กก.ละ 10.74 บาท<br>- เนื้อมะพร้าวแห้ง 90% แหล่งผลิตจังหวัดอื่น ให้กำหนดโดยเทียบเคียงจาก<br>ฐานราคาเป้าหมายเนื้อมะพร้าวแห้ง 90% (ทับสะแก) ด้วยวิธีคำนวณราคา<br>ในแต่ละจังหวัดเพิ่ม – ลด ได้ตามสัดส่วนราคาตลาดและคุณภาพสินค้า |
| 20.      | อ้อย        | ไม่มี                                                                                                                                                                                                                                                        |
| 21.      | น้ำมันปาล์ม | ไม่มี                                                                                                                                                                                                                                                        |
| 22.      | กุ้งกุลาดำ  | ไม่มี                                                                                                                                                                                                                                                        |

## ข้าว

## 1. การผลิตและความต้องการใช้

|                                    | 2539/40 | 2540/41 | 2541/42   | 2542/43            | 2543/44     |
|------------------------------------|---------|---------|-----------|--------------------|-------------|
| ผลผลิตข้าว(ล้านตัน)                |         |         |           |                    | (ประมาณการ) |
| นาปี                               | 17.782  | 18.789  | 18.449    | 18.978             | 18.914      |
| นาปรัง                             | 4.550   | 4.791   | 4.336     | 4.489              | 4.440       |
| รวม                                | 22.332  | 23.580  | 22.785    | 23.467             | 23.354      |
| ความต้องการ                        | 12.611  | 13.651  | 13.389    | 13.575             | 13.796      |
| ส่งออก (ม.ค.-ธ.ค.)                 | 5.72    | 6.37    | 6.688     | 4.600(มค.- 11 ตค.) |             |
| ราคา (บาท/ตัน)                     |         |         | ม.ค.-ธ.ค. | 12 ตค. 43          |             |
| - ข้าวเปลือกหอมมะลิ                | 8,078   | 8,225   | 7,132     | 7,900 - 8,400      |             |
| - ข้าวเปลือกเจ้านาปี 5%            | 5,186   | 6,653   | 5,562     | -                  |             |
| - ข้าวเปลือกนาปรัง<br>ความชื้น 15% | 5,004   | 6,660   | 5,054     | 4,000- 4,400       |             |
| - ข้าวเปลือกเหนียว                 | 7,167   | 7,666   | 5,084     | 5,200 - 5,300      |             |
|                                    | 2539/40 | 2540/41 | 2541/42   | 2542/43            | 2543/44     |
| ต้นทุนการผลิต(บาท/ตัน)             |         |         |           |                    |             |
| นาปี                               | 4,460   | 4,580   | 4,804.60  | 4,851.86           | 4,799.40    |
| นาปรัง                             | 2,944   | 3,455   | 3,930     | -                  | -           |

## 2. สถานการณ์

2.1 ผลผลิต กระทรวงเกษตรและสหกรณ์ได้ปรับตัวเลขผลผลิตข้าวนาปรังของปี 2543 เป็น 4.489 ล้านตันข้าวเปลือก ซึ่งเพิ่มขึ้นจากที่คาดไว้เดิม 4.35 ล้านตันข้าวเปลือกและเพิ่มขึ้นจากปีก่อนซึ่งมีผลผลิต 4.336 ล้านตันข้าวเปลือกร้อยละ 3.19 และ 3.53 ตามลำดับเนื่องจากสภาพน้ำที่เอื้ออำนวยและผลผลิตต่อไร่เพิ่มขึ้น และจนถึงขณะนี้ยังมีการเก็บเกี่ยวเพียงเล็กน้อย โดยในเดือนกันยายนที่ผ่านมา มีการเก็บเกี่ยวประมาณ 28,480 ตัน และจะมีการเก็บเกี่ยวประปรายในเดือนตุลาคมอีกเล็กน้อยในแถบภาคกลางและภาคใต้บางจังหวัด ประมาณ 800 ตันตามลำดับ ก็จะเข้าสู่การเก็บเกี่ยวข้าวนาปีฤดูใหม่ในเดือนพฤศจิกายน

- 2 -

สำหรับในฤดูกาลผลิต 2543/44 กระทรวงเกษตรและสหกรณ์ได้พยากรณ์ว่า จะมีการเพาะปลูกข้าวนาปีประมาณ 57.018 ล้านไร่ ลดลงจากปีก่อนหน้านี้ 0.176 ล้านไร่ หรือลดลงร้อยละ 0.3 เนื่องจากดินฟ้าอากาศไม่เอื้ออำนวยเท่าปีก่อน ประกอบกับราคาข้าวไม่จูงใจให้เกษตรกรเพาะปลูกเพิ่ม โดยเนื้อที่นอกเขตชลประทานจะลดลง ในส่วนของผลผลิตคาดว่าจะมี 19.042 ล้านตันข้าวเปลือก ลดลงประมาณร้อยละ 0.3 ซึ่งขณะนี้อยู่ในการเจริญเติบโตทางลำต้น โดยจะเริ่มเก็บเกี่ยวได้ตั้งแต่เดือนพฤศจิกายนเป็นต้นไป

2.2 *ภาวะตลาดและราคา* ในขณะนี้แม้ว่าการเก็บเกี่ยวและออกสู่ตลาดจะมีไม่มากนัก แต่เนื่องจากตลาดข้าวสารส่งออกขลอตัว การส่งออกมีน้อย ประกอบกับยังมีฝนตกชุกในพื้นที่เก็บเกี่ยว ทำให้ข้าวเปลือกมีความชื้นสูง ราคาข้าวเปลือกที่เกษตรกรขายได้จึงยังอยู่ในเกณฑ์ต่ำ โดยข้าวนาปี ความชื้นไม่เกิน 15% มีราคาอยู่ที่ตันละ 4,000-4,400 บาท ส่วนข้าวเปลือกความชื้น 20-25% เป็นข้าวส่วนใหญ่ที่เข้าตลาดมีราคาตันละ 3,200-3,500 บาท

2.3 *การส่งออก* ในปี 2543 ทางการค้าได้ตั้งเป้าหมายการส่งออกข้าวไว้ที่ 6.0 ล้านตัน (โดยตั้งแต่ ม.ค. -11 ต.ค. 43) ส่งออกแล้ว 4,600,018 ตัน น้อยกว่าระยะเดียวกันของปีก่อนที่ส่งออกได้ 4,857,576 ตัน อยู่ 257,558 ตัน หรือร้อยละ 5.30

### 3. สภาพปัญหาและสาเหตุ

ในช่วงต้นฤดูเก็บเกี่ยวผลผลิตจะออกสู่ตลาดพร้อมกันจำนวนมาก. คุณภาพไม่ดีมีความชื้นสูง ทำให้ราคาตกต่ำ ส่งผลกระทบต่อรายได้ของเกษตรกร ผลผลิตข้าวของโลกและของไทยเพิ่มขึ้นประเทศผู้ซื้อรายใหญ่ของโลกและของไทยลดการนำเข้า การขายข้าวในตลาดโลกมีการแข่งขันกันตัดราคาลงอย่างมาก ตลาดข้าวจึงเป็นของผู้ซื้อทำให้ราคาข้าวในตลาดโลกในปีนี้ต่ำกว่า ปีก่อนค่อนข้างมาก

### 4. มาตรการแก้ไข

รัฐบาลโดยคณะกรรมการนโยบายข้าว (กนช.) ได้กำหนดมาตรการรองรับผลผลิตข้าว (นาปี) ฤดูใหม่ปี 2543/44 โดยอนุมัติกรอบนโยบายข้าวฤดูกาลผลิต ปี 2543/44 ประกอบด้วย 4 มาตรการ รวม 11 โครงการ

### 5. ผลการดำเนินการโครงการข้าว ปี 2542/43

5.1 การรับจำหน่ายข้าวเปลือกของ ธ.ก.ส. ตั้งแต่ 1 พ.ย. 42- 31 ส.ค. 43 รับจำหน่ายแล้วรวมทั้งสิ้น 113,062 ราย คิดเป็นปริมาณข้าว 697,756 ตัน มูลค่า 3,288.43 ล้านบาท



5.2 โครงการรับจำหน่ายข้าวสารข้าวสารในโกดังกลางขององค์การคลังสินค้า ตั้งแต่ 27 มิ.ย. ถึง 23 กันยายน 2543 รับจำหน่ายไปแล้วทั้งสิ้น 431,457.90 ตัน โดยมีโรงสีเข้าร่วมโครงการจำนวน 400 โรงสี รวม 30 จังหวัด

5.3 การส่งออกข้าวในรูปแบบรัฐบาล กรมการค้าต่างประเทศได้ทำสัญญาขายข้าวขาว 100% ชั้น 2 ให้อิหร่าน จำนวน 300,000 ตัน ขณะนี้การส่งมอบเสร็จสิ้นแล้ว และทำสัญญาขายข้าวให้ บรูไน 26,000 ตัน ส่งมอบ กพ. - พย. 43

5.4 โครงการแทรกแซงตลาดข้าวสารของ อ.ต.ก. และอคส. โดย อ.ต.ก. ประกาศซื้อ 6 ครั้ง รับมอบข้าวทั้งสิ้น 1,300,000 กระสอบ อคส. ประกาศรับซื้อ 6 ครั้ง รับมอบข้าว 3,631,089 กระสอบ รวมทั้ง 2 หน่วยงานจำนวน 4,931,089 กระสอบ

5.5 สำหรับโครงการต่าง ๆ ของหน่วยงานอื่น ๆ อยู่ระหว่างการเร่งรัดการดำเนินการให้มีการดำเนินการตามโครงการ

สำนักการศึกษาเสถียรภาพราคาสินค้าเกษตร

ตุลาคม 2543

sp-๒๕:๓๐๔๔

# นโยบายข้าว ปี 2543/44

- (1) การส่งออกข้าว จะใช้กลไกของผู้ส่งออกภาคเอกชนเป็นหลัก สำหรับการส่งออกข้าวของภาครัฐบาล จะดำเนินการเท่าที่จำเป็นเท่านั้น
- (2) การรักษาเสถียรภาพราคาข้าวเปลือก เมื่อจำเป็นจะดำเนินการผ่านสหกรณ์ กลุ่มเกษตรกร ตลาดกลาง ผู้ประกอบการค้าข้าว รวมทั้งหน่วยงานภาครัฐที่เกี่ยวข้อง
- (3) กำกับดูแลให้มีสต็อกข้าวอยู่ในระดับที่เหมาะสม และมีปริมาณเพียงพอสำหรับการบริโภคภายในประเทศ
- (4) การรับจำนำข้าว จะให้ ธ.ก.ส. เป็นหน่วยงานหลักในการให้สินเชื่อแก่เกษตรกรตามโครงการรับจำนำข้าว
- (5) การให้บริการสินเชื่อ จะให้ธนาคารแห่งประเทศไทย และธนาคารเพื่อการส่งออกและนำเข้าแห่งประเทศไทย ให้บริการสินเชื่อแก่ผู้ค้าข้าวเปลือกและผู้ส่งออกในปริมาณที่เพียงพอ

ฝ่ายเลขานุการ กนข.

กันยายน 2543

# มาตรการข้าว ปี 2543/44

ประกอบด้วย 4 มาตรการ รวม 11 โครงการ ได้แก่

## (1) มาตรการเร่งรัดการส่งออกข้าว ประกอบด้วย

1. การส่งออกข้าวแบบรัฐบาลต่อรัฐบาล โดยกรมการค้าต่างประเทศ จำนวนไม่เกิน 500,000 ตัน
2. การส่งออกข้าวภายใต้กองทุนรวมข้าว (Rice Pool) โดยกรมการค้าต่างประเทศ องค์การคลังสินค้า และองค์การตลาดเพื่อเกษตรกร
3. สนับสนุนการส่งออกข้าวคุณภาพดี โดยกรมการค้าต่างประเทศ จะให้การส่งเสริมการใช้ดวงตราสัญลักษณ์ข้าวไทย และเครื่องหมายรับรองข้าวหอมมะลิไทย

## (2) มาตรการรับจำนำ ประกอบด้วย

4. การรับจำนำข้าวเปลือก โดยธนาคารเพื่อการเกษตรและสหกรณ์การเกษตร (ธ.ก.ส.) รับจำนำข้าวเปลือกจากเกษตรกรและสถาบันเกษตรกร และรับจำนำใบประทวนสินค้าที่ องค์การคลังสินค้า และองค์การตลาดเพื่อเกษตรกร ออกให้แก่เกษตรกร และสถาบันเกษตรกร จำนวน 2.5 ล้านตัน
5. การรับจำนำข้าวสารในโกดังกลาง โดยองค์การคลังสินค้า (อคส.) และ องค์การตลาดเพื่อเกษตรกร (อ.ต.ก.) จำนวน 1,000,000 ตัน จำแนกหน่วยงานละ 500,000 ตัน

## (3) มาตรการสนับสนุนตลาดข้าว ประกอบด้วย

6. การเชื่อมโยงสินเชื่อเพื่อการผลิตและบริการตลาดข้าวของสหกรณ์ วงเงิน 1,500 ล้านบาท
7. การเก็บรวบรวมข้าวเปลือกของกลุ่มเกษตรกร วงเงิน 100 ล้านบาท
8. การแทรกแซงตลาดข้าวเปลือกของกระทรวงมหาดไทย วงเงิน 300 ล้านบาท
- 9.- 10. การแทรกแซงตลาดข้าวเปลือกของกองทัพอากาศ และ นทพ. บก. ทหารสูงสุด วงเงิน 2.5 ล้านบาท และ 10 ล้านบาทตามลำดับ

## (4) มาตรการสนับสนุนสินเชื่อ

11. การให้ความช่วยเหลือทางการเงินแก่ผู้ค้าข้าวเปลือกของธนาคารแห่งประเทศไทย วงเงิน 20,000 ล้านบาท และผู้ส่งออกผ่านธนาคารเพื่อการส่งออกและนำเข้าแห่งประเทศไทย วงเงิน 20,000 ล้านบาท

ฝ่ายเลขานุการ กนข.

กันยายน 2543

ราคาเป้าหมายข้าวเปลือกเจ้านาปีและราคารับจำนำ ฤดูการผลิตปี 2543/44

หน่วย : บาท/ตัน

| ชนิดข้าว                      | ราคาเป้าหมายข้าวเปลือก | ราคารับจำนำ |
|-------------------------------|------------------------|-------------|
| ข้าวเปลือกหอมมะลิ             | 6,840                  | 6,495       |
| ข้าวเปลือกเจ้า 100%           | 5,560                  | 5,280       |
| ข้าวเปลือกเจ้า 5%             | 5,460                  | 5,185       |
| ข้าวเปลือกเจ้า 10%            | 5,260                  | 4,995       |
| ข้าวเปลือกเจ้า 15%            | 5,160                  | 4,900       |
| ข้าวเปลือกเจ้า 25%            | 4,960                  | 4,710       |
| ข้าวเปลือกเหนียว 10% เมล็ดยาว | 6,200                  | 5,890       |
| ข้าวเปลือกเหนียวคละ           | 5,900                  | 5,605       |

ฝ่ายเลขานุการ กทข.

กันยายน 2543

## ราคาข้าวเปลือกเจ้าหน้าปี 5% ตลาดกลางก้านันทรัง

FILE : PX003

หน่วย : บาท/ตัน

| ปี     | มก.   | กพ.   | มีค.  | เมษ.  | พค.   | มิย.  | กค.   | ตค.   | กย.   | ตล.   | พย.   | ธค.   | เฉลี่ย |
|--------|-------|-------|-------|-------|-------|-------|-------|-------|-------|-------|-------|-------|--------|
| 2533   | 3,875 | 4,102 | 4,059 | 3,957 | 3,765 | 3,779 | 3,809 | 3,927 | 3,892 | 3,875 | 3,780 | 3,629 | 3,871  |
| 2534   | 4,078 | 4,426 | 4,283 | 4,093 | 4,056 | 4,223 | 4,668 | 4,853 | 4,950 | 4,886 | 4,825 | 4,177 | 4,460  |
| 2535   | 3,890 | 3,938 | 3,949 | 3,975 | 3,896 | 3,879 | 3,940 | 3,950 | 3,983 | 3,983 | 3,782 | 3,729 | 3,908  |
| 2536   | 3,404 | 3,396 | 3,269 | 3,093 | 2,725 | 2,782 | 2,906 | 3,123 | 3,125 | 3,264 | 4,257 | 4,044 | 3,282  |
| 2537   | 4,335 | 4,471 | 4,263 | 4,238 | 3,849 | 3,766 | 3,836 | 4,408 | 4,075 | 3,812 | 3,775 | 3,696 | 4,044  |
| 2538   | 3,835 | 3,886 | 3,869 | 3,925 | 4,039 | 4,549 | 5,001 | 5,125 | 5,246 | 5,482 | 4,655 | 4,722 | 4,528  |
| 2539   | 5,137 | 5,075 | 5,075 | 5,075 | 5,075 |       |       |       |       |       |       | 4,855 | 5,049  |
| 2540   | 5,085 | 5,028 | 5,048 | 4,891 |       |       |       |       |       |       |       |       | 5,013  |
| 2541   | 7,253 | 7,494 | 6,650 |       |       |       |       |       |       |       |       |       | 7,132  |
| 2542   | 6,271 | 6,050 |       |       |       |       |       |       |       |       |       | 4,720 | 5,680  |
| 2543   | 4,824 | 4,975 |       |       |       |       |       |       |       |       |       |       | 4,900  |
| เฉลี่ย | 4,726 | 4,804 | 4,496 | 4,156 | 3,915 | 3,830 | 4,027 | 4,231 | 4,212 | 4,217 | 4,179 | 4,197 | 4,715  |

## ราคาข้าวเปลือกเจ้าหน้าปี 5% ตลาดกลางจังหวัดพิษณุโลก

| ปี     | มก.   | กพ.   | มีค.  | เมษ.  | พค.   | มิย.  | กค.   | ตค.   | กย.   | ตล.   | พย.   | ธค.   | เฉลี่ย |
|--------|-------|-------|-------|-------|-------|-------|-------|-------|-------|-------|-------|-------|--------|
| 2533   | 3,810 | 3,986 | 4,002 | 3,877 | 3,612 | 3,625 | 3,685 | 3,886 | 3,788 | 3,802 | 3,662 | 3,520 | 3,771  |
| 2534   | 3,931 | 4,228 | 4,162 | 4,029 | 3,943 | 3,975 | 4,516 | 4,831 | 4,905 | 4,849 | 4,825 | 4,177 | 4,364  |
| 2535   | 3,815 | 3,831 | 3,825 | 3,794 | 3,734 | 3,730 | 3,903 | 3,934 | 3,806 | 3,743 | 3,717 | 3,478 | 3,776  |
| 2536   | 3,252 | 3,341 | 3,122 | 2,783 | 2,636 | 2,598 | 2,785 | 3,035 | 3,063 | 3,264 | 3,986 | 3,904 | 3,147  |
| 2537   | 4,264 | 4,411 | 3,846 | 3,495 | 3,342 | 3,766 | 3,836 | 4,025 | 3,953 | 3,842 | 3,551 | 3,490 | 3,818  |
| 2538   | 3,578 | 3,700 | 3,810 | 3,792 | 3,945 | 4,394 | 4,866 | 5,152 | 5,130 | 5,235 | 4,364 | 4,488 | 4,371  |
| 2539   | 4,968 | 4,900 | 4,864 | 4,681 | 4,703 |       |       |       |       |       |       | 4,448 | 4,761  |
| 2540   | 5,143 | 5,134 | 5,090 | 4,958 | 4,875 |       |       |       |       |       |       | 6,050 | 5,208  |
| 2541   | 6,956 | 7,350 |       |       |       |       |       |       |       |       |       | 5,435 | 6,580  |
| 2542   | 6,057 | 5,668 | 5,465 |       |       |       |       |       |       |       | 4,915 | 4,725 | 5,366  |
| 2543   | 4,850 | 4,958 | 4,799 | 4,472 |       |       |       |       |       |       |       |       | 4,770  |
| เฉลี่ย | 4,602 | 4,682 | 4,299 | 3,987 | 3,849 | 3,681 | 3,932 | 4,144 | 4,108 | 4,123 | 4,146 | 4,372 | 4,539  |

## ราคาข้าวเปลือกหน้าปี 5 % เฉลี่ยตลาดกลางก้านันทรังและตลาดกลางจังหวัดพิษณุโลก

| ปี     | มก.   | กพ.   | มีค.  | เมษ.  | พค.   | มิย.  | กค.   | ตค.   | กย.   | ตล.   | พย.   | ธค.   | เฉลี่ย |
|--------|-------|-------|-------|-------|-------|-------|-------|-------|-------|-------|-------|-------|--------|
| 2533   | 3,843 | 4,044 | 4,031 | 3,917 | 3,689 | 3,702 | 3,747 | 3,907 | 3,840 | 3,839 | 3,721 | 3,575 | 3,821  |
| 2534   | 4,005 | 4,327 | 4,223 | 4,061 | 4,000 | 4,099 | 4,592 | 4,842 | 4,928 | 4,868 | 4,825 | 4,177 | 4,412  |
| 2535   | 3,853 | 3,885 | 3,887 | 3,885 | 3,815 | 3,805 | 3,922 | 3,942 | 3,895 | 3,863 | 3,750 | 3,604 | 3,842  |
| 2536   | 3,328 | 3,369 | 3,196 | 2,938 | 2,681 | 2,690 | 2,846 | 3,079 | 3,094 | 3,264 | 4,122 | 3,974 | 3,215  |
| 2537   | 4,300 | 4,441 | 4,055 | 3,867 | 3,596 | 3,766 | 3,836 | 4,217 | 4,014 | 3,827 | 3,663 | 3,593 | 3,931  |
| 2538   | 3,707 | 3,793 | 3,840 | 3,859 | 3,992 | 4,472 | 4,934 | 5,139 | 5,188 | 5,359 | 4,510 | 4,605 | 4,450  |
| 2539   | 5,053 | 4,988 | 4,970 | 4,878 | 4,889 |       |       |       |       |       |       | 4,652 | 4,905  |
| 2540   | 5,114 | 5,081 | 5,069 | 4,925 | 4,875 |       |       |       |       |       |       | 6,050 | 5,186  |
| 2541   | 7,105 | 7,422 | 6,650 |       |       |       |       |       |       |       |       | 5,435 | 6,653  |
| 2542   | 6,164 | 5,859 | 5,465 |       |       |       |       |       |       |       | 4,915 | 4,723 | 5,425  |
| 2543   | 4,837 | 4,966 | 4,799 | 4,472 |       |       |       |       |       |       |       |       | 4,769  |
| เฉลี่ย | 4,664 | 4,743 | 4,562 | 4,089 | 3,942 | 3,756 | 3,979 | 4,187 | 4,160 | 4,170 | 4,215 | 4,439 | 4,601  |

## ราคาข้าวเปลือกเจ้านาปรัง ความชื้น 15% ตลาดก้านันทรัง

หน่วย : บาท/ตัน

19

| ปี   | มก.   | ภพ.   | มก.   | เมย.  | พค.   | มิย.  | กค.   | ตค.   | กย.   | ตค.   | พย.   | ธค.   | เฉลี่ย |
|------|-------|-------|-------|-------|-------|-------|-------|-------|-------|-------|-------|-------|--------|
| 2533 |       |       |       | 3,632 | 3,429 | 3,360 | 3,395 | 3,585 | 3,517 | 3,590 | 3,584 | 3,539 | 3,515  |
| 2534 |       |       |       |       | 3,827 | 3,860 | 4,262 | 4,239 | 4,128 | 3,907 | 3,894 | 3,808 | 3,991  |
| 2535 |       |       |       |       | 3,415 | 3,418 | 3,717 | 3,754 | 3,688 | 3,509 | 3,538 | 3,425 | 3,558  |
| 2536 |       |       |       | 2,350 | 2,456 | 2,600 | 2,865 | 3,011 | 3,000 | 3,363 |       |       | 2,806  |
| 2537 |       |       |       | 3,745 | 3,081 | 3,060 | 3,342 | 3,788 | 3,803 | 3,821 | 3,850 |       | 3,561  |
| 2538 |       |       |       | 3,707 | 3,913 | 4,542 | 4,961 | 4,879 | 4,950 | 5,237 | 4,705 |       | 4,612  |
| 2539 |       |       | 4,950 | 4,338 | 4,475 | 4,800 | 4,781 | 4,493 | 4,692 | 4,336 | 4,296 | 4,356 | 4,552  |
| 2540 |       |       | 4,494 | 4,269 | 4,389 | 4,375 | 4,794 | 5,125 | 5,228 | 5,563 | 5,500 | 5,956 | 4,969  |
| 2541 | 6,575 | 6,770 | 6,599 | 6,681 | 6,568 | 7,211 | 7,281 | 7,400 | 7,269 | 6,495 | 5,544 | 5,679 | 6,673  |
| 2542 | 6,213 | 5,611 | 5,368 | 4,859 | 4,840 | 5,200 | 5,303 | 5,248 | 4,997 | 4,671 | 4,655 | 4,797 | 5,147  |
| 2543 | 4,825 |       | 4,659 | 4,419 | 4,561 | 4,674 | 4,380 | 4,450 | 4,025 |       |       |       | 4,499  |

## ราคาข้าวเปลือกนาปรังความชื้น 15%ตลาดกลางจังหวัดพิษณุโลก

หน่วย : บาท/ตัน

| ปี   | มก.   | ภพ.   | มก.   | เมย.  | พค.   | มิย.  | กค.   | ตค.   | กย.   | ตค.   | พย.   | ธค.   | เฉลี่ย |
|------|-------|-------|-------|-------|-------|-------|-------|-------|-------|-------|-------|-------|--------|
| 2533 |       |       |       | 3,493 | 3,145 | 3,212 | 3,311 | 3,491 | 3,438 | 3,532 | 3,483 | 3,370 | 3,386  |
| 2534 |       |       |       | 3,705 | 3,761 | 3,775 | 4,061 | 4,193 | 4,085 | 3,777 | 3,767 | 3,704 | 3,870  |
| 2535 |       |       | 3,725 | 3,687 | 3,572 | 3,323 | 3,592 | 3,634 | 3,506 | 3,443 | 3,422 | 3,275 | 3,518  |
| 2536 |       |       | 2,725 | 2,508 | 2,309 | 2,417 | 2,714 | 2,959 | 3,003 | 3,042 |       |       | 2,710  |
| 2537 |       |       |       | 3,495 | 3,070 | 2,823 | 3,163 | 3,683 | 3,713 | 3,608 |       |       | 3,365  |
| 2538 |       |       | 3,752 | 3,648 | 3,790 | 4,336 | 4,786 | 4,780 | 4,687 | 5,037 | 4,413 |       | 4,359  |
| 2539 |       |       | 4,655 | 4,035 | 4,032 | 4,449 | 4,644 | 4,444 | 4,530 | 4,518 | 4,308 | 4,294 | 4,391  |
| 2540 |       |       | 4,670 | 4,100 | 4,578 | 4,625 | 5,060 | 5,072 | 5,157 | 5,570 | 5,075 | 5,850 | 4,976  |
| 2541 | 7,437 | 7,126 | 6,231 | 6,695 | 6,599 | 7,267 | 7,186 | 7,286 | 7,148 | 6,164 | 5,192 | 5,488 | 6,652  |
| 2542 | 6,020 | 5,560 | 5,131 | 4,532 | 4,714 | 5,141 | 5,098 | 5,070 | 4,780 | 4,348 | 4,552 | 4,585 | 4,961  |
| 2543 | 4,740 | 4,889 | 4,677 | 4,316 | 4,173 | 4,123 | 4,080 | 4,221 | 3,775 |       |       |       | 4,333  |

## ราคาข้าวเปลือกนาปรังความชื้น 15 %เฉลี่ย ตลาดกลางก้านันทรังและจังหวัดพิษณุโลก

หน่วย : บาท/ตัน

| ปี   | มก.   | ภพ.   | มก.   | เมย.  | พค.   | มิย.  | กค.   | ตค.   | กย.   | ตค.   | พย.   | ธค.   | เฉลี่ย |
|------|-------|-------|-------|-------|-------|-------|-------|-------|-------|-------|-------|-------|--------|
| 2533 |       |       |       | 3,563 | 3,287 | 3,286 | 3,353 | 3,538 | 3,478 | 3,561 | 3,534 | 3,455 | 3,450  |
| 2534 |       |       |       | 3,705 | 3,794 | 3,818 | 4,162 | 4,216 | 4,107 | 3,842 | 3,831 | 3,756 | 3,930  |
| 2535 |       |       | 3,725 | 3,687 | 3,494 | 3,371 | 3,655 | 3,694 | 3,597 | 3,476 | 3,480 | 3,350 | 3,553  |
| 2536 |       |       | 2,725 | 2,429 | 2,383 | 2,509 | 2,790 | 2,985 | 3,002 | 3,203 |       |       | 2,753  |
| 2537 |       |       |       | 3,620 | 3,076 | 2,942 | 3,253 | 3,736 | 3,758 | 3,715 | 3,850 |       | 3,494  |
| 2538 |       |       | 3,752 | 3,678 | 3,852 | 4,439 | 4,874 | 4,830 | 4,819 | 5,137 | 4,559 |       | 4,438  |
| 2539 |       |       | 4,803 | 4,187 | 4,254 | 4,625 | 4,713 | 4,469 | 4,611 | 4,427 | 4,302 | 3,838 | 4,423  |
| 2540 |       |       | 4,582 | 4,185 | 4,484 | 4,500 | 4,927 | 5,098 | 5,193 | 5,567 | 5,603 | 5,903 | 5,004  |
| 2541 | 7,006 | 6,948 | 6,415 | 6,688 | 6,584 | 7,239 | 7,234 | 7,343 | 7,208 | 6,301 | 5,368 | 5,583 | 6,660  |
| 2542 | 6,117 | 5,586 | 5,250 | 4,696 | 4,777 | 5,170 | 5,201 | 5,159 | 4,888 | 4,510 | 4,604 | 4,691 | 5,054  |
| 2543 | 4,787 | 4,889 | 4,668 | 4,368 | 4,367 | 4,398 | 4,230 | 4,336 | 3,900 |       |       |       | 4,438  |

## ราคาข้าวเปลือกหอมมะลิ ที่โรงสีรับซื้อในส่วนภูมิภาค

หน่วย : บาท/ตัน

| ปี   | มค.   | กพ.   | มีค.  | เมย.  | พค.   | มิย.  | กค.   | สค.   | กย.   | ตค.   | พย.   | ธค.   | เฉลี่ย |
|------|-------|-------|-------|-------|-------|-------|-------|-------|-------|-------|-------|-------|--------|
| 2533 | 4,200 | 4,320 | 4,277 | 4,150 | 4,170 | 4,143 | 4,034 | 4,166 | 3,916 | 3,711 | 3,514 | 3,403 | 4,000  |
| 2534 | 3,620 | 3,847 | 3,855 | 3,771 | 3,810 | 3,962 | 4,186 | 4,474 | 4,500 | 4,550 | 4,502 | 4,488 | 4,130  |
| 2535 | 3,915 | 4,275 | 4,250 | 4,347 | 4,517 | 4,652 | 4,976 | 4,942 | 4,790 | 4,720 | 4,850 | 4,176 | 4,534  |
| 2536 | 4,297 | 4,450 | 4,376 | 4,369 | 4,395 | 4,450 | 4,698 | 4,787 | 4,850 | 4,774 | 4,850 | 4,617 | 4,576  |
| 2537 | 4,952 | 5,082 | 4,909 | 4,874 | 4,900 | 4,880 | 4,790 | 4,850 | 4,850 | 4,850 | 4,850 | 3,972 | 4,813  |
| 2538 | 4,062 | 4,137 | 4,115 | 4,117 | 4,200 | 4,355 | 4,806 | 4,951 | 4,957 | 5,184 | 4,642 | 4,658 | 4,515  |
| 2539 | 4,810 | 4,850 | 4,850 | 5,105 | 5,326 | 5,697 | 5,786 | 6,119 | 6,969 | 6,992 | 6,900 | 6,172 | 5,798  |
| 2540 | 6,825 | 7,214 | 7,819 | 7,950 | 7,990 | 8,340 | 9,174 | 9,651 | 9,215 | 8,785 | 6,835 | 7,140 | 8,078  |
| 2541 | 9,352 | 9,508 | 8,909 | 8,738 | 8,709 | 8,664 | 8,501 | 8,388 | 8,041 | 7,258 | 6,332 | 6,298 | 8,225  |
| 2542 | 6,855 | 6,685 | 6,603 | 6,462 | 6,614 | 6,638 | 6,958 | 7,436 | 8,455 | 8,354 | 7,850 | 6,676 | 7,132  |
| 2543 | 6,743 | 6,781 | 6,885 | 6,977 | 7,311 | 7,477 | 8,005 | 8,135 | 8,177 |       |       |       | 7,388  |

หมายเหตุ เป็นราคารับซื้อเฉลี่ยหน้าโรงสีจังหวัดสุรินทร์ และอุดรธานี

## ราคาข้าวเปลือกเหนียว (เมล็ดยาว) ที่โรงสีรับซื้อในส่วนภูมิภาค

หน่วย : บาท/ตัน

| ปี   | มค.   | กพ.   | มีค.  | เมย.  | พค.   | มิย.  | กค.   | สค.   | กย.   | ตค.   | พย.   | ธค.   | เฉลี่ย |
|------|-------|-------|-------|-------|-------|-------|-------|-------|-------|-------|-------|-------|--------|
| 2533 | 3,286 | 3,465 | 3,454 | 3,425 | 3,361 | 3,302 | 3,182 | 3,206 | 3,105 | 3,050 | 2,914 | 2,800 | 3,213  |
| 2534 | 3,354 | 3,550 | 3,512 | 3,376 | 3,336 | 3,537 | 3,907 | 4,388 | 4,317 | 4,070 | 3,907 | 3,613 | 3,739  |
| 2535 | 3,707 | 4,178 | 4,173 | 4,176 | 4,397 | 4,272 | 4,273 | 4,152 | 3,941 | 3,649 | 3,413 | 3,694 | 4,002  |
| 2536 | 3,571 | 3,850 | 3,776 | 3,730 | 3,684 | 3,412 | 3,359 | 3,205 | 3,268 | 3,486 | 3,754 | 3,614 | 3,559  |
| 2537 | 3,861 | 3,843 | 3,678 | 3,799 | 3,755 | 3,684 | 3,684 | 3,741 | 3,875 | 3,875 | 3,450 | 3,493 | 3,728  |
| 2538 | 3,578 | 3,683 | 3,684 | 3,943 | 4,186 | 4,394 | 4,807 | 5,013 | 4,805 | 4,838 | 4,254 | 4,495 | 4,307  |
| 2539 | 4,800 | 4,771 | 4,770 | 4,820 | 4,874 | 5,037 | 4,964 | 5,280 | 5,828 | 5,108 | 5,008 | 5,180 | 5,037  |
| 2540 | 5,796 | 6,169 | 6,338 | 6,338 | 6,513 | 6,863 | 7,638 | 8,206 | 8,321 | 8,589 | 7,993 | 7,234 | 7,167  |
| 2541 | 8,491 | 8,521 | 7,880 | 7,970 | 8,099 | 8,033 | 7,971 | 7,880 | 7,730 | 7,155 | 6,263 | 6,000 | 7,666  |
| 2542 | 5,831 | 5,536 | 5,241 | 5,033 | 5,174 | 4,877 | 4,783 | 4,997 | 5,304 | 4,876 | 4,562 | 4,790 | 5,084  |
| 2543 | 4,667 | 4,549 | 4,528 | 4,706 | 4,831 | 4,828 | 5,068 | 5,203 | 5,208 |       |       |       | 4,843  |

หมายเหตุ : เป็นราคารับซื้อเฉลี่ยหน้าโรงสีจังหวัดอุดรธานี สุรินทร์

ที่มา : สำนักวิจัยและพัฒนาการเกษตร

## ราคาขายส่งข้าวสารเจ้า 100 % ชั้น 2 ตลาดกรุงเทพมหานคร

File : PX006

หน่วย : บาท/100 กก.

| ปี   | มค.   | กพ.   | มีค.  | เมย.  | พค.   | มิย.  | กค.   | ตค.   | กย.   | ตค.   | พย. | ธค.   | เฉลี่ย |
|------|-------|-------|-------|-------|-------|-------|-------|-------|-------|-------|-----|-------|--------|
| 2533 | 683   | 733   | 718   | 678   | 648   | 637   | 634   | 638   | 636   | 679   | 652 | 645   | 665    |
| 2534 | 735   | 795   | 766   | 709   | 712   | 728   | 753   | 744   | 722   | 670   | 644 | 648   | 719    |
| 2535 | 666   | 670   | 682   | 680   | 664   | 661   | 681   | 654   | 620   | 601   | 615 | 623   | 651    |
| 2536 | 638   | 616   | 584   | 473   | 421   | 448   | 472   | 499   | 494   | 640   | 782 | 799   | 572    |
| 2537 | 905   | 881   | 684   | 638   | 543   | 501   | 539   | 587   | 611   | 620   | 623 | 618   | 646    |
| 2538 | 656   | 665   | 676   | 661   | 682   | 760   | 818   | 796   | 863   | 924   | 803 | 813   | 760    |
| 2539 | 880   | 888   | 886   | 814   | 819   | 848   | 875   | 804   | 790   | 757   | 768 | 797   | 827    |
| 2540 | 880   | 863   | 807   | 753   | 795   | 792   | 905   | 864   | 926   | 956   | 933 | 1,122 | 883    |
| 2541 | 1,450 | 1,287 | 1,156 | 1,178 | 1,213 | 1,324 | 1,319 | 1,304 | 1,270 | 1,078 | 941 | 970   | 1,208  |
| 2542 | 1,058 | 987   | 902   | 828   | 854   | 898   | 900   | 886   | 876   | 819   | 851 | 846   | 892    |
| 2543 | 858   | 892   | 821   | 770   | 751   | 742   | 716   | 718   | 709   |       |     |       | 775    |

## ราคาขายส่งข้าวสารเจ้า 5% ตลาดกรุงเทพมหานคร

หน่วย : บาท/100 กก.

| ปี   | มค.   | กพ.   | มีค.  | เมย.  | พค.   | มิย.  | กค.   | ตค.   | กย.   | ตค.   | พย. | ธค.   | เฉลี่ย |
|------|-------|-------|-------|-------|-------|-------|-------|-------|-------|-------|-----|-------|--------|
| 2533 | 664   | 717   | 696   | 652   | 625   | 612   | 609   | 613   | 611   | 656   | 629 | 622   | 642    |
| 2534 | 712   | 772   | 740   | 680   | 682   | 698   | 723   | 716   | 698   | 644   | 637 | 620   | 694    |
| 2535 | 640   | 645   | 660   | 654   | 630   | 623   | 650   | 625   | 593   | 572   | 588 | 595   | 623    |
| 2536 | 614   | 569   | 504   | 441   | 398   | 418   | 444   | 471   | 464   | 574   | 691 | 674   | 522    |
| 2537 | 798   | 759   | 558   | 556   | 498   | 458   | 499   | 554   | 585   | 589   | 598 | 598   | 588    |
| 2538 | 635   | 642   | 653   | 630   | 658   | 738   | 789   | 764   | 838   | 898   | 776 | 790   | 734    |
| 2539 | 860   | 855   | 820   | 740   | 753   | 776   | 842   | 770   | 759   | 722   | 730 | 758   | 782    |
| 2540 | 838   | 822   | 769   | 710   | 735   | 748   | 852   | 828   | 883   | 923   | 907 | 1,090 | 842    |
| 2541 | 1,401 | 1,233 | 1,119 | 1,140 | 1,162 | 1,288 | 1,254 | 1,238 | 1,230 | 1,043 | 910 | 927   | 1,162  |
| 2542 | 1,022 | 949   | 868   | 799   | 822   | 866   | 873   | 859   | 831   | 780   | 816 | 819   | 859    |
| 2543 | 824   | 833   | 767   | 724   | 687   | 689   | 684   | 694   | 679   |       |     |       | 731    |

## ราคาขายส่งปลายข้าวขาว A-1เลิศ(ใหม่) ตลาดกรุงเทพมหานคร

หน่วย : บาท/100 กก.

| ปี   | มค. | กพ. | มีค. | เมย. | พค. | มิย. | กค. | ตค. | กย. | ตค. | พย. | ธค. | เฉลี่ย |
|------|-----|-----|------|------|-----|------|-----|-----|-----|-----|-----|-----|--------|
| 2533 | 391 | 411 | 391  | 375  | 347 | 318  | 323 | 340 | 340 | 369 | 340 | 328 | 356    |
| 2534 | 372 | 422 | 403  | 408  | 402 | 378  | 401 | 426 | 448 | 445 | 427 | 422 | 413    |
| 2535 | 430 | 428 | 429  | 426  | 399 | 385  | 397 | 416 | 401 | 390 | 392 | 364 | 405    |
| 2536 | 377 | 391 | 358  | 334  | 323 | 325  | 330 | 356 | 363 | 362 | 372 | 344 | 353    |
| 2537 | 335 | 344 | 344  | 347  | 357 | 372  | 401 | 452 | 480 | 495 | 491 | 512 | 411    |
| 2538 | 532 | 494 | 507  | 511  | 542 | 640  | 685 | 657 | 657 | 686 | 681 | 628 | 602    |
| 2539 | 608 | 581 | 598  | 555  | 564 | 541  | 524 | 477 | 494 | 478 | 474 | 477 | 531    |
| 2540 | 502 | 536 | 552  | 511  | 507 | 514  | 575 | 620 | 669 | 663 | 650 | 798 | 591    |
| 2541 | 873 | 798 | 717  | 699  | 698 | 770  | 818 | 888 | 934 | 906 | 782 | 792 | 806    |
| 2542 | 794 | 718 | 677  | 618  | 625 | 690  | 724 | 728 | 683 | 604 | 597 | 522 | 665    |
| 2543 | 531 | 531 | 520  | 504  | 495 | 486  | 519 | 533 | 540 |     |     |     | 518    |



## ราคาขายส่งข้าวสารหอมมะลิ 100% ชั้น 2 ในตลาดกรุงเทพมหานคร

หน่วย : บาท/100 กก.

| ปี   | มค.   | กพ.   | มีค.  | เมย.  | พค.   | มิย.  | กค.   | สค.   | กย.   | ตค.   | พย.   | ธค.   | เฉลี่ย |
|------|-------|-------|-------|-------|-------|-------|-------|-------|-------|-------|-------|-------|--------|
| 2533 | 836   | 850   | 841   | 823   | 807   | 812   | 800   | 825   | 793   | 775   | 768   | 728   | 805    |
|      | 991   | 1,003 | 996   | 949   |       |       |       |       |       |       | 779   | 792   | 918    |
| 2534 | 798   | 868   | 845   | 820   | 824   | 819   | 863   | 893   |       |       |       | 792   | 836    |
|      | 818   |       |       |       |       |       |       | 904   | 905   | 902   | 900   | 928   | 893    |
| 2535 | 810   | 845   | 824   | 840   | 879   | 906   | 953   | 941   | 935   | 933   | 937   | 826   | 886    |
|      |       |       |       |       |       |       |       |       |       |       | 976   | 994   | 985    |
| 2536 | 1,010 | 871   | 860   | 864   | 871   | 902   | 940   | 935   | 951   | 960   | 1,031 | 1,039 | 936    |
| 2537 | 1,167 | 1,150 | 1,058 | 1,071 | 1,040 | 1,036 | 1,026 | 1,042 | 1,031 | 1,025 | 989   | 829   | 1,039  |
| 2538 | 1,015 | 1,075 | 1,075 |       | 815   | 880   | 941   | 921   | 935   | 1,043 | 1,019 | 1,021 | 976    |
|      | 865   | 848   | 842   | 829   | 813   |       |       |       |       |       | 927   | 915   | 863    |
| 2539 | 1,038 | 1,079 |       |       | 1,056 | 1,085 | 1,108 | 1,197 | 1,410 | 1,042 | 1,405 | 1,420 | 1,184  |
|      | 924   | 914   | 938   | 977   |       |       |       |       |       |       | 1,255 | 1,335 | 1,057  |
| 2540 | 1,484 | 1,580 | 1,754 | 1,720 | 1,788 | 1,891 | 2,101 | 2,156 | 2,080 | 1,910 | 1,758 | 1,936 | 1,847  |
|      |       |       |       |       |       |       |       |       |       |       | 1,505 | 1,936 | 1,721  |
| 2541 | 2,564 | 2,386 | 2,156 | 2,068 | 2,088 | 2,033 | 1,896 | 1,810 | 1,698 | 1,518 | 1,422 | 1,430 | 1,922  |
| 2542 | 1,454 | 1,423 | 1,378 | 1,348 | 1,378 | 1,370 | 1,476 | 1,563 | 1,908 | 1,850 | 1,721 | 1,530 | 1,533  |
| 2543 | 1,520 | 1,531 | 1,543 | 1,563 | 1,727 | 1,840 | 2,028 | 2,015 | 1,983 |       |       |       | 1,750  |

## ราคาขายส่งปลายข้าวสารหอมมะลิในตลาดกรุงเทพมหานคร

หน่วย : บาท/100 กก.

| ปี   | มค. | กพ. | มีค. | เมย. | พค. | มิย. | กค. | สค. | กย. | ตค. | พย. | ธค. | เฉลี่ย |
|------|-----|-----|------|------|-----|------|-----|-----|-----|-----|-----|-----|--------|
| 2533 | 396 | 401 | 395  | 382  | 351 | 330  | 322 | 342 | 340 | 369 | 339 | 327 | 358    |
| 2534 | 375 | 431 | 404  | 409  | 407 | 379  | 402 | 430 | 456 | 451 | 429 | 422 | 416    |
| 2535 | 423 | 430 | 432  | 431  | 428 | 436  | 439 | 439 | 429 | 427 | 428 | 400 | 429    |
| 2536 | 391 | 397 | 364  | 341  | 330 | 338  | 351 | 364 | 371 | 371 | 384 | 362 | 364    |
| 2537 | 349 | 361 | 367  | 368  | 373 | 384  | 412 | 463 | 484 | 501 | 499 | 515 | 423    |
| 2538 | 535 | 497 | 511  | 515  | 545 | 643  | 686 | 659 | 661 | 689 | 685 | 631 | 605    |
| 2539 | 613 | 586 | 602  | 570  | 589 | 583  | 552 | 506 | 547 | 513 | 502 | 480 | 554    |
| 2540 | 518 | 564 | 591  | 591  | 608 | 610  | 645 | 661 | 694 | 677 | 668 | 809 | 636    |
| 2541 | 886 | 821 | 768  | 782  | 802 | 823  | 832 | 892 | 945 | 914 | 788 | 800 | 838    |
| 2542 | 826 | 822 | 825  | 824  | 827 | 824  | 839 | 812 | 825 | 812 | 712 | 616 | 797    |
| 2543 | 601 | 603 | 605  | 611  | 585 | 569  | 591 | 610 | 598 |     |     |     | 597    |

ที่มา : สำนักวิจัยสถิติราคาปราสาทสินค้าเกษตร  
หมายเหตุ ( ) เป็นราคาข้าวใหม่

## ราคาขายส่งข้าวเหนียว 10% เมล็ดยาว ตลาดกรุงเทพมหานคร

หน่วย : บาท/100 กก.

| ปี   | มค.   | กพ.   | มีค.  | เมย.  | พค.   | มิย.  | กค.   | ตค.   | กย.   | ตล.   | พย.   | ธค.   | เฉลี่ย |
|------|-------|-------|-------|-------|-------|-------|-------|-------|-------|-------|-------|-------|--------|
| 2533 | 610   | 632   | 628   | 624   | 618   | 603   | 610   | 626   | 616   | 613   | 575   | 504   | 605    |
| 2534 | 629   | 685   | 658   | 632   | 637   | 650   | 763   | 827   | 778   | 729   | 716   | 725   | 702    |
| 2535 | 737   | 773   | 775   | 767   | 791   | 778   | 778   | 765   | 716   | 610   | 605   | 605   | 725    |
| 2536 | 758   | 764   | 705   | 670   | 651   | 625   | 615   | 615   | 602   | 682   | 749   | 692   | 677    |
| 2537 | 785   | 771   | 708   | 711   | 700   | 703   | 703   | 688   | 700   | 719   | 669   | 675   | 711    |
| 2538 | 744   | 740   | 735   | 764   | 792   | 829   | 929   | 900   | 934   | 869   | 709   | 745   | 808    |
| 2539 | 788   | 820   | 823   | 858   | 877   | 854   | 858   | 859   | 900   | 958   | 956   | 1045  | 883    |
| 2540 | 1,098 | 1,103 | 1,124 | 1,117 | 1,169 | 1,201 | 1,394 | 1,450 | 1,546 | 1,531 | 1,425 | 1,510 | 1,306  |
| 2541 | 1,839 | 1,784 | 1,666 | 1,682 | 1,653 | 1,605 | 1,582 | 1,545 | 1,526 | 1,440 | 1,274 | 1,225 | 1,568  |
| 2542 | 1,231 | 1,108 | 974   | 888   | 901   | 839   | 823   | 881   | 966   | 845   | 894   | 935   | 940    |
| 2543 | 930   | 867   | 848   | 919   | 966   | 968   | 1,026 | 1,020 | 1,022 |       |       |       | 952    |

## ราคาขายส่งปลายข้าวเหนียว A-1 ตลาดกรุงเทพมหานคร

หน่วย : บาท/100 กก.

| ปี   | มค.   | กพ. | มีค. | เมย. | พค. | มิย. | กค. | ตค. | กย.   | ตล.   | พย.   | ธค.   | เฉลี่ย |
|------|-------|-----|------|------|-----|------|-----|-----|-------|-------|-------|-------|--------|
| 2533 | 414   | 436 | 431  | 417  | 403 | 388  | 382 | 382 | 376   | 372   | 365   | 363   | 394    |
| 2534 | 384   | 398 | 398  | 390  | 398 | 410  | 505 | 540 | 553   | 520   | 483   | 463   | 454    |
| 2535 | 458   | 508 | 517  | 511  | 522 | 530  | 533 | 524 | 487   | 416   | 412   | 412   | 486    |
| 2536 | 441   | 497 | 435  | 412  | 421 | 417  | 408 | 408 | 405   | 432   | 445   | 451   | 431    |
| 2537 | 445   | 434 | 420  | 407  | 416 | 417  | 422 | 450 | 450   | 461   | 451   | 464   | 436    |
| 2538 | 526   | 526 | 505  | 511  | 540 | 612  | 671 | 658 | 706   | 708   | 620   | 641   | 602    |
| 2539 | 739   | 718 | 707  | 725  | 728 | 704  | 709 | 746 | 785   | 706   | 712   | 763   | 729    |
| 2540 | 842   | 846 | 858  | 852  | 855 | 859  | 924 | 958 | 1,018 | 1,018 | 1,052 | 1,007 | 924    |
| 2541 | 1,148 | 987 | 882  | 912  | 909 | 895  | 873 | 875 | 881   | 868   | 793   | 777   | 900    |
| 2542 | 800   | 771 | 746  | 754  | 759 | 754  | 745 | 758 | 824   | 674   | 634   | 595   | 735    |
| 2543 | 567   | 563 | 520  | 530  | 549 | 556  | 565 | 558 | 547   |       |       |       | 551    |

ที่มา : สำนักวิชาสถิติสภาพราคาสินค้าเกษตร  
หมายเหตุ ( ) เป็นราคาข้าวใหม่

## 1. ผลผลิตและความต้องการใช้ (ล้านตันหัวมันสด)

|                           | 2540/41 | 2541/42 | 2542/43<br>(ประมาณการ) |
|---------------------------|---------|---------|------------------------|
| ผลผลิตของโลก              | 164.600 | 163.000 | 167.700                |
| ผลผลิตของไทย              | 15.590  | 15.757  | 18.752                 |
| ความต้องการใช้ภายในประเทศ | 4.600   | 4.020   | 4.350                  |
| การส่งออก                 | 12.590  | 12.970  | 14.320                 |

## 2. ราคา (บาท/ก.ก.)

|                                    | 2540/41 | 2541/42 | 2542/43<br>(ก.ย.43) |
|------------------------------------|---------|---------|---------------------|
| หัวมันสดคละ เกษตรกรขายได้          | 1.34    | 0.85    | 0.54                |
| หัวมันสดเชื้อแป้ง 25% จ.นครราชสีมา | 1.71    | 0.92    | 0.73                |
| มันอัดเม็ด FOB กรุงเทพฯ (US\$/ตัน) | 78.50   | 79.48   | 48.50               |
| แป้งมัน FOB กรุงเทพฯ (US\$/ตัน)    | 281.08  | 193.54  | 150.00              |
| ต้นทุนการผลิต (บาท/กก.)            | 0.75    | 0.84    | 0.76                |

## 3. ปัญหา/สาเหตุ

ในปีการผลิต 2542/43 (ตุลาคม 2542 – กันยายน 2543) ราคาหัวมันสำปะหลังตกต่ำเนื่องจาก 1) ผลผลิตมันสำปะหลังจะเพิ่มขึ้น 2) ผู้ประกอบการขาดสภาพคล่อง 3) ต้องแข่งขันราคากับธัญพืชอาหารสัตว์อื่น ๆ รวมทั้งต้องแข่งขันกับผู้ส่งออกด้วยกัน เช่น อินโดนีเซีย

## 4. มาตรการแก้ไข

คณะกรรมการนโยบายและมาตรการช่วยเหลือเกษตรกร (คชก.) มีมติเมื่อวันที่ 22 ตุลาคม 2542, 5 และ 24 มกราคม 2543 ให้แทรกแซงตลาดมันสำปะหลัง ดังนี้

1. อนุมัติเงินจ่ายขาด วงเงิน 120 ล้านบาท ให้ธนาคารเพื่อการเกษตรและสหกรณ์การเกษตร (ธ.ก.ส.) เป็นค่าชดเชยดอกเบี้ยและค่าใช้จ่ายดำเนินการ ในการที่ ธ.ก.ส. ให้เกษตรกรกู้ยืมเงินในอัตราไร่ละ 1,400 บาท เป็นวงเงินรวม 3,276 ล้านบาท เพื่อชะลอการขูดมันสำปะหลังไว้ 3 เดือน ดอกเบี้ยร้อยละ 3 ต่อปี ระยะเวลาดำเนินการ พฤศจิกายน 2542 – มีนาคม 2543 ระยะเวลาโครงการ พฤศจิกายน 2542 – กันยายน 2543

คณะกรรมการนโยบายและมาตรการช่วยเหลือเกษตรกร (คชก.) มีมติเมื่อ 5 กันยายน 2543 ให้ขยายระยะเวลาชำระเงินกู้ออกไปถึง ตุลาคม 2543 แก่เกษตรกรที่ยังไม่ชำระเงินกู้ให้ ธ.ก.ส. และยังมีหัวมันอยู่ในครอบครอง

ผลการดำเนินงาน เมื่อสิ้นสุดเวลาดำเนินการ (31 มีนาคม 2543) ได้มีเกษตรกรผู้ปลูกมันสำปะหลัง ในพื้นที่ 34 จังหวัด รวม 10,752 ราย กู้เงินตามโครงการฯ จาก ธ.ก.ส. 467.551 ล้านบาท และเพียง 21 กันยายน 2543 มีการรับชำระเงินกู้แล้ว 7,881 ราย เป็นเงิน 350.328 ล้านบาท คงเหลือ 2,871 ราย เป็นเงิน 117.223 ล้านบาท

2. อนุมัติเงินจ่ายขาดวงเงินรวม จำนวน 764.03 ล้านบาท เพื่อให้ ธ.ก.ส.และ อคส. รับจำนำมันสำปะหลังอัดเม็ด 1.523 ล้านตัน (หรือมันเส้นในจำนวนเดียวกัน) และแป้งมันสำปะหลัง 2.5 หมื่นตัน จากเกษตรกรและสถาบันเกษตรกร ราคารับจำนำเมื่อคำนวณเป็นหัวมันสด (เชื้อแป้ง 25%) ไม่ต่ำกว่า กก.ละ 0.85 บาท แยกเป็นวงเงิน 137.59 ล้านบาท ให้ ธ.ก.ส. เป็นค่าชดเชยดอกเบี้ย และค่าใช้จ่ายดำเนินการ และวงเงิน 1,259.87 ล้านบาท ให้ อคส. เป็นค่าเช่าโกดัง ค่าแปรสภาพ ค่าแรงงานกรรมการ ฯลฯ และค่าใช้จ่ายดำเนินการ ตามที่จ่ายจริงไม่เกินร้อยละ 2 และค่าใช้จ่ายเหมาจ่าย ร้อยละ 1 รวมเป็นไม่เกินร้อยละ 3 ของวงเงินรับจำนำ ระยะเวลารับจำนำ มกราคม - เมษายน 2543 ระยะเวลาไถ่ถอน 4 เดือน นับตั้งแต่เดือนที่รับจำนำ ระยะเวลาโครงการ มกราคม - ธันวาคม 2543 และให้ อคส. เป็นผู้จัดจำหน่ายมันสำปะหลังอัดเม็ดและแป้งมันสำปะหลังที่จำนำไปประทวนเมื่อพ้น ระยะเวลาไถ่ถอนและก่อนครบกำหนดไถ่ถอน โดยวิธีประมูลและตกลงราคา

คณะกรรมการนโยบายและมาตรการช่วยเหลือเกษตรกร (คชก.) มีมติเมื่อ 10 สิงหาคม 2543 ให้ 1) ให้เพิ่มปริมาณการรับจำนำมันสำปะหลังอัดเม็ดเป็น 1,523,926 ตัน และแป้งมันสำปะหลัง เป็น 25,000 ตัน 2) อนุมัติวงเงินจ่ายขาดเพิ่มเติมอีก 733.47 ล้านบาท เป็นค่าใช้จ่ายดำเนินการ ที่ อคส. และ ธ.ก.ส. ในการรับฝากรับจำนำ เพื่อให้สอดคล้องกับปริมาณมันอัดเม็ดและแป้งมันสำปะหลัง ที่ได้มีการปรับเพิ่ม - ลด แล้ว และ 3) เห็นชอบให้คณะอนุกรรมการกำกับฯ กำหนดวิธีการระบาย มันสำปะหลังอัดเม็ดและแป้งมันสำปะหลัง ที่ อคส. และ ธ.ก.ส. รับฝากรับจำนำโดยวิธีตกลงราคา เพิ่มเติมจากวิธีการประมูลด้วย

ผลการดำเนินงาน เพียงวันที่ 29 กันยายน 2543 อคส. รับจำนำมันสำปะหลังอัดเม็ด ได้รวม 1.514 ล้านตัน แป้งมันสำปะหลัง 15,694 ตัน ผลการประกวดราคาขายมันสำปะหลัง ของ อคส. ได้ขายมันอัดเม็ดทั้งหมดแล้ว แป้งมัน 1,153 ตัน

3. อนุมัติเงินทุนหมุนเวียนปลอดดอกเบี้ย 100 ล้านบาท ให้กรมการค้าต่างประเทศนำไปให้อคส. ใช้ดำเนินการรับจำนำแป้งมันสำปะหลังดิบปริมาณ 3,703 ตัน ในราคาตลาด แป้งมันสำปะหลังสำเร็จรูปและผลิตภัณฑ์แปรรูปจากแป้งมันสำปะหลัง ปริมาณ 10,065 ตัน ในราคาร้อยละ 85 ของราคาตลาด จากโรงงานแป้งมันสำปะหลังจังหวัดระยอง โดยโรงงานต้องรับซื้อหัวมันสำปะหลังสดจากเกษตรกร/สถาบันเกษตรกรในพื้นที่อำเภอสอยดาว อำเภอโป่งน้ำร้อน จังหวัดจันทบุรี และอำเภอวังน้ำเย็น อำเภอวังสมบูรณ์ จังหวัดสระแก้ว ในราคาไม่ต่ำกว่า กก.ละ 0.85 บาท (เชื้อแป้ง 25%) เพิ่มลดเปอร์เซ็นต์ละ 0.02 บาท ระยะเวลารับจำนำ 22 ธันวาคม 2542 ถึง 21 มีนาคม 2543 ระยะเวลาไถ่ถอน 6 เดือนนับถัดจากวันที่รับจำนำ ระยะเวลาโครงการ 22 ธันวาคม 2542 - 31 ตุลาคม 2543

คณะกรรมการนโยบายและมาตรการช่วยเหลือเกษตรกร (คชก.) มีมติเมื่อ 5 กันยายน 2543 ให้ 1) คงเงินในการรับจำนำไว้เช่นเดิม 2) ขยายระยะเวลารับจำนำจากเดิมสิ้นสุด 21 มีนาคม 2543 เป็นสิ้นสุดมิถุนายน 2543 ระยะเวลาไถ่ถอนเป็นสิ้นสุด ธันวาคม 2543 ระยะเวลาโครงการเป็นสิ้นสุดมกราคม 2544

ผลการดำเนินงาน อคส. รับจำนำได้ 1) เด็กซ์โทรส 1,440 ตัน 2) กลูโคสไซรีบริเกรต 2 150 ตัน 3) เด็กซ์โทรสชนิดน้ำ 600 ตัน ขณะนี้ยังไม่มีการไถ่ถอนผลิตภัณฑ์ดังกล่าว

#### 5. สถานการณ์ปัจจุบัน

ขณะนี้ผลผลิตเข้าตลาดน้อย เนื่องจากเป็นช่วงปลายฤดู ปัจจุบัน (กันยายน 2543) ราคาหัวมันสด (เชื้อแป้ง 25 %) ที่เกษตรกรขายได้ ณ จังหวัดนครราชสีมา กก.ละ 0.73 บาท ลดลงกว่าเดือนสิงหาคม 2543 กก.ละ 0.06 บาท และต่ำกว่าต้นทุนเฉลี่ยทั้งประเทศที่ กก.ละ 0.76 บาท สำหรับราคาหัวมันสด (คละ) ที่เกษตรกรขายได้เฉลี่ยทั้งประเทศ กก.ละ 0.54 บาท ลดลงกว่าเดือนสิงหาคม 2543 กก.ละ 0.04 บาท

สำนักการศึกษาเสถียรภาพราคาสินค้าเกษตร  
กรมการค้าภายใน 4 ตุลาคม 2543

## ราคามันสำปะหลังและผลิตภัณฑ์

| รายการ                            | มค.                                                                                                        | กพ.   | มีค.  | เมย.  | พค.   | มิย.  | กค.   | สค.   | กย.  | ตค.        | พย.       | ธค.   | เฉลี่ย |
|-----------------------------------|------------------------------------------------------------------------------------------------------------|-------|-------|-------|-------|-------|-------|-------|------|------------|-----------|-------|--------|
| ราคาหัวมันสดละที่เกษตรกรขายได้    | ที่มา : สำนักงานเศรษฐกิจการเกษตร                                                                           |       |       |       |       |       |       |       |      |            |           |       |        |
| 2538                              | 1.08                                                                                                       | 1.15  | 1.25  | 1.22  | 1.19  | 1.25  | 1.34  | 1.35  | 1.09 | 1.05       | 1.06      | 1.23  | 1.19   |
| 2539                              | 1.05                                                                                                       | 1.00  | 1.00  | 0.91  | 0.86  | 0.81  | 0.74  | 0.70  | 0.69 | 0.76       | 0.73      | 0.75  | 0.83   |
| 2540                              | 0.68                                                                                                       | 0.67  | 0.67  | 0.65  | 0.55  | 0.53  | 0.53  | 0.60  | 0.67 | 0.71       | 0.89      | 0.98  | 0.68   |
| 2541                              | 1.08                                                                                                       | 1.29  | 1.55  | 1.65  | 1.67  | 1.68  | 1.84  | 1.47  | 1.27 | 1.01       | 1.12      | 0.94  | 1.38   |
| 2542                              | 0.84                                                                                                       | 0.88  | 0.94  | 0.86  | 0.80  | 0.75  | 0.74  | 0.68  | 0.62 | 0.59       | 0.74      | 0.77  | 0.70   |
| 2543                              | 0.65                                                                                                       | 0.59  | 0.58  | 0.64  | 0.68  | 0.70  | 0.66  | 0.58  | 0.54 | 0.54       | (4 ตค.43) |       |        |
|                                   | ราคาเฉลี่ย 3 ปี 2540-2542 (ตลอดปี) กก.ละ 0.94 บาท ช่วงผลผลิตออกมาก (พย.-มีค.) กก.ละ 0.94 บาท               |       |       |       |       |       |       |       |      |            |           |       |        |
|                                   | ราคาเฉลี่ย 3 ปี 2539-2542 (ตลอดปี) (เว้นปี 2541) กก.ละ 0.76 บาท ช่วงผลผลิตออกมาก (พย.-มีค.) กก.ละ 0.84 บาท |       |       |       |       |       |       |       |      |            |           |       |        |
| ราคาขายส่งตลาดกรุงเทพฯ มันเส้น    | ที่มา : กรมการค้าภายใน                                                                                     |       |       |       |       |       |       |       |      |            |           |       |        |
| 2538                              | 2.90                                                                                                       | 2.88  | 2.88  | 2.89  | 3.02  | 3.13  | 3.13  | 3.13  | 3.13 | 3.13       | 3.24      | 3.35  | 3.06   |
| 2539                              | 2.96                                                                                                       | 2.83  | 2.71  | 2.67  | 2.84  | 2.87  | 2.67  | 2.60  | 2.53 | 2.31       | 2.25      | 2.24  | 2.62   |
| 2540                              | 2.15                                                                                                       | 2.08  | 1.89  | 1.83  | 1.83  | 1.83  | 1.81  | 1.79  | 1.87 | 2.36       | 2.40      | 2.57  | 2.03   |
| 2541                              | 3.01                                                                                                       | 3.39  | 3.38  | 3.11  | 3.08  | 2.99  | 3.04  | 3.10  | 3.10 | 3.10       | 3.06      | 2.66  | 3.09   |
| 2542                              | 2.49                                                                                                       | 2.53  | 2.58  | 2.59  | 2.67  | 2.68  | 2.36  | 2.21  | 2.18 | 2.19       | 2.27      | 2.26  | 2.42   |
| 2543                              | 1.95                                                                                                       | 1.88  | 1.89  | 1.89  | 1.87  | 1.86  | 1.76  | 1.65  | 1.60 | 1.60       | (4 ตค.43) |       |        |
| ราคาขายส่งตลาดกรุงเทพฯ มันอัดเม็ด | ที่มา : กรมการค้าภายใน                                                                                     |       |       |       |       |       |       |       |      |            |           |       |        |
| 2538                              | 2.90                                                                                                       | 2.98  | 3.00  | 3.00  | 3.03  | 3.03  | 3.03  | 3.17  | 3.18 | 3.18       | 3.32      | 3.46  | 3.11   |
| 2539                              | 3.19                                                                                                       | 2.93  | 2.93  | 2.93  | 3.01  | 3.05  | 2.95  | 2.95  | 2.95 | 2.47       | 2.47      | 2.50  | 2.86   |
| 2540                              | 2.30                                                                                                       | 2.24  | 2.08  | 2.03  | 2.03  | 2.03  | 2.01  | 1.99  | 2.13 | 2.49       | 2.55      | 2.73  | 2.22   |
| 2541                              | 3.18                                                                                                       | 3.69  | 3.63  | 3.30  | 3.25  | 3.11  | 3.15  | 3.30  | 3.30 | 3.30       | 3.29      | 2.84  | 3.28   |
| 2542                              | 2.66                                                                                                       | 2.71  | 2.75  | 2.76  | 2.80  | 2.80  | 2.60  | 2.48  | 2.45 | 2.48       | 2.53      | 2.49  | 2.63   |
| 2543                              | 2.15                                                                                                       | 2.08  | 2.09  | 2.09  | 2.08  | 2.08  | 1.99  | 1.85  | 1.76 | 1.76       | (4 ตค.43) |       |        |
| ราคาขายส่งตลาดกรุงเทพฯ แป้งมัน    | ที่มา : กรมการค้าภายใน                                                                                     |       |       |       |       |       |       |       |      |            |           |       |        |
| 2538                              | 9.25                                                                                                       | 8.28  | 8.82  | 8.70  | 8.80  | 9.25  | 9.50  | 9.50  | 8.25 | 8.25       | 8.25      | 8.25  | 8.76   |
| 2539                              | 7.98                                                                                                       | 6.82  | 6.82  | 6.82  | 6.91  | 6.95  | 6.87  | 5.84  | 5.84 | 5.70       | 5.70      | 5.95  | 6.52   |
| 2540                              | 6.47                                                                                                       | 6.47  | 6.34  | 5.46  | 5.45  | 5.45  | 5.45  | 5.77  | 6.75 | 7.23       | 7.23      | 8.14  | 6.35   |
| 2541                              | 9.39                                                                                                       | 11.53 | 12.53 | 12.17 | 12.17 | 12.78 | 12.73 | 11.21 | 9.50 | 8.25       | 8.25      | 7.63  | 10.68  |
| 2542                              | 6.92                                                                                                       | 6.72  | 6.34  | 6.34  | 6.34  | 5.80  | 5.44  | 5.38  | 5.27 | 5.27       | 5.31      | 5.43  | 5.88   |
| 2543                              | 5.38                                                                                                       | 5.15  | 5.12  | 5.33  | 5.33  | 5.24  | 5.17  | 5.17  | 5.14 | 5.14       | (4 ตค.43) |       |        |
| ราคาส่งออก เอฟ.โอ.บี.มันอัดเม็ด   | ที่มา : สมาคมการค้ามันสำปะหลังไทย                                                                          |       |       |       |       |       |       |       |      |            |           |       |        |
| 2538                              | 3.41                                                                                                       | 3.41  | 3.38  | 3.37  | 3.37  | 3.65  | 3.70  | 3.62  | 3.62 | 3.60       | 3.80      | 3.72  | 3.55   |
| 2539                              | 3.53                                                                                                       | 3.14  | 3.25  | 3.28  | 3.37  | 3.30  | 3.23  | 3.03  | 3.04 | 2.73       | 2.70      | 2.58  | 3.10   |
| 2540                              | 2.48                                                                                                       | 2.36  | 2.21  | 2.11  | 2.15  | 2.11  | 2.11  | 2.23  | 2.67 | 2.76       | 2.88      | 3.37  | 2.45   |
| 2541                              | 3.95                                                                                                       | 3.57  | 3.19  | 3.17  | 3.10  | 3.29  | 3.35  | 3.38  | 3.37 | 3.20       | 3.14      | 3.02  | 3.31   |
| 2542                              | 2.85                                                                                                       | 2.96  | 2.72  | 2.98  | 3.09  | 3.12  | 2.72  | 2.79  | 2.83 | 2.87       | 2.72      | 2.68  | 2.86   |
| 2543                              | 2.32                                                                                                       | 2.35  | 2.23  | 2.26  | 2.22  | 2.22  | 2.18  | 2.06  | 2.00 | -15 กย.43) |           |       |        |
| ราคาส่งออก เอฟ.โอ.บี.แป้งมัน      | ที่มา : สมาคมการค้ามันสำปะหลังไทย                                                                          |       |       |       |       |       |       |       |      |            |           |       |        |
| 2538                              | 8.74                                                                                                       | 8.73  | 8.64  | 8.62  | 8.81  | 9.39  | 10.05 | 9.56  | 9.01 | 8.24       | 8.26      | 8.26  | 8.86   |
| 2539                              | 8.18                                                                                                       | 8.04  | 7.78  | 7.81  | 7.79  | 7.83  | 7.57  | 7.05  | 6.82 | 6.47       | 6.47      | 6.84  | 7.39   |
| 2540                              | 6.47                                                                                                       | 6.46  | 6.46  | 6.49  | 8.05  | 6.29  | 6.82  | 7.73  | 8.64 | 9.50       | 9.94      | 11.45 | 7.86   |
| 2541                              | 12.82                                                                                                      | 13.76 | 13.30 | 12.93 | 12.79 | 13.56 | 12.87 | 10.93 | 8.75 | 8.14       | 7.97      | 7.38  | 11.27  |
| 2542                              | 7.27                                                                                                       | 7.30  | 7.47  | 7.83  | 7.27  | 7.35  | 6.09  | 6.09  | 6.39 | 6.29       | 6.18      | 6.28  | 6.82   |
| 2543                              | 6.13                                                                                                       | 5.91  | 5.94  | 6.16  | 6.39  | 6.32  | 6.41  | 6.41  | 6.18 | -15 กย.43) |           |       |        |

## ยางพารา

| 1. ผลผลิตและความต้องการใช้                          |           | ปี 2540 | ปี 2541 | ปี 2542 | เฉลี่ย 3 ปี | ปี 2543<br>(เบื้องต้น/ประมาณการ) |
|-----------------------------------------------------|-----------|---------|---------|---------|-------------|----------------------------------|
| ผลผลิตโลก                                           | (ล้านตัน) | 6.42    | 6.69    | 6.68    | 6.60        | 6.79                             |
| การใช้ของโลก                                        | (ล้านตัน) | 6.51    | 6.61    | 6.78    | 6.63        | 7.03                             |
| ผลผลิตไทย                                           | (ล้านตัน) | 2.03    | 2.07    | 2.13    | 2.07        | 2.23                             |
| การใช้ภายในประเทศ                                   | (ล้านตัน) | 0.18    | 0.18    | 0.22    | 0.19        | 0.20                             |
| ปริมาณส่งออก                                        | (ล้านตัน) | 1.83    | 1.83    | 1.86    | 1.84        | 2.01                             |
| มูลค่าส่งออก                                        | (ล้านบาท) | 55,548  | 55,012  | 44,090  | 51,550      | 50,000                           |
| ที่มา : IRSG , สถาบันวิจัยยาง , กรมศุลกากร          |           |         |         |         |             |                                  |
| 2. ต้นทุน (บาท/กก.)                                 |           | 22.09   | 22.35   |         | 19.80       | 19.56                            |
| 3. ราคา (บาท/กก.)                                   |           |         |         |         |             |                                  |
| -ยางแผ่นดิบชั้น 3 ที่เกษตรกรขายได้                  |           | 23.67   | 23.34   |         | 17.93       | 20.88                            |
| -ราคายางแผ่นดิบชั้น 3 (แห่ง 100%)                   |           | 27.38   | 26.02   |         | 19.81       | 23.13                            |
| ตลาดหาดใหญ่                                         |           |         |         |         |             |                                  |
| -ยางแผ่นรมควันชั้น 3 (เอฟ.โอ. บี - ทำเรือกรุงเทพฯ ) |           | 30.35   | 29.79   |         | 23.63       | 26.32                            |
| -ยางแผ่นรมควันชั้น 3 ซื่อขายล่วงหน้า ตลาดสิงคโปร์   |           | 30.24   | 29.75   |         | 23.27       | 26.04                            |

### 4. สภาพปัญหา/สาเหตุ

ได้เกิดปัญหาราคายางพาราตกต่ำอย่างต่อเนื่อง นับตั้งแต่ กรกฎาคม 2539 เป็นต้นมา จนถึงปัจจุบัน สาเหตุเนื่องจาก

1) ประเทศผู้ผลิตยางรายใหญ่ของโลก คือ ไทย อินโดนีเซีย และมาเลเซีย ต่างประสบวิกฤติทางการเงินและบางประเทศเสนอขายยางในราคาต่ำ

2) ประเทศคู่ค้าที่สำคัญ คือ ญี่ปุ่น จีน และเกาหลี ก็ประสบวิกฤติทางการเงินด้วยความต้องการใช้จึงลดลงโดยเฉพาะในอุตสาหกรรมรถยนต์

3) องค์การยางธรรมชาติระหว่างประเทศ(INRO)มิได้มีบทบาทในการรักษาเสถียรภาพราคายางตลาดโลกเช่นที่ผ่านมาและข่าวการระบายยางจากสต็อกของ INRO

### 5. มาตรการแก้ไขปัญหา

5.1 คณะรัฐมนตรีได้มีมติในการประชุมเมื่อวันที่ 27 มิถุนายน 2543 อนุมัติให้องค์การสวนยาง (อ.ส.ย.) ดำเนินการตามมาตรการโครงการแทรกแซงตลาดยางพาราต่อไป โดยได้อนุมัติวงเงิน 8,000 ล้านบาท ใช้หมุนเวียนในการดำเนินโครงการแทรกแซงตลาดยางพารา

## 5.2 วิธีดำเนินการช่วยเหลือเกษตรกรชาวสวนยาง

(1) จัดทะเบียนผู้ปลูกยาง เกษตรกรที่นำยางไปจำหน่ายต้องมีบัตรที่ทางราชการออกให้ โดยให้เกษตรกรนำยางไปจำหน่าย ณ จุดแทรกแซงที่เป็นนิติบุคคล เช่น กลุ่มเกษตรกร สหกรณ์การเกษตร สำนักงานกองทุนการทำสวนยาง ฯลฯ ไม่เกินวันละ 100 กก. (คนละ 2 กก.ต่อไร่ต่อวัน )

(2) กระทรวงเกษตรฯ กำหนดราคายางแผ่นดิบ ณ จุดแทรกแซง เพื่อใช้เป็นราคาซื้อขายจากเกษตรกรรายย่อย คือ ยางแผ่นดิบคุณภาพ 1 กก.ละ 22.15 บาท คุณภาพ 2 กก.ละ 21.85 บาท คุณภาพ 3 กก.ละ 21.50 บาท และ คุณภาพ 4 (ความชื้นไม่เกิน 6%) กก.ละ 20.50 บาท

5.3 คณะรัฐมนตรีได้มีมติในการประชุมเมื่อวันที่ 27 มิถุนายน 2543 เกี่ยวกับการร่วมทุนเพื่อซื้อและขายยางพาราจากมูลภัณฑ์กันชนขององค์การยางธรรมชาติระหว่างประเทศ ภายใต้กรอบความร่วมมือด้านยางพาราระหว่างประเทศไทยกับประเทศมาเลเซีย ดังนี้

(1) อนุมัติร่างข้อตกลงร่วมทุนเพื่อซื้อและขายยางจากมูลภัณฑ์กันชนของ INRO ที่กระทรวงเกษตรฯ เสนอ

(2) อนุมัติให้ปลัดกระทรวงเกษตรฯ หรือผู้ที่ได้รับมอบหมายเป็นผู้ลงนามในข้อตกลงร่วมทุนกับกระทรวงอุตสาหกรรมชั้นปฐมของประเทศมาเลเซีย

(3) อนุมัติให้กระทรวงเกษตรฯ ซื้อยางจากสต็อกของ INRO ในประเทศไทย ตามความจำเป็นเพื่อรักษาเสถียรภาพราคาของประเทศไทย

## 6. ผลการดำเนินการในปีที่ผ่านมา

การแทรกแซงตลาดยางในปี 2542 ด้วยการรับซื้อยางโดยตรงจากเกษตรกรรายย่อยรวมประมาณ 300,000 ตัน ราคาของแผ่นดิบที่แทรกแซง กก.ละ 21-22 บาท สูงกว่าที่ผู้ค้าท้องถิ่นรับซื้อประมาณ กก.ละ 3.00 บาท

## 7. สถานการณ์ปัจจุบัน

ปัจจุบันเกษตรกรกรีดยางได้น้อยเพราะเป็นช่วงฤดูฝน ประกอบกับผู้ค้าแข่งขันกันรับซื้อยางเพื่อส่งมอบผู้ซื้อในต่างประเทศ ราคาของแผ่นดิบที่เกษตรกรจำหน่ายได้กระเตื้องขึ้นเป็น กก.ละ 22-23 บาท สูงกว่าระยะเดียวกันของปีที่แล้ว ซึ่งจำหน่ายได้ กก.ละ 16.50 - 17.50 บาท



## ราคาขายพาราภายในประเทศและต่างประเทศ

หน่วย :บาท/กก.

| ปี                                                                                                                             | มค.   | กพ.   | มีค.  | เมย.  | พค.   | มิย.  | กค.   | สค.   | กย.   | ตค.   | พย.   | ธค.   | เฉลี่ย |
|--------------------------------------------------------------------------------------------------------------------------------|-------|-------|-------|-------|-------|-------|-------|-------|-------|-------|-------|-------|--------|
| <b>1.ราคาขายแผ่นดิบชั้น 3 ที่เกษตรกรขายได้</b> <span style="float:right">ที่มา : สำนักงานเศรษฐกิจการเกษตร</span>               |       |       |       |       |       |       |       |       |       |       |       |       |        |
| ปี 2538                                                                                                                        | 32.29 | 35.57 | 37.97 | 36.98 | 35.17 | 29.97 | 26.29 | 25.13 | 28.44 | 29.66 | 32.19 | 31.97 | 31.80  |
| ปี 2539                                                                                                                        | 30.19 | 30.17 | 32.35 | 29.37 | 29.50 | 30.48 | 26.89 | 25.09 | 25.18 | 24.93 | 25.33 | 25.58 | 27.92  |
| ปี 2540                                                                                                                        | 25.13 | 24.08 | 25.02 | 24.27 | 22.08 | 23.68 | 21.63 | 22.00 | 23.95 | 26.22 | 24.03 | 21.98 | 23.67  |
| ปี 2541                                                                                                                        | 23.24 | 29.89 | 25.05 | 22.34 | 23.86 | 24.98 | 24.92 | 22.38 | 21.54 | 23.27 | 21.60 | 17.00 | 23.34  |
| ปี 2542                                                                                                                        | 20.00 | 18.30 | 17.00 | 16.34 | 16.91 | 18.22 | 14.65 | 15.43 | 17.06 | 19.63 | 22.23 | 19.40 | 17.93  |
| ปี 2543                                                                                                                        | 18.71 | 22.48 | 20.57 | 21.31 | 21.83 | 20.73 | 20.53 | 21.56 | 22.39 |       |       |       | 21.12  |
| <b>2. ราคาขายแผ่นดิบชั้น 3 (แห้ง 100%) ตลาดหาดใหญ่</b> <span style="float:right">ที่มา : สถาบันวิจัยยาง</span>                 |       |       |       |       |       |       |       |       |       |       |       |       |        |
| ปี 2538                                                                                                                        | 34.89 | 37.71 | 40.58 | 40.30 | 37.23 | 32.36 | 28.26 | 27.84 | 32.00 | 31.37 | 35.73 | 35.12 | 34.45  |
| ปี 2539                                                                                                                        | 32.47 | 33.91 | 34.41 | 32.27 | 34.34 | 32.57 | 29.59 | 27.14 | 27.92 | 27.42 | 27.81 | 27.81 | 30.64  |
| ปี 2540                                                                                                                        | 26.96 | 26.87 | 28.01 | 27.50 | 28.77 | 29.00 | 29.00 | 27.50 | 27.85 | 28.22 | 25.31 | 23.58 | 27.38  |
| ปี 2541                                                                                                                        | 27.66 | 31.16 | 27.43 | 27.35 | 26.98 | 27.45 | 27.25 | 24.22 | 25.80 | 25.04 | 22.62 | 19.28 | 26.02  |
| ปี 2542                                                                                                                        | 20.78 | 19.73 | 19.00 | 18.42 | 20.70 | 19.39 | 17.01 | 17.57 | 20.00 | 19.25 | 24.48 | 21.39 | 19.81  |
| ปี 2543                                                                                                                        | 21.21 | 24.21 | 23.16 | 23.49 | 23.68 | 23.01 | 22.95 | 23.70 | 28.00 |       |       |       | 23.71  |
| <b>3. ราคาส่งออกยางแผ่นรมควันชั้น 3 (เอฟ.โอ.บี) ทำเรือกรุงเทพ</b> <span style="float:right">ที่มา : สถาบันวิจัยยาง</span>      |       |       |       |       |       |       |       |       |       |       |       |       |        |
| ปี 2538                                                                                                                        | 40.19 | 43.56 | 44.96 | 44.76 | 42.52 | 37.36 | 32.4  | 31.8  | 34.27 | 35.62 | 40.46 | 40.11 | 39.00  |
| ปี 2539                                                                                                                        | 38.64 | 39.44 | 39.15 | 36.15 | 37.45 | 36.54 | 33.2  | 31.93 | 32.24 | 31.28 | 31.78 | 31.65 | 34.95  |
| ปี 2540                                                                                                                        | 31.38 | 31.73 | 32.19 | 30.45 | 30.55 | 29.18 | 26.85 | 29.5  | 31.2  | 31.4  | 31.05 | 28.69 | 30.35  |
| ปี 2541                                                                                                                        | 33.02 | 36.1  | 32.79 | 29.5  | 30.1  | 30.29 | 30.4  | 29.75 | 26.9  | 27.94 | 26.78 | 23.89 | 29.79  |
| ปี 2542                                                                                                                        | 24.65 | 24.00 | 24.10 | 22.55 | 22.55 | 22.53 | 20.85 | 21.15 | 22.71 | 25.12 | 28.05 | 25.34 | 23.63  |
| ปี 2543                                                                                                                        | 25.89 | 27.67 | 26.05 | 26.32 | 26.58 | 25.74 | 26.01 | 27.12 |       |       |       |       | 26.42  |
| <b>4. ราคาส่งออกยางแผ่นรมควันชั้น 3 ตลาดมาเลเซีย (เอฟ.โอ.บี)</b> <span style="float:right">ที่มา : สถาบันวิจัยยาง</span>       |       |       |       |       |       |       |       |       |       |       |       |       |        |
| ปี 2538                                                                                                                        | 40.28 | 43.35 | 43.78 | 44.24 | 41.45 | 37.07 | 32.41 | 31.45 | 33.06 | 34.64 | 39.65 | 39.36 | 38.40  |
| ปี 2539                                                                                                                        | 37.71 | 37.56 | 37.61 | 35.71 | 36.33 | 36.13 | 33.14 | 31.70 | 31.90 | 30.40 | 31.55 | 31.55 | 34.27  |
| ปี 2540                                                                                                                        | 30.77 | 30.82 | 31.15 | 29.38 | 28.07 | 28.08 | 27.07 | 28.95 | 30.83 | 31.45 | 31.64 | 29.69 | 29.83  |
| ปี 2541                                                                                                                        | 32.67 | 35.51 | 30.27 | 29.73 | 29.96 | 29.26 | 28.67 | 26.60 | 26.94 | 27.20 | 25.66 | 23.68 | 28.85  |
| ปี 2542                                                                                                                        | 24.87 | 23.87 | 22.76 | 21.29 | 21.23 | 21.29 | 20.32 | 20.43 | 22.87 | 24.70 | 27.86 | 25.35 | 23.07  |
| ปี 2543                                                                                                                        | 23.57 | 26.30 | 25.99 |       |       |       |       |       |       |       |       |       | 25.29  |
| <b>5. ราคาขายแผ่นรมควัน 3 ตลาดสิงคโปร์ (เอฟ.โอ.บี)</b> <span style="float:right">ที่มา : สถาบันวิจัยยาง</span>                 |       |       |       |       |       |       |       |       |       |       |       |       |        |
| ปี 2538                                                                                                                        | 41.23 | 43.53 | 45.45 | 45.04 | 42.77 | 37.81 | 32.81 | 32.13 | 34.26 | 36.01 | 40.58 | 40.58 | 39.35  |
| ปี 2539                                                                                                                        | 38.95 | 39.70 | 39.20 | 36.87 | 38.25 | 36.68 | 33.34 | 32.16 | 32.26 | 31.37 | 31.90 | 31.90 | 35.22  |
| ปี 2540                                                                                                                        | 31.21 | 31.29 | 31.41 | 29.19 | 28.78 | 28.35 | 27.13 | 29.89 | 32.02 | 32.42 | 30.86 | 30.86 | 30.28  |
| ปี 2541                                                                                                                        | 33.05 | 35.20 | 29.59 | 28.99 | 30.33 | 29.73 | 30.10 | 26.93 | 27.49 | 27.81 | 25.36 | 25.36 | 29.16  |
| ปี 2542                                                                                                                        | 24.66 | 24.38 | 22.83 | 21.65 | 22.08 | 22.76 | 20.60 | 20.74 | 22.50 | 25.35 | 27.40 | 27.40 | 23.53  |
| ปี 2543                                                                                                                        | 23.95 | 26.14 | 25.53 | 26.18 | 26.09 |       |       |       |       |       |       |       | 25.58  |
| <b>6. ราคาขายแผ่นรมควันชั้น 3 ซื่อขายล่วงหน้า 1 เดือน ตลาดสิงคโปร์</b> <span style="float:right">ที่มา : สถาบันวิจัยยาง</span> |       |       |       |       |       |       |       |       |       |       |       |       |        |
| ปี 2538                                                                                                                        | 42.84 | 43.70 | 45.67 | 45.41 | 43.55 | 38.13 | 33.10 | 32.31 | 34.11 | 35.56 | 40.58 | 40.25 | 39.60  |
| ปี 2539                                                                                                                        | 38.64 | 39.52 | 39.74 | 36.19 | 37.53 | 36.33 | 33.30 | 32.45 | 33.11 | 31.81 | 32.37 | 32.14 | 35.26  |
| ปี 2540                                                                                                                        | 31.72 | 31.65 | 31.42 | 29.12 | 27.87 | 28.16 | 27.13 | 29.54 | 32.12 | 32.46 | 32.71 | 29.01 | 30.24  |
| ปี 2541                                                                                                                        | 34.19 | 37.75 | 31.52 | 29.27 | 30.33 | 29.33 | 30.10 | 27.08 | 27.39 | 27.49 | 27.29 | 25.20 | 29.75  |
| ปี 2542                                                                                                                        | 24.66 | 24.38 | 22.83 | 21.65 | 22.08 | 22.76 | 20.60 | 20.74 | 22.50 | 25.35 | 27.40 | 24.27 | 23.27  |
| ปี 2543                                                                                                                        | 24.08 | 28.31 | 25.53 | 26.18 | 26.09 |       |       |       |       |       |       |       | 26.04  |
| <b>7. ราคาน้ำยางดิบ</b> <span style="float:right">ที่มา : สำนักงานเศรษฐกิจการเกษตร</span>                                      |       |       |       |       |       |       |       |       |       |       |       |       |        |
| ปี 2539                                                                                                                        | 31.88 | 32.74 | 35.54 | 35.10 | 31.63 | 32.00 | 27.50 | 26.59 | 27.50 | 25.65 | 25.65 | 25.50 | 29.77  |
| ปี 2540                                                                                                                        | 25.32 | 25.25 | 26.15 | 26.50 | 24.24 | 23.75 | 21.20 | 23.95 | 23.50 | 24.50 | 25.60 | 25.48 | 24.62  |
| ปี 2541                                                                                                                        | 26.00 | 30.00 | 26.00 | 25.00 | 26.00 | 26.00 | 25.00 | 23.00 | 20.00 | 22.20 | 21.00 | 18.00 | 24.02  |
| ปี 2542                                                                                                                        | 19.50 | 18.00 | 17.00 | 16.44 | 17.30 | 17.30 | 14.15 | 14.50 | 15.00 | 17.83 | 20.93 | 19.20 | 17.26  |
| ปี 2543                                                                                                                        | 17.35 | 20.55 | 21.72 | 21.83 | 22.38 | 21.46 | 19.43 | 19.44 |       |       |       |       | 20.52  |

## กาแฟ

## 1. ผลผลิตและความต้องการใช้

|                               | 2541/42 | 2542/43 | 2543/44<br>(เบื้องต้น) | การเปลี่ยนแปลง<br>(%) |
|-------------------------------|---------|---------|------------------------|-----------------------|
| (1) ผลผลิตโลก (ล้านตัน)       | 6.464   | 6.405   | 6.517                  |                       |
| (2) ผลผลิตไทย (ตัน)           | 54,900  | 80,300  | 85,000                 | 1.748                 |
| (3) ความต้องการใช้ภายใน (ตัน) | 28,000  | 30,000  | 30,000                 | 5.850                 |
| (4) ปริมาณการส่งออก (ตัน)     | 29,600  | 50,300  | 55,000                 | -                     |
| (5) มูลค่าการส่งออก (ล้านบาท) | 1,330   | 1,500   | 1,500                  | -                     |

- หมายเหตุ (1) ปริมาณผลผลิตโลก กระทรวงเกษตรสหรัฐฯ คาดการณ์เมื่อ ม.ย.43  
 (2) ปริมาณผลผลิตของไทย สำนักงานเศรษฐกิจการเกษตร กระทรวงเกษตรฯ พยากรณ์เมื่อ ม.ย.43  
 (3) ความต้องการใช้ภายใน สอบถามโรงงานผู้ผลิตกาแฟสำเร็จรูปและกาแฟคั่วบด  
 (4) และ (5) ปริมาณและมูลค่าการส่งออก กรมการค้าต่างประเทศ

2. ต้นทุนการผลิต (บาท/กก.) 45.10 32.94 31.92

## 3. ราคา (บาท/กก.)

|                                        |       |       |    |
|----------------------------------------|-------|-------|----|
| ราคาเกษตรกรรายได้                      | 50.37 | 27.97 | NA |
| ราคาจากผู้ส่งออกรับซื้อ ณ ตลาดกรุงเทพฯ | 55.85 | 33.01 | NA |

## 4. สภาพปัญหา/สาเหตุ

ได้เกิดปัญหาราคาเมล็ดกาแฟตกต่ำตามราคาตลาดโลก โดยราคาเมล็ดกาแฟพันธุ์โรบัสต้าซื้อขายล่วงหน้าตลาดลอนดอนส่งมอบเดือน พฤศจิกายน 2543 และ มกราคม 2544 (วันที่ 12 ต.ค.43) ตันละ 758 ดอลลาร์สหรัฐ ต่ำกว่าระยะเดียวกันของปีที่แล้วซึ่งมีราคาตันละ 1,280 ดอลลาร์สหรัฐ หรือลดลงร้อยละ 40.78 เป็นราคาต่ำสุดในรอบ 8 ปีที่ผ่านมา ซึ่งหากให้ราคาเป็นไปตามกลไกตลาดเกษตรกรจะจำหน่ายผลผลิตได้ กก.ละ 17-19 บาท

## 5. การแก้ไขปัญหา

คชก. ได้มีมติให้แทรกแซงตลาดตลาดเมล็ดกาแฟ ฤดูการผลิตปี 2543/44 กำหนดราคาเป้าหมายนำเมล็ดกาแฟเกรดคละ ณ แหล่งผลิต กก.ละ 32 บาท โดยให้ อคส. ตั้งจุดรับซื้อเมล็ดกาแฟจากเกษตรกรในราคา กก.ละ 32 บาท เป็นปริมาณ 55,000 ตัน กำหนดระยะเวลารับซื้อระหว่าง พฤศจิกายน 2543 - เมษายน 2544 และระยะเวลาโครงการระหว่าง พฤศจิกายน 2543 - กันยายน 2544 โดยได้อนุมัติเงินจ่ายขาดจากกองทุนรวมฯ วงเงิน 611.03 ล้านบาท และให้ขอใช้เงินกองทุนส่งเสริมการค้าระหว่างประเทศในส่วนของค่าธรรมเนียมพิเศษเมล็ดกาแฟ 140 ล้านบาท เพื่อเป็นค่าชดเชยส่วนต่างของราคาและค่าใช้จ่ายในการดำเนินการ

\*\*\*\*\*

กรมการค้าภายใน

ตุลาคม 2543

## ราคามล็ดกาแฟ

13 กย.43

|                             | ตค. | พย.   | ธค.   | มค.   | กพ.   | มีค.  | เมย.  | พค.   | มิย. | กค. | สค. | กย. | เฉลี่ย |
|-----------------------------|-----|-------|-------|-------|-------|-------|-------|-------|------|-----|-----|-----|--------|
| <b>ราคาที่เกษตรกรขายได้</b> |     |       |       |       |       |       |       |       |      |     |     |     |        |
| 2536/37                     |     | 23.50 |       | 25.60 | 25.89 | 25.88 |       |       |      |     |     |     | 25.218 |
| 2537/38                     |     |       | 48.31 | 51.67 | 55.09 | 63.15 |       |       |      |     |     |     | 54.555 |
| 2538/39                     |     | 38.00 | 35.69 | 36.49 | 45.29 | 39.51 | 38.59 | 41.25 |      |     |     |     | 39.26  |
| 2539/40                     |     | 24.50 | 24.50 | 28.88 | 32.07 | 31.75 | 30.00 |       |      |     |     |     | 28.617 |
| 2540/41                     |     |       | 47.33 | 71.25 | 71.58 | 60.18 | 59.94 |       |      |     |     |     | 62.056 |
| 2541/42                     |     |       | 49.98 | 56.93 | 57.17 | 44.46 | 43.00 |       |      |     |     |     | 50.31  |
| 2542/43                     |     | 32.50 | 32.77 | 32.15 | 29.10 | 27.21 | 20.57 | 21.50 |      |     |     |     | 26.11  |

2543/44

ที่มา : สำนักงานเศรษฐกิจการเกษตร

## ขายส่งตลาดกรุงเทพฯ

|         |  |       |       |       |       |       |       |       |  |  |  |  |        |
|---------|--|-------|-------|-------|-------|-------|-------|-------|--|--|--|--|--------|
| 2536/37 |  | 26.25 | 26.78 | 27.69 | 27.81 | 28.55 | 30.50 | 32.31 |  |  |  |  | 28.556 |
| 2537/38 |  | 67.60 | 54.75 | 56.17 | 58.27 | 65.97 |       |       |  |  |  |  | 60.552 |
| 2538/39 |  | 38.00 | 38.00 | 38.97 | 45.20 | 40.60 | 41.50 |       |  |  |  |  | 40.378 |
| 2539/40 |  |       |       | 30.00 | 35.79 | 30.00 |       |       |  |  |  |  | 31.93  |
| 2540/41 |  |       |       | 74.84 | 65.50 | 62.00 |       |       |  |  |  |  | 67.447 |
| 2541/42 |  |       |       | 60.00 | 58.40 | 49.14 |       |       |  |  |  |  | 55.847 |
| 2542/43 |  | 36.25 | 35.50 | 32.30 | 30.50 | 30.50 |       |       |  |  |  |  | 33.01  |

ที่มา : กรมการค้าภายใน

## ราคาส่งออก FOB ไปประเทศในภาคี

|         |       |       |       |       |       |       |       |       |       |       |       |       |        |
|---------|-------|-------|-------|-------|-------|-------|-------|-------|-------|-------|-------|-------|--------|
| 2536/37 |       |       | 30.35 | 29.09 | 29.37 | 31.72 | 30.61 | 30.65 | 31.73 | 35.06 | 59.92 | 39.42 | 34.792 |
| 2537/38 | 81.04 | 70.48 | 61.13 | 59.36 | 62.18 | 67.10 | 59.45 | 60.03 | 61.67 | 61.59 | 61.51 | 60.80 | 63.862 |
| 2538/39 | 52.39 |       | 44.44 | 42.04 | 39.60 | 39.60 | 41.98 | 41.98 | 41.17 | 35.69 | 31.79 | 31.85 | 40.23  |
| 2539/40 | 31.68 | 33.21 | 30.84 | 28.38 | 27.21 | 27.21 | 26.49 | 25.77 | 25.77 | 35.15 | 42.53 | 52.09 | 32.194 |
| 2540/41 | 35.77 |       | 61.39 | 71.35 | 63.07 | 63.79 | 47.54 | 52.31 | 52.31 | 47.56 | 40.76 | 50.67 | 53.32  |
| 2541/42 |       |       |       | 56.99 | 60.48 | 48.02 | 45.63 | 38.87 | 46.08 | 36.74 | 38.88 | 48.42 | 46.679 |
| 2542/43 |       |       | 38.10 | 35.29 | 28.74 | 29.87 | 31.15 | 28.60 | 30.16 | 29.21 | 26.76 |       |        |

ที่มา : กรมการค้าต่างประเทศ

## ราคาส่งออก FOB ไปประเทศนอกภาคี

|         |       |       |       |       |       |       |       |       |       |       |       |       |        |
|---------|-------|-------|-------|-------|-------|-------|-------|-------|-------|-------|-------|-------|--------|
| 2536/37 |       |       | 27.94 | 26.61 | 27.11 | 26.80 | 27.36 | 27.93 | 37.28 | 46.14 | 39.05 | 42.91 | 32.913 |
| 2537/38 |       | 67.75 | 62.82 | 60.02 | 61.10 | 66.85 | 65.18 | 65.97 | 58.03 | 57.78 | 66.73 | 58.99 | 62.838 |
| 2538/39 | 49.19 |       | 53.08 | 38.61 | 44.24 | 39.25 | 40.10 | 43.50 | 35.87 | 34.12 | 31.08 | 32.47 | 40.137 |
| 2539/40 | 28.47 | 32.11 | 26.19 | 27.48 | 27.30 | 27.98 | 27.13 | 29.49 | 33.51 | 32.71 | 45.21 | 46.46 | 32.00  |
| 2540/41 | 42.19 | 35.27 | 54.94 | 68.12 | 65.87 | 57.41 | 57.48 | 49.10 | 50.65 | 60.48 | 54.24 | 40.95 | 53.058 |
| 2541/42 |       |       |       | 52.93 | 59.34 | 50.51 | 42.30 | 38.89 | 39.61 | 47.68 | 40.94 | 32.11 | 44.923 |
| 2542/43 | 52.5  | 40.3  | 37.92 | 33.19 | 30.59 | 28.75 | 26.26 | 26.86 | 24.95 | 23.94 | 22.95 |       |        |

ที่มา : กรมการค้าต่างประเทศ

## ราคาซื้อขายล่วงหน้ากาแฟโรบัสต้า ตลาดลอนดอน (เฉลี่ยส่งมอบ 6-7 เดือนข้างหน้า)

|         |       |       |       |       |       |       |       |       |       |       |       |       |       |
|---------|-------|-------|-------|-------|-------|-------|-------|-------|-------|-------|-------|-------|-------|
| 2536/37 | 29.75 | 30.16 | 31.43 | 30.32 | 30.66 | 32.90 | 36.99 | 50.00 | 59.00 | 87.37 | 86.52 | 98.46 | 50.30 |
| 2537/38 | 89.45 | 80.78 | 68.69 | 69.92 | 70.76 | 77.08 | 75.68 | 73.41 | 67.19 | 62.38 | 66.57 | 59.90 | 71.82 |
| 2538/39 | 57.06 | 57.07 | 46.77 | 44.76 | 48.55 | 47.46 | 47.51 | 48.27 | 44.65 | 39.76 | 40.07 | 38.52 | 46.70 |
| 2539/40 | 34.36 | 35.80 | 32.05 | 35.47 | 41.21 | 43.48 | 42.18 | 50.90 | 48.27 | 49.91 | 50.33 | 57.30 | 43.44 |
| 2540/41 | 59.19 | 61.97 | 74.33 | 93.69 | 82.76 | 70.03 | 71.37 | 72.11 | 70.61 | 63.84 | 65.63 | 65.12 | 70.89 |
| 2541/42 | 62.19 | 63.38 | 63.19 | 61.58 | 61.08 | 59.62 | 55.09 | 52.78 | 51.69 | 47.06 | 48.83 | 50.00 | 56.37 |
| 2542/43 | 48.73 | 47.20 | 50.52 | 45.23 | 40.22 | 37.72 | 36.55 | 36.90 | 36.46 | 36.26 | 34.01 |       | 40.89 |

ที่มา : ข่าว BISNEWS , BINEWS

## ไก่เนื้อ

### 1. การผลิตและการส่งออก

|                  | ปี 2539 | 2540    | 2541    | 2542    | 2543       |
|------------------|---------|---------|---------|---------|------------|
| ผลผลิต (ล้านตัว) | 705.004 | 764.875 | 828     | 836.468 | 860        |
| (พันตัน)         | 797.952 | 865.716 | 937.164 | 946.748 | 973.382    |
| ส่งออก (พันตัน)  | 168.770 | 192.443 | 274.815 | 265.673 | 144.925    |
|                  |         |         |         |         | (มค.-มิย.) |

### 2. ราคา ณ หน้าโรงฆ่า กทม.(บาท/กก.)

|              |       |       |       |       |           |
|--------------|-------|-------|-------|-------|-----------|
| - ไก่มีชีวิต | 26.16 | 27.35 | 32.37 | 26.89 | 26.15     |
|              |       |       |       |       | (มค.-กย.) |

### 3. สภาพปัญหา/สาเหตุ

ราคาไก่เนื้อปี 2543 ปรับตัวขึ้นลงหลายช่วง ขึ้นอยู่กับภาวะการส่งออกและปริมาณผลผลิตที่ออกสู่ตลาดในช่วงนั้น ๆ โดยราคาได้ปรับตัวสูงขึ้นในช่วงต้นปี หลังจากมีการตรวจรับโรงงานฆ่าและของบริษัทผู้ส่งออกไทย โดยราคาไก่มีชีวิตหน้าโรงฆ่า กทม. สูงสุดที่ กก.ละ 29-30 บาท ในช่วงเดือนกุมภาพันธ์ 2543 สำหรับปัจจุบันภาวะการส่งออกประสบกับการแข่งขันสูง โดยเฉพาะในตลาดหลัก เนื่องจากปริมาณผลผลิตไก่ในประเทศผู้ผลิตรายใหญ่ลดน้อยลง ส่งผลให้ราคามีแนวโน้มเพิ่มสูงขึ้น จาก กก.ละ 25 - 26 บาท ในช่วงต้นเดือน กย. 43 เป็น กก.ละ 26.50 บาท ในปัจจุบัน (3 ตค. 43)

### 4. มาตรการแก้ไข

คชก. มีมติเมื่อวันที่ 28 กันยายน 2542 อนุมัติให้กรมการค้าภายใน และ/หรือ อคส. ดำเนินโครงการเก็บสต็อกไก่เนื้อเข้าห้องเย็น ปี 2542/43 ดังนี้

- เงินทุนหมุนเวียน 300 ล้านบาท
- เป้าหมายการเก็บสต็อกไก่ชำแหละ 3,500 ตัน
- ราคาเป้าหมายนำไก่มีชีวิตหน้าโรงฆ่า กทม. กก.ละ 28 บาท
- ระยะเวลาโครงการ ตุลาคม 2542 - กันยายน 2543

## 5. ผลการดำเนินการ

หลังจากเริ่มดำเนินการไปแล้ว ผู้เข้าร่วมโครงการฯ ได้เริ่มรับซื้อไก่เก็บเข้าสต็อก ประกอบกับมีการสั่งซื้อไก่จากต่างประเทศเพิ่มขึ้น ในขณะที่ผลผลิตออกสู่ตลาดลดลง เพราะมีการทำลายลูกไก่ส่วนหนึ่งในช่วงที่ผ่านมา ส่งผลให้ราคาไก่มีชีวิตหน้าโรงฆ่า กทม.ปรับตัวสูงขึ้นเป็นลำดับจาก กก.ละ 20-21 บาท (ต.ค. 42) จนถึงราคาเป้าหมาย ที่กก.ละ 28 บาท ช่วงปลาย มค. 43 และราคาค่อนข้างผันผวนในช่วงต่อมาจากปัจจัย การส่งออก ปัจจุบัน (3 ต.ค. 43) ราคา กก.ละ 26.50 บาท โดยราคาได้มีแนวโน้มเพิ่มขึ้น ตั้งแต่ช่วงปลายเดือน กย. 43 เนื่องจากภาวะการส่งออกเริ่มฟื้นตัว

~~~~~

สำนักรักษาเสถียรภาพราคาสินค้าเกษตร

3 ตุลาคม 2543

สินค้า:ไก่เนื้อ

สถิติราคาขายส่ง-ขายปลีกไก่เนื้อ ตลาด กทม.

ปี 2538 - 2543

D:ไข่ไก่ F:สถิติราคาไข่ไก่สดคละ(ปี 37-ปัจจุบัน)

หน่วย : บาท/กก.

ปี	มค.	กพ.	มีค.	เมย.	พค.	มิย.	กค.	สค.	กย.	ตค.	พย.	ธค.	เฉลี่ย
ราคาลูกไก่เนื้อทั่วไป													
2538	11	11	9.87	8	9.88	11	11	11	10.05	10	10	9.9	10.23
2539	4.52	5.71	7.4	4.37	3.60	6.75	9.48	10	7.33	3.18	7.38	9.84	6.63
2540	10	8.74	8.29	10	7.56	7.42	9.14	10	9.45	7.46	9	9.68	8.9
2541	10	9.6	5.18	5	7.33	9.36	11	11.20	12	12	10	9.90	9.38
2542	9	9	9	9.17	10.72	11.05	12.36	6.24	3.27	3.60	7.35	8.43	8.27
2543	9.80	9.81	4.95	4	4.96	8.00	8.00	8.00	8.00	(3 ตค.)			
ราคาไก่มีชีวิตหน้าโรงฆ่า กทม.													
2538	26.50	26.50	24.89	24.53	27.25	29.00	29.00	28.54	26.95	25.50	26.27	25.75	26.72
2539	20.25	22.03	26.50	26.79	25.58	27.96	31.31	31.38	26.98	23.27	25.40	26.50	26.16
2540	25.82	24.39	26.21	28.29	25.69	25.54	27.86	29.45	27.82	27.02	29.50	30.61	27.35
2541	30.50	30.50	30.41	31.50	31.06	33.34	35.29	35.50	35.50	33.74	31.50	29.65	32.37
2542	27.05	28.40	28.50	28.67	30.22	30.27	31.77	25.26	20.68	20.70	23.65	25.50	26.89
2543	28.25	29.02	23.00	22.00	24.61	28.43	28.02	25.20	26.26	26.50	(3 ตค.)		
ราคาขายส่งไก่สดทั้งตัว (รวมเครื่องใน)													
2538	32.45	32.82	30.89	30.50	34.65	37.41	37.50	37.36	35.33	33.57	34.86	34.45	34.32
2539	29.38	32.25	35.00	34.84	34.00	35.40	39.05	38.21	35.14	32.11	34.48	35.25	34.59
2540	34.45	32.24	34.54	36.72	34.80	34.50	34.95	37.50	36.27	35.77	39.50	39.97	35.93
2541	39.60	39.00	39.18	39.50	39.50	41.02	43.55	44.00	44.55	42.74	40.00	39.98	41.05
2542	37.03	38.65	38.00	38.17	39.72	41.73	41.93	34.74	29.84	29.80	33.09	35.00	36.48
2543	37.30	39.86	33.43	31.50	33.61	37.64	38.62	35.24	35.50	35.50	(3 ตค.)		
ราคาขายปลีกไก่สดทั้งตัว (รวมเครื่องใน)													
2538	39.43	39.42	37.69	37.00	40.40	43.82	44.00	44.52	41.79	40.21	41.36	41.85	40.96
2539	38.81	40.25	43.50	43.11	41.00	42.88	47.45	47.98	43.00	39.68	42.10	43.50	42.77
2540	43.05	41.74	43.12	44.45	45.11	42.50	44.74	45.50	43.05	43.77	46.50	46.50	44.00
2541	45.60	45.00	45.07	45.50	45.50	46.61	48.95	49.00	49.16	48.43	47.00	46.58	46.87
2542	46.50	46.75	46.50	46.50	46.50	48.18	48.91	46.45	42.77	42.50	43.22	44.00	45.73
2543	46.12	47.67	43.76	42.50	43.85	45.50	45.50	45.17	45.50	45.50	(3 ตค.)		

กุ้งกุลาดำ

1. ผลผลิตและความต้องการใช้ (ตัน)	ปี 2541	ปี 2542	ปี 2543
ผลผลิตโลก*	NA	456,000	NA
ผลผลิตไทย	210,000	190,000	210,000
ความต้องการใช้ภายใน	21,000	19,000	21,000
นำเข้า (กุ้งแช่เย็นจนแข็ง) ปริมาณ (ตัน)	14,121	15,045	9,140
มูลค่า (ล้านบาท)	4,880	4,146	2,593
			(มค.-กค.)
ส่งออก (กุ้งแช่เย็นจนแข็ง) ปริมาณ(ตัน)	147,358	127,230	76,879
มูลค่า(ล้านบาท)	57,418	46,837	31,899
			(มค.-กค.)
*ที่มา : วารสาร World Shrimp Farming 1999			
2. ราคาเกษตรกรขายได้ (บาท/กก.)	436.98	365.25	418.25
ขนาด 20-30 ตัว/กก.		(กย.)	(กย.)
3. ราคาเป้าหมายนำ (บาท/กก.)			
ขนาด 20-30 ตัว/กก.	223.30		

4. สถานการณ์ปี 2542

ผลผลิตกุ้งกุลาดำของไทยในช่วง 3 เดือนแรกมีปริมาณลดลง โดยได้ผลผลิตน้อยกว่าที่ตั้งเป้าไว้ เนื่องจากประสบปัญหาโรคกุ้ง แต่หลังจากนั้นสถานการณ์เริ่มดีขึ้น โรคกุ้งลดน้อยลง ทำให้ผลผลิตเพิ่มขึ้น และเพิ่มมากขึ้นในช่วงครึ่งปีหลัง ในขณะที่ผลผลิตกุ้งของผู้ผลิตรายใหญ่ ได้แก่ เอกวาดอร์ประสบปัญหาโรคตัวแดงดวงขาว ทำให้ผลผลิตลดลงถึงร้อยละ 30-40 ของผลผลิตทั้งปี และอินโดนีเซียประสบปัญหาทางเศรษฐกิจ ปัญหาทางการเมืองที่ไม่มีเสถียรภาพ ส่งผลให้กุ้งกุลาดำของไทยเป็นที่ต้องการของตลาดโลก ทำให้กุ้งกุลาดำมีระดับราคาที่สูงขึ้นเมื่อเปรียบเทียบกับปลายปี 2541 ที่ประสบปัญหาการราคากุ้งกุลาดำตกต่ำ(ราคากุ้งกุลาดำที่เกษตรกรขายได้ขนาด 20-30 ตัว/กก.อยู่ที่กก.ละ 248.80 บาท (พ.ย.41)) และแม้ว่าในช่วงปลายปีจะเป็นช่วงผลผลิตจะออกสู่ตลาดมาก ก็ไม่ทำให้ราคาลดลงมากนัก โดยราคากุ้งกุลาดำที่เกษตรกรขายได้ขนาด 20-30 ตัว/กก. เดือนธันวาคม 2542 กก.ละ 365.33 บาท

5. แนวโน้มปี 2543

คาดว่าผลผลิตกุ้งกุลาดำของไทยในปี 2543 จะใกล้เคียงกับปี 2542 เนื่องจากในช่วงต้นปีประสบปัญหาโรคตัวแดงดวงขาว และโรคเรืองแสง ส่งผลให้ผลผลิตที่จะออกสู่ตลาดได้ไม่เท่าที่ควร ในขณะที่ผลผลิตของผู้ผลิตที่สำคัญ คือ เอกวาดอร์ยังประสบปัญหาโรคตัวแดงดวงขาว ทำให้ผลผลิตลดลงถึงร้อยละ 30-40 ประกอบกับเศรษฐกิจของโลกเริ่มดีขึ้น โดยเฉพาะประเทศผู้นำเข้าเริ่มฟื้นตัว คาดว่าจะส่งผลให้กุ้งกุลาดำของไทยมีราคาอยู่ในเกณฑ์ดีพอสมควร

6. มาตรการ

ส่งเสริมกลไกตลาดให้มีประสิทธิภาพยิ่งขึ้นเพื่อรองรับผลผลิตกุ้งกุลาดำ โดยสนับสนุนให้มีการจัดตั้งตลาดกลางกุ้งเพิ่มเติมในแหล่งผลิตที่สำคัญ รวมถึงการเตรียมการจัดตั้งตลาดซื้อขายสินค้าเกษตรล่วงหน้า

ราคากุ้งกุลาดำ ขนาดใหญ่ (20 - 30 ตัว/กก.) ที่เกษตรกรขายได้ ปี 2531-2542

F ราคากุ้งสดก43 d กุ้ง

หน่วย : บาท/กก.

ปี	ม.ค.	ก.พ.	มี.ค.	เม.ย.	พ.ค.	มิ.ย.	ก.ค.	ส.ค.	ก.ย.	ต.ค.	พ.ย.	ธ.ค.	เฉลี่ย
2531	-	-	-	-	-	-	250.00	300.00	299.50	268.75	221.88	230.00	278.36
2532	229.75	237.50	246.00	200.00	153.33	176.00	187.50	183.68	180.50	186.98	177.07	177.88	194.68
2533	183.84	193.17	197.87	191.97	212.60	176.00	187.50	241.07	248.92	258.33	258.00	211.67	213.41
2534	200.00	205.00	225.00	208.62	200.70	192.78	195.18	195.19	187.41	195.18	199.11	198.75	200.24
2535	225.00	212.50	202.98	215.22	220.63	208.54	245.50	257.50	253.33	254.00	255.00	266.67	234.74
2536	250.00	246.22	245.00	254.40	233.00	202.67	199.25	203.25	207.75	234.33	217.53	192.92	223.86
2537	211.00	215.50	253.75	206.50	221.30	228.50	229.50	231.40	237.00	219.00	241.40	224.25	226.59
2538	226.75	227.50	239.50	229.00	239.80	242.50	250.50	249.25	226.00	230.50	215.75	203.75	231.73
2539	213.00	221.75	233.75	242.25	235.80	246.50	224.80	207.75	215.75	211.60	215.50	220.00	224.04
2540	241.00	235.75	234.80	233.33	237.25	243.20	253.75	284.50	337.00	356.25	388.50	400.50	287.15
2541	529.00	571.25	532.00	448.00	425.00	461.00	462.25	401.00	388.50	340.00	248.80	273.00	436.98
2542	347.75	330.50	344.60	364.33	353.40	318.00	341.25	342.00	365.25	371.00	358.00	365.33	350.12
2543	394.00	421.25	442.50	420.00	412.00	384.50	410.50	447.60	418.25				

ที่มา : สำนักงานเศรษฐกิจการเกษตร ศูนย์สารสนเทศการเกษตร

สับปะรด

1. ผลผลิตและความต้องการใช้

1.1 ผลผลิต (ล้านตัน)	ปี 2539	ปี 2540	ปี 2541	ปี 2542	ปี 2543
- ผลผลิตโลก (ล้านตัน)	11.76	12.78	-	-	-
- ผลผลิตไทย (ล้านตัน)	1.99	2.08	1.74	2.33	2.30
1.2 ความต้องการใช้					
- บริโภคสดภายในประเทศ (ล้านตัน)	0.40	0.42	0.35	0.47	0.46
- นำเข้า	-	-	-	-	-
- ส่งออก(กระป๋อง)					(มก.-กค.)
- ปริมาณ (ล้านตัน)	0.347	0.28	0.226	0.475	0.302
- มูลค่า (ล้านบาท)	6,510	5,902	6,925	11,433	5,105

1.4 ผลผลิตออกสู่ตลาด เดือนเมษายน - มิถุนายน และพฤศจิกายน - มกราคม

2. ราคา ณ หน้าโรงงาน (บาท/กก.)	2.95	3.57	5.54	2.56	3.57(กข.)
- ราคาเป้าหมายนำ ปี 2543 คำนวณจากราคาเฉลี่ยรายเดือนย้อนหลัง 3 ปี (2538 - 2542) ตัดปี (2540,2541 ซึ่งสูงผิดปกติ) คำนวณได้ กก.ละ 2.61 บาท					

3. ต้นทุนการผลิต	1.47	1.66	2.02	1.81	-
------------------	------	------	------	------	---

4. สภาพปัญหา/สาเหตุ

ผลผลิตมีมากกว่าความต้องการ ทำให้เกิดปัญหาราคาที่เกษตรกรขายได้ตกต่ำในช่วงผลผลิตออกมากเดือน พย.- ธค.

5. มาตรการแก้ไขปัญหา

คณะกรรมการ คชก. มีมติเมื่อวันที่ 10 พฤษภาคม 2543 อนุมัติเงินทุนหมุนเวียนปลอดดอกเบี้ยจำนวน 250 ล้านบาท ให้องค์การคลังสินค้า (อคส.) เพื่อดำเนินการแทรกแซงตลาดสับปะรด ฤดูการผลิตปี 2543 ดังนี้

(1) จำนวน 50 ล้านบาท นำไปปรับซื้อสับปะรดจากเกษตรกร/สถาบันเกษตรกรในราคารับซื้อหน้าตลาด เพื่อกระจายไปยังตลาดนอกแหล่งผลิต ระยะเวลาปรับซื้อพฤษภาคม - กรกฎาคม 2543 ระยะเวลาโครงการ พฤษภาคม - กันยายน 2543

- 2 -

(2) จำนวน 200 ล้านบาท นำไปรับจำหน่ายสับประรดกระป๋องและน้ำสับประรดเข้มข้นจากโรงงานแปรรูปสับประรดกระป๋อง โดยให้โรงงานแปรรูปสับประรดกระป๋องรับซื้อสับประรดจากเกษตรกร/สถาบันเกษตรกรในราคาราคาน้ำตลาด ระยะเวลาจำหน่าย พฤษภาคม - กรกฎาคม 2543 กำหนดไถ่ถอนภายในวันที่ 31 มีนาคม 2544 ระยะเวลาโครงการ พฤษภาคม 2543- พฤษภาคม 2544

6. ผลการดำเนินการ

6.1 การระบายสับประรดสดออกนอกแหล่งผลิตของ อคส. ดำเนินการได้ 20,684.35 ตัน จำนวนเงิน 33.76 ล้านบาท

6.1 การรับจำหน่ายผลิตภัณฑ์แปรรูปจากโรงงานผลไม้กระป๋อง มีโรงงานเข้าร่วมโครงการ 15 โรงงาน มูลค่าจำหน่าย 164.80 ล้านบาท

~~~~~

สำนักรักษาเสถียรภาพราคาสินค้าเกษตร  
กรมการค้าภายใน  
10 ตุลาคม 2543  
(D:ภาพรวม : สับประรด)

ราคาสับปะรดที่เกษตรกรขายได้หน้าโรงงานแปรรูปสับปะรด

f:price1 (บาท)

บาท: กก.

| ปี   | มค.  | กพ.  | มีค. | เมย. | พค.  | มิย. | กค.  | สค.  | กย.  | ตค.  | พย.  | ธค.  | เฉลี่ย |
|------|------|------|------|------|------|------|------|------|------|------|------|------|--------|
| 2535 | 1.95 | 1.55 | 1.42 | 1.35 | 1.55 | 2.76 | 2.83 | 2.90 | 2.93 | 3.20 | 3.26 | 2.46 | 2.35   |
| 2536 | 1.70 | 1.46 | 1.45 | 1.43 | 1.25 | 1.23 | 1.40 | 1.43 | 1.33 | 1.23 | 1.12 | 1.10 | 1.34   |
| 2537 | 1.46 | 1.40 | 1.75 | 1.70 | 1.86 | 1.60 | 1.52 | 1.55 | 1.54 | 1.57 | 1.45 | 1.37 | 1.56   |
| 2538 | 1.45 | 1.65 | 1.80 | 1.89 | 1.92 | 2.04 | 2.18 | 2.46 | 2.93 | 3.29 | 3.30 | 2.91 | 2.32   |
| 2539 | 2.86 | 2.99 | 3.00 | 2.88 | 2.30 | 2.09 | 2.27 | 2.94 | 3.51 | 3.58 | 3.49 | 3.54 | 2.95   |
| 2540 | 3.63 | 3.66 | 3.43 | 3.17 | 2.76 | 2.65 | 2.77 | 2.98 | 3.96 | 4.42 | 4.59 | 4.85 | 3.57   |
| 2541 | 5.01 | 5.19 | 5.68 | 4.87 | 5.10 | 5.76 | 5.54 | 6.02 | 6.60 | 6.46 | 5.42 | 4.88 | 5.54   |
| 2542 | 3.46 | 3.78 | 3.17 | 2.98 | 2.25 | 2.34 | 2.84 | 2.69 | 2.32 | 1.77 | 1.57 | 1.58 | 2.56   |
| 2543 | 1.64 | 1.93 | 2.12 | 2.25 | 2.05 | 1.54 | 1.78 | 3.17 | 3.57 |      |      |      |        |

ที่มา : สำนักงานการค้าภายในจังหวัดประจวบคีรีขันธ์ ระยอง ชลบุรี

\* ราคาเป้าหมายนำ ปี 2543 คำนวณจากราคาเฉลี่ยรายเดือนย้อนหลัง 3 ปี (2538-2542 ตัดปี 2540,2541

ซึ่งสูงผิดปกติ) คำนวณได้ กก.ละ 2.61 บาท

## ปลาโอ

### 1. การผลิต

ปลาโอเป็นปลาผิวน้ำเศรษฐกิจมีปริมาณการจับเฉลี่ย 124,400 ตัน/ปี ประกอบด้วยปลาโอดำ (LONG TAIL TUNA) และปลาโอลาย (LITTLE TUNA) เป็นส่วนใหญ่

- ช่วงฤดูการจับปลาโอ ตุลาคม - เมษายน
- แหล่งผลิตที่สำคัญ จังหวัดระยอง จังหวัดสงขลา จังหวัดปัตตานี จังหวัดภูเก็ต
- การแปรรูป ปลาโอดำและโอลายที่ชาวประมงจับได้ส่วนใหญ่ใช้ในการผลิตปลาหน้ำ

กระป๋อง เพื่อการส่งออก บางส่วนจะใช้ทำอาหารสัตว์

2. ประเทศคู่ค้าที่สำคัญ สหรัฐอเมริกา แคนาดา ออสเตรเลีย อังกฤษ ญี่ปุ่น

3. ประเทศคู่แข่งที่สำคัญ COTED-IVOIRE สเปน ฟิลิปปินส์ ฝรั่งเศส อินโดนีเซีย

| 4. ราคา           | ปลาโอดำ | ปลาโอลาย |
|-------------------|---------|----------|
|                   |         | บาท/กก.  |
| ปี 2540           | 25-30   | 12-23.25 |
| ปี 2541           | 36-47   | 20-30.75 |
| ปี 2542 (ตค.-ธค.) | 22.43   | 10.69    |
| ปี 2543 (กย.)     | 22.00   | 10.75    |

### 5. ปัญหา/สาเหตุ

ราคาปลาโอได้อ่อนตัวเป็นลำดับจากช่วงต้น ปี 2542 เนื่องจากสาเหตุ ดังนี้

5.1 ปริมาณปลาหน้ำที่จับได้ทั่วโลกเพิ่มสูงขึ้น ส่งผลกระทบให้ราคาปลาหน้ำในตลาดโลกอ่อนตัวลง

5.2 ราคาปลาโอที่ชาวประมงขายได้ตกต่ำลง เนื่องจากราคาปลาหน้ำกระป๋องในตลาดต่างประเทศลดลง และการสั่งซื้อปลาหน้ำกระป๋องลดลง ทำให้โรงงานต้องลดการผลิต และชะลอการซื้อปลา เนื่องจาก สต็อกปลาหน้ำของโรงงานมีเหลือมาก

### 6. สถานการณ์ปัจจุบัน

ปลาโอมีราคาใกล้เคียงกับช่วงที่ผ่านมา เนื่องจากเป็นช่วงมรสุม ปริมาณปลาที่จับได้มีค่อนข้างน้อย

7. มาตรการแก้ไข การแก้ไขในปี 2542

1. รัฐบาลเข้าช่วยเหลือแก้ไขปัญหาชาวประมง โดยนำเรื่องเสนอคณะกรรมการ คชก.พิจารณา ซึ่งคณะกรรมการฯ ได้พิจารณาแล้ว เมื่อวันที่ 22 ตุลาคม 2542 มีมติสรุปได้ดังนี้

1.1 อนุมัติเงินช่วยเหลือจำนวน 20.2 ล้านบาท ให้กรมการค้าภายในดำเนินการตามโครงการแก้ไขปัญหาการค้าปลาโอตกต่ำ ปี 2542 โดยแยกเป็น

(1) เงินชดเชย 20 ล้านบาท เพื่อจัดสรรให้จังหวัดปัตตานี ระยอง สงขลา และตราด นำไปจ่ายเป็นเงินชดเชยให้ชาวประมงในอัตราชดเชยปลาโอตัว กก.ละ 2 บาท ปลาโอลาย กก.ละ 3 บาท ปริมาณไม่เกิน 8,000 ตัน ระยะเวลาให้การชดเชยเดือนพฤศจิกายน 2542-มกราคม 2543 ระยะเวลาโครงการเดือนตุลาคม 2542-มีนาคม 2543

(2) เงินจำนวน 0.2 ล้านบาท เป็นค่าใช้จ่ายในการดำเนินการของทางราชการตามที่จ่ายจริง ไม่เกินร้อยละ 1 ของวงเงินที่ใช้ดำเนินการ

1.2 กำหนดราคาเป้าหมายนำ ณ หน้าท่า

- ปลาโอตัว (ขนาดไม่ต่ำกว่า 1 กก./ตัว) กก.ละ 25 บาท

- ปลาโอลาย (ขนาดไม่ต่ำกว่า 0.8 กก./ตัว) กก.ละ 14 บาท

1.3 หากราคาปลาโอตัวและปลาโอลาย ณ หน้าท่า ชัยสูงเกินกว่าราคาเป้าหมาย หรือได้มีการชดเชยจนครบวงเงินที่อนุมัติแล้ว ให้ยุติการชดเชยทันที

1.4 ประธานกรรมการนโยบายและมาตรการช่วยเหลือเกษตรกร ได้อนุมัติเมื่อวันที่ 22 พฤศจิกายน 2542 (ตามมติ คชก. เมื่อวันที่ 8 พฤศจิกายน 2542 ที่มอบหมายให้ฝ่ายเลขานุการ คชก.หารือร่วมกับกรมประมง เพื่อพิจารณากรณีจังหวัดสงขลาขอเปลี่ยนแปลงขนาดปลาโอตัว และปลาโอลาย) ให้เปลี่ยนแปลงขนาดปลาโอตัว และปลาโอลายตามที่จังหวัดสงขลาเสนอจากเดิมซึ่ง คชก.อนุมัติไปแล้วเมื่อวันที่ 22 ตุลาคม 2542 เป็นราคาเป้าหมายนำ ณ หน้าท่า ปลาโอตัว (ขนาดไม่ต่ำกว่า 0.80 กก.ต่อตัว) กก.ละ 25.00 บาท และปลาโอลาย (ขนาดไม่ต่ำกว่า 0.70 กก.ต่อตัว) กก.ละ 14.00 บาท ทั้งนี้ปลาที่มีขนาดน้ำหนักต่ำกว่านี้ จะไม่ได้รับการชดเชย

2. คณะกรรมการ คชก.ได้มีมติเมื่อวันที่ 25 กุมภาพันธ์ 2543 อนุมัติตามที่สมาคมการประมงแห่งประเทศไทยและจังหวัดสงขลาได้ร้องขอ ให้ขยายระยะเวลาชดเชยราคาปลาโอให้ชาวประมงตามโครงการแก้ไขปัญหาราคาปลาโอตกต่ำ ปี 2542 จากเดิม สิ้นสุดมกราคม 2543 เป็นสิ้นสุด มีนาคม 2543 และขยายระยะเวลาโครงการ จากเดิม สิ้นสุด มีนาคม 2543 เป็นสิ้นสุด พฤษภาคม 2543

## 8. ผลการดำเนินการ

เมื่อสิ้นสุดโครงการ (พค.43) จังหวัดปัตตานี ระยอง สงขลา และตราดได้จ่ายชดเชยรวมเป็นเงินทั้งสิ้น 19.871 ล้านบาท มีเงินคงเหลือ 0.129 ล้านบาท

## ข้าวโพดเลี้ยงสัตว์

## 1. ผลผลิตและความต้องการใช้ (ล้านตัน)

|                              | 2541/42       | 2542/43       | 2543/44<br>(ประมาณการ) |
|------------------------------|---------------|---------------|------------------------|
| ผลผลิตโลก                    | 605.270       | 605.330       | 607.170                |
| ผลผลิตไทย <sup>1/</sup>      | 4.986         | 4.390         | 4.571                  |
| ความต้องการใช้ <sup>2/</sup> | 3.954         | 3.594         | 3.692                  |
| นำเข้า <sup>3/</sup>         | 0.154         | 0.302         | 0.052                  |
| - ในโควตา                    | 0.052         | 0.051         |                        |
| - นอกโควตา                   | 0.103         | 0.251         |                        |
|                              | (มค. - ธค.42) | (มค. - กย.43) |                        |
| ส่งออก <sup>4/</sup>         | 0.068         | 0.009         |                        |
|                              |               | (มค. - กย.43) |                        |

หมายเหตุ : 1/2/ สำนักงานเศรษฐกิจการเกษตร

3/ กรมการค้าต่างประเทศ จากการขอหนังสือรับรองการได้รับสิทธิชำระอากร  
ปี 2543 ในโควตา 20 % นอกโควตา 76.2 % + ค่าธรรมเนียมพิเศษ 180 บาท/ตัน

4/ กรมศุลกากร (ปี 2543 ข้อมูลเบื้องต้นจากสมาคมพ่อค้าข้าวโพดและพืชพันธุ์ไทย)

## 2. ราคา (บาท/ก.ก.)

|                                                          | 2542 | กย.42 | สค.43 | กย.43 |
|----------------------------------------------------------|------|-------|-------|-------|
| (1) เกษตรกรขายได้เฉลี่ยทั้งประเทศ(ความชื้นไม่เกิน 14.5%) | 4.21 | 3.94  | 3.59  | 3.52  |
| (2) หน้าโรงงานอาหารสัตว์รับซื้อ ตลาด กทม.                | 4.64 | 4.24  | 4.00  | 4.06  |
| (3) ซื้อขายล่วงหน้าตลาดชิคาโก                            | 3.13 | 3.26  | 2.88  | 3.07  |

## 3. สภาพปัญหา/สาเหตุ

3.1 การแก้ไขปัญหาราคาคงต่ำ ปี 2543/44 ในช่วงผลผลิตเริ่มออกสู่ตลาด ราคาข้าวโพดเลี้ยงสัตว์มีแนวโน้มลดลง และเกษตรกรได้ร้องขอให้รัฐบาลช่วยเหลือแทรกแซงตลาดโดยการรับจำนำ เช่นเดียวกับปีก่อน คชก.ได้มีมติ เมื่อวันที่ 31 กรกฎาคม 2543 ให้ ธ.ก.ส. อคส. และ อ.ต.ก. รับจำนำข้าวโพดเลี้ยงสัตว์ ปริมาณ 500,000 ตันโดยให้รับจำนำข้าวโพดเลี้ยงสัตว์ความชื้น 14.5% ณ ยุงฉางเกษตรกร ก.ก.ละ 3.90 บาท ณ หน้าคลัง อคส. และ อ.ต.ก. ก.ก.ละ 4.10 บาท ระยะเวลารับจำนำ สิงหาคม - ธันวาคม 2543 ระยะเวลาโครงการ สิงหาคม 2543 - มิถุนายน 2544 ผลการดำเนินการเพียงวันที่ 29 กันยายน 2543 รับจำนำข้าวโพดได้ 115,452 ตัน

### 3.2 นโยบายและมาตรการนำเข้าข้าวโพดเลี้ยงสัตว์ ปี 2543

1). ครม. มีมติ 21 ธันวาคม 2542 และ 4 มกราคม 2543 เห็นชอบนโยบายและมาตรการนำเข้าข้าวโพดเลี้ยงสัตว์ ปี 2543 ดังนี้ (1) ปริมาณนำเข้าในโควตาจากทุกแหล่งผลิตไม่เกิน 53,543 ตัน (ตามข้อผูกพัน WTO) สำหรับนอกโควตานำเข้าเสรี ไม่จำกัดจำนวน (2) อากรนำเข้า จากประเทศสมาชิก WTO ในโควตา 20 % นอกโควตา 76.2 % และค่าธรรมเนียมพิเศษ 180 บาท/ตัน การนำเข้าจากประเทศที่ไม่ใช่สมาชิก WTO ในโควตา 20 % นอกโควตา กก.ละ 2.75 บาท และค่าอกรพิเศษ 13.45 % ของอกรนำเข้า (รวมแล้วประมาณ 76.2 %) และค่าธรรมเนียมพิเศษ นำเข้าตันละ 180 บาท/ตัน (3) ระยะเวลานำเข้า ในโควตาวันที่ 1 มีนาคม ถึงวันที่ 30 มิถุนายน 2543 นอกโควตานำเข้าเสรี ไม่จำกัดระยะเวลานำเข้า

คณะกรรมการนโยบายอาหารได้มีมติในคราวประชุม เมื่อวันที่ 25 กันยายน 2543 เห็นควรคองนโยบายและมาตรการนำเข้าข้าวโพดเลี้ยงสัตว์ ปี 2544 ไว้เช่นเดียวกับปี 2543 เนื่องจากผลผลิตเพียงพอกับความต้องการใช้ ดังนี้ 1) การนำเข้าในโควตาจากประเทศสมาชิกและไม่ใช้สมาชิก WTO ปริมาณนำเข้ารวมกันไม่เกิน 53,832 ตัน อกรนำเข้าร้อยละ 20 และกำหนดระยะเวลานำเข้า ระหว่างวันที่ 1 มีนาคม – 30 มิถุนายน 2544 2) การนำเข้านอกโควตา นำเข้าเสรี ไม่จำกัดปริมาณ และช่วงเวลานำเข้า โดยการนำเข้าจากประเทศสมาชิก WTO อกรนำเข้าร้อยละ 75.4 และค่าธรรมเนียมพิเศษนำเข้าตันละ 180 บาท และการนำเข้าจากประเทศไม่ใช่สมาชิก WTO อกรนำเข้า กก.ละ 2.75 บาท และค่าอกรพิเศษร้อยละ 13.97 (อัตราอกรนำเข้าและค่าอกรพิเศษเมื่อรวมกันแล้วใกล้เคียงร้อยละ 75.4) และค่าธรรมเนียมพิเศษนำเข้าตันละ 180 บาท

### 6. สถานการณ์ปัจจุบัน

ขณะนี้ในช่วงเก็บเกี่ยวข้าวโพดเลี้ยงสัตว์ รุ่น 1ฤดูการผลิต ปี 2543/44 ผลผลิตออกสู่ตลาดลดลงจากเดือนก่อน เนื่องจากภาวะน้ำท่วมในแหล่งผลิตแต่ยังมีความชื้นสูง (25 - 30%) โดยปัจจุบัน (กันยายน 2543) ราคาข้าวโพดเลี้ยงสัตว์ที่เกษตรกรขายได้เฉลี่ยทั่วประเทศ (ความชื้นไม่เกิน 14.5%) ก.ก.ละ 3.52 บาท ลดลงจากเดือนสิงหาคม 2543 ซึ่ง ก.ก.ละ 3.59 บาท แต่สูงกว่าต้นทุนการผลิตที่กระทรวงเกษตรฯ ประมาณไว้ (ต้นทุน ก.ก.ละ 3.53 บาท) ส่วนราคาโรงงานอาหารสัตว์รับซื้อ ณ กทม. เดือนกันยายน ก.ก.ละ 4.06บาท สูงขึ้นจากเดือนสิงหาคม 2543 ซึ่ง ก.ก.ละ 4.00 บาท

สำนักรักษาเสถียรภาพราคาสินค้าเกษตร

กรมการค้าภายใน

2 ตุลาคม 2543

F:ข้าวโพด หน้า 1-2 D:ข้าวโพดAA

ราคาข้าวโพดเลี้ยงสัตว์

หน่วย : บาท/กก. 40

F ตารางราคาข้าวโพด D ข้าวโพดแผนเขต

|                                                                                    | มค.  | กพ.  | มีค. | เมย. | พค.  | มีย. | กค.  | สค.  | กย.  | ตค.  | พย.     | ธค.  | เฉลี่ย |
|------------------------------------------------------------------------------------|------|------|------|------|------|------|------|------|------|------|---------|------|--------|
| ราคาข้าวโพดที่เกษตรกรขายได้ (ความชื้นไม่เกิน 14.5%) ที่มา สำนักงานเศรษฐกิจการเกษตร |      |      |      |      |      |      |      |      |      |      |         |      |        |
| 2538                                                                               | 3.44 | 3.52 | 3.57 | 3.71 |      |      | 3.89 | 3.32 | 3.41 | 3.88 | 4.32    | 4.38 | 3.74   |
| 2539                                                                               | 4.44 | 4.54 | 4.78 | 4.96 | 5.16 | 5.20 | 4.33 | 3.81 | 3.97 | 4.05 | 3.96    | 3.85 | 4.42   |
| 2540                                                                               | 3.84 | 3.76 | 3.81 | 4.01 | 4.00 | 3.89 | 3.96 | 4.26 | 4.45 | 4.36 | 4.18    | 4.13 | 4.05   |
| 2541                                                                               | 4.81 | 5.06 | 5.00 | 4.87 | 5.24 | 5.34 | 5.44 | 4.70 | 3.82 | 3.71 | 3.46    | 3.38 | 4.57   |
| 2542                                                                               | 3.66 | 3.73 | 3.94 | 4.18 | 4.56 | 4.75 | 4.79 | 4.21 | 3.94 | 3.99 | 4.25    | 4.56 | 4.21   |
| 2543                                                                               | 4.69 | 4.74 | 4.87 | 4.89 | 4.84 | 4.39 | 3.89 | 3.59 | 3.52 | 3.52 | 3 ตค.43 |      |        |
| ราคาข้าวโพดที่ไซโลรับซื้อ ณ ตลาด กทม.                                              |      |      |      |      |      |      |      |      |      |      |         |      |        |
| 2538                                                                               | 3.91 | 4.10 | 4.16 | 4.30 |      |      | 4.42 | 3.69 | 3.78 | 4.17 | 4.53    | 4.53 | 4.16   |
| 2539                                                                               | 4.63 | 4.79 |      |      |      |      | 4.43 | 4.08 | 4.11 | 4.13 | 4.13    | 4.13 | 4.30   |
| 2540                                                                               |      |      |      |      |      |      |      |      |      | 4.88 | 4.69    | 4.71 | 4.76   |
| 2541                                                                               | 5.38 |      |      |      |      |      |      | 4.49 | 3.97 | 3.90 | 3.74    | 3.74 | 4.20   |
| 2542                                                                               |      |      |      |      |      |      | 4.51 | 4.24 | 4.16 | 4.44 | 4.75    | 4.91 | 4.50   |
| 2543                                                                               | 4.91 |      |      |      |      |      | 4.12 | 3.88 | 3.93 | 4.24 | 3 ตค.43 |      |        |
| ราคาข้าวโพดโรงงานอาหารสัตว์รับซื้อ ณ ตลาด กทม.                                     |      |      |      |      |      |      |      |      |      |      |         |      |        |
| 2538                                                                               | 4.11 | 4.31 | 4.45 | 4.67 | 4.97 | 5.20 | 4.86 | 4.07 | 4.02 | 4.63 | 4.93    | 4.95 | 4.60   |
| 2539                                                                               | 5.01 | 5.11 | 5.40 | 5.59 | 5.72 | 5.39 | 4.79 | 4.29 | 4.39 | 4.53 | 4.35    | 4.14 | 4.89   |
| 2540                                                                               | 4.21 | 4.28 | 4.36 | 4.64 | 4.81 | 4.67 | 5.02 | 5.23 | 5.18 | 5.00 | 4.73    | 4.71 | 4.74   |
| 2541                                                                               | 5.45 | 5.84 | 5.66 | 5.42 | 5.58 | 5.76 | 5.51 | 4.67 | 4.17 | 3.97 | 3.84    | 3.99 | 4.99   |
| 2542                                                                               | 4.27 | 4.27 | 4.40 | 4.57 | 4.91 | 5.02 | 4.92 | 4.39 | 4.24 | 4.55 | 5.00    | 5.13 | 4.64   |
| 2543                                                                               | 5.28 | 5.27 | 5.43 | 5.46 | 5.22 | 4.51 | 4.24 | 4.00 | 4.06 | 4.36 | 3 ตค.43 |      |        |
| ราคาข้าวโพดซื้อขายล่วงหน้าตลาด ชิคาโก                                              |      |      |      |      |      |      |      |      |      |      |         |      |        |
| 2538                                                                               | 2.30 | 2.30 | 2.36 | 2.41 | 2.51 | 2.66 | 2.80 | 2.97 | 2.95 | 3.18 | 3.25    | 3.25 | 2.75   |
| 2539                                                                               | 3.61 | 3.71 | 3.91 | 4.51 | 4.98 | 4.67 | 4.85 | 3.61 | 3.45 | 2.86 | 2.69    | 2.70 | 3.80   |
| 2540                                                                               | 2.71 | 2.85 | 3.12 | 3.08 | 2.90 | 2.72 | 3.01 | 3.37 | 3.80 | 4.13 | 4.29    | 4.71 | 3.39   |
| 2541                                                                               | 5.73 | 5.00 | 4.39 | 3.91 | 3.75 | 4.04 | 3.77 | 3.40 | 3.20 | 3.32 | 3.15    | 3.94 | 3.97   |
| 2542                                                                               | 3.14 | 3.15 | 3.25 | 3.25 | 3.18 | 3.17 | 2.81 | 3.20 | 3.26 | 3.14 | 2.99    | 2.93 | 3.12   |
| 2543                                                                               | 3.19 | 3.27 | 3.41 | 3.41 | 3.62 | 3.21 | 2.89 | 2.88 | 3.07 | 3.34 | 3 ตค.43 |      |        |

ปริมาณนำเข้าและส่งออกข้าวโพดเลี้ยงสัตว์

หน่วย : พันตัน

|                     |       |       |       |       |        |        |        |       |       |       |       |       |        |
|---------------------|-------|-------|-------|-------|--------|--------|--------|-------|-------|-------|-------|-------|--------|
| ปริมาณนำเข้าข้าวโพด |       |       |       |       |        |        |        |       |       |       |       |       |        |
| 2538                |       | 0.46  |       |       |        | 134.44 | 248.77 |       |       |       |       |       | 383.67 |
| 2539                |       |       |       |       | 291.09 | 8.67   |        |       |       |       |       |       | 299.76 |
| 2540                |       | 0.08  |       |       | 0.12   | 194.12 | 68.17  | 6.50  |       |       |       |       | 268.99 |
| 2541                |       |       | 6.66  | 22.24 | 69.60  | 98.23  | 69.07  |       |       |       |       |       | 265.80 |
| 2542                |       | 0.35  |       |       | 42.87  | 30.57  | 6.85   |       | 0.10  | 0.15  | 1.15  | 72.24 | 154.27 |
| 2543                |       | 49.67 | 58.40 | 99.47 | 65.90  | 28.26  | 0.00   | -     | -     |       |       |       | 301.70 |
| ปริมาณส่งออกข้าวโพด |       |       |       |       |        |        |        |       |       |       |       |       |        |
| 2538                | 17.49 | 8.95  | 2.48  | 1.65  | 1.06   | 0.63   | 0.42   | 1.00  | 38.40 | 27.64 | 4.26  | 2.27  | 106.25 |
| 2539                | 3.35  | 2.97  | 1.69  | 1.38  | 0.49   | 0.48   | 6.22   | 15.89 | 9.25  | 2.55  | 0.32  | 3.30  | 47.89  |
| 2540                | 2.50  | 5.93  | 2.91  | 0.57  | 0.57   | 0.90   | 0.11   | 0.30  | 0.51  | 0.19  | 15.12 | 23.73 | 53.34  |
| 2541                | 3.67  | 21.67 | 5.48  | 0.60  | 0.22   | 0.38   | 0.54   | 7.37  | 20.25 | 24.74 | 14.98 | 15.02 | 114.92 |
| 2542                | 7.48  | 2.30  | 15.42 | 10.40 | 7.68   | 0.04   | 0.08   | 0.65  | 6.96  | 4.56  | 0.23  | 0.62  | 56.41  |
| 2543                | 1.34  | 0.64  | 0.76  | 0.68  | 0.54   | 0.00   | 0.04   | 4.34  | 0.93  |       |       |       | 9.27   |



## ปาล์มน้ำมัน

### 1. ผลผลิต และ บัญชีสมดุลงาน้ำมันปาล์มดิบ (ล้านตัน)

|                            | ปี 2539 | ปี 2540 | ปี 2541 | ปี 2542 | ปี 2543<br>(ประมาณ) |
|----------------------------|---------|---------|---------|---------|---------------------|
| ผลผลิต - ผลปาล์มทะเล       | 2.705   | 2.544   | 2.158   | 4.122   | 3.298               |
| บัญชีสมดุลงาน้ำมันปาล์มดิบ |         |         |         |         |                     |
| ผลผลิต                     | 0.479   | 0.450   | 0.352   | 0.707   | 0.561               |
| นำเข้า                     | 0.033   | 0.022   | 0.011   | 0       | 0                   |
| ความต้องการใช้ภายใน        | 0.479   | 0.444   | 0.376   | 0.535   | 0.535               |
| ส่งออก                     | 0       | 0.041   | 0.028   | 0.018   | 0.070               |
| สต็อกปลายปี                | 0.080   | 0.070   | 0.026   | 0.181   | 0.137               |

#### หมายเหตุ

- ปี 2539-2542 เป็นตัวเลขตามที่โรงงานแจ้งตามกฎหมาย
- ปี 2543 ผลผลิต : ม.ค.-ก.ค. = 263,173 ตัน  
การใช้ : ม.ค.-ก.ค. = 307,551 ตัน  
ส่งออก : ม.ค.-ก.ค. = 27,042 ตัน  
สต็อก ณ 31ก.ค.43 = 109,158 ตัน

### 2. ราคา (บาท/กก.)

|                            | ปี 2539 | ปี 2540 | ปี 2541 | ปี 2542 | ปี 2543 |        |
|----------------------------|---------|---------|---------|---------|---------|--------|
|                            |         |         |         |         | มค.-กย. | 3 ต.ค. |
| ผลปาล์มทะเล                | 2.26    | 2.42    | 3.70    | 2.48    | 2.05    | 1.73   |
| น้ำมันปาล์มดิบ             | 14.94   | 16.52   | 25.90   | 18.19   | 13.38   | 11.38  |
| น้ำมันดิบ (มาเลเซีย)       | 12.07   | 15.60   | 25.37   | 14.47   | 11.18   | 9.54   |
| น้ำมันบริสุทธิ์ (มาเลเซีย) | 13.71   | 17.49   | 27.87   | 17.08   | 12.67   | 11.17  |

### 3. ต้นทุนการผลิต (บาท/กก.)

|             | ปี 2539 | ปี 2540 | ปี 2541 | ปี 2542 | ปี 2543 |
|-------------|---------|---------|---------|---------|---------|
| ผลปาล์มทะเล | 1.33    | 1.52    | 1.90    | 1.52    | 1.63    |

### 4. ปัญหาและมาตรการแก้ไข ปี 2542

4.1 ปัญหา ราคาผลปาล์มตกต่ำตั้งแต่เดือนเม.ย.42-ต้นปี 43 เนื่องจากปริมาณผลผลิตออกสู่ตลาดมากอย่างต่อเนื่อง และปริมาณรวมเพิ่มขึ้นจากปีที่ผ่านมาถึงหนึ่งเท่าตัว ซึ่งตลาดไม่สามารถขยายตัวรองรับผลผลิตได้ทั้งหมด

4.2 มาตรการแก้ไข คชก.อนุมัติเงินทุนหมุนเวียนปลอดดอกเบี้ย รวม 1,500 ล้านบาท (4 ครั้ง) ให้ อคส.ใช้ดำเนินโครงการแทรกแซงตลาดน้ำมันปาล์ม ปี 2542 โดยการรับซื้อน้ำมันปาล์มดิบจากโรงงานสกัดน้ำมันปาล์มดิบ ในราคา กก.ละ 19.50 , 16.00 , 15.00 บาท และให้

โรงงานสกัดฯ รับซื้อผลปาล์มทะเลทรายจากเกษตรกรรายย่อย (พื้นที่ปลูกไม่เกิน 100 ไร่) ในราคา กก.ละ 2.72 , 2.20 , 2.10 บาท (%น้ำมัน 16%) ระยะเวลารับซื้อเดือนพ.ค.42 - ม.ค.43

4.3 ผลการดำเนินงาน อคส.รับซื้อน้ำมันปาล์มดิบจากโรงงานสกัดฯ ได้จำนวน 70,239 ตัน โรงงานสกัดฯรับซื้อผลปาล์มจากเกษตรกรรายย่อยได้รวม 454,170 ตัน ใช้เงินทุนในการรับซื้อ ประมาณ 1,175 ล้านบาท

## 5. ปัญหาและมาตรการแก้ไข ปี 2543

5.1 ปัญหาราคาผลปาล์มต่ำ ช่วง ก.พ.-มี.ค.43 เนื่องจากมีสต็อกน้ำมันปาล์มส่วนเกิน ความต้องการใช้จำนวนมาก และช่วงดังกล่าวยังมีผลผลิตค่อนข้างมาก

มาตรการแก้ไข 1) ให้อคส. จำหน่ายน้ำมันปาล์มดิบเพื่อส่งออก จำนวน 50,000 ตัน ช่วงเดือนมี.ค.-เม.ย.43 ซึ่งสามารถจำหน่ายได้ 26,000 ตัน 2) กำหนดมาตรการควบคุม การขนย้ายน้ำมันปาล์มเพื่อเป็นมาตรการเสริมการปราบปรามการลักลอบนำเข้า ตั้งแต่ 28 มี.ค.43

5.2 ปัญหาราคาน้ำมันปาล์มดิบสูงขึ้น ช่วงพ.ค.-มี.ย.43(สูงกว่ามาเลเซียมาก)ทำให้มีการลักลอบ นำเข้าจำนวนมาก เนื่องจากผลผลิตออกสู่ตลาดน้อย ในขณะที่สต็อกและผลผลิตของมาเลเซียเพิ่มขึ้น

มาตรการแก้ไข ให้ อคส. จำหน่ายน้ำมันปาล์มดิบให้กับผู้ซื้อภายในประเทศที่ใช้ น้ำมันปาล์มดิบเป็นวัตถุดิบในการผลิตของตนเอง จำนวน 5,000 ตัน ภายในวันที่ 31 ก.ค.43 แต่ ไม่สามารถจำหน่ายได้เนื่องจากราคาลับอ่อนตัวลง (คงเหลือสต็อก 44,239 ตัน)

5.3 ปัญหาราคาผลปาล์มอ่อนตัวลงตั้งแต่ ก.ค.43 และลดต่ำลงอีกในขณะนี้ เนื่องจากผล ผลิตออกสู่ตลาดมากขึ้น ประกอบกับราคาในมาเลเซียยังลดต่ำลงมาก

มาตรการแก้ไข 1) ให้ อคส.จำหน่ายน้ำมันปาล์มดิบส่วนที่เหลือเพื่อส่งออก ทั้งหมด ภายใน 30 พ.ย.43 ซึ่งอยู่ระหว่างดำเนินการจำหน่าย 2) ขอความร่วมมือกรมศุลกากร ปราบปรามการลักลอบนำเข้าอย่างจริงจัง 3) คชก.มีมติเมื่อ 2 ต.ค.43 อนุมัติเงินทุนหมุนเวียน ปลอดดอกเบี้ย จำนวน 250 ล้านบาท ให้ อคส.ไปดำเนินการแทรกแซงตลาดน้ำมันปาล์ม ปี 2543 เพื่อแก้ไขปัญหาราคาผลปาล์มตกต่ำแล้ว

## 6. แนวโน้ม

6.1 คาดว่าช่วงผลผลิตมากของปีนี้จะเริ่มในช่วงปลายปี (พ.ย.-ธ.ค.43) ทั้งนี้ ที่ผ่านมาผลผลิต ออกสู่ตลาดไม่มากเท่าประมาณการ และออกไม่เป็นไปตามฤดูกาลปกติ กล่าวคือ มีผลผลิตมากในช่วงต้น ปี (ม.ค.-มี.ค.43) ลดน้อยลงช่วงกลางปี (เม.ย.-ก.ค.43) และกลับเพิ่มขึ้นในเดือน ส.ค. แต่ไม่มากเกินไป กำลังการผลิตของโรงงาน

6.2 คาดว่าราคาผลปาล์มและน้ำมันปาล์มดิบปรับตัวต่ำลง เนื่องจาก ผลปาล์มและ น้ำมันปาล์มดิบที่ผลิตได้มีปริมาณมากขึ้น และภาวะการจำหน่ายของตลาดปลายทางไม่คล่องตัว ความต้องการใช้น้ำมันปาล์มไม่มาก ประกอบกับน้ำมันปาล์มดิบมาเลเซียมีราคาโน้มต่ำลงเช่นกัน

## ราคาปาล์มน้ำมันและน้ำมันปาล์มของไทยและมาเลเซีย

กิม/EXCEL1ราคา PRICE43 sub1 SH6

บาท/กก.

| ไทย                                                                      |       |       |       |       |       |       |       |       |       |       |          |       |                           |                            |
|--------------------------------------------------------------------------|-------|-------|-------|-------|-------|-------|-------|-------|-------|-------|----------|-------|---------------------------|----------------------------|
| 1. ราคาผลปาล์มทะเลทราย นน. 15 กก. ขึ้นไป ณ หน้าโรงงานสกัดฯ จ.กระบี่      |       |       |       |       |       |       |       |       |       |       |          |       |                           |                            |
|                                                                          | ม.ค.  | ก.พ.  | มี.ค. | เม.ย. | พ.ค.  | มิ.ย. | ก.ค.  | ส.ค.  | ก.ย.  | ต.ค.  | พ.ย.     | ธ.ค.  | เฉลี่ย<br>ทั้งปี          | เฉลี่ย<br>ช่วงมาก          |
| ปี 2539                                                                  | 2.57  | 2.72  | 2.33  | 2.19  | 2.15  | 2.09  | 2.07  | 2.05  | 2.10  | 2.15  | 2.22     | 2.47  | 2.26                      | 2.10                       |
| ปี 2540                                                                  | 2.74  | 2.73  | 2.37  | 2.09  | 2.04  | 2.14  | 2.41  | 2.25  | 2.25  | 2.38  | 2.51     | 2.99  | 2.41                      | 2.25                       |
| ปี 2541                                                                  | 3.72  | 3.80  | 3.21  | 2.85  | 3.04  | 3.17  | 3.86  | 3.69  | 3.99  | 3.83  | 4.48     | 4.78  | 3.70                      | 3.60                       |
| ปี 2542                                                                  | 5.12  | 4.82  | 2.95  | 2.25  | 2.06  | 1.73  | 1.78  | 1.98  | 2.07  | 1.64  | 1.41     | 1.99  | 2.48                      | 1.88                       |
| เฉลี่ย 3 ปี (39.40.42)                                                   | 3.48  | 3.42  | 2.55  | 2.18  | 2.08  | 1.99  | 2.09  | 2.09  | 2.14  | 2.06  | 2.05     | 2.48  | 2.38                      | 2.07                       |
| ปี 2543                                                                  | 2.28  | 1.77  | 1.52  | 1.96  | 2.45  | 2.74  | 1.93  | 1.94  | 1.84  | 1.73  | (3 ต.ค.) |       | 2.02                      |                            |
| 2. ราคาซื้อขายน้ำมันปาล์มดิบชนิดสกัดแยก ขายส่งถึงผู้ซื้อ กทม. และปริมณฑล |       |       |       |       |       |       |       |       |       |       |          |       |                           |                            |
| ปี 2539                                                                  | 17.23 | 17.97 | 15.64 | 15.27 | 15.88 | 14.76 | 13.93 | 13.69 | 13.36 | 12.84 | 13.61    | 15.12 | 14.94                     | 14.08                      |
| ปี 2540                                                                  | 16.62 | 16.86 | 15.31 | 14.17 | 14.39 | 15.76 | 17.33 | 15.28 | 16.24 | 17.32 | 18.04    | 20.94 | 16.52                     | 16.05                      |
| ปี 2541                                                                  | 26.93 | 27.12 | 24.40 | 22.77 | 25.60 | 23.74 | 25.07 | 23.70 | 25.21 | 25.82 | 29.57    | 30.90 | 25.90                     | 24.86                      |
| ปี 2542                                                                  | 32.89 | 32.99 | 22.22 | 17.26 | 17.00 | 13.91 | 14.42 | 14.76 | 14.41 | 12.81 | 11.59    | 13.59 | 18.15                     | 14.55                      |
| เฉลี่ย 3 ปี (39.40.42)                                                   | 22.25 | 22.61 | 17.72 | 15.57 | 15.76 | 14.81 | 15.23 | 14.58 | 14.67 | 14.32 | 14.41    | 16.55 | 16.54                     | 14.89                      |
| ปี 2543                                                                  | 13.86 | 12.49 | 10.99 | 13.15 | 15.25 | 16.15 | 13.25 | 13.43 | 11.78 | 11.38 | (3 ต.ค.) |       | 13.17                     |                            |
| 3. ราคาซื้อขายน้ำมันปาล์มดิบบริสุทธิ์ ( Bulk, ถัง) ขายส่งถึงผู้ซื้อ กทม. |       |       |       |       |       |       |       |       |       |       |          |       |                           |                            |
| ปี 2539                                                                  | 22.44 | 24.00 | 23.00 | 20.50 | 21.14 | 20.29 | 18.96 | 18.87 | 18.82 | 18.73 | 18.85    | 20.33 | 20.49                     | 19.47                      |
| ปี 2540                                                                  | 22.34 | 23.14 | 21.11 | 20.22 | 20.25 | 21.13 | 23.37 | 22.49 | 22.73 | 23.95 | 24.35    | 26.96 | 22.67                     | 22.32                      |
| ปี 2541                                                                  | 31.66 | 34.39 | 32.82 | 29.64 | 31.25 | 32.27 | 31.50 | 29.78 | 30.64 | 32.04 | 35.46    | 38.05 | 32.46                     | 31.25                      |
| ปี 2542                                                                  | 38.91 | 39.18 | 33.19 | 25.82 | 25.05 | 21.32 | 19.91 | 19.17 | 18.60 | 17.09 | 15.21    | 17.52 | 24.25                     | 20.19                      |
| เฉลี่ย 3 ปี (39.40.42)                                                   | 27.90 | 28.77 | 25.77 | 22.18 | 22.15 | 20.91 | 20.75 | 20.18 | 20.05 | 19.92 | 19.47    | 21.60 | 22.47                     | 20.66                      |
| ปี 2543                                                                  | 18.08 | 17.33 | 15.07 | 16.47 | 18.92 | 19.80 | 18.70 | 18.26 | 16.45 | 15.71 | (3 ต.ค.) |       | 17.48                     |                            |
| มาเลเซีย                                                                 |       |       |       |       |       |       |       |       |       |       |          |       |                           |                            |
| 1. ราคาซื้อขายน้ำมันปาล์มดิบชนิดสกัดแยกในมาเลเซีย                        |       |       |       |       |       |       |       |       |       |       |          |       |                           |                            |
| ปี 2539                                                                  | 12.39 | 12.16 | 11.96 | 12.68 | 13.08 | 11.86 | 10.93 | 11.47 | 12.13 | 11.77 | 12.00    | 12.45 | เฉลี่ย<br>ทั้งปี<br>12.07 | เฉลี่ย<br>ช่วงมาก<br>11.87 |
| ปี 2540                                                                  | 13.65 | 14.12 | 13.50 | 13.61 | 13.64 | 12.52 | 13.98 | 14.72 | 16.90 | 18.68 | 19.57    | 22.33 | 15.60                     | 15.07                      |
| ปี 2541                                                                  | 29.62 | 28.27 | 25.45 | 25.34 | 25.98 | 25.35 | 24.51 | 25.03 | 25.94 | 23.94 | 23.31    | 21.65 | 25.37                     | 25.13                      |
| ปี 2542                                                                  | 20.94 | 18.82 | 16.39 | 16.75 | 15.03 | 12.16 | 10.59 | 11.84 | 13.84 | 12.99 | 12.29    | 12.03 | 14.47                     | 12.74                      |
| เฉลี่ย 3 ปี (39.40.42)                                                   | 15.66 | 15.03 | 13.95 | 14.35 | 13.92 | 12.18 | 11.83 | 12.68 | 14.29 | 14.48 | 14.62    | 15.60 | 14.05                     | 13.23                      |
| ปี 2543                                                                  | 11.44 | 10.83 | 11.34 | 12.97 | 11.46 | 10.82 | 10.73 | 10.64 | 10.36 | 9.54  | (2 ต.ค.) |       |                           |                            |
| 2. ราคาส่งออก F.O.B. น้ำมันปาล์มบริสุทธิ์ ชนิด BULK                      |       |       |       |       |       |       |       |       |       |       |          |       |                           |                            |
| ปี 2539                                                                  | 13.36 | 12.98 | 12.88 | 13.81 | 14.67 | 13.89 | 12.89 | 13.49 | 14.45 | 13.74 | 13.92    | 14.43 | 13.71                     | 13.86                      |
| ปี 2540                                                                  | 15.18 | 15.72 | 15.30 | 15.29 | 15.73 | 14.49 | 16.12 | 17.04 | 19.11 | 20.77 | 21.19    | 23.90 | 17.49                     | 17.21                      |
| ปี 2541                                                                  | 30.94 | 29.58 | 28.29 | 27.45 | 28.37 | 27.86 | 27.31 | 28.70 | 29.6  | 26.68 | 25.67    | 23.93 | 27.87                     | 28.09                      |
| ปี 2542                                                                  | 23.61 | 21.85 | 19.03 | 18.78 | 18.46 | 14.82 | 13.77 | 14.43 | 17.26 | 15.15 | 13.89    | 13.89 | 17.08                     | 15.65                      |
| เฉลี่ย 3 ปี (39.40.42)                                                   | 17.38 | 16.85 | 15.74 | 15.96 | 16.29 | 14.40 | 14.26 | 14.99 | 16.94 | 16.55 | 16.33    | 17.41 | 16.09                     | 15.57                      |
| ปี 2543                                                                  | 13.09 | 12.34 | 12.73 | 13.99 | 12.87 | 12.37 | 12.33 | 12.21 | 12.14 | 11.17 | (2 ต.ค.) |       |                           |                            |
| ตลาดชิลีโก                                                               |       |       |       |       |       |       |       |       |       |       |          |       |                           |                            |
| 1. ราคาส่งออก F.O.B. น้ำมันถั่วเหลือง ตลาดชิลีโก                         |       |       |       |       |       |       |       |       |       |       |          |       |                           |                            |
| ปี 2539                                                                  | 13.57 | 13.51 | 13.52 | 14.75 | 15.12 | 14.38 | 13.92 | 14.01 | 13.97 | 12.94 | 13.01    | 12.95 | เฉลี่ย<br>ทั้งปี<br>13.80 | เฉลี่ย<br>ช่วงมาก<br>14.06 |
| ปี 2540                                                                  | 13.61 | 13.71 | 14.03 | 14.10 | 13.66 | 13.14 | 15.02 | 15.98 | 18.60 | 20.64 | 22.31    | 24.87 | 16.64                     | 16.17                      |
| ปี 2541                                                                  | 29.31 | 27.04 | 24.80 | 24.44 | 24.17 | 24.09 | 22.62 | 21.84 | 22.11 | 20.87 | 20.00    | 19.06 | 23.36                     | 22.62                      |
| ปี 2542                                                                  | 18.55 | 16.47 | 15.48 | 15.93 | 14.91 | 13.83 | 12.69 | 14.03 | 15.05 | 14.34 | 13.85    | 13.41 | 14.88                     | 14.14                      |
| เฉลี่ย 3 ปี (39.40.42)                                                   | 15.24 | 14.56 | 14.34 | 14.93 | 14.56 | 13.78 | 13.88 | 14.67 | 15.87 | 15.97 | 16.39    | 17.08 | 15.11                     | 14.79                      |
| ปี 2543                                                                  | 13.34 | 13.11 | 14.15 | 15.27 | 14.83 | 14.06 | 12.77 | 13.90 | 14.30 |       |          |       | 13.97                     |                            |

## มะพร้าวผลแก่

## 1. ผลผลิต และความต้องการใช้ (ล้านตัน)

|                                              | ปี 2540 | ปี 2541 | ปี 2542 | ปี 2543 | +เพิ่ม/-ลด (%) |
|----------------------------------------------|---------|---------|---------|---------|----------------|
| ผลผลิต <sup>1/</sup> (มะพร้าวผลแก่)          | 1.419   | 1.372   | 1.380   | 1.373   | -0.51          |
| ความต้องการใช้ <sup>2/</sup> - ใช้บริโภค 60% | 0.851   | 0.823   | 0.828   | 0.824   | -1.99          |
| - ใช้ผลิตกะทิสด 10%                          | 0.142   | 0.137   | 0.138   | 0.137   | -0.72          |
| - ใช้ผลิตน้ำมัน 30%                          | 0.426   | 0.412   | 0.414   | 0.412   | -0.48          |

1/ สำนักงานเศรษฐกิจการเกษตร 2/ กรมการค้าภายใน ประมาณการ

## 2. ต้นทุนการผลิต (บาท/ผล)

|                        |      |      |      |      |
|------------------------|------|------|------|------|
| ต้นทุนการผลิต (บาท/ผล) | 3.18 | 3.44 | 3.66 | 3.58 |
| ผลผลิตเฉลี่ย (ผล/ไร่)  | 544  | 531  | 539  | 540  |

## 3. ราคา

## 3.1 ราคาเกษตรกรขายได้

|                                     | ปี 2540 | ปี 2541 | ปี 2542 | ปี 2543  |       |      |        |
|-------------------------------------|---------|---------|---------|----------|-------|------|--------|
| มะพร้าวผลแก่ใหญ่-ทั้งเปลือก(บาท/ผล) |         |         |         | มค.-มิย. | มิ.ย. | ก.ย. | 1 ต.ค. |
| เฉลี่ยทั่วประเทศ                    | 3.34    | 5.41    | 7.27    | 3.30     | 2.13  | 1.72 | 1.75   |
| จ.ประจวบคีรีขันธ์                   | 3.86    | 7.18    | 8.12    | 3.69     | 2.60  | 2.05 | 2.10   |
| จ.ชุมพร                             | 3.56    | 5.39    | 7.15    | 4.11     | 2.25  | 1.99 | 2.25   |
| จ.สุราษฎร์ธานี                      | 3.02    | 5.66    | 7.20    | 2.93     | 1.70  | 1.50 | 1.50   |
| จ.นครศรีธรรมราช                     | 3.04    | 5.11    | 6.68    | 1.30     | 1.30  | 1.07 | 1.30   |
| เนื้อมะพร้าวแห้ง 90% (บาท/กก.)      |         |         |         |          |       |      |        |
| เฉลี่ยทั่วประเทศ                    | 8.06    | 11.83   | 13.49   | 8.16     | 7.30  | 4.66 | 5.68   |
| จ.ประจวบคีรีขันธ์                   | 9.14    | 13.67   | 14.39   | 9.33     | 7.75  | 5.58 | 4.65   |
| จ.ชุมพร                             | 8.54    | 12.18   | 12.35   | 9.37     | 7.68  | 5.20 | 4.70   |
| จ.สุราษฎร์ธานี                      | 8.36    | 12.00   | 12.11   | 8.60     | 7.25  | 4.96 | 4.60   |
| จ.นครศรีธรรมราช                     | 8.23    | 11.67   | 12.03   | 8.65     | 7.15  | 4.80 | 5.43   |

## 3.2 ราคาตลาด กทม

|                                    | ปี 2540 | ปี 2541 | ปี 2542 | ปี 2543 |       |       |      |
|------------------------------------|---------|---------|---------|---------|-------|-------|------|
| มะพร้าวผลใหญ่-ปอกเปลือก-ขายส่ง     | 6.60    | 9.94    | 11.65   | 6.61    | 5.20  | 4.75  | 4.75 |
| เนื้อมะพร้าวขาว - โรงกะทิสื่อ      | 9.79    | 16.25   | 19.36   | 8.55    | 6.45  | 5.80  | 5.75 |
| เนื้อมะพร้าวแห้ง 90%- ณ โรงหีบ กทม | 9.45    | 13.76   | 14.33   | 10.38   | 8.47  | 5.65  | 5.15 |
| น้ำมันมะพร้าวดิบ - รับซื้อ ณ กทม.  | 18.47   | 26.71   | 27.29   | 20.01   | 15.88 | 10.46 | 9.59 |

ราคาเป้าหมายเนื้อมะพร้าวแห้ง 90% ปี 2543 คชก.มีมติ ดังนี้

\* 10 พ.ค.43 ณ แหล่งผลิต กก.ละ 9.37 บาท โดยใช้ราคาเฉลี่ย 3 ปี (39-41)

\* 15 มิ.ย.43 ทับสะแก กก.ละ 10.74 บาท โดยใช้ราคาเฉลี่ย 3 ปี (39-41) , แหล่งผลิตจังหวัดอื่น ๆ เทียบเคียงจากราคาทับสะแก

#### 4. ปัญหาปีที่ผ่านมา

4.1 ปี 2540 เกิดปัญหาราคาคตกต่ำ มะพร้าวผลที่เกษตรกรขายได้ เดือนส.ค.40 เหลือผลละ 2.09 บาท เนื่องจากผลผลิตมีปริมาณมาก

4.2 ปี 2541 - 42 เกิดปัญหาขาดแคลน และราคาสูงมะพร้าวผลที่เกษตรกรขายได้ เดือนต.ค.-ธ.ค.41 ผลละ 8.28 - 11.30 บาท พค.42 เหลือผลละ 7.72 บาท เนื่องจากผลผลิตมีปริมาณน้อยอย่างต่อเนื่อง เพราะผลกระทบจากปรากฏการณ์เอลนีโญ และมีปัญหาการลักลอบนำเข้ามะพร้าวผลจำนวนมาก

#### 5. มาตรการแก้ไขปีที่ผ่านมา

5.1 ปี 2540 (ราคาคตกต่ำ) คชก.อนุมัติเงินทุนหมุนเวียนวงเงิน 140 ล้านบาท ดังนี้

1) จำนวน 34 ล้านบาท ให้กรมส่งเสริมการเกษตรและกรมส่งเสริมสหกรณ์ ใช้แทรกแซงตลาดโดยวิธีการให้สถาบันเกษตรกรรวบรวมมะพร้าวผล และ/หรือเนื้อมะพร้าวแห้ง จากสมาชิกสหกรณ์ กลุ่มเกษตรกร เพื่อนำออกสู่ตลาด (ไม่ได้ดำเนินการ เนื่องจาก ก.เกษตรขอถอนเรื่อง)

2) จำนวน 106 ล้านบาท ให้อคส. ใช้แทรกแซงตลาดโดยวิธีการรับซื้อน้ำมันมะพร้าวในราคาที่สัมพันธ์กับราคาเนื้อมะพร้าวแห้ง กก.ละ 9.00 บาท หรือในกรณีที่เป็นให้รับซื้อเนื้อมะพร้าวแห้ง 90% ในราคา กก.ละ 9 บาท (อคส.ดำเนินการรับซื้อ เดือน พ.ย.-ธ.ค.40 รับซื้อได้จำนวน 63 ตัน ใช้เงินรับซื้อเพียง 0.567 ล้านบาท และอคส.ได้เบิกค่าใช้จ่าย (จ่ายขาด) เป็นเงิน 0.479 ล้านบาท)

5.2 ปี 2541-42 (ขาดแคลนและราคาสูง)

1) นำเข้ามะพร้าวผลภายใต้พันธะ WTO ปี 2542

- ในโควตา (ภาษี 20%) จำนวน 2,253.11 ตัน (มีผู้ขอหนังสือรับรอง 328.140 ตัน)
- นอกโควตา (ภาษี 54%) จำนวนไม่จำกัด (มีผู้ขอหนังสือรับรอง 16,317.749 ตัน)

2) ขอความร่วมมือกระทรวงการคลังปราบปรามการลักลอบนำเข้าอย่างจริงจัง

#### 6. ปัญหาและมาตรการแก้ไข ปี 2543

6.1 ปัญหา(ราคาคตกต่ำ) มะพร้าวผลใหญ่ที่เกษตรกรขายได้ เดือนพค.เหลือผลละ 2.48 บาท เนื่องจาก 1) เป็นช่วงฤดูกาลผลผลิตออกสู่ตลาดมาก 2) ผลผลิตในแหล่งผลิตสำคัญเพิ่มขึ้นมากในปีนี้ 3) ตลาดบริโภคมะพร้าวผลและตลาดน้ำมันมะพร้าวซบเซามาก จังหวัดแหล่งผลิตสำคัญ ได้แก่ จ.ประจวบคีรีขันธ์ จ.สุราษฎร์ธานี จ.นครศรีธรรมราช จึงได้มีหนังสือร้องเรียนและเสนอขอเรียกร้องให้ทางราชการช่วยเหลือ ได้แก่ ขอให้ประกันราคามะพร้าวผล ผลละ 5 - 6 บาท , เนื้อมะพร้าวแห้ง 90% กก. ละ 12.00 บาท

6.2 มาตรการแก้ไข

1) คชก. มีมติเมื่อ 10 พ.ค.43 กำหนดราคาเป้าหมายนำเนื้อมะพร้าวแห้ง 90% ณ แหล่งผลิต กก.ละ 9.37 บาท และอนุมัติเงินทุนหมุนเวียนปลอดดอกเบี้ย จำนวน 100 ล้านบาท ให้กระทรวงมหาดไทยนำไปจัดสรรให้จังหวัดที่เป็นแหล่งผลิตที่สำคัญ ตามสัดส่วนผลผลิต เพื่อจัดสรรให้ผู้ประกอบการ สถาบันเกษตรกร กลุ่มเกษตรกร ยืมไปใช้รับซื้อเนื้อมะพร้าวแห้งจากเกษตรกรในราคานำตลาด

ผลการดำเนินงาน - จังหวัดแหล่งผลิตสำคัญไม่สามารถหาผู้ร่วมโครงการฯได้ เนื่องจากกลุ่มเกษตรกรไม่สามารถจัดหาหลักทรัพย์ค้ำประกัน และขอเปลี่ยนวิธีการเป็นขอให้ อคส.เป็นผู้รับซื้อเนื้อมะพร้าวแห้ง ในราคานำตลาด และเมื่อ 30 พ.ค.43 เกษตรกร จ.ประจวบคีรีขันธ์ ทำการชุมนุมประท้วงปิดถนนเรียกร้องราคา กก.ละ 12.00 บาท

2) คชก. มีมติเมื่อ 15 มิ.ย.43 กำหนดราคาเป้าหมายนำเนื้อมะพร้าวแห้ง 90% (ทับสะแก) กก.ละ 10.74 บาท ส่วนแหล่งผลิตจังหวัดอื่น ให้กำหนดโดยเทียบเคียงจากฐานราคาเป้าหมายนำเนื้อมะพร้าวแห้ง 90% (ทับสะแก) และปรับเปลี่ยนวิธีดำเนินการแทรกแซงฯ โดยให้อคส.ไปแทรกแซงรับซื้อเนื้อมะพร้าวแห้ง 90% จากเกษตรกร / สถาบันเกษตรกร เพื่อจำหน่ายต่อไป ระยะเวลารับซื้อ มิ.ย.-ก.ย.43 ระยะเวลาโครงการ มิ.ย.-ธ.ค.43 และมีมติเมื่อ 5 ก.ย.43 อนุมัติเงินทุนหมุนเวียนปลอดดอกเบี้ย ให้ อคส.เพิ่มอีก 50 ล้านบาท โดยขยายระยะเวลารับซื้อเป็นสิ้นสุด ต.ค.43 ระยะเวลาโครงการเป็นสิ้นสุด ม.ค.44

ผลการดำเนินงาน - อคส.ได้ดำเนินการแทรกแซงตลาดมะพร้าวแล้ว ดังนี้

1) กำหนดราคารับซื้อเนื้อมะพร้าวแห้ง 90% ในแต่ละจังหวัด

| จังหวัด         | ราคาเป้าหมายนำ(บาท/กก) | ราคาที่ได้รับซื้อ (บาท/กก.) |
|-----------------|------------------------|-----------------------------|
| ประจวบคีรีขันธ์ | (ทับสะแก) 10.74        | 10.74                       |
| ชุมพร           | 10.39                  | 10.00                       |
| สุราษฎร์ธานี    | 9.76                   | 9.37                        |
| นครศรีธรรมราช   | 9.79                   | 9.37                        |

2) ปริมาณและมูลค่าการรับซื้อ เริ่มรับซื้อเนื้อมะพร้าวแห้ง 90% รวมทั้ง 4 จังหวัด ตั้งแต่ 12 มิ.ย.43 ถึง 30 ก.ย.43 ได้จำนวน 14,557.421 ตัน มูลค่าประมาณ 143.877 ล้านบาท แยกปริมาณรับซื้อเป็นรายเดือนได้ ดังนี้

|              | มิ.ย.43 | ก.ค.43    | ส.ค.43    | ก.ย.43    | รวม        |
|--------------|---------|-----------|-----------|-----------|------------|
| ปริมาณ (ตัน) | 439.511 | 1,738.014 | 5,891.927 | 6,487.969 | 14,557.421 |

3) การจำหน่าย อคส.ได้เริ่มดำเนินการจำหน่ายเนื้อมะพร้าวแห้ง ในแต่ละจังหวัดแล้วบางส่วน รวม 5 ครั้ง สามารถจำหน่ายได้ประมาณ 4,960.238 ตัน เป็นมูลค่าประมาณ 25 ล้านบาท ซึ่งส่งผลกระทบต่อราคาตลาดทั่วไปโน้มต่ำลง

## 7. แนวโน้ม

7.1 ผลผลิต จะยังมีจำนวนมาก (ช่วงเดือน มิ.ย.-ก.ย.) และเริ่มลดลงตั้งแต่เดือนตุลาคม

7.2 คาดว่าภาวะตลาดและราคามะพร้าวและผลิตภัณฑ์ จะยังคงอยู่ในเกณฑ์ต่ำต่อไปอีก เนื่องจากการบริโภคมะพร้าวผลและน้ำมันมะพร้าวมีตลาดจำกัด อีกทั้งราคาน้ำมันมะพร้าวและน้ำมันปาล์มทั้งในประเทศและต่างประเทศมีราคาต่ำ

## หอมหัวใหญ่

## 1. ผลผลิต/ความต้องการใช้ (ตัน)

|                    | ปี 2540/41 | ปี 2541/42 | ปี 2542/43 |
|--------------------|------------|------------|------------|
| 1.1 ผลผลิต         | 92,176     | 77,830     | 82,378     |
| 1.2 ความต้องการใช้ | 88,406     | 70,391     | 76,078     |
| 1.3 ส่งออก         | 4,674      | 5,860      | 6,300      |

(ประมาณการ)

## 2. ราคา (บาท/กก.)

## 2.1 เกษตรกรขายได้

|                   |       |       |                    |
|-------------------|-------|-------|--------------------|
| หอมหัวใหญ่เบอร์ 1 | 15.25 | 10.77 | 7.85 (พย.42-กย.43) |
|-------------------|-------|-------|--------------------|

## 2.2 เป้าหมายนำ (จ.เชียงใหม่)

|                                  |   |      |      |
|----------------------------------|---|------|------|
| อ.สันป่าตอง-แม่วาง เกรดคละ       | - | 4.60 | 4.60 |
| อ.ฝาง-ไชยปราการ-พร้าว สดคละรวมใบ | - | 3.25 | 3.25 |

## 3. สภาพปัญหา/สาเหตุ

3.1 ฤดูกาลผลิตปี 2542/43 กระทบเกษตรกรและสหกรณ์พญากรณ์ (มีย.43) ว่าจะมีผลผลิตหอมหัวใหญ่จำนวน 82,378 ตัน เพิ่มขึ้นจากปีก่อนร้อยละ 5.84 เนื่องจากเกษตรกรผู้ปลูกหอมหัวใหญ่อำเภอสันป่าตองและอำเภอแม่วาง จังหวัดเชียงใหม่ ได้มีการนำเมล็ดพันธุ์หอมหัวใหญ่นอกระบบเข้ามาปลูก (ธค.42) เพื่อชดเชยส่วนที่เสียหายบางส่วนจากอุทกภัยช่วงปลายเดือนตุลาคม 2542

3.2 ผลผลิตหอมหัวใหญ่ของแหล่งผลิตอำเภอสันป่าตองและอำเภอแม่วาง จังหวัดเชียงใหม่ บางส่วนออกสู่ตลาดตรงกับช่วงที่ผลผลิตอำเภอฝางออกสู่ตลาด (มีค.-เมย.43) ซึ่งช่วงดังกล่าวมีปัญหาด้านราคา เนื่องจากมีผลผลิตเกินความต้องการตลาดและเป็นช่วงปลายฤดูของการส่งออก

## 4. มาตรการแก้ไขปัญหา

4.1 คณะกรรมการ คชก.ได้มีมติในคราวประชุมครั้งที่ 3/2542 วันที่ 23 เมษายน 2542 ให้กระทรวงเกษตรฯ รับผิดชอบดูแลการแก้ไขปัญหาหอมหัวใหญ่ทั้งระบบและครบวงจร ตั้งแต่การนำเข้าเมล็ดพันธุ์ การลดพื้นที่เพาะปลูก การจดทะเบียนเกษตรกร รวมไปถึงการแก้ไขปัญหากรณีเกิดราคาตกต่ำด้วย

4.2 คณะกรรมการ คชก.ได้มีมติ (9 และ 22 มีค.43) เห็นชอบการดำเนินการแก้ไขปัญหาราคาหอมหัวใหญ่ตกต่ำ ฤดูกาลผลิตปี 2542/43 โดยได้อนุมัติเงินทุนหมุนเวียนปลอดดอกเบี้ย จำนวน 67 ล้านบาท ให้กรมส่งเสริมสหกรณ์นำไปให้สหกรณ์ผู้ปลูกหอมหัวใหญ่ไปดำเนินการแทรกแซงตลาดหอมหัวใหญ่ ด้วยวิธีการตามระเบียบของสหกรณ์ เพื่อให้สมาชิกที่จดทะเบียนผู้ปลูกกับทางราชการซึ่งได้รับจัดสรรเมล็ดพันธุ์จากสหกรณ์และปลูกจริง ได้เงินค่า

หอมหัวใหญ่ชั้นต้นในอัตราร้อยละ 60 ของราคาเป้าหมายนำ ปริมาณหอมหัวใหญ่รวม 29,500 ตัน กำหนดราคาเป้าหมายนำ หอมฯ อ.สันป่าตอง และ อ.แม่วาง จ.เชียงใหม่ เกรดคละ (ขนาด 4-9 ซม.) กก.ละ 4.60 บาท และ หอมฯ อ.ฝาง อ.ไชยปราการ และ อ.พร้าว จ.เชียงใหม่ สดคละ (รวมใบ) กก.ละ 3.25 บาท ทั้งนี้ ให้สหกรณ์ผู้ปลูกหอมหัวใหญ่เป็นผู้จัดการด้านการตลาดให้แก่สมาชิกฯ โดยให้ค่าใช้จ่ายในการจัดการด้านการตลาดของสหกรณ์ฯ ตามที่จ่ายจริงไม่เกินร้อยละ 3 ของวงเงินดำเนินการ ระยะเวลาดำเนินการ 15 มีนาคม - 30 เมษายน 2543 ระยะเวลาโครงการ มีนาคม - 30 พฤศจิกายน 2543

ผลดำเนินการ หอมฯ ในแหล่งผลิต อ.สันป่าตอง และ อ.แม่วาง จ.เชียงใหม่ ไม่ได้ดำเนินการแทรกแซง เนื่องจากราคาสูงกว่าเป้าหมายนำ สำหรับในแหล่งผลิต อ.ฝาง และ อ.ไชยปราการ จ.เชียงใหม่ สหกรณ์ผู้ปลูกหอมหัวใหญ่ฝาง จำกัด ได้นำเงินที่ได้รับจัดสรรจากกรมส่งเสริมสหกรณ์จำนวน 43.875 ล้านบาท ไปดำเนินการแทรกแซงตลาดด้วยการรวบรวมหอมฯ จากสมาชิกที่เข้าร่วมโครงการในอัตราร้อยละ 60 ของราคาเป้าหมายนำ (หอมฯ สด กก.ละ 1.95 บาท) จำนวน 1,217 ราย ปริมาณหอมฯ ที่รวบรวมทั้งสิ้น 13,902 ตัน

#### 5. สถานการณ์ปัจจุบัน/แนวโน้ม

หอมหัวใหญ่ที่ออกสู่ตลาดในช่วงนี้จะเป็นหอมฯ ในห้องเย็นที่ผู้ค้าและสหกรณ์รับซื้อเก็บไว้เพื่อทยอยระบายออกสู่ตลาด ส่วนหอมฯ ฤดูใหม่จะออกสู่ตลาดในช่วงปลายเดือนธันวาคม 2543

\*\*\*\*\*

สำนักรักษาเสถียรภาพราคาสินค้าเกษตร  
2 ตุลาคม 2543

D:BB / F:หอมแดง-หอมใหญ่-กระเทียม



## หอมหัวใหญ่

หน่วย : บาท/กก.

| ปี                                              | พย.   | ธค.   | มค.   | กพ.   | มีค.  | เมย.  | พค.   | มิย.  | กค.   | สค.   | กย.   | ตค.   | เฉลี่ย |
|-------------------------------------------------|-------|-------|-------|-------|-------|-------|-------|-------|-------|-------|-------|-------|--------|
| <b>ราคาที่เกษตรกรขายได้ (หอมหัวใหญ่เบอร์ 1)</b> |       |       |       |       |       |       |       |       |       |       |       |       |        |
| 2531/32                                         | 16.50 | 13.15 | 6.26  | 4.44  | 2.54  | 0.70  | 2.37  | 3.00  |       |       |       |       | 6.12   |
| 2532/33                                         | 21.08 | 16.04 | 7.25  | 5.10  | 4.25  | 4.23  |       |       |       |       |       | 18.00 | 10.85  |
| 2533/34                                         | 17.86 | 11.13 | 5.29  | 4.78  | 3.75  | 4.42  |       |       |       |       |       |       | 7.87   |
| 2534/35                                         |       | 27.02 | 10.82 | 2.66  | 2.13  | 2.13  |       |       |       |       |       | 13.00 | 9.63   |
| 2535/36                                         | 15.00 | 11.71 | 4.14  | 3.02  | 3.25  | 4.00  |       |       |       |       |       | 19.25 | 8.62   |
| 2536/37                                         | 16.60 | 22.25 | 14.60 | 6.98  | 8.75  | 9.00  |       |       |       |       |       | 16.00 | 13.45  |
| 2537/38                                         | 23.25 | 18.32 | 6.65  | 5.75  | 5.54  | 6.00  |       |       |       |       |       |       | 10.92  |
| 2538/39                                         | 16.00 | 12.33 | 9.37  | 6.50  | 4.25  |       |       |       |       |       |       |       | 9.69   |
| 2539/40                                         |       | 13.18 | 7.75  | 3.60  | 4.22  |       |       |       |       |       |       |       | 7.19   |
| 2540/41                                         |       | 16.82 | 19.06 | 14.63 | 6.25  |       |       |       |       |       |       | 19.50 | 15.25  |
| 2541/42                                         | 18.75 | 18.71 | 5.68  | 3.37  | 7.33  |       |       |       |       |       |       |       | 10.77  |
| 2542/43                                         | 13.66 | 9.36  | 10.17 | 7.25  | 3.67  | 3.00  |       |       |       |       |       |       | 7.85   |
| ที่มา : สำนักงานเศรษฐกิจการเกษตร                |       |       |       |       |       |       |       |       |       |       |       |       |        |
| <b>ราคาขายส่ง กทม. (หอมหัวใหญ่เบอร์ 0-1)</b>    |       |       |       |       |       |       |       |       |       |       |       |       |        |
| 2531/32                                         | 20.57 | 13.98 | 7.34  | 5.64  | 4.49  | 3.00  | 3.77  | 5.69  | 10.22 | 12.89 | 15.45 | 18.89 | 10.16  |
| 2532/33                                         | 22.81 | 20.59 | 11.00 | 7.30  | 4.63  | 9.27  | 12.43 | 14.95 | 21.38 | 26.60 | 27.75 | 23.33 | 16.84  |
| 2533/34                                         | 19.36 | 15.67 | 7.82  | 7.01  | 5.51  | 6.88  | 8.42  | 9.23  | 12.00 | 17.55 | 22.83 | 20.15 | 12.70  |
| 2534/35                                         | 24.24 | 31.71 | 14.73 | 5.36  | 3.84  | 4.05  | 5.37  | 6.40  | 8.64  | 11.19 | 18.36 | 17.50 | 12.62  |
| 2535/36                                         | 17.40 | 10.57 | 5.66  | 5.40  | 6.11  | 9.42  | 12.63 | 17.10 | 21.50 | 33.53 | 30.12 | 24.17 | 16.13  |
| 2536/37                                         | 21.50 | 27.36 | 19.50 | 10.60 | 10.96 | 12.00 | 12.63 | 13.00 | 16.88 | 20.27 | 19.79 | 22.51 | 17.25  |
| 2537/38                                         | 26.50 | 23.33 | 10.25 | 8.87  | 9.96  | 9.12  | 8.33  | 10.73 | 14.42 | 15.74 | 20.57 | 22.14 | 15.00  |
| 2538/39                                         | 25.22 | 16.50 | 12.91 | 11.75 | 5.40  | 6.82  | 10.40 | 14.68 | 17.45 | 21.40 | 17.74 | 17.00 | 14.77  |
| 2539/40                                         | 16.57 | 16.82 | 11.89 | 6.78  | 7.00  | 8.78  | 9.01  | 11.13 | 13.12 | 17.50 | 18.50 | 20.46 | 13.13  |
| 2540/41                                         | 21.60 | 23.78 | 22.65 | 18.03 | 10.09 | 10.63 | 10.58 | 10.25 | 15.41 | 19.81 | 22.50 | 25.38 | 17.56  |
| 2541/42                                         | 23.83 | 22.58 | 8.38  | 4.33  | 9.48  | 12.57 | 15.19 | 18.45 | 17.72 | 20.91 | 26.93 |       | 16.40  |
| 2542/43                                         | 14.50 | 15.65 | 13.08 | 11.20 | 6.20  | 7.33  | 8.40  | 7.77  | 10.82 | 19.23 | 21.33 |       | 12.32  |
| ที่มา : กรมการค้าภายใน                          |       |       |       |       |       |       |       |       |       |       |       |       |        |

## หอมแดง

## 1. ผลผลิต/ความต้องการใช้ (ตัน)

|                    | ปี 2540/41 | ปี 2541/42 | ปี 2542/43         |
|--------------------|------------|------------|--------------------|
| 1.1 ผลผลิต         | 175,909    | 200,773    | 215,512            |
| 1.2 ความต้องการใช้ | 167,858    | 177,789    | 180,000            |
| 1.3 ส่งออก         | 7,070      | 16,601     | 10,000 (ประมาณการ) |

## 2. ราคา (บาท/กก.)

|                      | ปี 2541 | ปี 2542 | ปี 2543         |
|----------------------|---------|---------|-----------------|
| 2.1 เกษตรกรขายได้    |         |         |                 |
| หอมแดงแห้งหัวใหญ่คละ | 20.03   | 17.48   | 13.06 (มค.-กย.) |
| 2.2 เป้าหมายนำ       |         |         |                 |
| หอมแดงแห้งหัวใหญ่คละ | 9.50    | 10.00   | 10.00           |
| หอมแดงแห้งหัวเล็กคละ | 6.15    | 6.35    | 6.74            |

## 3. สภาพปัญหา/สาเหตุ

3.1 การผลิตปี 2542/43 กระทรวงเกษตรฯ พยากรณ์ (มีย.43) ว่าจะมีผลผลิต 215,512 ตัน เพิ่มขึ้นจากปีที่ผ่านมาร้อยละ 7.34 เนื่องจากมีการเพิ่มพื้นที่เพาะปลูก ซึ่งปริมาณดังกล่าวอยู่ในระดับที่สูงกว่าปีปกติ

3.2 หอมแดงจังหวัดศรีสะเกษ (34%ของผลผลิตทั้งประเทศ) จังหวัดคาดว่าช่วงที่ผลผลิตออกสู่ตลาดมาก(มค.-กพ.43) ราคาอาจตกต่ำลงในช่วงนี้ได้ จังหวัดจึงได้เสนอโครงการแทรกแซงตลาดหอมแดงจังหวัดศรีสะเกษ การผลิตปี 2542/43 เพื่อเตรียมการแก้ไขปัญหาดังกล่าว

3.3 กรมการค้าภายในได้รับการร้องเรียน (13 มค.43) จากเกษตรกรผู้ปลูกหอมแดงจังหวัดลำพูนว่า ได้รับความเดือดร้อนจากปัญหาหอมแดงภายในจังหวัดมีราคาตกต่ำ เนื่องจากผลผลิตเพิ่มขึ้นจากปีก่อนและออกเร็วกว่ากำหนด ทำให้หอมแดงออกสู่ตลาดตรงกับช่วงที่ผลผลิตจังหวัดศรีสะเกษกำลังออกสู่ตลาดมาก

## 4. การแก้ไขปัญหา/ผลการดำเนินงาน

4.1 คณะกรรมการ คชก.ได้อนุมัติเงินทุนหมุนเวียนปลอดดอกเบี้ย 50 ล้านบาท ให้กระทรวงมหาดไทย เพื่อให้จังหวัดศรีสะเกษใช้แทรกแซงตลาดเมื่อราคาต่ำกว่าหรือมีแนวโน้มต่ำกว่าเป้าหมายนำ หอมแดงแห้งใหญ่ชนิดคละ กก.ละ 10 บาท และหัวเล็กชนิดคละ กก.ละ 6.74 บาท ระยะเวลาเริ่มซื้อ ธค.42-มีค.43 ระยะเวลาโครงการ ธค.42-กค.43

ผลดำเนินการ หอมแดงมีราคาต่ำกว่าเป้าหมายนำบ้างในช่วงสั้นๆ ในขณะที่ส่วนใหญ่ราคาสูงกว่าเป้าหมายนำ จังหวัดจึงไม่ได้ดำเนินการแทรกแซงตลาดแต่อย่างใด

4.2 กรมการค้าภายในได้ขออนุมัติ (14 มค.43) เงินทุนหมุนเวียนปลอดดอกเบี้ยจากโครงการช่วยเหลือสินค้าเกษตรที่มีปัญหาเร่งด่วน ปี 2543 จำนวน 10 ล้านบาท ให้จังหวัดลำพูนจัดสรรให้ผู้เข้าร่วมโครงการนำไปรับซื้อหอมแดงหมุนเวียนหลายรอบจากเกษตรกรในราคานำตลาด เมื่อราคาต่ำกว่าเป้าหมายนำ โดยเทียบเคียงจากราคาเป้าหมายนำจังหวัดศรีสะเกษ ฤดูการผลิตปี 2542/43 ด้วยวิธีกำหนดราคาเพิ่มลดตามสัดส่วนคุณภาพ ระยะเวลาแทรกแซงรับซื้อเดือน มค.-เมย.43 ระยะเวลาโครงการเดือน มค.-มิย.43

ผลดำเนินการ จังหวัดได้เริ่มแทรกแซงตลาดตั้งแต่วันที่ 24 กุมภาพันธ์ 2543 และหยุดดำเนินการเมื่อวันที่ 15 มีนาคม 2543 เนื่องจากหอมแดงมีราคาสูงกว่าเป้าหมายนำ ปริมาณที่แทรกแซงเบื้องต้น จำนวน 221.35 ตัน มูลค่า 1.05 ล้านบาท จำนวนเกษตรกร 24 ราย ราคาที่แทรกแซง (หอมสด) กก.ละ 4.50-5.00 บาท สูงกว่าก่อนแทรกแซงซึ่งมีราคา กก.ละ 3-4 บาท

4.3 คณะกรรมการ คชก. ได้อนุมัติ (25 กพ.43) เงินทุนหมุนเวียนปลอดดอกเบี้ย จำนวน 80 ล้านบาท ให้กระทรวงมหาดไทยนำไปจัดสรรให้จังหวัดแหล่งผลิตภาคเหนือ 6 จังหวัด (เชียงใหม่ ลำพูน เชียงราย พะเยา อุตรดิตถ์ และเพชรบูรณ์) ตามสัดส่วนผลผลิต เพื่อนำไปจัดสรรให้ผู้เข้าร่วมโครงการ ยืมไปใช้หมุนเวียนรับซื้อหอมแดงจากเกษตรกรในจังหวัด เมื่อราคาหอมแดงต่ำกว่าหรือคาดว่าจะต่ำกว่าราคาเป้าหมายนำ โดยเทียบเคียงจากราคานำหอมแดงจังหวัดศรีสะเกษ ฤดูการผลิตปี 2542/43 ด้วยวิธีให้กำหนดราคาเพิ่ม-ลด ตามสัดส่วนคุณภาพ กำหนดระยะเวลาแทรกแซงรับซื้อ กพ.-เมย.43 ระยะเวลาโครงการ กพ.-มิย.43 โดยให้ค่าใช้จ่ายในการดำเนินการของทางราชการตามที่จ่ายจริงไม่เกินร้อยละ 1 ของวงเงินดำเนินการ

ผลดำเนินการ กระทรวงมหาดไทยได้โอนเงิน (23 มีค.43) ให้จังหวัดต่าง ๆ ได้แก่ จ.ลำพูน 42 ล้านบาท จ.เชียงใหม่ 11 ล้านบาท จ.พะเยา 8.4 ล้านบาท จ.อุตรดิตถ์ 8.3 ล้านบาท จ.เพชรบูรณ์ 6.4 ล้านบาท และ จ.เชียงราย 3.1 ล้านบาท ทั้งนี้วงเงินที่จัดสรรให้ จ.ลำพูน ดังกล่าว กระทรวงมหาดไทยจะต้องส่งเงินคืนโครงการช่วยเหลือสินค้าเกษตรเร่งด่วนปี 2543 กรมการค้าภายใน 10 ล้านบาท ทั้งนี้ปรากฏว่าจังหวัดต่าง ๆ ไม่ได้ดำเนินการแทรกแซงตลาด เนื่องจากราคาสูงกว่าเป้าหมายนำ

## 5. สถานการณ์ปัจจุบัน/แนวโน้ม

ผลผลิตหอมแดงฤดูแล้งของเกษตรกรได้ออกสู่ตลาดหมดแล้ว ส่วนหอมฯ ฤดูฝนของจังหวัดในแหล่งผลิตภาคเหนือกำลังออกสู่ตลาด คาดว่าจะไม่มีปัญหาด้านราคา เนื่องจากผลผลิตทยอยออกสู่ตลาดเป็นช่วง ๆ

\*\*\*\*\*

สำนักรักษาเสถียรภาพราคาสินค้าเกษตร

2 ตุลาคม 2543

D BB / F หอมแดง-หอมใหญ่-กระเทียม

## หอมแดง

หน่วย : บาท/กก.

| ปี                                                  | มค.   | กพ.   | มีค.  | เมย.  | พค.   | มิย.  | กค.   | สค.   | กย.   | ตค.   | พย.   | ธค.   | เฉลี่ย |
|-----------------------------------------------------|-------|-------|-------|-------|-------|-------|-------|-------|-------|-------|-------|-------|--------|
| <b>ราคาที่เกษตรกรขายได้</b>                         |       |       |       |       |       |       |       |       |       |       |       |       |        |
| <b>- หอมแดงแห้งหัวใหญ่ชนิดคละ(เฉลี่ยทั่วประเทศ)</b> |       |       |       |       |       |       |       |       |       |       |       |       |        |
| 2536                                                | 6.43  | 14.37 | 11.50 | 6.00  | 7.26  | -     | 12.10 | 11.75 | 18.00 | 19.03 | 12.00 | 10.70 | 11.74  |
| 2537                                                | 14.50 | 10.38 | 5.50  | 6.50  | 9.00  | 21.00 | 18.50 | 16.59 | 15.75 | 21.38 | 27.00 | 10.75 | 14.74  |
| 2538                                                | 8.00  | 9.00  | 9.19  | 10.53 | -     | -     | 29.98 | 22.00 | 14.36 | 22.67 | 14.63 | 13.75 | 15.41  |
| 2539                                                | 13.72 | 11.37 | 12.44 | 11.20 | 10.60 | 9.50  | 9.95  | 21.00 | 23.60 | 22.37 | 38.77 | 31.71 | 18.02  |
| 2540                                                | 8.74  | 5.60  | 5.32  | 6.85  | 7.13  | 7.60  | 12.67 | 19.07 | 16.70 | 14.78 | 16.46 | 17.52 | 11.54  |
| 2541                                                | 16.94 | 15.88 | 12.86 | 12.32 | 20.30 | -     | 28.13 | 30.00 | 26.84 | 28.00 | 38.33 | 36.67 | 20.03  |
| 2542                                                | 21.37 | 12.08 | 12.75 | 20.33 | 24.00 | 24.67 | 19.50 | 14.97 | 20.50 | 21.00 | 29.87 | 17.17 | 17.48  |
| 2543                                                | 6.80  | 7.04  | 8.38  | 9.63  | 13.20 | 14.00 | 12.55 | 17.77 | 28.17 |       |       |       | 13.06  |
| <b>- หอมแดงแห้งหัวเล็กชนิดคละ(เฉลี่ยทั่วประเทศ)</b> |       |       |       |       |       |       |       |       |       |       |       |       |        |
| 2536                                                | 4.98  | 8.83  | 8.28  | 4.01  | 4.08  | 6.83  | 10.23 | 9.11  | 17.07 | 22.00 | -     | 8.50  | 9.45   |
| 2537                                                | 6.70  | 7.50  | 3.75  | -     | -     | -     | -     | -     | 13.00 | -     | 20.00 | 8.50  | 9.91   |
| 2538                                                | 5.10  | 5.00  | 5.33  | -     | -     | -     | -     | -     | -     | -     | -     | -     | 5.14   |
| 2539                                                | 8.77  | 6.36  | 8.84  | -     | 7.33  | 4.00  | 5.67  | 5.00  | -     | -     | 27.89 | 23.17 | 10.78  |
| 2540                                                | 5.85  | 3.40  | 3.94  | 4.81  | 4.75  | 4.88  | 8.04  | 12.27 | 10.00 | 10.00 | 14.21 | 7.10  | 7.44   |
| 2541                                                | 8.31  | 6.54  | -     | 8.94  | 16.50 | -     | 7.50  | 20.00 | 16.50 | 13.00 | 28.25 | 32.50 | 15.80  |
| 2542                                                | 11.67 | 6.09  | 8.67  | 14.00 | 20.00 | -     | -     | -     | -     | -     | 20.33 | 12.33 | 13.30  |
| 2543                                                | 4.25  | 4.81  | 5.38  | 6.51  | 4.19  | 13.50 | -     | 6.17  | 14.50 |       |       |       | 7.41   |
| ที่มา : สำนักงานเศรษฐกิจการเกษตร                    |       |       |       |       |       |       |       |       |       |       |       |       |        |
| <b>ราคาขายส่ง กทม.</b>                              |       |       |       |       |       |       |       |       |       |       |       |       |        |
| <b>- หอมแดงแห้งภาคเหนือทั้งหมดหัวใหญ่</b>           |       |       |       |       |       |       |       |       |       |       |       |       |        |
| 2536                                                | -     | 15.50 | 15.50 | 15.33 | 16.50 | 18.14 | 19.50 | 19.50 | 20.77 | 29.83 | 29.77 | 26.29 | 20.60  |
| 2537                                                | -     | 12.83 | 10.02 | 11.35 | 16.95 | 23.23 | 33.18 | 30.50 | 25.00 | 25.57 | 32.20 | 24.00 | 22.26  |
| 2538                                                | -     | 11.50 | 14.33 | 17.63 | 22.17 | 29.64 | 33.79 | 34.00 | 31.00 | 36.90 | 40.16 | -     | 27.11  |
| 2539                                                | -     | 15.00 | 16.65 | 17.61 | 21.60 | 22.50 | 28.50 | 25.95 | 33.05 | 38.36 | 46.50 | 49.00 | 28.61  |
| 2540                                                | -     | 15.00 | 12.57 | 10.50 | 10.50 | 16.36 | 19.79 | 27.08 | 25.68 | 23.50 | 22.58 | 17.91 | 18.32  |
| 2541                                                | 24.00 | 19.00 | 17.26 | 18.61 | 25.17 | 32.73 | 47.62 | 41.60 | 37.18 | 36.33 | 42.67 | 44.10 | 32.19  |
| 2542                                                | 31.65 | 16.83 | 15.38 | 25.17 | 25.72 | 29.30 | 28.09 | 24.14 | 25.48 | 29.28 | 42.20 | 30.75 | 27.00  |
| 2543                                                | 14.80 | 11.00 | 12.76 | 15.53 | 19.55 | 20.59 | 23.74 | 28.27 | 40.33 |       |       |       | 20.73  |
| <b>- หอมแดงแห้งศรีสะเกษทั้งหมดหัวใหญ่</b>           |       |       |       |       |       |       |       |       |       |       |       |       |        |
| 2536                                                | 9.83  | 16.60 | 17.00 | -     | -     | -     | -     | -     | -     | -     | 26.50 | 18.74 | 17.73  |
| 2537                                                | 13.62 | 12.29 | 9.00  | -     | -     | -     | -     | -     | -     | -     | 27.50 | 17.79 | 16.04  |
| 2538                                                | 11.71 | 11.50 | 12.33 | -     | -     | -     | -     | -     | -     | -     | 28.33 | 23.88 | 17.55  |
| 2539                                                | 18.64 | 14.00 | 15.05 | -     | -     | -     | -     | -     | -     | -     | 43.00 | 40.17 | 26.17  |
| 2540                                                | 16.95 | 12.00 | 9.95  | 8.50  | -     | -     | -     | -     | -     | -     | 17.91 | 20.24 | 14.26  |
| 2541                                                | 25.95 | 24.00 | 22.32 | -     | -     | -     | -     | -     | -     | -     | -     | 39.00 | 27.82  |
| 2542                                                | 28.50 | 17.20 | 15.98 | -     | -     | -     | -     | -     | -     | -     | -     | 25.07 | 21.69  |
| 2543                                                | 12.58 | 8.89  | 12.50 | -     | -     | -     | -     | -     | -     | -     |       |       | 11.32  |

ที่มา : กรมการค้าภายใน

2 ตุลาคม 2543

## กระเทียม

## 1. ผลผลิต/ความต้องการใช้ (ตัน)

|                    | ปี 2540/41 | ปี 2541/42 | ปี 2542/43 |
|--------------------|------------|------------|------------|
| 1.1 ผลผลิต         | 119,428    | 117,755    | 123,950    |
| 1.2 ความต้องการใช้ | 127,246    | 130,676    | 130,000    |

## 2. ราคา (บาท/กก.)

|                                             | ปี 2541 | ปี 2542 | ปี 2543         |
|---------------------------------------------|---------|---------|-----------------|
| 2.1 เกษตรกรขายได้<br>กระเทียมแห้งหัวใหญ่คละ | 18.46   | 31.65   | 24.14 (มก.-กบ.) |
| 2.2 เป้าหมายนำ<br>กระเทียมแห้งหัวใหญ่คละ    | -       | -       | -               |

## 3. สภาพปัญหา/สาเหตุ (ฤดูกาลผลิตปี 2541/42)

ฤดูกาลผลิตปี 2541/42 ผลผลิตกระเทียมมีปริมาณใกล้เคียงกับปีที่ผ่านมาซึ่งอยู่ในระดับค่อนข้างน้อย เนื่องจากมีปัญหาขาดแคลนน้ำในช่วงเพาะปลูกส่งผลให้เกษตรกรขายได้มีราคาสูงจึงไม่ต้องเข้าไปแทรกแซงตลาด อย่างไรก็ตามราคาดังกล่าวกลับเป็นเหตุจูงใจให้มีการลักลอบนำเข้ากระเทียมจากต่างประเทศ

## 4. มาตรการแก้ไขปัญหา

คณะกรรมการปราบปรามการลักลอบนำเข้าสินค้าเกษตรได้ประชุมเมื่อวันที่ 26 พฤษภาคม 2543 มีมติให้แต่งตั้งหน่วยเฉพาะกิจในการปราบปรามการลักลอบนำเข้ากระเทียมหอมหัวใหญ่ ปาล์มน้ำมัน และมะพร้าว โดยมีผู้บัญชาการสำนักตำรวจแห่งชาติเป็นประธาน และอธิบดีกรมศุลกากรเป็นเลขานุการคณะอนุกรรมการเฉพาะกิจ

## 5. สถานการณ์ปัจจุบัน/แนวโน้ม

5.1 ฤดูกาลผลิตปี 2542/43 กระทรวงเกษตรฯ พยากรณ์ (มีย.43) ว่าจะมีผลผลิตมากกว่าปีที่ผ่านมาร้อยละ 5.26 เนื่องจากปี 2542 ราคาสูงจูงใจให้มีการเพิ่มพื้นที่เพาะปลูกโดยปริมาณดังกล่าวยังอยู่ระดับที่ปกติ

5.2 ราคากะเทียมที่เกษตรกรขายได้ในปีนี้อยู่ในเกณฑ์สูง กล่าวคือ ช่วงที่ผลผลิตเริ่มออกสู่ตลาด (มค.43) กระเทียมสด กก.ละ 9.36 บาท สูงกว่าช่วงเดียวกันของปีก่อนซึ่งมีราคา กก.ละ 7.01 บาท เนื่องจากสต็อกกระเทียมเก่าคงเหลือมีน้อยและโรงงานกระเทียมต้องมีความต้องการกระเทียมสดเพื่อเป็นวัตถุดิบในการผลิตกระเทียมตอมมาก ปัจจุบัน (25 กย.-1 ตค.43) กระเทียมแห้งหัวใหญ่คละ ราคา กก.ละ 22.38 บาท ต่ำกว่าปีก่อนช่วงเดียวกันซึ่งมีราคา กก.ละ 32.50 บาท เนื่องจากมีกระเทียมลักลอบนำเข้า อย่างไรก็ตามราคาดังกล่าวยังอยู่ในระดับปกติ

5.3 หากมีการสกัดกั้นและปราบปรามการลักลอบนำเข้ากระเทียมจากต่างประเทศอย่างจริงจังและต่อเนื่อง คาดว่าไม่น่าจะมีปัญหาด้านราคาตลอดฤดูกาล

\*\*\*\*\*

สำนักรักษาเสถียรภาพราคาสินค้าเกษตร  
2 ตุลาคม 2543

## กระเทียม

หน่วย : บาท/กก.

| ปี                              | มค.   | กพ.   | มีค.  | เมย.  | พค.   | มิย.  | กค.   | สค.   | กย.   | ตค.   | พย.   | ธค.   | เฉลี่ย |
|---------------------------------|-------|-------|-------|-------|-------|-------|-------|-------|-------|-------|-------|-------|--------|
| <b>ราคาที่เกษตรกรจำหน่ายได้</b> |       |       |       |       |       |       |       |       |       |       |       |       |        |
| <b>- กระเทียมแห้งหัวใหญ่ดละ</b> |       |       |       |       |       |       |       |       |       |       |       |       |        |
| 2536                            | 19.74 | 21.37 | 10.70 | 7.16  | 7.38  | 7.66  | 6.41  | 7.71  | 6.12  | 7.40  | 10.25 | 10.86 | 10.23  |
| 2537                            | -     | 18.63 | 13.42 | 14.64 | 18.59 | 19.88 | 19.84 | 19.96 | 20.43 | 21.80 | 24.00 | 24.75 | 19.63  |
| 2538                            | 25.19 | 33.00 | 16.23 | 17.08 | 18.46 | 18.18 | 25.60 | 31.96 | 34.11 | 40.40 | 44.00 | 39.33 | 28.63  |
| 2539                            | 39.52 | 41.00 | 50.67 | 21.20 | 20.16 | 23.08 | 26.65 | 30.84 | 29.44 | 25.67 | -     | -     | 30.82  |
| 2540                            | 21.13 | 26.75 | 31.76 | 19.10 | 10.79 | 10.90 | 11.69 | 12.67 | 11.67 | 11.11 | 11.30 | 10.49 | 15.78  |
| 2541                            | 11.55 | 11.30 | 16.60 | 19.86 | 22.68 | 21.52 | 21.57 | 23.63 | 23.09 | 27.16 | -     | 33.94 | 18.46  |
| 2542                            | 44.00 | 36.25 | 33.97 | 23.72 | 23.73 | 23.56 | 22.67 | 28.25 | 32.50 | 36.13 | 36.00 | 39.00 | 31.65  |
| 2543                            | 31.50 | 32.38 | 18.75 | 25.09 | 21.57 | 21.57 | 20.84 | 23.18 | 22.38 |       |       |       | 24.14  |

ที่มา : สำนักงานเศรษฐกิจการเกษตร

## ราคาขายส่งในตลาดกรุงเทพฯ

**- กระเทียมแห้งมัดจุกทั้งหมดหัวใหญ่**

|      |       |       |       |       |       |       |       |       |       |       |       |       |       |
|------|-------|-------|-------|-------|-------|-------|-------|-------|-------|-------|-------|-------|-------|
| 2536 | 23.28 | 17.95 | 11.00 | 12.00 | 14.00 | 14.00 | 14.00 | 14.00 | 14.00 | 14.00 | 20.05 | 20.57 | 15.74 |
| 2537 | 18.98 | 18.00 | 16.02 | 21.64 | 26.95 | 29.18 | 30.00 | 31.64 | 31.73 | 30.93 | 34.14 | 34.50 | 26.98 |
| 2538 | 36.36 | 19.00 | 19.00 | 21.50 | 28.81 | 29.09 | 33.21 | 39.17 | 43.90 | 48.71 | 55.45 | 59.50 | 36.14 |
| 2539 | 38.50 | 30.80 | 24.83 | 22.47 | 29.80 | 31.00 | 32.43 | 37.19 | 40.00 | 38.93 | 37.00 | 37.00 | 33.33 |
| 2540 | 35.05 | 16.00 | 16.00 | 17.33 | 21.00 | 21.00 | 20.12 | 22.53 | 21.00 | 21.00 | 21.00 | 21.00 | 21.09 |
| 2541 | 21.00 | 15.50 | 16.14 | 23.11 | 27.39 | 30.00 | 30.19 | 31.00 | 31.00 | 31.69 | 42.95 | 46.30 | 28.86 |
| 2542 | 45.50 | 43.29 | 22.00 | 25.33 | 28.33 | 32.00 | 32.84 | 38.21 | 39.68 | 46.83 | 52.00 | 50.50 | 38.04 |
| 2543 | 48.60 | 47.00 | 47.00 | 23.19 | 27.80 | 28.00 | 30.47 | 33.00 | 33.00 |       |       |       | 35.34 |

ที่มา : กรมการค้าภายใน

2 ตุลาคม 2543

## สุกร

|                                                                                                                | 2539   | 2540   | 2541   | 2542  | 2543              |
|----------------------------------------------------------------------------------------------------------------|--------|--------|--------|-------|-------------------|
| 1. ผลผลิต (ล้านตัว)                                                                                            | 10.226 | 10.973 | 9.492  | 9.307 | 9.734             |
| 2. ความต้องการภายในประเทศ (ล้านตัว)                                                                            | 9.460  | 11.421 | 10.012 | 9.016 | 9.800             |
| 3. ราคาขายส่งสุกรมี่ชีวิต ตลาด กทม.<br>(บาท/กก.)                                                               | 40.93  | 39.32  | 39.15  | 42.20 | 33.50<br>(ก.ย.43) |
| 4. ราคาเป้าหมายนำ กก.ละ 39.28 บาท<br>(ราคาย้อนหลัง 3 ปี (2539-2542) ช่วงผลผลิตออกมากเดือน ตุลาคม - กุมภาพันธ์) |        |        |        |       |                   |

## 5. ปัญหา

ราคาสุกรมี่ชีวิตได้ตกต่ำอย่างรุนแรง จาก กก.ละ 48-49 บาท ในช่วงกลางปี 2542 เหลือ กก.ละ 29-30 บาท ในช่วงเดือนพฤศจิกายน 2542 โดยมีสาเหตุจาก

1. การระบาดของโรคไข้มองอึกเสปในมาเลเซีย ที่มีสุกรเป็นพาหะ ความกลัวเรื่องอันตรายจากสารเร่งเนื้อแดงที่ตกค้างในเนื้อสุกร ทำให้การบริโภคลดลง
2. การส่งออกถูกระงับ เนื่องจากมีการตรวจพบสารเร่งเนื้อแดงในเนื้อสุกรที่ส่งไปฮ่องกง
3. ปริมาณสุกรมี่มากขึ้น จากการขยายการเลี้ยงในช่วงปี 2541-ต้นปี 2542
4. การตกต่ำของราคาเนื้อสัตว์ชนิดอื่นที่ทดแทนได้ เช่น ไก่เนื้อ

## 5. มาตรการแก้ไข

1. ขยายตลาดรองรับและเพิ่มช่องทางจำหน่ายแก่เกษตรกร โดยการอนุมัติเงินทุนหมุนเวียนให้ผู้เลี้ยงกู้ยืมเพื่อรวบรวมสุกรมี่ชีวิตชำแหละจำหน่ายด้วยตนเอง ช่วงเดือนตุลาคม 2542 ถึง มีนาคม 2543 จังหวัดละ 500,000-1,500,000 บาท จำนวน 35 ล้านบาท
2. ลดปริมาณเนื้อสุกรส่วนเกิน โดยการอนุมัติเงินกู้ปลอดดอกเบี้ย จำนวน 200 ล้านบาท ให้ผู้เลี้ยง ผู้ค้า และผู้ประกอบการแปรรูปสุกรยืมเพื่อนำไปรับซื้อสุกรมี่ชีวิตชำแหละเก็บสต็อก ช่วงเดือนตุลาคม 2542 - กันยายน 2543
3. ประสานงานจังหวัดดำเนินการเพื่อให้ราคาขายปลีกสุกรชำแหละเนื้อแดงปรับตัวลดลง อยู่ในระดับสอดคล้องกับราคาสุกรมี่ชีวิต เพื่อจูงใจให้มีการบริโภคเนื้อสุกรมากขึ้น

## 6. ผลการดำเนินการ

1. มีการวางจำหน่ายสุกรชำแหละราคาถูกในเขตกรุงเทพฯ และต่างจังหวัด รวม 37 จังหวัด จำนวน 126 จุด ปริมาณสุกรที่จำหน่ายผ่านโครงการฯ ประมาณ 39,000 ตัว

คณะกรรมการนโยบายและมาตรการช่วยเหลือเกษตรกร (คชก.) ได้มีมติเมื่อวันที่ 2 ตุลาคม 2543 ขยายเวลาโครงการให้แก่จังหวัดสิงห์บุรีซึ่งยังคงค้างเงินยืมตามโครงการจำนวน 300,000 บาท (สามแสนบาทถ้วน) และขณะนี้อยู่ระหว่างการดำเนินการทางกฎหมายกับผู้เข้าร่วมโครงการ โดยให้ขยายเวลาออกไปจนกว่าคดีจะสิ้นสุดหรือจนกว่าจะได้รับเงินครบถ้วนสำหรับเงินตามโครงการฯ ที่ค้างค้างในบัญชีกรมการค้าภายใน ให้นำส่งกรมบัญชีกลางเพื่อใช้ในการอื่นต่อไป

2. การเก็บสต็อกเนื้อสุกร มีผู้เลี้ยงยืมเงินเพื่อใช้ในการเก็บสต็อกเนื้อสุกร 1 ราย วงเงิน 40 ล้านบาท ปริมาณสุกรที่จะต้องรวบรวมเก็บเข้าห้องเย็นตามเงื่อนไขจำนวน 11,112 ตัว

คณะกรรมการนโยบายและมาตรการช่วยเหลือเกษตรกร (คชก.) ได้มีมติเมื่อวันที่ 2 ตุลาคม 2543 ขยายเวลาการชำระเงินกู้ยืมตามโครงการฯ ของผู้เข้าร่วมโครงการออกไปจากเดิมที่กำหนดชำระภายในวันที่ 15 กันยายน 2543 เป็นภายในวันที่ 30 ธันวาคม 2543

3. ความเคลื่อนไหวของราคา ราคาสุกรมีชีวิตได้ปรับตัวสูงขึ้นอย่างรวดเร็ว จาก กก.ละ 29-30 บาท ในช่วงที่มีปัญหา (ก.ค.-ต.ค.42) เป็น กก.ละ 38-39 บาท ในช่วงเดือนพฤศจิกายน 2542 จากปริมาณความต้องการที่มีมากขึ้นและปริมาณสุกรที่เข้าสู่ตลาดมีน้อยลงจากการชะลอจำหน่ายของผู้เลี้ยง

อย่างไรก็ตาม ในช่วงเดือนมกราคม-พฤษภาคม 2543 ราคาสุกรมีชีวิตได้อ่อนตัวลงอีกระดับหนึ่ง โดยเคลื่อนไหวขึ้นลงตามภาวะการค้าอยู่ที่ระดับ ตั้งแต่กก.ละ 30-36 บาท สำหรับเดือนกันยายน 2543 ราคาซื้อขายสุกรมีชีวิตทรงตัวอยู่ที่ระดับ กก.ละ 33-34 บาท

---

สำนักรักษาเสถียรภาพราคาสินค้าเกษตร

ตุลาคม 2543

D : กระทรวง F : คำชี้แจง P 3-4



สถิติราคาขายส่ง-ขายปลีกสุกรตลาด กทม. พ.ศ. 2538-2543

ราคาขายส่งลูกสุกร (12 กก/ตัว)

|      | มค.   | กพ.   | มีค.  | เมย.  | พค.   | มิย.  | กค.   | สค.   | กย.   | ตค.   | พย.      | ธค.   | เฉลี่ย |
|------|-------|-------|-------|-------|-------|-------|-------|-------|-------|-------|----------|-------|--------|
| 2538 | 779   | 862   | 923   | 950   | 959   | 970   | 970   | 970   | 970   | 970   | 970      | 970   | 939    |
| 2539 | 970   | 970   | 970   | 970   | 970   | 970   | 979   | 1,057 | 1,100 | 1,109 | 1,221    | 1,297 | 1,049  |
| 2540 | 1,291 | 1,216 | 1,086 | 1,050 | 1,058 | 1,100 | 1,091 | 1,028 | 857   | 577   | 320      | 479   | 929    |
| 2541 | 250   | 508   | 934   | 900   | 900   | 720   | 618   | 865   | 900   | 945   | 1205     | 1340  | 840    |
| 2542 | 1375  | 1400  | 1425  | 1500  | 1500  | 1464  | 1243  | 924   | 650   | 620   | 864      | 900   | 1,155  |
| 2543 | 900   | 895   | 730   | 665   | 645   | 550   | 624   | 650   | 674   | 700   | (4 ต.ค.) |       |        |

บาท/ตัว

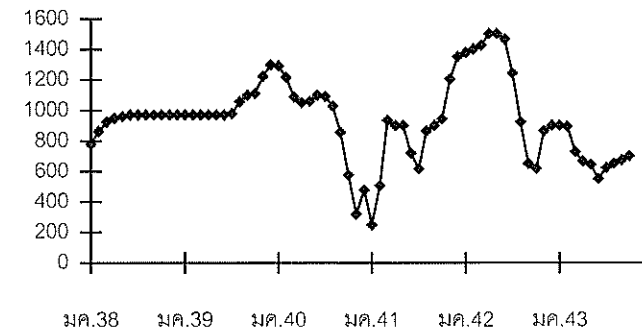

ราคาขายส่งสุกรมีชีวิต (ฟาร์ม)

|      | มค.   | กพ.   | มีค.  | เมย.  | พค.   | มิย.  | กค.   | สค.   | กย.   | ตค.   | พย.      | ธค.   | เฉลี่ย |
|------|-------|-------|-------|-------|-------|-------|-------|-------|-------|-------|----------|-------|--------|
| 2538 | 30.06 | 33.45 | 35.76 | 37.64 | 39.43 | 39.07 | 38.96 | 40.10 | 38.68 | 36.38 | 36.41    | 37.00 | 36.91  |
| 2539 | 36.43 | 35.08 | 35.33 | 37.74 | 40.76 | 41.50 | 42.76 | 44.55 | 45.01 | 43.39 | 44.08    | 44.58 | 40.93  |
| 2540 | 43.20 | 41.11 | 39.49 | 39.75 | 42.28 | 43.25 | 42.82 | 42.53 | 40.97 | 36.34 | 31.15    | 29.00 | 39.32  |
| 2541 | 29.00 | 33.95 | 39.82 | 38.72 | 40.59 | 40.47 | 38.90 | 42.05 | 41.77 | 40.52 | 41.55    | 42.50 | 39.15  |
| 2542 | 43.75 | 45.20 | 46.05 | 47.89 | 49.50 | 48.05 | 45.55 | 41.40 | 36.64 | 29.35 | 37.00    | 36.05 | 42.20  |
| 2543 | 34.55 | 34.55 | 31.33 | 34.26 | 34.88 | 34.14 | 35.24 | 34.86 | 33.50 | 33.50 | (4 ต.ค.) |       |        |

บาท/กก.

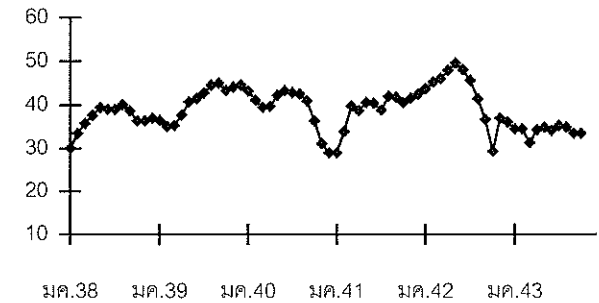

ราคาเป้าหมายนำ กก.ละ 39.28 บาท (ราคาย้อนหลัง 3 ปี (2539-2542) ช่วงผลผลิตออกมากเดือน ตุลาคม - กุมภาพันธ์)

ราคาขายปลีกสุกรชำแหละเนื้อแดง

|      | มค.   | กพ.   | มีค.  | เมย.  | พค.   | มิย.  | กค.   | สค.   | กย.   | ตค.   | พย.      | ธค.   | เฉลี่ย |
|------|-------|-------|-------|-------|-------|-------|-------|-------|-------|-------|----------|-------|--------|
| 2538 | 63.00 | 64.47 | 68.74 | 70.44 | 75.65 | 76.00 | 76.00 | 76.13 | 75.48 | 73.48 | 73.00    | 73.00 | 72.12  |
| 2539 | 73.00 | 72.15 | 72.00 | 73.84 | 76.79 | 79.00 | 79.00 | 83.00 | 84.00 | 82.00 | 82.00    | 82.00 | 78.23  |
| 2540 | 81.36 | 80.00 | 78.48 | 78.50 | 80.95 | 82.00 | 82.00 | 82.00 | 80.09 | 78.64 | 76.25    | 74.21 | 79.54  |
| 2541 | 72.30 | 75.26 | 80.00 | 79.33 | 79.00 | 79.00 | 79.00 | 79.00 | 79.86 | 79.71 | 79.00    | 79.00 | 78.37  |
| 2542 | 79.50 | 81.40 | 82.00 | 85.83 | 86.50 | 86.50 | 85.78 | 83.81 | 80.50 | 76.75 | 77.70    | 76.90 | 81.93  |
| 2543 | 76.00 | 75.50 | 72.67 | 72.50 | 72.30 | 71.50 | 71.50 | 71.50 | 71.50 | 71.50 | (4 ต.ค.) |       |        |

บาท/กก.

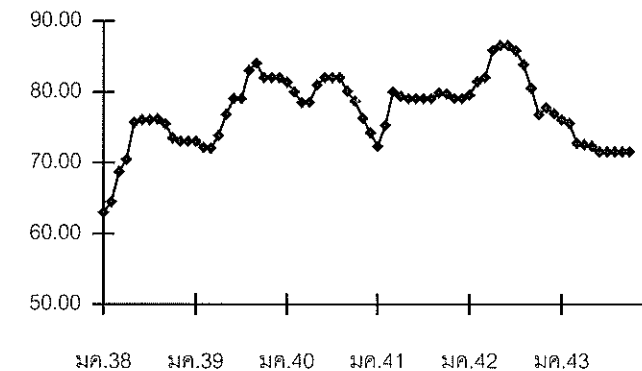

### ไข่ไก่

#### 1. การผลิตและการส่งออก

|                  | ปี 2539 | 2540   | 2541   | 2542   | 2543   |
|------------------|---------|--------|--------|--------|--------|
| ผลผลิต (ล้านฟอง) | 8,599   | 8,873  | 8,569  | 7,943  | 8,233  |
| ส่งออก (ล้านฟอง) | 64.567  | 49.176 | 99.125 | 27.804 | 41.724 |

(มค.-มีย.)

#### 2. ราคา ณ แหล่งผลิต (บาท/ฟอง) :

|             |      |      |      |      |      |
|-------------|------|------|------|------|------|
| ไข่ไก่สดคละ | 1.42 | 1.36 | 1.68 | 1.54 | 1.21 |
|-------------|------|------|------|------|------|

(มค.-กย.)

#### 3. สถานการณ์/ปัญหา

ผลผลิตไข่ไก่ในปี 2542/43เพิ่มสูงขึ้นกว่าปีที่ผ่านมา เนื่องจากระดับราคาไข่ไก่ในปีที่ผ่านมาเคลื่อนไหวในระดับสูง ประกอบกับในช่วงที่เกิดภาวะวิกฤติเศรษฐกิจประชาชนได้ลงทุนเลี้ยงไก่ไข่เพิ่มขึ้น ในขณะที่ความต้องการบริโภคชะลอตัวลง ประกอบกับในปีนี้มีสินค้าทดแทนราคาถูกเช่น ไข่เป็ด และผลไม้ ทำให้มีสต็อกไข่ไก่เหลือเป็นจำนวนมากในช่วงฤดูกาลผลิต ราคาไข่ไก่จึงมีแนวโน้มตกต่ำลง โดยตลอดตั้งแต่ช่วงต้นปีเป็นต้นมา

#### 4. มาตรการแก้ไข

(1) คชก. ได้อนุมัติโครงการเพื่อแก้ไขปัญหาราคาไข่ไก่ตกต่ำ ปี 2542/43 ดังนี้

##### 4.1 โครงการเก็บสต็อกไข่ไก่เข้าห้องเย็น ปี 2542/43

โดยอนุมัติเงินทุนหมุนเวียนจำนวน 50 ล้านบาทให้

- กรมการค้าภายใน 20 ล้านบาท จัดสรรให้สมาชิกสมาคมผู้ผลิตผู้ค้า และส่งออกไข่ไก่เพื่อรวบรวมไข่ไก่เข้าห้องเย็น
- กรมส่งเสริมสหกรณ์ 30 ล้านบาท จัดสรรให้สมาชิกสหกรณ์ผู้เลี้ยงไก่ไข่แปดริ้ว จำกัด 20 ล้านบาท สหกรณ์ผู้เลี้ยงไก่ไข่ชลบุรี จำกัด 5 ล้านบาท และสำรองให้สถาบันเกษตรกรอื่น 5 ล้านบาท เพื่อใช้รวบรวมไข่ไก่เก็บสต็อกเข้าห้องเย็น ระยะเวลาโครงการ พย. 42 - กย. 43

#### 4.2 โครงการขยายตลาดไข่ไก่เพื่อรักษาระดับราคา ปี 2542/43

โดยอนุมัติเงินทุนหมุนเวียนจำนวน 10 ล้านบาท ให้สำนักงานการค้าภายในจังหวัด ใช้ในการเชื่อมโยงการจำหน่ายไข่ไก่จากเกษตรกรถึงผู้บริโภคในราคายุติธรรม ระยะเวลาโครงการฯ พ.ย. 42 - พ.ค. 43 โดยตลอดระยะเวลาโครงการฯ ได้มีการจำหน่ายไข่ไก่ไปทั้งสิ้น 24 ล้านฟอง ซึ่งหมดระยะเวลาโครงการฯแล้ว

#### 4.3 โครงการส่งเสริมช่วยเหลือด้านปัจจัยการผลิตและลดต้นทุนการผลิตไข่ไก่ปี 2542/43

โดยอนุมัติเงินทุนหมุนเวียน จำนวน 41 ล้านบาทให้กรมส่งเสริมสหกรณ์ จัดสรรให้สหกรณ์ผู้เลี้ยงไก่ไข่แปดริ้ว จำกัด 21 ล้านบาท และสหกรณ์ผู้เลี้ยงไก่ไข่ชลบุรี 20 ล้านบาท ใช้เป็นเงินทุนหมุนเวียนในการรับซื้อข้าวโพดจากสหกรณ์หรือเกษตรกรผู้ปลูกข้าวโพดเพื่อใช้ในช่วงขาดแคลน ระยะเวลาโครงการฯ ต.ค. 42-ก.ย. 43

- (2) กรมฯได้ร่วมกับสมาคมผู้ผลิต ผู้ค้า และส่งออกไข่ไก่ และสหกรณ์ผู้เลี้ยงไก่ไข่แปดริ้ว จำกัด จัดจำหน่ายไข่ไก่ราคายุติธรรมตามจุดต่าง ๆ ทั้งใน กทม. ปริมณฑล และจังหวัดใหญ่ (เชียงใหม่ , ขอนแก่น และสงขลา) เพื่อกระตุ้นการบริโภคไข่ไก่ และช่วยเหลือเกษตรกรให้มีช่องทางจำหน่ายมากขึ้น

#### 5. ผลการดำเนินการ

หลังจากประกาศมาตรการแทรกแซงราคาไข่ไก่ไปแล้วทำให้เกษตรกรเริ่มเก็บสต็อกไข่ไก่เข้าห้องเย็นเพิ่มขึ้น ส่งผลให้ราคาไข่ไก่เริ่มขยับตัวสูงขึ้น โดยไข่ไก่สดละ ณ แหล่งผลิตเพิ่มสูงขึ้นจากฟองละ 1.30 บาท (พ.ย. 42) เป็นฟองละ 1.40 บาท ในช่วงปลาย ธ.ค. 42 - ต้น ม.ค. 43 แต่เนื่องจากสภาพอากาศเย็นเป็นระยะเวลายาวนาน ทำให้ปริมาณไข่ออกสู่ตลาดเพิ่มขึ้น ประกอบกับการส่งออกประสบปัญหาการแข่งขันสูง สต็อกไข่ไก่จึงมีเหลือมากจนราคาอ่อนตัวลงมาโดยตลอดในราคา ฟองละ 1.10-1.20 บาท อย่างไรก็ตามราคาเริ่มปรับตัวสูงขึ้น ในช่วงปลายเดือน ก.ย. 43 เนื่องจากในช่วงที่ผ่านมาผู้เลี้ยงประสบกับภาวะการขาดทุนจึงมีการปลดแม่ไก่ออกจำหน่ายเป็นจำนวนมาก ปริมาณไข่ที่ออกสู่ตลาดจึงเริ่มลดลง ปัจจุบัน (3 ต.ค.43) ฟองละ 1.35 บาท

สำนักรักษาเสถียรภาพราคาสินค้าเกษตร

3 ตุลาคม 2543

สินค้า : ไข่ไก่

## สถิติราคาขายส่ง-ขายปลีกไข่ไก่สดคละ ณ ตลาด กทม.

ปี 2538 - 2543

D:ไข่ไก่ F:สถิติราคาไข่ไก่สดคละ(ปี 37-ปัจจุบัน)

หน่วย : บาท/ฟอง

| ปี                                       | มค.   | กพ.   | มีค.  | เมย.  | พค.  | มิย.  | กค.   | สค.   | กย.   | ตค.   | พย.     | ธค.   | เฉลี่ย |
|------------------------------------------|-------|-------|-------|-------|------|-------|-------|-------|-------|-------|---------|-------|--------|
| <b>ราคาสุกไข่ทั่วไป(บาท/ตัว)</b>         |       |       |       |       |      |       |       |       |       |       |         |       |        |
| 2538                                     | 15.5  | 15.5  | 14.76 | 13.5  | 13.5 | 15.31 | 15.31 | 16.28 | 16.5  | 16.5  | 16.5    | 16.5  | 15.49  |
| 2539                                     | 13.79 | 8.9   | 9     | 10.5  | 10.5 | 11.3  | 11.5  | 11.5  | 10.98 | 8.66  | 8.25    | 8.25  | 10.26  |
| 2540                                     | 6.98  | 6.5   | 7.93  | 10.13 | 10.5 | 10.5  | 10.5  | 10.5  | 10.5  | 10.73 | 11.5    | 12.87 | 9.93   |
| 2541                                     | 13.5  | 13.5  | 13.5  | 13.5  | 13.5 | 14.45 | 16.5  | 16.5  | 16.5  | 16.5  | 16.5    | 16.5  | 15.08  |
| 2542                                     | 17.75 | 19    | 19    | 19    | 19   | 19    | 19    | 19    | 18.36 | 16.75 | 14.50   | 14.50 | 17.91  |
| 2543                                     | 16.10 | 16.21 | 15.50 | 11.15 | 8.72 | 8.50  | 8.50  | 8.50  | 9.74  | 10.50 | (3 ตค.) |       |        |
| <b>ราคาไข่ไก่สด คละ ณ แหล่งผลิต</b>      |       |       |       |       |      |       |       |       |       |       |         |       |        |
| 2538                                     | 1.08  | 1.15  | 1.04  | 1.07  | 1.33 | 1.48  | 1.53  | 1.59  | 1.48  | 1.37  | 1.27    | 1.21  | 1.30   |
| 2539                                     | 1.18  | 1.16  | 1.29  | 1.31  | 1.42 | 1.52  | 1.59  | 1.55  | 1.58  | 1.60  | 1.46    | 1.32  | 1.42   |
| 2540                                     | 1.09  | 1.07  | 1.24  | 1.27  | 1.42 | 1.45  | 1.43  | 1.52  | 1.59  | 1.43  | 1.42    | 1.33  | 1.36   |
| 2541                                     | 1.34  | 1.64  | 1.62  | 1.45  | 1.79 | 1.96  | 1.78  | 1.80  | 1.77  | 1.69  | 1.65    | 1.70  | 1.68   |
| 2542                                     | 1.74  | 1.60  | 1.56  | 1.57  | 1.67 | 1.70  | 1.67  | 1.55  | 1.43  | 1.35  | 1.26    | 1.35  | 1.54   |
| 2543                                     | 1.22  | 1.10  | 1.18  | 1.11  | 1.18 | 1.20  | 1.20  | 1.31  | 1.35  | 1.35  | (3 ตค.) |       |        |
| <b>ราคาขายส่งไข่ไก่สด คละ ตลาด กทม.</b>  |       |       |       |       |      |       |       |       |       |       |         |       |        |
| 2538                                     | 1.38  | 1.40  | 1.36  | 1.36  | 1.58 | 1.70  | 1.74  | 1.77  | 1.68  | 1.58  | 1.53    | 1.47  | 1.55   |
| 2539                                     | 1.43  | 1.38  | 1.42  | 1.44  | 1.56 | 1.65  | 1.73  | 1.71  | 1.72  | 1.74  | 1.63    | 1.50  | 1.58   |
| 2540                                     | 1.29  | 1.27  | 1.45  | 1.48  | 1.63 | 1.66  | 1.67  | 1.80  | 1.85  | 1.76  | 1.73    | 1.64  | 1.60   |
| 2541                                     | 1.61  | 1.89  | 1.88  | 1.76  | 2.04 | 2.22  | 2.07  | 2.09  | 2.06  | 1.98  | 1.98    | 1.99  | 1.96   |
| 2542                                     | 2.01  | 1.86  | 1.81  | 1.83  | 1.95 | 1.98  | 1.94  | 1.80  | 1.69  | 1.60  | 1.55    | 1.68  | 1.81   |
| 2543                                     | 1.53  | 1.40  | 1.48  | 1.34  | 1.42 | 1.44  | 1.44  | 1.55  | 1.59  | 1.54  | (3 ตค.) |       |        |
| <b>ราคาขายปลีกไข่ไก่สด คละ ตลาด กทม.</b> |       |       |       |       |      |       |       |       |       |       |         |       |        |
| 2538                                     | 1.57  | 1.60  | 1.54  | 1.54  | 1.79 | 1.86  | 1.93  | 2.00  | 1.93  | 1.64  | 1.75    | 1.75  | 1.76   |
| 2539                                     | 1.72  | 1.72  | 1.72  | 1.72  | 1.74 | 1.82  | 1.90  | 1.90  | 1.91  | 2.00  | 1.98    | 1.89  | 1.84   |
| 2540                                     | 1.73  | 1.72  | 1.72  | 1.72  | 1.81 | 1.82  | 1.86  | 1.93  | 1.98  | 1.95  | 1.88    | 1.84  | 1.83   |
| 2541                                     | 1.88  | 2.06  | 2.06  | 1.97  | 2.25 | 2.46  | 2.41  | 2.40  | 2.40  | 2.32  | 2.22    | 2.23  | 2.22   |
| 2542                                     | 2.30  | 2.23  | 2.16  | 2.14  | 2.23 | 2.23  | 2.21  | 2.16  | 2.12  | 2.00  | 1.93    | 1.93  | 2.14   |
| 2543                                     | 1.88  | 1.73  | 1.73  | 1.73  | 1.73 | 1.73  | 1.73  | 1.80  | 1.83  | 1.83  | (3 ตค.) |       |        |

## ถั่วลิสง

| 1. ผลผลิต/ความต้องการใช้    | ปี 2539/40 | ปี 2540/41 | ปี 2541/42 | ปี 2542/43 | ปี 2543/44 |
|-----------------------------|------------|------------|------------|------------|------------|
| 1.1 ผลผลิต (ตัน)            | 151,638    | 147,597    | 135,316    | 142,628    | 144,715    |
| 1.2 ความต้องการใช้ภายใน     | 158,967    | 152,455    | 138,270    | 143,247    | 150,000    |
| 1.3 การนำเข้า/ส่งออก        | ปี 2540    | ปี 2540    | ปี 2541    | ปี 2542    | ปี 2543    |
| - นำเข้า                    |            |            |            |            | (มค.-กค.)  |
| ถั่วลิสงทั้งเปลือกแห้ง      |            |            |            |            |            |
| ปริมาณ (ตัน)                | 9,614      | 6,314      | 3,952      | 3,436      | 17,100     |
| มูลค่า (ล้านบาท)            | 44.93      | 36.27      | 37.44      | 39.67      | 152.84     |
| กากถั่วลิสง ปริมาณ (ตัน)    | 124,134    | 135,214    | 99,671     | 44,011     | 7,095      |
| มูลค่า (ล้านบาท)            | 776.77     | 1,004.56   | 922.87     | 220.12     | 47.63      |
| - ส่งออก                    |            |            |            |            |            |
| ถั่วลิสงทั้งเปลือกแห้ง      |            |            |            |            |            |
| ปริมาณ (ตัน)                | 2,285      | 1,456      | 998        | 2,817      | 509        |
| มูลค่า (ล้านบาท)            | 16.78      | 11.93      | 8.78       | 29.08      | 4.65       |
| 2. ราคาที่เกษตรกรขายได้     |            | ปี 2540    | ปี 2541    | ปี 2542    | ปี 2543    |
| (บาท/กก.)                   |            |            |            |            | (กย.)      |
| - ถั่วลิสงทั้งเปลือกสดคละ   |            | 6.56       | 7.03       | 6.84       | 7.51       |
| - ถั่วลิสงทั้งเปลือกแห้งคละ |            | 12.45      | 13.38      | 11.59      | 12.07      |

## 3. สภาพปัญหา/สาเหตุ

3.1 ผลผลิตต่อไร่อยู่ในเกณฑ์ต่ำ ต้นทุนการผลิตสูง เนื่องจากขาดแคลนเมล็ดพันธุ์ดี ขาดความรู้ความเข้าใจเกี่ยวกับเทคโนโลยีการผลิต รวมทั้งวิทยากรก่อนและหลังการเก็บเกี่ยว เกษตรกรนิยมปลูกเป็นรายได้เสริม หรือปลูกหัวไร่ปลายนากระจายทั่วไปไม่แน่นอน

3.2 คุณภาพถั่วลิสงของไทยมีเชื้อราและสารอฟลาทอกซินปนเปื้อนในอัตราค่อนข้างสูง เมล็ดเล็ก ความชื้น สิ่งเจือปน เมล็ดเสียค่อนข้างมาก

3.3 เกษตรกรขาดความรู้ด้านการตลาด เช่น เครื่องชั่งตวงวัด การคัดเกรด การจัดชั้น และการปรับปรุงคุณภาพให้ดีขึ้น ไม่มีการรวมตัวกันในการจำหน่าย ทำให้ขาดอำนาจการต่อรอง

3.4 เกษตรกรไม่มีสถานที่เก็บรักษาเพื่อรอราคาต้องจำหน่ายผลผลิตทันที ทำให้ราคาไม่มีเสถียรภาพและมักเกิดปัญหาราคาตกต่ำในช่วงที่ผลผลิตออกมาก

- 2 -

3.5 โรงงานสกัดน้ำมันถั่วลิสงมีขนาดเล็ก ประสิทธิภาพในการผลิตต่ำ ทำให้ต้นทุนการผลิตสูง ไม่สามารถแข่งขันกับน้ำมันบริโภคชนิดอื่นได้

3.6 มีการลักลอบนำเข้าตามแนวชายแดนจากจีนและพม่า เพราะขนาดเมล็ดที่ใหญ่กว่าและ ราคาถูกกว่าของไทย

#### 4. การแก้ไขปัญหา

4.1 หากเกิดปัญหาด้านราคา อาจใช้มาตรการแทรกแซงตลาดของ คชก. ให้ความช่วยเหลือได้ โดยถือตามเกณฑ์ที่กำหนดไว้ในระเบียบสำนักนายกรัฐมนตรีว่าด้วยเรื่องนี้ ซึ่งใช้ราคาเฉลี่ยย้อนหลัง 3 ปี

4.2 การพัฒนาระบบตลาด เพื่อปรับปรุงกลไกตลาดสินค้าเกษตรในระดับท้องถิ่นและภูมิภาคอย่างเป็นระบบ ได้แก่ จัดตั้งตลาดกลาง การจัดตลาดนัด และการรวมกลุ่มขายถั่วลิสง เพื่อช่วยให้เกษตรกรมีทางเลือก ลดขั้นตอนการตลาดและแก้ไขปัญหาสินค้าล้นตลาดช่วงต้นฤดู ส่งเสริม ความรู้ด้านการตลาด ระบบการซื้อขายแบบตลาดกลาง การใช้เครื่องชั่งตวงวัด วิธีการซื้อขายไม่ให้ถูกเอาเปรียบ เพื่อให้เกษตรกรมั่นใจ สามารถต่อรองราคาและได้รับราคาที่เป็นธรรม

#### 5. สถานการณ์ปัจจุบัน/แนวโน้ม

ในฤดูการผลิต ปี 2543/44 กระทรวงเกษตรและสหกรณ์ ได้พยากรณ์เมื่อเดือน มิ.ย.43 ว่า จะมีผลผลิตถั่วลิสงประมาณ 144,715 ตัน ใกล้เคียงกับปีที่ผ่านมา ขณะนี้ผลผลิตถั่วลิสงฤดูฝนออกสู่ตลาดมากขึ้น โดยมีพ่อค้าคนกลางเข้าไปรวบรวมขาย ณ แหล่งรับซื้อรายใหญ่ และโรงงานกะเทาะเปลือก ราคาอยู่ในเกณฑ์ดี โดยราคาที่เกษตรกรขายได้ ณ ปัจจุบัน (กย.43) ถั่วลิสงทั้งเปลือกสดคละ กก.ละ 7.51 บาท และถั่วลิสงทั้งเปลือกแห้งคละ กก.ละ 12.07 บาท สูงกว่าช่วงเดียวกันของปีก่อน ซึ่งมีราคา กก.ละ 6.27 บาท และ 10.30 บาท ตามลำดับ คาดว่าในระยะต่อไปซึ่งผลผลิตจะออกสู่ตลาดมากขึ้น ราคาจะอ่อนตัวลงเล็กน้อย

สำนักวิชาเสถียรภาพราคาสินค้าเกษตร  
กรมการค้าภายใน  
ตุลาคม 2543

(1.ผลผลิต) D:ถั่วลิสง(เขียว)

## ราคาถั่วลิสง ปี 2535 - 2543

บาท/กก.

|                                                    | มค.   | กพ.   | มีค.  | เมย.  | พค.   | มิย.  | กค.   | สค.   | กย.   | ตค.   | พย.   | ธค.   | เฉลี่ย |
|----------------------------------------------------|-------|-------|-------|-------|-------|-------|-------|-------|-------|-------|-------|-------|--------|
| ราคาเกษตรกรขายได้ ถั่วลิสงทั้งเปลือกสด (สศก.)      |       |       |       |       |       |       |       |       |       |       |       |       |        |
| ปี 2535                                            | 5.91  | 5.60  | 2.65  | 4.80  | 7.10  | 7.04  | -     | 4.50  | 5.34  | 4.32  | 3.63  | 3.34  | 4.93   |
| ปี 2536                                            | -     | 4.50  | 3.38  | 4.47  | 6.38  | 6.25  | 3.45  | 4.57  | 4.86  | 5.45  | -     | 7.84  | 5.12   |
| ปี 2537                                            | 9.75  | -     | -     | 5.70  | 6.85  | -     | -     | 4.33  | 5.04  | 4.44  | -     | 8.00  | 6.30   |
| ปี 2538                                            | -     | -     | 5.29  | 6.08  | 4.47  | 3.00  | -     | -     | 4.50  | 4.40  | -     | 5.13  | 4.70   |
| ปี 2539                                            | 6.17  | -     | -     | 5.50  | 5.97  | 6.50  | 7.80  | 5.74  | 4.87  | 7.07  | 6.96  | 7.10  | 6.37   |
| ปี 2540                                            | 7.07  | -     | 7.76  | 6.47  | 5.53  | 6.37  | 8.00  | 6.00  | 5.43  | 6.23  | 6.00  | 7.33  | 6.56   |
| ปี 2541                                            | -     | -     | 7.17  | 7.28  | 6.67  | 9.37  | 8.00  | 7.12  | 6.79  | 5.62  | 5.69  | 6.55  | 7.03   |
| ปี 2542                                            | -     | 10.00 | 9.17  | 6.81  | 5.62  | 6.80  | 6.28  | 5.72  | 6.27  | 6.55  | 6.19  | 5.84  | 6.84   |
| ปี 2543                                            | 6.56  | 6.55  | 8.23  | 6.47  | 6.13  | 6.93  | 6.88  | 7.49  | 7.51  |       |       |       | 6.97   |
| ราคาเกษตรกรขายได้ ถั่วลิสงทั้งเปลือกแห้งคละ (สศก.) |       |       |       |       |       |       |       |       |       |       |       |       |        |
| ปี 2535                                            | 7.78  | 7.83  | 7.86  | 10.16 | 9.11  | 8.14  | -     | 8.55  | 8.62  | 7.34  | 7.18  | 6.82  | 8.13   |
| ปี 2536                                            | 5.97  | 7.92  | 8.76  | 8.21  | 8.65  | 8.39  | 8.01  | 7.34  | 7.81  | 8.46  | 8.02  | 9.73  | 8.11   |
| ปี 2537                                            | 11.02 | 11.73 | -     | 6.25  | 9.83  | 9.75  | -     | 8.32  | 8.23  | 9.17  | 8.94  | 10.06 | 9.33   |
| ปี 2538                                            | 8.57  | 8.39  | -     | 8.67  | 10.90 | -     | -     | -     | 9.68  | 9.50  | 10.37 | 11.59 | 9.71   |
| ปี 2539                                            | 11.96 | -     | 11.58 | 10.07 | 10.48 | -     | 8.88  | 8.53  | 9.08  | 10.52 | 12.89 | 14.89 | 10.89  |
| ปี 2540                                            | 9.98  | 10.73 | 12.00 | 11.67 | 11.56 | 12.98 | 14.00 | 12.50 | 14.40 | 12.98 | 13.50 | 13.09 | 12.45  |
| ปี 2541                                            | 14.34 | -     | 12.00 | 14.25 | 13.94 | 13.50 | -     | -     | 12.44 | 14.00 | 12.78 | 13.17 | 13.38  |
| ปี 2542                                            | 12.03 | -     | 13.61 | 11.86 | 10.45 | 12.90 | 13.23 | 11.59 | 10.30 | 9.86  | 11.01 | 10.68 | 11.59  |
| ปี 2543                                            | 10.65 | 9.23  | 11.67 | 12.10 | 11.18 | 12.12 | 13.58 | 12.12 | 12.07 |       |       |       | 11.64  |

## ถั่วเขียว

| 1. ผลผลิตและความต้องการใช้ | ปี 2539/40 | ปี 2540/41 | ปี 2541/42 | ปี 2542/43 | ปี 2543/44 |
|----------------------------|------------|------------|------------|------------|------------|
| 1.1 ผลผลิต (ตัน)           | 217,988    | 212,124    | 225,933    | 239,586    | 225,157    |
| 1.2 ความต้องการใช้ (ตัน)   | 199,190    | 196,474    | 207,026    | 206,209    | 200,000    |
| 1.3 การส่งออก              | ปี 2539    | ปี 2540    | ปี 2541    | ปี 2542    | ปี 2543    |
| - ถั่วเขียวผิวมัน          |            |            |            |            | (มค.-กค.)  |
| ปริมาณ (ตัน)               | 11,825     | 6,565      | 8,403      | 21,305     | 14,816     |
| มูลค่า (ล้านบาท)           | 224.85     | 151.55     | 205.25     | 311.28     | 197.50     |
| - ถั่วเขียวผิวดำ           |            |            |            |            |            |
| ปริมาณ (ตัน)               | 6,973      | 9,085      | 10,504     | 12,072     | 6,974      |
| มูลค่า (ล้านบาท)           | 124.37     | 125.21     | 162.72     | 178.08     | 105.98     |
| 2. ราคา (บาท/กก.)          | ปี 2539/40 | ปี 2540/41 | ปี 2541/42 | ปี 2542/43 | ปี 2543/44 |
| เกษตรกรขายได้              |            |            |            |            | (กย.)      |
| - ถั่วเขียวผิวมันคละ       | 11.18      | 13.98      | 13.18      | 10.67      | 12.90      |
| - ถั่วเขียวผิวดำคละ        | 6.43       | 14.17      | 11.07      | 9.90       | -          |

## 3. สภาพปัญหา/สาเหตุ

3.1 ต้นทุนการผลิตสูง ผลผลิตต่อไร่ต่ำ เมื่อเทียบกับประเทศคู่แข่ง

3.2 ผลผลิตถั่วเขียวผิวมัน อยู่ในระดับค่อนข้างคงที่ ในขณะที่ความต้องการใช้ภายในประเทศมีมากขึ้น ทำให้ราคาภายในอยู่ในเกณฑ์สูงและเป็นอุปสรรคต่อการส่งออก

3.3 ผลผลิตถั่วเขียวผิวดำ ร้อยละ 90 ต้องพึ่งตลาดส่งออก ราคาภายในประเทศจึงขึ้นอยู่กับ การส่งออกเป็นสำคัญ หากปีใดภาวะการส่งออกไม่คล่องตัวก็มักเกิดปัญหาราคาตกต่ำ

3.4 ผลผลิตถั่วเขียวผิวดำของไทยมีปัญหาเรื่องคุณภาพเกี่ยวกับเชื้อราและสิ่งเจือปน

## 4. การแก้ไขปัญหา

## 4.1 ระยะสั้น

กรณีเกิดปัญหาราคาตกต่ำที่ผ่านมา ได้ใช้มาตรการแทรกแซงตลาดของ คชก. ให้ ความช่วยเหลือเกษตรกร โดยถือตามเกณฑ์ที่กำหนดไว้ในระเบียบสำนักนายกรัฐมนตรีว่าด้วย เรื่องนี้ ซึ่งใช้ราคาเฉลี่ยย้อนหลัง 3 ปี



#### 4.2 ระยะยาว

- 1) เพิ่มประสิทธิภาพการผลิตให้ได้ผลผลิตต่อไร่สูงขึ้น เพื่อลดต้นทุนการผลิตและปรับปรุงคุณภาพผลผลิตให้มีคุณภาพดีตรงกับความต้องการของตลาด
- 2) ปรับระบบการผลิตถั่วเขียวผิวมันให้สอดคล้องกับความต้องการของตลาดทั้งในด้านปริมาณและคุณภาพ โดยลดพื้นที่ปลูกถั่วเขียวผิวดำลงและส่งเสริมให้ปลูกถั่วเขียวผิวมันแทน
- 3) เร่งรัดให้มีการรวมกลุ่มเกษตรกร เพื่อช่วยเหลือกันและกันในด้านการผลิตและการตลาด และเป็นศูนย์ในการรับการถ่ายทอดเทคโนโลยีการผลิตที่ถูกต้องเหมาะสมจากทางราชการ

#### 5. สถานการณ์ปัจจุบัน/แนวโน้ม

ในฤดูกาลผลิตปี 2543/44 กระทรวงเกษตรและสหกรณ์ได้พยากรณ์เมื่อเดือน มิ.ย.43 ว่าจะมีผลผลิตถั่วเขียวรวมประมาณ 225,157 ตัน ลดลงจากปีที่ผ่านมาซึ่งมีผลผลิต 239,586 ตัน หรือลดลง ร้อยละ 6.0 เนื่องจากราคาในปี 2542/43 ไม่จูงใจให้เกษตรกรขยายการเพาะปลูก และบางส่วนได้หันไปปลูกพืชอื่นที่ให้ผลตอบแทนที่ดีกว่า ขณะนี้เป็นช่วงปลายฤดูถั่วเขียวผิวมัน รุ่น 1 (ต้นฝน) ผลผลิตออกสู่ตลาดน้อยลง ราคาที่เกษตรกรขายได้ ถั่วเขียวผิวมันคละ เดือน กย.43 กก.ละ 12.90 บาท สูงกว่าช่วงเดียวกันของปีก่อน ซึ่งมีราคา กก.ละ 9.52 บาท สำหรับในระยะต่อไป ซึ่งผลผลิตรุ่นปลายฝนเริ่มออกสู่ตลาดในเดือนตุลาคม 2543 คาดว่าระดับราคาจะยังอยู่ในเกณฑ์ดี ความต้องการของตลาดยังคงมีอย่างต่อเนื่อง

สำนักการศึกษาเสถียรภาพราคาสินค้าเกษตร  
กรมการค้าภายใน  
ตุลาคม 2543

ราคาสารพัดถั่ว / yoon

หน่วย : บาท/กก.

| ปี                                                 | มีย.  | กค.   | สค.   | กย.   | ตค.   | พย.   | ธค.   | มค.   | กพ.   | มีค.  | เมย.  | พค.   | เฉลี่ยทั้งปี |
|----------------------------------------------------|-------|-------|-------|-------|-------|-------|-------|-------|-------|-------|-------|-------|--------------|
| <b>ราคาที่ยกขรรขายได้ (ถั่วเขียวผิวมันใหญ่คละ)</b> |       |       |       |       |       |       |       |       |       |       |       |       |              |
| 2531/32                                            | -     | 11.25 | 9.87  | 10.55 | 8.74  | 7.98  | 8.31  | 8.42  | 8.18  | 9.35  | 8.76  | 8.67  | 9.10         |
| 2532/33                                            | -     | 6.70  | 6.35  | 6.01  | 5.59  | 6.41  | 6.53  | 6.27  | 6.16  | 6.13  | 6.18  | 6.23  | 6.23         |
| 2533/34                                            | 6.17  | 5.77  | 5.96  | 5.63  | 6.15  | 5.96  | 5.68  | 5.81  | 5.94  | 6.71  | 8.42  | 8.01  | 6.35         |
| 2534/35                                            | 8.01  | -     | -     | -     | -     | 8.82  | 9.58  | 11.15 | 11.92 | 11.61 | 11.88 | 12.10 | 10.63        |
| 2535/36                                            | 11.32 | -     | -     | -     | -     | 8.40  | 8.70  | 9.23  | 9.68  | 10.04 | 9.31  | 8.85  | 9.44         |
| 2536/37                                            | 8.50  | 9.00  | -     | -     | -     | 8.28  | 9.31  | 9.50  | 10.02 | 8.09  | 9.88  | 9.04  | 9.07         |
| 2537/38                                            | -     | -     | -     | -     | -     | 10.84 | 9.94  | 8.83  | 8.48  | 9.71  | 10.52 | 9.40  | 9.67         |
| 2538/39                                            | 8.91  | 10.99 | 9.25  | 9.00  | 11.78 | 12.88 | 11.75 | 11.30 | 10.81 | 11.97 | 12.71 | 12.24 | 11.13        |
| 2539/40                                            | 12.00 | 12.98 | 11.39 | 10.92 | 11.06 | 12.07 | 11.35 | 9.98  | 8.21  | 7.99  | 13.13 | 13.10 | 11.18        |
| 2540/41                                            | 10.99 | 12.81 | 12.89 | 13.65 | 13.65 | 12.45 | 13.12 | 14.40 | 16.68 | 17.51 | 15.90 | 13.67 | 13.98        |
| 2541/42                                            | 15.06 | 13.99 | 14.30 | 15.11 | 13.50 | 13.18 | 12.63 | 12.67 | 11.24 | 13.07 | 12.16 | 11.23 | 13.18        |
| 2542/43                                            | 11.37 | 11.62 | 9.70  | 9.52  | 9.91  | 8.73  | 8.87  | 9.31  | 9.31  | 12.14 | 14.38 | 13.19 | 10.67        |
| 2543/44                                            | 11.59 | 10.79 | 13.09 | 12.90 |       |       |       |       |       |       |       |       |              |
| ที่มา : สำนักงานเศรษฐกิจการเกษตร                   |       |       |       |       |       |       |       |       |       |       |       |       |              |
| <b>ราคาขายส่ง กทม. (ถั่วเขียวผิวมันอย่างดี)</b>    |       |       |       |       |       |       |       |       |       |       |       |       |              |
| 2531/32                                            | 12.76 | 12.83 | 13.30 | 13.56 | 10.45 | 10.16 | 9.94  | 9.84  | 10.01 | 10.24 | 9.83  | 10.10 | 11.09        |
| 2532/33                                            | 10.50 | 9.90  | 8.46  | 8.46  | 8.21  | 8.18  | 7.95  | 7.83  | 7.84  | 8.19  | 8.84  | 8.38  | 8.56         |
| 2533/34                                            | 8.16  | 8.47  | 8.26  | 9.91  | 9.89  | 9.37  | 8.46  | 8.30  | 8.66  | 8.78  | 10.76 | 11.84 | 9.24         |
| 2534/35                                            | 11.84 | 11.89 | 13.52 | 13.92 | 12.98 | 12.06 | 12.14 | 12.99 | 13.24 | 13.42 | 13.78 | 15.00 | 13.07        |
| 2535/36                                            | 14.83 | 14.80 | 14.07 | 13.28 | 13.17 | 11.79 | 11.73 | 11.57 | 11.62 | 12.19 | 12.22 | 12.06 | 12.78        |
| 2536/37                                            | 12.25 | 12.25 | 12.46 | 13.02 | 11.67 | 10.99 | 11.12 | 12.01 | 12.59 | 11.84 | 12.19 | 13.59 | 12.17        |
| 2537/38                                            | 13.58 | 13.50 | 13.50 | 13.02 | 12.81 | 12.41 | 12.33 | 12.25 | 12.25 | 11.92 | 12.42 | 13.08 | 12.76        |
| 2538/39                                            | 13.17 | 14.16 | 15.70 | 15.70 | 15.70 | 15.76 | 15.83 | 16.04 | 16.08 | 16.08 | 16.08 | 16.08 | 15.53        |
| 2539/40                                            | 17.08 | 17.08 | 17.08 | 17.30 | 16.78 | 15.99 | 15.75 | 16.98 | 16.25 | 16.36 | 18.26 | 14.18 | 16.59        |
| 2540/41                                            | 15.21 | 15.84 | 15.84 | 15.84 | 15.84 | 15.84 | 16.31 | 18.77 | 19.69 | 19.86 | 19.00 | 19.00 | 17.25        |
| 2541/42                                            | 19.00 | 19.00 | 19.00 | 19.45 | 20.56 | 17.50 | 17.50 | 17.50 | 17.13 | 15.89 | 15.89 | 16.67 | 17.92        |
| 2542/43                                            | 15.47 | 13.75 | 14.32 | 14.92 | 13.77 | 13.50 | 13.93 | 14.17 | 14.17 | 15.25 | 19.16 | 19.16 | 15.13        |
| 2543/44                                            | 18.49 | 16.89 | 17.85 | 19.18 |       |       |       |       |       |       |       |       |              |
| ที่มา : กรมการค้าภายใน                             |       |       |       |       |       |       |       |       |       |       |       |       |              |
| <b>ราคาขายส่ง กทม. (ถั่วเขียวผิวมันอย่างรอง)</b>   |       |       |       |       |       |       |       |       |       |       |       |       |              |
| 2531/32                                            | 11.42 | 11.95 | 12.21 | 12.41 | 8.94  | 8.55  | 9.08  | 8.92  | 9.02  | 9.02  | 9.15  | 9.13  | 9.98         |
| 2532/33                                            | 9.10  | 8.27  | 7.42  | 7.33  | 6.80  | 7.19  | 6.93  | 6.61  | 6.34  | 6.67  | 7.92  | 9.35  | 7.49         |
| 2533/34                                            | 7.12  | 7.53  | 7.59  | 8.17  | 7.60  | 7.33  | 6.80  | 6.65  | 7.09  | 7.09  | 9.62  | 10.84 | 7.79         |
| 2534/35                                            | 10.84 | 10.91 | 12.77 | 13.17 | 12.02 | 10.54 | 11.08 | 12.52 | 12.66 | 12.76 | 13.08 | 14.33 | 12.22        |
| 2535/36                                            | 14.14 | 14.12 | 13.30 | 12.69 | 10.81 | 10.12 | 10.23 | 10.30 | 11.22 | 11.25 | 11.04 | 10.33 | 11.63        |
| 2536/37                                            | 10.25 | 10.32 | 11.18 | 11.61 | 9.86  | 10.04 | 10.35 | 10.42 | 11.50 | 11.05 | 11.45 | 12.59 | 10.89        |
| 2537/38                                            | 12.45 | 11.09 | 11.75 | 10.65 | 10.54 | 11.08 | 10.90 | 10.88 | 10.88 | 11.06 | 11.71 | 12.26 | 11.27        |
| 2538/39                                            | 12.34 | 13.35 | 14.85 | 14.85 | 14.85 | 14.99 | 14.11 | 14.36 | 14.57 | 14.58 | 14.66 | 14.67 | 14.35        |
| 2539/40                                            | 15.42 | 15.53 | 15.68 | 16.14 | 15.11 | 14.89 | 15.17 | 15.59 | 14.58 | 14.58 | 15.77 | 13.25 | 15.14        |
| 2540/41                                            | 13.45 | 13.75 | 13.75 | 13.75 | 13.75 | 13.75 | 14.08 | 16.57 | 17.40 | 17.44 | 16.58 | 16.58 | 15.07        |
| 2541/42                                            | 16.58 | 16.58 | 16.58 | 16.92 | 17.26 | 15.00 | 15.00 | 14.92 | 13.72 | 13.03 | 13.24 | 14.34 | 15.26        |
| 2542/43                                            | 12.58 | 11.25 | 11.44 | 11.59 | 10.63 | 10.50 | 10.77 | 10.92 | 10.92 | 11.99 | 15.83 | 15.83 | 12.02        |
| 2543/44                                            | 14.70 | 13.64 | 14.06 | 15.09 |       |       |       |       |       |       |       |       |              |
| ที่มา : กรมการค้าภายใน                             |       |       |       |       |       |       |       |       |       |       |       |       |              |

## ถั่วเขียวผิวดำ

ราคาสารพัดถั่ว / yoon

หน่วย : บาท/กก.

| ปี                                              | พย.   | ธค.   | มค.   | กพ.   | มีค.  | เมย.  | พค.   | มิย.  | กค.   | สค.   | กย.   | ตค.   | เฉลี่ยทั้งปี                     |
|-------------------------------------------------|-------|-------|-------|-------|-------|-------|-------|-------|-------|-------|-------|-------|----------------------------------|
| <b>ราคาที่เกษตรกรขายได้ (ถั่วเขียวผิวดำคละ)</b> |       |       |       |       |       |       |       |       |       |       |       |       |                                  |
| 2531/32                                         | 5.33  | 7.50  | 7.71  | 7.72  | 7.22  | -     | -     | -     | -     | -     | -     | -     | 7.10                             |
| 2532/33                                         | -     | 6.87  | -     | 7.21  | 6.41  | -     | -     | -     | -     | -     | 7.90  | -     | 7.10                             |
| 2533/34                                         | 7.33  | 6.56  | 6.09  | 6.06  | 6.01  | 5.83  | 5.80  | -     | -     | -     | -     | -     | 6.24                             |
| 2534/35                                         | -     | 7.23  | 6.32  | 5.95  | 5.71  | 5.56  | 5.61  | -     | -     | -     | -     | -     | 6.06                             |
| 2535/36                                         | 5.00  | 5.00  | 5.00  | 4.15  | -     | -     | -     | -     | -     | -     | -     | -     | 4.79                             |
| 2536/37                                         | -     | 7.53  | 10.58 | 11.86 | -     | -     | -     | -     | -     | -     | -     | -     | 9.99                             |
| 2537/38                                         | -     | 11.13 | 9.97  | 9.10  | -     | -     | -     | -     | -     | -     | -     | -     | 10.07                            |
| 2538/39                                         | 9.72  | 11.41 | 10.06 | 8.50  | -     | -     | -     | -     | -     | -     | -     | -     | 9.92                             |
| 2539/40                                         | 8.23  | 7.25  | 5.04  | 5.30  | 6.76  | 8.20  | 5.66  | 5.00  | -     | -     | -     | -     | 6.43                             |
| 2540/41                                         | 9.00  | -     | 19.33 | -     | -     | -     | -     | -     | -     | -     | -     | -     | 14.17                            |
| 2541/42                                         | 10.59 | 11.63 | 11.00 | -     | -     | -     | -     | -     | -     | -     | -     | -     | 11.07                            |
| 2542/43                                         | -     | 7.90  | 11.90 | -     | -     | -     | -     | -     | -     | -     | -     | -     | 9.90                             |
|                                                 |       |       |       |       |       |       |       |       |       |       |       |       | ที่มา : สำนักงานเศรษฐกิจการเกษตร |
| <b>ราคาขายส่ง กทม. (ถั่วเขียวผิวดำอย่างดี)</b>  |       |       |       |       |       |       |       |       |       |       |       |       |                                  |
| 2531/32                                         | 8.21  | 9.29  | 9.03  | 8.58  | 8.50  | 8.50  | 8.50  | 8.50  | 8.46  | 8.34  | 8.34  | 8.34  | 8.55                             |
| 2532/33                                         | 6.75  | 7.03  | 7.94  | 8.99  | 10.25 | 10.53 | 10.72 | 10.33 | 10.95 | 10.96 | 10.53 | 9.97  | 9.58                             |
| 2533/34                                         | 9.77  | 8.87  | 7.83  | 7.92  | 8.33  | 8.89  | 9.00  | 9.00  | 10.23 | 10.50 | 10.50 | 10.50 | 9.28                             |
| 2534/35                                         | 10.50 | 8.87  | 7.92  | 7.74  | 6.83  | 6.83  | 6.83  | 6.83  | 6.83  | 6.83  | 6.73  | 6.59  | 7.44                             |
| 2535/36                                         | 6.59  | 6.50  | 6.42  | 6.42  | 6.42  | 6.42  | 6.42  | 6.42  | 6.42  | 6.42  | 6.42  | 6.10  | 6.41                             |
| 2536/37                                         | 6.74  | 7.50  | 11.34 | 13.38 | 13.75 | 11.87 | 8.42  | 8.42  | 10.38 | 13.75 | 13.75 | 13.75 | 11.09                            |
| 2537/38                                         | 13.75 | 13.02 | 12.59 | 12.59 | 12.50 | 12.25 | 12.39 | 12.42 | 14.54 | 16.62 | 16.75 | 16.92 | 13.86                            |
| 2538/39                                         | 14.60 | 12.63 | 14.00 | 15.11 | 14.00 | 14.00 | 14.00 | 14.00 | 14.00 | 14.00 | 14.00 | 14.00 | 14.03                            |
| 2539/40                                         | 13.86 | 13.75 | 13.71 | 12.92 | 12.92 | 12.79 | 10.23 | 10.99 | 11.50 | 11.50 | 11.50 | 11.50 | 12.26                            |
| 2540/41                                         | 11.50 | 12.31 | 15.01 | 15.54 | 16.47 | 16.59 | 16.59 | 16.59 | 16.59 | 16.59 | 17.62 | 20.50 | 15.99                            |
| 2541/42                                         | -     | 13.50 | 13.33 | 13.00 | 13.00 | 13.00 | 13.00 | 13.00 | 13.00 | 13.00 | 13.09 | 15.00 | 13.27                            |
| 2542/43                                         | -     | 11.00 | 12.9  | 13.00 | 13.22 | 14.00 | 14.00 | -     | -     | -     | -     | -     | 13.02                            |
|                                                 |       |       |       |       |       |       |       |       |       |       |       |       | ที่มา : กรมการค้าภายใน           |
| <b>ราคาขายส่ง กทม. (ถั่วเขียวผิวดำอย่างรอง)</b> |       |       |       |       |       |       |       |       |       |       |       |       |                                  |
| 2531/32                                         | 6.64  | 7.70  | 7.70  | 7.14  | 7.09  | 7.09  | 7.17  | 7.17  | 7.00  | 6.17  | 6.17  | 6.17  | 6.93                             |
| 2532/33                                         | 5.63  | 5.74  | 6.24  | 5.67  | 6.67  | 7.80  | 7.88  | 8.03  | 8.92  | 8.92  | 8.92  | 8.16  | 7.38                             |
| 2533/34                                         | 7.40  | 6.81  | 6.42  | 6.42  | 6.68  | 7.22  | 7.50  | 7.50  | 7.50  | 7.50  | 7.50  | 7.50  | 7.16                             |
| 2534/35                                         | 7.50  | 7.08  | 6.84  | 6.70  | 6.00  | 6.00  | 6.00  | 6.00  | 6.00  | 6.00  | 5.93  | 5.84  | 6.32                             |
| 2535/36                                         | 5.84  | 5.75  | 5.27  | 5.17  | 5.17  | 5.17  | 5.17  | 5.17  | 5.17  | 5.17  | 5.17  | 4.81  | 5.25                             |
| 2536/37                                         | 5.80  | 6.92  | 6.92  | 6.92  | 6.92  | 6.92  | 6.92  | 6.92  | 8.53  | 11.25 | 11.25 | 11.25 | 7.40                             |
| 2537/38                                         | 11.25 | 11.00 | 10.92 | 10.92 | 10.92 | 10.92 | 11.42 | 11.5  | 13.64 | 14.85 | 14.85 | 14.85 | 12.25                            |
| 2538/39                                         | 12.91 | 11.03 | 12.44 | 11.11 | 12.09 | 12.09 | 12.09 | 12.09 | 12.09 | 12.09 | 12.09 | 12.09 | 12.02                            |
| 2539/40                                         | 12.09 | 12.09 | 12.05 | 11.25 | 11.25 | 11.11 | 9.61  | 9.55  | 9.55  | 9.55  | 9.55  | 9.55  | 10.60                            |
| 2540/41                                         | 9.55  | 10.18 | 13.39 | 14.18 | 15.29 | 15.29 | 15.29 | 15.29 | 15.29 | 15.29 | 15.20 | 16.23 | 14.49                            |
| 2541/42                                         | -     | 11.50 | 10.15 | 8.50  | 8.50  | 8.50  | 8.50  | 8.50  | 8.50  | 8.50  | 8.59  | 10.50 | 9.11                             |
| 2542/43                                         | -     | 7.50  | 8.93  | 9.00  | 9.43  | 11.00 | 11.00 | -     | -     | -     | -     | -     | 9.48                             |
|                                                 |       |       |       |       |       |       |       |       |       |       |       |       | ที่มา : กรมการค้าภายใน           |

## เมล็ดงา

| 1. ผลผลิตและความต้องการใช้ (ตัน) | ปี 2539                          | ปี 2540   | ปี 2541   | ปี 2542   | ปี 2543  |
|----------------------------------|----------------------------------|-----------|-----------|-----------|----------|
| 1.1 ผลผลิตโลก                    | 2,794,000                        | 2,638,000 | 2,516,000 | 2,385,000 | NA       |
| 1.2 ผลผลิตไทย                    | 34,330                           | 34,695    | 36,054    | 37,409    | 38,780   |
| 1.3 ความต้องการใช้               | 26,688                           | 27,539    | 29,553    | 20,360    | * 25,000 |
| 1.4 นำเข้า                       | 296                              | 117       | 278       | 2,052     | ** 83    |
| มูลค่า (ล้านบาท)                 | 3.31                             | 1.51      | 8.21      | 28.69     | 2.10     |
| 1.5 ส่งออก                       | 7,938                            | 7,273     | 6,779     | 19,101    | ** 4,028 |
| มูลค่า (ล้านบาท)                 | 148.51                           | 157.04    | 179.59    | 416.23    | 110.40   |
| หมายเหตุ                         | * ประมาณการ                      |           |           |           |          |
|                                  | ** เป็นตัวเลข เดือน ม.ค. -ก.ค.43 |           |           |           |          |
| 2. ราคาเกษตรกรขายได้ (บาท/กก.)   |                                  |           |           |           |          |
| - งาเกษตรคละ                     | 14.81                            | 14.61     | 24.51     | 21.02     | 18.90    |
| - งาดำคละ                        | 19.45                            | 12.43     | 21.63     | 21.10     | 18.27    |
| - งาขาวคละ                       | 17.11                            | 14.73     | 16.75     | 18.97     | 18.25    |

### 3. สภาพปัญหา/สาเหตุ

1. ประสิทธิภาพการผลิตต่ำ เนื่องจากการกระจายงาพันธุ์ดียังไม่ทั่วถึงและสภาพอากาศที่ค่อนข้างแปรปรวน รวมทั้งมีการใช้เทคโนโลยีการผลิตน้อย ทำให้ผลผลิตที่ได้มีปริมาณและคุณภาพไม่แน่นอน

2. ในแหล่งที่มีการผลิตน้อย จะขาดตลาดยาก เพราะปริมาณผลผลิตมีน้อย พ่อค้าไม่ให้ความสนใจที่จะรับซื้อ และถ้าจะรับซื้อก็ซื้อในราคาต่ำ ทำให้เกษตรกรได้รับผลตอบแทนไม่คุ้มทุน

3. คุณภาพของเมล็ดงาต่อยลง สีไม่บริสุทธิ์ มีความชื้นและสิ่งเจือปนสูง ในขณะที่ประเทศผู้นำเข้าค่อนข้างเข้มงวดต่อคุณภาพและมาตรฐานของสินค้า นอกจากนี้ ต้นทุนการส่งออกค่อนข้างสูง ทำให้ราคาเมล็ดงาไทยสูงกว่าประเทศคู่แข่งอื่น ๆ

### 4. มาตรการแก้ไขปัญหา

ในกรณีที่มีปัญหาด้านราคาและเกษตรกรได้รับความเดือดร้อน คณะกรรมการ คชก. จะจัดสรรเงินทุนหมุนเวียนปลอดดอกเบี้ยสำหรับเกษตรกรแทรกแซงตลาด โดยจะพิจารณาตามหลักเกณฑ์ที่กำหนดไว้ในระเบียบสำนักนายกรัฐมนตรี ว่าด้วยกองทุนรวมเพื่อช่วยเหลือเกษตรกร พ.ศ.2534 ซึ่งใช้ราคาเฉลี่ยย้อนหลัง 3 ปี ไม่รวมราคาที่สูงหรือต่ำผิดปกติ สำหรับปี 2543 นี้ กรมการค้าภายในจะได้ติดตามสถานการณ์โดยใกล้ชิด หากมีความจำเป็นจะได้เข้าแทรกแซงตลาดเพื่อช่วยเหลือเกษตรกรต่อไป

## 5. สถานการณ์ปัจจุบัน/แนวโน้ม

5.1 ในปี 2543 คาดว่าจะมีผลผลิตงา ประมาณ 38.78 พันตัน เพิ่มขึ้นจากปีที่ผ่านมา ซึ่งผลิตได้ 37.41 พันตัน หรือเพิ่มขึ้นร้อยละ 3.7 โดยกระทรวงเกษตรและสหกรณ์ได้ดำเนินนโยบายส่งเสริมและพัฒนาการผลิต งา ตามแผนพัฒนาเศรษฐกิจและสังคมแห่งชาติ ฉบับที่ 8 (พ.ศ.2540 - 2544) เพื่อเพิ่มศักยภาพการผลิต ซึ่งตามเป้าหมายในปี 2544 ได้กำหนดพื้นที่เพาะปลูกไว้ จำนวน 470,000 ไร่/ผลผลิต 69,100 ตัน

5.2 สำหรับ ผลผลิตงาจะออกสู่ตลาด 2 ช่วง คือ ช่วงแรกเป็นงารุ่นต้นฤดูฝน ออกสู่ตลาดระหว่างเดือน พฤษภาคม - กรกฎาคม และช่วงถัดมาเป็นงารุ่นปลายฤดูฝน ออกสู่ตลาดระหว่างเดือน พฤศจิกายน - ธันวาคม

ขณะนี้เกษตรกรส่วนใหญ่นำผลผลิตงาต้นฤดูฝนออกสู่ตลาดหมดแล้ว เว้นแต่พื้นที่ที่มีการเพาะปลูกล่าช้า มีผลผลิตออกสู่ตลาดประปราย ระดับราคาที่เกษตรกรขายได้ของผลผลิตรุ่นนี้ใกล้เคียงกับราคาในปีที่ผ่านมา โดยมีราคา กก.ละ 18.25-18.90 บาท (ปีที่ผ่านมา กก.ละ 18.97-21.10 บาท) ซึ่งเป็นราคาในเกณฑ์ปกติ ส่วนผลผลิตงารุ่นปลายฤดูฝนซึ่งจะออกสู่ตลาดในเดือน พฤศจิกายน มีผลผลิตประมาณร้อยละ 30 ของผลผลิตรวม คาดว่าจะไม่มีปัญหาด้านราคา

สำนักรักษาเสถียรภาพราคาสินค้าเกษตร  
กรมการค้าภายใน  
ตุลาคม 2543

ราคาเมล็ดงาที่เกษตรกรขายได้

บาท : กก.

| ปี/เดือน                          | มค.   | กพ.   | มีค.  | เมย.  | พค.   | มิย.  | กค.   | สค.   | กย.   | ตค.   | พย.   | ธค.   | เฉลี่ย |
|-----------------------------------|-------|-------|-------|-------|-------|-------|-------|-------|-------|-------|-------|-------|--------|
| ราคาเกษตรกรขายได้ เมล็ดงาขาวคละ   |       |       |       |       |       |       |       |       |       |       |       |       |        |
| 2534                              | 12.13 | -     | -     | -     | -     | -     | -     | -     | 12.32 | -     | -     | -     | 12.23  |
| 2535                              | -     | 8.57  | -     | -     | -     | -     | -     | -     | 12.00 | 12.63 | -     | -     | 11.07  |
| 2536                              | -     | -     | -     | -     | -     | -     | -     | -     | 9.38  | 9.33  | -     | -     | 9.36   |
| 2537                              | -     | -     | -     | -     | -     | -     | -     | -     | 10.25 | 10.00 | 10.00 | 11.00 | 10.31  |
| 2538                              | 12.00 | 12.00 | -     | -     | -     | -     | -     | -     | -     | 18.40 | -     | 19.90 | 15.58  |
| 2539                              | 17.11 | -     | -     | -     | -     | -     | -     | -     | -     | -     | -     | -     | 17.11  |
| 2540                              | 14.73 | -     | -     | -     | -     | -     | -     | -     | -     | -     | -     | -     | 14.73  |
| 2541                              | 17.80 | -     | -     | -     | -     | -     | -     | -     | -     | -     | 17.00 | 15.46 | 16.75  |
| 2542                              | 19.61 | -     | -     | -     | -     | -     | -     | -     | -     | -     | 18.17 | 19.13 | 18.97  |
| 2543                              | 25.40 | 20.80 | -     | -     | -     | -     | -     | -     | 18.25 | -     | -     | -     | 21.48  |
| ราคาเกษตรกรขายได้ เมล็ดงาดำคละ    |       |       |       |       |       |       |       |       |       |       |       |       |        |
| 2534                              | 11.64 | -     | -     | 12.85 | 12.88 | 12.25 | 11.85 | 12.29 | 11.31 | 12.20 | 12.23 | -     | 12.17  |
| 2535                              | -     | 9.23  | 12.40 | -     | 10.75 | 11.00 | -     | -     | 12.00 | 12.00 | -     | -     | 11.23  |
| 2536                              | -     | -     | -     | -     | 8.25  | -     | -     | -     | -     | -     | 7.80  | -     | 8.03   |
| 2537                              | -     | -     | -     | -     | -     | -     | -     | -     | 10.00 | -     | -     | -     | 10.00  |
| 2538                              | -     | -     | -     | -     | -     | -     | -     | -     | -     | -     | -     | -     | -      |
| 2539                              | -     | -     | -     | -     | -     | 18.79 | 20.10 | -     | -     | -     | -     | -     | 19.45  |
| 2540                              | -     | -     | -     | -     | -     | 14.50 | 15.00 | -     | 7.80  | -     | -     | -     | 12.43  |
| 2541                              | -     | -     | -     | -     | 21.25 | 24.70 | 26.50 | 21.87 | 21.87 | -     | 17.54 | 17.68 | 21.63  |
| 2542                              | 17.98 | -     | -     | -     | 21.94 | 24.08 | 21.29 | 20.05 | 20.00 | 17.75 | 21.21 | 25.61 | 21.10  |
| 2543                              | 25.55 | -     | -     | -     | 27.18 | 22.94 | 18.64 | 21.08 | 18.27 | -     | -     | -     | 21.78  |
| ราคาเกษตรกรขายได้ เมล็ดงาเกษตรคละ |       |       |       |       |       |       |       |       |       |       |       |       |        |
| 2534                              | -     | -     | -     | 12.85 | 12.55 | 12.25 | 11.77 | 11.92 | 12.25 | 12.33 | 12.51 | 12.90 | 12.37  |
| 2535                              | -     | 8.57  | 12.40 | -     | -     | 15.25 | 14.75 | 14.10 | 11.66 | 9.75  | -     | -     | 12.35  |
| 2536                              | -     | -     | -     | -     | -     | -     | 8.29  | 8.58  | 8.50  | 8.50  | -     | -     | 8.47   |
| 2537                              | -     | -     | -     | -     | -     | -     | -     | -     | -     | -     | 9.00  | -     | 9.00   |
| 2538                              | -     | -     | -     | -     | -     | -     | 20.40 | -     | -     | -     | -     | -     | 20.40  |
| 2539                              | -     | -     | -     | -     | -     | 15.73 | 14.64 | 14.06 | -     | -     | -     | -     | 14.81  |
| 2540                              | -     | -     | -     | -     | 15.00 | 15.47 | 15.96 | 12.00 | -     | -     | -     | -     | 14.61  |
| 2541                              | -     | -     | -     | -     | -     | 23.31 | 25.19 | 27.56 | -     | -     | 22.44 | 24.03 | 24.51  |
| 2542                              | 21.56 | -     | -     | -     | -     | 21.90 | 16.35 | 20.23 | 22.00 | 26.40 | 19.04 | 20.68 | 21.02  |
| 2543                              | 19.73 | -     | -     | -     | 22.23 | 18.94 | 18.44 | 18.97 | 18.90 | -     | -     | -     | 19.54  |

## ราคาขายส่งเมล็ดงา ตลาด กทม.

บาท : กก.

| ปี/เดือน                                      | มค.   | กพ.   | มีค.  | เมย.  | พค.   | มิย.  | กค.   | สค.   | กย.   | ตค.   | พย.   | ธค.   | เฉลี่ย |
|-----------------------------------------------|-------|-------|-------|-------|-------|-------|-------|-------|-------|-------|-------|-------|--------|
| <b>ราคาขายส่งงาขาวเมล็ดใหญ่ <sup>1/</sup></b> |       |       |       |       |       |       |       |       |       |       |       |       |        |
| 2534                                          | 15.56 | 14.17 | 14.17 | 14.17 | 13.54 | 12.50 | 12.10 | 12.97 | 13.68 | 12.91 | 13.41 | 13.37 | 13.55  |
| 2535                                          | 12.35 | 13.39 | 13.83 | 13.83 | 13.83 | 16.49 | 19.16 | 18.22 | 13.33 | 13.33 | 13.33 | 13.33 | 14.54  |
| 2536                                          | 15.83 | 13.19 | 13.33 | 13.33 | 13.33 | 13.33 | 11.00 | 9.50  | 9.67  | 10.06 | 10.29 | 9.81  | 11.89  |
| 2537                                          | 10.56 | 13.75 | 13.93 | 14.00 | 14.00 | 12.63 | 11.13 | 10.58 | 11.42 | 11.69 | 13.94 | 15.21 | 12.74  |
| 2538                                          | 15.73 | 16.21 | 16.59 | 16.59 | 16.58 | 16.58 | 16.58 | 20.52 | 24.85 | 26.75 | 26.75 | 26.75 | 20.04  |
| 2539                                          | 26.75 | 26.75 | 26.75 | 24.43 | 16.31 | 17.75 |       |       |       |       |       |       | 23.12  |
| 2540                                          |       |       |       |       |       |       |       |       |       |       |       |       |        |
| 2541                                          |       |       |       |       |       |       |       |       |       |       |       |       |        |
| 2542                                          |       |       |       |       |       |       |       |       |       |       |       |       |        |
| 2543                                          |       |       |       |       |       |       |       |       |       |       |       |       |        |
| <b>ราคาขายส่งงาดำเมล็ดใหญ่ <sup>2/</sup></b>  |       |       |       |       |       |       |       |       |       |       |       |       |        |
| 2534                                          | 15.02 | 14.17 | 14.17 | 14.17 | 14.08 | 12.50 | 12.75 | 13.65 | 15.20 | 15.27 | 14.33 | 13.49 | 14.07  |
| 2535                                          | 12.89 | 13.62 | 13.91 | 13.91 | 13.91 | 16.53 | 19.16 | 18.28 | 13.51 | 13.33 | 13.33 | 13.33 | 14.64  |
| 2536                                          | 14.16 | 15.00 | 15.00 | 15.00 | 15.00 | 15.00 | 10.33 | 10.19 | 10.13 | 10.29 | 10.60 | 10.94 | 12.64  |
| 2537                                          | 11.60 | 14.17 | 14.66 | 14.66 | 14.67 | 11.24 | 10.63 | 10.69 | 11.67 | 12.09 | 13.54 | 15.46 | 12.92  |
| 2538                                          | 16.35 | 16.63 | 16.59 | 16.59 | 16.59 | 16.58 | 16.58 | 25.91 | 27.29 | 30.00 | 30.00 | 30.00 | 21.59  |
| 2539                                          |       | 30.00 | 30.00 | 30.00 | 30.00 | 30.00 | 23.60 | 27.88 | 24.25 | 25.00 |       |       | 27.86  |
| 2540                                          |       |       |       |       |       | 21.50 | 21.50 | 21.50 | 21.50 | 21.50 | 21.50 | 21.50 | 21.50  |
| 2541                                          | 32.33 | 43.00 | 43.00 | 43.00 | 26.00 |       |       |       |       |       |       |       | 37.47  |
| 2542                                          |       |       |       |       |       |       |       |       |       |       | 33.00 | 33.00 | 33.00  |
| 2543                                          | 33.00 | 32.63 | 30.50 | 30.50 | 30.07 | 25.86 | 24.50 | 22.50 | 22.50 |       |       |       | 28.01  |
| <b>ราคาขายส่งงาเกษตร <sup>3/</sup></b>        |       |       |       |       |       |       |       |       |       |       |       |       |        |
| 2534                                          |       |       | 14.84 | 14.96 | 14.03 | 13.42 | 11.89 | 13.08 | 13.17 | 13.40 | 13.17 | 13.17 | 13.51  |
| 2535                                          | 13.17 | 13.17 | 13.89 | 14.00 | 14.00 | 14.00 | 14.00 | 14.00 | 14.00 | 14.00 | 14.00 | 13.59 | 13.82  |
| 2536                                          | 12.92 | 12.92 | 12.92 | 12.92 | 12.92 | 12.92 | 11.73 | 9.18  | 9.18  | 9.18  | 9.18  | 9.79  | 11.31  |
| 2537                                          | 10.61 | 13.15 | 13.15 |       | 15.25 | 11.01 | 10.20 | 10.20 | 10.20 | 10.20 | 11.04 | 12.87 | 11.63  |
| 2538                                          | 14.00 | 15.25 | 15.25 | 15.25 | 15.25 |       |       |       |       | 18.50 | 18.50 | 18.50 | 16.31  |
| 2539                                          | 18.50 |       |       |       |       | 15.50 | 15.50 | 15.50 | 15.50 | 15.50 | 15.50 | 15.50 | 15.88  |
| 2540                                          | 15.50 | 15.50 | 15.50 | 15.50 | 16.24 | 17.50 | 17.50 | 17.50 | 17.50 | 17.50 | 17.50 | 17.50 | 16.73  |
| 2541                                          | 28.67 | 39.00 | 39.00 | 39.00 | 23.64 | 24.75 | 25.84 | 26.74 | 27.25 | 27.50 | 27.25 | 27.67 | 29.69  |
| 2542                                          | 27.75 | 27.75 | 27.75 | 27.75 | 27.75 | 27.75 | 27.75 | 27.75 | 27.75 | 27.75 | 23.94 | 22.75 | 27.02  |
| 2543                                          | 25.32 | 27.28 | 26.00 | 26.00 | 25.36 | 20.41 | 19.50 | 21.50 | 21.50 |       |       |       | 23.65  |

หมายเหตุ : 1/ กรมเศรษฐกิจการพาณิชย์ (ปัจจุบันไม่มีราคา)

2/ 3/ กรมการค้าภายใน

## ลูกเต๋อ

| 1. ผลผลิตและความต้องการใช้ (ตัน) | ปี 2539/40 | ปี 2540/41 | ปี 2541/42 | ปี 2542/43 | ปี 2543/4 |
|----------------------------------|------------|------------|------------|------------|-----------|
| 1.1 ผลผลิต                       | 24,730     | 17,627     | 16,737     | 16,674     | NA        |
| 1.2 ความต้องการใช้               | 2,494      | 3,365      | 6,537      | 3,335      | 3,300*    |
| 1.3 การส่งออก                    | 2539       | 2540       | 2541       | 2542       | 2543      |
| - ปริมาณ                         | 16,920     | 21,365     | 11,090     | 10,705     | 12,522    |
| - มูลค่า (ล้านบาท)               | 283        | 333        | 186        | 120        | 126       |

## 2. ราคา (บาท/กก.)

## เกษตรกรขายได้

- ลูกเต๋อทั้งเปลือกคละ

6.81

10.67

9.65

4.50

NA

หมายเหตุ \* ประมาณการ

## 3. สภาพปัญหา/สาเหตุ

3.1 ลูกเต๋อพึ่งพาการส่งออกประมาณร้อยละ 80 แต่มีตลาดค่อนข้างจำกัดเฉพาะญี่ปุ่นและไต้หวัน ราคาจึงขึ้นอยู่กับตลาดต่างประเทศเป็นสำคัญ ปีใดมีการส่งออกมากจะไม่มีปัญหาด้านราคา ในขณะที่เกษตรกรมีได้ค่านึงถึงตลาดที่จะรองรับแต่จะดูจากราคาในปีที่ผ่านมาเป็นเกณฑ์

3.2 ในปี 2542/43 ผลผลิตลูกเต๋อมีประมาณ 16,674 ตัน ใกล้เคียงกับผลผลิตของปีที่ผ่านมา แหล่งผลิตที่สำคัญอยู่ในจังหวัดเลย ซึ่งมีผลผลิตมากกว่าร้อยละ 90 ของผลผลิตรวม โดยมีผลผลิตประมาณ 15,614 ตัน เพิ่มขึ้นร้อยละ 31.29 เนื่องจากในปีที่ผ่านมาราคาจูงใจให้เกษตรกรขยายการผลิต ประกอบกับสภาวะอากาศเอื้ออำนวยทำให้ผลผลิตต่อไร่สูงขึ้น

3.3 ราคาลูกเต๋อในช่วงต้นฤดู (ธค.42 - มค.43) อยู่ในระดับต่ำ กก.ละ 5.00-5.50 บาท ต่ำกว่าช่วงระยะเวลาเดียวกันของปีก่อน ซึ่งมีราคา กก.ละ 8.67-10.57 บาท และลดลงเหลือ กก.ละ 4.00 บาท ในเวลาต่อมา เนื่องจากไม่มีคำสั่งซื้อจากตลาดต่างประเทศ ประกอบกับมีสต็อกคงเหลือในมือพ่อค้าท้องถิ่นค่อนข้างมาก และมีการลักลอบนำลูกเต๋อจาก สปป. ลาว เข้ามาจำหน่าย

## 4. มาตรการแก้ไขปัญหา

4.1 การแทรกแซงตลาด คณะกรรมการ คชก. ได้อนุมัติเงินทุนหมุนเวียนปลอดดอกเบี้ยจำนวน 10 ล้านบาท ให้กรมการค้าภายในดำเนินการตามโครงการแทรกแซงตลาดลูกเต๋อ



ฤดูกาลผลิตปี 2542/43 โดยให้จังหวัดเลยนำไปจัดสรรให้ผู้ประกอบการค้าและสถาบันเกษตรกร ยืมเป็นทุนหมุนเวียนใช้รับซื้อลูกเต๋อยจากเกษตรกร ปริมาณ 7,000 ตัน ในราคาน้ำตลาดและ กำหนดราคาเป้าหมายนำ ลูกเต๋อยดำละความชื้นไม่เกิน 8% กก.ละ 6.50 บาท ระยะเวลา แทรกแซงรับซื้อ กุมภาพันธ์ - เมษายน 2543

4.2 การรวมกลุ่มเกษตรกร กรมการค้าภายใน โดยสำนักงานการค้าภายในจังหวัดเลยได้ ดำเนินการรวมกลุ่มเกษตรกรเพื่อขายลูกเต๋อย ตามโครงการจัดหาตลาดให้เกษตรกรภายใต้ระบบ กนภ. ประจำปี 2543 ในช่วงเดือน พฤษภาคม 2543

## 5. ผลการดำเนินการ

5.1 ตาม 4.1 ไม่มีผู้เข้าร่วมโครงการฯ โดยในส่วนของผู้ประกอบการค้าไม่ต้องการนำเงินสด ไปฝากกับธนาคารเพื่อขอหลักประกันหนังสือสัญญาค้ำประกันจากธนาคาร ประกอบกับต้องเสีย ค่าธรรมเนียมในอัตราร้อยละ 1 ในขณะที่อัตราดอกเบี้ยเงินฝากของธนาคารอยู่ในระดับต่ำ อีกทั้งระยะเวลาการยืมเงินในโครงการฯ ที่มีระยะเวลาสั้นเพียง 6 เดือน สำหรับสถาบันเกษตรกรส่วนใหญ่ไม่มีความพร้อมที่จะเข้าร่วมโครงการฯ เนื่องจากไม่มีสถานที่เก็บสินค้า เพราะได้ซื้อสินค้าชนิดอื่นเก็บไว้ เต็มพื้นที่แล้ว

5.2 สำหรับตาม 4.2 มีเกษตรกรเข้าร่วมโครงการ จำนวน 117 ราย นำผลผลิตไป จำหน่ายรวม 20 ตัน มีมูลค่าการซื้อขาย 110,000 บาท โดยเกษตรกรสามารถจำหน่ายผลผลิตได้ ในราคาสูงกว่าราคา ณ ระดับไร่นา กก.ละ 0.70 - 0.80 บาท

## 6. สถานการณ์ปัจจุบัน

ขณะนี้สิ้นสุดฤดูกาลผลิตลูกเต๋อย ปี 2542/43 แล้ว สำหรับผลผลิตฤดูใหม่จะเริ่ม ออกสู่ตลาดตั้งแต่เดือนธันวาคม ปี 2543 เป็นต้นไป ซึ่งระดับราคาจะเป็นไปตามภาวะความ ต้องการของตลาดและคุณภาพของผลผลิตและอาจอ่อนตัวลงในช่วงที่ผลผลิตออกสู่ตลาดมาก ในช่วงเดือนมกราคม - กุมภาพันธ์ ทั้งนี้ กรมการค้าภายในจะได้ติดตามสถานการณ์โดยใกล้ชิดต่อไป

สำนักรักษาเสถียรภาพราคาสินค้าเกษตร

กรมการค้าภายใน

ตุลาคม 2543

D:ถูกเทียบ(4) F : ถูกเทียบ-1.ผลผลิต

ราคาถูกเดือน

ราคาถูกเดือน (คละ) ที่เกษตรกรขายได้ ณ จังหวัดเลย

หน่วย บาท : ก.ก.

| ปีการผลิต | ธ.ค.  | ม.ค.  | ก.พ.  | มี.ค. | เม.ย. | พ.ค. | มิ.ย. | ก.ค. | ส.ค. | ก.ย. | ต.ค. | พ.ย. | เฉลี่ย |
|-----------|-------|-------|-------|-------|-------|------|-------|------|------|------|------|------|--------|
| 2534/35   | 6.50  | 5.50  | 6.50  | 6.50  | -     | -    | -     | -    | -    | -    | -    | -    | 6.25   |
| 2535/36   | 5.50  | 6.50  | 8.00  | 8.00  | -     | -    | -     | -    | -    | -    | -    | -    | 7.00   |
| 2536/37   | 6.50  | 7.25  | 8.00  | 9.50  | -     | -    | -     | -    | -    | -    | -    | -    | 7.81   |
| 2537/38   | 5.75  | 7.25  | 7.85  | 13.50 | -     | -    | -     | -    | -    | -    | -    | -    | 8.59   |
| 2538/39   | 10.50 | 12.00 | 12.75 | 14.00 | -     | -    | -     | -    | -    | -    | -    | -    | 12.31  |
| 2539/40   | 8.00  | 6.75  | 6.75  | 5.50  | 6.75  | 7.10 | -     | -    | -    | -    | -    | -    | 6.81   |
| 2540/41   | 9.00  | 11.25 | 11.75 | -     | -     | -    | -     | -    | -    | -    | -    | -    | 10.67  |
| 2541/42   | 9.72  | 8.65  | 10.57 | -     | -     | -    | -     | -    | -    | -    | -    | -    | 9.65   |
| 2542/43   | 5.50  | 5.00  | 4.00  | 4.00  | 4.00  | -    | -     | -    | -    | -    | -    | -    | 4.50   |

ราคาขายส่งลูกเดือนกระเทาะเปลือก ตลาดกรุงเทพฯ

หน่วย บาท : ก.ก.

| ปีการผลิต | ธ.ค.  | ม.ค.  | ก.พ.  | มี.ค. | เม.ย. | พ.ค.  | มิ.ย. | ก.ค.  | ส.ค.  | ก.ย.  | ต.ค.  | พ.ย.  | เฉลี่ย |
|-----------|-------|-------|-------|-------|-------|-------|-------|-------|-------|-------|-------|-------|--------|
| 2534/35   | 28.50 | 28.50 | 26.00 | 23.50 | 23.50 | 23.50 | 23.50 | 23.50 | 23.50 | 23.50 | 23.50 | 23.50 | 24.54  |
| 2535/36   | 23.50 | 16.00 | 11.00 | 15.00 | 15.00 | 15.00 | 15.00 | 15.00 | 15.00 | 15.00 | 15.00 | 15.00 | 15.46  |
| 2536/37   | 15.00 | 16.00 | 22.60 | 27.60 | 31.50 | 31.50 | 31.50 | 31.50 | 31.50 | 31.50 | 31.50 | 31.50 | 27.77  |
| 2537/38   | 33.50 | 31.00 | 26.00 | 23.50 | 28.50 | 37.80 | 44.85 | 50.30 | 58.50 | 58.50 | 58.50 | 58.50 | 42.45  |
| 2538/39   | 58.50 | 58.50 | 32.00 | 32.00 | 32.00 | 39.75 | 41.95 | 43.29 | 56.52 | 59.81 | 65.91 | 67.00 | 48.94  |
| 2539/40   | 67.00 | 28.00 | 26.42 | 25.24 | 23.00 | 22.00 | 22.00 | 20.69 | 20.95 | 21.50 | 23.55 | 25.50 | 27.15  |
| 2540/41   | 27.48 | 30.33 | 31.50 | 31.50 | 31.50 | 31.50 | 31.50 | 31.50 | 30.75 | 30.00 | 30.00 | 29.67 | 30.60  |
| 2541/42   | 29.00 | 30.00 | 28.70 | 27.00 | 27.00 | 27.00 | 27.00 | 27.00 | 25.50 | 23.50 | 23.50 | 23.50 | 26.56  |
| 2542/43   | 23.50 | 21.50 | 18.50 | 18.50 | 18.50 | 18.50 | 18.50 | 18.50 | 18.50 | 18.50 | -     | -     | 19.30  |

ราคาขายปลีกลูกเดือนกระเทาะเปลือก ตลาดกรุงเทพฯ

หน่วย บาท : ก.ก.

| ปีการผลิต | ธ.ค.  | ม.ค.  | ก.พ.  | มี.ค. | เม.ย. | พ.ค.  | มิ.ย. | ก.ค.  | ส.ค.  | ก.ย.  | ต.ค.  | พ.ย.  | เฉลี่ย |
|-----------|-------|-------|-------|-------|-------|-------|-------|-------|-------|-------|-------|-------|--------|
| 2534/35   | 28.50 | 28.50 | 26.00 | 23.50 | 23.50 | 23.50 | 23.50 | 23.50 | 23.50 | 23.50 | 23.50 | 23.50 | 24.54  |
| 2535/36   | 28.39 | 23.25 | 17.50 | 21.63 | 22.50 | 22.50 | 22.50 | 22.50 | 22.50 | 22.50 | 22.50 | 22.50 | 22.56  |
| 2536/37   | 22.50 | 25.79 | 33.29 | 38.59 | 44.41 | 45.00 | 45.00 | 45.00 | 45.00 | 45.00 | 45.00 | 45.00 | 39.97  |
| 2537/38   | 45.00 | 44.29 | 38.95 | 37.72 | 42.50 | 46.79 | 53.64 | 59.87 | 67.50 | 67.50 | 67.50 | 67.50 | 53.23  |
| 2538/39   | 67.50 | 46.67 | 39.70 | 38.50 | 38.50 | 44.05 | 46.63 | 52.26 | 60.05 | 63.71 | 69.55 | 71.00 | 53.18  |
| 2539/40   | 69.22 | 30.18 | 28.42 | 27.24 | 25.00 | 25.00 | 26.43 | 29.50 | 29.50 | 29.50 | 34.05 | 34.50 | 32.38  |
| 2540/41   | 37.90 | 42.26 | 42.50 | 42.50 | 42.50 | 42.50 | 42.50 | 42.50 | 42.15 | 41.50 | 41.50 | 41.36 | 41.81  |
| 2541/42   | 40.50 | 40.50 | 40.35 | 39.50 | 39.50 | 39.50 | 39.50 | 39.50 | 39.50 | 37.50 | 37.50 | 37.50 | 39.24  |
| 2542/43   | 37.50 | 34.25 | 33.50 | 32.50 | 32.50 | 32.50 | 32.50 | 32.50 | 32.50 | 32.50 | -     | -     | 33.28  |

| 1. ผลผลิตและความต้องการใช้ (ล้านตัน)     | ปี 2541  | ปี 2542  | ปี 2543 |
|------------------------------------------|----------|----------|---------|
| 1.1 ผลผลิตโลก                            | 158.070  | 158.930  | 153.750 |
| 1.2 ผลผลิตไทย                            | 0.319    | 0.337    | 0.340   |
| - ถั่วฤดูแล้ง                            | 0.165    | 0.180    | 0.181   |
| - ถั่วฤดูฝน                              | 0.154    | 0.157    | 0.159   |
| 1.3 ความต้องการใช้                       | 1.066    | 1.345    | 1.340   |
| 1.4 นำเข้า - ปริมาณ                      | 0.747    | 1.008    | 1.000   |
| - มูลค่า (ล้านบาท)                       | 7,819.14 | 7,954.68 | n.a.    |
| 2. ต้นทุนการผลิต (บาท/กก.)               | 8.22     | 8.65     | 8.22    |
| 3. ราคา (บาท/กก.)                        | ปี 2541  | ปี 2542  | ก.ย.43  |
| 3.1 เกษตรกรขายได้                        |          |          |         |
| - ชนิดดี                                 | 12.41    | 10.71    | 10.87   |
| - ชนิดรอง                                | 9.88     | 9.43     | 10.57   |
| - ชนิดคละ                                | 10.73    | 8.93     | 8.18    |
| 3.2 ขายส่ง กทม.                          |          |          |         |
| - ชนิดดี                                 | 14.90    | 13.77    | 14.50   |
| - ชนิดรอง                                | 11.00    | 10.65    | 11.00   |
| 3.3 ซื้อขายล่วงหน้าตลาดชิคาโก (US. No.2) | 7.69     | 6.65     | 7.57    |

#### 4. สภาพปัญหา/สาเหตุ

ผลผลิตเมล็ดถั่วเหลืองในประเทศไทยมีไม่เพียงพอกับความต้องการใช้ ต้องนำเข้าจากต่างประเทศร้อยละ 80 ทั้งนี้เพื่อใช้ในอุตสาหกรรมการสกัดน้ำมันพืช อุตสาหกรรมการผลิตอาหารมนุษย์ และอุตสาหกรรมการผลิตอาหารสัตว์

#### 5 มาตรการแก้ไขปัญหา

นโยบายและมาตรการนำเข้าเมล็ดถั่วเหลืองปี 2543 ดังนี้

##### 5.1 การนำเข้าจากประเทศสมาชิก WTO

ในโควตา นำเข้าเสรี ไม่จำกัดปริมาณและช่วงเวลานำเข้า อากรนำเข้าร้อยละ 0 และมีมาตรการในการคุ้มครองเกษตรกรผู้ปลูกถั่วเหลืองและประสานประโยชน์ของทุกฝ่าย โดยกำหนดให้ผู้มีสิทธินำเข้าเมล็ดถั่วเหลืองต้องรับซื้อผลผลิตในประเทศทั้งหมด ซึ่งมีเกณฑ์กำหนดราคาตามคุณภาพของผลผลิตเพื่อให้เกษตรกรได้มีการพัฒนาคุณภาพของผลผลิตตามความต้องการของตลาด อันจะทำให้ระบบการค้าและกลไกตลาดสามารถดำเนินไปได้อย่างมีประสิทธิภาพ โดยในปี 2543 ได้กำหนดให้ผู้มีสิทธินำเข้าเมล็ดถั่วเหลืองต้องรับซื้อผลผลิตในประเทศ ดังนี้

1) สมาคมผู้ผลิตน้ำมันถั่วเหลืองและรำข้าว มีภาระรับซื้อถั่วเหลืองชนิดรองที่ผลิตในประเทศจากเกษตรกรทั้งหมด ในราคาไม่ต่ำกว่า กก.ละ 11 บาท ณ หน้าโรงงานสกัดฯ ตลาด กทม. หรือไม่ต่ำกว่า กก.ละ 10 บาท ณ ไร่นา

2) สมาคมผู้ผลิตอาหารสัตว์ไทย สมาคมผู้เลี้ยงไก่เนื้อเพื่อการส่งออก สมาคมปศุสัตว์ไทย สมาคมส่งเสริมผู้ใช้วัตถุดิบอาหารสัตว์ และ 3) โรงงานอุตสาหกรรมอาหาร มีภาระรับซื้อถั่วเหลืองคุณภาพดี จากเกษตรกรทั้งหมด ในราคาสูงกว่า กก.ละ 11 บาท ณ ตลาด กทม. หรือสูงกว่า กก.ละ 10 บาท ณ ไร่นา และให้เพิ่มขึ้นตามชั้นคุณภาพ

นอกโควตา นำเข้าเสรี ไม่จำกัดปริมาณและช่วงเวลานำเข้า อากรนำเข้าร้อยละ 83.6

## 5.2 การนำเข้าจากประเทศไม่ใช่สมาชิก WTO

ต้องขออนุญาตนำเข้า อากรนำเข้าร้อยละ 6

### 6. สถานการณ์

- ในช่วงเดือน ส.ค. 43 ซึ่งเป็นช่วงต้นฤดูการเก็บเกี่ยวผลผลิตถั่วเหลืองฤดูฝนจึงเริ่มทยอยออกสู่ตลาด โดยราคาถั่วเหลืองชนิดคละที่เกษตรกรขายได้ปัจจุบัน (ก.ย.43) กก.ละ 8.18 บาท ต่ำกว่าเดือนที่ผ่านมาประมาณ กก.ละ 1.00 บาท เนื่องจากผลผลิตมีความชื้นสูง และเมล็ดเน่าเสีย ถ้ารับราคาเมล็ดถั่วเหลืองตลาดโลกมีราคาสูงขึ้น เมื่อเทียบกับปีที่ผ่านมา เนื่องจากผลผลิตถั่วเหลืองโดยรวมจะลดลง แต่ความต้องการใช้เมล็ดถั่วเหลืองของประเทศผู้นำเข้าสำคัญ เช่น จีน มีมากขึ้น ประกอบกับค่าเงินบาทที่อ่อนตัวลงมากในเดือนกันยายน 43

### 7. ผลการดำเนินงาน

- กระทรวงพาณิชย์ ได้แต่งตั้งคณะทำงานกำกับดูแลและติดตามการรับซื้อเมล็ดถั่วเหลืองและกากถั่วเหลืองในประเทศ ปี 2543 ประกอบด้วยผู้แทนจากหน่วยงานที่เกี่ยวข้องทั้งภาคราชการและเอกชน เพื่อดูแลติดตามการรับซื้อเมล็ดถั่วเหลืองที่ผลิตในประเทศและกากถั่วเหลืองที่ผลิตจากเมล็ดในประเทศ ให้เป็นไปอย่างมีประสิทธิภาพ ตามเงื่อนไขของการนำเข้าเมล็ดถั่วเหลืองและกากถั่วเหลืองที่คณะรัฐมนตรีกำหนด คณะทำงานฯ ได้กำหนดให้มีการตรวจสอบสต็อกเมล็ดถั่วเหลืองและกากถั่วเหลืองในประเทศในวันที่ 5 ของทุกเดือน เพื่อให้กลุ่มผู้นำเข้าเมล็ดถั่วเหลืองและกากถั่วเหลืองดำเนินการรับซื้อเมล็ดถั่วเหลืองและกากถั่วเหลืองในประเทศตามเงื่อนไขการนำเข้าต่อไป

- กรมการค้าภายใน ได้จัดอบรมสัมมนาผู้นำเกษตรกรผู้ปลูกถั่วเหลือง เรื่อง “กลยุทธ์การขายถั่วเหลืองให้ได้ราคา” ณ จังหวัดอุดรธานี แพร่ เชียงใหม่ และหนองคาย ระหว่างเดือน มี.ค. - พ.ค. 43 มีผู้เข้าร่วมอบรมสัมมนารวมทั้งสิ้น 370 คน เป็นผลให้ผู้นำเกษตรกรได้รับความรู้เรื่องสถานการณ์การผลิต การตลาด และนโยบายและมาตรการที่เกี่ยวข้องกับถั่วเหลือง ปี 2543 และนำไปเผยแพร่ให้เกษตรกรในพื้นที่ได้ทราบและนำไปพัฒนาปรับปรุงคุณภาพผลผลิตให้สอดคล้องกับความต้องการของตลาด เพื่อให้เกษตรกรสามารถจำหน่ายผลผลิตได้ราคาดีขึ้น

- กรมการค้าภายใน ได้จัดตลาดนัดถั่วเหลือง ปี 2543 ณ จังหวัดอุดรธานี กำแพงเพชร แพร่ น่าน และหนองบัวลำภู ระหว่างเดือน มี.ค.- พ.ค. 43 เกษตรกรได้นำถั่วเหลืองมาจำหน่ายรวมทั้งสิ้น 689 ราย จำนวน 431.33 ตัน คิดเป็นมูลค่าการซื้อขายทั้งสิ้น 4,286,754 บาท โดยได้รับราคาที่สูงกว่าตลาดทั่วไปประมาณ กก. ละ 0.47 บาท

- กรมการค้าภายใน ได้จัดสัมมนาเจ้าหน้าที่ส่วนราชการและผู้มีส่วนเกี่ยวข้องกับสินค้าถั่วเหลืองตลอดจนผู้นำเกษตรกรผู้ปลูกถั่วเหลือง เรื่อง “ถั่วเหลือง : ระบบที่สร้างความเป็นธรรม” ณ โรงแรมเอเชีย กรุงเทพมหานคร เมื่อวันที่ 23 ส.ค. 43 มีผู้เข้าร่วมสัมมนารวมทั้งสิ้น 120 คน โดยกรมฯ จะนำผลการสัมมนามาใช้เป็นแนวทางกำหนดนโยบายและมาตรการสินค้าถั่วเหลืองต่อไป

## ราคาเมล็ดถั่วเหลือง

NEWPRICE : SOYPRICE3742 sheet1

หน่วย:บาท/กก.

|                                                                                              | มค.    | กพ.    | มีค.   | เมย.   | พค.    | มิย.   | กค.    | สค.    | กย.    | ตค.    | พย.    | ธค.    | เฉลี่ย |
|----------------------------------------------------------------------------------------------|--------|--------|--------|--------|--------|--------|--------|--------|--------|--------|--------|--------|--------|
| <b>1. ราคาเมล็ดถั่วเหลืองชนิดคละที่เกษตรกรขายได้</b>                                         |        |        |        |        |        |        |        |        |        |        |        |        |        |
| ปี 2538                                                                                      | 8.10   | 7.59   | 7.78   | 7.78   | 7.72   | 7.78   |        | 7.36   | 7.70   | 8.51   | 8.73   | 8.39   | 8.08   |
| ปี 2539                                                                                      | 8.29   | 8.40   | 9.25   | 9.71   | 9.87   | 8.75   | 7.00   | 8.80   | 8.83   | 9.15   | 8.41   | 8.64   | 8.96   |
| ปี 2540                                                                                      | 8.78   |        | 8.56   | 8.40   | 8.61   | 7.85   | -      | 7.63   | 8.89   | 9.85   | 10.16  | 10.53  | 9.22   |
| ปี 2541                                                                                      | 12.27  | 11.90  | 11.66  | 10.52  | 11.07  | 11.25  | -      | 9.26   | 10.00  | 9.76   | 9.94   | 10.35  | 10.43  |
| ปี 2542                                                                                      | 10.16  | 9.83   | 9.72   | 9.37   | 8.64   | -      | -      | 8.97   | 7.79   | 8.08   | 8.27   | 8.49   | 8.93   |
| ปี 2543                                                                                      | 8.85   | 7.64   | 9.83   | 9.55   | 9.03   | 9.16   | 9.82   | 9.19   | 8.18   |        |        |        | 9.03   |
| <b>2. ราคาเมล็ดถั่วเหลืองชนิดดี ตลาดกรุงเทพฯ</b>                                             |        |        |        |        |        |        |        |        |        |        |        |        |        |
| ปี 2538                                                                                      | 11.00  | 11.00  | 11.00  | 11.00  | 11.00  | 11.00  | 11.00  | 11.00  | 11.00  | 11.00  | 11.00  | 11.00  | 11.00  |
| ปี 2539                                                                                      | 11.00  | 11.00  | 11.00  | 12.79  | 13.75  | 12.33  | 12.25  | 12.25  | 12.25  | 12.25  | 12.25  | 12.25  | 12.11  |
| ปี 2540                                                                                      | 12.25  | 12.25  | 12.25  | 12.25  | 11.55  | 11.25  | 11.41  | 11.48  | 12.32  | 12.50  | 12.50  | 12.91  | 12.08  |
| ปี 2541                                                                                      | 15.59  | 19.45  | 13.65  | 13.82  | 13.75  | 14.05  | 15.38  | 15.38  | 15.02  | 14.84  | 14.17  | 13.71  | 14.90  |
| ปี 2542                                                                                      | 14.25  | 14.39  | 14.50  | 14.50  | 14.05  | 13.00  | 13.00  | 13.00  | 13.00  | 13.00  | 13.47  | 15.11  | 13.77  |
| ปี 2543                                                                                      | 16.84  | 17.00  | 15.96  | 15.50  | 15.05  | 14.50  | 14.50  | 14.50  | 14.50  |        |        |        | 15.37  |
| <b>3. ราคาเมล็ดถั่วเหลืองชนิดรองที่โรงงานสกัดน้ำมันรับซื้อ ความชื้น 13.0%</b>                |        |        |        |        |        |        |        |        |        |        |        |        |        |
| ปี 2538                                                                                      | 8.50   | 8.48   | 8.19   | 8.28   | 8.97   | 8.90   | 8.90   | 8.85   | 8.62   | 9.04   | 9.27   | 9.35   | 8.78   |
| ปี 2539                                                                                      | 9.35   | 9.35   | -      | 10.64  | 10.51  | 10.30  | -      | 9.30   | 10.12  | 10.54  | 10.03  | 9.37   | 9.95   |
| ปี 2540                                                                                      | 9.35   | 9.11   | 9.11   | 9.49   | 9.35   | 9.20   | -      | -      | 10.75  | 11.20  | 11.28  | -      | 9.87   |
| ปี 2541                                                                                      | -      | -      | 12.99  | 11.33  | 11.27  | 11.30  | -      | -      | 11.00  | 11.00  | 11.00  | 11.00  | 11.36  |
| ปี 2542                                                                                      | -      | -      | 10.50  | 10.50  | 10.50  | 10.50  | 10.50  | 10.50  | 10.50  | 11.00  | 11.00  | 11.00  | 10.65  |
| ปี 2543                                                                                      | 11.00  | 11.00  | 11.00  | 11.00  | 11.00  | 11.00  | 11.00  | 11.00  | 11.00  |        |        |        | 11.00  |
| <b>4. ราคาเมล็ดถั่วเหลืองซื้อขายล่วงหน้า ตลาดชิคาโก</b>                                      |        |        |        |        |        |        |        |        |        |        |        |        |        |
| ปี 2538                                                                                      | 5.09   | 5.10   | 5.20   | 5.20   | 5.24   | 5.36   | 5.61   | 5.47   | 5.82   | 6.06   | 6.29   | 6.66   | 5.59   |
| ปี 2539                                                                                      | 6.84   | 6.78   | 6.72   | 7.35   | 7.48   | 7.23   | 7.37   | 7.50   | 7.56   | 6.63   | 6.51   | 6.54   | 7.04   |
| ปี 2540                                                                                      | 6.88   | 7.29   | 7.95   | 8.18   | 8.30   | 7.94   | 8.48   | 8.78   | 9.33   | 9.57   | 10.64  | 11.48  | 8.74   |
| ปี 2541                                                                                      | 13.22  | 11.54  | 9.99   | 9.37   | 9.26   | 9.83   | 9.66   | 8.45   | 7.84   | 7.69   | 7.63   | 7.47   | 9.33   |
| ปี 2542                                                                                      | 7.18   | 6.68   | 6.59   | 6.71   | 6.37   | 6.37   | 5.89   | 6.54   | 7.23   | 7.06   | 6.65   | 6.54   | 6.65   |
| ปี 2543                                                                                      | 6.75   | 7.02   | 7.26   | 7.52   | 7.79   | 7.31   | 6.83   | 6.88   | 7.57   |        |        |        | 7.21   |
| <b>5. ราคาเมล็ดถั่วเหลืองซื้อขายล่วงหน้า ตลาดชิคาโก (US\$ : ton , 1 ton = 36.743 Bushel)</b> |        |        |        |        |        |        |        |        |        |        |        |        |        |
| ปี 2538                                                                                      | 202.63 | 203.43 | 209.59 | 211.30 | 211.97 | 216.83 | 226.30 | 218.80 | 231.23 | 240.86 | 249.50 | 264.18 | 223.89 |
| ปี 2539                                                                                      | 270.08 | 268.24 | 265.74 | 290.37 | 295.51 | 284.54 | 288.87 | 296.28 | 297.31 | 259.77 | 255.68 | 257.14 | 277.46 |
| ปี 2540                                                                                      | 267.78 | 280.42 | 305.67 | 313.32 | 319.80 | 304.74 | 281.13 | 267.57 | 255.18 | 250.73 | 265.40 | 254.56 | 280.53 |
| ปี 2541                                                                                      | 234.42 | 247.39 | 240.10 | 235.18 | 235.75 | 230.87 | 233.07 | 202.35 | 193.18 | 200.75 | 209.82 | 205.42 | 222.36 |
| ปี 2542                                                                                      | 195.02 | 179.63 | 175.03 | 177.41 | 171.46 | 171.46 | 158.29 | 172.34 | 181.02 | 178.15 | 171.22 | 170.42 | 175.12 |
| ปี 2543                                                                                      | 179.86 | 185.56 | 191.01 | 197.32 | 198.68 | 186.91 | 169.52 | 168.07 | 180.04 |        |        |        | 184.11 |

ที่มา : สำนักงานเศรษฐกิจการเกษตร ,กรมการค้าภายใน ,BISNEWS , Chicago Board of Trade

## ปริมาณการนำเข้าเมล็ดถั่วเหลือง

หน่วย : ตัน

|         | มค.     | กพ.      | มีค.     | เมย.     | พค.      | มิย.      | กค.      | สค.      | กย.      | ตค.    | พย.      | ธค.       | รวม       |
|---------|---------|----------|----------|----------|----------|-----------|----------|----------|----------|--------|----------|-----------|-----------|
| ปี 2538 | -       | 77,133   | 0.1      | -        | 3.4      | 25,554    | -        | 1.7      | -        | -      | 43,136   | 57,339    | 203,157.4 |
| ปี 2539 | -       | 99,546   | 31,873   | 495      | 52,499   | 29,009    | 112,858  | -        | -        | -      | 30,206   | 63,393    | 418,807.1 |
| ปี 2540 | 124,679 | 95,881.8 | 1,855.1  | 65,216.8 | 62,372.6 | 131,593.1 | 81,163.7 | 15,000   | -        | 48,300 | 97,429   | 144,907.6 | 869,397.6 |
| ปี 2541 | 2,200   | 31,613.3 | 29,990.9 | 38,389.6 | -        | 111,223.7 | 55,208.1 | 50,505.4 | 91,102.8 | 81,750 | 40,478.6 | 154,780.7 | 687,255.3 |
| ปี 2542 | 74,637  | 65,623   | 98,912   | 60,238   | 60,963   | 106,690   | 63,797   | 55,855   | 165,537  | 10,073 | 108,546  | 137,113   | 1,007,984 |
| ปี 2543 | -       | 63,815   | 217,402  | 35,106   | 84,519   | 144,935   | 108,073  | 123,977  |          |        |          |           | 777,827   |

ที่มา : กรมศุลกากร ปี 2543 เป็นตัวเลขเบื้องต้นจากการยื่นหนังสือรับรองฯต่อกรมการค้าต่างประเทศ

## กากถั่วเหลือง

|                                             | ปี 2541 | ปี 2542 | ปี 2543 |
|---------------------------------------------|---------|---------|---------|
| <b>1. ผลผลิตและความต้องการใช้ (ล้านตัน)</b> |         |         |         |
| 1.1 ผลผลิตโลก                               | 100.180 | 105.240 | 105.640 |
| 1.2 ผลผลิตในประเทศ                          | 0.573   | 0.803   | 0.677   |
| - จากเมล็ดในประเทศ                          | 0.086   | 0.115   | 0.106   |
| - จากเมล็ดนำเข้า                            | 0.488   | 0.688   | 0.571   |
| 1.3 ความต้องการใช้                          | 1.675   | 1.591   | 1.633   |
| 1.4 นำเข้า - ปริมาณ                         | 1.075   | 1.387   | 1.000   |
| - มูลค่า (ล้านบาท)                          | 9,222   | 8,978   | n.a.    |
|                                             | ปี 2541 | ปี 2542 | ก.ย. 43 |
| <b>2. ราคา (บาท/กก.)</b>                    |         |         |         |
| 2.1 ขายส่ง กทม.                             |         |         |         |
| - กากถั่วเหลืองในประเทศ                     |         |         |         |
| - จากเมล็ดในประเทศ                          | 11.12   | 9.50    | 9.78    |
| - จากเมล็ดนำเข้า                            | 10.51   | 7.67    | 9.44    |
| - กากถั่วเหลืองนำเข้า                       |         |         |         |
| - โพรตีน 42-45%                             | 10.34   | 7.43    | 8.91    |
| - โพรตีน 45-48%                             | 10.52   | -       | -       |
| 2.2 ซื้อขายล่วงหน้า ตลาดชิคาโก              | 7.34    | 5.80    | 7.87    |

## 3. สภาพปัญหา/สาเหตุ

ผลผลิตกากถั่วเหลืองในประเทศมีไม่เพียงพอกับความต้องการใช้ ต้องนำเข้าจากต่างประเทศ ร้อยละ 90 ทั้งในรูปของกากและเมล็ดถั่วเหลือง

## 4 มาตรการแก้ไขปัญหา

นโยบายและมาตรการนำเข้ากากถั่วเหลือง ปี 2543 ดังนี้

## 4.1 การนำเข้าจากประเทศสมาชิก WTO

ในโควตา นำเข้าเสรี ไม่จำกัดปริมาณและช่วงเวลานำเข้า อากรนำเข้า ร้อยละ 5 โดยกำหนดกลุ่มผู้มีสิทธินำเข้ารวม 5 สมาคม มีภาระรับซื้อกากถั่วเหลืองที่ผลิตจากเมล็ดในประเทศทั้งหมด ของโรงงานสกัดน้ำมันพืช ในราคาไม่ต่ำกว่า กก.ละ 9.50 บาท ณ ตลาด กทม. โดยต้องทำสัญญาไว้กับกระทรวงพาณิชย์ และกระทรวงเกษตรและสหกรณ์

นอกโควตา นำเข้าเสรี ไม่จำกัดปริมาณและช่วงเวลานำเข้า อากรนำเข้า ร้อยละ 119

#### 4.2 การนำเข้าจากประเทศไม่ใช่สมาชิก WTO

นำเข้าเสรี ไม่จำกัดปริมาณและช่วงเวลานำเข้า อากรนำเข้าร้อยละ 6 และค่าธรรมเนียมพิเศษ ตันละ 2,519 บาท

#### 5. สถานการณ์

- ราคาากถั่วเหลืองในประเทศจากเมล็ดนำเข้าและกากถั่วเหลืองนำเข้า ในช่วงเดือน ก.ย. 43 ชัยบัตว์สูงขึ้นเมื่อเทียบกับเดือนที่ผ่านมา ส่วนหนึ่งเป็นผลมาจากค่าเงินบาทที่อ่อนตัวลงมาก สำหรับราคาากถั่วเหลืองที่ผลิตจากเมล็ดในประเทศราคา กก.ละ 9.78 บาท ในปัจจุบัน (ก.ย.43) สูงขึ้นจากเดือนที่ผ่านมาเล็กน้อย และสูงกว่าราคา กก.ละ 9.50 บาท ตามเงื่อนไขการนำเข้ากากถั่วเหลือง

#### 6. ผลการดำเนินงาน

- กระทรวงพาณิชย์ ได้แต่งตั้งคณะทำงานกำกับดูแลและติดตามการรับซื้อเมล็ดถั่วเหลืองและกากถั่วเหลืองในประเทศ ปี 2543 ประกอบด้วยผู้แทนจากหน่วยงานที่เกี่ยวข้องทั้งภาครัฐและเอกชน เพื่อดูแลติดตามการรับซื้อเมล็ดถั่วเหลืองที่ผลิตในประเทศและกากถั่วเหลืองที่ผลิตจากเมล็ดในประเทศ ให้เป็นไปอย่างมีประสิทธิภาพ ตามเงื่อนไขของการนำเข้าเมล็ดถั่วเหลืองและกากถั่วเหลืองที่คณะรัฐมนตรีกำหนด คณะทำงานฯ ได้กำหนดให้มีการตรวจสอบสต็อกเมล็ดถั่วเหลืองและกากถั่วเหลืองในประเทศ ในวันที่ 5 ของทุกเดือน เพื่อให้กลุ่มผู้นำเข้าเมล็ดถั่วเหลืองและกากถั่วเหลืองดำเนินการรับซื้อเมล็ดถั่วเหลืองและกากถั่วเหลืองในประเทศตามเงื่อนไขการนำเข้าต่อไป

---

สำนักวิชาเสถียรภาพราคาสินค้าเกษตร

กรมการค้าภายใน

3 ต.ค 43

F กากถั่วเหลือง

|                                                                                                 | มค.    | กพ.    | มีค.   | เมย.   | พค.    | มิย.   | กค.    | สค.    | กย.    | ตค.    | พย.    | ธค.    | เฉลี่ย |
|-------------------------------------------------------------------------------------------------|--------|--------|--------|--------|--------|--------|--------|--------|--------|--------|--------|--------|--------|
| 1. ราคาถั่วเหลืองผลิตในประเทศจากเมล็ดในประเทศ (ถ. หน้าโรงงานสกัดน้ำมัน) โปรตีน 44-48% ตลาด กทม. |        |        |        |        |        |        |        |        |        |        |        |        |        |
| ปี 2538                                                                                         | 8.32   | 8.52   | 8.17   | 7.99   | 8.42   | 8.55   | 8.55   | 8.55   | 8.64   | 9.03   | 9.05   | 9.05   | 8.57   |
| ปี 2539                                                                                         | 9.35   | 9.60   | -      | 10.31  | 10.41  | 9.72   | 9.40   | 9.61   | 10.35  | 10.48  | 9.99   | 9.45   | 9.88   |
| ปี 2540                                                                                         | 9.55   | 9.58   | -      | 10.06  | 10.01  | 9.80   | 9.78   | -      | -      | 12.65  | 12.30  | 11.95  | 10.63  |
| ปี 2541                                                                                         | -      | -      | -      | 11.62  | 11.07  | 11.10  | 11.10  | 11.10  | 11.10  | 11.01  | 11.00  | 11.00  | 11.12  |
| ปี 2542                                                                                         | -      | -      | -      | 9.50   | 9.50   | 9.50   | 9.50   | 9.50   | 9.50   | 9.50   | 9.50   | 9.50   | 9.50   |
| ปี 2543                                                                                         | 9.50   | 9.50   | 9.50   | 9.50   | 9.73   | 9.75   | 9.75   | 9.75   | 9.78   | -      | -      | -      | 9.64   |
| 2. ราคาถั่วเหลืองผลิตในประเทศจากเมล็ดนำเข้า (ถ. หน้าโรงงานสกัดน้ำมัน) โปรตีน 42-45% ตลาด กทม.   |        |        |        |        |        |        |        |        |        |        |        |        |        |
| ปี 2538                                                                                         | -      | -      | 7.69   | 7.50   | -      | -      | 7.96   | 8.08   | 8.15   | -      | -      | 8.65   | 8.01   |
| ปี 2539                                                                                         | 8.90   | 9.30   | 9.99   | 10.01  | 9.95   | 9.21   | 9.05   | 9.23   | 10.03  | 10.32  | 10.05  | 9.13   | 9.60   |
| ปี 2540                                                                                         | 9.39   | 9.52   | 9.65   | 9.87   | 9.82   | 9.50   | 9.76   | 10.32  | 11.97  | 12.41  | 12.02  | 12.81  | 10.59  |
| ปี 2541                                                                                         | 15.45  | 14.78  | 13.38  | 11.22  | 10.15  | 10.14  | 9.93   | 9.22   | 8.72   | 8.00   | 7.53   | 7.55   | 10.51  |
| ปี 2542                                                                                         | 7.32   | 7.05   | 6.67   | 7.34   | 7.69   | 7.51   | 7.40   | 7.94   | 8.26   | 8.14   | 8.40   | 8.36   | 7.67   |
| ปี 2543                                                                                         | 8.22   | 8.72   | 8.90   | 8.99   | 9.41   | 9.28   | 8.98   | 9.00   | 9.44   | -      | -      | -      | 8.99   |
| 3. ราคาถั่วเหลืองนำเข้าจากต่างประเทศสายส่ง(ถ. โกดังของผู้นำเข้า) โปรตีน 45-48% ตลาด กทม.        |        |        |        |        |        |        |        |        |        |        |        |        |        |
| ปี 2538                                                                                         | 7.74   | 7.99   | 7.60   | 7.48   | 7.85   | 7.95   | 7.96   | 8.05   | 8.10   | 8.47   | 8.55   | 8.56   | 8.03   |
| ปี 2539                                                                                         | 8.65   | 9.54   | 9.90   | 9.77   | 9.89   | 9.17   | 9.05   | 9.23   | 9.71   | -      | -      | -      | 9.41   |
| ปี 2540                                                                                         | 9.35   | 9.35   | 9.46   | 9.87   | 9.95   | -      | -      | -      | -      | -      | -      | -      | 9.60   |
| ปี 2541                                                                                         | -      | -      | -      | 11.32  | 10.19  | 10.05  | -      | -      | -      | -      | -      | -      | 10.52  |
| ปี 2542                                                                                         | -      | -      | -      | -      | -      | -      | -      | -      | -      | -      | -      | -      | -      |
| ปี 2543                                                                                         | -      | 8.37   | 8.52   | 8.66   | 9.11   | -      | -      | -      | -      | -      | -      | -      | 8.67   |
| 4. ราคาถั่วเหลืองนำเข้าจากต่างประเทศสายส่ง(ถ. โกดังของผู้นำเข้า) โปรตีน 42-45% ตลาด กทม.        |        |        |        |        |        |        |        |        |        |        |        |        |        |
| ปี 2538                                                                                         | 6.90   | -      | -      | -      | -      | -      | -      | -      | -      | -      | -      | -      | 6.90   |
| ปี 2539                                                                                         | -      | -      | -      | -      | -      | -      | -      | -      | -      | -      | -      | -      | -      |
| ปี 2540                                                                                         | -      | -      | -      | -      | -      | 9.28   | 9.58   | 10.20  | 11.64  | 11.98  | 11.69  | 12.67  | 11.01  |
| ปี 2541                                                                                         | 15.30  | 14.85  | 13.36  | 11.07  | 10.03  | 9.96   | 9.71   | 8.73   | 8.48   | 7.74   | 7.43   | 7.45   | 10.34  |
| ปี 2542                                                                                         | 7.15   | 6.85   | 6.49   | 7.17   | 7.59   | 7.32   | 7.08   | 7.71   | 8.03   | 7.83   | 7.87   | 8.06   | 7.43   |
| ปี 2543                                                                                         | 7.98   | -      | -      | -      | 9.10   | 9.09   | 8.70   | 8.63   | 8.91   | -      | -      | -      | 8.74   |
| 5. ราคาถั่วเหลืองซื้อขายล่วงหน้า ตลาดชิคาโก                                                     |        |        |        |        |        |        |        |        |        |        |        |        |        |
| ปี 2538                                                                                         | 4.33   | 4.27   | 4.39   | 4.53   | 4.60   | 4.69   | 4.94   | 4.87   | 5.28   | 5.52   | 5.81   | 6.29   | 4.96   |
| ปี 2539                                                                                         | 6.55   | 6.42   | 6.34   | 6.95   | 6.88   | 6.71   | 6.92   | 7.13   | 7.48   | 6.65   | 6.53   | 6.61   | 6.76   |
| ปี 2540                                                                                         | 6.70   | 7.10   | 7.82   | 8.07   | 8.43   | 7.77   | 8.61   | 9.11   | 10.16  | 9.24   | 10.24  | 10.86  | 8.68   |
| ปี 2541                                                                                         | 11.71  | 9.66   | 7.87   | 7.03   | 6.75   | 7.59   | 7.79   | 6.39   | 5.82   | 5.79   | 5.86   | 5.85   | 7.34   |
| ปี 2542                                                                                         | 5.51   | 5.32   | 5.44   | 5.54   | 5.39   | 5.57   | 5.33   | 5.87   | 6.47   | 6.57   | 6.39   | 6.20   | 5.80   |
| ปี 2543                                                                                         | 6.46   | 6.82   | 7.06   | 7.17   | 7.84   | 7.50   | 7.09   | 6.98   | 7.87   | -      | -      | -      | 7.20   |
| 6. ราคาถั่วเหลืองซื้อขายล่วงหน้า ตลาดชิคาโก (US\$ : ton , 1 ton = 1.1023 Shortton )             |        |        |        |        |        |        |        |        |        |        |        |        |        |
| ปี 2538                                                                                         | 172.37 | 170.32 | 176.94 | 184.07 | 186.08 | 189.72 | 199.27 | 194.80 | 209.77 | 219.40 | 230.46 | 249.50 | 198.56 |
| ปี 2539                                                                                         | 258.48 | 253.86 | 250.79 | 274.49 | 271.51 | 264.17 | 272.44 | 281.60 | 294.37 | 260.68 | 256.08 | 258.20 | 266.39 |
| ปี 2540                                                                                         | 259.99 | 273.29 | 300.77 | 309.55 | 325.61 | 301.16 | 284.63 | 279.36 | 278.81 | 245.09 | 259.44 | 239.58 | 279.77 |
| ปี 2541                                                                                         | 218.32 | 207.12 | 188.93 | 176.48 | 171.60 | 178.90 | 189.07 | 153.17 | 143.10 | 151.14 | 160.00 | 161.25 | 174.92 |
| ปี 2542                                                                                         | 150.14 | 143.25 | 144.45 | 146.85 | 145.07 | 150.36 | 143.26 | 154.11 | 162.07 | 164.58 | 164.52 | 161.57 | 152.52 |
| ปี 2543                                                                                         | 172.33 | 180.23 | 185.47 | 188.34 | 200.91 | 191.34 | 175.70 | 169.63 | 187.20 | -      | -      | -      | 183.46 |

ที่มา : สำนักงานเศรษฐกิจการเกษตร ,กรมการค้าภายใน ,BISNEWS , Chicago Board of Trade

ปริมาณการนำเข้าถั่วเหลือง

หน่วย : ตัน

|         | มค.    | กพ.     | มีค.    | เมย.    | พค.     | มิย.    | กค.     | สค.     | กย.     | ตค.     | พย.     | ธค.     | รวม       |
|---------|--------|---------|---------|---------|---------|---------|---------|---------|---------|---------|---------|---------|-----------|
| ปี 2538 | 87,028 | 43,669  | 107,987 | 27,421  | 17,283  | 65,637  | 67,103  | 38,204  | 77,977  | 31,945  | 75,601  | 48,660  | 688,516   |
| ปี 2539 | -      | 66,602  | 117,360 | 115,984 | 72,058  | 26,998  | 149,363 | 8,392   | -       | 36,245  | 140,096 | 57,051  | 790,148   |
| ปี 2540 | 68,810 | 97,751  | 105,687 | 45,567  | 28,001  | 126,652 | 191,534 | 86,069  | 118,324 | 55,000  | 102,061 | 476,671 | 1,502,126 |
| ปี 2541 | 37,188 | 53,071  | 56,791  | 31,494  | 73,013  | 60,898  | 68,248  | 139,186 | 93,651  | 111,590 | 74,077  | 158,280 | 957,486   |
| ปี 2542 | 15,712 | 171,008 | 120,096 | 68,139  | -       | 125,497 | 96,716  | 178,990 | 129,036 | 112,638 | 186,149 | 127,119 | 1,331,099 |
| ปี 2543 | 61,431 | 139,477 | 104,565 | 66,652  | 104,475 | 119,929 | 205,276 | 70,368  | -       | -       | -       | -       | 872,173   |

ที่มา : กรมศุลกากร ปี 2543 เป็นตัวเลขเบื้องต้นจากการยื่นหนังสือรับรองต่อกรมการค้าต่างประเทศ

หมายเหตุ : ตัวเลขการยื่นหนังสือรับรองต่อกรมการค้าต่างประเทศเดือน ธันวาคม 2540 มีจำนวน 33,471 ตัน (รวมทั้งปี 1,054,925 ตัน)



## ปลาป่น

|                                            | ปี 2541 | ปี 2542  | ปี 2543     |
|--------------------------------------------|---------|----------|-------------|
| <b>1. ผลผลิตและความต้องการใช้(ล้านตัน)</b> |         |          |             |
| 1.1 ผลผลิตโลก                              | 4.980   | 5.760    | 6.140       |
| 1.2 ผลผลิตในประเทศ                         | 0.572   | 0.580    | 0.573       |
| 1.3 ความต้องการใช้                         | 0.903   | 0.859    | 0.872       |
|                                            |         |          | (ประมาณการ) |
| 1.4 นำเข้า - ปริมาณ                        | 0.011   | 0.089    | 0.070       |
| - มูลค่า(ล้านบาท)                          | 295.96  | 1,783.93 | n.a.        |
|                                            | ปี 2541 | ปี 2542  | ก.ย. 43     |
| <b>2. ราคา (บาท/กก.)</b>                   |         |          |             |
| 2.1 ปลาเปิด                                | 3.88    | 3.47     | 3.34        |
| 2.2 ปลาป่น โปรตีน 60% กทม.                 | 20.74   | 16.22    | 15.97       |
| 2.3 ปลาป่น โปรตีน 60% F.O.B. ซีลี          | 26.95   | 13.37    | 16.41       |

## 3. สภาพปัญหา/สาเหตุ

- ราคาปลาป่นในประเทศตั้งแต่เดือน ก.ย. 42 มีแนวโน้มอ่อนตัวลง เนื่องจากความต้องการใช้วัตถุดิบอาหารสัตว์ชะลอตัว ประกอบกับราคาตลาดต่างประเทศลดลง ผลมาจากอุปทานในตลาดโลกมีปริมาณมาก

## 4. มาตรการแก้ไขปัญหา

กระทรวงพาณิชย์โดยกรมการค้าภายในจัดประชุมหารือกับภาคราชการและเอกชนที่เกี่ยวข้อง เพื่อทราบสถานการณ์ที่แท้จริง และหาแนวทางการแก้ไขปัญหาราคาปลาเปิดและปลาป่น เมื่อวันที่ 5 พ.ย. 42 โดยทุกฝ่ายมีความเห็นร่วมกัน ดังนี้

4.1 ให้สมาคมผู้ผลิตปลาป่นไทยประสานงานโดยตรงกับกรมส่งเสริมการส่งออก ในการหาตลาดเพิ่มและเร่งรัดให้มีการส่งออกปลาป่น ซึ่งได้มีการจัดคณะผู้แทนทางการค้าประกอบด้วยผู้แทนกระทรวงพาณิชย์และสมาคมผู้ผลิตปลาป่นไทยเดินทางไปเจรจาขายปลาป่นให้สาธารณรัฐประชาชนจีนเมื่อวันที่ 6-8 ธ.ค. 42 และประเทศไต้หวันเมื่อวันที่ 28 ก.พ. - 1 มี.ค. 43 โดยสามารถเจรจาซื้อขายกันได้จำนวน 5,000 ตัน ส่งมอบภายใน 4 เดือน และอีก 20,000 ตัน ส่งมอบเดือน เม.ย. - ธ.ค. 43

4.2 นำเสนอกระทรวงพาณิชย์แต่งตั้งคณะกรรมการไตรภาคีด้านการตลาดสินค้าปลาเปิดและปลาป่น เพื่อพิจารณากำหนดแนวทางในการส่งเสริมและพัฒนาด้านการตลาด รวมทั้งรักษาเสถียรภาพราคาสินค้าปลาเปิดและปลาป่นให้เป็นไปอย่างมีประสิทธิภาพ ซึ่งกระทรวงพาณิชย์ได้มีคำสั่งแต่งตั้ง

- 2 -

คณะกรรมการ ฯ เมื่อวันที่ 23 ต.ค. 42 และคณะกรรมการ ฯ ได้ประชุมเมื่อวันที่ 25 ม.ค. 43 โดยมอบให้สมาคมการประมงแห่งประเทศไทย และสมาคมผู้ผลิตปลาป่นไทยแจ้งความเดือนร้อนและแนวทางแก้ไขต่อกรมการค้าภายใน รวมทั้งให้กรมการค้าภายในร่วมกับหน่วยงานที่เกี่ยวข้องศึกษาแนวทางการจัดตั้งมูลภัณฑ์กันชนและการกำหนดเงื่อนไขการนำเข้าปลาป่นเพิ่มเติม และให้สมาคมผู้ผลิตปลาป่นไทยศึกษาหาวิธีการลดต้นทุนการผลิตเพื่อการส่งออก

#### 5. ผลการดำเนินงาน

- กรมการค้าภายในได้จัดทำโครงการแทรกแซงตลาดสินค้าปลาแปดปี 2543 เสนอคณะกรรมการนโยบายและมาตรการช่วยเหลือเกษตรกร (คชก.) พิจารณาเมื่อวันที่ 25 ก.พ. 43 ซึ่งมีมติอนุมัติเงินทุนหมุนเวียนปลอดดอกเบี้ย จำนวน 245.6 ล้านบาท ให้กรมการค้าภายในจัดสรรให้สมาชิกสมาคมผู้ผลิตปลาป่นไทยนำไปรับซื้อปลาแปดจากชาวประมงในราคาตลาด และกำหนดราคาเป้าหมายนำปลาแปด ณ หน้าโรงงานปลาป่น กก.ละ 3.07 บาท ปริมาณรับซื้อปลาแปดเดือนละประมาณ 80,000 ตัน ระยะเวลาเริ่มซื้อ ก.พ.- ก.ค. 43 ระยะเวลาโครงการ ก.พ.- ธ.ค. 43

- เนื่องจากสมาคมผู้ผลิตปลาป่นไทยและสมาคมการประมงแห่งประเทศไทยขอยกเลิกการขอรับการสนับสนุนเงินทุนหมุนเวียนตามโครงการเมื่อวันที่ 21 เม.ย. 43 เพราะสถานการณ์ราคาปลาแปดตกต่ำได้คลี่คลายลง ประกอบกับราคาปลาป่นสูงขึ้นเนื่องจากความต้องการใช้เพิ่มขึ้น จึงส่งผลให้ราคาปลาแปดสูงขึ้นด้วย โดยสูงถึง กก. ละ 3.34 บาท (ก.ย. 43) ซึ่งสูงกว่าราคาเป้าหมายนำ (กก. ละ 3.07 บาท) กรมฯ จึงได้ดำเนินการปิดโครงการดังกล่าวแล้วเมื่อ 23 มิ.ย. 43

#### 6. สถานการณ์ปัจจุบัน

- ปี 2543 ราคาปลาป่นยังคงอยู่ในระดับต่ำ ต่อเนื่องจากช่วงปลายปี 2542 อย่างไรก็ตามราคาปลาป่นตลาด กทม. ได้ขยับตัวสูงขึ้นจากราคาต่ำสุด กก.ละ 13.00 บาท (28 ก.พ. 43) เป็นราคา กก.ละ 15.97 บาท ณ เดือนก.ย. 43 ส่งผลให้ราคาปลาแปด ณ หน้าโรงงานปลาป่นขยับตัวสูงขึ้น จากราคา กก.ละ 2.11 บาท (28 ก.พ. 43) มาอยู่ที่ กก.ละ 3.34 บาท ณ เดือน ก.ย. 43 เนื่องจากวัตถุดิบที่ใช้ในการผลิตปลาป่นมีน้อย ความต้องการใช้ปลาป่นในประเทศของโรงงานผู้ผลิตอาหารสัตว์เริ่มมีมากขึ้น เพราะกากถั่วเหลือง ซึ่งเป็นวัตถุดิบอาหารสัตว์ที่ทดแทนกันได้มีราคาสูงขึ้น ประกอบกับโรงงานปลาป่นสามารถส่งออกปลาป่นไปจีนและไต้หวัน โดยมีปริมาณสั่งซื้อจำนวน 25,000 ตัน ตลอดปี 43

สำนักวิชาเสถียรภาพราคาสินค้าเกษตร  
กรมการค้าภายใน

3 ก.ย. 43

D ข้อมูล : ปลาป่น

## ราคาปลาเบ็ด และปลาป่น

หน่วย : บาท/กก.

|                                                                                                          | มค.   | กพ.   | มีค.  | เมย.  | พค.   | มิย.  | กค.   | สค.   | กย.   | ตค.   | พย.   | ธค.   | เฉลี่ย |
|----------------------------------------------------------------------------------------------------------|-------|-------|-------|-------|-------|-------|-------|-------|-------|-------|-------|-------|--------|
| <b>ราคาปลาเบ็ด</b>                                                                                       |       |       |       |       |       |       |       |       |       |       |       |       |        |
| 2538                                                                                                     | 2.48  | 2.48  | 2.44  | 2.42  | 2.41  | 2.36  | 2.30  | 2.54  | 3.08  | 3.11  | 3.11  | 3.11  | 2.65   |
| 2539                                                                                                     | 3.07  | 3.24  | 3.27  | 3.13  | 3.10  | 3.11  | 3.05  | 3.13  | 3.23  | 3.20  | 3.23  | 3.17  | 3.16   |
| 2540                                                                                                     | 3.20  | 3.19  | 3.19  | 3.19  | 3.19  | 3.23  | 3.29  | 3.50  | 3.66  | 3.72  | 3.79  | 3.84  | 3.42   |
| 2541                                                                                                     | 4.19  | 4.38  | 3.91  | 3.44  | 3.37  | 3.59  | 3.71  | 3.82  | 3.72  | 3.92  | 4.23  | 4.33  | 3.88   |
| 2542                                                                                                     | 4.01  | 3.41  | 3.42  | 3.41  | 3.43  | 3.48  | 3.53  | 3.68  | 3.78  | 3.43  | 3.25  | 2.82  | 3.47   |
| 2543                                                                                                     | 2.47  | 2.32  | 2.25  | 2.39  | 2.92  | 3.29  | 3.47  | 3.26  | 3.34  |       |       |       | 2.86   |
| หมายเหตุ : ปี 2533-16 พค. 2536 เป็นราคาปลาเบ็ดอวนลาก ตั้งแต่วันที่ 17 พค. 2536 เป็นปลาเบ็ดเฉลี่ยทุกฤดูฝน |       |       |       |       |       |       |       |       |       |       |       |       |        |
| <b>ราคาปลาป่นตลาด กทม. (โปรตีน 60%)</b>                                                                  |       |       |       |       |       |       |       |       |       |       |       |       |        |
| 2538                                                                                                     | 13.66 | 14.06 | 13.59 | 13.80 | 13.80 | 13.69 | 13.80 | 15.01 | 15.56 | 15.30 | 15.30 | 15.93 | 14.46  |
| 2539                                                                                                     | 17.10 | 17.68 | 17.49 | 15.33 | 15.35 | 15.57 | 14.80 | 16.35 | 16.27 | 15.26 | 15.13 | 14.45 | 15.90  |
| 2540                                                                                                     | 14.88 | 14.80 | 14.69 | 14.65 | 15.68 | 15.97 | 17.28 | 18.10 | 19.47 | 20.01 | 20.37 | 20.50 | 17.20  |
| 2541                                                                                                     | 23.83 | 24.72 | 19.91 | 17.29 | 18.50 | 19.61 | 20.47 | 20.69 | 19.35 | 21.92 | 21.94 | 20.65 | 20.74  |
| 2542                                                                                                     | 17.17 | 14.56 | 15.79 | 15.70 | 15.97 | 15.89 | 16.40 | 19.26 | 19.10 | 15.28 | 14.68 | 14.80 | 16.22  |
| 2543                                                                                                     | 14.01 | 13.23 | 13.43 | 14.17 | 14.29 | 16.11 | 15.20 | 14.01 | 15.97 |       |       |       | 14.49  |
| <b>ราคาปลาป่น F.O.B. ซีลี (โปรตีน 60%)</b>                                                               |       |       |       |       |       |       |       |       |       |       |       |       |        |
| 2538                                                                                                     | 9.32  | 9.54  | 9.60  | 9.77  | 9.75  | 10.22 | 11.07 | 11.49 | 11.69 | 12.12 | 12.15 | 14.14 | 10.91  |
| 2539                                                                                                     | 14.19 | 14.54 | 13.97 | 13.61 | 12.73 | 12.40 | 12.33 | 12.39 | 13.03 | 13.77 | 13.96 | 13.96 | 13.41  |
| 2540                                                                                                     | 13.72 | 13.57 | 13.58 | 12.79 | 12.70 | 12.66 | 15.51 | 18.30 | 21.32 | 22.55 | 24.28 | 29.19 | 17.51  |
| 2541                                                                                                     | 35.04 | 30.16 | 26.95 | 25.81 | 25.45 | 27.58 | 26.83 | 27.09 | 26.32 | 24.83 | 23.70 | 23.58 | 26.95  |
| 2542                                                                                                     | 18.65 | 14.42 | 11.40 | 11.33 | 10.91 | 11.37 | 11.74 | 13.10 | 14.65 | 14.39 | 14.05 | 14.43 | 13.37  |
| 2543                                                                                                     | 14.08 | 13.93 | 12.58 | 12.13 | 13.38 | 14.57 | 15.61 | 16.17 | 16.41 |       |       |       | 14.32  |

ที่มา : สมาคมผู้ผลิตปลาป่นไทย ,กรมการค้าภายใน,สำนักงานเศรษฐกิจการเกษตร

## ปริมาณนำเข้าและส่งออกปลาป่น

หน่วย : ตัน

|                     | มค.    | กพ.    | มีค.   | เมย.   | พค.    | มิย.   | กค.    | สค.    | กย.    | ตค.    | พย.    | ธค.    | รวม     |
|---------------------|--------|--------|--------|--------|--------|--------|--------|--------|--------|--------|--------|--------|---------|
| <b>ปริมาณนำเข้า</b> |        |        |        |        |        |        |        |        |        |        |        |        |         |
| 2538                | 13,116 | 10,001 | 9,570  | 9,269  | 4,784  | 13,133 | 26,571 | 22,813 | 19,709 | 13,438 | 15,751 | 13,312 | 171,467 |
| 2539                | 19,182 | 13,905 | 11,941 | 10,964 | 11,471 | 8,165  | 6,995  | 10,477 | 16,663 | 22,240 | 19,754 | 8,797  | 160,554 |
| 2540                | 6,935  | 4,931  | 5,153  | 5,277  | 5,676  | 8,870  | 6,645  | 8,298  | 6,720  | 3,729  | 1,828  | 315    | 64,377  |
| 2541                | 878    | 738    | 612    | 600    | 301    | 2,262  | 659    | 785    | 1,418  | 120    | 814    | 2,634  | 11,821  |
| 2542                | 3,990  | 2,262  | 3,019  | 3,025  | 4,593  | 6,132  | 12,838 | 12,748 | 20,080 | 12,156 | 5,935  | 2,015  | 88,794  |
| 2543                | 3,959  | 2,520  | 2,374  | 2,383  | 4,308  | 12,336 | 11,441 |        |        |        |        |        | 39,322  |
| <b>ปริมาณส่งออก</b> |        |        |        |        |        |        |        |        |        |        |        |        |         |
| 2538                | 145    | 271    | 133    | 72     | 149    | 44     | 3      | 55     | 18     | 30     | 98     | 49     | 1,067   |
| 2539                | 85     | 44     | 12     | 75     | 38     | 49     | 33     | 103    | 13     | 37     | 71     | 41     | 601     |
| 2540                | 18     | 341    | 247    | 43     | 24     | 50     | 451    | 20     |        | 2      | 25     | 18     | 1,240   |
| 2541                | 183    | 737    | 1,900  | 3,308  | 3,807  | 4,502  | 3,943  | 781    | 2,130  | 2,251  | 1,449  | 208    | 25,199  |
| 2542                | 211    | 314    | 463    | 217    | 157    | 338    | 115    | 205    | 141    | 125    | 1,756  | 587    | 4,629   |
| 2543                | 2,176  | 1,273  | 153    | 189    | 517    | 268    | 414    |        |        |        |        |        | 4,990   |

File : ตารางราคาปลาป่น

ที่มา : กรมศุลกากร

## ปอ

## 1. ผลผลิต/ความต้องการใช้ (ตัน)

|            | ปี 2540/41 | ปี 2541/42 | ปี 2542/43 | ปี 2543/44 |
|------------|------------|------------|------------|------------|
| 1.1 ผลผลิต | 96,630     | 47,213     | 39,531     | 38,602     |

1.2 ความต้องการใช้ ในอุตสาหกรรมทอกระสอบและผลิตภัณฑ์ที่มีประมาณ ปีละ 50,000 - 70,000 ตัน

|  | ปี 2540 | ปี 2541 | ปี 2542 | ปี 2543   |
|--|---------|---------|---------|-----------|
|  |         |         |         | (มก.-กค.) |

## 1.3 การส่งออก

ผลิตภัณฑ์ปอ (กระสอบป่าน ด้ายและเชือก ผ้าฝืนกระสอบ)

ปริมาณ (ตัน) 10,742 10,420 8,973 4,858

มูลค่า (ล้านบาท) 317.13 318.00 272.77 178.60

## 2. ราคาเกษตรกรขายได้ (บาท/กก.)

|                    | ปี 2540/41 | ปี 2541/42 | ปี 2542/43 | ปี 2543/44 |
|--------------------|------------|------------|------------|------------|
|                    |            |            |            | (กย.43)    |
| - ปอแก้วฟอกเกรดคละ | 5.20       | 5.37       | 7.95       | 9.10       |

## 3. สภาพปัญหา/สาเหตุ

3.1 ขาดแคลนพันธุ์ดีที่ให้ผลผลิตต่อไร่สูง และมีราคาแพง ทำให้ต้นทุนสูง

3.2 ขาดแคลนแหล่งน้ำแช่ปอฟอก ทำให้ผลผลิตมีคุณภาพต่ำ จึงต้องมีการขออนุญาตนำเข้าปอคุณภาพดีจากต่างประเทศเข้ามาผลิตผลิตภัณฑ์ปอส่งออกตามคุณภาพที่ลูกค้าต้องการ ซึ่งจะส่งผลกระทบต่อราคาในประเทศ

3.3 เกษตรกรไม่รวมตัวกันจำหน่ายผลผลิตทำให้ขาดอำนาจต่อรองราคา จึงจำหน่ายผลผลิตได้ราคาต่ำกว่าที่ควร และมีการร้องเรียนให้ทางราชการช่วยเหลือ

3.4 ปริมาณความต้องการใช้ของอุตสาหกรรมทอกระสอบ เพื่อใช้เป็นวัตถุดิบในการผลิตผลิตภัณฑ์ปอเพื่อจำหน่ายในประเทศและส่งออกมีแนวโน้มลดลง เนื่องจากมีการขนส่งแบบตู้คอนเทนเนอร์ หรือระบบเทกอง เพื่อความสะดวกรวดเร็วมากขึ้น ประกอบกับมีการแข่งขันของกระสอบพลาสติกที่มีราคาถูกกว่า อีกทั้งไม่สามารถแข่งขันด้านราคากับประเทศคู่แข่ง คือ บังกลาเทศ และอินเดีย ได้

#### 4. การแก้ไข้ปัญหา

ปี 2541/42 คชก.มีมติอนุมัติเงินทุนหมุนเวียนปลอดดอกเบี้ย 86 ล้านบาท ให้กรมการค้าภายในจัดสรรให้โรงงานทอกระสอบยืมใช้รับซื้อปอฝอกทะเล ณ หน้าโรงงาน กก.ละ 6.60 บาท ปริมาณ 13,000 ตัน และเห็นชอบในหลักการให้ช่วยเหลือด้านการตลาดลักษณะเช่นนี้เป็นปีสุดท้าย เพื่อให้เกษตรกรปรับเปลี่ยนไปปลูกพืชอื่นแทน โดยมอบหมายให้กระทรวงเกษตรและสหกรณ์จัดทำมาตรการเสริมระยะสั้น โดยส่งเสริมให้เกษตรกรทำหัตถกรรมที่ใช้ปอเป็นวัตถุดิบ เช่น พรหม เป็นต้น และประชาสัมพันธ์ให้เกษตรกรได้ทราบถึงสถานการณ์ ความต้องการ ปัญหา แนวทางแก้ไข สำหรับระยะยาวให้จัดทำแผนปรับลดการผลิตให้สอดคล้องกับปริมาณความต้องการใช้

#### 5. สถานการณ์ปัจจุบัน

กระทรวงเกษตรและสหกรณ์ได้พยากรณ์เมื่อเดือน มิ.ย.43 ว่า จะมีผลผลิตประมาณ 38,602 ตัน ลดลงร้อยละ 2.35 ผลผลิตได้เริ่มออกสู่ตลาดตั้งแต่ช่วงกลางเดือนกันยายน 2543 ราคายังอยู่ในเกณฑ์ดี โดยราคาที่เกษตรกรขายได้ปอแก้วฝอกเกรดทะเล ณ เดือน กย. 43 กก. ละ 9.10 บาท สูงกว่าช่วงเดียวกันของปีก่อนซึ่งมีราคา กก. ละ 5.50 บาท คาดว่าในระยะต่อไปราคาจะมีแนวโน้มสูงขึ้นอีก เนื่องจากความต้องการใช้ปอของโรงงานทอกระสอบยังมีอย่างต่อเนื่อง

-----

สำนักวิจัยเสถียรภาพราคาสินค้าเกษตร

กรมการค้าภายใน

ตุลาคม 2543

D:s001(3)สิน้เงิน

## ราคาจำหน่ายปอแก้วฟอก เกรดคละ

หน่วย : บาท/กก.

| ปี                                                    | กย.  | ตค.   | พย.   | ธค.   | มค.   | กพ.   | มีค.  | เมย. | พค.  | มิย. | กค.  | สค.  | เฉลี่ย |
|-------------------------------------------------------|------|-------|-------|-------|-------|-------|-------|------|------|------|------|------|--------|
| <b>ราคาเกษตรกรขายได้</b>                              |      |       |       |       |       |       |       |      |      |      |      |      |        |
| 2532/33                                               | 5.64 | 6.46  | 7.06  | 6.92  | 6.59  | 6.20  | 5.57  | -    | -    | -    | 5.25 | 4.59 | 6.03   |
| 2533/34                                               | 4.24 | 4.35  | 4.24  | 4.46  | 4.44  | 4.38  | 4.70  | 4.88 | 5.00 | -    | -    | -    | 4.52   |
| 2534/35                                               | 6.74 | 6.95  | 6.91  | 7.16  | 7.51  | 6.59  | 6.29  | -    | -    | -    | -    | -    | 6.88   |
| 2535/36                                               | 5.78 | 5.92  | 6.31  | 6.29  | 6.36  | 5.91  | 5.19  | 4.80 | -    | -    | -    | 5.07 | 5.74   |
| 2536/37                                               | 4.99 | 4.60  | 5.13  | 4.45  | 4.59  | 4.99  | 5.15  | 5.14 | -    | -    | -    | 5.00 | 4.89   |
| 2537/38                                               | 5.07 | 5.41  | 5.57  | 5.83  | 6.32  | 6.51  | 6.34  | -    | -    | -    | -    | -    | 5.86   |
| 2538/39                                               | 6.63 | 8.79  | 9.84  | 10.95 | 11.27 | 10.21 | 10.10 | -    | -    | -    | -    | -    | 9.68   |
| 2539/40                                               | 7.22 | 7.90  | 8.25  | 7.87  | 7.66  | 6.90  | 6.04  | 6.26 | -    | -    | -    | -    | 7.26   |
| 2540/41                                               | 5.44 | 4.55  | 4.72  | 5.16  | 5.18  | 5.14  | 5.44  | 6.00 | -    | -    | -    | -    | 5.20   |
| 2541/42                                               | 5.35 | 4.46  | 4.96  | 5.55  | 5.68  | 5.56  | 6.00  | -    | -    | -    | -    | -    | 5.37   |
| 2542/43                                               | 5.50 | 7.08  | 8.44  | 7.92  | 10.31 | 8.68  | 7.70  | -    | -    | -    | -    | -    | 7.95   |
| 2543/44                                               | 9.1  |       |       |       |       |       |       |      |      |      |      |      |        |
| ที่มา : สำนักงานเศรษฐกิจการเกษตร                      |      |       |       |       |       |       |       |      |      |      |      |      |        |
| <b>ราคารับซื้อของโรงงานทอกระสอบ จังหวัดนครราชสีมา</b> |      |       |       |       |       |       |       |      |      |      |      |      |        |
| 2535/36                                               | -    | 7.10  | 7.31  | 7.37  | 7.40  | 7.40  | -     | -    | -    | -    | -    | -    | 7.32   |
| 2536/37                                               | -    | 6.30  | 6.30  | 6.30  | -     | -     | -     | -    | -    | -    | -    | -    | 6.30   |
| 2537/38                                               | -    | 6.24  | 6.77  | 7.74  | -     | -     | -     | -    | -    | -    | -    | -    | 6.92   |
| 2538/39                                               | -    | 10.76 | 11.31 | 11.99 | 11.77 | 11.06 | -     | -    | -    | -    | -    | -    | 11.38  |
| 2539/40                                               | -    | 8.77  | 9.23  | 8.58  | 8.17  | 7.68  | 7.21  | -    | -    | -    | -    | -    | 8.27   |
| 2540/41                                               | -    | 5.85  | 6.05  | 6.80  | 6.80  | 6.80  | -     | -    | -    | -    | -    | -    | 6.46   |
| 2541/42                                               | -    | 6.55  | 6.55  | 6.55  | 6.40  | 6.40  | 6.40  | -    | -    | -    | -    | -    | 6.48   |
| 2542/43                                               | -    | -     | 11.65 | 12.37 | 12.00 | 9.75  | 9.50  | -    | -    | -    | -    | -    | 11.05  |

## อัตราแลกเปลี่ยนเงินดอลลาร์สหรัฐ

ปี 2538 - 2543

บาท/US\$

| ปี      | ม.ค.  | ก.พ.  | มี.ค. | เม.ย. | พ.ค.  | มิ.ย. | ก.ค.  | ส.ค.  | ก.ย.  | ต.ค.  | พ.ย.  | ธ.ค.  | เฉลี่ย |
|---------|-------|-------|-------|-------|-------|-------|-------|-------|-------|-------|-------|-------|--------|
| ปี 2538 | 25.12 | 25.07 | 24.81 | 24.61 | 24.72 | 24.72 | 24.79 | 25.00 | 25.17 | 25.16 | 25.21 | 25.21 | 24.97  |
| ปี 2539 | 25.34 | 25.29 | 25.28 | 25.32 | 25.34 | 25.40 | 25.40 | 25.32 | 25.41 | 25.51 | 25.50 | 25.60 | 25.39  |
| ปี 2540 | 25.77 | 25.98 | 26.00 | 26.07 | 25.89 | 25.80 | 30.25 | 32.61 | 36.44 | 37.70 | 39.47 | 45.33 | 31.44  |
| ปี 2541 | 54.07 | 46.54 | 41.57 | 39.84 | 39.28 | 42.56 | 41.41 | 41.76 | 40.61 | 38.32 | 36.65 | 36.35 | 41.58  |
| ปี 2542 | 36.73 | 37.19 | 37.61 | 37.72 | 37.15 | 37.03 | 37.20 | 38.08 | 39.92 | 39.57 | 38.84 | 38.40 | 37.95  |
| ปี 2543 | 37.49 | 37.82 | 37.99 | 38.09 | 39.03 | 39.17 | 40.27 | 41.04 | 41.99 |       |       |       | 39.21  |

หมายเหตุ เป็นค่าเฉลี่ยของอัตราขายเงินดอลลาร์สหรัฐรายวัน

ที่มา : ธนาคารแห่งประเทศไทย

D : ลินคำ F : อัตราแลกเปลี่ยน