

ยางพารา

สัปดาห์ที่ 5 ของเดือนพฤศจิกายน 2565 (28 พ.ย - 2 ธ.ค. 65)

	ปี 2562	ปี 2563	ปี 2564 ^F	ปี 2565 ^F	Δ%
ผลผลิตโลก ¹ (ล้านตัน)	13.84	13.60	13.54	14.37	6.13
- อินโดนีเซีย	3.30	3.04	3.12	-	-
- เวียดนาม	1.19	1.23	1.23	-	-
- มาเลเซีย	0.64	0.51	0.53	-	-
- ไทย (สศก.)	4.77	4.86	4.89	4.83	-1.36
การส่งออกโลก (ล้านตัน)	11.61	11.59	12.49	10.57	-15.37
- อินโดนีเซีย	2.58	2.46	2.66	2.20	-17.29
- เวียดนาม	1.64	1.67	1.84	1.98	7.61
- มาเลเซีย	1.06	1.10	1.07	1.11	3.74
- ไทย (สศก.)	3.94	4.35	4.71	4.20	(ม.ค.-ธ.ค.65)
การใช้โลก ¹ (ล้านตัน)	13.91	12.95	14.03	14.78	5.35
- ไทย ¹	0.66	0.58	0.92	0.62	(ม.ค.-มิ.ย.65)
ช่วงออกสู่ตลาด	ตลอดทั้งปี ออกมาก ธ.ค. (12.13%) - ม.ค. (10.98%)				
แหล่งผลิตสำคัญ	สุราษฎร์ธานี สงขลา นครศรีธรรมราช ตรัง ยะลา				
เนื้อที่กรี๊ดได้ (ล้านไร่)	20.46	21.98	21.98	21.93	-0.21
ผลผลิต/เนื้อที่กรี๊ด (กก.)	237	221	223	220	-1.35
มูลค่าส่งออก (ล้านบาท)	190,632	181,931	246,910	239,028	(ม.ค.-ธ.ค.65)
ตลาดส่งออกสำคัญ	จีน มาเลเซีย ญี่ปุ่น อเมริกา เกาหลีใต้				
ประเทศคู่แข่ง	อินโดนีเซีย มาเลเซีย เวียดนาม				

หมายเหตุ ^F = ประมาณการจาก สศก. , ¹ = จาก สศก.

ราคา หน่วย : บาท/กก.	สพ.5 (2 ธ.ค.65)	สพ.4 (25 พ.ย.65)	+ เพิ่ม / - ลด	
			(บาท/กก.)	(%)
- ยางแผ่นดิบ ชั้น 3	44.13	44.53	-0.40	-0.90%
- ยางแผ่นรมควัน ชั้น 3	46.80	46.54	0.26	0.56%
- น้ำยางสด โรงงานรับซื้อ	44.10	44.10	-	-
- ยางก้อนถ้วย (DRC 50%)	19.63	19.50	0.13	0.67%

สถานการณ์

ปริมาณยางออกสู่ตลาดน้อยลงจากแหล่งผลิตยังมีฝนตกชุก ส่วนภาวะการค้ายังทรงตัว โดยมีปัจจัยหนุนจากผู้ประกอบการมีความต้องการเก็บสต็อกยางเพื่อให้มีเพียงพอใช้ในช่วงปีกรีดต้นปีหน้า ขณะที่ราคาน้ำมันดิบและราคายางในต่างประเทศอ่อนตัวลงจากช่วงเดือนที่ผ่านมาเป็นปัจจัยกดดันการเคลื่อนไหวของราคายาง โดยสัปดาห์นี้ราคายางแผ่นรมควันและยางก้อนถ้วยปรับตัวสูงขึ้น สำหรับราคายางแผ่นดิบปรับตัวลดลงเล็กน้อย

1. การช่วยเหลือเกษตรกรและผู้ประกอบการอุตสาหกรรมยางพารา (กยท.)
 - 1) โครงการสนับสนุนสินเชื่อผู้ประกอบการผลิตผลิตภัณฑ์ยาง วงเงินสินเชื่อ 25,000 ล้านบาท ระยะเวลาดำเนินงาน ปี 2559 – 2569 รัฐฯ งดดอกเบี้ยไม่เกิน 3% ต่อปี
 - 2) โครงการสนับสนุนสินเชื่อเงินทุนหมุนเวียนแก่สถาบันเกษตรกรเพื่อรวบรวมยาง วงเงิน 10,000 ล้านบาท ระยะเวลาดำเนินการ 1 เม.ย.63 - 31 มี.ค.67 งดดอกเบี้ย 3% ต่อปี
 - 3) โครงการส่งเสริมการใช้ยางในหน่วยงานภาครัฐ ระยะเวลา ต.ค.62 - ก.ย.65
 - 4) โครงการสนับสนุนสินเชื่อเป็นเงินทุนหมุนเวียนแก่ผู้ประกอบการยาง (ยางแห้ง) วงเงิน 20,000 ล้านบาท ระยะเวลาดำเนินงาน ม.ค.63 – ธ.ค.65 รัฐฯ งดดอกเบี้ยไม่เกิน 3% ต่อปี
 - 5) โครงการสนับสนุนสินเชื่อเป็นเงินทุนหมุนเวียนแก่ผู้ประกอบการไม้ยางและผลิตภัณฑ์ยาง วงเงิน 20,000 ล้านบาท ระยะเวลาดำเนินงาน ต.ค.63 – เม.ย.65 รัฐฯ งดดอกเบี้ยไม่เกิน 3% ต่อปี
 - 6) โครงการประกันรายได้เกษตรกรชาวสวนยาง : ประกันรายได้ยาง 3 ชนิด ราคาเป้าหมายยางแผ่นดิบ กก.ละ 60 บาท , น้ำยางสด (DRC100%) กก.ละ 57 บาท และยางก้อนถ้วย (DRC50%) กก.ละ 23 บาท
 - **ระยะที่ 1** : วงเงินประกัน 25,819.92 ล้านบาท ระยะเวลาประกัน ต.ค.62 - มี.ค.63 ผล : จ่ายเงินให้เกษตรกร 1,272,883 ราย เป็นเงิน 24,172.44 ล้านบาท (93.62%)
 - **ระยะที่ 2** วงเงินประกัน 9,717.995 ล้านบาท ระยะเวลาประกัน ต.ค.63 - มี.ค.64 ผล : จ่ายเงินให้เกษตรกรแล้ว รวม 1.45 ล้านราย เป็นเงิน 7,553.74 ล้านบาท (77.73%)
 - **ระยะที่ 3** วงเงินประกัน 9,783.61 ล้านบาท ระยะเวลาประกัน ต.ค.64 - มี.ค.65 ผล : (4 พ.ย.65) กำหนดราคาอ้างอิงครบ 6 จุด แล้ว/ เกษตรกรได้รับรองสิทธิได้รับเงินแล้ว 1,478 ล้านราย เป็นเงิน 2,319.76 ล้านบาท
2. การกำกับดูแลด้านปริมาณ กำหนดให้ผู้ประกอบการยางที่มีการรับซื้อยาง 7 ประเภท ปริมาณรับซื้อเดือนละ 5,000 กก.ขึ้นไป ต้องแจ้งปริมาณการซื้อ จำหน่าย ใช้ไป คงเหลือและสถานที่เก็บ และจัดทำบัญชีคุมรายวันเพื่อให้ตรวจสอบได้ทุกเวลา

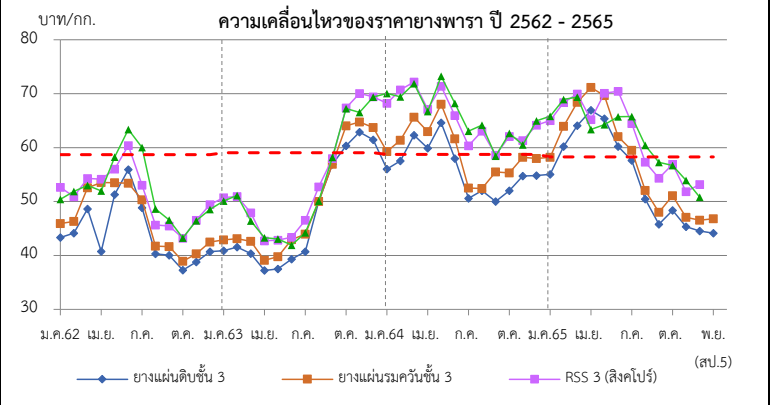

ราคา (บาท/กก.)	ปี	ม.ค.	ก.พ.	มี.ค.	เม.ย.	พ.ค.	มิ.ย.	ก.ค.	ส.ค.	ก.ย.	ต.ค.	พ.ย.	ธ.ค.	เฉลี่ย
ยางแผ่นดิบ ชั้น 3	2562	41.49	42.00	46.67	48.23	49.02	53.34	47.40	38.05	38.16	33.79	37.04	38.68	42.82
ท้องถิ่น จ.สงขลา (กยท.)	2563	39.05	39.53	38.49	35.03	35.64	36.79	38.39	45.03	51.26	57.72	55.24	58.59	44.23
	2564	54.15	55.13	59.93	57.04	61.82	57.03	48.62	50.22	48.14	50.30	52.59	53.01	54.00
	2565	53.15	58.52	61.57	63.07	62.12	62.01	53.70	48.31	44.25	46.43	43.34	42.65	53.26
ตลาดกลาง	2562	43.32	44.12	48.65	40.76	51.32	55.94	48.84	40.31	40.04	37.26	38.78	40.69	44.17
เฉลี่ย 3 ตลาด	2563	40.88	41.54	40.33	37.21	37.48	39.32	40.71	50.01	56.90	60.34	62.87	61.46	47.42
(สุราษฎร์ฯ นครศรีฯ สงขลา) (กยท.)	2564	56.00	57.54	62.31	59.91	64.60	58.00	50.60	52.02	50.00	52.01	54.73	54.84	56.05
	2565	55.05	60.02	64.07	66.91	64.23	63.98	55.92	50.46	45.80	48.36	45.32	44.13	55.35
ยางแผ่นรมควันชั้น 3 (กยท.)	2562	45.81	46.28	52.51	53.97	53.87	58.54	50.34	41.76	41.72	39.00	40.44	42.53	47.23
	2563	42.94	43.75	42.58	39.72	39.88	42.93	43.90	50.12	56.91	64.17	64.69	63.80	49.62
	2564	59.19	61.46	65.39	62.81	68.25	61.28	52.72	55.36	52.44	55.26	58.25	57.99	59.20
	2565	58.22	63.95	68.42	71.14	68.81	66.45	57.35	52.06	48.01	51.10	47.06	46.80	58.28
ตลาดสิงคโปร์ (F.O.B.) (กยท.)	2561	50.39	50.91	54.30	54.15	56.03	60.40	53.05	45.63	45.46	43.19	46.55	49.43	50.79
	2562	50.73	49.75	47.90	43.29	42.86	43.36	46.54	52.71	57.96	67.36	70.05	69.42	53.49
	2563	68.21	69.44	72.18	67.12	71.36	66.09	60.33	63.07	58.59	62.07	63.30	63.97	65.48
	2565	65.01	68.35	70.05	70.21	64.13	70.46	64.50	57.31	54.42	56.69	51.85	-	63.00
ตลาดโตเกียว (C&F) (กยท.)	2562	52.63	51.88	52.99	51.95	58.23	63.38	60.03	48.63	46.56	43.24	46.45	48.56	52.04
	2563	50.10	50.50	46.41	42.70	43.05	41.91	44.23	50.12	58.21	67.24	66.55	69.36	52.53
	2564	70.06	70.71	71.85	66.70	73.23	68.36	63.06	64.16	58.44	62.66	63.47	64.69	66.45
	2565	65.81	68.94	69.34	68.03	71.52	65.73	65.75	60.42	57.35	56.93	53.93	-	63.98

กากถั่วเหลือง
ประจำสัปดาห์ที่ 5 ของเดือนพฤศจิกายน 2565 (28 พ.ย.- 2 ธ.ค.65)

	ปี 62	ปี 63	ปี 64	ปี 65	% Δ
1. ผลผลิต (ล้านตัน)					
1.1 วัตถุดิบอาหารสัตว์ (คาดการณ์ พ.ย.65)					
หมวดโปรตีน - โลก	346.330	348.420	350.220	365.810	4.45
1.2 กากถั่วเหลือง - โลก	245.318	247.812	246.815	258.471	4.72
1.3 กากถั่วเหลือง - ไทย (ประมาณการณั)	1.562	2.025	2.022	2.033	0.56
- จากเมล็ดในประเทศ	0.015	0.011	0.010	0.014	
- จากเมล็ดนำเข้า	1.547	2.014	2.012	2.019	
2. มูลค่าผลผลิตไทย (ล้านบาท)	20,450	27,129	35,091	41,360	
3. การใช้ (ล้านตัน)					
3.1 โลก	240.292	243.659	243.428	252.789	3.85
3.2 ไทย	4.213	4.303	4.366	4.533	3.82
4. สต็อก- โลก (ล้านตัน)	15.463	14.253	13.746	14.516	5.60
5. นำเข้า-ส่งออก (ม.ค.-ต.ค.65)					
- นำเข้า (ล้านตัน)	3.208	2.645	2.791	2.514	
(ล้านบาท)	38,771	31,579	44,258	48,139	
(บาท/กก.)	12.09	11.94	15.86	19.15	
- ส่งออก (ล้านตัน)	0.052	0.051	0.103	0.081	
ประเทศคู่ค้า (ปี 64)					
ไทยนำเข้าจาก: บราซิล 88% อาร์เจนตินา 8% ปารากวัย 2% สหรัฐฯ 2%					
ไทยส่งออกไป: ลาว 29% เมียนมาร์ 29% อินเดีย 23% กัมพูชา 19%					
ที่มา : 1.1, 1.2, 3.1, 4. กระทรวงเกษตรสหรัฐฯ (USDA)					
: 1.3 โรงงานสกัดน้ำมันแฉงตามบันทึกข้อตกลงรับซื้อกากถั่วเหลือง					
: 3.2 กรมปศุสัตว์ (กรณีใช้ข้าวโพดฯ มาก)					
: 5. กรมศุลกากร					

1. สถานการณ์ ปี 2565
 โลก ผลผลิตเพิ่มขึ้นจากปีก่อนร้อยละ 4.72 ความต้องการใช้เพิ่มขึ้นร้อยละ 3.85 และสต็อกโลกเพิ่มขึ้นร้อยละ 5.60
 ไทย ผลผลิตมีแนวโน้มเพิ่มขึ้นใกล้เคียงกับปีที่ผ่านมา โดยความต้องการใช้เพิ่มขึ้นจากปีก่อนร้อยละ 3.82

2. นโยบายและมาตรการนำเข้า พิกัด 2304.00.90 รหัสสถิติ001 เพื่อใช้ในอุตสาหกรรมผลิตเป็นวัตถุดิบอาหารสัตว์ ปี 2564-2566 มติ ครม. 6 ต.ค.63 มติคณะ ก.ก.นโยบายอาหาร 27 ส.ค.63 ไม่จำกัดปริมาณและช่วงเวลานำเข้า ดังนี้

(1) WTO (ตามข้อผูกพัน ปริมาณโควตานำเข้า 230,559 ตัน ภาษีในโควตา 20% นอกโควตา 133%)
 - ในโควตา ภาษีร้อยละ 2 ผู้มีสิทธินำเข้าในโควตารวมทั้งสิ้น 11 ราย (ส.ผู้ผลิตอาหารสัตว์ไทย ส.ผู้ผลิตไก่เพื่อส่งออกไทย ส.ผู้เลี้ยงไก่เนื้อเพื่อการส่งออก ส.ผู้เลี้ยงเป็ดเพื่อการค้าและการส่งออก ส.ปศุสัตว์ไทย ส.ส่งเสริมการเลี้ยงไก่ฯ ส.ผู้เลี้ยงสุกรแห่งชาติ ส.ส่งเสริมผู้ใช้วัตถุดิบอาหารสัตว์ ชุมนุมสหกรณ์โคนมแห่งประเทศไทย ส.พ่อค้าพืชผลไทย และ ส.การค้าสินค้าเกษตรและอุตสาหกรรมแปรรูป) และให้ผู้มีสิทธินำเข้าสนับสนุนรับซื้อกากถั่วเหลืองที่ผลิตจากเมล็ดถั่วเหลืองในพท.ของโรงงานสกัดน้ำมันพืชทั้งหมดในราคาไม่ต่ำกว่าขั้นต่ำที่กำหนด กก.ละ 15.46 บาท ซึ่งสอดคล้องกับราคารับซื้อขั้นต่ำเมล็ดถั่วเหลืองเกรดสกัดน้ำมัน ที่คณะกรรมการพืชน้ำมันและน้ำมันพืชกำหนด กก.ละ 19.50 บาท - นอกโควตา ภาษีร้อยละ 119

(2) อาเซียน (AFTA) ,ไทย-ออสเตรเลีย (TAFTA) , ไทย-นิวซีแลนด์ (TNZCEP) ภาษีร้อยละ 0

(3) ไทย-ญี่ปุ่น (JTEPA) , อาเซียน-เกาหลี (AKFTA) , ไทย-ชิลี (TCFTA) ในโควตา ภาษีร้อยละ 0 - นอกโควตา ภาษีร้อยละ 119

(4) ไทย-ลาว (Laos - Thailand PTA) ในโควตา ภาษีร้อยละ 10 - นอกโควตา ภาษีร้อยละ 119

(5) การนำเข้าจากประเทศนอกความตกลง ภาษีร้อยละ 6 ค่าธรรมเนียมพิเศษต้นละ 2,519 บาท

3. นโยบายการส่งออก ครม.มีมติ (12 เม.ย.59) และระเบียบ พณ. (5 ต.ค.59) ให้ส่งออกกากถั่วเหลืองได้ 20% ของปริมาณกากถั่วเหลืองที่ผลิตได้จากเมล็ดถั่วเหลืองนำเข้า ตามมติคณะกรรมการพิจารณาการส่งออกกากถั่วเหลืองไปนอกราชอาณาจักร (รองอธิบดี คต.ที่กำกับดูแลกองบริหารสินค้าตกง เป็นประธาน) **ยอดจัดสรรส่งออก** ปี 65 ส่งออก 4 ราย รวม 348,888.69 ตัน และส่งออกจริง (ม.ค.-ต.1044.2 ตัน คิดเป็น 0 ของยอดจัดสรรส่งออกทั้งสิ้น และปี 66 จัดสรร 4 ราย รวม 396,821.35 ตัน

สถานการณ์ปัจจุบัน
ในประเทศ ราคาขายส่งตลาด กทม. กากจากเมล็ดนำเข้าและกากนำเข้า ทรงตัวเท่าสัปดาห์ก่อน
ต่างประเทศ ราคาสูงขึ้นจากต้นละ 450.62 US\$ ในสัปดาห์ก่อนเป็นต้นละ 463.96 US\$ เนื่องจากคาดว่าจีนที่เป็นผู้ซื้อรายใหญ่ของโลก จะผ่อนคลายมาตรการควบคุมโรคโควิด-19 ส่งผลให้ความต้องการใช้กากถั่วเหลืองของโลกมีมากขึ้น
แนวโน้ม คาดว่าภาวะการค้ำกักถั่วเหลืองตลาดโลกจะค่อนข้างผันผวน โดยมีปัจจัยจากปริมาณผลผลิตที่จะออกสู่ตลาด และความต้องการใช้

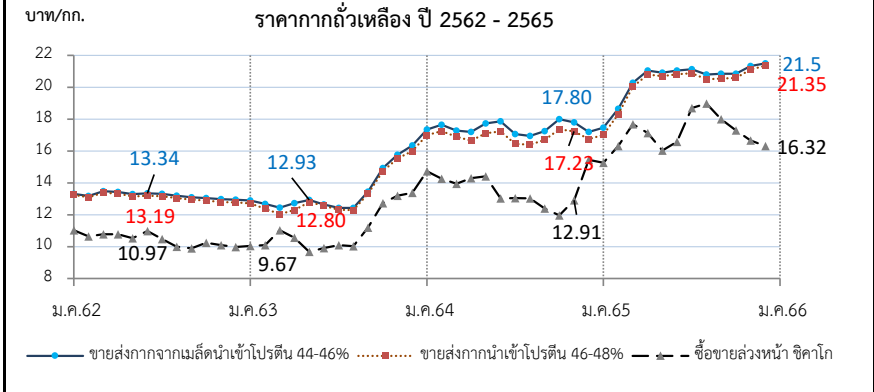

ราคา (บาท/	ม.ค.	ก.พ.	มี.ค.	เม.ย.	พ.ค.	มิ.ย.	ก.ค.	ส.ค.	ก.ย.	ต.ค.	พ.ย.	ธ.ค.	เฉลี่ย
1. ขายส่ง กทม.กากจากเมล็ดในประเทศ โปรตีน 44-48%													
ปี 2562	-	-	-	-	-	-	-	-	-	-	18.38	18.38	18.38
2563	-	-	-	-	-	-	-	-	-	-	-	-	-
2564	-	-	-	-	28.25	24.93	-	-	-	24.38	-	-	25.85
2565	-	-	-	28.75	28.75	-	-	-	-	-	-	-	28.75
2. ขายส่ง กทม.กากจากเมล็ดนำเข้า โปรตีน 45-46%													
ปี 2562	13.33	13.17	13.47	13.42	13.30	13.34	13.31	13.20	13.10	13.05	12.97	12.95	13.22
2563	12.89	12.67	12.45	12.73	12.93	12.64	12.43	12.43	13.43	14.93	15.77	16.35	13.47
2564	17.34	17.65	17.28	17.19	17.72	17.79	17.06	16.95	17.25	18.00	17.80	17.28	17.44
2565	17.46	18.64	20.28	21.05	20.91	21.05	21.13	20.79	20.84	20.84	21.33	21.50	20.49
3. ขายส่ง กทม.กากนำเข้า โปรตีน 47%													
ปี 2562	13.27	13.10	13.37	13.32	13.20	13.22	13.16	13.05	12.95	12.90	12.79	12.78	13.09
2563	12.70	12.38	12.04	12.28	12.80	12.56	12.31	12.30	13.23	14.72	15.53	16.00	13.24
2564	17.00	17.25	16.90	16.64	17.12	17.19	16.43	16.40	16.70	17.37	17.23	16.83	16.92
2565	17.01	18.31	20.03	20.80	20.70	20.82	20.88	20.49	20.55	20.58	21.11	21.35	20.22
4. ซื้อขายล่วงหน้าตลาดซิคาโก (US\$: ton , 1 ton = 1.1023 shortton)													
ปี 2562	344.73	338.04	337.61	337.09	328.86	350.18	337.74	323.35	322.16	335.33	331.59	327.99	334.56
2563	327.98	320.64	341.45	321.81	313.98	316.10	319.06	319.54	355.36	405.21	430.23	442.10	351.12
2564	488.24	472.64	450.35	453.41	458.06	412.26	397.66	390.97	372.66	355.37	388.30	423.73	421.97
2565	456.75	496.50	529.20	504.81	463.33	472.28	510.95	527.11	483.81	453.56	455.00	463.96	484.77
5. ซื้อขายล่วงหน้าตลาดซิคาโก													
ปี 2562	11.02	10.64	10.77	10.77	10.52	10.97	10.47	10.00	9.90	10.24	10.09	9.97	10.45
2563	10.04	10.10	11.02	10.56	9.67	9.91	10.09	10.03	11.20	12.73	13.19	13.38	10.99
2564	14.73	14.26	13.94	14.30	14.41	13.02	13.05	13.02	12.39	11.96	12.91	14.30	13.52
2565	15.26	16.31	17.68	17.13	16.03	16.58	18.69	18.98	17.99	17.29	16.67	16.32	17.08

ถั่วเหลือง
ประจำสัปดาห์ที่ 5 ของเดือนพฤศจิกายน 2565 (28 พ.ย.- 2 ธ.ค.65)

	ปี 62	ปี 63	ปี 64	ปี 65	% Δ
ผลผลิต (ล้านตัน)				(คาดการณ์ พ.ย.65)	
พืชน้ำมัน - โลก (USDA)	580.990	607.470	604.610	645.610	6.78
ถั่วเหลือง - โลก (USDA)	340.367	368.522	355.588	390.526	9.83
- ไทย (สศก.) (ตัน)	26,283	22,800	23,173	22,799	-1.61
- ถั่วฤดูแล้ง	12,134	14,585	15,345	15,112	
- ถั่วฤดูฝน	14,149	8,215	7,828	7,687	
มูลค่าผลผลิต (ล้านบาท)	420	381	398	436	
ช่วงออกสู่ตลาด - ถั่วฤดูแล้ง (มี.ค.-เม.ย.) 66%					
ถั่วฤดูฝน (ก.ย.-พ.ย.) 34%					
ครัวเรือนเกษตรกร	19,056	20,524	20,685	20,685	
พื้นที่ปลูก (ล้านไร่)	0.104	0.086	0.087	0.084	-3.33
ผลผลิตเฉลี่ย/ไร่ (กก./ไร่)	268	265	266	271	1.88
การใช้ (ล้านตัน)					
- โลก (USDA)	359.470	363.760	363.170	380.170	4.68
- ไทย	3.235	4.068	4.020	3.772	-6.17
สต็อก (ล้านตัน)					
- โลก (USDA)	94.737	100.033	94.672	102.166	7.92
นำเข้า-ส่งออก (กรมศุลกากร)				(ม.ค.-ต.ค.65)	
- นำเข้า (ล้านตัน)	3.209	4.045	3.997	2.603	
(ล้านบาท)	39,513	50,493	72,611	59,260	
(บาท/กก.)	12.31	12.48	18.17	22.76	
- ส่งออก (ล้านตัน)	0.0032	0.0017	0.0009	0.0008	
ประเทศคู่ค้า (ปี 64)					
ไทยนำเข้าจาก	บราซิล 72%	สหรัฐฯ 26%	แคนาดา 1%		
ไทยส่งออกไป	ลาว 45%	พม่า 43%	กัมพูชา 4%	มัลดีฟ 3%	สิงคโปร์ 2%

1. สถานการณ์ ปี 2565
 โลก ผลผลิตเพิ่มขึ้นจากปีก่อนร้อยละ 9.83 และการใช้เพิ่มขึ้นจากปีก่อนร้อยละ 4.68
 ไทย คาดว่าพื้นที่เพาะปลูกและปริมาณผลผลิตจะลดลงจากปีที่ผ่านมา ร้อยละ 3.33 และ 1.61
 ไม่เพียงพอับความต้องการใช้ ต้องนำเข้าประมาณปีละ 3-4 ล้านตัน

2. นโยบายและมาตรการนำเข้าเมล็ดถั่วเหลือง ปี 2563-2565
 มติคณะกรรมการพืชน้ำมันและน้ำมันพืช (20 พ.ย.62) และมติคณะรัฐมนตรี (3 ธ.ค.62) ดังนี้

2.1 WTO เปิดตลาดคราวละ 3 ปี ไม่จำกัดปริมาณ ในโควตาร้อยละ 0 นอกโควตาร้อยละ 80 และบริหารการนำเข้าปีต่อปี(ข้อมูลพันโคตนำเข้า 10,922 ตัน ภาษีในโควตา20% นอกโควตา80%) โดยการบริหารการนำเข้า ปี 2565 ดังนี้

- ผู้มีสิทธินำเข้าในโควตา 8 สมาคม (ส.ผู้ผลิตน้ำมันถั่วเหลืองและรำข้าว ส.ผู้ผลิตอาหารสัตว์ไทย ส.ส่งเสริมผู้ใช้วัตถุดิบอาหารสัตว์ ส.ปศุสัตว์ไทย ส.ผู้ค้าสินค้าเกษตรกับประเทศเพื่อนบ้าน ส.การค้าสินค้าเกษตรและอุตสาหกรรมแปรรูป ส.ผู้ผลิตอาหารสำเร็จรูป และ ส.การค้าผู้ผลิตอาหารจากถั่วเหลืองไทย) กรณีมีผู้ขอเป็นผู้มีสิทธินำเข้ารายใหม่และตัดสิทธิรายเดิมในกรณีผิดสัญญาให้คณะอนุกรรมการกำกับ ดูแล เมล็ดถั่วเหลือง ปี 2563-2565 พิจารณา
- ให้ผู้มีสิทธินำเข้าร่วมมือรับซื้อถั่วเหลืองในประเทศทั้งหมด โดยราคารับซื้อขั้นต่ำ ปี 2565 ดังนี้
 - (1) สกัดน้ำมัน ไม่ต่ำกว่า กก.ละ 18.75 บาท ณ ไร่นาหรือ กก.ละ 19.50 บาท ณ กทม.
 - (2) ผลิตอาหารสัตว์ ไม่ต่ำกว่า กก.ละ 19.00 บาท ณ ไร่นาหรือ กก.ละ 19.75 บาท ณ กทม.
 - (3) แปรรูปอาหาร ไม่ต่ำกว่า กก.ละ 21.00 บาท ณ ไร่นาหรือ กก.ละ 21.75 บาท ณ กทม.
- ผู้มีสิทธินำเข้าสนับสนุนค่าใช้จ่ายในการรวบรวมเมล็ดถั่วเหลืองให้สหกรณ์การเกษตร/วิสาหกิจชุมชน (ตาม พ.ร.บ.สหกรณ์ พ.ศ.2542 และ พ.ร.บ.ส่งเสริมวิสาหกิจชุมชน พ.ศ.2548 กก.ละ 1 บาท และกรอบการค้าอื่นๆ ให้เป็นไปตามข้อมูลผูกพัน ดังนี้

2.2 AFTA ไทย-ออสเตรเลีย ไทย-นิวซีแลนด์ ภาษีร้อยละ 0

2.3 ไทย-ญี่ปุ่น ไทย-ซีลี อาเซียน-เกาหลี
 ในโควตา ปริมาณ 10,922 ตัน ภาษีร้อยละ 0 นอกโควตา ภาษีร้อยละ 80

2.4 การนำเข้าทั่วไป ภาษีร้อยละ 6 หรือ กก.ละ 0.30 บาท และต้องขออนุญาต

3. นโยบายการส่งออก ส่งออกได้เสรี ไม่เสียภาษีส่งออก

สถานการณ์ปัจจุบัน
ในประเทศ เป็นช่วงถั่วเหลืองฤดูฝน สศก.รายงานราคาเกษตรกรขายได้ชนิดกละ สูงขึ้น กก.ละ 18.50 บาท เป็น กก.ละ 19.50 บาท เนื่องจากเป็นช่วงปลายฤดูถั่วฝน ผลผลิตออกสู่ตลาดในปริมาณน้อยลง ส่วนราคาตลาด กทม. ทรงตัวทุกเกรดคุณภาพ

ต่างประเทศ ราคาตลาดจากตันละ 527.70 US\$ ในสัปดาห์ก่อน เหลือตันละ 525.28 US\$ เนื่องจากความต้องการเมล็ดถั่วเหลืองเพื่อสกัดน้ำมันน้อยกว่าที่คาดการณ์ จากที่ราคาน้ำมันถั่วเหลืองโน้มลดลง

แนวโน้ม คาดว่าราคาเมล็ดถั่วเหลืองตลาดโลกจะมีความผันผวนอย่างมากจากปัจจัยด้านสภาพอากาศ และปริมาณความต้องการใช้ของจีนที่เป็นผู้ใช้รายใหญ่ที่จะเป็นตัวแปรด้านราคา

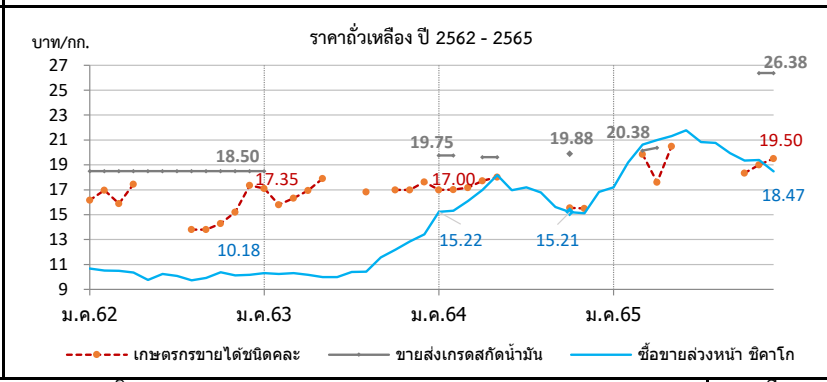

ราคา บาท/กก.	ม.ค.	ก.พ.	มี.ค.	เม.ย.	พ.ค.	มิ.ย.	ก.ค.	ส.ค.	ก.ย.	ต.ค.	พ.ย.	ธ.ค.	เฉลี่ย
1. เกษตรกรขายได้ชนิดกละ													
ปี 2562	16.16	16.96	15.89	17.44	-	-	-	13.80	13.80	14.30	15.20	17.35	15.97
2563	17.11	15.80	16.34	16.95	17.90	-	-	16.83	-	17.00	17.00	17.63	16.71
2564	17.00	17.02	17.17	17.73	18.03	-	-	-	-	-	15.55	15.50	17.16
2565	-	-	19.85	17.61	20.50	-	-	-	-	18.33	19.00	19.50	19.13
2. ขายส่ง กทม. เกรดแปรรูปอาหาร													
ปี 2562	19.50	19.50	19.50	19.50	19.95	20.50	20.50	20.50	20.50	20.50	20.50	20.50	20.12
2563	20.50	-	-	-	-	-	-	-	-	-	-	-	20.50
2564	-	-	-	-	-	-	-	-	-	-	-	-	-
2565	-	-	-	-	-	-	-	-	-	-	-	-	-
3. ขายส่ง กทม. เกรดผลิตอาหารสัตว์													
ปี 2562	18.50	18.50	18.50	18.50	18.50	18.50	18.50	18.50	18.50	18.50	18.50	18.50	18.50
2563	18.50	0.00	-	-	-	-	-	-	-	-	-	-	18.50
2564	21.00	21.00	-	20.25	20.25	-	-	-	-	21.13	-	-	20.73
2565	-	-	20.56	21.00	-	-	-	-	-	-	26.75	26.75	23.77
4. ขายส่ง กทม. เกรดสกัดน้ำมัน													
ปี 2562	18.50	18.50	18.50	18.50	18.50	18.50	18.50	18.50	18.50	18.50	18.50	18.50	18.50
2563	18.50	-	-	-	-	-	-	-	-	-	-	-	18.50
2564	19.75	19.75	-	19.62	19.62	-	-	-	-	19.88	-	-	19.71
2565	-	-	20.15	20.38	-	-	-	-	-	-	26.38	26.38	23.32
5. ซื้อขายล่วงหน้าตลาดชิคาโก (US\$: ton , 1 ton = 36.743 Bushel)													
ปี 2562	333.75	334.46	329.20	324.22	305.27	326.58	325.43	314.60	322.42	339.84	332.93	334.92	326.97
2563	337.05	325.40	319.30	309.96	309.30	318.61	328.90	332.10	366.79	387.54	419.55	443.62	349.84
2564	504.27	507.78	519.84	538.44	577.66	537.32	523.53	504.00	469.40	451.99	454.55	473.11	505.16
2565	514.41	583.66	617.16	618.10	616.17	620.96	569.65	576.79	536.68	507.51	529.81	525.28	568.02
6. ซื้อขายล่วงหน้าตลาดชิคาโก													
ปี 2562	10.67	10.52	10.50	10.35	9.76	10.23	10.08	9.73	9.91	10.38	10.13	10.18	10.20
2563	10.31	10.25	10.30	10.17	9.98	9.99	10.40	10.42	11.56	12.18	12.86	13.42	10.99
2564	15.22	15.32	16.09	16.98	18.17	16.97	17.19	16.79	15.61	15.21	15.11	15.96	16.22
2565	17.19	19.18	20.62	20.99	21.32	21.78	20.83	20.77	19.95	19.35	19.40	18.47	19.99

ปลาป่น

ประจำสัปดาห์ที่ 5 ของเดือนพฤศจิกายน 2565 (28 พ.ย.- 2 ธ.ค.65)

ผลผลิต (ล้านตัน)	ปี 62	ปี 63	ปี 64	ปี 65	% Δ
- โลก (คาดการณ์ พ.ย.65)	4.64	4.89	4.86	4.82	-0.82
- ไทย (ส.ผู้ผลิตปลาป่นไทย)	0.25	0.28	0.25	0.25	
สัดส่วนการผลิต:โปรตีน 60% ขึ้นไป ร้อยละ 45 โปรตีนต่ำกว่า 60% ร้อยละ 55					
แหล่งวัตถุดิบ : ปลาเป็ด (เรือ) 42% รังทูน่า/ซูริมิ 25% เศษเหลืออื่น 33%					
การใช้ (ล้านตัน)					
- โลก	5.06	5.41	5.43	5.32	-2.03
- ไทย (กรมปศุสัตว์)	0.63	0.62	0.63	0.66	4.52
สต็อกโลก (ล้านตัน)	0.25	0.20	0.22	0.20	-9.09
มูลค่าผลผลิตไทย (ล้านบาท)	7,940	9,102	8,387	9,561	
นำเข้า-ส่งออก (ตัน)					(ม.ค.-ต.ค.65)
- นำเข้า	50,664	53,474	73,904	40,540	
- ส่งออก	107,680	152,147	122,773	112,025	
ประเทศคู่ค้า (ปี 64)					
- นำเข้า	เมียนมาร์ 41% เวียดนาม 26% จีน 8% ฟิลิปปินส์ 7% สหรัฐฯ 4%				
- ส่งออก	จีน 72% ญี่ปุ่น 12% บังคลาเทศ 4% เวียดนาม 4% ไต้หวัน 3%				

1. การผลิต ปี 2565

- โลก ผลผลิตใกล้เคียงกับปีก่อน ความต้องการใช้ และสต็อกลดลงจากปีก่อนร้อยละ 2.03 และ 9.09 ตามลำดับ
- ไทย ส.ผู้ผลิตปลาป่นไทย คาดการณ์ปริมาณผลผลิตใกล้เคียงเมื่อเทียบกับปีก่อน

2. นโยบายและมาตรการนำเข้า กำหนดคราวละ 3 ปี โดยปี 2564-2566 นำเข้าได้ไม่จำกัด ปริมาณ ตามมติ กกก.นโยบายอาหาร (27 ส.ค.63) และ มติ ครม. (6 ต.ค.63) ดังนี้

2.1 AFTA / FTA ไทย-นิวซีแลนด์ ไทย-ออสเตรเลีย	ภาษี 0%	โปรตีน 60% ขึ้นไป และโปรตีนต่ำกว่า 60%
อาเซียน-จีน (เว้นพม่า) อาเซียน-ออสเตรเลีย-นิวซีแลนด์ ไทย-ชิลี ไทย-ญี่ปุ่น ลิทัวเนีย(DQF)	ภาษี 5%	
2.2 AKFTA อาเซียน-เกาหลี	ภาษี 5%	
2.3 FTA อาเซียน-ฮ่องกง	โปรตีน 60% ขึ้นไป ภาษี 10% โปรตีนต่ำกว่า 60% ปี 64-65 ภาษี 7%	ปี 66 ภาษี 8% ปี 66 ภาษี 5%
2.4 จากประเทศนอกความตกลง	โปรตีน 60% ขึ้นไป ภาษี 15% โปรตีนต่ำกว่า 60% ภาษี 6%	

การนำเข้าปลาป่นโปรตีน 60% ↑ ไม่จำกัดปริมาณนำเข้า ส่วนโปรตีน 60% ↓ ต้องขออนุญาตนำเข้า

3. นโยบายส่งออก เป็นสินค้าที่กำหนดมาตรฐานและด่านส่งออก โดยต้องจดทะเบียนผู้ส่งออก สินค้ามาตรฐานกับกรมการค้าต่างประเทศ

สถานการณ์

ในประเทศ ราคาปลาเป็ดและปลาป่นทรงตัวเท่าสัปดาห์ก่อน

ต่างประเทศ ราคาปลาป่นตลาดเปรูสัปดาห์นี้สูงขึ้นจากต้นสัปดาห์ 1,475 US\$ เป็นต้นละ 1,525 US\$ เนื่องจากผลผลิตปลาป่นในตลาดโลกยังคงมีปริมาณไม่มากนัก จากภาครัฐเริ่มให้จับปลาฤดูกาลใหม่และปลาส่วนใหญ่ถูกขายในตลาดล่วงหน้าแล้ว

แนวโน้ม คาดว่าราคาปลาป่นในประเทศและต่างประเทศมีแนวโน้มอยู่ในระดับสูง จากผลกระทบของภาวะเศรษฐกิจที่ชะลอตัว

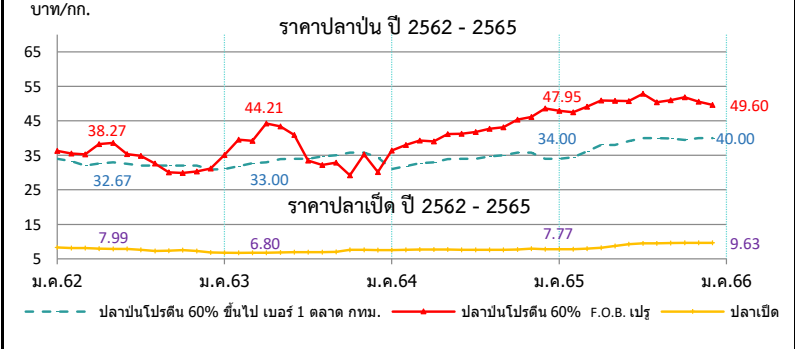

ราคา (บาท/กก.)	ม.ค.	ก.พ.	มี.ค.	เม.ย.	พ.ค.	มิ.ย.	ก.ค.	ส.ค.	ก.ย.	ต.ค.	พ.ย.	ธ.ค.	เฉลี่ย
1. ปลาเป็ด (สด) : โรงงานปลาป่นรับซื้อ													
2562	8.30	8.14	8.12	7.99	7.86	7.87	7.65	7.31	7.38	7.50	7.30	6.89	7.69
2563	6.75	6.73	6.75	6.80	6.85	6.97	6.97	6.97	6.99	7.59	7.64	7.55	7.05
2564	7.54	7.58	7.69	7.73	7.67	7.63	7.63	7.63	7.63	7.68	7.98	7.81	7.68
2565	7.77	7.82	7.98	8.24	8.75	9.26	9.46	9.48	9.62	9.63	9.63	9.63	8.94
2. ปลาป่น โปรตีน 60% ขึ้นไป เบอร์ 1 (2 ธ.ค.65)													
2562	34.00	33.35	32.00	32.67	33.00	32.58	32.00	32.00	32.00	32.00	32.00	30.89	32.37
2563	30.14	31.00	31.00	31.33	32.00	32.00	32.84	33.00	33.00	33.00	32.79	31.95	32.00
2564	31.00	31.89	32.70	33.00	33.94	34.00	34.00	34.67	35.00	35.83	35.77	34.40	33.85
2565	34.00	34.42	36.13	38.00	38.00	39.10	40.00	40.00	39.86	39.44	40.00	40.00	38.25
3. ปลาป่น โปรตีน ต่ำกว่า 60% เบอร์ 1 (2 ธ.ค.65)													
2562	31.00	30.35	29.00	29.67	30.00	29.58	29.00	29.00	29.00	29.00	29.00	27.89	29.37
2563	27.14	28.00	28.00	28.33	29.00	29.00	29.84	30.00	30.00	30.00	29.79	28.95	29.00
2564	28.00	28.89	29.70	30.00	30.94	31.00	31.00	31.67	32.00	32.83	32.77	31.40	30.85
2565	31.00	31.42	33.13	35.00	35.00	36.10	37.00	37.00	36.86	36.44	37.00	37.00	35.25
4. ปลาป่น โปรตีน 60% ขึ้นไป เบอร์ 2 (2 ธ.ค.65)													
2562	31.00	30.35	29.00	29.67	30.00	29.58	29.00	29.00	29.00	29.00	29.00	27.89	29.37
2563	27.14	28.00	28.00	28.33	29.00	29.00	29.84	30.00	30.00	30.00	30.00	29.95	29.11
2564	29.00	29.89	30.70	31.00	31.94	32.00	32.00	32.67	33.00	33.83	33.77	32.40	31.85
2565	32.00	32.42	34.13	36.00	36.00	37.10	38.00	38.00	37.86	37.44	38.00	38.00	36.25
5. ปลาป่น โปรตีน 65% F.O.B. ตลาดเปรู (เหรียญสหรัฐ/ตัน) (2 ธ.ค.65)													
2562	1,230	1,223	1,200	1,295	1,307	1,290	1,275	1,142	1,060	1,060	1,077	1,112	1,189
2563	1,242	1,360	1,437	1,460	1,460	1,415	1,148	1,111	1,130	1,209	1,248	1,278	1,292
2564	1,305	1,364	1,375	1,343	1,419	1,415	1,382	1,390	1,407	1,460	1,504	1,554	1,410
2565	1,555	1,566	1,593	1,624	1,592	1,564	1,569	1,515	1,481	1,470	1,494	1,525	1,546
6. ปลาป่น โปรตีน 60% F.O.B. ตลาดเปรู (คิดเป็นเงินบาท) (1 ธ.ค.65)													
2562	36.31	35.52	35.32	38.27	38.58	35.40	34.86	32.61	30.08	29.88	30.30	31.22	34.03
2563	35.11	39.54	39.23	44.21	43.42	40.95	33.52	32.18	32.88	29.22	35.31	30.20	36.31
2564	36.35	37.98	39.28	39.04	41.21	41.27	41.81	42.72	43.14	45.35	46.16	48.39	41.89
2565	47.95	47.49	49.12	50.94	50.79	50.73	52.85	50.43	50.97	51.85	50.56	49.60	50.27

ที่มา : 1. สมาคมผู้ผลิตปลาป่นไทย 2-4 กรมการค้าภายใน, 5-6 <http://hammersmithltd.blogspot.com>

ข้าวสาลี

ประจำสัปดาห์ที่ 5 ของเดือนพฤศจิกายน 2565 (28 พ.ย. - 2 ธ.ค.)

<p>ผลผลิต (ล้านตัน)</p> <table border="1" style="width: 100%; border-collapse: collapse;"> <tr> <th>ที่มา : USDA</th> <th>โลก</th> <th>ปี 62/63</th> <th>ปี 63/64</th> <th>ปี 64/65</th> <th>ปี 65/66</th> <th>+ - %</th> </tr> <tr> <td>- จีน</td> <td></td> <td>133.60</td> <td>134.25</td> <td>136.95</td> <td>138.00</td> <td>0.77</td> </tr> <tr> <td>- EU</td> <td></td> <td>138.80</td> <td>126.69</td> <td>138.29</td> <td>134.30</td> <td>-2.89</td> </tr> <tr> <td>- อินเดีย</td> <td></td> <td>103.60</td> <td>107.86</td> <td>109.59</td> <td>103.00</td> <td>-6.01</td> </tr> <tr> <td>- รัสเซีย</td> <td></td> <td>73.61</td> <td>85.35</td> <td>75.16</td> <td>91.00</td> <td>21.08</td> </tr> <tr> <td>- สหรัฐ</td> <td></td> <td>52.58</td> <td>49.75</td> <td>44.79</td> <td>44.90</td> <td>0.25</td> </tr> </table> <p>แหล่งผลิตสำคัญ ที่มา : USDA</p> <p>จีน (18%) EU* (17%) อินเดีย (13%) รัสเซีย (12%) สหรัฐ (6%)</p> <p>*EU : ฝรั่งเศส (27%) เยอรมนี (17%) โปแลนด์ (9%) โรมาเนีย (7%) อิตาลี (5%)</p> <p>ความต้องการใช้ (ล้านตัน)</p> <table border="1" style="width: 100%; border-collapse: collapse;"> <tr> <th>ที่มา : USDA</th> <th>โลก</th> <th>ปี 62/63</th> <th>ปี 63/64</th> <th>ปี 64/65</th> <th>ปี 65/66</th> <th>+ - %</th> </tr> <tr> <td>- จีน</td> <td></td> <td>126.00</td> <td>150.00</td> <td>148.00</td> <td>144.00</td> <td>-2.70</td> </tr> <tr> <td>- EU</td> <td></td> <td>107.25</td> <td>104.75</td> <td>108.25</td> <td>109.25</td> <td>0.92</td> </tr> <tr> <td>- อินเดีย</td> <td></td> <td>95.40</td> <td>102.22</td> <td>109.88</td> <td>104.00</td> <td>-5.35</td> </tr> <tr> <td>- รัสเซีย</td> <td></td> <td>40.00</td> <td>42.50</td> <td>42.75</td> <td>45.00</td> <td>5.26</td> </tr> <tr> <td>- สหรัฐ</td> <td></td> <td>30.44</td> <td>30.41</td> <td>30.40</td> <td>29.75</td> <td>-2.14</td> </tr> </table> <p>สต็อกปลายปี (ล้านตัน)</p> <table border="1" style="width: 100%; border-collapse: collapse;"> <tr> <th>ที่มา : USDA</th> <th>โลก</th> <th>ปี 62/63</th> <th>ปี 63/64</th> <th>ปี 64/65</th> <th>ปี 65/66</th> <th>+ - %</th> </tr> <tr> <td>- จีน</td> <td></td> <td>150.02</td> <td>144.12</td> <td>141.76</td> <td>144.36</td> <td>1.83</td> </tr> <tr> <td>- สหรัฐ</td> <td></td> <td>27.99</td> <td>23.00</td> <td>18.21</td> <td>15.54</td> <td>-14.66</td> </tr> <tr> <td>- รัสเซีย</td> <td></td> <td>7.23</td> <td>11.38</td> <td>11.09</td> <td>15.39</td> <td>38.77</td> </tr> <tr> <td>- อินเดีย</td> <td></td> <td>24.70</td> <td>27.80</td> <td>19.50</td> <td>12.03</td> <td>-38.31</td> </tr> </table> <p>ประเทศผู้ส่งออกสำคัญ ปริมาณ 206.59 ล้านตัน</p> <p>ที่มา : USDA รัสเซีย (20%) EU (16%) ออสเตรเลีย (12%) แคนาดา (12%) สหรัฐ (11%)</p> <p>ประเทศผู้นำเข้าสำคัญ ปริมาณ 206.59 ล้านตัน</p> <p>ที่มา : USDA อินโดนีเซีย (5%) อียิปต์ (5%) ตุรกี (5%) จีน (5%) แอลจีเรีย (4%)</p> <p style="text-align: right;">(หน่วย : ล้านตัน)</p> <p>ไทยการนำเข้า</p> <table border="1" style="width: 100%; border-collapse: collapse;"> <tr> <th>ที่มา : ศุลกากร</th> <th>อินเดีย</th> <th>ปี 2561</th> <th>ปี 2562</th> <th>ปี 2563</th> <th>ปี 2564</th> <th>ปี 2565 (ม.ค.-ค.ค.)</th> </tr> <tr> <td>ออสเตรเลีย</td> <td></td> <td>0.020</td> <td>0.032</td> <td>0.006</td> <td>0.465</td> <td>0.084</td> </tr> <tr> <td>ยูเครน</td> <td></td> <td>0.488</td> <td>0.962</td> <td>0.540</td> <td>0.342</td> <td>0.010</td> </tr> <tr> <td>รัสเซีย</td> <td></td> <td>0.240</td> <td>-</td> <td>0.300</td> <td>-</td> <td>-</td> </tr> <tr> <td>อาร์เจนตินา</td> <td></td> <td>0.689</td> <td>0.202</td> <td>0.585</td> <td>0.202</td> <td>-</td> </tr> <tr> <td>โรมาเนีย</td> <td></td> <td>0.010</td> <td>0.220</td> <td>0.140</td> <td>0.126</td> <td>-</td> </tr> <tr> <td>อื่นๆ</td> <td></td> <td>0.202</td> <td>0.270</td> <td>-</td> <td>-</td> <td>0.001</td> </tr> <tr> <td>รวม</td> <td></td> <td>1.649</td> <td>1.686</td> <td>1.572</td> <td>1.137</td> <td>0.303</td> </tr> </table> <p>ผู้นำเข้า 10 อันดับ (แจ้งปลัสต์) ข้อมูลปี 2564</p> <table border="1" style="width: 100%; border-collapse: collapse;"> <tr> <td>1 ซีพีเอฟ</td> <td>6 แผลมทองสหการ</td> </tr> <tr> <td>2 เบทาโกร</td> <td>7 พนัส ฟีดมิลล์</td> </tr> <tr> <td>3 ไทย ฟู้ด อาหารสัตว์</td> <td>8 ผลิตภัณฑ์อาหารเซ็นทรัล</td> </tr> <tr> <td>4 คาร์กิลล์มีทส์ (ไทยแลนด์)</td> <td>9 ไทยสัน ฟีด (ไทยแลนด์)</td> </tr> <tr> <td>5 ชันฟีด</td> <td>10 เพอร์เฟค คอมพานีเยน กรุ๊ป</td> </tr> </table>	ที่มา : USDA	โลก	ปี 62/63	ปี 63/64	ปี 64/65	ปี 65/66	+ - %	- จีน		133.60	134.25	136.95	138.00	0.77	- EU		138.80	126.69	138.29	134.30	-2.89	- อินเดีย		103.60	107.86	109.59	103.00	-6.01	- รัสเซีย		73.61	85.35	75.16	91.00	21.08	- สหรัฐ		52.58	49.75	44.79	44.90	0.25	ที่มา : USDA	โลก	ปี 62/63	ปี 63/64	ปี 64/65	ปี 65/66	+ - %	- จีน		126.00	150.00	148.00	144.00	-2.70	- EU		107.25	104.75	108.25	109.25	0.92	- อินเดีย		95.40	102.22	109.88	104.00	-5.35	- รัสเซีย		40.00	42.50	42.75	45.00	5.26	- สหรัฐ		30.44	30.41	30.40	29.75	-2.14	ที่มา : USDA	โลก	ปี 62/63	ปี 63/64	ปี 64/65	ปี 65/66	+ - %	- จีน		150.02	144.12	141.76	144.36	1.83	- สหรัฐ		27.99	23.00	18.21	15.54	-14.66	- รัสเซีย		7.23	11.38	11.09	15.39	38.77	- อินเดีย		24.70	27.80	19.50	12.03	-38.31	ที่มา : ศุลกากร	อินเดีย	ปี 2561	ปี 2562	ปี 2563	ปี 2564	ปี 2565 (ม.ค.-ค.ค.)	ออสเตรเลีย		0.020	0.032	0.006	0.465	0.084	ยูเครน		0.488	0.962	0.540	0.342	0.010	รัสเซีย		0.240	-	0.300	-	-	อาร์เจนตินา		0.689	0.202	0.585	0.202	-	โรมาเนีย		0.010	0.220	0.140	0.126	-	อื่นๆ		0.202	0.270	-	-	0.001	รวม		1.649	1.686	1.572	1.137	0.303	1 ซีพีเอฟ	6 แผลมทองสหการ	2 เบทาโกร	7 พนัส ฟีดมิลล์	3 ไทย ฟู้ด อาหารสัตว์	8 ผลิตภัณฑ์อาหารเซ็นทรัล	4 คาร์กิลล์มีทส์ (ไทยแลนด์)	9 ไทยสัน ฟีด (ไทยแลนด์)	5 ชันฟีด	10 เพอร์เฟค คอมพานีเยน กรุ๊ป	<p>1. สถานการณ์ ปี 2565/66 (ณ พ.ย.65)</p> <ul style="list-style-type: none"> โลก USDA คาดการณ์ผลผลิตปี 2565/66 เพิ่มขึ้นจากปีก่อน 0.37% ความต้องการใช้ลดลง 0.38% สต็อกปลายปีลดลง 2.97% สถานการณ์สงครามยูเครน-รัสเซีย ส่งผลกระทบต่อต้นทุนการผลิต ค่าระวาง และการประกันภัย เพิ่มสูงขึ้น ส่งผลให้ข้าวสาลีปรับตัวเพิ่มขึ้น 33% รัฐบาลอินเดียประกาศสั่งห้ามการส่งออกข้าวสาลี ให้มีผลบังคับใช้ทันทีโดยการขนส่งข้าวสาลีจะได้รับอนุญาตเฉพาะที่มีการออกหนังสือรับรองการชำระเงินโดยธนาคาร (letters of credit : L/C) แล้วเท่านั้น <p>2. มาตรการนำเข้าข้าวสาลี (ครม. 3 พ.ค. 65)</p> <ul style="list-style-type: none"> ต้องเป็นการนำเข้าเข้ามาเพื่อใช้ในการผลิตอาหารสัตว์ในกิจการของผู้ขออนุญาตเท่านั้น กำหนดสัดส่วนการนำเข้าข้าวสาลีต่อการรับซื้อข้าวโพดเลี้ยงสัตว์ในประเทศนอกปรนเงินไซในการนำเข้าข้าวสาลี โดยยกเว้นการซื้อข้าวโพดเลี้ยงสัตว์ในประเทศ 3 ส่วน ต่อการนำเข้าข้าวสาลีได้ 1 ส่วน เป็นการชั่วคราว ระหว่างเดือนพฤษภาคม - กรกฎาคม 2565 อัตรา 1 ต่อ 2 สำหรับเป็นวัตถุดิบในการผลิตอาหารสุนัขและแมว ยกเว้นสำหรับเป็นวัตถุดิบในการผลิตอาหารกึ่ง <p>3. อัตราการนำเข้า</p> <ul style="list-style-type: none"> พ.ร.ก. พิกัดอัตราศุลกากร 2565 (ฉบับที่ 7) ที่ กก.ละ 2.75 บาท แต่ได้รับการยกเว้น ในปี 2550 ตามประกาศกระทรวงการคลัง เรื่อง การลดอัตราอากรและยกเว้นอากรศุลกากร ตามมาตรา 12 ผูกพันภายใต้ WTO 27% อัตราตามสภาพ ภายใต้ความตกลง FTA อาเซียน - จีน - อินเดีย - ญี่ปุ่น - เกาหลี - ออสเตรเลีย - นิวซีแลนด์ ยกเว้นอากร ภายใต้ความตกลง FTA ไทย - ออสเตรเลีย - ชิลี - อินเดีย - พม่า - ดอยจุง - นิวซีแลนด์ -เปรู ยกเว้นอากร <p>4. มาตรการกำกับดูแล</p> <ol style="list-style-type: none"> ผู้นำเข้าเป็นเจ้าของกิจการผลิตอาหารสัตว์และได้รับการขึ้นทะเบียนไว้ตามกฎหมายว่าด้วยการควบคุมคุณภาพอาหารสัตว์ และไม่เป็นผู้อยู่ระหว่างถูกระงับการออกใบอนุญาตนำเข้า/ปฏิบัติตามพระราชบัญญัติควบคุมคุณภาพอาหารสัตว์ พ.ศ. 2558 /เป็นอาหารสัตว์ควบคุมเฉพาะที่ต้องขอใบอนุญาตนำเข้าจากกรมปศุสัตว์/ผู้ขออนุญาตยื่นขออนุญาตนำเข้าต่อกรมปศุสัตว์ การควบคุมการขนย้าย ประกาศคณะกรรมการ กกร. ฉบับที่ 21 พ.ศ. 2565 กำหนดให้สินค้าข้าวสาลีเป็นสินค้าควบคุมการขนย้าย ที่มีปริมาณครั้งละ 10,000 กก. ขึ้นไปเข้าหรือออกจากเข้าหรือออกจากห้องที่ 2 จังหวัด (1.กทม. เขตคลองเตย 2.ชลบุรี อ.ศรีราชา เว้นแต่จะได้รับอนุญาตจากประธานคณะกรรมการส่วนจังหวัดด้วยราคาสินค้าและบริการ (จกร.) หรือผู้ที่ประธาน กกร มอบหมาย หรือพาณิชย์จังหวัด การแจ้งปริมาณการครอบครอง การนำเข้า สถานที่เก็บ การตรวจสอบสต็อก ตามประกาศคณะกรรมการ กกร. ฉบับที่ 22 พ.ศ. 2565 <p>5. อัตราการทดแทน ข้าวสาลี 1 กก. ทดแทนข้าวโพดฯ ในสูตรอาหารสัตว์ได้ ดังนี้</p> <ul style="list-style-type: none"> ไก่ 0.89 - 0.92 กก. สุกร 0.81 - 0.92 กก.
ที่มา : USDA	โลก	ปี 62/63	ปี 63/64	ปี 64/65	ปี 65/66	+ - %																																																																																																																																																																																				
- จีน		133.60	134.25	136.95	138.00	0.77																																																																																																																																																																																				
- EU		138.80	126.69	138.29	134.30	-2.89																																																																																																																																																																																				
- อินเดีย		103.60	107.86	109.59	103.00	-6.01																																																																																																																																																																																				
- รัสเซีย		73.61	85.35	75.16	91.00	21.08																																																																																																																																																																																				
- สหรัฐ		52.58	49.75	44.79	44.90	0.25																																																																																																																																																																																				
ที่มา : USDA	โลก	ปี 62/63	ปี 63/64	ปี 64/65	ปี 65/66	+ - %																																																																																																																																																																																				
- จีน		126.00	150.00	148.00	144.00	-2.70																																																																																																																																																																																				
- EU		107.25	104.75	108.25	109.25	0.92																																																																																																																																																																																				
- อินเดีย		95.40	102.22	109.88	104.00	-5.35																																																																																																																																																																																				
- รัสเซีย		40.00	42.50	42.75	45.00	5.26																																																																																																																																																																																				
- สหรัฐ		30.44	30.41	30.40	29.75	-2.14																																																																																																																																																																																				
ที่มา : USDA	โลก	ปี 62/63	ปี 63/64	ปี 64/65	ปี 65/66	+ - %																																																																																																																																																																																				
- จีน		150.02	144.12	141.76	144.36	1.83																																																																																																																																																																																				
- สหรัฐ		27.99	23.00	18.21	15.54	-14.66																																																																																																																																																																																				
- รัสเซีย		7.23	11.38	11.09	15.39	38.77																																																																																																																																																																																				
- อินเดีย		24.70	27.80	19.50	12.03	-38.31																																																																																																																																																																																				
ที่มา : ศุลกากร	อินเดีย	ปี 2561	ปี 2562	ปี 2563	ปี 2564	ปี 2565 (ม.ค.-ค.ค.)																																																																																																																																																																																				
ออสเตรเลีย		0.020	0.032	0.006	0.465	0.084																																																																																																																																																																																				
ยูเครน		0.488	0.962	0.540	0.342	0.010																																																																																																																																																																																				
รัสเซีย		0.240	-	0.300	-	-																																																																																																																																																																																				
อาร์เจนตินา		0.689	0.202	0.585	0.202	-																																																																																																																																																																																				
โรมาเนีย		0.010	0.220	0.140	0.126	-																																																																																																																																																																																				
อื่นๆ		0.202	0.270	-	-	0.001																																																																																																																																																																																				
รวม		1.649	1.686	1.572	1.137	0.303																																																																																																																																																																																				
1 ซีพีเอฟ	6 แผลมทองสหการ																																																																																																																																																																																									
2 เบทาโกร	7 พนัส ฟีดมิลล์																																																																																																																																																																																									
3 ไทย ฟู้ด อาหารสัตว์	8 ผลิตภัณฑ์อาหารเซ็นทรัล																																																																																																																																																																																									
4 คาร์กิลล์มีทส์ (ไทยแลนด์)	9 ไทยสัน ฟีด (ไทยแลนด์)																																																																																																																																																																																									
5 ชันฟีด	10 เพอร์เฟค คอมพานีเยน กรุ๊ป																																																																																																																																																																																									

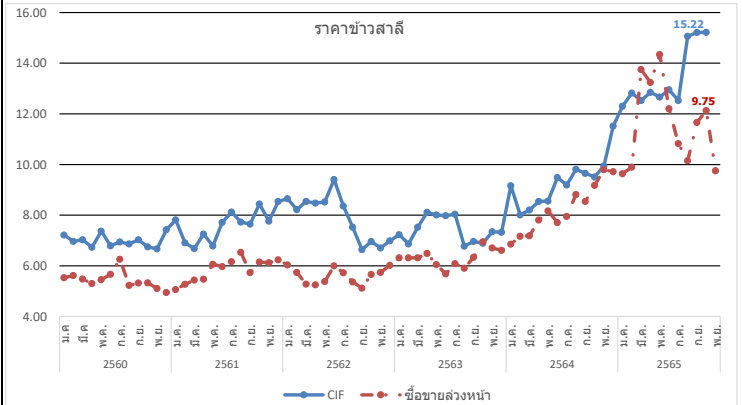

ปี	ม.ค.	ก.พ.	มี.ค.	เม.ย.	พ.ค.	มิ.ย.	ก.ค.	ส.ค.	ก.ย.	ต.ค.	พ.ย.	ธ.ค.	รวม/เฉลี่ย
ราคา CIF (บาท/กก.) ที่มา : กรมศุลกากร													
ปี 2560	7.22	6.97	7.03	6.73	7.37	6.79	6.95	6.86	7.03	6.75	6.67	7.43	6.98
ปี 2561	7.81	6.91	6.68	7.26	6.78	7.71	8.12	7.73	7.65	8.44	7.77	8.54	7.62
ปี 2562	8.65	8.22	8.54	8.48	8.52	9.41	8.36	7.53	6.64	6.96	6.71	6.99	7.92
ปี 2563	7.23	6.87	7.53	8.11	8.01	7.98	8.04	6.78	6.96	6.89	7.35	7.32	7.42
ปี 2564	9.16	8.01	8.20	8.54	8.56	9.49	9.19	9.81	9.65	9.51	9.95	11.52	9.30
ปี 2565	12.30	12.82	12.53	12.85	12.66	12.95	12.53	15.06	15.21	15.22			13.41
ราคาซื้อขายล่วงหน้า (บาท/กก.) ที่มา : CME GROUP (Chicago Mercantile Exchange)													
ปี 2560	5.53	5.62	5.48	5.30	5.45	5.67	6.26	5.23	5.32	5.33	5.11	4.95	5.44
ปี 2561	5.06	5.27	5.44	5.47	6.07	5.97	6.17	6.53	5.74	6.15	6.12	6.24	5.85
ปี 2562	6.04	5.74	5.28	5.25	5.38	6.00	5.73	5.37	5.12	5.66	5.74	6.02	5.61
ปี 2563	6.32	6.32	6.32	6.49	6.05	5.68	6.09	5.91	6.34	6.95	6.71	6.61	6.32
ปี 2564	7.22	7.17	7.19	7.81	8.17	7.71	7.95	8.82	8.54	9.18	9.80	9.72	8.27
ปี 2565	9.44	9.70	13.74	13.22	14.39	12.96	10.81	10.33	11.66	12.13	10.88	9.75	11.58

ข้าวบาร์เลย์

ประจำสัปดาห์ที่ 5 ของเดือนพฤศจิกายน 2565 (28 พ.ย. - 2 ธ.ค.)

		ปี 62/63	ปี 63/64	ปี 64/65	ปี 65/66	+ - %							
ผลผลิต (ล้านตัน)							1. สถานการณ์ ปี 2565/66 ณ พ.ย. 65						
ที่มา : USDA	โลก	158.37	180.91	145.56	149.00	2.36	<ul style="list-style-type: none"> โลก USDA คาดการณ์ผลผลิตปี 2565/66 เพิ่มขึ้นจากปีก่อน 2.36% ความต้องการใช้เพิ่มขึ้น 0.74% สต็อกปลายปีลดลง 1.70% สถานการณ์สงครามยูเครน-รัสเซีย ส่งผลกระทบต่อต้นทุนการผลิต คาร์ขวาง และการประกันภัย เพิ่มสูงขึ้นส่งผลให้ข้าวบาร์เลย์ปรับตัวเพิ่มขึ้น 41 % ขณะนี้ผลผลิตของออสเตรเลียเริ่มออกสู่ตลาดแล้ว 						
	- EU	55.18	54.23	52.05	51.30	-1.44	2. อัตราการนำเข้า <ul style="list-style-type: none"> พริก: พริกอินเดีย 2565 (ฉบับที่ 7) ที่ กก.ละ 2.75 บาท ผูกพันภายใต้ WTO 27% ตามอัตราสภาพ ภายใต้ความตกลง FTA อาเซียน - จีน - อินเดีย - ญี่ปุ่น -เกาหลี -ออสเตรเลีย -นิวซีแลนด์ ยกเว้นอากร ภายใต้ความตกลง FTA ไทย - ออสเตรเลีย - ชิลี - อินเดีย - พม่า - คอซง - นิวซีแลนด์ -เปรู ยกเว้นอากร 						
	- รัสเซีย	19.94	20.63	17.51	21.00	19.97							
	- ออสเตรเลีย	10.13	14.65	13.91	12.70	-8.70							
	- แคนาดา	10.38	10.74	6.96	9.90	42.24							
	- UK	8.05	8.12	6.96	7.10	2.00							
ความต้องการใช้ (ล้านตัน)							3. มาตราการกำกับดูแล						
ที่มา : USDA	โลก	156.82	161.84	148.13	149.23	0.74	1. ผู้นำเข้าเป็นผู้ซื้อ การผลิตอาหารสัตว์และได้รับการขึ้นทะเบียนไว้ตามกฎหมายว่าด้วยการควบคุมคุณภาพอาหารสัตว์ และไม่เป็นผู้ที่อยู่ระหว่างถูกระงับการออกใบอนุญาตนำเข้า/ปฏิบัติตามพระราชบัญญัติควบคุมคุณภาพอาหารสัตว์ พ.ศ. 2558 /เป็นอาหารสัตว์ควบคุมเฉพาะที่ต้องขอใบอนุญาตนำเข้าจากกรมปศุสัตว์/ผู้ขออนุญาตยื่นขออนุญาตนำเข้าต้องกรมปศุสัตว์						
	- EU	49.50	48.25	45.45	46.10	1.43	2. การควบคุมการขนถ่าย (ประกาศ กกร. ฉบับที่ 23 พ.ศ. 2565) กำหนดให้ห้ามขนถ่ายข้าวบาร์เลย์ ที่มีปริมาณครั้งละ 10,000 กก. ขึ้นไป เข้ามาหรือออกจากท้องที่ 2 จังหวัด (1.กทม. เขตคลองเตย 2.ชลบุรี อ.ศรีราชา) เว้นแต่จะได้รับอนุญาตจากประธานคณะกรรมการส่วนจังหวัดว่าด้วยราคาสินค้าและบริการ (กจร.) หรือผู้ที่ประธาน กจร มอบหมายหรือพาณิชย์จังหวัด						
	- รัสเซีย	15.40	14.40	14.30	15.40	7.69	3. การแจ้งปริมาณการครอบครอง การนำเข้า สถานพื้นที่เก็บ สถานตรวจสอบสต็อก ตามประกาศคณะกรรมการ กกร. ฉบับที่ 19 พ.ศ. 2564						
	- จีน	8.00	13.00	11.40	11.10	-2.63	4. อัตราการทดแทน ข้าวบาร์เลย์ 1 กก. ทดแทนข้าวโพด ในสูตรอาหารสัตว์ได้ ดังนี้						
	- ตุรกี	8.50	8.99	7.40	7.50	1.35	<ul style="list-style-type: none"> ไก่ 0.93 - 1.03 กก. สุกร 0.78 - 0.97 กก. 						
	- แคนาดา	8.11	7.75	5.48	6.90	25.91	ผู้นำเข้า 10 อันดับ (แจ้งปศุสัตว์) ข้อมูลปี 2564						
ประเทศผู้ส่งออกสำคัญ (29.58 ล้านตัน)							1 กรุงเทพโปรดิ้ว 6 ส.ไทยเจริญพรพาณิชย์ 2 ไทยฟิวส์ อาหารสัตว์ 7 เอ.พี.เอ็ม อะโกร 3 วี.ซี.เอ.กรุ๊ป 8 ชันฟีด 4 เอส.พี.เอ็ม อาหารสัตว์ 9 พันัส ฟีดมิลล์ 5 เบทาโกร จำกัด (มหาชน) 10 ไทลัน ฟีด (ไทยแลนด์) จำกัด						
ประเทศผู้นำเข้าสำคัญ (29.58 ล้านตัน)													
ที่มา : USDA	ออสเตรีย (22.55%)	ยุโรป (21.20%)	รัสเซีย (20.19%)										
	อาร์เจนตินา (12.45%)	แคนาดา (10.10%)	ยูเครน (6.06%)										
ประเทศไทยนำเข้า (หน่วย : ตัน)													
ที่มา : ศุลกากร	ออสเตรีย	148,217	383,704	793,654	755,567	85,596							
	UK	1	1	2	1	1							
	จีน	1.10	-	-	0.50	1							
	เนเธอร์แลนด์	141	-	47	-	-							
	สหรัฐ	-	16	37	-	-							
	ยูเครน	50	50	150	0.03	-							
	อื่น ๆ	1	0.05	0.005	1	20							
	รวม	148,410	383,772	793,890	755,569	85,618							
(หน่วย : ตัน)													
ราคาข้าวบาร์เลย์													
ปี	ม.ค.	ก.พ.	มี.ค.	เม.ย.	พ.ค.	มิ.ย.	ก.ค.	ส.ค.	ก.ย.	ต.ค.	พ.ย.	ธ.ค.	รวม/เฉลี่ย
ราคา CIF (บาท/กก.) ที่มา : กรมศุลกากร													
ปี 2560	9.60	9.17	9.13	8.43	8.77	7.69	7.18	7.08	6.89	6.80	6.84	7.94	7.96
ปี 2561	7.85	8.12	8.12	8.15	8.90	8.03	8.40	8.67	9.16	9.41	9.72	9.87	8.70
ปี 2562	10.25	9.84	9.31	8.18	7.97	10.10	9.51	9.73	9.74	9.42	9.51	6.78	9.19
ปี 2563	6.78	7.04	7.53	7.50	8.21	7.37	6.19	6.38	6.78	6.78	6.72	6.26	6.96
ปี 2564	6.61	7.18	7.11	7.16	7.59	7.15	8.49	7.98	8.94	9.39	9.67	9.75	8.09
ปี 2565	11.01	10.09	11.41	10.98	11.65	12.44	12.96	13.63	15.09	15.07			12.43
ราคาซื้อขายล่วงหน้า (บาท/กก.) ที่มา : NCDEX (National Commodity & Derivatives Exchange)													
ปี 2560	8.67	7.96	8.20	8.33	7.82	7.38	7.48	7.48	7.43	7.56	7.72	7.72	7.81
ปี 2561	7.54	7.18	6.76	6.57	6.91	7.16	7.49	7.35	7.59	8.16	8.75	8.66	7.51
ปี 2562	8.34	7.03	7.69	8.14	8.46	8.18	7.87	7.61	8.12	8.31	9.07	9.07	8.16
ปี 2563	8.60	7.41	6.75	6.84	6.48	6.01	5.87	5.70	5.84	5.85	5.93	5.79	6.42
ปี 2564	6.36	6.83	6.76	7.89	8.32	8.07	7.98	9.48	9.85	10.35	10.44	10.63	8.58
ปี 2565	10.22	8.70	9.62	14.14	14.19	14.20	14.35	13.85	13.90	14.20	14.25	13.87	12.96

กรมการค้าภายใน กระทรวงพาณิชย์

กากดีดจีเอส

ประจำสัปดาห์ที่ 5 ของเดือนพฤศจิกายน 2565 (28 พ.ย. - 2 ธ.ค.)

ที่มา : FAO	หน่วย : ล้านตัน	ปี 62	ปี 63	ปี 64	ปี 65	+ - %
ผลผลิต		60.18	53.59	58.12	59.88	3.03
- สหรัฐ		46.56	41.44	44.62	46.28	3.72
- จีน		6.51	5.63	6.22	6.10	-1.93
- ยุโรป		3.67	3.30	3.84	3.79	-1.30
- แคนาดา		1.70	1.53	1.58	1.61	1.90
- ไทย		0.70	0.67	0.67	0.74	10.45
ความต้องการใช้		59.85	53.29	58.32	59.88	2.67
- สหรัฐ		36.07	30.75	34.22	35.73	4.41
- จีน		6.64	5.79	6.38	6.27	-1.72
- ยุโรป		3.87	3.43	4.02	3.98	-1.00
- เม็กซิโก		1.88	1.99	1.96	1.97	0.51
- แคนาดา		1.70	1.75	1.79	1.82	1.68
นำเข้า		11.79	11.88	12.03	11.97	-0.50
ส่งออก		12.12	12.17	11.82	11.97	1.27
<p>ประเทศผู้ส่งออกสำคัญ สหรัฐ (90.27%) ยุโรป (2.90%) แคนาดา (2.81%) รัสเซีย (0.85%) อังกฤษ (0.60%)</p> <p>ประเทศผู้นำเข้าสำคัญ เม็กซิโก (16.44%) เกาหลีใต้ (10.18%) เวียดนาม (9.97%) ตุรกี (9.14%) อินโดนีเซีย (7.28%)</p>						
ราคาผู้ผลิตกากดีดจีเอสสำคัญของโลก		ปี 2562	ปี 2563	ปี 2564	ปี 2565	+ - %
- US		4.92	6.63	6.05	5.72	-5.45
- จีน		5.28	5.22	7.62	6.72	-11.81
- ยุโรป		7.12	10.06	9.40	9.28	-1.28
- แคนาดา		4.92	6.63	6.03	6.17	2.32
- ไทย		6.29	5.54	7.46	6.28	-15.82
ไทย		(หน่วย : ตัน)				
การนำเข้า		ปี 2561	ปี 2562	ปี 2563	ปี 2564	ปี 2565 (ม.ค.-ต.ค.)
ที่มา : ศุลกากร	อเมริกา	879,408	564,881	609,087	367,146	121,117
	ลาว	22,002	19,784	20,111	10,442	11,314
	อื่นๆ	0.30	0.04	394	105	14,080
	รวม	901,410	584,665	629,592	377,693	132,445
ผู้นำเข้า 10 อันดับ						
ที่มา : ศุลกากร	1	กรุงเทพฯโปรตุเกส	6		อาหารสัตว์ไทยส่วนหลวง	
	2	ไทย ฟู้ดส์ อาหารสัตว์	7		เอสพีที ฟีดซัพพลาย	
	3	ส.ไทยเจริญพรพาณิชย์	8		เอ.เอ็น.พี อกริเทรค	
	4	เพคมาร์ท	9		โพโรโค อินเตอร์	
	5	โทรเกรส (59) อิมพอร์ต เอ็กซ์พอร์ต	10		ซันฟีด	
สถานการณ์รายสัปดาห์ (U.S. Grains Council)						
F.O.B. กากดีดจีเอส ราคาสัปดาห์นี้อยู่ที่ 11.37 บาท/กก. (325.00 เหรียญสหรัฐฯ/ตัน) ราคากากดีดจีเอสปรับตัวลดลงจากสัปดาห์ก่อน เนื่องจากมีปริมาณผลผลิตออกสู่ตลาดเพิ่มขึ้นและมีการใช้ที่ลดลง						
<p>1. กาก DDGS คือ Distillers Dried Grains With Solubles ผลิตภัณฑ์ที่เหลือจากการผลิตเอทานอลจากธัญพืชด้วยข้าวโพด โดยการกลั่นแยกเอทานอลออกแล้วนำกากที่เหลือไปทำให้แห้ง</p> <p>- มีลักษณะเป็นผงหยาบสีเหลืองทอง มีกลิ่นหอม ของแกลกอลและน้ำตาลไซรัป</p> <p>- นำมาใช้ผลิตอาหารสัตว์ (ทั้งผงแห้งและอัดเม็ด) โดยเฉพาะอาหารวัวเนื้อ/วัวนม/สุกร/ไก่</p> <p>- ทดแทนได้ทั้งแหล่งพลังงานและโปรตีน โดยมีโปรตีน 26-28% (ระดับโปรตีนข้าวโพด 8%) ระดับโปรตีนกากข้าวเหลือง (44%)</p> <p>- อาหารวัวเนื้อ/วัวนม/สุกร/ไก่</p> <p>2. สถานการณ์ ปี 2565 (ที่มา : FAO) ณ ก.ย. 65</p> <p>• FAO คาดการณ์ผลผลิตปี 2565 เพิ่มขึ้นจากปีก่อน 3.03% เพิ่มความต้องการใช้เพิ่มขึ้น 2.67%</p> <p>คาดว่าารพื้นที่ตัวของอุตสาหกรรมเพาะเลี้ยงสัตว์น้ำจะเพิ่มความต้องการใช้ DDGS อย่างไรก็ตามความต้องการใช้ยังขึ้นอยู่กับอุตสาหกรรมเอทานอล แกลกอล เป็นต้น</p> <p>3. อัตราการนำเข้า</p> <ul style="list-style-type: none"> • พรก. พิกัดอัตราศุลกากร 2565 (ฉบับที่ 7) ที่ กก.ละ 10 บาท • ผูกพันภายใต้ WTO 9% ตามอัตราสภาพ • ภายใต้ความตกลง FTA อาเซียน - จีน - อินเดีย - ญี่ปุ่น - เกาหลี - ออสเตรเลีย - นิวซีแลนด์ (ยกเว้นอารก) • ภายใต้ความตกลง FTA ไทย - ออสเตรเลีย - ชิลี - ญี่ปุ่น - นิวซีแลนด์ - เปรู (ยกเว้นอารก) <p>4. ระเบียบ วัตถุประสงค์ในการนำเข้า</p> <p>1. ผู้นำเข้าเป็นเจ้าของกิจการผลิตอาหารสัตว์และได้รับารขึ้นทะเบียนไว้ตามกฎหมายว่าด้วยการควบคุมคุณภาพอาหารสัตว์ และเป็นผู้ที่อยู่ระหว่างถูกระงับการออกใบอนุญาตนำเข้า/ปฏิบัติตามพระราชบัญญัติควบคุมคุณภาพอาหารสัตว์ พ.ศ. 2558 / เป็นอาหารสัตว์ควบคุมเฉพาะที่ต้องขอใบอนุญาตนำเข้าจากกรมปศุสัตว์/ผู้ขออนุญาตยื่นขออนุญาตนำเข้าต่อกรมปศุสัตว์</p> <p>2. การแจ้งปริมาณการครอบครอง การนำเข้า สถานที่เก็บ การตรวจสอบสต็อก ตามประกาศ กกร. เมื่อ 1 ก.ค.65 ฉบับที่ 16 พ.ศ. 65</p> <p>3. อัตราการทดแทน DDGS 1 กก. ทดแทนข้าวโพดในสูตรอาหารสัตว์ได้ ดังนี้</p> <ul style="list-style-type: none"> • ไก่ 0.32 - 0.40 กก. • สุกร 0.52 - 0.70 กก. 						

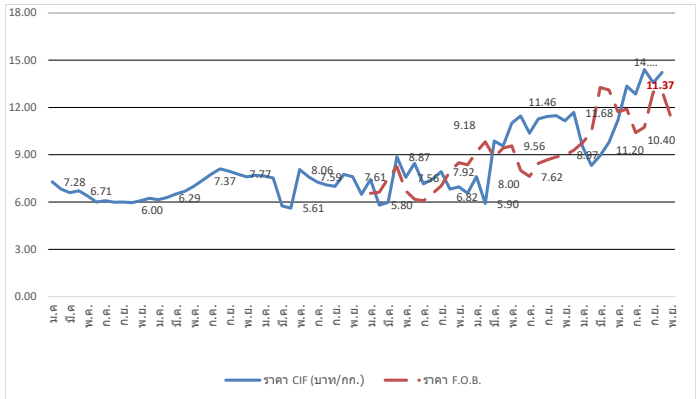

มะพร้าวผลแก่
ประจำสัปดาห์ที่ 5 ของเดือนพฤศจิกายน 2565 (28 พ.ย.- 2 ธ.ค.65)

ผลผลิต : ล้านตัน	ปี 62	ปี 63	ปี 64	(คาดการณ์ พ.ย.65)	
				ปี 65	% Δ
โลก พืชน้ำมัน (USDA)	580.99	607.47	604.61	645.61	↑ 6.78
เนื้อมะพร้าวแห้ง	5.70	5.59	5.86	5.86	
น้ำมันมะพร้าว	3.49	3.46	3.59	3.59	
ไทย มะพร้าวผลแก่ (สศก.)	0.87	0.87	0.91	0.95	↑ 3.63
การใช้ใน พท. (สศก.) (ล้านตัน)	1.52	1.27	1.15	1.26	↑ 9.66
สัดส่วนการใช้ : บริโภคโดยตรง 35 % / อุตสาหกรรม กะทิสำเร็จรูป 60 % / สกัดน้ำมัน 5%					
มูลค่าผลผลิต (ล้านบาท)	8,420	8,878	8,063	6,681	
นำเข้า : ตัน ผล	179,551	356,934	196,332	127,182	(ม.ค.-ต.ค.65)
เนื้อแห้ง	0.005	134.08	-	18.00	
น้ำมันทั้งหมด	6,164	12,097	9,149	1,177	
กะทิ	40,098	61,453	56,983	37,669	
ส่งออก : ตัน ผล	63,436	100,289	137,641	123,196	
เนื้อแห้ง	97,943	43,018	4,729	2,518	
น้ำมันทั้งหมด	2,308	2,120	1,869	362	
กะทิ	263,121	250,769	239,163	172,893	
ช่วงออกสู่ตลาด	ออกตลอดปี ออกมาก : เม.ย. - ก.ค.				
แหล่งผลิตสำคัญ	ประจวบฯ 44.81%, ชุมพร 13.44%, สุราษฎร์ฯ 7.93%, นครศรีฯ 7.52%				
จำนวนครัวเรือน (ครัวเรือน)	163,104	163,104	168,528	168,528	
เนื้อที่ให้ผล : ล้านไร่	0.774	0.777	0.802	0.821	↑ 2.39
ผลผลิตต่อไร่ : กก.	1,120	795	813	822	↑ 1.11

1. สถานการณ์ ปี 2565 กษ.คาดการณ์ผลผลิตเพิ่มขึ้นเนื่องจากสภาพอากาศเอื้ออำนวย โรคและแมลงระบาดลดลง ประกอบกับมะพร้าวที่ปลูกในพื้นที่ว่างเปล่าปี 60 เริ่มให้ผลผลิตมากขึ้น

2. การจัดระบบการนำเข้า ปี 2563 - 2565 (มติ คกก.พืชน้ำมันและน้ำมันพืช 16 ก.ค.63, 21 ธ.ค.63, 19 ส.ค.64, 15 ธ.ค.64, 22 ก.ย.65 และมติ ครม. 20 ต.ค.63, 5 ต.ค.64)

	ในโควตา		นอกโควตา	
	ปริมาณ (ตัน)	ภาษี	ปริมาณ (ตัน)	ภาษี
มะพร้าวผล	2,317	20%	54%	54%
เนื้อฝอย	10	20%	54%	54%
น้ำมัน	401	20%	52%	52%
เนื้อแห้ง	1,157	20%	36%	36%

การบริหารการนำเข้า ปี 2563 - 2565

- ผู้นำเข้าในโควตาต้องเป็นโรงงานที่ใช้เป็นวัตถุดิบในกิจการของตนเองและยังดำเนินการอยู่
- กำหนดช่วงเวลานำเข้ามะพร้าวผลและมะพร้าวเนื้อแห้ง 2 ช่วง คือ ม.ค.-ก.พ. และ ก.ย.-ธ.ค. ส่วนมะพร้าวฝอย และน้ำมันมะพร้าว นำเข้าได้ตลอดทั้งปี
- AFTA ภาษีนำเข้ามะพร้าวผล/เนื้อฝอย/น้ำมันมะพร้าว 0% และเนื้อแห้ง 5% ไม่จำกัดปริมาณ โดยกำหนดช่วงเวลานำเข้า 2 ช่วง คือ ม.ค.-ก.พ. และ ก.ย.-ธ.ค.

3. มติคกก.พืชน้ำมันและน้ำมันพืช (22 ก.ย.65) และมติ ครม. (29 พ.ย.65)

- เปิดตลาด ปี 2566-2568 เช่นเดียวกับ ปี 2563-2565
- ผู้ประกอบการยื่นดีเซลการนำเข้ามะพร้าวภายใต้กรอบ AFTA ปี 2565 ช่วง 2 (ก.ย.-ธ.ค.) - ขอความร่วมมือผู้ประกอบการชะลอการนำเข้าภายใต้กรอบ WTO นอกโควตา

4. มาตรการปกป้องพิเศษ (SSG) ภายใต้ WTO และ AFTA โดยกำหนด Trigger volume ปี 2565 ที่ปริมาณ 305,336 ตัน เมื่อปริมาณนำเข้าถึง Trigger volume การนำเข้า WTO นอกโควตา ปรับภาษิจาก 54% เป็น 72% และ AFTA ปรับภาษิจาก 0% เป็น 72%

5. กำหนดค่านำเข้า 2 ด้าน : ท่าเรือกรุงเทพฯ และท่าเรือแหลมฉบัง

6. มาตรการภายในประเทศ :

- การควบคุมการขนย้าย มะพร้าวผลและผลิตภัณฑ์ ที่นำเข้ามาจากต่างประเทศเข้าและออกจากพื้นที่ 8 จังหวัด 16 อำเภอ ได้แก่ กทม. ชลบุรี สงขลา สตูล สุราษฎร์ธานี นครราชสีมา ชุมพรและปัตตานี ดังนี้
 - 1) มะพร้าวผลแก่ ครั้งละตั้งแต่ 7,000 กก.ขึ้นไป 2) เนื้อมะพร้าวขาว ครั้งละตั้งแต่ 2,500 กก.ขึ้นไป 3) มะพร้าวเนื้อแห้ง ครั้งละตั้งแต่ 1,500 กก. ขึ้นไป ผลการดำเนินการ ปี 65 (ม.ค.-ต.ค.)
- ขอความร่วมมือโรงงานแปรรูปปรับซื้อมะพร้าวผลจากเกษตรกรในประเทศเพิ่มขึ้นในราคาหน้าสวนไม่ต่ำกว่าต้นทุนการผลิต หรือไม่ต่ำกว่า 10-12 บาท/ผล (8 มิ.ย.65)
- ขอความร่วมมือ สพม. เข้มงวดการอนุญาตและตรวจสอบการขนย้ายมะพร้าว (กกร.)

นำเข้า (ม.ค.-ต.ค.65) ผล : อินโดฯ (67%) เวียดนาม (33%) / ฝอย : เวียดนาม (45%) อินโดฯ (27%) / น้ำมัน (รวม) : อินโดนีเซีย (87%) กะทิ : เวียดนาม (93%) อินโด (5%)

ส่งออก (ม.ค.-ต.ค.65) ผล : จีน (92%) / ฝอย : สหรัฐฯ (43%) ปากีสถาน (20%) / แห้ง : จีน (95%) / น้ำมัน (รวม) : เยอรมัน (30%) อังกฤษ (15%) กะทิ : สหรัฐฯ (83%) แคนาดา (19%)

สถานการณ์ปัจจุบัน

ผลผลิตออกสู่ตลาดน้อยลงตามฤดูกาล โรงงานจึงใช้วัตถุดิบจากต่างประเทศเป็นหลัก ราคาที่เกษตรกรขายได้เฉลี่ยทั้งประเทศปรับตัวสูงขึ้นมาอยู่ที่ 10.10 บาท/ผล และแหล่งผลิตสำคัญปรับตัวสูงขึ้น โดย จ.ประจวบคีรีขันธ์: 11-13 บาท/ผล ชุมพร: 7-9 บาท/ผล ยกเว้น สุราษฎร์ธานีและนครศรีธรรมราชยังทรงตัวอยู่ที่ 7-8 บาท/ผล และ 5-6 บาท/ผล

แนวโน้ม

- ผลผลิตออกสู่ตลาดน้อย แนวโน้มภาวะการค้าและราคาปรับตัวสูงขึ้น แต่หากเทียบราคาเฉลี่ยทั้งปีกับปีที่ผ่านมาจะต่ำกว่า เนื่องจากโรงงานยังมีสต็อกผลิตภัณฑ์รอการส่งออกอยู่จำนวนหนึ่ง
- ผลผลิต ธ.ค.65 จะออกสู่ตลาด 66,765 ตัน เพิ่มขึ้นจาก พ.ย.65 (59,578 ตัน) 12.06%

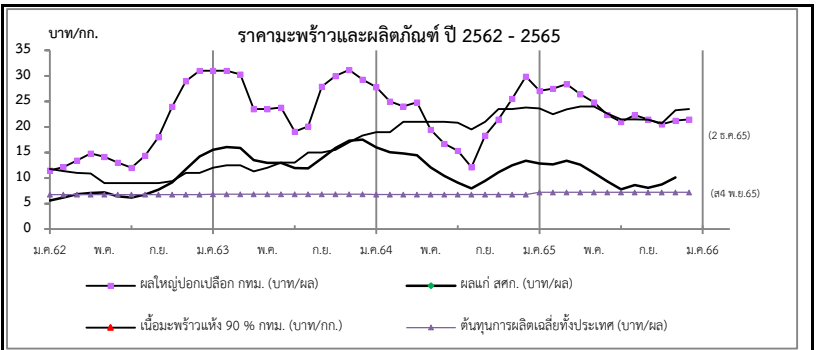

ราคาเกษตรกรขายได้	ปี	ม.ค.	ก.พ.	มี.ค.	เม.ย.	พ.ค.	มิ.ย.	ก.ค.	ส.ค.	ก.ย.	ต.ค.	พ.ย.	ธ.ค.	เฉลี่ย
มะพร้าวผลแก่ใหญ่ (สศก.) (บาท/ผล)	2562	5.59	6.18	6.81	7.08	7.16	6.41	6.16	6.79	7.69	9.17	11.71	14.21	7.76
	2563	15.54	16.06	15.88	13.51	12.97	12.98	11.92	11.91	13.85	15.89	17.29	17.52	14.36
	2564	16.56	15.03	14.82	14.43	12.08	10.40	9.09	7.93	9.43	11.12	12.47	13.35	12.37
	2565	12.87	12.67	13.37	12.63	11.00	9.33	7.77	8.64	8.08	8.71	10.10	(ธ4 พ.ย.65)	10.47
ราคาตลาด กทม. ขายส่ง														
มะพร้าวผล (ปอก) ทับสะแก ผลใหญ่ (บาท/ผล)	2562	11.50	12.13	13.45	14.83	14.13	13.00	12.00	14.39	18.00	24.00	29.00	31.00	17.29
	2563	31.00	31.00	30.32	23.52	23.50	23.81	19.11	20.08	27.90	30.00	31.18	29.26	26.72
	2564	27.77	25.00	24.04	24.79	19.44	16.69	15.35	12.14	18.31	21.31	25.55	29.85	21.69
	2565	27.10	27.50	28.41	26.41	24.83	22.38	21.00	22.30	21.50	20.50	21.24	21.50	23.72
เนื้อแห้ง 90%														
(หน้าโรงงาน) (บาท/กก.)	2562	11.75	11.37	11.00	10.89	9.00	9.00	9.00	9.00	9.00	9.38	11.00	11.00	10.12
	2563	12.02	12.50	12.50	11.00	12.00	13.00	13.00	15.00	15.00	15.50	17.00	18.33	13.90
	2564	19.00	19.00	21.00	21.00	21.00	21.00	20.85	19.50	21.02	23.50	23.50	23.83	21.18
	2565	23.63	22.50	23.46	24.00	24.00	22.64	21.50	21.50	21.41	20.72	23.29	23.50	22.68
เนื้อมะพร้าวขาว														
(หน้าโรงงาน) (บาท/กก.)	2562	20.00	20.00	20.00	20.67	21.00	21.00	20.20	20.91	29.00	33.81	37.16	39.00	25.23
	2563	39.00	39.00	39.00	37.76	38.00	38.14	34.16	35.20	39.15	40.00	40.47	40.19	38.34
	2564	39.80	39.00	38.04	38.00	37.81	31.69	27.68	23.10	27.00	31.94	36.23	40.58	34.24
	2565	39.38	39.00	39.61	37.82	34.39	28.93	22.69	22.43	21.95	21.00	23.74	24.50	29.62

สับปะรด

ประจำสัปดาห์ที่ 5 เดือนพฤศจิกายน 2565 (วันที่ 28 พ.ย. - 2 ธ.ค.65)

ผลผลิต	2562	2563	2564	2565	± %Δ
โลก (ล้านตัน)	27.93	28.05	28.50	n/a	
ไทย (ล้านตัน)	1.825	1.681	1.718	1.756	2.21
ช่วงผลผลิตออกมาก	รุ่นที่ 1 พ.ค. - มิ.ย. และ รุ่นที่ 2 พ.ย.				
แหล่งผลิตสำคัญ	ประจวบคีรีขันธ์ ระยอง ราชบุรี ชลบุรี และเพชรบุรี				
พื้นที่เก็บเกี่ยว (ไร่)	485,399	449,777	455,492	457,255	0.39
ผลผลิตเฉลี่ย (กก./ไร่)	3,760	3,737	3,772	3,865	2.47
การใช้	(พยากรณ์)				
-บริโภคสด (ล้านตัน)	0.219	0.203	0.200	0.176	-12.00
-แปรรูปกระป๋อง+น้ำ (ล้านตันสด)	1.606	1.478	1.518	1.580	4.08
ส่งออก (กรมศุลกา)	(ม.ค.-ต.ค.)				
- ปริมาณ (ล้านตัน)	0.515	0.361	0.456	0.434	26.32
- มูลค่า (ล้านบาท)	15,659	15,174	19,959	20,065	31.53
ประเทศคู่ค้า ปี 2565 (ม.ค.-ต.ค.)					
สับปะรดกระป๋อง	สหรัฐอเมริกา 25% เยอรมนี 5% รัสเซีย 4%				
น้ำสับปะรดเข้มข้น	เนเธอร์แลนด์ 37% สหรัฐอเมริกา 18% สเปน 9%				
สับปะรดกวน	สหรัฐอเมริกา 37% รัสเซีย 7% จีน 6%				
สับปะรดสด	มาเลเซีย 66% จีน 30% สิงคโปร์ 1%				
อื่นๆ - อบแห้ง	UAE 20% จีน 15% รัสเซีย 7%				
- แช่แข็ง	จีน 68% สหรัฐอเมริกา 12% ญี่ปุ่น 8%				
ประเทศคู่แข่ง	ฟิลิปปินส์ อินโดนีเซีย คอสตาริกา บราซิล				
อัตราแปรสภาพ	สับปะรดกระป๋อง : สับปะรดสด = 1 : 3.3				
	น้ำสับปะรด : สับปะรดสด = 1 : 4				
	สับปะรดแห้ง/กวน : สับปะรดสด = 1 : 5				
	สับปะรดแช่แข็ง : สับปะรดสด = 1 : 2.5				

1. สถานการณ์โลก
ปี 2564 ผลผลิตเพิ่มขึ้นจากปี 2563 ประมาณร้อยละ 1.83 เนื่องจาก สภาพอากาศเอื้ออำนวย ทำให้สับปะรดภาพรวมปรับเพิ่มขึ้น

2. สถานการณ์การผลิตและตลาดของไทย
2.1 การผลิต ปี 2565 สศก. พยากรณ์เนื้อที่เก็บเกี่ยวทั้งประเทศจะเพิ่มขึ้นจากปีที่ผ่านมา เนื่องจากราคาข้าวเปลือกปรับตัวสูงขึ้นตั้งแต่ช่วงกลางปี 2562 ต่อเนื่องปี 2563 เกษตรกรจึงกลับมาดูแลแปลงและขยายพื้นที่การปลูกสับปะรด ปริมาณน้ำฝนเพียงพอส่งผลให้ผลผลิตต่อไร่เพิ่มขึ้นจากปีที่ผ่านมา และผลผลิตภาพรวมทั้งประเทศเพิ่มขึ้น
2.2 การตลาด ปี 2565 คาดว่าภาพรวมปริมาณผลผลิตจะเพียงพอต่อความต้องการของโรงงานแปรรูป ราคาที่เกษตรกรขายได้เคลื่อนไหวอยู่ในเกณฑ์ปกติ แต่ปัจจัยจากสถานการณ์ COVID-19 ในตลาดหลักสำคัญ อาจส่งผลให้ตลาดชะลอตัว คำสั่งซื้อลดลง รวมถึงปัญหาด้านโลจิสติกส์ (ตู้ขาด ค่าระวางสูง) และขาดแคลนแรงงานต่างด้าว อาจทำให้โรงงานลดกำลังการผลิตลง กระทั่งกระทบต่อเนื่องต่ออุตสาหกรรมทั้งระบบ

4. คณะกรรมการดูแลสินค้าสับปะรด
- คกก.นโยบายและพัฒนาสับปะรดแห่งชาติ โดยมีรองนายกรัฐมนตรีเป็นประธาน และ สศก. เป็นฝ่ายเลขานุการ
- คณะอนุกรรมการขับเคลื่อนการพัฒนาสับปะรด (ด้านผลิต แปรรูป ตลาด) โดยมีประธานและฝ่ายเลขาร่วมจาก 3 หน่วยงาน คือ กษ. อก. และ พณ.

3. มาตรการ
- มติ คกก.นโยบายและพัฒนาสับปะรดแห่งชาติ ครั้งที่ 1/2565 เมื่อวันที่ 26 พ.ค.65 เห็นชอบแนวทางการบริหารจัดการสับปะรด ปี 65 โดยใช้กลไก คพจ. และพาณิชย์จังหวัด (เซลล์แมนจังหวัด) บริหารจัดการ Demand Supply ภายในจังหวัด รวม 5 แนวทาง ได้แก่ 1) เชื่อมโยงตลาดล่วงหน้า 2) กระจายผลผลิต 3) ส่งเสริมการบริโภค 4) ส่งเสริมการแปรรูป และ 5) ส่งเสริมการผลิตสับปะรดเพื่อบริโภคสด
- มาตรการบริหารจัดการผลไม้ ปี 65 โดย ค.ส.ส่งเสริมการเชื่อมโยงตลาด รวดเร็ว เปิดพื้นที่จำหน่าย สนับสนุนการบริหารจัดการกระจายออกนอกแหล่งผลิต เป็นต้น

สถานการณ์ปัจจุบัน
สศก.พยากรณ์ (มิ.ย.65) ผลผลิตปี 2565 1.756 ล้านตัน เพิ่มขึ้นจากปี 2564 ร้อยละ 2 โดยผลผลิตจะออกสู่ตลาดมาก 2 ช่วง ได้แก่ พ.ค.-มิ.ย. (ร้อยละ 24) และ พ.ย. (ร้อยละ 10) ปัจจุบันพ้นช่วง peak ช่วงที่ 2 ของปี ผลผลิตเริ่มออกสู่ตลาดลดลง ราคาที่เกษตรกรขายได้เป็นไปตามกลไกตลาด โดยสัปดาห์นี้ ราคาปรับตัวสูงขึ้นจากสัปดาห์ที่ผ่านมาเล็กน้อย ราคาที่แผงโรงงานรับซื้อลูกใหญ่ และลูกเล็ก อยู่ที่ กก.ละ 7.30-7.40 บ. และ 2.50-3.00 บ. ตามลำดับ
สำหรับการส่งออก ปี 2565 (ม.ค.-ต.ค.) ส่งออกได้รวม 0.434 ล้านตัน มูลค่า 20,065 ล้านบาท โดยปริมาณและมูลค่าเพิ่มขึ้นเมื่อเทียบกับช่วงเดียวกันของปีที่ผ่านมา ร้อยละ 15 และ 24 ตามลำดับ ทั้งนี้ ภาพรวมการส่งออกไปยังตลาดสำคัญมีแนวโน้มขยายตัวเพิ่มขึ้น จากสถานการณ์ COVID-19 ที่คลี่คลายลง

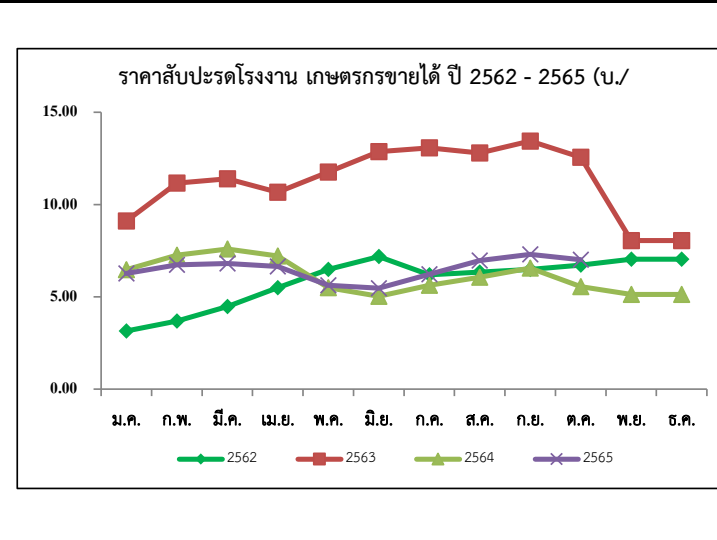

ปี	ม.ค.	ก.พ.	มี.ค.	เม.ย.	พ.ค.	มิ.ย.	ก.ค.	ส.ค.	ก.ย.	ต.ค.	พ.ย.	ธ.ค.	เฉลี่ย
2561	3.32	4.25	3.76	2.93	2.29	1.75	2.09	2.32	3.12	3.35	2.83	2.86	2.97
2562	3.15	3.69	4.48	5.49	6.48	7.18	6.19	6.34	6.48	6.72	7.04	7.76	5.91
2563	9.11	11.16	11.39	10.67	11.76	12.87	13.07	12.80	13.44	12.56	8.05	6.24	10.68
2564	6.47	7.26	7.59	7.21	5.49	5.03	5.63	6.06	6.56	5.56	5.13	5.61	6.16
2565	6.26	6.73	6.80	6.65	5.62	5.47	6.22	6.96	7.30	7.01	7.35	6.43	6.43

(สป.5)

เงา

ประจำสัปดาห์ที่ 5 เดือนพฤศจิกายน 2565 (28 พฤศจิกายน - 2 ธันวาคม 2565)

	2562	2563	2564	2565	%								
ผลผลิต (ตัน)	279,980	270,053	283,619	265,608	-6.35	1. สถานการณ์การผลิต ปี 2565 พื้นที่เพาะปลูกในภาคตะวันออกและภาคใต้ลดลง เนื่องจากเกษตรกรปรับเปลี่ยนไปปลูกทุเรียน และมังคุด สำหรับผลผลิตภาคใต้ลดลงจากที่คาดการณ์ไว้มาก ผลจากสภาพอากาศไม่เอื้ออำนวย มีฝนตกชุกทำให้ต้นเงาแตกยอดอ่อนแทนการออกดอก 2. แผนด้านการตลาด มาตรการด้านการตลาดในประเทศและต่างประเทศ 18 มาตรการบริหารจัดการผลไม้ ปี 2565 ดังนี้ (1) เร่งรัดตรวจและรับรอง GAP เป้าหมายไม่น้อยกว่า 120,000 แปลง (2) ช่วยเกษตรกร ผู้ประกอบการส่งกระจายผลผลิตผลไม้ส่งออกนอกแหล่งผลิต กก.ละ 3 บาท (80,000 ตัน) (3) เสริมสภาพคลังผู้ส่งออก : สนับสนุนดอกเบี้ย 3% ระยะเวลา 6 เดือน (4) สนับสนุนให้ทำเกษตรพันธสัญญาการทำสัญญาซื้อขายล่วงหน้า/สัญญาซื้อต่อลง (30,000 ตัน) (5) ส่งเสริมการบริโภคผลไม้ในประเทศ : โหลดผลไม้ขึ้นเครื่องบินในประเทศฟรี 25 กก. (6) สนับสนุนกล่อง พร้อมคำจัดส่งผลไม้จากเกษตรกร กลุ่มเกษตรกร สหกรณ์ไปยังผู้บริโภคโดยตรง (300,000 กล่อง) (7) สนับสนุนรถ เร็ว mobile ไปรับซื้อผลไม้ และนำออกจำหน่ายสู่ผู้บริโภคโดยตรง (15,000 ตัน) (8) ประสานงานกับห้างท้องถิ่นและปั้มน้ำมันต่างๆ เปิดพื้นที่ระบายผลไม้ให้กับเกษตรกร (5,000 ตัน) (9) เซลล์โปรโมชัน ส่งเสริมการขายโม้ในต่างประเทศ (จัดงาน Thai Fruits Golden Months) 12 เมืองในจีน (10) เจริญจับคู่ซื้อขายผลไม้ทางธุรกิจในระบบออนไลน์ (OBM) เน้นตลาดใหม่ (11) ส่งเสริมการส่งออกผลไม้ในรูปแบบ Hybrid line : การจัดงานส่งเสริมการบริโภค (THAIFEX - ANUGA Asia) (12) ประชาสัมพันธ์ผลไม้ไทยในประเทศต่างๆ ทั่วโลก 5 ภาษา (อังกฤษ ไทย จีน ญี่ปุ่น เกาหลี) (13) อบรมให้ความรู้เกษตรกร : เรื่องการค้าออนไลน์ และหลักสูตรการส่งออกเบื้องต้น (1,000 ราย) (14) ผ่อนปรนกฎระเบียบการเคลื่อนย้ายแรงงานระหว่างภาค (15) กอ.รมน.สนับสนุนกำลังพลช่วยเก็บเกี่ยวและขนย้ายผลไม้ (16) เซลล์แมนจังหวัดและเซลล์แมนประเทศช่วยระบายผลไม้ของเกษตรกรทั้งในและต่างประเทศ (17) บังคับใช้กฎหมายโดยเคร่งครัด : พ.ร.บ.ว่าด้วยราคาคาสินค้าและบริการ พ.ร.บ.มาตราชั่งตวงวัด และ พ.ร.บ.การแข่งขันท่างการค้า (18) เร่งรัดเปิดด่านชายแดนทั้ง 9 ด่านใน 4 จังหวัดชายแดนภาคใต้ (สงขลา สตูล ยะลา นราธิวาส)							
- ภาคตะวันออก	191,504	211,090	198,060	216,420	9.27								
- ภาคใต้	71,609	43,119	65,882	27,046	-58.95								
- ภาคอื่นๆ	16,867	15,844	19,677	22,142	12.53								
แหล่งผลิตสำคัญ													
- ภาคตะวันออก	เม.ย. - มิ.ย. ตราด จันทบุรี และระยอง												
- ภาคใต้	ก.ค. - ก.ย. สุราษฎร์ธานี นครศรีธรรมราช และนราธิวาส												
พื้นที่ให้ผล (ไร่)	213,609	211,377	208,384	207,134	-0.60								
ผลผลิต/ไร่ (กก.)	1,311	1,278	1,361	1,282	-5.80								
การส่งออก													
- ผลสด ปริมาณ (ตันสด)	15,912	11,796	11,828	28,736	(ม.ค. - ต.ค.)								
มูลค่า (ล้านบาท)	294	172	240	413									
- แปรรูป ปริมาณ (ตันสด)	4,644	2,825	2,785	2,728									
มูลค่า (ล้านบาท)	222	155	163	202									
ประเทศคู่ค้า													
- เงาสด	มาเลเซีย 38% เวียดนาม 29% ลาว 14%												
- เงากระป๋อง	จีน 20% กัมพูชา 19% เกาหลี 12%												
- เงากระป๋องสอสดสับประด	อเมริกา 56% มาเลเซีย 16% สิงคโปร์ 8%												
สัดส่วนผลไม้													
- บริโภคสดภายในประเทศ 95%													
- ส่งออก 5%													
สถานการณ์ปัจจุบัน						<div style="text-align: center;"> ราคาเงาที่เกษตรกรขายได้ ปี 2563 - 2565 </div>							
สิ้นสุดฤดูผลผลิตเงาแล้ว													
ราคาเงาที่เกษตรกรขายได้ (บาท/กก.)													
ปี	ม.ค.	ก.พ.	มี.ค.	เม.ย.	พ.ค.	มิ.ย.	ก.ค.	ส.ค.	ก.ย.	ต.ค.	พ.ย.	ธ.ค.	เฉลี่ย
2561	-	-	-	37.64	35.21	17.41	28.92	14.93	14.56	27.50	28.25	-	23.14
2562	-	-	-	25.67	24.59	28.24	29.03	18.55	16.02	13.28	-	-	25.82
2563	-	-	-	29.06	14.88	22.25	29.48	28.47	21.35	16.58	-	-	23.48
2564	-	-	-	-	28.19	19.53	19.16	8.93	16.36	-	-	-	19.46
2565	-	-	-	-	25.55	18.43	20.02	35.66	-	-	-	-	23.79

มังคุด

ประจำสัปดาห์ที่ 5 เดือนพฤศจิกายน 2565 (วันที่ 28 พฤศจิกายน - 2 ธันวาคม 2565)

	2562	2563	2564	2565 ^f	% Δ
ผลผลิต (ตัน)	352,800	336,873	270,773	283,574	4.73
- ตะวันออก	180,318	213,226	107,450	222,655	107.22
- ใต้	172,098	122,616	162,477	59,659	-63.28
- อื่นๆ	384	1,019	846	1,260	48.94
ช่วงผลผลิตออกมา/แหล่งผลิตสำคัญ					
- ตะวันออก	พ.ค. - มิ.ย. (จังหวัดบุรีรัมย์ และระยอง)				
- ใต้	มิ.ย. - ส.ค. (นครศรีธรรมราช ชุมพร และระนอง)				
พื้นที่ให้ผล (ไร่)	426,679	430,096	424,777	419,692	-1.20
ผลผลิตเฉลี่ย/กก./ไร่	827	783	637	676	6.12
มูลค่าผลผลิต (ล้านบาท)	10.24	13.35	13.21	N/A	
การบริโภค (ตัน)					
- บริโภคสด	-55,189	47,425	13,552	N/A	
- แปรรูป	-568	479	1,505	N/A	
การส่งออก (สด+แช่แข็ง)				(ม.ค. - ต.ค.)	
- ปริมาณ (ตัน)	408,557	291,378	255,716	203,561	
- มูลค่า (ล้านบาท)	16,694	14,997	17,051	13,338	
ประเทศคู่ค้า					
- มังคุดสด	จีน 95% ออสเตรเลีย 4% อื่นๆ 1%				
- มังคุดแช่แข็ง	สหรัฐอเมริกา 79% ไต้หวัน 17% มาเลเซีย 4%				

1. สถานการณ์การผลิตและการตลาด

1.1 ผลผลิต ปี 2565 สศก. คาดว่าผลผลิตมีแนวโน้มเพิ่มขึ้นจากปี 2564 เนื่องจากสภาพอากาศเอื้ออำนวยเป็นปกติ มีปริมาณน้ำเพียงพอในช่วงก่อนออกดอก และไม่มีฝนตกในช่วงออกดอก รวมทั้งอุณหภูมิเหมาะสม ทำให้ดอกออกและติดผลดี ประกอบกับต้นมังคุดได้พักสะสมอาหารจากการที่ติดผลน้อยเมื่อปีก่อน ส่งผลให้ผลผลิตมังคุดในปี 2565 คาดว่าจะเพิ่มขึ้นจากปีก่อน

1.2 การตลาด จากสถานการณ์การแพร่ระบาดของ COVID-19 ส่งผลให้ตลาดส่งออกหลัก (จีน) บังคับใช้มาตรการควบคุมโรคโควิด (Zero COVID) กับสินค้านำเข้าจากต่างประเทศ โดยเฉพาะสินค้าเกษตรและอาหาร ให้มีการปนเปื้อนเป็น 0 ส่งผลให้การส่งออกผลไม้ทางบกติดขัดและชะงักงัน

2. แนวทางการตลาดของกระทรวงพาณิชย์

มาตรการด้านการตลาดในประเทศและต่างประเทศ 18 มาตรการบริหารจัดการผลไม้ ปี 2565 ดังนี้

(1) เร่งรัดตรวจและรับรอง GAP เป้าหมายไม่น้อยกว่า 120,000 แปลง (2) ส่งเสริมเกษตรกร ผู้ประกอบการ ล้าง กระจายผลผลิตผลไม้ก่อนออกแหล่งผลิต กก.ละ 3 บาท (80,000 ตัน) (3) เสริมสภาพคล่องผู้ส่งออก : สนับสนุนดอกเบี้ย 3% และช่วยผู้ส่งออก กก.ละ 5 บาท (60,000 ตัน) (4) สนับสนุนให้ทำเกษตรพันธสัญญา การทำสัญญาซื้อขายล่วงหน้า/สัญญาข้อตกลง (30,000 ตัน) (5) ส่งเสริมการบริโภคผลไม้ในประเทศ : โหลดผลไม้ขึ้นเครื่องบินในประเทศ ฟรี 25 กก. (6) สนับสนุนกล่อง พร้อมค่าจัดส่งผลไม้ จากเกษตรกร กลุ่มเกษตรกร สหกรณ์ไปยังผู้บริโภคโดยตรง (300,000 กล่อง) (7) สนับสนุนรถรูด mobile ไปรับซื้อผลไม้ และนำออกจำหน่ายสู่ผู้บริโภคโดยตรง (15,000 ตัน) (8) ประสานงานกับห้างท้องถิ่นและปิ่นม้าน้ำต่างๆ เปิดพื้นที่ระบายผลไม้ให้กับเกษตรกร (5,000 ตัน) (9) เซลล์โปรโมชัน ส่งเสริมการขายผลไม้ในต่างประเทศ (จัดงาน Thai Fruits Golden Months) 12 เมืองในจีน (10) เจรจาจับคู่ซื้อขายผลไม้ทางธุรกิจในระบบออนไลน์ (OBM) เน้นตลาดใหม่ (11) ส่งเสริมการส่งออกผลไม้ในรูปแบบ Hybrid line : การจัดงานส่งเสริมการบริโภคผลไม้ระดับนานาชาติ (THAIFEX - ANUGA Asia) (12) ประชาสัมพันธ์ผลไม้ไทยไปในประเทศต่างๆ ทั่วโลก 5 ภาษา จัดทำคลิปวิดีโอและ Infographic 5 ภาษา (อังกฤษ ไทย จีน ญี่ปุ่น เกาหลี) (13) อบรมให้ความรู้เกษตรกร : เรื่องการค้าออนไลน์ และหลักสูตรการส่งออกเบื้องต้น (1,000 ราย) (14) ผ่อนปรนกฎระเบียบการเคลื่อนย้ายแรงงานระหว่างภาค (15) กอ.รมน.สนับสนุนกำลังพลช่วยเก็บเกี่ยวและขนย้ายผลไม้ (16) เซลล์แมนจังหวัดและเซลล์แมนประเทศช่วยระบายผลไม้ของเกษตรกรทั้งในและต่างประเทศ (17) บังคับใช้กฎหมายโดยเคร่งครัด : พ.ร.บ.ว่าด้วยราคาสินค้าและบริการ พ.ร.บ.มาตรการจังหวัด และ พ.ร.บ.การแข่งขันทางการค้า (18) เร่งรัดเปิดด่านชายแดนทั้ง 9 ด่านใน 4 จังหวัดชายแดนภาคใต้ (สงขลา สตูล ยะลา นราธิวาส)

3. คณะกรรมการดูแลสินค้าผลไม้

สินค้าผลไม้มีคณะกรรมการพัฒนาและบริหารจัดการผลไม้ดูแลรับผิดชอบ โดยมีรัฐมนตรีว่าการกระทรวงเกษตรและสหกรณ์เป็นประธาน และอธิบดีกรมส่งเสริมการเกษตรเป็นกรรมการและเลขานุการ

สถานการณ์ปัจจุบัน	
-	สิ้นสุดฤดูกาลมังคุดภาคตะวันออก
-	สิ้นสุดฤดูกาลมังคุดภาคใต้

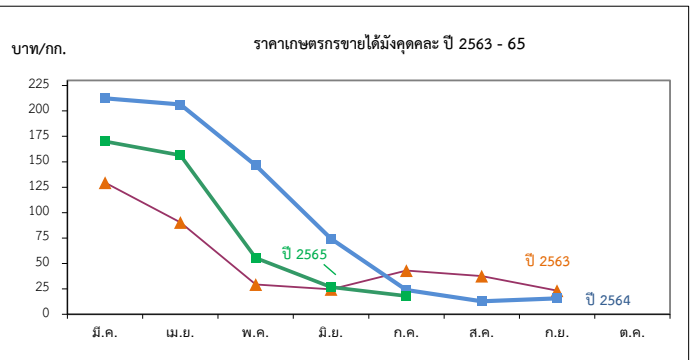

ราคาที่เกษตรกรขายได้มังคุดละ หน่วย: บาท/กก.

ปี	ม.ค.	ก.พ.	มี.ค.	เม.ย.	พ.ค.	มิ.ย.	ก.ค.	ส.ค.	ก.ย.	ต.ค.	พ.ย.	ธ.ค.	เฉลี่ย
2559	-	-	-	77.93	55.75	28.99	41.08	28.26	21.40	19.87	-	-	35.56
2560	-	-	-	171.35	77.92	45.54	14.23	22.06	33.93	-	-	-	40.10
2561	-	-	143.09	114.70	85.88	50.55	30.41	18.35	12.35	-	-	-	43.57
2562	-	-	55.67	47.28	54.74	50.69	23.21	11.50	15.15	15.97	-	-	29.02
2563	-	-	129.50	90.31	29.29	24.49	42.92	37.65	23.29	-	-	-	39.63
2564	-	-	212.40	206.33	146.50	74.22	23.99	12.78	15.60	-	-	-	48.77
2565	-	-	170.00	156.37	55.29	26.78	18.00	-	-	-	-	-	55.70

ทุเรียน

ประจำสัปดาห์ที่ 5 เดือนพฤศจิกายน 2565 (28 พ.ย. - 2 ธ.ค.65)

	2562	2563	2564	2565*	± %Δ
ผลผลิต (ตัน)	1,017,097	1,116,066	1,216,728	1,236,754	1.65
- ภาคตะวันออก (3 จังหวัด)	497,396	550,035	579,281	732,330	26.42
- ภาคใต้	482,140	518,896	576,594	439,350	-23.80
- ภาคอื่นๆ	37,561	47,135	60,853	65,074	6.94
ช่วงผลผลิตออกมาก/แหล่งผลิตสำคัญ					
- ภาคตะวันออก	เม.ย. - มิ.ย	จันทบุรี ระยอง ตราด			
- ภาคใต้	ก.ค. - ส.ค.	ชุมพร ยะลา นครศรีธรรมราช สุราษฎร์ธานี			
พื้นที่ให้ผล (กก.)	729,466	797,732	865,486	936,489	8.20
ผลผลิต/ไร่	1,405	1,399	1,406	1,321	-6.05
มูลค่าผลผลิต (ล้านบาท)	104	127	126	N/A	-
การบริโภคในประเทศ (ตัน)					
- บริโภคสด	323,425	444,132	278,987	N/A	
- แปรรูป	20,342	22,321	24,259	N/A	
การส่งออก (สด+แช่แข็ง+แปรรูป)				(ม.ค.-ธ.ค.65)	
- ปริมาณ (ตัน)	680,873	649,643	925,397	810,295	
- มูลค่า (ล้านบาท)	51,036	72,070	119,058	109,541	
ประเทศคู่ค้า					
ทุเรียนสด	จีน 95%	ฮ่องกง 3%	มาเลเซีย 1%	อื่นๆ 1%	
ทุเรียนแปรรูป	จีน 96%	สหรัฐฯ 1%	อื่นๆ 3%		
แช่แข็ง	จีน (97%)	สหรัฐฯ (1%)	ออสเตรเลีย (1%)	อื่นๆ (1%)	
กวน	สหรัฐฯ (51%)	ออสเตรเลีย (27%)	ซีลี (12%)	อื่นๆ (10%)	
อบแห้ง	จีน (71%)	อิหร่าน (10%)	ลาว (6%)	อื่นๆ (13%)	

1. สถานการณ์การผลิตและการตลาด

1.1 ผลผลิต ปี 2565 สก. คาดว่าผลผลิตมีแนวโน้มเพิ่มขึ้นจากปี 2564 เนื่องจากต้นทุเรียนที่ปลูกในปี 2560 เริ่มให้ผลในปีนี้ และการปรับเปลี่ยนพืชอื่นจาก ข้าพโคกเลี้ยงสัตว์ มันสำปะหลัง ยางพารา ไม้ผลอื่นๆ เพราะราคาทุเรียนในปีก่อนมีราคาเพิ่มขึ้น เป็นปัจจัยให้เกษตรกรเพิ่มพื้นที่การเพาะปลูก แต่จากการประเมินของ สก. เมื่อเดือนกรกฎาคม 65 สถานการณ์ผลผลิตทุเรียนภาคใต้จาก 465,959 เหลือ 439,350 ลดลง 26,609 (-6.05)

1.2 การตลาด จากสถานการณ์การแพร่ระบาดของ COVID-19 ส่งผลให้ตลาดส่งออกหลัก (จีน) บังคับใช้มาตรการควบคุมโรคโควิด (Zero COVID) กับสินค้าเข้าจากต่างประเทศ โดยเฉพาะสินค้าเกษตรและอาหาร ให้มีการปนเปื้อนจากโรคโควิดให้เป็น 0 ส่งผลให้ทำให้การส่งออกผลไม้ทางบกผ่านด่านจีนเพิ่มความเข้มงวด จะส่งผลให้การจราจรติดขัดและชะลอตัว

2. แผนด้านการตลาดของกระทรวงพาณิชย์

มาตรการด้านการตลาดในประเทศและต่างประเทศ 18 มาตรการบริหารจัดการผลไม้ ปี 2565 ดังนี้

(1) เร่งรัดตรวจและรับรอง GAP เป้าหมายไม่น้อยกว่า 120,000 แปลง (2) ช่วยเกษตรกร ผู้ประกอบการ ส่ง กระจ่ายผลผลิตผลไม้ก่อนนอกแหล่งผลิต กก.ละ 3 บาท (80,000 ตัน) (3) เสริมสภาพคล่องผู้ส่งออก : ปลายน้ำ 1) ผลักดันส่งออก กก.ละ 4 บาท, 2) ส่งเสริมการขาย Offline Online : Magnet ห้างฯ ภัตตาคาร (4) การทำสัญญาซื้อขายล่วงหน้า/สัญญาข้อตกลง (30,000 ตัน) (5) ส่งเสริมการบริโภคผลไม้ในประเทศ (6) สนับสนุนกล่อง พร้อมคำจัดส่งผลไม้จากเกษตรกร กลุ่มเกษตรกร สหกรณ์ไปยังผู้บริโภคโดยตรง (300,000 กล่อง) (7) สนับสนุนรถ เร็ว mobile ไปรับซื้อผลไม้ และนำออกจำหน่ายผู้บริโภคโดยตรง (15,000 ตัน) (8) ประสานงานกับห้างท้องถิ่นและปั้มน้ำมันต่างๆ เปิดพื้นที่ระบายผลไม้ให้กับเกษตรกร (5,000 ตัน) (9) เซลล์โปรโมชันส่งเสริมการขายผลไม้ต่างประเทศ (จัดงาน Thai Fruits Golden Months) 12 เมืองในจีน (10) เจรจายับคู่ซื้อขายผลไม้ทางธุรกิจในระบบออนไลน์ (OBM) เน้นตลาดใหม่ (11) ส่งเสริมการส่งออกผลไม้ในรูปแบบ Hybrid line : การจัดงานส่งเสริมการบริโภคผลไม้ระดับนานาชาติ (THAIFEX - ANUGA Asia) (12) ประชาสัมพันธ์ผลไม้ไทยไปในประเทศต่างๆ ทั่วโลก 5 ภาษา จัดทำคลิปลิงวิดีโอและ Infographic 5 ภาษา (อังกฤษ ไทย จีน ญี่ปุ่น เกาหลี) (13) อบรมให้ความรู้เกษตรกร : เรื่องการค้าออนไลน์ และหลักสูตรการส่งออกเบื้องต้น (1,000 ราย) (14) ผ่อนปรนกฎระเบียบการเคลื่อนย้ายแรงงานระหว่างภาค (15) กอ.รมน.สนับสนุนกำลังพลช่วยเก็บเกี่ยวและขนย้ายผลไม้ (16) เซลล์แมนจังหวัดและเซลล์แมนประเทศช่วยระบายผลไม้ของเกษตรกรทั้งในและต่างประเทศ (17) บังคับใช้กฎหมายโดยเคร่งครัด : พ.ร.บ.ว่าด้วยราคาสินค้าและบริการ พ.ร.บ.มาตรา ชั่งตวงวัด และพ.ร.บ.การแข่งขันทางการค้า (18) เร่งรัดเปิดด่านชายแดนทั้ง 9 ด่านใน 4 จังหวัดชายแดนภาคใต้ (สงขลา สตูล ยะลา นราธิวาส)

3. คณะกรรมการดูแลสินค้าผลไม้

สินค้าผลไม้มีคณะกรรมการพัฒนาและบริหารจัดการผลไม้ดูแลรับผิดชอบ โดยมีรัฐมนตรีว่าการกระทรวงเกษตรและสหกรณ์เป็นประธาน และอธิบดีกรมส่งเสริมการเกษตรเป็นกรรมการและเลขาธิการ

สถานการณ์ปัจจุบัน

- ในประเทศ : ทุเรียนตามฤดูกาลปี 2565 ออกสู่ตลาดหมดแล้ว แต่ในบางพื้นที่มีทุเรียนนอกฤดู (ทุเรียนหวาย) ออกสู่ตลาดประปราย

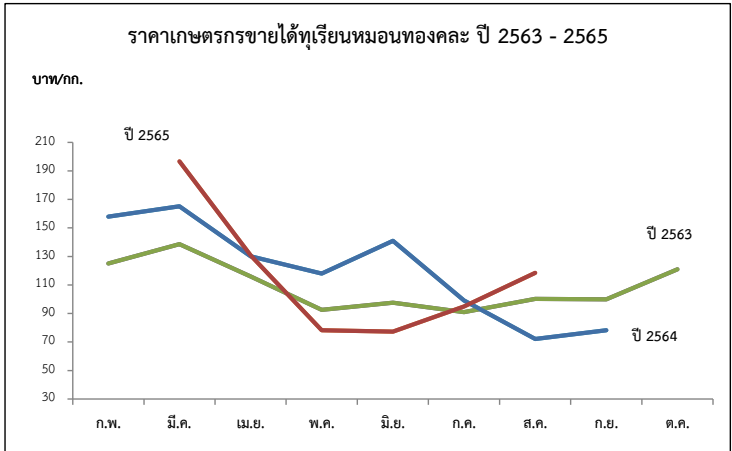

ปี	ก.พ.	มี.ค.	เม.ย.	พ.ค.	มิ.ย.	ก.ค.	ส.ค.	ก.ย.	เฉลี่ย	ก.พ.	มี.ค.	เม.ย.	พ.ค.	มิ.ย.	ก.ค.	ส.ค.	ก.ย.	ธ.ค.	เฉลี่ย
พันธุ์ชะนี (บาท/กก.)										พันธุ์หมอนทอง (บาท/กก.)									
2561	-	-	38.06	48.50	50.16	43.81	20.39	-	42.51	-	120.00	73.46	88.36	78.43	76.42	62.52	78.63	-	78.16
2562	-	99.39	61.63	69.58	78.75	43.26	50.00	-	63.37	137.50	121.13	89.77	113.63	121.85	95.46	73.38	85.44	85.61	99.86
2563	-	110.78	98.51	65.94	58.90	51.04	50.00	-	68.28	125.00	138.64	115.92	92.52	97.63	90.95	100.30	100.00	120.98	102.15
2564	120.00	114.00	95.67	80.37	82.32	49.00	28.62	-	81.43	158.00	165.18	130.09	117.95	140.98	99.10	72.10	78.20	-	113.98
2565	-	-	99.12	47.77	36.30	41.73	68.33	-	59.83	-	196.67	130.76	78.29	77.28	94.86	118.48	-	-	103.35

ที่มา : *สำนักงานเศรษฐกิจการเกษตร ** ภาคกลาง+ภาคตะวันออก

ล่องกอง

ประจำสัปดาห์ที่ 5 เดือนพฤศจิกายน 2565 (วันที่ 28 พฤศจิกายน - 2 ธันวาคม 2565)

	2562	2563	2564	2565	% Δ
ผลผลิต (ตัน)	118,602	74,358	76,313	42,681	-44.07
- ภาคตะวันออก	21,257	22,993	20,656	19,419	-5.99
- ภาคเหนือ	20,809	16,969	19,476	21,199	8.85
- ภาคใต้	76,534	34,396	36,181	2,063	-94.30
ช่วงผลผลิตออกมา/แหล่งผลิตสำคัญ					
- ภาคตะวันออก	ก.ค. (33.28%) จันทบุรี ตราด ระยอง				
- ภาคเหนือ	ก.ย. - ต.ค. (70%) อุตรดิตถ์ สุโขทัย				
- ภาคใต้	ก.ย. (42.46%) สุราษฎร์ธานี นราธิวาส สตูล สงขลา				
พื้นที่ให้ผล (ไร่)	236,090	222,950	207,205	194,661	-6.05
ผลผลิตไร่ (กก)	502	334	368	219	-40.49
จำนวนครัวเรือน	146,405	146,122	138,354	113,994	
การบริโภค (ตัน)					
- บริโภคสด	117,194	72,646	74,861	N/A	
การส่งออก					ม.ค. - ต.ค. 65
- ปริมาณ (ตัน)	1,408	1,712	1,452	3,834.00	
- มูลค่า (ล้านบาท)	31.60	42.86	36.46	83.00	
ประเทศคู่ค้า	มาเลเซีย 42% เนเธอร์แลนด์ 19%				

สถานการณ์ปัจจุบัน
- ผลผลิตล่องกองภาคเหนือ สิ้นสุดฤดูกาลแล้ว

1. สถานการณ์การผลิตและการตลาด

1.1 การผลิต สศก. คาดการณ์ผลผลิตลดลงจากปีที่ผ่านมา เนื้อที่ให้ผลโดยรวมลดลง เนื่องจากเกษตรกรปรับเปลี่ยนไปปลูกทุเรียน สำหรับผลผลิตต่อเนื่องที่ให้ผลลดลง เนื่องจากมีฝนตกตั้งแต่เดือนมกราคมเป็นต้นมา ดอกและผลร่วงออกเป็นใบอ่อนแทนการออกดอก ส่งผลให้ผลผลิตต่อไร่ลดลงตาม

1.2 การตลาด ล่องกองมีอายุการเก็บรักษาสั้น เม้าเสียหายและส่วนใหญ่บริโภคสดภายในประเทศ จึงต้องการกระจายให้ถึงผู้บริโภคโดยเร็ว

2. แนวทางบริหารจัดการผลไม้ ปี 2565 ดังนี้

1) ขอความร่วมมือ ผวจ. ผอ.นค. และอำนวยการความสะดวกการเคลื่อนย้ายแรงงานและทหาร (กองทัพ/กอ.รมน.) ช่วยขนส่งล่องกองในพื้นที่ จชต.

2) ได้กำหนดมาตรการบริหารจัดการผลไม้เชิงรุก ปี 2565 ครอบคลุมตลอดห่วงโซ่ ตั้งแต่ต้นน้ำ กลางน้ำ และปลายน้ำ รวม 18 มาตรการ เพื่อให้การบริหารจัดการมีประสิทธิภาพมากยิ่งขึ้น โดยมีมาตรการสำคัญ ดังนี้

2.1 ตลาดในประเทศ : ส่งเสริมการทำสัญญาซื้อขายผลไม้คุณภาพล่วงหน้า (อภก้อยโมเดล) ช่วยเชื่อมโยงและกระจายผลไม้ออกนอกแหล่งผลิต (สนับสนุน กก.ละ 3 บ.) รวมทั้งจัดพื้นที่ขายให้เกษตรกร ผ่านห้าง/ห้างท้องถิ่น ตลาด รถผลไม้ แพลตฟอร์มออนไลน์ การขนส่ง ผ่านไปรษณีย์และแพลตฟอร์มขนส่ง และหัวผลไม้ขึ้นเครื่องบินในประเทศฟรี 25 กก. จัดกิจกรรมรณรงค์ประชาสัมพันธ์กระตุ้นการบริโภคภายในประเทศ

2.2 เสริมสภาพคล่อง : สนับสนุนการชดเชยดอกเบี้ยเงินกู้ ร้อยละ 3 ระยะเวลา 6 เดือน

2.3 ต่างประเทศ : สศ. จัดกิจกรรมส่งเสริมการจำหน่าย รณรงค์ประชาสัมพันธ์การบริโภคผลไม้ในรูปแบบออนไลน์ ออฟไลน์ และไฮบริด

2.4 มาตรการเพิ่มเติม : 1) ทีมเซลส์แมนจังหวัดและประเทศช่วยระบายผลไม้ออกของเกษตรกรทั้งในและต่างประเทศ และ 2) เร่งรัดการเปิดด่านชายแดน ทั้ง 9 ด่านใน 4 จชต (สงขลา สตูล ยะลา นราธิวาส)

3. คณะกรรมการดูแลสินค้าผลไม้

สินค้าผลไม้มีคณะกรรมการพัฒนาและบริหารจัดการผลไม้ดูแลรับผิดชอบ โดยมี รว.ภ.ช. เป็นประธาน และอธิบดีกรมส่งเสริมการเกษตรเป็นกรรมการและเลขานุการ

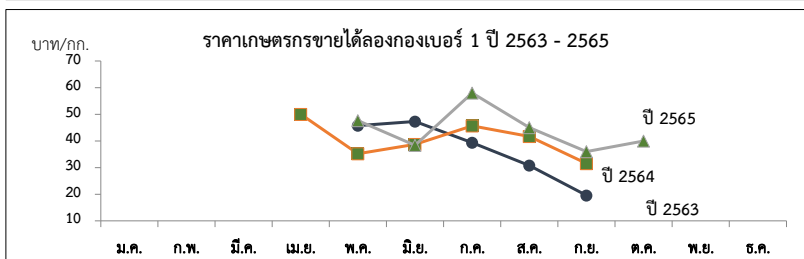

ราคาที่เกษตรกรขายได้ (ล่องกองเบอร์ 1)

หน่วย : บาท/กก.

ปี	ม.ค.	ก.พ.	มี.ค.	เม.ย.	พ.ค.	มิ.ย.	ก.ค.	ส.ค.	ก.ย.	ต.ค.	พ.ย.	ธ.ค.	เฉลี่ย
2559	-	-	-	62	53.59	42.93	54.47	43.52	32.16	16.86	28.00	-	42.91
2560	-	-	-	-	51.98	40.81	38.55	34.20	40.00	-	-	-	39.75
2561	-	-	-	70	54	33.32	46.11	35.71	26.67	-	-	-	36.87
2562	-	-	-	-	45.73	47.3	39.33	30.80	19.56	-	-	-	35.34
2563	-	-	-	50	35.2	38.68	45.61	41.67	31.54	-	-	-	38.69
2564	-	-	-	-	50.34	43.63	31.76	23.41	20.83	-	-	-	32.09
2565	-	-	-	-	47.59	38.39	58.00	45.00	35.50	40.00	50.00	-	52.89

ที่มา : สำนักงานเศรษฐกิจการเกษตร/สพจ.จันทบุรี/สพจ.อุตรดิตถ์

กรมการค้าภายใน กระทรวงพาณิชย์

พฤศจิกายน 2565

ลำไย

ประจำสัปดาห์ที่ 5 เดือนพฤศจิกายน 2565 (วันที่ 28 พฤศจิกายน - 2 ธันวาคม 2565)

	2562	2563	2564	2565	%
ผลผลิต (ตัน)	1,176,361	1,182,488	1,567,087	1,655,367	5.63
-ภาคเหนือ	779,803	816,856	954,820	1,064,318	11.47
-ภาคตะวันออก	366,757	330,841	571,497	550,610	-3.65
-ภาคอื่นๆ	29,801	34,791	40,770	40,439	-0.81
ช่วงผลผลิตออกมา/แหล่งผลิตสำคัญ	การกระจายผลผลิต นอกฤดู : ในฤดู คือ 40 : 60				
-ภาคเหนือ	ม.ย. - ก.ย. เชียงใหม่ ลำพูน เชียงราย พะเยา น่าน ตาก ลำปาง และแพร่				
-ภาคตะวันออก	ม.ค. - พ.ค. และ ต.ค. - ธ.ค. จันทบุรี สระแก้ว ตราด				
พื้นที่ให้ผล (ไร่)	1,537,320	1,583,920	1,650,124	1,706,287	3.40
ผลผลิต/ไร่ (กก.)	765	747	950	970	2.11
จำนวนครัวเรือน (ครัวเรือน)	244,186	252,689	253,209	235,725	-6.90
มูลค่าผลผลิต (ล้านบาท)	30,950	26,346	35,432		
บริโภคในประเทศ (ตัน)	117,636	118,246	287,578	303,070	5.39
ส่งออก (ตัน/ล้านบาท)	ปี 2562	ปี 2563	ปี 2564	ปี 2565 (ม.ค.-ต.ค.65)	
- ปริมาณลำไยสด	583,297	464,824	633,131	315,779	
- มูลค่าลำไยสด	20,812	16,845	23,133	11,474	
- ปริมาณลำไยแช่แข็ง	28.75	77.3	158.97	101	
- มูลค่าลำไยแช่แข็ง	5.01	8.72	9.16	8.18	
- ปริมาณลำไยกระป๋อง	9,076	9,573	9,386	8,249	
- มูลค่าลำไยกระป๋อง	533	657	670	641	
- ปริมาณลำไยอบแห้ง	164,575	155,504	156,684	138,257	
- มูลค่าลำไยอบแห้ง	8,780	7,058	7,417	6,404	
ประเทศคู่ค้า					
ลำไยสด	จีน 78% อินโดนีเซีย 9% ฮองกง 4%				
ลำไยแช่แข็ง	จีน 70% ฮองกง 16% ญี่ปุ่น 10%				
ลำไยกระป๋อง	มาเลเซีย 26% จีน 24% อินโดนีเซีย 18%				
ลำไยอบแห้ง	จีน 92% เวียดนาม 5% ฮองกง 1%				
อัตราแปรสภาพ	ลำไยกระป๋อง 1 : 0.55 ลำไยอบแห้ง 1 : 0.33				
	ลำไยสด 100 กก. : ลำไยกระป๋อง 55.00 กก.				
	ลำไยสด 100 กก. : ลำไยอบแห้งทั้งหมด 33.33 กก.				
	ลำไยสด 100 กก. : ลำไยอบแห้งเฉพาะเนื้อ 10.00 กก.				

1. สถานการณ์การผลิตและการตลาดปี 2565

1.1 การผลิต : สศก.คาดการณ์ผลผลิตลำไยทั้งประเทศ จำนวน 1,655,367 ตัน

เนื้อที่ให้ผลรวมทั้งประเทศเพิ่มขึ้นเล็กน้อย จากต้นลำไยที่ปลูกในปี 2562 ซึ่งเกษตรกรปลูกแทนต้นเดิม และไม่มีผลอื่น เริ่มให้ผลผลิตได้ในปีนี้ ผลผลิตต่อเนื้อที่ให้ผลลดลง เนื่องจากราคาลำไยที่เกษตรกรขายได้ในปี 2564 ลดลงจากปีที่ผ่านมา จึงไม่จูงใจให้เกษตรกร บำรุงดูแล และลดการใส่ปุ๋ย แต่โดยรวมผลผลิต ปี 2565 ยังคงเพิ่มขึ้นตามปริมาณเนื้อที่ให้ผล

1.2 การตลาด : สศก. คาดว่าตลาดส่งออกยังมีความต้องการอย่างต่อเนื่อง ที่สำคัญไทยยังรักษามาตรฐานการส่งออกได้ดี แต่อาจจะต้องเฝ้าระวังปัญหาการขาดแคลนตู้คอนเทนเนอร์ และค่าเงินบาทที่อ่อนแออย่างต่อเนื่อง ในการนี้ ทูตพาณิชย์ และทูตเกษตรในจีน เร่งเจรจาเพื่อสร้างความเชื่อมั่นและความเข้าใจเพื่อให้จีนผ่อนปรนมาตรการ รวมทั้งการผลักดัน แนวทางการกำหนดช่องทางพิเศษ (Green Lane) สำหรับผลไม้ไทย เพื่อให้กระบวนการตรวจสอบสินค้าผลไม้ขาเข้า รวดเร็วขึ้น ตลอดจนได้มอบให้ สศ. เร่งหาตลาดใหม่ที่มีศักยภาพเพิ่มเติมเพื่อลดการพึ่งพาสหรัฐจีน

2. มาตรการบริหารจัดการผลไม้เชิงรุก ปี 2565 (7 ต.ค.64)

ครอบคลุมตลอดห่วงโซ่ ตั้งแต่ต้นน้ำ กลางน้ำ และปลายน้ำ รวม 18 มาตรการ โดยให้คงมาตรการเดิม ของปีที่ผ่านมา จำนวน 16 มาตรการ และเพิ่มเติมอีก 2 มาตรการ เพื่อให้การบริหารจัดการมีประสิทธิภาพ มากยิ่งขึ้น โดยมีมาตรการด้านการตลาดที่สำคัญ ดังนี้

- 1) ตลาดในประเทศ : กรมการค้าภายใน ส่งเสริมการทำสัญญาซื้อขายผลไม้คุณภาพล่วงหน้า (อ้อมกอดโมเดล) ช่วยเชื่อมโยงและกระจายผลไม้ออกนอกแหล่งผลิต (สนับสนุน กก.ละ 3 ข.) รวมทั้งจัดหาพื้นที่ ขายให้เกษตรกร ผ่านห้าง/ห้างท้องถิ่น ตลาด รถเร่ผลไม้ แพลตฟอร์มออนไลน์ การขนส่งผ่านไปรษณีย์และ แพลตฟอร์มขนส่ง และหิ้วผลไม้ขึ้นเครื่องบินในประเทศฟรี 25 กก. จัดกิจกรรมรณรงค์ประชาสัมพันธ์กระตุ้น การบริโภคภายในประเทศ เป้าหมายรวม 133,300 ตัน
- 2) เสริมสภาพคล่อง : กรมการค้าภายใน สนับสนุนการบริหารจัดการในการส่งออก กิโลกรัมละ 4 บาท (เป้าหมาย 100,000 ตัน) เพื่อลดภาระต้นทุนที่เพิ่มขึ้นเนื่องจากสถานการณ์การแพร่ระบาดของ COVID-19 และชดเชยดอกเบี้ยร้อยละ 3 ระยะเวลา 6 เดือน (วงเงินกู้รวม 1,670 ล้านบาท) เพื่อลดภาระด้านเงินทุน หมุนเวียน และเพิ่มสภาพคล่องในการรับซื้อผลไม้ ให้แก่ กลุ่มเกษตรกร วิสาหกิจชุมชน สหกรณ์ ผู้ประกอบการ และโรงงานแปรรูป
- 3) ตลาดต่างประเทศ : กรมส่งเสริมการค้าระหว่างประเทศ จัดกิจกรรมส่งเสริมการจำหน่าย รณรงค์ประชาสัมพันธ์การบริโภคผลไม้ ในรูปแบบออนไลน์ ออฟไลน์ และไฮบริด
- 4) มาตรการเพิ่มเติม : 1) ทิมเชลล์แมนจังหวัดและทีมเซลส์แมนประเทศช่วยระบายผลไม้ออกของเกษตรกรทั้งใน และต่างประเทศ และ 2) เร่งรัดการเปิดด่านชายแดน ทั้ง 9 ด่านใน 4 จังหวัดชายแดนภาคใต้ (สงขลา สตูล ยะลา นราธิวาส) ซึ่งได้ดำเนินการเปิดด่านครบทั้งหมดแล้วเมื่อวันที่ 15 พ.ย.64

สถานการณ์ปัจจุบัน

- ผลผลิตลำไยภาคเหนือ (ในฤดู) ปี 2565 สิ้นสุดฤดูกาลเก็บเกี่ยวแล้ว

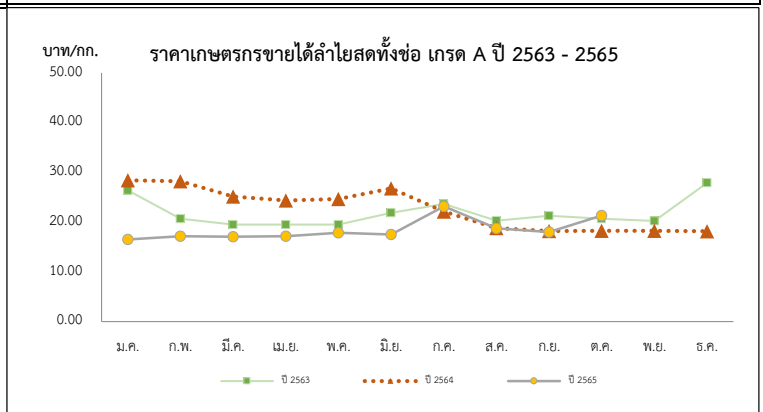

ปี	ราคาเกษตรกรขายได้ลำไยพันธุ์อีดอสดทั้งซ้อ เกรด A												บาท/กก.
	ม.ค.	ก.พ.	มี.ค.	เม.ย.	พ.ค.	มิ.ย.	ก.ค.	ส.ค.	ก.ย.	ต.ค.	พ.ย.	ธ.ค.	
2561	29.29	27.88	25.50	25.72	24.50	27.45	26.01	24.32	27.56	29.99	30.63	30.74	26.72
2562	24.83	27.30	28.82	25.13	22.50	22.25	26.02	27.36	25.79	27.50	27.50	27.50	26.31
2563	26.36	20.68	19.50	19.50	19.50	21.88	23.66	20.30	21.29	20.69	20.24	27.89	22.28
2564	28.40	28.21	25.13	24.36	24.65	26.78	22.13	18.78	18.20	18.23	18.24	18.17	22.61
2565	16.51	17.17	17.06	17.17	17.86	17.50	23.17	18.77	18.00	21.33			20.00

ลิ้นจี่

ประจำสัปดาห์ที่ 5 เดือนพฤศจิกายน 2565 (วันที่ 28 พฤศจิกายน - 2 ธันวาคม 2565)

	2562	2563	2564	2565	% Δ
ผลผลิต (ตัน)	23,029	33,998	36,233	48,824	34.75
- ภาคเหนือ	22,932	30,308	31,570	44,355	40.50
- ภาคตะวันออกเฉียงเหนือ	97	1,245	1,580	1,977	25.13
- ภาคกลาง	0	2,444	3,083	2,492	-19.17
เนื้อที่ให้ผลผลิต (ไร่)	102,555	99,985	98,506	97,830	-0.69
ผลผลิต/ไร่ (กก.)	225	340	368	499	35.60
แหล่งผลิต	เชียงใหม่ พะเยา น่าน เชียงราย				
ช่วงออกสู่ตลาดมาก	พฤษภาคม-มิถุนายน 90.38 %				
จำนวนครัวเรือน	18,696	18,911	18,139		
บริโภคสด (ตัน)	15,211	26,302	27,675		
ส่งออก (ตัน)	ปี 2562	ปี 2563	ปี 2564	ปี 2565	
- ปริมาณลิ้นจี่สด	1,304	1,178	850	627	(ม.ค.-ต.ค.65)
- มูลค่าลิ้นจี่สด	31	22	28	17	
- ปริมาณลิ้นจี่กระป๋อง	3,106	3,107	3,563	3,667	
- มูลค่าลิ้นจี่กระป๋อง	221	212	235	271	
- ปริมาณลิ้นจี่อบแห้ง	1	4	26	61.00	
- มูลค่าลิ้นจี่อบแห้ง	0.41	1	8	20	
ประเทศคู่ค้า					
- ลิ้นจี่สด	มาเลเซีย 52% จีน 41% สิงคโปร์ 4%				
- ลิ้นจี่แช่แข็ง	โปแลนด์ 75% รัสเซีย 19% ฮังการี 6%				
- ลิ้นจี่กระป๋อง	อเมริกา 21% มาเลเซีย 13% เวียดนาม 13%				
- ลิ้นจี่อบแห้ง	อเมริกา 82% รัสเซีย 12% ซาอุดี 3%				
อัตราแปรสภาพ	ลิ้นจี่สด 100 กก. : ลิ้นจี่กระป๋อง 48 กก. ลิ้นจี่สด 100 กก. : ลิ้นจี่อบแห้ง 10 กก.				

1. สถานการณ์การผลิตปี 2565
 สศก.คาดการณ์เนื้อที่ให้ผลรวมทั้งประเทศ ปี 2565 เพิ่มขึ้นจากปีที่ผ่านมาประมาณร้อยละ 34.75 เนื้อที่ให้ผลรวมทั้งประเทศลดลง จากที่เกษตรกรโค่นต้นลิ้นจี่เพื่อปรับเปลี่ยนไปปลูกพืชอื่น เช่น ยางพารา มันสำปะหลัง และข้าวโพดเลี้ยงสัตว์ ส่วนผลผลิตรวมเพิ่มขึ้น จากสภาพอากาศที่หนาวเย็นใกล้เคียงกับปีที่ผ่านมา

2. มาตรการบริหารจัดการผลไม้เชิงรุก ปี 2565 (7 ต.ค.64)
 ครอบคลุมตลอดห่วงโซ่ ตั้งแต่ต้นน้ำ กลางน้ำ และปลายน้ำ รวม 18 มาตรการ โดยให้คงมาตรการเดิมของปีที่ผ่านมา จำนวน 16 มาตรการ และเพิ่มเติมอีก 2 มาตรการ เพื่อให้การบริหารจัดการมีประสิทธิภาพมากยิ่งขึ้น โดยมีมาตรการด้านการตลาดที่สำคัญ ดังนี้

- 1) ตลาดในประเทศ : กรมการค้าภายใน ส่งเสริมการทำสัญญาซื้อขายผลไม้คุณภาพล่วงหน้า (อเมก้อยโมเดล) ช่วยเชื่อมโยงและกระจายผลไม้ออกนอกแหล่งผลิต (สนับสนุน กก.ละ 3 บ.) รวมทั้งจัดหาพื้นที่ขายให้เกษตรกร ผ่านห้าง/ห้างท้องถิ่น ตลาด รถผลไม้ แพลตฟอร์มออนไลน์ การขนส่งผ่านไปยังรษณีย์และแพลตฟอร์มขนส่ง และหัวผลไม้ขึ้นเครื่องบินในประเทศฟรี 25 กก. จัดกิจกรรมรณรงค์ประชาสัมพันธ์กระตุ้นการบริโภคภายในประเทศ เป้าหมายรวม 133,300 ตัน
- 2) เสริมสภาพคล่อง : กรมการค้าภายใน สนับสนุนการบริหารจัดการในการส่งออก กิโลกรัมละ 4 บาท (เป้าหมาย 100,000 ตัน) เพื่อลดภาระต้นทุนที่เพิ่มขึ้นอันเนื่องจากสถานการณ์การแพร่ระบาดของ COVID-19 และชดเชยดอกเบี้ยร้อยละ 3 ระยะเวลา 6 เดือน (วงเงินกู้รวม 1,670 ล้านบาท) เพื่อลดภาระด้านเงินทุนหมุนเวียน และเพิ่มสภาพคล่องในการรับซื้อผลไม้ให้แก่ กลุ่มเกษตรกร วิสาหกิจชุมชน สหกรณ์ ผู้ประกอบการ และโรงงานแปรรูป
- 3) ตลาดต่างประเทศ : กรมส่งเสริมการค้าระหว่างประเทศ จัดกิจกรรมส่งเสริมการจำหน่าย รณรงค์ประชาสัมพันธ์การบริโภคผลไม้ ในรูปแบบออนไลน์ ออฟไลน์ และไฮบริด
- 4) มาตรการเพิ่มเติม : 1) ทีมเซลล์แมนจังหวัดและทีมเซลล์แมนประเทศช่วยระบายผลไม้ของเกษตรกรทั้งในและต่างประเทศ และ 2) เร่งรัดการเปิดด่านชายแดน ทั้ง 9 ด่านใน 4 จังหวัดชายแดนภาคใต้ (สงขลา สตูล ยะลา นราธิวาส) ซึ่งได้ดำเนินการเปิดด่านครบทั้งหมดแล้วเมื่อวันที่ 15 พ.ย.64

สถานการณ์ปัจจุบัน
 - ผลผลิตลิ้นจี่ฮวยภาคเหนือ ปี 2565 สิ้นสุดฤดูกาลแล้ว

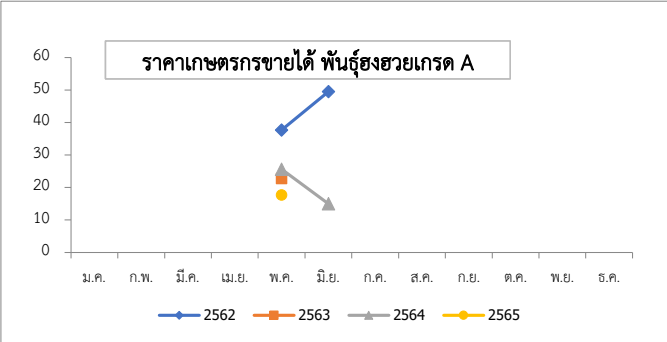

ปี	ม.ค.	ก.พ.	มี.ค.	เม.ย.	พ.ค.	มิ.ย.	ก.ค.	ส.ค.	ก.ย.	ต.ค.	พ.ย.	ธ.ค.	เฉลี่ย
2560	-	-	-	-	20.33	19.79	-	-	-	-	-	-	20.22
2561	-	-	-	-	24.17	13.83	-	-	-	-	-	-	22.15
2562	-	-	-	-	37.70	49.50	-	-	-	-	-	-	40.01
2563	-	-	-	-	22.78	-	-	-	-	-	-	-	22.78
2564	-	-	-	-	25.63	15.00	-	-	-	-	-	-	23.55
2565	-	-	-	-	17.75	-	-	-	-	-	-	-	17.75

ที่มา : สำนักงานเศรษฐกิจการเกษตร

กล้วยหอมทอง

ประจำสัปดาห์ที่ 5 เดือนพฤศจิกายน (28 พฤศจิกายน - 2 ธันวาคม 2565)

<table border="1" style="width: 100%; border-collapse: collapse;"> <tr> <td>ผลผลิต</td> <td>2562</td> <td>2563</td> <td>2564</td> <td>2565</td> <td>%</td> </tr> <tr> <td>เนื้อที่ปลูก (ไร่)</td> <td>79,821</td> <td>79,266</td> <td>79,336</td> <td>70,676^(ค.บ.)</td> <td>-10.92</td> </tr> <tr> <td>เนื้อที่ให้ผล (ไร่)</td> <td>43,557</td> <td>40,846</td> <td>46,362</td> <td>41,233</td> <td>-11.06</td> </tr> <tr> <td>เนื้อที่เก็บเกี่ยวผลผลิต (ไร่)</td> <td>35,315</td> <td>30,617</td> <td>34,439</td> <td>31,374</td> <td>-8.90</td> </tr> <tr> <td>ผลผลิตที่เก็บเกี่ยวได้ (ตัน)</td> <td>126,384</td> <td>113,389</td> <td>143,526</td> <td>117,177</td> <td>-18.36</td> </tr> <tr> <td>แหล่งผลิตที่สำคัญ</td> <td colspan="5">ปทุมธานี เพชรบุรี สุราษฎร์ธานี ชุมพร และประจวบคีรีขันธ์</td> </tr> <tr> <td>ใช้ในประเทศ (ตัน)</td> <td>121,909</td> <td>109,925</td> <td>137,080</td> <td>N/A</td> <td>(ปี 64) 24.70</td> </tr> <tr> <td>ส่งออก</td> <td colspan="5"></td> </tr> <tr> <td> ผลสด ปริมาณ (ตัน)</td> <td>4,475</td> <td>3,464</td> <td>6,446</td> <td>(ม.ค.-ต.ค.) 2,262</td> <td></td> </tr> <tr> <td> มูลค่า (ล้านบาท)</td> <td>92</td> <td>104</td> <td>186</td> <td>77</td> <td></td> </tr> <tr> <td>คู่ค้าที่สำคัญ</td> <td colspan="5">ญี่ปุ่น 44% จีน 34% ลาว 20%</td> </tr> </table>	ผลผลิต	2562	2563	2564	2565	%	เนื้อที่ปลูก (ไร่)	79,821	79,266	79,336	70,676 ^(ค.บ.)	-10.92	เนื้อที่ให้ผล (ไร่)	43,557	40,846	46,362	41,233	-11.06	เนื้อที่เก็บเกี่ยวผลผลิต (ไร่)	35,315	30,617	34,439	31,374	-8.90	ผลผลิตที่เก็บเกี่ยวได้ (ตัน)	126,384	113,389	143,526	117,177	-18.36	แหล่งผลิตที่สำคัญ	ปทุมธานี เพชรบุรี สุราษฎร์ธานี ชุมพร และประจวบคีรีขันธ์					ใช้ในประเทศ (ตัน)	121,909	109,925	137,080	N/A	(ปี 64) 24.70	ส่งออก						ผลสด ปริมาณ (ตัน)	4,475	3,464	6,446	(ม.ค.-ต.ค.) 2,262		มูลค่า (ล้านบาท)	92	104	186	77		คู่ค้าที่สำคัญ	ญี่ปุ่น 44% จีน 34% ลาว 20%					<p>1. การผลิต</p> <p>การเพาะปลูกกล้วยหอมทอง มีอายุการเก็บเกี่ยวตั้งแต่ลงหน่อพันธุ์จนถึงเก็บผลผลิตได้ใช้เวลาประมาณ 8 - 11 เดือน (หลังจากตัดหัวปลีแล้ว 53 วัน จึงจะตัดเครือได้) ผลผลิตสามารถออกสู่ตลาดได้ตลอดปี</p> <p>2. การตลาด</p> <p>ไทยได้โควตาส่งออกกล้วยหอมทองไปญี่ปุ่นปีละ 8,000 ตัน แต่ส่งออกได้เพียงปีละ 3,000 - 4,000 ตัน เนื่องจากผลผลิตไม่ได้ตามคุณภาพที่ญี่ปุ่นกำหนดสำหรับตลาดภายในประเทศส่วนใหญ่จะมีผู้รวบรวมท้องถิ่น นำไปจำหน่ายที่ตลาดกลาง และห้างสรรพสินค้า สำหรับเกษตรกรจะส่งเข้าโรงงานแปรรูปต่อไป</p> <p>3. มาตรการ</p> <p>3.1 กระทรวงเกษตรและสหกรณ์</p> <ul style="list-style-type: none"> - ส่งเสริมการผลิตกล้วยหอมแปลงใหญ่ โดยเน้นระบบ GAP <p>3.2 กระทรวงพาณิชย์</p> <ul style="list-style-type: none"> - กล้วยหอมเพื่อส่งออก เกษตรกรจะมีการทำสัญญาข้อตกลงซื้อขายกับผู้ประกอบการส่งออกไว้ล่วงหน้า - กรณีออกมากระจุกตัว จะเร่งเชื่อมโยงตลาดปลายทาง ห้างสรรพสินค้า ผลักดันเข้าสู่การแปรรูปเพิ่มขึ้น และจัดสถานที่ให้เกษตรกรจำหน่ายให้กับผู้บริโภคโดยตรง
ผลผลิต	2562	2563	2564	2565	%																																																														
เนื้อที่ปลูก (ไร่)	79,821	79,266	79,336	70,676 ^(ค.บ.)	-10.92																																																														
เนื้อที่ให้ผล (ไร่)	43,557	40,846	46,362	41,233	-11.06																																																														
เนื้อที่เก็บเกี่ยวผลผลิต (ไร่)	35,315	30,617	34,439	31,374	-8.90																																																														
ผลผลิตที่เก็บเกี่ยวได้ (ตัน)	126,384	113,389	143,526	117,177	-18.36																																																														
แหล่งผลิตที่สำคัญ	ปทุมธานี เพชรบุรี สุราษฎร์ธานี ชุมพร และประจวบคีรีขันธ์																																																																		
ใช้ในประเทศ (ตัน)	121,909	109,925	137,080	N/A	(ปี 64) 24.70																																																														
ส่งออก																																																																			
ผลสด ปริมาณ (ตัน)	4,475	3,464	6,446	(ม.ค.-ต.ค.) 2,262																																																															
มูลค่า (ล้านบาท)	92	104	186	77																																																															
คู่ค้าที่สำคัญ	ญี่ปุ่น 44% จีน 34% ลาว 20%																																																																		
<p>สถานการณ์ปัจจุบัน</p> <p>ผลผลิตออกสู่ตลาดอย่างต่อเนื่อง ราคาที่เกษตรกรขายได้เฉลี่ยอยู่ที่ 261 บาท/100 ผล</p>	<p style="text-align: center;">ราคากล้วยหอมทอง ที่เกษตรกรขายได้ ปี 2563 - 2565</p> <table border="1" style="width: 100%; text-align: center; font-size: small;"> <caption>ราคาเฉลี่ยรายเดือน (บาท/100 ผล)</caption> <thead> <tr> <th>ปี</th> <th>ม.ค.</th> <th>ก.พ.</th> <th>มี.ค.</th> <th>เม.ย.</th> <th>พ.ค.</th> <th>มิ.ย.</th> <th>ก.ค.</th> <th>ส.ค.</th> <th>ก.ย.</th> <th>ต.ค.</th> <th>พ.ย.</th> <th>ธ.ค.</th> </tr> </thead> <tbody> <tr> <td>2563</td> <td>230</td> <td>235</td> <td>245</td> <td>240</td> <td>250</td> <td>260</td> <td>270</td> <td>275</td> <td>250</td> <td>240</td> <td>230</td> <td>225</td> </tr> <tr> <td>2564</td> <td>225</td> <td>230</td> <td>235</td> <td>225</td> <td>215</td> <td>225</td> <td>235</td> <td>245</td> <td>245</td> <td>255</td> <td>245</td> <td>235</td> </tr> <tr> <td>2565</td> <td>245</td> <td>250</td> <td>255</td> <td>245</td> <td>235</td> <td>245</td> <td>235</td> <td>245</td> <td>235</td> <td>253</td> <td>253</td> <td>261^(ส.ป.5 ธ.ค.65)</td> </tr> </tbody> </table>	ปี	ม.ค.	ก.พ.	มี.ค.	เม.ย.	พ.ค.	มิ.ย.	ก.ค.	ส.ค.	ก.ย.	ต.ค.	พ.ย.	ธ.ค.	2563	230	235	245	240	250	260	270	275	250	240	230	225	2564	225	230	235	225	215	225	235	245	245	255	245	235	2565	245	250	255	245	235	245	235	245	235	253	253	261 ^(ส.ป.5 ธ.ค.65)														
ปี	ม.ค.	ก.พ.	มี.ค.	เม.ย.	พ.ค.	มิ.ย.	ก.ค.	ส.ค.	ก.ย.	ต.ค.	พ.ย.	ธ.ค.																																																							
2563	230	235	245	240	250	260	270	275	250	240	230	225																																																							
2564	225	230	235	225	215	225	235	245	245	255	245	235																																																							
2565	245	250	255	245	235	245	235	245	235	253	253	261 ^(ส.ป.5 ธ.ค.65)																																																							
ราคากล้วยหอมที่เกษตรกรขายได้ (100 ผล/บาท)																																																																			
ปี	ม.ค.	ก.พ.	มี.ค.	เม.ย.	พ.ค.	มิ.ย.	ก.ค.	ส.ค.	ก.ย.	ต.ค.	พ.ย.	ธ.ค.	เฉลี่ย																																																						
2562	155	157	140	179	197	233	247	256	243	236	205	211	205																																																						
2563	231	230	245	236	249	264	275	276	252	231	227	222	245																																																						
2564	222	248	222	242	215	203	236	249	249	265	256	234	237																																																						
2565	246	249	224	246	243	234	235	234	235	253	253	261 ^(ส.ป.5 ธ.ค.65)	243																																																						

ที่มา การผลิต : กรมส่งเสริมการเกษตร (ณ 31 ต.ค.65)

กรมการค้าภายใน กระทรวงพาณิชย์

ราคา : สำนักเศรษฐกิจการเกษตร

ธันวาคม 2565

กระเทียม

ประจำสัปดาห์ที่ 5 ของเดือนพฤศจิกายน 2565 (28 พ.ย. - 2 ธ.ค. 65)

รายการ/ปี	2562/63	2563/64	2564/65	2565/66*	% r
ผลผลิต (ตัน)	76,839	75,444	62,565	64,891	3.72
ออกสู่ตลาด	ม.ค.-เม.ย. ออกมาก: ก.พ.15.05% มี.ค.67.32% เม.ย.14.20%				
แหล่งผลิตสำคัญ	เชียงใหม่ (39.38%) แม่ฮ่องสอน (32.11%) ลำปาง (7.45%) พะเยา (5.36%) ลำพูน (2.97%)				
พื้นที่ปลูก (ไร่)	70,161	69,140	61,799	61,563	-0.38
ผลผลิตต่อไร่ (กก.)	1,095	1,091	1,012	1,054	4.15
จำนวนครัวเรือน	19,684	19,627	18,118	na	
การใช้ (ตัน)	130,000	120,000	120,000	na	
นำเข้า (พิกัด 0703 20)	ปี 2562	ปี 2563	ปี 2564	ปี 2565	
ปริมาณ (ตัน)	92,393	78,908	44,043	33,969	} ม.ค.-ต.ค.
มูลค่า (ล้านบาท)	1,449	1,317	765	595	
ส่งออก (พิกัด 0703 20)					
ปริมาณ (ตัน)	33	1,069	1,941	1,069	} ม.ค.-ต.ค.
มูลค่า (ล้านบาท)	5.32	66.95	69.94	38	
ประเทศที่ส่งออก (ปี 65)	เมียนมาร์ (76%) ไต้หวัน (12%) อื่น ๆ (12%)				
ประเทศที่ไทยนำเข้า (ปี 65)	จีน (98%) อื่น ๆ (2%)				
การจับกุมลักลอบนำเข้า					
- จำนวน (ราย)	193	111	175	99	} ม.ค.-ต.ค.
- ปริมาณ (ตัน)	165.98	92.22	402.14	97.54	
- มูลค่า (ล้านบาท)	4.45	2.98	12.68	4.24	

ราคา (บาท/กก.)	สัปดาห์นี้ (25 พ.ย.65)	สัปดาห์ก่อน (15 พ.ย.65)	เพิ่ม/ลด
กระเทียมสดคละ (สดก.)	-	-	-
แห้งคละ (สดก.)	-	-	-
กระเทียมแห้งมัดจุกหัวใหญ่ ตลาด กทม.			
ราคาขายส่ง	120.00	120.00	-
ราคาขายปลีก	145.00	145.00	-
กระเทียมเงินเบอร์กลาง			
ราคาขายส่ง	60.50	60.50	-
ราคาขายปลีก	77.50	77.50	-

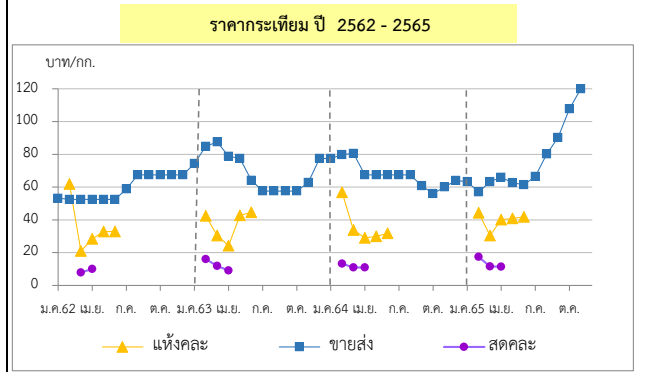

1. การนำเข้าตามพันธกรณีความตกลงระหว่างประเทศ

- WTO มติ ครม. (29 ธ.ค. 63) เห็นชอบการเปิดตลาดกระเทียม ปี 2564-2566 ตามข้อผูกพัน WTO ในโควตา ปริมาณ 65 ตัน ภาษี 27% (ให้ อคส. เป็นผู้นำเข้าแต่เพียงผู้เดียว) นอกโควตา ภาษี 57%
- AFTA ตั้งแต่ 1 ม.ค.53 ภาษีนำเข้าลดลงจากร้อยละ 5 เหลือ 0 โดย คต. กำหนดหลักเกณฑ์การออกหนังสือรับรองและเงื่อนไขการนำเข้า ดังนี้ (1) เป็นนิติบุคคลที่ขึ้นทะเบียนเป็นผู้นำเข้ากระเทียมไว้กับ คต. เป็นรายปี (ตามแบบ ทอ.7 และทอ.8) (2) ให้นำเข้าเฉพาะกรณีใช้ในกิจการตนเอง ในปริมาณที่ไม่เกินปริมาณที่ระบุไว้ในแผนการนำเข้า (3) ต้องนำเข้าช่วงเดือน ก.ค.-เดือน ต.ค.ของแต่ละปี และ (4) ให้นำเข้าทางด่านศุลกากรที่มีด่านตรวจพืชและด่านอาหารและยาหรือมีเจ้าหน้าที่ที่มีอำนาจของด่านดังกล่าวปฏิบัติหน้าที่

2. การบริหารจัดการ

2.1 กำหนดให้กระเทียมเป็นสินค้าควบคุม โดยคณะกรรมการกล่าวด้วยราคาสินค้าและบริการ (กกร.) ได้ออกประกาศ (1 ก.ค.65) ดังนี้

- กำหนดให้กระเทียมที่นำเข้าจากต่างประเทศ ตั้งแต่ 400 กก. ขึ้นไป โดยทางบกหรือทางทะเล เข้าหรือออกจากจังหวัดที่กำหนด 52 จังหวัด ต้องขออนุญาตขนย้าย
- ให้แจ้งปริมาณ สถานที่เก็บและจัดทำบัญชีคุมสินค้ากระเทียมที่นำเข้าจากต่างประเทศ ตั้งแต่ 2,000 กก.ขึ้นไป

2.2 กำหนดให้กระเทียมเป็นสินค้าที่ต้องแสดงราคารับซื้อและราคาจำหน่ายขายปลีก

2.3 คณะอนุกรรมการจัดการการผลิตและการตลาด กระเทียม หอมแดง หอมหัวใหญ่ และมันฝรั่ง ได้มีมติดังนี้

- กรมศุลกากรดำเนินการติดตาม ตรวจสอบ และปราบปรามการลักลอบการนำเข้ากระเทียม หอมแดง หอมหัวใหญ่และมันฝรั่ง อย่างเข้มงวด และให้นำใบอนุญาตขนย้ายตามประกาศ กกร. เป็นเอกสารประกอบการตรวจปล่อยสินค้าออกจากด่านฯ
- กรมส่งเสริมสหกรณ์และกระทรวงพาณิชย์ช่วยระบายนผลผลิตออกนอกแหล่งผลิต
- กระทรวงพาณิชย์ดำเนินการตรวจสอบสต็อกสินค้าเพื่อให้สอดคล้องกับข้อมูลการนำเข้า และป้องปรามการกักตุนสินค้าเพื่อเก็งกำไร

2.4 ด้านการตลาด

- เชื่อมโยงการซื้อขายระหว่างผู้ประกอบการ ผู้ใช้กระเทียมรายใหญ่ ห้างค้าปลีก-ค้าส่ง กับกลุ่มเกษตรกรโดยใช้สัญญาข้อตกลงมาตรฐานของกรมการค้าภายใน ผล ผู้รับซื้อ 6 ราย รับซื้อกระเทียมจากเกษตรกร 21 กลุ่ม ในพื้นที่ จ.เชียงใหม่ แม่ฮ่องสอน และลำพูน ในราคากระเทียมสด กก.ละ 14 บาท แห้ง กก.ละ 50-60 บาท ปริมาณรวม 4,820 ตันสด มูลค่า 67.48 ลบ.
- กระจายสู่สถานีบริการน้ำมัน PT PTT บางจาก เซลล์ ผล สถานีบริการน้ำมัน 4 ราย รับซื้อกระเทียมจากกลุ่มเกษตรกร 5 กลุ่ม ใน จ.เชียงใหม่ ราคากระเทียมแห้ง กก.ละ 60 บาท ปริมาณ 200 ตัน มูลค่า 12 ลบ.
- โครงการสนับสนุนค่าบริหารจัดการเก็บสต็อกกระเทียม ปี 2565 (คน.) วงเงิน 1 ล้านบาท สนับสนุนเก็บสต็อกกระเทียมไม่ต่ำกว่า 60 วัน ในอัตรา กก.ละ 1 บาท ปริมาณกระเทียมแห้ง 1,000 ตัน ผล ปริมาณกระเทียมแห้งหลังเก็บสต็อก 346,638 กก. ต้น วงเงิน 346,638 บาท

สถานการณ์

- ขณะนี้อยู่ระหว่างเกษตรกรเพาะปลูกกระเทียม ฤดูการผลิตปี 2565/66 โดยคาดว่า จะออกสู่ตลาดปลายเดือนธันวาคม 2565 ในพื้นที่ภาคตะวันออกเฉียงเหนือ ซึ่งมีปริมาณผลผลิตน้อย แต่คุณภาพดี ส่วนผลผลิตภาคเหนือซึ่งเป็นแหล่งผลิตสำคัญของประเทศจะเริ่มออกสู่ตลาดปลายเดือน มกราคม 2566

ราคา (บาท/กก.)	ปี/เดือน	ม.ค.	ก.พ.	มี.ค.	เม.ย.	พ.ค.	มิ.ย.	ก.ค.	ส.ค.	ก.ย.	ต.ค.	พ.ย.	ธ.ค.	เฉลี่ย
สดคละ เกษตรกรขายได้ (สดก.)	2562	-	-	7.90	10.05	-	-	-	-	-	-	-	-	8.38
	2563	-	16.04	11.52	9.18	-	-	-	-	-	-	-	-	12.32
	2564	-	13.27	10.90	11.02	-	-	-	-	-	-	-	-	11.54
	2565	-	17.37	11.52	11.39	-	-	-	-	-	-	-	-	13.03
แห้งคละ (สดก.)	2562	-	61.92	20.97	28.43	32.91	32.91	-	-	-	-	-	-	36.44
	2563	-	42.44	30.48	24.28	42.70	44.62	-	-	-	-	-	-	34.47
	2564	-	56.76	33.86	28.96	29.91	31.76	-	-	-	-	-	-	41.94
	2565	-	47.20	30.48	35.39	40.88	41.83	-	-	-	-	-	-	36.91
แห้งมัดจุกใหญ่ขายส่ง ตลาด กทม.	2562	53.18	52.50	52.50	52.50	52.50	52.50	58.80	67.50	67.50	67.50	67.50	67.50	59.31
	2563	74.32	84.87	87.50	78.93	77.50	64.17	57.50	57.50	57.50	57.50	62.76	77.50	69.80
	2564	77.50	79.72	80.54	67.50	67.50	67.50	67.50	67.50	60.81	56.00	60.00	64.00	68.01
	2565	63.30	57.00	63.39	66.00	62.85	61.50	66.50	80.14	90.39	107.67	120.00 (25 พ.ย.65)	-	76.25

หอมแดง

ประจำสัปดาห์ที่ 5 ของเดือนพฤศจิกายน 2565 (28 พ.ย. - 2 ธ.ค.65)

รายการ	2562/63	2563/64	2564/65	2565/66*	% Δ
ผลผลิต ⁽¹⁾ (ตัน)	134,655	159,869	137,736	155,765	13.09
แหล่งผลิตสำคัญ ⁽¹⁾	ศรีสะเกษ (48.67%) เชียงใหม่ (19.66%) พะเยา (7.16%) อุดรดิตถ์ (6.24%) เพชรบูรณ์ (4.30%)				
ช่วงออกสู่ตลาด	ธ.ค.-เม.ย./ ออกมาก : ม.ค. - มี.ค. = 80.70%				
พื้นที่ปลูก ⁽¹⁾ (ไร่)	51,924	59,754	57,961	57,245	-1.24
ผลผลิตเฉลี่ย/ไร่ ⁽¹⁾ (กก./ไร่)	2,593	2,675	2,376	2,721	14.52
จำนวนเกษตรกร (ครัวเรือน)	19,062	22,499	N.A.	N.A.	-
ใช้ในประเทศ ⁽²⁾ (ตัน)	134,316	136,821	N.A.	N.A.	-
นำเข้า (พิกัด 070310 +071290) ⁽³⁾	ปี 2562	ปี 2563	ปี 2564	ปี 2565	
ปริมาณนำเข้า (ตัน)	8,824	13,941	18,381	14,865	} ม.ค. - ต.ค.
มูลค่านำเข้า (ล้านบาท)	301.49	413.98	292.53	201	
ส่งออก (พิกัด 070310 +071290) ⁽³⁾					
ปริมาณส่งออก (ตัน)	9,163	16,667	18,773	10,816	} ม.ค. - ต.ค.
มูลค่าส่งออก (ล้านบาท)	257.33	482.66	426.46	257	
ประเทศที่ส่งออก (ปี 65)	มาเลเซีย (59%) สิงคโปร์ (18%) เวียดนาม (14%)				
ประเทศที่ไทยนำเข้า (ปี 65)	พม่า (65%) จีน (24%) อื่น ๆ (11%)				
การจับกุมการลักลอบนำเข้า					
จำนวน (ราย)	59	22	26	12	} ม.ค. - ต.ค.
ปริมาณ (ตัน)	25.17	8	29.63	46	
มูลค่า (ล้านบาท)	0.46	0.12	0.98	2.15	
ที่มา : ⁽¹⁾ = สศก. * = ประมาณการ					
⁽²⁾ = ใช้ในประเทศ (ปริมาณผลผลิต + นำเข้า - ส่งออก) (3) = กรมศุลกากร					

ความเคลื่อนไหวของราคา

	สัปดาห์นี้	สัปดาห์ก่อน	% Δ
เกษตรกรขายได้ (สศก.) (2 ธ.ค.65)	(25 พ.ย.65)	(บาท/กก.)	
- หอมแดงหัวกลางมัดจุก แห่ง 7-15 วัน	-	-	-
- หอมแดงสด (สศก.)	-	-	-
- หอมแดงสด (ศรีสะเกษ)	-	-	-
- หอมแดงสด (เชียงใหม่)	-	-	-
ราคาหอมแดง ณ ตลาด กทม. (บาท : กก.)			
- ขายส่ง หอมแดงเหนือมัดจุกใหญ่	102.50	102.50	-
- ขายปลีก หอมแดงเหนือมัดจุกใหญ่	117.50	117.50	-

การเคลื่อนไหวของราคาหอมแดง (บาท/กก.)

สถานการณ์

- ผลผลิตหอมแดงฤดูกาล ปี 2565/66 จะเริ่มออกสู่ตลาดในพื้นที่ภาคตะวันออกเฉียงเหนือเป็นแห่งแรก โดยจังหวัดศรีสะเกษเป็นแหล่งผลิตสำคัญ คาดว่าผลผลิตรุ่นแรกจะออกสู่ตลาดในช่วงกลางเดือน ธ.ค.65 สำหรับผลผลิตรุ่น 2 ที่เพาะปลูกหลังจากสถานการณ์น้ำท่วมเข้าสู่ภาวะปกติ คาดว่าจะเริ่มออกสู่ตลาดในช่วงเดือน ม.ค.66

การบริหารจัดการ

- มติคณะอนุกรรมการจัดการการผลิตและการตลาดกระเทียม หอมแดง หอมหัวใหญ่ และมันฝรั่ง มอบหมายดังนี้
 - กรมศุลกากรติดตาม ตรวจสอบ และเข้มงวดการลักลอบนำเข้า การประเมินราคา และการตรวจสอบย้อนกลับ
 - กรมส่งเสริมสหกรณ์และกระทรวงพาณิชย์ ช่วยระบายนโยบายออกนอกแหล่งผลิต
- เชื่อมโยงการซื้อขายระหว่างผู้ประกอบการ โรงงานแปรรูป ผู้รวบรวมส่งห้างค้าปลีก-ค้าส่ง กับกลุ่มเกษตรกรโดยใช้สัญญาข้อตกลงมาตรฐานของกรมการค้าภายใน ผล ผู้รับซื้อ 3 ราย รับซื้อหอมแดงแห้งจากเกษตรกร 2 กลุ่ม ในพื้นที่ จ.ศรีสะเกษ และลำพูน กก.ละ 25-30 บาท ปริมาณ 80 ตัน มูลค่า 2.40 ลบ.
- กระจายสู่สถานีบริการน้ำมัน PT PTT บางจาก เซลล์ ผล สถานีบริการน้ำมัน 4 ราย รับซื้อหอมแดงจากเกษตรกร 5 กลุ่ม ใน จ.อุดรดิตถ์และลำพูน กก.ละ 25-30 บาท ปริมาณ 130 ตัน มูลค่า 3.90 ลบ.

ราคา (บาท/กก.)	ปี/เดือน	ม.ค.	ก.พ.	มี.ค.	เม.ย.	พ.ค.	มิ.ย.	ก.ค.	ส.ค.	ก.ย.	ต.ค.	พ.ย.	ธ.ค.	เฉลี่ย
หอมแดงหัวกลางมัดจุก แห่ง 7-15 วัน	2562	25.75	23.25	8.90	8.15	15.00	-	-	-	-	-	-	-	15.00
	2563	29.65	28.19	28.15	-	-	-	-	-	-	-	-	-	28.52
	2564	42.27	25.29	23.02	23.19	24.61	26.71	-	-	-	-	-	35.01	28.22
	2565	26.39	19.47	24.35	30.67	33.55	37.05	-	-	-	-	-	-	25.66
หอมแดงหัวใหญ่มัดจุก เกษตรกรขายได้ - ศรีสะเกษ	2562	29.18	28.63	-	-	-	-	-	-	-	-	-	-	28.91
	2563	34.12	28.79	31.50	-	-	-	-	-	-	-	73.50	57.50	45.08
	2564	33.29	18.44	16.50	18.37	18.50	-	-	-	-	-	47.50	45.31	28.27
	2565	27.35	22.85	26.50	-	-	-	-	-	-	-	-	-	25.57
หอมแดงศรีสะเกษ มัดจุกใหญ่ ขายส่ง ตลาด กทม.	2562	43.18	42.50	42.50	37.50	32.50	-	-	-	-	-	-	72.50	45.11
	2563	58.86	42.50	42.50	42.50	46.39	47.50	-	-	-	-	-	113.00	56.18
	2564	70.50	27.78	24.35	20.00	20.00	20.00	-	-	-	-	-	80.00	37.52
	2565	66.00	44.34	30.68	27.50	30.28	32.50	-	-	-	-	-	-	38.55
หอมแดงภาคเหนือ มัดจุกใหญ่ ขายส่ง ตลาด กทม.	2562	43.86	42.50	42.50	42.50	42.50	47.76	60.75	82.50	82.50	82.50	82.50	76.94	60.78
	2563	58.86	42.50	42.50	42.50	46.39	61.79	72.50	72.50	72.50	72.50	91.58	113.50	65.80
	2564	70.50	27.78	25.00	25.00	25.00	33.10	35.00	35.00	51.67	65.00	70.91	80.00	45.33
	2565	66.00	44.34	30.68	27.50	30.92	47.26	67.50	76.14	82.50	91.97	102.50	102.50	64.15

หอมหัวใหญ่

ประจำสัปดาห์ที่ 5 ของเดือนพฤศจิกายน 2565 (28 พ.ย. - 2 ธ.ค. 65)

รายการ	2562/63	2563/64	2564/65	2565/66*	% r
ผลผลิต (ตัน)	42,626	34,797	33,507	36,479	8.87
ช่วงผลผลิตออกสู่ตลาด	ธ.ค.-เม.ย. (ออกมาก ก.พ. : 30.62% , มี.ค. : 40.41%)				
แหล่งผลิตสำคัญ	เชียงใหม่ (65.57%) เชียงราย (25.91%) นครสวรรค์ (4.82%) กาญจนบุรี (2.86%)				
พื้นที่ปลูก (ไร่)	10,549	8,800	9,118	9,509	4.29
ผลผลิต/ไร่ (กก.)	4,041	3,954	3,675	3,836	4.38
จำนวนเกษตรกร (ครัวเรือน)	4,479	3,901	3,706	na	
การใช้ (ตัน)	120,000	120,000	na	na	
นำเข้า (หอมสด พิกัด 0703 10)	ปี 2562	ปี 2563	ปี 2564	ปี 2565	
- ปริมาณ (ตัน)	143,811	92,940	44,654	45,072	ม.ค.-ต.ค.
- มูลค่า (ล้านบาท)	861.97	635.79	532.66	566.07	
ส่งออก (หอมสด พิกัด 0703 10)					
- ปริมาณ (ตัน)	2,763	2,751	3,972	7,432	ม.ค.-ต.ค.
- มูลค่า (ล้านบาท)	57.57	57.13	53.69	119.28	
ประเทศที่ส่งออก ปี65	ญี่ปุ่น (56%) กัมพูชา (19%) ศรีลังกา (7%)				
ประเทศที่ไทยนำเข้า ปี65	จีน (42%) ออสเตรเลีย (33%) เมียนมาร์ (11%)				
การจับกุมการลักลอบนำเข้า					
- จำนวน (ราย)	188	105	130	110	ม.ค.-ต.ค.
- ปริมาณ (ตัน)	274.71	46.92	136.58	46.80	
- มูลค่า (ล้านบาท)	3.47	0.89	4.16	1.87	
ราคา (บาท/กก.)	สัปดาห์นี้ (2 ธ.ค.65)	สัปดาห์ก่อน (25 พ.ย.65)	เพิ่ม/ลด		
เบอร์ 1 (สศก.)	-	-	-	-	-
ขายส่ง- หอมฯ สันป่าตอง	-	-	-	-	-
ขายส่ง- หอมฯ ฝาง	-	-	-	-	-
ขายปลีก-หอมฯ สันป่าตอง	-	-	-	-	-
ขายปลีก-หอมฯ ฝาง	-	-	-	-	-

ราคาหอมหัวใหญ่ ปี 2562-2565

ราคา (บาท/กก.)	ปี/เดือน	ม.ค.	ก.พ.	มี.ค.	เม.ย.	พ.ค.	มิ.ย.	ก.ค.	ส.ค.	ก.ย.	ต.ค.	พ.ย.	ธ.ค.
เกษตรกรขายได้ * เบอร์ 1 (สศก.)	2562	11.50	8.03	11.89	-	-	-	-	-	-	-	-	-
	2563	14.75	8.74	6.30	-	-	-	-	-	-	-	-	-
	2564	13.00	8.25	6.75	-	-	-	-	-	-	-	-	-
	2565	15.21	12.02	11.03	-	-	-	-	-	-	-	-	-
เกษตรกรขายได้ * คละ (สศก.)	2562	-	-	9.70	-	-	-	-	-	-	-	-	-
	2563	-	-	-	-	-	-	-	-	-	-	-	-
	2564	-	-	6.47	-	-	-	-	-	-	-	-	-
	2565	-	-	5.00	-	-	-	-	-	-	-	-	-
ขายส่งตลาด กทม. เบอร์ 0-1 สันป่าตอง	2562	19.39	15.50	17.40	23.39	24.50	24.50	-	-	-	-	-	-
	2563	20.50	15.76	15.50	17.12	17.50	17.50	17.50	-	-	-	-	-
	2564	-	21.00	21.00	21.00	21.00	21.00	21.00	-	-	-	-	-
	2565	-	-	22.50	22.50	22.50	22.50	-	-	-	-	-	-
ขายส่งตลาด กทม. เบอร์ 0-1 ฝาง	2562	-	-	18.83	22.72	24.50	24.50	-	-	-	-	-	-
	2563	-	-	15.50	15.69	17.50	17.50	17.50	-	-	-	-	-
	2564	-	-	-	-	-	-	-	-	-	-	-	-
	2565	-	-	-	-	-	-	-	-	-	-	-	-

1. การนำเข้าตามพันธกรณีระหว่างประเทศ

- WTO มติ ครม. (29 ธ.ค.63) เห็นชอบเปิดตลาดหอมหัวใหญ่ ปี 256 WTO สำหรับหอมหัวใหญ่ ในโควต้า (หอมผง/ไม่ผง) 764 ตัน ภาษี 27% เมล็ดพันธุ์ ในโควต้า 3.15 ตัน ภาษี 30% (เก็บจริง 0) นอกโควต้า ภาษี 218 หอมหัวใหญ่แห่งประเทศไทย จำกัด เป็นผู้บริหารการนำเข้า ภายใต้การกำกับดูแล การจัดการผลิตและการตลาดกระเทียมฯ
- AFTA ตั้งแต่ 1 ม.ค.53 ภาษีนำเข้าทั้งหอมหัวใหญ่และเมล็ดพันธุ์ลดจก ไม่จำกัดปริมาณนำเข้า โดยกำหนดหลักเกณฑ์การออกหนังสือรับรองและ:
 - เป็นนิติบุคคลที่ขึ้นทะเบียนเป็นผู้นำเข้าหอมหัวใหญ่และเมล็ดพันธุ์หอมหัวใหญ่
 - ให้นำเข้าเฉพาะกรณีใช้ในกิจการตนเองในปริมาณที่ไม่เกินปริมาณที่ระ
 - ต้องนำเข้าช่วงเดือน ส.ค.-ต.ค. ของแต่ละปี และ (4) ให้นำเข้าทางด่านศุล และด่านอาหารและยาหรือมีเจ้าหน้าที่ที่มิอำนาจของด่านดังกล่าวปฏิบัติหน้า

2. การบริหารจัดการ

- กำหนดให้หอมหัวใหญ่เป็นสินค้าควบคุม โดยคณะกรรมการการค้า และบริการ (กกร.) ได้ออกประกาศ (1 ก.ค. 65) ควบคุมการขนย้าย จากต่างประเทศ ปี 2565 ตั้งแต่ 400 กก.ขึ้นไป โดยทางบกหรือทางทะเล 5 จังหวัดที่กำหนด 52 จังหวัด ต้องขออนุญาตขนย้าย
- เข้มงวดตรวจสอบการลักลอบนำเข้าร่วมกับหน่วยงานที่เกี่ยวข้อง โดย ออกสู่ตลาด
- มติคณะอนุกรรมการจัดการการผลิตและการตลาดกระเทียม ห และมันฝรั่ง
 - กรมศุลกากรติดตาม ตรวจสอบ และเข้มงวดการลักลอบนำ และ การตรวจปล่อยสินค้า รวมทั้งให้นำแบบขออนุญาตขนย้ายตามประก ประกอบการตรวจปล่อยสินค้าออกจากด่านฯ
 - กรมส่งเสริมสหกรณ์และกระทรวงพาณิชย์ ช่วยระบายนผลผลิ
 - กระทรวงพาณิชย์คุ้มครองตรวจสอบสต็อกสินค้าของผู้นำเข้า และป้อ เพื่อเก็งกำไร
 - เชื่อมโยงการซื้อขายระหว่างผู้ประกอบการ ผู้รวบรวมส่งห้ค่าปลีก- โดยใช้สัญญาข้อตกลงมาตรฐานของกรมการค้าภายใน ผล ผู้รับซื้อ 9 ราย รับ จากเกษตรกร 4 กลุ่ม พื้นที่ จ.เชียงใหม่ (อ.ฝาง แม่วาง พริ้ว) กก.ละ 10 บ มูลค่า 32.60 ลบ.
 - กระจายสู่สถานีบริการน้ำมัน PT PTT บางจาก เซลล์ ผล สถานีบริก หอมหัวใหญ่คละจากกลุ่มเกษตรกรใน จ.เชียงใหม่ (อ.แม่วาง) กก.ละ 10 1 มูลค่า 3.70 ลบ.

สถานการณ์

- เกษตรกรทยอยเพาะปลูกหอมหัวใหญ่ ฤดูการผลิตปี 2565/ จะเริ่มเก็บเกี่ยวผลผลิตออกจำหน่ายได้ในช่วงปลายเดือน ธ.ค.65 ภา เกณฑ์ดีในช่วงต้นฤดู

กาแฟ

ประจำสัปดาห์ที่ 5 ของเดือนพฤศจิกายน 2565 (28 พ.ย. - 2 ธ.ค.65)

รายการ/ปี	2562/63	2563/64	2564/65	2565/66*	% Δ	การเคลื่อนไหวของราคา (ราคาเฉลี่ย)	สัปดาห์นี้	สัปดาห์ก่อน	% Δ					
สต็อกโลกต้นปี (ล้านตัน)	2.17	2.26	1.96	2.08	6.12	เกษตรกรขายได้ (สตก.)	(2 ธ.ค.65)	(25 พ.ย.65)						
ผลผลิตโลก (ล้านตัน)	10.14	10.58	10.03	10.50	4.69	- สารกาแฟคละ โรบัสต้า	-	-	-					
- พันธุ์อาราบิก้า (54.30%)	5.70	6.11	5.35	5.70	6.54	- สารกาแฟ อาราบิก้า	-	-	-					
- พันธุ์โรบัสต้า (45.70%)	4.45	4.48	4.68	4.80	2.56	ตลาดโลก (ลอนดอน)								
การใช้ของโลก (ล้านตัน)	9.74	9.79	9.90	N.A.		- เมล็ดกาแฟโรบัสต้า*	65.68	65.60	0.12					
ผลผลิตไทย (ตัน)	22,483	21,775	18,689	19,908	6.52	* = ราคาในสัปดาห์นี้ ณ วันที่ 30 พ.ย.65								
- พันธุ์อาราบิก้า (48%)	11,205	9,087	9,135	9,595	5.04	ราคาสารกาแฟโรบัสต้า (บาท/กก.)								
- พันธุ์โรบัสต้า (52%)	11,278	12,688	9,554	10,314	7.95									
การใช้ของไทย (ล้านตัน)	0.086	0.090	0.089	N.A.	-									
ช่วงออกสู่ตลาด	ต.ค.- มิ.ย. ออกมาก ม.ค.66 = 33.70% ก.พ.66 = 22.95%													
แหล่งผลิตโรบัสต้า - ภาคใต้ของไทย :	ชุมพร (55.90%) ระนอง (18.99%)													
แหล่งผลิตอาราบิก้า - ภาคเหนือของไทย :	เชียงใหม่ (42.52%) เชียงราย (32.10%)													
เนื้อที่ที่ผล (ไร่)	224,683	228,705	202,812	210,614	3.85									
ผลผลิตต่อไร่ (กก.)	100	95	92	95	3.26									
จำนวนเกษตรกร (ครัวเรือน)	29,639	30,833	N.A.	N.A.	-									
กรอบ WTO - เมล็ดกาแฟ ในโควตา ปริมาณ 5.25 ตัน ภาษี 30% นอกโควตา 90%														
- ผลผลิตกึ่งกาแฟ ในโควตา ปริมาณ 134 ตัน ภาษี 40% นอกโควตา 49%														
กรอบ AFTA เมล็ดกาแฟดิบ ภาษี 5% เมล็ดกาแฟคั่ว ผลผลิตกึ่งกาแฟ ภาษี 0%														
การนำเข้า (เมล็ดกาแฟ)	2562	2563	2564	2565										
- ปริมาณ (ตัน)	62,657	59,650	58,609	53,718	} ม.ค.-ต.ค.									
- มูลค่า (ล้านบาท)	3,882	3,141	3,607	4,554										
การส่งออก (เมล็ดกาแฟ)					} ม.ค.-ก.ย.									
- ปริมาณ (ตัน)	469	291	377	336										
- มูลค่า (ล้านบาท)	92	60	76	65										
ประเทศไทยนำเข้า	ลาว เวียดนาม บราซิล													
ประเทศที่ส่งออก	สหรัฐอเมริกา ญี่ปุ่น แคนาดา													
ที่มา : (1) ผลผลิตโลก , ความต้องการใช้โลก : USDA (2) ผลผลิตไทย, ต้นทุน : สตก.														
(3) ใช้ในประเทศ : ยุทธศาสตร์กาแฟ ปี 2560-2564 (4) นำเข้า - ส่งออก : กรมศุลกากร														
สถานการณ์	เกษตรกรเริ่มทยอยเก็บเกี่ยวผลผลิตเพื่อนำไปผ่านกระบวนการตากและสี ก่อนนำออกจำหน่ายเป็นสารกาแฟในช่วงเดือน ธ.ค.65													
ราคา (บาท/กก.)	ปี/เดือน	ม.ค.	ก.พ.	มี.ค.	เม.ย.	พ.ค.	มิ.ย.	ก.ค.	ส.ค.	ก.ย.	ต.ค.	พ.ย.	ธ.ค.	เฉลี่ย
เกษตรกรขายได้	2562	67.10	66.54	70.00	-	-	-	-	-	-	-	-	-	67.82
สารกาแฟคละ (โรบัสต้า)	2563	64.24	68.00	68.00	-	-	-	-	-	-	-	-	62.67	66.54
(สตก.)	2564	64.66	67.96	68.00	-	-	-	-	-	-	-	-	80.00	68.37
	2565	77.56	76.58	66.83	-	-	-	-	-	-	-	-	-	73.66
โรงงานรับซื้อ	2562	60.00	60.00	60.00	-	-	-	-	-	-	-	-	-	60.00
(เกรดดี)	2563	60.00	60.00	60.00	-	-	-	-	-	-	-	-	-	60.00
จ.ชุมพร	2564	65.50	65.50	65.50	-	-	-	-	-	-	-	-	-	65.50
(เนสท์เล่)	2565	79.60	77.83	73.13	-	-	-	-	-	-	-	-	-	76.85
ตลาดโลก (ลอนดอน)	2562	49.35	48.80	48.16	45.79	43.67	44.74	41.84	41.10	40.63	38.98	41.78	40.52	43.78
(โรบัสต้า)	2563	40.78	40.55	40.44	38.94	38.29	37.45	39.83	44.23	44.41	40.76	42.30	41.49	40.79
	2564	40.52	41.53	43.33	44.05	47.44	51.61	57.89	62.27	69.41	71.86	74.24	77.78	56.83
	2565	75.39	73.29	71.22	71.10	71.71	72.98	72.06	78.47	82.47	77.66	67.18	65.68	73.27

การเปิดตลาดสินค้ากาแฟตามข้อตกลงเขตการค้าเสรีอาเซียน (AFTA)

- ภายใต้เงื่อนไขและการกำกับดูแลของคณะกรรมการพืชสวน ดังนี้
- 1) ให้นำเข้าเมล็ดกาแฟเพื่อใช้เป็นวัตถุดิบในการแปรรูปเท่านั้น ห้ามจำหน่ายจ่าย โอน เป็นวัตถุดิบในประเทศ
 - 2) ช่วงเวลานำเข้า เดือน เม.ย.-พ.ย. เพื่อใช้ในประเทศและผลิตเป็นผลิตภัณฑ์เพื่อส่งออก
 - 3) ผู้นำเข้าต้องมีประวัติการรับซื้อภายในประเทศย้อนหลัง มีเอกสารแสดงการเป็นโรงงานแปรรูปเกี่ยวกับกาแฟ และมีส่วนสนับสนุนช่วยเหลือเกษตรกรชาวสวนกาแฟด้วย
 - 4) ให้ผู้ที่มีสิทธินำเข้าเมล็ดกาแฟรับซื้อเมล็ดกาแฟในประเทศในฤดูกาลถัดไป เป็นปริมาณไม่น้อยกว่า หรือเท่ากับปริมาณที่นำเข้าจริง หรือตามปริมาณเมล็ดกาแฟที่มีจริงในประเทศ โดยจะต้องรับซื้อตามราคาตลาดโลก หรือหากราคาตลาดโลกตกต่ำให้รับซื้อในราคาไม่น้อยกว่า 63 บาท/กก.
 - 5) การพิจารณาปริมาณการนำเข้าทั้งหมด จะพิจารณาเป็นรายปี ตามเงื่อนไขที่คณะทำงานพืชกาแฟกำหนด ก่อนเสนอคณะกรรมการพืชสวนพิจารณาให้ความเห็นชอบ

สุกร

ประจำสัปดาห์ที่ 5 พฤศจิกายน 2565 (วันที่ 28 พ.ย. - 2 ธ.ค.65)

	2561	2562	2563	2564	2565	% Δ																															
							คาดการณ์																														
ผลผลิตไทย																																					
- สุกรมี่ชีวิต (ล้านตัว)	22.82	22.53	22.05	19.28	19.22*	-0.003																															
<small>*ปริมาณการผลิตจากแม่พันธุ์สุกรรายปี 2565 ที่อยู่ในสมมติฐานที่ไม่เสียหาย แล้วคูณด้วย ประสิทธิภาพการเลี้ยง (19.63%*0.979) ล้านตัว</small>																																					
- เนื้อสุกร (ล้านตัน)	1.70	1.69	1.65	1.45	1.44	-0.7																															
จำนวนเกษตรกร (ราย)	184,717	185,688	177,908	189,152	107,157	-43.3																															
ใช้ในประเทศ (ล้านตัว)	21.87	21.59	19.19	17.96	18.90																																
<small>(คำนวณตามpigboard 04.03.65)</small>																																					
ส่งออก																																					
- เนื้อสุกร (ตัน)	10,340	15,155	34,637	19,712	4,746	(ม.ค.-ธ.ค.65)																															
มูลค่า (ล้านบาท)	2,095	2,836	4,966	2,894	1,103																																
- สุกรมี่ชีวิต (ตัว)	815,385	750,061	2,424,004	1,053,622	2,729	(ม.ค.-ธ.ค.65)																															
มูลค่า (ล้านบาท)	3,188	3,571	15,862	7,218	37																																
ประเทศคู่ค้า	สุกรมี่ชีวิต (ปี 65) : หน่ำ (77%) ลาว (23%)																																				
เนื้อสุกร (ม.ค.-ก.ย. 65) : ญี่ปุ่น (66%) ฮองกง (13%) กัมพูชา (8%) หน่ำ (6%) ลาว (4%)																																					
นำเข้า																																					
- เนื้อสุกร (ตัน)	391	408	1,801	348	331	(ม.ค.-ก.ย.65)																															
มูลค่า (ล้านบาท)	106	104	287	102	89																																
มูลค่าผลผลิต (ล้านบาท)	130,981	154,890	167,300	139,107	159,375	(ธ.ค.65)																															
แหล่งผลิตสำคัญ	1.ราชบุรี (16.36%) 2.สุพรรณบุรี (4.50%) 3.ชลบุรี (3.99%)																																				
4.ลพบุรี (3.92%) 5.พัทลุง (3.84%)																																					
ที่มา	(1) ผลผลิตไทย/ใช้ในประเทศ : กรมปศุสัตว์ (2) นำเข้า - ส่งออก : กรมศุลกากร																																				
(3) ต้นทุนการผลิต / แหล่งผลิตสำคัญ : สศก.																																					
(4) มูลค่าผลผลิต : ปริมาณผลผลิต x ราคาเฉลี่ยรายปี																																					
สถานการณ์	- ปริมาณผลผลิตออกสู่ตลาดเพิ่มขึ้นเล็กน้อยสอดคล้องกับความต้องการของตลาด																																				
ภาวะการค้าโดยรวมชะลอตัวจากสัปดาห์ก่อน																																					
ภาวะดังกล่าวส่งผลให้ราคาสุกรมี่ชีวิตทรงตัวเท่ากับสัปดาห์ก่อน สำหรับราคาขายปลีก																																					
เนื้อแดงปรับลดลงจากสัปดาห์ก่อนก.ล. 5 บาท																																					
แนวโน้ม	- คาดว่า ปริมาณผลผลิตเพียงพอกับความต้องการบริโภคของตลาดในประเทศ																																				
ราคาสุกรมี่ชีวิตหน้าฟาร์มและราคาขายปลีกเนื้อสุกร มีแนวโน้มลดลง																																					
<p>• แนวทาง/มาตรการกำกับดูแล และแก้ไขปัญหา</p> <p>- แนวทาง/มาตรการ - คน :</p> <p>- ตรึงราคาจำหน่ายเนื้อสุกร เพื่อลดค่าครองชีพผู้บริโภค ดังนี้</p> <ul style="list-style-type: none"> • หักค่าปลีกล้างขนาดใหญ่ จำนวน 5 ห้าง ทุกสาขา จำหน่ายเนื้อสุกร (สะโพก/ไหล่) ไม่เกิน ก.ล. 130 บาทถึงสิ้นเดือน พ.ย.64 • เชื่อมโยง สฟง. จำหน่ายเนื้อหมู 77 จังหวัด 667 จุด โครงการพาณิชย์ ลดราคา เพื่อประชาชน Lot 14 จำหน่ายเนื้อสุกร (สะโพก/ไหล่) ไม่เกิน ก.ล. 130 บาท (24 พ.ย. - 31 ธ.ค. 64) • โรงเชือดชำแหละ ตรึงราคาขายส่ง ชิ้นส่วน สะโพก/ไหล่ ก.ล. 118-134 บาท ระยะที่ 2 (1 - 31 ม.ค. 65) จำหน่าย ก.ล. 150 บาท เป้าหมาย 702 จุดทั่วประเทศ • พาณิชย์จับคู่ช่วยเหลือ - ข้าว เพื่อใช้ข้าวเป็นวัตถุดิบอาหารสัตว์ทางเลือก/ลดต้นทุน 150,000 ตัน - ตรึงราคาสุกรมี่ชีวิตหน้าฟาร์ม ก.ล. 100 - 110 บาท ถึงสิ้นเดือน ก.พ. 65 (ประชุม 21 ม.ค. 65) • (26 เม.ย.65, 7 มิ.ย.65) ประชุมหารือร่วมกับสมาคมผู้เลี้ยงสุกรแห่งชาติ และผู้ประกอบการรายใหญ่ แนวโน้มสถานการณ์การผลิตและการตลาดสุกร โดยขอความร่วมมือตรึงราคาสุกรมี่ชีวิต ไม่เกิน ก.ล. 100 บาท <p>- มาตรการกฎหมาย-กกร. (5 ม.ค.65)</p> <ul style="list-style-type: none"> • ห้ามส่งออกสุกรมี่ชีวิต 3 เดือน (6 ม.ค.-5เม.ย.65) • กำหนดให้ผู้ครอบครอง สุกรมี่ชีวิต 500 ตัวขึ้นไป สำหรับซากสุกร 5,000 กก. ขึ้นไป <ol style="list-style-type: none"> 1. ให้แจ้งปริมาณการเลี้ยง/ซื้อ/จำหน่าย/ส่งออก/คงเหลือ ราคา สถานที่เก็บ/เลี้ยง ภายในวันที่ 10 ม.ค. 65 2. จัดทำบัญชีคุมแสดงปริมาณการเลี้ยง/ซื้อ/จำหน่าย/คงเหลือ ราคาซื้อ/จำหน่าย ชื่อ/ที่อยู่ผู้ซื้อ-ผู้ขาย <p>เป็นรายวันไว้ ณ สถานประกอบการ โดยจัดทำให้แล้วเสร็จ ภายใน 3 วัน</p> <p>• กลไกคณะกรรมการนโยบายพัฒนาสุกรและผลิตภัณฑ์</p> <p>โดยมี รวท.ช. เป็นประธาน อธ.คน. เป็นกรรมการ ปค. เป็นเลขานุการ</p> <p>- ผลผลิตสุกร ปี 64</p> <p>ปค. รายงานตัวเลขผลผลิตสุกรปี 64 เป็น 19.27 ล้านตัว (ก.พ.65)</p> <p>- คาดการณ์ผลผลิตสุกร ปี 65 (21 ก.ย. 65)</p> <p>ที่ประชุมให้ทบทวนตัวเลขปริมาณผลผลิต ปี 2565</p>																																					
<p>ความเคลื่อนไหวของราคา</p> <table border="1"> <thead> <tr> <th>ราคาสุกร ณ ตลาด กทม.</th> <th>สัปดาห์นี้</th> <th>สัปดาห์ก่อน</th> <th>เพิ่ม/ลด</th> <th>%</th> </tr> <tr> <th>(บาท/กก.)</th> <th>(2 ธ.ค. 65)</th> <th>(25 พ.ย. 65)</th> <th>(บาท/กก.)</th> <th></th> </tr> </thead> <tbody> <tr> <td>- สุกรมี่ชีวิตหน้าฟาร์ม</td> <td>101.50</td> <td>101.50</td> <td>0.0</td> <td>0.0</td> </tr> <tr> <td>- ส่งสุกรชำแหละ (ผ่าซีก)</td> <td>117.50</td> <td>122.50</td> <td>-5.0</td> <td>-4.1</td> </tr> <tr> <td>- ขายปลีกเนื้อสุกร (ไม่ตัดแต่ง)</td> <td>187.50</td> <td>192.50</td> <td>-5.0</td> <td>-2.6</td> </tr> <tr> <td>- ขายปลีกเนื้อสุกร (ตัดแต่ง)</td> <td>197.50</td> <td>205.00</td> <td>-7.5</td> <td>-3.7</td> </tr> </tbody> </table> <p>ราคาสุกรมี่ชีวิตหน้าฟาร์มและราคาขายปลีกเนื้อสุกร (ไม่ตัดแต่ง) (บาท/กก.)</p> <p>Legend: — ขายปลีกเนื้อแดง (ไม่ตัดแต่ง) — สุกรมี่ชีวิตหน้าฟาร์ม</p>								ราคาสุกร ณ ตลาด กทม.	สัปดาห์นี้	สัปดาห์ก่อน	เพิ่ม/ลด	%	(บาท/กก.)	(2 ธ.ค. 65)	(25 พ.ย. 65)	(บาท/กก.)		- สุกรมี่ชีวิตหน้าฟาร์ม	101.50	101.50	0.0	0.0	- ส่งสุกรชำแหละ (ผ่าซีก)	117.50	122.50	-5.0	-4.1	- ขายปลีกเนื้อสุกร (ไม่ตัดแต่ง)	187.50	192.50	-5.0	-2.6	- ขายปลีกเนื้อสุกร (ตัดแต่ง)	197.50	205.00	-7.5	-3.7
ราคาสุกร ณ ตลาด กทม.	สัปดาห์นี้	สัปดาห์ก่อน	เพิ่ม/ลด	%																																	
(บาท/กก.)	(2 ธ.ค. 65)	(25 พ.ย. 65)	(บาท/กก.)																																		
- สุกรมี่ชีวิตหน้าฟาร์ม	101.50	101.50	0.0	0.0																																	
- ส่งสุกรชำแหละ (ผ่าซีก)	117.50	122.50	-5.0	-4.1																																	
- ขายปลีกเนื้อสุกร (ไม่ตัดแต่ง)	187.50	192.50	-5.0	-2.6																																	
- ขายปลีกเนื้อสุกร (ตัดแต่ง)	197.50	205.00	-7.5	-3.7																																	
ราคา (บาท/กก.)	ปี	ม.ค.	ก.พ.	มี.ค.	เม.ย.	พ.ค.	มิ.ย.	ก.ค.	ส.ค.	ก.ย.	ต.ค.	พ.ย.	ธ.ค.	เฉลี่ย																							
สุกรมี่ชีวิตหน้าฟาร์ม (คน.)	2561	45.79	48.30	48.26	62.56	59.31	58.17	59.60	65.41	65.10	63.98	66.95	65.17	59.05																							
	2562	72.50	73.50	73.50	73.50	75.05	75.50	71.30	65.50	60.26	56.55	60.66	67.39	68.77																							
	2563	74.86	70.45	71.50	67.60	71.28	74.45	79.82	79.50	79.50	78.10	75.08	73.50	74.64																							
	2564	79.20	77.06	80.63	81.50	77.39	76.93	76.20	74.93	68.26	72.61	78.59	84.20	77.29																							
	2565	107.30	92.50	87.11	94.74	100.82	101.50	101.50	103.05	103.50	102.66	102.97	101.50	99.93																							
ขายปลีกเนื้อแดง (ไม่ตัดแต่ง) ตลาด กทม. (คน.)	2561	105.12	109.50	105.83	126.32	123.69	122.50	122.75	130.68	126.50	122.50	127.27	123.89	120.55																							
	2562	135.00	137.50	137.50	137.50	145.25	147.50	140.75	132.74	127.26	123.45	128.29	136.11	135.74																							
	2563	146.14	142.50	137.50	135.12	137.50	142.02	151.45	147.50	147.50	144.00	136.45	134.25	141.83																							
	2564	141.75	136.39	141.41	142.50	136.94	132.50	129.25	126.07	118.64	124.87	137.50	148.50	134.69																							
	2565	195.50	164.87	159.24	171.32	185.39	187.50	187.50	191.36	192.27	185.39	190.66	187.50	183.21																							

ไก่เนื้อ

ประจำสัปดาห์ที่ 5 ของเดือนพฤศจิกายน (วันที่ 28 พ.ย. - 2 ธ.ค. 65)

	2561	2562	2563	2564	2565	% Δ																				
ผลผลิต							(คาดการณ์)																			
- ไก่มีชีวิต (ล้านตัว)	1,672	1,713	1,757	1,754	1,756	0.1																				
- เนื้อไก่ (ล้านตัน)	2.84	2.91	2.99	3.10	2.94	-5.2																				
จำนวนเกษตรกร (ราย)	32,001	32,631	31,344	31,723	31,723	0.0																				
บริโภคในประเทศ (ล้านตัน)	2.00	2.00	2.07	2.19	2.00	-8.7																				
ส่งออก																										
- ปริมาณ (ตัน)	839,428	902,482	919,335	913,053	848,118	(ม.ค.-ต.ค. 65)																				
- มูลค่า (ล้านบาท)	97,624	105,030	103,891	102,542	117,400																					
ประเทศคู่ค้า :	ญี่ปุ่น (45%) อังกฤษ (17%) จีน(8%) สหภาพยุโรป (9%)																									
ประเทศคู่แข่ง :	บราซิล สหรัฐอเมริกา สหภาพยุโรป																									
นำเข้า																										
- ปริมาณ (ตัน)	1,554	1,935	1,607	1,327	232	(ม.ค.-เม.ย. 65)																				
- มูลค่า (ล้านบาท)	120	155	106	138	29																					
แหล่งผลิตสำคัญ	1.ลพบุรี (17.05%) 2.สระบุรี (9.96%) 3.กาญจนบุรี (8.57%) 4.นครราชสีมา (8.10%) 5.ชลบุรี (7.55%)																									
ที่มา	(1) ผลผลิตไทย/ใช้ในประเทศ : กรมปศุสัตว์ (2) นำเข้า-ส่งออก: กรมศุลกากร (3) ต้นทุนการผลิต / แหล่งผลิตสำคัญ : สศก. (4) มูลค่าผลผลิต : ปริมาณผลผลิต x ราคาเฉลี่ยรายปี																									
สถานการณ์	<ul style="list-style-type: none"> - ปริมาณผลผลิตเพียงพอกับความต้องการบริโภคของตลาดภายในประเทศ - ราคาไก่มีชีวิตหน้าโรงฆ่าและราคาขายปลีกไก่สดทั้งตัวรวมเครื่องในทรงตัวจากสัปดาห์ก่อน เฉลี่ยอยู่ที่ 41.50 และ 72.50 บาท/กก. ตามลำดับสำหรับราคาขายปลีกชิ้นส่วนไก่ ทรงตัวจากสัปดาห์ก่อนเช่นกัน - การส่งออกชะลอตัว จากการที่ญี่ปุ่น ยุโรป และมาเลเซีย ซึ่งเป็นประเทศผู้นำเข้าไก่จากไทยสำคัญ หันไปนำเข้าไก่จากบราซิล จีน และยูเครน ซึ่งมีราคาต่ำกว่า 																									
แนวโน้ม	<ul style="list-style-type: none"> - ปริมาณผลผลิตเพียงพอ ความต้องการบริโภคในประเทศอย่างต่อเนื่องและคาดว่าราคาไก่มีชีวิตหน้าโรงฆ่าและราคาขายปลีกไก่สดชำแหละมีแนวโน้มทรงตัว 																									
แนวทาง/มาตรการกำกับดูแล และแก้ไขปัญหา	<p>แนวทาง/มาตรการ - คน :</p> <ul style="list-style-type: none"> - (31 พ.ค. และ 14 มิ.ย. 65) คน.ประชุมหารือกับสมาคมผู้ผลิตไก่เพื่อส่งออกไทยและผู้ประกอบการรายใหญ่ ขอตรึงราคาชิ้นส่วนไก่หน้าโรงเชือดให้สอดคล้องกับต้นทุนการผลิต รวมทั้งให้เร่งกำลังการผลิตให้เพียงพอต่อความต้องการไม่ให้ขาดแคลน - (5 ก.ค. 65) คน.ประชุมหารือกับสมาคมผู้ผลิตไก่เพื่อส่งออกไทยและผู้ประกอบการรายใหญ่ ขอตรึงราคาไก่เนื้อ ไม่ให้เกินราคาโครงสร้าง <p>มาตรการกฎหมาย - กกร :</p> <ul style="list-style-type: none"> - กำหนดให้ไก่ เนื้อไก่ เป็นสินค้าควบคุม (ประกาศ กกร. ณ. 5 ลว. 25 ม.ค. 65) - กำหนดให้ผู้เลี้ยง (100,000 ตัว ขึ้นไป) และโรงชำแหละ (กำลังการผลิตวันละ 4,000 ตัว ขึ้นไป) แจ้งปริมาณผลิต-จำหน่าย ราคา สถานที่เลี้ยง/สถานที่เก็บ (ประกาศ กกร. ณ. 12 ลว. 25 ม.ค. 65) 																									
ความเคลื่อนไหวของราคา	<table border="1"> <thead> <tr> <th>ราคาเฉลี่ยไก่เนื้อ</th> <th>วันนี้</th> <th>สัปดาห์ก่อน</th> <th>เพิ่ม/ลด</th> </tr> </thead> <tbody> <tr> <td>ณ ตลาด กทม. (บาท/กก.)</td> <td>(2 ธ.ค. 65)</td> <td>(25 พ.ย. 65)</td> <td>(บาท/กก) %</td> </tr> <tr> <td>- ขายส่ง ไก่มีชีวิตหน้าโรงฆ่า</td> <td>41.50</td> <td>41.50</td> <td>- -</td> </tr> <tr> <td>- ขายปลีก ไก่สดทั้งตัว (รวมเครื่องใน)</td> <td>72.50</td> <td>72.50</td> <td>- -</td> </tr> <tr> <td>- ขายปลีก เนื้อไก่ก้อน สะโพก</td> <td>85.00</td> <td>85.00</td> <td>- -</td> </tr> </tbody> </table> <p>ราคาไก่มีชีวิตหน้าโรงฆ่า กทม. และราคาขายปลีกไก่สดทั้งตัว รวมเครื่องใน (บาท/กก.)</p>						ราคาเฉลี่ยไก่เนื้อ	วันนี้	สัปดาห์ก่อน	เพิ่ม/ลด	ณ ตลาด กทม. (บาท/กก.)	(2 ธ.ค. 65)	(25 พ.ย. 65)	(บาท/กก) %	- ขายส่ง ไก่มีชีวิตหน้าโรงฆ่า	41.50	41.50	- -	- ขายปลีก ไก่สดทั้งตัว (รวมเครื่องใน)	72.50	72.50	- -	- ขายปลีก เนื้อไก่ก้อน สะโพก	85.00	85.00	- -
ราคาเฉลี่ยไก่เนื้อ	วันนี้	สัปดาห์ก่อน	เพิ่ม/ลด																							
ณ ตลาด กทม. (บาท/กก.)	(2 ธ.ค. 65)	(25 พ.ย. 65)	(บาท/กก) %																							
- ขายส่ง ไก่มีชีวิตหน้าโรงฆ่า	41.50	41.50	- -																							
- ขายปลีก ไก่สดทั้งตัว (รวมเครื่องใน)	72.50	72.50	- -																							
- ขายปลีก เนื้อไก่ก้อน สะโพก	85.00	85.00	- -																							
ราคา (บาท / กก.)	ปี	ม.ค.	ก.พ.	มี.ค.	เม.ย.	พ.ค.	มิ.ย.	ก.ค.	ส.ค.	ก.ย.	ต.ค.	พ.ย.	ธ.ค.	เฉลี่ย												
ขายส่งไก่มีชีวิต	2561	31.50	31.50	31.50	31.50	31.50	31.50	31.75	35.00	34.40	32.50	32.50	32.50	32.30												
หน้าโรงฆ่า กทม.	2562	32.50	33.34	34.50	34.50	34.50	36.18	36.50	36.50	35.60	34.17	33.87	35.50	34.81												
(คน.)	2563	35.14	34.50	34.00	32.21	30.67	33.50	33.50	33.50	33.10	32.25	31.55	32.50	33.04												
	2564	31.75	31.50	32.24	33.50	33.50	32.88	31.45	29.41	29.12	29.50	32.84	37.50	32.10												
	2565	37.88	38.32	39.00	40.88	41.00	42.86	46.41	46.50	46.50	45.22	42.66	41.50	42.39												
														(2 ธ.ค. 65)												
ขายปลีกไก่สดทั้งตัว	2561	62.50	62.50	62.50	62.50	62.50	62.50	63.75	67.50	66.75	62.50	62.50	62.50	63.38												
รวมเครื่องใน ตลาด กทม.	2562	62.50	62.50	62.50	62.50	62.50	62.50	62.50	62.50	62.50	62.50	62.50	62.50	62.50												
(คน.)	2563	62.50	62.50	62.50	62.50	62.50	63.21	65.00	65.00	65.00	65.00	65.00	63.00	63.64												
	2564	62.50	62.50	62.50	62.50	62.50	62.50	62.50	62.50	62.50	62.50	62.50	62.50	62.50												
	2565	66.25	67.50	67.50	67.50	67.50	69.52	72.50	72.50	72.50	72.50	72.50	72.50	70.06												
														(2 ธ.ค. 65)												

ไข่ไก่

ประจำสัปดาห์ที่ 5 ของเดือนพฤศจิกายน (วันที่ 28 พ.ย. - 2 ธ.ค. 65)

	2561	2562	2563	2564	2565	% Δ	
ผลผลิต					(ก)		
- แม่ไก่ยืนกรง (ล้านตัว)	54.95	49.50	49.78	50.91	50.00	-1.79	มาตรการ - ประสาน สพจ. ติดตามสถานการณ์ราคาและพฤติกรรมกรงจำหน่ายไข่ไก่ที่เข้าข่าย ความผิดตามกฎหมาย เช่น จำหน่ายราคาสูง/ต่ำเกินสมควร และการกักตุนสินค้า - กำกับดูแลการค้าปลีก ติดตามภาวะการค้าปลีกและราคาขายปลีกในตลาดสด ให้สอดคล้องกับราคาผลผลิตหน้าฟาร์ม รวมทั้งตรวจสอบกำกับดูแลด้านเครื่องชั่ง และการปิดป้ายแสดงราคา - เชื่อมโยงจำหน่ายไข่ไก่ ผ่านจุดจำหน่ายจรรยา และรถ Mobile - ขอความร่วมมือผู้ประกอบการรายใหญ่ตรึงราคาจำหน่ายไข่ไก่คละหน้าฟาร์มให้เหมาะสม - การดำเนินมาตรการลดไข่ไก่ในระบบ ของ ปต. ช่วง มิ.ย. - ธ.ค. ดังนี้ - ขอความร่วมมือปลดแม่ไก่ที่ก่อนช่วงอายุการปลด - ผลักดันการส่งออก โดยดำเนินมาตรการดังกล่าว ตั้งแต่ ส.ค. - ธ.ค. เพื่อลดผลกระทบ ช่วงผลผลิตออกสู่ตลาดมาก
- ปริมาณไข่ไก่ (ล้านฟอง)	16,647	14,996	15,081	15,421	15,148	-1.77	
จำนวนเกษตรกร (ราย)	117,683	132,996	135,588	145,237	145,237	-	
ใช้ในประเทศ (ล้านฟอง)	16,346	14,725	14,860	15,160	14,887	-	
ส่งออก							
- ปริมาณ (ล้านฟอง)	301	271	221	260.61	213.63	(ม.ค.-ธ.ค. 65)	
- มูลค่า (ล้านบาท)	997	705	656	800.54	821.09		
ประเทศคู่ค้า : ฮองกง (54%) สิงคโปร์ (36%) อื่นๆ 10%							
นำเข้า							
- ปริมาณ (ล้านฟอง)	-	-	-	-	-		
- มูลค่า (ล้านบาท)	-	-	-	-	-		
แหล่งผลิตสำคัญ	1.ฉะเชิงเทรา (14%) 2.นครนายก (10%) 3.ชลบุรี (11%) 4.นครปฐม (7%) 5.อยุธยา (6%) ที่มา (1) ผลผลิตไทย/ใช้ในประเทศ : กรมปศุสัตว์ (2) นำเข้า - ส่งออก: กรมศุลกากร (3) ต้นทุนการผลิต / แหล่งผลิตสำคัญ : สศก. (4) มูลค่าผลผลิต : ปริมาณผลผลิต x ราคาเฉลี่ยรายปี						

<p>สถานการณ์</p> <ul style="list-style-type: none"> - ปริมาณผลผลิตออกสู่ตลาดอย่างต่อเนื่อง เพียงพอต่อความต้องการบริโภคของประชาชน โดย ณ สิ้นเดือนพ.ย. 65 ปต.ประมาณการแม่ไก่ยืนกรงอยู่ที่ ~52 ล้านตัว คิดเป็นไข่ไก่ ~43 ล้านฟอง/วัน (บริโภคต่อวัน 41-42 ล้านฟอง ส่งออก 0.7 ล้านฟอง) - ราคาไข่ไก่คละหน้าฟาร์มทรงตัวจากสป.ก่อนอยู่ที่ ฟองละ 3.40 บาท และราคาขายปลีกเบอร์ 3 ในตลาดสดเขตกรุงเทพฯ อยู่ที่เฉลี่ยฟองละ 3.90 บาท - ภาวะจากภาวะการค้าชะลอตัว กำลังซื้อลดลง ประกอบกับการไม่ปลดไก่ของเกษตรกร เนื่องจากราคาไข่ไก่ระยะก่อนหน้าที่สูง ทำให้ปริมาณไข่ไก่สะสมในระบบเพิ่มขึ้น - ปต.พิจารณาแนวทางลดปริมาณไข่ไก่สะสม (ธ.ค.65) โดยใช้เงินกองทุนพัฒนาอุตสาหกรรมไข่ไก่ <ol style="list-style-type: none"> 1. ขอความร่วมมือผลักดันส่งออก เป้า 60 ล้านฟอง 2. สนับสนุนค่าปลดไก่อายุ 65-75 สบ. ให้โรงเชือด ตัวละ10บาท เป้า 1 ล้านตัว <p>แนวโน้ม</p> <ul style="list-style-type: none"> - คาดว่าราคาไข่ไก่ในระยะต่อไปมีแนวโน้มทรงตัว และปรับลดลงเล็กน้อย จากราคาที่สูงขึ้น ส่งผลต่อพฤติกรรมกรงบริโภคของประชาชน ซึ่งทำให้ภาวะการค้าชะลอตัวลง 	<p>ความเคลื่อนไหวของราคา</p> <table border="1" style="width: 100%; border-collapse: collapse;"> <thead> <tr> <th>ราคาเฉลี่ยไข่ไก่ ตลาด กทม. (บาท/ฟอง)</th> <th>สัปดาห์นี้ (2 ธ.ค. 65)</th> <th>สัปดาห์ก่อน (25 พ.ย. 65)</th> <th>เพิ่ม/ลด (บาท/ฟอง)</th> <th>%</th> </tr> </thead> <tbody> <tr> <td>- ไข่ไก่คละหน้าฟาร์ม</td> <td>3.40</td> <td>3.40</td> <td>-</td> <td>-</td> </tr> <tr> <td>- ขายปลีกไข่ไก่ เบอร์ 3</td> <td>3.90</td> <td>3.90</td> <td>-</td> <td>-</td> </tr> <tr> <td>- ขายปลีกไข่ไก่ เบอร์ 2</td> <td>4.20</td> <td>4.20</td> <td>-</td> <td>-</td> </tr> <tr> <td>- ขายปลีกไข่ไก่ เบอร์ 1</td> <td>4.50</td> <td>4.50</td> <td>-</td> <td>-</td> </tr> </tbody> </table> <p style="text-align: center;">ราคาไข่ไก่คละหน้าฟาร์ม และราคาขายปลีก เบอร์ 3 (บาท/ฟอง)</p>	ราคาเฉลี่ยไข่ไก่ ตลาด กทม. (บาท/ฟอง)	สัปดาห์นี้ (2 ธ.ค. 65)	สัปดาห์ก่อน (25 พ.ย. 65)	เพิ่ม/ลด (บาท/ฟอง)	%	- ไข่ไก่คละหน้าฟาร์ม	3.40	3.40	-	-	- ขายปลีกไข่ไก่ เบอร์ 3	3.90	3.90	-	-	- ขายปลีกไข่ไก่ เบอร์ 2	4.20	4.20	-	-	- ขายปลีกไข่ไก่ เบอร์ 1	4.50	4.50	-	-
ราคาเฉลี่ยไข่ไก่ ตลาด กทม. (บาท/ฟอง)	สัปดาห์นี้ (2 ธ.ค. 65)	สัปดาห์ก่อน (25 พ.ย. 65)	เพิ่ม/ลด (บาท/ฟอง)	%																						
- ไข่ไก่คละหน้าฟาร์ม	3.40	3.40	-	-																						
- ขายปลีกไข่ไก่ เบอร์ 3	3.90	3.90	-	-																						
- ขายปลีกไข่ไก่ เบอร์ 2	4.20	4.20	-	-																						
- ขายปลีกไข่ไก่ เบอร์ 1	4.50	4.50	-	-																						

ราคา (บาท/ฟอง)	ปี	ม.ค.	ก.พ.	มี.ค.	เม.ย.	พ.ค.	มิ.ย.	ก.ค.	ส.ค.	ก.ย.	ต.ค.	พ.ย.	ธ.ค.	เฉลี่ย
ไข่ไก่คละหน้าฟาร์ม (คณ.)	2561	2.21	2.40	2.27	2.54	2.79	2.80	2.80	2.80	2.78	2.38	2.45	2.55	2.56
	2562	2.60	2.47	2.31	2.51	2.75	2.84	2.94	3.00	3.00	2.99	2.81	2.72	2.75
	2563	2.70	2.60	2.61	2.71	2.44	2.40	2.75	2.90	2.80	2.75	2.90	2.59	2.68
	2564	2.60	2.50	2.49	2.39	2.83	3.00	3.00	3.00	2.95	2.71	2.74	2.80	2.75
	2565	2.91	2.90	3.17	3.34	3.34	3.13	3.24	3.54	3.60	3.60	3.56	3.40	3.20
ขายปลีกไข่ไก่ เบอร์ 3 ตลาด กทม. (คณ.)	2561	2.66	2.85	2.72	2.99	3.24	3.25	3.25	3.25	3.23	2.83	2.90	3.00	3.01
	2562	3.05	2.92	2.76	2.96	3.20	3.29	3.39	3.15	3.45	3.44	3.26	3.15	3.17
	2563	3.15	3.05	3.09	3.26	2.99	2.95	3.30	3.45	3.35	3.30	3.45	3.14	3.21
	2564	3.14	3.05	3.04	2.94	3.38	3.55	3.55	3.65	3.51	3.26	3.29	3.35	3.31
	2565	3.46	3.40	3.62	3.84	3.84	3.63	3.74	4.04	4.10	4.10	4.06	3.90	3.81

กุ้งขาวแวนนาไม

ประจำสัปดาห์ที่ 5 ของเดือนพฤศจิกายน 2565 (วันที่ 28 พ.ย. - 2 ธ.ค 65)

	2561	2562	2563	2564	2565 ก.ย.-65	ความเคลื่อนไหวของราคา	สัปดาห์ที่ 5	สัปดาห์ที่ 4	เพิ่ม/ลด		
ผลผลิต (ตัน)	298,343	317,839	288,765	254,824	217,137	ราคากุ้งขาว ณ ตลาดทะเลไทย	(บาท/กก.)	(2 ธ.ค. 65)	(25 พ.ย. 65)	(บาท/กก.)	(%)
- กุ้งขาวแวนนาไม (ตัน)	285,506	304,033	245,644	241,695	203,950	ขนาด - 40 ตัว/กก.	185	180	5.00	2.78	
- กุ้งดำ (ตัน)	12,837	13,806	11,618	13,129	13,187	- 50 ตัว/กก.	165	165	0.00	0.00	
การส่งออก (กุ้งแช่เย็นแช่แข็ง, กุ้งเป็น, กุ้งแปรรูป)						- 60 ตัว/กก.	160	155	5.00	3.23	
- ปริมาณ (ตัน)	184,845	175,195	149,485	153,171	121,752	- 70 ตัว/กก.	150	150	0.00	0.00	
- มูลค่า (ล้านบาท)	58,237	51,331	44,463	49,264	43,499	- 80 ตัว/กก.	140	140	0.00	0.00	
การนำเข้า (กุ้งแช่เย็นแช่แข็ง, กุ้งเป็น, กุ้งแปรรูป)						- 90 ตัว/กก.	130	130	0.00	0.00	
- ปริมาณ (ตัน)	27,814	28,270	25,061	42,565	23,973	- 100 ตัว/กก.	125	125	0.00	0.00	
- มูลค่า (ล้านบาท)	4,223	3,859	3,125	5,880	4,384						
แหล่งผลิตสำคัญ	1. สุราษฎร์ธานี (16 %) 2. นครศรีธรรมราช (10 %) 3. ตรัง (9%) 4. ฉะเชิงเทรา (7%) 5. จันทบุรี (6%)										
ที่มา	(1) ผลผลิต : กรมประมง (2) ส่งออก - นำเข้า : กรมศุลกากร										

สถานการณ์	- ราคากุ้งขาวขนาด 40 และ 60 ตัว/กก. ปรับเพิ่มขึ้นจากสัปดาห์ที่แล้ว กก.ละ 5 บาท ตามความต้องการบริโภค
	- ในช่วงเดือนพฤศจิกายน - เดือนมกราคมของทุกปี เกษตรกรลดการผลิต เพื่อหลีกเลี่ยงมรสุมและโรคระบาดในช่วงฤดูหนาว ส่งผลให้ราคากุ้ง มีแนวโน้มปรับสูงขึ้น
แนวโน้ม	- คาดว่าผลผลิตกุ้งในเดือนธันวาคม-มกราคม เข้าสู่ตลาดน้อยลง ส่งผลให้ราคากุ้งอาจปรับสูงขึ้น
	- การบริโภคภายในประเทศเพิ่มขึ้นในเดือนธันวาคม-มกราคม เนื่องจาก มีเทศกาลสำคัญ รวมถึงการส่งเสริมการท่องเที่ยวจะกระตุ้นการบริโภค ภายในประเทศได้เพิ่มขึ้น
คณะกรรมการที่เกี่ยวข้อง	- คณะกรรมการบริหารจัดการห่วงโซ่อุปทานกุ้งทะเลและผลิตภัณฑ์ (Shrimp Board) - คณะทำงานเฉพาะกิจพิจารณาแนวทางฟื้นฟูอุตสาหกรรมกุ้งไทย หลังวิกฤตโควิด เพื่อสร้างความเข้มแข็งให้เกษตรกร

มาตรการด้านตลาด : คน.	<ul style="list-style-type: none"> ● คบท. อนุมัติ (20 พ.ค. 64) เงินจ่ายขาดวงเงิน 63.036 ล้านบาท เพื่อใช้ในการดำเนินโครงการ ช่วยเหลือเกษตรกรผู้เลี้ยงกุ้ง ปี 2564 ดังนี้ - กิจกรรมเชื่อมโยงการจำหน่ายกุ้ง โดยรัฐช่วยค่าขนส่งส่วนต่างราคาให้แก่เกษตรกร และบริหารจัดการ จัดการในส่วนของการใช้จ่ายดำเนินการด้านการตลาด ผลการเชื่อมโยง 1,307 ตัน - กิจกรรมส่งเสริมการบริโภคกุ้ง ผ่านห้างสรรพสินค้า ห้างค้าส่งค้าปลีก จำนวน 30 ครั้ง ผลการรับซื้อกุ้งผ่านห้างสรรพสินค้า 1,517 ตัน
ความช่วยเหลือผ่านกลไกคณะกรรมการบริหารกองทุนรวมเพื่อช่วยเหลือเกษตรกร	<ul style="list-style-type: none"> ● อนุมัติ (2 ม.ค. 62) เงินจ่ายขาดวงเงิน 314.80 ล้านบาท ให้กรมประมงดำเนินโครงการเพิ่มขีดความสามารถ ด้านการผลิตและการตลาดกุ้งทะเล เพื่อการบริโภคภายในประเทศ ปี 2561 (ปี 2561 - 2565) ดำเนินกิจกรรม 1.จัดหาอุปกรณ์กุ้งคุณภาพ 2. เพิ่มประสิทธิภาพการผลิต 3. เพิ่มศักยภาพการบริหารจัดการ ตลาดบริโภคกุ้งทะเลในประเทศ ● อนุมัติ (20 พ.ค. 64) เงินจ่ายขาดวงเงิน 454.50 ล้านบาท ให้กรมประมงดำเนินโครงการลดต้นทุนการผลิต กุ้งทะเลเพื่อเพิ่มขีดความสามารถแข่งขันในอุตสาหกรรมกุ้งทะเล อย่างยั่งยืน ปี 2564 (ปี 2564 - 2570) ดำเนินกิจกรรม 1.ติดตั้งชุดระบบ Solar cell /ระบบควบคุมเครื่องเติมอากาศอัจฉริยะ 2.ปูพลาสติก (PE)

ราคากุ้งขาว (บาท/กก.)	ปี	ม.ค.	ก.พ.	มี.ค.	เม.ย.	พ.ค.	มิ.ย.	ก.ค.	ส.ค.	ก.ย.	ต.ค.	พ.ย.	ธ.ค.	เฉลี่ย
ราคากุ้งขาว (70 ตัว/กก.)	2562	164.00	168.00	151.00	146.00	139.00	142.00	145.00	141.00	124.00	125.00	138.00	148.00	144.25
ที่เกษตรกรขายได้ : สดก.	2563	146.00	142.00	136.00	127.00	137.00	147.00	145.00	140.00	138.00	133.00	136.00	154.00	140.08
(เฉลี่ยทั้งประเทศ)	2564	141.00	138.00	150.00	150.00	139.00	139.00	135.00	126.00	124.00	127.00	147.00	163.00	139.92
	2565	178.00	178.00	166.00	152.00	148.00	148.00	150.00	142.00	138.00	131.00	145.00	147.00	151.92
ราคากุ้งขาว (70 ตัว/กก.)	2562	165.45	159.74	140.71	131.11	133.00	137.63	141.75	137.62	119.05	122.62	141.32	146.39	139.70
ขายส่ง ณ ตลาดทะเลไทย	2563	144.32	140.00	133.86	130.00	140.56	153.10	147.63	136.50	133.50	132.75	138.68	151.67	140.21
	2564	130.53	138.33	146.52	141.88	132.22	139.76	119.00	126.00	120.24	129.17	153.00	169.25	137.16
	2565	185.00	179.12	158.20	138.61	143.61	149.52	155.00	139.00	132.73	133.00	148.16	150.00	151.00

เกลือทะเล

ประจำสัปดาห์ที่ 5 ของเดือนพฤศจิกายน 2565 (วันที่ 28 พ.ย. - 2 ธ.ค. 65)

		2561	2562	2563	2564	2565
ผลผลิต (ตัน)	(ตัน)	200,167	356,283	570,205	392,765	376,668
ใช้ในประเทศ (ตัน)	(ตัน)	410,123	435,717	578,580	380,321	
การส่งออก						
- ปริมาณ (ตัน)	(ตัน)	139,709	171,378	167,521	165,347	217,506
- มูลค่า (ล้านบาท)	(ล้านบาท)	569.56	638.95	624.10	633.96	883.71
ประเทศที่ส่งออก : กัมพูชา (26%) พม่า (19%) มาเลเซีย (17%) อื่น ๆ (38%)						(ม.ค.-ต.ค.65)
การนำเข้า (รวมเกลือทะเล เกลือบรีโกลด์ เกลืออื่น ๆ)						
- ปริมาณ (ตัน)	(ตัน)	349,665	250,812	175,896	152,903	160,375
- มูลค่า (ล้านบาท)	(ล้านบาท)	554.04	434.09	376.13	352.89	267.92
ประเทศที่นำเข้า : อินเดีย (89%)						(ม.ค.-ต.ค.65)
มูลค่าผลผลิต (ล้านบาท)	(ล้านบาท)	529.24	347.02	350.68	280.04	555.41
ที่มา (1) ผลผลิต : กรมส่งเสริมการเกษตร						
(2) ส่งออก - นำเข้า : กรมศุลกากร						
(3) มูลค่าผลผลิต : คำนวณจากปริมาณผลผลิต x ราคาเฉลี่ยรายปี						

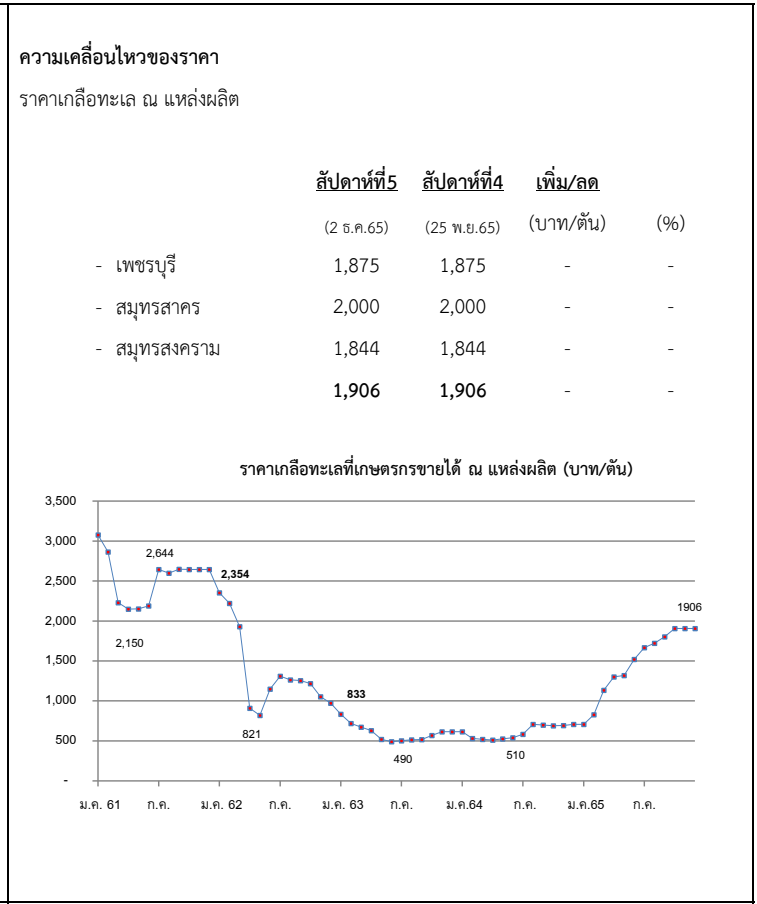

สถานการณ์

- เริ่มเข้าสู่ฤดูกาลผลิตเกลือรอบใหม่ เกษตรกรเริ่มเตรียมปรับปรุงพื้นที่เพื่อทำการผลิตเกลือทะเล
- ผลผลิตเกลือทะเลฤดูกาลใหม่คาดว่าจะเริ่มออกสู่ตลาดช่วงปลายเดือนม.ค.66
- ราคาเฉลี่ยเกลือทะเลที่จังหวัด เพชรบุรี สมุทรสาครและสมุทรสงคราม ราคายังทรงตัวเท่ากับสัปดาห์ก่อน

แนวโน้ม

- ราคามีแนวโน้มปรับสูงขึ้น เนื่องจากสิ้นสุดฤดูทำนาเกลือ ส่งผลให้ปริมาณผลผลิตออกสู่ตลาดลดลง ในขณะที่ความต้องการยังมีอย่างต่อเนื่อง

มาตรการภาครัฐ

- ปี 2564 มติ คณะกรรมการบริหารกองทุนรวมเพื่อช่วยเหลือเกษตรกร (6 ก.ย. 64) เห็นชอบกรอบวงเงินจากกองทุนรวมเพื่อช่วยเหลือเกษตรกร จำนวน 12.57 ล้านบาท ตามที่กรมส่งเสริมการเกษตรขอรับการสนับสนุน เพื่อดำเนินโครงการแก้ไขปัญหาเกลือทะเลปี 2564 โดยการสนับสนุนเงินจ่ายขาดเพื่อชดเชยส่วนต่างราคา ในอัตราไม่เกินตันละ 250 บาท ให้เกษตรกรที่เข้าร่วมโครงการ ที่มีปริมาณเกลือค้างสต็อกปีการผลิต 2562/63 จำนวน 145 ครัวเรือน และคำดำเนินการของหน่วยงานราชการตามที่จ่ายจริงไม่เกินร้อยละ 3 ของวงเงินดำเนินการ ระยะเวลาโครงการ ก.ย. 64 - ม.ค. 65
- ผล** มีเกษตรกรเข้าร่วมโครงการทั้งสิ้น 111 ราย ปริมาณเกลือที่เข้าร่วมโครงการจำนวน 39,841.17 ตัน จำนวนเงินที่ชดเชยจำนวน 9,960,291.75 บาท มีค่าใช้จ่ายในการดำเนินงานจำนวน 116,416 รวมเป็นเงินทั้งสิ้น 10,076,707.75 บาท

ปี	ม.ค.	ก.พ.	มี.ค.	เม.ย.	พ.ค.	มิ.ย.	ก.ค.	ส.ค.	ก.ย.	ต.ค.	พ.ย.	ธ.ค.	เฉลี่ย
2561	3,076	2,864	2,231	2,150	2,151	2,189	2,644	2,600	2,647	2,644	2,644	2,644	2,540
2562	2,354	2,220	1,931	927	821	1,147	1,309	1,266	1,260	1,219	1,068	974	1,375
2563	833	719	672	629	519	490	505	515	516	568	615	615	600
2564	615	531	523	518	526	536	585	706	698	690	693	713	611
2565	708	828	1,133	1,302	1,320	1,521	1,667	1,721	1,802	1,880	1,906	1,906	1,475

(2 ธ.ค. 65)