



เดือนกรกฎาคม และแนวโน้มเดือนสิงหาคม 2543



สำนักรักษาเสถียรภาพราคาสินค้าเกษตร

11 สิงหาคม 2543

## สารบัญ

	หน้า
สถานการณ์สินค้าเกษตร	
ภาพรวม	1
สถานการณ์รายกลุ่มสินค้า	1
การช่วยเหลือด้านการตลาดสินค้าเกษตรของ คชก.	4
ข้อมูลรายสินค้า	
กลุ่มสินค้าผลิตเพื่อส่งออก	
1. ข้าว	8
2. มันสำปะหลัง	20
3. ยางพารา	24
4. กาแฟ	27
5. ไข่เนื้อ	30
6. กุ้งกุลาดำ	33
7. สับปะรด	35
8. ทูเรียน	38
9. ลำไย	41
10. ปลาโอ	44
กลุ่มสินค้าผลิตเพื่อบริโภคภายในประเทศ	
11. ข้าวโพดเลี้ยงสัตว์	46
12. ปาล์มน้ำมัน	49
13. มะพร้าว	52
14. หอมหัวใหญ่	55
15. หอมแดง	58
16. กระเทียม	61
17. สุกกร	63
18. ไข่ไก่	66
19. เงาะ	69
20. มะนาว	72
21. ถั่วลิสง	76
22. ถั่วเขียว	79

	หน้า
กลุ่มสินค้าที่ต้องนำเข้า	
23. ถั่วเหลือง	83
24. กากถั่วเหลือง	86
25. ปลาป่น	89
อัตราแลกเปลี่ยนเงินดอลลาร์สหรัฐ	92

## สรุปสถานการณ์สินค้าเกษตร เดือนกรกฎาคม และแนวโน้มเดือนสิงหาคม 2543

### 1. ภาพรวม

#### 1.1 การผลิต

การเก็บเกี่ยวพืชผลเกษตรที่สำคัญในช่วงเดือนกรกฎาคม 2543 ที่สำคัญ ได้แก่ ข้าวโพดเลี้ยงสัตว์ ซึ่งเป็นช่วงต้นฤดูการเก็บเกี่ยวข้าวโพดรุ่นแรกของ ปี 2543/44 คาดว่าจะมีผลผลิตเพิ่มขึ้นจากปีก่อน และปาล์มน้ำมันฤดูใหม่เริ่มออกและมีการเก็บเกี่ยวออกสู่ตลาด ในระยะนี้ซึ่งกระทรวงเกษตรฯ คาดว่าผลผลิตจะลดลงจากปีที่ผ่านมาเล็กน้อย สำหรับผัก - ผลไม้ ที่อยู่ในช่วงเก็บเกี่ยวและออกสู่ตลาดมากในขณะนี้ ได้แก่ มะนาว เงาะ (ภาคใต้) และลำไย

#### 1.2 การค้า

ภาวะตลาดสินค้าเกษตรในเดือนมิถุนายน 2543 การค้าโดยทั่วไปไม่คึกคักเนื่องจากปัจจัยทางเศรษฐกิจที่ยังชะลอตัว ส่งผลให้ภาวะราคาสินค้าเกษตรส่วนใหญ่ชะลอตัวด้วย โดยเฉพาะสินค้าที่กำลังออกสู่ตลาดที่มีราคาปรับตัวลดลง ทั้งสินค้าข้าวโพดเลี้ยงสัตว์และผลไม้ แต่สับปะรดมีราคาปรับตัวสูงขึ้นในช่วงปลายเดือนกรกฎาคม ส่วนสินค้าที่มีราคาปรับตัวสูงขึ้น ได้แก่ ปาล์มน้ำมัน สุกร ในระยะนี้สินค้าข้าวมีการปรับตัวสูงขึ้นของราคาข้าวหอมมะลิ เนื่องจากความต้องการส่งออก อย่างไรก็ตาม ในช่วงเดือนสิงหาคม 2543 โดยเฉพาะช่วงปิดท้ายของเดือน แนวโน้มราคากลุ่มผลไม้จะปรับตัวสูงขึ้น เนื่องจากเข้าสู่ช่วงปลายฤดู

### 2. สถานการณ์กลุ่มสินค้า

**2.1 กลุ่มสินค้าที่ผลิตเพื่อส่งออก** ภาวะตลาดที่ยังคงมีการแข่งขันสูงในการส่งออก ทำให้แนวโน้มราคาสินค้าเกษตรในกลุ่มดังกล่าวยังอยู่ในภาวะชะลอตัวของสินค้าที่สำคัญ ๆ ได้แก่

- ข้าว ภาวะตลาดข้าวยังไม่มีความแน่นอน โดยเฉพาะข้าวขาวที่ภาวะการส่งออกยังมีการแข่งขันสูง แต่ว่าความต้องการข้าวของประเทศฟิลิปปินส์และอิหร่าน ส่งผลให้ราคาข้าวสารปรับตัวสูงขึ้น ในช่วงปลายเดือนกรกฎาคม 2543 โดยราคาข้าวขาว 100% ชั้น 2 ได้ปรับตัวสูงขึ้น จากกระสอบละ 700 - 702 บาท ในช่วงต้นเดือน เป็นกระสอบละ 730 - 732 บาท ในช่วงปลายเดือน ส่วนข้าวหอมมะลิ ซึ่งเป็นช่วงนอกฤดู แต่มีความต้องการข้าวเพื่อส่งออก จึงทำให้ราคาปรับตัวสูงขึ้นจากกระสอบละ 1,920 - 1,970 บาท เป็นกระสอบละ 2,120 - 2,150 บาท ในช่วงปลายเดือน

- มันสำปะหลัง ภาวะตลาดยังคงซบเซา ราคาหัวมันสดไม่มีความแน่นอน และเคลื่อนไหวอยู่ในระดับต่ำ โดยหัวมันสดละที่เกษตรกรขายได้ เฉลี่ย (กค. 43) กก.ละ 0.66 - 0.70 บาท ใกล้เคียงกับเดือนมิถุนายน 2543 เนื่องจากปัจจัยการส่งออกที่ไม่เอื้ออำนวย

2.2 **กลุ่มสินค้าที่ผลิตเพื่อบริโภคภายในประเทศ** ภาวะการค้าและราคาสินค้าในกลุ่มพืชน้ำมัน ยังไม่มีแนวโน้มดีขึ้น ในขณะที่มะพร้าวยังคงมีปัญหาคุณภาพผลผลิต ส่วนกลุ่มผักผลไม้ราคายังคงชะลอตัวตามภาวะการผลิต ในขณะที่กลุ่มปศุสัตว์มีแนวโน้มปรับตัวสูงขึ้น แต่ยังไม่มิติศทางที่แจ่มใสแต่อย่างใด สำหรับสถานการณ์สินค้าที่สำคัญ ๆ ได้แก่

- **ปาล์มน้ำมัน** ราคาน้ำมันปาล์มดิบและผลปาล์มที่เกษตรกรขายได้ ปรับตัวสูงขึ้น เนื่องจากปริมาณสต็อกของโรงกลั่นบางแห่งลดลง ประกอบกับตลาดต่างประเทศมีแนวโน้มปรับตัวสูงขึ้น ส่งผลต่อแนวโน้มราคาผลปาล์มและน้ำมันปาล์มดิบ ซึ่งมีภาวะการซื้อขายคล่องตัวขึ้น

- **มะพร้าว** ราคามะพร้าวผลและผลิตภัณฑ์ปรับตัวลดลงจากเดือนมิถุนายน 2543 แนวโน้มปริมาณผลผลิตเริ่มลดลง และเข้าสู่ช่วงปลายฤดู เนื่องจากเนื้อมะพร้าวแห้งที่ออกสู่ตลาดส่วนใหญ่มีความชื้นสูง และตลาดน้ำมันมีการแข่งขันกันมาก การซื้อขายชะลอตัว ส่งผลให้ระดับราคามะพร้าวและผลิตภัณฑ์ยังคงชะลอตัว ส่วนแนวโน้มคาดว่า ราคาอาจปรับตัวสูงขึ้นได้เล็กน้อยจากปริมาณผลผลิตเริ่มลดลง และราคาน้ำมันมะพร้าวตลาดต่างประเทศเริ่มปรับตัวสูงขึ้น

- **ข้าวโพดเลี้ยงสัตว์** ความต้องการข้าวโพดของอุตสาหกรรมอาหารสัตว์ชะลอตัว เนื่องจากมีผลผลิตฤดูใหม่ออกสู่ตลาดในเดือนกรกฎาคม 2543 แล้ว ทำให้ภาวะการค้าไม่คึกคัก และราคามีแนวโน้มปรับตัวลดลง อย่างไรก็ตาม หน่วยงานที่เกี่ยวข้องก็ได้ดำเนินโครงการแทรกแซงตลาดข้าวโพดเลี้ยงสัตว์ ด้วยวิธีการรับจำนำ ซึ่งได้เริ่มดำเนินการตั้งแต่ 1 สิงหาคม 2543

- **ปศุสัตว์** ความเคลื่อนไหวของ **สุกรมีชีวิต** ราคาสุกรมีชีวิตได้ปรับตัวเล็กน้อย ตั้งแต่ช่วงกลางเดือนกรกฎาคม 2543 โดยมีราคาเฉลี่ย 35 - 36 บาท/กก. และมีความพยายามตรึงราคาของผู้ค้าไม่ให้ปรับตัวลดลง รวมทั้งมีการนำสุกรเข้าเลี้ยงเพิ่มขึ้น เพื่อให้โตทันช่วงเทศกาลปลายปี ส่วนแนวโน้มราคาในช่วงระยะสั้น ยังอยู่ในภาวะทรงตัว **ไก่เนื้อ** ราคาไก่มีชีวิตได้ปรับตัวลดลง โดยเฉพาะช่วงสัปดาห์สุดท้ายของเดือนกรกฎาคม 2543 อยู่ที่ กก. ละ 25 - 26 บาท เนื่องจากสภาพอากาศที่เย็น ทำให้ไก่เติบโตเร็วขึ้น และออกสู่ตลาดมากขึ้น ส่งผลให้ราคาลดลง อย่างไรก็ตาม ในช่วงกลางเดือนสิงหาคม 2543 เข้าสู่ช่วงเทศกาลสารทจีน ความต้องการไก่เนื้อเพิ่มขึ้น ซึ่งจะเป็ผลดีที่ช่วยชะลอภาวะราคาลดลงได้ **ไข่ไก่** แม้ว่าจะมีการปลดไก่ไข่ที่มีอัตราการให้ไข่ต่ำ (ไข่แก่) ในบางพื้นที่ เพื่อลดปริมาณไข่ไก่ แต่ระดับราคาไข่ไก่ช่วงเดือนกรกฎาคม 2543 ยังอยู่ในภาวะทรงตัว ที่ต่ำ เฉลี่ย (เบอร์ 3) ที่ฟองละ 1.30 - 1.40 บาท อย่างไรก็ตาม แนวโน้มราคาอาจปรับตัวสูงขึ้น ได้จากปริมาณไข่ที่คาดว่าจะออกสู่ตลาดลดลงจากการปลดไก่ไข่แก่ของเกษตรกร

- **ผลไม้** ขณะนี้เข้าสู่ช่วงปลายฤดูผลไม้ของภาคตะวันออก แต่ยังคงมีการเก็บเกี่ยวในภาคใต้ และบางชนิดในภาคเหนือ ได้แก่ **เงาะ** เงาะภาคใต้มีราคาปรับตัวลดลง เนื่องจากเป็นช่วงที่ผลผลิตประดังออกสู่ตลาดมาก แต่ได้มีการเร่งดำเนินการแทรกแซงตลาดของหน่วยงานที่เกี่ยวข้องเพื่อระบายผลผลิตออกสู่ตลาด ในขณะที่ **สับปะรด** จากการดำเนินมาตรการแทรกแซงตลาดสับปะรดแล้วส่งผลให้ราคาปรับตัวสูงขึ้นในช่วงปลายเดือนกรกฎาคม 2543 **ทุเรียน** ภาคตะวันออก เริ่มออกสู่ตลาดลดลง ทำให้ราคาโดยทั่วไปปรับตัวสูงขึ้น **ลำไย** ผลผลิตจาก

ภาคเหนือ ออกสู่ตลาดมากขึ้น คาดว่าจะออกมากตลอดช่วงปีแรกของเดือนสิงหาคม 2543 ทำให้ราคามีแนวโน้มปรับตัวลดลงในระยะนี้ด้วย

- มะนาว ผลผลิตยังคงออกสู่ตลาดมาก ทั้งในจังหวัดเพชรบุรีและสมุทรสาคร รวมทั้งแหล่งผลิตอื่น ๆ ทั่วไป ทำให้ราคาต่ำและมีแนวโน้มทรงตัวอยู่ในระดับต่ำ อย่างไรก็ตาม จากการประสานการเชื่อมโยงตลาดกับหน่วยงานที่เกี่ยวข้องในการระบายผลผลิต และการแทรกแซงรับซื้อผลผลิตบางส่วนได้ ช่วยบรรเทาภาวะราคาตกต่ำของเกษตรกรในขณะนี้

**2.3 กลุ่มสินค้าที่ต้องนำเข้า** ราคาผลผลิตสินค้าในกลุ่มดังกล่าวได้ปรับตัวลดลงตลอดช่วงเดือนกรกฎาคม 2543 ทั้งนี้ เนื่องจากความต้องการของอุตสาหกรรมอาหารสัตว์ชะลดตัว มีการลดนำเข้าสต็อกสินค้าที่สำคัญ ได้แก่ **กากถั่วเหลือง** ที่ผลิตในประเทศ (เมล็ดนำเข้า) และกากที่นำเข้ามีราคาปรับตัวลดลงตลอดเดือนกรกฎาคม 2543 นี้ เนื่องจากราคาในตลาดต่างประเทศ มีการปรับตัวลดลง และมีการคาดว่าผลผลิตถั่วเหลืองอเมริกาเพิ่มสูงขึ้น ประกอบกับความต้องการใช้ของอุตสาหกรรมเลี้ยงสัตว์ภายในประเทศได้ลดลงด้วย **เมล็ดถั่วเหลือง** ราคายังคงทรงตัวภาวะตลาด**ปลาป่น** มีการปรับตัวลดลงตลอดเดือนกรกฎาคม 2543 ซึ่งเป็นผลจากอุตสาหกรรมไก่เนื้อ และไข่ไก่ที่ประสบปัญหาราคาต่ำ มีการลดปริมาณการเลี้ยง ทำให้ความต้องการใช้ปลาป่นลดลง

### 3. มาตรการแก้ไขปัญหา/การช่วยเหลือผ่านกองทุนรวมเพื่อช่วยเหลือเกษตรกร (ด้านการตลาด)

ผลการให้ความช่วยเหลือด้านการตลาดสินค้าเกษตร ปีงบประมาณ 2543

(1) ฤดูกาลผลิตปี 2542/43 ได้อนุมัติการช่วยเหลือสินค้ารวม 22 สินค้า ได้แก่ ข้าว ข้าวโพดเลี้ยงสัตว์ มันสำปะหลัง ปาล์มน้ำมัน พริกแห้ง หอมแดง สับปะรด กาแฟ ไข่ไก่ ไก่เนื้อ สุกร ปลาโอ อ้อย ปลาเบ็ด ลูกเดือย หอมหัวใหญ่ น้ำมันดิบ มะพร้าว ทุเรียน ลำไย เงาะ และมะนาว รวมวงเงิน 9,209.710 ล้านบาท และการช่วยเหลือสินค้าเกษตรที่มีปัญหาเร่งด่วน วงเงิน 100 ล้านบาท (รวมวงเงินทั้งหมด 9,309.710 ล้านบาท)

(2) การสนับสนุนเครื่องอบลดความชื้นข้าวเปลือกและอุปกรณ์ วงเงิน 424.2 ล้านบาท

## วงเงินช่วยเหลือด้านการตลาดสินค้าเกษตร

หน่วย : ล้านบาท

สินค้า : วงเงินคชก.

สินค้า	ปีงบประมาณ					
	2538	2539	2540	2541	2542	2543
1 ข้าว	5,583.740	3,066.399	1,228.500	1,645.600	2,676.950	3,203.110 3,471.61
2 ข้าวโพดเลี้ยงสัตว์	500.000		284.090		1,509.600	411.945
3 มันสำปะหลัง			3,424.066			1,717.50 984.030
4 ปาล์มน้ำมัน		300.000			1,000.000	500.000
5 มะพร้าว	8.830		140.000			100.000
6 กาแฟ			300.000			35.600
7 หอมแดง	50.000	50.000	176.000	52.000	130.000	130.000
8 กระเทียม	230.000	240.300	297.800	30.000		
9 หอมหัวใหญ่	60.000	238.000	420.000	60.500	230.000	67.000
10 ถั่วเหลือง	412.000					
11 ลูกเดือย			15.500			10.000
12 ถั่วเนาวนางแดง			19.000			
13 ไข่ไก่	16.000	26.060	50.000	60.000	30.000	60.000
14 ไข่เนื้อ						300.000
15 สุกกร	57.000			170.000		235.000
16 ปลาโอ	15.176					20.200
17 ปลาเบ็ด						245.600
18 กุ้งกุลาดำ					1,000.000	
19 เกล็ดทะเล	50.000	60.000	60.000	60.000	60.000	
20 ปอ				120.000	86.000	
21 สับปะรด	25.000	58.000	153.600		200.000	724.000
22 ทูเรียน	18.000	134.000	154.000		260.000	135.500
23 ลิ้นจี่		30.000	43.000			
24 ลำไย		245.000	200.000			648.000
25 เงาะ			187.000		103.000	420 400.000
26 มังคุด			40.000			
27 มะละกอ					60.600	
28 มะนาว		47.000	60.000		50.000	22.000
29 กะหล่ำปี			0.880			
30 พริกแห้ง						32.000
31 อ้อยและน้ำตาลทราย						800.000
32 น้ำมันดิบ						360.000
รวมทั้งสิ้น	7,025.746	4,494.759	7,253.436	2,198.100	7,396.150	10,445.955 9,423.985

สำนักรักษาเสถียรภาพราคาสินค้าเกษตร

8 สิงหาคม 2543

10 สว

5 ก.ย.

10,445.955

## ข้าว

## 1. การผลิตและความต้องการใช้

	2538/39	2539/40	2540/41	2541/42	2542/43
ผลผลิตข้าว(ล้านตัน)					
นาปี	17.729	17.782	18.789	18.449	18.978
นาปรัง	4.286	4.550	4.791	4.336	4.35
รวม	22.015	22.332	23.580	22.785	23.328
ความต้องการ	13.009	12.611	13.651	13.400	13.313
ส่งออก (ม.ค.-ธ.ค.)	5.25	5.72	6.37	6.688	3.455(มค- 6 ส.ค.43)
ราคา (บาท/ตัน)				ม.ค.-ธ.ค.	1- 7 ส.ค.43
- ข้าวเปลือกหอมมะลิ	5,798	8,078	8,225	7,132	8,000 - 8,100
- ข้าวเปลือกเจ้านาปี 5%	4,905	5,186	6,653	5,562	-
- ข้าวเปลือกนาปรัง ความชื้น 15%	4,423	5,004	6,660	5,054	4,200- 4,300
- ข้าวเปลือกเหนียว	5,037	7,167	7,666	5,084	5,200 - 5,300

	2538/39	2539/40	2540/41	2541/42	2542/43
ต้นทุนการผลิต(บาท/ตัน)					
นาปี	4,163	4,460	4,285	4,870	4,774
นาปรัง	2,706	2,944	3,455	3,930	-

## 2. สถานการณ์

2.1 ผลผลิต กระทรวงเกษตรและสหกรณ์สรุปตัวเลขผลผลิตข้าวของปีการผลิต 2542/43 ว่า มีผลผลิตทั้งสิ้น 23.328 ล้านตันข้าวเปลือก โดยแยกเป็นข้าวนาปีจำนวน 18.978 ล้านตันข้าวเปลือก และข้าวนาปรัง 4.350 ล้านตันข้าวเปลือก โดยขณะนี้ยังมีการเก็บเกี่ยวข้าวนาปรังประปรายในแถบภาคกลางบางจังหวัด เช่น สุพรรณบุรี ราชบุรี กาญจนบุรี เพชรบุรี และภาคเหนือตอนล่างแถบจังหวัด พิจิตร พิษณุโลก นครสวรรค์ และอุตรดิตถ์ จากนั้นในราวเดือนกันยายนถึงตุลาคมก็จะมี การเก็บเกี่ยวในแถบภาคใต้ในจังหวัดพัทลุง และสงขลา อีกเล็กน้อยก็จะมี การเริ่มเก็บเกี่ยวข้าวนาปี ฤดูใหม่ในเดือนพฤศจิกายน

สำหรับในฤดูการผลิต 2543/44 กระทรวงเกษตรและสหกรณ์ได้พยากรณ์ว่า จะมีการเพาะปลูก ข้าวนาปีประมาณ 57.018 ล้านไร่ ลดลงจากปีก่อนหน้านี้ 0.176 ล้านไร่ หรือลดลงร้อยละ 0.3



- 2 -

เนื่องจากดินฟ้าอากาศไม่เอื้ออำนวยเท่าปีก่อน ประกอบกับราคาข้าวไม่พอใจให้เกษตรกรเพาะปลูกเพิ่ม โดยเนื้อที่นอกเขตชลประทานจะลดลง ในส่วนของผลผลิตคาดว่าจะมี 18.967 ล้านตันข้าวเปลือก ลดลงประมาณร้อยละ 0.1 ซึ่งขณะนี้อยู่ในช่วงเริ่มการเพาะปลูก

**2.2 ภาวะตลาดและราคา** ในขณะนี้แม้ว่าการเก็บเกี่ยวและออกสู่ตลาดจะมีไม่มากนัก แต่เนื่องจากตลาดข้าวสารส่งออกชลดตัว การส่งออกมีน้อย ประกอบกับยังมีฝนตกชุกในพื้นที่เก็บเกี่ยว ทำให้ข้าวเปลือกมีความชื้นสูง ราคาข้าวเปลือกที่เกษตรกรขายได้จึงยังอยู่ในเกณฑ์ต่ำ โดยข้าวนาปรัง ความชื้นไม่เกิน 15% มีราคาอยู่ที่ตันละ 4,200-4,300 บาท ส่วนข้าวเปลือกความชื้น 20-25% เป็นข้าวส่วนใหญ่ที่เข้าตลาดมีราคาตันละ 3,300-3,700 บาท

**2.3 การส่งออก** ในปี 2542 (ม.ค. - ธ.ค.) ส่งออกข้าวรวม 6,688,363 ตัน ซึ่งเป็นปริมาณ การส่งออกมากที่สุดในประวัติการส่งออกข้าวของประเทศไทย สำหรับปี 2543 ทางการค้าตั้งเป้าหมาย การส่งออกข้าวไว้ที่ 6.0 ล้านตัน (โดยตั้งแต่ ม.ค. - 6 ส.ค. 43) ส่งออกแล้ว 3,455,484 ตัน น้อยกว่าระยะเดียวกันของปีก่อนที่ส่งออกได้ 3,568,432 ตัน อยู่ 106,848 ตัน หรือร้อยละ 2.99

### 3. สภาพปัญหาและสาเหตุ

ในช่วงต้นฤดูเก็บเกี่ยวผลผลิตจะออกสู่ตลาดพร้อมกันจำนวนมาก คุณภาพไม่ดีมีความชื้นสูง ทำให้ราคาตกต่ำ ส่งผลกระทบต่อรายได้ของเกษตรกร และในฤดูการผลิต 2542/43 นี้ ผลผลิตข้าวของโลก และของไทยเพิ่มขึ้นประเทศผู้ซื้อรายใหญ่ของโลกและของไทยลดการนำเข้า การขายข้าวในตลาดโลก มีการแข่งขันกันตัดราคาลงอย่างมาก ตลาดข้าวจึงเป็นของผู้ซื้อทำให้ราคาข้าวในตลาดโลกในปีนี้อาจต่ำกว่า ปีก่อนค่อนข้างมาก

### 4. มาตรการแก้ไข

รัฐบาลโดยคณะกรรมการนโยบายข้าว (กนข.) ได้กำหนดมาตรการรองรับผลผลิตข้าว (นาปี) ฤดูใหม่ปี 2542/43 โดยอนุมัติกรอบนโยบายข้าวฤดูการผลิต ปี 2542/43 ประกอบด้วย 4 มาตรการ รวม 10 โครงการ ดังนี้.-

#### 4.1 มาตรการสนับสนุนตลาดข้าวสาร

(1) การส่งออกข้าวในรูปแบบรัฐบาล โดยกรมการค้าต่างประเทศจำนวนไม่เกิน 0.75 ล้านตัน วงเงินชดเชยจ่ายขาด 5.25 ล้านบาท กรมการค้าต่างประเทศได้จัดทำแผนงานเร่งระบายข้าว ออกสู่ตลาดต่างประเทศเพื่อรักษาตลาดหลักและเสถียรภาพราคารวมทั้งสนับสนุนการส่งออกของภาค เอกชนและรัฐบาลซึ่งจะทำให้สามารถรองรับผลผลิตข้าวนาปีที่กำลังจะทะยอยออกสู่ตลาดในช่วงต้นฤดู (พ.ย. 42 - มี.ค. 43) โดยกำหนดตลาดส่งออกข้าวไว้ 3 กลุ่ม ดังนี้.-

- ตลาดหลัก ได้แก่ อิหร่าน บรูไน โดยเร่งเชิญผู้แทนของประเทศทั้งสองมาลงนามซื้อขาย ประมาณต้นเดือน ธ.ค. 42

- ตลาดที่มีศักยภาพในการนำเข้าสูง ได้แก่ อินโดนีเซีย ฟิลิปปินส์ จีน และอิรัก โดยจัดคณะผู้แทนการค้าไปเจรจาซื้อขาย รวมทั้งเพื่อหาช่องทางขยายตลาด

- ตลาดทางเลือก ได้แก่ กลุ่มประเทศ CIS กลุ่มประเทศแอฟริกา กลุ่มประเทศตะวันออกกลาง และประเทศมาเลเซีย โดยจัดคณะผู้แทนการค้าภาครัฐร่วมกับภาคเอกชนเพื่อหาช่องทางขยายการขยายข้าวต่อไป

(2) การแทรกแซงตลาดข้าวสารของ อตท. และ อคส. จำนวน 0.5 ล้านตันจำแนกหน่วยงานละ 0.25 ล้านตัน วงเงินชดเชยจ่ายขาด 555.95 ล้านบาท วงเงินดำเนินการแทรกแซงตลาดข้าวสาร 7,000 ล้านบาท โดยจำแนกให้หน่วยงานละ 3,500 ล้านบาท

#### 4.2 มาตรการสนับสนุนตลาดข้าวเปลือก

(3) การรับจำนำข้าวเปลือก โดย ธ.ก.ส. จำนวน 2.5 ล้านตัน วงเงินชดเชยจ่ายขาด 1,023 ล้านบาท

(4) การเชื่อมโยงสินเชื่อเพื่อการผลิตและบริการตลาดข้าวของสหกรณ์ วงเงิน 1,500 ล้านบาท โดยเป็นเงินจากกองทุนสงเคราะห์เกษตรกร จำนวน 1,000 ล้านบาท และกองทุนรวมเพื่อช่วยเหลือเกษตรกร จำนวน 500 ล้านบาท

(8) การเก็บรวบรวมข้าวเปลือกของกลุ่มเกษตรกร วงเงิน 200 ล้านบาท

(6) การแทรกแซงตลาดข้าวเปลือกของกระทรวงมหาดไทย วงเงิน 300 ล้านบาท

(7) - (8) การแทรกแซงตลาดข้าวเปลือกของกองทัพอากาศ และ นทพ. บก. ทหารสูงสุด วงเงิน 5 และ 15 ล้านบาทตามลำดับ

#### 4.3 มาตรการสนับสนุนสินเชื่อ

(9) การให้ความช่วยเหลือทางการเงินแก่ผู้ค้าข้าวเปลือกของธนาคารแห่งประเทศไทย วงเงิน 20,000 ล้านบาท และผู้ส่งออกผ่านธนาคารเพื่อการส่งออกและนำเข้าแห่งประเทศไทย วงเงิน 20,000 ล้านบาท

#### 4.4 มาตรการเสริม

(10) การรับจำนำข้าวสารในโกดังกลาง โดยองค์การคลังสินค้า จำนวน 0.5 ล้านตัน วงเงินชดเชยจ่ายขาด 275 ล้านบาท

โครงการ	วิธีดำเนินการ			ผลการดำเนินงาน
	เป้าหมาย	ระยะเวลาดำเนินการ	วิธีการ	
<p>1. มาตรการสนับสนุนตลาดข้าวสาร</p> <p>1) โครงการจัดหาข้าวระบายส่งออกให้รัฐบาลต่างประเทศ</p> <p>หน่วยงานรับผิดชอบ กรมการค้าต่างประเทศ</p>	750,000 ตัน	พย.42 - ธค.43	ขายข้าวให้รัฐบาลต่างประเทศที่จะซื้อ G To G	ทำสัญญาขายข้าวให้ประเทศอิหร่าน 300,000 ตัน (เป็น ขข. 100% ชั้น 2 ส่งมอบ มค. - เมย. 43) บรูไน 26,000 ตัน (เป็น ขข. 100% ชั้น 2 ขข.หอมมะลิ ข.เหนียว ส่งมอบ กพ.- พย.43)
<p>2) โครงการแทรกแซงตลาดข้าวสาร</p> <p>หน่วยงานรับผิดชอบ อ.ค.ก. และ อคส.</p>	500,000 ตัน	ธค.42 - กค.43	รับซื้อข้าวสารในปริมาณและราคา ที่ กนข. กำหนด	อคส. ประกาศรับซื้อข้าวสารรวม 6 ครั้ง ปริมาณข้าวที่รับมอบทั้งสิ้น 3,631,089 กระสอบ และ อ.ค.ก. ประกาศรับซื้อ 6 ครั้ง ปริมาณข้าวที่รับมอบทั้งสิ้น 1,300,000 กระสอบ รวมปริมาณข้าวทั้ง 2 หน่วยงาน จำนวน 4,931,089 กระสอบ
<p>3) โครงการรับจำหน่ายข้าวสารในโกดังกลาง</p> <p>หน่วยงานรับผิดชอบ อคส.</p>	500,000 ตัน	มิย.43 - มีค.44	รับจำหน่ายข้าวสารตามมูลค่าข้าวเปลือก โดย อคส. จะจ้างโรงสีแปรสภาพ	ณ วันที่ 20 กค. 43 มีโรงสียื่นข้อเสนอขอเข้าร่วมโครงการ 226 โรงสี รวม 26 จังหวัด และ อคส. ได้รับมอบข้าวสารแล้วรวม 6,871,031.23 กก.
<p>2. มาตรการสนับสนุนตลาดข้าวเปลือก</p> <p>4) โครงการรับจำหน่ายข้าวเปลือก</p> <p>หน่วยงานรับผิดชอบ ธ.ก.ส.</p>	2.5 ล้านตัน	พย. 42 - ธค. 43	รับจำหน่ายจากเกษตรกรที่มีอยู่ตามราคา รับจำหน่ายที่กำหนด	จัดสรรปริมาณรับจำหน่ายให้จังหวัดต่างๆ รวม 67 จังหวัด ตั้งแต่ 1 พย. 42 - 21 กค. 43 รับจำหน่าย 120,043 ราย ปริมาณ 684,495 ตัน วงเงิน 3,416.20 ล้านบาท ไถ่ถอน 190,719 ตัน คงเหลือ 493,776 ตัน

โครงการ	วิธีดำเนินการ			ผลการดำเนินงาน
	เป้าหมาย	ระยะเวลาดำเนินการ	วิธีการ	
5) โครงการแทรกแซงตลาดข้าวเปลือก หน่วยงานรับผิดชอบ กรมการปกครอง กระทรวงมหาดไทย	300 ล้านบาท	พ.ย.42 - ต.ค.43	รับซื้อข้าวเปลือกจากเกษตรกรรายย่อยในราคาที่สูงกว่าราคาตลาดตันละ 200 บาท	1 พ.ย. 42 – 29 ก.ค. 43 ปริมาณรับซื้อ 12,757.77 ตัน มูลค่า 66.51 ล้านบาท
6) โครงการพยุรราคาข้าวเปลือก หน่วยงานรับผิดชอบ กองทัพอากาศ กระทรวงกลาโหม	5 ล้านบาท	พ.ย.42 - ธ.ค.43	รับซื้อข้าวเปลือกจากเกษตรกรที่อยู่ใกล้ฐานทัพและนำมาสีแปรสภาพจำหน่าย	1 พ.ย. 42 – 30 มิ.ย. 43 ปริมาณรับซื้อ 345.872 ตัน มูลค่า 1.9 ล้านบาท
7) โครงการแทรกแซงตลาดข้าวเปลือก หน่วยงานรับผิดชอบ นทพ.บก.ทหารสูงสุด กระทรวงกลาโหม	15 ล้านบาท	พ.ย. 42 - ธ.ค.43	รับซื้อข้าวเปลือกจากเกษตรกรที่อยู่ใกล้ฐานทัพและนำมาสีแปรสภาพจำหน่าย	1 พ.ย. 42 – 30 มิ.ย. 43 ปริมาณรับซื้อ 8,666.08 ตัน มูลค่า 4.95 ล้านบาท
8) โครงการเชื่อมโยงสินเชื่อเพื่อการผลิตและบริการตลาดข้าวของสหกรณ์ หน่วยงานรับผิดชอบ กรมส่งเสริมสหกรณ์ กระทรวงเกษตรฯ	1,500 ล้านบาท	พ.ย. 42 - ต.ค. 43	รับซื้อข้าวเปลือกจากสมาชิกสหกรณ์แล้วนำมาสีแปรสภาพจำหน่าย	1 พ.ย. 42 – 15 ก.ค. 43 ปริมาณรับซื้อ 353,594.76 ตัน มูลค่า 2,030.708 ล้านบาท
9) โครงการเก็บรวบรวมข้าวเปลือกของกลุ่มเกษตรกร หน่วยงานรับผิดชอบ กรมส่งเสริมการเกษตร กระทรวงเกษตรฯ	200 ล้านบาท	ต.ค. 42 - ก.ย.43	รับซื้อข้าวเปลือกจากสมาชิกกลุ่มเกษตรกรและนำมาสีแปรสภาพจำหน่าย	1 ต.ค. 42 – 15 ก.ค. 43 รวบรวมข้าวได้ทั้งสิ้น 4,436 ตัน ขายไป 1,228.1 ตัน คงเหลือ 3,207.9 ตัน

โครงการ	วิธีดำเนินการ			ผลการดำเนินงาน
	เป้าหมาย	ระยะเวลาดำเนินการ	วิธีการ	
3. มาตรการสนับสนุนสินเชื่อ				
10) โครงการให้ความช่วยเหลือทางการเงินดอกเบี้ยต่ำแก่ผู้ค้าข้าวเปลือกหน่วยงานรับผิดชอบ ธนาคารแห่งประเทศไทย	20,000 ล้านบาท	พ.ย. 42- ธ.ค. 43	ให้ผู้ประกอบการค้าข้าวกู้ยืมเงินอัตราดอกเบี้ยต่ำ โดยวิธีการ Packing Stock ผ่านธนาคารพาณิชย์	1 พ.ย.42 – 28 ก.ค.43 ปริมาณข้าวที่รับซื้อ 1,888,557 ตัน จำนวนเงินตามหน้าตั๋ว 8,256.078 ล้านบาท
11) โครงการให้ความช่วยเหลือทางการเงินดอกเบี้ยต่ำแก่ผู้ส่งออกหน่วยงานรับผิดชอบ EXIM BANK	20,000 ล้านบาท	พ.ย. 42 - ธ.ค.43	ให้ผู้ส่งออกกู้ยืมเงินดอกเบี้ยต่ำผ่านธนาคารพาณิชย์ โดยวิธี Packing L/C	1 พ.ย.42 – 28 ก.ค.43 ปริมาณตั๋วสัญญาใช้เงินที่รับซื้อ 16,609.31 ล้านบาท

## ราคาข้าวเปลือกเจ้านาปรัง ความชื้น 15% ตลาดก้านันทรง

หน่วย : บาท/ตัน

ปี	มค.	กพ.	มีค.	เมย.	พค.	มิย.	กค.	ตค.	กย.	ตล.	พย.	ธค.	เฉลี่ย
2533				3,632	3,429	3,360	3,395	3,585	3,517	3,590	3,584	3,539	3,515
2534					3,827	3,860	4,262	4,239	4,128	3,907	3,894	3,808	3,991
2535					3,415	3,418	3,717	3,754	3,688	3,509	3,538	3,425	3,558
2536				2,350	2,456	2,600	2,865	3,011	3,000	3,363			2,806
2537				3,745	3,081	3,060	3,342	3,788	3,803	3,821	3,850		3,561
2538				3,707	3,913	4,542	4,961	4,879	4,950	5,237	4,705		4,612
2539			4,950	4,338	4,475	4,800	4,781	4,493	4,692	4,336	4,296	4,356	4,552
2540			4,494	4,269	4,389	4,375	4,794	5,125	5,228	5,563	5,500	5,956	4,969
2541	6,575	6,770	6,599	6,681	6,568	7,211	7,281	7,400	7,269	6,495	5,544	5,679	6,673
2542	6,213	5,611	5,368	4,859	4,840	5,200	5,303	5,248	4,997	4,671	4,655	4,797	5,147
2543	4,825		4,659	4,419	4,561	4,674	4,376						4,586

## ราคาข้าวเปลือกนาปรังความชื้น 15%ตลาดกลางจังหวัดพิษณุโลก

หน่วย : บาท/ตัน

ปี	มค.	กพ.	มีค.	เมย.	พค.	มิย.	กค.	ตค.	กย.	ตล.	พย.	ธค.	เฉลี่ย
2533				3,493	3,145	3,212	3,311	3,491	3,438	3,532	3,483	3,370	3,386
2534				3,705	3,761	3,775	4,061	4,193	4,085	3,777	3,767	3,704	3,870
2535			3,725	3,687	3,572	3,323	3,592	3,634	3,506	3,443	3,422	3,275	3,518
2536			2,725	2,508	2,309	2,417	2,714	2,959	3,003	3,042			2,710
2537				3,495	3,070	2,823	3,163	3,683	3,713	3,608			3,365
2538			3,752	3,648	3,790	4,336	4,786	4,780	4,687	5,037	4,413		4,359
2539			4,655	4,035	4,032	4,449	4,644	4,444	4,530	4,518	4,308	4,294	4,391
2540			4,670	4,100	4,578	4,625	5,060	5,072	5,157	5,570	5,075	5,850	4,976
2541	7,437	7,126	6,231	6,695	6,599	7,267	7,186	7,286	7,148	6,164	5,192	5,488	6,652
2542	6,020	5,560	5,131	4,532	4,714	5,141	5,098	5,070	4,780	4,348	4,552	4,585	4,961
2543	4,740	4,889	4,677	4,316	4,173	4,123	4,080						4,428

## ราคาข้าวเปลือกนาปรังความชื้น 15 %เฉลี่ย ตลาดกลางก้านันทรงและจังหวัดพิษณุโลก

หน่วย : บาท/ตัน

ปี	มค.	กพ.	มีค.	เมย.	พค.	มิย.	กค.	ตค.	กย.	ตล.	พย.	ธค.	เฉลี่ย
2533				3,563	3,287	3,286	3,353	3,538	3,478	3,561	3,534	3,455	3,450
2534				3,705	3,794	3,818	4,162	4,216	4,107	3,842	3,831	3,756	3,930
2535			3,725	3,687	3,494	3,371	3,655	3,694	3,597	3,476	3,480	3,350	3,553
2536			2,725	2,429	2,383	2,509	2,790	2,985	3,002	3,203			2,753
2537				3,620	3,076	2,942	3,253	3,736	3,758	3,715	3,850		3,494
2538			3,752	3,678	3,852	4,439	4,874	4,830	4,819	5,137	4,559		4,438
2539			4,803	4,187	4,254	4,625	4,713	4,469	4,611	4,427	4,302	3,838	4,423
2540			4,582	4,185	4,484	4,500	4,927	5,098	5,193	5,567	5,603	5,903	5,004
2541	7,006	6,948	6,415	6,688	6,584	7,239	7,234	7,343	7,208	6,301	5,368	5,583	6,660
2542	6,117	5,586	5,250	4,696	4,777	5,170	5,201	5,159	4,888	4,510	4,604	4,691	5,054
2543	4,787	4,889	4,668	4,368	4,367	4,398	4,228						4,529

### ราคาข้าวเปลือกหอมมะลิ ที่โรงสีรับซื้อในส่วนภูมิภาค

หน่วย : บาท/ตัน

ปี	มค.	กพ.	มีค.	เมย.	พค.	มิย.	กค.	ตค.	กย.	ตค.	พย.	ธค.	เฉลี่ย
2533	4,200	4,320	4,277	4,150	4,170	4,143	4,034	4,166	3,916	3,711	3,514	3,403	4,000
2534	3,620	3,847	3,855	3,771	3,810	3,962	4,186	4,474	4,500	4,550	4,502	4,488	4,130
2535	3,915	4,275	4,250	4,347	4,517	4,652	4,976	4,942	4,790	4,720	4,850	4,176	4,534
2536	4,297	4,450	4,376	4,369	4,395	4,450	4,698	4,787	4,850	4,774	4,850	4,617	4,576
2537	4,952	5,082	4,909	4,874	4,900	4,880	4,790	4,850	4,850	4,850	4,850	3,972	4,813
2538	4,062	4,137	4,115	4,117	4,200	4,355	4,806	4,951	4,957	5,184	4,642	4,658	4,515
2539	4,810	4,850	4,850	5,105	5,326	5,697	5,786	6,119	6,969	6,992	6,900	6,172	5,798
2540	6,825	7,214	7,819	7,950	7,990	8,340	9,174	9,651	9,215	8,785	6,835	7,140	8,078
2541	9,352	9,508	8,909	8,738	8,709	8,664	8,501	8,388	8,041	7,258	6,332	6,298	8,225
2542	6,855	6,685	6,603	6,462	6,614	6,638	6,958	7,436	8,455	8,354	7,850	6,676	7,132
2543	6,743	6,781	6,885	6,977	7,311	7,477	8,005						7,168

หมายเหตุ เป็นราคารับซื้อเฉลี่ยหน้าโรงสีจังหวัดสุรินทร์ และอุดรธานี

### ราคาข้าวเปลือกเหนียว (เมล็ดยาว) ที่โรงสีรับซื้อในส่วนภูมิภาค

หน่วย : บาท/ตัน

ปี	มค.	กพ.	มีค.	เมย.	พค.	มิย.	กค.	ตค.	กย.	ตค.	พย.	ธค.	เฉลี่ย
2533	3,286	3,465	3,454	3,425	3,361	3,302	3,182	3,206	3,105	3,050	2,914	2,800	3,213
2534	3,354	3,550	3,512	3,376	3,336	3,537	3,907	4,388	4,317	4,070	3,907	3,613	3,739
2535	3,707	4,178	4,173	4,176	4,397	4,272	4,273	4,152	3,941	3,649	3,413	3,694	4,002
2536	3,571	3,850	3,776	3,730	3,684	3,412	3,359	3,205	3,268	3,486	3,754	3,614	3,559
2537	3,861	3,843	3,678	3,799	3,755	3,684	3,684	3,741	3,875	3,875	3,450	3,493	3,728
2538	3,578	3,683	3,684	3,943	4,186	4,394	4,807	5,013	4,805	4,838	4,254	4,495	4,307
2539	4,800	4,771	4,770	4,820	4,874	5,037	4,964	5,280	5,828	5,108	5,008	5,180	5,037
2540	5,796	6,169	6,338	6,338	6,513	6,863	7,638	8,206	8,321	8,589	7,993	7,234	7,167
2541	8,491	8,521	7,880	7,970	8,099	8,033	7,971	7,880	7,730	7,155	6,263	6,000	7,666
2542	5,831	5,536	5,241	5,033	5,174	4,877	4,783	4,997	5,304	4,876	4,562	4,790	5,084
2543	4,667	4,549	4,528	4,706	4,831	4,828	5,068						4,740

หมายเหตุ : เป็นราคารับซื้อเฉลี่ยหน้าโรงสีจังหวัดอุดรธานี สุรินทร์

ที่มา : สำนักวิจัยและพัฒนาการเกษตร

## ราคาขายส่งข้าวสารเจ้า 100 % ชั้น 2 ตลาดกรุงเทพมหานคร

File : PX006

หน่วย : บาท/100 กก.

ปี	มค.	กพ.	มีค.	เมย.	พค.	มิย.	กค.	สค.	กย.	ตค.	พย.	ธค.	เฉลี่ย
2533	683	733	718	678	648	637	634	638	636	679	652	645	665
2534	735	795	766	709	712	728	753	744	722	670	644	648	719
2535	666	670	682	680	664	661	681	654	620	601	615	623	651
2536	638	616	584	473	421	448	472	499	494	640	782	799	572
2537	905	881	684	638	543	501	539	587	611	620	623	618	646
2538	656	665	676	661	682	760	818	796	863	924	803	813	760
2539	880	888	886	814	819	848	875	804	790	757	768	797	827
2540	880	863	807	753	795	792	905	864	926	956	933	1,122	883
2541	1,450	1,287	1,156	1,178	1,213	1,324	1,319	1,304	1,270	1,078	941	970	1,208
2542	1,058	987	902	828	854	898	900	886	876	819	851	846	892
2543	858	892	821	770	751	742	716						793

## ราคาขายส่งข้าวสารเจ้า 5% ตลาดกรุงเทพมหานคร

หน่วย : บาท/100 กก.

ปี	มค.	กพ.	มีค.	เมย.	พค.	มิย.	กค.	สค.	กย.	ตค.	พย.	ธค.	เฉลี่ย
2533	664	717	696	652	625	612	609	613	611	656	629	622	642
2534	712	772	740	680	682	698	723	716	698	644	637	620	694
2535	640	645	660	654	630	623	650	625	593	572	588	595	623
2536	614	569	504	441	398	418	444	471	464	574	691	674	522
2537	798	759	558	556	498	458	499	554	585	589	598	598	588
2538	635	642	653	630	658	738	789	764	838	898	776	790	734
2539	860	855	820	740	753	776	842	770	759	722	730	758	782
2540	838	822	769	710	735	748	852	828	883	923	907	1,090	842
2541	1,401	1,233	1,119	1,140	1,162	1,288	1,254	1,238	1,230	1,043	910	927	1,162
2542	1,022	949	868	799	822	866	873	859	831	780	816	819	859
2543	824	833	767	724	687	689	684						744

## ราคาขายส่งปลายข้าวขาว A-1เลิศ(ใหม่) ตลาดกรุงเทพมหานคร

หน่วย : บาท/100 กก.

ปี	มค.	กพ.	มีค.	เมย.	พค.	มิย.	กค.	สค.	กย.	ตค.	พย.	ธค.	เฉลี่ย
2533	391	411	391	375	347	318	323	340	340	369	340	328	356
2534	372	422	403	408	402	378	401	426	448	445	427	422	413
2535	430	428	429	426	399	385	397	416	401	390	392	364	405
2536	377	391	358	334	323	325	330	356	363	362	372	344	353
2537	335	344	344	347	357	372	401	452	480	495	491	512	411
2538	532	494	507	511	542	640	685	657	657	686	681	628	602
2539	608	581	598	555	564	541	524	477	494	478	474	477	531
2540	502	536	552	511	507	514	575	620	669	663	650	798	591
2541	873	798	717	699	698	770	818	888	934	906	782	792	806
2542	794	718	677	618	625	690	724	728	683	604	597	522	665
2543	531	531	520	504	495	486	519						512



## ราคาขายส่งข้าวสารหอมมะลิ 100% ชั้น 2 ในตลาดกรุงเทพมหานคร

หน่วย : บาท/100 กก.

ปี	มค.	กพ.	มีค.	เมย.	พค.	มิย.	กค.	สค.	กย.	ตค.	พย.	ธค.	เฉลี่ย
2533	836	850	841	823	807	812	800	825	793	775	768	728	805
	991	1,003	996	949							779	792	918
2534	798	868	845	820	824	819	863	893				792	836
	818							904	905	902	900	928	893
2535	810	845	824	840	879	906	953	941	935	933	937	826	886
											976	994	985
2536	1,010	871	860	864	871	902	940	935	951	960	1,031	1,039	936
2537	1,167	1,150	1,058	1,071	1,040	1,036	1,026	1,042	1,031	1,025	989	829	1,039
2538	1,015	1,075	1,075		815	880	941	921	935	1,043	1,019	1,021	976
	865	848	842	829	813						927	915	863
2539	1,038	1,079			1,056	1,085	1,108	1,197	1,410	1,042	1,405	1,420	1,184
	924	914	938	977							1,255	1,335	1,057
2540	1,484	1,580	1,754	1,720	1,788	1,891	2,101	2,156	2,080	1,910	1,758	1,936	1,847
											1,505	1,936	1,721
2541	2,564	2,386	2,156	2,068	2,088	2,033	1,896	1,810	1,698	1,518	1,422	1,430	1,922
2542	1,454	1,423	1,378	1,348	1,378	1,370	1,476	1,563	1,908	1,850	1,721	1,530	1,533
2543	1,520	1,531	1,543	1,563	1,727	1,840	2,028						1,679

## ราคาขายส่งปลายข้าวสารหอมมะลิในตลาดกรุงเทพมหานคร

หน่วย : บาท/100 กก.

ปี	มค.	กพ.	มีค.	เมย.	พค.	มิย.	กค.	สค.	กย.	ตค.	พย.	ธค.	เฉลี่ย
2533	396	401	395	382	351	330	322	342	340	369	339	327	358
2534	375	431	404	409	407	379	402	430	456	451	429	422	416
2535	423	430	432	431	428	436	439	439	429	427	428	400	429
2536	391	397	364	341	330	338	351	364	371	371	384	362	364
2537	349	361	367	368	373	384	412	463	484	501	499	515	423
2538	535	497	511	515	545	643	686	659	661	689	685	631	605
2539	613	586	602	570	589	583	552	506	547	513	502	480	554
2540	518	564	591	591	608	610	645	661	694	677	668	809	636
2541	886	821	768	782	802	823	832	892	945	914	788	800	838
2542	826	822	825	824	827	824	839	812	825	812	712	616	797
2543	601	603	605	611	585	569	591						595

ที่มา : สำนักวิจัยสถิติราคาสินค้าเกษตร  
หมายเหตุ ( ) เป็นราคาข้าวใหม่

## ราคาขายส่งข้าวเหนียว 10% เมล็ดยาว ตลาดกรุงเทพมหานคร

หน่วย : บาท/100 กก.

ปี	มค.	กพ.	มีค.	เมย.	พค.	มิย.	กค.	ตค.	กย.	ตล.	พย.	ธค.	เฉลี่ย
2533	610	632	628	624	618	603	610	626	616	613	575	504	605
2534	629	685	658	632	637	650	763	827	778	729	716	725	702
2535	737	773	775	767	791	778	778	765	716	610	605	605	725
2536	758	764	705	670	651	625	615	615	602	682	749	692	677
2537	785	771	708	711	700	703	703	688	700	719	669	675	711
2538	744	740	735	764	792	829	929	900	934	869	709	745	808
2539	788	820	823	858	877	854	858	859	900	958	956	1045	883
2540	1,098	1,103	1,124	1,117	1,169	1,201	1,394	1,450	1,546	1,531	1,425	1,510	1,306
2541	1,839	1,784	1,666	1,682	1,653	1,605	1,582	1,545	1,526	1,440	1,274	1,225	1,568
2542	1,231	1,108	974	888	901	839	823	881	966	845	894	935	940
2543	930	867	848	919	966	968	1,026						932

## ราคาขายส่งปลายข้าวเหนียว A-1 ตลาดกรุงเทพมหานคร

หน่วย : บาท/100 กก.

ปี	มค.	กพ.	มีค.	เมย.	พค.	มิย.	กค.	ตค.	กย.	ตล.	พย.	ธค.	เฉลี่ย
2533	414	436	431	417	403	388	382	382	376	372	365	363	394
2534	384	398	398	390	398	410	505	540	553	520	483	463	454
2535	458	508	517	511	522	530	533	524	487	416	412	412	486
2536	441	497	435	412	421	417	408	408	405	432	445	451	431
2537	445	434	420	407	416	417	422	450	450	461	451	464	436
2538	526	526	505	511	540	612	671	658	706	708	620	641	602
2539	739	718	707	725	728	704	709	746	785	706	712	763	729
2540	842	846	858	852	855	859	924	958	1,018	1,018	1,052	1,007	924
2541	1,148	987	882	912	909	895	873	875	881	868	793	777	900
2542	800	771	746	754	759	754	745	758	824	674	634	595	735
2543	567	563	520	530	549	556	565						550

ที่มา : สำนักบริหารสถิติราคาพราคาราคาสินค้าเกษตร  
หมายเหตุ ( ) เป็นราคาข้าวใหม่

# ปริมาณการส่งออกข้าวรายเดือน

หน่วย : ปริมาณ/เมตริกตัน

มูลค่า : ล้านบาท

EXP001-1

เดือน	2530	2531	2532	2533	2534	2535	2536	2537	2538	2539	2540	2541	2542	2543
มค.	389,043	228,021	499,514	332,463	368,433	493,725	355,158	477,430	683,322	562,889	377,949	683,252	560,755	449,325
กพ.	391,933	270,314	526,274	321,937	302,089	361,739	247,666	416,838	638,035	430,992	287,899	561,427	433,753	526,539
มีค.	449,233	269,248	644,052	346,214	346,492	473,847	364,318	393,646	580,866	492,731	374,825	587,835	465,508	493,555
<b>ไตรมาสแรก</b>	<b>1,230,209</b>	<b>767,583</b>	<b>1,669,840</b>	<b>1,000,614</b>	<b>1,017,014</b>	<b>1,329,311</b>	<b>967,142</b>	<b>1,287,914</b>	<b>1,902,223</b>	<b>1,486,612</b>	<b>1,040,673</b>	<b>1,832,514</b>	<b>1,460,016</b>	<b>1,469,419</b>
เมย.	348,852	308,246	588,205	245,987	291,879	501,622	349,076	309,502	374,147	417,077	418,520	541,108	378,466	402,034
พค.	392,548	300,420	620,560	266,638	404,550	372,490	426,268	286,035	526,393	518,318	396,191	424,319	471,399	554,627
มิย.	432,476	335,111	639,924	293,800	363,179	505,072	409,752	270,873	533,577	425,083	473,177	491,384	535,762	396,343
<b>ไตรมาสที่ 2</b>	<b>1,173,876</b>	<b>943,777</b>	<b>1,848,689</b>	<b>806,425</b>	<b>1,059,608</b>	<b>1,379,184</b>	<b>1,185,096</b>	<b>866,410</b>	<b>1,434,117</b>	<b>1,360,478</b>	<b>1,287,888</b>	<b>1,456,811</b>	<b>1,385,627</b>	<b>1,353,004</b>
กค.	339,876	374,499	580,433	333,286	347,926	456,637	532,645	271,935	405,274	415,273	425,167	523,852	612,236	542,194
สค.	283,138	554,615	527,399	356,565	303,450	304,923	459,738	348,856	376,875	413,516	412,798	519,892	629,903	90,868
กย.	277,700	544,417	371,120	371,062	355,763	308,614	297,151	390,331	435,860	312,445	462,548	412,353	620,798	(1-6 ต.ค.43)
<b>ไตรมาสที่ 3</b>	<b>900,714</b>	<b>1,473,531</b>	<b>1,478,952</b>	<b>1,060,913</b>	<b>1,007,139</b>	<b>1,070,174</b>	<b>1,289,534</b>	<b>1,011,122</b>	<b>1,218,009</b>	<b>1,141,234</b>	<b>1,300,513</b>	<b>1,456,097</b>	<b>1,862,937</b>	<b>633,062</b>
ตค.	374,068	513,323	317,343	394,761	290,735	310,211	429,540	422,637	337,186	352,704	465,190	460,266	558,122	
พย.	364,562	519,003	278,672	336,834	267,687	332,374	415,229	517,985	425,557	429,231	435,278	523,647	656,373	
ธค.	313,227	565,525	443,535	334,590	372,983	385,320	518,128	651,224	622,232	480,125	742,667	637,853	765,288	
<b>ไตรมาสที่ 4</b>	<b>1,051,857</b>	<b>1,597,851</b>	<b>1,039,550</b>	<b>1,066,185</b>	<b>931,405</b>	<b>1,027,905</b>	<b>1,362,897</b>	<b>1,591,846</b>	<b>1,384,975</b>	<b>1,262,060</b>	<b>1,643,135</b>	<b>1,621,766</b>	<b>1,979,783</b>	
<b>รวม</b>	<b>4,356,656</b>	<b>4,782,742</b>	<b>6,037,031</b>	<b>3,934,137</b>	<b>4,015,166</b>	<b>4,806,574</b>	<b>4,804,669</b>	<b>4,757,292</b>	<b>5,939,324</b>	<b>5,250,384</b>	<b>5,272,209</b>	<b>6,367,188</b>	<b>6,688,363</b>	<b>3,455,485</b>
<b>มูลค่า</b>	<b>22,703.0</b>	<b>34,676.4</b>	<b>45,462.3</b>	<b>27,769.5</b>	<b>30,515.8</b>	<b>36,213.8</b>	<b>32,946.2</b>	<b>38,200.5</b>	<b>46,791.6</b>	<b>48,782.9</b>	<b>60,619.2</b>	<b>85,019.3</b>	<b>72,133.8</b>	

ที่มา : สภาหอการค้าแห่งประเทศไทย

สำนักวิจัยเศรษฐกิจภาพราคาสินค้าเกษตร

กรมการค้าภายใน

## มันสำปะหลัง

### 1. ผลผลิตและความต้องการใช้ (ล้านตันหัวมันสด)

	2540/41	2541/42	2542/43 (ประมาณการ)
ผลผลิตของโลก	161.000	166.700	NA
ผลผลิตของไทย	15.590	16.507	18.752
ความต้องการใช้ภายในประเทศ	4.600	4.020	4.350
การส่งออก	12.590	12.970	14.320

### 2. ราคา (บาท/ก.ก.)

	2540/41	2541/42	2542/43 (ก.ค.43)
หัวมันสดคละ เกษตรกรขายได้	1.34	0.85	0.66
หัวมันสดเชื้อแป้ง 25% จ.นครราชสีมา	1.71	0.92	0.84
มันอัดเม็ด FOB กรุงเทพฯ (US\$/ตัน)	78.50	79.48	54.50
แป้งมัน FOB กรุงเทพฯ (US\$/ตัน)	281.08	193.54	160.00
ต้นทุนการผลิต (บาท/กก.)	0.77	0.84	0.76

### 3. ปัญหา/สาเหตุ

ในปีการผลิต 2542/43 (ต.ค.42 - ก.ย.43) ราคาหัวมันสำปะหลังตกต่ำ เนื่องจาก 1) ผลผลิตมันสำปะหลังจะเพิ่มขึ้น 2) ผู้ประกอบการขาดสภาพคล่อง 3) ต้องแข่งขันราคากับธัญพืชอาหารสัตว์อื่น ๆ รวมทั้งต้องแข่งขันกับผู้ส่งออกด้วยกัน เช่น อินโดนีเซีย

### 4. มาตรการแก้ไข

คชก. มีมติเมื่อวันที่ 22 ต.ค. 42, 5 และ 24 ม.ค.43 ให้แทรกแซงตลาดมันสำปะหลัง ดังนี้

1. อนุมัติเงินจำยขาด วงเงิน 120 ล้านบาท ให้ธนาคารเพื่อการเกษตรและสหกรณ์การเกษตร (ธ.ก.ส.) เป็นค่าชดเชยดอกเบี้ยและค่าใช้จ่ายดำเนินการ ในการที่ ธ.ก.ส. ให้เกษตรกรกู้ยืมเงินในอัตราไร่ละ 1,400 บาท เป็นวงเงินรวม 3,276 ล้านบาท เพื่อชะลอการขูดมันสำปะหลังไว้ 3 เดือน ดอกเบี้ยร้อยละ 3 ต่อปี ระยะเวลาดำเนินการ พฤศจิกายน 2542 - มีนาคม 2543 ระยะเวลาโครงการ พฤศจิกายน 2542 - กันยายน 2543

คณะกรรมการนโยบายและมาตรการมันสำปะหลัง มีมติเมื่อ 6 มิถุนายน 2543 ให้ขยายระยะเวลาคืนเงินกู้ออกไปถึง ตุลาคม 2543 แก่เกษตรกรที่ยังไม่ชำระเงินกู้ให้ ธ.ก.ส.และยังมีหัวมันอยู่ในครอบครอง

ผลการดำเนินงาน เมื่อสิ้นสุดเวลาดำเนินการ (31 มีนาคม 2543) ได้มีเกษตรกรผู้ปลูกมันสำปะหลัง ในพื้นที่ 34 จังหวัด รวม 10,787 ราย กู้เงินตามโครงการฯ จาก ธ.ก.ส. 466.992 ล้านบาท และเพียง 31 กรกฎาคม 2543 มีการรับชำระเงินกู้แล้ว 7,203 ราย เป็นเงิน 286.283 ล้านบาท

2. อนุมัติเงินจ่ายขาดวงเงินรวม จำนวน 764.03 ล้านบาท เพื่อให้ ธ.ก.ส.และ อคส. รับจำหน่ายมันสำปะหลังอัดเม็ด 1.10 ล้านตัน (หรือมันเส้นในจำนวนเดียวกัน) และแป้งมันสำปะหลัง 2 แสนตัน จากเกษตรกรและสถาบันเกษตรกร ราคารับจำหน่ายเมื่อคำนวณเป็นหัวมันสด (เชื้อแป้ง 25%) ไม่ต่ำกว่า กก.ละ 0.85 บาท แยกเป็นวงเงิน 137.59 ล้านบาท ให้ ธ.ก.ส. เป็นค่าชดเชยดอกเบี้ยและค่าใช้จ่ายดำเนินการ และวงเงิน 626.44 ล้านบาท ให้ อคส. เป็นค่าเช่าโกดัง ค่าแปรสภาพ ค่าแรงงานกรรมการ ฯลฯ และค่าใช้จ่ายดำเนินการ ตามที่จ่ายจริงไม่เกินร้อยละ 2 และค่าใช้จ่ายเหมาจ่ายร้อยละ 1 รวมเป็นไม่เกินร้อยละ 3 ของวงเงินรับจำหน่าย ระยะเวลาจำหน่าย มกราคม-เมษายน 2543 ระยะเวลาไถ่ถอน 4 เดือน นับตั้งแต่เดือนที่รับจำหน่าย ระยะเวลาโครงการ มกราคม-ธันวาคม 2543 และให้ อคส. เป็นผู้จัดจำหน่ายมันสำปะหลังอัดเม็ดและแป้งมันสำปะหลังที่จำหน่ายไปประทวนเมื่อพ้นระยะเวลาไถ่ถอน

คณะกรรมการนโยบายและมาตรการมันสำปะหลัง มีมติเมื่อ 21 เมษายน 2543 ให้ 1) ให้เพิ่มปริมาณการรับจำหน่ายมันสำปะหลังอัดเม็ดเป็น 1.523 ล้านตัน และแป้งมันสำปะหลัง เป็น 25,000 ตัน และ 2) มอบหมายให้คณะอนุกรรมการกำกับฯ เป็นผู้ดูแลการจำหน่ายมันสำปะหลังอัดเม็ดและแป้งมันสำปะหลังก่อนครบกำหนดไถ่ถอนได้

ผลการดำเนินงาน เพียงวันที่ 31 กรกฎาคม 2543 อคส. รับจำหน่ายมันสำปะหลังอัดเม็ดได้รวม 1.513 ล้านตัน แป้งมันสำปะหลัง 15,629 ตัน

3. อนุมัติเงินทุนหมุนเวียนปลอดดอกเบี้ย 100 ล้านบาท ให้กรมการค้าต่างประเทศนำไปให้ อคส. ใช้ดำเนินการรับจำหน่ายแป้งมันสำปะหลังดิบปริมาณ 3,703 ตัน ในราคาตลาด แป้งมันสำปะหลังสำเร็จรูป และผลิตภัณฑ์แปรรูปจากแป้งมันสำปะหลัง ปริมาณ 10,065 ตัน ในราคาร้อยละ 85 ของราคาตลาด จากโรงงานแป้งมันสำปะหลังจังหวัดระยอง โดยโรงงานต้องรับซื้อหัวมันสำปะหลังสดจากเกษตรกร/สถาบันเกษตรกรในพื้นที่อำเภอสอยดาว อำเภอโป่งน้ำร้อน จังหวัดจันทบุรี และอำเภอวังน้ำเย็น อำเภอวังสมบูรณ์ จังหวัดสระแก้ว ในราคาไม่ต่ำกว่า กก.ละ 0.85 บาท (เชื้อแป้ง 25%) เพิ่มลดเปอร์เซ็นต์ละ 0.02 บาท ระยะเวลาจำหน่าย 22 ธันวาคม 2542 ถึง 21 มีนาคม 2543 ระยะเวลาไถ่ถอน 6 เดือนนับถัดจากวันที่รับจำหน่าย ระยะเวลาโครงการ 22 ธันวาคม 2542 - 31 ตุลาคม 2543

คณะกรรมการนโยบายและมาตรการมันสำปะหลัง มีมติเมื่อ 6 มิถุนายน 2543 ให้ 1) คงวงเงินรับจำหน่ายไว้เช่นเดิม 2) ขยายระยะเวลาจำหน่ายจากเดิมสิ้นสุด 21 มีนาคม 2543 เป็นสิ้นสุด 30 มิถุนายน 2543

ผลการดำเนินงาน อคส. รับจำหน่ายได้ 1) เด็กซีโทรส 1,440 ตัน 2) กลูโคสไซรับเกรด 2 150 ตัน 3) เด็กซีโทรสชนิดน้ำ 600 ตัน ขณะนี้ยังไม่มีการไถ่ถอนผลิตภัณฑ์ดังกล่าว

### 5. สถานการณ์ปัจจุบัน

ขณะนี้ผลผลิตเข้าตลาดน้อยลง เนื่องจาก 1) เป็นช่วงปลายฤดู ผลผลิตเหลือในมือเกษตรกรเพียงร้อยละ 10-15 ของผลผลิตทั้งหมด เกษตรกรชะลอการขูดเพราะเปอร์เซ็นต์แป้งในหัวมันลดลงแต่จะเก็บไว้ในดิน ซึ่งหัวมันจะเจริญเติบโตได้ผลผลิตต่อไร่สูงขึ้น 2) เกษตรกรเตรียมทำนาฤดูกาลใหม่และเพาะปลูกมันสำปะหลังรุ่นใหม่ ปัจจุบัน (กรกฎาคม 2543) ราคาหัวมันสด (เชื้อแป้ง 25 %) ที่เกษตรกรขายได้ ณ จังหวัดนครราชสีมา กก.ละ 0.84 บาท สูงขึ้นกว่าเดือนมิถุนายน 2543 กก.ละ 0.04 บาท และสูงกว่าต้นทุนเฉลี่ยทั่วประเทศที่ กก.ละ 0.76 บาท สำหรับราคาหัวมันสด (คละ) ที่เกษตรกรขายได้เฉลี่ยทั่วประเทศ กก.ละ 0.66 บาท ลดลงกว่าเดือนมิถุนายน 2543 กก.ละ 0.04 บาท

~~~~~

สำนักวิชาเสถียรภาพราคาสินค้าเกษตร  
กรมการค้าภายใน 7 สิงหาคม 2543

ราคามันสำปะหลังและผลิตภัณฑ์

| รายการ                            | มค.                                                                                                       | กพ.   | มีค.  | เมย.  | พค.   | มิย.  | กค.   | สค.   | กย.  | ตค.  | พย.  | ธค.   | เฉลี่ย |
|-----------------------------------|-----------------------------------------------------------------------------------------------------------|-------|-------|-------|-------|-------|-------|-------|------|------|------|-------|--------|
| ราคาหัวมันสดคละที่เกษตรกรขายได้   | ที่มา : สำนักงานเศรษฐกิจการเกษตร                                                                          |       |       |       |       |       |       |       |      |      |      |       |        |
| 2538                              | 1.08                                                                                                      | 1.15  | 1.25  | 1.22  | 1.19  | 1.25  | 1.34  | 1.35  | 1.09 | 1.05 | 1.06 | 1.23  | 1.19   |
| 2539                              | 1.05                                                                                                      | 1.00  | 1.00  | 0.91  | 0.86  | 0.81  | 0.74  | 0.70  | 0.69 | 0.76 | 0.73 | 0.75  | 0.83   |
| 2540                              | 0.68                                                                                                      | 0.67  | 0.67  | 0.65  | 0.55  | 0.53  | 0.53  | 0.60  | 0.67 | 0.71 | 0.89 | 0.98  | 0.68   |
| 2541                              | 1.08                                                                                                      | 1.29  | 1.55  | 1.65  | 1.67  | 1.68  | 1.84  | 1.47  | 1.27 | 1.01 | 1.12 | 0.94  | 1.38   |
| 2542                              | 0.84                                                                                                      | 0.88  | 0.94  | 0.86  | 0.80  | 0.75  | 0.74  | 0.68  | 0.62 | 0.59 | 0.74 | 0.77  | 0.70   |
| 2543                              | 0.65                                                                                                      | 0.59  | 0.58  | 0.64  | 0.68  | 0.70  | 0.65  |       |      |      |      |       |        |
|                                   | ราคาเฉลี่ย 3 ปี 2540-2542 (ตลอดปี) กก.ละ 0.94 บาท ช่วงผลผลิตออกมา (พย.-มีค.) กก.ละ 0.94 บาท               |       |       |       |       |       |       |       |      |      |      |       |        |
|                                   | ราคาเฉลี่ย 3 ปี 2539-2542 (ตลอดปี) (เว้นปี 2541) กก.ละ 0.76 บาท ช่วงผลผลิตออกมา (พย.-มีค.) กก.ละ 0.84 บาท |       |       |       |       |       |       |       |      |      |      |       |        |
| ราคาขายส่งตลาดกรุงเทพฯ มันเส้น    | ที่มา : กรมการค้าภายใน                                                                                    |       |       |       |       |       |       |       |      |      |      |       |        |
| 2538                              | 2.80                                                                                                      | 2.88  | 2.88  | 2.89  | 3.02  | 3.13  | 3.13  | 3.13  | 3.13 | 3.13 | 3.24 | 3.35  | 3.06   |
| 2539                              | 2.96                                                                                                      | 2.83  | 2.71  | 2.67  | 2.84  | 2.87  | 2.67  | 2.60  | 2.53 | 2.31 | 2.25 | 2.24  | 2.62   |
| 2540                              | 2.15                                                                                                      | 2.08  | 1.89  | 1.83  | 1.83  | 1.83  | 1.81  | 1.79  | 1.87 | 2.36 | 2.40 | 2.57  | 2.03   |
| 2541                              | 3.01                                                                                                      | 3.39  | 3.38  | 3.11  | 3.08  | 2.99  | 3.04  | 3.10  | 3.10 | 3.10 | 3.06 | 2.66  | 3.09   |
| 2542                              | 2.49                                                                                                      | 2.53  | 2.58  | 2.59  | 2.67  | 2.68  | 2.36  | 2.21  | 2.18 | 2.19 | 2.27 | 2.26  | 2.42   |
| 2543                              | 1.95                                                                                                      | 1.88  | 1.89  | 1.89  | 1.87  | 1.86  | 1.76  |       |      |      |      |       |        |
| ราคาขายส่งตลาดกรุงเทพฯ มันอัดเม็ด | ที่มา : กรมการค้าภายใน                                                                                    |       |       |       |       |       |       |       |      |      |      |       |        |
| 2538                              | 2.90                                                                                                      | 2.98  | 3.00  | 3.00  | 3.03  | 3.03  | 3.03  | 3.17  | 3.18 | 3.18 | 3.32 | 3.46  | 3.11   |
| 2539                              | 3.19                                                                                                      | 2.93  | 2.93  | 2.93  | 3.01  | 3.05  | 2.95  | 2.95  | 2.95 | 2.47 | 2.47 | 2.50  | 2.86   |
| 2540                              | 2.30                                                                                                      | 2.24  | 2.08  | 2.03  | 2.03  | 2.03  | 2.01  | 1.99  | 2.13 | 2.49 | 2.55 | 2.73  | 2.22   |
| 2541                              | 3.18                                                                                                      | 3.69  | 3.63  | 3.30  | 3.25  | 3.11  | 3.15  | 3.30  | 3.30 | 3.30 | 3.29 | 2.84  | 3.28   |
| 2542                              | 2.66                                                                                                      | 2.71  | 2.75  | 2.76  | 2.80  | 2.80  | 2.60  | 2.48  | 2.45 | 2.48 | 2.53 | 2.49  | 2.63   |
| 2543                              | 2.15                                                                                                      | 2.08  | 2.09  | 2.09  | 2.08  | 2.08  | 2.08  |       |      |      |      |       |        |
| ราคาขายส่งตลาดกรุงเทพฯ แป้งมัน    | ที่มา : กรมการค้าภายใน                                                                                    |       |       |       |       |       |       |       |      |      |      |       |        |
| 2538                              | 9.25                                                                                                      | 8.28  | 8.82  | 8.70  | 8.80  | 9.25  | 9.50  | 9.50  | 8.25 | 8.25 | 8.25 | 8.25  | 8.76   |
| 2539                              | 7.98                                                                                                      | 6.82  | 6.82  | 6.82  | 6.91  | 6.95  | 6.87  | 5.84  | 5.84 | 5.70 | 5.70 | 5.95  | 6.52   |
| 2540                              | 6.47                                                                                                      | 6.47  | 6.34  | 5.46  | 5.45  | 5.45  | 5.45  | 5.77  | 6.75 | 7.23 | 7.23 | 8.14  | 6.35   |
| 2541                              | 9.39                                                                                                      | 11.53 | 12.53 | 12.17 | 12.17 | 12.78 | 12.73 | 11.21 | 9.50 | 8.25 | 8.25 | 7.63  | 10.68  |
| 2542                              | 6.92                                                                                                      | 6.72  | 6.34  | 6.34  | 6.34  | 5.80  | 5.44  | 5.38  | 5.27 | 5.27 | 5.31 | 5.43  | 5.88   |
| 2543                              | 5.38                                                                                                      | 5.15  | 5.12  | 5.33  | 5.33  | 5.24  | 5.17  |       |      |      |      |       |        |
| ราคาส่งออก เอฟ.โอ.บี.มันอัดเม็ด   | ที่มา : สมาคมการค้ามันสำปะหลังไทย                                                                         |       |       |       |       |       |       |       |      |      |      |       |        |
| 2538                              | 3.41                                                                                                      | 3.41  | 3.38  | 3.37  | 3.37  | 3.65  | 3.70  | 3.62  | 3.62 | 3.60 | 3.80 | 3.72  | 3.55   |
| 2539                              | 3.53                                                                                                      | 3.14  | 3.25  | 3.28  | 3.37  | 3.30  | 3.23  | 3.03  | 3.04 | 2.73 | 2.70 | 2.58  | 3.10   |
| 2540                              | 2.48                                                                                                      | 2.36  | 2.21  | 2.11  | 2.15  | 2.11  | 2.11  | 2.23  | 2.67 | 2.76 | 2.88 | 3.37  | 2.45   |
| 2541                              | 3.95                                                                                                      | 3.57  | 3.19  | 3.17  | 3.10  | 3.29  | 3.35  | 3.38  | 3.37 | 3.20 | 3.14 | 3.02  | 3.31   |
| 2542                              | 2.85                                                                                                      | 2.96  | 2.72  | 2.98  | 3.09  | 3.12  | 2.72  | 2.79  | 2.83 | 2.87 | 2.72 | 2.68  | 2.86   |
| 2543                              | 2.32                                                                                                      | 2.35  | 2.23  | 2.26  | 2.22  | 2.22  | 2.18  |       |      |      |      |       |        |
| ราคาส่งออก เอฟ.โอ.บี.แป้งมัน      | ที่มา : สมาคมการค้ามันสำปะหลังไทย                                                                         |       |       |       |       |       |       |       |      |      |      |       |        |
| 2538                              | 8.74                                                                                                      | 8.73  | 8.64  | 8.62  | 8.81  | 9.39  | 10.05 | 9.56  | 9.01 | 8.24 | 8.26 | 8.26  | 8.86   |
| 2539                              | 8.18                                                                                                      | 8.04  | 7.78  | 7.81  | 7.79  | 7.83  | 7.57  | 7.05  | 6.82 | 6.47 | 6.47 | 6.84  | 7.39   |
| 2540                              | 6.47                                                                                                      | 6.46  | 6.46  | 6.49  | 8.05  | 6.29  | 6.82  | 7.73  | 8.64 | 9.50 | 9.94 | 11.45 | 7.86   |
| 2541                              | 12.82                                                                                                     | 13.76 | 13.30 | 12.93 | 12.79 | 13.56 | 12.87 | 10.93 | 8.75 | 8.14 | 7.97 | 7.38  | 11.27  |
| 2542                              | 7.27                                                                                                      | 7.30  | 7.47  | 7.83  | 7.27  | 7.35  | 6.09  | 6.09  | 6.39 | 6.29 | 6.19 | 6.28  | 6.82   |
| 2543                              | 6.13                                                                                                      | 5.91  | 5.94  | 6.16  | 6.39  | 6.32  | 6.41  |       |      |      |      |       |        |

## ยางพารา

| 1. ผลผลิตและความต้องการใช้  | ปี 2541 | ปี 2542 | ปี 2543 | การเปลี่ยนแปลง (%) |
|-----------------------------|---------|---------|---------|--------------------|
| ผลผลิตโลก (ล้านตัน)         | 6.69    | 6.68    | 6.79    | 1.646              |
| ผลผลิตไทย (ล้านตัน)         | 2.21    | 2.198   | 2.235   | 1.683              |
| การใช้ภายในประเทศ (ล้านตัน) | 0.186   | 0.210   | 0.20    | -4.76              |
| ปริมาณส่งออก (ล้านตัน)      | 1.839   | 1.800   | 2.01    | 11.66              |
| มูลค่าส่งออก (ล้านบาท)      | 55,000  | 42,500  | 53,000  | 24.70              |

## 2. ต้นทุน (บาท/กก.)

|         |         |         |
|---------|---------|---------|
| ปี 2541 | ปี 2542 | ปี 2543 |
| 22.09   | 23.35   | 19.80   |

## 3. ราคา (หน่วย :บาท/กก.)

|                                    |       |       |       |
|------------------------------------|-------|-------|-------|
| -ยางแผ่นดิบชั้น 3 ที่เกษตรกรขายได้ | 23.34 | 17.93 | 20.88 |
| -ราคายางแผ่นดิบชั้น 3 (แท้ 100%)   | 26.02 | 19.81 | 23.13 |

## ตลาดหาดใหญ่

|                                     |       |       |       |
|-------------------------------------|-------|-------|-------|
| -ยางแผ่นรมควันชั้น 3 (เอฟ. โอ. บี - | 29.79 | 23.63 | 26.32 |
|-------------------------------------|-------|-------|-------|

## ท่าเรือกรุงเทพฯ )

|                                      |       |       |       |
|--------------------------------------|-------|-------|-------|
| -ยางแผ่นรมควันชั้น 3 ซื่อขายล่วงหน้า | 29.75 | 23.27 | 26.04 |
|--------------------------------------|-------|-------|-------|

## ตลาดสิงคโปร์

## 4. สภาพปัญหา/สาเหตุ

ได้เกิดปัญหาราคายางพาราตกต่ำอย่างต่อเนื่อง นับตั้งแต่ กรกฎาคม 2539 เป็นต้นมา จนถึงปัจจุบัน สาเหตุเนื่องจาก

- 1) ภาวะเศรษฐกิจโลกถดถอย ความต้องการใช้ยางของอุตสาหกรรมรถยนต์ชะลอตัว
- 2) ประเทศผู้ผลิตยางรายใหญ่ของโลก คือ ไทย อินโดนีเซีย และมาเลเซีย ต่างประสบวิกฤติทางการเงินและบางประเทศเสนอขายยางในราคาต่ำ
- 3) ในช่วงที่ผ่านมายางสังเคราะห์เคยมีราคาต่ำตามราคาน้ำมันดิบในตลาดโลก ผู้ใช้จึงใช้ยางสังเคราะห์แทนยางธรรมชาติ

## 5. มาตรการแก้ไขปัญหา

5.1 คณะรัฐมนตรีได้มีมติในการประชุมเมื่อวันที่ 27 มิถุนายน 2543 อนุมัติให้องค์การสวนยาง (อ.ส.ย.) ดำเนินการตามมาตรการโครงการแทรกแซงตลาดยางพาราต่อไป โดยได้อนุมัติวงเงิน 8,000 ล้านบาท ใช้หมุนเวียนในการดำเนินการโครงการแทรกแซงตลาดยางพารา



## 5.2 วิธีดำเนินการช่วยเหลือเกษตรกรชาวสวนยาง

(1) จัดทะเบียนผู้ปลูกยาง เกษตรกรที่นำยางไปจำหน่ายต้องมีบัตรที่ทางราชการออกให้ โดยให้เกษตรกรนำยางไปจำหน่าย ณ จุดแทรกแซงที่เป็นนิติบุคคล เช่น กลุ่มเกษตรกร สหกรณ์การเกษตร สำนักงานกองทุนการทำสวนยาง ฯลฯ ไม่เกินวันละ 100 กก. (คนละ 2 กก.ต่อไร่ต่อวัน) .

(2) กระทรวงเกษตรฯ กำหนดราคาขายแผ่นดิบ ณ จุดแทรกแซง เพื่อใช้เป็นราคาซื้อยางจากเกษตรกรรายย่อย คือ ยางแผ่นดิบคุณภาพ 1 กก.ละ 22.15 บาท คุณภาพ 2 กก.ละ 21.85 บาท คุณภาพ 3 กก.ละ 21.50 บาท และคุณภาพ 4 (ความชื้นไม่เกิน 6%) กก.ละ 20.50 บาท

5.3 คณะรัฐมนตรีได้มีมติในการประชุมเมื่อวันที่ 27 มิถุนายน 2543 เกี่ยวกับการร่วมทุนเพื่อซื้อและขายยางพาราจากมูลภัณฑ์กันชนขององค์การยางธรรมชาติระหว่างประเทศ ภายใต้กรอบความร่วมมือด้านยางพาราระหว่างประเทศไทยกับประเทศมาเลเซีย ดังนี้

(1) อนุมัติร่างข้อตกลงร่วมทุนเพื่อซื้อและขายยางจากมูลภัณฑ์กันชนของ INRO ที่กระทรวงเกษตรฯ เสนอ

(2) อนุมัติให้ปลัดกระทรวงเกษตรฯ หรือผู้ที่ได้รับมอบหมายเป็นผู้ลงนามในข้อตกลงร่วมทุนกับกระทรวงอุตสาหกรรมชั้นปฐมของประเทศมาเลเซีย

(3) อนุมัติให้กระทรวงเกษตรฯ ซื้อยางจากสต็อกของ INRO ในประเทศไทย ตามความจำเป็นเพื่อรักษาเสถียรภาพราคาของประเทศไทย

## 6. ผลการดำเนินการในปีที่ผ่านมา

การแทรกแซงตลาดยางในปี 2542 ด้วยการรับซื้อยางโดยตรงจากเกษตรกรรายย่อยรวมประมาณ 200,000 ตัน ราคาขายแผ่นดิบที่แทรกแซง กก.ละ 21-22 บาท สูงกว่าที่ผู้ค้าท้องถิ่นรับซื้อประมาณ กก.ละ 3.00 บาท

## 7. สถานการณ์ปัจจุบัน

7.1 ปัจจุบันเป็นช่วงที่ปริมาณผลผลิตออกสู่ตลาดมาก ราคาจำหน่ายยางแผ่นดิบคุณภาพ 3 แก่ผู้ค้าท้องถิ่น กก.ละ 20-21 บาท สูงกว่าระยะเดียวกันของปีที่แล้ว ซึ่งจำหน่ายได้ กก.ละ 14-15 บาท

7.2 ขณะนี้เป็นช่วงฤดูหยุดพักผ่อนของแรงงานในยุโรปและสหรัฐอเมริกา ซึ่งส่งผลถึงความต้องการใช้ยางของโรงงานผลิตภัณฑ์ยางในช่วงนี้ลดลง ประกอบกับเป็นช่วงที่ยางของประเทศผู้ผลิตรายใหญ่ คือ ไทย อินโดนีเซีย และมาเลเซียออกสู่ตลาดมาก จึงอาจทำให้เกิดภาวะยางล้นตลาดและราคายางลดต่ำลงอีก

## ราคายางพาราภายในประเทศและต่างประเทศ

F:ราคายางภายใน-1 D:R-A sh7 3 กค.43

หน่วย :บาท/กก.

| ปี                                                                    | มค.   | กพ.   | มีค.  | เมย.  | พค.   | มิย.  | กค.   | สค.   | กย.   | ตค.   | พย.   | ธค.   | เฉลี่ย |
|-----------------------------------------------------------------------|-------|-------|-------|-------|-------|-------|-------|-------|-------|-------|-------|-------|--------|
| <b>1. ราคายางแผ่นดิบชั้น 3 ที่เกษตรกรขายได้</b>                       |       |       |       |       |       |       |       |       |       |       |       |       |        |
| ที่มา : สำนักงานเศรษฐกิจการเกษตร                                      |       |       |       |       |       |       |       |       |       |       |       |       |        |
| ปี 2538                                                               | 32.29 | 35.57 | 37.97 | 36.98 | 35.17 | 29.97 | 26.29 | 25.13 | 28.44 | 29.66 | 32.19 | 31.97 | 31.80  |
| ปี 2539                                                               | 30.19 | 30.17 | 32.35 | 29.37 | 29.50 | 30.48 | 26.89 | 25.09 | 25.18 | 24.93 | 25.33 | 25.58 | 27.92  |
| ปี 2540                                                               | 25.13 | 24.08 | 25.02 | 24.27 | 22.08 | 23.68 | 21.63 | 22.00 | 23.95 | 26.22 | 24.03 | 21.98 | 23.67  |
| ปี 2541                                                               | 23.24 | 29.89 | 25.05 | 22.34 | 23.86 | 24.98 | 24.92 | 22.38 | 21.54 | 23.27 | 21.60 | 17.00 | 23.34  |
| ปี 2542                                                               | 20.00 | 18.30 | 17.00 | 16.34 | 16.91 | 18.22 | 14.65 | 15.43 | 17.06 | 19.63 | 22.23 | 19.40 | 17.93  |
| ปี 2543                                                               | 18.71 | 22.48 | 20.57 | 21.31 | 21.83 | 20.73 | 20.53 |       |       |       |       |       | 20.88  |
| <b>2. ราคายางแผ่นดิบชั้น 3 (แห้ง 100%) ตลาดหาดใหญ่</b>                |       |       |       |       |       |       |       |       |       |       |       |       |        |
| ที่มา : สถาบันวิจัยยาง                                                |       |       |       |       |       |       |       |       |       |       |       |       |        |
| ปี 2538                                                               | 34.89 | 37.71 | 40.58 | 40.30 | 37.23 | 32.36 | 28.26 | 27.84 | 32.00 | 31.37 | 35.73 | 35.12 | 34.45  |
| ปี 2539                                                               | 32.47 | 33.91 | 34.41 | 32.27 | 34.34 | 32.57 | 29.59 | 27.14 | 27.92 | 27.42 | 27.81 | 27.81 | 30.64  |
| ปี 2540                                                               | 26.96 | 26.87 | 28.01 | 27.50 | 28.77 | 29.00 | 29.00 | 27.50 | 27.85 | 28.22 | 25.31 | 23.58 | 27.38  |
| ปี 2541                                                               | 27.66 | 31.16 | 27.43 | 27.35 | 26.98 | 27.45 | 27.25 | 24.22 | 25.80 | 25.04 | 22.62 | 19.28 | 26.02  |
| ปี 2542                                                               | 20.78 | 19.73 | 19.00 | 18.42 | 20.70 | 19.39 | 17.01 | 17.57 | 20.00 | 19.25 | 24.48 | 21.39 | 19.81  |
| ปี 2543                                                               | 21.21 | 24.21 | 23.16 | 23.49 | 23.68 | 23.01 | 22.95 |       |       |       |       |       | 23.10  |
| <b>3. ราคาส่งออกยางแผ่นรมควันชั้น 3 (เอฟ.โอ.บี) ท่าเรือกรุงเทพ</b>    |       |       |       |       |       |       |       |       |       |       |       |       |        |
| ที่มา : สถาบันวิจัยยาง                                                |       |       |       |       |       |       |       |       |       |       |       |       |        |
| ปี 2538                                                               | 40.19 | 43.56 | 44.96 | 44.76 | 42.52 | 37.36 | 32.4  | 31.8  | 34.27 | 35.62 | 40.46 | 40.11 | 39.00  |
| ปี 2539                                                               | 38.64 | 39.44 | 39.15 | 36.15 | 37.45 | 36.54 | 33.2  | 31.93 | 32.24 | 31.28 | 31.78 | 31.65 | 34.95  |
| ปี 2540                                                               | 31.38 | 31.73 | 32.19 | 30.45 | 30.55 | 29.18 | 26.85 | 29.5  | 31.2  | 31.4  | 31.05 | 28.69 | 30.35  |
| ปี 2541                                                               | 33.02 | 36.1  | 32.79 | 29.5  | 30.1  | 30.29 | 30.4  | 29.75 | 26.9  | 27.94 | 26.78 | 23.89 | 29.79  |
| ปี 2542                                                               | 24.65 | 24.00 | 24.10 | 22.55 | 22.55 | 22.53 | 20.85 | 21.15 | 22.71 | 25.12 | 28.05 | 25.34 | 23.63  |
| ปี 2543                                                               | 25.89 | 27.67 | 26.05 | 26.32 | 26.58 | 25.74 | 26.01 |       |       |       |       |       | 26.32  |
| <b>4. ราคาส่งออกยางแผ่นรมควันชั้น 3 ตลาดมาเลเซีย (เอฟ.โอ.บี)</b>      |       |       |       |       |       |       |       |       |       |       |       |       |        |
| ที่มา : สถาบันวิจัยยาง                                                |       |       |       |       |       |       |       |       |       |       |       |       |        |
| ปี 2538                                                               | 40.28 | 43.35 | 43.78 | 44.24 | 41.45 | 37.07 | 32.41 | 31.45 | 33.06 | 34.64 | 39.65 | 39.36 | 38.40  |
| ปี 2539                                                               | 37.71 | 37.56 | 37.61 | 35.71 | 36.33 | 36.13 | 33.14 | 31.70 | 31.90 | 30.40 | 31.55 | 31.55 | 34.27  |
| ปี 2540                                                               | 30.77 | 30.82 | 31.15 | 29.38 | 28.07 | 28.08 | 27.07 | 28.95 | 30.83 | 31.45 | 31.64 | 29.69 | 29.83  |
| ปี 2541                                                               | 32.67 | 35.51 | 30.27 | 29.73 | 29.96 | 29.26 | 28.67 | 26.60 | 26.94 | 27.20 | 25.66 | 23.68 | 28.85  |
| ปี 2542                                                               | 24.87 | 23.87 | 22.76 | 21.29 | 21.23 | 21.29 | 20.32 | 20.43 | 22.87 | 24.70 | 27.86 | 25.35 | 23.07  |
| ปี 2543                                                               | 23.57 | 26.30 | 25.99 |       |       |       |       |       |       |       |       |       | 25.29  |
| <b>5. ราคายางแผ่นรมควัน 3 ตลาดสิงคโปร์ (เอฟ.โอ.บี)</b>                |       |       |       |       |       |       |       |       |       |       |       |       |        |
| ที่มา : สถาบันวิจัยยาง                                                |       |       |       |       |       |       |       |       |       |       |       |       |        |
| ปี 2538                                                               | 41.23 | 43.53 | 45.45 | 45.04 | 42.77 | 37.81 | 32.81 | 32.13 | 34.26 | 36.01 | 40.58 | 40.58 | 39.35  |
| ปี 2539                                                               | 38.95 | 39.70 | 39.20 | 36.87 | 38.25 | 36.68 | 33.34 | 32.16 | 32.26 | 31.37 | 31.90 | 31.90 | 35.22  |
| ปี 2540                                                               | 31.21 | 31.29 | 31.41 | 29.19 | 28.78 | 28.35 | 27.13 | 29.89 | 32.02 | 32.42 | 30.86 | 30.86 | 30.28  |
| ปี 2541                                                               | 33.05 | 35.20 | 29.59 | 28.99 | 30.33 | 29.73 | 30.10 | 26.93 | 27.49 | 27.81 | 25.36 | 25.36 | 29.16  |
| ปี 2542                                                               | 24.66 | 24.38 | 22.83 | 21.65 | 22.08 | 22.76 | 20.60 | 20.74 | 22.50 | 25.35 | 27.40 | 27.40 | 23.53  |
| ปี 2543                                                               | 23.95 | 26.14 | 25.53 | 26.18 | 26.09 |       |       |       |       |       |       |       | 25.58  |
| <b>6. ราคายางแผ่นรมควันชั้น 3 ซื้อมาล่วงหน้า 1 เดือน ตลาดสิงคโปร์</b> |       |       |       |       |       |       |       |       |       |       |       |       |        |
| ที่มา : สถาบันวิจัยยาง                                                |       |       |       |       |       |       |       |       |       |       |       |       |        |
| ปี 2538                                                               | 42.84 | 43.70 | 45.67 | 45.41 | 43.55 | 38.13 | 33.10 | 32.31 | 34.11 | 35.56 | 40.58 | 40.25 | 39.60  |
| ปี 2539                                                               | 38.64 | 39.52 | 39.74 | 36.19 | 37.53 | 36.33 | 33.30 | 32.45 | 33.11 | 31.81 | 32.37 | 32.14 | 35.26  |
| ปี 2540                                                               | 31.72 | 31.65 | 31.42 | 29.12 | 27.87 | 28.16 | 27.13 | 29.54 | 32.12 | 32.46 | 32.71 | 29.01 | 30.24  |
| ปี 2541                                                               | 34.19 | 37.75 | 31.52 | 29.27 | 30.33 | 29.33 | 30.10 | 27.08 | 27.39 | 27.49 | 27.29 | 25.20 | 29.75  |
| ปี 2542                                                               | 24.66 | 24.38 | 22.83 | 21.65 | 22.08 | 22.76 | 20.60 | 20.74 | 22.50 | 25.35 | 27.40 | 24.27 | 23.27  |
| ปี 2543                                                               | 24.08 | 28.31 | 25.53 | 26.18 | 26.09 |       |       |       |       |       |       |       | 26.04  |
| <b>7. ราคาน้ำยางดิบ</b>                                               |       |       |       |       |       |       |       |       |       |       |       |       |        |
| ที่มา : สถาบันวิจัยยาง                                                |       |       |       |       |       |       |       |       |       |       |       |       |        |
| ปี 2539                                                               | 31.88 | 32.74 | 35.54 | 35.10 | 31.63 | 32.00 | 27.50 | 26.59 | 27.50 | 25.65 | 25.65 | 25.50 | 29.77  |
| ปี 2540                                                               | 25.32 | 25.25 | 26.15 | 26.50 | 24.24 | 23.75 | 21.20 | 23.95 | 23.50 | 24.50 | 25.60 | 25.48 | 24.62  |
| ปี 2541                                                               | 26.00 | 30.00 | 26.00 | 25.00 | 26.00 | 26.00 | 25.00 | 23.00 | 20.00 | 22.20 | 21.00 | 18.00 | 24.02  |
| ปี 2542                                                               | 19.50 | 18.00 | 17.00 | 16.44 | 17.30 | 17.30 | 14.15 | 14.50 | 15.00 | 17.83 | 20.93 | 19.20 | 17.26  |
| ปี 2543                                                               | 17.35 | 20.55 | 21.72 | 21.83 | 22.38 | 21.46 |       |       |       |       |       |       | 20.88  |

## กาแฟ

## 1. ผลผลิตและความต้องการใช้

|                               | 2541/42 | 2542/43 | 2543/44     | การเปลี่ยนแปลง |
|-------------------------------|---------|---------|-------------|----------------|
|                               |         |         | (เบื้องต้น) | (%)            |
| (1) ผลผลิตโลก (ล้านตัน)       | 6.464   | 6.405   | 6.517       | 1.748          |
| (2) ผลผลิตไทย (ตัน)           | 54,900  | 80,300  | 80,000      | -0.37          |
| (3) ความต้องการใช้ภายใน (ตัน) | 28,000  | 30,000  | 30,000      | -              |
| (4) ปริมาณการส่งออก (ตัน)     | 29,600  | 50,300  | 50,000      | -              |
| (5) มูลค่าการส่งออก (ล้านบาท) | 1,330   | 1,500   | 1,500       | -              |

- หมายเหตุ (1) ปริมาณผลผลิตโลก กระทรวงเกษตรสหรัฐฯ คาดการณ์เมื่อ มิ.ย.43  
 (2) ปริมาณผลผลิตของไทย สำนักงานเศรษฐกิจการเกษตร กระทรวงเกษตรฯ พยากรณ์เมื่อ มิ.ย.43  
 (3) ความต้องการใช้ภายใน สอบถามโรงงานผู้ผลิตกาแฟสำเร็จรูปและกาแฟคั่วบด  
 (4) และ (5) ปริมาณและมูลค่าการส่งออก กรมการค้าต่างประเทศ

2. ต้นทุนการผลิต (บาท/กก.) 45.10 32.94 NA

## 3. ราคา (บาท/กก.)

|                                        |       |       |    |
|----------------------------------------|-------|-------|----|
| ราคาเกษตรกรรายได้                      | 50.37 | 27.97 | NA |
| ราคาจากผู้ส่งออกรับซื้อ ณ ตลาดกรุงเทพฯ | 55.85 | 33.01 | NA |

## 4. สภาพปัญหา/สาเหตุ

4.1 ขณะนี้เกษตรกรได้จำหน่ายผลผลิตปี 2542/43 ออกสู่ตลาดหมดแล้ว โดยจำหน่ายได้ราคาเฉลี่ย กก.ละ 27.97 บาท

4.2 ราคาเมล็ดกาแฟตลาดโลกลดต่ำลงอย่างต่อเนื่องตั้งแต่มกราคม 2543 จนถึงปัจจุบัน (2 สค.43) ราคาเมล็ดกาแฟพันธุ์โรบัสต้าซื้อขายล่วงหน้าตลาดลอนดอนส่งมอบ พฤศจิกายน 2543 ต้นละ 843 ดอลลาร์สหรัฐฯ ต่ำกว่าระยะเดียวกันของปีที่แล้วซึ่งมีราคาต้นละ 1,338 ดอลลาร์สหรัฐฯ หรือลดลงร้อยละ 36.99 เป็นราคาต่ำสุดในรอบ 7 ปีที่ผ่านมา

## 5. การแก้ไขปัญหา (ปี 2542/43)

5.1 คชก.ได้มีมติ กำหนดราคาเป้าหมายนำเมล็ดกาแฟเกรดคละ ณ แหล่งผลิต กก.ละ 34.00 บาท โดยให้ อคส. และ ธ.ก.ส. รับจำหน่ายเมล็ดกาแฟจากเกษตรกร หรือสถาบันเกษตรกร/สถาบันผู้ปลูกกาแฟ ในราคารับจำหน่าย กก.ละ 32.30 บาท หรือร้อยละ 95 ของ

ราคาเป้าหมายนำ ระยะเวลารับจำหน่าย มกราคม - เมษายน 2543 ระยะเวลาโครงการระหว่าง มกราคม- ตุลาคม 2543 โดยอนุมัติเงินจ่ายขาดวงเงิน 35.60 ล้านบาท เป็นค่าใช้จ่ายในการดำเนินการของ อคส. ธ.ก.ส. และสถาบันเกษตรกร ซึ่งได้แต่งตั้งคณะกรรมการเพื่อทำหน้าที่กำกับดูแลและติดตามการดำเนินการแทรกแซงตลาด และอนุมัติการจำหน่าย เมล็ดกาแฟที่รับจำหน่าย

5.2 การช่วยเหลือเกษตรกรในการจำหน่ายเมล็ดกาแฟมีข้อบกพร่องสูง ในโครงการปรับปรุงคุณภาพเมล็ดกาแฟเพื่อการส่งออก โดยให้เกษตรกรปรับปรุงคุณภาพเมล็ดกาแฟแล้วจำหน่ายให้ผู้ส่งออกในราคา กก.ละ 25 บาท ส่งมอบ ณ โกดังกรุงเทพฯ (สำหรับเมล็ดกาแฟที่มีความชื้นไม่เกิน 13 % และข้อบกพร่องไม่เกิน 15%) ในปริมาณ 5,000 ตัน ระยะเวลารับซื้อ วันที่ 23 มีนาคม 2543 ถึงวันที่ 18 เมษายน 2543 ผู้ส่งออกจะต้องนำเอกสาร/หลักฐานการรับซื้อไปขอรับเงินชดเชยที่จ่ายให้เกษตรกรเป็นค่าปรับปรุงคุณภาพ ค่าขนส่ง ฯลฯ จาก อคส. ในอัตรา กก.ละ 7 บาท ซึ่งใช้เงินกองทุนส่งเสริม-การค้าระหว่างประเทศในส่วนของค่าธรรมเนียมพิเศษเมล็ดกาแฟ

## 6. ผลการดำเนินการ

6.1 การรับจำหน่าย อคส.และ ธ.ก.ส. เริ่มรับจำหน่ายเมล็ดกาแฟตั้งแต่วันที่ 3 กุมภาพันธ์ 2543 เป็นต้นมาจนถึงวันที่ 10 เมษายน 2543 เป็นปริมาณ 16,985 ตัน มูลค่า 548 ล้านบาท โดยเก็บในคลังสินค้า 3 จังหวัด คือ จังหวัดชุมพร 13,890 ตัน จ.สุราษฎร์ธานี 2,198 ตัน และกรุงเทพฯ 897 ตัน

6.2 การช่วยเหลือเกษตรกรในการจำหน่ายเมล็ดกาแฟที่มีข้อบกพร่องสูงในโครงการปรับปรุงคุณภาพเมล็ดกาแฟเพื่อการส่งออก ระหว่างวันที่ 23 มีค-18 เมย.43 เกษตรกรรวบรวมกาแฟมาจำหน่าย ณ โกดังกลาง (บริษัท แสงทองค้าข้าว จำกัด) ปริมาณ 1,293 ตัน

\*\*\*\*\*

สำนักการศึกษาเสถียรภาพราคาสินค้าเกษตร  
กรมการค้าภายใน  
สิงหาคม 2543

|                                                                                    | ตค.   | พย.   | ธค.   | มค.   | กพ.   | มีค.  | เมย.  | พค.   | มิย.  | กค.   | สค.   | กย.   | เฉลี่ย |
|------------------------------------------------------------------------------------|-------|-------|-------|-------|-------|-------|-------|-------|-------|-------|-------|-------|--------|
| <b>ราคาที่เกษตรกรขายได้</b>                                                        |       |       |       |       |       |       |       |       |       |       |       |       |        |
| 2536/37                                                                            |       | 23.50 |       | 25.60 | 25.89 | 25.88 |       |       |       |       |       |       | 25.218 |
| 2537/38                                                                            |       |       | 48.31 | 51.67 | 55.09 | 63.15 |       |       |       |       |       |       | 54.555 |
| 2538/39                                                                            |       | 38.00 | 35.69 | 36.49 | 45.29 | 39.51 | 38.59 | 41.25 |       |       |       |       | 39.26  |
| 2539/40                                                                            |       | 24.50 | 24.50 | 28.88 | 32.07 | 31.75 | 30.00 |       |       |       |       |       | 28.617 |
| 2540/41                                                                            |       |       | 47.33 | 71.25 | 71.58 | 60.18 | 59.94 |       |       |       |       |       | 62.056 |
| 2541/42                                                                            |       |       | 49.98 | 56.93 | 57.17 | 44.46 | 43.00 |       |       |       |       |       | 50.31  |
| 2542/43                                                                            | 32.50 | 32.77 | 32.15 | 29.10 | 27.21 | 20.57 | 21.50 |       |       |       |       |       | 27.97  |
| ที่มา : สำนักงานเศรษฐกิจการเกษตร                                                   |       |       |       |       |       |       |       |       |       |       |       |       |        |
| <b>ขายส่งตลาดกรุงเทพฯ</b>                                                          |       |       |       |       |       |       |       |       |       |       |       |       |        |
| 2536/37                                                                            |       | 26.25 | 26.78 | 27.69 | 27.81 | 28.55 | 30.50 | 32.31 |       |       |       |       | 28.556 |
| 2537/38                                                                            |       | 67.60 | 54.75 | 56.17 | 58.27 | 65.97 |       |       |       |       |       |       | 60.552 |
| 2538/39                                                                            |       | 38.00 | 38.00 | 38.97 | 45.20 | 40.60 | 41.50 |       |       |       |       |       | 40.378 |
| 2539/40                                                                            |       |       |       | 30.00 | 35.79 | 30.00 |       |       |       |       |       |       | 31.93  |
| 2540/41                                                                            |       |       |       | 74.84 | 65.50 | 62.00 |       |       |       |       |       |       | 67.447 |
| 2541/42                                                                            |       |       |       | 60.00 | 58.40 | 49.14 |       |       |       |       |       |       | 55.847 |
| 2542/43                                                                            |       | 36.25 | 35.50 | 32.30 | 30.50 | 30.50 | -     | -     | -     | -     |       |       | 33.01  |
| ที่มา : กรมการค้าภายใน                                                             |       |       |       |       |       |       |       |       |       |       |       |       |        |
| <b>ราคาส่งออก FOB ไปประเทศในภาคี</b>                                               |       |       |       |       |       |       |       |       |       |       |       |       |        |
| 2536/37                                                                            |       |       | 30.35 | 29.09 | 29.37 | 31.72 | 30.61 | 30.65 | 31.73 | 35.06 | 59.92 | 39.42 | 34.792 |
| 2537/38                                                                            | 81.04 | 70.48 | 61.13 | 59.36 | 62.18 | 67.10 | 59.45 | 60.03 | 61.67 | 61.59 | 61.51 | 60.80 | 63.862 |
| 2538/39                                                                            | 52.39 |       | 44.44 | 42.04 | 39.60 | 39.60 | 41.98 | 41.98 | 41.17 | 35.69 | 31.79 | 31.85 | 40.23  |
| 2539/40                                                                            | 31.68 | 33.21 | 30.84 | 28.38 | 27.21 | 27.21 | 26.49 | 25.77 | 25.77 | 35.15 | 42.53 | 52.09 | 32.194 |
| 2540/41                                                                            | 35.77 |       | 61.39 | 71.35 | 63.07 | 63.79 | 47.54 | 52.31 | 52.31 | 47.56 | 40.76 | 50.67 | 53.32  |
| 2541/42                                                                            |       |       |       | 56.99 | 60.48 | 48.02 | 45.63 | 38.87 | 46.08 | 36.74 | 38.88 | 48.42 | 46.679 |
| 2542/43                                                                            |       |       | 38.10 | 35.29 | 28.74 | 29.87 | 31.15 | 28.60 |       |       |       |       |        |
| ที่มา : กรมการค้าต่างประเทศ                                                        |       |       |       |       |       |       |       |       |       |       |       |       |        |
| <b>ราคาส่งออก FOB ไปประเทศนอกภาคี</b>                                              |       |       |       |       |       |       |       |       |       |       |       |       |        |
| 2536/37                                                                            |       |       | 27.94 | 26.61 | 27.11 | 26.80 | 27.36 | 27.93 | 37.28 | 46.14 | 39.05 | 42.91 | 32.913 |
| 2537/38                                                                            |       | 67.75 | 62.82 | 60.02 | 61.10 | 66.85 | 65.18 | 65.97 | 58.03 | 57.78 | 66.73 | 58.99 | 62.838 |
| 2538/39                                                                            | 49.19 |       | 53.08 | 38.61 | 44.24 | 39.25 | 40.10 | 43.50 | 35.87 | 34.12 | 31.08 | 32.47 | 40.137 |
| 2539/40                                                                            | 28.47 | 32.11 | 26.19 | 27.48 | 27.30 | 27.98 | 27.13 | 29.49 | 33.51 | 32.71 | 45.21 | 46.46 | 32.00  |
| 2540/41                                                                            | 42.19 | 35.27 | 54.94 | 68.12 | 65.87 | 57.41 | 57.48 | 49.10 | 50.65 | 60.48 | 54.24 | 40.95 | 53.058 |
| 2541/42                                                                            |       |       |       | 52.93 | 59.34 | 50.51 | 42.30 | 38.89 | 39.61 | 47.68 | 40.94 | 32.11 | 44.923 |
| 2542/43                                                                            | 52.5  | 40.3  | 37.92 | 33.19 | 30.59 | 28.75 | 26.26 | 26.86 |       |       |       |       |        |
| ที่มา : กรมการค้าต่างประเทศ                                                        |       |       |       |       |       |       |       |       |       |       |       |       |        |
| <b>ราคาซื้อขายล่วงหน้ากาแฟโรบัสต้า ตลาดลอนดอน (เฉลี่ยส่งมอบ 6-7 เดือนข้างหน้า)</b> |       |       |       |       |       |       |       |       |       |       |       |       |        |
| 2536/37                                                                            | 29.75 | 30.16 | 31.43 | 30.32 | 30.66 | 32.90 | 36.99 | 50.00 | 59.00 | 87.37 | 86.52 | 98.46 | 50.30  |
| 2537/38                                                                            | 89.45 | 80.78 | 68.69 | 69.92 | 70.76 | 77.08 | 75.68 | 73.41 | 67.19 | 62.38 | 66.57 | 59.90 | 71.82  |
| 2538/39                                                                            | 57.06 | 57.07 | 46.77 | 44.76 | 48.55 | 47.46 | 47.51 | 48.27 | 44.65 | 39.76 | 40.07 | 38.52 | 46.70  |
| 2539/40                                                                            | 34.36 | 35.80 | 32.05 | 35.47 | 41.21 | 43.48 | 42.18 | 50.90 | 48.27 | 49.91 | 50.33 | 57.30 | 43.44  |
| 2540/41                                                                            | 59.19 | 61.97 | 74.33 | 93.69 | 82.76 | 70.03 | 71.37 | 72.11 | 70.61 | 63.84 | 65.63 | 65.12 | 70.89  |
| 2541/42                                                                            | 62.19 | 63.38 | 63.19 | 61.58 | 61.08 | 59.62 | 55.09 | 52.78 | 51.69 | 47.06 | 48.83 | 50.00 | 56.37  |
| 2542/43                                                                            | 48.73 | 47.20 | 50.52 | 45.23 | 40.22 | 37.72 | 36.55 | 36.90 | 36.46 | 36.26 |       |       | 41.58  |
| ที่มา : ข่าว BISNEWS , BINEWS                                                      |       |       |       |       |       |       |       |       |       |       |       |       |        |

## ไก่เนื้อ

### 1. การผลิตและการส่งออก

|                  | ปี 2539 | 2540    | 2541    | 2542    | 2543      |
|------------------|---------|---------|---------|---------|-----------|
| ผลผลิต (ล้านตัว) | 705.004 | 764.875 | 828     | 836.468 | 860       |
| (พันตัน)         | 797.952 | 865.716 | 937.164 | 946.748 | 973.382   |
| ส่งออก (พันตัน)  | 168.770 | 192.443 | 274.815 | 265.673 | 120.620   |
|                  |         |         |         |         | (มค.-พค.) |

### 2. ราคา ณ หน้าโรงฆ่า กทม.(บาท/กก.)

|             |       |       |       |       |           |
|-------------|-------|-------|-------|-------|-----------|
| -ไก่มีชีวิต | 26.16 | 27.35 | 32.37 | 26.89 | 26.26     |
|             |       |       |       |       | (มค.-กค.) |

### 3. สภาพปัญหา/สาเหตุ

ราคาไก่เนื้อปี 2543 ปรับตัวขึ้นลงหลายช่วง ขึ้นอยู่กับภาวะการส่งออกและปริมาณผลผลิตที่ออกสู่ตลาดในช่วงนั้น ๆ โดยราคาได้ปรับตัวสูงขึ้นในช่วงต้นปี หลังจากมีการตรวจรับโรงงานฆ่าและของบริษัทผู้ส่งออกไทย โดยราคาไก่มีชีวิตหน้าโรงฆ่า กทม. สูงสุดที่ กก.ละ 29-30 บาท ในช่วงเดือนกุมภาพันธ์ 2543 สำหรับปัจจุบันภาวะการส่งออกประสบกับการแข่งขันสูง โดยเฉพาะในตลาดหลัก เนื่องจากปริมาณผลผลิตไก่ในประเทศผู้ผลิตรายใหญ่เพิ่มสูงขึ้น ส่งผลให้ราคามีแนวโน้มลดต่ำลง จาก กก.ละ 28 - 29 บาท ในช่วงต้นเดือน กค. 43 เป็น กก.ละ 25 บาท ในปัจจุบัน (3 สค. 43)

### 4. มาตรการแก้ไข

คชก. มีมติเมื่อวันที่ 28 กันยายน 2542 อนุมัติให้กรมการค้าภายใน และ/หรือ อคส. ดำเนินโครงการเก็บสต็อกไก่เนื้อเข้าห้องเย็น ปี 2542/43 ดังนี้

- เงินทุนหมุนเวียน 300 ล้านบาท
- เป้าหมายการเก็บสต็อกไก่ชำแหละ 3,500 ตัน
- ราคาเป้าหมายนำไก่มีชีวิตหน้าโรงฆ่า กทม. กก.ละ 28 บาท
- ระยะเวลาโครงการ ตุลาคม 2542 - กันยายน 2543

## 5. ผลการดำเนินการ

หลังจากเริ่มดำเนินการไปแล้ว ผู้เข้าร่วมโครงการฯ ได้เริ่มรับซื้อไก่เก็บเข้าสต็อก ประกอบกับมีการสั่งซื้อไก่จากต่างประเทศเพิ่มขึ้น ในขณะที่ผลผลิตออกสู่ตลาดลดลง เพราะมีการทำลายลูกไก่ส่วนหนึ่งในช่วงที่ผ่านมา ส่งผลให้ราคาไก่มีชีวิตหน้าโรงฆ่า กทม.ปรับตัวสูงขึ้นเป็นลำดับจาก กก.ละ 20-21 บาท (ต.ค. 42) จนถึงราคาเป้าหมายที่ กก.ละ 28 บาท ช่วงปลาย มค. 43 และราคาค่อนข้างผันผวนในช่วงต่อมาจากปัจจัย การส่งออก ปัจจุบัน (3 สค. 43) ราคา กก.ละ 25 บาท โดยราคาได้มีแนวโน้มต่ำลง ตั้งแต่ช่วงปลายเดือน กค. 43 เนื่องจากภาวะการส่งออกชะลอตัวลง

~~~~~

สำนักรักษาเสถียรภาพราคาสินค้าเกษตร

3 สิงหาคม 2543

สินค้า: ไก่เนื้อ

## สถิติราคาขายส่ง-ขายปลีกไก่เนื้อ ตลาด กทม.

ปี 2538 - 2543

D:ไข่ไก่ F:สถิติราคาไข่ไก่สดคละ(ปี 37-ปัจจุบัน)

หน่วย : บาท/กก.

ปี	มค.	กพ.	มีค.	เมย.	พค.	มิย.	กค.	สค.	กย.	ตค.	พย.	ธค.	เฉลี่ย
<b>ราคาลูกไก่เนื้อทั่วไป</b>													
2538	11	11	9.87	8	9.88	11	11	11	10.05	10	10	9.9	10.23
2539	4.52	5.71	7.4	4.37	3.60	6.75	9.48	10	7.33	3.18	7.38	9.84	6.63
2540	10	8.74	8.29	10	7.56	7.42	9.14	10	9.45	7.46	9	9.68	8.9
2541	10	9.6	5.18	5	7.33	9.36	11	11.20	12	12	10	9.90	9.38
2542	9	9	9	9.17	10.72	11.05	12.36	6.24	3.27	3.60	7.35	8.43	8.27
2543	9.80	9.81	4.95	4	4.96	8.00	8.00	8.00	(4 สค.)				
<b>ราคาไก่มีชีวิตหน้าโรงฆ่า กทม.</b>													
2538	26.50	26.50	24.89	24.53	27.25	29.00	29.00	28.54	26.95	25.50	26.27	25.75	26.72
2539	20.25	22.03	26.50	26.79	25.58	27.96	31.31	31.38	26.98	23.27	25.40	26.50	26.16
2540	25.82	24.39	26.21	28.29	25.69	25.54	27.86	29.45	27.82	27.02	29.50	30.61	27.35
2541	30.50	30.50	30.41	31.50	31.06	33.34	35.29	35.50	35.50	33.74	31.50	29.65	32.37
2542	27.05	28.40	28.50	28.67	30.22	30.27	31.77	25.26	20.68	20.70	23.65	25.50	26.89
2543	28.25	29.02	23.00	22.00	24.61	28.43	28.02	26.00	(4 สค.)				
<b>ราคาขายส่งไก่สดทั้งตัว (รวมเครื่องใน)</b>													
2538	32.45	32.82	30.89	30.50	34.65	37.41	37.50	37.36	35.33	33.57	34.86	34.45	34.32
2539	29.38	32.25	35.00	34.84	34.00	35.40	39.05	38.21	35.14	32.11	34.48	35.25	34.59
2540	34.45	32.24	34.54	36.72	34.80	34.50	34.95	37.50	36.27	35.77	39.50	39.97	35.93
2541	39.60	39.00	39.18	39.50	39.50	41.02	43.55	44.00	44.55	42.74	40.00	39.98	41.05
2542	37.03	38.65	38.00	38.17	39.72	41.73	41.93	34.74	29.84	29.80	33.09	35.00	36.48
2543	37.30	39.86	33.43	31.50	33.61	37.64	38.62	37.00	(4 สค.)				
<b>ราคาขายปลีกไก่สดทั้งตัว (รวมเครื่องใน)</b>													
2538	39.43	39.42	37.69	37.00	40.40	43.82	44.00	44.52	41.79	40.21	41.36	41.85	40.96
2539	38.81	40.25	43.50	43.11	41.00	42.88	47.45	47.98	43.00	39.68	42.10	43.50	42.77
2540	43.05	41.74	43.12	44.45	45.11	42.50	44.74	45.50	43.05	43.77	46.50	46.50	44.00
2541	45.60	45.00	45.07	45.50	45.50	46.61	48.95	49.00	49.16	48.43	47.00	46.58	46.87
2542	46.50	46.75	46.50	46.50	46.50	48.18	48.91	46.45	42.77	42.50	43.22	44.00	45.73
2543	46.12	47.67	43.76	42.50	43.85	45.50	45.50	45.50	(4 สค.)				



## กุ้งกุลาดำ

### 1. ผลผลิตและความต้องการใช้ (ตัน)

	ปี 2541	ปี 2542	ปี 2543
ผลผลิตโลก*	NA	456,000	NA
ผลผลิตไทย	210,000	190,000	190,000
ความต้องการใช้ภายใน	21,000	19,000	19,000
นำเข้า (กุ้งแช่เย็นจนแข็ง) ปริมาณ (ตัน)	14,121	15,045	5,686
มูลค่า (ล้านบาท)	4,880	4,146	1,553
			(มค.-พค.)
ส่งออก (กุ้งแช่เย็นจนแข็ง) ปริมาณ(ตัน)	147,358	127,230	46,680
มูลค่า(ล้านบาท)	57,418	46,837	19,462
			(มค.-พค.)

\*ที่มา : วารสาร World Shrimp Farming 1999

### 2. ราคาเกษตรกรขายได้ (บาท/กก.)

ขนาด 20-30 ตัว/กก.	436.98	341.25	410.50
		(กค.)	(กค.)

### 3. สถานการณ์ปี 2542

ผลผลิตกุ้งกุลาดำของไทยในช่วง 3 เดือนแรกมีปริมาณลดลง โดยได้ผลผลิตน้อยกว่าที่ตั้งเป้าไว้ เนื่องจากประสบปัญหาโรคกุ้ง แต่หลังจากนั้นสถานการณ์เริ่มดีขึ้น โรคกุ้งลดน้อยลง ทำให้ผลผลิตเพิ่มขึ้น และเพิ่มมากขึ้นในช่วงครึ่งปีหลัง ในขณะที่ผลผลิตกุ้งของผู้ผลิตรายใหญ่ ได้แก่ เอกวาดอร์ประสบปัญหาโรคตัวแดงดวงขาว ทำให้ผลผลิตลดลงถึงร้อยละ 30-40 ของผลผลิตทั้งปี และอินโดนีเซียประสบปัญหาทางเศรษฐกิจ ปัญหาทางการเมืองที่ไม่มีเสถียรภาพ ส่งผลให้กุ้งกุลาดำของไทยเป็นที่ต้องการของตลาดโลก ทำให้กุ้งกุลาดำมีระดับราคาที่สูงขึ้นเมื่อเปรียบเทียบกับปลายปี 2541 ที่ประสบปัญหาราคากุ้งกุลาดำตกต่ำ (ราคากุ้งกุลาดำที่เกษตรกรขายได้ขนาด 20-30 ตัว/กก. อยู่ที่ก.ล. 248.80 บาท (พ.ย.41)) และแม้ว่าในช่วงปลายปีจะเป็นช่วงผลผลิตจะออกสู่ตลาดมาก ก็ไม่ทำให้ราคาลดลงมากนัก โดยราคากุ้งกุลาดำที่เกษตรกรขายได้ขนาด 20-30 ตัว/กก. เดือนธันวาคม 2542 ก.ล. 365.33 บาท

### 4. แนวโน้มปี 2543

คาดว่าผลผลิตกุ้งกุลาดำของไทยในปี 2543 จะใกล้เคียงกับปี 2542 เนื่องจากในช่วงต้นปีประสบปัญหาโรคตัวแดงดวงขาว และโรคเรืองแสง ส่งผลให้ผลผลิตที่จะออกสู่ตลาดได้ไม่เท่าที่ควร ในขณะที่ผลผลิตของผู้ผลิตที่สำคัญ คือ เอกวาดอร์ยังประสบปัญหาโรคตัวแดงดวงขาว ทำให้ผลผลิตลดลงถึงร้อยละ 30-40 ประกอบกับเศรษฐกิจของโลกเริ่มดีขึ้น โดยเฉพาะประเทศผู้นำเข้าเริ่มฟื้นตัว คาดว่าจะส่งผลให้กุ้งกุลาดำของไทยมีราคาอยู่ในเกณฑ์ดีพอสมควร

### 5. มาตรการ

ส่งเสริมกลไกตลาดให้มีประสิทธิภาพยิ่งขึ้นเพื่อรองรับผลผลิตกุ้งกุลาดำ โดยสนับสนุนให้มีการจัดตั้งตลาดกลางกุ้งเพิ่มเติมในแหล่งผลิตที่สำคัญ รวมถึงการเตรียมการจัดตั้งตลาดซื้อขายสินค้าเกษตรล่วงหน้า

ราคากุ้งกุลาดำ ขนาดใหญ่ (20 - 30 ตัว/กก.) ที่เกษตรกรขายได้ ปี 2531-2542

F : ราคากุ้งสดก43 d : กุ้ง

หน่วย : บาท/กก.

ปี	ม.ค.	ก.พ.	มี.ค.	เม.ย.	พ.ค.	มิ.ย.	ก.ค.	ส.ค.	ก.ย.	ต.ค.	พ.ย.	ธ.ค.	เฉลี่ย
2531	-	-	-	-	-	-	250.00	300.00	299.50	268.75	221.88	230.00	278.36
2532	229.75	237.50	246.00	200.00	153.33	176.00	187.50	183.68	180.50	186.98	177.07	177.88	194.68
2533	183.84	193.17	197.87	191.97	212.60	176.00	187.50	241.07	248.92	258.33	258.00	211.67	213.41
2534	200.00	205.00	225.00	208.62	200.70	192.78	195.18	195.19	187.41	195.18	199.11	198.75	200.24
2535	225.00	212.50	202.98	215.22	220.63	208.54	245.50	257.50	253.33	254.00	255.00	266.67	234.74
2536	250.00	246.22	245.00	254.40	233.00	202.67	199.25	203.25	207.75	234.33	217.53	192.92	223.86
2537	211.00	215.50	253.75	206.50	221.30	228.50	229.50	231.40	237.00	219.00	241.40	224.25	226.59
2538	226.75	227.50	239.50	229.00	239.80	242.50	250.50	249.25	226.00	230.50	215.75	203.75	231.73
2539	213.00	221.75	233.75	242.25	235.80	246.50	224.80	207.75	215.75	211.60	215.50	220.00	224.04
2540	241.00	235.75	234.80	233.33	237.25	243.20	253.75	284.50	337.00	356.25	388.50	400.50	287.15
2541	529.00	571.25	532.00	448.00	425.00	461.00	462.25	401.00	388.50	340.00	248.80	273.00	436.98
2542	347.75	330.50	344.60	364.33	353.40	318.00	341.25	342.00	365.25	371.00	358.00	365.33	350.12
2543	394.00	421.25	442.50	420.00	412.00	384.50	410.50						

ที่มา : สำนักงานเศรษฐกิจการเกษตร ศูนย์สารสนเทศการเกษตร

## สับปะรด

### 1. ผลผลิตและความต้องการใช้

1.1 ผลผลิต (ล้านตัน)	ปี 2539	ปี 2540	ปี 2541	ปี 2542	ปี 2543
- ผลผลิตโลก (ล้านตัน)	11.76	12.78	-	-	-
- ผลผลิตไทย (ล้านตัน)	1.99	2.08	1.74	2.33	2.30
1.2 ความต้องการใช้					
- บริโภคสดภายในประเทศ (ล้านตัน)	0.40	0.42	0.35	0.47	0.46
- นำเข้า	-	-	-	-	-
- ส่งออก(กระป๋อง)					(มก.-พค.)
- ปริมาณ (พันตัน)	347	280	226	475	226
- มูลค่า (ล้านบาท)	6,510	5,902	6,925	11,433	3,569

### 1.4 ผลผลิตออกสู่ตลาด เดือนเมษายน - มิถุนายน และพฤศจิกายน - มกราคม

2. ราคา ณ หน้าโรงงาน (บาท/กก.)	2.95	3.57	5.54	2.56	1.78 (กค.43)
3. ต้นทุนการผลิต	1.47	1.66	2.02	1.81	-

### 4. สภาพปัญหา/สาเหตุ

ผลผลิตมีมากกว่าความต้องการ ทำให้เกิดปัญหาราคาที่เกษตรกรขายได้ตกต่ำในช่วงผลผลิตออกมากเดือน พค.-มิย.

### 5. มาตรการแก้ไขปัญหา

คณะกรรมการ คชก. มีมติเมื่อวันที่ 10 พฤษภาคม 2543 อนุมัติเงินทุนหมุนเวียนปลอดดอกเบี้ยจำนวน 250 ล้านบาท ให้องค์การคลังสินค้า (อคส.) เพื่อดำเนินการแทรกแซงตลาดสับปะรด ฤดูกาลผลิตปี 2543 ดังนี้

(1) จำนวน 50 ล้านบาท นำไปรับซื้อสับปะรดจากเกษตรกร/สถาบันเกษตรกรในราคานำตลาดเพื่อกระจายไปยังตลาดนอกแหล่งผลิต ระยะเวลารับซื้อ พฤษภาคม - กรกฎาคม 2543 ระยะเวลาโครงการ พฤษภาคม - กันยายน 2543

(2) จำนวน 200 ล้านบาท นำไปรับจำหน่ายสับปรดกระป๋องและน้ำสับปรดเข้มข้นจากโรงงานแปรรูปสับปรดกระป๋อง โดยให้โรงงานแปรรูปสับปรดกระป๋องรับซื้อสับปรดจากเกษตรกร/สถาบันเกษตรกรในราคาน้ำตลาด ระยะเวลาจำหน่าย พฤษภาคม - กรกฎาคม 2543 กำหนดได้ก่อนภายในวันที่ 31 มีนาคม 2544 ระยะเวลาโครงการ พฤษภาคม 2543- พฤษภาคม 2544

~~~~~

สำนักรักษาเสถียรภาพราคาสินค้าเกษตร  
กรมการค้าภายใน  
9 สิงหาคม 2543  
(D:ภาพรวม : สับปรด)

ราคาสัมปราคาที่เกษตรกรขายได้หน้าโรงงานแปรรูปสัมปรด

f:price1 (ขาว)

บาท: กก.

| ปี   | มค.  | กพ.  | มีค. | เมย. | พค.  | มิย. | กค.  | สค.  | กย.  | ตค.  | พย.  | ธค.  | เฉลี่ย |
|------|------|------|------|------|------|------|------|------|------|------|------|------|--------|
| 2535 | 1.95 | 1.55 | 1.42 | 1.35 | 1.55 | 2.76 | 2.83 | 2.90 | 2.93 | 3.20 | 3.26 | 2.46 | 2.35   |
| 2536 | 1.70 | 1.46 | 1.45 | 1.43 | 1.25 | 1.23 | 1.40 | 1.43 | 1.33 | 1.23 | 1.12 | 1.10 | 1.34   |
| 2537 | 1.46 | 1.40 | 1.75 | 1.70 | 1.86 | 1.60 | 1.52 | 1.55 | 1.54 | 1.57 | 1.45 | 1.37 | 1.56   |
| 2538 | 1.45 | 1.65 | 1.80 | 1.89 | 1.92 | 2.04 | 2.18 | 2.46 | 2.93 | 3.29 | 3.30 | 2.91 | 2.32   |
| 2539 | 2.86 | 2.99 | 3.00 | 2.88 | 2.30 | 2.09 | 2.27 | 2.94 | 3.51 | 3.58 | 3.49 | 3.54 | 2.95   |
| 2540 | 3.63 | 3.66 | 3.43 | 3.17 | 2.76 | 2.65 | 2.77 | 2.98 | 3.96 | 4.42 | 4.59 | 4.85 | 3.57   |
| 2541 | 5.01 | 5.19 | 5.68 | 4.87 | 5.10 | 5.76 | 5.54 | 6.02 | 6.60 | 6.46 | 5.42 | 4.88 | 5.54   |
| 2542 | 3.46 | 3.78 | 3.17 | 2.98 | 2.25 | 2.34 | 2.84 | 2.69 | 2.32 | 1.77 | 1.57 | 1.58 | 2.56   |
| 2543 | 1.64 | 1.93 | 2.12 | 2.25 | 2.05 | 1.54 | 1.78 | -    |      |      |      |      |        |

ที่มา : สำนักงานการค้าภายในจังหวัดประจวบคีรีขันธ์ ระยอง ชลบุรี

\* ราคาเป้าหมายนำปี 2543 คำนวณจากราคาเฉลี่ยรายเดือนย้อนหลัง 3 ปี (2538-2542 ตัดปี 2540,2541

ซึ่งสูงผิดปกติ) คำนวณได้ กก.ละ 2.61 บาท

## ทุเรียน

## 1. ผลผลิตและการใช้ (ตัน)

|                           | ปี 2539 | ปี 2540 | ปี 2541   | ปี 2542 | ปี 2543<br>(ประมาณการ) |
|---------------------------|---------|---------|-----------|---------|------------------------|
| 1.1 ผลผลิตโลก             | ←-----  |         | 1,400,000 | -----→  |                        |
| 1.2 ผลผลิตไทย             | 845,950 | 988,490 | 585,570   | 732,840 | 610,650                |
| - ภาคตะวันออก             | 644,200 | 757,400 | 374,500   | 565,620 | 445,740                |
| - ภาคใต้                  | 201,750 | 231,090 | 211,070   | 167,220 | 164,910                |
| 1.3 การใช้ภายในประเทศ     | 92%     | 92%     | 83%       | 83%     | 80%                    |
| - บริโภคสด                | 690,030 | 811,140 | 429,800   | 526,696 | 414,585                |
| - แปรรูป                  | 84,590  | 98,850  | 58,570    | 73,284  | 61,065                 |
| 1.4 นำเข้า                | -       | -       | -         | -       | -                      |
| 1.5 ส่งออก (สดและแช่แข็ง) | 8%      | 8%      | 17%       | 17%     | 20%                    |
| - ต้น                     | 71,330  | 78,500  | 97,200    | 132,860 | 135,000                |
| - ล้านบาท                 | 1,484   | 1,734   | 2,605     | 2,725   |                        |

## 2. ช่วงผลผลิตออกสู่ตลาด

- ภาคตะวันออก เดือน เมษายน - กรกฎาคม
- ภาคใต้ เดือนกรกฎาคม - กันยายน

## 3. ราคา (บาท/กก.)

|                          | ปี 2539 | ปี 2540 | ปี 2541 | ปี 2542 | ปี 2543<br>(พค.-กค.) |
|--------------------------|---------|---------|---------|---------|----------------------|
| 3.1 ราคาที่เกษตรกรขายได้ |         |         |         |         |                      |
| - พันธุ์ชะนี             | 11.53   | 14.09   | 13.85   | 10.33   | 14.29                |
| - พันธุ์หมอนทอง          | 21.44   | 25.67   | 27.67   | 28.34   | 25.63                |
| 3.2 ราคาเป้าหมายนำ       |         |         |         |         |                      |
| - พันธุ์ชะนี             | 11.00   | 11.00   | -       | 11.00   | 11.00                |
| - พันธุ์หมอนทอง          | 18.00   | 18.00   | -       | 18.00   | 18.00                |

#### 4. สถานการณ์ปัจจุบัน ปี 2543

ขณะนี้ในช่วงปลายฤดูกาลทุเรียนภาคใต้กำลังออกสู่ตลาด ผลผลิตมีไม่มากนัก โดยคิดเป็นเพียงร้อยละ 25 ของผลผลิตทั้งประเทศ และออกสู่ตลาดเป็นปริมาณประปรายในช่วงระหว่าง เดือนกรกฎาคม ถึงกันยายน ราคาจำหน่ายจึงได้ปรับตัวสูง

#### 5. การแก้ไขปัญหา

คณะกรรมการ คชก. ได้มีมติในการประชุมเมื่อวันที่ 10 พฤษภาคม 2543 อนุมัติเงินจำนวน 135.5 ล้านบาท สำหรับดำเนินการแทรกแซงตลาดทุเรียนภาคตะวันออก ปี 2543 ดังนี้

##### 6.1 เงินทุนหมุนเวียนปลอดดอกเบี้ย จำนวน 120 ล้านบาท ให้กรมวิชาการเกษตร ดังนี้

- จำนวน 90 ล้านบาท จัดสรรให้ผู้ประกอบการยืมไปใช้รับซื้อทุเรียนสดนำไปแช่เยือกแข็ง
- จำนวน 30 ล้านบาท จัดสรรให้ผู้ประกอบการ/สถาบันเกษตรกร/กลุ่มเกษตรกร ยืมไปใช้หมุนเวียนรับซื้อทุเรียนสดนำไปแปรรูปเป็นทุเรียนกวนและทุเรียนทอดกรอบ

##### 6.2 เงินจำนวน 15.5 ล้านบาท ให้กรมส่งเสริมการเกษตร ดังนี้

- เงินทุนหมุนเวียนปลอดดอกเบี้ย จำนวน 13.5 ล้านบาท จัดสรรให้กลุ่มปรับปรุงคุณภาพทุเรียนและกลุ่มเกษตรกรในจังหวัดจันทบุรี ระยอง และตราด ยืมไปใช้หมุนเวียนรับซื้อทุเรียนจากเกษตรกรในช่วงออกมาก เพื่อระบายออกนอกแหล่งผลิต
- เงินจ่ายขาด จำนวน 2 ล้านบาท เพื่อเป็นค่าใช้จ่ายในการจัดตั้งศูนย์รวบรวมผลผลิตทุเรียนและศูนย์กระจายในจังหวัดบริโศคปลายทางเพื่อระบายผลผลิตออกนอกแหล่งผลิต

\*\*\*\*\*

สำนักรักษาเสถียรภาพราคาสินค้าเกษตร

กรมการค้าภายใน

11 สิงหาคม 2543

F:ทุเรียน(ภาพรวม) d:ภาพรวม

## ราคาเกษตรกรขายได้ทุเรียน

## ภาคตะวันออก

## 1. พันธุ์ชะนี

บาท/กก.

| ปี   | เมษายน |       |       |       |       |        | พฤษภาคม |       |       |       |       |        | มิถุนายน |       |       |       |       |        | เฉลี่ย |     |
|------|--------|-------|-------|-------|-------|--------|---------|-------|-------|-------|-------|--------|----------|-------|-------|-------|-------|--------|--------|-----|
|      | สป1    | สป2   | สป3   | สป4   | สป5   | เฉลี่ย | สป1     | สป2   | สป3   | สป4   | สป5   | เฉลี่ย | สป1      | สป2   | สป3   | สป4   | สป5   | เฉลี่ย | เฉลี่ย | รวม |
| 2539 | 19.50  | 18.75 | 14.50 | 13.00 | 12.75 | 15.72  | 9.38    | 8.60  | 7.33  | 7.72  | 8.26  | 7.79   | 7.74     | 8.66  | 11.20 | 8.85  | 10.94 |        |        |     |
| 2540 | 32.25  |       | 26.00 | 27.50 |       | 28.58  | 20.54   | 14.54 | 10.72 | 8.52  | 13.58 | 7.62   | 5.72     | 4.74  | 5.22  | 5.83  | 16.00 |        |        |     |
| 2541 | 15.25  |       | 12.63 | 15.25 |       | 14.38  | 15.96   | 13.06 | 13.84 | 13.19 | 14.01 | 14.30  | 16.66    | 15.63 |       | 15.53 | 14.64 |        |        |     |
| 2542 | 20.67  |       | 18.00 | 8.38  |       | 15.68  | 7.94    | 7.56  | 7.93  | 7.70  | 7.78  | 7.00   | 5.53     | 5.84  | 5.35  | 5.93  | 9.79  |        |        |     |
| 2543 | 40.00  |       | 40.00 | 23.00 |       | 34.33  | 15.00   | 9.04  | 7.77  | 5.50  | 8.54  | 4.83   | 5.04     | 6.04  | 7.97  | 5.97  | 16.28 |        |        |     |

## 2. พันธุ์หมอนทอง

บาท/กก.

| ปี   | เมษายน |       |       |       |       |        | พฤษภาคม |       |       |       |       |        | มิถุนายน |       |       |       |       |        | เฉลี่ย |     |
|------|--------|-------|-------|-------|-------|--------|---------|-------|-------|-------|-------|--------|----------|-------|-------|-------|-------|--------|--------|-----|
|      | สป1    | สป2   | สป3   | สป4   | สป5   | เฉลี่ย | สป1     | สป2   | สป3   | สป4   | สป5   | เฉลี่ย | สป1      | สป2   | สป3   | สป4   | สป5   | เฉลี่ย | เฉลี่ย | รวม |
| 2539 | 50.00  | 50.00 | 26.00 | 21.75 | 17.67 | 33.08  | 14.00   | 14.50 | 15.10 | 17.04 | 15.16 | 18.40  | 19.32    | 19.66 | 20.35 | 19.44 | 22.56 |        |        |     |
| 2540 | 45.00  |       | 41.00 | 40.42 |       | 42.00  | 38.87   | 25.75 | 18.66 | 14.49 | 24.24 | 14.29  | 12.51    | 11.38 | 13.32 | 12.87 | 26.37 |        |        |     |
| 2541 | 34.33  |       | 28.88 | 25.80 |       | 29.67  | 22.42   | 27.23 | 28.12 | 28.37 | 26.53 | 27.38  | 27.88    | 29.73 |       | 28.33 | 28.17 |        |        |     |
| 2542 | 33.50  |       | 24.67 | 18.50 |       | 25.56  | 13.02   | 12.83 | 13.60 | 13.28 | 13.18 | 12.02  | 15.35    | 14.20 | 13.49 | 13.76 | 17.50 |        |        |     |
| 2543 | 63.00  |       | 60.00 | 43.00 |       | 55.33  | 30.00   | 24.38 | 15.47 | 12.04 | 18.88 | 12.46  | 10.17    | 13.12 | 13.28 | 12.28 | 28.83 |        |        |     |

## ภาคใต้

## 1. พันธุ์ชะนี

บาท/กก.

| ปี   | กรกฎาคม |       |       |       |       |        | สิงหาคม |       |       |       |       |        | กันยายน |       |     |       |       |        | เฉลี่ย | เฉลี่ย |
|------|---------|-------|-------|-------|-------|--------|---------|-------|-------|-------|-------|--------|---------|-------|-----|-------|-------|--------|--------|--------|
|      | สป1     | สป2   | สป3   | สป4   | สป5   | เฉลี่ย | สป1     | สป2   | สป3   | สป4   | สป5   | เฉลี่ย | สป1     | สป2   | สป3 | สป4   | สป5   | เฉลี่ย |        |        |
| 2539 | 11.03   | 10.86 | 12.50 | 12.50 | 10.11 | 11.40  | 12.50   | 12.50 | 11.00 | 14.50 | 12.63 | 13.00  | 12.00   | 12.00 |     | 12.33 | 12.12 | 11.53  |        |        |
| 2540 | 6.10    | 8.70  | 8.61  | 10.26 |       | 8.42   | 12.06   | 13.87 | 14.77 | 15.50 | 14.05 |        |         |       |     |       | 11.24 | 14.09  |        |        |
| 2541 | 19.06   | 17.50 | 20.00 | 18.00 |       | 18.64  | 11.50   | 13.50 | 10.50 |       | 11.56 | 8.00   |         | 10.00 |     | 9.00  | 13.07 | 13.85  |        |        |
| 2542 | 6.50    | 10.16 | 8.50  | 7.25  |       | 8.10   | 8.00    | 9.00  | 13.60 | 13.28 | 10.97 | 13.00  | 13.75   | 13.75 | -   | 13.50 | 10.86 | 10.33  |        |        |
| 2543 | 9.59    | 8.80  | 7.41  | 8.19  | 7.58  | 8.31   | 8.77    |       |       |       |       |        |         |       |     |       |       |        |        |        |

## 2. พันธุ์หมอนทอง

บาท/กก.

| ปี   | กรกฎาคม |       |       |       |       |        | สิงหาคม |       |       |       |       |        | กันยายน |       |       |       |       |        | เฉลี่ย | เฉลี่ย |
|------|---------|-------|-------|-------|-------|--------|---------|-------|-------|-------|-------|--------|---------|-------|-------|-------|-------|--------|--------|--------|
|      | สป1     | สป2   | สป3   | สป4   | สป5   | เฉลี่ย | สป1     | สป2   | สป3   | สป4   | สป5   | เฉลี่ย | สป1     | สป2   | สป3   | สป4   | สป5   | เฉลี่ย |        |        |
| 2539 | 19.00   | 20.66 | 19.90 | 17.36 | 18.18 | 19.02  | 19.55   | 21.23 | 21.31 | 23.77 | 21.47 | 24.95  | 18.75   | 19.25 | 19.00 | 20.49 | 20.32 | 21.44  |        |        |
| 2540 | 14.66   | 16.30 | 20.60 | 21.22 |       | 18.20  | 17.19   | 19.01 | 22.35 | 26.10 | 21.16 | 30.00  | 37.00   | 37.00 | 37.00 | 35.60 | 24.99 | 25.67  |        |        |
| 2541 | 39.24   | 38.45 | 34.37 | 29.26 |       | 35.33  | 27.50   | 23.45 | 21.63 | 22.09 | 23.16 | 21.99  | 25.00   | 24.99 | 20.17 | 23.04 | 27.17 | 27.67  |        |        |
| 2542 | 16.97   | 16.53 | 17.39 | 16.78 |       | 16.92  | 19.21   | 20.83 | 22.29 | 21.18 | 21.23 | 21.44  | 21.00   | 16.35 | 18.83 | 19.40 | 19.18 | 18.34  |        |        |
| 2543 | 16.98   | 17.59 | 15.60 | 15.44 | 14.62 | 16.04  | 14.00   |       |       |       |       |        |         |       |       |       |       |        |        |        |

ที่มา : สำนักงานเศรษฐกิจการเกษตร

d : data f : duprice 2 sheet2



## ลำไย

## 1. ผลผลิตและความต้องการใช้ (ตัน)

|                       | ปี 2539 | ปี 2540 | ปี 2541   | ปี 2542 | ปี 2543*<br>(ประมาณการ) |
|-----------------------|---------|---------|-----------|---------|-------------------------|
| 1.1 ผลผลิตโลก         | ←—————  |         | 1,050,000 | —————→  |                         |
| 1.2 ผลผลิตภายในประเทศ | 226,000 | 271,000 | 32,800    | 135,000 | 309,000                 |
| 1.3 การบริโภค         | 15 %    | 10 %    | 40 %      | 30 %    | 15 %                    |
| - บริโภคสด            | 36,700  | 27,700  | 13,300    | 43,000  | 46,300                  |
| 1.4 การแปรรูป         | 55 %    | 60 %    | 50 %      | 40 %    | 55 %                    |
| - ลำไยอบแห้ง          | 82,200  | 116,000 | 3,000     | 23,000  | 123,600                 |
| - ลำไยกระป๋อง         | 46,100  | 45,700  | 13,900    | 25,000  | 46,300                  |
| 1.4 ส่งออกสด          | 30 %    | 30 %    | 10 %      | 30 %    | 30 %                    |
| - ปริมาณ (ตัน)        | 61,000  | 81,600  | 2,600     | 44,000  | 92,800                  |
| - มูลค่า (ล้านบาท)    | 1,286   | 2,120   | 150       | 1,147   |                         |

\* เป็นตัวเลขคาดคะเน โดยใช้ส่วนแบ่งการตลาด ปี 2539-2540 เป็นเกณฑ์ในการคำนวณ คือ บริโภคสดภายในประเทศ 15% แปรรูปลำไยอบแห้ง 40% แปรรูปลำไยกระป๋อง 15% และส่งออกลำไยสด 30%

## 2. ช่วงผลผลิตออกสู่ตลาด เดือนกรกฎาคม - สิงหาคม

## 3. ราคาเกษตรกรขายได้ (บาท/กก.)

|                |       |       |        |       |                  |
|----------------|-------|-------|--------|-------|------------------|
| - ลำไยเกรดเอเอ | 25.41 | 25.61 | 113.50 | 31.83 | 13.50 (11 สค.43) |
| - ลำไยร่วงคละ  | 9.00  | 9.47  | 29.00  | 13.34 | 4.00 (11 สค.43)  |

## 4 สภาพปัญหา

ผลผลิตมีความแปรปรวนสูง ส่งผลต่อความแปรผันของราคาจำหน่าย ดังนี้

- ในปี 2539 และปี 2540 ผลผลิตเพิ่มขึ้นมาก ราคาจำหน่ายมีแนวโน้มต่ำลง
- ปี 2541 และปี 2542 ผลผลิตลดลง ราคาจำหน่ายอยู่ในระดับสูง

## 5 มาตรการแก้ไขปัญหา

5.1 ปี 2539 สนับสนุนเงินทุนหมุนเวียนปลอดดอกเบี้ย จำนวน 292 ล้านบาท และเงินจ่ายขาด 8 ล้านบาท เพื่อดำเนินการ ดังนี้

- จัดซื้อเตาอบลำไย 55 ล้านบาท (กรมการค้าภายใน 22 ล้านบาท กรมส่งเสริมสหกรณ์ 20 ล้านบาท และ กรมการค้าภายใน 13 ล้านบาท)
- รับซื้อลำไยสดเพื่อแปรรูปลำไยอบแห้ง 120 ล้านบาท (กรมส่งเสริมการค้าภายใน 50 ล้านบาท กรมส่งเสริมสหกรณ์ 50 ล้านบาท และกรมการค้าภายใน 20 ล้านบาท)

- รับซื้อลำไยสดเพื่อแปรรูปลำไยกระป๋อง 97 ล้านบาท (กรมการค้าภายใน)
- ส่งเสริมการรับซื้อและระบายลำไยสดออกนอกแหล่งผลิต 25 ล้านบาท (กรมส่งเสริมสหกรณ์ 20 ล้านบาท และกรมการค้าภายใน 5 ล้านบาท)
- จัดตั้งศูนย์รวบรวมลำไยในแหล่งผลิต 3 ล้านบาท (กรมการค้าภายใน)

5.2 ปี 2540 สนับสนุนเงินทุนหมุนเวียนปลอดดอกเบี้ย จำนวน 200 ล้านบาท เพื่อดำเนินการ ดังนี้

- รับซื้อลำไยสดเพื่อแปรรูปลำไยอบแห้ง 100 ล้านบาท (กรมส่งเสริมสหกรณ์ 50 ล้านบาท และกรมส่งเสริมการเกษตร 50 ล้านบาท)
- รับซื้อลำไยสดเพื่อแปรรูปลำไยกระป๋อง 100 ล้านบาท (กรมการค้าภายใน)

5.3 ปี 2543

- สนับสนุนเงินทุนหมุนเวียนปลอดดอกเบี้ย 500 ล้านบาท เพื่อดำเนินการสนับสนุน ดังนี้
  - 1) รับซื้อลำไยสดเพื่อแปรรูปลำไยกระป๋อง 100 ล้านบาท (กรมวิชาการเกษตร)
  - 2) รับซื้อลำไยสดเพื่อแปรรูปลำไยอบแห้ง 200 ล้านบาท (กรมวิชาการเกษตร 100 ล้านบาท กรมส่งเสริมสหกรณ์ 50 ล้านบาท และกรมส่งเสริมการเกษตร 50 ล้านบาท)
  - 3) รับซื้อลำไยสดเพื่อระบายออกนอกแหล่งผลิต 300 ล้านบาท (กรมวิชาการเกษตร)
- รับจํานาลำไยอบแห้ง ความชื้นไม่เกิน 15 % จำนวน 30,000 ตัน โดย อ.ต.ก. และ อคส. รับฝากเก็บและออกใบประทวนสินค้า อ.ก.ส. รับจํานาใบประทวนสินค้า

## 6 ผลการดำเนินการ

ผลการดำเนินโครงการ ปี 2539 และปี 2540 ทำให้ราคาจำหน่ายลำไยอยู่ในระดับดี สูงกว่าราคาเป้าหมายนำ สำหรับในปี 2541 และปี 2542 ผลผลิตน้อยและราคาสูง ทางราชการไม่ได้แทรกแซงตลาด ส่วนปี 2543 อยู่ระหว่างการดำเนินการ

## 7. สถานการณ์ปัจจุบัน ปี 2543

7.1 ผลผลิตลำไย ปี 2543 มีประมาณ 309,000 ตัน เพิ่มขึ้นจากปี 2540 ซึ่งผลผลิตสูงสุดในช่วงที่ผ่านมา ประมาณร้อยละ 14 โดยผลผลิตจะออกสู่ตลาดมากในเดือนกรกฎาคม - สิงหาคม ประมาณร้อยละ 70

7.2 ราคาที่เกษตรกรขายได้ลำไยเกรดเอเอ กก.ละ 13.50 บาท (11 สด. 43) ต่ำกว่าราคาในปี 2542 (31.83 บาท/กก.) และ ราคาเฉลี่ย 3 ปี (26.27 บาท/กก.) เนื่องจากผลผลิตมีจำนวนเพิ่มขึ้นมากและผลผลิตผลไม้หลายชนิดออกสู่ตลาดจำนวนมากในราคาต่ำ จึงเกิดการทดแทนการบริโภคสูง

\*\*\*\*\*

สำนักรักษาเสถียรภาพราคาสินค้าเกษตร  
กรมการค้าภายใน

11 สิงหาคม 2543

คล้าย (ภาพรวม)

## ลำไย

(ในช่วงที่ผลผลิตออกสู่ตลาดมาก)

## 1. ราคาที่เกษตรกรขายได้ ณ จุดรับซื้อผู้ส่งออก ลำไยเกรดเอเอ (&lt; 85 ผล/กก.)

บาท/กก.

| ปี   | กรกฎาคม |       |       |       |       |        | สิงหาคม |       |       |       |        | เฉลี่ย |
|------|---------|-------|-------|-------|-------|--------|---------|-------|-------|-------|--------|--------|
|      | สป.1    | สป.2  | สป.3  | สป.4  | สป.5  | เฉลี่ย | สป.1    | สป.2  | สป.3  | สป.4  | เฉลี่ย |        |
| 2539 |         |       | 29.00 | 25.00 | 23.50 | 25.83  | 23.50   | 23.50 | 28.00 |       | 25.00  | 25.41  |
| 2540 |         |       |       | 26.80 | 27.00 | 26.90  | 23.00   | 23.25 | 24.50 | 26.50 | 24.31  | 25.61  |
| 2541 |         |       | 150   | 130   | 100   | 127.00 | 100     |       |       |       | 100    | 113.50 |
| 2542 |         |       | 32.33 | 29.50 | 30.50 | 30.78  | 30.78   | 35.00 |       |       | 32.89  | 31.83  |
| 2543 | 23.00   | 20.00 | 16.00 | 14.50 |       | 18.38  | 15.00   | 13.50 |       |       |        |        |

ที่มา : ประมวลผลการรายงานของสำนักงานการค้าภายในจังหวัดเชียงใหม่และลำพูน

## 2. ราคาที่เกษตรกรขายได้ ณ จุดรับซื้อโรงงานลำไยกระป๋อง เกรดเอเอ (&lt; 85 ผล/กก.)

บาท/กก.

| ปี   | กรกฎาคม                                                              |      |      |       |       |        | สิงหาคม |       |       |       |        | เฉลี่ย |
|------|----------------------------------------------------------------------|------|------|-------|-------|--------|---------|-------|-------|-------|--------|--------|
|      | สป.1                                                                 | สป.2 | สป.3 | สป.4  | สป.5  | เฉลี่ย | สป.1    | สป.2  | สป.3  | สป.4  | เฉลี่ย |        |
| 2539 |                                                                      |      |      | 24.50 | 24.50 | 24.50  | 25.50   | 25.50 |       |       | 25.50  | 25.00  |
| 2540 |                                                                      |      |      |       | 26.00 | 26.00  | 23.00   | 23.00 | 24.50 | 26.00 | 24.12  | 25.06  |
| 2541 | ผลผลิตน้อยมาก ติดผลเพียงร้อยละ 10 ของปีที่ผ่านมา การรับซื้อมีน้อยมาก |      |      |       |       |        |         |       |       |       |        |        |
| 2542 |                                                                      |      |      | 27.50 | 29.50 | 28.50  | 27.50   | 34.00 | 35.00 |       | 32.16  | 30.33  |
| 2543 |                                                                      |      |      | 13.00 |       | 13.00  | 13.00   | 13.00 |       |       |        |        |

ที่มา : ประมวลผลการรายงานของสำนักงานการค้าภายในจังหวัดเชียงใหม่และลำพูน

## 3. ราคาที่เกษตรกรขายได้ ณ จุดรับซื้อโรงงานลำไยอบแห้ง เกรดร่วงคละ

บาท/กก.

| ปี   | กรกฎาคม |       |       |       |       |        | สิงหาคม |       |       |       |        | เฉลี่ย |
|------|---------|-------|-------|-------|-------|--------|---------|-------|-------|-------|--------|--------|
|      | สป.1    | สป.2  | สป.3  | สป.4  | สป.5  | เฉลี่ย | สป.1    | สป.2  | สป.3  | สป.4  | เฉลี่ย |        |
| 2539 |         | 8.00  | 8.00  | 8.00  | 8.00  | 8.00   | 10.00   | 10.00 |       |       | 10.00  | 9.00   |
| 2540 |         |       | 10.75 | 7.80  | 9.00  | 9.18   | 9.00    | 10.00 | 10.00 | 10.00 | 9.75   | 9.47   |
| 2541 |         |       |       | 29.00 | 29.00 | 29.00  |         |       |       |       |        | 29.00  |
| 2542 |         | 13.00 | 12.50 | 13.50 | 13.50 | 13.12  | 14.00   | 14.00 |       |       | 13.56  | 13.34  |
| 2543 | 6.00    | 6.00  | 3.50  | 3.50  |       | 4.62   | 4.00    | 4.00  |       |       |        |        |

ที่มา : ประมวลผลการรายงานของสำนักงานการค้าภายในจังหวัดเชียงใหม่และลำพูน

## ปลาโอ

### 1. การผลิต

ปลาโอเป็นปลาผิวน้ำเศรษฐกิจมีปริมาณการจับเฉลี่ย 124,400 ตัน/ปี ประกอบด้วยปลาโอดำ (LONG TAIL TUNA) และปลาโอลาย (LITTLE TUNA) เป็นส่วนใหญ่

- ช่วงฤดูการจับปลาโอ ตุลาคม - เมษายน
- แหล่งผลิตที่สำคัญ จังหวัดระยอง จังหวัดสงขลา จังหวัดปัตตานี จังหวัดภูเก็ต
- การแปรรูป ปลาโอดำและโอลายที่ชาวประมงจับได้ส่วนใหญ่ใช้ในการผลิตปลาทูน่า

กระป๋อง เพื่อการส่งออก บางส่วนจะใช้ทำอาหารสัตว์

2. ประเทศคู่ค้าที่สำคัญ สหรัฐอเมริกา แคนาดา ออสเตรเลีย อังกฤษ ญี่ปุ่น

3. ประเทศคู่แข่งที่สำคัญ COTED-IVOIRE สเปน ฟิลิปปินส์ ฝรั่งเศส อินโดนีเซีย

| 4. ราคา           | ปลาโอดำ | ปลาโอลาย |
|-------------------|---------|----------|
|                   |         | บาท/กก.  |
| ปี 2540           | 25-30   | 12-23.25 |
| ปี 2541           | 36-47   | 20-30.75 |
| ปี 2542 (ตค.-ธค.) | 22.43   | 10.69    |
| ปี 2543 (กค.)     | 19.50   | 10.17    |

### 5. ปัญหา/สาเหตุ

ราคาปลาโอได้อ่อนตัวเป็นลำดับจากช่วงต้น ปี 2542 เนื่องจากสาเหตุ ดังนี้

5.1 ปริมาณปลาทูน่าที่จับได้ทั่วโลกเพิ่มสูงขึ้น ส่งผลกระทบให้ราคาปลาทูน่าในตลาดโลกอ่อนตัวลง

5.2 ราคาปลาโอที่ชาวประมงขายได้ตกต่ำลง เนื่องจากราคาปลาทูน่ากระป๋องในตลาดต่างประเทศลดลง และการสั่งซื้อปลาทูน่ากระป๋องลดลง ทำให้โรงงานต้องลดการผลิต และชะลอการซื้อปลา เนื่องจาก สต็อกปลาทูน่าของโรงงานมีเหลือมาก

### 6. สถานการณ์ปัจจุบัน

ราคาปลาโอสูงขึ้นจากช่วงที่ผ่านมา เนื่องจากมีมรสุมทำให้ชาวประมงไม่สามารถออกทะเลไปจับปลาได้ ส่งผลให้ปริมาณปลาโอที่เข้าท่าแพปลาลดน้อยลง

### 7. มาตรการแก้ไข การแก้ไขในปี 2542

1. รัฐบาลเข้าช่วยเหลือแก้ไขปัญหาชาวประมง โดยนำเรื่องเสนอคณะกรรมการ คชก.พิจารณา ซึ่งคณะกรรมการฯ ได้พิจารณาแล้ว เมื่อวันที่ 22 ตุลาคม 2542 มีมติสรุปได้ดังนี้

1.1 อนุมัติเงินช่วยเหลือจำนวน 20.2 ล้านบาท ให้กรมการค้าภายในดำเนินการตามโครงการแก้ไขปัญหาาราคาปลาโอตกต่ำ ปี 2542 โดยแยกเป็น

- 2 -

(1) เงินชดเชย 20 ล้านบาท เพื่อจัดสรรให้จังหวัดปัตตานี ะยอง สงขลา และตราด นำไปจ่ายเป็นเงินชดเชยให้ชาวประมงในอัตรชดเชยปลาโอตัว กก.ละ 2 บาท ปลาโอลาย กก.ละ 3 บาท ปริมาณไม่เกิน 8,000 ตัน ระยะเวลาให้การชดเชยเดือนพฤศจิกายน 2542-มกราคม 2543 ระยะเวลาโครงการเดือนตุลาคม 2542-มีนาคม 2543

(2) เงินจำนวน 0.2 ล้านบาท เป็นค่าใช้จ่ายในการดำเนินการของทางราชการตามที่จ่ายจริง ไม่เกินร้อยละ 1 ของวงเงินที่ใช้ดำเนินการ

1.2 กำหนดราคาเป้าหมายนำ ณ หน้าท่า

- ปลาโอตัว (ขนาดไม่ต่ำกว่า 1 กก./ตัว) กก.ละ 25 บาท
- ปลาโอลาย (ขนาดไม่ต่ำกว่า 0.8 กก./ตัว) กก.ละ 14 บาท

1.3 หากราคาปลาโอตัวและปลาโอลาย ณ หน้าท่า ชับสูงเกินกว่าราคาเป้าหมายนำ หรือได้มีการชดเชยจนครบวงเงินที่อนุมัติแล้ว ให้ยุติการชดเชยทันที

1.4 ประธานกรรมการนโยบายและมาตรการช่วยเหลือเกษตรกร ได้อนุมัติเมื่อวันที่ 22 พฤศจิกายน 2542 (ตามมติ คชก. เมื่อวันที่ 8 พฤศจิกายน 2542 ที่มอบหมายให้ฝ่ายเลขานุการ คชก.หารือร่วมกับกรมประมง เพื่อพิจารณากรณีจังหวัดสงขลาขอเปลี่ยนแปลงขนาดปลาโอตัว และปลาโอลาย) ให้เปลี่ยนแปลงขนาดปลาโอตัว และปลาโอลายตามที่จังหวัดสงขลาเสนอจากเดิมซึ่ง คชก.อนุมัติไปแล้วเมื่อวันที่ 22 ตุลาคม 2542 เป็นราคาเป้าหมายนำ ณ หน้าท่า ปลาโอตัว (ขนาดไม่ต่ำกว่า 0.80 กก.ต่อตัว) กก.ละ 25.00 บาท และปลาโอลาย (ขนาดไม่ต่ำกว่า 0.70 กก.ต่อตัว) กก.ละ 14.00 บาท ทั้งนี้ปลาที่มีขนาดน้ำหนักต่ำกว่านี้ จะไม่ได้รับการชดเชย

2. คณะกรรมการ คชก.ได้มีมติเมื่อวันที่ 25 กุมภาพันธ์ 2543 อนุมัติตามที่สมาคมการประมงแห่งประเทศไทยและจังหวัดสงขลาได้ร้องขอ ให้ขยายระยะเวลาชดเชยราคาปลาโอให้ชาวประมงตามโครงการแก้ไขปัญหาราคาปลาโอตกต่ำ ปี 2542 จากเดิม สิ้นสุดมกราคม 2543 เป็นสิ้นสุด มีนาคม 2543 และขยายระยะเวลาโครงการ จากเดิม สิ้นสุด มีนาคม 2543 เป็นสิ้นสุด พฤษภาคม 2543

## 8. ผลการดำเนินการ

เมื่อสิ้นสุดโครงการ (พค.43) จังหวัดปัตตานี ะยอง สงขลา และตราดได้จ่ายชดเชยรวมเป็นเงินทั้งสิ้น 19.871 ล้านบาท มีเงินคงเหลือ 0.129 ล้านบาท

## ข้าวโพดเลี้ยงสัตว์

## 1. ผลผลิตและความต้องการใช้ (ล้านตัน)

|                              | 2541/42       | 2542/43       | 2543/44<br>(ประมาณการ) |
|------------------------------|---------------|---------------|------------------------|
| ผลผลิตโลก                    | 605.270       | 604.410       | 614.730                |
| ผลผลิตไทย <sup>1/</sup>      | 4.986         | 4.390         | 4.484                  |
| ความต้องการใช้ <sup>2/</sup> | 3.954         | 4.000         | 4.000                  |
| นำเข้า <sup>3/</sup>         | 0.154         | 0.302         | 0.052                  |
| - ในโคเวตา                   | 0.052         | 0.051         |                        |
| - นอกโคเวตา                  | 0.103         | 0.251         |                        |
|                              | (มค. - ธค.42) | (มค. - กค.43) |                        |
| ส่งออก <sup>4/</sup>         | 0.068         | 0.004         |                        |
|                              |               | (มค. - กค.43) |                        |

หมายเหตุ : 1/2/ สำนักงานเศรษฐกิจการเกษตร

3/ กรมการค้าต่างประเทศ จากการขอหนังสือรับรองการได้รับสิทธิขำระอากร  
ปี 2543 ในโคเวตา 20 % นอกโคเวตา 76.2 % + ค่าธรรมเนียมพิเศษ 180 บาท/ตัน

4/ กรมศุลกากร (ปี 2543 ข้อมูลเบื้องต้นจากสมาคมพ่อค้าข้าวโพดและพืชพันธุ์ไทย)

## 2. ราคา (บาท/ก.ก.)

|                                                          | 2542  | กค.42 | กค.43 | 11 สค.43 |
|----------------------------------------------------------|-------|-------|-------|----------|
| (1) เกษตรกรขายได้เฉลี่ยทั่วประเทศ(ความชื้นไม่เกิน 14.5%) | 4.21  | 4.79  | 3.89  | 3.68     |
| (2) หน้าโรงงานอาหารสัตว์รับซื้อ ตลาด กทม.                | 4.64  | 4.92  | 4.24  | 4.03     |
| (3) ซื้อขายล่วงหน้าตลาดชิคาโก                            | 3.13  | 2.81  | 2.89  | 2.85     |
| (4) ต้นทุนนำเข้าในโคเวตาจากชิคาโก ถึง กทม. อากร 0%       | 4.55  | 4.22  | 4.39  | 4.35     |
| ต้นทุนนำเข้าในโคเวตาจากชิคาโกถึง กทม. อากร 20%           | 5.38  | 4.99  | 5.14  | 5.14     |
| ต้นทุนนำเข้านอกโคเวตา อากร 76.2%                         | 7.67  | 7.70  | 7.50  | 7.47     |
| ต้นทุนนำเข้านอกโคเวตา อากร 76.2% + SC 180 บาท/ตัน        | 7.85  | 7.88  | 7.68  | 7.65     |
| (5) การคำนวณใช้อัตราแลกเปลี่ยน (บาท/US\$)                | 37.97 | 37.22 | 40.32 | 40.84    |

## 3. สภาพปัญหา/สาเหตุ

3.1 การแก้ไขปัญหาราคาคงต่ำ ปี 2543/44 ในช่วงผลผลิตเริ่มออกสู่ตลาด ราคาข้าวโพดเลี้ยงสัตว์มีแนวโน้มลดลง และเกษตรกรได้ร้องขอให้รัฐบาลช่วยเหลือแทรกแซงตลาดโดยการรับจำหน่ายเช่นเดียวกับปีก่อน **คชก.ได้มีมติ** เมื่อวันที่ 31 กรกฎาคม 2542 ให้ ธ.ก.ส. อคส. และ อ.ต.ก. รับจำหน่ายข้าวโพดเลี้ยงสัตว์ ปริมาณ 500,000 ตันโดยให้รับจำหน่ายข้าวโพดเลี้ยงสัตว์ความชื้น 14.5% ณ ยุ้งฉางเกษตรกร ก.ก.ละ 3.90 บาท ณ หน้าคลัง อคส. และ อ.ต.ก. ก.ก.ละ 4.10 บาท ระยะเวลา รับจำหน่าย สิงหาคม - ธันวาคม 2543 ระยะเวลาโครงการ สิงหาคม 2543 - มิถุนายน 2544

### 3.2 นโยบายและมาตรการนำเข้าข้าวโพดเลี้ยงสัตว์ ปี 2543

1). ครม. มีมติ 21 ธันวาคม 2542 และ 4 มกราคม 2543 เห็นชอบนโยบายและมาตรการนำเข้าข้าวโพดเลี้ยงสัตว์ ปี 2543 ดังนี้ (1) ปริมาณนำเข้าในโควตาจากทุกแหล่งผลิตไม่เกิน 53,543 ตัน (ตามข้อผูกพัน WTO) สำหรับนอกโควตานำเข้าเสรี ไม่จำกัดจำนวน (2) อากรนำเข้า จากประเทศสมาชิก WTO ในโควตา 20 % นอกโควตา 76.2 % และค่าธรรมเนียมพิเศษ 180 บาท/ตัน การนำเข้าจากประเทศที่ไม่ใช่สมาชิก WTO ในโควตา 20 % นอกโควตา กก.ละ 2.75 บาท และค่าอกรพิเศษ 13.45 % ของอกรนำเข้า (รวมแล้วประมาณ 76.2 %) และค่าธรรมเนียมพิเศษ นำเข้าตันละ 180 บาท/ตัน (3) ระยะเวลานำเข้า ในโควตาวันที่ 1 มีนาคม ถึงวันที่ 30 มิถุนายน 2543 นอกโควตานำเข้าเสรี ไม่จำกัดระยะเวลานำเข้า

คณะกรรมการนโยบายอาหารได้มีมติในคราวประชุม เมื่อวันที่ 22 มีนาคม 2543 เห็นควรคงนโยบายและมาตรการนำเข้าข้าวโพดเลี้ยงสัตว์ ปี 2543 ไว้เช่นเดิม ส่วนการนำเข้า นอกโควตา จะยกเลิกค่าธรรมเนียมพิเศษนำเข้าข้าวโพดเลี้ยงสัตว์ ตันละ 180 บาท หากราคาข้าวโพดเลี้ยงสัตว์ในประเทศ ตลาต กทม. มีแนวโน้มเฉลี่ยไม่ต่ำกว่า กก.ละ 5.68 บาท โดยให้องค์การคลังสินค้าเป็นผู้นำเข้าข้าวโพดเลี้ยงสัตว์ กำหนดระยะเวลานำเข้า วันที่ 1 มีนาคม - 30 มิถุนายน 2543 ซึ่ง ขพลช. นายกรัฐมนตรีได้มีบัญชาอนุมัติการกำหนดค่าธรรมเนียมพิเศษแล้ว เมื่อ 26 เมษายน 2543

### 6. สถานการณ์ปัจจุบัน

ขณะนี้ในช่วงต้นฤดูการผลิต ปี 2543/44 ผลผลิตข้าวโพดเลี้ยงสัตว์ รุ่น 1 เริ่มทยอยออกสู่ตลาด คุณภาพข้าวโพดเลี้ยงสัตว์มีความขึ้นสูง (25 - 30 %) และราคาอ่อนตัวลง โดยปัจจุบัน (7 - 11 สิงหาคม 2543) ราคาข้าวโพดเลี้ยงสัตว์ที่เกษตรกรขายได้เฉลี่ยทั้งประเทศ (ความชื้นไม่เกิน 14.5%) ก.ก.ละ 3.68 บาท ลดลงจากเดือนกรกฎาคม 2543 ซึ่ง ก.ก.ละ 3.89 บาท แต่สูงกว่าต้นทุนการผลิตที่กระทรวงเกษตรฯ ประมาณไว้ (ต้นทุน ก.ก.ละ 3.53 บาท) ส่วนราคาโรงงานอาหารสัตว์รับซื้อ ณ กทม. ก.ก.ละ 4.03 บาท ลดลงจากเดือนกรกฎาคม 2543 ซึ่งก.ก.ละ 4.20 บาท

-----  
 สำนักรักษาเสถียรภาพราคาสินค้าเกษตร  
 กรมการค้าภายใน  
 11 สิงหาคม 2543

## ราคาข้าวโพดเลี้ยงสัตว์

หน่วย : บาท/กก.

F ตารางราคาข้าวโพด D ข้าวโพดแผ่นแดง

|                                                                                     | มค.  | กพ.  | มีค. | เมย. | พค.  | มิย. | กค.  | สค.  | กย.  | ตค.  | พย.  | ธค.  | เฉลี่ย |
|-------------------------------------------------------------------------------------|------|------|------|------|------|------|------|------|------|------|------|------|--------|
| ราคาข้าวโพดที่เกษตรกรขายได้ (ความชื้นไม่เกิน 14.5%) ที่ท่า สำนักงานเศรษฐกิจการเกษตร |      |      |      |      |      |      |      |      |      |      |      |      |        |
| 2538                                                                                | 3.44 | 3.52 | 3.57 | 3.71 |      |      | 3.89 | 3.32 | 3.41 | 3.88 | 4.32 | 4.38 | 3.74   |
| 2539                                                                                | 4.44 | 4.54 | 4.78 | 4.96 | 5.16 | 5.20 | 4.33 | 3.81 | 3.97 | 4.05 | 3.96 | 3.85 | 4.42   |
| 2540                                                                                | 3.84 | 3.76 | 3.81 | 4.01 | 4.00 | 3.89 | 3.96 | 4.26 | 4.45 | 4.36 | 4.18 | 4.13 | 4.05   |
| 2541                                                                                | 4.81 | 5.06 | 5.00 | 4.87 | 5.24 | 5.34 | 5.44 | 4.70 | 3.82 | 3.71 | 3.46 | 3.38 | 4.57   |
| 2542                                                                                | 3.66 | 3.73 | 3.94 | 4.18 | 4.56 | 4.75 | 4.79 | 4.21 | 3.94 | 3.99 | 4.25 | 4.56 | 4.21   |
| 2543                                                                                | 4.69 | 4.74 | 4.87 | 4.89 | 4.84 | 4.39 | 3.89 |      |      |      |      |      |        |
| ราคาข้าวโพดที่ไซโลรับซื้อ ณ ตลาด กทม.                                               |      |      |      |      |      |      |      |      |      |      |      |      |        |
| 2538                                                                                | 3.91 | 4.10 | 4.16 | 4.30 |      |      | 4.42 | 3.69 | 3.78 | 4.17 | 4.53 | 4.53 | 4.16   |
| 2539                                                                                | 4.63 | 4.79 |      |      |      |      | 4.43 | 4.08 | 4.11 | 4.13 | 4.13 | 4.13 | 4.30   |
| 2540                                                                                |      |      |      |      |      |      |      |      |      | 4.88 | 4.69 | 4.71 | 4.76   |
| 2541                                                                                | 5.38 |      |      |      |      |      |      | 4.49 | 3.97 | 3.90 | 3.74 | 3.74 | 4.20   |
| 2542                                                                                |      |      |      |      |      |      | 4.51 | 4.24 | 4.16 | 4.44 | 4.75 | 4.91 | 4.50   |
| 2543                                                                                | 4.91 |      |      |      |      |      | 4.12 |      |      |      |      |      |        |
| ราคาข้าวโพดโรงงานอาหารสัตว์รับซื้อ ณ ตลาด กทม.                                      |      |      |      |      |      |      |      |      |      |      |      |      |        |
| 2538                                                                                | 4.11 | 4.31 | 4.45 | 4.67 | 4.97 | 5.20 | 4.86 | 4.07 | 4.02 | 4.63 | 4.93 | 4.95 | 4.60   |
| 2539                                                                                | 5.01 | 5.11 | 5.40 | 5.59 | 5.72 | 5.39 | 4.79 | 4.29 | 4.39 | 4.53 | 4.35 | 4.14 | 4.89   |
| 2540                                                                                | 4.21 | 4.28 | 4.36 | 4.64 | 4.81 | 4.67 | 5.02 | 5.23 | 5.18 | 5.00 | 4.73 | 4.71 | 4.74   |
| 2541                                                                                | 5.45 | 5.84 | 5.66 | 5.42 | 5.58 | 5.76 | 5.51 | 4.67 | 4.17 | 3.97 | 3.84 | 3.99 | 4.99   |
| 2542                                                                                | 4.27 | 4.27 | 4.40 | 4.57 | 4.91 | 5.02 | 4.92 | 4.39 | 4.24 | 4.55 | 5.00 | 5.13 | 4.64   |
| 2543                                                                                | 5.28 | 5.27 | 5.43 | 5.46 | 5.22 | 4.51 | 4.24 |      |      |      |      |      |        |
| ราคาข้าวโพดซื้อขายล่วงหน้าตลาด ชิคาโก                                               |      |      |      |      |      |      |      |      |      |      |      |      |        |
| 2538                                                                                | 2.30 | 2.30 | 2.36 | 2.41 | 2.51 | 2.66 | 2.80 | 2.97 | 2.95 | 3.18 | 3.25 | 3.25 | 2.75   |
| 2539                                                                                | 3.61 | 3.71 | 3.91 | 4.51 | 4.98 | 4.67 | 4.85 | 3.61 | 3.45 | 2.86 | 2.69 | 2.70 | 3.80   |
| 2540                                                                                | 2.71 | 2.85 | 3.12 | 3.08 | 2.90 | 2.72 | 3.01 | 3.37 | 3.80 | 4.13 | 4.29 | 4.71 | 3.39   |
| 2541                                                                                | 5.73 | 5.00 | 4.39 | 3.91 | 3.75 | 4.04 | 3.77 | 3.40 | 3.20 | 3.32 | 3.15 | 3.94 | 3.97   |
| 2542                                                                                | 3.14 | 3.15 | 3.25 | 3.25 | 3.18 | 3.17 | 2.81 | 3.20 | 3.26 | 3.14 | 2.99 | 2.93 | 3.12   |
| 2543                                                                                | 3.19 | 3.27 | 3.41 | 3.41 | 3.62 | 3.21 | 2.89 |      |      |      |      |      |        |

## ปริมาณนำเข้าและส่งออกข้าวโพดเลี้ยงสัตว์

หน่วย : พันตัน

| ปริมาณนำเข้าข้าวโพด |       |       |       |       |       |       |        |        |       |       |       |       |        |
|---------------------|-------|-------|-------|-------|-------|-------|--------|--------|-------|-------|-------|-------|--------|
| 2538                |       | 0.46  |       |       |       |       | 134.44 | 248.77 |       |       |       |       | 383.67 |
| 2539                |       |       |       |       |       |       | 291.09 | 8.67   |       |       |       |       | 299.76 |
| 2540                |       | 0.08  |       |       |       |       | 0.12   | 194.12 | 68.17 | 6.50  |       |       | 268.99 |
| 2541                |       |       | 6.66  | 22.24 | 69.60 | 98.23 | 69.07  |        |       |       |       |       | 265.80 |
| 2542                |       | 0.35  |       |       |       |       | 42.87  | 30.57  | 6.85  | 0.10  | 0.15  | 1.15  | 154.27 |
| 2543                |       | 49.67 | 58.40 | 99.47 | 65.90 | 28.26 | 0.00   |        |       |       |       |       | 301.70 |
| ปริมาณส่งออกข้าวโพด |       |       |       |       |       |       |        |        |       |       |       |       |        |
| 2538                | 17.49 | 8.95  | 2.48  | 1.65  | 1.06  | 0.63  | 0.42   | 1.00   | 38.40 | 27.64 | 4.26  | 2.27  | 106.25 |
| 2539                | 3.35  | 2.97  | 1.69  | 1.38  | 0.49  | 0.48  | 6.22   | 15.89  | 9.25  | 2.55  | 0.32  | 3.30  | 47.89  |
| 2540                | 2.50  | 5.93  | 2.91  | 0.57  | 0.57  | 0.90  | 0.11   | 0.30   | 0.51  | 0.19  | 15.12 | 23.73 | 53.34  |
| 2541                | 3.67  | 21.67 | 5.48  | 0.60  | 0.22  | 0.38  | 0.54   | 7.37   | 20.25 | 24.74 | 14.98 | 15.02 | 114.92 |
| 2542                | 7.48  | 2.30  | 15.42 | 10.40 | 7.68  | 0.04  | 0.08   | 0.65   | 6.96  | 4.56  | 0.23  | 0.62  | 56.41  |
| 2543                | 4.93  | 0.64  | 0.76  | 0.68  | 0.54  | 0.00  | 0.04   |        |       |       |       |       | 7.58   |



## ปาล์มน้ำมัน

### 1. ผลผลิต และ บัญชีสมดุลย์น้ำมันปาล์มดิบ (ล้านตัน)

|                            | ปี 2539 | ปี 2540 | ปี 2541 | ปี 2542 | ปี 2543<br>(ประมาณการ) |
|----------------------------|---------|---------|---------|---------|------------------------|
| ผลผลิต - ผลปาล์มทะเลลาย    | 2.705   | 2.544   | 2.158   | 4.122   | 3.404                  |
| บัญชีสมดุลย์น้ำมันปาล์มดิบ |         |         |         |         |                        |
| ผลผลิต                     | 0.479   | 0.450   | 0.352   | 0.707   | 0.549                  |
| นำเข้า                     | 0.033   | 0.022   | 0.011   | 0       | 0                      |
| ความต้องการใช้ภายใน        | 0.479   | 0.444   | 0.376   | 0.535   | 0.535                  |
| ส่งออก                     | 0       | 0.041   | 0.028   | 0.018   | 0.070                  |
| สต็อกปลายปี                | 0.080   | 0.070   | 0.026   | 0.181   | 0.125                  |

|          |                                                     |
|----------|-----------------------------------------------------|
| หมายเหตุ | 1. ปี 2539-2542 เป็นตัวเลขตามที่โรงงานแจ้งตามกฎหมาย |
|          | 2. ปี 2543                                          |
|          | ผลผลิต : ม.ค.-มิ.ย.= 230,478 ตัน                    |
|          | การใช้ : ม.ค.-มิ.ย.= 266,758 ตัน                    |
|          | ส่งออก : ม.ค.-มิ.ย.= 27,042 ตัน                     |
|          | สต็อก ณ 30มิ.ย.43 = 117,256 ตัน                     |

### 2. ราคา (บาท/กก.)

|                            | ปี 2539 | ปี 2540 | ปี 2541 | ปี 2542 | ปี 2543 |        |
|----------------------------|---------|---------|---------|---------|---------|--------|
|                            |         |         |         |         | มค-กค.  | 9 ส.ค. |
| ผลปาล์มทะเลลาย             | 2.26    | 2.42    | 3.70    | 2.48    | 2.09    | 1.93   |
| น้ำมันปาล์มดิบ             | 14.94   | 16.52   | 25.90   | 18.19   | 13.59   | 13.63  |
| น้ำมันดิบ (มาเลเซีย)       | 12.07   | 15.60   | 25.37   | 14.47   | 11.37   | 11.06  |
| น้ำมันบริสุทธิ์ (มาเลเซีย) | 13.71   | 17.49   | 27.87   | 17.08   | 12.82   | 12.47  |

### 3. ต้นทุนการผลิต (บาท/กก.)

|                | ปี 2539 | ปี 2540 | ปี 2541 | ปี 2542 | ปี 2543 |
|----------------|---------|---------|---------|---------|---------|
| ผลปาล์มทะเลลาย | 1.33    | 1.52    | 1.90    | 1.52    | 1.63    |

### 4. ปัญหาและมาตรการแก้ไข ปี 2542

4.1 ปัญหา ราคาผลปาล์มตกต่ำตั้งแต่เดือนเม.ย.42-ต้นปี 43 เนื่องจากปริมาณผลผลิตออกสู่ตลาดมากอย่างต่อเนื่อง และปริมาณรวมเพิ่มขึ้นจากปีที่ผ่านมาถึงหนึ่งเท่าตัว ซึ่งตลาดไม่สามารถขยายตัวรองรับผลผลิตได้ทั้งหมด

4.2 มาตรการแก้ไข คชก.อนุมัติเงินทุนหมุนเวียนปลอดดอกเบี้ย รวม 1,500 ล้านบาท (4 ครั้ง) ให้ อคส.ใช้ดำเนินโครงการแทรกแซงตลาดน้ำมันปาล์ม ปี 2542 โดยการรับซื้อน้ำมันปาล์มดิบจากโรงงานสกัดน้ำมันปาล์มดิบ ในราคา กก.ละ 19.50 , 16.00 , 15.00 บาท และให้

โรงงานสกัดฯ รับซื้อผลปาล์มทะเลจากเกษตรกรรายย่อย (พื้นที่ปลูกไม่เกิน 100 ไร่) ในราคา กก.ละ 2.72 , 2.20 , 2.10 บาท (%น้ำมัน 16%) ระยะเวลารับซื้อเดือนพ.ค.42 - ม.ค.43

4.3 ผลการดำเนินงาน อคส.รับซื้อน้ำมันปาล์มดิบจากโรงงานสกัดฯ ได้จำนวน 70,239 ตัน โรงงานสกัดฯรับซื้อผลปาล์มจากเกษตรกรรายย่อยได้รวม 454,170 ตัน ใช้เงินทุนในการรับซื้อ ประมาณ 1,175 ล้านบาท

## 5. ปัญหาและมาตรการแก้ไข ปี 2543

5.1 ปัญหาราคาผลปาล์มต่ำ ช่วง ก.พ.-มี.ค.43 เนื่องจากมีสต็อกน้ำมันปาล์มส่วนเกิน ความต้องการใช้จำนวนมาก และช่วงดังกล่าวยังมีผลผลิตค่อนข้างมาก

มาตรการแก้ไข 1) ให้อคส. จำหน่ายน้ำมันปาล์มดิบเพื่อส่งออก จำนวน 50,000 ตัน ช่วงเดือนมี.ค.-เม.ย.43 ซึ่งสามารถจำหน่ายได้ 26,000 ตัน 2) กำหนดมาตรการควบคุม การขนย้ายน้ำมันปาล์มเพื่อเป็นมาตรการเสริมการปราบปรามการลักลอบนำเข้า ตั้งแต่ 28 มี.ค.43

5.2 ปัญหาราคาน้ำมันปาล์มดิบสูงขึ้น ช่วงพ.ค.-มิ.ย.43 (สูงกว่ามาเลเซียมาก) ทำให้มี การลักลอบนำเข้าจำนวนมาก เนื่องจากผลผลิตออกสู่ตลาดน้อย ในขณะที่สต็อกและผลผลิตของ มาเลเซียเพิ่มขึ้น

มาตรการแก้ไข ให้ อคส. จำหน่ายน้ำมันปาล์มดิบให้กับผู้ซื้อภายในประเทศที่ใช้ น้ำมันปาล์มดิบเป็นวัตถุดิบในการผลิตของตนเอง จำนวน 5,000 ตัน ภายในวันที่ 31 ก.ค.43 แต่ ไม่สามารถจำหน่ายได้เนื่องจากราคากลับอ่อนตัวลง

5.3 ปัญหาราคาผลปาล์มอ่อนตัวลงตั้งแต่ ก.ค.43 เนื่องจากผลผลิตเริ่มออกสู่ตลาด

มาตรการแก้ไข 1) ให้ อคส.จำหน่ายน้ำมันปาล์มดิบเพื่อส่งออก จำนวน 10,000 ตัน ภายใน 31 ส.ค.43 ซึ่งอยู่ระหว่างดำเนินการจำหน่าย 2) ขอความร่วมมือกรมศุลกากรปราบ ปรามการลักลอบนำเข้าอย่างจริงจัง 3) ติดตามสถานการณ์อย่างใกล้ชิด เพื่อเตรียมมาตรการ แทรกแซงตลาดเมื่อราคาตกต่ำมาก

สำนักวิชาเสถียรภาพราคาสินค้าเกษตร

9 สิงหาคม 2543

อภิปราย : อภิปรายปาล์ม

ราคาปาล์มน้ำมันและน้ำมันปาล์มของไทยและมาเลเซีย

ปี 2540 - 2543

EXCEL 7741 PRICE43 sub1 SH6

บาท/กก.

ไทย

1. ราคาผลปาล์มทะเลทรายที่โรงงานสกัดฯ รับซื้อ นน. 15 กก.ขึ้นไป

|                        | ม.ค. | ก.พ. | มี.ค. | เม.ย. | พ.ค. | มิ.ย. | ก.ค. | ส.ค. | ก.ย.     | ต.ค. | พ.ย. | ธ.ค. | เฉลี่ย<br>ทั้งปี | เฉลี่ย<br>ช่วงมาก |
|------------------------|------|------|-------|-------|------|-------|------|------|----------|------|------|------|------------------|-------------------|
| ปี 2540                | 2.74 | 2.73 | 2.37  | 2.09  | 2.04 | 2.14  | 2.41 | 2.29 | 2.29     | 2.38 | 2.51 | 2.99 | 2.42             | 2.26              |
| ปี 2541                | 3.72 | 3.80 | 3.21  | 2.85  | 3.04 | 3.17  | 3.86 | 3.69 | 3.99     | 3.83 | 4.48 | 4.78 | 3.70             | 3.60              |
| ปี 2542                | 5.12 | 4.82 | 2.95  | 2.25  | 2.06 | 1.73  | 1.78 | 1.98 | 2.07     | 1.64 | 1.41 | 1.99 | 2.48             | 1.88              |
| เฉลี่ย 3 ปี (39,40,42) | 3.48 | 3.42 | 2.55  | 2.18  | 2.08 | 1.99  | 2.09 | 2.11 | 2.15     | 2.06 | 2.05 | 2.48 | 2.39             | 2.08              |
| ปี 2543                | 2.28 | 1.77 | 1.52  | 1.96  | 2.45 | 2.74  | 1.93 | 1.93 | (9 ส.ค.) |      |      |      | 2.07             |                   |

2. ราคาซื้อขายน้ำมันปาล์มดิบชนิดสกัดแยก ขายส่งถึงผู้ซื้อ

|                        |       |       |       |       |       |       |       |       |          |       |       |       |       |       |
|------------------------|-------|-------|-------|-------|-------|-------|-------|-------|----------|-------|-------|-------|-------|-------|
| ปี 2540                | 16.62 | 16.86 | 15.31 | 14.17 | 14.39 | 15.76 | 17.33 | 15.28 | 16.24    | 17.32 | 18.04 | 20.94 | 16.52 | 16.05 |
| ปี 2541                | 26.93 | 27.12 | 24.40 | 22.77 | 25.60 | 23.74 | 25.07 | 23.70 | 25.21    | 25.82 | 29.57 | 30.90 | 25.90 | 24.86 |
| ปี 2542                | 32.89 | 32.99 | 22.22 | 17.26 | 17.00 | 13.91 | 14.42 | 14.76 | 14.41    | 12.81 | 11.59 | 13.59 | 18.15 | 14.55 |
| เฉลี่ย 3 ปี (39,40,42) | 22.25 | 22.61 | 17.72 | 15.57 | 15.76 | 14.81 | 15.23 | 14.58 | 14.67    | 14.32 | 14.41 | 16.55 | 16.54 | 14.89 |
| ปี 2543                | 13.86 | 12.49 | 10.99 | 13.15 | 15.25 | 16.15 | 13.25 | 13.63 | (9 ส.ค.) |       |       |       | 13.60 |       |

3. ราคาซื้อขายน้ำมันปาล์มดิบบริสุทธิ์ (Bulk, ถัง) ขายส่งถึงผู้ซื้อ

|                        |       |       |       |       |       |       |       |       |          |       |       |       |       |       |
|------------------------|-------|-------|-------|-------|-------|-------|-------|-------|----------|-------|-------|-------|-------|-------|
| ปี 2540                | 22.34 | 23.14 | 21.11 | 20.22 | 20.25 | 21.13 | 23.37 | 22.49 | 22.73    | 23.95 | 24.35 | 26.96 | 22.67 | 22.32 |
| ปี 2541                | 31.66 | 34.39 | 32.82 | 29.64 | 31.25 | 32.27 | 31.50 | 29.78 | 30.64    | 32.04 | 35.46 | 38.05 | 32.46 | 31.25 |
| ปี 2542                | 38.91 | 39.18 | 33.19 | 25.82 | 25.05 | 21.32 | 19.91 | 19.17 | 18.60    | 17.09 | 15.21 | 17.52 | 24.25 | 20.19 |
| เฉลี่ย 3 ปี (39,40,42) | 27.90 | 28.77 | 25.77 | 22.18 | 22.15 | 20.91 | 20.75 | 20.18 | 20.05    | 19.92 | 19.47 | 21.60 | 22.47 | 20.66 |
| ปี 2543                | 18.08 | 17.33 | 15.07 | 16.47 | 18.92 | 19.80 | 18.70 | 18.51 | (9 ส.ค.) |       |       |       | 17.86 |       |

มาเลเซีย

1. ราคาซื้อขายน้ำมันปาล์มดิบสกัดแยกในมาเลเซีย

|                        | ม.ค.  | ก.พ.  | มี.ค. | เม.ย. | พ.ค.  | มิ.ย. | ก.ค.  | ส.ค.  | ก.ย.     | ต.ค.  | พ.ย.  | ธ.ค.  | เฉลี่ย<br>ทั้งปี | เฉลี่ย<br>ช่วงมาก |
|------------------------|-------|-------|-------|-------|-------|-------|-------|-------|----------|-------|-------|-------|------------------|-------------------|
| ปี 2540                | 13.65 | 14.12 | 13.50 | 13.61 | 13.64 | 12.52 | 13.98 | 14.72 | 16.90    | 18.68 | 19.57 | 22.33 | 15.60            | 15.07             |
| ปี 2541                | 29.62 | 28.27 | 25.45 | 25.34 | 25.98 | 25.35 | 24.51 | 25.03 | 25.94    | 23.94 | 23.31 | 21.65 | 25.37            | 25.13             |
| ปี 2542                | 20.94 | 18.82 | 16.39 | 16.75 | 15.03 | 12.16 | 10.59 | 11.84 | 13.84    | 12.99 | 12.29 | 12.03 | 14.47            | 12.74             |
| เฉลี่ย 3 ปี (39,40,42) | 15.66 | 15.03 | 13.95 | 14.35 | 13.92 | 12.18 | 11.83 | 12.68 | 14.29    | 14.48 | 14.62 | 15.60 | 14.05            | 13.23             |
| ปี 2543                | 11.44 | 10.83 | 11.34 | 12.97 | 11.46 | 10.82 | 10.73 | 11.06 | (8 ส.ค.) |       |       |       | 11.33            |                   |

2. ราคาส่งออก F.O.B. น้ำมันปาล์มบริสุทธิ์ ชนิด BULK

|                        |       |       |       |       |       |       |       |       |          |       |       |       |       |       |
|------------------------|-------|-------|-------|-------|-------|-------|-------|-------|----------|-------|-------|-------|-------|-------|
| ปี 2540                | 15.18 | 15.72 | 15.30 | 15.29 | 15.73 | 14.49 | 16.12 | 17.04 | 19.11    | 20.77 | 21.19 | 23.90 | 17.49 | 17.21 |
| ปี 2541                | 30.94 | 29.58 | 28.29 | 27.45 | 28.37 | 27.86 | 27.31 | 28.70 | 29.6     | 26.68 | 25.67 | 23.93 | 27.87 | 28.09 |
| ปี 2542                | 23.61 | 21.85 | 19.03 | 18.78 | 18.46 | 14.82 | 13.77 | 14.43 | 17.26    | 15.15 | 13.89 | 13.89 | 17.08 | 15.65 |
| เฉลี่ย 3 ปี (39,40,42) | 17.38 | 16.85 | 15.74 | 15.96 | 16.29 | 14.40 | 14.26 | 14.99 | 16.94    | 16.55 | 16.33 | 17.41 | 16.09 | 15.57 |
| ปี 2543                | 13.09 | 12.34 | 12.73 | 13.99 | 12.87 | 12.37 | 12.33 | 12.47 | (8 ส.ค.) |       |       |       | 12.77 |       |

ตลาดชิคาโก

1. ราคาส่งออก F.O.B. น้ำมันถั่วเหลือง ตลาดชิคาโก

|                        | ม.ค.  | ก.พ.  | มี.ค. | เม.ย. | พ.ค.  | มิ.ย. | ก.ค.  | ส.ค.  | ก.ย.     | ต.ค.  | พ.ย.  | ธ.ค.  | เฉลี่ย<br>ทั้งปี | เฉลี่ย<br>พ.ค.-ต.ค. |
|------------------------|-------|-------|-------|-------|-------|-------|-------|-------|----------|-------|-------|-------|------------------|---------------------|
| ปี 2540                | 13.61 | 13.71 | 14.03 | 14.10 | 13.66 | 13.14 | 15.02 | 15.98 | 18.60    | 20.64 | 22.31 | 24.87 | 16.64            | 16.17               |
| ปี 2541                | 29.31 | 27.04 | 24.80 | 24.44 | 24.17 | 24.09 | 22.62 | 21.84 | 22.11    | 20.87 | 20.00 | 19.06 | 23.36            | 22.62               |
| ปี 2542                | 18.55 | 16.47 | 15.48 | 15.93 | 14.91 | 13.83 | 12.69 | 14.03 | 15.05    | 14.34 | 13.85 | 13.41 | 14.88            | 14.14               |
| เฉลี่ย 3 ปี (39,40,42) | 15.24 | 14.56 | 14.34 | 14.93 | 14.56 | 13.78 | 13.88 | 14.67 | 15.87    | 15.97 | 16.39 | 17.08 | 15.11            | 14.79               |
| ปี 2543                | 13.34 | 13.11 | 14.15 | 15.27 | 14.83 | 14.06 | 12.77 | 13.81 | (8 ส.ค.) |       |       |       | 13.92            |                     |

## มะพร้าวผลแก่

## 1. ผลผลิต และความต้องการใช้ (ล้านตัน)

|                                              | ปี 2540 | ปี 2541 | ปี 2542 | ปี 2543 | +เพิ่ม/-ลด (%) |
|----------------------------------------------|---------|---------|---------|---------|----------------|
| ผลผลิต <sup>1/</sup> (มะพร้าวผลแก่)          | 1.419   | 1.372   | 1.380   | 1.373   | -0.51          |
| ความต้องการใช้ <sup>2/</sup> - ใช้บริโภค 60% | 0.851   | 0.823   | 0.828   | 0.824   | -1.99          |
| - ใช้ผลิตกะทิสด 10%                          | 0.142   | 0.137   | 0.138   | 0.137   | -0.72          |
| - ใช้ผลิตน้ำมัน 30%                          | 0.426   | 0.412   | 0.414   | 0.412   | -0.48          |

1/ สำนักงานเศรษฐกิจการเกษตร 2/ กรมการค้าภายใน ประมาณการ

## 2. ต้นทุนการผลิต (บาท/ผล)

|                        |      |      |      |      |
|------------------------|------|------|------|------|
| ต้นทุนการผลิต (บาท/ผล) | 3.18 | 3.44 | 3.66 | 3.58 |
| ผลผลิตเฉลี่ย (ผล/ไร่)  | 544  | 531  | 539  | 540  |

## 3. ราคา

## 3.1 ราคาเกษตรกรขายได้

|                                     | ปี 2540 | ปี 2541 | ปี 2542 | ปี 2543  |       |        |
|-------------------------------------|---------|---------|---------|----------|-------|--------|
| มะพร้าวผลแก่ใหญ่-ทั้งเปลือก(บาท/ผล) |         |         |         | มค.-มิย. | มิ.ย. | 4 ส.ค. |
| เฉลี่ยทั่วประเทศ                    | 3.34    | 5.41    | 7.27    | 3.30     | 2.13  | 1.75   |
| จ.ประจวบคีรีขันธ์                   | 3.86    | 7.18    | 8.12    | 3.69     | 2.60  | 1.90   |
| จ.ชุมพร                             | 3.56    | 5.39    | 7.15    | 4.11     | 2.25  | 2.00   |
| จ.สุราษฎร์ธานี                      | 3.02    | 5.66    | 7.20    | 2.93     | 1.70  | 1.50   |
| จ.นครศรีธรรมราช                     | 3.04    | 5.11    | 6.68    | 1.30     | 1.30  | 1.00   |
| เนื้อมะพร้าวแห้ง 90% (บาท/กก.)      |         |         |         |          |       |        |
| เฉลี่ยทั่วประเทศ                    | 8.06    | 11.83   | 13.49   | 8.16     | 7.30  | 5.19   |
| จ.ประจวบคีรีขันธ์                   | 9.14    | 13.67   | 14.39   | 9.33     | 7.75  | 6.75   |
| จ.ชุมพร                             | 8.54    | 12.18   | 12.35   | 9.37     | 7.68  | 6.20   |
| จ.สุราษฎร์ธานี                      | 8.36    | 12.00   | 12.11   | 8.60     | 7.25  | 6.10   |
| จ.นครศรีธรรมราช                     | 8.23    | 11.67   | 12.03   | 8.65     | 7.15  | 6.15   |

## 3.2 ราคาตลาด กทม

|                                    |       |       |       |       |       |       |
|------------------------------------|-------|-------|-------|-------|-------|-------|
| มะพร้าวผลใหญ่-ปอกเปลือก-ขายส่ง     | 6.60  | 9.94  | 11.65 | 6.61  | 5.20  | 4.75  |
| เนื้อมะพร้าวขาว - โรงกะทิรับซื้อ   | 9.79  | 16.25 | 19.36 | 8.55  | 6.45  | 5.75  |
| เนื้อมะพร้าวแห้ง 90%- ณ โรงทึบ กทม | 9.45  | 13.76 | 14.33 | 10.38 | 8.47  | 6.88  |
| น้ำมันมะพร้าวดิบ - รับซื้อ ณ กทม.  | 18.47 | 26.71 | 27.29 | 20.01 | 15.88 | 12.75 |

ราคาเป้าหมายเนื้อมะพร้าวแห้ง 90% ปี 2543 คชก.มีมติ ดังนี้

\* 10 พ.ค.43 ณ แหล่งผลิต กก.ละ 9.37 บาท โดยใช้ราคาเฉลี่ย 3 ปี (39-41)

\* 15 มิ.ย.43 ทับสะแก กก.ละ 10.74 บาท โดยใช้ราคาเฉลี่ย 3 ปี (39-41), แหล่งผลิตจังหวัดอื่น ๆ เทียบเคียงจากราคาทับสะแก

#### 4. ปัญหาปีที่ผ่านมา

4.1 ปี 2540 เกิดปัญหาราคาคตกต่ำ มะพร้าวผลที่เกษตรกรขายได้ เดือนส.ค.40 เหลือผลละ 2.09 บาท เนื่องจากผลผลิตมีปริมาณมาก

4.2 ปี 2541 - 42 เกิดปัญหาขาดแคลน และราคาสูงมะพร้าวผลที่เกษตรกรขายได้ เดือนค.ค.-ธ.ค.41 ผลละ 8.28 - 11.30 บาท พ.ค.42 เหลือผลละ 7.72 บาท เนื่องจากผลผลิตมีปริมาณน้อยอย่างต่อเนื่อง เพราะผลกระทบจากปรากฏการณ์เอลนีโญ และมีปัญหาการลักลอบนำเข้ามะพร้าวผลจำนวนมาก

#### 5. มาตรการแก้ไขปีที่ผ่านมา

5.1 ปี 2540 (ราคาคตกต่ำ) คชก.อนุมัติเงินลงทุนหมุนเวียนวงเงิน 140 ล้านบาท ดังนี้

1) จำนวน 34 ล้านบาท ให้กรมส่งเสริมการเกษตรและกรมส่งเสริมสหกรณ์ ใช้แทรกแซงตลาดโดยวิธีการให้สถาบันเกษตรกรรวบรวมมะพร้าวผล และ/หรือเนื้อมะพร้าวแห้ง จากสมาชิกสหกรณ์ กลุ่มเกษตรกร เพื่อนำออกสู่ตลาด (ไม่ได้ดำเนินการ เนื่องจาก ก.เกษตรขอถอนเรื่อง)

2) จำนวน 106 ล้านบาท ให้อคส. ใช้แทรกแซงตลาดโดยวิธีการรับซื้อน้ำมันมะพร้าวในราคาที่สัมพันธ์กับราคาเนื้อมะพร้าวแห้ง กก.ละ 9.00 บาท หรือในกรณีที่จำเป็นให้รับซื้อเนื้อมะพร้าวแห้ง 90% ในราคา กก.ละ 9 บาท (อคส.ดำเนินการรับซื้อ เดือน พ.ย.-ธ.ค.40 รับซื้อได้จำนวน 63 ตัน ใช้เงินรับซื้อเพียง 0.567 ล้านบาท และอคส.ได้เบิกค่าใช้จ่าย (จ่ายขาด) เป็นเงิน 0.479 ล้านบาท)

5.2 ปี 2541-42 (ขาดแคลนและราคาสูง)

1) นำเข้ามะพร้าวผลภายใต้พันธะ WTO ปี 2542

- ในโควตา (ภาษี 20%) จำนวน 2,253.11 ตัน (มีผู้ขอหนังสือรับรอง 328.140 ตัน)
- นอกโควตา (ภาษี 54%) จำนวนไม่จำกัด (มีผู้ขอหนังสือรับรอง 16,317.749 ตัน)

2) ขอความร่วมมือกระทรวงการคลังปราบปรามการลักลอบนำเข้าอย่างจริงจัง

#### 6. ปัญหาและมาตรการแก้ไข ปี 2543

6.1 ปัญหา(ราคาคตกต่ำ) มะพร้าวผลใหญ่ที่เกษตรกรขายได้ เดือนพ.ค.เหลือผลละ 2.48 บาท เนื่องจาก

1) เป็นช่วงฤดูการผลิตออกสู่ตลาดมาก 2) ผลผลิตในแหล่งผลิตสำคัญเพิ่มขึ้นมากในปีนี้ 3) ตลาดบริโภคมะพร้าวผลและตลาดน้ำมันมะพร้าวซบเซามาก จังหวัดแหล่งผลิตสำคัญ ได้แก่ จ.ประจวบคีรีขันธ์ จ.สุราษฎร์ธานี จ.นครศรีธรรมราช จึงได้มีหนังสือร้องเรียนและเสนอขอเรียกร้องให้ทางราชการช่วยเหลือ ได้แก่ ขอให้ประกันราคามะพร้าวผล ผลละ 5 - 6 บาท , เนื้อมะพร้าวแห้ง 90% กก. ละ 12.00 บาท

6.2 มาตรการแก้ไข

1) คชก. มีมติเมื่อ 10 พ.ค.43 กำหนดราคาเป้าหมายนำเนื้อมะพร้าวแห้ง 90% ณ แหล่งผลิต กก.ละ 9.37 บาท และอนุมัติเงินลงทุนหมุนเวียนปลอดดอกเบี้ย จำนวน 100 ล้านบาท ให้กระทรวงมหาดไทยนำไปจัดสรรให้จังหวัดที่เป็นแหล่งผลิตที่สำคัญ ตามสัดส่วนผลผลิต เพื่อจัดสรรให้ผู้ประกอบการ สถาบันเกษตรกร กลุ่มเกษตรกร ยืมไปใช้รับซื้อเนื้อมะพร้าวแห้งจากเกษตรกรในราคานำตลาด

*ผลการดำเนินงาน* - จังหวัดแหล่งผลิตสำคัญไม่สามารถหาผู้ร่วมโครงการฯได้ เนื่องจากกลุ่มเกษตรกรไม่สามารถจัดหาหลักทรัพย์ค้ำประกัน และขอเปลี่ยนวิธีการเป็นขอให้ อคส.เป็นผู้รับซื้อเนื้อมะพร้าวแห้งในราคานำตลาด และเมื่อ 30 พ.ค.43 เกษตรกร จ.ประจวบคีรีขันธ์ ทำการชุมนุมประท้วงปิดถนนเรียกร้องราคา กก.ละ 12.00 บาท

2) คชก. มีมติเมื่อ 15 มิ.ย.43 กำหนดราคาเป้าหมายนำเนื้อมะพร้าวแห้ง 90% (ทับสะเก) กก.ละ 10.74 บาท ส่วนแหล่งผลิตจังหวัดอื่น ให้กำหนดโดยเทียบเคียงจากราคาเป้าหมายนำเนื้อมะพร้าวแห้ง 90% (ทับสะเก) และปรับเปลี่ยนวิธีดำเนินการแทรกแซงฯ โดยให้อคส.ไปแทรกแซงรับซื้อเนื้อมะพร้าวแห้ง 90% จากเกษตรกร / สถาบันเกษตรกร เพื่อจำหน่ายต่อไป ระยะเวลารับซื้อ มิ.ย.-ก.ย.43 ระยะเวลาโครงการ มิ.ย.-ธ.ค.43

ผลการดำเนินงาน - อคส.ได้ดำเนินการแทรกแซงตลาดมะพร้าวแล้ว ดังนี้

1) กำหนดราคารับซื้อเนื้อมะพร้าวแห้ง 90% ในแต่ละจังหวัด

| จังหวัด         | ราคาเป้าหมายนำ(บาท/กก) | ราคาที่ได้รับซื้อ (บาท/กก.) |
|-----------------|------------------------|-----------------------------|
| ประจวบคีรีขันธ์ | (ทับสะเก) 10.74        | 10.74                       |
| ชุมพร           | 10.39                  | 10.00                       |
| สุราษฎร์ธานี    | 9.76                   | 9.37                        |
| นครศรีธรรมราช   | 9.79                   | 9.37                        |

2) ตั้งหน่วยรับซื้อ

|                   |         |                                            |
|-------------------|---------|--------------------------------------------|
| จ.ประจวบคีรีขันธ์ | 2 หน่วย | 1) อำเภอทับสะเก 2) อำเภอบางสะพาน           |
| จ.ชุมพร           | 2 หน่วย | 1) อำเภอหลังสวน 2) อำเภอสวี                |
| จ.สุราษฎร์ธานี    | 2 หน่วย | 1) อำเภอเมืองสุราษฎร์ธานี 2) อำเภอเกาะสมุย |
| จ.นครศรีธรรมราช   | 1 หน่วย | 1) อำเภอท่าศาลา                            |

3) ปริมาณและมูลค่าการรับซื้อ

| จังหวัด         | ปริมาณ (กก.) | มูลค่ารวม(บาท) | ระยะเวลา        |
|-----------------|--------------|----------------|-----------------|
| ประจวบคีรีขันธ์ | 1,399,013.10 | 15,024,434.01  | 12มิ.ย.-5 สค.43 |
| ชุมพร           | 306,355.00   | 3,063,500.00   | 10กค.-5 สค.43   |
| สุราษฎร์ธานี    | 594,891.00   | 5,573,861.25   | 12กค.-3 สค.43   |
| นครศรีธรรมราช   | 776,140.00   | 7,272,431.80   | 19กค.-5 สค.43   |
| รวม             | 3,076,399.10 | 30,934,227.06  |                 |

## หอมหัวใหญ่

### 1. ผลผลิต/ความต้องการใช้ (ตัน)

|                    | ปี 2540/41 | ปี 2541/42 | ปี 2542/43 |
|--------------------|------------|------------|------------|
| 1.1 ผลผลิต         | 92,176     | 77,830     | 82,378     |
| 1.2 ความต้องการใช้ | 88,406     | 70,391     | 76,078     |
| 1.3 ส่งออก         | 4,674      | 5,860      | 6,300      |

(ประมาณการ)

### 2. ราคาเกษตรกรขายได้ (บาท/กก.)

|                   |       |       |      |
|-------------------|-------|-------|------|
| หอมหัวใหญ่เบอร์ 1 | 15.25 | 10.77 | 7.85 |
|-------------------|-------|-------|------|

(พย.42-กค.43)

### 3. สภาพปัญหา/สาเหตุ

3.1 ฤดูกาลผลิตปี 2542/43 กระทรวงเกษตรและสหกรณ์พยากรณ์ (มีย.43) ว่าจะมีผลผลิตหอมหัวใหญ่จำนวน 82,378 ตัน เพิ่มขึ้นจากปีก่อนร้อยละ 5.84 เนื่องจากเกษตรกรผู้ปลูกหอมหัวใหญ่อำเภอสันป่าตองและอำเภอมะนังได้มีการนำเมล็ดพันธุ์หอมหัวใหญ่นอกระบบเข้ามาปลูก (ธค.42) เพื่อชดเชยส่วนที่เสียหายบางส่วนจากอุทกภัย ช่วงปลายเดือนตุลาคม 2542

3.2 ผลผลิตหอมหัวใหญ่ของแหล่งผลิตอำเภอสันป่าตองและอำเภอมะนัง จังหวัดเชียงใหม่ บางส่วนออกสู่ตลาดตรงกับช่วงที่ผลผลิตอำเภอดำรงวิทยารัฐบาล (มีค.-เมย.43) ซึ่งช่วงดังกล่าวมีปัญหาด้านราคา เนื่องจากมีผลผลิตเกินความต้องการตลาดและเป็นช่วงปลายฤดูของการส่งออก

### 4. มาตรการแก้ไขปัญหา

4.1 คณะกรรมการ คชก.ได้มีมติในคราวประชุมครั้งที่ 3/2542 วันที่ 23 เมษายน 2542 ให้กระทรวงเกษตรฯ รับผิดชอบดูแลการแก้ไขปัญหาหอมหัวใหญ่ทั้งระบบและครบวงจร ตั้งแต่การนำเข้าเมล็ดพันธุ์ การลดพื้นที่เพาะปลูก การจดทะเบียนเกษตรกร รวมไปถึงการแก้ไขปัญหากรณีเกิดราคาตกต่ำด้วย

4.2 คณะกรรมการ คชก.ได้มีมติ (9 และ 22 มีค.43) เห็นชอบการดำเนินการแก้ไขปัญหาหอนหัวใหญ่ตกต่ำ ฤดูกาลผลิตปี 2542/43 โดยได้อนุมัติเงินทุนหมุนเวียนปลอดดอกเบี้ย จำนวน 67 ล้านบาท ให้กรมส่งเสริมสหกรณ์นำไปให้สหกรณ์ผู้ปลูกหอมหัวใหญ่ไปดำเนินการแทรกแซงตลาดหอมหัวใหญ่ ด้วยวิธีการตามระเบียบของสหกรณ์ เพื่อให้สมาชิกที่จดทะเบียนผู้ปลูกกับทางราชการซึ่งได้รับจัดสรรเมล็ดพันธุ์จากสหกรณ์และปลูกจริง ได้เงินค่าหอมหัวใหญ่ขั้นต้นในอัตราร้อยละ 60 ของราคาเป้าหมายนำ ปริมาณหอมหัวใหญ่รวม 29,500 ตัน กำหนดราคาเป้าหมายนำ หอมฯ อ.สันป่าตอง และ อ.มะนัง จ.เชียงใหม่ เกรดคละ (ขนาด

4-9 ชม.) กก.ละ 4.60 บาท และ หอมฯ อ.ฝาง อ.ไชยปราการ และ อ.พร้าว จ.เชียงใหม่ สดคละ (รวมใบ) กก.ละ 3.25 บาท ทั้งนี้ ให้สหกรณ์ผู้ปลูกหอมหัวใหญ่เป็นผู้จัดการด้านการตลาดให้แก่สมาชิกฯ โดยให้ค่าใช้จ่ายในการจัดการด้านการตลาดของสหกรณ์ฯ ตามที่จ่ายจริงไม่เกินร้อยละ 3 ของวงเงินดำเนินการ ระยะเวลาดำเนินการ 15 มีนาคม - 30 เมษายน 2543 ระยะเวลาโครงการ มีนาคม - 30 พฤศจิกายน 2543

ผลดำเนินการ หอมฯ ในแหล่งผลิต อ.สันป่าตอง และ อ.แม่วาง จ.เชียงใหม่ ไม่ได้ดำเนินการแทรกแซง เนื่องจากราคาสูงกว่าเป้าหมายนำ สำหรับในแหล่งผลิต อ.ฝาง และ อ.ไชยปราการ จ.เชียงใหม่ สหกรณ์ผู้ปลูกหอมหัวใหญ่ฝาง จำกัด ได้นำเงินที่ได้รับจัดสรรจากกรมส่งเสริมสหกรณ์จำนวน 43.875 ล้านบาท ไปดำเนินการแทรกแซงตลาดด้วยการรวบรวมหอมฯ จากสมาชิกที่เข้าร่วมโครงการในอัตราร้อยละ 60 ของราคาเป้าหมายนำ (หอมฯ สด กก.ละ 1.95 บาท) จำนวน 1,217 ราย ปริมาณหอมฯ ที่รวบรวมทั้งสิ้น 13,902 ตัน

#### 5. สถานการณ์ปัจจุบัน/แนวโน้ม

5.1 หอมหัวใหญ่ของอำเภอสันป่าตองและอำเภอแม่วาง จังหวัดเชียงใหม่ ออกสู่ตลาดหมดแล้วในช่วงปลายเดือนมีนาคม 2543 ส่วนของอำเภอฝางออกสู่ตลาดแล้วประมาณร้อยละ 95 ส่วนที่เหลืออยู่ในมือของผู้ค้าท้องถิ่น โดยหอมฯ ช่วงนี้คุณภาพไม่ค่อยดีเพราะเป็นช่วงปลายฤดูการผลิต

5.2 ปัจจุบัน (31 กค.-6 สค.43) ราคาที่เกษตรกรขายได้หอมหัวใหญ่แห้งคละ กก.ละ 11.00 บาท ในขณะที่ปีก่อนช่วงเดียวกันเกษตรกรได้จำหน่ายหมดแล้ว คาดว่าราคาจะอยู่ในระดับทรงตัวจนถึงช่วงสิ้นฤดูการผลิต (ปลาย สค.43)

\*\*\*\*\*

สำนักศึกษาเสถียรภาพราคาสินค้าเกษตร  
7 สิงหาคม 2543

D.BB / 7 หอมแดง-หอมใหญ่-กระเทียม



หน่วย : บาท/กก.

| ปี                                       | พย.   | ธค.   | มค.   | กพ.   | มีค.  | เมย.  | พค.   | มิย.  | กค.   | สค.   | กย.   | ตค.   | เฉลี่ย |
|------------------------------------------|-------|-------|-------|-------|-------|-------|-------|-------|-------|-------|-------|-------|--------|
| ราคาที่เกษตรกรขายได้ (หอมหัวใหญ่เบอร์ 1) |       |       |       |       |       |       |       |       |       |       |       |       |        |
| 2531/32                                  | 16.50 | 13.15 | 6.26  | 4.44  | 2.54  | 0.70  | 2.37  | 3.00  |       |       |       |       | 6.12   |
| 2532/33                                  | 21.08 | 16.04 | 7.25  | 5.10  | 4.25  | 4.23  |       |       |       |       |       | 18.00 | 10.85  |
| 2533/34                                  | 17.86 | 11.13 | 5.29  | 4.78  | 3.75  | 4.42  |       |       |       |       |       |       | 7.87   |
| 2534/35                                  |       | 27.02 | 10.82 | 2.66  | 2.13  | 2.13  |       |       |       |       |       | 13.00 | 9.63   |
| 2535/36                                  | 15.00 | 11.71 | 4.14  | 3.02  | 3.25  | 4.00  |       |       |       |       |       | 19.25 | 8.62   |
| 2536/37                                  | 16.60 | 22.25 | 14.60 | 6.98  | 8.75  | 9.00  |       |       |       |       |       | 16.00 | 13.45  |
| 2537/38                                  | 23.25 | 18.32 | 6.65  | 5.75  | 5.54  | 6.00  |       |       |       |       |       |       | 10.92  |
| 2538/39                                  | 16.00 | 12.33 | 9.37  | 6.50  | 4.25  |       |       |       |       |       |       |       | 9.69   |
| 2539/40                                  |       | 13.18 | 7.75  | 3.60  | 4.22  |       |       |       |       |       |       |       | 7.19   |
| 2540/41                                  |       | 16.82 | 19.06 | 14.63 | 6.25  |       |       |       |       |       |       | 19.50 | 15.25  |
| 2541/42                                  | 18.75 | 18.71 | 5.68  | 3.37  | 7.33  |       |       |       |       |       |       |       | 10.77  |
| 2542/43                                  | 13.66 | 9.36  | 10.17 | 7.25  | 3.67  | 3.00  |       |       |       |       |       |       | 7.85   |
| ที่มา : สำนักงานเศรษฐกิจการเกษตร         |       |       |       |       |       |       |       |       |       |       |       |       |        |
| ราคาขายส่ง กทม. (หอมหัวใหญ่เบอร์ 0-1)    |       |       |       |       |       |       |       |       |       |       |       |       |        |
| 2531/32                                  | 20.57 | 13.98 | 7.34  | 5.64  | 4.49  | 3.00  | 3.77  | 5.69  | 10.22 | 12.89 | 15.45 | 18.89 | 10.16  |
| 2532/33                                  | 22.81 | 20.59 | 11.00 | 7.30  | 4.63  | 9.27  | 12.43 | 14.95 | 21.38 | 26.60 | 27.75 | 23.33 | 16.84  |
| 2533/34                                  | 19.36 | 15.67 | 7.82  | 7.01  | 5.51  | 6.88  | 8.42  | 9.23  | 12.00 | 17.55 | 22.83 | 20.15 | 12.70  |
| 2534/35                                  | 24.24 | 31.71 | 14.73 | 5.36  | 3.84  | 4.05  | 5.37  | 6.40  | 8.64  | 11.19 | 18.36 | 17.50 | 12.62  |
| 2535/36                                  | 17.40 | 10.57 | 5.66  | 5.40  | 6.11  | 9.42  | 12.63 | 17.10 | 21.50 | 33.53 | 30.12 | 24.17 | 16.13  |
| 2536/37                                  | 21.50 | 27.36 | 19.50 | 10.60 | 10.96 | 12.00 | 12.63 | 13.00 | 16.88 | 20.27 | 19.79 | 22.51 | 17.25  |
| 2537/38                                  | 26.50 | 23.33 | 10.25 | 8.87  | 9.96  | 9.12  | 8.33  | 10.73 | 14.42 | 15.74 | 20.57 | 22.14 | 15.00  |
| 2538/39                                  | 25.22 | 16.50 | 12.91 | 11.75 | 5.40  | 6.82  | 10.40 | 14.68 | 17.45 | 21.40 | 17.74 | 17.00 | 14.77  |
| 2539/40                                  | 16.57 | 16.82 | 11.89 | 6.78  | 7.00  | 8.78  | 9.01  | 11.13 | 13.12 | 17.50 | 18.50 | 20.46 | 13.13  |
| 2540/41                                  | 21.60 | 23.78 | 22.65 | 18.03 | 10.09 | 10.63 | 10.58 | 10.25 | 15.41 | 19.81 | 22.50 | 25.38 | 17.56  |
| 2541/42                                  | 23.83 | 22.58 | 8.38  | 4.33  | 9.48  | 12.57 | 15.19 | 18.45 | 17.72 | 20.91 | 26.93 |       | 16.40  |
| 2542/43                                  | 14.50 | 15.65 | 13.08 | 11.20 | 6.20  | 7.33  | 8.40  | 7.77  | 10.82 |       |       |       | 8.63   |
| ที่มา : กรมการค้าภายใน                   |       |       |       |       |       |       |       |       |       |       |       |       |        |

## หอมแดง

## 1. ผลผลิต/ความต้องการใช้ (ตัน)

|                    | ปี 2540/41 | ปี 2541/42 | ปี 2542/43  |
|--------------------|------------|------------|-------------|
| 1.1 ผลผลิต         | 175,909    | 200,773    | 215,512     |
| 1.2 ความต้องการใช้ | 167,858    | 177,789    | 180,000     |
| 1.3. ส่งออก        | 7,070      | 16,601     | 10,000      |
|                    |            |            | (ประมาณการ) |

## 2. ราคาเกษตรกรขายได้ (บาท/กก.)

|                      | ปี 2541 | ปี 2542 | ปี 2543   |
|----------------------|---------|---------|-----------|
| หอมแดงแห้งหัวใหญ่คละ | 20.03   | 17.48   | 10.23     |
|                      |         |         | (มค.-กค.) |

## 3. สภาพปัญหา/สาเหตุ

3.1 ฤดูกาลผลิตปี 2542/43 กระทรวงเกษตรฯ พยากรณ์ (มีย.43) ว่าจะมีผลผลิต 215,512 ตัน เพิ่มขึ้นจากปีที่ผ่านมาร้อยละ 7.34 เนื่องจากมีการเพิ่มพื้นที่เพาะปลูก ซึ่งปริมาณดังกล่าวอยู่ในระดับที่สูงกว่าปีปกติ

3.2 หอมแดงจังหวัดศรีสะเกษ (34%ของผลผลิตทั้งประเทศ) จังหวัดคาดว่าช่วงที่ผลผลิตออกสู่ตลาดมาก(มค.-กพ.43) ราคาอาจตกต่ำลงในช่วงได้ จังหวัดจึงได้เสนอโครงการแทรกแซงตลาดหอมแดงจังหวัดศรีสะเกษ ฤดูกาลผลิตปี 2542/43 เพื่อเตรียมการแก้ไขปัญหาดังกล่าว

3.3 กรมการค้าภายในได้รับการร้องเรียน (13 มค.43) จากเกษตรกรผู้ปลูกหอมแดงจังหวัดลำพูนว่า ได้รับความเดือดร้อนจากปัญหาหอมแดงภายในจังหวัดมีราคาตกต่ำ เนื่องจากผลผลิตเพิ่มขึ้นจากปีก่อนและออกเร็วกว่ากำหนด ทำให้หอมแดงออกสู่ตลาดตรงกับช่วงที่ผลผลิตจังหวัดศรีสะเกษกำลังออกสู่ตลาดมาก

## 4. การแก้ไขปัญหา/ผลการดำเนินงาน

4.1 คณะกรรมการ คชก.ได้อนุมัติเงินทุนหมุนเวียนปลอดดอกเบี้ย 50 ล้านบาท ให้กระทรวงมหาดไทย เพื่อให้จังหวัดศรีสะเกษใช้แทรกแซงตลาดเมื่อราคาต่ำกว่าหรือมีแนวโน้มต่ำกว่าเป้าหมายนำ หอมแดงแห้งใหญ่ชนิดคละ กก.ละ 10 บาท และหัวเล็กชนิดคละ กก.ละ 6.74 บาท ระยะเวลาเริ่มซื้อ ธค.42-มีค.43 ระยะเวลาโครงการ ธค.42-กค.43

ผลดำเนินการ หอมแดงมีราคาต่ำกว่าเป้าหมายนำบ้างในช่วงสั้นๆ ในขณะที่ส่วนใหญ่ราคาสูงกว่าเป้าหมายนำ จังหวัดจึงไม่ได้ดำเนินการแทรกแซงตลาดแต่อย่างใด

4.2 กรมการค้าภายในได้ขออนุมัติ (14 มค.43) เงินทุนหมุนเวียนปลอดดอกเบี้ยจากโครงการช่วยเหลือสินค้าเกษตรที่มีปัญหาเร่งด่วน ปี 2543 จำนวน 10 ล้านบาท ให้จังหวัดลำพูนจัดสรรให้ผู้เข้าร่วมโครงการนำไปรับซื้อหอมแดงหมุนเวียนหลายรอบจากเกษตรกรในราคาน้ำตลาด เมื่อราคาต่ำกว่าเป้าหมายนำ โดยเทียบเคียงจากราคาเป้าหมายนำจังหวัดศรีสะเกษ ฤดูกาลผลิตปี 2542/43 ด้วยวิธีกำหนดราคาเพิ่มลดตามสัดส่วนคุณภาพ ระยะเวลาแทรกแซงรับซื้อเดือน มค.-เมย.43 ระยะเวลาโครงการเดือน มค.-มิย.43

ผลดำเนินการ จังหวัดได้เริ่มแทรกแซงตลาดตั้งแต่วันที่ 24 กุมภาพันธ์ 2543 และหยุดดำเนินการเมื่อวันที่ 15 มีนาคม 2543 เนื่องจากหอมแดงมีราคาสูงกว่าเป้าหมายนำ ปริมาณที่แทรกแซงเบื้องต้น จำนวน 221.35 ตัน มูลค่า 1.05 ล้านบาท จำนวนเกษตรกร 24 ราย ราคาที่แทรกแซง (หอมสด) กก.ละ 4.50-5.00 บาท สูงกว่าก่อนแทรกแซงซึ่งมีราคา กก.ละ 3-4 บาท

4.3 คณะกรรมการ คชก. ได้อนุมัติ (25 กพ.43) เงินทุนหมุนเวียนปลอดดอกเบี้ย จำนวน 80 ล้านบาท ให้กระทรวงมหาดไทยนำไปจัดสรรให้จังหวัดแหล่งผลิตภาคเหนือ 6 จังหวัด (เชียงใหม่ ลำพูน เชียงราย พะเยา อุดรดิตถ์ และเพชรบูรณ์) ตามสัดส่วนผลผลิต เพื่อนำไปจัดสรรให้ผู้เข้าร่วมโครงการ ยืมไปใช้หมุนเวียนรับซื้อหอมแดงจากเกษตรกรในจังหวัด เมื่อราคาหอมแดงต่ำกว่าหรือคาดว่าจะต่ำกว่าราคาเป้าหมายนำ โดยเทียบเคียงจากรฐานราคาเป้าหมายนำหอมแดงจังหวัดศรีสะเกษ ฤดูกาลผลิตปี 2542/43 ด้วยวิธีให้กำหนดราคาเพิ่ม-ลด ตามสัดส่วนคุณภาพ กำหนดระยะเวลาแทรกแซงรับซื้อ กพ.-เมย.43 ระยะเวลาโครงการ กพ.-มิย.43 โดยให้ค่าใช้จ่ายในการดำเนินการของทางราชการตามที่จ่ายจริงไม่เกินร้อยละ 1 ของวงเงินดำเนินการ

ผลดำเนินการ กระทรวงมหาดไทยได้โอนเงิน (23 มีค.43) ให้จังหวัดต่าง ๆ ได้แก่ จ.ลำพูน 42 ล้านบาท จ.เชียงใหม่ 11 ล้านบาท จ.พะเยา 8.4 ล้านบาท จ.อุดรดิตถ์ 8.3 ล้านบาท จ.เพชรบูรณ์ 6.4 ล้านบาท และ จ.เชียงราย 3.1 ล้านบาท ทั้งนี้วงเงินที่จัดสรรให้ จ.ลำพูน ดังกล่าว กระทรวงมหาดไทยจะต้องส่งเงินคืนโครงการช่วยเหลือสินค้าเกษตรเร่งด่วนปี 2543 กรมการค้าภายใน 10 ล้านบาท ทั้งนี้ปรากฏว่าจังหวัดต่าง ๆ ไม่ได้ดำเนินการแทรกแซงตลาด เนื่องจากราคาสูงกว่าเป้าหมายนำ

## 5. สถานการณ์ปัจจุบัน/แนวโน้ม

ผลผลิตหอมแดงฤดูแล้งของเกษตรกรได้ออกสู่ตลาดหมดแล้ว ส่วนหอมฯ ฤดูฝนของจังหวัดในแหล่งผลิตภาคเหนือกำลังออกสู่ตลาด คาดว่าจะไม่มีปัญหาด้านราคา เนื่องจากผลผลิตทยอยออกสู่ตลาดเป็นช่วง ๆ

\*\*\*\*\*

สำนักรักษาเสถียรภาพราคาสินค้าเกษตร

7 สิงหาคม 2543

D.BB / พ.ท.หอมใหญ่-กระเทียม

## หอมแดง

หน่วย : บาท/กก.

| ปี                                           | มค.   | กพ.   | มีค.  | เมย.  | พค.   | มิย.  | กค.   | สค.   | กย.   | ตค.   | พย.   | ธค.   | เฉลี่ย |
|----------------------------------------------|-------|-------|-------|-------|-------|-------|-------|-------|-------|-------|-------|-------|--------|
| ราคาที่เกษตรกรขายได้                         |       |       |       |       |       |       |       |       |       |       |       |       |        |
| - หอมแดงแห้งหัวใหญ่ชนิดกละ(เฉลี่ยทั่วประเทศ) |       |       |       |       |       |       |       |       |       |       |       |       |        |
| 2536                                         | 6.43  | 14.37 | 11.50 | 6.00  | 7.26  | -     | 12.10 | 11.75 | 18.00 | 19.03 | 12.00 | 10.70 | 11.74  |
| 2537                                         | 14.50 | 10.38 | 5.50  | 6.50  | 9.00  | 21.00 | 18.50 | 16.59 | 15.75 | 21.38 | 27.00 | 10.75 | 14.74  |
| 2538                                         | 8.00  | 9.00  | 9.19  | 10.53 | -     | -     | 29.98 | 22.00 | 14.36 | 22.67 | 14.63 | 13.75 | 15.41  |
| 2539                                         | 13.72 | 11.37 | 12.44 | 11.20 | 10.60 | 9.50  | 9.95  | 21.00 | 23.60 | 22.37 | 38.77 | 31.71 | 18.02  |
| 2540                                         | 8.74  | 5.60  | 5.32  | 6.85  | 7.13  | 7.60  | 12.67 | 19.07 | 16.70 | 14.78 | 16.46 | 17.52 | 11.54  |
| 2541                                         | 16.94 | 15.88 | 12.86 | 12.32 | 20.30 | -     | 28.13 | 30.00 | 26.84 | 28.00 | 38.33 | 36.67 | 20.03  |
| 2542                                         | 21.37 | 12.08 | 12.75 | 20.33 | 24.00 | 24.67 | 19.50 | 14.97 | 20.50 | 21.00 | 29.87 | 17.17 | 17.48  |
| 2543                                         | 6.80  | 7.04  | 8.38  | 9.63  | 13.20 | 14.00 | 12.55 |       |       |       |       |       | 10.23  |
| - หอมแดงแห้งหัวเล็กชนิดกละ(เฉลี่ยทั่วประเทศ) |       |       |       |       |       |       |       |       |       |       |       |       |        |
| 2536                                         | 4.98  | 8.83  | 8.28  | 4.01  | 4.08  | 6.83  | 10.23 | 9.11  | 17.07 | 22.00 | -     | 8.50  | 9.45   |
| 2537                                         | 6.70  | 7.50  | 3.75  | -     | -     | -     | -     | -     | 13.00 | -     | 20.00 | 8.50  | 9.91   |
| 2538                                         | 5.10  | 5.00  | 5.33  | -     | -     | -     | -     | -     | -     | -     | -     | -     | 5.14   |
| 2539                                         | 8.77  | 6.36  | 8.84  | -     | 7.33  | 4.00  | 5.67  | 5.00  | -     | -     | 27.89 | 23.17 | 10.78  |
| 2540                                         | 5.85  | 3.40  | 3.94  | 4.81  | 4.75  | 4.88  | 8.04  | 12.27 | 10.00 | 10.00 | 14.21 | 7.10  | 7.44   |
| 2541                                         | 8.31  | 6.54  | -     | 8.94  | 16.50 | -     | 7.50  | 20.00 | 16.50 | 13.00 | 28.25 | 32.50 | 15.80  |
| 2542                                         | 11.67 | 6.09  | 8.67  | 14.00 | 20.00 | -     | -     | -     | -     | -     | 20.33 | 12.33 | 13.30  |
| 2543                                         | 4.25  | 4.81  | 5.38  | 6.51  | 4.19  | 13.50 | -     |       |       |       |       |       | 6.44   |
| ที่มา : สำนักงานเศรษฐกิจการเกษตร             |       |       |       |       |       |       |       |       |       |       |       |       |        |
| ราคาขายส่ง กทม.                              |       |       |       |       |       |       |       |       |       |       |       |       |        |
| - หอมแดงแห้งภาคเหนือทั้งหมดหัวใหญ่           |       |       |       |       |       |       |       |       |       |       |       |       |        |
| 2536                                         | -     | 15.50 | 15.50 | 15.33 | 16.50 | 18.14 | 19.50 | 19.50 | 20.77 | 29.83 | 29.77 | 26.29 | 20.60  |
| 2537                                         | -     | 12.83 | 10.02 | 11.35 | 16.95 | 23.23 | 33.18 | 30.50 | 25.00 | 25.57 | 32.20 | 24.00 | 22.26  |
| 2538                                         | -     | 11.50 | 14.33 | 17.63 | 22.17 | 29.64 | 33.79 | 34.00 | 31.00 | 36.90 | 40.16 | -     | 27.11  |
| 2539                                         | -     | 15.00 | 16.65 | 17.61 | 21.60 | 22.50 | 28.50 | 25.95 | 33.05 | 38.36 | 46.50 | 49.00 | 28.61  |
| 2540                                         | -     | 15.00 | 12.57 | 10.50 | 10.50 | 16.36 | 19.79 | 27.08 | 25.68 | 23.50 | 22.58 | 17.91 | 18.32  |
| 2541                                         | 24.00 | 19.00 | 17.26 | 18.61 | 25.17 | 32.73 | 47.62 | 41.60 | 37.18 | 36.33 | 42.67 | 44.10 | 32.19  |
| 2542                                         | 31.65 | 16.83 | 15.38 | 25.17 | 25.72 | 29.30 | 28.09 | 24.14 | 25.48 | 29.28 | 42.20 | 30.75 | 27.00  |
| 2543                                         | 14.80 | 11.00 | 12.76 | 15.53 | 19.55 | 20.59 | 23.74 |       |       |       |       |       | 16.85  |
| - หอมแดงแห้งศรีสะเกษทั้งหมดหัวใหญ่           |       |       |       |       |       |       |       |       |       |       |       |       |        |
| 2536                                         | 9.83  | 16.60 | 17.00 | -     | -     | -     | -     | -     | -     | -     | 26.50 | 18.74 | 17.73  |
| 2537                                         | 13.62 | 12.29 | 9.00  | -     | -     | -     | -     | -     | -     | -     | 27.50 | 17.79 | 16.04  |
| 2538                                         | 11.71 | 11.50 | 12.33 | -     | -     | -     | -     | -     | -     | -     | 28.33 | 23.88 | 17.55  |
| 2539                                         | 18.64 | 14.00 | 15.05 | -     | -     | -     | -     | -     | -     | -     | 43.00 | 40.17 | 26.17  |
| 2540                                         | 16.95 | 12.00 | 9.95  | 8.50  | -     | -     | -     | -     | -     | -     | 17.91 | 20.24 | 14.26  |
| 2541                                         | 25.95 | 24.00 | 22.32 | -     | -     | -     | -     | -     | -     | -     | -     | 39.00 | 27.82  |
| 2542                                         | 28.50 | 17.20 | 15.98 | -     | -     | -     | -     | -     | -     | -     | -     | 25.07 | 21.69  |
| 2543                                         | 12.58 | 8.89  | 12.50 | -     | -     | -     | -     |       |       |       |       |       | 11.32  |

ที่มา : กรมการค้าภายใน

7 สิงหาคม 2543

## กระเทียม

## 1. ผลผลิต/ความต้องการใช้ (ตัน)

|                    | ปี 2540/41 | ปี 2541/42 | ปี 2542/43 |
|--------------------|------------|------------|------------|
| 1.1 ผลผลิต         | 119,428    | 117,755    | 123,950    |
| 1.2 ความต้องการใช้ | 127,246    | 130,676    | 130,000    |

## 2. ราคาเกษตรกรขายได้ (บาท/กก.)

|                        | ปี 2541 | ปี 2542 | ปี 2543            |
|------------------------|---------|---------|--------------------|
| กระเทียมแห้งหัวใหญ่คละ | 18.46   | 31.65   | 24.53<br>(มค.-กค.) |

## 3. สภาพปัญหา/สาเหตุ (ฤดูการผลิตปี 2541/42)

ฤดูการผลิตปี 2541/42 ผลผลิตกระเทียมมีปริมาณใกล้เคียงกับปีที่ผ่านมาซึ่งอยู่ในระดับค่อนข้างน้อย เนื่องจากมีปัญหาขาดแคลนน้ำในช่วงเพาะปลูกส่งผลให้กระเทียมที่เกษตรกรขายได้มีราคาสูงจึงไม่ต้องเข้าไปแทรกแซงตลาด อย่างไรก็ตามราคาดังกล่าวกลับเป็นเหตุจูงใจให้มีการลักลอบนำเข้ากระเทียมจากต่างประเทศ

## 4. มาตรการแก้ไขปัญหา

คณะกรรมการปราบปรามการลักลอบนำเข้าสินค้าเกษตรได้ประชุมเมื่อวันที่ 26 พฤษภาคม 2543 มีมติให้แต่งตั้งหน่วยเฉพาะกิจในการปราบปรามการลักลอบนำเข้ากระเทียมหอมหัวใหญ่ ปาล์มน้ำมัน และมะพร้าว โดยมีผู้บัญชาการสำนักตำรวจแห่งชาติเป็นประธานและอธิบดีกรมศุลกากรเป็นเลขานุการคณะอนุกรรมการเฉพาะกิจ

## 5. สถานการณ์ปัจจุบัน/แนวโน้ม

5.1 ฤดูการผลิตปี 2542/43 กระทรวงเกษตรฯ พยากรณ์ (มีย.43) ว่าจะมีผลผลิตมากกว่าปีที่ผ่านมาร้อยละ 5.26 เนื่องจากปี 2542 ราคาสูงจูงใจให้มีการเพิ่มพื้นที่เพาะปลูกโดยปริมาณดังกล่าวยังอยู่ระดับที่ปกติ

5.2 ราคากระเทียมที่เกษตรกรขายได้ในปีนี้อยู่ในเกณฑ์สูง กล่าวคือ ช่วงที่ผลผลิตเริ่มออกสู่ตลาด (มค.43) กระเทียมสด กก.ละ 9.36 บาท สูงกว่าช่วงเดียวกันของปีก่อนซึ่งมีราคา กก.ละ 7.01 บาท เนื่องจากสต็อกกระเทียมเก่าคงเหลือมีน้อยและโรงงานกระเทียมต้องมีความต้องการกระเทียมสดเพื่อเป็นวัตถุดิบในการผลิตกระเทียมตอมมาก ปัจจุบัน (31 กค.-6 สค.43) กระเทียมแห้งหัวใหญ่คละ ราคา กก.ละ 20.78 บาท ต่ำกว่าปีก่อนช่วงเดียวกันซึ่งมีราคา กก.ละ 22.67 บาท เนื่องจากมีกระเทียมลักลอบนำเข้า อย่างไรก็ตามราคาดังกล่าวยังอยู่ในระดับปกติ

5.3 หากมีการสกัดกั้นและปราบปรามการลักลอบนำเข้ากระเทียมจากต่างประเทศอย่างจริงจังและต่อเนื่อง คาดว่าไม่น่าจะมีปัญหาด้านราคาตลอดฤดูกาล

\*\*\*\*\*

## กระเทียม

หน่วย : บาท/กก.

| ปี                       | มค.   | กพ.   | มีค.  | เมย.  | พค.   | มิย.  | กค.   | สค.   | กย.   | ตค.   | พย.   | ธค.   | เฉลี่ย |
|--------------------------|-------|-------|-------|-------|-------|-------|-------|-------|-------|-------|-------|-------|--------|
| ราคาที่เกษตรกรจำหน่ายได้ |       |       |       |       |       |       |       |       |       |       |       |       |        |
| - กระเทียมแห้งหัวใหญ่กละ |       |       |       |       |       |       |       |       |       |       |       |       |        |
| 2536                     | 19.74 | 21.37 | 10.70 | 7.16  | 7.38  | 7.66  | 6.41  | 7.71  | 6.12  | 7.40  | 10.25 | 10.86 | 10.23  |
| 2537                     | -     | 18.63 | 13.42 | 14.64 | 18.59 | 19.88 | 19.84 | 19.96 | 20.43 | 21.80 | 24.00 | 24.75 | 19.63  |
| 2538                     | 25.19 | 33.00 | 16.23 | 17.08 | 18.46 | 18.18 | 25.60 | 31.96 | 34.11 | 40.40 | 44.00 | 39.33 | 28.63  |
| 2539                     | 39.52 | 41.00 | 50.67 | 21.20 | 20.16 | 23.08 | 26.65 | 30.84 | 29.44 | 25.67 | -     | -     | 30.82  |
| 2540                     | 21.13 | 26.75 | 31.76 | 19.10 | 10.79 | 10.90 | 11.69 | 12.67 | 11.67 | 11.11 | 11.30 | 10.49 | 15.78  |
| 2541                     | 11.55 | 11.30 | 16.60 | 19.86 | 22.68 | 21.52 | 21.57 | 23.63 | 23.09 | 27.16 | -     | 33.94 | 18.46  |
| 2542                     | 44.00 | 36.25 | 33.97 | 23.72 | 23.73 | 23.56 | 22.67 | 28.25 | 32.50 | 36.13 | 36.00 | 39.00 | 31.65  |
| 2543                     | 31.50 | 32.38 | 18.75 | 25.09 | 21.57 | 21.57 | 20.84 |       |       |       |       |       | 24.53  |

ที่มา : สำนักงานเศรษฐกิจการเกษตร

## ราคาขายส่งในตลาดกรุงเทพฯ

## - กระเทียมแห้งมัดจุกทั้งหมวดหัวใหญ่

|      |       |       |       |       |       |       |       |       |       |       |       |       |       |
|------|-------|-------|-------|-------|-------|-------|-------|-------|-------|-------|-------|-------|-------|
| 2536 | 23.28 | 17.95 | 11.00 | 12.00 | 14.00 | 14.00 | 14.00 | 14.00 | 14.00 | 14.00 | 20.05 | 20.57 | 15.74 |
| 2537 | 18.98 | 18.00 | 16.02 | 21.64 | 26.95 | 29.18 | 30.00 | 31.64 | 31.73 | 30.93 | 34.14 | 34.50 | 26.98 |
| 2538 | 36.36 | 19.00 | 19.00 | 21.50 | 28.81 | 29.09 | 33.21 | 39.17 | 43.90 | 48.71 | 55.45 | 59.50 | 36.14 |
| 2539 | 38.50 | 30.80 | 24.83 | 22.47 | 29.80 | 31.00 | 32.43 | 37.19 | 40.00 | 38.93 | 37.00 | 37.00 | 33.33 |
| 2540 | 35.05 | 16.00 | 16.00 | 17.33 | 21.00 | 21.00 | 20.12 | 22.53 | 21.00 | 21.00 | 21.00 | 21.00 | 21.09 |
| 2541 | 21.00 | 15.50 | 16.14 | 23.11 | 27.39 | 30.00 | 30.19 | 31.00 | 31.00 | 31.69 | 42.95 | 46.30 | 28.86 |
| 2542 | 45.50 | 43.29 | 22.00 | 25.33 | 28.33 | 32.00 | 32.84 | 38.21 | 39.68 | 46.83 | 52.00 | 50.50 | 38.04 |
| 2543 | 48.60 | 47.00 | 47.00 | 23.19 | 27.80 | 28.00 | 30.47 |       |       |       |       |       | 36.01 |

ที่มา : กรมการค้าภายใน

7 สิงหาคม 2543

**สุกร**

|                                                  | 2539  | 2540   | 2541   | 2542  | 2543     |
|--------------------------------------------------|-------|--------|--------|-------|----------|
| 1. ผลผลิต (ล้านตัว)                              | 9.993 | 10.973 | 9.492  | 8.517 | 9.734    |
| 2. ความต้องการภายในประเทศ (ล้านตัว)              | 9.722 | 11.421 | 10.012 | 8.132 | 9.300    |
| 3. ราคาขายส่งสุกรมี่ชีวิต ตลาด กทม.<br>(บาท/กก.) | 40.93 | 39.32  | 39.15  | 42.20 | 35.24    |
|                                                  |       |        |        |       | (ก.ค.43) |

**4. ปัญหา**

ราคาสุกรมี่ชีวิตได้ตกต่ำอย่างรุนแรง จาก กก.ละ 48-49 บาท ในช่วงกลางปี 2542 เหลือ กก.ละ 29-30 บาท ในช่วงเดือนพฤศจิกายน 2542 โดยมีสาเหตุจาก

1. การระบาดของโรคไข้สมองอักเสบในมาเลเซีย ที่มีสุกรเป็นพาหะ ความกลัวเรื่องอันตรายจากสารเร่งเนื้อแดงที่ตกค้างในเนื้อสุกร ทำให้การบริโภคลดลง
2. การส่งออกถูกระงับ เนื่องจากมีการตรวจพบสารเร่งเนื้อแดงในเนื้อสุกรที่ส่งไปฮ่องกง
3. ปริมาณสุกรมี่มากขึ้น จากการขยายการเลี้ยงในช่วงปี 2541-ต้นปี 2542
4. การตกต่ำของราคาเนื้อสัตว์ชนิดอื่นที่ทดแทนได้ เช่น ไก่เนื้อ

**5. มาตรการแก้ไข**

1. ขยายตลาดรองรับและเพิ่มช่องทางจำหน่ายแก่เกษตรกร โดยการอนุมัติเงินทุนหมุนเวียนให้ผู้เลี้ยงกู้ยืมเพื่อรวบรวมสุกรมี่ชีวิตฆ่าแหละจำหน่ายด้วยตนเอง ช่วงเดือนตุลาคม 2542 ถึง มีนาคม 2543 จังหวัดละ 500,000-1,500,000 บาท จำนวน 35 ล้านบาท
2. ลดปริมาณเนื้อสุกรส่วนเกิน โดยการอนุมัติเงินกู้ปลอดดอกเบี้ย จำนวน 200 ล้านบาทให้ผู้เลี้ยง ผู้ค้า และผู้ประกอบการแปรรูปสุกรยืมเพื่อนำไปปรับซื้อสุกรมี่ชีวิตฆ่าแหละเก็บสต็อก ช่วงเดือนตุลาคม 2542 - กันยายน 2543
3. ประสานงานจังหวัดดำเนินการเพื่อให้ราคาขายปลีกสุกรฆ่าแหละเนื้อแดงปรับตัวลดลงอยู่ในระดับสอดคล้องกับราคาสุกรมี่ชีวิต เพื่อจูงใจให้มีการบริโภคเนื้อสุกรมากขึ้น

## 6. ผลการดำเนินการ

1. มีการวางจำหน่ายสุกรชำแหละราคาถูกในเขตกรุงเทพฯ และต่างจังหวัด รวม 37 จังหวัด จำนวน 126 จุด ปริมาณสุกรที่จำหน่ายผ่านโครงการฯ ประมาณ 39,000 ตัว บัดนี้ได้ครบกำหนดสิ้นสุดระยะเวลาดำเนินการตามโครงการแล้ว จังหวัดที่กู้ยืมเงินตามโครงการฯ ได้ส่งคืนเงินยืมแล้วเป็นส่วนใหญ่ คงเหลือจังหวัดสิงห์บุรีซึ่งยังอยู่ระหว่างดำเนินการส่งคืนเงิน

2. การเก็บสต็อกเนื้อสุกร มีผู้เลี้ยงยืมเงินเพื่อใช้ในการเก็บสต็อกเนื้อสุกร 1 ราย วงเงิน 40 ล้านบาท ปริมาณสุกรที่จะต้องรวบรวมเก็บเข้าห้องเย็นตามเงื่อนไขจำนวน 11,112 ตัว

3. ความเคลื่อนไหวของราคา ราคาสุกรมีชีวิตได้ปรับตัวสูงขึ้นอย่างรวดเร็ว จาก กก.ละ 29-30 บาท ในช่วงที่มีปัญหา (ก.ค.-ต.ค.42) เป็น กก.ละ 38-39 บาท ในช่วงเดือนพฤศจิกายน 2542 จากปริมาณความต้องการที่มีมากขึ้นและปริมาณสุกรที่เข้าสู่ตลาดมีน้อยลงจากการชะลอจำหน่ายของผู้เลี้ยง

อย่างไรก็ตาม ในช่วงเดือนมกราคม-พฤษภาคม 2543 ราคาสุกรมีชีวิตได้อ่อนตัวลงอีกระดับหนึ่ง โดยเคลื่อนไหวขึ้นลงตามภาวะการค้าอยู่ที่ระดับ ตั้งแต่ กก.ละ 30-36 บาท สำหรับเดือนกรกฎาคม 2543 ปริมาณสุกรที่เข้าสู่ตลาดมีจำนวนลดลง เมื่อเปรียบเทียบกับช่วงที่ผ่านมาเนื่องจากในช่วงก่อนหน้านี้ได้เกิดโรคปากและเท้าเปื่อยระบาดในแหล่งผลิตสำคัญของภาคกลาง ทำให้สุกรที่โตได้ขนาดจำหน่ายในฟาร์มของผู้เลี้ยงมีจำนวนลดลง อย่างไรก็ตาม ภาวะการค้ายังคงค่อนข้างชะลอตัว ส่งผลให้ราคาซื้อขายสุกรมีชีวิตทรงตัวอยู่ที่ระดับ กก.ละ 35-36 บาท จนถึงปัจจุบัน (3 ส.ค.43)

---

สำนักรักษาเสถียรภาพราคาสินค้าเกษตร

สิงหาคม 2543

D : กระทรวง F : คำชี้แจง P 3-4



สถิติราคาขายส่ง-ขายปลีกสุกรตลาด กทม. พ.ศ. 2538-2543

ราคาขายส่งสุกร (12 กก/ตัว)

|      | มค.   | กพ.   | มีค.  | เมย.  | พค.   | มิย.  | กค.   | สค.   | กย.   | ตค.   | พย.   | ธค.   | เฉลี่ย |
|------|-------|-------|-------|-------|-------|-------|-------|-------|-------|-------|-------|-------|--------|
| 2538 | 779   | 862   | 923   | 950   | 959   | 970   | 970   | 970   | 970   | 970   | 970   | 970   | 939    |
| 2539 | 970   | 970   | 970   | 970   | 970   | 970   | 979   | 1,057 | 1,100 | 1,109 | 1,221 | 1,297 | 1,049  |
| 2540 | 1,291 | 1,216 | 1,086 | 1,050 | 1,058 | 1,100 | 1,091 | 1,028 | 857   | 577   | 320   | 479   | 929    |
| 2541 | 250   | 508   | 934   | 900   | 900   | 720   | 618   | 865   | 900   | 945   | 1205  | 1340  | 840    |
| 2542 | 1375  | 1400  | 1425  | 1500  | 1500  | 1464  | 1243  | 924   | 650   | 620   | 864   | 900   | 1,155  |
| 2543 | 900   | 895   | 730   | 665   | 645   | 550   | 624   |       |       |       |       |       |        |

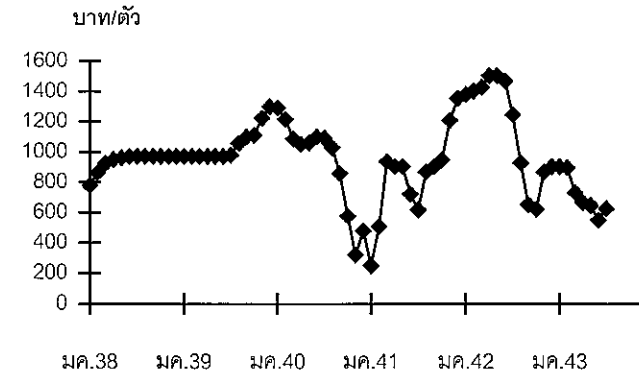

ราคาขายส่งสุกรมี่ชีวิต (ฟาร์ม)

|      | มค.   | กพ.   | มีค.  | เมย.  | พค.   | มิย.  | กค.   | สค.   | กย.   | ตค.   | พย.   | ธค.   | เฉลี่ย |
|------|-------|-------|-------|-------|-------|-------|-------|-------|-------|-------|-------|-------|--------|
| 2538 | 30.06 | 33.45 | 35.76 | 37.64 | 39.43 | 39.07 | 38.96 | 40.10 | 38.68 | 36.38 | 36.41 | 37.00 | 36.91  |
| 2539 | 36.43 | 35.08 | 35.33 | 37.74 | 40.76 | 41.50 | 42.76 | 44.55 | 45.01 | 43.39 | 44.08 | 44.58 | 40.93  |
| 2540 | 43.20 | 41.11 | 39.49 | 39.75 | 42.28 | 43.25 | 42.82 | 42.53 | 40.97 | 36.34 | 31.15 | 29.00 | 39.32  |
| 2541 | 29.00 | 33.95 | 39.82 | 38.72 | 40.59 | 40.47 | 38.90 | 42.05 | 41.77 | 40.52 | 41.55 | 42.50 | 39.15  |
| 2542 | 43.75 | 45.20 | 46.05 | 47.89 | 49.50 | 48.05 | 45.55 | 41.40 | 36.64 | 29.35 | 37.00 | 36.05 | 42.20  |
| 2543 | 34.55 | 34.55 | 31.33 | 34.26 | 34.88 | 34.14 | 35.24 |       |       |       |       |       |        |

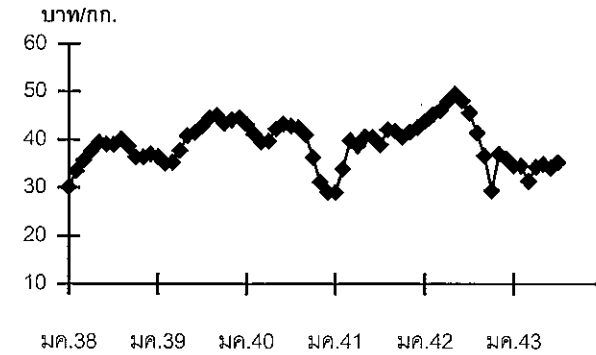

ราคาเป้าหมายนำ กก.ละ 39.28 บาท (ราคาย้อนหลัง 3 ปี (2539-2542) ช่วงผลผลิตออกมากเดือน ตุลาคม - กุมภาพันธ์)

ราคาขายปลีกสุกรชำแหละเนื้อแดง

|      | มค.   | กพ.   | มีค.  | เมย.  | พค.   | มิย.  | กค.   | สค.   | กย.   | ตค.   | พย.   | ธค.   | เฉลี่ย |
|------|-------|-------|-------|-------|-------|-------|-------|-------|-------|-------|-------|-------|--------|
| 2538 | 63.00 | 64.47 | 68.74 | 70.44 | 75.65 | 76.00 | 76.00 | 76.13 | 75.48 | 73.48 | 73.00 | 73.00 | 72.12  |
| 2539 | 73.00 | 72.15 | 72.00 | 73.84 | 76.79 | 79.00 | 79.00 | 83.00 | 84.00 | 82.00 | 82.00 | 82.00 | 78.23  |
| 2540 | 81.36 | 80.00 | 78.48 | 78.50 | 80.95 | 82.00 | 82.00 | 82.00 | 80.09 | 78.64 | 76.25 | 74.21 | 79.54  |
| 2541 | 72.30 | 75.26 | 80.00 | 79.33 | 79.00 | 79.00 | 79.00 | 79.00 | 79.86 | 79.71 | 79.00 | 79.00 | 78.37  |
| 2542 | 79.50 | 81.40 | 82.00 | 85.83 | 86.50 | 86.50 | 85.78 | 83.81 | 80.50 | 76.75 | 77.70 | 76.90 | 81.93  |
| 2543 | 76.00 | 75.50 | 72.67 | 72.50 | 72.30 | 71.50 | 71.50 |       |       |       |       |       |        |

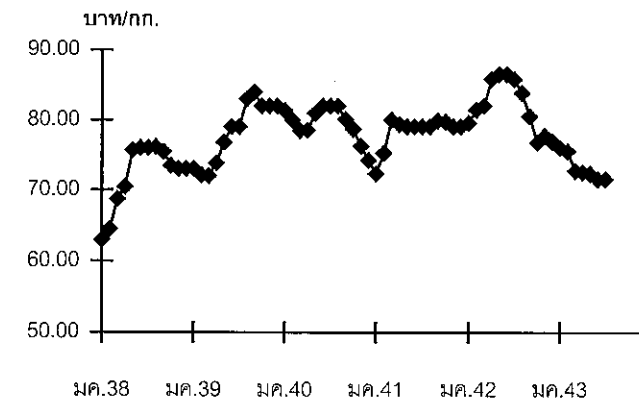

## ไข่ไก่

### 1. การผลิตและการส่งออก

|                  | ปี 2539 | 2540   | 2541   | 2542   | 2543   |
|------------------|---------|--------|--------|--------|--------|
| ผลผลิต (ล้านฟอง) | 8,599   | 8,873  | 8,569  | 7,943  | 8,233  |
| ส่งออก (ล้านฟอง) | 64.567  | 49.176 | 99.125 | 27.804 | 37.172 |

(มค.-พค.)

### 2. ราคา ณ แหล่งผลิต (บาท/ฟอง) :

|             |      |      |      |      |      |
|-------------|------|------|------|------|------|
| ไข่ไก่สดคละ | 1.42 | 1.36 | 1.68 | 1.54 | 1.17 |
|-------------|------|------|------|------|------|

(มค.-กค.)

### 3. สถานการณ์/ปัญหา

ผลผลิตไข่ไก่ในปี 2542/43 เพิ่มขึ้นสูงกว่าปีที่ผ่านมา เนื่องจากระดับราคาไข่ไก่ในปีที่ผ่านมาเคลื่อนไหวในระดับสูง ประกอบกับในช่วงที่เกิดภาวะวิกฤติเศรษฐกิจ ประชาชนได้ลงทุนเลี้ยงไก่ไข่เพิ่มขึ้น ในขณะที่ความต้องการบริโภคชะลอตัวลง ประกอบกับในปีนี้มีสินค้าทดแทนราคาถูกเช่น ไข่เป็ด และผลไม้ ทำให้มีสต็อกไข่ไก่เหลือเป็นจำนวนมาก ในช่วงฤดูการผลิต ราคาไข่ไก่จึงมีแนวโน้มตกต่ำลง โดยตลอดตั้งแต่ช่วงต้นปีเป็นต้นมา

### 4. มาตรการแก้ไข

(1) คชก. ได้อนุมัติโครงการเพื่อแก้ไขปัญหาราคาไข่ไก่ตกต่ำ ปี 2542/43 ดังนี้

#### 4.1 โครงการเก็บสต็อกไข่ไก่เข้าห้องเย็น ปี 2542/43

โดยอนุมัติเงินทุนหมุนเวียนจำนวน 50 ล้านบาทให้

-กรมการค้าภายใน 20 ล้านบาท จัดสรรให้สมาชิกสมาคมผู้ผลิตผู้ค้า และส่งออกไข่ไก่เพื่อรวบรวมไข่ไก่เข้าห้องเย็น

-กรมส่งเสริมสหกรณ์ 30 ล้านบาท จัดสรรให้สมาชิกสหกรณ์ผู้เลี้ยงไก่ไข่แปดริ้ว จำกัด 20 ล้านบาท สหกรณ์ผู้เลี้ยงไก่ไข่ชลบุรี จำกัด 5 ล้านบาท และสำรองให้สถาบันเกษตรกรอื่น 5 ล้านบาท เพื่อใช้รวบรวมไข่ไก่เก็บสต็อกเข้าห้องเย็น ระยะเวลาโครงการ พย. 42 - กย. 43

#### 4.2 โครงการขยายตลาดไข่ไก่เพื่อรักษาระดับราคา ปี 2542/43

โดยอนุมัติเงินทุนหมุนเวียนจำนวน 10 ล้านบาท ให้สำนักงานการค้าภายในจังหวัด ใช้ในการเชื่อมโยงการจำหน่ายไข่ไก่จากเกษตรกรถึงผู้บริโภคในราคายุติธรรม ระยะเวลาโครงการฯ พ.ย. 42 - พ.ค. 43 โดยตลอดระยะเวลาโครงการฯ ได้มีการจำหน่ายไข่ไก่ไปทั้งสิ้น 24 ล้านฟอง

#### 4.3 โครงการส่งเสริมช่วยเหลือด้านปัจจัยการผลิตและลดต้นทุนการผลิตไข่ไก่ปี 2542/43

โดยอนุมัติเงินทุนหมุนเวียน จำนวน 41 ล้านบาทให้กรมส่งเสริมสหกรณ์ จัดสรรให้สหกรณ์ผู้เลี้ยงไก่ไข่แปดริ้ว จำกัด 21 ล้านบาท และสหกรณ์ผู้เลี้ยงไก่ไข่ชลบุรี 20 ล้านบาท ใช้เป็นเงินทุนหมุนเวียนในการรับซื้อข้าวโพดจากสหกรณ์หรือเกษตรกรผู้ปลูกข้าวโพดเพื่อใช้ในช่วงขาดแคลน ระยะเวลาโครงการฯ ต.ค. 42-ก.ย. 43

- (2) กรมฯได้ร่วมกับสมาคมผู้ผลิต ผู้ค้า และส่งออกไข่ไก่ และสหกรณ์ผู้เลี้ยงไก่ไข่แปดริ้ว จำกัด จัดจำหน่ายไข่ไก่อายุยุติธรรมตามจุดต่าง ๆ ทั้งใน กทม. ปริมณฑล และจังหวัดใหญ่ (เชียงใหม่ , ขอนแก่น และสงขลา) เพื่อกระตุ้นการบริโภคไข่ไก่ และช่วยเหลือเกษตรกรให้มีช่องทางจำหน่ายมากขึ้น

#### 5. ผลการดำเนินการ

หลังจากประกาศมาตรการแทรกแซงราคาไข่ไก่ไปแล้วทำให้เกษตรกรเริ่มเก็บสต็อกไข่ไก่เข้าห้องเย็นเพิ่มขึ้น ส่งผลให้ราคาไข่ไก่เริ่มขยับตัวสูงขึ้น โดยไข่ไก่สดคละ ณ แหล่งผลิตเพิ่มสูงขึ้นจากฟองละ 1.30 บาท (พ.ย. 42) เป็นฟองละ 1.40 บาท ในช่วงปลาย ธ.ค. 42 - ต้น ม.ค. 43 แต่เนื่องจากสภาพอากาศเย็นเป็นระยะเวลายาวนาน ทำให้ปริมาณไข่ออกสู่ตลาดเพิ่มขึ้น ประกอบกับการส่งออกประสบปัญหาการแข่งขันสูง สต็อกไข่ไก่จึงมีเหลือมากจนราคาอ่อนตัวลงมาโดยตลอดในราคา ฟองละ 1.10-1.20 บาท อย่างไรก็ตามราคาเริ่มปรับตัวสูงขึ้น ในช่วงปลายเดือน ก.ค. 43 เนื่องจากในช่วงที่ผ่านมาผู้เลี้ยงประสบกับภาวะการขาดทุนจึงมีการปลดแม่ไก่ออกจำหน่ายเป็นจำนวนมาก ปริมาณไข่ที่ออกสู่ตลาดจึงเริ่มลดลง

## สถิติราคาขายส่ง-ขายปลีกไข่ไก่สดคละ ณ ตลาด กทม.

ปี 2538 - 2543

D:ไข่ไก่ F:สถิติราคาไข่ไก่สดคละ(ปี 37-ปัจจุบัน)

หน่วย : บาท/ฟอง

| ปี                                       | มค.   | กพ.   | มีค.  | เมย.  | พค.  | มิย.  | กค.   | สค.   | กย.     | ตค.   | พย.   | ธค.   | เฉลี่ย |
|------------------------------------------|-------|-------|-------|-------|------|-------|-------|-------|---------|-------|-------|-------|--------|
| <b>ราคาลูกไก่ไข่ทั่วไป(บาท/ตัว)</b>      |       |       |       |       |      |       |       |       |         |       |       |       |        |
| 2538                                     | 15.5  | 15.5  | 14.76 | 13.5  | 13.5 | 15.31 | 15.31 | 16.28 | 16.5    | 16.5  | 16.5  | 16.5  | 15.49  |
| 2539                                     | 13.79 | 8.9   | 9     | 10.5  | 10.5 | 11.3  | 11.5  | 11.5  | 10.98   | 8.66  | 8.25  | 8.25  | 10.26  |
| 2540                                     | 6.98  | 6.5   | 7.93  | 10.13 | 10.5 | 10.5  | 10.5  | 10.5  | 10.5    | 10.73 | 11.5  | 12.87 | 9.93   |
| 2541                                     | 13.5  | 13.5  | 13.5  | 13.5  | 13.5 | 14.45 | 16.5  | 16.5  | 16.5    | 16.5  | 16.5  | 16.5  | 15.08  |
| 2542                                     | 17.75 | 19    | 19    | 19    | 19   | 19    | 19    | 19    | 18.36   | 16.75 | 14.50 | 14.50 | 17.91  |
| 2543                                     | 16.10 | 16.21 | 15.50 | 11.15 | 8.72 | 8.50  | 8.50  | 8.50  | (4 สค.) |       |       |       |        |
| <b>ราคาไข่ไก่สด คละ ณ แหล่งผลิต</b>      |       |       |       |       |      |       |       |       |         |       |       |       |        |
| 2538                                     | 1.08  | 1.15  | 1.04  | 1.07  | 1.33 | 1.48  | 1.53  | 1.59  | 1.48    | 1.37  | 1.27  | 1.21  | 1.30   |
| 2539                                     | 1.18  | 1.16  | 1.29  | 1.31  | 1.42 | 1.52  | 1.59  | 1.55  | 1.58    | 1.60  | 1.46  | 1.32  | 1.42   |
| 2540                                     | 1.09  | 1.07  | 1.24  | 1.27  | 1.42 | 1.45  | 1.43  | 1.52  | 1.59    | 1.43  | 1.42  | 1.33  | 1.36   |
| 2541                                     | 1.34  | 1.64  | 1.62  | 1.45  | 1.79 | 1.96  | 1.78  | 1.80  | 1.77    | 1.69  | 1.65  | 1.70  | 1.68   |
| 2542                                     | 1.74  | 1.60  | 1.56  | 1.57  | 1.67 | 1.70  | 1.67  | 1.55  | 1.43    | 1.35  | 1.26  | 1.35  | 1.54   |
| 2543                                     | 1.22  | 1.10  | 1.18  | 1.11  | 1.18 | 1.20  | 1.20  | 1.25  | (4 สค.) |       |       |       |        |
| <b>ราคาขายส่งไข่ไก่สด คละ ตลาด กทม.</b>  |       |       |       |       |      |       |       |       |         |       |       |       |        |
| 2538                                     | 1.38  | 1.40  | 1.36  | 1.36  | 1.58 | 1.70  | 1.74  | 1.77  | 1.68    | 1.58  | 1.53  | 1.47  | 1.55   |
| 2539                                     | 1.43  | 1.38  | 1.42  | 1.44  | 1.56 | 1.65  | 1.73  | 1.71  | 1.72    | 1.74  | 1.63  | 1.50  | 1.58   |
| 2540                                     | 1.29  | 1.27  | 1.45  | 1.48  | 1.63 | 1.66  | 1.67  | 1.80  | 1.85    | 1.76  | 1.73  | 1.64  | 1.60   |
| 2541                                     | 1.61  | 1.89  | 1.88  | 1.76  | 2.04 | 2.22  | 2.07  | 2.09  | 2.06    | 1.98  | 1.98  | 1.99  | 1.96   |
| 2542                                     | 2.01  | 1.86  | 1.81  | 1.83  | 1.95 | 1.98  | 1.94  | 1.80  | 1.69    | 1.60  | 1.55  | 1.68  | 1.81   |
| 2543                                     | 1.53  | 1.40  | 1.48  | 1.34  | 1.42 | 1.44  | 1.44  | 1.48  | (4 สค.) |       |       |       |        |
| <b>ราคาขายปลีกไข่ไก่สด คละ ตลาด กทม.</b> |       |       |       |       |      |       |       |       |         |       |       |       |        |
| 2538                                     | 1.57  | 1.60  | 1.54  | 1.54  | 1.79 | 1.86  | 1.93  | 2.00  | 1.93    | 1.64  | 1.75  | 1.75  | 1.76   |
| 2539                                     | 1.72  | 1.72  | 1.72  | 1.72  | 1.74 | 1.82  | 1.90  | 1.90  | 1.91    | 2.00  | 1.98  | 1.89  | 1.84   |
| 2540                                     | 1.73  | 1.72  | 1.72  | 1.72  | 1.81 | 1.82  | 1.86  | 1.93  | 1.98    | 1.95  | 1.88  | 1.84  | 1.83   |
| 2541                                     | 1.88  | 2.06  | 2.06  | 1.97  | 2.25 | 2.46  | 2.41  | 2.40  | 2.40    | 2.32  | 2.22  | 2.23  | 2.22   |
| 2542                                     | 2.30  | 2.23  | 2.16  | 2.14  | 2.23 | 2.23  | 2.21  | 2.16  | 2.12    | 2.00  | 1.93  | 1.93  | 2.14   |
| 2543                                     | 1.88  | 1.73  | 1.73  | 1.73  | 1.73 | 1.73  | 1.73  | 1.73  | (4 สค.) |       |       |       |        |

## เงาะ

## 1. ผลผลิตและความต้องการใช้

| 1.1 ผลผลิต                | ปี 2539 | ปี 2540 | ปี 2541 | ปี 2542 | ปี 2543   |
|---------------------------|---------|---------|---------|---------|-----------|
| - ผลผลิตโลก (ตัน)         | -       | -       | -       | -       | -         |
| - ผลผลิตไทย (ตัน)         | 641,241 | 725,126 | 629,267 | 533,983 | 553,200*  |
| 1.2 ความต้องการใช้        |         |         |         |         |           |
| - บริโภคภายในประเทศ(ตัน)  | 548,754 | 648,346 | 564,887 | 479,999 | 492,348   |
| - นำเข้า                  | -       | -       | -       | -       | -         |
| - ส่งออก(ผลิตภัณฑ์แปรรูป) |         |         |         |         | (มค.-พค.) |
| - ปริมาณ (ตัน)            | 17,139  | 14,263  | 12,595  | 9,741   | 3,968     |
| - มูลค่า (พันบาท)         | 645,824 | 645,824 | 495,280 | 397,653 | 151,300   |

\* ผลผลิตของ 6 จังหวัด คือ จันทบุรี ตราน ระยอง ชุมพร นครศรีธรรมราช สุราษฎร์ธานี

## 2. ผลผลิตออกสู่ตลาดมาก

- ภาคตะวันออก           ปลายเดือนพฤษภาคม - กรกฎาคม
- ภาคใต้                 เดือนกรกฎาคม - สิงหาคม

## 3. ราคา (บาท/กก.)

- เกษตรกรขายได้           9.99           7.19           18.31           10.91           4 - 6  
(3-9กค.)
- ราคาเป้าหมายนำ ปี 2543 กก.ละ 9.57   คำนวณจากราคาเฉลี่ยรายเดือนย้อนหลัง 3 ปี  
(ปี 2539-2542 เว้นปี 2541 ซึ่งราคาสูงผิดปกติ)

## 4. สภาพปัญหา/สาเหตุ

ผลผลิตเงาะออกสู่ตลาดทำให้ราคาตกต่ำ เนื่องจากช่วงที่เงาะออกสู่ตลาดจะมีผลไม้อื่นมากด้วย

## 5. มาตรการแก้ไขปัญหา

คณะกรรมการ คชก. มีมติเมื่อวันที่ 15 มิถุนายน 2543 อนุมัติเงินทุนหมุนเวียนปลอดดอกเบี้ยจำนวน 400 ล้านบาท เพื่อดำเนินโครงการแทรกแซงตลาดเงาะปี 2543 ดังนี้

(1) จำนวน 200 ล้านบาท ให้กรมการค้าภายใน นำไปจัดสรรให้โรงงานผลไม้กระป๋องที่เข้าร่วมโครงการยืมเป็นทุนหมุนเวียนปลอดดอกเบี้ย เพื่อใช้รับซื้อเงาะจากเกษตรกร/สถาบันเกษตรกร และ/หรือห้องค้การคลังสินค้า (อคส.) รับจํานำผลิตภัณ์ที่แปรรูปจากโรงงานผลไม้กระป๋องที่เข้าร่วมโครงการ โดยผู้เข้าร่วมโครงการต้องรับซื้อเงาะจากเกษตรกร/สถาบันเกษตรกรในราคนํ้าตลาด ปริมาณประมาณ 20,000 ตัน กําหนดระยะเวลารับซื้อ/จํานำ มิถุนายน - สิงหาคม 2543 ระยะเวลาโครงการ มิถุนายน 2543 - พฤษภาคม 2544

(2) จำนวน 200 ล้านบาท ให้กรมส่งเสริมสหกรณ์ นำไปให้สหกรณ์สุราษฎร์ธานี จํากัด ยืมเป็นทุนหมุนเวียนปลอดดอกเบี้ย ใช้รับซื้อเงาะจากเกษตรกร/กลุ่มเกษตรกรในแหล่งผลิตจังหวัดภาคใต้ในราคนํ้าตลาด ปริมาณประมาณ 20,000 ตัน เพื่อระบายออกนอกแหล่งผลิต และรับซื้อเงาะคุณภาพดีที่มีการคัดเลือกเกรดได้มาตรฐานเพื่อการส่งออก ระยะเวลารับซื้อ กรกฎาคม - สิงหาคม 2543 ระยะเวลาโครงการ กรกฎาคม - กันยายน 2543

\*\*\*\*\*

สำนักรักษาเสถียรภาพราคาสินค้าเกษตร  
กรมการค้าภายใน  
9 สิงหาคม 2543  
เงาะ (ภาพรวมสินค้าผลไม้)

## ราคาเงาะที่เกษตรกรขายได้

บาท: กก.

| ปี   | มค. | กพ. | มีค. | เมย.  | พค.   | มิย.  | กค.   | สค.          | กย.   | ตค.   | พย. | ธค. | เฉลี่ย |
|------|-----|-----|------|-------|-------|-------|-------|--------------|-------|-------|-----|-----|--------|
| 2535 |     |     |      | 14.90 | 8.12  | 10.72 | 15.13 | 10.47        | 6.17  | 11.44 |     |     | 10.99  |
| 2536 |     |     |      |       | 9.68  | 9.83  | 9.18  | 7.87         |       |       |     |     | 9.14   |
| 2537 |     |     |      |       |       | 9.97  | 8.93  | 7.87         |       |       |     |     | 8.92   |
| 2538 |     |     |      | 9.94  | 12.63 | 13.47 | 11.91 | 8.42         | 12.63 |       |     |     | 11.50  |
| 2539 |     |     |      |       | 11.41 | 8.39  | 12.59 | 9.44         | 8.13  |       |     |     | 9.99   |
| 2540 |     |     |      |       |       | 7.02  | 7.37  |              |       |       |     |     | 7.19   |
| 2541 |     |     |      |       | 21.11 | 20.03 | 23.49 | 16.29        | 10.63 |       |     |     | 18.31  |
| 2542 |     |     |      |       |       | 8.53  | 13.30 |              |       |       |     |     | 10.91  |
| 2543 |     |     |      |       | 16.31 | 7.90  | 5.38  | 4 - 6 (8สค.) |       |       |     |     |        |

ที่มา : ปี 2535 - 2542 สำนักงานเศรษฐกิจการเกษตร

: ปี 2543 สำนักงานการค้าภายในจังหวัดที่เป็นแหล่งผลิตสำคัญ

หมายเหตุ : เป็นราคาในช่วงที่ผลผลิตออกสู่ตลาดมาก

f:price2 (เงาะ) สีขาว

## มะนาว

## 1. ผลผลิตและความต้องการใช้ (ตัน)

| 1.1 ผลผลิต | ปี2539 | ปี2540 | ปี2541 | ปี2542 | ปี2543 |
|------------|--------|--------|--------|--------|--------|
| เพชรบุรี   | 42,734 | 88,794 | 89,338 | 77,005 | 90,200 |
| สมุทรสาคร  | 10,885 | 6,965  | 5,390  | 9,176  | 10,000 |

1.2 ความต้องการใช้ บริโภคสดภายในประเทศประมาณ 90 - 95% ที่เหลือจะแปรรูปและส่งออกบ้างเล็กน้อย

1.3 ผลผลิตออกสู่ตลาด ตลอดปี โดยจะออกสู่ตลาดมากช่วงเดือนกรกฎาคม - กันยายน

## 2. ราคาเกษตรกรขายได้ มะนาวชนิดคละ ช่วงผลผลิตออกสู่ตลาดมาก (ก.ค. - ก.ย.) บาท/ผล

|           | ปี2540 | ปี2541 | ปี2542 | ก.ค.43 | 9ส.ค.43 |
|-----------|--------|--------|--------|--------|---------|
| เพชรบุรี  | 0.18   | 0.59   | 0.16   | 0.11   | 0.13    |
| สมุทรสาคร | 0.19   | 1.25   | 0.18   | 0.15   | 0.16    |

## 3. สภาพปัญหา/สาเหตุ

ผลผลิตออกสู่ตลาดเป็นฤดูกาล โดยในช่วงฤดูฝน (เดือนกรกฎาคม-กันยายน) ผลผลิตจะออกสู่ตลาดมากเกินความต้องการของตลาด ทำให้เกิดปัญหาราคาราคาตกต่ำ ส่วนในช่วงฤดูแล้ง (มกราคม - เมษายน) ผลผลิตมะนาวจะออกสู่ตลาดน้อยมาก และมักจะประสบปัญหามะนาวราคาแพง

## สำหรับสถานการณ์ในปี 2543 เป็นดังนี้

3.1 ผลผลิตมะนาวของแหล่งผลิตสำคัญคือจังหวัดเพชรบุรีและสมุทรสาครมีปริมาณเพิ่มขึ้นจากปี 2542 ประมาณร้อยละ 16 เนื่องจากสภาพดินฟ้าอากาศเอื้ออำนวยประกอบกับต้นมะนาวที่ปลูกทดแทนต้นที่เสียหายจากภาวะน้ำท่วม ในปี 2540 ในแหล่งผลิตจังหวัดเพชรบุรีเริ่มให้ผลผลิตได้ในปีนี้ ส่งผลให้ผลผลิตโดยรวมเพิ่มสูงขึ้น

3.2 ราคามะนาวปรับตัวลดต่ำลงตั้งแต่ช่วงเดือนพฤษภาคม 2543 โดยราคาที่เกษตรกรขายได้ ณ แหล่งผลิตจังหวัดเพชรบุรีและสมุทรสาครได้ลดลงจากราคาเฉลี่ยชนิดคละ ผลละ 0.81 บาท ในเดือนพฤษภาคม 2543 เหลือเฉลี่ยผลละ 0.17 บาท ในเดือนมิถุนายน 2543 ใกล้เคียงกับราคาในระยะเดียวกันของปี 2542 ซึ่งเฉลี่ยผลละ 0.16 บาท



#### 4. การดำเนินการแก้ไขปัญหา

##### 4.1 การเชื่อมโยงตลาด

กรมการค้าภายในได้ประสานเชื่อมโยงการตลาดระหว่างกลุ่มเกษตรกรผู้ปลูกมะนาวจังหวัดเพชรบุรีและสมุทรสาครกับห้างสรรพสินค้าต่าง ๆ และบริษัทน้ำมัน เพื่อเพิ่มช่องทางการจำหน่ายให้กับเกษตรกร ผลการดำเนินการปรากฏดังนี้

- การปิโตรเลียมแห่งประเทศไทย (ปตท.) รับซื้อจำนวน 5 ล้านผล เพื่อนำไปแจกแถมให้กับลูกค้าที่ใช้บริการตามสถานีบริการน้ำมันของ ปตท. ระหว่างวันที่ 20 - 30 กรกฎาคม 2543
- ห้างสรรพสินค้า จำนวน 3 ห้าง ได้แก่ ห้างเดอะมอลล์ ตั้งฮั่วเส็ง และบริษัทโตเร็กซ์เซลส์ เทรดิง จำกัด รับซื้อมะนาวจากกลุ่มเกษตรกรจังหวัดเพชรบุรีและสมุทรสาคร ตั้งแต่วันที่ 7 กรกฎาคม 2543 และมีการสั่งซื้ออย่างต่อเนื่อง ผลการรับซื้อในเดือนกรกฎาคม 2543 ประมาณ 700,000 ผล
- สำหรับห้างสรรพสินค้าอื่น ๆ ที่ สก. ได้ประสานเชื่อมโยงการตลาดไว้ แต่กลุ่มเกษตรกรไม่สามารถจัดส่งให้ได้เนื่องจากกลุ่มเกษตรกรมีขีดจำกัดในด้านการบริหารจัดการ เช่น การบรรจุถุง การขนส่ง เป็นต้น กรมการค้าภายในจึงได้มอบหมายให้ อคส. เป็นผู้ดำเนินการจัดส่งแทน โดย อคส. ได้เริ่มจัดส่งให้ห้างแม็คโคร คาร์ฟูร์ และฟู๊ดแลนด์ ในช่วงปลายเดือนกรกฎาคม 2543 และยังมีการสั่งซื้ออย่างต่อเนื่อง

##### 4.2 การแทรกแซงตามมติ คชก.

คณะกรรมการ คชก. มีมติเมื่อวันที่ 10 กรกฎาคม 2543 อนุมัติเงินทุนหมุนเวียนปลอดดอกเบี้ยจำนวน 22 ล้านบาท ให้องค์การคลังสินค้า จำนวน 20 ล้านบาท ใช้รับซื้อมะนาวจากเกษตรกรในราคาตลาดเพื่อจำหน่ายนอกแหล่งผลิต และให้กรมส่งเสริมการเกษตร จำนวน 2 ล้านบาท นำไปจัดสรรให้กลุ่มเกษตรกรจังหวัดเพชรบุรีใช้รวบรวมผลผลิตมะนาวเพื่อระบายออกนอกแหล่งผลิต โดยกำหนดราคาเป้าหมายนำมะนาวชนิดคละ ผลละ 0.22 บาท สำหรับมะนาวขนาดผลใหญ่-เล็ก ให้เพิ่ม-ลด ตามอัตราส่วนระยะเวลาสั่งซื้อ กรกฎาคม - กันยายน 2543 ระยะเวลาโครงการ กรกฎาคม - ตุลาคม 2543

ผลการดำเนินการ อคส. เปิดจุดรับซื้อ 2 แห่ง ที่ อ.ท่ายาง จ.เพชรบุรี และ อ.บ้านแพ้ว จ.สมุทรสาคร และเริ่มรับซื้อตั้งแต่วันที่ 6 ก.ค.43 โดยรับซื้อประมาณวันละ 1 - 1.4 ล้านตัน ผลการรับซื้อถึงวันที่ 8 ส.ค.43 รับซื้อแล้ว 29.3 ล้านผล หรือประมาณ 1,330 ตัน และจำหน่ายไปยังตลาดขายส่งในจังหวัดต่าง ๆ หน่วยราชการอื่น ๆ เช่น กองทัพบก กรมสวัสดิการทหารเรือ และห้างสรรพสินค้าที่ สก. ได้ประสานเชื่อมโยงการตลาดไว้แล้ว

#### 4.3 การประชาสัมพันธ์ส่งเสริมการบริโภค

รวบรวมกรรมวิธีการเก็บรักษาและแปรรูปมะนาวโดยจัดทำเป็นรูปเล่มและจัดส่งให้สำนักแผนงานและระบบสารสนเทศ จำนวน 100 เล่ม ดำเนินการเผยแพร่ประชาสัมพันธ์เพื่อให้ผู้บริโภคช่วยกันซื้อมะนาวในช่วงที่มีราคาถูกเก็บไว้บริโภคได้ภายหลังเมื่อสิ้นสุดฤดูกาลซึ่งมะนาวจะมีราคาแพง รวมทั้งสาธิตการแปรรูปมะนาวทางสถานีโทรทัศน์ในโอกาสต่อไป

#### 4.4 การลดปริมาณผลผลิต

ประสานกรมส่งเสริมการเกษตรรณรงค์การลดปริมาณผลผลิตที่จะออกสู่ตลาดมากในช่วงเดือนกรกฎาคม - กันยายน

### 5. แนวโน้มสถานการณ์

ปริมาณผลผลิตเริ่มออกสู่ตลาดน้อยลงและจะลดปริมาณลงเรื่อย ๆ เนื่องจากเกษตรกรเร่งเก็บเกี่ยวผลผลิตที่โตได้ขนาดออกสู่ตลาดก่อนหน้าเพื่อให้ต้นได้พักและเร่งบำรุงรักษาต้นมะนาวให้สามารถติดดอกได้ทันในเดือน ต.ค.43 ซึ่งจะให้ผลได้ในช่วงนอกฤดู (มี.ค.-เม.ย.44) ส่งผลให้ราคามะนาวที่เกษตรกรขายได้ปรับตัวสูงขึ้นจากราคาเฉลี่ยผลละ 0.13 บาท ในเดือน ก.ค.43 เป็นผลละ 0.14 บาท ในวันที่ 9 ส.ค.43 คาดว่าราคาจะปรับตัวสูงขึ้นในช่วงปลายเดือน ส.ค.43



สำนักวิชาเสถียรภาพราคาสินค้าเกษตร

กรมการค้าภายใน

9 กรกฎาคม 2543

ข้อมูลมะนาวปี 43(2)/มะนาวปี 43-2

## ราคามะนาว

File Lem.Price/Sheet2: Disk : มะนาว-F

หน่วย : บาท / ผล

| ปี                                                                                 | ม.ค. | ก.พ. | มี.ค. | เม.ย. | พ.ค. | มิ.ย. | ก.ค. | ส.ค. | ก.ย. | ต.ค. | พ.ย.     | ธ.ค. | เฉลี่ย |
|------------------------------------------------------------------------------------|------|------|-------|-------|------|-------|------|------|------|------|----------|------|--------|
| <b>ราคาเกษตรกรขายได้ (ชนิดคละ)</b>                                                 |      |      |       |       |      |       |      |      |      |      |          |      |        |
| <b>จังหวัดเพชรบุรี</b>                                                             |      |      |       |       |      |       |      |      |      |      |          |      |        |
| 2538                                                                               | 0.63 | 0.57 | 0.88  | 0.88  | 0.43 | 0.25  | 0.14 | 0.22 | 0.26 | 0.36 | 0.42     | 0.53 | 0.46   |
| 2539                                                                               | 0.82 | 1.77 | 2.67  | 2.60  | 1.50 | 0.20  | 0.15 | 0.12 | 0.14 | 0.30 | 0.67     | 0.78 | 0.98   |
| 2540                                                                               | 0.48 | 1.05 | 1.30  | 2.80  | 0.70 | 0.80  | 0.18 | 0.13 | 0.23 | 0.31 | 0.29     | 0.30 | 0.71   |
| 2541                                                                               |      |      |       |       |      | 0.43  | 0.60 | 0.66 | 0.51 | 0.46 | 0.62     | 0.90 | 0.60   |
| 2542                                                                               | 0.68 | 1.28 | 1.18  | 1.10  | 0.31 | 0.23  | 0.14 | 0.14 | 0.23 | 0.46 | 0.71     | 0.57 | 0.59   |
| 2543                                                                               | 0.32 | 0.35 | 1.17  | 1.56  | 0.69 | 0.10  | 0.11 |      |      |      |          |      |        |
| ราคาเฉลี่ยช่วงผลผลิตออกมาก (ก.ค. - ก.ย.) ปี2539-2542 (ตัดปี 2541 ที่สูงผิดปกติออก) |      |      |       |       |      |       |      |      | =    | 0.16 | บาท / ผล |      |        |
| <b>จังหวัดสมุทรสาคร</b>                                                            |      |      |       |       |      |       |      |      |      |      |          |      |        |
| 2538                                                                               | 0.68 | 0.66 | 1.43  | 1.48  | 1.39 | 0.53  | 0.14 | 0.23 | 0.27 | 0.29 | 0.56     | 0.79 | 0.70   |
| 2539                                                                               | 0.98 | 2.15 | 2.83  | 3.20  | 1.08 | 0.36  | 0.17 | 0.17 | 0.25 | 0.62 | 0.73     | 1.40 | 1.16   |
| 2540                                                                               | 0.78 | 0.85 | 1.82  | 3.27  | 2.17 | 0.43  | 0.17 | 0.18 | 0.22 | 0.50 | 0.44     | 0.26 | 0.92   |
| 2541                                                                               | 0.29 | 0.44 | 1.48  | 1.25  | 1.14 | 0.99  | 1.18 | 1.29 | 1.28 | 0.74 | 0.74     | 0.71 | 0.96   |
| 2542                                                                               | 1.09 | 1.50 | 1.75  | 1.90  | 0.91 | 0.14  | 0.13 | 0.16 | 0.20 | 0.32 | 0.67     | 0.54 | 0.78   |
| 2543                                                                               | 0.34 | 0.48 | 0.99  | 1.86  | 0.93 | 0.25  | 0.15 |      |      |      |          |      |        |
| ราคาเฉลี่ยช่วงผลผลิตออกมาก (ก.ค. - ก.ย.) ปี2539-2542 (ตัดปี 2541 ที่สูงผิดปกติออก) |      |      |       |       |      |       |      |      | =    | 0.18 | บาท / ผล |      |        |
| <b>ราคาตลาด กทม. (เบอร์ 1 - 2)</b>                                                 |      |      |       |       |      |       |      |      |      |      |          |      |        |
| <b>ราคาขายส่ง</b>                                                                  |      |      |       |       |      |       |      |      |      |      |          |      |        |
| 2538                                                                               | 1.03 | 1.12 | 2.06  | 2.27  | 1.95 | 1.41  | 0.74 | 0.40 | 0.46 | 0.60 | 0.74     | 0.83 | 1.13   |
| 2539                                                                               | 1.44 | 3.21 | 3.90  | 4.02  | 1.58 | 0.47  | 0.38 | 0.35 | 0.39 | 0.67 | 1.02     | 1.30 | 1.56   |
| 2540                                                                               | 1.08 | 1.14 | 2.44  | 3.66  | 2.90 | 0.85  | 0.37 | 0.28 | 0.41 | 0.77 | 0.90     | 0.90 | 1.31   |
| 2541                                                                               | 0.90 | 1.04 | 2.44  | 3.25  | 3.25 | 1.83  | 1.80 | 1.83 | 2.00 | 1.60 | 1.60     | 1.60 | 1.93   |
| 2542                                                                               | 2.11 | 2.50 | 2.95  | 3.20  | 2.06 | 0.70  | 0.38 | 0.35 | 0.35 | 0.50 | 1.10     | 0.95 | 1.43   |
| 2543                                                                               | 0.63 | 0.42 | 1.45  | 2.66  | 1.82 | 0.61  | 0.38 |      |      |      |          |      |        |
| ราคาเฉลี่ยช่วงผลผลิตออกมาก (ก.ค. - ก.ย.) ปี2539-2542 (ตัดปี 2541 ที่สูงผิดปกติออก) |      |      |       |       |      |       |      |      | =    | 0.36 | บาท / ผล |      |        |
| <b>ราคาขายปลีก</b>                                                                 |      |      |       |       |      |       |      |      |      |      |          |      |        |
| 2538                                                                               | 1.59 | 1.75 | 2.54  | 2.75  | 2.44 | 1.55  | 1.24 | 0.75 | 0.89 | 1.25 | 1.49     | 1.56 | 1.65   |
| 2539                                                                               | 2.19 | 4.38 | 5.60  | 5.53  | 2.17 | 0.84  | 0.74 | 0.65 | 0.80 | 0.94 | 1.51     | 1.75 | 2.26   |
| 2540                                                                               | 1.75 | 1.86 | 2.88  | 5.06  | 3.93 | 1.17  | 0.83 | 0.75 | 0.77 | 1.17 | 1.38     | 1.38 | 1.91   |
| 2541                                                                               | 1.38 | 1.52 | 2.93  | 3.75  | 3.5  | 2.41  | 2.25 | 2.3  | 2.73 | 2.25 | 2.25     | 2.25 | 2.46   |
| 2542                                                                               | 2.55 | 2.83 | 3.48  | 3.75  | 2.41 | 1.08  | 0.90 | 0.90 | 0.90 | 1.20 | 1.93     | 1.61 | 1.96   |
| 2543                                                                               | 1.20 | 1.12 | 2.08  | 3.48  | 2.74 | 1.13  | 0.82 |      |      |      |          |      |        |
| ราคาเฉลี่ยช่วงผลผลิตออกมาก (ก.ค. - ก.ย.) ปี2539-2542 (ตัดปี 2541 ที่สูงผิดปกติออก) |      |      |       |       |      |       |      |      | =    | 0.80 | บาท / ผล |      |        |

(1.๐๗๓๖) กล้วย (กก.)

## กล้วย

| 1. ผลผลิต/ความต้องการใช้          | ปี 2539/40 | ปี 2540/41 | ปี 2541/42 | ปี 2542/43 | ปี 2543/4 |
|-----------------------------------|------------|------------|------------|------------|-----------|
| 1.1 ผลผลิต (ตัน)                  | 151,638    | 147,597    | 135,316    | 142,628    | 144,715   |
| 1.2 ความต้องการใช้ภายใน           | 158,967    | 152,455    | 138,270    | 143,247    | 150,000   |
| 1.3 การนำเข้า/ส่งออก              | ปี 2540    | ปี 2540    | ปี 2541    | ปี 2542    | ปี 2543   |
| - นำเข้า                          |            |            |            |            | (กก.-พก)  |
| กล้วยทั้งเปลือกแห้ง               |            |            |            |            |           |
| ปริมาณ (ตัน)                      | 9,614      | 6,314      | 3,952      | 3,436      | 6,420.80  |
| มูลค่า (ล้านบาท)                  | 44.93      | 36.27      | 37.44      | 39.67      | 56.38     |
| กากกล้วย ปริมาณ (ตัน)             | 124,134    | 135,214    | 99,671     | 44,011     | 7,095     |
| มูลค่า (ล้านบาท)                  | 776.77     | 1,004.56   | 922.87     | 220.12     | 47.63     |
| - ส่งออก                          |            |            |            |            |           |
| กล้วยทั้งเปลือกแห้ง               |            |            |            |            |           |
| ปริมาณ (ตัน)                      | 2,285      | 1,456      | 998        | 2,817      | 338.65    |
| มูลค่า (ล้านบาท)                  | 16.78      | 11.93      | 8.78       | 29.08      | 3.31      |
| 2. ราคาที่เกษตรกรขายได้ (บาท/กก.) |            | ปี 2540    | ปี 2541    | ปี 2542    | ปี 2543   |
|                                   |            |            |            |            | (กก.)     |
| - กล้วยทั้งเปลือกสดคละ            |            | 6.56       | 7.03       | 6.84       | 6.88      |
| - กล้วยทั้งเปลือกแห้งคละ          |            | 12.45      | 13.38      | 11.59      | 13.58     |

## 3. สภาพปัญหา/สาเหตุ

3.1 ผลผลิตต่อไร่อยู่ในเกณฑ์ต่ำ ต้นทุนการผลิตสูง เนื่องจากขาดแคลนเมล็ดพันธุ์ดี ขาดความรู้ความเข้าใจเกี่ยวกับเทคโนโลยีการผลิต รวมทั้งวิทยากรก่อนและหลังการเก็บเกี่ยว เกษตรกรนิยมปลูกเป็นรายได้เสริม หรือปลูกหัวไร่ปลายนากระจายทั่วไปไม่แน่นอน

3.2 คุณภาพกล้วยของไทยมีเชื้อราและสารอฟลาทอกซินปนเปื้อนในอัตราค่อนข้างสูง เมล็ดเล็ก ความชื้น สิ่งเจือปน เมล็ดเสียค่อนข้างมาก

3.3 เกษตรกรขาดความรู้ด้านการตลาด เช่น เครื่องชั่งตวงวัด การคัดเกรด การจัดชั้น และการปรับปรุงคุณภาพให้ดีขึ้น ไม่มีการรวมตัวกันในการจำหน่าย ทำให้ขาดอำนาจการต่อรอง

3.4 เกษตรกรไม่มีสถานที่เก็บรักษาเพื่อรอราคาต้องจำหน่ายผลผลิตทันที ทำให้ราคาไม่มีเสถียรภาพและมักเกิดปัญหาราคาตกต่ำในช่วงที่ผลผลิตออกมาก

3.5 โรงงานสกัดน้ำมันถั่วลิสงมีขนาดเล็ก ประสิทธิภาพในการผลิตต่ำ ทำให้ต้นทุนการผลิตสูง ไม่สามารถแข่งขันกับน้ำมันบริโภคชนิดอื่นได้

3.6 มีการลักลอบนำเข้าตามแนวชายแดนจากจีนและพม่า เพราะขนาดเมล็ดที่ใหญ่กว่าและ ราคาถูกกว่าของไทย

#### 4. การแก้ไขปัญหา

4.1 หากเกิดปัญหาด้านราคา อาจใช้มาตรการแทรกแซงตลาดของ คชก. ให้ความช่วยเหลือได้ โดยถือตามเกณฑ์ที่กำหนดไว้ในระเบียบสำนักนายกรัฐมนตรีว่าด้วยเรื่องนี้ ซึ่งใช้ราคาเฉลี่ยย้อนหลัง 3 ปี

4.2 การพัฒนาระบบตลาด เพื่อปรับปรุงกลไกตลาดสินค้าเกษตรในระดับท้องถิ่นและภูมิภาคอย่างเป็นระบบ ได้แก่ จัดตั้งตลาดกลาง การจัดตลาดนัด และการรวมกลุ่มขายถั่วลิสง เพื่อช่วยให้เกษตรกรมีทางเลือก ลดขั้นตอนการตลาดและแก้ไขปัญหาสินค้าล้นตลาดช่วงต้นฤดู ส่งเสริมความรู้ด้านการตลาด ระบบการซื้อขายแบบตลาดกลาง การใช้เครื่องชั่งตวงวัด วิธีการซื้อขายไม่ให้ถูกเอารัดเอาเปรียบ เพื่อให้เกษตรกรมั่นใจ สามารถต่อรองราคาและได้รับราคาที่เป็นธรรม

#### 5. สถานการณ์ปัจจุบัน/แนวโน้ม

ในฤดูการผลิต ปี 2542/43 มีผลผลิตถั่วลิสงประมาณ 153,133 ตัน เพิ่มขึ้นจากปีที่ผ่านมา ซึ่งมีผลผลิต 146,402 ตัน หรือเพิ่มขึ้นร้อยละ 5 ระดับราคาเฉลี่ย อ่อนตัวลงเมื่อเทียบกับปีก่อน ขณะนี้เป็นช่วงปลายฤดูการผลิตถั่วลิสงฤดูแล้ง ปริมาณผลผลิตมีน้อยลง ราคาที่เกษตรกรขายได้ ณ ปัจจุบัน (ม.ย.43) ถั่วลิสงทั้งเปลือกสดคละ กก.ละ 6.93 บาท ถั่วลิสงทั้งเปลือกแห้งคละ กก.ละ 12.12 บาท สูงขึ้นจากเดือนก่อน ซึ่งมีราคา กก.ละ 6.13 บาท และ 11.18 บาท ตามลำดับ

สำหรับฤดูการผลิตปี 2543/44 กระทรวงเกษตรและสหกรณ์ได้พยากรณ์เมื่อเดือน มิ.ย.43 ว่า จะมีผลผลิตประมาณ 144,715 ตัน ใกล้เคียงกับปีที่ผ่านมาผลผลิตได้เริ่มออกสู่ตลาดในเดือน กรกฎาคม 2543 ราคายังอยู่ในเกณฑ์ดี โดยราคาที่เกษตรกรขายได้ ถั่วลิสงทั้งเปลือกสดคละ กก.ละ 6.88 บาท และถั่วลิสงทั้งเปลือกแห้งคละ กก.ละ 13.58 บาท สูงกว่าช่วงเดียวกันของปีก่อน ซึ่งมีราคา กก.ละ 6.28 บาท และ 13.23 บาท ตามลำดับ

สำนักรักษาเสถียรภาพราคาสินค้าเกษตร  
กรมการค้าภายใน  
สิงหาคม 2543

(1.ผลผลิต) D:ถั่วลิสง(เขียว)

## ราคาอ้อยดิบ ปี 2535 - 2543

บาท/กก.

|                                                   | มก.   | กพ.   | มีค.  | เมย.  | พค.   | มิย.  | กค.   | สค.   | กย.   | ตค.   | พย.   | ธค.   | เฉลี่ย |
|---------------------------------------------------|-------|-------|-------|-------|-------|-------|-------|-------|-------|-------|-------|-------|--------|
| ราคาเกษตรกรขายได้ อ้อยดิบทั้งเปลือกสด (สตก.)      |       |       |       |       |       |       |       |       |       |       |       |       |        |
| ปี 2535                                           | 5.91  | 5.60  | 2.65  | 4.80  | 7.10  | 7.04  | -     | 4.50  | 5.34  | 4.32  | 3.63  | 3.34  | 4.93   |
| ปี 2536                                           | -     | 4.50  | 3.38  | 4.47  | 6.38  | 6.25  | 3.45  | 4.57  | 4.86  | 5.45  | -     | 7.84  | 5.12   |
| ปี 2537                                           | 9.75  | -     | -     | 5.70  | 6.85  | -     | -     | 4.33  | 5.04  | 4.44  | -     | 8.00  | 6.30   |
| ปี 2538                                           | -     | -     | 5.29  | 6.08  | 4.47  | 3.00  | -     | -     | 4.50  | 4.40  | -     | 5.13  | 4.70   |
| ปี 2539                                           | 6.17  | -     | -     | 5.50  | 5.97  | 6.50  | 7.80  | 5.74  | 4.87  | 7.07  | 6.96  | 7.10  | 6.37   |
| ปี 2540                                           | 7.07  | -     | 7.76  | 6.47  | 5.53  | 6.37  | 8.00  | 6.00  | 5.43  | 6.23  | 6.00  | 7.33  | 6.56   |
| ปี 2541                                           | -     | -     | 7.17  | 7.28  | 6.67  | 9.37  | 8.00  | 7.12  | 6.79  | 5.62  | 5.69  | 6.55  | 7.03   |
| ปี 2542                                           | -     | 10.00 | 9.17  | 6.81  | 5.62  | 6.80  | 6.28  | 5.72  | 6.27  | 6.55  | 6.19  | 5.84  | 6.84   |
| ปี 2543                                           | 6.56  | 6.55  | 8.23  | 6.47  | 6.13  | 6.93  | 6.88  |       |       |       |       |       | 6.82   |
| ราคาเกษตรกรขายได้ อ้อยดิบทั้งเปลือกแห้งคละ (สตก.) |       |       |       |       |       |       |       |       |       |       |       |       |        |
| ปี 2535                                           | 7.78  | 7.83  | 7.86  | 10.16 | 9.11  | 8.14  | -     | 8.55  | 8.62  | 7.34  | 7.18  | 6.82  | 8.13   |
| ปี 2536                                           | 5.97  | 7.92  | 8.76  | 8.21  | 8.65  | 8.39  | 8.01  | 7.34  | 7.81  | 8.46  | 8.02  | 9.73  | 8.11   |
| ปี 2537                                           | 11.02 | 11.73 | -     | 6.25  | 9.83  | 9.75  | -     | 8.32  | 8.23  | 9.17  | 8.94  | 10.06 | 9.33   |
| ปี 2538                                           | 8.57  | 8.39  | -     | 8.67  | 10.90 | -     | -     | -     | 9.68  | 9.50  | 10.37 | 11.59 | 9.71   |
| ปี 2539                                           | 11.96 | -     | 11.58 | 10.07 | 10.48 | -     | 8.88  | 8.53  | 9.08  | 10.52 | 12.89 | 14.89 | 10.89  |
| ปี 2540                                           | 9.98  | 10.73 | 12.00 | 11.67 | 11.56 | 12.98 | 14.00 | 12.50 | 14.40 | 12.98 | 13.50 | 13.09 | 12.45  |
| ปี 2541                                           | 14.34 | -     | 12.00 | 14.25 | 13.94 | 13.50 | -     | -     | 12.44 | 14.00 | 12.78 | 13.17 | 13.38  |
| ปี 2542                                           | 12.03 | -     | 13.61 | 11.86 | 10.45 | 12.90 | 13.23 | 11.59 | 10.30 | 9.86  | 11.01 | 10.68 | 11.59  |
| ปี 2543                                           | 10.65 | 9.23  | 11.67 | 12.10 | 11.18 | 12.12 | 13.58 |       |       |       |       |       | 11.50  |

## ถั่วเขียว

| 1. ผลผลิตและความต้องการใช้ | ปี 2539/40 | ปี 2540/41 | ปี 2541/42 | ปี 2542/43 | ปี 2543/44 |
|----------------------------|------------|------------|------------|------------|------------|
| 1.1 ผลผลิต (ตัน)           | 217,988    | 212,124    | 225,933    | 239,586    | 225,157    |
| 1.2 ความต้องการใช้ (ตัน)   | 199,190    | 196,474    | 207,026    | 206,209    | 200,000    |
| 1.3 การส่งออก              | ปี 2539    | ปี 2540    | ปี 2541    | ปี 2542    | ปี 2543    |
| - ถั่วเขียวผิวมัน          |            |            |            |            | (มค.-พค.)  |
| ปริมาณ (ตัน)               | 11,825     | 6,565      | 8,403      | 21,305     | 12,197     |
| มูลค่า (ล้านบาท)           | 224.85     | 151.55     | 205.25     | 311.28     | 153.52     |
| - ถั่วเขียวผิวดำ           |            |            |            |            |            |
| ปริมาณ (ตัน)               | 6,973      | 9,085      | 10,504     | 12,072     | 5,206      |
| มูลค่า (ล้านบาท)           | 124.37     | 125.21     | 162.72     | 178.08     | 78.36      |
| 2. ราคา (บาท/กก.)          | ปี 2539/40 | ปี 2540/41 | ปี 2541/42 | ปี 2542/43 | ปี 2543/4  |
| เกษตรกรขายได้              |            |            |            |            | (กค.)      |
| - ถั่วเขียวผิวมันคละ       | 11.18      | 13.98      | 13.18      | 10.67      | 10.79      |
| - ถั่วเขียวผิวดำคละ        | 6.43       | 14.17      | 11.07      | 9.90       | -          |

## 3. สภาพปัญหา/สาเหตุ

3.1 ต้นทุนการผลิตสูง ผลผลิตต่อไร่ต่ำ เมื่อเทียบกับประเทศคู่แข่ง

3.2 ผลผลิตถั่วเขียวผิวมัน อยู่ในระดับค่อนข้างคงที่ ในขณะที่ความต้องการใช้ภายในประเทศมีมากขึ้น ทำให้ราคาภายในอยู่ในเกณฑ์สูงและเป็นอุปสรรคต่อการส่งออก

3.3 ผลผลิตถั่วเขียวผิวดำ ร้อยละ 90 ต้องพึ่งตลาดส่งออก ราคาภายในประเทศจึงขึ้นอยู่กับ การส่งออกเป็นสำคัญ หากปีใดภาวะการส่งออกไม่คล่องตัวก็มักเกิดปัญหาราคาตกต่ำ

3.4 ผลผลิตถั่วเขียวผิวดำของไทยมีปัญหาเรื่องคุณภาพเกี่ยวกับเชื้อราและสิ่งเจือปน

## 4. การแก้ไขปัญหา

## 4.1 ระยะสั้น

กรณีเกิดปัญหาราคาตกต่ำที่ผ่านมา ได้ใช้มาตรการแทรกแซงตลาดของ คชก. ให้ ความช่วยเหลือเกษตรกร โดยถือตามเกณฑ์ที่กำหนดไว้ในระเบียบสำนักนายกรัฐมนตรีว่าด้วย เรื่องนี้ ซึ่งใช้ราคาเฉลี่ยย้อนหลัง 3 ปี

#### 4.2 ระยะยาว

- 1) เพิ่มประสิทธิภาพการผลิตให้ได้ผลผลิตต่อไร่สูงขึ้น เพื่อลดต้นทุนการผลิตและปรับปรุงคุณภาพผลผลิตให้มีคุณภาพดีตรงกับความต้องการของตลาด
- 2) ปรับระบบการผลิตถั่วเขียวผิวมันให้สอดคล้องกับความต้องการของตลาดทั้งในด้านปริมาณและคุณภาพ โดยลดพื้นที่ปลูกถั่วเขียวผิวดำลงและส่งเสริมให้ปลูกถั่วเขียวผิวมันแทน
- 3) เร่งรัดให้มีการรวมกลุ่มเกษตรกร เพื่อช่วยเหลือกันและกันในด้านการผลิตและการตลาด และเป็นศูนย์ในการรับการถ่ายทอดเทคโนโลยีการผลิตที่ถูกต้องเหมาะสมจากทางราชการ

#### 5. สถานการณ์ปัจจุบัน/แนวโน้ม

ในฤดูการผลิตปี 2543/44 กระทรวงเกษตรและสหกรณ์ได้พยากรณ์เมื่อเดือน มิ.ย.43 ว่าจะมีผลผลิตถั่วเขียวรวมประมาณ 225,157 ตัน ลดลงจากปีที่ผ่านมาซึ่งมีผลผลิต 239,586 ตัน หรือลดลง ร้อยละ 6.0 เนื่องจากราคาในปี 2542/43 ไม่จูงใจให้เกษตรกรขยายการเพาะปลูก และบางส่วนได้หันไปปลูกพืชอื่นที่ให้ผลตอบแทนที่ดีกว่า ขณะนี้ถั่วเขียวผิวมัน รุ่น 1 (ต้นฝน) กำลังทยอยออกสู่ตลาดระดับราคาอ่อนตัวลงเล็กน้อย ราคาที่เกษตรกรขายได้ ถั่วเขียวผิวมันคละ เดือน กค.43 กก.ละ 10.79 บาท ต่ำกว่าช่วงเดียวกันของปีก่อน ซึ่งมีราคา กก.ละ 11.62 บาท คาดว่าในระยะต่อไปซึ่งผลผลิตจะทยอยออกสู่ตลาดมากขึ้นระดับราคาอาจอ่อนตัวลงเล็กน้อยตามภาวะการผลิต

สำนักวิจัยเสถียรภาพราคาสินค้าเกษตร  
กรมการค้าภายใน  
สิงหาคม 2543



กรมการค้าต่างประเทศ/3000

หน่วย : บาท/กก.

| ปี                                                   | มีย.  | กค.   | สค.   | กย.   | ตค.   | พย.   | ธค.   | มค.   | กพ.   | มีค.  | เมย.  | พค.   | เฉลี่ยทั้งปี |
|------------------------------------------------------|-------|-------|-------|-------|-------|-------|-------|-------|-------|-------|-------|-------|--------------|
| <b>ราคาที่เกษตรกรขายได้ (ถั่วเขียวผิวมันใหญ่กละ)</b> |       |       |       |       |       |       |       |       |       |       |       |       |              |
| 2531/32                                              | -     | 11.25 | 9.87  | 10.55 | 8.74  | 7.98  | 8.31  | 8.42  | 8.18  | 9.35  | 8.76  | 8.67  | 9.10         |
| 2532/33                                              | -     | 6.70  | 6.35  | 6.01  | 5.59  | 6.41  | 6.53  | 6.27  | 6.16  | 6.13  | 6.18  | 6.23  | 6.23         |
| 2533/34                                              | 6.17  | 5.77  | 5.96  | 5.63  | 6.15  | 5.96  | 5.68  | 5.81  | 5.94  | 6.71  | 8.42  | 8.01  | 6.35         |
| 2534/35                                              | 8.01  | -     | -     | -     | -     | 8.82  | 9.58  | 11.15 | 11.92 | 11.61 | 11.88 | 12.10 | 10.63        |
| 2535/36                                              | 11.32 | -     | -     | -     | -     | 8.40  | 8.70  | 9.23  | 9.68  | 10.04 | 9.31  | 8.85  | 9.44         |
| 2536/37                                              | 8.50  | 9.00  | -     | -     | -     | 8.28  | 9.31  | 9.50  | 10.02 | 8.09  | 9.88  | 9.04  | 9.07         |
| 2537/38                                              | -     | -     | -     | -     | -     | 10.84 | 9.94  | 8.83  | 8.48  | 9.71  | 10.52 | 9.40  | 9.67         |
| 2538/39                                              | 8.91  | 10.99 | 9.25  | 9.00  | 11.78 | 12.88 | 11.75 | 11.30 | 10.81 | 11.97 | 12.71 | 12.24 | 11.13        |
| 2539/40                                              | 12.00 | 12.98 | 11.39 | 10.92 | 11.06 | 12.07 | 11.35 | 9.98  | 8.21  | 7.99  | 13.13 | 13.10 | 11.18        |
| 2540/41                                              | 10.99 | 12.81 | 12.89 | 13.65 | 13.65 | 12.45 | 13.12 | 14.40 | 16.68 | 17.51 | 15.90 | 13.67 | 13.98        |
| 2541/42                                              | 15.06 | 13.99 | 14.30 | 15.11 | 13.50 | 13.18 | 12.63 | 12.67 | 11.24 | 13.07 | 12.16 | 11.23 | 13.18        |
| 2542/43                                              | 11.37 | 11.62 | 9.70  | 9.52  | 9.91  | 8.73  | 8.87  | 9.31  | 9.31  | 12.14 | 14.38 | 13.19 | 10.67        |
| 2543/44                                              | 11.59 | 10.79 |       |       |       |       |       |       |       |       |       |       |              |
| ที่มา : สำนักงานเศรษฐกิจการเกษตร                     |       |       |       |       |       |       |       |       |       |       |       |       |              |
| <b>ราคาขายส่ง กทม. (ถั่วเขียวผิวมันอย่างดี)</b>      |       |       |       |       |       |       |       |       |       |       |       |       |              |
| 2531/32                                              | 12.76 | 12.83 | 13.30 | 13.56 | 10.45 | 10.16 | 9.94  | 9.84  | 10.01 | 10.24 | 9.83  | 10.10 | 11.09        |
| 2532/33                                              | 10.50 | 9.90  | 8.46  | 8.46  | 8.21  | 8.18  | 7.95  | 7.83  | 7.84  | 8.19  | 8.84  | 8.38  | 8.56         |
| 2533/34                                              | 8.16  | 8.47  | 8.26  | 9.91  | 9.89  | 9.37  | 8.46  | 8.30  | 8.66  | 8.78  | 10.76 | 11.84 | 9.24         |
| 2534/35                                              | 11.84 | 11.89 | 13.52 | 13.92 | 12.98 | 12.06 | 12.14 | 12.99 | 13.24 | 13.42 | 13.78 | 15.00 | 13.07        |
| 2535/36                                              | 14.83 | 14.80 | 14.07 | 13.28 | 13.17 | 11.79 | 11.73 | 11.57 | 11.62 | 12.19 | 12.22 | 12.06 | 12.78        |
| 2536/37                                              | 12.25 | 12.25 | 12.46 | 13.02 | 11.67 | 10.99 | 11.12 | 12.01 | 12.59 | 11.84 | 12.19 | 13.59 | 12.17        |
| 2537/38                                              | 13.58 | 13.50 | 13.50 | 13.02 | 12.81 | 12.41 | 12.33 | 12.25 | 12.25 | 11.92 | 12.42 | 13.08 | 12.76        |
| 2538/39                                              | 13.17 | 14.16 | 15.70 | 15.70 | 15.70 | 15.76 | 15.83 | 16.04 | 16.08 | 16.08 | 16.08 | 16.08 | 15.53        |
| 2539/40                                              | 17.08 | 17.08 | 17.08 | 17.30 | 16.78 | 15.99 | 15.75 | 16.98 | 16.25 | 16.36 | 18.26 | 14.18 | 16.59        |
| 2540/41                                              | 15.21 | 15.84 | 15.84 | 15.84 | 15.84 | 15.84 | 16.31 | 18.77 | 19.69 | 19.86 | 19.00 | 19.00 | 17.25        |
| 2541/42                                              | 19.00 | 19.00 | 19.00 | 19.45 | 20.56 | 17.50 | 17.50 | 17.50 | 17.13 | 15.89 | 15.89 | 16.67 | 17.92        |
| 2542/43                                              | 15.47 | 13.75 | 14.32 | 14.92 | 13.77 | 13.50 | 13.93 | 14.17 | 14.17 | 15.25 | 19.16 | 19.16 | 15.13        |
| 2543/44                                              | 18.49 | 16.89 |       |       |       |       |       |       |       |       |       |       |              |
| ที่มา : กรมการค้าภายใน                               |       |       |       |       |       |       |       |       |       |       |       |       |              |
| <b>ราคาขายส่ง กทม. (ถั่วเขียวผิวมันอย่างรอง)</b>     |       |       |       |       |       |       |       |       |       |       |       |       |              |
| 2531/32                                              | 11.42 | 11.95 | 12.21 | 12.41 | 8.94  | 8.55  | 9.08  | 8.92  | 9.02  | 9.02  | 9.15  | 9.13  | 9.98         |
| 2532/33                                              | 9.10  | 8.27  | 7.42  | 7.33  | 6.80  | 7.19  | 6.93  | 6.61  | 6.34  | 6.67  | 7.92  | 9.35  | 7.49         |
| 2533/34                                              | 7.12  | 7.53  | 7.59  | 8.17  | 7.60  | 7.33  | 6.80  | 6.65  | 7.09  | 7.09  | 9.62  | 10.84 | 7.79         |
| 2534/35                                              | 10.84 | 10.91 | 12.77 | 13.17 | 12.02 | 10.54 | 11.08 | 12.52 | 12.66 | 12.76 | 13.08 | 14.33 | 12.22        |
| 2535/36                                              | 14.14 | 14.12 | 13.30 | 12.69 | 10.81 | 10.12 | 10.23 | 10.30 | 11.22 | 11.25 | 11.04 | 10.33 | 11.63        |
| 2536/37                                              | 10.25 | 10.32 | 11.18 | 11.61 | 9.86  | 10.04 | 10.35 | 10.42 | 11.50 | 11.05 | 11.45 | 12.59 | 10.89        |
| 2537/38                                              | 12.45 | 11.09 | 11.75 | 10.65 | 10.54 | 11.08 | 10.90 | 10.88 | 10.88 | 11.06 | 11.71 | 12.26 | 11.27        |
| 2538/39                                              | 12.34 | 13.35 | 14.85 | 14.85 | 14.85 | 14.99 | 14.11 | 14.36 | 14.57 | 14.58 | 14.66 | 14.67 | 14.35        |
| 2539/40                                              | 15.42 | 15.53 | 15.68 | 16.14 | 15.11 | 14.89 | 15.17 | 15.59 | 14.58 | 14.58 | 15.77 | 13.25 | 15.14        |
| 2540/41                                              | 13.45 | 13.75 | 13.75 | 13.75 | 13.75 | 13.75 | 14.08 | 16.57 | 17.40 | 17.44 | 16.58 | 16.58 | 15.07        |
| 2541/42                                              | 16.58 | 16.58 | 16.58 | 16.92 | 17.26 | 15.00 | 15.00 | 14.92 | 13.72 | 13.03 | 13.24 | 14.34 | 15.26        |
| 2542/43                                              | 12.58 | 11.25 | 11.44 | 11.59 | 10.63 | 10.50 | 10.77 | 10.92 | 10.92 | 11.99 | 15.83 | 15.83 | 12.02        |
| 2543/44                                              | 14.70 | 13.64 |       |       |       |       |       |       |       |       |       |       |              |
| ที่มา : กรมการค้าภายใน                               |       |       |       |       |       |       |       |       |       |       |       |       |              |

## ถั่วเขียวผิวดำ

ราคาตลาดกั้ว / 3000

หน่วย : บาท/กก.

| ปี                                       | พย.   | ธค.   | มค.   | กพ.   | มีค.  | เมย.  | พค.   | มิย.  | กค.   | สค.   | กย.   | ตค.   | เฉลี่ยทั้งปี |
|------------------------------------------|-------|-------|-------|-------|-------|-------|-------|-------|-------|-------|-------|-------|--------------|
| ราคาที่เคยตรกรขายได้ (ถั่วเขียวผิวดำกละ) |       |       |       |       |       |       |       |       |       |       |       |       |              |
| 2531/32                                  | 5.33  | 7.50  | 7.71  | 7.72  | 7.22  | -     | -     | -     | -     | -     | -     | -     | 7.10         |
| 2532/33                                  | -     | 6.87  | -     | 7.21  | 6.41  | -     | -     | -     | -     | -     | 7.90  | -     | 7.10         |
| 2533/34                                  | 7.33  | 6.56  | 6.09  | 6.06  | 6.01  | 5.83  | 5.80  | -     | -     | -     | -     | -     | 6.24         |
| 2534/35                                  | -     | 7.23  | 6.32  | 5.95  | 5.71  | 5.56  | 5.61  | -     | -     | -     | -     | -     | 6.06         |
| 2535/36                                  | 5.00  | 5.00  | 5.00  | 4.15  | -     | -     | -     | -     | -     | -     | -     | -     | 4.79         |
| 2536/37                                  | -     | 7.53  | 10.58 | 11.86 | -     | -     | -     | -     | -     | -     | -     | -     | 9.99         |
| 2537/38                                  | -     | 11.13 | 9.97  | 9.10  | -     | -     | -     | -     | -     | -     | -     | -     | 10.07        |
| 2538/39                                  | 9.72  | 11.41 | 10.06 | 8.50  | -     | -     | -     | -     | -     | -     | -     | -     | 9.92         |
| 2539/40                                  | 8.23  | 7.25  | 5.04  | 5.30  | 6.76  | 8.20  | 5.66  | 5.00  | -     | -     | -     | -     | 6.43         |
| 2540/41                                  | 9.00  | -     | 19.33 | -     | -     | -     | -     | -     | -     | -     | -     | -     | 14.17        |
| 2541/42                                  | 10.59 | 11.63 | 11.00 | -     | -     | -     | -     | -     | -     | -     | -     | -     | 11.07        |
| 2542/43                                  | -     | 7.90  | 11.90 | -     | -     | -     | -     | -     | -     | -     | -     | -     | 9.90         |
| ที่มา : สำนักงานเศรษฐกิจการเกษตร         |       |       |       |       |       |       |       |       |       |       |       |       |              |
| ราคาขายส่ง กทม. (ถั่วเขียวผิวดำอย่างดี)  |       |       |       |       |       |       |       |       |       |       |       |       |              |
| 2531/32                                  | 8.21  | 9.29  | 9.03  | 8.58  | 8.50  | 8.50  | 8.50  | 8.50  | 8.46  | 8.34  | 8.34  | 8.34  | 8.55         |
| 2532/33                                  | 6.75  | 7.03  | 7.94  | 8.99  | 10.25 | 10.53 | 10.72 | 10.33 | 10.95 | 10.96 | 10.53 | 9.97  | 9.58         |
| 2533/34                                  | 9.77  | 8.87  | 7.83  | 7.92  | 8.33  | 8.89  | 9.00  | 9.00  | 10.23 | 10.50 | 10.50 | 10.50 | 9.28         |
| 2534/35                                  | 10.50 | 8.87  | 7.92  | 7.74  | 6.83  | 6.83  | 6.83  | 6.83  | 6.83  | 6.83  | 6.73  | 6.59  | 7.44         |
| 2535/36                                  | 6.59  | 6.50  | 6.42  | 6.42  | 6.42  | 6.42  | 6.42  | 6.42  | 6.42  | 6.42  | 6.42  | 6.10  | 6.41         |
| 2536/37                                  | 6.74  | 7.50  | 11.34 | 13.38 | 13.75 | 11.87 | 8.42  | 8.42  | 10.38 | 13.75 | 13.75 | 13.75 | 11.09        |
| 2537/38                                  | 13.75 | 13.02 | 12.59 | 12.59 | 12.50 | 12.25 | 12.39 | 12.42 | 14.54 | 16.62 | 16.75 | 16.92 | 13.86        |
| 2538/39                                  | 14.60 | 12.63 | 14.00 | 15.11 | 14.00 | 14.00 | 14.00 | 14.00 | 14.00 | 14.00 | 14.00 | 14.00 | 14.03        |
| 2539/40                                  | 13.86 | 13.75 | 13.71 | 12.92 | 12.92 | 12.79 | 10.23 | 10.99 | 11.50 | 11.50 | 11.50 | 11.50 | 12.26        |
| 2540/41                                  | 11.50 | 12.31 | 15.01 | 15.54 | 16.47 | 16.59 | 16.59 | 16.59 | 16.59 | 16.59 | 17.62 | 20.50 | 15.99        |
| 2541/42                                  | -     | 13.50 | 13.33 | 13.00 | 13.00 | 13.00 | 13.00 | 13.00 | 13.00 | 13.00 | 13.09 | 15.00 | 13.27        |
| 2542/43                                  | -     | 11.00 | 12.9  | 13.00 | 13.22 | 14.00 | 14.00 | -     | -     | -     | -     | -     | 13.02        |
| ที่มา : กรมการค้าภายใน                   |       |       |       |       |       |       |       |       |       |       |       |       |              |
| ราคาขายส่ง กทม. (ถั่วเขียวผิวดำอย่างรอง) |       |       |       |       |       |       |       |       |       |       |       |       |              |
| 2531/32                                  | 6.64  | 7.70  | 7.70  | 7.14  | 7.09  | 7.09  | 7.17  | 7.17  | 7.00  | 6.17  | 6.17  | 6.17  | 6.93         |
| 2532/33                                  | 5.63  | 5.74  | 6.24  | 5.67  | 6.67  | 7.80  | 7.88  | 8.03  | 8.92  | 8.92  | 8.92  | 8.16  | 7.38         |
| 2533/34                                  | 7.40  | 6.81  | 6.42  | 6.42  | 6.68  | 7.22  | 7.50  | 7.50  | 7.50  | 7.50  | 7.50  | 7.50  | 7.16         |
| 2534/35                                  | 7.50  | 7.08  | 6.84  | 6.70  | 6.00  | 6.00  | 6.00  | 6.00  | 6.00  | 6.00  | 5.93  | 5.84  | 6.32         |
| 2535/36                                  | 5.84  | 5.75  | 5.27  | 5.17  | 5.17  | 5.17  | 5.17  | 5.17  | 5.17  | 5.17  | 5.17  | 4.81  | 5.25         |
| 2536/37                                  | 5.80  | 6.92  | 6.92  | 6.92  | 6.92  | 6.92  | 6.92  | 6.92  | 8.53  | 11.25 | 11.25 | 11.25 | 7.40         |
| 2537/38                                  | 11.25 | 11.00 | 10.92 | 10.92 | 10.92 | 10.92 | 11.42 | 11.5  | 13.64 | 14.85 | 14.85 | 14.85 | 12.25        |
| 2538/39                                  | 12.91 | 11.03 | 12.44 | 11.11 | 12.09 | 12.09 | 12.09 | 12.09 | 12.09 | 12.09 | 12.09 | 12.09 | 12.02        |
| 2539/40                                  | 12.09 | 12.09 | 12.05 | 11.25 | 11.25 | 11.11 | 9.61  | 9.55  | 9.55  | 9.55  | 9.55  | 9.55  | 10.60        |
| 2540/41                                  | 9.55  | 10.18 | 13.39 | 14.18 | 15.29 | 15.29 | 15.29 | 15.29 | 15.29 | 15.20 | 16.23 | 18.75 | 14.49        |
| 2541/42                                  | -     | 11.50 | 10.15 | 8.50  | 8.50  | 8.50  | 8.50  | 8.50  | 8.50  | 8.50  | 8.59  | 10.50 | 9.11         |
| 2542/43                                  | -     | 7.50  | 8.93  | 9.00  | 9.43  | 11.00 | 11.00 | -     | -     | -     | -     | -     | 9.48         |
| ที่มา : กรมการค้าภายใน                   |       |       |       |       |       |       |       |       |       |       |       |       |              |

## ถั่วเหลือง

| 1. ผลผลิตและความต้องการใช้ (ล้านตัน)     | ปี 2541  | ปี 2542  | ปี 2543 |
|------------------------------------------|----------|----------|---------|
| 1.1 ผลผลิตโลก                            | 158.070  | 158.930  | 153.750 |
| 1.2 ผลผลิตไทย                            | 0.319    | 0.337    | 0.340   |
| - ถั่วฤดูแล้ง                            | 0.165    | 0.180    | 0.181   |
| - ถั่วฤดูฝน                              | 0.154    | 0.157    | 0.159   |
| 1.3 ความต้องการใช้                       | 1.066    | 1.345    | 1.340   |
| 1.4 นำเข้า - ปริมาณ                      | 0.747    | 1.008    | 1.000   |
| - มูลค่า (ล้านบาท)                       | 7,819.14 | 7,954.68 | n.a.    |
| 2. ต้นทุนการผลิต (บาท/กก.)               | 8.22     | 8.65     | 8.22    |
| 3. ราคา (บาท/กก.)                        | ปี 2541  | ปี 2542  | ก.ค.43  |
| 3.1 เกษตรกรขายได้                        |          |          |         |
| - ชนิดดี                                 | 12.41    | 10.71    | -       |
| - ชนิดรอง                                | 9.88     | 9.43     | -       |
| - ชนิดคละ                                | 10.73    | 8.93     | 9.82    |
| 3.2 ขายส่ง กทม.                          |          |          |         |
| - ชนิดดี                                 | 14.90    | 13.77    | 14.50   |
| - ชนิดรอง                                | 11.00    | 10.65    | 11.00   |
| 3.3 ซื้อขายล่วงหน้าตลาดชิคาโก (US. No.2) | 7.69     | 6.65     | 6.83    |

## 4. สภาพปัญหา/สาเหตุ

ผลผลิตเมล็ดถั่วเหลืองในประเทศไทยมีไม่เพียงพอกับความต้องการใช้ ต้องนำเข้าจากต่างประเทศ ร้อยละ 80 ทั้งนี้เพื่อใช้ในอุตสาหกรรมสกัดน้ำมันพืช อุตสาหกรรมอาหารมนุษย์ และอุตสาหกรรมอาหารสัตว์

## 5 มาตรการแก้ไขปัญหา

รัฐบาลได้กำหนดนโยบายและมาตรการนำเข้าเมล็ดถั่วเหลืองปี 2543 ดังนี้

## 5.1 การนำเข้าจากประเทศสมาชิก WTO

ในโควตา นำเข้าเสรี ไม่จำกัดปริมาณและช่วงเวลานำเข้า อากรนำเข้าร้อยละ 0 และมีมาตรการในการคุ้มครองเกษตรกรผู้ปลูกถั่วเหลืองและประสานประโยชน์ของทุกฝ่าย โดยกำหนดให้ผู้มีสิทธินำเข้าเมล็ดถั่วเหลืองต้องรับซื้อผลผลิตในประเทศทั้งหมด ซึ่งมีเกณฑ์กำหนดราคาตามคุณภาพของผลผลิตเพื่อให้เกษตรกรได้มีการพัฒนาคุณภาพของผลผลิตตามความต้องการของตลาด อันจะทำให้ระบบการค้าและกลไกตลาดสามารถดำเนินไปได้อย่างมีประสิทธิภาพ โดยในปี 2543 ได้กำหนดให้ผู้มีสิทธินำเข้าเมล็ดถั่วเหลืองต้องรับซื้อผลผลิตในประเทศ ดังนี้

1) สมาคมผู้ผลิตน้ำมันถั่วเหลืองและรำข้าว มีภาระรับซื้อถั่วเหลืองชนิดรองที่ผลิตในประเทศจากเกษตรกรทั้งหมด ในราคาไม่ต่ำกว่า กก.ละ 11 บาท ณ หน้าโรงงานสกัดฯ ตลาด กทม. หรือไม่ต่ำกว่า กก.ละ 10 บาท ณ ไร่นา

2) สมาคมผู้ผลิตอาหารสัตว์ไทย และ 3) โรงงานอุตสาหกรรมอาหาร มีภาระรับซื้อถั่วเหลืองคุณภาพดี จากเกษตรกรทั้งหมด ในราคาสูงกว่า กก.ละ 11 บาท ณ ตลาด กทม. หรือสูงกว่า กก.ละ 10 บาท ณ ไร่นา และให้เพิ่มขึ้นตามชั้นคุณภาพ

นอกโควตา นำเข้าเสรี ไม่จำกัดปริมาณและช่วงเวลานำเข้า อากรนำเข้าร้อยละ 83.6

## 5.2 การนำเข้าจากประเทศไม่ใช่สมาชิก WTO

ต้องขออนุญาตนำเข้า อากรนำเข้าร้อยละ 6

### 6. สถานการณ์

- ในฤดูกาลผลิตปี 2542/43 ผลผลิตถั่วเหลืองฤดูแล้งออกสู่ตลาดมากในช่วงปลายเดือน มี.ค. 43 และลดลงในเดือน พ.ค. 43 เนื่องจากเป็นช่วงปลายฤดูการเก็บเกี่ยว โดยราคาถั่วเหลืองชนิดคละที่เกษตรกรขายได้ปัจจุบัน (ก.ค.43) กก.ละ 9.82 บาท สำหรับราคาเมล็ดถั่วเหลืองตลาดโลก จะมีราคาสูงขึ้น เมื่อเทียบกับปีที่ผ่านมา เนื่องจากผลผลิตถั่วเหลืองโดยรวมจะลดลง แต่ความต้องการใช้เมล็ดถั่วเหลืองของประเทศผู้นำเข้าสำคัญ เช่น จีน มีมากขึ้น

### 7. ผลการดำเนินงาน

- กระทรวงพาณิชย์ ได้แต่งตั้งคณะทำงานกำกับดูแลและติดตามการรับซื้อเมล็ดถั่วเหลืองและกากถั่วเหลืองในประเทศ ปี 2543 ประกอบด้วยผู้แทนจากหน่วยงานที่เกี่ยวข้องทั้งภาคราชการและเอกชน เพื่อดูแลติดตามการรับซื้อเมล็ดถั่วเหลืองที่ผลิตในประเทศและกากถั่วเหลืองที่ผลิตจากเมล็ดในประเทศ ให้เป็นไปอย่างมีประสิทธิภาพ ตามเงื่อนไขของการนำเข้าเมล็ดถั่วเหลืองและกากถั่วเหลืองที่คณะรัฐมนตรีกำหนด คณะทำงานฯ ได้กำหนดให้มีการตรวจสอบสต็อกเมล็ดถั่วเหลืองและกากถั่วเหลืองในประเทศในวันที่ 5 ของทุกเดือน เพื่อให้กลุ่มผู้นำเข้าเมล็ดถั่วเหลืองและกากถั่วเหลืองดำเนินการรับซื้อเมล็ดถั่วเหลืองและกากถั่วเหลืองในประเทศตามเงื่อนไขการนำเข้าต่อไป

- กรมการค้าภายใน ได้จัดอบรมสัมมนาผู้นำเกษตรกรผู้ปลูกถั่วเหลือง เรื่อง “กลยุทธ์การขายถั่วเหลืองให้ได้ราคา” ณ จังหวัดอุดรดิตถ์ แพร่ เชียงใหม่ และหนองคาย ระหว่างเดือน มี.ค. - พ.ค. 43 มีผู้เข้าร่วมอบรมสัมมนารวมทั้งสิ้น 370 คน เป็นผลให้ผู้นำเกษตรกรได้รับความรู้เรื่องสถานการณ์การผลิต การตลาด และนโยบายและมาตรการที่เกี่ยวข้องกับถั่วเหลือง ปี 2543 และนำไปเผยแพร่ให้เกษตรกรในพื้นที่ได้ทราบและนำไปพัฒนาปรับปรุงคุณภาพผลผลิตให้สอดคล้องกับความต้องการของตลาด เพื่อให้เกษตรกรสามารถจำหน่ายผลผลิตได้ราคาดีขึ้น

- กรมการค้าภายใน ได้จัดตลาดนัดถั่วเหลือง ปี 2543 ณ จังหวัดอุดรดิตถ์ กำแพงเพชร แพร่ น่าน และหนองบัวลำภู ระหว่างเดือน มี.ค.- พ.ค. 43 เกษตรกรได้นำถั่วเหลืองมาจำหน่ายรวมทั้งสิ้น 689 ราย จำนวน 431.33 ตัน คิดเป็นมูลค่าการซื้อขายทั้งสิ้น 4,286,754 บาท โดยได้รับราคาที่สูงกว่าตลาดทั่วไปประมาณ กก. ละ 0.47 บาท

สำนักวิชาเสถียรภาพราคาสินค้าเกษตร

กรมการค้าภายใน

4 ส.ค. 43

F : ถั่วเหลือง

|                                                                                              | มค.    | กพ.    | มีค.   | เมย.   | พค.    | มิย.   | กค.    | สค.    | กย.    | ตค.    | พย.    | ธค.    | เฉลี่ย |
|----------------------------------------------------------------------------------------------|--------|--------|--------|--------|--------|--------|--------|--------|--------|--------|--------|--------|--------|
| <b>1. ราคาเมล็ดถั่วเหลืองชนิดคละที่เกษตรกรขายได้</b>                                         |        |        |        |        |        |        |        |        |        |        |        |        |        |
| ปี 2538                                                                                      | 8.10   | 7.59   | 7.78   | 7.78   | 7.72   | 7.78   |        | 7.36   | 7.70   | 8.51   | 8.73   | 8.39   | 8.08   |
| ปี 2539                                                                                      | 8.29   | 8.40   | 9.25   | 9.71   | 9.87   | 8.75   | 7.00   | 8.80   | 8.83   | 9.15   | 8.41   | 8.64   | 8.96   |
| ปี 2540                                                                                      | 8.78   |        | 8.56   | 8.40   | 8.61   | 7.85   | -      | 7.63   | 8.89   | 9.85   | 10.16  | 10.53  | 9.22   |
| ปี 2541                                                                                      | 12.27  | 11.90  | 11.66  | 10.52  | 11.07  | 11.25  | -      | 9.26   | 10.00  | 9.76   | 9.94   | 10.35  | 10.43  |
| ปี 2542                                                                                      | 10.16  | 9.83   | 9.72   | 9.37   | 8.64   | -      | -      | 8.97   | 7.79   | 8.08   | 8.27   | 8.49   | 8.93   |
| ปี 2543                                                                                      | 8.85   | 7.64   | 9.83   | 9.55   | 9.03   | 9.16   | 9.82   |        |        |        |        |        | 9.13   |
| <b>2. ราคาเมล็ดถั่วเหลืองชนิดดี ตลาดกรุงเทพฯ</b>                                             |        |        |        |        |        |        |        |        |        |        |        |        |        |
| ปี 2538                                                                                      | 11.00  | 11.00  | 11.00  | 11.00  | 11.00  | 11.00  | 11.00  | 11.00  | 11.00  | 11.00  | 11.00  | 11.00  | 11.00  |
| ปี 2539                                                                                      | 11.00  | 11.00  | 11.00  | 12.79  | 13.75  | 12.33  | 12.25  | 12.25  | 12.25  | 12.25  | 12.25  | 12.25  | 12.11  |
| ปี 2540                                                                                      | 12.25  | 12.25  | 12.25  | 12.25  | 11.55  | 11.25  | 11.41  | 11.48  | 12.32  | 12.50  | 12.50  | 12.91  | 12.08  |
| ปี 2541                                                                                      | 15.59  | 19.45  | 13.65  | 13.82  | 13.75  | 14.05  | 15.38  | 15.38  | 15.02  | 14.84  | 14.17  | 13.71  | 14.90  |
| ปี 2542                                                                                      | 14.25  | 14.39  | 14.50  | 14.50  | 14.05  | 13.00  | 13.00  | 13.00  | 13.00  | 13.00  | 13.47  | 15.11  | 13.77  |
| ปี 2543                                                                                      | 16.84  | 17.00  | 15.98  | 15.50  | 15.05  | 14.50  | 14.50  |        |        |        |        |        | 15.62  |
| <b>3. ราคาเมล็ดถั่วเหลืองชนิดรองที่โรงงานสกัดน้ำมันรับซื้อ ความชื้น 13.0%</b>                |        |        |        |        |        |        |        |        |        |        |        |        |        |
| ปี 2538                                                                                      | 8.50   | 8.48   | 8.19   | 8.28   | 8.97   | 8.90   | 8.90   | 8.85   | 8.62   | 9.04   | 9.27   | 9.35   | 8.78   |
| ปี 2539                                                                                      | 9.35   | 9.35   | -      | 10.64  | 10.51  | 10.30  | -      | 9.30   | 10.12  | 10.54  | 10.03  | 9.37   | 9.95   |
| ปี 2540                                                                                      | 9.35   | 9.11   | 9.11   | 9.49   | 9.35   | 9.20   | -      | -      | 10.75  | 11.20  | 11.28  | -      | 9.87   |
| ปี 2541                                                                                      | -      | -      | 12.99  | 11.33  | 11.27  | 11.30  | -      | -      | 11.00  | 11.00  | 11.00  | 11.00  | 11.36  |
| ปี 2542                                                                                      | -      | -      | 10.50  | 10.50  | 10.50  | 10.50  | 10.50  | 10.50  | 10.50  | 11.00  | 11.00  | 11.00  | 10.65  |
| ปี 2543                                                                                      | 11.00  | 11.00  | 11.00  | 11.00  | 11.00  | 11.00  | 11.00  |        |        |        |        |        | 11.00  |
| <b>4. ราคาเมล็ดถั่วเหลืองซื้อขายล่วงหน้า ตลาดชิคาโก</b>                                      |        |        |        |        |        |        |        |        |        |        |        |        |        |
| ปี 2538                                                                                      | 5.09   | 5.10   | 5.20   | 5.20   | 5.24   | 5.36   | 5.61   | 5.47   | 5.82   | 6.06   | 6.29   | 6.66   | 5.59   |
| ปี 2539                                                                                      | 6.84   | 6.78   | 6.72   | 7.35   | 7.48   | 7.23   | 7.37   | 7.50   | 7.56   | 6.63   | 6.51   | 6.54   | 7.04   |
| ปี 2540                                                                                      | 6.88   | 7.29   | 7.95   | 8.18   | 8.30   | 7.94   | 8.48   | 8.78   | 9.33   | 9.57   | 10.64  | 11.48  | 8.74   |
| ปี 2541                                                                                      | 13.22  | 11.54  | 9.99   | 9.37   | 9.26   | 9.83   | 9.66   | 8.45   | 7.84   | 7.69   | 7.63   | 7.47   | 9.33   |
| ปี 2542                                                                                      | 7.18   | 6.68   | 6.59   | 6.71   | 6.37   | 6.37   | 5.89   | 6.54   | 7.23   | 7.06   | 6.65   | 6.54   | 6.65   |
| ปี 2543                                                                                      | 6.75   | 7.02   | 7.26   | 7.52   | 7.79   | 7.31   | 6.83   |        |        |        |        |        | 7.21   |
| <b>5. ราคาเมล็ดถั่วเหลืองซื้อขายล่วงหน้า ตลาดชิคาโก (US\$ : ton , 1 ton = 36.743 Bushel)</b> |        |        |        |        |        |        |        |        |        |        |        |        |        |
| ปี 2538                                                                                      | 202.63 | 203.43 | 209.59 | 211.30 | 211.97 | 216.83 | 226.30 | 218.80 | 231.23 | 240.86 | 249.50 | 264.18 | 223.89 |
| ปี 2539                                                                                      | 270.08 | 268.24 | 265.74 | 290.37 | 295.51 | 284.54 | 288.87 | 296.28 | 297.31 | 259.77 | 255.68 | 257.14 | 277.46 |
| ปี 2540                                                                                      | 267.78 | 280.42 | 305.67 | 313.32 | 319.80 | 304.74 | 281.13 | 267.57 | 255.18 | 250.73 | 265.40 | 254.56 | 280.53 |
| ปี 2541                                                                                      | 234.42 | 247.39 | 240.10 | 235.18 | 235.75 | 230.87 | 233.07 | 202.35 | 193.18 | 200.75 | 209.82 | 205.42 | 222.36 |
| ปี 2542                                                                                      | 195.02 | 179.63 | 175.03 | 177.41 | 171.46 | 171.46 | 158.29 | 172.34 | 181.02 | 178.15 | 171.22 | 170.42 | 175.12 |
| ปี 2543                                                                                      | 179.86 | 185.56 | 191.01 | 197.32 | 198.68 | 186.91 | 169.52 |        |        |        |        |        | 186.98 |

ที่มา : สำนักงานเศรษฐกิจการเกษตร , กรมการค้าภายใน , BISNEWS , Chicago Board of Trade

ปริมาณการนำเข้าเมล็ดถั่วเหลือง

หน่วย : ตัน

|         | มค.     | กพ.      | มีค.     | เมย.     | พค.      | มิย.      | กค.      | สค.      | กย.      | ตค.    | พย.      | ธค.       | รวม       |
|---------|---------|----------|----------|----------|----------|-----------|----------|----------|----------|--------|----------|-----------|-----------|
| ปี 2538 | -       | 77,133   | 0.1      | -        | 3.4      | 25,554    | -        | 1.7      | -        | -      | 43,136   | 57,339    | 203,157.4 |
| ปี 2539 | -       | 99,546   | 31,873   | 495      | 52,499   | 29,009    | 112,858  | -        | -        | -      | 30,206   | 63,393    | 418,807.1 |
| ปี 2540 | 124,679 | 95,881.8 | 1,855.1  | 65,216.8 | 62,372.6 | 131,593.1 | 81,163.7 | 15,000   | -        | 48,300 | 97,429   | 144,907.6 | 869,397.6 |
| ปี 2541 | 2,200   | 31,613.3 | 29,990.9 | 38,389.6 | -        | 111,223.7 | 55,208.1 | 50,505.4 | 91,102.8 | 81,750 | 40,478.6 | 154,780.7 | 687,255.3 |
| ปี 2542 | 74,637  | 65,623   | 98,912   | 60,238   | 60,963   | 106,690   | 63,797   | 55,855   | 165,537  | 10,073 | 108,546  | 137,113   | 1,007,984 |
| ปี 2543 | -       | 63,815   | 217,402  | 35,106   | 84,519   |           |          |          |          |        |          |           | 400,842   |

ที่มา : กรมศุลกากร ปี 2543 เป็นตัวเลขเบื้องต้นจากการยื่นหนังสือรับรองต่อกรมการค้าต่างประเทศ

## กากถั่วเหลือง

|                                             | ปี 2541 | ปี 2542 | ปี 2543 |
|---------------------------------------------|---------|---------|---------|
| <b>1. ผลผลิตและความต้องการใช้ (ล้านตัน)</b> |         |         |         |
| 1.1 ผลผลิตโลก                               | 100.180 | 105.240 | 105.640 |
| 1.2 ผลผลิตในประเทศ                          | 0.573   | 0.803   | 0.682   |
| - จากเมล็ดในประเทศ                          | 0.086   | 0.115   | 0.107   |
| - จากเมล็ดนำเข้า                            | 0.488   | 0.688   | 0.575   |
| 1.3 ความต้องการใช้                          | 1.675   | 1.589   | 1.678   |
| 1.4 นำเข้า - ปริมาณ                         | 1.075   | 1.387   | 1.000   |
| - มูลค่า (ล้านบาท)                          | 9,222   | 8,978   | n.a.    |

|                                | ปี 2541 | ปี 2542 | ก.ค. 43 |
|--------------------------------|---------|---------|---------|
| <b>2. ราคา (บาท/กก.)</b>       |         |         |         |
| 2.1 ขายส่ง กทม.                |         |         |         |
| - กากถั่วเหลืองในประเทศ        |         |         |         |
| - จากเมล็ดในประเทศ             | 11.12   | 9.50    | 9.75    |
| - จากเมล็ดนำเข้า               | 10.51   | 7.67    | 8.98    |
| - กากถั่วเหลืองนำเข้า          |         |         |         |
| - โพรตีน 42-45%                | 10.34   | 7.43    | 8.70    |
| - โพรตีน 45-48%                | 10.52   | -       | -       |
| 2.2 ซื้อขายล่วงหน้า ตลาดชิคาโก | 7.34    | 5.80    | 7.09    |

**3. สภาพปัญหา/สาเหตุ**

ผลผลิตกากถั่วเหลืองในประเทศมีไม่เพียงพอกับความต้องการใช้ ต้องนำเข้าจากต่างประเทศ ร้อยละ 90 ทั้งในรูปของกากและเมล็ดถั่วเหลือง

**4 มาตรการแก้ไขปัญหา**

รัฐบาลได้กำหนดนโยบายและมาตรการนำเข้ากากถั่วเหลือง ปี 2543 ดังนี้

**4.1 การนำเข้าจากประเทศสมาชิก WTO**

ในโควตา นำเข้าเสรี ไม่จำกัดปริมาณและช่วงเวลานำเข้า อากรนำเข้า ร้อยละ 5 โดยกำหนดกลุ่มผู้มีสิทธินำเข้ารวม 5 สมาคม มีภาระรับซื้อกากถั่วเหลืองที่ผลิตจากเมล็ดในประเทศทั้งหมด ของโรงงานสกัดน้ำมันพืช ในราคาไม่ต่ำกว่า กก.ละ 9.50 บาท ณ ตลาด กทม. โดยต้องทำสัญญาไว้กับกระทรวงพาณิชย์ และกระทรวงเกษตรและสหกรณ์

- 2 -

นอกโควตา นำเข้าเสรี ไม่จำกัดปริมาณและช่วงเวลานำเข้า อากรนำเข้า ร้อยละ 119

#### 4.2 การนำเข้าจากประเทศไม่ใช่สมาชิก WTO

นำเข้าเสรี ไม่จำกัดปริมาณและช่วงเวลานำเข้า อากรนำเข้าร้อยละ 6 และค่าธรรมเนียมพิเศษ ตันละ 2,519 บาท

#### 5. สถานการณ์

- ราคากากถั่วเหลืองในประเทศจากเมล็ดนำเข้าและกากถั่วเหลืองนำเข้า ในช่วง ก.ค. 43 ชัยตัวลดลงจากเดือนก่อนเล็กน้อยตามตลาดต่างประเทศที่ลดต่ำลง สำหรับราคากากถั่วเหลืองในประเทศจากเมล็ดในประเทศปรับตัวสูงขึ้นตามราคากากถั่วเหลืองนำเข้าเป็น กก.ละ 9.75 บาท ในปัจจุบัน (ก.ค.43) ซึ่งสูงกว่าราคา กก.ละ 9.50 บาท ตามเงื่อนไขการนำเข้ากากถั่วเหลือง

#### 6. ผลการดำเนินงาน

- กระทรวงพาณิชย์ ได้แต่งตั้งคณะทำงานกำกับดูแลและติดตามการรับซื้อเมล็ดถั่วเหลืองและกากถั่วเหลืองในประเทศ ปี 2543 ประกอบด้วยผู้แทนจากหน่วยงานที่เกี่ยวข้องทั้งภาครัฐและเอกชน เพื่อดูแลติดตามการรับซื้อเมล็ดถั่วเหลืองที่ผลิตในประเทศและกากถั่วเหลืองที่ผลิตจากเมล็ดในประเทศให้เป็นไปอย่างมีประสิทธิภาพ ตามเงื่อนไขของการนำเข้าเมล็ดถั่วเหลืองและกากถั่วเหลืองที่คณะรัฐมนตรีกำหนด คณะทำงานฯ ได้กำหนดให้มีการตรวจสอบสต็อกเมล็ดถั่วเหลืองและกากถั่วเหลืองในประเทศ ในวันที่ 5 ของทุกเดือน เพื่อให้กลุ่มผู้นำเข้าเมล็ดถั่วเหลืองและกากถั่วเหลืองดำเนินการรับซื้อเมล็ดถั่วเหลืองและกากถั่วเหลืองในประเทศตามเงื่อนไขการนำเข้าต่อไป

---

สำนักรักษาเสถียรภาพราคาสินค้าเกษตร

กรมการค้าภายใน

4 ก.ค 43

F กากถั่วเหลือง

## ราคาากถั่วเหลือง

NEWPRICE · SOYPRICE3742 sheet2

หน่วยบาทกก.

|                                                                                                   | มค.    | กพ.    | มีค.   | เมย.   | พค.    | มิย.   | กค.    | สค.    | กย.    | ตค.    | พย.    | ธค.    | เฉลี่ย |
|---------------------------------------------------------------------------------------------------|--------|--------|--------|--------|--------|--------|--------|--------|--------|--------|--------|--------|--------|
| 1. ราคาากถั่วเหลืองผลิตในประเทศจากเมล็ดในประเทศ ( ณ หน้าโรงงานสกัดน้ำมัน) โปรตีน 44-48% ตลาด กทม. |        |        |        |        |        |        |        |        |        |        |        |        |        |
| ปี 2538                                                                                           | 8.32   | 8.52   | 8.17   | 7.99   | 8.42   | 8.55   | 8.55   | 8.55   | 8.64   | 9.03   | 9.05   | 9.05   | 8.57   |
| ปี 2539                                                                                           | 9.35   | 9.60   | -      | 10.31  | 10.41  | 9.72   | 9.40   | 9.61   | 10.35  | 10.48  | 9.99   | 9.45   | 9.88   |
| ปี 2540                                                                                           | 9.55   | 9.58   | -      | 10.06  | 10.01  | 9.80   | 9.78   | -      | -      | 12.65  | 12.30  | 11.95  | 10.63  |
| ปี 2541                                                                                           | -      | -      | -      | 11.62  | 11.07  | 11.10  | 11.10  | 11.10  | 11.10  | 11.01  | 11.00  | 11.00  | 11.12  |
| ปี 2542                                                                                           | -      | -      | -      | 9.50   | 9.50   | 9.50   | 9.50   | 9.50   | 9.50   | 9.50   | 9.50   | 9.50   | 9.50   |
| ปี 2543                                                                                           | 9.50   | 9.50   | 9.50   | 9.50   | 9.73   | 9.75   | 9.75   | 9.75   | 9.75   | 9.75   | 9.75   | 9.75   | 9.60   |
| 2. ราคาากถั่วเหลืองผลิตในประเทศจากเมล็ดนำเข้า ( ณ หน้าโรงงานสกัดน้ำมัน) โปรตีน 42-45% ตลาด กทม.   |        |        |        |        |        |        |        |        |        |        |        |        |        |
| ปี 2538                                                                                           | -      | -      | 7.69   | 7.50   | -      | -      | 7.96   | 8.08   | 8.15   | -      | -      | 8.65   | 8.01   |
| ปี 2539                                                                                           | 8.90   | 9.30   | 9.99   | 10.01  | 9.95   | 9.21   | 9.05   | 9.23   | 10.03  | 10.32  | 10.05  | 9.13   | 9.60   |
| ปี 2540                                                                                           | 9.39   | 9.52   | 9.65   | 9.87   | 9.82   | 9.50   | 9.76   | 10.32  | 11.97  | 12.41  | 12.02  | 12.81  | 10.59  |
| ปี 2541                                                                                           | 15.45  | 14.78  | 13.38  | 11.22  | 10.15  | 10.14  | 9.93   | 9.22   | 8.72   | 8.00   | 7.53   | 7.55   | 10.51  |
| ปี 2542                                                                                           | 7.32   | 7.05   | 6.67   | 7.34   | 7.69   | 7.51   | 7.40   | 7.94   | 8.26   | 8.14   | 8.40   | 8.36   | 7.67   |
| ปี 2543                                                                                           | 8.22   | 8.72   | 8.90   | 8.99   | 9.41   | 9.28   | 8.98   | 8.98   | 8.98   | 8.98   | 8.98   | 8.98   | 8.93   |
| 3. ราคาากถั่วเหลืองนำเข้าจากต่างประเทศขายส่ง( ณ โกดังของผู้นำเข้า) โปรตีน 45-48% ตลาด กทม.        |        |        |        |        |        |        |        |        |        |        |        |        |        |
| ปี 2538                                                                                           | 7.74   | 7.99   | 7.60   | 7.48   | 7.85   | 7.95   | 7.96   | 8.05   | 8.10   | 8.47   | 8.55   | 8.56   | 8.03   |
| ปี 2539                                                                                           | 8.65   | 9.54   | 9.90   | 9.77   | 9.69   | 9.17   | 9.05   | 9.23   | 9.71   | -      | -      | -      | 9.41   |
| ปี 2540                                                                                           | 9.35   | 9.35   | 9.46   | 9.87   | 9.95   | -      | -      | -      | -      | -      | -      | -      | 9.60   |
| ปี 2541                                                                                           | -      | -      | -      | 11.32  | 10.19  | 10.05  | -      | -      | -      | -      | -      | -      | 10.52  |
| ปี 2542                                                                                           | -      | -      | -      | -      | -      | -      | -      | -      | -      | -      | -      | -      | -      |
| ปี 2543                                                                                           | -      | 8.37   | 8.52   | 8.66   | 9.11   | -      | -      | -      | -      | -      | -      | -      | 8.67   |
| 4. ราคาากถั่วเหลืองนำเข้าจากต่างประเทศขายส่ง( ณ โกดังของผู้นำเข้า) โปรตีน 42-45% ตลาด กทม.        |        |        |        |        |        |        |        |        |        |        |        |        |        |
| ปี 2538                                                                                           | 6.90   | -      | -      | -      | -      | -      | -      | -      | -      | -      | -      | -      | 6.90   |
| ปี 2539                                                                                           | -      | -      | -      | -      | -      | -      | -      | -      | -      | -      | -      | -      | -      |
| ปี 2540                                                                                           | -      | -      | -      | -      | -      | 9.28   | 9.58   | 10.20  | 11.64  | 11.98  | 11.69  | 12.67  | 11.01  |
| ปี 2541                                                                                           | 15.30  | 14.85  | 13.36  | 11.07  | 10.03  | 9.96   | 9.71   | 8.73   | 8.48   | 7.74   | 7.43   | 7.45   | 10.34  |
| ปี 2542                                                                                           | 7.15   | 6.85   | 6.49   | 7.17   | 7.59   | 7.32   | 7.08   | 7.71   | 8.03   | 7.83   | 7.87   | 8.06   | 7.43   |
| ปี 2543                                                                                           | 7.98   | -      | -      | -      | 9.10   | 9.09   | 8.70   | 8.70   | 8.70   | 8.70   | 8.70   | 8.70   | 8.72   |
| 5. ราคาากถั่วเหลืองซื้อขายล่วงหน้า ตลาดชิคาโก                                                     |        |        |        |        |        |        |        |        |        |        |        |        |        |
| ปี 2538                                                                                           | 4.33   | 4.27   | 4.39   | 4.53   | 4.60   | 4.69   | 4.94   | 4.87   | 5.28   | 5.52   | 5.81   | 6.29   | 4.96   |
| ปี 2539                                                                                           | 6.55   | 6.42   | 6.34   | 6.95   | 6.88   | 6.71   | 6.92   | 7.13   | 7.48   | 6.65   | 6.53   | 6.61   | 6.76   |
| ปี 2540                                                                                           | 6.70   | 7.10   | 7.82   | 8.07   | 8.43   | 7.77   | 8.61   | 9.11   | 10.16  | 9.24   | 10.24  | 10.86  | 8.68   |
| ปี 2541                                                                                           | 11.71  | 9.66   | 7.87   | 7.03   | 6.75   | 7.59   | 7.79   | 6.39   | 5.82   | 5.79   | 5.86   | 5.85   | 7.34   |
| ปี 2542                                                                                           | 5.51   | 5.32   | 5.44   | 5.54   | 5.39   | 5.57   | 5.33   | 5.87   | 6.47   | 6.57   | 6.39   | 6.20   | 5.80   |
| ปี 2543                                                                                           | 6.46   | 6.82   | 7.06   | 7.17   | 7.84   | 7.50   | 7.09   | 7.09   | 7.09   | 7.09   | 7.09   | 7.09   | 7.13   |
| 6. ราคาากถั่วเหลืองซื้อขายล่วงหน้า ตลาดชิคาโก (US\$ : ton , 1 ton = 1.1023 Shortton )             |        |        |        |        |        |        |        |        |        |        |        |        |        |
| ปี 2538                                                                                           | 172.37 | 170.32 | 176.94 | 184.07 | 186.08 | 189.72 | 199.27 | 194.80 | 209.77 | 219.40 | 230.46 | 249.50 | 198.56 |
| ปี 2539                                                                                           | 258.48 | 253.86 | 250.79 | 274.49 | 271.51 | 264.17 | 272.44 | 281.60 | 294.37 | 260.68 | 256.08 | 258.20 | 266.39 |
| ปี 2540                                                                                           | 259.99 | 273.29 | 300.77 | 309.55 | 325.61 | 301.16 | 284.63 | 279.36 | 278.81 | 245.09 | 259.44 | 239.58 | 279.77 |
| ปี 2541                                                                                           | 218.32 | 207.12 | 188.93 | 176.48 | 171.60 | 178.90 | 189.07 | 153.17 | 143.10 | 151.14 | 160.00 | 161.25 | 174.92 |
| ปี 2542                                                                                           | 150.14 | 143.25 | 144.45 | 146.85 | 145.07 | 150.36 | 143.26 | 154.11 | 162.07 | 164.58 | 164.52 | 161.57 | 152.52 |
| ปี 2543                                                                                           | 172.33 | 180.23 | 185.47 | 188.34 | 200.91 | 191.34 | 175.70 | 175.70 | 175.70 | 175.70 | 175.70 | 175.70 | 184.90 |

ที่มา : สำนักงานเศรษฐกิจการเกษตร ,กรมการค้าภายใน ,BISNEWS , Chicago Board of Trade

## ปริมาณการนำเข้ากากถั่วเหลือง

หน่วย : ตัน

|         | มค.    | กพ.     | มีค.    | เมย.    | พค.     | มิย.    | กค.     | สค.     | กย.     | ตค.     | พย.     | ธค.     | รวม       |
|---------|--------|---------|---------|---------|---------|---------|---------|---------|---------|---------|---------|---------|-----------|
| ปี 2538 | 87,028 | 43,669  | 107,987 | 27,421  | 17,283  | 65,637  | 67,103  | 38,204  | 77,977  | 31,945  | 75,601  | 48,660  | 688,516   |
| ปี 2539 | -      | 66,602  | 117,360 | 115,984 | 72,058  | 26,998  | 149,363 | 8,392   | -       | 36,245  | 140,096 | 57,051  | 790,148   |
| ปี 2540 | 68,810 | 97,751  | 105,687 | 45,567  | 28,001  | 126,652 | 191,534 | 86,069  | 118,324 | 55,000  | 102,061 | 476,671 | 1,502,126 |
| ปี 2541 | 37,188 | 53,071  | 56,791  | 31,494  | 73,013  | 60,898  | 68,248  | 139,186 | 93,651  | 111,590 | 74,077  | 158,280 | 957,486   |
| ปี 2542 | 15,712 | 171,008 | 120,096 | 68,139  | -       | 125,497 | 96,716  | 178,990 | 129,036 | 112,638 | 186,149 | 127,119 | 1,331,099 |
| ปี 2543 | 61,431 | 139,477 | 104,565 | 66,652  | 104,475 | 104,475 | 104,475 | 104,475 | 104,475 | 104,475 | 104,475 | 104,475 | 476,600   |

ที่มา : กรมศุลกากร ปี 2543 เป็นตัวเลขเบื้องต้นจากการยื่นหนังสือรับรองต่อกรมการค้าต่างประเทศ

หมายเหตุ : ตัวเลขการยื่นหนังสือรับรองต่อกรมการค้าต่างประเทศเดือน ธันวาคม 2540 มีจำนวน 33,471 ตัน (รวมทั้งปี 1,054,925 ตัน)



## ปลาป่น

|                                            | ปี 2541 | ปี 2542  | ปี 2543     |
|--------------------------------------------|---------|----------|-------------|
| <b>1. ผลผลิตและความต้องการใช้(ล้านตัน)</b> |         |          |             |
| 1.1 ผลผลิตโลก                              | 4.980   | 5.760    | 6.140       |
| 1.2 ผลผลิตในประเทศ                         | 0.572   | 0.580    | 0.573       |
| 1.3 ความต้องการใช้                         | 0.903   | 0.827    | 0.873       |
|                                            |         |          | (ประมาณการ) |
| 1.4 นำเข้า - ปริมาณ                        | 0.011   | 0.089    | 0.050       |
| - มูลค่า(ล้านบาท)                          | 295.96  | 1,783.93 | n.a.        |
|                                            | ปี 2541 | ปี 2542  | ก.ค. 43     |
| <b>2. ราคา (บาท/กก.)</b>                   |         |          |             |
| 2.1 ปลาเป็ด                                | 3.88    | 3.47     | 3.47        |
| 2.2 ปลาป่น โปรตีน 60% กทม.                 | 20.74   | 16.22    | 15.20       |
| 2.3 ปลาป่น โปรตีน 60% F.O.B. ซีลี          | 26.95   | 13.37    | 15.61       |

## 3. สภาพปัญหา/สาเหตุ

- ราคาปลาป่นในประเทศตั้งแต่เดือน ก.ย. 42 มีแนวโน้มอ่อนตัวลง เนื่องจากความต้องการใช้วัตถุดิบอาหารสัตว์ชะลอตัว ประกอบกับราคาสลัดต่างประเทศลดลง ผลมาจากอุปทานในตลาดโลกมีปริมาณมาก

## 4. มาตรการแก้ไขปัญหา

กระทรวงพาณิชย์โดยกรมการค้าภายในจัดประชุมหารือกับภาคราชการและเอกชนที่เกี่ยวข้อง เพื่อทราบสถานการณ์ที่แท้จริง และหาแนวทางการแก้ไขปัญหาราคปลาเป็ดและปลาป่น เมื่อวันที่ 5 พ.ย. 42 โดยทุกฝ่ายมีความเห็นร่วมกัน ดังนี้

4.1 ให้สมาคมผู้ผลิตปลาป่นไทยประสานงานโดยตรงกับกรมส่งเสริมการส่งออก ในการหาตลาดเพิ่มและเร่งรัดให้มีการส่งออกปลาป่น ซึ่งได้มีการจัดคณะผู้แทนทางการค้าประกอบด้วยผู้แทนกระทรวงพาณิชย์และสมาคมผู้ผลิตปลาป่นไทยเดินทางไปเจรจาขายปลาป่นให้สาธารณรัฐประชาชนจีนเมื่อวันที่ 6-8 ธ.ค. 42 และประเทศไต้หวันเมื่อวันที่ 28 ก.พ. - 1 มี.ค. 43 โดยสามารถเจรจาซื้อขายกันได้จำนวน 5,000 ตัน ส่งมอบภายใน 4 เดือน และอีก 20,000 ตัน ส่งมอบเดือน เม.ย. - ธ.ค. 43

4.2 นำเสนอกระทรวงพาณิชย์แต่งตั้งคณะกรรมการไตรภาคีด้านการตลาดสินค้าปลาเป็ดและปลาป่น เพื่อพิจารณากำหนดแนวทางในการส่งเสริมและพัฒนาด้านการตลาด รวมทั้งรักษาเสถียรภาพราคาสินค้าปลาเป็ดและปลาป่นให้เป็นไปอย่างมีประสิทธิภาพ ซึ่งกระทรวงพาณิชย์ได้มีคำสั่งแต่งตั้ง

คณะกรรมการ ฯ เมื่อวันที่ 23 ต.ค. 42 และคณะกรรมการ ฯ ได้ประชุมเมื่อวันที่ 25 ม.ค. 43 โดยมอบให้สมาคมการประมงแห่งประเทศไทย และสมาคมผู้ผลิตปลาป่นไทยแจ้งความเดือนร้อนและแนวทางแก้ไขต่อกรมการค้าภายใน รวมทั้งให้กรมการค้าภายในร่วมกับหน่วยงานที่เกี่ยวข้องศึกษาแนวทางการจัดตั้งมูลภัณฑ์กันชนและการกำหนดเงื่อนไขการนำเข้าปลาป่นเพิ่มเติม และให้สมาคมผู้ผลิตปลาป่นไทยศึกษาหาวิธีการลดต้นทุนการผลิตเพื่อการส่งออก

#### 5. ผลการดำเนินงาน

- กรมการค้าภายในได้จัดทำโครงการแทรกแซงตลาดสินค้าปลาแปดปี 2543 เสนอคณะกรรมการนโยบายและมาตรการช่วยเหลือเกษตรกร (คชก.) พิจารณาเมื่อวันที่ 25 ก.พ. 43 ซึ่งมีมติอนุมัติเงินทุนหมุนเวียนปลอดดอกเบี้ย จำนวน 245.6 ล้านบาท ให้กรมการค้าภายในจัดสรรให้สมาชิกสมาคมผู้ผลิตปลาป่นไทยนำไปรับซื้อปลาแปดจากชาวประมงในราคานำตลาด และกำหนดราคาเป้าหมายนำปลาแปด ณ หน้าโรงงานปลาป่น กก.ละ 3.07 บาท ปริมาณรับซื้อปลาแปดเดือนละประมาณ 80,000 ตัน ระยะเวลารับซื้อ ก.พ.- ก.ค. 43 ระยะเวลาโครงการ ก.พ.- ธ.ค. 43

- เนื่องจากสมาคมผู้ผลิตปลาป่นไทยและสมาคมการประมงแห่งประเทศไทยขอยกเลิกการขอรับการสนับสนุนเงินทุนหมุนเวียนตามโครงการเมื่อวันที่ 21 เม.ย. 43 เพราะสถานการณ์ราคาปลาแปดตกต่ำได้คลี่คลายลง ประกอบกับราคาปลาป่นสูงขึ้นเนื่องจากความต้องการใช้เพิ่มขึ้น จึงส่งผลให้ราคาปลาแปดสูงขึ้นด้วย โดยสูงถึง กก. ละ 3.40 บาท (16 มิ.ย. 43) ซึ่งสูงกว่าราคาเป้าหมายนำ (กก. ละ 3.07 บาท) กรมฯ จึงได้ดำเนินการปิดโครงการดังกล่าวแล้วเมื่อ 23 มิ.ย. 43

#### 6. สถานการณ์ปัจจุบัน

- ปี 2543 ราคาปลาป่นยังคงอยู่ในระดับต่ำ ต่อเนื่องจากช่วงปลายปี 2542 อย่างไรก็ตามราคาปลาป่นตลาด กทม. ได้ขยับตัวสูงขึ้นจากราคาต่ำสุด กก.ละ 13.00 บาท (28 ก.พ. 43) เป็นราคา กก.ละ 15.20 บาท ณ เดือนก.ค. 43 ส่งผลให้ราคาปลาแปด ณ หน้าโรงงานปลาป่นขยับตัวสูงขึ้น จากราคา กก.ละ 2.11 บาท (28 ก.พ. 43) มาอยู่ที่ กก.ละ 3.47 บาท ณ เดือน ก.ค. 43 เนื่องจากวัตถุดิบที่ใช้ในการผลิตปลาป่นมีน้อย ความต้องการใช้ปลาป่นในประเทศของโรงงานผู้ผลิตอาหารสัตว์เริ่มมีมากขึ้น เพราะกากกล้วยเหลือ ซึ่งเป็นวัตถุดิบอาหารสัตว์ที่ทดแทนกันได้มีราคาสูงขึ้น ประกอบกับโรงงานปลาป่นสามารถส่งออกปลาป่นไปจีนและไต้หวัน โดยมีปริมาณสั่งซื้อจำนวน 25,000 ตัน ตลอดปี 43

สำนักการศึกษาเสถียรภาพราคาสินค้าเกษตร  
กรมการค้าภายใน

4 ก.ค. 43

D ข้อมูล : ปลาป่น

ราคาปลาเบ็ด และปลาป่น

หน่วย : บาท/กก.

|                                                                                                           | มค.   | กพ.   | มีค.  | เมย.  | พค.   | มิย.  | กค.   | สค.   | กย.   | ตค.   | พย.   | ธค.   | เฉลี่ย |
|-----------------------------------------------------------------------------------------------------------|-------|-------|-------|-------|-------|-------|-------|-------|-------|-------|-------|-------|--------|
| <b>ราคาปลาเบ็ด</b>                                                                                        |       |       |       |       |       |       |       |       |       |       |       |       |        |
| 2538                                                                                                      | 2.48  | 2.48  | 2.44  | 2.42  | 2.41  | 2.36  | 2.30  | 2.54  | 3.08  | 3.11  | 3.11  | 3.11  | 2.65   |
| 2539                                                                                                      | 3.07  | 3.24  | 3.27  | 3.13  | 3.10  | 3.11  | 3.05  | 3.13  | 3.23  | 3.20  | 3.23  | 3.17  | 3.16   |
| 2540                                                                                                      | 3.20  | 3.19  | 3.19  | 3.19  | 3.19  | 3.23  | 3.29  | 3.50  | 3.66  | 3.72  | 3.79  | 3.84  | 3.42   |
| 2541                                                                                                      | 4.19  | 4.38  | 3.91  | 3.44  | 3.37  | 3.59  | 3.71  | 3.82  | 3.72  | 3.92  | 4.23  | 4.33  | 3.88   |
| 2542                                                                                                      | 4.01  | 3.41  | 3.42  | 3.41  | 3.43  | 3.48  | 3.53  | 3.68  | 3.78  | 3.43  | 3.25  | 2.82  | 3.47   |
| 2543                                                                                                      | 2.47  | 2.32  | 2.25  | 2.39  | 2.92  | 3.29  | 3.47  |       |       |       |       |       | 2.73   |
| หมายเหตุ : ปี 2533-16 พค. 2536 เป็นราคาปลาเบ็ดอานลาก ตั้งแต่วันที่ 17 พค. 2536 เป็นปลาเบ็ดเฉลี่ยทุกคุณภาพ |       |       |       |       |       |       |       |       |       |       |       |       |        |
| <b>ราคาปลาป่นตลาด กทม. (โปรตีน 60%)</b>                                                                   |       |       |       |       |       |       |       |       |       |       |       |       |        |
| 2538                                                                                                      | 13.66 | 14.06 | 13.59 | 13.80 | 13.80 | 13.69 | 13.80 | 15.01 | 15.56 | 15.30 | 15.30 | 15.93 | 14.46  |
| 2539                                                                                                      | 17.10 | 17.68 | 17.49 | 15.33 | 15.35 | 15.57 | 14.80 | 16.35 | 16.27 | 15.26 | 15.13 | 14.45 | 15.90  |
| 2540                                                                                                      | 14.88 | 14.80 | 14.69 | 14.65 | 15.68 | 15.97 | 17.28 | 18.10 | 19.47 | 20.01 | 20.37 | 20.50 | 17.20  |
| 2541                                                                                                      | 23.83 | 24.72 | 19.91 | 17.29 | 18.50 | 19.61 | 20.47 | 20.69 | 19.35 | 21.92 | 21.94 | 20.65 | 20.74  |
| 2542                                                                                                      | 17.17 | 14.56 | 15.79 | 15.70 | 15.97 | 15.89 | 16.40 | 19.26 | 19.10 | 15.28 | 14.68 | 14.80 | 16.22  |
| 2543                                                                                                      | 14.01 | 13.23 | 13.43 | 14.17 | 14.29 | 16.11 | 15.20 |       |       |       |       |       | 14.35  |
| <b>ราคาปลาป่น F.O.B. ซีลี (โปรตีน 60%)</b>                                                                |       |       |       |       |       |       |       |       |       |       |       |       |        |
| 2538                                                                                                      | 9.32  | 9.54  | 9.60  | 9.77  | 9.75  | 10.22 | 11.07 | 11.49 | 11.69 | 12.12 | 12.15 | 14.14 | 10.91  |
| 2539                                                                                                      | 14.19 | 14.54 | 13.97 | 13.61 | 12.73 | 12.40 | 12.33 | 12.39 | 13.03 | 13.77 | 13.96 | 13.96 | 13.41  |
| 2540                                                                                                      | 13.72 | 13.57 | 13.58 | 12.79 | 12.70 | 12.66 | 15.51 | 18.30 | 21.32 | 22.55 | 24.28 | 29.19 | 17.51  |
| 2541                                                                                                      | 35.04 | 30.16 | 26.95 | 25.81 | 25.45 | 27.58 | 26.83 | 27.09 | 26.32 | 24.83 | 23.70 | 23.58 | 26.95  |
| 2542                                                                                                      | 18.65 | 14.42 | 11.40 | 11.33 | 10.91 | 11.37 | 11.74 | 13.10 | 14.65 | 14.39 | 14.05 | 14.43 | 13.37  |
| 2543                                                                                                      | 14.08 | 13.93 | 12.58 | 12.13 | 13.38 | 14.57 | 15.61 |       |       |       |       |       | 13.75  |

ที่มา : สมาคมผู้ผลิตปลาป่นไทย ,กรมการค้าภายใน,สำนักงานเศรษฐกิจการเกษตร

ปริมาณนำเข้าและส่งออกปลาป่น

หน่วย : ตัน

|                     | มค.    | กพ.    | มีค.   | เมย.   | พค.    | มิย.   | กค.    | สค.    | กย.    | ตค.    | พย.    | ธค.    | รวม     |
|---------------------|--------|--------|--------|--------|--------|--------|--------|--------|--------|--------|--------|--------|---------|
| <b>ปริมาณนำเข้า</b> |        |        |        |        |        |        |        |        |        |        |        |        |         |
| 2538                | 13,116 | 10,001 | 9,570  | 9,269  | 4,784  | 13,133 | 26,571 | 22,813 | 19,709 | 13,438 | 15,751 | 13,312 | 171,467 |
| 2539                | 19,182 | 13,905 | 11,941 | 10,964 | 11,471 | 8,165  | 6,995  | 10,477 | 16,663 | 22,240 | 19,754 | 8,797  | 160,554 |
| 2540                | 6,935  | 4,931  | 5,153  | 5,277  | 5,676  | 8,870  | 6,645  | 8,298  | 6,720  | 3,729  | 1,828  | 315    | 64,377  |
| 2541                | 878    | 738    | 612    | 600    | 301    | 2,262  | 659    | 785    | 1,418  | 120    | 814    | 2,634  | 11,821  |
| 2542                | 3,990  | 2,262  | 3,019  | 3,025  | 4,593  | 6,132  | 12,838 | 12,748 | 20,080 | 12,156 | 5,935  | 2,015  | 88,794  |
| 2543                | 3,959  | 2,520  | 2,374  |        |        |        |        |        |        |        |        |        | 8,853   |
| <b>ปริมาณส่งออก</b> |        |        |        |        |        |        |        |        |        |        |        |        |         |
| 2538                | 145    | 271    | 133    | 72     | 149    | 44     | 3      | 55     | 18     | 30     | 98     | 49     | 1,067   |
| 2539                | 85     | 44     | 12     | 75     | 38     | 49     | 33     | 103    | 13     | 37     | 71     | 41     | 601     |
| 2540                | 18     | 341    | 247    | 43     | 24     | 50     | 451    | 20     |        | 2      | 25     | 18     | 1,240   |
| 2541                | 183    | 737    | 1,900  | 3,308  | 3,807  | 4,502  | 3,943  | 781    | 2,130  | 2,251  | 1,449  | 208    | 25,199  |
| 2542                | 211    | 314    | 463    | 217    | 157    | 338    | 115    | 205    | 141    | 125    | 1,756  | 587    | 4,629   |
| 2543                | 2,176  | 1,273  | 153    |        |        |        |        |        |        |        |        |        | 3,602   |

File : ตารางราคาปลาป่น

ที่มา : กรมศุลกากร

## อัตราแลกเปลี่ยนเงินดอลลาร์สหรัฐ

ปี 2538 - 2543

บาท/US\$

| ปี      | ม.ค.  | ก.พ.  | มี.ค. | เม.ย. | พ.ค.  | มิ.ย. | ก.ค.  | ส.ค.  | ก.ย.  | ต.ค.  | พ.ย.  | ธ.ค.  | เฉลี่ย |
|---------|-------|-------|-------|-------|-------|-------|-------|-------|-------|-------|-------|-------|--------|
| ปี 2538 | 25.12 | 25.07 | 24.81 | 24.61 | 24.72 | 24.72 | 24.79 | 25.00 | 25.17 | 25.16 | 25.21 | 25.21 | 24.97  |
| ปี 2539 | 25.34 | 25.29 | 25.28 | 25.32 | 25.34 | 25.40 | 25.40 | 25.32 | 25.41 | 25.51 | 25.50 | 25.60 | 25.39  |
| ปี 2540 | 25.77 | 25.98 | 26.00 | 26.07 | 25.89 | 25.80 | 30.25 | 32.61 | 36.44 | 37.70 | 39.47 | 45.33 | 31.44  |
| ปี 2541 | 54.07 | 46.54 | 41.57 | 39.84 | 39.28 | 42.56 | 41.41 | 41.76 | 40.61 | 38.32 | 36.65 | 36.35 | 41.58  |
| ปี 2542 | 36.73 | 37.19 | 37.61 | 37.72 | 37.15 | 37.03 | 37.20 | 38.08 | 39.92 | 39.57 | 38.84 | 38.40 | 37.95  |
| ปี 2543 | 37.49 | 37.82 | 37.99 | 38.09 | 39.03 | 39.17 | 40.27 |       |       |       |       |       | 38.55  |

หมายเหตุ เป็นค่าเฉลี่ยของอัตราขายเงินดอลลาร์สหรัฐรายวัน

ที่มา : ธนาคารแห่งประเทศไทย

D : สินค้า F : อัตราแลกเปลี่ยน