



เดือนสิงหาคม และแนวโนมเดือนกันยายน 2546



สำนักสงเสริมการค้าสินค้าเกษตร

24 กันยายน 2546

## สารบัญ

	หน้า
สถานการณ์สินค้าเกษตร	
ภาพรวม	1
สถานการณ์รายกลุ่มสินค้า	1
การช่วยเหลือด้านการตลาดสินค้าเกษตรของ คชก.	6
ราคารับจำหน่าย	10
ข้อมูลรายสินค้า	
กลุ่มสินค้าผลิตเพื่อส่งออก	
1. ข้าว	12
2. มันสำปะหลัง	25
3. ยางพารา	27
4. กาแฟ	29
5. ไข่เนื้อ	32
6. กุ้งกุลาดำ	34
7. ลำไย	36
8. เงาะ	40
9. มังคุด	43
10. ทูเรียน	47
กลุ่มสินค้าผลิตเพื่อบริโภคภายในประเทศ	
11. ข้าวโพดเลี้ยงสัตว์	50
12. ปาล์มน้ำมัน	53
13. มะพร้าว	60
14. ถั่วเขียว	66
15. เมล็ดงา	69
16. สุกกร	73
17. ไข่ไก่	76
18. เกล็ดทะเล	79

	หน้า
กลุ่มสินค้าที่ต้องนำเข้า	
18. ถั่วเหลือง	81
19. กากถั่วเหลือง	84
20. ปลาป่น	87
อัตราแลกเปลี่ยนเงินดอลลาร์สหรัฐ	90

# สรุปสถานการณ์สินค้าเกษตร

## เดือนสิงหาคม และแนวโน้มเดือนกันยายน 2546

### 1. ภาพรวม

#### 1.1 การผลิต

การเก็บเกี่ยวพืชผลเกษตรที่สำคัญในช่วงเดือนสิงหาคม 2546 ได้แก่ ข้าวนาปรัง ผลผลิตออกสู่ตลาดลดน้อยลงเป็นลำดับเนื่องจากเป็นช่วงปลายฤดูการผลิต ในขณะที่ความต้องการของตลาดทั้งภายในและต่างประเทศยังมีอย่างต่อเนื่อง สินค้ามันสำปะหลังเป็นช่วงปลายฤดูการผลิต ผลผลิตออกสู่ตลาดน้อย ส่วนพืชน้ำมัน ผลผลิตปาล์มน้ำมันและมะพร้าวออกสู่ตลาดลดน้อยลง เป็นผลจากมีฝนตกในแหล่งผลิตเกือบครบกับการระบายน้ำมันปาล์มดิบบางส่วน โรงงานสกัดส่งออกไปต่างประเทศด้วย สินค้าในกลุ่มปศุสัตว์ ผลผลิตสุกรและไก่เนื้อออกสู่ตลาดมากขึ้นเนื่องจากสภาพอากาศเย็นเอื้ออำนวยต่อการเจริญเติบโตของสุกร ประกอบกับภาวะการจำหน่ายชะลอตัว ในขณะที่ไก่เนื้อ มีสต็อกคงเหลือมากเป็นผลจากการนำไข่เข้าฟักเพิ่มของผู้เลี้ยงส่วนไข่ไก่ ผลผลิตออกสู่ตลาดลดน้อยลงต่อเนื่องจากเดือนก่อน เป็นผลจากการลดปริมาณลูกไข่ตัวเมียที่จะออกสู่ตลาด ทำให้ปริมาณแม่ไก่ไข่ลดจำนวนลง สินค้ากลุ่มพืชผักและผลไม้ เป็นช่วงปลายฤดูการผลิตผลไม้ที่สำคัญ ผลผลิตออกสู่ตลาดลดน้อยลงอย่างต่อเนื่อง ส่วนผลผลิตหอมแดง ฤดูฝนภาคเหนือเริ่มออกสู่ตลาดมากขึ้น

ภาวะการผลิตสินค้าเกษตรของโลก จากการคาดการณ์ของกระทรวงเกษตรของสหรัฐฯ ในเดือนกันยายน 2546 คาดว่าสินค้าเกษตรสำคัญที่มีผลผลิตลดลงจากปีก่อน ได้แก่ ข้าวสาลี ผลผลิตลดลงร้อยละ 3.03 ส่วนสินค้าเกษตรอื่นส่วนใหญ่ผลผลิตเพิ่มขึ้นเมื่อเปรียบเทียบกับปีที่ผ่านมา โดยข้าว (ข้าวสาร) ผลผลิตเพิ่มขึ้นร้อยละ 2.78 ธัญพืช ผลผลิตเพิ่มขึ้นร้อยละ 1.35 สำหรับพืชน้ำมัน (ถั่วเหลือง ถั่วลิสง เมล็ดทานตะวัน เมล็ดฝ้าย เมล็ดเรป เมล็ดในปาล์ม เนื้อมะพร้าวแห้ง) ผลผลิตเพิ่มขึ้นร้อยละ 5.46 ขณะที่น้ำมันปาล์ม ผลผลิตเพิ่มขึ้นร้อยละ 3.30

#### 1.2 การค้า

ภาวะตลาดการค้าสินค้าเกษตรในเดือนสิงหาคม 2546 โดยรวมยังอยู่ในทิศทางที่ดี ซึ่งเป็นผลจากการดำเนินมาตรการในด้านต่าง ๆ ของภาครัฐเพื่อรักษาเสถียรภาพราคาสินค้าเกษตร สินค้าส่วนใหญ่ยังมีการซื้อขายคล่องตัว เช่น ข้าวเปลือก มันสำปะหลัง เป็นต้น เนื่องจากความต้องการของตลาดยังมีอย่างต่อเนื่อง ส่งผลให้ภาวะการซื้อขายและราคาที่เกษตรกรขายได้อยู่ในเกณฑ์ดี ส่วนกลุ่มวัตถุดิบอาหารสัตว์ ภาวะการค้าชะลอตัว ราคาปรับตัวลดลงตามสถานการณ์ตลาดต่างประเทศ สินค้ากลุ่มที่ผลิตเพื่อใช้ภายในประเทศ ภาวะการจำหน่ายพืชน้ำมันปรับตัวดีขึ้น และมีการเร่งระบายส่งออกน้ำมันปาล์มดิบไปตลาดต่างประเทศมากขึ้น ส่งผลให้ระดับราคาผลปาล์มปรับตัวสูงขึ้นตลอดทั้งเดือน แต่ยังคงอยู่ในระดับต่ำกว่าเดือนก่อนเล็กน้อย สำหรับสินค้าในกลุ่มปศุสัตว์ ภาวะการค้าไม่คล่องตัวนัก โดยเฉพาะไก่เนื้อ และสุกร ที่มีผลผลิตออกสู่ตลาดมาก ส่วนไข่ไก่ ภาวะการค้ายังอยู่ในเกณฑ์ดี

## 2. สถานการณ์รายกลุ่มสินค้า

**2.1 กลุ่มสินค้าที่ผลิตเพื่อส่งออก** การเก็บเกี่ยวผลผลิตของสินค้ากลุ่มดังกล่าว มีปริมาณลดลง การค้ายังคงอยู่ในภาวะคล่องตัว ราคามีความเคลื่อนไหวเปลี่ยนแปลงตามปริมาณสินค้าที่ออกสู่ตลาดในแต่ละวัน แต่ระดับราคาโดยรวมปรับตัวสูงขึ้นจากเดือนก่อน โดยเฉพาะข้าวเปลือกหอมมะลิและข้าวเปลือกเหนียว เนื่องจากปริมาณผลผลิตออกสู่ตลาดน้อย ในขณะที่ความต้องการของตลาดทั้งภายในและต่างประเทศยังมีสูงอย่างต่อเนื่อง อย่างไรก็ตาม ภายหลังจากการดำเนินการรับจำนำข้าวเปลือกของภาครัฐส่งผลให้ราคาข้าวเปลือกยังอยู่ในเกณฑ์สูงต่อเนื่องจากช่วงต้นฤดู สำหรับสถานการณ์สินค้าเกษตรที่สำคัญ ได้แก่

- ข้าว ภาวะราคาข้าวสารในเดือนสิงหาคม 2546 ข้าวหอมมะลิปรับตัวสูงขึ้นจากเดือนก่อน เนื่องจากเป็นช่วงปลายฤดู และข้าวส่วนใหญ่อยู่ในโครงการรับจำนำ กอปรกับความต้องการของตลาดทั้งภายในและต่างประเทศเพิ่มสูงขึ้น และผู้ส่งออกมีความต้องการเพื่อส่งมอบให้กับประเทศคู่ค้า โดยราคาข้าวหอมมะลิ 100% ชั้น 2 (ข้าวใหม่) เดือนสิงหาคม 2546 มีราคาเฉลี่ยกระสอบละ 1,972 บาท ส่วนปลายข้าวขาวเอวันเลิศ (ข้าวใหม่) และข้าวสารเหนียว กข.6 ปรับตัวสูงขึ้นจากเดือนก่อนเล็กน้อย โดยราคาเดือนสิงหาคม 2546 เฉลี่ยกระสอบละ 583 บาท และ 1,449 บาท ตามลำดับ ขณะที่ข้าวขาว 100% ชั้น 2 (ข้าวใหม่) และข้าวหนึ่ง 100% ราคาปรับตัวลดลง โดยมีราคาเฉลี่ยกระสอบละ 779 บาท และ 766 บาท ตามลำดับ

สำหรับภาวะการค้าข้าวเปลือกยังอยู่ในเกณฑ์ดีสืบเนื่องจากมาตรการรับจำนำข้าวเปลือกของรัฐบาล ประกอบกับขณะนี้ในช่วงปลายฤดู ผลผลิตข้าวนาปรังออกสู่ตลาดน้อย ส่งผลให้ราคาข้าวเปลือกที่เกษตรกรขายได้เฉลี่ยเดือนสิงหาคม 2546 ปรับตัวสูงขึ้น โดยข้าวเปลือกหอมมะลิ ต้นละ 8,900 - 9,300 บาท ข้าวเปลือกเหนียว ต้นละ 7,200 - 7,400 บาท ส่วนข้าวเปลือกเจ้านาปรัง ความชื้นไม่เกิน 15% ตลาดก้านนทรวง อ่อนตัวลงจากเดือนก่อนเล็กน้อยตามภาวะราคาข้าวสาร โดยมีราคาเฉลี่ยต้นละ 4,700 - 4,900 บาท ผลการรับจำนำข้าวเปลือกนาปี สิ้นสุดระยะเวลารับจำนำแล้ว ปริมาณรับจำนำข้าวเปลือกตั้งแต่เดือนพฤศจิกายน 2545 ถึงวันที่ 31 พฤษภาคม 2546 รวม 3,542,429 ตัน เป็นข้าวเปลือกเจ้า จำนวน 2,724,845 ตัน ข้าวเปลือกหอมมะลิ 690,339 ตัน และข้าวเปลือกเหนียว 127,245 ตัน (อ.ส. จำนวน 1,153,433 ตัน อ.ต.ก. 1,692,786 ตัน และ ธ.ก.ส. 696,210 ตัน) มีโรงสีเข้าร่วมโครงการและเปิดรับจำนำจำนวน 585 โรง ใน 64 จังหวัด สำหรับข้าวเปลือกนาปรัง เริ่มมีการรับจำนำตั้งแต่วันที่ 20 มีนาคม 2546 ผลการรับจำนำถึงวันที่ 14 กันยายน 2546 มีปริมาณทั้งสิ้น 2,038,776 ตัน (อ.ส. จำนวน 685,606 ตัน และ อ.ต.ก. 1,353,170 ตัน) มีโรงสีเข้าร่วมโครงการและเปิดรับจำนำ จำนวน 375 โรง ใน 33 จังหวัด ขณะนี้ยังคงเปิดรับจำนำเฉพาะเกษตรกรที่เพาะปลูกในพื้นที่ภาคใต้ ซึ่งจะสิ้นสุดโครงการ ในวันที่ 30 กันยายน 2546

การส่งออกข้าวในปี 2546 ตั้งเป้าการส่งออกไว้จำนวน 7.3 ล้านตัน ข้าวสาร ปริมาณการส่งออกตั้งแต่เดือนมกราคม 2546 ถึงวันที่ 10 กันยายน 2546 มีจำนวน

4,859,915 ตัน มากกว่าปีก่อนในระยะเวลาเดียวกันที่ส่งออกได้จำนวน 4,723,901 ตัน หรือเพิ่มขึ้นร้อยละ 2.88

- **มันสำปะหลัง** ผลผลิตเข้าสู่ตลาดน้อยเนื่องจากเป็นช่วงปลายฤดู โดยมีผลผลิตคงเหลือเฉพาะจังหวัดนครราชสีมา และจากการที่มีฝนตกอย่างต่อเนื่องทำให้ลานมันหยุดการรับซื้อผลผลิตจึงเข้าสู่โรงแปงเป็นส่วนใหญ่ นอกจากนี้ผลจากการที่ภาครัฐได้จัดเตรียมมาตรการรองรับกรณีเกิดปัญหาด้านราคาตั้งแต่ต้นฤดูการผลิตปี 2545/46 โดยให้รับซื้อหัวมันสดเพื่อให้โรงงานแปรรูปเป็นแป้งมันสำปะหลังแล้วรอจำหน่ายในราคาและช่วงเวลาที่เหมาะสม ส่งผลให้ระดับราคาหัวมันสดที่เกษตรกรขายได้ในปัจจุบันยังอยู่ในเกณฑ์ดี โดยราคาหัวมันสด เชื้อแป้ง 25% จังหวัดนครราชสีมา เฉลี่ยเดือนสิงหาคม 2546 ทรงตัวต่อเนื่องจากเดือนก่อนอยู่ที่ กก.ละ 0.96 บาท และคาดว่าผลผลิตฤดูใหม่จะเริ่มออกสู่ตลาดในช่วงต้นเดือนตุลาคม 2546

**2.2 กลุ่มสินค้าที่ผลิตเพื่อบริโภคภายในประเทศ** เป็นช่วงปลายฤดูการผลิตปาล์ม น้ำมันและมะพร้าว ผลผลิตออกสู่ตลาดลดน้อยลงอย่างต่อเนื่อง สินค้าข้าวโพดเลี้ยงสัตว์ ผลผลิตฤดูใหม่เริ่มออกสู่ตลาดมากขึ้นเป็นลำดับ ราคายังอยู่ในเกณฑ์ดี สินค้าในกลุ่มปศุสัตว์ ผลผลิตสุกรและไก่เนื้อออกสู่ตลาดมากขึ้นเป็นผลจากสภาพอากาศทำให้สุกรเจริญเติบโตเร็ว และการเพิ่มอัตราการนำเข้าเข้าฟัก ตั้งแต่เดือนกรกฎาคม 2546 เป็นต้นมา ส่งผลให้ราคาสินค้ากลุ่มปศุสัตว์อ่อนตัวลงจากเดือนก่อน สำหรับสินค้ากลุ่มผัก - ผลไม้ ผลผลิตผลไม้ที่สำคัญของภาคเหนือและภาคใต้ ได้แก่ ลำไย ทุเรียน เงาะและมังคุด ออกสู่ตลาดเกือบหมดแล้ว ภาวะการค้ำยั้งคั่งตัวเป็นผลจากมาตรการเร่งระบายผลผลิตออกนอกแหล่งผลิตของราชการทำให้มีการแข่งขันกันรับซื้อมากขึ้น อย่างไรก็ตามในช่วงปลายเดือนกันยายน 2546 เข้าสู่ช่วงเทศกาลกินเจความต้องการน้ำมันพืชสูงขึ้น ขณะที่ความต้องการสินค้ากลุ่มปศุสัตว์ลดลง ซึ่งจะส่งผลต่อแนวโน้มของราคาสินค้าทั้ง 2 กลุ่มดังกล่าว สำหรับสถานการณ์สินค้าที่สำคัญได้แก่

- **ปาล์มน้ำมัน** ราคาผลปาล์มปรับตัวสูงขึ้นตลอดเดือนสิงหาคม 2546 หลังจากที่ได้อ่อนตัวลงอย่างมากเหลือเพียง กก.ละ 2.05 - 2.35 บาท ในช่วงปลายเดือนกรกฎาคม 2546 ทั้งนี้เป็นผลจากการดำเนินการจัดระบบการซื้อขายผลปาล์มภายในประเทศของภาคราชการ เช่น การเข้มงวดการขนย้าย การตรวจสอบสต็อก การแจ้งปริมาณและการรับซื้อผลปาล์ม ตลอดจนการเข้มงวดปราบปรามการลักลอบนำเข้าน้ำมันปาล์มและจับกุมอย่างจริงจังในช่วงก่อนหน้า ประกอบกับปริมาณผลปาล์มออกสู่ตลาดลดลง โรงงานสกัดจึงแข่งขันกัน รับซื้อ ในขณะที่โรงกลั่นก็เร่งซื้อน้ำมันเก็บสต็อกไว้ด้วยเกรงว่าราคาจะสูงขึ้นอีก ส่งผลให้ราคาผลปาล์มที่เกษตรกรขายได้ (ปาล์มทะเลาะ คุณภาพเปอร์เซ็นต์น้ำมัน 17%) ยังอยู่ในเกณฑ์ดี โดยราคาในเดือนสิงหาคม 2546 เฉลี่ย กก.ละ 2.38 บาท คาดว่าราคามีแนวโน้มปรับตัวสูงขึ้นอีกเนื่องจากโรงงานสกัดเร่งระบายส่งออกสต็อกน้ำมันส่วนเกินไปตลาดต่างประเทศมากขึ้น

- **มะพร้าว** ผลผลิตออกสู่ตลาดลดลง ราคามะพร้าวผลปรับตัวสูงขึ้นจากเดือนก่อนเล็กน้อย โดยราคาขายส่งมะพร้าวผลตลาด กทม. (ทับสะแกผลใหญ่ปอกเปลือก) เดือนสิงหาคม 2546 เฉลี่ยผลละ 6.19 บาท ส่วนเนื้อมะพร้าวแห้งราคาอ่อนตัวลงจากเดือนก่อนเล็กน้อย โดยราคา

เนื้อมะพร้าวแห้ง 90% เดือนสิงหาคม 2546 เฉลี่ย กก.ละ 8.37 บาท เป็นผลจากภาวะการค้ำน้ำมันพืชสำเร็จรูปที่ชะลอตัวต่อเนื่องจากเดือนกรกฎาคม 2546 อย่างไรก็ดี จากการที่ผลผลิตเนื้อมะพร้าวแห้งมีปริมาณลดลงในช่วงปลายเดือนตามปริมาณมะพร้าวผล กอปรกับภาวะการค้ำน้ำมันปาล์มดิบในตลาดมาเลเซียและน้ำมันมะพร้าวดิบในตลาดโลกปรับตัวดีขึ้น ส่งผลให้ราคาเนื้อมะพร้าวแห้งปรับตัวสูงขึ้นในช่วงปลายเดือน และมีแนวโน้มปรับตัวสูงขึ้นอีกในระยะต่อไป เนื่องจากเข้าสู่ช่วงเทศกาลกินเจในปลายเดือนกันยายน 2546

- **ข้าวโพดเลี้ยงสัตว์** คาดว่าผลผลิตข้าวโพดฯ ปี 2546/47 จะมีประมาณ 4.16 ล้านตัน น้อยกว่าปีที่ผ่านมาร้อยละ 1.66 แต่ยังคงอยู่ในระดับใกล้เคียงกับความต้องการของผู้ใช้ภายในประเทศซึ่งมีประมาณ 4.1-4.2 ล้านตัน ผลผลิตข้าวโพดฯ รุ่นใหม่เริ่มออกสู่ตลาดมากขึ้นเป็นลำดับ ในขณะที่โรงงานอาหารสัตว์ส่วนใหญ่มีสินค้าในสต็อกเพียงพอกับความ ต้องการ กอปรกับการดำเนินมาตรการรับจำนำข้าวโพดฯ ของรัฐบาล ในฤดูกาลผลิต 2545/46 ส่งผลราคาข้าวโพดฯ ที่โรงงานอาหารสัตว์รับซื้อในเดือนสิงหาคม 2546 ยังทรงตัวต่อเนื่องจากเดือนก่อน โดยมีราคาเฉลี่ย กก.ละ 4.90 บาท ส่วนราคาข้าวโพดฯ ที่เกษตรกรขายได้ในแหล่งผลิตสำคัญได้แก่ จังหวัดเพชรบูรณ์ และจังหวัดนครราชสีมา มีราคาเฉลี่ย กก.ละ 4.62 บาท และ 4.72 บาท ตามลำดับ ความเคลื่อนไหวของระดับราคายังอยู่ในเกณฑ์สูงเมื่อเทียบกับระยะเดียวกันของปีก่อน คาดว่าในช่วงต่อไปราคาจะยังอยู่ในเกณฑ์ดี เนื่องจากผลผลิตลดลงและไม่มีสต็อกคงเหลือของรัฐบาล

- **ปศุสัตว์** ความเคลื่อนไหวของระดับราคาสินค้าปศุสัตว์โดยรวมปรับตัวลดลงจากเดือนกรกฎาคม 2546 เป็นผลจากปริมาณผลผลิตออกสู่ตลาดมากขึ้นเนื่องจากสภาพอากาศที่เอื้ออำนวยต่อการเจริญเติบโตของผลผลิตโดยเฉพาะสุกรและไก่เนื้อ โดยสินค้าที่สำคัญ ได้แก่ **ไก่เนื้อ** ราคาไก่เนื้อปรับตัวลดลงจากเดือนก่อนเป็นผลจากปริมาณผลผลิตในสต็อกมีมากและสภาพอากาศเย็นทำให้ไก่เติบโตเร็ว และผลจากการที่ผู้เลี้ยงนำไข่เข้าฟักเพิ่มขึ้นจากร้อยละ 85 เป็นร้อยละ 95 ของปริมาณไข่ไก่เนื้อทั้งหมด ตั้งแต่เดือนกรกฎาคม 2546 ประกอบกับภาวะการจำหน่ายไม่คล่องตัว ทำให้โรงงานชะลอการรับซื้อไก่มีชีวิต ส่งผลให้ระดับราคาอ่อนตัวลง โดยราคาไก่เนื้อมีชีวิตหน้าโรงฆ่าเฉลี่ยเดือนสิงหาคม ปรับตัวลดลงเป็น กก.ละ 32.20 บาท **สุกรมีชีวิต** ภาวะการซื้อขายโดยทั่วไปค่อนข้างชะลอตัว ราคาอ่อนตัวลงเนื่องจากผลผลิตสุกรที่ออกสู่ตลาดในช่วงนี้ มีขนาดใหญ่ในขณะที่การซื้อขายจะคำนึงถึงคุณภาพและน้ำหนักที่ได้มาตรฐานเป็นสำคัญ ส่งผลให้ระดับราคาสุกรมีชีวิตหน้าฟาร์มเดือนสิงหาคม 2546 อ่อนตัวลงอยู่ที่เฉลี่ย กก.ละ 34.20 บาท คาดว่าแนวโน้มระดับราคาสุกรจะทรงตัว ทั้งนี้เป็นผลจากการผลักดันการแก้ปัญหาสุกรทั้งระบบ โดยเฉพาะการตรวจสอบเนื้อสุกรที่ใช้สารเร่งเนื้อแดงของรัฐบาลในช่วงก่อนหน้านี้ ประกอบกับได้มีการเจรจากับประเทศสิงคโปร์เพื่อเปิดตลาดสินค้าสุกรแปรรูปเพื่อแก้ไขปัญหาค่าผลผลิตส่วนเกินอีกทางหนึ่ง ซึ่งจะเป็นผลดีต่อทิศทางราคาสุกรในระยะต่อไป **ไข่ไก่** ผลผลิตไข่ไก่ออกสู่ตลาดสม่ำเสมอในขณะที่ภาวะการจำหน่ายไม่คล่องตัว แต่ผลจากมาตรการควบคุมปริมาณผลผลิตรวมทั้งการรวบรวมไข่ไก่ส่วนเกินเข้าสต็อกเพื่อผลักดันการส่งออกของรัฐบาลประกอบกับการเปิดตลาดส่งออกใหม่ได้มากขึ้น ทำให้

ภาวะการส่งออกขยายตัวเพิ่มขึ้นโดยเฉพาะฮ่องกง พม่า โอมาน เยอรมนี ฯลฯ ส่งผลให้ระดับราคาไข่ไก่ภายในประเทศยังทรงตัวอยู่ในระดับใกล้เคียงกับเดือนที่ผ่านมา โดยราคาไข่ไก่ (เบอร์ 3) เฉลี่ยเดือนสิงหาคม 2546 มีราคาเฉลี่ย ฟองละ 1.74 บาท และคาดว่าแนวโน้มราคาไข่ไก่จะปรับตัวสูงขึ้นอีกในระยะต่อไป

- ผักและผลไม้ ผลผลิตลำไยภาคเหนือ และทุเรียน เงาะ มังคุด ภาคใต้ ออกสู่ตลาดใกล้หมดแล้ว ระดับราคายังอยู่ในเกณฑ์ดี เนื่องจากได้รับผลจากมาตรการแก้ไขปัญหาลำไยของภาครัฐในการเร่งระบายออกนอกแหล่งผลิตโดยให้จังหวัดปลายทางเข้าไปรับซื้อผลผลิตจากแหล่งผลิตตั้งแต่ช่วงต้นฤดูเพื่อเพิ่มช่องทางการตลาดใหม่ ๆ และเกิดการแข่งขันในตลาด นอกจากนี้ได้มีมาตรการผลักดันและเร่งรัดการส่งออก รวมทั้งส่งเสริมการแปรรูปและส่งเสริมการจำหน่ายผลไม้ในต่างประเทศ ได้แก่ การจัดงานผลไม้ไทยก้าวไกลทั่วโลก งานบริโภคผลไม้ไทย ช่วยไทยช่วยชาติ ตลอดจนงาน Thai Fruits, Good Taste and Healthy เพื่อรณรงค์และประชาสัมพันธ์การบริโภคผลไม้ไทย ซึ่งได้รับความสนใจจากผู้บริโภคจำนวนมาก ส่งผลให้ราคาผลไม้ในปีนี้อยู่ในเกณฑ์สูงกว่าระยะเดียวกันของปีก่อนประมาณ 25 - 40%

2.3 **กลุ่มสินค้าที่ต้องนำเข้า** ภาวะการค้าสินค้าในกลุ่มวัตถุดิบอาหารสัตว์ในช่วงเดือนสิงหาคม 2546 ชะลอตัวตามภาวะการค้าในตลาดต่างประเทศที่ได้รับผลกระทบจากสภาวะอากาศร้อน และแห้งแล้งในทวีปยุโรป ความเคลื่อนไหวของสินค้าที่สำคัญ ได้แก่ **เมล็ดถั่วเหลือง** เป็นช่วงฤดูการผลผลิตถั่วเหลืองฤดูฝน ผลผลิตออกสู่ตลาดมากขึ้นเป็นลำดับ ราคายังอยู่ในเกณฑ์ดี โดยราคาเมล็ดถั่วเหลืองชนิดคละที่เกษตรกรขายได้เดือนสิงหาคม 2546 เฉลี่ย กก.ละ 10.12 บาท **กากถั่วเหลือง** ราคากากถั่วเหลืองที่ผลิตในประเทศ (เมล็ดนำเข้า) ปรับตัวลดลงจากเดือนก่อนเล็กน้อย ตามภาวะตลาดต่างประเทศ เนื่องจากในช่วงที่ผ่านมาระดับราคาอยู่ในเกณฑ์สูง โรงงานอาหารสัตว์จึงชะลอการสั่งซื้อสินค้าเพื่อเก็บสต็อก ประกอบกับมีสินค้าเพียงพอแล้ว ราคากากถั่วเหลืองที่ผลิตในประเทศ (เมล็ดนำเข้า) เฉลี่ยเดือนสิงหาคม 2546 กก.ละ 10.00 บาท **ปลาป่น** ผลผลิตออกสู่ตลาดลดลงเนื่องจากเป็นช่วงมรสุมทำให้เรือเล็กงดออกจับปลา ราคาจึงปรับตัวสูงขึ้นจากเดือนก่อนเล็กน้อย โดยราคาปลาป่นโปรตีน 60% เฉลี่ยเดือนสิงหาคม 2546 กก.ละ 19.09 บาท

### 3. มาตรการแก้ไขปัญหา/การช่วยเหลือผ่านกองทุนรวมเพื่อช่วยเหลือเกษตรกร (ด้านการตลาด)

การให้ความช่วยเหลือด้านการตลาดสินค้าเกษตร ปีงบประมาณ 2546

ได้อนุมัติให้ดำเนินมาตรการช่วยเหลือสินค้าเกษตรแล้ว ได้แก่ ข้าว กากแฟ ลำไย และผลไม้ วงเงิน 3,152.460 ล้านบาท และการช่วยเหลือสินค้าเกษตรที่มีปัญหาเร่งด่วน ได้แก่ หัว ผลไม้ มันสำปะหลัง และหน่อไม้ฝรั่ง วงเงิน 195 ล้านบาท (รวมวงเงินทั้งหมด 3,347.460 ล้านบาท)



## วงเงินช่วยเหลือด้านการตลาดสินค้าเกษตร

AO1 : วงเงินคชก./ตาราง ปี 46

หน่วย : ล้านบาท

สินค้า	ปี 2540	ปี 2541	ปี 2542	ปี 2543	ปี 2544	ปี 2545	ปี 2546
1 ข้าว	1,228.500	1,645.600	2,676.950	3,471.610	4,148.883	4,469.366	2,008.652
2 ข้าวโพดเลี้ยงสัตว์	284.090		1,509.600	411.945	269.000	209.323	
3 มันสำปะหลัง	3,424.066			1,833.607	2,753.086	965.485	
4 ปาล์มน้ำมัน			1,000.000	500.000	250.000		
5 มะพร้าว	140.000			150.000	145.000		
6 กาแฟ	300.000			35.600	801.783	18.548	21.308
7 หอมแดง	176.000	52.000	130.000	130.000			
8 กระเทียม	297.800	30.000			200.875		
9 หอมหัวใหญ่	420.000	60.500	230.000	67.000			
10 ถั่วเหลือง							
11 ลูกเดือย	15.500			10.000			
12 ถั่วเนาวางแดง	19.000						
13 ไข่ไก่	50.000	60.000	30.000	60.000	60.000		
14 ไข่เนื้อ				300.000			
15 สุกร		170.000		235.000			
16 ปลาโอ				20.200			
17 ปลาเบ็ด				245.600			
18 กุ้งกุลาดำ			1,000.000				
19 เกล็ดทะเล	60.000	60.000	60.000				
20 ป่อ		120.000	86.000				
21 ผลไม้							672.500
22 สับปะรด	153.600		200.000	724.000	50.000		
23 ทูเรียน	154.000		260.000	135.500	200.000	550.000	
24 ลิ้นจี่	43.000					200.000	
25 ลำไย	200.000			648.000		1,503.677	450.000
26 เงาะ	187.000		103.000	420.000	20.500	250.000	
27 มังคุด	40.000					100.000	
28 เงาะ มังคุด ทูเรียน					40.000		
29 มะละกอ			60.600				
30 มะนาว	60.000		50.000	22.000			
31 กะหล่ำปี	0.880						
32 พริกแห้ง				32.000			
33 อ้อยและน้ำตาลทราย				800.00			
34 น้ำมันดิบ				360.00	488.000		
รวมทั้งสิ้น	7,253.436	2,198.100	7,396.150	10,612.062	9,427.127	8,266.399	3,152.460

\* หมายเหตุ : การแทรกแซงล่องกองและกลางสาดปี 2545 ใช้บร่วร่วมกับการแก้ไขปัญหาราคาผลไม้ ปี 2545

ราคาเฉลี่ยสินค้าเกษตรสำคัญที่เกษตรกรขายได้ ปี 2541 - 2546

F: ราคาเฉลี่ยจัดกลุ่ม 46 D:AO1

	สินค้า	ราคาเฉลี่ย															
		ปี 2541			ปี 2542			ปี 2543			ปี 2544			ปี 2545			ส.ค.46
		เฉลี่ย	สูงสุด	ต่ำสุด	เฉลี่ย	สูงสุด	ต่ำสุด	เฉลี่ย	สูงสุด	ต่ำสุด	เฉลี่ย	สูงสุด	ต่ำสุด	เฉลี่ย	สูงสุด	ต่ำสุด	(เฉลี่ย)
1	กลุ่มสินค้าผลิตเพื่อการส่งออก																
	ข้าวเปลือกนาปรัง (บาท/ตัน)	6,660	7,343 ส.ค.	5,368 พ.ย.	5,054	6,117 ม.ค.	4,510 ต.ค.	4,390	4,889 ก.พ.	3,900 ก.ย.	4,260	4,380 ก.ค.	4,050 เม.ย.	4,602	4,793 มิ.ย.	4,439 ม.ค.	4,646
	ข้าวเปลือกนาปี (บาท/ตัน)	6,653	7,422 ก.พ.	5,435 ธ.ค.	5,425	6,164 ม.ค.	4,723 ธ.ค.	4,688	4,967 ก.พ.	4,341 ธ.ค.	4,385	4,421 ธ.ค.	4,339 มี.ค.	4,646	4,728 ต.ค.	4,514 ม.ค.	-
	ข้าวเปลือกหอมมะลิ (บาท/ตัน)	8,225	9,508 ก.พ.	6,298 ธ.ค.	7,132	8,455 ก.ย.	6,462 เม.ย.	7,362	8,177 ก.ย.	6,413 ธ.ค.	5,628	6,583 ม.ค.	4,822 ธ.ค.	6,116	6,874 ก.ย.	5,216 ม.ค.	8,818
	ข้าวเปลือกเหนียว (บาท/ตัน)	7,666	8,521 ก.พ.	6,000 ธ.ค.	5,084	5,831 ม.ค.	4,562 พ.ย.	4,916	5,295 ต.ค.	4,528 มี.ค.	5,573	6,018 ก.ค.	4,739 พ.ย.	5,612	6,293 ก.ย.	5,063 ม.ค.	7,125
2 <sup>1/</sup>	หัวมันสำปะหลังสดละ (บาท/ก.ก.)	1.38	1.84 ก.ค.	0.94 ธ.ค.	0.77	0.94 มี.ค.	0.62 ก.ย.	0.62	0.70 มิ.ย.	0.54 ก.ย.	0.87	1.06 ก.ค.	0.66 ก.พ.	1.03	1.16 เม.ย.	0.91 ต.ค.	0.82
3	ยางพารา แผ่นดิบชั้น 3 (บาท/ก.ก.)	24.02	29.58 พ.ย.	16.44 ธ.ค.	17.91	22.23 พ.ย.	15.28 ส.ค.	21.47	22.59 ก.พ.	19.28 ม.ค.	20.94	24.34 มิ.ย.	15.93 ธ.ค.	27.10	32.35 ก.ย.	20.15 ม.ค.	38.19
4	ไก่เนื้อ หน้าโรงฆ่า (บาท/ก.ก.)	32.37	35.50 ส.ค.	29.65 ธ.ค.	26.89	31.77 ก.ค.	20.68 ก.ย.	25.72	29.02 ก.พ.	22.00 เม.ย.	30.31	34.50 ก.ค.	23.34 มี.ค.	25.21	31.27 ม.ค.	21.38 ก.ย.	32.20
5	กุ้งกุลาดำ ขนาด 50 ตัว/ก.ก. (บาท/ก.ก.)	209.23	302.00 ธ.ค.	165.00 พ.ค.	230.00	263.00 ต.ค.	202.00 มิ.ย.	293.00	347.00 ส.ค.	256.00 ม.ค.	255.00	303.00 ม.ค.	203.00 ต.ค.	244.00	275.00 ก.พ.	220.00 ก.ค.	185.00
6	กาแฟ (บาท/ก.ก.)	62.06	71.58 ก.พ.	47.33 ธ.ค.	50.31	57.17 ก.พ.	43.00 เม.ย.	27.97	32.77 พ.ย.	20.57 มี.ค.	29.17	31.46 เม.ย.	18.50 พ.ย.	23.50	25.76 ม.ค.	21.00 พ.ย.	-
7	ลำไย (บาท/ก.ก.) เกรดเอเอ(เกษตรกรขายได้)	113.33	126.67 ก.ค.	100.00 ส.ค.	31.83	32.89 ส.ค.	30.78 ก.ค.	18.08	18.38 ก.ค.	17.79 ส.ค.	35.00	37.75 ก.ค.	32.25 ส.ค.	33.28	20.75 ก.ค.	57.50 เม.ย.	25.32

	สินค้า	ราคาเฉลี่ย															
		ปี 2541			ปี 2542			ปี 2543			ปี 2544			ปี 2545			ส.ค.46
		เฉลี่ย	สูงสุด	ต่ำสุด	เฉลี่ย	สูงสุด	ต่ำสุด	เฉลี่ย	สูงสุด	ต่ำสุด	เฉลี่ย	สูงสุด	ต่ำสุด	เฉลี่ย	สูงสุด	ต่ำสุด	(เฉลี่ย)
	กลุ่มสินค้าผลิตเพื่อบริโภคภายในประเทศ																
8	สับปะรด โรงงานรับซื้อ (บาท/ก.ก.)	5.54	6.60	4.87	2.56	3.78	1.57	2.27	3.57	1.54	2.53	3.50	1.55	4.42	4.96	3.73	-
			ก.ย.	เม.ย.		ก.พ.	พ.ย.		ก.ย.	มิ.ย.		ก.ย.	มี.ค.		ต.ค.	ม.ค.	
9 <sup>2/</sup>	ข้าวโพดเลี้ยงสัตว์ (บาท/ก.ก.) (ความชื้นไม่เกิน 14.5%)	4.57	5.44	3.38	4.21	4.79	3.66	4.26	4.89	3.52	3.93	4.03	3.83	4.17	4.36	3.89	4.72
			ก.ค.	ธ.ค.		ก.ค.	ม.ค.		เม.ย.	ก.ย.		มิ.ย.	มี.ค.		พ.ค.	ม.ค.	
10	ปาล์มทะลาย (บาท/ก.ก.) คุณภาพเปอร์เซ็นต์น้ำมัน 17%	3.81	5.09	3.27	2.51	5.39	1.32	1.83	2.58	1.45	1.43	2.09	1.00	2.70	4.71	2.06	2.38
			ธ.ค.	มิ.ย.		ม.ค.	พ.ย.		มิ.ย.	มี.ค.		ธ.ค.	มี.ค.		ธ.ค.	พ.ค.	
11	มะพร้าวผลใหญ่แห้งทั้งเปลือก (บาท/ผล)	5.41	11.30	3.18	7.27	11.04	4.61	2.60	5.20	1.72	2.52	3.91	1.97	3.31	4.52	2.21	2.76
			ธ.ค.	พ.ค.		ม.ค.	ก.ค.		ม.ค.	ก.ย.		พ.ย.	ก.พ.		เม.ย.	ก.ย.	
12 <sup>3/</sup>	หอมหัวใหญ่ เบอร์ 1 (บาท/ก.ก.)	15.25	19.50	6.25	6.75	18.75	3.37	4.33	13.66	3.00	5.84	18.40	5.62	5.67	14.50	5.52	-
			ต.ค.	มี.ค.		พ.ย.	ก.พ.		พ.ย.	เม.ย.		ธ.ค.	มี.ค.		ธ.ค.	ม.ค.	
13	หอมแดง แห้งใหญ่คละ (บาท/ก.ก.)	20.03	38.33	12.32	17.48	29.87	12.08	10.42	28.17	6.80	15.24	33.35	10.83	17.44	40.84	11.67	-
			พ.ย.	เม.ย.		พ.ย.	ก.พ.		ก.ย.	ม.ค.		ธ.ค.	ม.ค.		พ.ย.	มี.ค.	
14	กระเทียม แห้งใหญ่คละ (บาท/ก.ก.)	18.46	33.94	11.30	31.65	44.00	22.67	24.26	32.38	18.75	20.33	31.08	15.15	22.42	36.43	19.16	-
			ธ.ค.	ก.พ.		ม.ค.	ก.ค.		ก.พ.	มี.ค.		ธ.ค.	พ.ค.		พ.ย.	มี.ค.	
15	สุกร ขายส่ง ตลาดกทม. (บาท/ก.ก.)	39.15	42.50	29.00	42.20	49.50	29.35	33.86	35.24	31.06	37.12	42.50	30.55	38.41	40.69	32.03	34.20
			ธ.ค.	ม.ค.		พ.ค.	ต.ค.		ก.ค.	ธ.ค.		มิ.ย.	ม.ค.		ธ.ค.	ธ.ค.	
16	ไข่ไก่สด คละ (บาท/ฟอง)	1.68	1.96	1.34	1.54	1.74	1.26	1.17	1.35	1.02	1.50	1.74	1.01	1.41	1.58	1.17	1.56
			มิ.ย.	ม.ค.		ม.ค.	พ.ย.		ก.ย.	ธ.ค.		ก.ย.	ม.ค.		พ.ค.	ธ.ค.	
17	เกลือทะเล (บาท/ตัน)	468.1	522	389	1,625	2,244	511	1,609	2,044	944	1,728	1,917	1,316	1,298	1,557	1,147	1,002
			ธ.ค.	พ.ค.		พ.ย.	ม.ค.		ก.ค.	ก.พ.		ก.ย.	ม.ค.		ม.ค.	พ.ค.	

	สินค้า	ราคาเฉลี่ย															
		ปี 2541			ปี 2542			ปี 2543			ปี 2544			ปี 2545			ส.ค.46
		เฉลี่ย	สูงสุด	ต่ำสุด	เฉลี่ย	สูงสุด	ต่ำสุด	เฉลี่ย	สูงสุด	ต่ำสุด	เฉลี่ย	สูงสุด	ต่ำสุด	เฉลี่ย	สูงสุด	ต่ำสุด	(เฉลี่ย)
18	กลุ่มสินค้าที่ต้องนำเข้า ถั่วเหลือง ชนิดคละ (บาท/ก.ก.)	10.43	12.27 ม.ค.	9.26 ส.ค.	8.70	10.16 ม.ค.	7.79 ก.ย.	9.25	9.87 ธ.ค.	8.11 ก.พ.	9.72	10.10 พ.ย.	9.06 ส.ค.	10.16	11.36 มี.ย.	9.48 ม.ค.	10.12
19	กากถั่วเหลือง ผลิตจากเมล็ดในประเทศ ขายส่ง กทม. (บาท/ก.ก.)	11.12	11.62 เม.ย.	11.00 ธ.ค.	9.50	9.50 ต.ค.	9.87	10.95 ธ.ค.	9.50 ม.ค.	10.87	11.23 ก.พ.	10.08 ธ.ค.	10.38	10.59 ธ.ค.	10.14 เม.ย.		11.15
20	ปลาป่น ตลาด กทม. (โปรตีน 60%) (บาท/ก.ก.)	20.74	24.72 ก.พ.	17.29 เม.ย.	16.22	19.26 ส.ค.	14.56 ก.พ.	14.45	16.11 มี.ย.	13.23 ก.พ.	18.77	21.88 ก.ค.	16.35 ธ.ค.	18.22	21.14 มี.ค.	16.07 ต.ค.	19.09

หมายเหตุ

- 1/ ปีการผลิต เริ่มตั้งแต่ ตค. - กย.
- 2/ ปีการผลิต เริ่มตั้งแต่ กค. - มี.ย.
- 3/ ปีการผลิต เริ่มตั้งแต่ พย. - เม.ย.

**ราคาจำหน่ายสินค้าเกษตร ปี 2545/46**

ลำดับที่	สินค้า	ราคาจำหน่าย																																
1.	ข้าวหน้าปี	<p>กำหนดราคาจำหน่ายข้าวเปลือกหน้าปี ปีการผลิต 2545/46 (ณ ความชื้นไม่เกิน 15%) ดังนี้</p> <table border="1"> <thead> <tr> <th>ชนิดข้าว</th> <th>บาท/ตัน</th> </tr> </thead> <tbody> <tr> <td><b>1) ข้าวเปลือกหอมมะลิ</b></td> <td></td> </tr> <tr> <td>ข้าวเปลือกหอมมะลิ ชนิดสีได้ตันข้าว 42 กรัม</td> <td>6,800</td> </tr> <tr> <td>ข้าวเปลือกหอมมะลิ ชนิดสีได้ตันข้าว 40 กรัม</td> <td>6,700</td> </tr> <tr> <td>ข้าวเปลือกหอมมะลิ ชนิดสีได้ตันข้าว 38 กรัม</td> <td>6,600</td> </tr> <tr> <td>ข้าวเปลือกหอมมะลิ ชนิดสีได้ตันข้าว 36 กรัม</td> <td>6,500</td> </tr> <tr> <td colspan="2">หมายเหตุ : โดยให้ปรับเพิ่ม - ลดตามจำนวนกรัม ในอัตรากรัมละ 50 บาท สำหรับการรับจำหน่ายข้าวเปลือกหอมมะลิที่ยังฉางของเกษตรกรให้กำหนดราคาจำหน่าย ตันละ 6,500 บาท ส่วนข้าวเปลือกหอมจังหวัดในภาคเหนือตอนล่างและภาคกลาง ให้กำหนดราคาจำหน่ายตันละ 5,350 - 5,700 บาท ตามคุณภาพและภาวะการตลาด</td> </tr> <tr> <td><b>2) ข้าวเปลือกเจ้าหน้าปี</b></td> <td></td> </tr> <tr> <td>ข้าวเปลือกเจ้าหน้าปี 100% (ชนิดสีเป็นข้าวสาร 100%)</td> <td>5,330</td> </tr> <tr> <td>ข้าวเปลือกเจ้าหน้าปี 5% (ชนิดสีเป็นข้าวสาร 5%)</td> <td>5,235</td> </tr> <tr> <td>ข้าวเปลือกเจ้าหน้าปี 10% (ชนิดสีเป็นข้าวสาร 10%)</td> <td>5,045</td> </tr> <tr> <td>ข้าวเปลือกเจ้าหน้าปี 15% (ชนิดสีเป็นข้าวสาร 15%)</td> <td>4,950</td> </tr> <tr> <td>ข้าวเปลือกเจ้าหน้าปี 25% (ชนิดสีเป็นข้าวสาร 25%)</td> <td>4,760</td> </tr> <tr> <td><b>3) ข้าวเปลือกเหนียว</b></td> <td></td> </tr> <tr> <td>ข้าวเปลือกเหนียว 10% เมล็ดยาว</td> <td>5,900</td> </tr> <tr> <td>ข้าวเปลือกเหนียวคละ</td> <td>5,650</td> </tr> </tbody> </table>	ชนิดข้าว	บาท/ตัน	<b>1) ข้าวเปลือกหอมมะลิ</b>		ข้าวเปลือกหอมมะลิ ชนิดสีได้ตันข้าว 42 กรัม	6,800	ข้าวเปลือกหอมมะลิ ชนิดสีได้ตันข้าว 40 กรัม	6,700	ข้าวเปลือกหอมมะลิ ชนิดสีได้ตันข้าว 38 กรัม	6,600	ข้าวเปลือกหอมมะลิ ชนิดสีได้ตันข้าว 36 กรัม	6,500	หมายเหตุ : โดยให้ปรับเพิ่ม - ลดตามจำนวนกรัม ในอัตรากรัมละ 50 บาท สำหรับการรับจำหน่ายข้าวเปลือกหอมมะลิที่ยังฉางของเกษตรกรให้กำหนดราคาจำหน่าย ตันละ 6,500 บาท ส่วนข้าวเปลือกหอมจังหวัดในภาคเหนือตอนล่างและภาคกลาง ให้กำหนดราคาจำหน่ายตันละ 5,350 - 5,700 บาท ตามคุณภาพและภาวะการตลาด		<b>2) ข้าวเปลือกเจ้าหน้าปี</b>		ข้าวเปลือกเจ้าหน้าปี 100% (ชนิดสีเป็นข้าวสาร 100%)	5,330	ข้าวเปลือกเจ้าหน้าปี 5% (ชนิดสีเป็นข้าวสาร 5%)	5,235	ข้าวเปลือกเจ้าหน้าปี 10% (ชนิดสีเป็นข้าวสาร 10%)	5,045	ข้าวเปลือกเจ้าหน้าปี 15% (ชนิดสีเป็นข้าวสาร 15%)	4,950	ข้าวเปลือกเจ้าหน้าปี 25% (ชนิดสีเป็นข้าวสาร 25%)	4,760	<b>3) ข้าวเปลือกเหนียว</b>		ข้าวเปลือกเหนียว 10% เมล็ดยาว	5,900	ข้าวเปลือกเหนียวคละ	5,650
ชนิดข้าว	บาท/ตัน																																	
<b>1) ข้าวเปลือกหอมมะลิ</b>																																		
ข้าวเปลือกหอมมะลิ ชนิดสีได้ตันข้าว 42 กรัม	6,800																																	
ข้าวเปลือกหอมมะลิ ชนิดสีได้ตันข้าว 40 กรัม	6,700																																	
ข้าวเปลือกหอมมะลิ ชนิดสีได้ตันข้าว 38 กรัม	6,600																																	
ข้าวเปลือกหอมมะลิ ชนิดสีได้ตันข้าว 36 กรัม	6,500																																	
หมายเหตุ : โดยให้ปรับเพิ่ม - ลดตามจำนวนกรัม ในอัตรากรัมละ 50 บาท สำหรับการรับจำหน่ายข้าวเปลือกหอมมะลิที่ยังฉางของเกษตรกรให้กำหนดราคาจำหน่าย ตันละ 6,500 บาท ส่วนข้าวเปลือกหอมจังหวัดในภาคเหนือตอนล่างและภาคกลาง ให้กำหนดราคาจำหน่ายตันละ 5,350 - 5,700 บาท ตามคุณภาพและภาวะการตลาด																																		
<b>2) ข้าวเปลือกเจ้าหน้าปี</b>																																		
ข้าวเปลือกเจ้าหน้าปี 100% (ชนิดสีเป็นข้าวสาร 100%)	5,330																																	
ข้าวเปลือกเจ้าหน้าปี 5% (ชนิดสีเป็นข้าวสาร 5%)	5,235																																	
ข้าวเปลือกเจ้าหน้าปี 10% (ชนิดสีเป็นข้าวสาร 10%)	5,045																																	
ข้าวเปลือกเจ้าหน้าปี 15% (ชนิดสีเป็นข้าวสาร 15%)	4,950																																	
ข้าวเปลือกเจ้าหน้าปี 25% (ชนิดสีเป็นข้าวสาร 25%)	4,760																																	
<b>3) ข้าวเปลือกเหนียว</b>																																		
ข้าวเปลือกเหนียว 10% เมล็ดยาว	5,900																																	
ข้าวเปลือกเหนียวคละ	5,650																																	
2.	ข้าวโพด	<p>กำหนดราคาจำหน่ายข้าวโพดเลี้ยงสัตว์ ปี 2545/46 ณ จุดรับจำหน่ายของ อคส. และ อ.ต.ก. ดังนี้</p> <table border="1"> <thead> <tr> <th>ระดับความชื้น</th> <th>ข้าวโพดฝัก</th> <th>ข้าวโพดเมล็ด</th> </tr> </thead> <tbody> <tr> <td>1) ความชื้น 30.0 - 25.1 %</td> <td>2.50</td> <td>3.39</td> </tr> <tr> <td>2) ความชื้น 25.0 - 22.1 %</td> <td>2.68</td> <td>3.58</td> </tr> <tr> <td>3) ความชื้น 22.0 - 19.6 %</td> <td>2.82</td> <td>3.72</td> </tr> <tr> <td>4) ความชื้น 19.5 - 17.1 %</td> <td>3.00</td> <td>3.85</td> </tr> <tr> <td>5) ความชื้น 17.0 - 14.6 %</td> <td>3.18</td> <td>3.97</td> </tr> <tr> <td>6) ความชื้น 14.5 %</td> <td>3.27</td> <td>4.19</td> </tr> </tbody> </table>	ระดับความชื้น	ข้าวโพดฝัก	ข้าวโพดเมล็ด	1) ความชื้น 30.0 - 25.1 %	2.50	3.39	2) ความชื้น 25.0 - 22.1 %	2.68	3.58	3) ความชื้น 22.0 - 19.6 %	2.82	3.72	4) ความชื้น 19.5 - 17.1 %	3.00	3.85	5) ความชื้น 17.0 - 14.6 %	3.18	3.97	6) ความชื้น 14.5 %	3.27	4.19											
ระดับความชื้น	ข้าวโพดฝัก	ข้าวโพดเมล็ด																																
1) ความชื้น 30.0 - 25.1 %	2.50	3.39																																
2) ความชื้น 25.0 - 22.1 %	2.68	3.58																																
3) ความชื้น 22.0 - 19.6 %	2.82	3.72																																
4) ความชื้น 19.5 - 17.1 %	3.00	3.85																																
5) ความชื้น 17.0 - 14.6 %	3.18	3.97																																
6) ความชื้น 14.5 %	3.27	4.19																																

ลำดับที่	สินค้า	ราคารับจำหน่าย																
3.	กาแฟ	กำหนดราคารับจำหน่ายเมล็ดกาแฟ ฤดูกาลผลิต ปี 2545/46 ณ จุดรับจำหน่ายของ อคส. ณ แหล่งผลิต ดังนี้  <table border="1"> <thead> <tr> <th>เกรด</th> <th>ระดับความชื้น</th> <th>ข้อบกพร่อง</th> <th>บาท/กก.</th> </tr> </thead> <tbody> <tr> <td>1) เกรดดี</td> <td>ไม่เกินร้อยละ13</td> <td>ไม่เกินร้อยละ 5</td> <td>30</td> </tr> <tr> <td>2) เกรดหนึ่ง</td> <td>ไม่เกินร้อยละ13</td> <td>ไม่เกินร้อยละ 7</td> <td>27</td> </tr> <tr> <td>3) เกรดสอง</td> <td>ไม่เกินร้อยละ13</td> <td>ไม่เกินร้อยละ 15</td> <td>21</td> </tr> </tbody> </table>	เกรด	ระดับความชื้น	ข้อบกพร่อง	บาท/กก.	1) เกรดดี	ไม่เกินร้อยละ13	ไม่เกินร้อยละ 5	30	2) เกรดหนึ่ง	ไม่เกินร้อยละ13	ไม่เกินร้อยละ 7	27	3) เกรดสอง	ไม่เกินร้อยละ13	ไม่เกินร้อยละ 15	21
เกรด	ระดับความชื้น	ข้อบกพร่อง	บาท/กก.															
1) เกรดดี	ไม่เกินร้อยละ13	ไม่เกินร้อยละ 5	30															
2) เกรดหนึ่ง	ไม่เกินร้อยละ13	ไม่เกินร้อยละ 7	27															
3) เกรดสอง	ไม่เกินร้อยละ13	ไม่เกินร้อยละ 15	21															
4.	ลำไยอบแห้ง	กำหนดราคารับจำหน่ายลำไยอบแห้งทั้งเปลือกของฤดูกาลผลิต ปี 2546 ความชื้นไม่เกิน 13.5% ดังนี้  เกรด AA (ขนาดเส้นผ่าศูนย์กลางตั้งแต่ 2.51 ซม. ขึ้นไป) กก.ละ 72 บาท เกรด A (ขนาดเส้นผ่าศูนย์กลางตั้งแต่ 2.21 – 2.50 ซม.) กก.ละ 54 บาท เกรด B (ขนาดเส้นผ่าศูนย์กลางตั้งแต่ 1.90 – 2.20 ซม.) กก.ละ 36 บาท																

## ข้าว

## 1. การผลิตและความต้องการใช้

	2541/42	2542/43	2543/44	2544/45	2545/46 (ประมาณการ)
ผลผลิตข้าว(ล้านตัน)					
โลก	585.100	607.900	592.000	593.600	567.700
ไทย					
- นาปี	18.449	19.016	19.788	20.899	19.997
- นาปรัง	4.336	5.156	6.056	5.790	5.948
รวม	22.999	24.172	25.844	26.689	25.945
ความต้องการ	14.217	13.600	14.163	14.798	15.034 (เป้าหมาย)
ส่งออก (ม.ค.-ธ.ค.) (ข้าวสาร)	6.688	6.57	7.52	7.244	7.3 - 7.5
ปริมาณคงเหลือ	2.532	4.865	5.393	6.512	6.059
ราคา (บาท/ตัน)					(สค. 46)
- ข้าวเปลือกเจ้าหอมมะลิ	7,132	7,362	5,628	6,097	8,900 - 9,300
- ข้าวเปลือกเจ้านาปี 5%	5,425	4,688	4,385	4,656	-
- ข้าวเปลือกเจ้าเหนียว	5,084	4,916	5,573	5,612	7,200 - 7,400
- ข้าวเปลือกเจ้านาปรัง	5,054	4,390	4,260	4,602	4,600 - 4,800
ต้นทุนการผลิต(บาท/ตัน)					
ข้าวเปลือกหอมมะลิ	5,482.63	5,408.61	5,963.86	5,746.82	6,200.77
ข้าวเปลือกเจ้านาปี	4,759.27	4,614.81	4,265.85	3,994.52	4,451.55
ข้าวเปลือกเหนียว	5,170.79	4,750.13	4,999.14	4,798.22	5,064.19
ข้าวเปลือกนาปรัง	3,930.00	3,89.56	3,254.72	3,421.02	3,344.32

## 2. สถานการณ์

## 2.1 ข้าวนาปี

กระทรวงเกษตรและสหกรณ์สรุปตัวเลขล่าสุดว่าพื้นที่เพาะปลูกข้าวนาปี ปีการผลิต 2545/46 จะมี 57.264 ล้านไร่ ลดลงจากปี 2544/45 ร้อยละ 1.00 เนื่องจากสภาพดินฟ้าอากาศไม่เอื้ออำนวย โดยในช่วงกลางฤดู (กค. - สค.) ได้เกิดภาวะฝนแล้ง ส่งผลให้ขาดน้ำในการเพาะปลูกและบางจังหวัดไม่สามารถปลูกข้าวในที่ดอนได้ ขณะนี้สิ้นสุดฤดูกาลแล้ว

สำหรับผลผลิตมีปริมาณ 19.997 ล้านตันข้าวเปลือกลดลงจาก ปี 2544/45 ร้อยละ 4.32 แยกเป็นข้าวหอมมะลิจำนวน 5.285 ล้านตัน ข้าวเจ้านาปีจำนวน 9.115 ล้านตัน และข้าวเหนียวจำนวน 5.597 ล้านตัน เนื่องจากสภาพภูมิอากาศแห้งแล้ง โดยเฉพาะภาคตะวันออกเฉียงเหนือลำต้นข้าวไม่สมบูรณ์ส่งผลให้ผลผลิตต่อไร่ลดลงจากปีก่อนประมาณ 12 กก. ประกอบกับเกิดอุทกภัยพื้นที่เพาะปลูกได้รับความเสียหายจำนวนมาก

## 2.2 ข้าวนาปรัง

ข้าวนาปรัง ปี 2546 กระทรวงเกษตรฯ ได้คาดการณ์ว่าจะมีพื้นที่เพาะปลูก 8.63 ล้านไร่ เพิ่มขึ้นจากปีก่อนร้อยละ 24 ส่วนผลผลิตประมาณ 5.955 ล้านตันข้าวเปลือก มากกว่าปี 2545 ร้อยละ 2.73 เนื่องจากสภาพน้ำในเขื่อนและน้ำคลองธรรมชาติมีเพียงพอในการเพาะปลูกประกอบกับราคาข้าวนาปีค่อนข้างดี ทำให้เกษตรกรมีการเพาะปลูกเพิ่ม ขณะนี้กำลังเก็บเกี่ยวอย่างต่อเนื่องและจะมีการเก็บเกี่ยวลดลงตามลำดับจนถึงเดือนตุลาคม จะเข้าสู่ฤดูข้าวนาปี

## 3. ภาวะการค้าและราคา

ขณะนี้ยังมีข้าวเปลือกหอมมะลิ และข้าวเปลือกเหนียวออกสู่ตลาดในปริมาณไม่มากนัก ในขณะที่ตลาดทั้งภายในและต่างประเทศยังมีความต้องการค่อนข้างมาก ส่งผลให้ข้าวเปลือกหอมมะลิและข้าวเปลือกเหนียวมีราคาอยู่ในเกณฑ์สูง โดยข้าวเปลือกหอมมะลินิตสีได้ตันข้าว 36 กรัม ราคาตันละ 8,900 - 9,300 บาท ข้าวเปลือกเหนียวราคาตันละ 7,200 - 7,400 บาท สำหรับข้าวนาปรังรัฐบาลได้ดำเนินมาตรการรับจำนำข้าวเปลือกนาปรัง ปี 2546 ออกมารองรับโดยภาคเหนือ ภาคกลาง และภาคตะวันออกเฉียงเหนือรับจำนำตั้งแต่ 20 มีนาคม - 31 กรกฎาคม 2546 และภาคใต้เริ่มตั้งแต่กรกฎาคม - กันยายน 2546 ข้าวเปลือกส่วนหนึ่งเข้าโครงการจำนำของรัฐบาล ทำให้ข้าวเปลือกเข้าสู่ตลาดทั่วไปลดน้อยลง ประกอบกับตลาดปลายทางกรุงเทพฯ และตลาดส่งออกยังมีการตอบสนองต่ออุปสงค์ได้ดี ข้าวเปลือกนาปรังที่กำลังเข้าสู่ตลาดขณะนี้ราคาตันละ 4,700 - 4,800 บาท ซึ่งนับว่าอยู่ในเกณฑ์ดี

## 4. การส่งออก

ในปี 2546 นี้ทางการได้ตั้งเป้าการส่งออกข้าวไว้จำนวน 7.3 - 7.5 ล้านตัน โดยตั้งแต่ 1 มค. - 27 สค. 46 ตัวเลขเบื้องต้นจากกรมการค้าต่างประเทศแจ้งว่าส่งข้าวออกไปแล้วทั้งสิ้น 4,578,220 ตัน น้อยกว่าปีก่อนในช่วงเดียวกันซึ่งส่งออกได้ 4,437,872 ตัน อยู่ 140,348 ตัน หรือร้อยละ 3.16

## 5. สภาพปัญหาและสาเหตุ

5.1 ผลผลิตส่วนใหญ่ออกสู่ตลาดพร้อมกันมากและกระจุกตัวในช่วงต้นฤดู ทำให้ราคาตกต่ำ

5.2 เศรษฐกิจโลกและประเทศผู้ซื้อยังอยู่ในภาวะตกต่ำ การขายข้าวในตลาดโลกมีการแข่งขันกันตัดราคาลงอย่างมาก ตลาดข้าวจึงเป็นของผู้ซื้อ

## 6. มาตรการแก้ไข

### 6.1 มาตรการรับจำนำข้าวเปลือกนาปรัง ปี 2546

6.1.1 เป้าหมาย รับจำนำในจังหวัดที่เป็นพื้นที่ปลูกข้าวนาปรัง ปริมาณรับจำนำรวม 2.0 ล้านตันข้าวเปลือก หรือปริมาณร้อยละ 33 ของผลผลิต โดยให้ อคส. และ อ.ต.ก. รับฝากและออกไปประทวน และ ธ.ก.ส. รับจำนำไปประทวนที่ อคส. และ อ.ต.ก. ออกให้เกษตรกรและสถาบันเกษตรกร

6.1.2 ระยะเวลารับจำนำ 20 มีค. - 31 กค. 46 (ยกเว้นภาคใต้ให้รับจำนำ กค. - กย. 46)

6.1.3 ระยะเวลาไถ่ถอน 3 เดือนนับถัดจากเดือนที่รับจำนำ

6.1.4 ระยะเวลาโครงการ 20 มีค. - ธค. 46



6.1.5 ราคารับจํานำ กำหนดราคารับจํานำข้าวเปลือกเจ้านาปรัง (ความชื้นไม่เกิน 15%) ตาม  
 ชั้นคุณภาพ ดังนี้

ชนิดข้าว	หน่วย : บาท/ตัน
ราคาจํานำ	
ข้าวเปลือกเจ้านาปรัง 100%	4,975
ข้าวเปลือกเจ้านาปรัง 5%	4,880
ข้าวเปลือกเจ้านาปรัง 10%	4,785
ข้าวเปลือกเจ้านาปรัง 15%	4,690
ข้าวเปลือกเจ้านาปรัง 25%	4,500

#### 6.1.6 วิธีดำเนินการ

(1) เกษตรกรผู้มีสิทธิรับจํานำ จะต้องมืหนังสือรับรองเกษตรกรผู้ปลูกข้าวนาปรัง  
 ปี 2546 ของกระทรวงเกษตรและสหกรณ์ และต้องเป็นลูกค้ของ ธ.ก.ส. ด้วย

(2) พื้นที่รับจํานำ เกษตรกรสามารถจํานำได้ในพื้นที่จังหวัดของตนเองเท่านั้น เว้นแต่  
 ในกรณีที่เกษตรกรอยู่ในพื้นที่ตำบลที่มีชายแดนติดต่อกับจังหวัดข้างเคียง ให้มีการจํานำข้ามเขตได้เฉพาะ  
 พื้นที่ตำบลที่ติดต่อกันและเป็นประเพณีปฏิบัติทางการค้าปกติเท่านั้น

(3) การเข้าร่วมโครงการของโรงสี โดยให้ความสำคัญกับโรงสีสหกรณ์การเกษตรเป็น  
 อันดับแรก และกำหนดคุณสมบัติ เงื่อนไข รวมทั้งภาระหน้าที่ที่โรงสีที่เข้าร่วมโครงการจะต้องปฏิบัติ ดังนี้

1) เป็นโรงสีเอกชนที่มีศักยภาพในการรับฝากและสีแปรสภาพข้าวเปลือก โดยต้อง  
 มีเครื่องอบลดความชื้นหรือลานตาก และมีสถานที่เก็บข้าวอยู่ในบริเวณเดียวกันกับโรงสี รวมทั้งไม่มีพฤติกรรม  
 เข้าข่ายกระทำความผิดในการเข้าร่วมโครงการรับจํานำที่ผ่านมา ได้แก่โรงสีที่ถูกแจ้งความดำเนินคดีและ  
 ถูกขึ้นบัญชีดำ (Black list)

2) โรงสีจะสามารถเข้าร่วมโครงการกับ อคส. หรือ อ.ต.ก. ได้เพียงหน่วยงานใด  
 หน่วยงานหนึ่งเท่านั้น

3) ห้ามมิให้โรงสีรับฝากข้าวเปลือกจากเกษตรกรไว้ก่อนแล้วเจ้าหน้าที่ของ อคส./  
 อ.ต.ก. ออกใบประทวนให้ในภายหลัง หากมีการรับฝากข้าวเปลือกไว้ให้ถือว่าเป็นข้าวของโรงสี มิใช่ข้าวที่  
 รับจํานำของรัฐบาล

4) ห้ามมิให้โรงสีที่เข้าร่วมโครงการนำข้าวที่ อคส./อ.ต.ก. ฝากเก็บไว้ไปเก็บไว้  
 ในสถานที่อื่นนอกจากบริเวณโรงสีที่เข้าร่วมโครงการ

5) ห้ามมิให้นำข้าวสารที่ไม่ได้แปรสภาพจากข้าวเปลือกที่จํานำหรือข้าวสารของ  
 โรงสีอื่น (เป่าเทา) มาส่งมอบเข้าโกดังกลางของ อคส./อ.ต.ก. โดยเด็ดขาด

6) ปริมาณข้าวเปลือกที่โรงสีจะรับฝาก ณ เวลาใดเวลาหนึ่ง จะต้องมีปริมาณไม่เกิน  
 30 เท่าของกำลังการผลิตที่ระบุไว้ใน รง.4 หรือตามปริมาณที่ได้รับจัดสรร

7) โรงสีที่เข้าร่วมโครงการจะต้องส่งมอบข้าวสารในการเข้าร่วมโครงการที่ผ่านมา  
 ครบถ้วนก่อนวันปิดรับสมัครเข้าร่วมโครงการ

(4) สำหรับสหกรณ์การเกษตร ที่เข้าร่วมโครงการจะต้องมีศักยภาพในการรับฝากและสีแปรสภาพข้าวเปลือกได้ รวมทั้งต้องได้รับการรับรองจากกรมส่งเสริมสหกรณ์ว่าเป็นผู้มีความสามารถเข้าร่วมโครงการได้ โดยให้ใช้คณะกรรมการดำเนินการของสหกรณ์ทั้งคณะ เป็นผู้ค้ำประกันการเข้าร่วมโครงการ

(5) การกำกับดูแล

1) อนุมัติในหลักการให้รัฐมนตรีว่าการกระทรวงพาณิชย์ รองประธาน กนช. เป็นผู้พิจารณาให้ความเห็นชอบผ่อนผันหลักเกณฑ์การรับจำนำข้าวเปลือกนาปรัง ปี 2546 เพื่อให้สามารถแก้ไขปัญหาได้ทันทั่วถึง และรายงาน กนช. ทราบต่อไป

2) ให้คณะกรรมการแก้ไขปัญหาเกษตรกรอันเนื่องมาจากผลิตผลการเกษตร ระดับจังหวัด เป็นผู้กำกับดูแลในระดับจังหวัด เพื่อให้การรับจำนำเป็นไปด้วยความเรียบร้อยโปร่งใส โดยเฉพาะไม่ให้มีการสวมสิทธิของเกษตรกร เพื่อให้ประโยชน์ตกถึงมือเกษตรกรอย่างแท้จริง ตามเจตนารมณ์ของรัฐบาล

3) ให้ฝ่ายเลขานุการ กนช. ประสานกับหน่วยงานที่เกี่ยวข้อง พิจารณาจัดสายตรวจพิเศษ และเจ้าหน้าที่จากส่วนกลางเข้าไปตรวจสอบกำกับดูแลเป็นประจำอย่างต่อเนื่อง นอกเหนือจากการตรวจสอบและกำกับดูแลของคณะกรรมการฯ ระดับจังหวัด

4) ให้ อคส. และ อ.ต.ก. จัดผู้ช่วยปฏิบัติงาน 2 คน และตัวแทนเกษตรกร 1 คน ประจำแต่ละจุดรับฝาก เพื่ออำนวยความสะดวกและดูแลการวัดความชื้น สิ่งเจือปน การชั่งน้ำหนัก เพื่อให้เกษตรกรได้รับประโยชน์ตามที่แท้จริง

5) ให้มีการกำกับดูแลออกไปประทวนและการจ่ายเงินของ ธ.ก.ส. ให้ได้ ภายใน 6 วันทำการ นับแต่วันที่เกษตรกรนำข้าวมาจำนำ

(6) การประชาสัมพันธ์ ให้ทำการประชาสัมพันธ์ให้เกษตรกรในพื้นที่เพาะปลูก ข้าวนาปรัง ได้ทราบการรับจำนำโดยทั่วถึง เพื่อให้เกษตรกรผู้ปลูกข้าวนาปรังได้รับประโยชน์จากการรับจำนำและป้องกันมิให้มีการสวมสิทธิ รวมทั้งช่วยให้ระดับราคาข้าวเปลือกในท้องตลาดปรับตัวดีขึ้น

(7) การแปรสภาพและการระบายจำหน่าย

1) การแปรสภาพ ให้มีการสีแปรสภาพปกติในอัตราร้อยละ 40 ของปริมาณที่รับฝากเก็บในขณะนั้น และใช้สูตรอัตราแปรสภาพ การส่งมอบข้าวสาร การขนส่งและการขนย้ายจากโรงสี เข้าเก็บโกดังของ อคส. และ อ.ต.ก. ส่วนค่าใช้จ่ายในการสีแปรสภาพ ค่าขนส่ง ค่ากระสอบ และค่าใช้จ่ายอื่น ๆ ให้เป็นไปตามที่จ่ายจริง โดยค่าใช้จ่ายดังกล่าวให้ คิดคำนวณหักจากปลายข้าวและผลิตภัณฑ์ข้าวอื่น ๆ ที่ได้จากการสีแปรสภาพข้าวเปลือกเป็นข้าวสาร และหากมีส่วนที่เหลือจะต้องนำส่งต้นข้าวสารให้กับรัฐบาล รวมทั้งกับอัตราส่งมอบต้นข้าวจากการแปรสภาพข้าวเปลือกเป็นข้าวสารด้วย

2) การระบายข้าว มอบหมายให้รัฐมนตรีว่าการกระทรวงพาณิชย์รองประธาน กนช. เป็นผู้พิจารณาอนุมัติ ราคา ปริมาณ และหลักเกณฑ์เงื่อนไขอื่น ๆ ในการขายข้าวเปลือกและ ข้าวสารทั้งในและต่างประเทศในเวลาที่เหมาะสม ตามข้อเสนอของคณะอนุกรรมการพิจารณาระบายข้าวเปลือกหรือคณะอนุกรรมการจำหน่ายข้าวสารแล้วแต่กรณี ซึ่งทั้งสองคณะ ประกอบด้วย ผู้แทนกรมการค้าต่างประเทศ กรมการค้าภายใน ธ.ก.ส. อคส. และ อ.ต.ก. และรายงานให้ กนช. ทราบต่อไป

## 7. ผลการดำเนินงาน

ผลการรับจำนำข้าวเปลือกนาปี ปี 2545/46 ตั้งแต่ 1 พย. 45 - 27 เมย. 46 มีปริมาณทั้งสิ้น 3,542,429 ตัน เป็นข้าวเปลือกเจ้า จำนวน 2,724,845 ตัน ข้าวเปลือกหอมมะลิ จำนวน 696,210 ตัน และข้าวเปลือกเหนียว จำนวน 127,245 ตัน ซึ่งเป็นการรับจำนำโดย อคส. จำนวน 1,153,433 ตัน และ อ.ต.ก. 1,692,786 ตัน และ ธ.ก.ส. จำนวน 696,210 ตัน โดยมีโรงสีที่สมัครเข้าร่วมโครงการและเปิดรับจำนำ จำนวน 583 โรง ใน 64 จังหวัด ขณะนี้สิ้นสุดการรับจำนำข้าวเปลือกนาปีแล้ว

สำหรับผลการรับจำนำข้าวเปลือกนาปรัง ปี 2546 ขณะนี้สิ้นสุดการจำนำตั้งแต่วันที่ 31 กค. 46 ยกเว้นภาคใต้รับจำนำตั้งแต่ กค. - กย. 46 โดย ณ วันที่ 1 กย. 46 มีปริมาณทั้งสิ้น 2,038,776 ตัน โดยเป็นการรับจำนำของ อคส. จำนวน 685,606 ตัน และเป็นการรับจำนำของ อ.ต.ก. จำนวน 1,353,170 ตัน มีโรงสีสมัครเข้าร่วมโครงการและเปิดรับจำนำแล้ว จำนวน 375 โรง ใน 35 จังหวัด

~~~~~

สำนักส่งเสริมการค้าสินค้าเกษตร  
กรมการค้าภายใน  
กันยายน 2546

## ราคาข้าวเปลือกหอมมะลิ ที่โรงสีรับซื้อในส่วนภูมิภาค

17

หน่วย : บาท/ตัน

| ปี   | มค.   | กพ.   | มีค.  | เมย.  | พค.   | มิย.  | กค.   | สค.   | กย.   | ตค.   | พย.   | ธค.   | เฉลี่ย |
|------|-------|-------|-------|-------|-------|-------|-------|-------|-------|-------|-------|-------|--------|
| 2534 | 3,620 | 3,847 | 3,855 | 3,771 | 3,810 | 3,962 | 4,186 | 4,474 | 4,500 | 4,550 | 4,502 | 4,488 | 4,130  |
| 2535 | 3,915 | 4,275 | 4,250 | 4,347 | 4,517 | 4,652 | 4,976 | 4,942 | 4,790 | 4,720 | 4,850 | 4,176 | 4,534  |
| 2536 | 4,297 | 4,450 | 4,376 | 4,369 | 4,395 | 4,450 | 4,698 | 4,787 | 4,850 | 4,774 | 4,850 | 4,617 | 4,576  |
| 2537 | 4,952 | 5,082 | 4,909 | 4,874 | 4,900 | 4,880 | 4,790 | 4,850 | 4,850 | 4,850 | 4,850 | 3,972 | 4,813  |
| 2538 | 4,062 | 4,137 | 4,115 | 4,117 | 4,200 | 4,355 | 4,806 | 4,951 | 4,957 | 5,184 | 4,642 | 4,658 | 4,515  |
| 2539 | 4,810 | 4,850 | 4,850 | 5,105 | 5,326 | 5,697 | 5,786 | 6,119 | 6,969 | 6,992 | 6,900 | 6,172 | 5,798  |
| 2540 | 6,825 | 7,214 | 7,819 | 7,950 | 7,990 | 8,340 | 9,174 | 9,651 | 9,215 | 8,785 | 6,835 | 7,140 | 8,078  |
| 2541 | 9,352 | 9,508 | 8,909 | 8,738 | 8,709 | 8,664 | 8,501 | 8,388 | 8,041 | 7,258 | 6,332 | 6,298 | 8,225  |
| 2542 | 6,855 | 6,685 | 6,603 | 6,462 | 6,614 | 6,638 | 6,958 | 7,436 | 8,455 | 8,354 | 7,850 | 6,676 | 7,132  |
| 2543 | 6,743 | 6,781 | 6,885 | 6,977 | 7,311 | 7,477 | 8,005 | 8,135 | 8,177 | 8,146 | 7,289 | 6,413 | 7,362  |
| 2544 | 6,583 | 6,389 | 6,085 | 6,140 | 5,933 | 5,750 | 5,711 | 5,170 | 4,929 | 5,151 | 4,867 | 4,822 | 5,628  |
| 2545 | 5,216 | 5,410 | 5,472 | 5,550 | 5,625 | 6,248 | 6,735 | 6,785 | 6,874 | 6,758 | 6,340 | 6,375 | 6,116  |
| 2546 | 6,425 | 6,778 | 7,560 | 7,850 | 7,990 | 8,340 | 8,465 | 8,818 |       |       |       |       | 7,778  |

หมายเหตุ เป็นราคารับซื้อเฉลี่ยหน้าโรงสีจังหวัดสุรินทร์ อุตรดิตถ์ อุบลราชธานี และนครราชสีมา

## ราคาข้าวเปลือกเหนียว (เมล็ดยาว) ที่โรงสีรับซื้อในส่วนภูมิภาค

หน่วย : บาท/ตัน

| ปี   | มค.   | กพ.   | มีค.  | เมย.  | พค.   | มิย.  | กค.   | สค.   | กย.   | ตค.   | พย.   | ธค.   | เฉลี่ย |
|------|-------|-------|-------|-------|-------|-------|-------|-------|-------|-------|-------|-------|--------|
| 2534 | 3,354 | 3,550 | 3,512 | 3,376 | 3,336 | 3,537 | 3,907 | 4,388 | 4,317 | 4,070 | 3,907 | 3,613 | 3,739  |
| 2535 | 3,707 | 4,178 | 4,173 | 4,176 | 4,397 | 4,272 | 4,273 | 4,152 | 3,941 | 3,649 | 3,413 | 3,694 | 4,002  |
| 2536 | 3,571 | 3,850 | 3,776 | 3,730 | 3,684 | 3,412 | 3,359 | 3,205 | 3,268 | 3,486 | 3,754 | 3,614 | 3,559  |
| 2537 | 3,861 | 3,843 | 3,678 | 3,799 | 3,755 | 3,684 | 3,684 | 3,741 | 3,875 | 3,875 | 3,450 | 3,493 | 3,728  |
| 2538 | 3,578 | 3,683 | 3,684 | 3,943 | 4,186 | 4,394 | 4,807 | 5,013 | 4,805 | 4,838 | 4,254 | 4,495 | 4,307  |
| 2539 | 4,800 | 4,771 | 4,770 | 4,820 | 4,874 | 5,037 | 4,964 | 5,280 | 5,828 | 5,108 | 5,008 | 5,180 | 5,037  |
| 2540 | 5,796 | 6,169 | 6,338 | 6,338 | 6,513 | 6,863 | 7,638 | 8,206 | 8,321 | 8,589 | 7,993 | 7,234 | 7,167  |
| 2541 | 8,491 | 8,521 | 7,880 | 7,970 | 8,099 | 8,033 | 7,971 | 7,880 | 7,730 | 7,155 | 6,263 | 6,000 | 7,666  |
| 2542 | 5,831 | 5,536 | 5,241 | 5,033 | 5,174 | 4,877 | 4,783 | 4,997 | 5,304 | 4,876 | 4,562 | 4,790 | 5,084  |
| 2543 | 4,667 | 4,549 | 4,528 | 4,706 | 4,831 | 4,828 | 5,068 | 5,203 | 5,208 | 5,295 | 5,111 | 4,997 | 4,916  |
| 2544 | 5,467 | 5,612 | 5,550 | 5,651 | 5,795 | 5,948 | 6,018 | 5,830 | 5,750 | 5,509 | 4,739 | 5,006 | 5,573  |
| 2545 | 5,063 | 5,124 | 5,112 | 5,374 | 5,657 | 5,781 | 5,913 | 6,155 | 6,293 | 6,073 | 5,568 | 5,236 | 5,612  |
| 2546 | 5,397 | 5,774 | 5,950 | 6,000 | 6,058 | 6,229 | 6,576 | 7,125 |       |       |       |       | 6,139  |

หมายเหตุ : เป็นราคารับซื้อเฉลี่ยหน้าโรงสีจังหวัดอุตรดิตถ์

สำนักส่งเสริมการค้าสินค้าเกษตร

ที่มา : สำนักงานการค้าภายในจังหวัด

FILE : PX003 แผ่นสถานการณ์ข้าว

หน่วย : บาท/ตัน

| ปี   | มค.   | กพ.   | มีค.  | เมษ.  | พค.   | มิย.  | กค.   | สค.   | กย.   | ตค.   | พย.   | ธค.   | เฉลี่ย |
|------|-------|-------|-------|-------|-------|-------|-------|-------|-------|-------|-------|-------|--------|
| 2535 | 3,890 | 3,938 | 3,949 | 3,975 | 3,896 | 3,879 | 3,940 | 3,950 | 3,983 | 3,983 | 3,782 | 3,729 | 3,908  |
| 2536 | 3,404 | 3,396 | 3,269 | 3,093 | 2,725 | 2,782 | 2,906 | 3,123 | 3,125 | 3,264 | 4,257 | 4,044 | 3,282  |
| 2537 | 4,335 | 4,471 | 4,263 | 4,238 | 3,849 | 3,766 | 3,836 | 4,408 | 4,075 | 3,812 | 3,775 | 3,696 | 4,044  |
| 2538 | 3,835 | 3,886 | 3,869 | 3,925 | 4,039 | 4,549 | 5,001 | 5,125 | 5,246 | 5,482 | 4,655 | 4,722 | 4,528  |
| 2539 | 5,137 | 5,075 | 5,075 | 5,075 | 5,075 |       |       |       |       |       |       | 4,855 | 5,049  |
| 2540 | 5,085 | 5,028 | 5,048 | 4,891 |       |       |       |       |       |       |       |       | 5,013  |
| 2541 | 7,253 | 7,494 | 6,650 |       |       |       |       |       |       |       |       |       | 7,132  |
| 2542 | 6,271 | 6,050 |       |       |       |       |       |       |       |       |       | 4,720 | 5,680  |
| 2543 | 4,824 | 4,975 |       |       |       |       |       |       |       |       |       | 4,550 | 4,783  |
| 2544 | 4,550 | 4,550 | 4,550 |       |       |       |       |       |       |       | 4,450 | 4,553 | 4,531  |
| 2545 | 4,624 | 4,761 | 4,650 |       |       |       |       |       |       | 4,750 | 4,750 | 4,700 | 4,706  |
| 2546 | 4,732 | 4,750 | 4,750 |       |       |       |       |       |       |       |       |       | 4,744  |

## ราคาข้าวเปลือกเจ้าหน้าปี 5% ตลาดกลางจังหวัดพิษณุโลก

| ปี   | มค.   | กพ.   | มีค.  | เมษ.  | พค.   | มิย.  | กค.   | สค.   | กย.   | ตค.   | พย.   | ธค.   | เฉลี่ย |
|------|-------|-------|-------|-------|-------|-------|-------|-------|-------|-------|-------|-------|--------|
| 2535 | 3,815 | 3,831 | 3,825 | 3,794 | 3,734 | 3,730 | 3,903 | 3,934 | 3,806 | 3,743 | 3,717 | 3,478 | 3,776  |
| 2536 | 3,252 | 3,341 | 3,122 | 2,783 | 2,636 | 2,598 | 2,785 | 3,035 | 3,063 | 3,264 | 3,986 | 3,904 | 3,147  |
| 2537 | 4,264 | 4,411 | 3,846 | 3,495 | 3,342 | 3,766 | 3,836 | 4,025 | 3,953 | 3,842 | 3,551 | 3,490 | 3,818  |
| 2538 | 3,578 | 3,700 | 3,810 | 3,792 | 3,945 | 4,394 | 4,866 | 5,152 | 5,130 | 5,235 | 4,364 | 4,488 | 4,371  |
| 2539 | 4,968 | 4,900 | 4,864 | 4,681 | 4,703 |       |       |       |       |       |       | 4,448 | 4,761  |
| 2540 | 5,143 | 5,134 | 5,090 | 4,958 | 4,875 |       |       |       |       |       |       | 6,050 | 5,208  |
| 2541 | 6,956 | 7,350 |       |       |       |       |       |       |       |       |       | 5,435 | 6,580  |
| 2542 | 6,057 | 5,668 | 5,465 |       |       |       |       |       |       |       | 4,915 | 4,725 | 5,366  |
| 2543 | 4,850 | 4,958 | 4,799 | 4,472 |       |       |       |       |       |       | 4,715 | 4,132 | 4,654  |
| 2544 | 4,186 | 4,267 | 4,127 |       |       |       |       |       |       |       | 4,328 | 4,289 | 4,239  |
| 2545 | 4,405 | 4,650 | 4,650 | 4,650 |       |       |       |       |       | 4,706 | 4,627 | 4,475 | 4,595  |
| 2546 | 4,593 | 4,646 | 4,650 |       |       |       |       |       |       |       |       |       | 4,630  |

## ราคาข้าวเปลือกหน้าปี 5 % เฉลี่ยตลาดกลางก้านันทรังและตลาดกลางจังหวัดพิษณุโลก

| ปี   | มค.   | กพ.   | มีค.  | เมษ.  | พค.   | มิย.  | กค.   | สค.   | กย.   | ตค.   | พย.   | ธค.   | เฉลี่ย |
|------|-------|-------|-------|-------|-------|-------|-------|-------|-------|-------|-------|-------|--------|
| 2535 | 3,853 | 3,885 | 3,887 | 3,885 | 3,815 | 3,805 | 3,922 | 3,942 | 3,895 | 3,863 | 3,750 | 3,604 | 3,842  |
| 2536 | 3,328 | 3,369 | 3,196 | 2,938 | 2,681 | 2,690 | 2,846 | 3,079 | 3,094 | 3,264 | 4,122 | 3,974 | 3,215  |
| 2537 | 4,300 | 4,441 | 4,055 | 3,867 | 3,596 | 3,766 | 3,836 | 4,217 | 4,014 | 3,827 | 3,663 | 3,593 | 3,931  |
| 2538 | 3,707 | 3,793 | 3,840 | 3,859 | 3,992 | 4,472 | 4,934 | 5,139 | 5,188 | 5,359 | 4,510 | 4,605 | 4,450  |
| 2539 | 5,053 | 4,988 | 4,970 | 4,878 | 4,889 |       |       |       |       |       |       | 4,652 | 4,905  |
| 2540 | 5,114 | 5,081 | 5,069 | 4,925 | 4,875 |       |       |       |       |       |       | 6,050 | 5,186  |
| 2541 | 7,105 | 7,422 | 6,650 |       |       |       |       |       |       |       |       | 5,435 | 6,653  |
| 2542 | 6,164 | 5,859 | 5,465 |       |       |       |       |       |       |       | 4,915 | 4,723 | 5,425  |
| 2543 | 4,837 | 4,967 | 4,799 | 4,472 |       |       |       |       |       |       | 4,715 | 4,341 | 4,688  |
| 2544 | 4,368 | 4,409 | 4,339 |       |       |       |       |       |       |       | 4,389 | 4,421 | 4,385  |
| 2545 | 4,514 | 4,706 | 4,650 | 4,650 |       |       |       |       |       | 4,728 | 4,688 | 4,588 | 4,646  |
| 2546 | 4,663 | 4,698 | 4,700 |       |       |       |       |       |       |       |       |       | 4,687  |

## ราคาข้าวเปลือกเจ้านาปรัง ความชื้น 15% ตลาดก้านทร

| ปี   | หน่วย : บาท/ตัน |       |       |       |       |       |       |       |       |       |       |       |        |
|------|-----------------|-------|-------|-------|-------|-------|-------|-------|-------|-------|-------|-------|--------|
|      | มค.             | กพ.   | มีค.  | เมย.  | พค.   | มิย.  | กค.   | กค.   | กย.   | ตค.   | พย.   | ธค.   | เฉลี่ย |
| 2534 |                 |       |       |       | 3,827 | 3,860 | 4,262 | 4,239 | 4,128 | 3,907 | 3,894 | 3,808 | 3,991  |
| 2535 |                 |       |       |       | 3,415 | 3,418 | 3,717 | 3,754 | 3,688 | 3,509 | 3,538 | 3,425 | 3,558  |
| 2536 |                 |       |       | 2,350 | 2,456 | 2,600 | 2,865 | 3,011 | 3,000 | 3,363 |       |       | 2,806  |
| 2537 |                 |       |       | 3,745 | 3,081 | 3,060 | 3,342 | 3,788 | 3,803 | 3,821 | 3,850 |       | 3,561  |
| 2538 |                 |       |       | 3,707 | 3,913 | 4,542 | 4,961 | 4,879 | 4,950 | 5,237 | 4,705 |       | 4,612  |
| 2539 |                 |       | 4,950 | 4,338 | 4,475 | 4,800 | 4,781 | 4,493 | 4,692 | 4,336 | 4,296 | 4,356 | 4,552  |
| 2540 |                 |       | 4,494 | 4,269 | 4,389 | 4,375 | 4,794 | 5,125 | 5,228 | 5,563 | 5,500 | 5,956 | 4,969  |
| 2541 | 6,575           | 6,770 | 6,599 | 6,681 | 6,568 | 7,211 | 7,281 | 7,400 | 7,296 | 6,495 | 5,544 | 5,679 | 6,675  |
| 2542 | 6,213           | 5,611 | 5,368 | 4,859 | 4,840 | 5,200 | 5,303 | 5,248 | 4,997 | 4,671 | 4,655 | 4,797 | 5,147  |
| 2543 | 4,825           |       | 4,659 | 4,419 | 4,561 | 4,674 | 4,380 | 4,450 | 4,025 | 4,245 | 4,322 | 4,385 | 4,450  |
| 2544 | 4,498           | 4,492 | 4,273 | 4,185 | 4,250 | 4,385 | 4,450 | 4,160 | 4,330 | 4,345 | 4,344 | -     | 4,337  |
| 2545 | -               | -     | 4,576 | 4,606 | 4,845 | 4,956 | 4,750 | 4,640 | 4,650 | 4,681 |       |       | 4,729  |
| 2546 | -               | -     | 4,580 | 4,550 | 4,550 | 4,731 | 4,902 | 4,713 |       |       |       |       | 4,671  |

## ราคาข้าวเปลือกเจ้านาปรัง ความชื้น 15% ตลาดกลางจังหวัดพิษณุโลก

| ปี   | หน่วย : บาท/ตัน |       |       |       |       |       |       |       |       |       |       |       |        |
|------|-----------------|-------|-------|-------|-------|-------|-------|-------|-------|-------|-------|-------|--------|
|      | มค.             | กพ.   | มีค.  | เมย.  | พค.   | มิย.  | กค.   | กค.   | กย.   | ตค.   | พย.   | ธค.   | เฉลี่ย |
| 2534 |                 |       |       | 3,705 | 3,761 | 3,775 | 4,061 | 4,193 | 4,085 | 3,777 | 3,767 | 3,704 | 3,870  |
| 2535 |                 |       | 3,725 | 3,687 | 3,572 | 3,323 | 3,592 | 3,634 | 3,506 | 3,443 | 3,422 | 3,275 | 3,518  |
| 2536 |                 |       | 2,725 | 2,508 | 2,309 | 2,417 | 2,714 | 2,959 | 3,003 | 3,042 |       |       | 2,710  |
| 2537 |                 |       |       | 3,495 | 3,070 | 2,823 | 3,163 | 3,683 | 3,713 | 3,608 |       |       | 3,365  |
| 2538 |                 |       | 3,752 | 4,648 | 3,790 | 4,336 | 4,786 | 4,780 | 4,687 | 5,037 | 4,413 |       | 4,470  |
| 2539 |                 |       | 4,655 | 4,035 | 4,032 | 4,449 | 4,644 | 4,444 | 4,530 | 4,518 | 4,308 | 4,294 | 4,391  |
| 2540 |                 |       | 4,670 | 4,100 | 4,578 | 4,625 | 5,060 | 5,072 | 5,157 | 5,570 | 5,075 | 5,850 | 4,976  |
| 2541 | 7,437           | 7,126 | 6,231 | 6,695 | 6,599 | 7,267 | 7,186 | 7,286 | 7,148 | 6,164 | 5,192 | 5,488 | 6,652  |
| 2542 | 6,020           | 5,560 | 5,131 | 4,532 | 4,714 | 5,141 | 5,098 | 5,070 | 4,780 | 4,348 | 4,552 | 4,585 | 4,961  |
| 2543 | 4,740           | 4,889 | 4,677 | 4,316 | 4,173 | 4,123 | 4,080 | 4,221 | 3,775 | 4,192 | 4,177 | 4,156 | 4,293  |
| 2544 | 4,198           | 4,212 | 4,050 | 3,916 | 4,030 | 4,225 | 4,310 | 4,198 | 4,298 | 4,250 | 4,225 | 4,303 | 4,185  |
| 2545 | 4,439           | 4,617 | 4,571 | 4,589 | 4,610 | 4,635 | 4,492 | 4,410 | 4,425 | 4,492 |       |       | 4,528  |
| 2546 | -               | -     | 4,490 | 4,475 | 4,586 | 4,689 | 4,687 | 4,578 |       |       |       |       | 4,584  |

## ราคาข้าวเปลือกนาปรัง ความชื้น 15% เฉลี่ย ตลาดก้านทรและจังหวัดพิษณุโลก

| ปี   | หน่วย : บาท/ตัน |       |       |       |       |       |       |       |       |       |       |       |        |
|------|-----------------|-------|-------|-------|-------|-------|-------|-------|-------|-------|-------|-------|--------|
|      | มค.             | กพ.   | มีค.  | เมย.  | พค.   | มิย.  | กค.   | กค.   | กย.   | ตค.   | พย.   | ธค.   | เฉลี่ย |
| 2534 |                 |       |       | 3,705 | 3,794 | 3,818 | 4,162 | 4,216 | 4,107 | 3,842 | 3,831 | 3,756 | 3,915  |
| 2535 |                 |       | 3,725 | 3,687 | 3,494 | 3,371 | 3,655 | 3,694 | 3,597 | 3,476 | 3,480 | 3,350 | 3,553  |
| 2536 |                 |       | 2,725 | 2,429 | 2,383 | 2,509 | 2,790 | 2,985 | 3,002 | 3,203 |       |       | 2,753  |
| 2537 |                 |       |       | 2,620 | 3,076 | 2,942 | 3,253 | 3,736 | 3,758 | 3,715 | 3,850 |       | 3,369  |
| 2538 |                 |       | 3,752 | 3,678 | 3,852 | 4,439 | 4,874 | 4,830 | 4,819 | 5,137 | 4,559 |       | 4,438  |
| 2539 |                 |       | 4,803 | 4,187 | 4,254 | 4,625 | 4,713 | 4,469 | 4,611 | 4,427 | 4,302 | 3,838 | 4,423  |
| 2540 |                 |       | 4,582 | 4,185 | 4,484 | 4,500 | 4,927 | 5,098 | 5,193 | 5,567 | 5,603 | 5,903 | 5,004  |
| 2541 | 7,006           | 6,948 | 6,415 | 6,688 | 6,584 | 7,239 | 7,234 | 7,343 | 7,208 | 6,301 | 5,368 | 5,583 | 6,660  |
| 2542 | 6,117           | 5,586 | 5,250 | 4,696 | 4,777 | 5,170 | 5,201 | 5,159 | 4,888 | 4,510 | 4,604 | 4,691 | 5,054  |
| 2543 | 4,787           | 4,889 | 4,668 | 4,368 | 4,367 | 4,398 | 4,230 | 4,336 | 3,900 | 4,218 | 4,250 | 4,271 | 4,390  |
| 2544 | 4,348           | 4,352 | 4,162 | 4,050 | 4,140 | 4,305 | 4,380 | 4,179 | 4,314 | 4,298 | 4,284 | 4,303 | 4,260  |
| 2545 | 4,439           | 4,617 | 4,574 | 4,598 | 4,728 | 4,793 | 4,621 | 4,525 | 4,538 | 4,587 |       |       | 4,602  |
| 2546 | -               | -     | 4,535 | 4,513 | 4,568 | 4,710 | 4,795 | 4,646 |       |       |       |       | 4,628  |

สำนักส่งเสริมการค้าสินค้าเกษตร

## ราคาขายส่งข้าวสารหอมมะลิ 100% ชั้น 2 ในตลาดกรุงเทพมหานคร

หน่วย : บาท/100 กก.

| ปี   | มค.   | กพ.   | มีค.  | เมย.  | พค.   | มิย.  | กค.   | ตค.   | กย.   | ตล.   | พย.   | ธค.   | เฉลี่ย |
|------|-------|-------|-------|-------|-------|-------|-------|-------|-------|-------|-------|-------|--------|
| 2534 | 798   | 868   | 845   | 820   | 824   | 819   | 863   | 893   | 905   | 902   | 900   | 928   | 864    |
| 2535 | 810   | 845   | 824   | 840   | 879   | 906   | 953   | 941   | 935   | 933   | 937   | 994   | 900    |
| 2536 | 1,010 | 871   | 860   | 864   | 871   | 902   | 940   | 935   | 951   | 960   | 1,031 | 1,039 | 936    |
| 2537 | 1,167 | 1,150 | 1,058 | 1,071 | 1,040 | 1,036 | 1,026 | 1,042 | 1,031 | 1,025 | 989   | 829   | 1,039  |
| 2538 | 1,015 | 1,075 | 1,075 | 957   | 815   | 880   | 941   | 921   | 935   | 1,043 | 1,019 | 1,021 | 975    |
| 2539 | 1,038 | 1,079 | 1,086 | 1,074 | 1,056 | 1,085 | 1,108 | 1,197 | 1,410 | 1,042 | 1,405 | 1,420 | 1,167  |
| 2540 | 1,484 | 1,580 | 1,754 | 1,720 | 1,788 | 1,891 | 2,101 | 2,156 | 2,080 | 1,910 | 1,758 | 1,936 | 1,847  |
| 2541 | 2,564 | 2,386 | 2,156 | 2,068 | 2,088 | 2,033 | 1,896 | 1,810 | 1,698 | 1,518 | 1,422 | 1,430 | 1,922  |
| 2542 | 1,454 | 1,423 | 1,378 | 1,348 | 1,378 | 1,370 | 1,476 | 1,563 | 1,908 | 1,850 | 1,721 | 1,530 | 1,533  |
| 2543 | 1,520 | 1,531 | 1,543 | 1,563 | 1,727 | 1,840 | 2,028 | 2,015 | 1,983 | 1,970 | 1,910 | 1,887 | 1,793  |
| 2544 | 1,443 | 1,345 | 1,306 | 1,297 | 1,227 | 1,145 | 1,117 | 996   | 952   | 1,032 | 1,088 | 1,031 | 1,165  |
| 2545 | 1,021 | 1,053 | 1,044 | 1,050 | 1,105 | 1,219 | 1,309 | 1,311 | 1,345 | 1,275 | 1,278 | 1,252 | 1,189  |
| 2546 | 1,359 | 1,440 | 1,686 | 1,811 | 1,837 | 1,862 | 1,855 | 1,972 |       |       |       |       | 1,728  |

## ราคาขายส่งปลายข้าวสารหอมมะลิในตลาดกรุงเทพมหานคร

หน่วย : บาท/100 กก.

| ปี   | มค. | กพ. | มีค. | เมย. | พค. | มิย. | กค. | ตค. | กย. | ตล. | พย. | ธค. | เฉลี่ย |
|------|-----|-----|------|------|-----|------|-----|-----|-----|-----|-----|-----|--------|
| 2534 | 375 | 431 | 404  | 409  | 407 | 379  | 402 | 430 | 456 | 451 | 429 | 422 | 416    |
| 2535 | 423 | 430 | 432  | 431  | 428 | 436  | 439 | 439 | 429 | 427 | 428 | 400 | 429    |
| 2536 | 391 | 397 | 364  | 341  | 330 | 338  | 351 | 364 | 371 | 371 | 384 | 362 | 364    |
| 2537 | 349 | 361 | 367  | 368  | 373 | 384  | 412 | 463 | 484 | 501 | 499 | 515 | 423    |
| 2538 | 535 | 497 | 511  | 515  | 545 | 643  | 686 | 659 | 661 | 689 | 685 | 631 | 605    |
| 2539 | 613 | 586 | 602  | 570  | 589 | 583  | 552 | 506 | 547 | 513 | 502 | 480 | 554    |
| 2540 | 518 | 564 | 591  | 591  | 608 | 610  | 645 | 661 | 694 | 677 | 668 | 809 | 636    |
| 2541 | 886 | 821 | 768  | 782  | 802 | 823  | 832 | 892 | 945 | 914 | 788 | 800 | 838    |
| 2542 | 826 | 822 | 825  | 824  | 827 | 824  | 839 | 812 | 825 | 812 | 712 | 616 | 797    |
| 2543 | 601 | 603 | 605  | 611  | 585 | 569  | 591 | 610 | 598 | 622 | 579 | 569 | 595    |
| 2544 | 572 | 582 | 624  | 651  | 692 | 757  | 781 | 810 | 802 | 805 | 712 | 685 | 706    |
| 2545 | 722 | 704 | 682  | 680  | 671 | 672  | 680 | 697 | 713 | 712 | 697 | 670 | 692    |
| 2546 | 636 | 650 | 628  | 605  | 614 | 639  | 642 | 673 |     |     |     |     | 636    |

ที่มา : สำนักส่งเสริมการค้าสินค้าเกษตร

File : PX006

หน่วย : บาท/100 กก.

| ปี   | มค.   | กพ.   | มีค.  | เมย.  | พค.   | มิย.  | กค.   | ตค.   | กย.   | ตล.   | พย. | ธค.   | เฉลี่ย |
|------|-------|-------|-------|-------|-------|-------|-------|-------|-------|-------|-----|-------|--------|
| 2534 | 735   | 795   | 766   | 709   | 712   | 728   | 753   | 744   | 722   | 670   | 644 | 648   | 719    |
| 2535 | 666   | 670   | 682   | 680   | 664   | 661   | 681   | 654   | 620   | 601   | 615 | 623   | 651    |
| 2536 | 638   | 616   | 584   | 473   | 421   | 448   | 472   | 499   | 494   | 640   | 782 | 799   | 572    |
| 2537 | 905   | 881   | 684   | 638   | 543   | 501   | 539   | 587   | 611   | 620   | 623 | 618   | 646    |
| 2538 | 656   | 665   | 676   | 661   | 682   | 760   | 818   | 796   | 863   | 924   | 803 | 813   | 760    |
| 2539 | 880   | 888   | 886   | 814   | 819   | 848   | 875   | 804   | 790   | 757   | 768 | 797   | 827    |
| 2540 | 880   | 863   | 807   | 753   | 795   | 792   | 905   | 864   | 926   | 956   | 933 | 1,122 | 883    |
| 2541 | 1,450 | 1,287 | 1,156 | 1,178 | 1,213 | 1,324 | 1,319 | 1,304 | 1,270 | 1,078 | 941 | 970   | 1,208  |
| 2542 | 1,058 | 987   | 902   | 828   | 854   | 898   | 900   | 886   | 876   | 819   | 851 | 846   | 892    |
| 2543 | 858   | 892   | 821   | 770   | 751   | 742   | 716   | 718   | 709   | 766   | 769 | 758   | 773    |
| 2544 | 755   | 748   | 729   | 716   | 720   | 740   | 743   | 724   | 729   | 719   | 741 | 752   | 735    |
| 2545 | 807   | 825   | 786   | 797   | 833   | 828   | 782   | 767   | 763   | 782   | 776 | 777   | 794    |
| 2546 | 824   | 832   | 806   | 807   | 814   | 826   | 806   | 779   |       |       |     |       | 812    |

ราคาขายส่งข้าวสารเจ้า 5% ตลาดกรุงเทพมหานคร

หน่วย : บาท/100 กก.

| ปี   | มค.   | กพ.   | มีค.  | เมย.  | พค.   | มิย.  | กค.   | ตค.   | กย.   | ตล.   | พย. | ธค.   | เฉลี่ย |
|------|-------|-------|-------|-------|-------|-------|-------|-------|-------|-------|-----|-------|--------|
| 2533 | 664   | 717   | 696   | 652   | 625   | 612   | 609   | 613   | 611   | 656   | 629 | 622   | 642    |
| 2534 | 712   | 772   | 740   | 680   | 682   | 698   | 723   | 716   | 698   | 644   | 637 | 620   | 694    |
| 2535 | 640   | 645   | 660   | 654   | 630   | 623   | 650   | 625   | 593   | 572   | 588 | 595   | 623    |
| 2536 | 614   | 569   | 504   | 441   | 398   | 418   | 444   | 471   | 464   | 574   | 691 | 674   | 522    |
| 2537 | 798   | 759   | 558   | 556   | 498   | 458   | 499   | 554   | 585   | 589   | 598 | 598   | 588    |
| 2538 | 635   | 642   | 653   | 630   | 658   | 738   | 789   | 764   | 838   | 898   | 776 | 790   | 734    |
| 2539 | 860   | 855   | 820   | 740   | 753   | 776   | 842   | 770   | 759   | 722   | 730 | 758   | 782    |
| 2540 | 838   | 822   | 769   | 710   | 735   | 748   | 852   | 828   | 883   | 923   | 907 | 1,090 | 842    |
| 2541 | 1,401 | 1,233 | 1,119 | 1,140 | 1,162 | 1,288 | 1,254 | 1,238 | 1,230 | 1,043 | 910 | 927   | 1,162  |
| 2542 | 1,022 | 949   | 868   | 799   | 822   | 866   | 873   | 859   | 831   | 780   | 816 | 819   | 859    |
| 2543 | 824   | 833   | 767   | 724   | 687   | 689   | 684   | 694   | 679   | 745   | 742 | 731   | 733    |
| 2544 | 730   | 724   | 700   | 671   | 675   | 694   | 707   | 696   | 710   | 702   | 714 | 726   | 704    |
| 2545 | 785   | 800   | 764   | 773   | 803   | 799   | 758   | 745   | 740   | 751   | 751 | 750   | 768    |
| 2546 | 794   | 797   | 782   | 783   | 785   | 795   | 774   | 747   |       |       |     |       | 782    |

ราคาขายส่งปลายข้าวขาว A-1เลิศ(ใหม่) ตลาดกรุงเทพมหานคร

หน่วย : บาท/100 กก.

| ปี   | มค. | กพ. | มีค. | เมย. | พค. | มิย. | กค. | ตค. | กย. | ตล. | พย. | ธค. | เฉลี่ย |
|------|-----|-----|------|------|-----|------|-----|-----|-----|-----|-----|-----|--------|
| 2534 | 372 | 422 | 403  | 408  | 402 | 378  | 401 | 426 | 448 | 445 | 427 | 422 | 413    |
| 2535 | 430 | 428 | 429  | 426  | 399 | 385  | 397 | 416 | 401 | 390 | 392 | 364 | 405    |
| 2536 | 377 | 391 | 358  | 334  | 323 | 325  | 330 | 356 | 363 | 362 | 372 | 344 | 353    |
| 2537 | 335 | 344 | 344  | 347  | 357 | 372  | 401 | 452 | 480 | 495 | 491 | 512 | 411    |
| 2538 | 532 | 494 | 507  | 511  | 542 | 640  | 685 | 657 | 657 | 686 | 681 | 628 | 602    |
| 2539 | 608 | 581 | 598  | 555  | 564 | 541  | 524 | 477 | 494 | 478 | 474 | 477 | 531    |
| 2540 | 502 | 536 | 552  | 511  | 507 | 514  | 575 | 620 | 669 | 663 | 650 | 798 | 591    |
| 2541 | 873 | 798 | 717  | 699  | 698 | 770  | 818 | 888 | 934 | 906 | 782 | 792 | 806    |
| 2542 | 794 | 718 | 677  | 618  | 625 | 690  | 724 | 728 | 683 | 604 | 597 | 522 | 665    |
| 2543 | 531 | 531 | 520  | 504  | 495 | 486  | 519 | 533 | 540 | 533 | 510 | 515 | 518    |
| 2544 | 534 | 524 | 497  | 501  | 522 | 545  | 585 | 589 | 612 | 602 | 541 | 541 | 549    |
| 2545 | 581 | 588 | 596  | 595  | 591 | 586  | 580 | 579 | 595 | 642 | 631 | 609 | 598    |
| 2546 | 595 | 591 | 570  | 560  | 556 | 584  | 578 | 583 |     |     |     |     | 577    |



## ราคาขายส่งข้าวสารเจ้า 25%เลิศ ในตลาดกรุงเทพมหานคร

px006-2

หน่วย : บาท/100 กก.

| ปี   | มค.   | กพ.   | มีค.  | เมย.  | พค.   | มิย.  | กค.   | ตค.   | กย.   | ตล.   | พย. | ธค.   | เฉลี่ย |
|------|-------|-------|-------|-------|-------|-------|-------|-------|-------|-------|-----|-------|--------|
| 2534 | 590   | 646   | 606   | 555   | 577   | 585   | 601   | 593   | 585   | 535   | 529 | 513   | 576    |
| 2535 | 535   | 551   | 591   | 596   | 580   | 571   | 592   | 567   | 547   | 525   | 539 | 537   | 561    |
| 2536 | 549   | 508   | 416   | 376   | 363   | 382   | 405   | 428   | 427   | 506   | 583 | 568   | 459    |
| 2537 | 646   | 614   | 504   | 495   | 458   | 431   | 461   | 541   | 554   | 562   | 565 | 570   | 533    |
| 2538 | 605   | 602   | 619   | 602   | 632   | 710   | 754   | 722   | 783   | 828   | 743 | 752   | 696    |
| 2539 | 797   | 795   | 771   | 689   | 688   | 707   | 743   | 695   | 694   | 650   | 656 | 670   | 713    |
| 2540 | 746   | 731   | 698   | 581   | 683   | 684   | 775   | 760   | 815   | 837   | 827 | 1,008 | 762    |
| 2541 | 1,265 | 1,112 | 1,003 | 1,006 | 1,037 | 1,158 | 1,162 | 1,160 | 1,144 | 1,003 | 870 | 883   | 1,067  |
| 2542 | 941   | 868   | 814   | 748   | 758   | 816   | 825   | 820   | 789   | 741   | 767 | 753   | 803    |
| 2543 | 759   | 765   | 714   | 675   | 645   | 643   | 640   | 651   | 647   | 700   | 691 | 681   | 684    |
| 2544 | 683   | 675   | 648   | 626   | 634   | 655   | 675   | 670   | 684   | 676   | 670 | 680   | 665    |
| 2545 | 733   | 748   | 721   | 728   | 749   | 746   | 713   | 704   | 702   | 725   | 723 | 717   | 726    |
| 2546 | 746   | 762   | 730   | 729   | 732   | 743   | 735   | 719   |       |       |     |       | 737    |

## ราคาขายส่งข้าวหนึ่ง 100 % ตลาดกรุงเทพมหานคร

หน่วย : บาท/100 กก.

| ปี   | มค.   | กพ.   | มีค.  | เมย.  | พค.   | มิย.  | กค.   | ตค.   | กย.   | ตล.   | พย.   | ธค.   | เฉลี่ย |
|------|-------|-------|-------|-------|-------|-------|-------|-------|-------|-------|-------|-------|--------|
| 2534 | 669   | 737   | 702   | 677   | 678   | 698   | 713   | 726   | 691   | 669   | 655   | 633   | 687    |
| 2535 | 638   | 644   | 638   | 622   | 583   | 574   | 595   | 588   | 572   | 581   | 581   | 560   | 598    |
| 2536 | 563   | 557   | 539   | 470   | 431   | 471   | 478   | 504   | 507   | 524   | 624   | 655   | 527    |
| 2537 | 649   | 613   | 582   | 553   | 543   | 534   | 583   | 644   | 628   | 621   | 616   | 603   | 597    |
| 2538 | 622   | 615   | 626   | 612   | 633   | 713   | 808   | 811   | 849   | 875   | 797   | 801   | 730    |
| 2539 | 854   | 844   | 812   | 732   | 773   | 830   | 848   | 783   | 792   | 798   | 801   | 796   | 805    |
| 2540 | 809   | 787   | 778   | 740   | 797   | 795   | 921   | 978   | 1,055 | 1,014 | 985   | 1,149 | 901    |
| 2541 | 1,420 | 1,305 | 1,103 | 1,096 | 1,124 | 1,268 | 1,273 | 1,284 | 1,265 | 1,092 | 764   | 997   | 1,166  |
| 2542 | 1,075 | 976   | 909   | 858   | 882   | 892   | 883   | 915   | 988   | 983   | 1,002 | 914   | 940    |
| 2543 | 886   | 907   | 863   | 830   | 810   | 811   | 814   | 799   | 752   | 812   | 762   | 763   | 817    |
| 2544 | 777   | 730   | 702   | 712   | 735   | 782   | 872   | 857   | 906   | 886   | 803   | 755   | 793    |
| 2545 | 793   | 799   | 769   | 761   | 771   | 766   | 751   | 760   | 766   | 790   | 797   | 757   | 773    |
| 2546 | 777   | 780   | 762   | 766   | 762   | 784   | 786   | 766   |       |       |       |       | 773    |

สำนักส่งเสริมการค้าสินค้าเกษตร

## ราคาขายส่งข้าวเหนียว 10% เมล็ดยาว ตลาดกรุงเทพมหานคร

23

หน่วย : บาท/100 กก.

| ปี   | มค.   | กพ.   | มีค.  | เมย.  | พค.   | มิย.  | กค.   | ตค.   | กย.   | ตล.   | พย.   | ธค.   | เฉลี่ย |
|------|-------|-------|-------|-------|-------|-------|-------|-------|-------|-------|-------|-------|--------|
| 2534 | 629   | 685   | 658   | 632   | 637   | 650   | 763   | 827   | 778   | 729   | 716   | 725   | 702    |
| 2535 | 737   | 773   | 775   | 767   | 791   | 778   | 778   | 765   | 716   | 610   | 605   | 605   | 725    |
| 2536 | 758   | 764   | 705   | 670   | 651   | 625   | 615   | 615   | 602   | 682   | 749   | 692   | 677    |
| 2537 | 785   | 771   | 708   | 711   | 700   | 703   | 703   | 688   | 700   | 719   | 669   | 675   | 711    |
| 2538 | 744   | 740   | 735   | 764   | 792   | 829   | 929   | 900   | 934   | 869   | 709   | 745   | 808    |
| 2539 | 788   | 820   | 823   | 858   | 877   | 854   | 858   | 859   | 900   | 958   | 956   | 1045  | 883    |
| 2540 | 1,098 | 1,103 | 1,124 | 1,117 | 1,169 | 1,201 | 1,394 | 1,450 | 1,546 | 1,531 | 1,425 | 1,510 | 1,306  |
| 2541 | 1,839 | 1,784 | 1,666 | 1,682 | 1,653 | 1,605 | 1,582 | 1,545 | 1,526 | 1,440 | 1,274 | 1,225 | 1,568  |
| 2542 | 1,231 | 1,108 | 974   | 888   | 901   | 839   | 823   | 881   | 966   | 845   | 894   | 935   | 940    |
| 2543 | 930   | 867   | 848   | 919   | 966   | 968   | 1,026 | 1,020 | 1,022 | 1,025 | 1,025 | 1,035 | 971    |
| 2544 | 1,071 | 1,030 | 996   | 986   | 985   | 1,020 | 1,024 | 996   | 985   | 868   | 895   | 891   | 979    |
| 2545 | 946   | 929   | 945   | 968   | 1,040 | 1,047 | 1,079 | 1,095 | 1,138 | 1,141 | 1,156 | 1,145 | 1,052  |
| 2546 | 1,141 | 1,163 | 1,165 | 1,165 | 1,165 | 1,166 | 1,206 | 1,371 |       |       |       |       | 1,193  |

## ราคาขายส่งปลายข้าวเหนียว A-1 ตลาดกรุงเทพมหานคร

หน่วย : บาท/100 กก.

| ปี   | มค.   | กพ. | มีค. | เมย. | พค. | มิย. | กค. | ตค. | กย.   | ตล.   | พย.   | ธค.   | เฉลี่ย |
|------|-------|-----|------|------|-----|------|-----|-----|-------|-------|-------|-------|--------|
| 2534 | 384   | 398 | 398  | 390  | 398 | 410  | 505 | 540 | 553   | 520   | 483   | 463   | 454    |
| 2535 | 458   | 508 | 517  | 511  | 522 | 530  | 533 | 524 | 487   | 416   | 412   | 412   | 486    |
| 2536 | 441   | 497 | 435  | 412  | 421 | 417  | 408 | 408 | 405   | 432   | 445   | 451   | 431    |
| 2537 | 445   | 434 | 420  | 407  | 416 | 417  | 422 | 450 | 450   | 461   | 451   | 464   | 436    |
| 2538 | 526   | 526 | 505  | 511  | 540 | 612  | 671 | 658 | 706   | 708   | 620   | 641   | 602    |
| 2539 | 739   | 718 | 707  | 725  | 728 | 704  | 709 | 746 | 785   | 706   | 712   | 763   | 729    |
| 2540 | 842   | 846 | 858  | 852  | 855 | 859  | 924 | 958 | 1,018 | 1,018 | 1,052 | 1,007 | 924    |
| 2541 | 1,148 | 987 | 882  | 912  | 909 | 895  | 873 | 875 | 881   | 868   | 793   | 777   | 900    |
| 2542 | 800   | 771 | 746  | 754  | 759 | 754  | 745 | 758 | 824   | 674   | 634   | 595   | 735    |
| 2543 | 567   | 563 | 520  | 530  | 549 | 556  | 565 | 558 | 547   | 556   | 564   | 609   | 557    |
| 2544 | 731   | 870 | 869  | 891  | 926 | 966  | 952 | 843 | 817   | 790   | 680   | 709   | 837    |
| 2545 | 756   | 774 | 810  | 807  | 814 | 795  | 812 | 822 | 831   | 844   | 808   | 853   | 811    |
| 2546 | 857   | 858 | 845  | 845  | 845 | 817  | 821 | 864 |       |       |       |       | 844    |

หมายเหตุ : สำนักส่งเสริมการค้าสินค้าเกษตร

# สรุปปริมาณการส่งออกข้าวออกไปต่างประเทศรายเดือน

หน่วย: ปริมาณ/เมตริกตัน  
มูลค่า/ล้านบาท

| เดือน              | 2531             | 2532             | 2533             | 2534             | 2535             | 2536             | 2537             | 2538             | 2539             | 2540             | 2541             | 2542             | 2543             | 2544             | 2545             | 2546             |
|--------------------|------------------|------------------|------------------|------------------|------------------|------------------|------------------|------------------|------------------|------------------|------------------|------------------|------------------|------------------|------------------|------------------|
| มค.                | 228,021          | 499,514          | 332,463          | 368,433          | 493,725          | 355,158          | 477,430          | 683,322          | 562,889          | 377,949          | 684,258          | 561,509          | 453,860          | 542,617          | 684,884          | 580,091          |
| กพ.                | 270,314          | 526,274          | 321,937          | 302,089          | 361,739          | 247,666          | 416,838          | 638,035          | 430,992          | 287,899          | 564,678          | 436,160          | 531,032          | 468,532          | 533,628          | 544,549          |
| มีค.               | 269,248          | 644,052          | 346,214          | 346,492          | 473,847          | 364,318          | 393,646          | 580,866          | 492,731          | 374,825          | 591,276          | 466,123          | 495,392          | 376,301          | 573,225          | 482,455          |
| <b>ไตรมาสแรก</b>   | <b>767,583</b>   | <b>1,669,840</b> | <b>1,000,614</b> | <b>1,017,014</b> | <b>1,329,311</b> | <b>967,142</b>   | <b>1,287,914</b> | <b>1,902,223</b> | <b>1,486,612</b> | <b>1,040,673</b> | <b>1,840,212</b> | <b>1,463,792</b> | <b>1,480,284</b> | <b>1,387,450</b> | <b>1,791,737</b> | <b>1,607,095</b> |
| เมย.               | 308,246          | 588,205          | 245,987          | 291,879          | 501,622          | 349,076          | 309,502          | 374,147          | 417,077          | 418,520          | 547,554          | 379,246          | 403,915          | 547,252          | 484,359          | 556,881          |
| พค.                | 300,420          | 620,560          | 266,638          | 404,550          | 372,490          | 426,268          | 286,035          | 526,393          | 518,318          | 396,191          | 427,058          | 473,077          | 557,074          | 634,543          | 648,045          | 607,256          |
| มิย.               | 335,111          | 639,924          | 293,800          | 363,179          | 505,072          | 409,752          | 270,873          | 533,577          | 425,083          | 473,177          | 495,114          | 537,306          | 396,904          | 611,925          | 499,891          | 550,345          |
| <b>ไตรมาสที่ 2</b> | <b>943,777</b>   | <b>1,848,689</b> | <b>806,425</b>   | <b>1,059,608</b> | <b>1,379,184</b> | <b>1,185,096</b> | <b>866,410</b>   | <b>1,434,117</b> | <b>1,360,478</b> | <b>1,287,888</b> | <b>1,469,726</b> | <b>1,389,629</b> | <b>1,357,893</b> | <b>1,793,720</b> | <b>1,632,295</b> | <b>1,714,482</b> |
| กค.                | 374,499          | 580,433          | 333,286          | 347,926          | 456,637          | 532,645          | 271,935          | 405,274          | 415,273          | 425,167          | 529,767          | 615,205          | 544,933          | 523,064          | 537,529          | 682,625          |
| ตค.                | 554,615          | 527,399          | 356,565          | 303,450          | 304,923          | 459,738          | 348,856          | 376,875          | 413,516          | 412,798          | 525,671          | 632,679          | 493,681          | 699,300          | 579,915          | 167,013          |
| กย.                | 544,417          | 371,120          | 371,062          | 355,763          | 308,614          | 297,151          | 390,331          | 435,860          | 312,445          | 462,548          | 416,133          | 623,196          | 521,024          | 722,541          | 570,060          |                  |
| <b>ไตรมาสที่ 3</b> | <b>1,473,531</b> | <b>1,478,952</b> | <b>1,060,913</b> | <b>1,007,139</b> | <b>1,070,174</b> | <b>1,289,534</b> | <b>1,011,122</b> | <b>1,218,009</b> | <b>1,141,234</b> | <b>1,300,513</b> | <b>1,471,571</b> | <b>1,871,080</b> | <b>1,559,638</b> | <b>1,944,905</b> | <b>1,687,504</b> | <b>849,638</b>   |
| ตล.                | 513,323          | 317,343          | 394,761          | 290,735          | 310,211          | 429,540          | 422,637          | 337,186          | 352,704          | 465,190          | 461,287          | 564,073          | 697,394          | 813,038          | 884,155          |                  |
| พย.                | 519,003          | 278,672          | 336,834          | 267,687          | 332,374          | 415,229          | 517,985          | 425,557          | 429,231          | 435,278          | 526,719          | 658,781          | 727,417          | 805,751          | 682,724          |                  |
| ธค.                | 565,525          | 443,535          | 334,590          | 372,983          | 385,320          | 518,128          | 651,224          | 622,232          | 480,125          | 742,667          | 639,340          | 767,664          | 776,768          | 800,503          | 567,634          |                  |
| <b>ไตรมาสที่ 4</b> | <b>1,597,851</b> | <b>1,039,550</b> | <b>1,066,185</b> | <b>931,405</b>   | <b>1,027,905</b> | <b>1,362,897</b> | <b>1,591,846</b> | <b>1,384,975</b> | <b>1,262,060</b> | <b>1,643,135</b> | <b>1,627,346</b> | <b>1,990,518</b> | <b>2,201,579</b> | <b>2,419,292</b> | <b>2,134,513</b> | <b>0</b>         |
| <b>ปริมาณรวม</b>   | <b>4,782,742</b> | <b>6,037,031</b> | <b>3,934,137</b> | <b>4,015,166</b> | <b>4,806,574</b> | <b>4,804,669</b> | <b>4,757,292</b> | <b>5,939,324</b> | <b>5,250,384</b> | <b>5,272,209</b> | <b>6,408,855</b> | <b>6,715,019</b> | <b>6,599,394</b> | <b>7,545,367</b> | <b>7,246,049</b> | <b>4,171,215</b> |
| <b>มูลค่ารวม</b>   | <b>34,676</b>    | <b>45,462</b>    | <b>27,767</b>    | <b>30,516</b>    | <b>36,214</b>    | <b>32,946</b>    | <b>38,201</b>    | <b>46,792</b>    | <b>48,783</b>    | <b>60,619</b>    | <b>85,394</b>    | <b>72,324</b>    | <b>68,102</b>    | <b>69,261</b>    | <b>67,252</b>    | <b>41,253</b>    |

ที่มา : สภาหอการค้าแห่งประเทศไทย (เฉพาะปี 2541 - 2545 เป็นข้อมูลจากกรมการค้าต่างประเทศ)

สำนักส่งเสริมการค้าสินค้าเกษตร

หมายเหตุ : ปี 2546 เป็นตัวเลขเบื้องต้น

กรมการค้าภายใน

| 1. ผลผลิตและความต้องการใช้         | 2542/43 | 2543/44 | 2544/45 | 2545/46 |
|------------------------------------|---------|---------|---------|---------|
| (ล้านตันหัวมันสด)                  |         |         |         |         |
| ผลผลิตของไทย                       | 18.752  | 18.265  | 16.868  | 17.797  |
| พื้นที่เพาะปลูก (ล้านไร่)          | 7.096   | 6.558   | 6.176   | 6.744   |
| ความต้องการใช้ภายในประเทศ          | 4.350   | 5.300   | 4.295   | 4.440   |
| การส่งออก                          | 14.320  | 16.035  | 12.653  | 13.360  |
| 2. ต้นทุนการผลิตหัวมันสด (บาท/กก.) | 0.77    | 0.80    | 0.81    | 0.79    |
| 3. ราคา (บาท/ก.ก.)                 |         |         |         | (สด.46) |
| หัวมันสดคละ เกษตรกรขายได้          | 0.64    | 0.78    | 1.05    | 0.82    |
| หัวมันสดเชื้อแป้ง 25% จ.นครราชสีมา | 0.81    | 0.97    | 1.22    | 0.96    |
| มันอัดเม็ด FOB กรุงเทพฯ (US\$/ตัน) | 60.38   | 55.50   | 65.00   | 70.50   |
| แป้งมัน FOB กรุงเทพฯ (US\$/ตัน)    | 160.44  | 167.50  | 184.90  | 160     |

4. นโยบายและมาตรการมันสำปะหลัง ปี 2544/45

**ภาวะการซื้อขายภายในประเทศ** เดือนสิงหาคม 2546 ฝนยังคงตกอย่างต่อเนื่อง ประกอบกับเป็นช่วงปลายฤดูการผลิต ผลผลิตจึงออกสู่ตลาดน้อยและเข้าสู่โรงแป้งเป็นส่วนใหญ่ ผลผลิตปี 2545/46 คงเหลือเฉพาะในจังหวัดนครราชสีมา ประมาณ 104,876 ตัน คิดเป็นร้อยละ 2 ของผลผลิตทั้งหมดของจังหวัด ส่วนราคาหัวมันสด (เชื้อแป้ง 25%) ณ โรงแป้ง จังหวัดนครราชสีมา มีราคาเฉลี่ย ก.ก.ละ 0.96 บาท ยังคงทรงตัวเท่ากับเดือนก่อน ทั้งนี้ ผลผลิต ปี 2546/47 คาดว่า จะเริ่มออกสู่ตลาดประมาณต้นเดือนตุลาคม 2546

**ภาวะการซื้อขายในต่างประเทศ** ตลาด อี.ยู. การซื้อขายมันอัดเม็ดยังคงคึกคัก เป็นผลจากผลผลิตธัญพืชในยุโรปมีราคาสูงขึ้นเพราะได้รับความเสียหายจากภาวะความแห้งแล้ง คาดว่ามันอัดเม็ดยังคงมีแนวโน้มดีอย่างต่อเนื่องในตลาด อี.ยู.

**ตลาดจีน** ตลาดซื้อขายมันเส้นในจีนช่วงเดือนสิงหาคม 2546 ไม่มีการเคลื่อนไหว เนื่องจากตลาดยังคงรอการลดอัตราภาษีนำเข้ามันเส้นของจีนจากร้อยละ 6 เหลือร้อยละ 0 ในเดือนตุลาคม 2546 การสั่งซื้อจากจีนจึงคาดว่าจะเริ่มตั้งแต่เดือนตุลาคม 2546 เป็นต้นไป

สำนักส่งเสริมการค้าสินค้าเกษตร

4 กันยายน 2546

## ราคามันสำปะหลังและผลิตภัณฑ์

|                                                                                        | มค.   | กพ.   | มีค.  | เมย.  | พค.   | มิย.  | กค.   | สค.   | กย.  | ตค.  | พย.  | ธค.   | เฉลี่ย | เฉลี่ย สศก. |
|----------------------------------------------------------------------------------------|-------|-------|-------|-------|-------|-------|-------|-------|------|------|------|-------|--------|-------------|
| <b>ราคาหัวมันสดคละที่เกษตรกรขายได้</b>                                                 |       |       |       |       |       |       |       |       |      |      |      |       |        |             |
| 2538                                                                                   | 1.08  | 1.15  | 1.25  | 1.22  | 1.19  | 1.25  | 1.34  | 1.35  | 1.09 | 1.05 | 1.06 | 1.23  | 1.19   | 1.05        |
| 2539                                                                                   | 1.05  | 1.00  | 1.00  | 0.91  | 0.86  | 0.81  | 0.74  | 0.70  | 0.69 | 0.76 | 0.73 | 0.75  | 0.83   | 1.00        |
| 2540                                                                                   | 0.68  | 0.67  | 0.67  | 0.65  | 0.55  | 0.53  | 0.53  | 0.59  | 0.67 | 0.71 | 0.89 | 0.98  | 0.68   | 0.68        |
| 2541                                                                                   | 1.08  | 1.29  | 1.55  | 1.65  | 1.67  | 1.68  | 1.84  | 1.47  | 1.27 | 1.01 | 1.12 | 0.94  | 1.38   | 1.31        |
| 2542                                                                                   | 0.84  | 0.88  | 0.95  | 0.86  | 0.80  | 0.75  | 0.74  | 0.68  | 0.62 | 0.59 | 0.74 | 0.77  | 0.77   | 0.83        |
| 2543                                                                                   | 0.65  | 0.59  | 0.58  | 0.64  | 0.67  | 0.70  | 0.66  | 0.58  | 0.54 | 0.56 | 0.64 | 0.67  | 0.62   | 0.61        |
| 2544                                                                                   | 0.67  | 0.66  | 0.68  | 0.69  | 0.83  | 0.99  | 1.06  | 1.03  | 0.93 | 0.93 | 0.99 | 0.99  | 0.87   | 0.77        |
| 2545                                                                                   | 1.03  | 1.05  | 1.11  | 1.16  | 1.12  | 1.06  | 1.02  | 1.04  | 0.98 | 0.91 | 0.94 | 0.97  | 1.03   | 1.05        |
| 2546                                                                                   | 0.93  | 0.94  | 0.93  | 0.93  | 0.92  | 0.91  | 0.88  | 0.82  |      |      |      |       | 0.91   |             |
| ราคาเฉลี่ย 3 ปี 2543 - (ตลอดปี) กก.ละ 0.84 ช่วงผลผลิตออกมาก (พย - มีค.) กก.ละ 0.79 บาท |       |       |       |       |       |       |       |       |      |      |      |       |        |             |
| <b>ราคาขายส่งตลาดกรุงเทพฯ มันเส้น</b>                                                  |       |       |       |       |       |       |       |       |      |      |      |       |        |             |
| 2538                                                                                   | 2.89  | 2.88  | 2.88  | 2.89  | 3.02  | 3.13  | 3.13  | 3.13  | 3.13 | 3.13 | 3.24 | 3.35  | 3.08   |             |
| 2539                                                                                   | 2.96  | 2.83  | 2.71  | 2.71  | 2.84  | 2.87  | 2.67  | 2.60  | 2.53 | 2.31 | 2.25 | 2.24  | 2.63   |             |
| 2540                                                                                   | 2.15  | 2.08  | 1.89  | 1.83  | 1.83  | 1.83  | 1.81  | 1.79  | 1.87 | 2.36 | 2.40 | 2.57  | 2.03   |             |
| 2541                                                                                   | 3.01  | 3.39  | 3.38  | 3.11  | 3.08  | 2.99  | 3.04  | 3.10  | 3.10 | 3.10 | 3.06 | 2.66  | 3.09   |             |
| 2542                                                                                   | 2.49  | 2.53  | 2.58  | 2.58  | 2.67  | 2.68  | 2.36  | 2.21  | 2.18 | 2.19 | 2.27 | 2.28  | 2.42   |             |
| 2543                                                                                   | 1.95  | 1.88  | 1.89  | 1.89  | 1.87  | 1.86  | 1.76  | 1.65  | 1.60 | 1.74 | 1.78 | 1.92  | 1.82   |             |
| 2544                                                                                   | 2.01  | 1.92  | 1.98  | 1.98  | 2.01  | 2.24  | 2.38  | 2.38  | 2.40 | 2.55 | 2.59 | 2.63  | 2.26   |             |
| 2545                                                                                   | 2.65  | 2.74  | 2.81  | 2.81  | 2.90  | 2.95  | 2.95  |       |      | 2.70 | 2.64 | 2.69  | 2.78   |             |
| 2546                                                                                   | 2.69  | 2.60  | 2.64  | 2.65  | 2.65  | 2.65  | 2.67  | 2.67  |      |      |      |       | 2.65   |             |
| <b>ราคาขายส่งตลาดกรุงเทพฯ มันอัดเม็ด</b>                                               |       |       |       |       |       |       |       |       |      |      |      |       |        |             |
| 2538                                                                                   | 2.90  | 2.98  | 3.00  | 3.00  | 3.03  | 3.03  | 3.03  | 3.17  | 3.18 | 3.18 | 3.32 | 3.46  | 3.11   |             |
| 2539                                                                                   | 3.19  | 2.93  | 2.93  | 2.93  | 3.01  | 3.05  | 2.95  | 2.95  | 2.95 | 2.47 | 2.47 | 2.50  | 2.86   |             |
| 2540                                                                                   | 2.30  | 2.24  | 2.08  | 2.03  | 2.03  | 2.03  | 2.01  | 1.99  | 2.13 | 2.49 | 2.55 | 2.73  | 2.22   |             |
| 2541                                                                                   | 3.18  | 3.69  | 3.63  | 3.30  | 3.25  | 3.11  | 3.15  | 3.30  | 3.30 | 3.30 | 3.29 | 2.84  | 3.28   |             |
| 2542                                                                                   | 2.66  | 2.71  | 2.75  | 2.76  | 2.80  | 2.80  | 2.60  | 2.48  | 2.45 | 2.48 | 2.53 | 2.48  | 2.63   |             |
| 2543                                                                                   | 2.15  | 2.08  | 2.09  | 2.09  | 2.08  | 2.08  | 1.99  | 1.85  | 1.76 | 1.83 |      |       | 2.00   |             |
| 2544                                                                                   | 2.13  | 2.09  | 2.03  | 2.07  | 2.13  | 2.33  | 2.33  | 2.33  | 2.33 | 2.33 | 2.33 |       | 2.22   |             |
| 2545                                                                                   |       |       |       |       |       |       |       |       |      |      |      |       |        |             |
| 2546                                                                                   |       |       |       |       |       |       |       |       |      |      |      |       |        |             |
| <b>ราคาขายส่งตลาดกรุงเทพฯ แป้งมัน</b>                                                  |       |       |       |       |       |       |       |       |      |      |      |       |        |             |
| 2538                                                                                   | 9.25  | 8.25  | 8.82  | 8.70  | 8.80  | 9.25  | 9.50  | 9.50  | 8.25 | 8.25 | 8.25 | 8.25  | 8.76   |             |
| 2539                                                                                   | 7.98  | 6.82  | 6.82  | 6.82  | 6.91  | 6.95  | 6.87  | 5.84  | 5.84 | 5.70 | 5.70 | 5.95  | 6.52   |             |
| 2540                                                                                   | 6.47  | 6.47  | 6.34  | 5.46  | 5.45  | 5.45  | 5.45  | 5.77  | 6.75 | 7.23 | 7.23 | 8.14  | 6.35   |             |
| 2541                                                                                   | 9.39  | 11.53 | 12.53 | 12.17 | 12.17 | 12.78 | 12.73 | 11.21 | 9.50 | 8.25 | 8.25 | 7.63  | 10.68  |             |
| 2542                                                                                   | 6.92  | 6.72  | 6.34  | 6.34  | 6.34  | 5.80  | 5.44  | 5.38  | 5.27 | 5.27 | 5.31 | 5.43  | 5.88   |             |
| 2543                                                                                   | 5.38  | 5.15  | 5.12  | 5.33  | 5.33  | 5.24  | 5.17  | 5.17  | 5.14 | 4.89 | 5.14 | 5.72  | 5.23   |             |
| 2544                                                                                   | 5.83  | 6.17  | 6.17  | 6.30  | 6.84  | 7.21  | 8.41  | 8.28  | 7.75 | 7.75 | 7.91 | 7.92  | 7.21   |             |
| 2545                                                                                   | 7.92  | 7.92  | 8.06  | 8.33  | 8.02  | 8.17  | 7.75  | 7.34  | 7.17 | 7.17 | 7.17 | 7.17  | 7.68   |             |
| 2546                                                                                   | 7.38  | 7.50  | 7.78  | 7.50  | 7.48  | 7.17  | 6.55  | 6.48  |      |      |      |       | 7.23   |             |
| <b>ราคาส่งออก เอฟ.ไอ.บี.มันอัดเม็ด</b>                                                 |       |       |       |       |       |       |       |       |      |      |      |       |        |             |
| 2538                                                                                   | 3.41  | 3.41  | 3.38  | 3.37  | 3.37  | 3.65  | 3.70  | 3.62  | 3.62 | 3.60 | 3.80 | 3.72  | 3.55   |             |
| 2539                                                                                   | 3.53  | 3.14  | 3.25  | 3.28  | 3.37  | 3.30  | 3.23  | 3.03  | 3.04 | 2.73 | 2.70 | 2.58  | 3.10   |             |
| 2540                                                                                   | 2.48  | 2.36  | 2.21  | 2.11  | 2.15  | 2.11  | 2.11  | 2.23  | 2.67 | 2.76 | 2.88 | 3.37  | 2.45   |             |
| 2541                                                                                   | 3.95  | 3.57  | 3.19  | 3.17  | 3.10  | 3.29  | 3.35  | 3.38  | 3.37 | 3.20 | 3.14 | 3.02  | 3.31   |             |
| 2542                                                                                   | 2.85  | 2.96  | 2.72  | 2.98  | 3.09  | 3.12  | 2.72  | 2.79  | 2.83 | 2.87 | 2.72 | 2.68  | 2.86   |             |
| 2542                                                                                   | 2.32  | 2.35  | 2.23  | 2.26  | 2.22  | 2.22  | 2.18  | 2.06  | 2.00 | 2.02 | 2.07 | 2.22  | 2.18   |             |
| 2544                                                                                   | 2.40  | 2.26  | 2.22  | 2.38  | 2.50  | 2.65  | 2.68  | 2.82  | 2.82 | 2.82 | 2.82 | 2.81  | 2.60   |             |
| 2545                                                                                   | 2.78  | 2.64  | 2.62  | 2.68  | 2.77  | 2.85  | 2.86  | 2.91  | 2.96 | 2.98 | 2.82 | 2.69  | 2.80   |             |
| 2546                                                                                   | 2.77  | 2.75  | 2.72  | 2.79  | 2.75  | 2.84  | 2.81  | 2.87  |      |      |      |       | 2.79   |             |
| <b>ราคาส่งออก เอฟ.ไอ.บี.แป้งมัน</b>                                                    |       |       |       |       |       |       |       |       |      |      |      |       |        |             |
| 2538                                                                                   | 8.74  | 8.73  | 8.64  | 8.62  | 8.81  | 9.39  | 10.05 | 9.56  | 9.01 | 8.24 | 8.26 | 8.26  | 8.86   |             |
| 2539                                                                                   | 8.18  | 8.04  | 7.78  | 7.81  | 7.79  | 7.83  | 7.57  | 7.05  | 6.82 | 6.47 | 6.47 | 6.84  | 7.39   |             |
| 2540                                                                                   | 6.47  | 6.46  | 6.46  | 6.49  | 8.05  | 6.29  | 6.82  | 7.73  | 8.64 | 9.50 | 9.94 | 11.45 | 7.86   |             |
| 2541                                                                                   | 12.82 | 13.76 | 13.30 | 12.93 | 12.79 | 13.56 | 12.87 | 10.93 | 8.75 | 8.14 | 7.97 | 7.38  | 11.27  |             |
| 2542                                                                                   | 7.27  | 7.30  | 7.47  | 7.83  | 7.27  | 7.35  | 6.09  | 6.09  | 6.39 | 6.29 | 6.18 | 6.28  | 6.82   |             |
| 2543                                                                                   | 6.13  | 5.91  | 5.94  | 6.16  | 6.39  | 6.32  | 6.41  | 6.41  | 6.18 | 6.44 | 6.53 | 6.65  | 6.29   |             |
| 2544                                                                                   | 6.66  | 6.58  | 7.32  | 7.74  | 8.06  | 8.34  | 8.51  | 8.15  | 7.75 | 7.75 | 7.80 | 7.62  | 7.69   |             |
| 2545                                                                                   | 7.83  | 7.96  | 8.42  | 8.76  | 8.53  | 8.03  | 7.52  | 7.71  | 7.46 | 7.47 | 7.55 | 7.55  | 7.90   |             |
| 2546                                                                                   | 7.67  | 7.79  | 7.77  | 7.66  | 7.29  | 7.06  | 6.87  | 6.69  |      |      |      |       | 7.35   |             |

**ยางพารา**

| 1. ผลผลิตและความต้องการใช้                             |           | ปี 2543      | ปี 2544      | ปี 2545      | ปี 2546      | การเปลี่ยนแปลง |
|--------------------------------------------------------|-----------|--------------|--------------|--------------|--------------|----------------|
|                                                        |           |              |              |              | (ประมาณการ)  | (%)            |
| ผลผลิตโลก                                              | (ล้านตัน) | 6.74         | 7.11         | 7.15         | 7.15         | -              |
| การใช้ของโลก                                           | (ล้านตัน) | 7.35         | 7.07         | 7.33         | 7.40         | .95            |
| ผลผลิตไทย                                              | (ล้านตัน) | 2.37         | 2.42         | 2.40         | 2.48         | + 3.33         |
| การใช้ภายในประเทศ                                      | (ล้านตัน) | 0.23         | 0.25         | 0.26         | 0.26         | -              |
| ปริมาณส่งออก                                           | (ล้านตัน) | 2.54         | 2.55         | 2.14         | 2.20         | + 2.80         |
| มูลค่าส่งออก                                           | (ล้านบาท) | 60,742       | 58,702       | 55,000       | 58,000       | + 5.45         |
| ที่มา : IRSG , สำนักงานเศรษฐกิจการเกษตร, กรมศุลกากร    |           |              |              |              |              |                |
| <b>2. ดัชนีทุน (บาท/กก.)</b>                           |           | <b>20.14</b> | <b>19.14</b> | <b>20.59</b> | <b>20.59</b> | <b>-</b>       |
| <b>3. ราคา (บาท/กก.)</b>                               |           |              |              |              | (ส.ค.)       |                |
| -ยางแผ่นดิบชั้น 3 (เกษตรกรขายได้)                      |           | 21.47        | 20.94        | 26.97        | 38.59        | +43.08         |
| -ยางแผ่นรมควันชั้น 3<br>(เอฟ.โอ.บี.ท่าเรือกรุงเทพฯ)    |           | 27.98        | 25.70        | 31.57        | 43.45        | +37.63         |
| -ยางแผ่นรมควันชั้น 3<br>(ซื้อขายล่วงหน้า ตลาดสิงคโปร์) |           | 26.57        | 25.75        | 36.22        | 42.69        | +17.86         |

**4. สภาพปัญหาและการแก้ไขปัญหา**

4.1 ในช่วงที่ผ่านมา ได้เกิดปัญหาราคายางพาราตกต่ำ กระทบวงเกษตรกร โดยองค์การสวนยาง (อสมย.) ได้แทรกแซงตลาดโดยต่อเนื่อง ตั้งแต่ปี 2535 จนถึงปี 2544 โดยใช้เงินกู้จากธนาคารกรุงไทย รวมประมาณ 21,000 ล้านบาท เพื่อใช้หมุนเวียนการซื้อยาง และเกิดการขาดทุนในการดำเนินการประมาณ 15,000 ล้านบาท

4.2 การจัดตั้งบริษัทร่วมทุนยาง 3 ประเทศ (ไทย อินโดนีเซีย และมาเลเซีย) คาดว่าจะแก้ไขปัญหา ราคายางตกต่ำได้อย่างยั่งยืน ทำให้ราคายางดีขึ้นและมีเสถียรภาพ มีอำนาจต่อรองในการกำหนดราคาและ จัดการด้านการตลาด และมีมติเมื่อวันที่ 28 เมษายน 2546 เห็นชอบให้กระทรวงเกษตรและสหกรณ์จัดสรรเงิน 100 ล้านเหรียญสหรัฐ หรือ 4,400 ล้านบาท ให้กระทรวงการคลังใช้ลงทุนในบริษัทร่วมทุน เนื่องจากกระทรวงเกษตรฯ ไม่สามารถดำเนินการลงทุนได้เองตาม พ.ร.บ. วิธีการงบประมาณ พ.ศ.2502

**5. สถานการณ์ปัจจุบัน**

ราคายางเคลื่อนไหวอยู่ในระดับสูงสุดในรอบ 10 ปีที่ผ่านมา เกษตรกรจำหน่ายยางแผ่นดิบ ชั้น 3 กก.ละ 36-39 บาท สูงกว่าระยะเดียวกันของปีที่ผ่านมา 14.89 บาท หรือคิดเป็น ร้อยละ 63.09 ผลผลิตยางในช่วงเดือนนี้ออกสู่ตลาดน้อย เนื่องจากเป็นช่วงต้นยางพาราเข้าสู่ช่วงฝนตก ในแหล่งผลิตภาคใต้

~~~~~

สำนักส่งเสริมการค้าสินค้าเกษตร  
กรมการค้าภายใน  
กันยายน 2546

## ราคายางพาราภายในประเทศและต่างประเทศ

ราคาขาง (1)	11 กย.46											หน่วย :บาท/กก.	
ปี	มค.	กพ.	มีค.	เมย.	พค.	มิย.	กค.	สค.	กย.	ตค.	พย.	ธค.	เฉลี่ย
	<b>1.ราคายางแผ่นดิบชั้น 3 ที่เกษตรกรขายได้</b>											ที่มา : สำนักงานเศรษฐกิจการเกษตร	
2541	24.20	29.52	23.77	23.36	24.20	24.84	24.85	21.65	22.65	23.14	29.58	16.44	24.02
2542	18.50	18.07	17.45	16.19	17.09	17.77	15.43	15.28	17.86	19.63	22.23	19.40	17.91
2543	19.28	22.59	20.20	21.31	21.62	20.89	20.56	21.78	22.39	23.03	22.09	21.90	21.47
2544	21.75	21.74	20.72	22.01	23.82	24.34	22.60	21.30	19.46	19.11	18.53	15.93	20.94
2545	20.15	22.58	23.60	23.32	24.25	29.90	28.82	30.15	32.35	30.00	29.97	30.16	27.10
2546	32.43	34.82	38.60	36.52	36.09	38.95	36.66	38.19	38.59				36.76
	<b>2. ราคายางแผ่นดิบชั้น 3 ตลาดหาดใหญ่</b>											ที่มา : สถาบันวิจัยยาง	
2541	28.22	30.81	26.31	26.50	26.94	27.36	27.16	24.22	24.70	24.86	22.04	19.04	25.68
2542	20.79	19.77	18.99	18.33	19.26	19.40	16.89	16.81	19.57	21.68	24.48	21.22	19.77
2543	21.20	24.12	22.54	23.47	23.69	22.97	22.36	23.77	24.16	25.05	24.12	23.69	23.43
2544	23.53	23.48	22.37	24.11	25.54	27.15	23.92	22.75	24.41	21.04	21.24	22.10	23.47
2545	21.79	23.96	25.63	25.95	26.90	34.52	30.83	32.35	34.08	31.90	32.04	31.57	29.29
2546	37.83	37.30	41.17	40.89	38.40	41.21	39.17	39.28	39.47				39.41
	<b>3. ราคาส่งออกยางแผ่นรมควันชั้น 3 (เอฟ.โอ.บี) ทำเรือกรุงเทพ</b>											ที่มา : สถาบันวิจัยยาง	
2541	33.40	36.13	30.57	29.48	30.14	30.30	30.27	27.53	28.67	27.95	25.91	23.02	29.45
2542	24.30	24.30	23.29	22.37	22.13	22.51	20.96	20.87	22.72	25.12	28.05	25.27	23.49
2543	23.89	27.67	26.05	26.32	26.38	25.70	26.00	27.15	27.23	28.61	27.99	26.91	26.66
2544	26.15	25.91	25.39	26.07	26.90	27.69	27.39	26.15	24.42	23.80	23.10	21.08	25.34
2545	24.20	27.06	29.06	29.28	29.78	37.46	34.86	35.83	38.42	36.45	36.20	36.10	32.89
2546	36.25	39.35	41.13	40.70	41.48	43.30	41.50	43.45	43.70				41.21
	<b>4. ราคาส่งออกยางแผ่นรมควันชั้น 3 ตลาดมาเลเซีย (เอฟ.โอ.บี)</b>											ที่มา : สถาบันวิจัยยาง	
2541	32.77	34.25	29.83	29.10	29.43	28.48	28.05	26.12	26.48	26.59	24.98	22.41	28.21
2542	24.31	23.22	22.11	20.77	20.66	20.54	19.56	19.78	22.18	24.07	27.01	24.80	22.42
2543	23.02	26.60	25.61	25.93	26.92	26.01	25.46	27.29	26.94	28.05	27.80	28.03	26.47
2544	27.53	26.34	24.24	25.63	26.99	27.37	26.05	25.97	23.71	23.74	23.10	22.86	25.29
2545	23.41	26.02	28.70	29.51	29.52	29.91	37.98	37.92	38.00	34.66	34.86	34.78	32.11
2546	35.20	-	-	-	-	-	-	-	-	-	-	-	35.20
	<b>5. ราคายางแผ่นรมควันชั้น 3 ตลาดสิงคโปร์ (เอฟ.โอ.บี)</b>											ที่มา : สถาบันวิจัยยาง	
2541	33.29	35.54	29.35	29.18	29.97	29.66	29.63	26.43	27.62	27.85	26.61	22.96	29.01
2542	24.65	24.35	22.78	21.72	22.27	22.33	20.60	20.73	22.67	25.42	27.58	24.58	23.31
2543	24.01	27.95	25.70	26.31	26.35	26.07	26.47	27.63	27.73	28.97	28.36	27.82	26.95
2544	26.12	25.67	25.07	26.55	27.27	28.56	27.86	25.70	25.04	23.27	23.10	23.20	25.62
2545	23.40	26.71	27.87	28.28	28.84	32.32	33.29	38.06	36.93	36.16	36.20	36.22	32.02
2546	38.81	41.31	45.02	40.29	39.78	41.00	39.74	42.69	43.30				41.33
	<b>6. ราคาน้ำยางสด ที่เกษตรกรขายได้</b>											ที่มา : สำนักงานเศรษฐกิจการเกษตร	
2541	20.83	25.51	27.56	25.74	24.63	24.74	24.71	20.96	18.95	19.62	19.55	16.25	22.42
2542	15.87	17.36	16.45	15.57	15.78	15.81	14.31	13.66	15.12	17.83	20.93	18.20	16.41
2543	17.70	21.25	21.68	21.83	22.32	21.46	19.30	19.60	20.44	20.79	20.83	18.95	20.51
2544	19.46	20.99	20.54	20.76	21.92	23.50	22.66	20.57	19.27	17.53	17.35	13.84	19.87
2545	17.47	20.40	22.35	23.92	23.93	26.78	27.86	25.71	28.61	27.95	26.80	27.99	24.98
2546	30.13	32.07	37.78	39.59	37.46	38.90	35.08	36.46	37.61				36.12
	<b>7. ราคาส่งออก F.O.B. น้ำยางชั้น ตลาดกรุงเทพ</b>											ที่มา : สำนักงานเศรษฐกิจการเกษตร	
2541	27.80	29.26	28.73	28.28	27.08	26.49	25.92	23.54	23.13	22.50	21.69	19.23	25.30
2542	18.82	19.33	19.05	18.69	19.09	19.33	18.15	17.80	19.92	21.55	24.01	22.66	19.87
2543	21.56	23.03	22.88	23.25	23.74	23.50	23.15	23.23	23.14	23.28	22.90	22.00	22.97
2544	21.09	21.03	21.05	21.55	21.84	22.75	22.13	21.40	20.28			18.34	21.15
2545	20.52	22.54	24.00	24.57	24.69	27.08	26.31	26.63	28.18	27.54	27.39	27.99	25.62
2546	29.23	30.24	35.15	36.50	34.42	34.55	34.63	34.52	34.43				33.74

## 1. ผลผลิตและความต้องการใช้

	2543/44	2544/45	2545/46 (ประมาณการ)	การเปลี่ยนแปลง%
(1) ผลผลิตโลก (ล้านตัน)	7.02	6.94	7.33	5.61
(2) ผลผลิตไทย (ตัน)	85,860	53,271	54,403	2.12
(3) ความต้องการใช้ภายใน (ตัน)	30,800	38,900	42,500	9.25
(4) ปริมาณการส่งออก (ตัน)	54,200	4,651	11,903	155.92
(5) มูลค่าการส่งออก (ล้านบาท)	1,100	182	400	119.78

หมายเหตุ (1) ปริมาณผลผลิตโลก กระทรวงเกษตรฯ

(2) ปริมาณผลผลิตของไทย สำนักงานเศรษฐกิจการเกษตร กระทรวงเกษตรฯ

(3) ความต้องการใช้ภายในประเทศ สอดตามโรงงานผู้ผลิตกาแฟสำเร็จรูปและกาแฟคั่วบด

(4) ปริมาณส่งออก กรมการค้าต่างประเทศและผลผลิตหักความต้องการใช้ภายในประเทศ

## 2. ต้นทุนการผลิต (บาท/กก.)

	32.70	33.06	30.42 (เบื้องต้น)	-
--	-------	-------	-------------------	---

## 3. ราคา (บาท/กก.) ช่วงผลผลิตออกสู่ตลาด พย.-เมย.

และ ออกมาก ธค.-มีค.

ราคาเกษตรกรรายได้ (เกรดคละ)	29.17	32.65	20-37 (มค.-มีค.46)	-
-----------------------------	-------	-------	--------------------	---

ราคาจากผู้ส่งออกรับซื้อจาก อคส.	32.00	23, 22 และ 19.25		
---------------------------------	-------	------------------	--	--

## 4. มาตรการแทรกแซงตลาดเมล็ดกาแฟ ฤดูกาลผลิตปี 2545/46

## 4.1 มติ คชก. เมื่อ 19 ธค.45

กำหนดมาตรการแทรกแซงตลาดเมล็ดกาแฟ ฤดูกาลผลิตปี 2545/46 ด้วยวิธีรับจำนำจากเกษตรกรรายย่อย โดยให้ อคส.รับฝากเก็บและออกใบประทวนสินค้า และ ธ.ก.ส.รับจำนำใบประทวนสินค้าที่ อคส. ออกให้แก่เกษตรกรปริมาณรวมทั้งสิ้น 45,000 ตัน จำแนกเป็นเมล็ดกาแฟเกรดดี จำนวน 20,000 ตัน ราคา กก.ละ 30 บาท เกรดหนึ่งจำนวน 15,000 ตัน ราคา กก.ละ 27 บาท และเมล็ดกาแฟเกรดสอง จำนวน 10,000 ตัน ราคา กก.ละ 21 บาท ระยะเวลารับจำนำ 20 ธันวาคม 2545-31 มีนาคม 2546 ระยะเวลาไถ่ถอน ภายใน 2 เดือน นับถัดจากเดือนที่รับจำนำ ระยะเวลาโครงการ 20 ธันวาคม 2545 - 30 กันยายน 2546 ทั้งนี้ เพื่อเป็นหลักประกัน รวมทั้งป้องกันการเอารัดเอาเปรียบในช่วงที่ผลผลิตออกสู่ตลาด และเพิ่มทางเลือกในการจำหน่ายผลผลิตแก่เกษตรกร

## 4.2 ผลการแทรกแซงตลาด

1) เกษตรกรนำเมล็ดกาแฟไปจำนำ รวมทั้งสิ้น 73 ราย จำแนกเป็นจังหวัด สุราษฎร์ธานี 49 ราย (67.12 %) นครศรีธรรมราช 12 ราย (16.44 %) ชุมพร 10 ราย (13.70 %) และระนอง 2 ราย (2.74 %) โดยเกษตรกรนำเมล็ดกาแฟไปจำนำที่หน่วยรับฝากของ อคส.6 หน่วย (หน่วยรับฝากทั้งหมด 12 หน่วย)



2) ปริมาณเมล็ดกาแฟที่รับจำหน่าย รวมทั้งสิ้น 133.059 ตัน จำแนกเป็นเกรดดี 78.64 ตัน (59.10 %) เกรดหนึ่ง 50.016 ตัน (37.58 %) และ เกรดสอง 4.40 ตัน (3.31 %) และจำแนกเป็นจังหวัดสุราษฎร์ธานี 91.24 ตัน (68.57 %) นครศรีธรรมราช 21.57 ตัน (16.21 %) ชุมพร 17.45 ตัน (13.11 %) และระนอง 2.80 ตัน (2.10 %)

3) ได้เพิ่มทางเลือกในการจำหน่ายผลผลิตให้เกษตรกรและป้องกันการเอารัดเอาเปรียบเกษตรกรในช่วงที่ผลผลิตออกสู่ตลาดมาก ส่งผลให้เกษตรกรส่วนใหญ่ (ประมาณ 80 %) ขายเมล็ดกาแฟได้ราคาสูง กก.ละ 35-40 บาท

## 5. สถานการณ์ปัจจุบัน ปี 2545/46

### 5.1 สถานการณ์ตลาดโลก

(1) กระทรวงเกษตรสหรัฐฯ คาดการณ์ผลผลิตกาแฟฤดูการผลิตปี 2545/46 จำนวน 7.33 ล้านตัน (เพิ่มขึ้นร้อยละ 5.61) และสต็อกต้นปี 1.21 ล้านตัน (ลดลงร้อยละ 14.79) ประเทศผู้ผลิตรายใหญ่ คือ บราซิล มีผลผลิตเพิ่มขึ้นร้อยละ 39 ส่วนโคลัมเบียและเวียดนาม ลดลงร้อยละ 0.9 และ 14.28 ตามลำดับ

(2) ราคาเมล็ดกาแฟตลาดโลก ซึ่งขายล่วงหน้าตลาดลอนดอน (ส่งมอบ กย. พย. มค.46) 31 สค.46 เฉลี่ยตันละ 739 ดอลลาร์สหรัฐฯ สูงกว่าระยะเดียวกันของปีที่แล้วตันละ 177 ดอลลาร์สหรัฐฯ หรือร้อยละ 33.27

### 5.2 สถานการณ์ภายในประเทศ

(1) สำนักงานเศรษฐกิจการเกษตรคาดการณ์ผลผลิตกาแฟฤดูการผลิตปี 2546/47 จำนวน 59,793 ตัน (เพิ่มขึ้นร้อยละ 9.90)

(2) ความต้องการใช้เมล็ดกาแฟของโรงงานผู้ผลิตกาแฟสำเร็จรูปและคั่วบด ประมาณ 42,600 ตัน เพิ่มขึ้นจากปีที่ผ่านมาซึ่งต้องการใช้ประมาณ 38,900 ตัน ทั้งนี้เนื่องจากผู้ใช้รายใหญ่ 2 ราย คือ บจ.ควอลิตี้ คอฟฟี่โปรดักท์ส และ บจ.เขาช่องอุตสาหกรรม (1979) ขยายโรงงานและมีกำลังการผลิตเพิ่มขึ้น ซึ่งจะส่งผลถึงสัดส่วนของเมล็ดกาแฟที่ใช้ภายในประเทศ ต่อการส่งออกเปลี่ยนแปลงไป (เดิมประมาณร้อยละ 35 ต่อ 65 เป็นประมาณร้อยละ 75 ต่อ 25) และผู้ใช้ภายในประเทศเป็นผู้กำหนดราคาที่สำคัญ

(3) เกษตรกรในแหล่งผลิตจำหน่ายผลผลิตเสร็จสิ้นแล้ว

สำนักส่งเสริมการค้าสินค้าเกษตร  
กรมการค้าภายใน  
กันยายน 2546



## ไก่เนื้อ

## 1. การผลิตและการส่งออก

	2542	2543	2544	2545	2546
					ประมาณการ
ผลผลิต (ล้านตัว)	876.71	923.83	998.97	999.99	1,030.00
(พันตัน)	992.29	1,045.63	1,132.86	1,133.90	1,165.00
บริโภคภายใน (พันตัน)	726.62	735.40	731.97	711.83	730.29
ส่งออก ปริมาณ(พันตัน)	262.37	310.19	398.70	433.51	435.00
					เป้าหมาย
มูลค่า (ล้านบาท)	21,189	24,434	35,482	36,112	NA
2. ราคา ณ หน้าโรงฆ่าทั้งหมด. (บาท/กก.)ไก่มีชีวิต	26.89	25.72	30.31	25.21	32.20
					สก.
3. ต้นทุน (บาท/กก.)	24.04	23.60	25.28	27.77	NA
4. ปัญหาและอุปสรรค				ต.ค.	

4.1 คณะกรรมการการยุโรปได้ปรับอัตราภาษีนำเข้าไก่หมักเกลือให้อยู่ในพิกัดเดียวกับไก่สดแช่แข็งเสีย ภาษีนำเข้า 40-60 % เพื่อคุ้มครองผู้เลี้ยงไก่ในประเทศแถบยุโรป ซึ่งจะส่งผลให้ราคาไก่นำเข้าจากไทยราคาสูงขึ้น และจะเริ่มบังคับใช้ในเดือน ก.ค.46 ซึ่งจะเป็นอุปสรรคต่อการส่งออกไก่ไทย

4.2 การคงมาตรการตรวจเข้มสารตกค้างในเนื้อไก่ของไทยที่ส่งไปจำหน่าย EU โดยไม่มีระยะเวลาสิ้นสุด ที่ชัดเจน ยังเป็นปัญหาในการส่งออกเนื้อไก่ ในขณะที่ความต้องการเนื้อไก่ไทยไปตลาดต่างประเทศ ปัจจุบันมีมากขึ้น

## 5. มาตรการและการดำเนินการแก้ไขที่ผ่านมา

5.1 ควบคุมการนำเข้าสารเคมีที่ถูกห้ามใช้ในการเลี้ยงสัตว์ และจัดหาเครื่องตรวจสารตกค้างเพื่อตรวจสอบ เนื้อไก่ที่ส่งออกอย่างเข้มงวด ตั้งแต่กลางปี 2545 เป็นต้นมา

5.2 จัดทำแผนปฏิบัติการเกี่ยวกับกัการป้องกันและปราบปรามการใช้สารต้องห้ามในการเลี้ยงไก่เสนอ EU โดยไทยมีพันธะจะตรวจสอบสารตกค้างในเนื้อไก่ 100 % ตั้งแต่ 21 กย.45 และต้องไม่อนุญาตให้เนื้อไก่มีสารตกค้างส่งออก

5.3 ขอให้ EU ทบทวนมาตรการเข้มงวดกับสินค้าเนื้อไก่จากประเทศไทย กรณียังไม่ยอมปลด ไทยจะเสนอ เรื่องให้ FAO นำเข้าไปกำหนดในมาตรฐานสินค้าของ Codex

5.4 ประสานองค์กรผู้เลี้ยง (สมาคมผู้ผลิตไก่พันธุ์) เพื่อหาทางควบคุมปริมาณลูกไก่เนื้อให้อยู่ในระดับ ที่สอดคล้องกับความต้องการของตลาดในปัจจุบัน

## 6. สถานการณ์ปัจจุบันและแนวโน้ม

1. สมาชิกสมาคมผู้เลี้ยงไก่พันธุ์ 27 บริษัท ได้มีมติที่จะปรับโครงสร้างการผลิต โดยลดจำนวนไข่ไก่เนื้อ เข้าฟัก 5% เริ่มตั้งแต่วันที่ 24 สค.-31 ตค.46 เป็นระยะเวลา 10 สัปดาห์ เพื่อไม่ให้เกษตรกรประสบกับภาวะ ขาดทุน ราคาไก่เนื้อที่มีเสถียรภาพมากขึ้น ซึ่งขณะนี้ไก่มีชีวิตทรงตัวอยู่ในระดับราคา 29.50 บาท/กก. แนวโน้ม คาดว่าราคาไก่เนื้อมีชีวิตจะอ่อนตัวลงเนื่องจากมีสต็อกเนื้อไก่จำนวนมาก

ปี 2541 - 2546

D: ไก่เนื้อ 45 F: กราฟไก่เนื้อ

หน่วย : บาท/กก.

ปี	มค.	กพ.	มีค.	เมย.	พค.	มิย.	กค.	สค.	กย.	ตค.	พย.	ธค.	เฉลี่ย
ราคาขายส่งลูกไก่เนื้อทั่วไป(บาท/ตัว)													
2541	10.00	9.60	5.18	5.00	7.33	9.36	11.00	11.20	12.00	12.00	10.00	9.90	9.38
2542	9.00	9.00	9.00	9.17	10.72	11.05	12.36	6.24	3.27	3.60	7.35	8.43	8.27
2543	9.80	9.81	4.95	4.00	4.96	8.00	8.00	8.00	8.00	8.00	6.14	3.00	6.89
2544	8.81	8.90	5.09	7.60	11.36	13.14	14.00	12.72	10.00	9.59	10.50	12.00	10.31
2545	12.00	12.00	11.29	4.30	6.15	9.00	7.19	4.38	3.00	3.00	3.00	4.67	6.67
2546	4.45	2.16	2.00	7.22	10.16	12.29	13.00	10.55					
ราคาขายส่งไก่มีชีวิตหน้าโรงฆ่า กทม.													
2541	30.50	30.50	30.41	31.50	31.06	33.34	35.29	35.50	35.50	33.74	31.50	29.65	32.37
2542	27.05	28.40	28.50	28.67	30.22	32.27	31.77	25.26	20.68	20.70	23.65	25.50	26.89
2543	28.25	29.02	23.52	22.00	24.61	28.43	28.02	25.20	26.26	26.21	23.70	23.40	25.72
2544	30.90	27.52	23.34	27.85	32.32	33.24	34.50	33.27	31.27	28.45	29.61	31.50	30.31
2545	31.27	31.00	30.10	22.25	23.20	25.95	25.93	22.10	21.38	22.50	22.55	24.31	25.21
2546	23.05	19.74	19.60	28.42	31.21	32.93	35.00	32.20					
ราคาขายปลีกไก่สดทั้งตัว(รวมเครื่องใน)													
2541	45.60	45.00	45.07	45.50	45.50	46.61	48.95	49.00	49.16	48.43	47.00	46.58	46.87
2542	46.50	46.75	46.50	46.50	46.50	48.18	48.91	46.45	42.77	42.50	43.22	44.00	45.73
2543	46.12	47.67	43.76	42.50	43.85	45.50	45.50	45.17	45.50	45.50	43.16	43.00	44.77
2544	48.67	47.97	43.54	45.15	48.54	49.50	52.50	51.59	49.00	47.63	46.84	49.00	48.33
2545	48.09	48.40	47.50	43.48	43.75	45.45	45.50	44.19	44.50	43.68	43.50	43.50	45.13
2546	42.14	41.00	39.67	43.17	47.29	49.00	49.00	48.48					

หน่วย : บาท/กก.

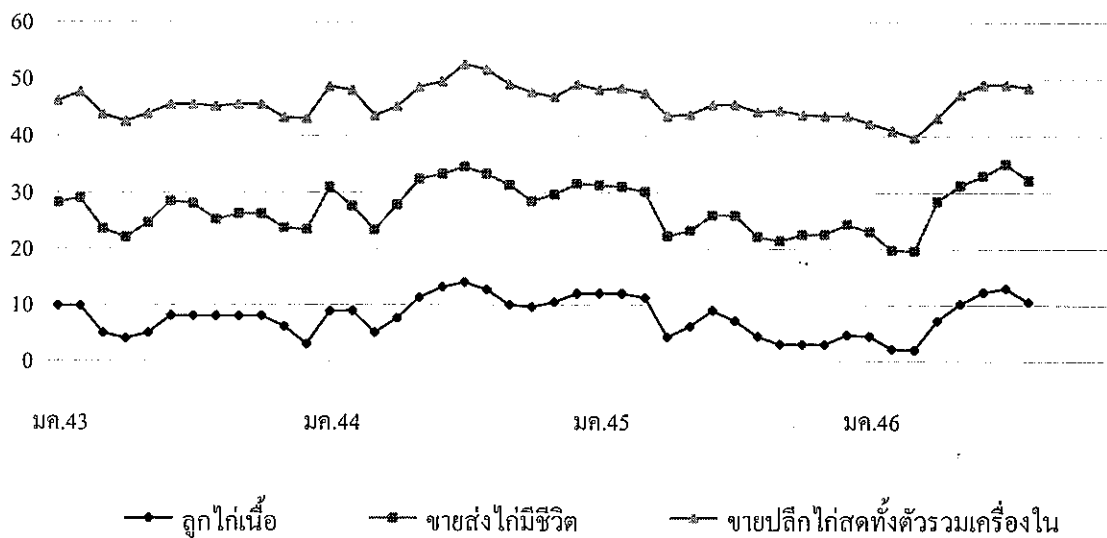

## กึ่งฤดูดำ

1. ผลผลิตและความต้องการใช้	ปี 2544	ปี 2545	ปี 2546
ผลผลิตโลก (ตัน)	NA	NA	NA
ผลผลิตไทย (ตัน)	275,000	200,000	250,000
ความต้องการใช้ภายใน (ตัน)	27,500	20,000	25,000
นำเข้า ปริมาณ (ตัน)	28,718	12,823	17,187
มูลค่า (ล้านบาท)	6,955	3,603	3,841 (ม.ค.-มิ.ย.46)
ส่งออก ปริมาณ(ตัน)	255,598	184,812	74.23
มูลค่า(ล้านบาท)	98,692	63,930	27,431 (ม.ค.-มิ.ย.46)
2. ราคา ณ ตลาดกลางสมุทรสาคร(บาท/กก.)	255.00	244.00	185
ขนาด 50 ตั้ว/กก.			(ส.ค.46)
3. ต้นทุนการผลิต (บาท/กก.)	157.44	NA	NA
4. สภาพปัญหา/สาเหตุ			

- 1) พ่อแม่พันธุ์ขาดแคลนและราคาแพง ต้องเพาะฟักหลายรอบ ลูกกุ้งที่ได้อ่อนแอ
- 2) ค่าใช้จ่ายในการเลี้ยงสูงขึ้นโดยเฉพาะในส่วนของน้ำมันเชื้อเพลิง และต้องใช้อาหารและยามากขึ้น
- 3) การนำเข้ากึ่งฤดูดำทั้งที่ผ่านและไม่ผ่านพิธีการศุลกากรจำนวนมาก และมีการนำมาขอชดเชยภาษีเมื่อมีการส่งออก
- 4) ราคาตกต่ำรุนแรงช่วงปี 2544-45 ทำให้เกษตรกรลดการเลี้ยงลงจำนวนมาก รวมทั้งปัญหาสารตกค้างในกุ้งที่ส่งออกไป EU

### 5. การแก้ไขปัญหา

5.1 ภาคราชการได้แก้ไขปัญหาสารตกค้างในกุ้งที่ส่งออกไป EU โดย 1) ควบคุมการนำเข้ายา เกสซ์เคมีภัณฑ์ 16 ชนิด 2) แต่งตั้งคณะทำงานแก้ไขปัญหาการส่งออกสินค้ากุ้งและไก่ไป EU เป็นการเฉพาะ มีการตรวจสอบกุ้งก่อนส่งออกอย่างเข้มงวด รวมทั้งจัดส่งเจ้าหน้าที่ไปเจรจากับ EU อย่างต่อเนื่อง ผลการดำเนินการ EU ยกเลิกการตรวจเข้ม 100% ตั้งแต่วันที่ 23 มิถุนายน 2546

5.2 ครม. มีมติเมื่อ 8 ก.ค.46 เห็นชอบให้แก้ไขปัญหากุ้งกุลาดำอย่างเป็นระบบ

### 6. สถานการณ์และแนวโน้ม

ปริมาณกุ้งเข้าตลาดมาก เนื่องจากเป็นช่วงจับกุ้งขาว ประกอบกับเกษตรกรภาคใต้เร่งจับกุ้งกุลาดำหนีมรสุม ในขณะที่เดียวกันความต้องการกุ้งของผู้ประกอบการเพิ่มขึ้น เพราะผู้ประกอบการต้องการสินค้าเพื่อแปรสภาพเก็บเข้าสต็อกเตรียมส่งมอบให้ลูกค้าต่างประเทศ ซึ่งความต้องการบริโภคจะมีมากในช่วงเทศกาลต่าง ๆ เช่น คริสต์มาส ปีใหม่ ส่งผลให้ราคากุ้งปรับตัวสูงขึ้นกว่าเดือนก่อน

ความคืบหน้าการดำเนินการแก้ไขปัญหากุ้งกุลาดำอย่างเป็นระบบตามมติ ครม. (8 ก.ค.46) ขณะนี้กรมประมงตรวจสอบกุ้งนำเข้าอย่างเข้มงวด 100% กรมศุลกากรตรวจสอบการลักลอบนำเข้า กรมการค้าภายในตรวจสอบเครื่องชั่ง การชั่งน้ำหนักและปิดป้ายแสดงราคารับซื้อกุ้ง หากพบผู้ทำผิดจะดำเนินคดีตามกฎหมายอย่างเคร่งครัด

# ราคาทุเรียนสด

F : ราคาทุเรียน 451 D : ทุเรียน 45

	ม.ค.	ก.พ.	มี.ค.	เม.ย.	พ.ค.	มิ.ย.	ก.ค.	ส.ค.	ก.ย.	ต.ค.	พ.ย.	ธ.ค.	เฉลี่ย
<b>ราคาทุเรียนที่เกษตรกรขายได้ (ขนาด 41 ตัวขึ้นไปต่อกก.) ที่มา : สำนักงานเศรษฐกิจการเกษตร</b>													
2542	219	203	217	248	223	195	207	174	219	251	258	235	221
2543	256	281	288	282	277	257	299	328	314	279	285	283	286
2544	274	280	273	271	277	204	220	229	234	181	191	205	237
2545	233	239	228	218	217	209	208	222	226	241	225	226	224
2546	226	218	207	218	217	193	165	182					

ราคาเฉลี่ย 3 ปี (ปี 2543-2545) กก.ละ 248.82 บาท

	ม.ค.	ก.พ.	มี.ค.	เม.ย.	พ.ค.	มิ.ย.	ก.ค.	ส.ค.	ก.ย.	ต.ค.	พ.ย.	ธ.ค.	เฉลี่ย
<b>ราคา ณ ตลาดกลางทุเรียนสมุทรสาคร (ขนาด 50 ตัวต่อกก.) ที่มา : ชมรมผู้ค้าทุเรียนสมุทรสาคร</b>													
2542	220	224	244	251	220	202	212	213	227	263	245	236	230
2543	256	275	291	285	270	269	301	347	335	297	294	300	293
2544	303	295	280	273	282	241	234	250	236	203	213	244	255
2545	265	275	252	234	239	222	220	243	246	236	246	244	244
2546	234	234	238	239	233	200	180	185					

ราคาเฉลี่ย 3 ปี (ปี 2543-2545) กก.ละ 263.78 บาท

	ม.ค.	ก.พ.	มี.ค.	เม.ย.	พ.ค.	มิ.ย.	ก.ค.	ส.ค.	ก.ย.	ต.ค.	พ.ย.	ธ.ค.	เฉลี่ย
<b>ราคาผู้ส่งออกบริษัท ณ หน้าโรงงาน (ขนาด 50 ตัวต่อกก.) ที่มา : สมาคมอาหารแช่เยือกแข็งไทย</b>													
2542	223	223	229	245	233	204	211	218	230	265	260	245	232
2543	260	275	300	305	290	271	300	339	340	315	300	310	300
2544	315	311	295	279	285	258	248	253	248	223	228	255	266
2545	278	295	270	260	250	238	226	253	259	252	262	254	258
2546	278	248	248	245	245	216	190	195					

ราคาเฉลี่ย 3 ปี (ปี 2543-2545) กก.ละ 274.88 บาท

	ม.ค.	ก.พ.	มี.ค.	เม.ย.	พ.ค.	มิ.ย.	ก.ค.	ส.ค.	ก.ย.	ต.ค.	พ.ย.	ธ.ค.	รวม
<b>ปริมาณรถเข็นตลาดกลางทุเรียนสมุทรสาคร (หน่วย : ตู้คอนเทนเนอร์)</b>													
2542	5,305	3,812	3,731	3,149	4,936	5,869	6,511	7,348	7,962	7,794	8,091	6,819	71,327
2543	5,666	3,950	4,310	4,011	6,107	7,297	7,046	6,813	7,420	8,780	8,699	7,509	77,608
2544	5,499	4,271	4,975	5,953	7,039	8,023	8,700	7,845	8,091	8,683	7,557	5,234	81,870
2545	4,458	3,229	4,124	3,288	4,078	4,327	4,073	4,171	4,978	5,192	3,779	3,463	41,918
2546	3,628	2,839	2,959	3,112	3,359	4,213	2,505	3,321					25,936

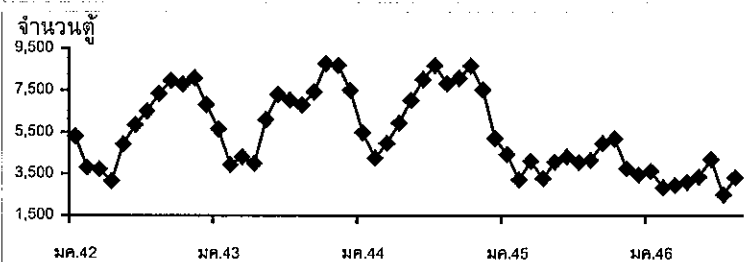
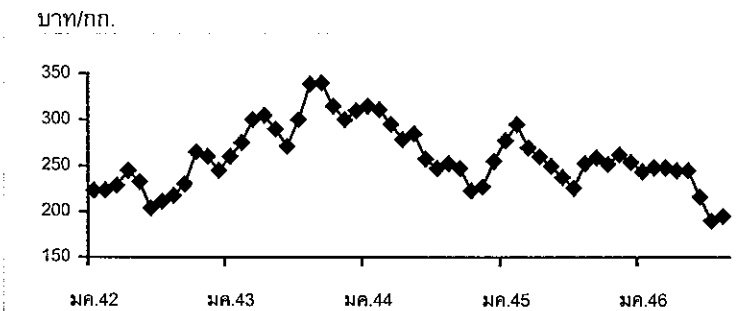
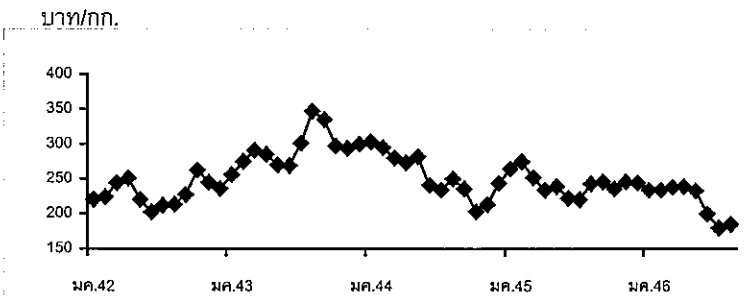
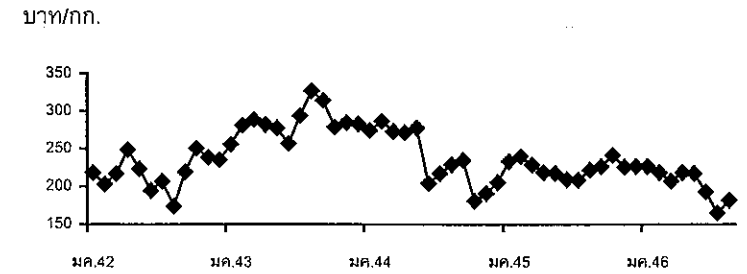

## ลำไย

## 1. ผลผลิตและความต้องการใช้ (ตัน)

	ปี 2542	ปี 2543	ปี 2544	ปี 2545	ปี 2546 (ประมาณการ)
1.1 ผลผลิตโลก	←—————		1,300,000	—————→	
1.2 ผลผลิตภายในประเทศ	142,500	358,000	186,800	390,700	282,700
1.3 การบริโภค	44 %	13 %	8 %	8 %	15 %
- บริโภคสด	62,300	46,300	14,390	36,400	40,000
1.4 การแปรรูป	26 %	59 %	37 %	67 %	55 %
- ลำไยอบแห้ง	23,000	195,100	57,610	283,200 *	141,000
- ลำไยกระป๋อง	13,200	17,600	13,500	17,200	14,000
1.5 ส่งออกสด	30 %	28 %	55 %	25 %	30 %
- ปริมาณ (ตัน)	44,000	99,000	101,300	113,200	87,700
- มูลค่า (ล้านบาท)	150	1,147	2,042	1,941	

\*เป็นลำไยอบแห้งที่ อคส. และ อ.ต.ก. รับจํานำ 80,665 ตันแห้ง ส่งออกโดยกลไกปกติ 13,735 ตันแห้ง รวมเป็น 94,400 ตันแห้ง หรือ 283,200 ตันสด

2. ช่วงผลผลิตออกสู่ตลาด เดือนกรกฎาคม – สิงหาคม 60 %

3. ต้นทุนการผลิต 11.75 17.69 12.04 14.48 11.75

4. ราคาเกษตรกรขายได้ (บาท/กก.)

- ลำไยเกรด AA 31.83 18.00 35.00 21.88 20-25

(5 กย. 46)

## 5 สถานการณ์

5.1 ขณะนี้เป็นช่วงตลาดฤดูกาล ลำไยออกสู่ตลาดน้อยลง ผลผลิตมีคุณภาพต่อยลง เปลือกมีสีคล้ำผิวลาย คาดว่าผลผลิตออกสู่ตลาดหมดในช่วงกลางเดือนกันยายน นี้

5.2 ขณะนี้ (8 กย.46) ราคาเกษตรกรขายได้ลำไยสดช่อ กก.ละ 20-25 บาท ราคาทรงตัว แม้คุณภาพจะต่อยลง เนื่องจากการเร่งกระจายผลผลิตออกจากแหล่งผลิตไปยังจังหวัดปลายทาง จึงสามารถรักษาราคาจำหน่ายให้มีเสถียรภาพได้ ส่วนลำไยอบแห้ง เกรด AA กก.ละ 68-69 บาท เกรด A กก.ละ 38-39 บาท เนื่องจากมีการแข่งขันรับซื้อเพื่ออบแห้ง เก็บไว้รอราคา เมื่อมีการรับจํานำลำไยอบแห้งของทางราชการ

## 6. มาตรการแก้ไขปัญหา

6.1 ปี 2545 คชก. มีมติดอนุมัติเงินทุนหมุนเวียน 950 ล้านบาท และเงินจ่ายขาด 464.422 ล้านบาท เพื่อดำเนินการ

(1) กระจายผลผลิตออกนอกแหล่งผลิต โดยจังหวัดแหล่งผลิตเป็นผู้ดำเนินการกระจายออกไปสู่จังหวัดปลายทาง ในวงเงิน 450 ล้านบาท ซึ่งปรากฏว่า มีผู้เข้าร่วมโครงการ 126 ราย กู้ยืมเงิน 313.299 ล้านบาท ปริมาณรับซื้อผลผลิตลำไยสด 23,460 ตัน

(2) สนับสนุนการแปรรูปรับซื้อลำไยสดเพื่อแปรรูปเป็นลำไยอบแห้ง ในวงเงิน 450 ล้านบาท ซึ่งปรากฏว่า มีผู้เข้าร่วมโครงการเป็นสหกรณ์และกลุ่มเกษตรกร 129 กลุ่ม/สหกรณ์ กู้ยืมเงิน 355.170 ล้านบาท ปริมาณรับซื้อผลผลิตลำไยสด 42,771 ตัน ซึ่งแปรรูปเป็นลำไยอบแห้งได้ประมาณ 13,430 ตัน

(3) สนับสนุนการจัดซื้อเตาอบลำไย ในวงเงิน 80 ล้านบาท ซึ่งปรากฏว่าได้มีการจัดซื้อเตาอบลำไย 1,800 เตา

(4) รับจํานําลำไยอบแห้ง ในราคาเกรด AA กก.ละ 72 บาท เกรด A กก.ละ 54 บาท และเกรด B กก.ละ 36 บาท ระยะเวลารับจํานํ่า ก.ค. - 15 ต.ค. 2545 ระยะเวลาไถ่ถอนภายใน 3 เดือน นับถัดจากเดือนที่รับจํานํ่า ซึ่งปรากฏว่ามีปริมาณรับจํานํ่า 80,664.743 ตัน ไถ่ถอน 19,225.533 ตัน หลุดจํานํ่า 61,439.373 ตัน จํานํ่ายแล้ว (ณ วันที่ 12 มิถุนายน 2546) 43,746.863 ตัน คงเหลือ 17,681.790 ตัน (ปริมาณขาดหายและรถคว่ำเสียหายระหว่างการขนย้าย 10.720 ตัน)

6.2 ปี 2546 คชก. มีมติดอนุมัติเงินทุนหมุนเวียน 1,100 ล้านบาท และเงินจ่ายขาด 22.50 ล้านบาท ดำเนินการ

(1) กระจายผลผลิตออกนอกแหล่งผลิต โดยจังหวัดปลายทางจัดรถมารับซื้อผลผลิตที่จังหวัดแหล่งผลิต แล้วกระจายสู่ตลาดใหม่ที่ไกลออกไปซึ่งไม่สามารถกระจายไปได้อย่างทั่วถึง เพื่อไม่ให้ทับซ้อนกับตลาดที่มีอยู่แล้วเดิม ในวงเงินดำเนินการสำหรับผลไม้รวม (ลิ้นจี่ เงาะ ทุเรียน มังคุด ลำไย และอื่น ๆ) จํานวน 600 ล้านบาท ปรากฏว่ามีปริมาณกระจายลำไยระหว่างวันที่ 15 กค.-30 สค.46 ปริมาณ 2,650 ตัน

(2) สนับสนุนการแปรรูปเป็นผลิตภัณฑ์ใหม่ ได้แก่ ไวน์ลำไย ไวน์ลิ้นจี่และไวน์มังคุด วงเงิน 50 ล้านบาท

(3) ส่งเสริมการจํานํ่าผลไม้ โดยการประชาสัมพันธ์รณรงค์การบริโภคผ่านสื่อต่าง ๆ และ จัดงานเทศกาลผลไม้ในจังหวัดแหล่งผลิตและปลายทาง

(4) สนับสนุนค่าใช้จ่ายในการอบลำไยสดเป็นลำไยอบแห้ง โดยใช้เงินทุนหมุนเวียน 450 ล้านบาท เพื่อให้กู้ยืมแก่เกษตรกรรายย่อยผ่านสถาบันเกษตรกร

(5) รับจํานําลำไยอบแห้ง จากเกษตรกรรายย่อยและสหกรณ์ ในราคารับจํานํ่า เกรด AA กก.ละ 72 บาท เกรด A กก.ละ 54 บาท เกรด B กก.ละ 36 บาท ปริมาณรับจํานํ่าเบื้องต้น 8,000 ตัน คาดว่าจะเริ่มภายในกลางเดือนกันยายนนี้

กรมการค้าภายใน

8 กันยายน 2546

d : 9 ธค. 45 f : ลำไยรายเดือน



## ราคาลำไยสดที่เกษตรกรขายได้

เกรด AA (&lt; 85 ผล/กก.)

หน่วย : บาท/กก.

ปี	มค.	กพ.	มีค.	เมย..	พค.	มิย.	กค.	สค.	กย.	ตค.	พย.	ธค.	เฉลี่ย
2542	-	-	-	-	-	-	30.78	32.89	-	-	-	-	31.84
2543	-	-	-	-	-	-	18.38	17.79	-	-	-	-	18.09
2544	-	-	-	-	-	-	37.75	32.25	-	-	-	-	35.00
2545	-	-	-	-	34.00	38.25	20.75	23.00	28.00	29.00	34.00	35.00	30.25
2546	35.00	32.50	28.50	27.00	31.62	33.50	26.77	25.32	20-25 (5 กย.46)			30.03	

เกรด A ( 86-94 ผล/กก.)

หน่วย : บาท/กก.

ปี	มค.	กพ.	มีค.	เมย..	พค.	มิย.	กค.	สค.	กย.	ตค.	พย.	ธค.	เฉลี่ย
2542	-	-	-	-	-	-	26.78	28.00	-	-	-	-	27.39
2543	-	-	-	-	-	-	14.38	14.13	-	-	-	-	14.26
2544	-	-	-	-	-	-	32.25	28.87	-	-	-	-	30.56
2545	-	-	-	-	26.50	27.50	16.75	18.75	22.00	22.50	26.40	27.00	23.43
2546	29.00	25.00	24.25	23.00	27.62	29.00	21.48	20.25	17-19 (5 กย.46)			24.95	

เกรด B (95-104 ผล/กก.)

หน่วย : บาท/กก.

ปี	มค.	กพ.	มีค.	เมย..	พค.	มิย.	กค.	สค.	กย.	ตค.	พย.	ธค.	เฉลี่ย
2542	-	-	-	-	-	-	21.70	22.50	-	-	-	-	22.10
2543	-	-	-	-	-	-	10.00	9.89	-	-	-	-	9.95
2544	-	-	-	-	-	-	26.50	23.10	-	-	-	-	24.80
2545	-	-	-	-	21.60	22.10	12.62	14.00	17.00	17.10	20.00	21.00	18.18
2546	23.90	19.50	19.25	17.00	22.00	23.80	15.91	16.25	13-16 (5 กย.46)			19.70	

ที่มา : ประมวลผลการรายงานของสำนักงานการค้าภายในจังหวัดเชียงใหม่และลำพูน กรมการค้าภายใน

ด : ลำไย45 (2) f : priced145

กรมการค้าภายใน

8 กันยายน 2546

## ราคาลำไยอบแห้งที่เกษตรกรขายได้

เกรด AA (d > 2.5 ซม. ขึ้นไป)

หน่วย : บาท/กก.

ปี	มค.	กพ.	มีค.	เมย..	พค.	มิย.	กค.	สค.	กย.	ตค.	พย.	ธค.	เฉลี่ย
2543							66.08	64.20	54.25	53.00	47.00	47.00	55.26
2544		45.00	41.75	40.00	59.60	60.75	73.63	95.45	91.25	87.67	72.63	77.48	67.75
2545	77.50	70.50	70.50	70.00	60.00	57.50	52.00	62.25	64.38	70.25	71.88	73.87	66.72
2546	75.70	74.12	73.25	72.00	72.50	70.00	71.88	69.30	68-69 (5 กย.46)				72.34

เกรด A (d = 2.2 - 2.4 ซม.)

หน่วย : บาท/กก.

ปี	มค.	กพ.	มีค.	เมย..	พค.	มิย.	กค.	สค.	กย.	ตค.	พย.	ธค.	เฉลี่ย
2543							41.08	42.96	35.25	35.25	36.70	33.75	37.50
2544		33.25	30.00	27.00	41.50	40.00	52.87	64.17	60.75	57.33	42.50	43.00	44.76
2545	46.50	44.00	44.00	50.00	47.00	47.50	32.00	43.13	45.63	50.25	52.25	54.75	46.42
2546	55.90	54.12	49.50	40.00	41.50	45.00	45.00	39.55	38-39 (5 กย.46)				46.32

เกรด B (d = 1.9 - 2.1 ซม.)

หน่วย : บาท/กก.

ปี	มค.	กพ.	มีค.	เมย..	พค.	มิย.	กค.	สค.	กย.	ตค.	พย.	ธค.	เฉลี่ย
2543							22.29	24.04	21.19	20.00	20.30	20.75	21.43
2544		20.00	18.50	17.00	30.00	25.00	32.63	34.33	29.75	26.67	22.50	24.25	25.51
2545	26.50	24.50	24.50	30.00	20.00	21.50	19.60	25.50	27.25	30.38	33.00	37.87	26.72
2546	37.10	34.12	29.75	18.00	19.00	22.00	25.00	19.60	18-20 (5 กย.46)				25.57

ที่มา : ประมวลจากการรายงานของสำนักงานการค้าภายในจังหวัดเชียงใหม่และลำพูน กรมการค้าภายใน

กรมการค้าภายใน

เงาะ

## 1. ผลผลิตและความต้องการใช้

1.1 ผลผลิต	ปี 2543	ปี 2544	ปี 2545	ปี 2546
- ผลผลิตไทย (ตัน)	585,209	540,709	649,900	530,500 (ประมาณการ)
1.2 ความต้องการใช้				
- บริโภคภายในประเทศ (ตัน)	556,904	508,266	610,906	498,500 (มค.-มีย.)
- ส่งออก(ผลิตภัณฑ์แปรรูป)				
- ปริมาณ (ตัน)	9,633	8,668	12,560	4,091
- มูลค่า (ล้านบาท)	360	311	427	140

## 1.3 ผลผลิตออกสู่ตลาดมาก

- ภาคตะวันออก เดือนมิถุนายน - กรกฎาคม
- ภาคใต้ เดือนกรกฎาคม - สิงหาคม

## 2. ราคา (บาท/กก.)

เกษตรกรขายได้	11.76	10.28	5.84	5.00-7.00 (16 ก.ย.)
---------------	-------	-------	------	------------------------

## 3. ต้นทุนการผลิต (บาท/กก.)

7.59	-	6.53	-
------	---	------	---

## 4. สถานการณ์และการแก้ไขปัญหาปี 2546

## 4.1 สถานการณ์

ขณะนี้ผลผลิตเงาะภาคใต้รุ่นแรกออกสู่ตลาดน้อยลง ราคาที่เกษตรกรขายได้เงาะตระกร้า กก.ละ 6.50-9.00 บาท เงาะคละ กก.ละ 5.00-7.00 บาท สำหรับผลผลิตรุ่นใหม่มีสีผิวเปลือกเขียว ผลเล็ก และมีความหวานน้อยลง โดยผลผลิตจะออกมากในเดือนกันยายน 2546

## 4.2 การแก้ไขปัญหา

## 4.2.1 การกระจายผลผลิตออกนอกแหล่งผลิต

จังหวัดชุมพร ตั้งจุดรวบรวม 2 จุด ที่ อ.ทุ่งตะโก และอ.พะโต๊ะ จังหวัดสุราษฎร์ธานี ตั้งจุดรวบรวม 3 จุด ที่ อ.นาเดิม 2 จุด อ.นาสาร 1 จุด และจังหวัดนครศรีธรรมราช ตั้งจุดรวบรวม 1 จุด ที่ อ.ควาง รับซื้อเงาะในราคาสูงกว่าตลาด กก.ละ 0.50 บาท ปริมาณกระจายวันละ 80-100 ตัน/วัน จังหวัดพังงา ตั้งจุดรวบรวม 1 จุด ที่ อ.คุระบุรี โดยรับซื้อเงาะคละ กก.ละ 5 บาท ปริมาณรับซื้อ 5-10 ตัน/วัน สำหรับจังหวัดชุมพร ได้หยุดกระจายเงาะตั้งแต่วันที่ 15 ส.ค. 46 เนื่องจากผลผลิตที่มีคุณภาพมีน้อยและราคาอยู่ในเกณฑ์ที่น่าพอใจ ทั้งนี้ในเดือนกันยายน ซึ่งจะมีเงาะออกสู่ตลาดมากอีกช่วงหนึ่ง หากมีความจำเป็นจะได้เร่งประสานการกระจายเพิ่มต่อไป

4.2.2 การส่งเสริมการจำหน่ายผลไม้ในต่างประเทศ กรมการค้าภายใน กรมส่งเสริมการส่งออกและองค์การคลังสินค้าร่วมกันจัดงาน "ผลไม้ไทย ก้าวไกลทั่วโลก" เมื่อวันที่ 13 มิถุนายน 2546 และวันที่ 11 สิงหาคม 2546 โดยมีแผนจัดส่งเงาะ มังคุด ทุเรียน ลำไย ให้สำนักงานส่งเสริมการค้าในต่างประเทศและสำนักงานพาณิชย์ในต่างประเทศ 22 ประเทศ 26 เมือง เช่น สหรัฐอเมริกา อังกฤษ ฝรั่งเศส ญี่ปุ่น จีน เมืองละ 500 กก. เพื่อให้บรรดาคู่ค้าสัมพันธ์การบริโภคผลไม้ไทยในห้างสรรพสินค้า ภัตตาคาร โรงแรม หรือมอบเป็นของสมนาคุณให้กับประเทศคู่ค้าของไทย

4.2.3 การส่งเสริมการจำหน่ายผลไม้ในต่างประเทศ กระทรวงพาณิชย์ได้ดำเนินการจัดส่งลำไยไปให้รัฐบาลของประเทศบังคลาเทศ เพื่อประชาสัมพันธ์รณรงค์การบริโภค จำนวน 10 ตัน ในวันที่ 7 สิงหาคม 2546 และส่งเงาะ มังคุด จำนวน 11 ตัน ในวันที่ 25 สิงหาคม 2546

\*\*\*\*\*

กรมการค้าภายใน

กันยายน 2546

พ.หะษ D:ข้อมูลผลไม้6

## ราคาเงาะที่เกษตรกรขายได้

หน่วย : บาท/กก.

ปี	พค.	มีย.	กค.	สค.	กย.	เฉลี่ย
2539	11.41	8.39	12.59	9.44	8.13	9.99
2540	24.22	7.02	7.37	12.33	12.75	12.74
2541	21.11	18.64	23.49	16.21	10.63	18.02
2542	15.36	8.53	13.30	15.16	18.17	14.10
2543	16.35	7.50	7.27	7.81	19.86	11.76
2544	8.70	12.75	13.88	7.21	8.88	10.28
2545	6.84	5.58	7.12	3.68	5.99	5.84
2546	27.57	11.00	5.50	5.76	4.50-5.00 (16 ก.ข.)	

ที่มา : สำนักงานเศรษฐกิจการเกษตร

ราคาเงาะ ด.ข้อมูลผลไม้ 46

## มังคุด

## 1. ผลผลิตและความต้องการใช้

1.1 ผลผลิต	ปี 2543	ปี 2544	ปี 2545	ปี 2546
- ผลผลิตไทย (ตัน)	144,886	131,112	205,120	107,000 (ประมาณการ)
<b>1.2 ความต้องการใช้</b>				
- บริโภคภายในประเทศ(ตัน)	134,763	130,493	180,506	88,100
- ส่งออก(สดและแช่แข็ง)				(มค.-มีย.)
- ปริมาณ (ตัน)	13,113	18,717	17,688	8,349
- มูลค่า (ล้านบาท)	284	429	380	188
<b>1.3 ผลผลิตออกสู่ตลาดมาก</b>				
- ภาคตะวันออก	เดือนมิถุนายน - กรกฎาคม			
- ภาคใต้	เดือนกรกฎาคม - สิงหาคม			

## 2. ราคา (บาท/กก.)

เกษตรกรขายได้	16.81	17.54	9.81	20.00
---------------	-------	-------	------	-------

## 3. ต้นทุนการผลิต (บาท/กก.)

14.96	-	8.78
-------	---	------

## 4. สถานการณ์และการแก้ไขปัญหาปี 2545

## 4.1 สถานการณ์

ขณะนี้ผลผลิตมังคุดภาคใต้ใกล้หมดแล้ว โดยเฉพาะมังคุดคัดเพื่อส่งออกมีน้อยมาก เนื่องจากเป็นช่วงปลายฤดู ขณะนี้ผู้ส่งออกได้หยุดรับซื้อแล้ว ราคาที่เกษตรกรขายได้ มังคุดคละ กก.ละ 20 บาท มังคุดเกรดส่งออกประเทศญี่ปุ่น กก.ละ 60 บาท ส่งออกประเทศจีน ได้วัน กก.ละ 40-50 บาท

## 4.2 มาตรการแก้ไขปัญหา

คณะกรรมการ คชก. ได้มีมติเมื่อวันที่ 20 พฤษภาคม 2546 ดังนี้

1. อนุมัติเงินทุนหมุนเวียนปลอดดอกเบี้ยจำนวน 600 ล้านบาท ให้กรมการค้าภายในเพื่อดำเนินการกระจายผลไม้ออกนอกแหล่งผลิต ด้วยการจัดสรรให้จังหวัดแหล่งผลิตและจังหวัดปลายทาง 500 ล้านบาท และ อคส. 100 ล้านบาท

2. อนุมัติเงินจ่ายขาดจำนวน 22.5 ล้านบาท เพื่อดำเนินการ ดังนี้

2.1 วงเงิน 8.415 ล้านบาท ให้กรมการค้าภายใน จังหวัดต้นทางและปลายทางเพื่อดำเนินการจัดงานเทศกาลผลไม้

2.2 วงเงิน 7.985 ล้านบาท ให้กรมการค้าภายในและ อคส. เพื่อดำเนินการส่งเสริมการจำหน่ายผลไม้ในต่างประเทศ

2.3 วงเงิน 6.10 ล้านบาท ให้กรมการค้าภายใน เพื่อดำเนินการประชาสัมพันธ์ส่งเสริมการจำหน่ายผลไม้ โดยจัดทำสื่อและประชาสัมพันธ์ผ่านสื่อต่าง ๆ

3. อนุมัติเงินทุนหมุนเวียนปลอดดอกเบี้ยจำนวน 50 ล้านบาท ให้กระทรวงเกษตรและสหกรณ์ เพื่อจัดสรรให้จังหวัดแหล่งผลิตลิ้นจี่และลำไย 30 ล้านบาท และจังหวัดแหล่งผลิตมังคุด 20 ล้านบาท นำไปให้ผู้เข้าร่วมโครงการยืมไปใช้รับซื้อผลไม้จากเกษตรกรในราคาที่เหมาะสมและเป็นธรรมแล้วนำมาแปรรูปเป็นไวน์

**ผลการดำเนินการ**

1. การกระจายผลผลิตออกนอกแหล่งผลิต จังหวัดปลายทาง 60 จังหวัด เข้าไปรับซื้อมังคุดจากจังหวัดจันทบุรี ระยอง ตราด ในระหว่างวันที่ 12 มิ.ย. - 18 ก.ค. 46 ปริมาณรวม 405 ตัน แยกเป็นจันทบุรี 227 ตัน ระยอง 40 ตัน ตราด 138 ตัน

2. การเผยแพร่ผลไม้ไทยสู่ตลาดโลก โดยจัดงาน

2.1 "ผลไม้ไทยก้าวไกลทั่วโลก" กรมการค้าภายใน กรมส่งเสริมการส่งออกและองค์การคลังสินค้า ได้ร่วมกันจัดงาน "ผลไม้ไทย ก้าวไกลทั่วโลก" เมื่อวันที่ 13 มิถุนายน 2546 และวันที่ 11 สิงหาคม 2546 โดยมีแผนจัดส่ง เงาะ มังคุด ทูเรียน ลำไย ให้แก่สำนักงานส่งเสริมการค้าในต่างประเทศและสำนักงานพาณิชย์ในต่างประเทศ 22 ประเทศ 26 เมือง เช่น สหรัฐอเมริกา อังกฤษ ฝรั่งเศส ญี่ปุ่น จีน เมืองละ 500 กก. เพื่อใช้รณรงค์ประชาสัมพันธ์การบริโภคผลไม้ไทยในห้างสรรพสินค้า ภัตตาคาร โรงแรม หรือมอบเป็นของสมนาคุณให้กับประเทศคู่ค้าของไทย

2.2 จัดงาน "Thai Fruits, Good Taste and Healthy" โดยได้จัดเคอร์เตอร်ผลไม้ เงาะ มังคุด ลำไย ณ ท่าอากาศยานกรุงเทพฯ อาคารผู้โดยสารขาเข้า อาคาร 1 และ อาคาร 2 ในระหว่างวันที่ 17-30 กรกฎาคม 2546 เพื่อเชิญชวนให้ชาวต่างประเทศที่เดินทางมาไทยได้ทดลองชิมผลไม้ไทย ผลการสัม ด้วอย่างสอบถามผู้โดยสารพบว่า ส่วนใหญ่ชอบบริโภคมังคุดมากที่สุด รองลงมาคือ เงาะและลำไยตามลำดับ

-3-

### 3. การส่งเสริมการบริโภคผลไม้ไทย

3.1 การกระจายผลไม้ออกนอกแหล่งผลิต โดยประสานเชื่อมโยงให้จังหวัดบริโภคปลายทาง 60 จังหวัด เข้าไปรับซื้อผลไม้เป้าหมาย 5 ชนิด คือ ลิ้นจี่ ลำไย เงาะ มังคุด พุรีเหิน จากจังหวัดแหล่งผลิตสำคัญ 15 จังหวัด นำไปจำหน่ายในตลาดใหม่ที่ไม่ทับซ้อนกับตลาดตามกลไกปกติ เป็นการเพิ่มช่องทางใหม่ให้แก่เกษตรกร และเพื่อให้เกิดการแข่งขันรับซื้อกับผู้ค้าท้องถิ่น ส่งผลให้เกษตรกรสามารถจำหน่ายผลไม้ได้เพิ่มขึ้น ช่วยยกระดับราคาให้สูงขึ้น

#### 3.2 จัดงานส่งเสริมการบริโภคผลไม้ไทย “บริโภคผลไม้ไทย ช่วยไทย ช่วยชาติ”

(1) กรุงเทพฯ ที่ห้างบิ๊กซีซูเปอร์เซ็นเตอร์ และห้างเทสโก้โลตัส ในระหว่างวันที่ 24 กรกฎาคม – 12 สิงหาคม 2546

(2) ต่างจังหวัด ที่จังหวัดเชียงใหม่ ระหว่างวันที่ 7-10 สิงหาคม 2546 และที่จังหวัดสงขลา วันที่ 8 สิงหาคม 2546 จังหวัดขอนแก่น วันที่ 22 สิงหาคม 2546

\*\*\*\*\*

กรมการค้าภายใน

กันยายน 2546

F:ม้งคุด/D:ข้อมูลผลไม้ 46



## ราคามังคุดที่เกษตรกรขายได้

หน่วย : บาท/กก.

ปี	พค.	มิย.	กค.	สค.	กย.	เฉลี่ย
2539	24.38	17.44	19.01	14.81	16.50	18.43
2540	36.72	12.60	12.90	-	-	20.74
2541	31.75	26.49	26.34	20.04	20.30	24.98
2542	30.99	14.17	17.39	12.80	13.00	17.67
2543	25.70	15.38	12.86	13.30	-	16.81
2544	24.79	19.73	16.31	11.18	15.06	17.54
2545	9.90	11.82	8.99	6.86	11.50	9.81
2546	33.00	18.25	10.50	13.86		

ที่มา : สำนักงานเศรษฐกิจการเกษตร

ราคามังคุด d:ข้อมูลผลไม้ 46

## ทุเรียน

## 1. ผลผลิตและการใช้ (ตัน)

	ปี 2542	ปี 2543	ปี 2544	ปี 2545	ปี 2546 (ประมาณการ)
1.1 ผลผลิตโลก	←—————→		1,400,000	—————→	
1.2 ผลผลิตไทย	798,660	882,930	871,700	916,200	575,350
- ภาคตะวันออก	575,760	625,460	654,000	764,478	568,050
- ภาคใต้	222,900	257,470	217,700	102,144	75,700
1.3 การใช้ภายในประเทศ	83%	87%	74%	84%	88%
- บริโภคสด	640,880	693,400	693,400	569,510	394,920
- แปรรูป	87,170	93,700	93,700	76,960	50,630
1.4 นำเข้า	-	-			
1.5 ส่งออก(สดและแช่แข็ง)	17%	13%	16%	16%	(มค.-มิย.)
- ตัน	132,860	112,180	143,650	113,478	49,110
- ล้านบาท	2,725	2,322	2,644	2,322	911

## 2. ช่วงผลผลิตออกสู่ตลาด

- ภาคตะวันออก มิถุนายน - กรกฎาคม
- ภาคใต้ กรกฎาคม - กันยายน

## 3. ต้นทุนการผลิต (บาท/กก.)

	ปี 2542	ปี 2543	ปี 2544	ปี 2545	ปี 2546
- พันธุ์ชะนี	10.70	9.06	-	7.55	-
- พันธุ์หมอนทอง	11.51	11.45	11.40	11.40	7.55

## 4. ราคา (บาท/กก.)

	ปี 2542	ปี 2543	ปี 2544	ปี 2545	ปี 2546
4.1 ราคาที่เกษตรกรขายได้					
- พันธุ์ชะนี	9.91	8.04	7.37	8.71	7.20
- พันธุ์หมอนทอง	17.11	14.94	13.71	13.21	11-13 (16 ก.ย.)
4.2 ราคาเป้าหมายนำ					
- พันธุ์ชะนี	11.00	11.00	9.30		
- พันธุ์หมอนทอง	18.00	18.00	16.60		

## 5. สถานการณ์และการแก้ไขปัญหา ปี 2546

### 5.1 สถานการณ์

ผลผลิตทุเรียนที่ออกสู่ตลาดขณะนี้ เป็นผลผลิตจากจังหวัดภาคใต้และจังหวัดอุดรดิตถ์ โดยราคา  
ที่เกษตรกรขายได้พันธุ์หมอนทองเกรดคละ กก.ละ 18.00 บาท

### 5.2 มาตรการแก้ไขปัญหา ปี 2546

คณะกรรมการ คชก. ได้มีมติเมื่อวันที่ 20 พฤษภาคม 2546 ดังนี้

1. อนุมัติเงินทุนหมุนเวียนปลอดดอกเบี้ยจำนวน 600 ล้านบาท ให้กรมการค้าภายใน  
เพื่อดำเนินการกระจายผลไม้ออกนอกแหล่งผลิต ด้วยการจัดสรรให้จังหวัดแหล่งผลิตและจังหวัดปลายทาง  
500 ล้านบาท และ อคส. 100 ล้านบาท

2. อนุมัติเงินจ่ายขาดจำนวน 22.5 ล้านบาท เพื่อใช้ดำเนินการ

2.1 วงเงิน 8.415 ล้านบาท ให้กรมการค้าภายใน จังหวัดต้นทางและปลายทางเพื่อดำเนินการ  
จัดงานเทศกาลผลไม้

2.2 วงเงิน 7.985 ล้านบาท ให้กรมการค้าภายในและ อคส. เพื่อใช้ดำเนินการส่งเสริม  
การจำหน่ายผลไม้ในต่างประเทศ

2.3 วงเงิน 6.10 ล้านบาท ให้กรมการค้าภายใน เพื่อใช้ดำเนินการประชาสัมพันธ์ส่งเสริม  
การจำหน่ายผลไม้ โดยจัดทำสื่อและประชาสัมพันธ์ผ่านสื่อต่าง ๆ

เนื่องจากปริมาณผลผลิตทุเรียนลดลงจากปีที่ผ่านมา ประกอบกับราคาที่เกษตรกรขายได้อยู่  
ในเกณฑ์ที่น่าพอใจ รัฐจึงไม่ได้เข้าไปแทรกแซงตลาดในฤดูกาลนี้

\*\*\*\*\*

กรมการค้าภายใน

กันยายน 2546

F: ทุเรียน d:ข้อมูลผลไม้ 46

## ราคาเกษตรกรขายได้ทุเรียน

พันธุ์ชะนี

หน่วย : บาท/กก

ปี	เมย.	พค.	มิย.	กค.	สค.	กย.	เฉลี่ยทั้งปี	เฉลี่ยในช่วง ออกมาก
2539	16.44	8.26	8.85	11.72	12.63	12.33	11.71	11.26
2540	28.58	13.58	5.83	8.42	14.05	-	14.09	9.89
2541	14.38	14.01	16.65	18.64	12.83	8.00	14.09	13.90
2542	15.68	7.78	5.93	8.10	10.97	13.50	10.33	9.91
2543	34.33	9.33	5.97	8.50	8.38	-	13.30	8.04
2544	10.31	5.12	13.97	13.46	4.50	8.33	9.28	7.37
2545	20.19	4.29	6.70	7.37	5.00	8.71	8.71	5.84
2546	12.45	21.60	9.60	6.50	5.50	-	11.13	7.20

ที่มา : สำนักงานเศรษฐกิจการเกษตร

พันธุ์หมอนทอง

หน่วย : บาท/กก

ปี	เมย.	พค.	มิย.	กค.	สค.	กย.	เฉลี่ยทั้งปี	เฉลี่ยในช่วง ออกมาก
2539	28.86	15.16	19.43	19.23	21.47	20.49	20.77	18.87
2540	42.14	24.44	12.88	18.20	21.16	35.25	25.68	16.79
2541	27.24	26.54	31.25	35.33	23.68	23.04	27.85	24.05
2542	25.56	13.18	13.77	16.92	20.88	19.41	18.29	17.11
2543	55.33	20.47	12.26	16.40	15.79	20.08	23.39	14.94
2544	27.46	11.00	20.70	26.93	10.41	13.33	18.31	13.71
2545	34.50	11.52	14.78	15.19	11.35	17.18	17.42	13.21
2546	20.57	32.16	23.00	12.50	13.00	11-13		

(16 ก.ย.)

ที่มา : สำนักงานเศรษฐกิจการเกษตร

D:ข้อมูลผลไม้ 46 F: ราคาทุเรียนรายเดือน

## ข้าวโพดเลี้ยงสัตว์

## 1. การผลิตและความต้องการใช้

	2542/43	2543/44	2544/45	2545/46	2546/47 (ประมาณการ)	
<b>ผลผลิต (ล้านตัน)</b>						
โลก	607.371	588.494	599.013	601.046	614.564	
ไทย	4.286	4.462	4.466	4.230	4.164	
<b>ความต้องการ</b>	4.106	4.164	4.177	4.198	4.200	
<b>นำเข้า</b>	0.339	0.0021	0.0013	0.0003 (ม.ค.-ส.ค.46)	0.055 ข้อมูลพิน WTO	
- ในโควตา	0.051				0.055	
- นอกโควตา	0.288	0.0021	0.0013	0.0003	-	
<b>ส่งออก</b>	0.020	0.491	0.146	0.064 (ม.ค.-ส.ค.46)	0.100	
<b>ต้นทุนการผลิต (บาท/ก.ก.)</b>	3.57	3.41	3.24	3.34	3.30	
<b>2. ราคา (บาท/ก.ก.)</b>	<b>2542</b>	<b>2543</b>	<b>2544</b>	<b>2545</b>	<b>2546</b>	
				ก.ค.46	ส.ค.46	
- เกษตรกรขายได้ทั้งประเทศ(ความชื้นไม่เกิน14.5%)	4.21	4.26	3.93	4.17	4.72	4.72
- หน้าโรงงานอาหารสัตว์รับซื้อ ตลาด กทม.	4.64	4.76	4.36	4.67	4.96	4.95
- ซื้อขายล่วงหน้าตลาดชิคาโก	3.12	3.30	3.64	3.85	3.54	3.63

## 3. สภาพปัญหา

3.1 **ต้นทุน** ปริมาณผลผลิตออกสู่ตลาดพร้อมกันจำนวนมาก และเป็นช่วงฤดูฝนข้าวโพดมีความชื้นสูง ทำให้ราคาโน้มต่ำลง

3.2 **ปลายฤดู** ปริมาณผลผลิตออกสู่ตลาดน้อย และความชื้นลดลงทำให้ราคาสูงขึ้น อาจส่งผลกระทบต่อผู้ใช้วัตถุดิบอาหารสัตว์

## 4. มาตรการแก้ไข

4.1 **มาตรการแทรกแซงตลาด** ปี 2545/46 รับจำนำข้าวโพดฝักและข้าวโพดเมล็ด ความชื้นไม่เกิน 30% จากเกษตรกรโดยตรง ปริมาณ 500,000 ตันเมล็ด (650,000 ตันฝัก) ราคารับจำนำข้าวโพดฝัก ความชื้น 25.1 - 30% กก.ละ 2.50 บาท และข้าวโพดเมล็ด ความชื้น 14.5% กก.ละ 4.19 บาท ระยะเวลารับจำนำ สิงหาคม 2545-กุมภาพันธ์ 2546 ระยะเวลาไถ่ถอนภายใน 2 เดือน และให้มีคณะกรรมการระบายข้าวโพด พิจารณาปริมาณและราคาที่จำหน่ายได้ก่อนครบกำหนดไถ่ถอน สำหรับปี 2546/47 ขณะนี้ราคายังอยู่ในเกณฑ์ดีเมื่อเทียบกับช่วงเดียวกันของปีก่อน อย่างไรก็ตามจะได้ติดตามสถานการณ์อย่างใกล้ชิดและเตรียมมาตรการไว้รองรับหากเกิดปัญหาด้านราคา

- 2 -

#### 4.2 นโยบายและมาตรการนำเข้าข้าวโพดเลี้ยงสัตว์ ปี 2546

คณะรัฐมนตรีมีมติ 28 มกราคม 2546 เห็นชอบให้กำหนดนโยบายและมาตรการนำเข้าข้าวโพดเลี้ยงสัตว์โดยใช้หลักการเช่นเดียวกับ ปี 2545 ดังนี้ 1) การนำเข้าในโควตาจากประเทศสมาชิกและไม่ใช่สมาชิก WTO ปริมาณนำเข้ารวมกันไม่เกิน 54,411 ตัน อกรนำเข้าร้อยละ 20 และกำหนดระยะเวลานำเข้าระหว่างวันที่ 1 มีนาคม- 30 มิถุนายน 2546 โดยให้องค์การคลังสินค้าเป็นผู้นำเข้า 2) การนำเข้านอกโควตา นำเข้าเสรีไม่จำกัดปริมาณและช่วงเวลานำเข้า โดยการนำเข้าจากประเทศสมาชิก WTO อกรนำเข้าร้อยละ 73.8 และค่าธรรมเนียมพิเศษนำเข้า ตันละ 180 บาท และการนำเข้าจากประเทศไม่ใช่สมาชิก WTO อกรนำเข้า กก.ละ 2.75 บาท และค่าอกรพิเศษร้อยละ 11.43 (อัตราอกรนำเข้าและค่าอกรพิเศษเมื่อรวมกันแล้วใกล้เคียงร้อยละ 73.8) และค่าธรรมเนียมพิเศษนำเข้าตันละ 180 บาท 3) การนำเข้าจากประเทศสมาชิกเขตการค้าเสรีอาเซียน (AFTA) ให้นำเข้าเสรีโดยไม่จำกัดปริมาณและช่วงนำเข้า อกรนำเข้าร้อยละ 5

#### 5. ผลการดำเนินการ

ผลการดำเนินงาน ปี 2545/46 เมื่อสิ้นสุดระยะเวลารับจำนำ (28 ก.พ. 46) มี อคส. รับจำนำเพียงหน่วยงานเดียว โดยรับจำนำที่จังหวัดนครสวรรค์ ตาก กำแพงเพชร เชียงราย แพร่ พะเยา น่าน ลำปาง และนครราชสีมา จำนวน 53,059.641 ตัน เกษตรกรได้ถอน 8,192.913 ตัน จ่ายประกันภัย 13,886.670 ตัน คงเหลือ 30,980.057 ตัน ซึ่งขณะนี้ได้จำหน่ายทั้งหมดแล้ว ในราคาเฉลี่ย ก.ก. ละ 4.29 บาท มูลค่ารวม 132.766 ล้านบาท

#### 6. สถานการณ์ปัจจุบันและแนวโน้ม

ผลผลิตข้าวโพด ฤดูการผลิต 2546/47 รุ่น 1 (ต้นฝน) ททยออกสู่ตลาดเพิ่มมากขึ้นเป็นลำดับ แต่ผลผลิตส่วนใหญ่มีความชื้นสูง เนื่องจากในระยะนี้มีฝนตกชุกในแหล่งผลิต ราคาซื้อขายทั้งในแหล่งผลิตและตลาดกรุงเทพฯ ยังคงเคลื่อนไหวอยู่ในเกณฑ์สูง โดยราคาที่เกษตรกรขายได้เฉลี่ยทั้งประเทศเดือนสิงหาคม 2546 กก.ละ 4.72 บาท ยังทรงตัวเท่าเดือนก่อน ส่วนราคาที่โรงงานอาหารสัตว์รับซื้อตลาด กทม. เดือนสิงหาคม 2546 กก.ละ 4.95 บาท อ่อนตัวลงจากเดือนก่อนซึ่งมีราคา กก.ละ 4.96 บาท คาดว่าในเดือนกันยายน-ตุลาคม 2546 ผลผลิตจะออกมากและราคาอาจอ่อนตัวลงตามภาวะการผลิต แต่จะยังคงสูงกว่าช่วงเดียวกันของปีก่อน

สำนักส่งเสริมการค้าสินค้าเกษตร  
กรมการค้าภายใน  
2 กันยายน 2546

ร: ข้าวโพด (1) D: 6 ก.พ.46

## ราคาข้าวโพดเลี้ยงสัตว์

หน่วย : บาท/กก.

	มค.	กพ.	มีค.	เมย.	พค.	มิย.	กค.	สค.	กย.	ตค.	พย.	ธค.	เฉลี่ย
ราคาเกษตรกรขายได้ (ความชื้นไม่เกิน 14.5%) ที่มา สำนักงานเศรษฐกิจการเกษตร													
2539	4.44	4.54	4.78	4.96	5.16	5.20	4.33	3.81	3.97	4.05	3.96	3.85	4.42
2540	3.84	3.76	3.81	4.01	4.00	3.89	3.96	4.26	4.45	4.36	4.18	4.13	4.05
2541	4.81	5.06	5.00	4.87	5.24	5.34	5.44	4.70	3.82	3.71	3.46	3.38	4.57
2542	3.66	3.73	3.94	4.18	4.56	4.75	4.79	4.21	3.94	3.99	4.25	4.56	4.21
2543	4.69	4.74	4.87	4.89	4.84	4.39	3.89	3.59	3.52	3.86	3.94	3.92	4.26
2544	4.01	3.85	3.83	3.84	3.91	4.03	3.89	3.98	3.85	4.01	4.02	3.90	3.93
2545	3.89	4.02	4.24	4.24	4.36	4.35	4.25	4.16	3.98	4.22	4.17	4.12	4.17
2546	4.20	4.22	4.54	4.47	4.56	4.57	4.72	4.72					
ราคาที่ใช้โดยผู้ส่งออกหรือซื้อ ณ ตลาด กทม.													
2539	4.63	4.79					4.43	4.08	4.11	4.13	4.13	4.13	4.30
2540										4.88	4.69	4.71	4.76
2541	5.38							4.49	3.97	3.90	3.74	3.74	4.20
2542							4.51	4.24	4.16	4.44	4.75	4.91	4.50
2543	4.91						4.12	3.88	3.93	4.36	4.41		4.27
2544	4.46	4.26	4.26	4.29	4.35	4.27	4.11	4.25	4.26	4.38	4.37	4.23	4.29
2545	4.27	4.32	4.33				4.55	4.39	4.33	4.38	4.46	4.45	4.39
2546	4.41							4.83					
ราคาที่โรงงานอาหารสัตว์รับซื้อ ณ ตลาด กทม.													
2539	5.01	5.11	5.40	5.59	5.72	5.39	4.79	4.29	4.39	4.53	4.35	4.14	4.89
2540	4.21	4.28	4.36	4.64	4.81	4.67	5.02	5.23	5.18	5.00	4.73	4.71	4.74
2541	5.45	5.84	5.66	5.42	5.58	5.76	5.51	4.67	4.17	3.97	3.84	3.99	4.99
2542	4.27	4.27	4.40	4.57	4.91	5.02	4.92	4.39	4.24	4.55	5.00	5.13	4.64
2543	5.28	5.27	5.43	5.46	5.22	4.51	4.24	4.00	4.06	4.52	4.56	4.54	4.76
2544	4.56	4.30	4.30	4.32	4.40	4.34	4.16	4.32	4.35	4.51	4.45	4.31	4.36
2545	4.37	4.50	4.87	4.92	5.11	5.04	4.83	4.46	4.38	4.50	4.55	4.55	4.67
2546	4.75	4.90	5.07	5.06	4.99	4.96	4.96	4.95					
ราคาซื้อขายล่วงหน้าตลาดชิคาโก													
2539	3.61	3.71	3.91	4.51	4.98	4.67	4.85	3.61	3.45	2.86	2.69	2.70	3.80
2540	2.71	2.85	3.12	3.08	2.90	2.72	3.01	3.37	3.80	4.13	4.29	4.71	3.39
2541	5.73	5.00	4.39	3.91	3.75	4.04	3.77	3.40	3.20	3.32	3.15	3.94	3.97
2542	3.14	3.15	3.25	3.25	3.18	3.17	2.81	3.20	3.26	3.14	2.99	2.93	3.12
2543	3.19	3.27	3.41	3.41	3.62	3.21	2.89	2.88	3.07	3.41	3.61	3.68	3.30
2544	3.69	3.56	3.66	3.69	3.51	3.44	3.84	3.84	3.74	3.59	3.57	3.58	3.64
2545	3.60	3.55	3.49	3.41	3.48	3.53	3.77	4.30	4.53	4.35	4.15	4.07	3.85
2546	3.98	4.00	3.93	4.04	4.09	3.93	3.54	3.63					

## ปริมาณนำเข้าและส่งออกข้าวโพดเลี้ยงสัตว์

หน่วย : พันตัน

ปริมาณนำเข้า													
2539					291.09	8.67							299.76
2540		0.08				0.12	194.12	68.17	6.50				268.99
2541			6.66	22.24	69.60	98.23	69.07						265.80
2542		0.35			42.87	30.57	6.85		0.10	0.15	1.15	72.24	154.27
2543	33.33	49.33	58.54	68.32	97.41	28.55	0.21	0.25	0.59	0.23	0.56	1.45	338.77
2544						0.50			0.10	0.72	0.12	0.63	2.07
2545										0.42	0.51	0.40	1.33
2546				0.30									0.30
ปริมาณส่งออก													
2539	3.35	2.97	1.69	1.38	0.49	0.48	6.22	15.89	9.25	2.55	0.32	3.30	47.89
2540	2.50	5.93	2.91	0.57	0.57	0.90	0.11	0.30	0.51	0.19	15.12	23.73	53.34
2541	3.67	21.67	5.48	0.60	0.22	0.38	0.54	7.37	20.25	24.74	14.98	15.02	114.92
2542	7.48	2.30	15.42	10.40	7.68	0.04	0.08	0.65	6.96	4.56	0.23	0.62	56.41
2543	1.21	0.58	0.68	0.71	0.57	0.77	0.55	4.60	5.11	2.51	0.09	2.58	19.96
2544	16.60	7.34	69.19	67.28	62.15	43.20	41.31	48.04	36.53	38.10	26.02	35.08	490.85
2545	13.85	17.06	6.28	3.88	9.81	0.82	1.76	9.65	17.43	39.02	13.88	7.85	141.29
2546	27.84	12.42	7.52	8.76	1.05	3.67	0.36	2.53					64.15

## ปาล์มน้ำมัน

### 1. ผลผลิต

			ปี 2542	ปี 2543	ปี 2544	ปี 2545	ปี 2546*
โลก	น้ำมันปาล์มดิบ	ล้านตัน	19.25	21.80	24.28	25.42	27.03
มาเลเซีย	”	”	9.76	10.49	11.94	11.86	13.00
อินโดนีเซีย	”	”	5.80	7.20	8.30	9.20	9.70
ไทย	โรงงานแจ้ง : น้ำมัน	”	0.707	0.579	0.780	0.642	1.057
	ก. เกษตร : ผล	”	3.512	3.256	4.089	4.001	4.452

### 2. ต้นทุน ผลผลิตเฉลี่ย

		ปี 2542	ปี 2543	ปี 2544	ปี 2545	ปี 2546
ต้นทุนผลปาล์ม	บาท/กก.	1.52	1.62	1.49	1.63	Na
ผลผลิตเฉลี่ย	กก./ไร่	2,819	2,500	2,807	2,434	2,650

แหล่งผลิต ปี 2546	เนื้อที่:ไร่	ผลผลิต:ตัน	กก./ไร่	%ผลผลิต
จ.กระบี่	550,233	1,518,083	2,759	34
จ.สุราษฎร์ธานี	413,876	1,218,288	2,672	27
จ.ชุมพร	290,715	869,273	2,614	20
จ.สตูล	72,027	181,764	2,451	4
จ.ตรัง	53,429	142,696	2,556	3
จ.ประจวบคีรีขันธ์	36,453	124,861	2,489	3
จ.ชลบุรี	26,752	105,915	2,495	2
จังหวัดอื่นๆ	236,464	290,981	1,231	7
ทั้งประเทศ	1,679,949	4,451,861	2,650	100

### 3. บัญชีสมดุลย์น้ำมันปาล์มดิบ

		ปี 2542	ปี 2543	ปี 2544	ปี 2545	ปี 2546*
1. สต็อกยกมา	ตัน	25,699	180,577	157,387	108,884	59,995
2. ผลผลิต	”	707,951	579,557	780,389	641,607	889,107
3. นำเข้า	”	0	0	0	3,103	-
4. ใช้ภายใน	”	534,972	570,705	662,327	659,159	736,321
5. ส่งออก	”	180,577	32,042	166,565	34,443	84,921
6. สต็อกยกไป	”	180,577	157,387	108,884	59,995	127,860
สต็อก เอกชน	”	112,049	118,128	108,884	59,995	127,860
สต็อก อดส.	”	68,528	39,259	0	0	0

ที่มา โรงงานน้ำมันปาล์มแจ้งตามกฎหมาย ปี 46 \* คาดการณ์เบื้องต้น

น้ำมันปาล์มดิบม.ค.-ก.ค.46 ผลผลิต 574,625 ตัน ส่งออก 54,921 ตัน



## 4. ราคา (บาท/กก.)

ไทย	ปี 2542	ปี 2543	ปี 2544	ปี 2545			ปี 2546
				ทั้งปี	ก.ย.46	ส.ค.46	5 กย.46
ผลปาล์ม (น้ำมัน17%) ณ โรงสกัด	2.51	1.83	1.43	2.70	2.57	2.38	2.60-2.80
น้ำมันปาล์มดิบ กทม	18.15	12.95	10.80	17.25	16.08	15.51	16.25-16.50
น้ำมันปาล์มบริสุทธิ์ใส กทม	24.25	17.13	14.55	20.79	18.69	19.17	19.82-20.56
มาเลเซีย							
น้ำมันปาล์มดิบในประเทศ	14.57	10.54	10.61	15.36	15.96	15.32	15.10
น้ำมันปาล์มบริสุทธิ์ใส ส่งออก	16.91	11.98	11.73	16.45	17.33	17.77	17.35

## 5. สภาพปัญหา

## 5.1 ปัญหาภาพรวม

1) ปัญหาการตลาด ราคาผลปาล์มไม่มีเสถียรภาพ เนื่องจากปริมาณผลผลิตที่ออกสู่ตลาดไม่แน่นอน บางช่วงมีปริมาณมากกว่าความต้องการใช้ภายใน(บางช่วงน้อยกว่า) ราคาน้ำมันปาล์มมาเลเซียซึ่งมีอิทธิพลต่อการปรับตัวของราคาในประเทศไม่แน่นอน รวมทั้งเกษตรกรเร่งตัดปาล์มดิบ ซึ่งมีคุณภาพ (เปอร์เซ็นต์น้ำมัน)ต่ำ ทำให้ขายไม่ได้ราคา

2) ปัญหาการผลิต ผลผลิตเฉลี่ยต่ำ เนื่องจากพันธุ์ปาล์มไม่ดี พื้นที่ปลูกไม่เหมาะสม อายุมาก ส่งผลให้ต้นทุนการผลิตสูง

## 3) ปัญหาการบริหารจัดการ

- การลักลอบนำเข้าน้ำมันปาล์มจากต่างประเทศมีอย่างสม่ำเสมอ เนื่องจากน้ำมันปาล์มมาเลเซียมีราคาถูกกว่าน้ำมันปาล์มในประเทศ

- โรงงานสกัดน้ำมันปาล์มดิบ และโรงงานกลั่นน้ำมันปาล์มบริสุทธิ์ มีต้นทุนการผลิตสูงเนื่องจากมีวัตถุดิบในการผลิตเพียงร้อยละ 55 ของกำลังการผลิต ทำให้การค้าไม่สามารถแข่งขันด้านราคากับต่างประเทศได้

## 5.2 ปัญหาการตลาด

1) ปี 2542 - 2544 ผลปาล์มราคาตกต่ำ (มีการแทรกแซงตลาด)

2) ปี 2545 - ผลปาล์มราคาสูง (ไม่มีการแทรกแซงตลาด)

- น้ำมันปาล์มดิบราคาสูงในช่วงปลายปี สมาคมโรงกลั่นน้ำมันปาล์มขอนำเข้าน้ำมันปาล์มดิบ ชนิด Crude Palm Olein จำนวน 20,000 ตัน ภาษี 5% กระทรวงพาณิชย์พิจารณาสถานการณ์มีอุปทานน้ำมันปาล์มดิบเพียงพอกับความต้องการใช้ จึงไม่มีการอนุมัติให้นำเข้า

3) ปี 2546 - ผลปาล์มมีราคาสูงในช่วงต้นปี(ม.ค.-ก.พ.) และเริ่มต่ำลงตั้งแต่เดือนมี.ค.46 เป็นต้นมา เนื่องจากผลปาล์มออกมาก ความต้องการใช้ปรับลดลง ผลปาล์มมีคุณภาพต่ำ

- 3 -

## 6. มาตรการแก้ไขปัญหา

## 6.1 ปี 2542 (ปัญหาราคาตกต่ำ)

มติคณะกรรมการคชก. เมื่อ 23 เม.ย.42 - 21 ธ.ค.43 (รวม 8 ครั้ง) อนุมัติเงินทุนหมุนเวียนปลอดดอกเบี้ย รวม 1,500 ล้านบาท ให้ อคส.ใช้แทรกแซงตลาดโดยการรับซื้อน้ำมันปาล์มดิบ จำนวนประมาณ 75,000 ตัน จากโรงงานสกัดน้ำมันปาล์มดิบ ในราคา กก.ละ 19.50 , 16.00 , 15.00 บาท ส่งมอบ ณ หน้าคลังเก็บ (รับซื้อ-เก็บสต็อก) และให้โรงงานสกัดฯ รับซื้อผลปาล์มทะเลจากเกษตรกรรายย่อย (มีพื้นที่ปลูกปาล์ม ไม่เกิน 100 ไร่) ในราคา ณ หน้าโรงสกัดฯ กก.ละ 2.72 , 2.20 , 2.10 บาท (%น้ำมัน 16%) ระยะเวลารับซื้อ พ.ค.42-ม.ค.43

ผลการดำเนินงาน	ปริมาณ (ตัน)	ราคา (บาท/กก)	มูลค่า (ล้านบาท)
การรับซื้อ - ผลปาล์มสด (พ.ค.42-ม.ค.43)	454,170	2.36	1,017.48
- น้ำมันปาล์มดิบ (พ.ค.42-ม.ค.43)	70,239	16.37	1,150.03
การจำหน่าย - เพื่อส่งออก (17มี.ค.43-31ม.ค.44)	70,239	8.76	615.59
คชจ.เก็บรักษา+ขาดทุนขาย+ค่าดำเนินการ			1,128.37

## 6.2 ปี 2543 (ปัญหาราคาตกต่ำ)

## 1) การแทรกแซงตลาด

มติคณะกรรมการคชก. เมื่อ 2 ต.ค.43 อนุมัติเงินทุนหมุนเวียนปลอดดอกเบี้ย จำนวน 250 ล้านบาท ให้ อคส.ใช้ดำเนินการแทรกแซงตลาดโดยการรับซื้อน้ำมันปาล์มดิบ จำนวนประมาณ 15,000 ตันจากโรงงานสกัดน้ำมันปาล์มดิบ ในราคา กก.ละ 12.50 บาท ส่งมอบ ณ หน้าคลังเก็บ (รับซื้อ-เก็บสต็อก) และให้โรงงานสกัดฯ ที่เข้าร่วมโครงการรับซื้อผลปาล์มทะเลจากเกษตรกรรายย่อย ที่มีพื้นที่ปลูกไม่เกิน 50 ไร่และจดทะเบียนไว้กับทางราชการ) ในราคา ณ หน้าโรงสกัดฯ กก.ละ 1.79 บาท (% น้ำมัน 17%) ระยะเวลารับซื้อ ต.ค.43-ม.ค.44

ผลการดำเนินงาน	ปริมาณ (ตัน)	ราคา (บาท/กก)	มูลค่า (ล้านบาท)
การรับซื้อ - ผลปาล์มน้ำมัน (ธ.ค.43-ม.ค.44)	44,759	1.77	79.421
- น้ำมันปาล์มดิบ ( " )	7,527	11.95	89.950
การจำหน่าย - เพื่อส่งออก (21 พ.ค.44)	7,527	7.69	57.890
คชจ.เก็บรักษา+ขาดทุนขาย+ค่าดำเนินการ			60.363

2) การระบายส่งออก ประธานคณะกรรมการ คชก. อนุมัติการจำหน่ายเพื่อส่งออก น้ำมันปาล์มดิบไปต่างประเทศจำนวน 32,042 ตัน (น้ำมันที่รับซื้อเก็บสต็อกเมื่อปี 2542)

### 6.3 ปี 2544 (ปัญหาการค้าตกต่ำ)

#### 1) การแทรกแซงตลาด

มติคณะกรรมการคชก. เมื่อ 5 และ 22 มี.ค.44 อนุมัติให้อคส.แทรกแซงตลาดโดยการรับซื้อน้ำมันปาล์มดิบจากโรงสกัดฯและจำหน่ายให้ผู้ส่งออกเพื่อส่งออกไปต่างประเทศทันที (รับซื้อ-ส่งออกทันที) จำนวนประมาณ 50,000 ตัน และจ่ายชดเชยส่วนต่างราคาส่งออกให้ผู้ส่งออกในอัตราตันละ 2,830 บาท โดยกำหนดเงื่อนไขให้โรงสกัดฯที่เข้าร่วมโครงการฯ ต้องรับซื้อผลปาล์มสดในราคา ณ หน้าโรงสกัดฯจากเกษตรกรรายย่อย (ที่มีพื้นที่ปลูกไม่เกิน 50 ไร่และจดทะเบียนไว้กับทางราชการ) ในราคาที่จะกำหนดเป็นงวด ๆ ระยะเวลารับซื้อ มี.ค.-ส.ค.44

ผลการดำเนินงาน	ปริมาณ(ตัน)	ราคา(บาท/กก)	มูลค่า (ล้านบาท)
การรับซื้อ - ผลปาล์มน้ำมัน (เม.ย.-พ.ค.44)	141,050	1.68	236.553
- น้ำมันปาล์มดิบ ( " )	23,870	11.336	270.590
การจำหน่าย - ส่งออกทันที (31 พ.ค.44)	23,870	11.336	270.590
จ่ายชดเชยส่วนต่างราคา		2.830	67.496
ค่าใช้จ่ายดำเนินการของอคส.		0.150	3.580

#### 2) การใช้น้ำมันปาล์มเป็นเชื้อเพลิง

มติคณะรัฐมนตรี เมื่อ 10 ก.ค.44 (อนุมัติตามมติคณะกรรมการนโยบายพลังงานแห่งชาติ เมื่อ 2 ก.ค.44) ให้ ปตท.รับซื้อน้ำมันปาล์มบริสุทธิ์เพื่อนำมาผสมกับน้ำมันดีเซลในสัดส่วนไม่เกิน 10% เพื่อจำหน่ายให้กับประชาชนทั่วไปในระยะแรก และจำหน่ายให้กับส่วนราชการ รัฐวิสาหกิจ เรือประมงและเรือขนส่งสินค้าในระยะต่อไป

ผลการดำเนินงาน ปตท.ได้เปิดปั้มน้ำมันดีเซลปาล์มบริสุทธิ์ ที่ถนนสุขาภิบาล 3 ตั้งแต่ 11 ก.ค.44 ถึงปัจจุบัน จำหน่ายวันละประมาณ 3,200 ลิตร (ใช้น้ำมันปาล์ม 160 ลิตร/วัน) โดยจำหน่ายในราคาต่ำกว่าดีเซลลิตรละ 0.50บาท ตั้งแต่ปลายปี 2544 ราคาน้ำมันปาล์มสูงไม่สนใจในการทำBio๑

#### 3) การระบายส่งออก

ประธานคณะกรรมการ คชก. อนุมัติการจำหน่ายเพื่อส่งออกน้ำมันปาล์มดิบไปต่างประเทศ จำนวน 46,837 ตัน (รับซื้อเก็บสต็อกไว้เมื่อปี 2542-43 ที่เหลือจากการระบาย ปี 2543) ทั้งนี้ เมื่อรวมกับการส่งออกทันทีตามมาตรการแทรกแซงตลาดของรัฐ ปี 2544 จำนวน 23,870 ตัน และการส่งออกของเอกชนจำนวน 95,858 ตัน รวมทั้งปีปริมาณ 166,565 ตัน

### 6.4 ปี 2545 ใช้นโยบายบริหารจัดการ (ไม่มีการแทรกแซงตลาด ผลปาล์มราคาสูง)

1) การเปิดตลาดนำเข้าภายใต้ WTO : บริหารจัดการนำเข้าอย่างรัดกุม (ให้อคส.เป็นผู้นำเข้าในโควตาและไม่มีการอนุมัติให้นำเข้า รวมทั้งไม่อนุมัติการขอนำเข้า 20,000 ตันของสมาคมโรงกลั่นฯ

2) การเปิดตลาดนำเข้าภายใต้ AFTA คงภาชนะนำเข้าที่ร้อยละ 20 เท่ากับปี 2545 และคงมาตรการขออนุญาตนำเข้าตามประกาศของกระทรวงพาณิชย์

- 3) ออกมาตรการให้ผู้ซื้อปิดป้ายแสดงราคารับซื้อผลปาล์ม เพื่อให้เกษตรกรได้รับความเป็นธรรม
- 4) ขอความร่วมมือกรมศุลกากรให้เพิ่มความเข้มงวดการปราบปรามการลักลอบนำเข้า

#### 6.5 ปี 2546 (ใช้นโยบายบริหารจัดการ)

วางแผนทางแก้ไขปัญหาปาล์มน้ำมันอย่างเป็นระบบครอบคลุมทุกด้าน ทั้งการป้องกันผลกระทบจากภายนอก ได้แก่ การเปิดตลาดนำเข้าภายใต้ AFTA , WTO การลักลอบนำเข้าและการดูแลราคาผลปาล์มภายในประเทศ ได้แก่ จัดระบบการซื้อขายในประเทศ ส่งเสริมการส่งออก ฯลฯ

1) การเปิดตลาดภายใต้ AFTA มติกรม.เมื่อ 21 ม.ค.46 เห็นชอบในหลักการให้แก้ไขอัตราอากรขาเข้าตามความเห็นของกระทรวงพาณิชย์ (ให้คงภาชนะนำเข้าไว้ที่ร้อยละ 20 เท่าปี 2545 ซึ่งข้อตกลงให้ลดเหลือร้อยละ 5 ในปี 2546) และคงมาตรการขออนุญาตนำเข้าตามประกาศกระทรวงพาณิชย์

2) การเปิดตลาดภายใต้ WTO ในโควตา(ภาชนะร้อยละ 20 จำนวน 4,834.33 ตัน) ให้ อคส.เป็นผู้นำเข้าเช่นเดิม(ปี 42-45) ส่วนนอกโควตา(ภาชนะร้อยละ 144.6) มติกรม.เมื่อ 22 เม.ย.46 อนุมัติให้แก้ไขประกาศและระเบียบกระทรวงพาณิชย์ เพื่อกำหนดหลักเกณฑ์ในการขอนำเข้านอกโควตา (หนังสือรับรองภาชนะนอกโควตา)ให้สอดคล้องเหมาะสมกับสถานการณ์และรัดกุมยิ่งขึ้น

3) การตรวจสอบป้องกันการลักลอบนำเข้า ส่งเจ้าหน้าที่สายตรวจพิเศษออกตรวจสอบในพื้นที่ในภาคใต้เป็นระยะๆ (กรมศุลกากรซึ่งเป็นหน่วยงานหลักในการปราบปราม) และขอให้จังหวัด เข้มงวดการออกหนังสืออนุญาตการขนย้ายน้ำมันปาล์ม

#### 4) การดูแลราคาผลปาล์มภายในประเทศ

##### 4.1) การจัดระบบการค้าภายในประเทศ

- แต่งตั้งคณะกรรมการแก้ไขปัญหาปาล์มน้ำมันอย่างเป็นระบบ และศูนย์ประสานข้อมูลปาล์มน้ำมันทั้งระบบขึ้นที่ส่วนกลาง และให้จังหวัดแต่งตั้งคณะทำงาน แก้ไขปัญหาปาล์ม น้ำมันในระดับจังหวัด คณะทำงานตรวจสอบคุณภาพผลปาล์มประจำจังหวัด

- กำกับดูแลการซื้อขายเพื่อให้ความเป็นธรรมแก่เกษตรกร โดย 1) ให้ผู้รับซื้อปิดป้ายแสดงราคารับซื้อตามคุณภาพ 2) ให้จังหวัดตรวจสอบการปิดป้ายแสดงราคารับซื้อและเครื่องชั่งของผู้รับซื้อให้ถูกต้องตามกฎหมาย 3) ให้จังหวัดเผยแพร่ประชาสัมพันธ์ราคารับซื้อ ราคากลางและคุณภาพผลปาล์มให้เกษตรกรได้รับทราบอย่างทั่วถึง 4) ประชาสัมพันธ์ให้เกษตรกรพัฒนาคุณภาพผลปาล์ม รู้วิธีการขายที่สามารถเลือกและสร้างอำนาจต่อรองให้กับตนเอง เป็นต้น

#### 7. สถานการณ์ ปี 2546

##### 7.1 ในประเทศ

1) ปริมาณ กระทรวงเกษตรฯ คาดว่าปี 2546 มีผลผลิตปาล์มน้ำมัน 4.452 ล้านตัน หรือน้ำมันปาล์มดิบ 756,816 ตัน(%น้ำมัน 17) เพิ่มขึ้นจากปีก่อนร้อยละ 17.96 แต่ผลผลิตที่โรงงานแจ้งและประมาณการส.ค.-ธ.ค. คาดว่าจะมีประมาณ 889,107 ตัน เพิ่มขึ้นจากปีก่อนร้อยละ 38 (ปี 2545 = 641,607 ตัน)

2) ฤดูกาล ช่วงเดือนม.ค.-ก.พ.46 มีผลผลิตน้อยเดือนละประมาณ 45,000 ตัน ช่วง มี.ค.-ก.ค.46 ประมาณเดือนละ 100,000 ตัน คาดว่าช่วงส.ค.-ต.ค.46 จะมีจำนวนลดลง

3) ราคา ม.ค.-ก.พ.46 ราคาน้ำมันปาล์มดิบและบริสุทธิ์ของไทยสูงกว่ามาเลเซียมาก คาดว่ามี การลักลอบนำเข้าจำนวนมาก มี.ค. 46 ราคาผลปาล์มและน้ำมันปาล์มลดลงเนื่องจากผลผลิตทะลักออกสู่ ตลาดจำนวนมากและมีคุณภาพ(%น้ำมัน)ต่ำเนื่องจากเป็นช่วงปาล์มต้นเล็กให้ผลผลิตและอากาศแล้งจัด ต่อมาเดือนเม.ย.-ก.ค. 46 ราคาผลปาล์มปรับตัวสูงขึ้นจนอยู่ในระดับน่าพอใจเนื่องจากการบริหารจัดการ ตามแนวทางแก้ไขปัญหาปาล์มน้ำมันอย่างเป็นระบบ

ปัจจุบัน (5 ก.ย.46) ราคาผลปาล์ม (คุณภาพเปอร์เซ็นต์น้ำมัน 17%) กก.ละ 2.60-2.80 บาท ทรงตัวเท่ากับสัปดาห์ก่อน น้ำมันปาล์มดิบกก.ละ 16-16.25 บาท ผลผลิตลดลง สัตว์ค่น้ำมันปาล์มดิบ ในประเทศคงเหลือจำนวนมาก เอกชนส่งออกน้ำมันปาล์มดิบเพื่อระบายสต็อกส่วนเกินไปต่างประเทศ ประมาณ 27,000 ตันในเดือนส.ค.46

4) การส่งออก ปี 2546 (ม.ค.-ก.ค.46) มีการส่งออกน้ำมันปาล์มดิบประมาณ 51,382 ตัน

5) แนวโน้ม คาดว่า ก.ย.-ต.ค.46 ราคาผลปาล์มยังอยู่ในเกณฑ์สูงน่าพอใจ เนื่องจากคาดว่า ผลผลิตลดลง โรงงานสกัดฯ จะแข่งขันกันรับซื้อ และการเร่งระบายส่งออกน้ำมันปาล์มดิบจะช่วยให้ราคาดีขึ้น

## 7.2 ต่างประเทศ

1) ปริมาณ ปี 2546(ต.ค.45-ก.ย.46) กระทรวงเกษตรสหรัฐฯ คาดว่าโลกมีผลผลิต น้ำมันปาล์ม 27.03 ล้านตัน เพิ่มขึ้นร้อยละ 6.33 อินโดนีเซียเพิ่มขึ้นร้อยละ 5.43 มาเลเซียเพิ่มขึ้น ร้อยละ 9.61 และสต็อก ก.ค.46 สต็อกคงเหลือสูงขึ้นเป็น 1,019,918 ตัน

2) ราคา ราคาน้ำมันปาล์มตลาดมาเลเซียทรงตัวอยู่ในเกณฑ์สูงต่อเนื่องม.ค.-ก.ค.46 เดือนส.ค. 46 ราคาปรับตัวลดลง ปัจจุบัน (5 ก.ย.46) น้ำมันปาล์มดิบตันละ 1,405.63 ริงกิต ~ กก.ละ 15.10 บาท น้ำมันปาล์มบริสุทธิ์ตันละ 425 U\$ ~กก.ละ 17.35 บาท

3) แนวโน้ม คาดว่าราคาน้ำมันปาล์มมาเลเซียเดือนก.ย.-ต.ค.46 จะลดลงอีก เนื่องจาก ผลผลิตและสต็อกจะเพิ่มขึ้น

ราคาปาล์มน้ำมันและน้ำมันปาล์ม (ไทยและมาเลเซีย)  
ปี 2540 - 2546

ราคาปาล์ม 4 : PRICE45-46

ไทย													
ปี	ม.ค.	ก.พ.	มี.ค.	เม.ย.	พ.ค.	มิ.ย.	ก.ค.	ส.ค.	ก.ย.	ต.ค.	พ.ย.	ธ.ค.	เฉลี่ย ทั้งปี
<b>1. ผลปาล์มทะลาย คุณภาพ 17% ณ หน้าโรงงานสกัดฯ</b>													
ปี 2540	2.37	2.67	2.35	2.03	2.03	2.22	2.42	2.35	2.22	2.17	2.38	2.59	2.32
ปี 2541	3.53	4.01	3.85	3.41	3.55	3.27	3.41	3.39	3.96	3.93	4.37	5.09	3.81
ปี 2542	5.39	5.43	3.51	2.36	2.04	1.62	1.57	1.86	1.89	1.52	1.32	1.62	2.51
ปี 2543	2.17	1.70	1.45	1.83	2.15	2.58	1.85	1.81	1.65	1.61	1.56	1.65	1.83
ปี 2544	1.37	1.07	1.00	1.12	1.07	1.41	1.55	1.93	1.65	1.17	1.74	2.09	1.43
ปี 2545	2.28	2.30	2.26	2.25	2.06	2.56	2.37	2.59	2.57	2.72	3.78	4.71	2.70
ปี 2546	4.03	2.71	2.36	1.96	2.00	2.32	2.45	2.38					2.53
<b>2. น้ำมันปาล์มดิบ ซื่อขาย กทม.</b>													
ปี 2540	16.62	16.86	15.31	14.17	14.39	15.76	17.33	15.28	16.24	17.32	18.04	20.94	16.52
ปี 2541	26.93	27.12	24.40	22.77	25.60	23.74	25.07	23.70	25.21	25.82	29.57	30.90	25.90
ปี 2542	32.89	32.99	22.22	17.26	17.00	13.91	14.42	14.76	14.41	12.81	11.59	13.59	18.15
ปี 2543	13.86	12.49	10.99	13.15	15.25	16.15	13.25	13.43	11.78	11.46	11.76	11.81	12.95
ปี 2544	10.02	8.58	9.03	9.00	9.13	10.25	11.86	13.70	10.84	9.85	13.24	14.13	10.80
ปี 2545	15.15	15.05	15.00	15.29	15.04	15.94	15.19	16.23	16.08	16.64	22.69	28.66	17.25
ปี 2546	25.10	18.57	16.14	15.86	16.42	16.67	15.83	15.51					17.51
<b>3. น้ำมันปาล์มบริสุทธิ์ ซื่อขาย กทม.</b>													
ปี 2540	22.34	23.14	21.11	20.22	20.25	21.13	23.37	22.49	22.73	23.95	24.35	26.96	22.67
ปี 2541	31.66	34.39	32.82	29.64	31.25	32.27	31.50	29.78	30.64	32.04	35.46	38.05	32.46
ปี 2542	38.91	39.18	33.19	25.82	25.05	21.32	19.91	19.17	18.60	17.09	15.21	17.52	24.25
ปี 2543	18.08	17.33	15.07	16.47	18.92	19.80	18.70	18.26	16.45	15.66	15.37	15.49	17.13
ปี 2544	15.06	13.23	13.26	12.67	12.99	13.78	14.55	17.00	15.47	13.65	16.10	16.83	14.55
ปี 2545	18.35	18.84	19.07	19.41	19.59	20.53	19.66	19.54	18.69	19.30	24.87	31.62	20.79
ปี 2546	31.51	25.24	21.84	20.61	21.85	21.05	20.27	19.17					22.69
มาเลเซีย													
<b>1. น้ำมันปาล์มดิบ ซื่อขายในมาเลเซีย</b>													
ปี 2540	13.65	14.12	13.50	13.61	13.64	12.52	13.98	14.72	16.90	18.68	19.57	22.33	15.60
ปี 2541	29.62	28.27	25.45	25.34	25.98	25.35	24.51	25.03	25.94	23.94	23.31	21.65	25.37
ปี 2542	21.32	19.02	16.68	16.99	15.21	12.33	10.71	11.39	13.87	13.01	12.26	12.01	14.57
ปี 2543	11.37	10.66	11.20	12.33	11.42	10.92	10.83	10.68	10.28	8.82	9.36	8.64	10.54
ปี 2544	8.16	7.82	9.02	9.74	8.87	9.41	11.83	14.39	11.96	10.36	12.59	13.12	10.61
ปี 2545	13.72	12.95	13.13	13.52	14.21	16.04	15.25	16.64	15.96	16.22	17.90	18.75	15.36
ปี 2546	18.59	18.25	16.87	16.48	16.40	16.63	16.39	15.32					16.87
<b>2. น้ำมันปาล์มบริสุทธิ์ ส่งออก F.O.B. มาเลเซีย</b>													
ปี 2540	15.18	15.72	15.30	15.29	15.73	14.49	16.12	17.04	19.11	20.77	21.19	23.90	17.49
ปี 2541	30.94	29.58	28.29	27.45	28.37	27.86	27.31	28.70	29.6	26.68	25.67	23.93	27.87
ปี 2542	23.56	21.59	18.79	18.93	18.04	14.74	13.42	14.21	16.83	14.95	14.01	13.85	16.91
ปี 2543	12.89	12.40	12.63	13.82	12.82	12.10	12.17	12.05	11.72	10.65	10.86	9.62	11.98
ปี 2544	9.14	8.55	10.32	10.94	10.26	10.86	13.63	16.12	12.46	10.91	13.60	13.97	11.73
ปี 2545	15.06	14.15	14.45	14.37	14.99	17.14	16.01	17.74	17.33	17.23	19.16	19.81	16.45
ปี 2546	19.86	19.37	18.30	17.95	17.93	18.66	18.62	17.77					18.56

## มะพร้าวผลแก่

			ปี 2542	ปี 2543	ปี 2544	ปี 2545	ปี 2546
<b>1. ผลผลิต</b>							
โลก	เนื้อมะพร้าวแห้ง	ล้านตัน	4.38	5.44	5.77	5.19	5.11
ฟิลิปปินส์	”	”	1.35	2.35	2.80	2.15	2.05
อินโดนีเซีย	”	”	1.29	1.32	1.36	1.36	1.40
ไทย	มะพร้าวผลแก่	”	1.380	1.399	1.396	1.418	1.432
<b>2. ต้นทุนการผลิต เฉลี่ยทั่วประเทศ</b>							
ผลผลิตเฉลี่ย	”	กก./ไร่	674	688	685	694	
	คิดเทียบเป็น	ผล/ไร่	539	550	548	555	
	ต้นทุนผลิต	จ.ประจวบฯ 2.50 บาท/ผล		จ.สุราษฎร์ฯ 1.50 บาท/ผล			
	แหล่งผลิต ปี 45	พื้นที่ให้ผล(ไร่)	ผลผลิต (ตัน)	เฉลี่ย (กก./ไร่)	ร้อยละ		
	จ.ประจวบคีรีขันธ์	362,619	243,680	672	17.18		
	จ.ชุมพร	315,864	179,411	568	12.65		
	จ.สุราษฎร์ธานี	225,412	172,440	765	12.16		
	จ.นครศรีธรรมราช	136,234	103,674	761	7.31		
	จ.ชลบุรี	144,086	104,606	726	7.38		
	จ.สมุทรสงคราม	63,340	40,854	645	2.88		
	จ.อื่นๆ	795,670	573,333	721	40.43		
	ทั่วประเทศ	2,043,225	1,417,998	694	100.00		
<b>3. การใช้มะพร้าวผลในประเทศ</b>							
			ปี 2542	ปี 2543	ปี 2544	ปี 2545	ปี 2546
	60%บริโภคโดยตรง	ล้านตัน	0.828	0.840	0.838	0.851	0.859
	10% ผลิตกะทิสำเร็จรูป	”	0.138	0.140	0.139	0.142	0.143
	30% ผลิตเนื้อมะพร้าวแห้ง	”	0.414	0.419	0.419	0.425	0.429
	- คิดเป็นเนื้อมะพร้าวแห้ง	ตัน	82,000	84,000	84,000	85,000	85,000
	คิดเป็นน้ำมันมะพร้าว	”	42,230	43,260	43,260	43,775	44,238
<b>4. การนำเข้า-ส่งออก</b>							(มค.-ก.ค.46)
	นำเข้า - มะพร้าวฝอย	ตัน	37	123	75	98	62
	ส่งออก - น้ำมันดิบ+บริสุทธิ์	”	39	5,051	7,067	1,611	801
	- กะทิสำเร็จรูป*	”	3,533	4,458	5,493	4,887	7,373
* สถิติพิกัด 2008190091 : สินค้าแปรรูปหลายชนิดซึ่งรวมกะทิสำเร็จรูป							
ตลาดคู่ค้า	มะพร้าวฝอย	:	ฟิลิปปินส์				
	น้ำมันมะพร้าวดิบ	:	มาเลเซีย สิงคโปร์				
	กะทิสำเร็จรูป	:	อเมริกา ออสเตรเลีย				

5. ราคา :		ปี 2542	ปี 2543	ปี 2544	ปี 2545	ปี 2546		
5.1 ณ แหล่งผลิตเฉลี่ยทั่วประเทศ					ทั้งปี	ก.ย.45	สค.46	5 กย.46
มะพร้าวผลใหญ่ทั้งเปลือก	บาท/ผล	7.27	2.60	2.52	3.31	2.21	2.76	2.77
เนื้อมะพร้าวแห้ง 90%	บาท/กก	13.49	6.52	4.39	6.59	7.50	6.68	6.85
5.2 ณ แหล่งผลิตสำคัญ								
มะพร้าวผลใหญ่ทั้งเปลือก								
จ.ประจวบคีรีขันธ์	บาท/ผล	8.29	2.91	3.05	4.01	2.81	3.19	3.20-3.50
จ.ชุมพร	"	7.23	3.04	2.66	3.35	3.03	3.25	3.00-3.50
จ.สุราษฎร์ธานี	"	7.20	2.22	1.89	3.10	2.35	1.93	2.00-2.50
จ.นครศรีธรรมราช	"	6.59	1.79	1.78	3.10	2.80	2.20	2.20-2.60
เนื้อมะพร้าวแห้ง 90%								
จ.ประจวบคีรีขันธ์	บาท/กก	14.39	7.54	5.36	7.85	8.09	7.59	7.80-8.00
จ.ชุมพร	"	12.35	7.38	4.88	7.41	7.84	7.40	7.30-7.50
จ.สุราษฎร์ธานี	"	12.11	6.85	4.33	7.05	7.94	7.28	7.20-7.50
จ.นครศรีธรรมราช	"	12.03	6.82	4.45	6.86	7.74	7.15	7.00-7.30
5.3 ตลาด กทม . ขายส่ง								
มะพร้าวผลใหญ่ปอกเปลือก	บาท/ผล	11.65	5.78	6.06	7.12	5.81	6.75	6.50-7.00
เนื้อมะพร้าวแห้ง 90%	บาท/กก	14.33	8.18	5.30	8.42	8.68	8.75	8.70-8.80
น้ำมันมะพร้าวดิบ	"	27.29	15.61	10.17	15.87	15.80	16.09	16-16.17
น้ำมันมะพร้าวบริสุทธิ์ (ปี๊บ)	"	34.64	23.42	18.39	23.49	23.40	22.82	26.60-24
5.4 ตลาดโลกน้ำมันมะพร้าวดิบ	"	28.66	18.02	13.83	17.73	17.23	17.40	16.73

## 6. สภาพปัญหา

### 6.1 ภาพรวม

#### 6.1.1 ปัญหาการตลาด

- 1) ราคามะพร้าวผลไม่มีเสถียรภาพ เนื่องจากปริมาณผลผลิตที่ออกสู่ตลาดไม่แน่นอน
- 2) ตลาดมะพร้าวผลไม่ขยายตัว เนื่องจากผู้บริโภคบริโภคมะพร้าวผลลดลง
- 3) ตลาดน้ำมันมะพร้าวเล็กลง เนื่องจากถูกทดแทนด้วยน้ำมันปาล์มและน้ำมันเมล็ดในปาล์ม ทั้งการบริโภคและอุตสาหกรรม ทำให้ความต้องการน้ำมันมะพร้าวลดลง โรงงานหีบน้ำมันมะพร้าวขาดแคลน วัตถุดิบเนื้อมะพร้าวแห้งเนื่องจากเกษตรกรนิยมจำหน่ายผลผลิตในรูปมะพร้าวผลและเนื้อมะพร้าวขาว
- 4) ตลาดกะทิสำเร็จรูป ขยายตัวไม่มากนักถึงแม้จะสะดวกในการบริโภคแต่ผู้บริโภคคำนึงถึงสุขภาพมากขึ้น

6.1.2 ปัญหาการแปรรูป ต้นทุนการแปรรูปสูง เนื่องจากโรงงานสกัดน้ำมันมะพร้าวเป็นโรงงานขนาดเล็ก มีประสิทธิภาพต่ำ วัตถุดิบมีปริมาณน้อยกว่ากำลังการผลิต

#### 6.1.3 ปัญหาการผลิต ต้นทุนมะพร้าวผลสูง ผลผลิตเฉลี่ยต่อไร่ต่ำ



## 6.2 ปัญหาการตลาด

- 1) ปี 2540 เกิดปัญหาราคามะพร้าวตกต่ำ (มีการแทรกแซงตลาด)
- 1) ปี 2541-42 เกิดปัญหาราคาสูงและปริมาณไม่เพียงพอ (นำเข้ามะพร้าวผลนอกโควตา)
- 2) ปี 2543-44 เกิดปัญหาราคาตกต่ำ (มีการแทรกแซงตลาด)
- 3) ปี 2545 ราคามะพร้าวอยู่ในเกณฑ์สูงกว่าปีที่ผ่านมา (ไม่มีการแทรกแซงตลาด)

## 7. มาตรการแก้ไขปัญหา

### 7.1 ปี 2540 (ปัญหาราคาตกต่ำ)

มติคณะกรรมการคชก. อนุมัติเงินทุนหมุนเวียนวงเงิน 140 ล้านบาท ดังนี้

- จำนวน 34 ล้านบาท ให้กรมส่งเสริมการเกษตรและกรมส่งเสริมสหกรณ์ ใช้แทรกแซงตลาดโดยวิธีการให้สถาบันเกษตรกรรวบรวมมะพร้าวผล และ/หรือเนื้อมะพร้าวแห้ง จากสมาชิกสหกรณ์ กลุ่มเกษตรกร เพื่อนำออกสู่ตลาด (ไม่ได้ดำเนินการ เนื่องจาก ก.เกษตรขอถอนเรื่อง)

- จำนวน 106 ล้านบาท ให้อคส. ใช้แทรกแซงตลาดโดยวิธีการรับซื้อน้ำมันมะพร้าวในราคาที่สัมพันธ์กับราคาเนื้อมะพร้าวแห้ง กก.ละ 9.00 บาท หรือในกรณีที่จำเป็นให้รับซื้อเนื้อมะพร้าวแห้ง 90% ในราคา กก.ละ 9.00 บาท

ผลการดำเนินงาน อคส.ดำเนินการรับซื้อ เดือน พ.ย.-ธ.ค.40 รับซื้อได้จำนวน 63 ตัน ใช้เงินรับซื้อเพียง 0.567 ล้านบาท และอคส.ได้เบิกค่าใช้จ่าย เป็นเงิน 0.479 ล้านบาท

### 7.2 ปี 2541-42 (ปัญหาขาดแคลนและราคาสูง)

1) เปิดตลาดนำเข้ามะพร้าวผลภายใต้ WTO ปี 2542

- ในโควตา (ภาษี 20%) จำนวน 2,253.11 ตัน (มีผู้ขอหนังสือรับรอง 328.140 ตัน)
- นอกโควตา (ภาษี 57%) จำนวนไม่จำกัด (มีผู้ขอหนังสือรับรอง 16,317.749 ตัน)

2) ขอความร่วมมือกระทรวงการคลังปราบปรามการลักลอบนำเข้าอย่างจริงจัง

### 7.3 ปี 2543 (ปัญหาราคาตกต่ำ)

มติคณะกรรมการคชก. เมื่อ 10 พ.ค.43 , 15 มิ.ย.43 , 5 ก.ย.43 และ 1 พ.ย.43 อนุมัติ 1) เงินทุนหมุนเวียนปลอดดอกเบี้ย จำนวน 170 ล้านบาท ให้อคส. แทรกแซงรับซื้อเนื้อมะพร้าวแห้ง 90% จากเกษตรกร สถาบันเกษตรกร เพื่อจำหน่ายต่อไป 2) กำหนดราคาเป้าหมายนำเนื้อมะพร้าวแห้ง 90% (ทับสะเก) กก.ละ 10.74 บาท ส่วนแหล่งผลิตอื่นให้กำหนดโดยเทียบเคียงจากฐานราคาเป้าหมายนำเนื้อมะพร้าวแห้ง 90% (ทับสะเก) ด้วยวิธีคำนวณราคาในแต่ละจังหวัดเพิ่ม-ลดได้ตามสัดส่วนราคาตลาดและคุณภาพสินค้า 3) ปรับลดราคาแทรกแซงรับซื้อเนื้อมะพร้าวแห้ง 90% (ทับสะเก) เหลือ กก.ละ 7.64 บาท สำหรับแหล่งผลิตอื่นให้ปรับเพิ่ม-ลดตามสัดส่วนราคาตลาดและคุณภาพสินค้า 4) ระยะเวลารับซื้อ มิ.ย.-พ.ย.43 5) ระยะเวลาโครงการ มิ.ย.43-ก.พ.44

\* ประกาศอคส. เมื่อ 30 มิ.ย.43 (มติคชก. 15 มิ.ย.43)

ผลการดำเนินงาน \*\* ประกาศอคส. เมื่อ 10 พ.ย.43 (มติคชก. 1 พ.ย.43)

การรับซื้อ	ปริมาณ (ตัน)	มูลค่า (ล้านบาท)	ราคารับซื้อ (บาท/กก.)
จ.ประจวบคีรีขันธ์	5,396	56.21	10.74* , 7.64**
จ.ชุมพร	5,719	55.57	10.00 , 7.11
จ.นครศรีธรรมราช	4,135	38.50	9.37 , 6.67
จ.สุราษฎร์ธานี	5,295	48.87	9.37 , 6.67
รวม	20,545	199.15	9.89 , 7.02

การจำหน่าย อคส.ประมูลจำหน่ายภายในประเทศทั้งหมด

สรุปการซื้อขาย	ปริมาณ (ตัน)	มูลค่า (ล้านบาท)	ราคาเฉลี่ย (บาท/กก.)
- การรับซื้อ ( มี.ย.-พ.ย.43)	20,545	199.15	9.69
- การจำหน่าย (ก.ย.43-ก.พ.44)	20,545	89.76	4.37
- ขาดทุนราคา	-	109.39	5.32

7.4 ปี 2544 (ปัญหาาราคาตกต่ำ)

มติคณะกรรมการคชก.เมื่อ 22 มี.ค.44 1) อนุมัติเงินทุนจำนวน 125 ล้านบาท ให้ อคส. ดำเนินการแทรกแซงตลาดรับซื้อเนื้อมะพร้าวแห้ง 90 % จากเกษตรกรรายย่อยแล้วส่งออก หรือจำหน่ายให้กับผู้ซื้อเพื่อนำไปส่งออก หรือสกัดน้ำมันมะพร้าวแล้วส่งออกทันที ปริมาณแทรกแซง 20,000 ตัน 2) กำหนดราคาเป้าหมายนำเนื้อมะพร้าวแห้ง 90% (ทับสะเก)กก.ละ 8.00 บาท และราคารับซื้อเนื้อมะพร้าวแห้ง 90% (ทับสะเก)กก.ละ 6.00 บาท สำหรับแหล่งผลิตอื่นให้กำหนดโดยเทียบเคียงจากฐานราคาเป้าหมายนำเนื้อมะพร้าวแห้ง 90%(ทับสะเก) ด้วยวิธีคำนวณราคาในแต่ละจังหวัด เพิ่ม-ลด ได้ตามสัดส่วนราคาตลาดและคุณภาพสินค้า 3) ระยะเวลารับซื้อ มี.ค.-ส.ค.44 4) ระยะเวลาโครงการ มี.ค.-ต.ค.44

ผลการดำเนินงาน เนื่องจากราคาเนื้อมะพร้าวแห้ง 90% มีแนวโน้มสูงขึ้นใกล้เคียงกับราคารับซื้อที่คชก.กำหนด (กก.ละ 6.00 บาท) จึงได้ชะลอการรับซื้อไว้จนถึงสิ้นสุดระยะเวลาโครงการเดือน ต.ค.44 เนื่องจากราคาอยู่ในเกณฑ์ดี

7.5 ปี 2545 ใช้นโยบายบริหารจัดการ (ไม่มีการแทรกแซง มะพร้าวผลราคาสูงกว่าปีที่ผ่านมา)

- 1) การเปิดตลาดนำเข้าภายใต้ WTO ได้บริหารจัดการการเปิดตลาดนำเข้าอย่างรัดกุม
- 2) การนำเข้าภายใต้ AFTA (ภาชีนำเข้าร้อยละ 5 ) ยังคงมาตรการขออนุญาตนำเข้า
- 3) ออกประกาศให้ผู้ซื้อปิดป้ายแสดงราคารับซื้อมะพร้าวผลและเนื้อมะพร้าวแห้ง เพื่อให้เกิดความเป็นธรรมแก่เกษตรกร เพิ่มประสิทธิภาพการแข่งขันตามกลไกตลาด

8. สถานการณ์ ปี 2546

8.1 ในประเทศ

- 1) ปริมาณ ปี 2546 ก.เกษตร คาดการณ์มีผลผลิตมะพร้าวผล 1.432 ล้านตันเพิ่มขึ้นร้อยละ 0.99 (ปี 2545 มี 1,418 ล้านตัน) และใช้ภายในประเทศทั้งหมดในการบริโภค แปรรูปกะทิ ทึบน้ำมันมะพร้าว
- 2) ฤดูกาล ปีนี้ช่วงฤดูกาลให้ผลผลิตมากสั้นลง ทำให้ขณะนี้ผลผลิตเริ่มลดลง
- 3) ราคา ช่วงครึ่งปีแรก (ม.ค.-มิ.ย.46) ราคามะพร้าวผลอยู่ในเกณฑ์ดีน่าพอใจ (ผลละ 3.70 บาท) ภายใต้ภาวะการบริโภคกะทิตามครัวเรือนที่ลดลง

- ปัจจุบัน (5 ก.ย.46) มะพร้าวผลใหญ่ ณ แหล่งผลิตเฉลี่ยทั่วประเทศผลละ 2.77 บาท (จ.ประจวบฯผลละ 3.20-3.50 บาท จ.สุราษฎร์ฯ ผลละ 2-2.50 บาท) โนมสูงขึ้นจากเดือนก่อน เนื่องจากผลผลิตเริ่มลดลง ในขณะที่ตลาดปลายทางยังไม่คล่องตัวนัก เนื้อมะพร้าวแห้ง ณ แหล่งผลิตเฉลี่ยทั่วประเทศ กก.ละ 6.85 บาท (จ.ประจวบฯกก.ละ 7.80-8 บาท จ.สุราษฎร์ฯ กก.ละ 7.20 -7.50 บาท) เพิ่มขึ้นจากเดือนก่อน ส่วนราคาน้ำมันมะพร้าวดิบอยู่ที่กก.ละ 16-16.17 บาทซึ่งอยู่ในเกณฑ์ดี

- 4) แนวโน้ม คาดว่า ก.ย.-ต.ค. ราคามะพร้าวผลจะสูงขึ้นเนื่องจากผลผลิตลดลง

## 8.2 ต่างประเทศ

1) ปริมาณ ปี 2546 (ตค.45-กย.46) กระทรวงเกษตรสหรัฐฯ คาดว่าโลกมีผลผลิตเนื้อมะพร้าวแห้ง 5.11 ล้านตัน ลดลงจากปีก่อนร้อยละ 1.54 โดยฟิลิปปินส์ลดจร้อยละ 4.65 อินโดนีเซียเพิ่มขึ้นร้อยละ 2.94 เวียดนามมีเท่าปีก่อน

2) ราคา น้ำมันมะพร้าวดิบ(รีอตเตอร์ดัมส์) ครั้งปีแรก(ม.ค.-มิ.ย.46) อยู่ในเกณฑ์สูง (กก.ละ 19.14 บาท ปัจจุบัน (5 ก.ย.46) ตันละ 410 U\$ ~ 16.74 บาท (Ex = 40.820 B/\$) ซึ่งอยู่ในเกณฑ์ดี

\*\*\*\*\*

สำนักส่งเสริมการค้าสินค้าเกษตร /กย.46  
มะพร้าว 44/6 ,สุพัตรา MPP: มะพร้าวรายเดือน46

## ราคามะพร้าวผลและผลิตภัณฑ์

มะพร้าว 45/1 : ราคามะพร้าวรายเดือน (Sheet 2)

	ม.ค.	ก.พ.	มี.ค.	เม.ย.	พ.ค.	มิ.ย.	ก.ค.	ส.ค.	ก.ย.	ต.ค.	พ.ย.	ธ.ค.	เฉลี่ย
1. ราคามะพร้าวผลแก่ ผลใหญ่ทั้งเปลือก ที่เกษตรกรขายได้ เฉลี่ยทั่วประเทศ : บาท/ผล 1/													
ปี 2541	3.43	4.29	4.12	3.57	3.18	3.20	3.57	4.19	5.12	8.28	10.62	11.30	5.41
ปี 2542	11.04	9.65	9.61	8.90	7.72	5.58	4.61	4.66	5.03	6.02	7.18	7.29	7.27
ปี 2543	5.20	3.95	3.16	2.86	2.48	2.13	1.77	1.79	1.72	1.84	2.11	2.13	2.60
ปี 2544	2.10	1.97	2.22	2.21	2.37	2.31	2.16	2.05	2.10	3.00	3.91	3.86	2.52
ปี 2545	4.04	4.37	4.28	4.52	4.01	3.07	2.64	2.28	2.21	2.45	2.75	3.06	3.31
ปี 2546	3.47	3.82	3.79	3.82	3.72	3.38	2.69	2.76	2.77 (5 กย.)			3.43	
2. ราคามะพร้าวผลใหญ่ ปอกเปลือก ขายส่ง ณ ตลาด กทม. : บาท/ผล 2/													
ปี 2541	7.28	7.88	8.20	7.08	6.46	6.50	6.97	7.81	10.18	15.33	17.94	17.59	9.94
ปี 2542	16.30	14.74	15.73	13.60	12.42	10.42	8.78	8.86	9.25	9.45	10.64	9.65	11.65
ปี 2543	8.76	7.64	6.52	5.81	5.72	5.20	4.75	4.75	4.75	4.75	5.26	5.50	5.78
ปี 2544	5.93	5.76	5.19	5.75	5.41	5.25	5.25	5.34	5.98	7.05	8.07	7.75	6.06
ปี 2545	8.31	8.50	8.27	8.70	7.59	6.48	6.12	6.00	5.81	6.30	6.57	6.75	7.12
ปี 2546	7.00	7.80	7.76	8.00	7.31	6.75	6.00	6.19	6.50-7.00 (5 กย.)			7.10	
3. ราคามะพร้าวแห้ง 90% ที่เกษตรกรขายได้ เฉลี่ยทั่วประเทศ : บาท/กก. 1/													
ปี 2541	9.73	10.77	10.06	9.06	9.98	11.08	11.57	12.60	13.56	14.61	14.62	14.26	11.83
ปี 2542	16.81	16.43	12.54	15.00	10.00	15.00	11.50	12.50	12.37	14.00	14.00	11.67	13.49
ปี 2543	9.40	8.25	8.50	7.85	7.66	7.30	5.71	5.75	4.66	4.25	4.41	4.49	6.52
ปี 2544	3.77	3.33	3.28	3.50	4.34	5.01	4.82	5.39	5.06	4.71	4.74	4.73	4.39
ปี 2545	4.86	4.89	4.83	4.95	6.31	6.67	7.04	7.15	7.50	7.34	7.86	9.67	6.59
ปี 2546	10.19	9.02	6.93	6.85	6.96	6.97	6.84	6.68	6.85 (5 กย.)			7.56	
4. ราคามะพร้าวแห้ง 90% โรงงานหีบน้ำมันมะพร้าวรับซื้อ ณ ตลาดกทม. : บาท/กก. 2/													
ปี 2541	11.88	12.87	11.99	10.26	11.85	11.55	11.34	14.16	15.33	16.73	18.00	19.13	13.76
ปี 2542	19.86	17.82	16.05	12.44	12.63	12.50	12.50	12.67	13.48	14.00	14.00	14.00	14.33
ปี 2543	13.65	12.64	9.83	9.09	8.61	8.47	7.22	6.89	5.65	5.07	5.54	5.50	8.18
ปี 2544	4.88	4.18	4.09	4.24	5.27	5.91	5.78	6.25	5.85	5.36	5.68	6.05	5.30
ปี 2545	6.45	6.34	6.98	7.93	8.10	8.72	8.32	8.74	8.68	8.76	10.12	11.84	8.42
ปี 2546	12.01	9.98	9.22	8.94	9.20	9.22	8.78	8.37	8.70-8.80 (5 กย.)			9.47	
5. ราคาน้ำมันมะพร้าวดิบ ขายส่งตลาดกทม. : บาท/กก. 2/													
ปี 2541	24.53	25.02	22.07	19.50	23.61	24.12	25.19	26.61	28.53	31.00	33.54	36.79	26.71
ปี 2542	37.63	35.26	29.94	23.26	24.59	24.59	24.31	24.35	26.38	25.95	24.66	26.59	27.29
ปี 2543	26.44	24.68	18.81	17.78	16.44	15.88	13.40	12.71	10.46	9.45	10.54	10.73	15.61
ปี 2544	9.40	8.35	7.95	8.08	10.36	11.21	11.24	12.18	10.94	9.81	10.98	11.54	10.17
ปี 2545	12.35	12.96	13.79	14.99	15.49	16.21	15.67	15.95	15.80	16.04	19.09	22.10	15.87
ปี 2546	22.19	18.24	16.84	16.47	17.05	16.97	15.88	15.09	16.00-16.17 (5 กย.)			17.34	
6. ราคาน้ำมันมะพร้าวดิบ ตลาดต่างประเทศ (รอดเตอร์ดัม) : บาท/กก. 3/													
ปี 2541	30.26	25.99	23.72	24.25	28.37	27.17	27.10	27.31	26.08	26.55	27.49	28.02	26.86
ปี 2542	27.85	26.31	26.47	31.37	32.94	30.15	25.22	28.06	30.16	29.16	28.65	27.57	28.66
ปี 2543	25.24	22.98	21.32	21.30	18.68	17.15	15.68	15.33	14.08	14.28	16.50	13.66	18.02
ปี 2544	13.71	11.73	12.58	12.86	12.73	14.01	16.11	16.39	13.35	13.50	14.12	14.86	13.83
ปี 2545	15.47	16.18	15.44	17.05	17.50	18.61	18.16	18.45	17.23	18.54	19.69	20.46	17.73
ปี 2546	20.63	20.36	18.44	18.03	18.15	19.14	18.51	17.40	16.74 (5 กย.)			18.83	

ที่มา: 1/ สำนักงานเศรษฐกิจการเกษตร 2/ กรมการค้าภายใน 3/ รอยเตอร์

## ถั่วเขียว

1. ผลผลิตและความต้องการใช้	ปี 2542/43	ปี 2543/44	ปี 2544/45	ปี 2545/46	ปี 2546/47
1.1 ผลผลิต (ตัน)	249,366	225,865	237,672	257,928	250,882
1.2 ความต้องการใช้ (ตัน)	215,989	192,738	219,590	235,089	227,882
1.3 การส่งออก	ปี 2542	ปี 2543	ปี 2544	ปี 2545	ปี 2546
- ถั่วเขียวผิวมัน					(ประมาณการ) (ม.ค.-มิ.ย.)
ปริมาณ (ตัน)	21,305	22,340	13,065	14,336	12,099
มูลค่า (ล้านบาท)	311.28	318.38	224.15	276.42	197.75
- ถั่วเขียวผิวดำ					
ปริมาณ (ตัน)	12,072	10,787	5,017	9,503	1,296
มูลค่า (ล้านบาท)	178.08	272.04	107.37	140.37	23.34
2. ราคา (บาท/กก.)	ปี 2542/43	ปี 2543/44	ปี 2544/45	ปี 2545/46	ปี 2546/47
เกษตรกรขายได้					(ส.ค..46)
- ถั่วเขียวผิวมันคละ	10.67	14.29	14.57	11.24	10.98
- ถั่วเขียวผิวดำคละ	9.90	17.73	11.42	10.32	-
3. ต้นทุนการผลิต (บาท/กก.)	8.13	8.60	8.86	8.50	na

## 4. สภาพปัญหา/สาเหตุ

4.1 ผลผลิตถั่วเขียวของไทยมีปัญหาเรื่องคุณภาพเกี่ยวกับเชื้อราและสิ่งเจือปนรวมทั้งมีสารพิษตกค้าง

4.2 ราคามักผันผวนไม่แน่นอน เกษตรกรขาดอำนาจต่อรองราคา เนื่องจากขาดมาตรฐานการคัดเกรดและคุณภาพ

4.3 ตลาดส่งออกมีค่อนข้างจำกัด และต้องประสบกับภาวะการแข่งขันทั้งด้านราคาและคุณภาพจากประเทศ คู่แข่งขัน เช่น จีน เวียดนาม และ เมียนมาร์

## 5. การแก้ไขปัญหา

## 5.1 ระยะสั้น

กรณีเกิดปัญหาราคาตกต่ำ ขออนุมัติใช้เงินจากกองทุนรวมฯ เพื่อช่วยเหลือเกษตรกรด้านการตลาดและราคาตามความเหมาะสม

## 5.2 ระยะเวลา

- 1) เพิ่มประสิทธิภาพการผลิตให้ได้ผลผลิตต่อไร่สูงขึ้น เพื่อลดต้นทุนการผลิตและปรับปรุงคุณภาพผลิตให้มีคุณภาพดีตรงกับความต้องการของตลาด
- 2) ปรับระบบการผลิตถั่วเขียวให้สอดคล้องกับความต้องการของตลาดทั้งในด้านปริมาณคุณภาพ โดยกำหนดช่วงการเพาะปลูกและเก็บเกี่ยวให้เหมาะสม เพื่อหลีกเลี่ยงการกระทบฝนระหว่างการเก็บเกี่ยว
- 3) จัดและส่งเสริมให้มีการรวมกลุ่มเกษตรกรเพื่อเพิ่มศักยภาพ สร้างอำนาจต่อรองราคาและสนับสนุนการแปรรูปเป็นผลิตภัณฑ์ต่างๆ เพื่อสร้างมูลค่าเพิ่ม
- 4) ปรับปรุงคุณภาพสินค้าให้ตรงกับความต้องการของตลาด รักษาตลาดเดิมไว้ และขยายตลาดต่างประเทศเพิ่มเติม เพื่อรองรับสินค้า

## 6. สถานการณ์ปัจจุบัน/แนวโน้ม

6.1 ในปีการผลิต 2546/47 กระทรวงเกษตรและสหกรณ์ประมาณการ (มี.ค.46) ว่าจะมีผลผลิตถั่วเขียวรวม 250,882 ตัน ลดลงจากปีการผลิต 2545/46 ร้อยละ 2.73 เนื่องจากในปีที่ผ่านมาเกษตรกรประสบภัยธรรมชาติ และผลผลิตมีคุณภาพไม่ดี ส่งผลให้ราคาที่ขายได้อยู่ในระดับต่ำ เกษตรกรบางส่วนจึงหันไปปลูกพืชชนิดอื่นที่ให้ผลตอบแทนสูงกว่า

6.2 ขณะนี้เป็นปลายฤดูการผลิตถั่วเขียวผิวมัน รุ่น 1 ต้นฤดูฝน ปี 2546/47 ผลผลิตออกสู่ตลาดประปราย ราคาถั่วเขียวผิวมันชนิดเมล็ดใหญ่เฉลี่ยที่เกษตรกรขายได้ ณ แหล่งผลิต เดือน ส.ค.46 ก.ก.ละ 10.98 บาท (เดือนก่อนไม่มีรายงานราคา) ส่วนราคาขายส่งตลาดกรุงเทพฯ ยังคงทรงตัวเท่ากับเดือนก่อน ก.ก.ละ 14.25 บาท

~~~~~

สำนักส่งเสริมการค้าสินค้าเกษตร  
กรมการค้าภายใน  
กันยายน 2546

ราคาถั่วเขียว (1)

| ปี                                                                    | มีย.  | กค.   | สค.   | กย.   | ตค.   | พย.   | ธค.   | มค.   | กพ.   | มีค.  | เม.ย. | พค.   | เฉลี่ย |
|-----------------------------------------------------------------------|-------|-------|-------|-------|-------|-------|-------|-------|-------|-------|-------|-------|--------|
| ราคาที่ยกขตรกรขายได้ เมล็ดใหญ่ (คละ) ที่มา : สำนักงานเศรษฐกิจการเกษตร |       |       |       |       |       |       |       |       |       |       |       |       |        |
| 2540/41                                                               | 11.15 | 13.31 | 12.89 | 13.65 | -     | 12.54 | 13.05 | 14.40 | 16.68 | 17.23 | 15.32 | 13.66 | 13.99  |
| 2541/42                                                               | 14.88 | 13.90 | 14.30 | 15.1  | 13.50 | 13.31 | 12.63 | 12.66 | 11.24 | 13.07 | 12.16 | 11.24 | 13.17  |
| 2542/43                                                               | 11.37 | 11.62 | 9.70  | 9.52  | 9.91  | 8.75  | 8.87  | 9.31  | 9.31  | 12.14 | 14.38 | 13.19 | 10.67  |
| 2543/44                                                               | 11.58 | 10.79 | 13.09 | 12.90 | 13.71 | 15.05 | 16.26 | 15.77 | 14.98 | 16.18 | 15.60 | 15.52 | 14.29  |
| 2544/45                                                               | 14.71 | 15.98 | 16.84 | 16.30 | 15.16 | 13.74 | 13.45 | 13.66 | 13.86 | 14.11 | 13.51 | 13.54 | 14.57  |
| 2545/46                                                               | 12.11 | 12.91 | 12.96 | 13.37 | 12.28 | 11.11 | 10.53 | 10.35 | 9.05  | 9.65  | 9.36  | -     | 11.24  |
| 2546/47                                                               | -     | -     | 10.98 |       |       |       |       |       |       |       |       |       | 10.98  |
| ราคาขายส่ง กทม. อย่างดี ที่มา : กรมการค้าภายใน                        |       |       |       |       |       |       |       |       |       |       |       |       |        |
| 2540/41                                                               | 15.21 | 15.84 | 15.84 | 15.84 | 15.84 | 15.84 | 16.31 | 18.77 | 19.69 | 19.86 | 19.00 | 19.00 | 17.25  |
| 2541/42                                                               | 19.00 | 19.00 | 19.00 | 19.45 | 20.56 | 17.50 | 17.50 | 17.50 | 17.13 | 15.89 | 15.89 | 16.67 | 17.92  |
| 2542/43                                                               | 15.47 | 13.75 | 14.32 | 14.92 | 13.77 | 13.50 | 13.93 | 14.17 | 14.17 | 15.25 | 19.16 | 19.16 | 15.13  |
| 2543/44                                                               | 18.49 | 16.89 | 17.85 | 19.18 | 19.58 | 19.90 | 20.05 | 21.14 | 19.50 | 18.70 | 17.59 | 18.67 | 18.96  |
| 2544/45                                                               | 17.90 | 19.82 | 19.00 | 21.91 | 19.21 | 18.13 | 17.92 | 17.92 | 17.92 | 17.92 | 17.92 | 17.92 | 18.62  |
| 2545/46                                                               | 17.92 | 16.30 | 15.92 | 15.92 | 15.92 | 14.38 | 13.86 | 13.50 | 13.25 | 13.25 | 13.25 | 14.25 | 14.86  |
| 2546/47                                                               | 14.25 | 14.25 | 14.25 |       |       |       |       |       |       |       |       |       | 14.25  |
| ราคาขายส่ง กทม. อย่างรอง ที่มา : กรมการค้าภายใน                       |       |       |       |       |       |       |       |       |       |       |       |       |        |
| 2540/41                                                               | 13.45 | 13.75 | 13.75 | 13.75 | 13.75 | 13.75 | 14.08 | 16.57 | 17.40 | 17.44 | 16.58 | 16.58 | 15.07  |
| 2541/42                                                               | 16.58 | 16.58 | 16.58 | 17.01 | 17.26 | 15.00 | 15.00 | 14.92 | 13.72 | 13.03 | 13.24 | 14.34 | 13.52  |
| 2542/43                                                               | 12.58 | 11.25 | 11.44 | 11.59 | 10.63 | 10.50 | 10.77 | 10.92 | 10.92 | 11.99 | 15.83 | 15.83 | 11.67  |
| 2543/44                                                               | 14.70 | 13.64 | 14.06 | 15.09 | 15.41 | 17.01 | 17.99 | 18.43 | 16.80 | 17.06 | 15.74 | 17.02 | 15.99  |
| 2544/45                                                               | 16.24 | 17.56 | 19.00 | 20.25 | 17.54 | 16.50 | 17.12 | 16.25 | 16.25 | 16.25 | 16.25 | 16.25 | 17.20  |
| 2545/46                                                               | 16.25 | 14.66 | 14.25 | 14.25 | 14.25 | 12.73 | 12.20 | 11.94 | 11.90 | 11.59 | 11.59 | 11.59 | 13.10  |
| 2546/47                                                               | 12.81 | 12.81 | 12.81 |       |       |       |       |       |       |       |       |       | 12.81  |

ถั่วเขียวผิวดำ

หน่วย : บาท/กก.

| ปี                                                          | พย.   | ธค.   | มค.   | กพ.   | มีค.  | เม.ย. | พค.   | มีย.  | กค.   | สค.   | กย.   | ตค.   | เฉลี่ย |
|-------------------------------------------------------------|-------|-------|-------|-------|-------|-------|-------|-------|-------|-------|-------|-------|--------|
| ราคาที่ยกขตรกรขายได้ (คละ) ที่มา : สำนักงานเศรษฐกิจการเกษตร |       |       |       |       |       |       |       |       |       |       |       |       |        |
| 2540/41                                                     | 9.00  | -     | 19.33 | -     | -     | -     | -     | -     | -     | -     | -     | -     | 14.17  |
| 2541/42                                                     | 10.59 | 11.63 | 11.00 | -     | -     | -     | -     | -     | -     | -     | -     | -     | 11.07  |
| 2542/43                                                     | -     | 7.90  | 11.90 | -     | -     | -     | -     | -     | -     | -     | -     | -     | 9.90   |
| 2543/44                                                     | -     | 18.40 | 17.90 | 16.90 | -     | -     | -     | -     | -     | -     | -     | -     | 17.73  |
| 2544/45                                                     | 11.19 | 12.02 | 11.04 | -     | -     | -     | -     | -     | -     | -     | -     | -     | 11.42  |
| 2545/46                                                     | -     | -     | 9.94  | 10.80 | -     | -     | -     | -     | -     | -     | -     | -     | 10.32  |
| 2546/47                                                     |       |       |       |       |       |       |       |       |       |       |       |       |        |
| ราคาขายส่ง กทม. อย่างดี ที่มา : กรมการค้าภายใน              |       |       |       |       |       |       |       |       |       |       |       |       |        |
| 2540/41                                                     | 11.50 | 12.31 | 15.01 | 15.54 | 16.47 | 16.59 | 16.59 | 16.59 | 16.59 | 16.59 | 17.62 | 20.50 | 15.99  |
| 2541/42                                                     | -     | 13.50 | 13.33 | 13.00 | 13.00 | 13.00 | 13.00 | 13.00 | 13.00 | 13.00 | 13.09 | 15.00 | 13.27  |
| 2542/43                                                     | -     | 11.00 | 12.90 | 13.00 | 13.22 | 14.00 | 14.00 | -     | -     | -     | -     | -     | 13.02  |
| 2543/44                                                     | 18.50 | 18.50 | 17.64 | 16.80 | 16.50 | 16.50 | 16.50 | -     | -     | -     | -     | -     | 17.28  |
| 2544/45                                                     | 14.50 | 14.50 | 14.50 | 14.50 | 14.50 | 14.50 | 14.50 | 14.50 | 11.97 | 11.50 | 11.00 | 11.00 | 13.46  |
| 2545/46                                                     | 10.50 | 9.82  | 8.50  | 9.90  | 8.50  | 8.50  | 8.50  | 8.50  | 8.50  | 8.50  |       |       | 9.02   |
| 2546/47                                                     |       |       |       |       |       |       |       |       |       |       |       |       |        |
| ราคาขายส่ง กทม. อย่างรอง ที่มา : กรมการค้าภายใน             |       |       |       |       |       |       |       |       |       |       |       |       |        |
| 2540/41                                                     | 9.55  | 10.18 | 13.39 | 14.18 | 15.29 | 15.29 | 15.29 | 15.29 | 15.29 | 15.20 | 16.23 | 18.75 | 14.49  |
| 2541/42                                                     | -     | 11.50 | 10.15 | 8.50  | 8.50  | 8.50  | 8.50  | 8.50  | 8.50  | 8.50  | 8.59  | 10.50 | 9.11   |
| 2542/43                                                     | -     | 7.50  | 8.93  | 9.00  | 9.43  | 11.00 | 11.00 | -     | -     | -     | -     | -     | 9.48   |
| 2543/44                                                     | 16.50 | 16.50 | 15.64 | 14.80 | 14.50 | 14.50 | 14.50 | -     | -     | -     | -     | -     | 15.28  |
| 2544/45                                                     | 12.00 | 12.00 | 12.00 | 12.00 | 12.00 | 12.00 | 12.00 | 12.00 | 8.48  | -     | -     | -     | 11.61  |
| 2545/46                                                     | 8.00  | 8.00  | 7.25  | 7.25  | 6.61  | 6.50  | 6.50  | 7.50  | 7.50  | 7.50  |       |       | 7.26   |
| 2546/47                                                     |       |       |       |       |       |       |       |       |       |       |       |       |        |

## เม็ดเงิน

| 1.ผลผลิตและความต้องการใช้(ตัน) | ปี 2541/42  | ปี 2542/43  | ปี 2543/44  | ปี 2544/45  | ปี 2545/46              |
|--------------------------------|-------------|-------------|-------------|-------------|-------------------------|
| 1.1 ผลผลิตโลก                  | 2,587,418   | 2,636,520   | 2,762,172   | 3,160,778   | NA                      |
| 1.2 ผลผลิตไทย                  | 36,054      | 37,409      | 38,780      | 38,572      | 39,652                  |
| 1.3 ความต้องการใช้             | 29,553      | 20,360      | 28,316      | 26,717      | 26,000*                 |
|                                | <b>2542</b> | <b>2543</b> | <b>2544</b> | <b>2545</b> | <b>2546(ม.ก.-มิ.ย.)</b> |

หมายเหตุ: \*ประมาณการ

## 1.4 นำเข้า/ส่งออก

นำเข้า

2,052                      313                      105                      1,364                      297

มูลค่า (ล้านบาท)

28.69                      5.30                      2.31                      45.00                      4.61

ส่งออก

19,101                      10,780                      11,960                      12,690                      2,976

มูลค่า (ล้านบาท)

416.23                      272.00                      286.20                      280.79                      84.01

| 2.ราคาเกษตรกรขายได้(บาท/กก.) | ปี 2542 | ปี 2543 | ปี 2544 | ปี 2545 | ปี 2546(ส.ค.) |
|------------------------------|---------|---------|---------|---------|---------------|
| 2.1 งามะทรคละ                | 21.10   | 19.15   | 17.64   | 18.95   | 20.60         |
| 2.2 งามดำคละ                 | 20.95   | 21.07   | 20.95   | 23.49   | 24.18         |
| 2.3 งามขาวคละ                | 18.97   | 18.28   | 17.40   | 17.27   | -             |

3. ต้นทุนการผลิต (บาท/กก) .....5.70-7.47 .....

## 4. สภาพปัญหา/สาเหตุ

4.1 ประสิทธิภาพการผลิตต่ำ เนื่องจากการกระจายพันธุ์ยังไม่ทั่วถึง และยังมีการใช้เทคโนโลยีการผลิตน้อย

4.2 ในแหล่งที่มีการผลิตน้อย จะหาดลาดยาก เพราะปริมาณผลผลิตมีน้อย พ่อค้าไม่ให้ความสนใจที่จะรับซื้อ ทำให้เกษตรกรได้รับผลตอบแทนในราคาต่ำ



4.3 คุณภาพของเมล็ดงาด้อยลง สีไม่บริสุทธิ์ มีความชื้นและสิ่งเจือปนสูง ในขณะที่ประเทศผู้นำเข้าค่อนข้างเข้มงวดต่อคุณภาพและมาตรฐานของสินค้า นอกจากนี้ต้นทุนการส่งออกค่อนข้างสูง ทำให้ราคาเมล็ดงาไทยสูงกว่าประเทศคู่แข่งอื่น ๆ

#### 5. มาตรการแก้ไขปัญหา

ในกรณีที่มีปัญหาด้านราคา อาจใช้เงินจากกองทุนรวมฯ สำหรับการแทรกแซงตลาด เพื่อช่วยเหลือเกษตรกรด้านการตลาดและราคาตามความเหมาะสม

#### 6. สถานการณ์ปัจจุบัน/แนวโน้ม

6.1 ในปีการผลิตปี 2545/46 กระทรวงเกษตรและสหกรณ์ได้ประมาณการว่าจะมีผลผลิตงาประมาณ 39,652 ตัน เพิ่มขึ้นจากปีที่ผ่านมาร้อยละ 2.80 เนื่องจากราคาที่เกษตรกรขายได้ในปีก่อนอยู่ในเกณฑ์ดี จึงเป็นแรงจูงใจให้เกษตรกรขยายการผลิตเพิ่มขึ้น

6.2 ปัจจุบัน เป็นปลายฤดูการผลิต งาดันฤดูฝนผลผลิตออกสู่ตลาดมีปริมาณเบาบาง และปริมาณการซื้อขายมีไม่มากนัก แต่ระดับราคาโดยทั่วไปอยู่ในเกณฑ์สูง โดยราคาที่เกษตรกรขายได้ในช่วงเดือน ส.ค.46 กก.ละ 24.18 บาท สูงกว่าเดือนที่แล้วซึ่งมีราคา กก.ละ 20.60-23.89 บาท ส่วนราคาขายส่งตลาดกรุงเทพฯ อยู่ในระดับทรงตัว ที่ก.ก.ละ ก.ก.ละ 32.50- 37.50 บาท

สำนักส่งเสริมการค้าสินค้าเกษตร

กรมการค้าภายใน

2 กันยายน 2546

1.เมล็ดงาดอง

## ราคาเมล็ดงาที่เกษตรกรขายได้

บาท : กก.

| ปี/เดือน                          | มค.   | กพ.   | มีค.  | เมย.  | พค.   | มิย.  | กค.   | สค.   | กย.   | ตค.   | พย.   | ธค.   | เฉลี่ย |
|-----------------------------------|-------|-------|-------|-------|-------|-------|-------|-------|-------|-------|-------|-------|--------|
| ราคาเกษตรกรขายได้ เมล็ดงาขาวคละ   |       |       |       |       |       |       |       |       |       |       |       |       |        |
| 2535                              | -     | 8.57  | -     | -     | -     | -     | -     | -     | 12.00 | 12.63 | -     | -     | 11.07  |
| 2536                              | -     | -     | -     | -     | -     | -     | -     | -     | 9.38  | 9.33  | -     | -     | 9.36   |
| 2537                              | -     | -     | -     | -     | -     | -     | -     | -     | 10.25 | 10.00 | 10.00 | 11.00 | 10.31  |
| 2538                              | 12.00 | 12.00 | -     | -     | -     | -     | -     | -     | -     | 18.40 | -     | 19.90 | 15.58  |
| 2539                              | 17.11 | -     | -     | -     | -     | -     | -     | -     | -     | -     | -     | -     | 17.11  |
| 2540                              | 14.73 | -     | -     | -     | -     | -     | -     | -     | -     | -     | -     | -     | 14.73  |
| 2541                              | 17.80 | -     | -     | -     | -     | -     | -     | -     | -     | -     | 17.00 | 15.46 | 16.75  |
| 2542                              | 19.61 | -     | -     | -     | -     | -     | -     | -     | -     | -     | 18.17 | 19.13 | 18.97  |
| 2543                              | 20.60 | 20.80 | -     | -     | -     | -     | -     | 18.50 | 18.25 | 14.50 | 17.05 | -     | 18.28  |
| 2544                              | 18.27 | 16.30 | -     | 17.00 | 17.00 | 17.00 | -     | -     | -     | -     | 17.00 | 17.00 | 17.40  |
| 2545                              | 17.18 | 17.35 | -     | -     | -     | -     | -     | -     | -     | -     | -     | -     | 17.27  |
| 2546                              | 18.70 | 19.70 | -     | -     | -     | -     | -     | -     | -     | -     | -     | -     | 19.20  |
| ราคาเกษตรกรขายได้ เมล็ดงาดำคละ    |       |       |       |       |       |       |       |       |       |       |       |       |        |
| 2535                              | -     | 9.23  | 12.40 | -     | 10.75 | 11.00 | -     | -     | 12.00 | 12.00 | -     | -     | 11.23  |
| 2536                              | -     | -     | -     | -     | 8.25  | -     | -     | -     | -     | -     | 7.80  | -     | 8.03   |
| 2537                              | -     | -     | -     | -     | -     | -     | -     | -     | 10.00 | -     | -     | -     | 10.00  |
| 2538                              | -     | -     | -     | -     | -     | -     | -     | -     | -     | -     | -     | -     | -      |
| 2539                              | -     | -     | -     | -     | -     | 18.79 | 20.10 | -     | -     | -     | -     | -     | 19.45  |
| 2540                              | -     | -     | -     | -     | -     | 14.50 | 15.00 | -     | 7.80  | -     | -     | -     | 12.43  |
| 2541                              | -     | -     | -     | -     | 21.25 | 24.70 | 26.50 | 21.87 | 21.87 | -     | 17.54 | 17.68 | 21.63  |
| 2542                              | 17.98 | -     | -     | -     | 21.94 | 24.08 | 21.29 | 20.05 | 20.00 | 17.75 | 21.21 | 25.61 | 21.10  |
| 2543                              | 25.40 | -     | -     | -     | 27.17 | 22.94 | 18.64 | 21.07 | 18.27 | 18.27 | 18.37 | -     | 21.27  |
| 2544                              | 17.81 | 18.37 | -     | 17.00 | 16.75 | 19.22 | 19.52 | 20.11 | 20.40 | 19.87 | 19.75 | 18.55 | 18.44  |
| 2545                              | 19.83 | 19.86 | -     | -     | -     | 25.92 | 25.55 | 19.46 | 22.67 | 24.66 | 26.19 | 27.23 | 23.49  |
| 2546                              | 25.03 | 26.00 | -     | -     | -     | -     | 23.89 | 24.18 | -     | -     | -     | -     | 24.78  |
| ราคาเกษตรกรขายได้ เมล็ดงาเกษตรคละ |       |       |       |       |       |       |       |       |       |       |       |       |        |
| 2535                              | -     | 8.57  | 12.40 | -     | -     | 15.25 | 14.75 | 14.10 | 11.66 | 9.75  | -     | -     | 12.35  |
| 2536                              | -     | -     | -     | -     | -     | -     | 8.29  | 8.58  | 8.50  | 8.50  | -     | -     | 8.47   |
| 2537                              | -     | -     | -     | -     | -     | -     | -     | -     | -     | -     | 9.00  | -     | 9.00   |
| 2538                              | -     | -     | -     | -     | -     | -     | 20.40 | -     | -     | -     | -     | -     | 20.40  |
| 2539                              | -     | -     | -     | -     | -     | 15.73 | 14.64 | 14.06 | -     | -     | -     | -     | 14.81  |
| 2540                              | -     | -     | -     | -     | 15.00 | 15.47 | 15.96 | 12.00 | -     | -     | -     | -     | 14.61  |
| 2541                              | -     | -     | -     | -     | 18.70 | 23.31 | 25.19 | 27.56 | -     | -     | 22.44 | 24.03 | 23.54  |
| 2542                              | 21.56 | -     | -     | -     | -     | 21.90 | 16.35 | 20.23 | 22.00 | 26.40 | 19.04 | 20.68 | 21.21  |
| 2543                              | 19.92 | -     | -     | -     | 22.23 | -     | 18.42 | 18.97 | 18.90 | 18.40 | 17.65 | -     | 19.18  |
| 2544                              | 17.92 | 16.90 | -     | -     | 16.80 | 17.61 | 18.41 | 18.36 | 17.43 | 19.15 | 17.82 | 17.87 | 17.64  |
| 2545                              | 17.90 | 17.53 | -     | -     | 19.40 | 18.92 | 19.20 | 18.44 | 19.13 | 17.89 | 20.75 | 21.95 | 18.95  |
| 2546                              | 22.00 | -     | -     | -     | -     | 20.33 | 20.60 | -     | -     | -     | -     | -     | 20.98  |

## ราคาขายส่งเมล็ดงา ตลาด กทม.

บาท : กก.

| ปี/เดือน                               | มค.             | กพ.   | มีค.  | เมย.  | พค.   | มิย.  | กค.   | สค.   | กย.   | ตค.   | พย.   | ธค.   | เฉลี่ย |
|----------------------------------------|-----------------|-------|-------|-------|-------|-------|-------|-------|-------|-------|-------|-------|--------|
| ราคาขายส่งงาขาวเมล็ดใหญ่ <sup>1/</sup> |                 |       |       |       |       |       |       |       |       |       |       |       |        |
| 2534                                   | 15.56           | 14.17 | 14.17 | 14.17 | 13.54 | 12.50 | 12.10 | 12.97 | 13.68 | 12.91 | 13.41 | 13.37 | 13.55  |
| 2535                                   | 12.35           | 13.39 | 13.83 | 13.83 | 13.83 | 16.49 | 19.16 | 18.22 | 13.33 | 13.33 | 13.33 | 13.33 | 14.54  |
| 2536                                   | 15.83           | 13.19 | 13.33 | 13.33 | 13.33 | 13.33 | 11.00 | 9.50  | 9.67  | 10.06 | 10.29 | 9.81  | 11.89  |
| 2537                                   | 10.56           | 13.75 | 13.93 | 14.00 | 14.00 | 12.63 | 11.13 | 10.58 | 11.42 | 11.69 | 13.94 | 15.21 | 12.74  |
| 2538                                   | 15.73           | 16.21 | 16.59 | 16.59 | 16.58 | 16.58 | 16.58 | 20.52 | 24.85 | 26.75 | 26.75 | 26.75 | 20.04  |
| 2539                                   | 26.75           | 26.75 | 26.75 | 24.43 | 16.31 | 17.75 |       |       |       |       |       |       | 23.12  |
| 2540                                   |                 |       |       |       |       |       |       |       |       |       |       |       |        |
| 2541                                   | ไม่มีการสืบราคา |       |       |       |       |       |       |       |       |       |       |       |        |
| ราคาขายส่งงาดำเมล็ดใหญ่ <sup>2/</sup>  |                 |       |       |       |       |       |       |       |       |       |       |       |        |
| 2534                                   | 15.02           | 14.17 | 14.17 | 14.17 | 14.08 | 12.50 | 12.75 | 13.65 | 15.20 | 15.27 | 14.33 | 13.49 | 14.07  |
| 2535                                   | 12.89           | 13.62 | 13.91 | 13.91 | 13.91 | 16.53 | 19.16 | 18.28 | 13.51 | 13.33 | 13.33 | 13.33 | 14.64  |
| 2536                                   | 14.16           | 15.00 | 15.00 | 15.00 | 15.00 | 15.00 | 10.33 | 10.19 | 10.13 | 10.29 | 10.60 | 10.94 | 12.64  |
| 2537                                   | 11.60           | 14.17 | 14.66 | 14.66 | 14.67 | 11.24 | 10.63 | 10.69 | 11.67 | 12.09 | 13.54 | 15.46 | 12.92  |
| 2538                                   | 16.35           | 16.63 | 16.59 | 16.59 | 16.59 | 16.58 | 16.58 | 25.91 | 27.29 | 30.00 | 30.00 | 30.00 | 21.59  |
| 2539                                   |                 | 30.00 | 30.00 | 30.00 | 30.00 | 30.00 | 23.60 | 27.88 | 24.25 | 25.00 |       |       | 27.86  |
| 2540                                   |                 |       |       |       |       | 21.50 | 21.50 | 21.50 | 21.50 | 21.50 | 21.50 | 21.50 | 21.50  |
| 2541                                   | 32.33           | 43.00 | 43.00 | 43.00 | 26.00 |       |       |       |       |       |       |       | 37.47  |
| 2542                                   |                 |       |       |       |       |       |       |       |       | 33.00 | 33.00 |       | 33.00  |
| 2543                                   | 33.00           | 32.63 | 30.50 | 30.50 | 30.07 | 25.86 | 24.50 | 22.50 | 22.50 | 22.50 | 22.50 | 22.50 | 26.63  |
| 2544                                   | 22.50           | 22.50 | 22.50 | 22.50 | 22.50 | 22.50 | 22.50 | 22.50 | 22.50 | 22.50 | 22.50 | 22.50 | 22.50  |
| 2545                                   | 24.50           | 24.50 | 24.50 | 24.50 | 24.50 | 24.50 | 24.50 | 27.50 | 28.50 | 28.50 | 28.50 | 28.50 | 26.08  |
| 2546                                   | 28.50           | 28.50 | 37.50 | 37.50 | 37.50 | 37.50 | 37.50 | 37.50 |       |       |       |       | 34.93  |
| ราคาขายส่งงาเกษตร <sup>3/</sup>        |                 |       |       |       |       |       |       |       |       |       |       |       |        |
| 2534                                   |                 |       | 14.84 | 14.96 | 14.03 | 13.42 | 11.89 | 13.08 | 13.17 | 13.40 | 13.17 | 13.17 | 13.51  |
| 2535                                   | 13.17           | 13.17 | 13.89 | 14.00 | 14.00 | 14.00 | 14.00 | 14.00 | 14.00 | 14.00 | 14.00 | 13.59 | 13.82  |
| 2536                                   | 12.92           | 12.92 | 12.92 | 12.92 | 12.92 | 12.92 | 11.73 | 9.18  | 9.18  | 9.18  | 9.18  | 9.79  | 11.31  |
| 2537                                   | 10.61           | 13.15 | 13.15 |       | 15.25 | 11.01 | 10.20 | 10.20 | 10.20 | 10.20 | 11.04 | 12.87 | 11.63  |
| 2538                                   | 14.00           | 15.25 | 15.25 | 15.25 | 15.25 |       |       |       |       | 18.50 | 18.50 | 18.50 | 16.31  |
| 2539                                   | 18.50           |       |       |       |       | 15.50 | 15.50 | 15.50 | 15.50 | 15.50 | 15.50 | 15.50 | 15.88  |
| 2540                                   | 15.50           | 15.50 | 15.50 | 15.50 | 16.24 | 17.50 | 17.50 | 17.50 | 17.50 | 17.50 | 17.50 | 17.50 | 16.73  |
| 2541                                   | 28.67           | 39.00 | 39.00 | 39.00 | 23.64 | 24.75 | 25.84 | 26.74 | 27.25 | 27.50 | 27.25 | 27.67 | 29.69  |
| 2542                                   | 27.75           | 27.75 | 27.75 | 27.75 | 27.75 | 27.75 | 27.75 | 27.75 | 27.75 | 27.25 | 23.94 | 22.75 | 26.97  |
| 2543                                   | 25.32           | 27.28 | 26.00 | 26.00 | 25.36 | 20.41 | 19.50 | 21.50 | 21.50 | 21.50 | 21.50 | 21.50 | 23.26  |
| 2544                                   | 21.50           | 21.50 | 21.50 | 21.50 | 21.50 | 21.50 | 21.50 | 21.50 | 21.50 | 21.50 | 21.50 | 21.50 | 21.50  |
| 2545                                   | 21.50           | 21.50 | 21.50 | 21.50 | 21.50 | 21.50 | 21.50 | 22.45 | 23.75 | 23.75 | 24.55 | 24.55 | 22.46  |
| 2546                                   | 25.50           | 28.50 | 32.50 | 32.50 | 32.50 | 32.50 | 32.50 | 32.50 |       |       |       |       | 30.93  |

หมายเหตุ : 1/ กรมเศรษฐกิจการพาณิชย์ (ปัจจุบันไม่มีราคา)

2/ 3/ กรมการค้าภายใน

|                                                 | สุกร  |       |        |        |                        |
|-------------------------------------------------|-------|-------|--------|--------|------------------------|
|                                                 | 2542  | 2543  | 2544   | 2545   | 2546                   |
| 1. ผลผลิต (ล้านตัว)                             | 9.075 | 9.493 | 9.716  | 9.876  | 10.076                 |
| 2. ความต้องการภายในประเทศ (ล้านตัว)             | 8.887 | 9.362 | 9.410  | 9.590  | 9.850                  |
| 3. ปริมาณการนำเข้าเนื้อสุกร (ตัน)               | 9.47  | 31.66 | 741    | 395    | 131.78<br>(ม.ค.-มิ.ย.) |
| 4. ปริมาณการส่งออกเนื้อสุกร (ตัน)               | 710   | 5,236 | 10,301 | 11,592 | 5,081<br>(ม.ค.-มิ.ย.)  |
| 5. ราคาขายส่งสุกรมีชีวิต ตลาด กทม.<br>(บาท/กก.) | 42.20 | 33.86 | 37.12  | 38.41  | 34.20<br>(ส.ค.46)      |
| 6. ต้นทุนการผลิตสุกรขุน                         | 37.73 | 31.02 | 32.70  | 34.97  | 35.59<br>(ก.พ.46)      |

7. ราคาเฉลี่ย ย้อนหลัง 3 ปี กก.ละ 33.93 บาท

(ราคาช่วงผลผลิตออกมากเดือน ตุลาคม - กุมภาพันธ์ เฉลี่ยย้อนหลัง 3 ปี (2543-2546))

8. สถานการณ์ปัจจุบัน ในช่วงเดือนสิงหาคม 2546 ปริมาณสุกรที่ออกสู่ตลาดมีจำนวนสม่ำเสมอและมีขนาดใหญ่ ภาวะการค้าสุกรมีชีวิตและการจำหน่ายปลีสุกรชำแหละค่อนข้างชะลอตัว ส่งผลให้ราคาขายส่งสุกรมีชีวิตอ่อนตัวลง จาก กก.ละ 35-36 บาท ในช่วงต้นเดือน เป็น กก.ละ 33-34 บาท ในช่วงสัปดาห์ที่ 3 ของเดือน ส่วนราคาขายส่งลูกสุกร และราคาขายปลีสุกรชำแหละเนื้อแดงยังทรงตัวอยู่ที่ตัวละ 700 บาท และ กก.ละ 74-75 บาท ตามลำดับ

9. แนวโน้ม สภาพอากาศที่เย็นลง เอื้อต่อการเจริญเติบโตของสุกร ทำให้มีสุกรที่โตได้ขนาดจำหน่ายออกสู่ตลาดจำนวนมากขึ้น คาดว่าจะส่งผลให้ราคาสุกรมีชีวิตในช่วงต่อไปอ่อนตัวลงเล็กน้อย

10. แนวทางแก้ไขปัญหาในระยะยาว

คณะกรรมการกำหนดแนวทางแก้ไขปัญหการผลิตสุกรและผลิตภัณฑ์ได้พิจารณา (ร่าง) ระเบียบสำนักนายกรัฐมนตรีว่าด้วยการพัฒนาสุกรและผลิตภัณฑ์ พ.ศ.2546 เมื่อวันที่ 20 สิงหาคม 2546 และมีมติเห็นชอบให้นำร่างระเบียบดังกล่าวเสนอ ครม.พิจารณา โดยมีประเด็นสำคัญสรุปได้ดังนี้



สถิติราคาขายส่ง-ขายปลีกสุกตลาด กทม. พ.ศ. 2541-2546

ราคาขายส่งลูกสุก (12 กก./ตัว)

|      | มค.   | กพ.   | มีค.  | เมย.  | พค.   | มิย.  | กค.   | สค.   | กย.   | ตค.   | พย.   | ธค.   | เฉลี่ย |
|------|-------|-------|-------|-------|-------|-------|-------|-------|-------|-------|-------|-------|--------|
| 2541 | 250   | 508   | 934   | 900   | 900   | 720   | 618   | 865   | 900   | 945   | 1,205 | 1,340 | 840    |
| 2542 | 1,375 | 1,400 | 1,425 | 1,500 | 1,500 | 1,464 | 1,243 | 924   | 650   | 620   | 864   | 900   | 1,155  |
| 2543 | 900   | 895   | 730   | 665   | 645   | 550   | 624   | 650   | 674   | 714   | 750   | 750   | 712    |
| 2544 | 750   | 734   | 711   | 826   | 900   | 900   | 900   | 900   | 900   | 900   | 945   | 1,000 | 864    |
| 2545 | 1,077 | 1,100 | 1,100 | 1,100 | 1,100 | 1,025 | 1,000 | 1,000 | 1,000 | 1,000 | 1,000 | 908   | 1,034  |
| 2546 | 700   | 626   | 352   | 433   | 879   | 848   | 743   | 700   |       |       |       |       |        |

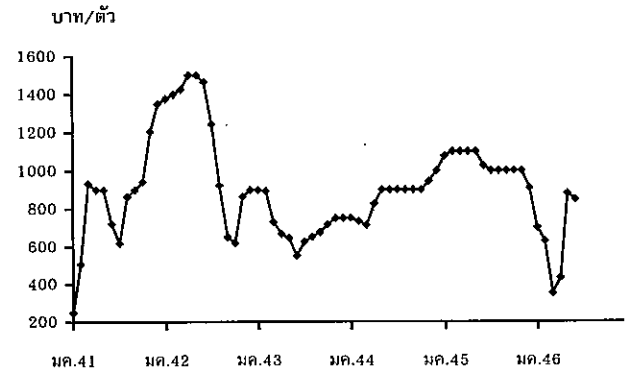

ราคาขายส่งสุกที่มีชีวิต (ฟาร์ม)

|      | มค.   | กพ.   | มีค.  | เมย.  | พค.   | มิย.  | กค.   | สค.   | กย.   | ตค.   | พย.   | ธค.   | เฉลี่ย |
|------|-------|-------|-------|-------|-------|-------|-------|-------|-------|-------|-------|-------|--------|
| 2541 | 29.00 | 33.95 | 39.82 | 38.72 | 40.59 | 40.47 | 38.90 | 42.05 | 41.77 | 40.52 | 41.55 | 42.50 | 39.15  |
| 2542 | 43.75 | 45.20 | 46.05 | 47.89 | 49.50 | 48.05 | 45.55 | 41.40 | 36.64 | 29.35 | 37.00 | 36.05 | 42.20  |
| 2543 | 34.55 | 34.55 | 31.33 | 34.26 | 34.88 | 34.14 | 35.24 | 34.86 | 33.50 | 34.07 | 33.91 | 31.06 | 33.86  |
| 2544 | 30.55 | 30.92 | 32.50 | 37.55 | 41.83 | 42.50 | 39.78 | 39.32 | 38.90 | 36.52 | 37.05 | 38.00 | 37.12  |
| 2545 | 37.43 | 36.61 | 38.38 | 40.39 | 40.50 | 39.10 | 40.07 | 40.69 | 40.58 | 38.89 | 36.29 | 32.03 | 38.41  |
| 2546 | 28.50 | 27.13 | 24.60 | 26.31 | 38.18 | 38.93 | 36.50 | 34.20 |       |       |       |       |        |

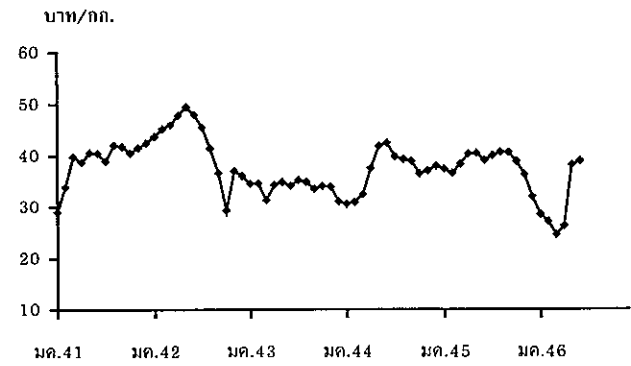

ราคาเฉลี่ย ย้อนหลัง 3 ปี (2543-2546) ช่วงผลผลิตออกมากเดือน ตุลาคม - กุมภาพันธ์ = กก.ละ 33.93 บาท

ราคาขายปลีกสุกชำแหละเนื้อแดง

|      | มค.   | กพ.   | มีค.  | เมย.  | พค.   | มิย.  | กค.   | สค.   | กย.   | ตค.   | พย.   | ธค.   | เฉลี่ย |
|------|-------|-------|-------|-------|-------|-------|-------|-------|-------|-------|-------|-------|--------|
| 2541 | 72.30 | 75.26 | 80.00 | 79.33 | 79.00 | 79.00 | 79.00 | 79.00 | 79.86 | 79.71 | 79.00 | 79.00 | 78.37  |
| 2542 | 79.50 | 81.40 | 82.00 | 85.83 | 86.50 | 86.50 | 85.78 | 83.81 | 80.50 | 76.75 | 77.70 | 76.90 | 81.93  |
| 2543 | 76.00 | 75.50 | 72.67 | 72.50 | 72.30 | 71.50 | 71.50 | 71.50 | 71.50 | 71.50 | 70.89 | 70.00 | 72.28  |
| 2544 | 70.60 | 70.00 | 70.00 | 72.55 | 75.86 | 76.50 | 76.50 | 76.50 | 75.15 | 72.86 | 71.73 | 72.50 | 73.40  |
| 2545 | 72.50 | 72.50 | 72.50 | 73.24 | 74.50 | 74.50 | 74.50 | 74.69 | 74.21 | 72.55 | 72.07 | 68.81 | 73.05  |
| 2546 | 67.50 | 67.03 | 63.64 | 65.44 | 73.84 | 74.50 | 74.50 | 74.50 |       |       |       |       |        |

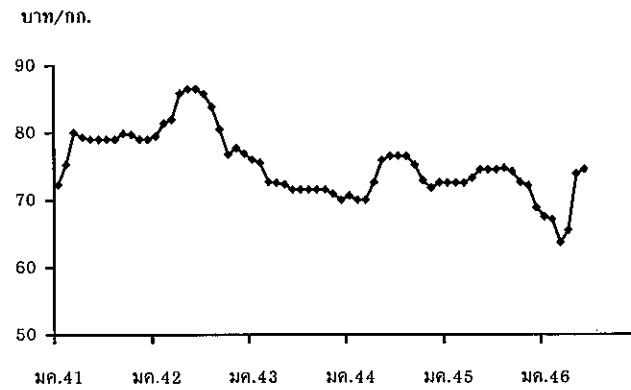

## ไข่ไก่

## 1. การผลิตและการส่งออก

|                       | 2542  | 2543   | 2544  | 2545) | 2546<br>(ประมาณการ) |
|-----------------------|-------|--------|-------|-------|---------------------|
| ผลผลิต (ล้านฟอง)      | 8,300 | 8,541  | 8,094 | 8,333 | 8,558               |
| บริโภคภายใน (ล้านฟอง) | 8,272 | 8,461  | 8,054 | 8,283 | 8,385               |
| ส่งออก (ล้านฟอง)      | 28.00 | 89.00  | 40.00 | 38.51 | 50.00<br>(เป้าหมาย) |
| มูลค่า (ล้านบาท)      | 32.94 | 123.86 | 64.60 | 68.11 | 50                  |
| ต้นทุน (บาท/ฟอง)      | 1.46  | 1.43   | 1.48  | 1.51  | NA                  |

(เมย.)

## 2. ราคา ณ แหล่งผลิต (บาท/ฟอง) :

|             |      |      |      |      |               |
|-------------|------|------|------|------|---------------|
| ไข่ไก่สดคละ | 1.54 | 1.17 | 1.50 | 1.41 | 1.56<br>สต.46 |
|-------------|------|------|------|------|---------------|

## 3. สภาพปัญหา/อุปสรรค

ในปี 2545 มีปริมาณนำเข้าพ่อแม่พันธุ์ไข่ไก่เพิ่มขึ้นมาก การส่งออกพ่อแม่พันธุ์ไปต่างประเทศทำได้ต่ำกว่าเป้าหมายที่ตั้งไว้ เป็นผลให้พ่อแม่พันธุ์ค้างในประเทศจำนวนมาก ปริมาณไข่ไก่ที่เกษตรกรเลี้ยงมีมากขึ้น ในขณะที่การบริโภคไข่ไก่ต่อคนต่อปีของคนไทยอยู่ในอัตราต่ำ ส่งผลให้ผลผลิตไข่ไก่ล้นตลาด ระดับราคาไข่ไก่ตกต่ำตั้งแต่ช่วงปลายปี 2545

## 4. แนวทางแก้ไขปัญหา

4.1 จัดระบบการนำเข้าพ่อแม่พันธุ์ไข่ไก่เพื่อจำกัดปริมาณผลผลิต

4.2 ผลักดันผลผลิตส่วนเกินออกต่างประเทศ โดยผู้ผลิตรายใหญ่และสหกรณ์ร่วมกันส่งออก และรณรงค์ให้มีการบริโภคไข่เพิ่ม

4.3 จัดให้มีการจำหน่ายไข่ไก่ต่ำกว่าราคาท้องตลาด เพื่อเพิ่มช่องทางการจำหน่าย และลดค่าครองชีพผู้บริโภค

4.4 ผลักดันให้มีอุตสาหกรรมที่ใช้ไข่ไก่เป็นวัตถุดิบในการผลิต

## 5. การดำเนินการแก้ไขปัญหาราคาไข่ไก่ตกต่ำ

1) จัดตั้งคณะกรรมการไข่ไก่แห่งชาติ (Egg Broad) ดูแลทั้งระบบ

2) จัดตั้งกองทุนไข่ไก่ ให้เรียกเก็บเงินจากบริษัทผู้นำเข้า และผู้ผลิตพ่อแม่พันธุ์ (PS) ในอัตราตัวละ 60 บาท เป้าหมายกองทุน 100 ล้านบาท เพื่อนำมาใช้ในการแก้ไขปัญหาไข่ไก่อย่างครบวงจร

3) ขึ้นทะเบียนผู้นำเข้าไก่พันธุ์ (GS/PS) และผู้ผลิตลูกไก่

4) ขึ้นทะเบียนผู้เลี้ยงไก่ไข่ทุกราย

5) เกษตรกรผู้เลี้ยงไก่ไข่ทุกฟาร์มที่เลี้ยง 5,000 ตัวขึ้นไป ต้องอยู่ภายใต้การควบคุมโดยใช้กฎหมายสิ่งแวดล้อม

6) กรมปศุสัตว์ ได้รับอนุมัติยืมเงินจากกองทุนคณะกรรมการสงเคราะห์เกษตรกร จำนวน 15 ล้านบาท เพื่อใช้เป็นเงินทุนหมุนเวียนปลอดดอกเบี้ย นำไปช่วยเหลือผู้เลี้ยงที่นำไข่เข้าเก็บสต็อกตามที่กรมการค้าภายในระดมไข่ไก่ส่วนเกินเข้าเก็บในห้องเย็นของ อคส. และห้องเย็นของเอกชนในส่วนภูมิภาค ระยะเวลาดำเนินการ 3 เดือน (มีค.พค.) ซึ่งเป็นช่วงที่ไข่ไก่ล้นตลาด

**6. สถานการณ์ปัจจุบันและแนวโน้ม**

1. กรมปศุสัตว์แจ้งว่าขณะนี้เกษตรกรผู้เลี้ยงไก่ไข่ทั้งหมด 3,159 ราย มีไข่ไก่จำนวน 32 ล้านตัว และผู้เลี้ยงไก่พันธุ์ที่ขึ้นทะเบียนจำนวน 12 บริษัท ปริมาณส่งออกไข่ไก่ทั้งหมด 778,888 ตัว โดยส่งออกลูกไก่ไข่ 272,122 ตัว , ลูกไก่พันธุ์ 17,940 ตัว
2. ในปี 2546 กำหนดให้มีการนำเข้าพ่อแม่พันธุ์ไก่ไข่ไม่เกิน 400,000 ตัว ซึ่งจะผลิตลูกไก่ไข่ได้สัปดาห์ละ 600,000 ตัว
3. ประเทศที่นำเข้าไข่จากไทยเพิ่มมากขึ้นในปี 2546 ได้แก่ ฮองกง , พม่า , โอมาน , เยอรมัน
4. มีคำสั่งซื้อไข่ไก่จากฮ่องกง ช่วงเดือน กค.-กย. 2546 เดือนละ 40 ตู้คอนเทนเนอร์ (ประมาณ 39 ล้านฟอง)

---

สำนักส่งเสริมการค้าสินค้าเกษตร  
กันยายน 2546  
D:PROFILE ไข่ไก่ F:ไข่ไก่ 45 (m)



## สถิติราคาขายส่ง-ขายปลีกไข่ไก่สดคละ ณ ตลาด กทม.

ปี 2541 - 2546

D:ไข่ไก่ 45 F:ราคาไข่ไก่รวม

หน่วย : บาท/ฟอง

| ปี                                        | มค.   | กพ.   | มีค.  | เมย.  | พค.   | มิย.  | กค.   | สค.   | กย.   | ตค.   | พย.   | ธค.   | เฉลี่ย |
|-------------------------------------------|-------|-------|-------|-------|-------|-------|-------|-------|-------|-------|-------|-------|--------|
| <b>ราคาขายส่งลูกไก่ไข่ทั่วไป(บาท/ตัว)</b> |       |       |       |       |       |       |       |       |       |       |       |       |        |
| 2541                                      | 13.50 | 13.50 | 13.50 | 13.50 | 13.50 | 14.45 | 16.50 | 16.50 | 16.50 | 16.50 | 16.50 | 16.50 | 15.08  |
| 2542                                      | 17.75 | 19.00 | 19.00 | 19.00 | 19.00 | 19.00 | 19.00 | 19.00 | 18.36 | 16.75 | 14.50 | 14.50 | 17.91  |
| 2543                                      | 16.10 | 16.21 | 15.28 | 11.15 | 8.72  | 8.50  | 8.50  | 8.50  | 9.74  | 10.50 | 10.50 | 10.50 | 11.18  |
| 2544                                      | 8.59  | 10.40 | 13.41 | 14.35 | 14.50 | 15.45 | 15.50 | 16.50 | 17.30 | 18.40 | 17.77 | 17.50 | 14.97  |
| 2545                                      | 17.50 | 17.50 | 17.50 | 17.50 | 17.50 | 17.90 | 19.36 | 18.50 | 18.50 | 16.50 | 12.59 | 10.83 | 16.81  |
| 2546                                      | 8.41  | 10.03 | 11.50 | 13.06 | 14.55 | 15.50 | 15.50 | 15.50 |       |       |       |       |        |
| <b>ราคาขายส่งไข่ไก่สดคละ ณ แหล่งผลิต</b>  |       |       |       |       |       |       |       |       |       |       |       |       |        |
| 2541                                      | 1.34  | 1.64  | 1.62  | 1.45  | 1.79  | 1.96  | 1.78  | 1.80  | 1.77  | 1.69  | 1.65  | 1.70  | 1.68   |
| 2542                                      | 1.74  | 1.60  | 1.56  | 1.57  | 1.67  | 1.70  | 1.67  | 1.55  | 1.43  | 1.35  | 1.26  | 1.37  | 1.54   |
| 2543                                      | 1.22  | 1.10  | 1.18  | 1.11  | 1.18  | 1.20  | 1.20  | 1.31  | 1.35  | 1.16  | 1.05  | 1.02  | 1.17   |
| 2544                                      | 1.01  | 1.33  | 1.44  | 1.37  | 1.47  | 1.55  | 1.62  | 1.71  | 1.74  | 1.64  | 1.53  | 1.60  | 1.50   |
| 2545                                      | 1.54  | 1.48  | 1.46  | 1.50  | 1.58  | 1.53  | 1.40  | 1.45  | 1.38  | 1.23  | 1.22  | 1.17  | 1.41   |
| 2546                                      | 1.02  | 1.16  | 1.25  | 1.26  | 1.42  | 1.54  | 1.55  | 1.56  |       |       |       |       |        |
| <b>ราคาขายส่งไข่ไก่สด คละ ตลาด กทม.</b>   |       |       |       |       |       |       |       |       |       |       |       |       |        |
| 2541                                      | 1.61  | 1.89  | 1.88  | 1.76  | 2.04  | 2.22  | 2.07  | 2.09  | 2.06  | 1.98  | 1.98  | 1.99  | 1.96   |
| 2542                                      | 2.01  | 1.86  | 1.81  | 1.83  | 1.95  | 1.98  | 1.94  | 1.80  | 1.69  | 1.60  | 1.55  | 1.68  | 1.81   |
| 2543                                      | 1.53  | 1.40  | 1.46  | 1.34  | 1.42  | 1.44  | 1.44  | 1.55  | 1.59  | 1.40  | 1.28  | 1.25  | 1.43   |
| 2544                                      | 1.24  | 1.49  | 1.64  | 1.55  | 1.61  | 1.77  | 1.84  | 1.92  | 1.95  | 1.86  | 1.73  | 1.72  | 1.69   |
| 2545                                      | 1.75  | 1.67  | 1.66  | 1.70  | 1.81  | 1.77  | 1.64  | 1.64  | 1.59  | 1.45  | 1.43  | 1.41  | 1.63   |
| 2546                                      | 1.27  | 1.41  | 1.48  | 1.49  | 1.66  | 1.78  | 1.79  | 1.79  |       |       |       |       |        |
| <b>ราคาขายปลีกไข่ไก่สด คละ ตลาด กทม.</b>  |       |       |       |       |       |       |       |       |       |       |       |       |        |
| 2541                                      | 1.88  | 2.06  | 2.06  | 1.97  | 2.25  | 2.46  | 2.41  | 2.40  | 2.40  | 2.32  | 2.22  | 2.23  | 2.22   |
| 2542                                      | 2.30  | 2.23  | 2.16  | 2.14  | 2.23  | 2.23  | 2.21  | 2.16  | 2.12  | 2.00  | 1.93  | 1.93  | 2.14   |
| 2543                                      | 1.88  | 1.73  | 1.73  | 1.73  | 1.73  | 1.73  | 1.73  | 1.80  | 1.83  | 1.78  | 1.73  | 1.73  | 1.76   |
| 2544                                      | 1.73  | 1.84  | 2.01  | 1.99  | 2.35  | 2.13  | 2.17  | 2.19  | 2.28  | 2.23  | 2.15  | 2.18  | 2.10   |
| 2545                                      | 2.16  | 2.08  | 2.08  | 2.08  | 2.16  | 2.16  | 2.08  | 2.08  | 2.04  | 1.94  | 1.92  | 1.87  | 2.05   |
| 2546                                      | 1.74  | 1.87  | 1.93  | 1.93  | 2.03  | 2.10  | 2.10  | 2.10  |       |       |       |       |        |

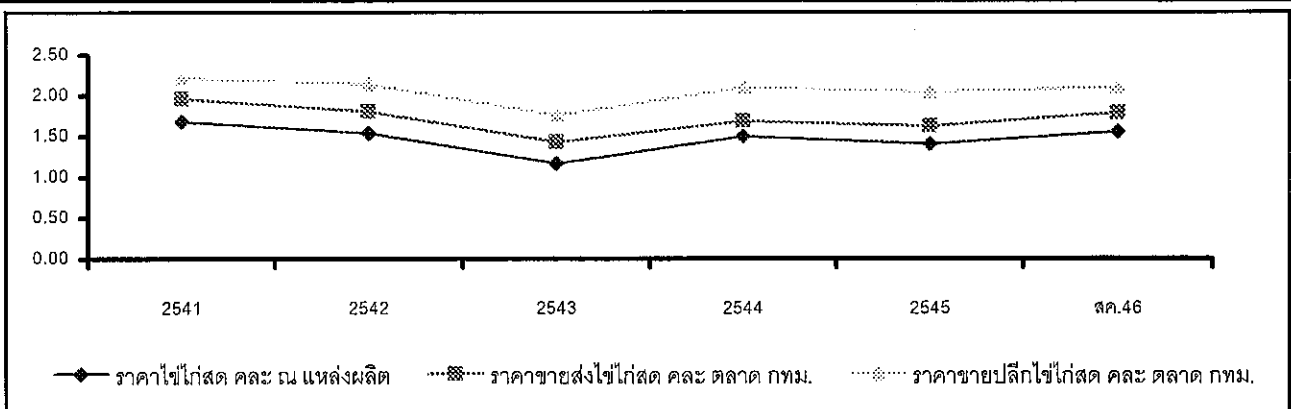



## ราคาเกลือที่เกษตรกรขายได้ ณ แหล่งผลิต

หน่วย : บาท/ตัน

| ปี   | มค.      | กพ.      | มีค.     | เมย.     | พค.      | มิย.     | กค.      | สค.      | กย.      | ตค.      | พย.      | ธค.      | เฉลี่ย   |
|------|----------|----------|----------|----------|----------|----------|----------|----------|----------|----------|----------|----------|----------|
| 2537 | 366.67   | 500.00   | 566.67   | 633.33   | 1,166.67 | 1,533.33 | 1,616.67 | 1,900.00 | 1,833.33 | 2,100.00 | 2,100.00 | 1,472.00 | 1,315.72 |
| 2538 | 833.33   | 600.00   | 633.33   | 677.78   | 666.67   | 822.22   | 1,000.00 | 1,088.88 | 1,233.33 | 1,211.11 | 1,016.67 | 600.00   | 865.28   |
| 2539 | 544.44   | 633.33   | 1,077.44 | 1,005.55 | 1,625.55 | 1,809.77 | 1,788.88 | 1,777.77 | 1,750.00 | 1,733.33 | 1,841.66 | 1,916.66 | 1,458.70 |
| 2540 | 2,000.00 | 1,733.33 | 1,111.11 | 1,211.11 | 1,155.55 | 1,066.66 | 711.11   | 800.00   | 866.66   | 733.33   | 633.33   | 600.00   | 1,051.85 |
| 2541 | 511.11   | 466.67   | 488.89   | 450.00   | 388.89   | 416.67   | 433.33   | 466.67   | 494.45   | 477.78   | 500.00   | 522.22   | 468.06   |
| 2542 | 511.11   | 661.11   | 777.78   | 1,511.11 | 1,866.67 | 2,158.33 | 2,111.11 | 1,755.55 | 1,744.45 | 2,123.61 | 2,244.44 | 2,038.89 | 1,625.35 |
| 2543 | 1,388.89 | 944.44   | 1,238.89 | 1,246.89 | 1,677.78 | 2,040.74 | 2,044.44 | 1,761.11 | 1,633.33 | 1,811.11 | 1,777.78 | 1,744.45 | 1,609.15 |
| 2544 | 1,315.55 | 1,372.22 | 1,508.22 | 1,608.15 | 1,755.55 | 1,816.67 | 1,855.55 | 1,833.33 | 1,916.67 | 1,916.67 | 1,916.67 | 1,916.67 | 1,727.66 |
| 2545 | 1,556.67 | 1,333.33 | 1,324.44 | 1,266.30 | 1,146.85 | 1,250.00 | 1,266.67 | 1,305.25 | 1,333.33 | 1,333.33 | 1,289.44 | 1,265.00 | 1,297.55 |
| 2546 | 1,079.26 | 989.36   | 878.01   | 815.56   | 733.22   | 891.22   | 937.33   | 1,002.33 |          |          |          |          |          |

ที่มา : กรมส่งเสริมสหกรณ์ และสำนักงานการค้าภายในจังหวัด

ราคาเฉลี่ยรายเดือน 3 ปี ช่วงที่ผลผลิตออกมาก (ม.ค.พ.ค.) ปี 2543-45 ตันละ 1,378.95 บาท

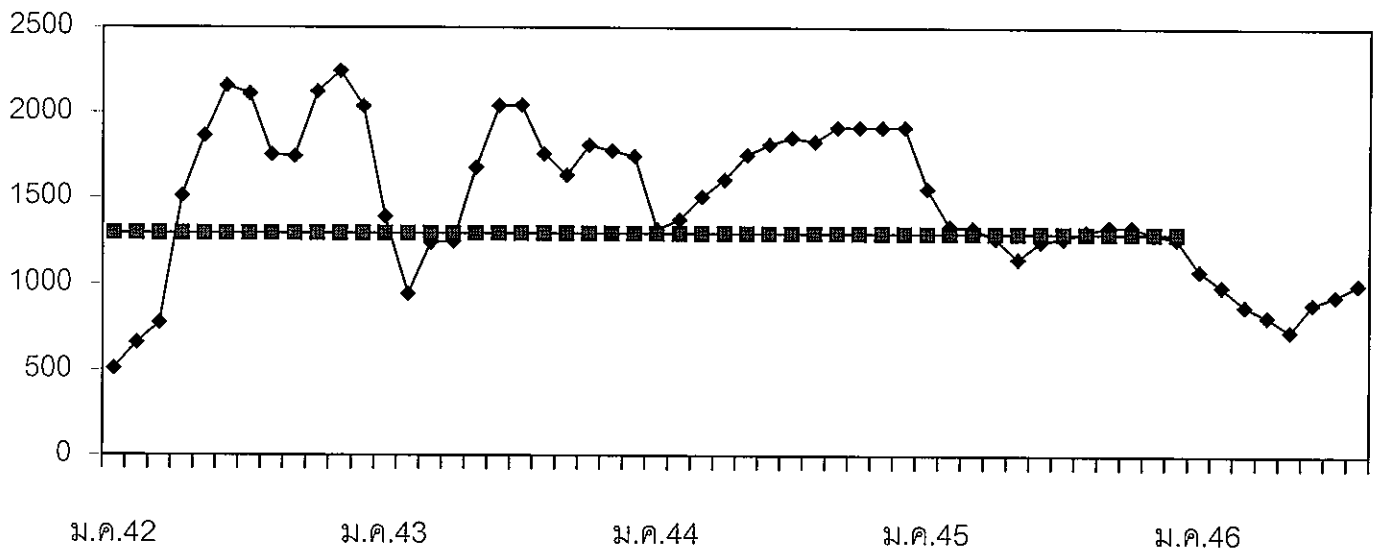

—◆— ราคาเฉลี่ยย้อนหลัง 3 ปี    —■— ราคาเกษตรกรขายได้

## ถั่วเหลือง

| 1. ผลผลิตและความต้องการใช้ (ล้านตัน)     | ปี 2544 | ปี 2545 | ปี 2546                     |         |
|------------------------------------------|---------|---------|-----------------------------|---------|
| 1.1 ผลผลิตโลก                            | 175.190 | 184.420 | 207.530                     |         |
| 1.2 ผลผลิตไทย                            | 0.279   | 0.262   | 0.268                       |         |
| - ถั่วฤดูแล้ง                            | 0.168   | 0.150   | 0.156                       |         |
| - ถั่วฤดูฝน                              | 0.111   | 0.112   | 0.112                       |         |
| 1.3 ความต้องการใช้ (สศก.)                | 1.643   | 1.790   | 1.868                       |         |
| 1.4 นำเข้า                               | 1.363   | 1.529   | 1.600                       |         |
| 1.5 ส่งออก                               | 0.0003  | 0.0008  | 0.0007                      |         |
|                                          |         |         | (มก.-กค.46 = 1,128,997 ตัน) |         |
|                                          |         |         | (มก.-นย.46 = 424 ตัน)       |         |
| 2. ต้นทุนการผลิต (บาท/กก.)               | 8.21    | 8.14    | Na                          |         |
| 3. ราคา (บาท/กก.)                        | ปี 2544 | ปี 2545 | ก.ค. 46                     | ส.ค. 46 |
| 3.1 เกษตรกรขายได้                        |         |         |                             |         |
| - ชนิดคละ                                | 9.72    | 10.17   | -                           | 10.12   |
| 3.2 ขายส่ง กทม.                          |         |         |                             |         |
| - ชนิดดี                                 | 14.46   | 15.00   | 14.82                       | 15.50   |
| - ชนิดรอง                                | 11.25   | 12.00   | 11.00                       | 11.00   |
| 3.3 ซื้อขายล่วงหน้าตลาดชิคาโก (US. No.2) |         |         |                             |         |
| - บาท/กก.                                | 7.49    | 9.12    | 8.94                        | 8.69    |
| - เหรียญสหรัฐ/ตัน                        | 168.70  | 210.16  | 213.39                      | 208.13  |

## 4. สภาพปัญหา/สาเหตุ

ผลผลิตเมล็ดถั่วเหลืองในประเทศไทยมีไม่เพียงพอกับความต้องการใช้ต้องนำเข้าจากต่างประเทศร้อยละ 90 ทั้งนี้เพื่อใช้ในอุตสาหกรรมสกัดน้ำมันพืช อุตสาหกรรมการผลิตอาหารสัตว์ และอุตสาหกรรมแปรรูปผลิตภัณฑ์อาหาร

## 5 มาตรการแก้ไขปัญหา

## นโยบายและมาตรการนำเข้าเมล็ดถั่วเหลือง

การกำหนดนโยบายและมาตรการนำเข้าเมล็ดถั่วเหลืองเป็นอำนาจหน้าที่ของคณะกรรมการนโยบายถั่วเหลืองและพืชน้ำมันอื่น ซึ่งได้รับการแต่งตั้งจากคณะรัฐมนตรี โดยมี รองนายกรัฐมนตรีที่กำกับการบริหารราชการกระทรวงเกษตรและสหกรณ์ เป็นประธาน ผู้แทนจากหน่วยราชการและเอกชนที่เกี่ยวข้อง เป็นกรรมการ เลขาธิการสำนักงานเศรษฐกิจการเกษตร เป็นกรรมการและเลขานุการ

## 5.1 การนำเข้าจากประเทศสมาชิกองค์การการค้าโลก (WTO)

## 5.1.1 ตามข้อผูกพัน WTO ปี 2546

- ในโควตา ปริมาณนำเข้าต่ำสุดจำนวน 10,864 ตัน อากรนำเข้าสูงสุด ร้อยละ 20
- นอกโควตา อากรนำเข้าสูงสุด ร้อยละ 80.9

### 5.1.2 ประเทศไทยเปิดตลาดนำเข้าเมล็ดถั่วเหลือง ปี 2546 (มติกรม. 24 ธค.45)

ไม่จำกัดปริมาณและช่วงเวลานำเข้า อากรนำเข้าในโควตาร้อยละ 0 นอกโควตาร้อยละ 81.80

เงื่อนไข 1) ให้ผู้มีสิทธินำเข้าในโควตาเป็นผู้มีสิทธินำเข้ารายเดิมเช่นเดียวกับ ปี 2545 (ส.ผู้ผลิตน้ำมัน ถั่วเหลืองและรำข้าว ส.ผู้ผลิตอาหารสัตว์ไทย ส.ปศุสัตว์ไทย ส.ผู้เลี้ยงไก่เนื้อเพื่อการส่งออก ส.ส่งเสริมผู้ใช้วัตถุดิบอาหารสัตว์ ส.ผู้ผลิต ไก่เพื่อส่งออกไทย บจ. กรีนสโอด ฯ บจ. แลคคาซอย บมจ. ไทยเทพรสผลิตภัณฑ์อาหาร บจ. แครี่พลัส จกค.โคราชจีแซ และ บจ. เสริมสุข ฯ) หากมีผู้ยื่นขอสิทธินำเข้ารายใหม่ให้อยู่ในดุลยพินิจของฝ่ายเลขานุการคณะกรรมการนโยบายถั่วเหลืองและ พืชน้ำมันอื่น (สำนักงานเศรษฐกิจการเกษตร) ซึ่งในปี 2546 นี้ อนุมัติผู้มีสิทธินำเข้าเพิ่มเติมอีก 1 ราย คือ บจ.ไทยชิม

2) ผู้มีสิทธินำเข้าต้องรับซื้อเมล็ดถั่วเหลืองที่ผลิตในประเทศจากเกษตรกรทั้งหมด ดังนี้

- เกรดสกัดน้ำมัน ราคาไม่ต่ำกว่า กก.ละ 10 บาท ณ ไร่นา หรือ กก.ละ 11 บาท ณ หน้าโรงงาน ตลาด กทม.
- เกรดผลิตอาหารสัตว์ ราคาไม่ต่ำกว่า กก.ละ 10.50 บาท ณ ไร่นา หรือ กก.ละ 11.50 บาท ณ หน้าโรงงาน ตลาด กทม.
- เกรดแปรรูปผลิตภัณฑ์อาหาร ราคาไม่ต่ำกว่า กก.ละ 12.50 บาท ณ ไร่นา หรือ กก.ละ 13.50 บาท ณ หน้าโรงงาน ตลาด กทม.

คณะกรรมการนโยบายถั่วเหลืองและพืชน้ำมันอื่น ได้แต่งตั้งคณะกรรมการกำกับดูแล ติดตามการ รับซื้อเมล็ดถั่วเหลืองภายในประเทศ และการใช้เมล็ดถั่วเหลืองนำเข้า เพื่อกำกับดูแลและติดตามการรับซื้อเมล็ดถั่วเหลือง ที่ผลิตในประเทศ และการใช้เมล็ดถั่วเหลืองนำเข้าของผู้มีสิทธินำเข้าเมล็ดถั่วเหลืองในโควตาให้เป็นไปตามนโยบาย เงื่อนไขและมาตรการนำเข้าเมล็ดถั่วเหลือง โดยมี เลขานุการสำนักงานเศรษฐกิจการเกษตร เป็นประธาน คณะอนุกรรมการ ฯ ได้แต่งตั้ง คณะทำงานติดตามการรับซื้อเมล็ดถั่วเหลืองระดับจังหวัด จำนวน 28 จังหวัด เพื่อดูแล ติดตามการรับซื้อ และการจำหน่ายเมล็ดถั่วเหลืองภายในจังหวัด โดยมี เกษตรจังหวัด เป็นประธาน

### 5.2 การนำเข้าจากประเทศไม่ใช่สมาชิก WTO

ต้องขออนุญาตนำเข้า อากรนำเข้าร้อยละ 6

### 6. สถานการณ์

ช่วงนี้เป็นช่วงถั่วเหลืองฤดูฝนออกสู่ตลาด ซึ่งมีราคาอยู่ในระดับสูง ทั้งราคาที่เกษตรกรขายได้ และราคาถั่วเหลือง ชนิดดีตลาด กทม.

ราคาซื้อขายล่วงหน้าตลาดชิคาโก เมล็ด ส.ค.46 ลดลงจากเดือนที่ผ่านมา แต่ราคาได้ปรับตัวสูงขึ้น อย่างต่อเนื่องตั้งแต่ช่วงต้นเดือน ส.ค.46 เนื่องจากความวิตกเกี่ยวกับผลกระทบในระยะยาวจากสภาพอากาศ ร้อน แห้งแล้ง และการมีแมลงทำลายถั่วเหลืองในพื้นที่เพาะปลูกถั่วเหลืองที่สำคัญ ส่งผลให้แนวโน้มของ ผลผลิตที่อยู่ในสภาพดีเยี่ยมลดลงโดยลำดับ ประมาณ 3-8% คงเหลือ 48% ในช่วงสัปดาห์ที่ 4

สำนักส่งเสริมการค้าสินค้าเกษตร  
กรมการค้าภายใน  
กย. 46

D: ราชเดือนชมพู P: ถั่วเหลือง-กก.

ราคาเมล็ดถั่วเหลือง

NEWPRICE : ราคารายเดือน

หน่วยบาท/กก.

|                                                                                              | มค.    | กพ.    | มีค.   | เมย.   | พค.    | มิย.   | กค.    | สค.    | กย.    | ตค.    | พย.    | ธค.    | เฉลี่ย |
|----------------------------------------------------------------------------------------------|--------|--------|--------|--------|--------|--------|--------|--------|--------|--------|--------|--------|--------|
| <b>1. ราคาเมล็ดถั่วเหลืองชนิดละเอียดที่เกษตรกรขายได้</b>                                     |        |        |        |        |        |        |        |        |        |        |        |        |        |
| ปี 2539                                                                                      | 8.29   | 8.40   | 9.25   | 9.71   | 9.87   | 8.75   | 7.00   | 8.80   | 8.83   | 9.15   | 8.41   | 8.64   | 8.96   |
| ปี 2540                                                                                      | 8.78   | -      | 8.56   | 8.40   | 8.61   | 7.85   | -      | 7.63   | 8.89   | 9.85   | 10.16  | 10.53  | 9.22   |
| ปี 2541                                                                                      | 12.27  | 11.90  | 11.66  | 10.52  | 11.07  | 11.25  | -      | 9.26   | 10.00  | 9.76   | 9.94   | 10.35  | 10.43  |
| ปี 2542                                                                                      | 10.16  | 9.83   | 9.72   | 9.37   | 8.64   | -      | -      | 8.97   | 7.79   | 8.08   | 8.27   | 8.49   | 8.70   |
| ปี 2543                                                                                      | 8.72   | 8.11   | 9.86   | 9.56   | 9.03   | 9.15   | 9.65   | 9.14   | 8.13   | 9.16   | 9.85   | 9.87   | 9.25   |
| ปี 2544                                                                                      | 9.14   | 9.46   | 9.92   | 9.31   | 9.68   | 9.92   | 10.00  | 9.06   | 9.92   | 9.94   | 10.10  | 9.72   | 9.72   |
| ปี 2545                                                                                      | 9.48   | 9.67   | 10.03  | 9.87   | 10.09  | 11.36  | -      | 10.59  | 10.06  | 10.01  | 10.17  | 10.41  | 10.16  |
| ปี 2546                                                                                      | 10.36  | 10.16  | 10.06  | 9.74   | 9.77   | 10.10  | -      | 10.12  | -      | -      | -      | -      | 10.04  |
| <b>2. ราคาเมล็ดถั่วเหลืองชนิดดี ตลาดกรุงเทพฯ</b>                                             |        |        |        |        |        |        |        |        |        |        |        |        |        |
| ปี 2539                                                                                      | 11.00  | 11.00  | 11.00  | 12.79  | 13.75  | 12.33  | 12.25  | 12.25  | 12.25  | 12.25  | 12.25  | 12.25  | 12.11  |
| ปี 2540                                                                                      | 12.25  | 12.25  | 12.25  | 12.25  | 11.55  | 11.25  | 11.41  | 11.48  | 12.32  | 12.50  | 12.50  | 12.91  | 12.08  |
| ปี 2541                                                                                      | 15.59  | 19.45  | 13.65  | 13.82  | 13.75  | 14.05  | 15.38  | 15.38  | 15.02  | 14.84  | 14.17  | 13.71  | 14.90  |
| ปี 2542                                                                                      | 14.25  | 14.39  | 14.50  | 14.50  | 14.05  | 13.00  | 13.00  | 13.00  | 13.00  | 13.00  | 13.47  | 15.11  | 13.77  |
| ปี 2543                                                                                      | 16.84  | 17.00  | 15.96  | 15.50  | 15.05  | 14.50  | 14.50  | 14.50  | 14.50  | 14.50  | 14.50  | 14.50  | 15.15  |
| ปี 2544                                                                                      | 14.50  | 14.50  | 14.02  | 14.50  | 14.50  | 14.50  | 14.50  | 14.50  | 14.50  | 14.50  | 14.50  | 14.50  | 14.46  |
| ปี 2545                                                                                      | 14.50  | 14.63  | 15.00  | 15.00  | 15.00  | 15.00  | 15.00  | 15.00  | 15.00  | 15.00  | 15.00  | 15.00  | 14.93  |
| ปี 2546                                                                                      | 15.16  | 15.50  | 15.50  | 14.67  | 14.25  | 14.30  | 14.82  | 15.50  | -      | -      | -      | -      | 14.96  |
| <b>3. ราคาเมล็ดถั่วเหลืองชนิดรองที่โรงงานสกัดน้ำมันรับซื้อ ความชื้น 13.0%</b>                |        |        |        |        |        |        |        |        |        |        |        |        |        |
| ปี 2539                                                                                      | 9.35   | 9.35   | -      | 10.64  | 10.51  | 10.30  | -      | 9.30   | 10.12  | 10.54  | 10.03  | 9.37   | 9.95   |
| ปี 2540                                                                                      | 9.35   | 9.11   | 9.11   | 9.49   | 9.35   | 9.20   | -      | -      | 10.75  | 11.20  | 11.28  | -      | 9.87   |
| ปี 2541                                                                                      | -      | -      | 12.99  | 11.33  | 11.27  | 11.30  | -      | -      | 11.00  | 11.00  | 11.00  | 11.00  | 11.36  |
| ปี 2542                                                                                      | -      | -      | 10.50  | 10.50  | 10.50  | 10.50  | 10.50  | 10.50  | 10.50  | 11.00  | 11.00  | 11.00  | 10.65  |
| ปี 2543                                                                                      | 11.00  | 11.00  | 11.00  | 11.00  | 11.00  | 11.00  | 11.00  | 11.00  | 11.00  | 11.00  | 11.00  | 11.15  | 11.01  |
| ปี 2544                                                                                      | 11.25  | 11.25  | 11.25  | 11.25  | 11.25  | 11.25  | 11.25  | 11.25  | 11.25  | 11.25  | 11.25  | 11.25  | 11.25  |
| ปี 2545                                                                                      | 11.25  | 11.45  | 12.00  | 12.00  | 12.00  | 12.00  | 12.00  | 12.00  | 12.00  | 12.00  | 12.00  | 12.00  | 11.89  |
| ปี 2546                                                                                      | 12.00  | 12.00  | 12.00  | 11.33  | 11.00  | 11.00  | 11.00  | 11.00  | -      | -      | -      | -      | 11.42  |
| <b>4. ราคาเมล็ดถั่วเหลืองซื้อขายล่วงหน้า ตลาดชิคาโก</b>                                      |        |        |        |        |        |        |        |        |        |        |        |        |        |
| ปี 2539                                                                                      | 6.84   | 6.78   | 6.72   | 7.35   | 7.48   | 7.23   | 7.37   | 7.50   | 7.56   | 6.63   | 6.51   | 6.54   | 7.04   |
| ปี 2540                                                                                      | 6.88   | 7.29   | 7.95   | 8.18   | 8.30   | 7.94   | 8.48   | 8.78   | 9.33   | 9.57   | 10.64  | 11.48  | 8.74   |
| ปี 2541                                                                                      | 13.22  | 11.54  | 9.99   | 9.37   | 9.26   | 9.83   | 9.66   | 8.45   | 7.84   | 7.69   | 7.63   | 7.47   | 9.33   |
| ปี 2542                                                                                      | 7.18   | 6.68   | 6.59   | 6.71   | 6.37   | 6.37   | 5.89   | 6.54   | 7.23   | 7.06   | 6.65   | 6.54   | 6.65   |
| ปี 2543                                                                                      | 6.75   | 7.02   | 7.26   | 7.52   | 7.79   | 7.31   | 6.83   | 6.88   | 7.57   | 7.52   | 7.77   | 8.03   | 7.35   |
| ปี 2544                                                                                      | 7.57   | 7.16   | 7.23   | 7.23   | 7.46   | 7.72   | 8.56   | 8.21   | 7.23   | 7.20   | 7.24   | 7.05   | 7.49   |
| ปี 2545                                                                                      | 7.06   | 7.03   | 7.34   | 7.46   | 7.59   | 7.83   | 8.62   | 8.80   | 8.94   | 8.75   | 9.12   | 9.04   | 8.13   |
| ปี 2546                                                                                      | 8.95   | 9.01   | 9.01   | 9.53   | 9.84   | 9.59   | 8.94   | 8.69   | -      | -      | -      | -      | 9.20   |
| <b>5. ราคาเมล็ดถั่วเหลืองซื้อขายล่วงหน้า ตลาดชิคาโก (US\$ : ton , 1 ton = 36.743 Bushel)</b> |        |        |        |        |        |        |        |        |        |        |        |        |        |
| ปี 2539                                                                                      | 270.08 | 268.24 | 265.74 | 290.37 | 295.51 | 284.54 | 288.87 | 296.28 | 297.31 | 259.77 | 255.68 | 257.14 | 277.46 |
| ปี 2540                                                                                      | 267.78 | 280.42 | 305.67 | 313.32 | 319.80 | 304.74 | 281.13 | 267.57 | 255.18 | 250.73 | 265.40 | 254.56 | 280.53 |
| ปี 2541                                                                                      | 234.42 | 247.39 | 240.10 | 235.18 | 235.75 | 230.87 | 233.07 | 202.35 | 193.18 | 200.75 | 209.82 | 205.42 | 222.36 |
| ปี 2542                                                                                      | 195.02 | 179.63 | 175.03 | 177.41 | 171.46 | 171.46 | 158.29 | 172.34 | 181.02 | 178.15 | 171.22 | 170.42 | 175.12 |
| ปี 2543                                                                                      | 179.86 | 185.56 | 191.01 | 197.32 | 198.68 | 186.91 | 169.52 | 168.07 | 180.04 | 173.68 | 177.67 | 185.99 | 182.86 |
| ปี 2544                                                                                      | 175.02 | 167.45 | 164.38 | 158.54 | 163.63 | 170.21 | 187.22 | 182.27 | 172.38 | 160.62 | 162.58 | 160.12 | 168.70 |
| ปี 2545                                                                                      | 160.05 | 160.06 | 168.88 | 171.34 | 176.65 | 185.35 | 208.75 | 208.06 | 208.22 | 200.08 | 210.16 | 208.21 | 188.82 |
| ปี 2546                                                                                      | 208.66 | 209.61 | 210.22 | 221.71 | 232.41 | 229.77 | 213.39 | 208.13 | -      | -      | -      | -      | 216.74 |

ที่มา : 1.สำนักงานเศรษฐกิจการเกษตรเฉลี่ยทั้งปีแบบถ่วงน้ำหนักจำนวนผลผลิต , 2-3 กรมการค้าภายใน, 4-5 Chicago Board of Trade

ปริมาณการนำเข้าเมล็ดถั่วเหลือง

หน่วย : ตัน

|         | มค.     | กพ.    | มีค.    | เมย.    | พค.     | มิย.    | กค.     | สค.     | กย.     | ตค.     | พย.     | ธค.     | รวม       |
|---------|---------|--------|---------|---------|---------|---------|---------|---------|---------|---------|---------|---------|-----------|
| ปี 2539 | 18      | 99,546 | 31,383  | 495     | 52,499  | 29,009  | 112,262 | -       | -       | -       | 30,206  | 63,393  | 418,811   |
| ปี 2540 | 124,678 | 95,882 | 1,855   | 65,217  | 62,373  | 132,594 | 81,164  | 15,000  | 8,800   | 48,300  | 97,429  | 136,107 | 869,397   |
| ปี 2541 | 2,200   | 31,613 | 29,991  | 38,402  | -       | 111,224 | 55,208  | 50,505  | 91,103  | 81,750  | 40,479  | 154,781 | 687,255   |
| ปี 2542 | 42,508  | 38,595 | 114,617 | 67,932  | 69,513  | 105,989 | 67,192  | 57,408  | 179,915 | 10,868  | 116,333 | 137,113 | 1,007,983 |
| ปี 2543 | 18      | 63,841 | 122,315 | 111,104 | 61,144  | 114,921 | 123,983 | 150,758 | 83,238  | 66,519  | 115,228 | 307,333 | 1,320,402 |
| ปี 2544 | 20,395  | 16,500 | 26,021  | 102,044 | 129,298 | 154,313 | 123,734 | 141,078 | 92,764  | 177,766 | 99,545  | 279,766 | 1,363,224 |
| ปี 2545 | 79,009  | -      | 217,999 | 57,748  | 66,988  | 186,634 | 138,003 | 154,184 | 36,239  | 134,073 | 211,029 | 246,651 | 1,528,557 |
| ปี 2546 | 73,497  | 92,145 | 147,642 | 161,898 | 180,120 | 221,037 | 252,658 | -       | -       | -       | -       | -       | 1,128,997 |

ที่มา : กรมศุลกากร ปี 2546 ข้อมูลหนังสือรับรองจากกรมการค้าต่างประเทศ

## กากถั่วเหลือง

|                                             | ปี 2544         | ปี 2545        | ปี 2546                     |        |
|---------------------------------------------|-----------------|----------------|-----------------------------|--------|
| <b>1. ผลผลิตและความต้องการใช้ (ล้านตัน)</b> |                 |                |                             |        |
| 1.1 ผลผลิตโลก                               | 116.490         | 125.320        | 131.620                     |        |
| 1.2 ผลผลิตในประเทศ                          | 0.741           | 0.828          | 0.835                       |        |
| - จากเมล็ดในประเทศ                          | 0.128           | 0.120          | 0.116                       |        |
| - จากเมล็ดนำเข้า                            | 0.613           | 0.708          | 0.719                       |        |
| 1.3 ความต้องการใช้ (จาก สศก.)               | 1.961           | 2.064          | 2.082                       |        |
| 1.4 นำเข้า                                  | 1.562           | 1.753          | 1.760                       |        |
|                                             |                 |                | (ม.ก.-ก.ค.46 = 905,109 ตัน) |        |
|                                             | ปี 2544         | ปี 2545        | ก.ค.46                      | ส.ค.46 |
| <b>2. ราคา (บาท/กก.)</b>                    |                 |                |                             |        |
| 2.1 ขายส่ง กทม.                             |                 |                |                             |        |
| - กากถั่วเหลืองในประเทศ                     |                 |                |                             |        |
| - จากเมล็ดในประเทศ                          | 10.87           | 10.34          | 11.49                       | 11.15  |
| - จากเมล็ดนำเข้า                            | 10.45           | 9.51           | 10.41                       | 10.00  |
| - กากถั่วเหลืองนำเข้า                       |                 |                |                             |        |
| - โปรีติน 45-48%                            | 10.37           | 9.34           | 10.83                       | 10.57  |
|                                             | (กพ. - มิย. 44) | (กพ. - พค. 45) |                             |        |
| - โปรีติน 42-45%                            | 9.73            | 8.82           | 10.11                       | 9.85   |
| 2.2 ซื้อขายล่วงหน้า ตลาดชิคาโก              |                 |                |                             |        |
| - บาท/กก.                                   | 8.00            | 7.98           | 8.38                        | 8.28   |
| - เหรียญสหรัฐ/ตัน                           | 180.35          | 183.88         | 199.93                      | 198.32 |

**3. สภาพปัญหา/สาเหตุ**

ผลผลิตกากถั่วเหลืองในประเทศมีไม่เพียงพอกับความต้องการใช้ ต้องนำเข้าจากต่างประเทศร้อยละ 90 ทั้งในรูปของกากถั่วเหลืองและเมล็ดถั่วเหลือง

**4. มาตรการแก้ไขปัญหา****นโยบายและมาตรการนำเข้ากากถั่วเหลือง**

การกำหนดนโยบายและมาตรการนำเข้ากากถั่วเหลือง เป็นอำนาจหน้าที่ของคณะกรรมการนโยบายอาหาร ซึ่งได้รับการแต่งตั้งจากคณะรัฐมนตรี โดยมี รัฐมนตรีว่าการกระทรวงพาณิชย์ เป็นประธาน รัฐมนตรีช่วยว่าการกระทรวงพาณิชย์ กระทรวงเกษตรและสหกรณ์ กระทรวงการคลัง กระทรวงอุตสาหกรรม และกระทรวงมหาดไทย เป็นกรรมการ อธิบดีกรมการค้าภายใน เป็นเลขานุการ

#### 4.1 การนำเข้าจากประเทศสมาชิกองค์การการค้าโลก (WTO)

##### 4.1.1 ตามข้อผูกพัน WTO ปี 2546

- ในโควตา ปริมาณนำเข้าต่ำสุด จำนวน 229,339 ตัน อากรนำเข้าสูงสุดร้อยละ 20
- นอกโควตา อากรนำเข้าสูงสุดร้อยละ 134.5

##### 4.1.2 ประเทศไทยเปิดตลาดนำเข้ากากถั่วเหลือง ปี 2546 (มติกรม. 28 มค.46)

ให้นำเข้าเสรีโดยไม่จำกัดปริมาณ และช่วงเวลานำเข้า อากรนำเข้าในโควตาร้อยละ 5 นอกโควตาร้อยละ 119 และได้กำหนดกลุ่มผู้มีสิทธินำเข้าในโควตา ได้แก่ ผู้มีสิทธินำเข้ารายเดิม (สมาคมผู้ผลิตอาหารสัตว์ไทย สมาคมผู้ผลิตไก่เพื่อส่งออกไทย สมาคมผู้เลี้ยงไก่เนื้อเพื่อการส่งออก สมาคมผู้เลี้ยงเป็ดเพื่อการค้าและการส่งออก สมาคมปศุสัตว์ไทย สมาคมส่งเสริมผู้ใช้วัตถุดิบอาหารสัตว์) หากมีผู้ยื่นขอมิสิทธินำเข้ารายใหม่ให้อยู่ในดุลยพินิจของคณะกรรมการนโยบายอาหาร ทั้งนี้ ผู้มีสิทธินำเข้าต้องรับซื้อกากถั่วเหลืองที่ผลิตจากเมล็ดถั่วเหลืองภายในประเทศทั้งหมดของโรงงานสกัดน้ำมันพืชในราคาไม่ต่ำกว่า กก.ละ 9.50 บาท ณ หน้าโรงงานสกัดน้ำมันพืช ตลาดกรุงเทพมหานคร และต้องทำสัญญาไว้กับกระทรวงพาณิชย์ และกระทรวงเกษตรและสหกรณ์ ในการปฏิบัติตามเงื่อนไขเบื้องต้นให้แต่งตั้งคณะกรรมการกำกับดูแลและติดตามการรับซื้อกากถั่วเหลือง ปี 2546 เพื่อกำกับดูแลการรับซื้อกากถั่วเหลืองให้เป็นไปด้วยความเรียบร้อย โดยมี อธิบดีกรมการค้าภายใน เป็นประธาน

#### 4.2. การนำเข้าจากประเทศสมาชิกเขตการค้าเสรีอาเซียน (AFTA)

ให้นำเข้าได้เสรี โดยไม่จำกัดปริมาณและช่วงเวลานำเข้า อากรนำเข้าร้อยละ 5

#### 4.3. การนำเข้าจากประเทศไม่ใช่สมาชิก WTO และไม่ใช่สมาชิกเขตการค้าเสรีอาเซียน (AFTA)

ให้นำเข้าเสรี โดยไม่จำกัดปริมาณและช่วงเวลานำเข้า อากรนำเข้าร้อยละ 6 และค่าธรรมเนียมพิเศษตันละ 2,519 บาท

### 5. สถานการณ์

ราคากากถั่วเหลืองจากเมล็ดในประเทศ กากถั่วเหลืองจากเมล็ดนำเข้าและกากถั่วเหลืองนำเข้าเฉลี่ยเดือนนี้ลดลงจากเดือนที่ผ่านมา เนื่องจากที่ผ่านมาราคาอยู่ในระดับสูง โรงงานผู้ผลิตอาหารสัตว์ชะลอการสั่งซื้อสินค้าเข้าสต็อก สำหรับราคากากถั่วเหลืองซื้อขายล่วงหน้าตลาดซีกาโกลดลงตามราคาเมล็ดถั่วเหลืองแต่ราคาได้ปรับตัวสูงขึ้นอย่างต่อเนื่องตั้งแต่ช่วงต้นเดือน ส.ค.46 เนื่องจากความวิตกเกี่ยวกับผลกระทบในระยะยาวจากสภาพอากาศร้อน แห้งแล้ง และการมีแมลงทำลายถั่วเหลืองในพื้นที่เพาะปลูกถั่วเหลืองที่สำคัญ

สำนักส่งเสริมการค้าสินค้าเกษตร  
กรมการค้าภายใน  
ก.ย.46

D: 3 ค.ค. 45 F: กากถั่วเหลือง



## ราคากากถั่วเหลือง

NEWPRICE : ราคาขายเดือน

หน่วย:บาท/กก.

|                                                                                                    | มค.    | กพ.    | มีค.   | เมย.   | พค.    | มิย.   | กค.    | สค.    | กย.    | ตค.    | พย.    | ธค.    | เฉลี่ย |
|----------------------------------------------------------------------------------------------------|--------|--------|--------|--------|--------|--------|--------|--------|--------|--------|--------|--------|--------|
| 1. ราคากากถั่วเหลืองผลิตในประเทศจากเมล็ดในประเทศ ( ณ หน้าโรงงานสกัดน้ำมัน) โปรตีน 44-48% ตลาด กทม. |        |        |        |        |        |        |        |        |        |        |        |        |        |
| ปี 2539                                                                                            | 9.35   | 9.60   | -      | 10.31  | 10.41  | 9.72   | 9.40   | 9.61   | 10.35  | 10.48  | 9.99   | 9.45   | 9.88   |
| ปี 2540                                                                                            | 9.55   | 9.58   | -      | 10.06  | 10.01  | 9.80   | 9.78   | -      | -      | 12.65  | 12.30  | 11.95  | 10.63  |
| ปี 2541                                                                                            | -      | -      | -      | 11.62  | 11.07  | 11.10  | 11.10  | 11.10  | 11.10  | 11.01  | 11.00  | 11.00  | 11.12  |
| ปี 2542                                                                                            | -      | -      | -      | 9.50   | 9.50   | 9.50   | 9.50   | 9.50   | 9.50   | 9.50   | 9.50   | 9.50   | 9.50   |
| ปี 2543                                                                                            | 9.50   | 9.50   | 9.50   | 9.50   | 9.73   | 9.75   | 9.75   | 9.75   | 9.78   | 10.14  | 10.59  | 10.95  | 9.87   |
| ปี 2544                                                                                            | 11.10  | 11.23  | 11.17  | 11.13  | 11.05  | 10.92  | 11.01  | 11.05  | 10.81  | 10.57  | 10.29  | 10.08  | 10.87  |
| ปี 2545                                                                                            | 10.37  | 10.45  | 10.26  | 10.14  | 10.25  | 10.24  | 10.48  | 10.48  | 10.55  | 10.38  | 10.34  | 10.59  | 10.38  |
| ปี 2546                                                                                            | 10.65  | 11.06  | 11.25  | 11.38  | 11.43  | 11.58  | 11.49  | 11.15  | 11.15  |        |        |        | 11.24  |
| 2. ราคากากถั่วเหลืองผลิตในประเทศจากเมล็ดนำเข้า (ณ หน้าโรงงานสกัดน้ำมัน) โปรตีน 42-45% ตลาด กทม.    |        |        |        |        |        |        |        |        |        |        |        |        |        |
| ปี 2539                                                                                            | 8.90   | 9.30   | 9.99   | 10.01  | 9.95   | 9.21   | 9.05   | 9.23   | 10.03  | 10.32  | 10.05  | 9.13   | 9.60   |
| ปี 2540                                                                                            | 9.39   | 9.52   | 9.65   | 9.87   | 9.82   | 9.50   | 9.76   | 10.32  | 11.97  | 12.41  | 12.02  | 12.81  | 10.59  |
| ปี 2541                                                                                            | 15.45  | 14.78  | 13.38  | 11.22  | 10.15  | 10.14  | 9.93   | 9.22   | 8.72   | 8.00   | 7.53   | 7.55   | 10.51  |
| ปี 2542                                                                                            | 7.32   | 7.05   | 6.67   | 7.34   | 7.69   | 7.51   | 7.40   | 7.94   | 8.26   | 8.14   | 8.40   | 8.36   | 7.67   |
| ปี 2543                                                                                            | 8.22   | 8.72   | 8.90   | 8.99   | 9.41   | 9.28   | 8.98   | 9.00   | 9.44   | 10.00  | 10.25  | 10.60  | 9.32   |
| ปี 2544                                                                                            | 10.70  | 10.86  | 10.79  | 10.86  | 10.63  | 10.62  | 10.53  | 10.69  | 10.31  | 10.12  | 9.80   | 9.51   | 10.45  |
| ปี 2545                                                                                            | 9.74   | 9.66   | 9.43   | 9.39   | 9.55   | 9.67   | 9.91   | 9.87   | 9.92   | 9.61   | 9.51   | 9.69   | 9.66   |
| ปี 2546                                                                                            | 9.78   | 10.21  | 10.73  | 10.87  | 10.95  | 10.76  | 10.41  | 10.00  | 10.20  |        |        |        | 10.43  |
| 3. ราคากากถั่วเหลืองนำเข้าจากต่างประเทศขายส่ง(ณ โกดังของผู้นำเข้า) โปรตีน 45-48% ตลาด กทม.         |        |        |        |        |        |        |        |        |        |        |        |        |        |
| ปี 2539                                                                                            | 8.65   | 9.54   | 9.90   | 9.77   | 9.69   | 9.17   | 9.05   | 9.23   | 9.71   | -      | -      | -      | 9.41   |
| ปี 2540                                                                                            | 9.35   | 9.35   | 9.46   | 9.87   | 9.95   | -      | -      | -      | -      | -      | -      | -      | 9.60   |
| ปี 2541                                                                                            | -      | -      | -      | 11.32  | 10.19  | 10.05  | -      | -      | -      | -      | -      | -      | 10.52  |
| ปี 2542                                                                                            | -      | -      | -      | -      | -      | -      | -      | -      | -      | -      | -      | -      | -      |
| ปี 2543                                                                                            | -      | 8.37   | 8.52   | 8.66   | 9.11   | -      | -      | -      | -      | -      | -      | -      | 8.67   |
| ปี 2544                                                                                            | -      | 10.60  | 10.51  | 10.38  | 10.20  | 10.15  | -      | -      | -      | -      | -      | -      | 10.37  |
| ปี 2545                                                                                            | -      | 9.58   | 9.30   | 9.17   | 9.32   | -      | -      | -      | -      | -      | -      | -      | 9.34   |
| ปี 2546                                                                                            | -      | 10.35  | 10.40  | 10.35  | 11.25  | 11.22  | 10.83  | 10.57  | 9.94   |        |        |        | 10.61  |
| 4. ราคากากถั่วเหลืองนำเข้าจากต่างประเทศขายส่ง(ณ โกดังของผู้นำเข้า) โปรตีน 42-45% ตลาด กทม.         |        |        |        |        |        |        |        |        |        |        |        |        |        |
| ปี 2540                                                                                            | -      | -      | -      | -      | -      | 9.28   | 9.58   | 10.20  | 11.64  | 11.98  | 11.69  | 12.67  | 11.01  |
| ปี 2541                                                                                            | 15.30  | 14.85  | 13.36  | 11.07  | 10.03  | 9.96   | 9.71   | 8.73   | 8.48   | 7.74   | 7.43   | 7.45   | 10.34  |
| ปี 2542                                                                                            | 7.15   | 6.85   | 6.49   | 7.17   | 7.59   | 7.32   | 7.08   | 7.71   | 8.03   | 7.83   | 7.87   | 8.06   | 7.43   |
| ปี 2543                                                                                            | 7.98   | -      | -      | -      | 9.10   | 9.09   | 8.70   | 8.63   | 8.91   | 9.68   | 9.95   | 10.25  | 9.14   |
| ปี 2544                                                                                            | 10.33  | 10.35  | -      | -      | -      | 9.75   | 9.94   | 10.16  | 9.79   | 9.39   | 9.05   | 8.83   | 9.73   |
| ปี 2545                                                                                            | 9.28   | 9.34   | -      | -      | -      | 9.21   | 9.59   | 9.53   | 9.46   | 8.93   | 8.82   | 9.08   | 9.25   |
| ปี 2546                                                                                            | 9.23   | 9.60   | 9.65   | -      | -      | -      | 10.11  | 9.85   | 10.71  |        |        |        | 9.86   |
| 5. ราคากากถั่วเหลืองซื้อขายล่วงหน้า ตลาดชิคาโก                                                     |        |        |        |        |        |        |        |        |        |        |        |        |        |
| ปี 2539                                                                                            | 6.55   | 6.42   | 6.34   | 6.95   | 6.88   | 6.71   | 6.92   | 7.13   | 7.48   | 6.65   | 6.53   | 6.61   | 6.76   |
| ปี 2540                                                                                            | 6.70   | 7.10   | 7.82   | 8.07   | 8.43   | 7.77   | 8.61   | 9.11   | 10.16  | 9.24   | 10.24  | 10.86  | 8.68   |
| ปี 2541                                                                                            | 11.71  | 9.66   | 7.87   | 7.03   | 6.75   | 7.59   | 7.79   | 6.39   | 5.82   | 5.79   | 5.86   | 5.85   | 7.34   |
| ปี 2542                                                                                            | 5.51   | 5.32   | 5.44   | 5.54   | 5.39   | 5.57   | 5.33   | 5.87   | 6.47   | 6.57   | 6.39   | 6.20   | 5.80   |
| ปี 2543                                                                                            | 6.46   | 6.82   | 7.06   | 7.17   | 7.84   | 7.50   | 7.09   | 6.98   | 7.87   | 8.05   | 8.52   | 9.14   | 7.54   |
| ปี 2544                                                                                            | 8.51   | 7.64   | 7.45   | 7.70   | 8.12   | 8.39   | 8.87   | 8.49   | 7.70   | 7.95   | 7.91   | 7.32   | 8.00   |
| ปี 2545                                                                                            | 7.46   | 7.26   | 7.58   | 7.66   | 7.71   | 7.85   | 8.42   | 8.50   | 8.60   | 8.11   | 7.98   | 7.90   | 7.92   |
| ปี 2546                                                                                            | 7.93   | 8.27   | 8.20   | 8.60   | 9.07   | 8.79   | 8.38   | 8.28   |        |        |        |        | 8.44   |
| 6. ราคากากถั่วเหลืองซื้อขายล่วงหน้า ตลาดชิคาโก (US\$ : ton , 1 ton = 1.1023 Shortton )             |        |        |        |        |        |        |        |        |        |        |        |        |        |
| ปี 2539                                                                                            | 258.48 | 253.86 | 250.79 | 274.49 | 271.51 | 264.17 | 272.44 | 281.60 | 294.37 | 260.68 | 256.08 | 258.20 | 266.39 |
| ปี 2540                                                                                            | 259.99 | 273.29 | 300.77 | 309.55 | 325.61 | 301.16 | 284.63 | 279.36 | 278.81 | 245.09 | 259.44 | 239.58 | 279.77 |
| ปี 2541                                                                                            | 218.32 | 207.12 | 188.93 | 176.48 | 171.60 | 178.90 | 189.07 | 153.17 | 143.10 | 151.14 | 160.00 | 161.25 | 174.92 |
| ปี 2542                                                                                            | 150.14 | 143.25 | 144.45 | 146.85 | 145.07 | 150.36 | 143.26 | 154.11 | 162.07 | 164.58 | 164.52 | 161.57 | 152.52 |
| ปี 2543                                                                                            | 172.33 | 180.23 | 185.47 | 188.34 | 200.91 | 191.34 | 175.70 | 169.63 | 187.20 | 185.85 | 193.94 | 218.90 | 187.49 |
| ปี 2544                                                                                            | 196.67 | 178.62 | 169.39 | 168.98 | 178.04 | 185.04 | 194.00 | 188.48 | 183.48 | 177.39 | 177.77 | 166.37 | 180.35 |
| ปี 2545                                                                                            | 169.10 | 165.33 | 174.24 | 175.93 | 179.58 | 185.83 | 203.92 | 200.94 | 200.24 | 185.50 | 183.88 | 181.89 | 183.87 |
| ปี 2546                                                                                            | 184.87 | 192.42 | 191.30 | 200.13 | 214.17 | 210.60 | 199.93 | 198.32 |        |        |        |        | 198.97 |

ที่มา : 1-4 กรมการค้าภายใน 5-6 Chicago Board of Trade

## ปริมาณการนำเข้ากากถั่วเหลือง

หน่วย : ตัน

|         | มค.     | กพ.     | มีค.    | เมย.    | พค.     | มิย.    | กค.     | สค.     | กย.     | ตค.     | พย.     | ธค.     | รวม       |
|---------|---------|---------|---------|---------|---------|---------|---------|---------|---------|---------|---------|---------|-----------|
| ปี 2539 | -       | 66,602  | 117,360 | 115,984 | 72,058  | 26,998  | 149,363 | 8,392   | -       | 36,245  | 140,096 | 57,051  | 790,148   |
| ปี 2540 | 85,789  | 92,464  | 98,994  | 45,567  | 100,720 | 120,986 | 151,793 | 94,529  | 65,575  | 64,031  | 101,004 | 33,471  | 1,054,923 |
| ปี 2541 | 37,188  | 53,071  | 56,791  | 31,494  | 73,013  | 60,898  | 68,248  | 139,186 | 93,651  | 111,590 | 74,077  | 158,280 | 957,486   |
| ปี 2542 | 15,712  | 171,008 | 120,096 | 68,139  | -       | 125,497 | 96,716  | 178,990 | 129,036 | 112,638 | 186,149 | 127,119 | 1,331,099 |
| ปี 2543 | 48,334  | 145,815 | 118,209 | 71,102  | 103,181 | 132,753 | 124,918 | 146,726 | 151,453 | 72,582  | 68,795  | 128,366 | 1,312,234 |
| ปี 2544 | 56,985  | 76,068  | 204,634 | 82,597  | 144,558 | 112,103 | 143,957 | 167,218 | 162,478 | 176,758 | 172,668 | 61,607  | 1,561,630 |
| ปี 2545 | 52,511, | 86,923  | 111,874 | 213,378 | 60,483  | 225,535 | 100,715 | 167,101 | 284,390 | 123,793 | 140,831 | 185,317 | 1,752,850 |
| ปี 2546 | -       | 159,095 | 178,136 | 84,854  | 93,140  | 274,739 | 115,145 |         |         |         |         |         | 905,109   |

ที่มา : กรมศุลกากร

ปี 2546 ข้อมูลหนึ่งสัปดาห์รับรองจากกรมการค้าต่างประเทศ

## ปลาป่น

| 1. ผลผลิตและความต้องการใช้ (ล้านตัน)  | ปี 2544 | ปี 2545 | ปี 2546                           |        |
|---------------------------------------|---------|---------|-----------------------------------|--------|
| 1.1 ผลผลิตโลก                         | 5.740   | 5.720   | 5.691                             |        |
| 1.2 ผลผลิตในประเทศ                    | 0.538   | 0.570   | 0.572                             |        |
| 1.3 ความต้องการใช้                    | 0.895   | 0.921   | 0.937                             |        |
| 1.4 นำเข้า                            | 0.092   | 0.018   | 0.020<br>ม.ค.-มิ.ย.46 = 2,753 ตัน |        |
| 1.5 ส่งออก                            | 0.006   | 0.019   | 0.020<br>ม.ค.-มิ.ย.46 = 5,576 ตัน |        |
|                                       | ปี 2544 | พ.ย.45  | ก.ค.46                            | ธ.ค.46 |
| 2. ราคา (บาท/กก.)                     |         |         |                                   |        |
| 2.1 ปลาเป็ด                           | 4.15    | 3.75    | 4.19                              | 4.27   |
| 2.2 ปลาป่น โปรตีน 60% ขายส่งตลาด กทม. | 18.76   | 16.20   | 17.96                             | 19.09  |
| 2.3 ปลาป่น โปรตีน 60% F.O.B. ซิลี     | 20.27   | 22.97   | 24.24                             | 23.27  |

## 3. สภาพปัญหา/สาเหตุ

ผลผลิตปลาป่นคุณภาพดี (โปรตีนร้อยละ 60 ขึ้นไป) ของประเทศไทย มีเพียงร้อยละ 20 ของผลผลิต ไม่เพียงพอกับความต้องการใช้ ต้องนำเข้าจากต่างประเทศเพื่อใช้ในอุตสาหกรรมการผลิตอาหารสัตว์ และเพาะเลี้ยงสัตว์น้ำ

## 4. มาตรการแก้ไขปัญหา

นโยบายและมาตรการนำเข้าปลาป่น ปี 2546 ดังนี้ (มติกรม. 28 มค.46)

## 4.1 การนำเข้าปลาป่นคุณภาพดี (โปรตีนร้อยละ 60 ขึ้นไป)

นำเข้าเสรี ไม่จำกัดปริมาณและช่วงเวลานำเข้า อากรนำเข้าร้อยละ 10 และอกรพิเศษ ร้อยละ 50 ของอกรนำเข้า (รวมเป็นอกรนำเข้าทั้งสิ้นร้อยละ 15)

## 4.2 การนำเข้าปลาป่นโปรตีนร้อยละ 60 ลงมา

ต้องขออนุญาตนำเข้า อกรนำเข้าร้อยละ 6

## 4.3 การนำเข้าจากประเทศสมาชิก AFTA

อกรนำเข้าร้อยละ 5 และยกเลิกการเก็บค่าธรรมเนียมพิเศษ

## การกำกับดูแล

กระทรวงพาณิชย์ ได้แต่งตั้งคณะกรรมการไตรภาคีด้านการตลาดสินค้าปลาเป็ดและปลาป่น เพื่อพิจารณากำหนดแนวทางในการส่งเสริมและพัฒนาด้านการตลาด รวมทั้งรักษาเสถียรภาพราคาสินค้าปลาเป็ดและปลาป่นให้เป็นไปอย่างมีประสิทธิภาพ โดยมี อธิบดีกรมการค้าภายใน เป็นประธาน และมีผู้แทนจากหน่วยงานราชการและเอกชนที่เกี่ยวข้องร่วมเป็นกรรมการ

### 5. สถานการณ์

ราคาปลาเปิดและปลาป่น ส.ค.46 เพิ่มขึ้นจากเดือนที่ผ่านมา เนื่องจากมีพายุพัดผ่านทะเลอันดามัน และอ่าวไทย เรือประมงขนาดเล็กงดออกจับปลา ทำให้ปริมาณปลามีออกสู่ตลาดน้อย ไม่สอดคล้องกับความต้องการของผู้บริโภค ส่วนราคาปลาป่นชนิดี เฉลี่ย ส.ค.46 ลดลงจากเดือนที่ผ่านมา

---

สำนักส่งเสริมการค้าสินค้าเกษตร

กรมการค้าภายใน

ก.ย. 46

D:3 ต.ค. 44 F : ปลาป่น

ราคาปลาเบ็ด และปลาปน

หน่วย : บาท/กก.

|                                              | มค.   | กพ.   | มีค.  | เมย.  | พค.   | มิย.  | กค.   | สค.   | กย.   | ตค.   | พย.   | ธค.   | เฉลี่ย |
|----------------------------------------------|-------|-------|-------|-------|-------|-------|-------|-------|-------|-------|-------|-------|--------|
| <b>1. ราคาปลาเบ็ด</b>                        |       |       |       |       |       |       |       |       |       |       |       |       |        |
| 2539                                         | 3.07  | 3.24  | 3.27  | 3.13  | 3.10  | 3.11  | 3.05  | 3.13  | 3.23  | 3.20  | 3.23  | 3.17  | 3.16   |
| 2540                                         | 3.20  | 3.19  | 3.19  | 3.19  | 3.19  | 3.23  | 3.29  | 3.50  | 3.66  | 3.72  | 3.79  | 3.84  | 3.42   |
| 2541                                         | 4.19  | 4.38  | 3.91  | 3.44  | 3.37  | 3.59  | 3.71  | 3.83  | 3.72  | 3.92  | 4.23  | 4.33  | 3.89   |
| 2542                                         | 4.01  | 3.41  | 3.42  | 3.41  | 3.43  | 3.48  | 3.53  | 3.68  | 3.78  | 3.43  | 2.85  | 2.59  | 3.42   |
| 2543                                         | 2.47  | 2.32  | 2.25  | 2.39  | 2.92  | 3.29  | 3.44  | 3.13  | 3.36  | 3.12  | 3.14  | 3.29  | 2.93   |
| 2544                                         | 3.49  | 3.72  | 3.97  | 4.06  | 4.18  | 4.75  | 5.11  | 4.76  | 4.47  | 3.97  | 3.68  | 3.67  | 4.15   |
| 2545                                         | 4.19  | 4.50  | 4.54  | 4.45  | 4.17  | 4.14  | 4.23  | 4.26  | 4.49  | 4.05  | 3.75  | 3.79  | 4.21   |
| 2546                                         | 3.77  | 4.02  | 4.22  | 4.29  | 4.33  | 4.34  | 4.19  | 4.25  |       |       |       |       | 4.18   |
| <b>2. ราคาปลาปนตลาด กทม. (โปรตีน 60%)</b>    |       |       |       |       |       |       |       |       |       |       |       |       |        |
| 2539                                         | 17.10 | 17.68 | 17.49 | 15.33 | 15.35 | 15.57 | 14.80 | 16.35 | 16.27 | 15.26 | 15.13 | 14.45 | 15.90  |
| 2540                                         | 14.88 | 14.80 | 14.69 | 14.65 | 15.68 | 15.97 | 17.28 | 18.10 | 19.47 | 20.01 | 20.37 | 20.50 | 17.20  |
| 2541                                         | 23.83 | 24.72 | 19.91 | 17.29 | 18.50 | 19.61 | 20.47 | 20.69 | 19.35 | 21.92 | 21.94 | 20.65 | 20.74  |
| 2542                                         | 17.17 | 14.56 | 15.79 | 15.70 | 15.97 | 15.89 | 16.40 | 19.26 | 19.10 | 15.28 | 14.68 | 14.80 | 16.22  |
| 2543                                         | 14.01 | 13.23 | 13.43 | 14.17 | 14.29 | 16.11 | 15.20 | 14.01 | 15.97 | 13.64 | 14.12 | 15.27 | 14.45  |
| 2544                                         | 16.96 | 17.97 | 18.70 | 19.21 | 19.70 | 21.69 | 21.88 | 19.21 | 19.01 | 17.82 | 16.70 | 16.35 | 18.77  |
| 2545                                         | 18.95 | 21.06 | 21.14 | 20.56 | 18.28 | 17.40 | 17.24 | 17.49 | 17.93 | 16.07 | 16.20 | 16.35 | 18.22  |
| 2546                                         | 16.55 | 18.71 | 18.89 | 18.92 | 18.80 | 19.17 | 17.96 | 19.09 |       |       |       |       | 18.51  |
| <b>3. ราคาปลาปน F.O.B. ซีลี (โปรตีน 60%)</b> |       |       |       |       |       |       |       |       |       |       |       |       |        |
| 2539                                         | 14.19 | 14.54 | 13.97 | 13.61 | 12.73 | 12.40 | 12.33 | 12.39 | 13.03 | 13.77 | 13.96 | 13.96 | 13.41  |
| 2540                                         | 13.72 | 13.57 | 13.58 | 12.79 | 12.70 | 12.66 | 15.51 | 18.30 | 21.32 | 22.55 | 24.28 | 29.19 | 17.51  |
| 2541                                         | 35.04 | 30.16 | 26.95 | 25.81 | 25.45 | 27.58 | 26.83 | 27.09 | 26.32 | 24.83 | 23.70 | 23.58 | 26.95  |
| 2542                                         | 18.65 | 14.42 | 11.40 | 11.33 | 10.91 | 11.37 | 11.74 | 13.10 | 14.65 | 14.39 | 14.05 | 14.43 | 13.37  |
| 2543                                         | 14.08 | 13.93 | 12.58 | 12.13 | 13.38 | 14.57 | 15.61 | 16.17 | 16.41 | 16.57 | 16.07 | 17.11 | 14.88  |
| 2544                                         | 18.74 | 17.88 | 17.49 | 17.86 | 18.23 | 19.34 | 21.27 | 23.12 | 22.44 | 21.53 | 22.35 | 22.94 | 20.27  |
| 2545                                         | 23.72 | 24.41 | 24.49 | 25.27 | 24.80 | 23.44 | 23.72 | 24.18 | 24.47 | 24.43 | 22.97 | 22.60 | 24.04  |
| 2546                                         | 23.05 | 23.28 | 22.66 | 23.08 | 23.45 | 24.27 | 24.24 | 23.27 |       |       |       |       | 23.41  |

ที่มา : 1/ สมาคมผู้ผลิตปลาปนไทย 2/ กรมการค้าภายใน 3/ ชาวรอยเตอร์

ปริมาณนำเข้าและส่งออกปลาปน

หน่วย : ตัน

|                     | มค.    | กพ.    | มีค.   | เมย.   | พค.    | มิย.   | กค.    | สค.    | กย.    | ตค.    | พย.    | ธค.   | รวม     |
|---------------------|--------|--------|--------|--------|--------|--------|--------|--------|--------|--------|--------|-------|---------|
| <b>ปริมาณนำเข้า</b> |        |        |        |        |        |        |        |        |        |        |        |       |         |
| 2539                | 19,182 | 13,905 | 11,941 | 10,964 | 11,471 | 8,165  | 6,995  | 10,477 | 16,663 | 22,240 | 19,754 | 8,797 | 160,554 |
| 2540                | 6,935  | 4,931  | 5,153  | 5,277  | 5,676  | 8,870  | 6,645  | 8,298  | 6,720  | 3,729  | 1,828  | 315   | 64,377  |
| 2541                | 878    | 738    | 612    | 600    | 301    | 2,262  | 659    | 785    | 1,418  | 120    | 814    | 2,634 | 11,821  |
| 2542                | 3,990  | 2,262  | 3,019  | 3,025  | 4,593  | 6,132  | 12,838 | 12,748 | 20,080 | 12,156 | 5,935  | 2,015 | 88,793  |
| 2543                | 3,959  | 2,520  | 2,374  | 2,383  | 4,308  | 12,336 | 11,441 | 18,247 | 17,883 | 14,875 | 7,385  | 2,939 | 100,650 |
| 2544                | 5,201  | 4,801  | 3,385  | 5,643  | 6,084  | 13,577 | 20,376 | 12,488 | 16,515 | 1,701  | 2,032  | 471   | 92,274  |
| 2545                | 1,324  | 851    | 1,810  | 1,172  | 798    | 745    | 725    | 2,110  | 2,663  | 3,583  | 1,672  | 463   | 17,917  |
| 2546                | 323    | 315    | 973    | 311    | 631    | 200    |        |        |        |        |        |       | 2,753   |
| <b>ปริมาณส่งออก</b> |        |        |        |        |        |        |        |        |        |        |        |       |         |
| 2539                | 85     | 44     | 12     | 75     | 38     | 49     | 33     | 103    | 13     | 37     | 71     | 41    | 601     |
| 2540                | 18     | 341    | 247    | 43     | 24     | 50     | 451    | 20     |        | 2      | 25     | 18    | 1,239   |
| 2541                | 183    | 737    | 1,900  | 3,308  | 3,807  | 4,502  | 3,943  | 781    | 2,130  | 2,251  | 1,449  | 208   | 25,199  |
| 2542                | 211    | 314    | 463    | 217    | 157    | 338    | 115    | 205    | 141    | 125    | 1,756  | 587   | 4,629   |
| 2543                | 2,176  | 1,273  | 153    | 189    | 517    | 268    | 414    | 886    | 593    | 1,265  | 818    | 417   | 8,969   |
| 2544                | 594    | 534    | 724    | 720    | 726    | 320    | 201    | 742    | 279    | 231    | 639    | 457   | 6,167   |
| 2545                | 3,475  | 2,772  | 5,253  | 2,445  | 2,643  | 512    | 293    | 425    | 327    | 254    | 266    | 469   | 19,133  |
| 2546                | 688    | 631    | 422    | 557    | 1,350  | 1,928  |        |        |        |        |        |       | 5,576   |

ที่มา : กรมศุลกากร

## อัตราแลกเปลี่ยนเงินดอลลาร์สหรัฐ

ปี 2539 - 2546

บาท/US\$

| ปี      | ม.ค.  | ก.พ.  | มี.ค. | เม.ย. | พ.ค.  | มิ.ย. | ก.ค.  | ส.ค.  | ก.ย.  | ต.ค.  | พ.ย.  | ธ.ค.  | เฉลี่ย |
|---------|-------|-------|-------|-------|-------|-------|-------|-------|-------|-------|-------|-------|--------|
| ปี 2539 | 25.34 | 25.29 | 25.28 | 25.32 | 25.34 | 25.40 | 25.40 | 25.32 | 25.41 | 25.51 | 25.50 | 25.60 | 25.39  |
| ปี 2540 | 25.77 | 25.98 | 26.00 | 26.07 | 25.89 | 25.80 | 30.25 | 32.61 | 36.44 | 37.70 | 39.47 | 45.33 | 31.44  |
| ปี 2541 | 54.07 | 46.54 | 41.57 | 39.84 | 39.28 | 42.56 | 41.41 | 41.76 | 40.61 | 38.32 | 36.65 | 36.35 | 41.58  |
| ปี 2542 | 36.73 | 37.19 | 37.61 | 37.72 | 37.15 | 37.03 | 37.20 | 38.08 | 39.92 | 39.57 | 38.84 | 38.40 | 37.95  |
| ปี 2543 | 37.49 | 37.82 | 37.99 | 38.09 | 39.03 | 39.17 | 40.27 | 41.04 | 41.99 | 43.31 | 43.84 | 43.17 | 40.27  |
| ปี 2544 | 43.24 | 42.74 | 44.00 | 45.56 | 45.59 | 45.36 | 45.73 | 45.03 | 44.41 | 44.82 | 44.52 | 44.03 | 44.59  |
| ปี 2545 | 44.13 | 43.93 | 43.49 | 43.52 | 42.91 | 42.26 | 41.33 | 42.27 | 42.91 | 43.74 | 43.42 | 43.39 | 43.11  |
| ปี 2546 | 42.88 | 42.97 | 42.87 | 42.97 | 42.29 | 41.75 | 41.89 | 41.77 |       |       |       |       | 42.42  |

หมายเหตุ เป็นค่าเฉลี่ยของอัตราขายเงินดอลลาร์สหรัฐรายวัน

ที่มา : ธนาคารแห่งประเทศไทย

D : AO1 F : อัตราแลกเปลี่ยน