



เดือนธันวาคม 2555 และแนวโนมเดือนมกราคม 2556



สำนักส่งเสริมการค้าสินค้าเกษตร

ธันวาคม 2555

สารบัญ

	หน้า
สถานการณ์สินค้าเกษตร	
ภาพรวม	1
สถานการณ์รายกลุ่มสินค้า	3
การช่วยเหลือด้านการตลาดสินค้าเกษตรของ คชก.	9
ราคารับจํานาสินค้าเกษตร	13
ข้อมูลรายสินค้า	
กลุ่มสินค้าผลิตเพื่อส่งออก	
1. ข้าว	14
2. มันสำปะหลัง	28
3. ยางพารา	32
4. ใ้กอเนื้อ	37
5. กุ้งขาวแวนนาไม	39
กลุ่มสินค้าผลิตเพื่อบริโภคภายในประเทศ	
6. ข้าวโพดเลี้ยงสัตว์	42
7. กาแฟ	48
8. ปาล์มน้ำมัน	52
9. มะพร้าว	56
10. ส้มเขียวหวาน	64
11. สุกกร	67
12. ไข่ไก่	69
13. ใ้กอเนื้อ	71
14.เกลือทะเล	73
15. ถั่วเหลือง	75
16. กากถั่วเหลือง	79
17. ปลาป่น	83
อัตราแลกเปลี่ยนเงินดอลลาร์สหรัฐ	87

**สรุปสถานการณ์สินค้าเกษตรเดือนธันวาคม ๒๕๕๕
และแนวโน้มเดือนมกราคม ๒๕๕๖**

๑. ภาพรวมสถานการณ์ปัจจุบัน

- **ข้าวนาปี** อยู่ในช่วงผลผลิตออกมาก คาดว่าในเดือนนี้จะมีผลผลิตออกสู่ตลาดประมาณ ๗ - ๘ ล้านตัน ราคามีแนวโน้มอ่อนตัวลงแต่ยังคงเคลื่อนไหวอยู่ในเกณฑ์ดี เนื่องจากมีมาตรการรับจำนำรองรับ
- **ยางพารา** ผลผลิตออกสู่ตลาดมากขึ้น แม้ว่าภาวะเศรษฐกิจของโลกโดยรวมจะชะลอตัวแต่ความต้องการใช้ของจีนและญี่ปุ่นมีแนวโน้มเพิ่มขึ้น ราคามีแนวโน้มปรับตัวสูงขึ้น
- **มันสำปะหลัง** ผลผลิตออกสู่ตลาดมากขึ้นแต่การส่งออกชะลอตัว ราคามีแนวโน้มอ่อนตัวลงแต่มีมาตรการรับจำนำของภาครัฐรองรับ
- **ข้าวโพดเลี้ยงสัตว์** ผลผลิตออกสู่ตลาดน้อยลงเป็นลำดับ แต่คาดว่าจะมีการนำเข้าจากลาวและกัมพูชา (contract farming) ในช่วงเดือนธันวาคม ๒๕๕๕- กุมภาพันธ์ ๒๕๕๖ ซึ่งเป็นช่วงปลายฤดู ประมาณ ๒๐๐,๐๐๐ ตัน แม้ว่า การนำเข้าจะมีผลต่อระดับราคาในประเทศแต่คาดว่าราคาจะยังคงเคลื่อนไหวอยู่ในเกณฑ์ดี
- **ปาล์มน้ำมัน** ภาวะการค้าชะลอตัวและมีสต็อกน้ำมันฯ ในระบบมาก ราคาเคลื่อนไหวอยู่ในเกณฑ์ต่ำ ภาครัฐจะพยุงราคาโดยรับซื้อน้ำมันปาล์มดิบประมาณ ๕๐,๐๐๐ ตัน เพื่อให้โรงสกัดรับซื้อผลปาล์ม (น้ำมัน ๑๗%) จากเกษตรกร กก.ละ ๔ บาท และ (น้ำมัน๑๘.๕%) ๔.๓๕ บาท
- **ถั่วเหลือง** (ฤดูฝน) เป็นช่วงปลายฤดูถั่วฝืนผลผลิตออกสู่ตลาดน้อย ราคาอยู่ในเกณฑ์ดี
- **มะพร้าว** การส่งออกกะทิปรับตัวดีขึ้นมีผลช่วยให้ราคาขยับตัวสูงขึ้น แต่ปัจจุบันเข้าสู่ช่วงเปิดให้นำเข้ามะพร้าวผลจากต่างประเทศได้ (พ.ย.-พ.ค.) อาจมีผลกระทบต่อราคาภายในประเทศ
- **กาแฟ** ผลผลิตออกสู่ตลาดมากขึ้น ผู้ค้าท้องถิ่นและโรงงานแข่งขันรับซื้อ ราคาอยู่ในเกณฑ์ดี
- **ปลาป่น** อยู่ในช่วงมรสุมวัตถุดิบมีน้อย แนวโน้มราคาเคลื่อนไหวอยู่ในเกณฑ์สูง
- **สุกร** ผู้เลี้ยงเร่งระบายสุกรมีชีวิตออกสู่ตลาดเพื่อลดความเสี่ยงเรื่องโรคระบาด ทำให้มีสุกรส่วนเกินในระบบ ราคาอ่อนตัวลงจากเดือนก่อน
- **ไก่เนื้อ** ภาวะการค้าปกติ แต่มีการระบายไก่มีชีวิตขนาดเล็กออกสู่ตลาดมากเพื่อลดต้นทุนการเลี้ยง ซึ่งจะมีผลทำให้ราคาปรับตัวสูงขึ้นระดับหนึ่ง
- **ไข่ไก่** ยังมีผลผลิตส่วนเกินในระบบ แต่ความต้องการที่มีมากขึ้นในช่วงปีใหม่และฤดูกาลท่องเที่ยว จะช่วยไม่ให้ราคาอ่อนตัวลงมาก
- **กุ้งขาวแวนนาไม** ผลผลิตออกสู่ตลาดน้อยลง ราคาเคลื่อนไหวอยู่ในเกณฑ์ดี
- **ส้มเขียวหวาน** ผลผลิตออกสู่ตลาดมากขึ้น ราคาอยู่ในเกณฑ์ดีเนื่องจากผลผลิตมีน้อยและความต้องการช่วงเทศกาลปีใหม่มาก
- **สับปะรด** ผลผลิตยังออกสู่ตลาดมาก ราคาเคลื่อนไหวอยู่ระดับต่ำต่อเนื่องจากเดือนที่ผ่านมา
- **มะนาว** ผลผลิตออกสู่ตลาดน้อยลง ราคาปรับตัวสูงขึ้นตามฤดูกาล
- **หอมแดง** (จ.ศรีสะเกษ) ผลผลิตออกสู่ตลาดมากขึ้น แนวโน้มราคาอ่อนตัวลง
- **หอมหัวใหญ่** ผลผลิตฤดูใหม่เริ่มออกสู่ตลาด ราคายังเคลื่อนไหวอยู่ในเกณฑ์ดี
- **เกลือ** ผลผลิตที่จำหน่ายเป็นผลผลิตที่เก็บไว้จากฤดูที่ผ่านมา ราคาอยู่ในเกณฑ์ดี

๒. ภาวะการณ์ผลผลิตสินค้าเกษตรของโลก

กระทรวงเกษตรของสหรัฐฯ (USDA) ได้ประเมินสถานการณ์การผลิตสินค้าเกษตรสำคัญของโลกในเดือนธันวาคม ๒๕๕๕ ไว้ ดังนี้

๒.๑ **พืชน้ำมัน** คาดว่าในฤดูกาลผลิตปี ๒๕๕๕/๕๖ จะมีผลผลิตพืชน้ำมัน (ไม่รวมน้ำมันปาล์ม) ประมาณ ๔๖๒.๖๖ ล้านตัน มากกว่าปีที่ผ่านมา(๔๔๒.๕๕ ล้านตัน) ประมาณ ๒๐.๑๑ ล้านตัน (+๔.๖๒%) สำหรับ พืชน้ำมันที่คาดว่าจะมีผลผลิตเพิ่มขึ้น ได้แก่ ถั่วเหลือง ผลผลิต ๒๖๗.๗๒ ล้านตัน เพิ่มขึ้น ๒๘.๐๙ ล้านตัน (+๑๑.๗๒%) ถั่วลิสง ผลผลิต ๓๖.๕๗ ล้านตัน เพิ่มขึ้น ๑.๒๘ ล้านตัน (+๓.๖๓%) เมล็ดในปาล์ม ผลผลิต ๑๔.๑๕ ล้านตัน เพิ่มขึ้น ๐.๘๔ ล้านตัน (+๖.๓๑%) เนื้อมะพร้าวแห้ง ผลผลิต ๕.๖๖ ล้านตัน เพิ่มขึ้น ๐.๑๒ ล้านตัน (+๒.๑๗%) ส่วนพืชน้ำมันที่คาดว่าจะผลผลิตจะลดลง ได้แก่ เรปซีด ผลผลิต ๕๙.๒๘ ล้านตัน ลดลง ๒.๓๕ ล้านตัน (-๓.๘๒%) เมล็ดฝ้าย ผลผลิต ๔๓.๙๓ ล้านตัน ลดลง ๒.๗๐ ล้านตัน (-๕.๗๘%) เมล็ดทานตะวัน ผลผลิต ๓๕.๖๙ ล้านตัน ลดลง ๔.๘๔ ล้านตัน (-๑.๙๔%) สำหรับ น้ำมันปาล์ม คาดว่าจะมีผลผลิตประมาณ ๕๓.๓๓ ล้านตัน เพิ่มขึ้นจากปีที่ผ่านมา ๒.๖๓ ล้านตัน (+๕.๑๙%)

๒.๒ **ธัญพืช** ในปี ๒๕๕๕/๕๖ USDA คาดว่าผลผลิตธัญพืชจะมีประมาณ ๑,๗๑๓.๓๑ ล้านตัน น้อยกว่าปีที่ผ่านมาประมาณ ๘๒.๒๖ ล้านตัน (-๔.๕๘%) โดยสถานการณ์รายพืชสรุปได้ ดังนี้

๒.๒.๑ **ข้าวสาลี** มีผลผลิตประมาณ ๖๕๕.๑๑ ล้านตัน น้อยกว่าปี ๒๕๕๔/๕๕ (๖๙๖.๔๓ ล้านตัน) ๔๑.๓๒ ล้านตัน (-๕.๙๓%) ผลจากสภาพความแปรปรวนของอากาศในประเทศผู้ผลิตรายใหญ่ โดยเฉพาะประเทศที่เคยอยู่ในสหภาพรัสเซียเดิม (FSU-๑๒) เช่น รัสเซีย คาซัคสถาน ยูเครน อุเบกิสถาน ผลผลิตลดลงประมาณ ๓๖.๖๘ ล้านตัน ส่วนออสเตรเลีย ลดลง ๗.๙๒ ล้านตัน (-๒๖.๔๘%) ประเทศสมาชิก EU ลดลง ๕.๕๐ ล้านตัน (-๔.๐๑%) เป็นต้น

๒.๒.๒ **ธัญพืชเมล็ดหยาบ** คาดว่าจะมีผลผลิตประมาณ ๑,๑๑๘.๙๕ ล้านตัน น้อยกว่าปีที่ผ่านมา (๑,๑๕๒.๕๕ ล้านตัน) ประมาณ ๓๓.๖๐ ล้านตัน (-๒.๙๒%) โดยธัญพืชที่คาดว่าจะมีปริมาณลดลง ได้แก่ ข้าวโพดฯ ผลผลิต ๘๔๙.๐๙ ล้านตัน ลดลง ๓๒.๖๖ ล้านตัน (-๓.๗๐%) ข้าวบาเลย์ ผลผลิต ๑๓๐.๑๑ ล้านตัน ลดลง ๔.๑๔ ล้านตัน (-๓.๐๘%) ข้าวโอ๊ต ผลผลิต ๒๐.๖๓ ล้านตัน ลดลง ๒.๐๒ ล้านตัน (-๘.๙๐%) ส่วนธัญพืชที่คาดว่าจะมีปริมาณเพิ่มขึ้น ได้แก่ ข้าวฟ่าง ผลผลิต ๕๙.๓๐ ล้านตัน เพิ่มขึ้น ๕.๒๖ ล้านตัน (+๙.๗๔%) ข้าวไรน์ ผลผลิต ๑๔.๑๑ ล้านตัน เพิ่มขึ้น ๑.๙๓ ล้านตัน (+๑๕.๘๕%)

๒.๓ **ข้าวสาร** USDA คาดว่าผลผลิตปี ๒๕๕๕/๕๖ มีประมาณ ๔๖๕.๓๔ ล้านตัน ซึ่งใกล้เคียงกับ ปี ๒๕๕๔/๕๕ (๔๖๕.๐๑ ล้านตัน) ขณะที่ความต้องการบริโภคข้าวของโลกมีประมาณ ๔๖๘.๕๐๗ ล้านตัน เพิ่มขึ้นจากปีที่ผ่านมา (๔๕๗.๙๖๒ ล้านตัน) ประมาณ ๑๐.๕๔๕ ล้านตัน (+๒.๓๐%) และมากกว่าผลผลิตประมาณ ๓.๑๖๖ ล้านตัน (+๐.๖๘%) ส่งผลให้สต็อกปลายปี ๒๕๕๕/๕๖ ลดลงมาอยู่ในระดับ ๑๐๒.๕๓๕ ล้านตัน น้อยกว่าปีที่ผ่านมา ๓.๑๖๖ ล้านตัน (-๓%) ส่วน **การค้าข้าวในตลาดโลก** ในปี ๒๕๕๕/๕๖ USDA คาดว่า จะมีประมาณ ๓๖.๑๑๕ ล้านตัน น้อยกว่าปีที่ผ่านมา (๓๘.๕๐๙ ล้านตัน) ประมาณ ๒.๓๙๔ ล้านตัน สำหรับ ปริมาณการส่งออกของไทยคาดว่าจะอยู่ในระดับ ๘.๐ ล้านตัน เวียดนามประมาณ ๗.๐ ล้านตัน และอินเดีย ประมาณ ๖.๕ ล้านตัน ตามลำดับ

สำหรับราคาส่งออกข้าวไทยเมื่อวันที่ ๑๙ ธันวาคม ๒๕๕๕ (สมาคมผู้ส่งออกข้าวไทย) ราคาข้าวหอมมะลิ ชั้น ๑ ใหม่ (f.o.b.) ตันละ ๑,๑๐๑ เหรียญ สหรัฐ. ข้าวขาว ๑๐๐% ชั้น ๒ (f.o.b.) ตันละ ๖๐๑ เหรียญ สหรัฐ. และข้าวนี้ ๑๐๐% (f.o.b.) ตันละ ๕๘๒ เหรียญ สหรัฐ. ส่วนข้าวสหรัฐ(เมล็ดยาว #๔/๕) ตันละ ๖๑๕ เหรียญ สหรัฐ. ข้าวขาว ๕% เวียดนาม ตันละ ๔๑๐ เหรียญ สหรัฐ. อินเดีย ตันละ ๔๓๐ เหรียญ สหรัฐ. ปากีสถาน ตันละ ๔๒๕ เหรียญ สหรัฐ. ส่วนข้าวนี้อินเดียและปากีสถาน ตันละ ๔๒๕ และ ๔๕๕ เหรียญ สหรัฐ. ตามลำดับ

๓. แนวโน้มสถานการณ์เดือนมกราคม ๒๕๕๖

- **ข้าวนาปี** ผลผลิตออกสู่ตลาดน้อยลง ราคาเคลื่อนไหวอยู่ในเกณฑ์ดีตามมาตรการรับจำนำของภาครัฐ

- **ยางพารา** ความต้องการใช้ใน ปี ๒๕๕๖ มีแนวโน้มลดลงตามภาวะเศรษฐกิจโลกที่ชะลอตัวแม้ว่าความต้องการจากจีนและญี่ปุ่นจะมีแนวโน้มเพิ่มขึ้นก็ตาม ราคาจะเคลื่อนไหวไม่มากนัก
- **มันสำปะหลัง** ผลผลิตออกสู่ตลาดมากในช่วงเดือนมกราคม - มีนาคม ๒๕๕๖ ราคามีแนวโน้มอ่อนตัวลง แต่ภาครัฐมีมาตรการรับจำนำรองรับ
- **ข้าวโพดเลี้ยงสัตว์** ผลผลิตออกสู่ตลาดน้อยลงตามฤดูกาล ราคายังเคลื่อนไหวอยู่ในเกณฑ์ดี
- **ปาล์มน้ำมัน** แนวโน้มราคาจะปรับตัวสูงขึ้นตามปริมาณผลผลิตที่จะมีน้อยลงและผลจากการแทรกแซงตลาดของภาครัฐ
- **ถั่วเหลือง** (ฤดูฝน) ผลผลิตออกสู่ตลาดหมดแล้ว ส่วนถั่วฤดูแล้งจะออกสู่ตลาดในช่วงเดือน มีนาคม - เมษายน ๒๕๕๖
- **มะพร้าว** โรงงานกะทิขอนำเข้ามะพร้าวผลเพื่อเป็นวัตถุดิบในการผลิต ซึ่งจะมีผลกระทบต่อราคาภายในประเทศ
- **กาแฟ** ผลผลิตออกสู่ตลาดมากตามฤดูกาลแต่น้อยกว่าความต้องการ ราคายอยู่ในเกณฑ์ดี
- **ปลาป่น** ปริมาณวัตถุดิบยังมีน้อย ราคาจะเคลื่อนไหวอยู่ในเกณฑ์สูง
- **สุกร** ปริมาณสุกรมีชีวิตยังมีมากขณะที่การค้ายังชะลอตัว ราคามีแนวโน้มเคลื่อนไหวอยู่ในเกณฑ์ต่ำ
- **ไก่เนื้อ** ภาวะการผลิตการค้ำปกติ แนวโน้มราคาเคลื่อนไหวอยู่ในเกณฑ์ดี
- **ไข่ไก่** ปริมาณผลผลิตยังมีมากเกินความต้องการและจะมีผลผลิตสะสมคงเหลือในช่วงวันหยุดปีใหม่มากขึ้น คาดว่าราคายังเคลื่อนไหวอยู่ในเกณฑ์ต่ำ
- **กุ้งขาวแวนนาไม** ผลผลิตมีน้อยเนื่องจากสภาพอากาศเย็นทำให้กุ้งโตช้า ราคาเคลื่อนไหวอยู่ในเกณฑ์ดี
- **ส้มเขียวหวาน** อยู่ในช่วงเทศกาลปีใหม่-ตรุษจีน (๑๐ ก.พ.๕๖) แนวโน้มราคาเคลื่อนไหวอยู่ในเกณฑ์ดี
- **สับปะรด** ผลผลิตออกสู่ตลาดน้อยลง ราคามีแนวโน้มจะปรับตัวสูงขึ้น แต่สถานการณ์การส่งออกที่ยังชะลออาจทำให้ราคาเคลื่อนไหวไม่มากนัก
- **มะนาว** ผลผลิตออกสู่ตลาดน้อยลงตามฤดูกาล ราคามีแนวโน้มปรับตัวสูงขึ้น
- **หอมแดง** ผลผลิตออกสู่ตลาดมากขึ้น แนวโน้มราคาอ่อนตัวลง
- **หอมหัวใหญ่** ผลผลิตฤดูใหม่ออกสู่ตลาดมากขึ้นแต่มีความต้องการเพื่อส่งออก ราคายังอยู่ในเกณฑ์ดี
- **กระเทียม** ผลผลิตฤดูใหม่เริ่มออกสู่ตลาด คาดว่าราคากระเทียมสดจะอยู่ในเกณฑ์ดี
- **เกลือทะเล** ผลผลิตฤดูใหม่เริ่มทยอยออกสู่ตลาด แนวโน้มราคาอยู่ในเกณฑ์ดี

แนวโน้มสถานการณ์รายกลุ่มสินค้า

๓.๑ กลุ่มสินค้าที่ผลิตเพื่อส่งออก สถานการณ์สินค้าเกษตรที่สำคัญ ได้แก่

(๑) **ข้าว** กระทรวงเกษตรฯ ได้ปรับประมาณผลผลิตข้าวนาปี ปี ๒๕๕๕/๕๖ เพิ่มขึ้นจาก ๒๖.๑๘๖ ล้านตัน (ณ ก.ย.๕๕) เป็น ๒๗.๐๐๘ ล้านตัน (ณ ธ.ค.๕๕) ซึ่งมากกว่าผลผลิต ปี ๒๕๕๔/๕๕ ประมาณ ๑.๐๗๖ ล้านตัน (+๔.๑๕%) โดยในช่วงเดือนธันวาคม ๒๕๕๕ จะมีผลผลิตออกสู่ตลาดประมาณ ๗.๖๕๔ ล้านตัน และปริมาณจะลดน้อยลงจนจะสิ้นสุดฤดูกาลในเดือนมีนาคม โดยในเดือนมกราคม จะมีผลผลิตประมาณ ๑.๐๕๓ ล้านตัน เดือนกุมภาพันธ์ ๐.๓๑๓ ล้านตัน และเดือนมีนาคม ๐.๑๑๑ ล้านตัน ปัจจุบันราคาข้าวเปลือกที่เกษตรกรขายได้ยังเคลื่อนไหวอยู่ในเกณฑ์ดีตามมาตรการรับจำนำของรัฐบาล

ภาวะการค้า ราคาซื้อขายข้าวเปลือกในตลาดสำคัญ (ณ ๒๕ ธ.ค.๕๕) เป็นดังนี้ ข้าวเปลือกเจ้า ๕% ตันละ ๙,๐๐๐ - ๑๑,๕๐๐ บาท ข้าวเปลือกหอมมะลิ ตันละ ๑๔,๖๐๐ - ๑๗,๐๐๐ บาท และข้าวเปลือกเหนียว ตันละ ๑๒,๑๐๐ - ๑๓,๕๐๐ บาท ส่วน การค้าข้าวสาร ราคาซื้อขาย เป็นดังนี้ ข้าวขาว ๑๐๐%

ชั้น ๒ กระสอบละ ๑,๖๘๐ - ๑,๖๙๐ บาท ข้าวหอมมะลิ ๑๐๐% ชั้น ๒ กระสอบละ ๓,๐๕๐ - ๓,๐๖๐ บาท ข้าวเหนียว ๑๐% เมล็ดยาว กระสอบละ ๒,๒๕๐ - ๒,๒๖๐ บาท และข้าวหนึ่ง ๑๐๐% กระสอบละ ๑,๖๒๐ - ๑,๖๔๐ บาท

การส่งออก ปัจจุบัน (๑ ม.ค. - ๒๑ ธ.ค.๕๕) ส่งออกไปแล้ว ๖.๗๓๒ ล้านบาท ด้านต้น ต่ำกว่า ช่วงเดียวกันของปีที่ผ่านมา (๑๐.๔๓๑ ล้านบาท) ร้อยละ ๓๕.๔๖

ผลการรับจำนำ ข้าวนาปี ปี ๒๕๕๕/๕๖ ณ ๒๔ ธันวาคม ๒๕๕๕ รับจำนำได้แล้ว ๗,๖๒๐,๖๖๕ ตัน จำแนกเป็น ข้าวเปลือกเจ้า ๔,๓๐๔,๙๓๑ ตัน ข้าวเปลือกหอมมะลิ ๒,๔๖๑,๕๑๐ ตัน ข้าวเปลือกหอมจังหวัด ๔๒๗,๕๓๗ ตัน ข้าวเปลือกปทุมธานี ๑๙,๐๕๕ ตัน ข้าวเปลือกเหนียว ๔๐๗,๖๓๓ ตัน

(๒) **มันสำปะหลัง** กระทรวงเกษตรฯ ปรับลดคาดการณ์ผลผลิต ปี ๒๕๕๕/๕๖ จาก ๒๗.๕๔๗ ล้านตัน ณ เดือนกันยายน ๒๕๕๕ เป็น ๒๗.๐๐๘ ล้านตัน ในเดือนธันวาคม มากกว่า ปี ๒๕๕๔/๕๕ (๒๕.๙๓๒ ล้านตัน) ประมาณ ๑.๐๗๖ ล้านตัน หรือเพิ่มขึ้นร้อยละ ๔.๑๕ ผลผลิตจะออกมากช่วงเดือน มกราคม - มีนาคม ๒๕๕๖ ประมาณ ร้อยละ ๕๒ ของผลผลิตรวมหรือคิดเป็นหัวมันสดประมาณ ๑๔ ล้านตัน ปัจจุบันเกษตรกรขาดหัวมันออกจำหน่ายมากขึ้น ขณะที่ภาวะการส่งออกชะลอตัวผลจากราคาแอลกอฮอล์และข้าวโพดในประเทศจีนอ่อนตัวลง ประกอบกับเป็นช่วงวันหยุดยาว สำหรับราคาหัวมันสดที่เกษตรกรขายได้ เชื้อแป้ง ๒๕% จ.นครราชสีมา (๒๕ ธ.ค.๕๕) เฉลี่ย กก.ละ ๒.๑๐ - ๒.๓๐ บาท ต่ำกว่าราคาเฉลี่ยในเดือนที่ผ่านมา (๒.๔๘ บาท/กก.) กก.ละ ๐.๒๘ บาท ราคามีแนวโน้มอ่อนตัวลงตามปริมาณผลผลิตที่จะออกสู่ตลาดมากขึ้นในระยะต่อไป ทั้งนี้ คณะรัฐมนตรีได้อนุมัติให้ดำเนินการรับจำนำเพื่อยกระดับราคาให้เกษตรกรแล้ว ตั้งแต่วันที่ ๑ ธันวาคม ๒๕๕๕ และจะสิ้นสุดการรับจำนำในวันที่ ๓๑ มีนาคม ๒๕๕๖ โดยราคาจำนำ เดือนธันวาคม ๒๕๕๕ มันสำปะหลังเชื้อแป้ง ๒๕ กก.ละ ๒.๖๐ บาท ปรับเพิ่มเดือนละ ๐.๐๕ บาท ปริมาณ เป้าหมาย ๑๐ ล้านตัน (ข้อมูลเพิ่มเติม <http://www.dit.go.th/> => สินค้าเกษตร => การรับจำนำสินค้าเกษตร => มันสำปะหลัง ปี ๒๕๕๕/๕๖)

ผลการรับจำนำ (ณ ๒๓ ธ.ค.๕๕) มีลานมันโรงแปงสมัครเข้าร่วมโครงการรวม ๕๙๖ ราย แยกเป็นลานมัน ๕๕๓ ราย โรงแปง ๔๓ ราย เปิดจุดรับจำนำแล้ว ๖๖ จุด แยกเป็นลานมัน ๕๙ จุด โรงแปง ๗ จุด ปริมาณหัวมันสดที่รับจำนำได้ ๓๐,๗๖๕ ตัน จำแนกเป็นลานมัน ๑๕,๙๑๑ ตัน โรงแปง ๑๔,๘๕๔ ตัน

(๓) **ไก่เนื้อ** กระทรวงเกษตรฯ คาดว่าในปี ๒๕๕๖ จะมีผลผลิตประมาณ ๑,๑๐๔.๐๕๑ ล้านตัว หรือคิดเป็นซากบริโภคประมาณ ๑.๕๑๓ ล้านตัน เพิ่มขึ้นจากปีที่ผ่านมาร้อยละ ๔.๕๖ จะใช้บริโภคภายในประเทศประมาณ ๑.๐ - ๑.๑ ล้านตัน และส่งออกประมาณ ๐.๔ - ๐.๕ ล้านตัน คาดว่าการส่งออกในปี ๒๕๕๖ ยังอยู่ในเกณฑ์ดีแม้ว่าจะเกิดวิกฤตเศรษฐกิจในยุโรปซึ่งเป็นตลาดหลัก แต่เนื้อไก่เป็นอาหารโปรตีนที่เป็นที่นิยมของผู้บริโภคและมีราคาต่ำเมื่อเทียบกับโปรตีนอื่น ในขณะที่การผลิตยังประสบปัญหาต้นทุนวัตถุดิบอาหารสัตว์ที่คาดว่าจะยังเคลื่อนไหวอยู่ในเกณฑ์สูง และขาดแคลนแรงงานในโรงงานแปรรูป ปัจจุบัน (๒๕ ธ.ค.๕๕) ราคาไก่มีชีวิตหน้าโรงฆ่า ราคา กก.ละ ๔๓ - ๔๔ บาท สูงกว่าเดือนที่ผ่านมาเฉลี่ย กก.ละ ๔.๗๗ บาท หรือเพิ่มขึ้นร้อยละ ๑๒.๓๒ ราคาไก่มีแนวโน้มเคลื่อนไหวอยู่ในเกณฑ์ดีตามความต้องการที่ยังมีมากในช่วงเทศกาลปีใหม่และฤดูการท่องเที่ยว สำหรับการส่งออกในช่วงมกราคม - ตุลาคม ๒๕๕๕ ไทยส่งออกเนื้อไก่และผลิตภัณฑ์ไปแล้ว ๔๔๖,๕๙๔ ตัน มูลค่า ๕๖,๓๙๖ ล้านบาท

(๔) **กุ้งขาวแวนนาไม** กรมประมงคาดว่าผลผลิตกุ้งใน ปี ๒๕๕๖ จะมีประมาณ ๐.๕๐๐ ล้านตัน มากกว่าปีที่ผ่านมา (๐.๔๘๐ ล้านตัน) ร้อยละ ๔.๑๗ ส่วนใหญ่ผลิตเพื่อการส่งออก แนวโน้มการส่งออกในปี ๒๕๕๖ การส่งออกยังต้องเผชิญกับปัญหาข้อกีดกันทางการค้าของประเทศคู่ค้า และปัญหาวิกฤตเศรษฐกิจของโลกที่ยังคงมีอยู่ รวมทั้งราคาส่งออกของประเทศคู่แข่ง เช่น อินเดีย เวียดนามและอินโดนีเซีย

อย่างไรก็ตาม คาดว่าการส่งออกในปีหน้ายังคงอยู่ในระดับใกล้เคียงกับปี ๒๕๕๕ คือ ประมาณ ๐.๓๗๐ - ๐.๔๐๐ ล้านตัน ปัจจุบัน (๒๕ ธ.ค.๕๕) ราคาซื้อขายกุ้งขาวแวนนาไม ณ ตลาดกลางสมุทรสาคร (ขนาด ๖๐ ตัว/กก.) เคลื่อนไหวอยู่ที่ กก.ละ ๑๕๐ บาท สูงกว่าเดือนที่ผ่านมาเฉลี่ย กก.ละ ๓.๐๐ บาท แนวโน้มในช่วงปลายปี ๒๕๕๕ ต่อต้นปี ๒๕๕๖ ผลผลิตจะมีน้อยลงตามสภาพอากาศที่เย็นลงซึ่งเป็นอุปสรรคต่อการเจริญเติบโตของกุ้ง และเกษตรกรบางส่วนจะชะลอนำกุ้งลงเลี้ยงเพื่อพักบ่อด้วย แนวโน้มราคายังเคลื่อนไหวอยู่ในเกณฑ์ดี สำหรับการส่งออกในช่วงเดือนมกราคม - ตุลาคม ๒๕๕๕ ไทยส่งออกกุ้งไปแล้วปริมาณ ๐.๒๘๙ ล้านตัน มูลค่า ๗๘,๘๐๙ ล้านบาท

๓.๒ กลุ่มสินค้าที่ผลิตเพื่อบริโภคภายในประเทศ สถานการณ์สินค้าเกษตรที่สำคัญ ได้แก่

(๑) **ข้าวโพดเลี้ยงสัตว์** ฤดูกาลผลิต ปี ๒๕๕๕/๕๖ (ณ ธ.ค.๕๕) มีประมาณ ๔.๘๗๐ ล้านตัน น้อยกว่าปี ๒๕๕๔/๕๕ (๔.๙๒๑ ล้านตัน) เล็กน้อย ขณะที่ความต้องการใช้คาดว่าจะมีประมาณ ๔.๖ - ๔.๗ ล้านตัน ปัจจุบันผลผลิตส่วนใหญ่ออกสู่ตลาดไปมากกว่าร้อยละ ๙๐ หรือประมาณ ๔.๕ ล้านตัน ส่วนที่เหลือจะทยอยออกสู่ตลาดไปจนถึงประมาณเดือนมีนาคม ๒๕๕๖ ในฤดูกาลผลิตนี้เกษตรกรสามารถขายข้าวโพดฯ ได้ราคาค่อนข้างดีเมื่อเทียบกับปีที่ผ่านมา เนื่องจากการเพาะปลูกข้าวโพดฯ ของโลกได้รับผลกระทบจากสภาพอากาศร้อนและแห้งแล้งทำให้ผลผลิตลดลงมาก (-๓.๗๐%) ปัจจุบัน (๒๕ ธ.ค.๕๕) ราคาซื้อขายในแหล่งผลิต จ.เพชรบูรณ์ เฉลี่ย กก.ละ ๙.๕๕-๙.๖๗ บาท ต่ำกว่าเดือนที่ผ่านมาเฉลี่ย (๙.๙๖ บาท) กก.ละ ๐.๓๕ บาท แนวโน้มราคาเคลื่อนไหวอยู่ในเกณฑ์ดีเนื่องจากเป็นปลายฤดูผลผลิตมีน้อยลงตามฤดูกาล

(๒) **ปาล์มน้ำมัน** กระทรวงเกษตรฯ คาดการณ์ผลผลิตปาล์มน้ำมัน ปี ๒๕๕๕ (ณ ธ.ค.๕๕) มีประมาณ ๑๒.๐๑๕ ล้านตัน มากกว่าปี ๒๕๕๔ (๑๑.๓๒๗ ล้านตัน) ร้อยละ ๖.๐๘ คิดเป็นน้ำมันปาล์มดิบที่จะผลิตได้ประมาณ ๒.๐ ล้านตัน สำหรับความต้องการใช้คาดว่าจะอยู่ในระดับ ๑.๙ - ๒.๐ ล้านตัน แบ่งเป็นน้ำมันบริโภค ๑.๐ ล้านตัน ผลิตไบโอดีเซล ๐.๖ - ๐.๗ ล้านตัน ส่งออกประมาณ ๐.๓ ล้านตัน และคาดว่าจะมีสต็อกสำรองในประเทศอีก ๐.๔ - ๐.๕ ล้านตัน ภาวะการผลิตการค้าในช่วงที่ผ่านมาค่อนข้างผันผวน ทั้งปริมาณและคุณภาพผลปาล์มที่เกษตรกรตัดออกจำหน่าย ปริมาณสต็อกน้ำมันปาล์มในประเทศที่อยู่ในระดับสูง รวมทั้งมาเลเซียและอินโดนีเซียมีสต็อกน้ำมันฯ ที่ต้องระบายส่งออกอีกจำนวนมาก มีผลทำให้ราคาน้ำมันปาล์มอ่อนตัวลง จนภาครัฐต้องเข้าแทรกแซงตลาดรับซื้อน้ำมันปาล์มดิบจากโรงสกัดฯ เป้าหมาย ๕๐,๐๐๐ ตัน ในราคาตันละ ๒๕ บาท เพื่อให้โรงสกัดฯ ไปรับซื้อผลปาล์มจากเกษตรกร คุณภาพน้ำมัน ๑๗% กก.ละ ๔ บาท และน้ำมัน ๑๘% กก.ละ ๔.๓๕ บาท ปัจจุบัน (๒๕ ธ.ค.๕๕) ราคาผลปาล์มทะเลาย (น้ำมัน ๑๗%) ที่เกษตรกรขายได้ปรับตัวขึ้นมาอยู่ที่ กก.ละ ๔.๐๐ - ๔.๔๐ บาท ใกล้เคียงกับราคาเฉลี่ยของเดือนที่ผ่านมา (๔.๒๑ บาท) แนวโน้มภาวะตลาดในช่วง ปี ๒๕๕๖ คาดว่าจะยังคงมีปัญหาด้านราคาอยู่เนื่องจากภาวะการผลิตและการใช้น้ำมันพืชของโลกยังคงมีความผันผวนตามภาวะเศรษฐกิจโลกที่คาดว่าจะชะลอตัวและประเทศสมาชิก EU บางประเทศจะต้องเผชิญกับภาวะเศรษฐกิจอย่างรุนแรงอีกด้วย

(๓) **มะพร้าว** คาดว่าผลผลิตในปี ๒๕๕๖ จะมีปริมาณใกล้เคียงกับ ปี ๒๕๕๕ ประมาณ ๑.๐๐ - ๑.๑๐ ล้านตัน ซึ่งเป็นผลสืบเนื่องจากการระบาดของศัตรูมะพร้าวในปี ๒๕๕๔ อย่างไรก็ตาม เพื่อให้มีมะพร้าวผลใช้ในอุตสาหกรรมแปรรูปและบริโภคภายในประเทศ ได้มีการนำเข้าบางส่วนเพื่อบรรเทาความขาดแคลนในช่วงปลายปี ๒๕๕๔ ต่อต้นปี ๒๕๕๕ แต่ภาวะการค้าทั้งในประเทศและการส่งออกชะลอตัว ทำให้ราคาภายในประเทศอ่อนตัวลง จนภาครัฐต้องเข้าไปช่วยเหลือโดยการชดเชยส่วนต่างราคาเนื้อมะพร้าวแห้ง เป้าหมายรับซื้อที่ต่ำกว่าราคาของผู้ประกอบการที่เข้าร่วมโครงการรับซื้อจากเกษตรกร มีผลช่วยให้ราคามะพร้าวขยับตัวสูงขึ้น แนวโน้มในปี ๒๕๕๖ คาดว่าระดับราคามะพร้าวยังคงเคลื่อนไหวในระดับต่ำ เนื่องจากภาวะการส่งออกผลิตภัณฑ์ยังคงชะลอตัวตามภาวะเศรษฐกิจโลกที่ยังไม่ฟื้นตัวเข้าสู่ภาวะปกติ ปัจจุบัน

(สัปดาห์ที่ ๓) ของเดือนธันวาคม ราคาที่เกษตรกรขายได้มะพร้าวผลแก่ (ผลใหญ่) เฉลี่ย ผลละ ๓.๖๔ บาท สูงกว่าราคาเฉลี่ยในเดือนที่ผ่านมา ผลละ ๐.๒๘ บาท

(๔) **สุกรมีชีวิต** กระทรวงเกษตรฯ คาดการณ์ปริมาณสุกรขุน ปี ๒๕๕๖ มีประมาณ ๑๓.๐๗๒ ล้านตัว เพิ่มขึ้นจาก ปี ๒๕๕๕ (๑๒.๘๒๘ ล้านตัว) ร้อยละ ๑.๙๐ และมากกว่าความต้องการภายในประเทศที่คาดว่าจะมีประมาณ ๑๒ ล้านตัว ผลผลิตส่วนเกินต้องระบายส่งออกไปประเทศเพื่อนบ้านใกล้เคียงเพื่อรักษาระดับราคาภายในประเทศ แนวโน้มราคาคาดว่าจะเคลื่อนไหวใกล้เคียงกับปี ๒๕๕๕ ในขณะที่ต้นทุนการเลี้ยงจะยังอยู่ในเกณฑ์สูงโดยเฉพาะวัตถุดิบอาหารสัตว์ เช่น รำข้าว ปลายข้าว มันสำปะหลัง ที่รัฐแทรกแซงตลาดในราคาสูง ปริมาณผลผลิตข้าวโพดฯ ของโลกที่ลดลงมากทำให้ราคาเคลื่อนไหวอยู่ในเกณฑ์สูง ปัจจุบันปริมาณสุกรในระบบสอดคล้องกับความต้องการมากขึ้น ภาวะการค้าคล่องตัวขึ้นตามความต้องการในช่วงเทศกาลปีใหม่และฤดูการท่องเที่ยว ราคาสุกรมีชีวิตที่เกษตรกรขายได้ (ภาคกลาง ณ ๒๕ ธ.ค.๕๕) กก.ละ ๕๕ - ๕๖ บาท สูงกว่าเดือนที่ผ่านมาเฉลี่ย กก.ละ ๐.๖๔ บาท

(๕) **ไข่ไก่** คาดว่าในปี ๒๕๕๖ จะมีผลผลิตไข่ไก่ในระบบประมาณ ๑๑,๔๒๑ ล้านฟอง สูงกว่าปีที่ผ่านมา ร้อยละ ๔.๔๐ และมากกว่าความต้องการบริโภคในประเทศ ที่คาดว่าจะมีประมาณ ๑๐.๕ - ๑๑.๐ ล้านฟอง ซึ่งเป็นผลสืบเนื่องจากการเพิ่มการนำเข้าพ่อแม่พันธุ์ไก่ไข่ในช่วงปลายปี ๒๕๕๓ เพื่อแก้ไขปัญหาปริมาณไข่ที่ลดลงจากการเกิดโรคระบาดและสภาพอากาศที่แปรปรวน มีผลทำให้ปริมาณไข่ไก่ที่ออกสู่ตลาดตั้งแต่ช่วงปลาย ปี ๒๕๕๔ มีมากเกินความต้องการ ซึ่งผู้เลี้ยงได้มีการปรับลดแม่ไก่ไข่ขึ้นกรงออกบางส่วน ในขณะที่ผู้นำเข้าไก่พันธุ์ก็ได้ปรับลดการผลิตแม่ไก่ไข่ลงซึ่งส่วนนี้คาดว่าจะเห็นผลในช่วงปลายปี ๒๕๕๖ ต่อปี ๒๕๕๗ ปัจจุบันผลผลิตส่วนในระบบมีปริมาณลดลงทั้งผลจากการลดแม่ไก่ไข่ขึ้นกรงก่อนกำหนดและมีปัญหาโรคระบาดในบางพื้นที่ ในขณะที่ภาวะการค้าคล่องตัวขึ้น สำหรับราคาไข่ไก่คละหน้าฟาร์ม (ณ ๒๕ ธ.ค.๕๕) ฟองละ ๒.๔๐ บาท ใกล้เคียงกับราคาเฉลี่ยในเดือนที่ผ่านมา (๒.๔๑ บาท) คาดว่าราคาจะยังทรงตัวหรืออาจขยับสูงขึ้นเล็กน้อย

(๖) **เมล็ดกาแฟ** USDA คาดการณ์ผลผลิต ปี ๒๕๕๕/๕๖ มีประมาณ ๙.๐๗๗ ล้านตัน มากกว่าปีที่ผ่านมา ๐.๔๑๒ ล้านตัน หรือเพิ่มขึ้น ร้อยละ ๔.๗๕ โดยประเทศบราซิลผู้ผลิตรายใหญ่มีผลผลิตประมาณ ๓.๓๕๔ ล้านตัน เพิ่มขึ้นจากปีที่ผ่านมา ร้อยละ ๑๓.๖๒ เวียดนาม ผลผลิต ๑.๕๐๐ ล้านตัน ลดลง ร้อยละ ๓.๘๕ และอินโดนีเซีย ผลผลิต ๐.๕๘๒ ล้านตัน เพิ่มขึ้นร้อยละ ๑๖.๘๗ ขณะที่ความต้องการบริโภค คาดว่าจะมีประมาณ ๘.๔๘๒ ล้านตัน เพิ่มขึ้นจากปีที่ผ่านมา (๘.๔๕๘ ล้านตัน) ร้อยละ ๐.๒๙ สำหรับผลผลิตของไทยในปี ๒๕๕๕/๕๖ กระทรวงเกษตรฯ คาดว่า (ณ ธ.ค.๕๕) จะมีผลผลิตประมาณ ๓๘,๑๔๐ ตัน น้อยกว่าปีที่ผ่านมา (๔๑,๔๖๑ ตัน) ร้อยละ ๘.๐๑ และน้อยกว่าความต้องการใช้ภายในประเทศที่คาดว่าจะมีประมาณ ๗๐,๐๐๐ ตัน ซึ่งจะต้องมีการนำเข้าเพื่อให้เพียงพอใช้อีกประมาณหนึ่งเท่าของผลผลิต ปัจจุบันเกษตรกรทยอยนำผลผลิตออกจำหน่ายมากขึ้น โดยจะมากที่สุดช่วงเดือนมกราคม - กุมภาพันธ์ ๒๕๕๖ ประมาณร้อยละ ๗๐ หรือคิดเป็นผลผลิตประมาณ ๒๖,๘๐๐ ตัน ราคาเมล็ดกาแฟโรบัสต้าที่พ่อค้าท้องถิ่นรับซื้อจากเกษตรกรในพื้นที่ (สัปดาห์ที่ ๓) เฉลี่ย กก.ละ ๖๔ - ๖๙ บาท ขณะที่โรงงานประกาศรับซื้อที่ กก.ละ ๖๐ - ๖๒.๕๐ บาท ส่วนราคาซื้อขายล่วงหน้าตลาดลอนดอนเฉลี่ย ตันละ ๑,๘๗๖.๘๐ เหรียญ สรอ. (๕๖.๙๙ บาท/กก.) ส่วนราคาส่งมอบเดือนมีนาคม ๒๕๕๖ ตันละ ๑,๙๓๓ เหรียญ สรอ.

(๗) **พืชผักและผลไม้**

สับปะรด กระทรวงเกษตรฯ ประมาณผลผลิตปี ๒๕๕๖ มีประมาณ ๒.๓๑๒ ล้านตัน น้อยกว่าปีที่ผ่านมา (๒.๔๐๖ ล้านตัน) ร้อยละ ๓.๙๒ โดยผลผลิตจะออกมาก ช่วงที่ ๑ เดือนมีนาคม - มิถุนายน ประมาณร้อยละ ๔๔ หรือประมาณ ๑ ล้านตัน และ ช่วงที่ ๒ เดือนพฤศจิกายน - ธันวาคม ๒๕๕๖ ประมาณ ร้อยละ ๒๑ หรือประมาณ ๐.๔๘๘ ล้านตัน สำหรับในช่วงเดือนมกราคม - กุมภาพันธ์ ๒๕๕๖ จะมีผลผลิตออกสู่ตลาดประมาณ ๐.๑๓๙ และ ๐.๑๕๐ ล้านตัน ตามลำดับ ขณะที่การส่งออกผลิตภัณฑ์สับปะรดในปี ๒๕๕๖

คาดว่ายังชะลอตัวต่อเนื่องจาก ปี ๒๕๕๕ ตามภาวะเศรษฐกิจโลกที่ยังอยู่ในสภาพที่ไม่ค่อยดีนัก สำหรับราคาเฉลี่ยที่เกษตรกรขายได้ในสัปดาห์ที่ ๓ เฉลี่ย กก.ละ ๓.๑๘ ต่ำกว่าราคาเฉลี่ยของเดือนที่ผ่านมา (๓.๓๔ บาท/กก.)

พืชผัก มะนาว ผลผลิตออกสู่ตลาดน้อยลงตามฤดูกาล ราคาที่เกษตรกรขายในแหล่งผลิตสำคัญ (จ.เพชรบุรี - ขนาดคละกลางถึงคละใหญ่ ณ ๒๔ ธ.ค.๕๕) เฉลี่ยผลละ ๐.๗๐ - ๒.๐๐ บาท ราคามีแนวโน้มปรับตัวสูงขึ้นอีกตามฤดูกาลที่เข้าสู่ช่วงนอกฤดู **หอมแดง** ผลผลิตปี ๒๕๕๕/๕๖ คาดว่าจะมีประมาณ ๒๒๗,๙๓๐ ตัน ใกล้เคียงกับปีที่ผ่านมา (๒๒๘,๒๒๑ ตัน) ขณะนี้ผลผลิตเริ่มทยอยออกสู่ตลาดมากขึ้นเป็นลำดับ และจะออกมากในช่วงเดือนมกราคม - มีนาคม โดยเดือนมกราคมจะมีผลผลิตประมาณ ๓๙,๔๗๗ ตัน เดือนกุมภาพันธ์ ๓๓,๓๖๙ ตัน และเดือนมีนาคม ๕๙,๖๕๙ ตัน ตามลำดับ ปัจจุบันราคาหอมแดงแห้งใหญ่มัดจุก ศรีสะเกษ กก.ละ ๑๕ - ๑๗ บาท ส่วนหอมปิ้ง ราคา กก.ละ ๑๑ - ๑๓ บาท **หอมหัวใหญ่** ผลผลิตฤดูใหม่จะมีประมาณ ๕๓,๒๐๐ ตัน ใกล้เคียงกับปีที่ผ่านมา (๕๔,๓๐๐ ตัน) ขณะนี้เริ่มมีผลผลิตออกสู่ตลาดแล้ว โดยจะมีมากช่วงเดือนกุมภาพันธ์ - มีนาคม ๒๕๕๖ ประมาณ ๑๖,๔๙๐ และ ๒๕,๓๒๐ ตัน ตามลำดับ ราคาที่เกษตรกรขายได้ปัจจุบัน หอมหัวใหญ่ เบอร์ ๑ กก.ละ ๑๔.๒๐ บาท ราคามีแนวโน้มอ่อนตัวลงแต่คาดว่าน่าจะอยู่ในเกณฑ์ดีเนื่องจากมีความต้องการเพื่อการส่งออก

๓.๓ กลุ่มสินค้าที่ต้องนำเข้า สถานการณ์สินค้าที่สำคัญมีดังนี้

(๑) **ถั่วเหลือง** USDA ปรับประมาณการผลผลิตถั่วเหลืองโลกฤดูใหม่สูงขึ้นเป็น ๒๖๗.๗๑๗ ล้านตัน มากกว่าปีที่ผ่านมา ๒๘.๐๙๒ ล้านตัน (+๑๑.๗๒%) ขณะที่ความต้องการใช้คาดว่าจะมีประมาณ ๒๓๑.๑๔๓ ล้านตัน เพิ่มขึ้น ๔.๓๒๔ ล้านตัน (+๑.๙๑%) ส่วนการผลิตของไทยในปี ๒๕๕๕/๕๖ มีประมาณ ๐.๑๐๕ ล้านตัน น้อยกว่าปีที่ผ่านมา ร้อยละ ๓.๑๐ แบ่งเป็นถั่วเหลืองฤดูฝน ๐.๐๑๙ ล้านตัน และถั่วเหลืองฤดูแล้ง ๐.๐๘๖ ล้านตัน ผลผลิตโดยรวมยังมีไม่เพียงพอกับความต้องการใช้ในประเทศ ต้องนำเข้าทุกปี ปีละไม่ต่ำกว่า ๑.๘ - ๒.๐ ล้านตัน ปัจจุบันถั่วเหลืองฤดูฝนออกสู่ตลาดหมดแล้ว ส่วนถั่วเหลืองแล้งจะเริ่มออกสู่ตลาดมากในช่วงเดือนมีนาคม - เมษายน ๒๕๕๖ แนวโน้มราคาเคลื่อนไหวอยู่ในเกณฑ์ดี โดยราคาเมล็ดถั่วเหลืองขายส่งตลาด กทม. เกรดสกัดน้ำมัน (๒๕ ธ.ค.๕๕) กก.ละ ๑๙.๕๐ - ๑๙.๘๐ บาท ต่ำกว่าราคาเฉลี่ยในเดือนที่ผ่านมา (๒๐.๒๕ บาท/กก.) เฉลี่ย ๐.๖๐ บาท แนวโน้มราคาเคลื่อนไหวอยู่ในเกณฑ์ดี

(๒) **กากถั่วเหลือง** ผลผลิตกากถั่วเหลืองโลก ปี ๒๕๕๕/๕๖ USDA คาดว่าจะมีปริมาณ ๑๘๒.๓๗๕ ล้านตัน มากกว่าปีที่ผ่านมา (๑๗๙.๓๙๑ ล้านตัน) ๒.๙๘๔ ล้านตัน เมื่อรวมกับสต็อกปลายปียกมาจำนวน ๑๐.๐๙๒ ล้านตัน จะมีผลผลิตกากถั่วเหลืองรวม ๑๙๒.๔๕๐ ล้านตัน ในขณะที่ความต้องการใช้มีประมาณ ๑๘๐.๘๑๑ ล้านตัน สำหรับกากถั่ว ที่ไทยผลิตได้ใน ปี ๒๕๕๖ มีประมาณ ๑.๓๘๔ ล้านตัน แบ่งเป็นกากถั่ว ที่ผลิตจากเมล็ดถั่วเหลืองที่ปลูกในประเทศ ๐.๐๐๘ ล้านตัน และผลิตจากเมล็ดถั่วเหลืองนำเข้า ๑.๓๗๖ ล้านตัน ในขณะที่ความต้องการใช้คาดว่าจะมีประมาณ ๓.๗๘๔ ล้านตัน จะต้องนำเข้าให้พอใช้อีกประมาณ ๒.๔ - ๒.๕ ล้านตัน ปัจจุบัน (๒๕ ธ.ค.๕๕) ราคาขายส่งกากถั่ว ที่ผลิตจากเมล็ดในประเทศ กก.ละ ๒๐.๒๐ - ๒๐.๒๕ บาท ต่ำกว่าราคาเฉลี่ยในเดือนที่ผ่านมาเฉลี่ย กก.ละ ๑.๒๐ บาท ส่วนกากถั่ว ที่ผลิตจากเมล็ดนำเข้า กก.ละ ๑๘.๑๐ - ๑๘.๓๕ บาท ต่ำกว่าราคาเฉลี่ยในเดือนที่ผ่านมา กก.ละ ๒.๐๗ บาท

(๓) **ปลาป่น** ผลผลิตในปี ๒๕๕๕ คาดว่าจะมีประมาณ ๐.๔๘๕ ล้านตัน ต่ำกว่าปี ๒๕๕๔ (๐.๕๐๓ ล้านตัน) ๐.๐๑๘ ล้านตัน แต่มากกว่าปริมาณความต้องการใช้ในประเทศที่คาดว่าจะมีประมาณ ๐.๔๕๑ ล้านตัน ร้อยละ ๗.๕๔ อย่างไรก็ตาม ผลจากสภาพอากาศแปรปรวนและเป็นช่วงมรสุมจะมีผลทำให้ปริมาณปลาป่นที่เข้าโรงงานปลาป่นในช่วงนี้มีน้อย ในขณะที่ความต้องการยังมีสม่ำเสมอ ปัจจุบัน (๒๕

ธ.ค.๕๕) ราคาปลาป่นโปรตีน ๖๐% ลงมา กลิ่นเบอร์ ๒ เฉลี่ย กก.ละ ๓๒.๘๐ บาท สูงกว่าราคาเฉลี่ยในเดือนที่ผ่านมา กก.ละ ๑.๐๐ บาท

๔. มาตรการแก้ไขปัญหา/การช่วยเหลือผ่านกองทุนรวมเพื่อช่วยเหลือเกษตรกร (ณ ๒๔ ธ.ค.๕๕)

ในปีงบประมาณ ๒๕๕๖ คชก. ได้อนุมัติเงินกองทุนรวมฯ เพื่อดำเนินการช่วยเหลือสินค้าเกษตรกรด้านการตลาดไปแล้วเป็นจำนวนเงิน ๑,๕๗๔,๔๖๒,๖๘๐ บาท จำแนกเป็น

๑. โครงการรักษาเสถียรภาพราคาสุกร วงเงิน ๖๑.๘๐ ล้านบาท
๒. โครงการรักษาเสถียรภาพราคาไข่ไก่ ปี ๒๕๕๕ วงเงิน ๑๓๒,๔๑๒,๖๘๐ บาท
๓. การแก้ไขปัญหาน้ำมันปาล์มและราคาผลปาล์มตกต่ำ ปี ๒๕๕๕-๒๕๕๖ วงเงิน ๑,๓๘๐.๒๕ ล้านบาท

~~~~~

วงเงินช่วยเหลือด้านการตลาดสินค้าเกษตร

หน่วย : ล้านบาท

| สินค้า                                      | ปี 2550   | ปี 2551   | ปี 2552   | ปี 2553   | ปี 2554          | ปี 2555                            | ปี 2556   |
|---------------------------------------------|-----------|-----------|-----------|-----------|------------------|------------------------------------|-----------|
| 1 ข้าว                                      | 3,880.730 | 2,657.900 | 1,882.778 | 1,421.838 | 295.430          |                                    |           |
| 2 ข้าวโพดเลี้ยงสัตว์                        | 13.785    |           | 126.250   | 2.000     |                  |                                    |           |
| 3 มันสำปะหลัง                               | 1,820.229 | 1,417.860 | 416.284   | 9.768     |                  | 2.200                              |           |
| 4 ปาล์มน้ำมัน                               |           |           | 48.978    |           |                  |                                    | 1,380.250 |
| 5 มะพร้าว                                   |           |           |           |           |                  | 66.87                              |           |
| 6 กาแฟ                                      | 4.100     |           |           |           |                  |                                    |           |
| 7 หอมแดง                                    | 125.000   |           |           | 82.400    |                  | 1,589.500                          |           |
| 8 กระเทียม                                  |           | 300.000   |           |           |                  | 756.000                            |           |
| 9 หอมหัวใหญ่                                |           |           |           |           |                  |                                    |           |
| 10 ลูกเคียว                                 |           |           |           |           |                  |                                    |           |
| 11 ไข่ไก่                                   |           |           |           |           |                  |                                    | 132.412   |
| 12 ไข่เนื้อ                                 |           |           |           |           |                  |                                    |           |
| 13 สุกกร                                    | 20.000    |           |           |           |                  | 15.296                             | 61.800    |
| 14 ปลาโอ                                    |           |           |           |           |                  |                                    |           |
| 15 ปลาเบ็ด                                  |           |           |           |           |                  |                                    |           |
| 16 กุ้งกุลาดำ                               |           |           |           |           |                  |                                    |           |
| 17 กุ้งขาว, กุ้งก้ามกราม                    | 315.580   |           | 903.000   | 896.632   |                  | 562.38                             |           |
| 18 เกล็ดทะเล                                |           |           |           | 1.266     |                  | 1.323                              |           |
| 19 ปอ                                       |           |           |           |           |                  |                                    |           |
| 20 ผลไม้                                    |           | 91.800    | 375.658   | 387.390   | คะวันออก 140.335 | คะวันออก 137.841<br>ภาคใต้ 114.430 |           |
| 21 สับปะรด                                  |           |           |           |           |                  | 22.725                             |           |
| 22 ทุเรียน                                  |           |           |           |           |                  |                                    |           |
| 23 ลิ้นจี่                                  |           |           | 46.110    | 56.660    | 26.880           | 44.852                             |           |
| 24 ลำไย                                     | 254.810   | 33.720    | 610.700   | 266.680   | 119.577          | 144.465                            |           |
| 25 เงาะ                                     |           |           |           |           |                  |                                    |           |
| 26 มังคุด                                   |           |           |           |           |                  |                                    |           |
| 27 เงาะ มังคุด ทุเรียน                      |           |           |           |           |                  |                                    |           |
| 28 ลองกอง                                   |           |           |           |           |                  |                                    |           |
| 29 มะละกอ                                   |           |           |           |           |                  |                                    |           |
| 30 มะนาว                                    |           |           |           |           |                  |                                    |           |
| 31 พริก                                     |           |           |           |           |                  |                                    |           |
| 32 อ้อยและน้ำตาลทราย                        |           |           |           |           |                  |                                    |           |
| 33 น้ำมันดิบ                                |           |           |           |           |                  |                                    |           |
| 34 อื่นๆ (เร่งด่วน)                         |           |           |           |           | 100.000          | 200.00                             |           |
| 35 เครื่องอุปฯ                              |           |           |           |           |                  |                                    |           |
| 36 เตาอบลำไย                                |           |           |           |           |                  |                                    |           |
| 37 มาตรฐานลำไย                              |           |           |           |           |                  |                                    |           |
| 38 พัฒนาคุณภาพมันฯ                          |           |           |           |           |                  |                                    |           |
| 39 เพิ่มศักยภาพฯ ผู้เลี้ยง<br>ไก่ไข่และสุกร |           |           |           |           | 51.500           |                                    |           |
| 40 โคเนื้อ                                  |           |           |           |           |                  |                                    |           |
| 41 ถั่วเขียว                                |           |           |           |           |                  |                                    |           |
| รวมทั้งสิ้น                                 | 6,434.234 | 4,501.280 | 4,409.758 | 3,124.634 | 733.722          | 3,657.881                          | 1,574.462 |

\* หมายเหตุ : xu 2548 ใช้เงินทุน 8,070.249 ล้านบาท และเงินบกลาง 1,524.570 ล้านบาท

สำนักส่งเสริมการค้าสินค้าเกษตร

ปีงบประมาณ 2555 ใช้เงินเร่งด่วนช่วยเหลือหอมหัวใหญ่ 33.2175 ลบ. ถั่วเขียว 10.3 ลบ. และพริก 10.3 ลบ.

ธันวาคม 2555

ราคาเฉลี่ยสินค้าเกษตรสำคัญที่เกษตรกรขายได้ปี 2550 - 2555

F: ราคา F: ราคาเฉลี่ยระดับกลุ่ม 50 D:AO 9

| สินค้า                               | ราคาเฉลี่ย |                     |                |         |                 |                 |         |                |                 |                 |                 |                 |         |                 |                    |         |               |
|--------------------------------------|------------|---------------------|----------------|---------|-----------------|-----------------|---------|----------------|-----------------|-----------------|-----------------|-----------------|---------|-----------------|--------------------|---------|---------------|
|                                      | ปี 2550    |                     |                | ปี 2551 |                 |                 | ปี 2552 |                |                 | ปี 2553         |                 |                 | ปี 2554 |                 |                    | ปี 2555 |               |
|                                      | เฉลี่ย     | สูงสุด              | ต่ำสุด         | เฉลี่ย  | สูงสุด          | ต่ำสุด          | เฉลี่ย  | สูงสุด         | ต่ำสุด          | เฉลี่ย          | สูงสุด          | ต่ำสุด          | เฉลี่ย  | สูงสุด          | ต่ำสุด             | พ.ย.    | (25 ธ.ค.55)   |
| กลุ่มสินค้าผลิตเพื่อการส่งออก        |            |                     |                |         |                 |                 |         |                |                 |                 |                 |                 |         |                 |                    |         |               |
| 1 ข้าวเปลือกนาปี (บาท/ตัน)           | 6,197      | 6,268<br>เม.ย.      | 6,137<br>มี.ค. | 12,165  | 13,445<br>เม.ย. | 10,478<br>มี.ค. | 9,665   | 10,144<br>ก.ค. | 8,438<br>ต.ค.   | 8,127<br>มี.ค.  | 8,793<br>มี.ค.  | 7,641<br>เม.ย.  | 8,825   | 10,150<br>ต.ค.  | 7,800<br>มี.ค.     | -       | -             |
| ข้าวเปลือกนาปี (บาท/ตัน)             | 6,468      | 6,746<br>ธ.ค.       | 6,268<br>มี.ค. | 8,410   | 9,445<br>ธ.ค.   | 6,805<br>มี.ค.  | 9,593   | 10,500<br>ธ.ค. | 8,323<br>ต.ค.   | 9,321<br>มี.ค.  | 9,931<br>มี.ค.  | 8,800<br>พ.ย.   | 9,221   | 10,331<br>พ.ย.  | 8,358<br>มี.ค.     | 10,934  | 10,000-11,500 |
| ข้าวเปลือกหอมมะลิ (บาท/ตัน)          | 9,092      | 10,297<br>ธ.ค.      | 8,680<br>มี.ค. | 13,998  | 18,576<br>พ.ค.  | 10,500<br>มี.ค. | 14,545  | 15,649<br>ก.ย. | 13,575<br>มี.ค. | 14,015<br>มี.ค. | 14,984<br>มี.ค. | 12,983<br>มี.ค. | 13,962  | 15,401<br>พ.ย.  | 12,831<br>มี.ค.    | 15,328  | 14,900-16,000 |
| ข้าวเปลือกเหนียว (บาท/ตัน)           | 11,593     | 12,700<br>ก.ค.-ธ.ค. | 9,041<br>ธ.ค.  | 8,654   | 12,664<br>เม.ย. | 6,120<br>พ.ย.   | 8,249   | 11,921<br>ธ.ค. | 7,331<br>พ.ค.   | 14,047<br>มี.ค. | 19,824<br>ต.ค.  | 11,773<br>มี.ค. | 15,193  | 16,117<br>มี.ค. | 13,104<br>พ.ย.     | 12,355  | 12,100-13,100 |
| 2/ หัวมันสำปะหลัง สดละ (บาท/กก.)     | 1.28       | 1.79<br>ก.ย.        | 0.87<br>ต.ค.   | 1.92    | 2.23<br>เม.ย.   | 1.53<br>ก.ย.    | 1.20    | 1.40<br>ต.ค.   | 1.11<br>พ.ค.    | 2.06<br>มี.ค.   | 2.95<br>ธ.ค.    | 1.24<br>ต.ค.    | 2.48    | 2.96<br>ก.พ.    | 1.92<br>ก.ย.       | 2.22    | 2.15          |
| 3 ยางพารา แผ่นดิบชั้น 3 (บาท/กก.)    | 68.97      | 74.79<br>พ.ย.       | 61.96<br>ก.ค.  | 76.55   | 99.68<br>ก.ค.   | 34.09<br>ธ.ค.   | 56.36   | 81.02<br>ธ.ค.  | 41.93<br>มี.ค.  | 102.70<br>มี.ค. | 126.11<br>ธ.ค.  | 89.21<br>มี.ค.  | 131.67  | 170.75<br>ก.พ.  | 85.91<br>พ.ย.      | 76.00   | 78.00         |
| 4 ไก่เนื้อ หน้าโรงฆ่า (บาท/กก.)      | 33.16      | 37.50<br>ธ.ค.       | 25.57<br>มี.ค. | 37.83   | 44.45<br>ธ.ค.   | 29.91<br>ต.ค.   | 37.30   | 40.68<br>ก.ย.  | 31.00<br>มี.ค.  | 40.11<br>มี.ค.  | 46.72<br>พ.ค.   | 34.65<br>ต.ค.   | 45.02   | 55.33<br>พ.ค.   | 39.50<br>ธ.ค.-ธ.ค. | 38.73   | 43.00-44.00   |
| 5 กุ้งกุลาดำ ขนาด 50 ตัว/กก. (บาท/ก) | 145        | 155<br>พ.ย.-มี.ย.   | 138<br>มี.ค.   | -       | -               | -               | -       | -              | -               | -               | -               | -               | -       | -               | -                  | -       | -             |
| 6 สับปะรด โรงงานรับซื้อ (บาท/กก.)    | 4.41       | 5.35<br>ต.ค.        | 3.10<br>มี.ค.  | 4.54    | 6.10<br>ก.ย.    | 3.12<br>พ.ค.    | 5.05    | 5.97<br>ธ.ค.   | 3.37<br>มี.ค.   | 5.58<br>มี.ค.   | 6.21<br>ธ.ค.    | 4.38<br>มี.ค.   | 4.93    | 6.39<br>มี.ค.   | 3.17<br>พ.ย.       | 3.34    | 3.18          |

| สินค้า                                                         | ราคาเฉลี่ย |        |            |         |        |        |         |        |        |         |        |             |             |        |        |         |             |
|----------------------------------------------------------------|------------|--------|------------|---------|--------|--------|---------|--------|--------|---------|--------|-------------|-------------|--------|--------|---------|-------------|
|                                                                | ปี 2550    |        |            | ปี 2551 |        |        | ปี 2552 |        |        | ปี 2553 |        |             | ปี 2554     |        |        | ปี 2555 |             |
|                                                                | เฉลี่ย     | สูงสุด | ต่ำสุด     | เฉลี่ย  | สูงสุด | ต่ำสุด | เฉลี่ย  | สูงสุด | ต่ำสุด | เฉลี่ย  | สูงสุด | ต่ำสุด      | เฉลี่ย      | สูงสุด | ต่ำสุด | พ.ย.    | (25 ธ.ค.55) |
| กลุ่มสินค้าผลิตเพื่อบริโภคภายในประเทศ                          |            |        |            |         |        |        |         |        |        |         |        |             |             |        |        |         |             |
| 7 <sup>2/</sup> ข้าวโพดเลี้ยงสัตว์ (ตามชั้นไม่เกิน 1 (บาท/กก.) | 6.81       | 7.28   | 5.99       | 7.85    | 9.85   | 6.13   | 6.13    | 5.79   | 6.13   | 6.83    | 5.09   | 7.97        | 8.74        | 6.93   | 8.14   | 8.93    | 9.09        |
| (บาท/กก.)                                                      |            | ต.ค.   | ส.ค.       | ส.ค.    | ก.ค.   | ธ.ค.   | ธ.ค.    | ก.ย.   | ก.ค.   | ธ.ค.    | ก.ย.   | ก.ค.        | ก.ค.        | ม.ค.   | เม.ย.  | ก.ย.    | ธ.ค.        |
| 8 กานแฟ (บาท/กก.)                                              | 46.29      | 47.11  | 44.78      | 62.65   | 68.61  | 57.79  | 57.79   | 5.00   | 45.00  | 70.45   | 45.00  | 54.73       | 61.12       | 50.00  | 67.00  | 63.33   | 66.00-70.00 |
| (บาท/กก.)                                                      |            | ม.ค.   | ธ.ค.       | ธ.ค.    | ก.พ.   | ธ.ค.   | ธ.ค.    | ก.พ.   | ก.พ.   | ก.พ.    | ก.พ.   | ก.พ.        | ก.พ.        | พ.ย.   | พ.ย.   | พ.ย.    | พ.ย.        |
| 9 ปาล์มทะลาย คุณภาพเปอร์เซ็นต์น้ำมัน (บาท/กก.)                 | 4.24       | 5.54   | 3.27       | 4.56    | 6.05   | 2.88   | 3.14    | 3.14   | 3.63   | 4.70    | 3.14   | 4.83        | 7.40        | 3.63   | 6.02   | 4.21    | 4.00-4.40   |
| (บาท/กก.)                                                      |            | ธ.ค.   | ม.ค.       | ม.ค.    | ม.ค.   | พ.ย.   | ม.ค.    | ม.ค.   | เม.ย.  | พ.ค.    | ม.ค.   | ม.ค.        | ธ.ค.        | เม.ย.  | ม.ค.   | ธ.ค.    | ธ.ค.        |
| 10 มะพร้าว ผลใหญ่แห้งทั้งเปลือก (บาท/ผล)                       | 4.22       | 5.50   | 3.25       | 5.96    | 6.99   | 4.45   | 5.07    | 5.07   | 5.22   | 6.73    | 5.07   | 6.49        | 11.90       | 5.22   | 13.28  | 9.03    | 11.00-12.00 |
| (บาท/ผล)                                                       |            | ม.ค.   | ส.ค.       | ม.ค.    | ธ.ค.   | ม.ค.   | ก.ย.    | ก.ย.   | ม.ค.   | ม.ค.    | ก.ย.   | -           | ธ.ค.        | ม.ค.   | -      | ก.ย.    | ก.ย.        |
| 11 <sup>3</sup> หอมหัวใหญ่ เบอร์ 1 (บาท/กก.)                   | 7.33       | 14.87  | 5.13       | -       | -      | -      | -       | -      | -      | -       | -      | -           | -           | -      | -      | -       | -           |
| (บาท/กก.)                                                      |            | ม.ค.   | มี.ค.      | -       | -      | -      | -       | -      | -      | -       | -      | -           | -           | -      | -      | -       | -           |
| 12 หอมแดง แห้งใหญ่คละ (บาท/กก.)                                | 10.04      | 17.95  | 4.95       | -       | -      | -      | -       | -      | -      | -       | -      | -           | -           | -      | -      | 16.50   | 15.00-17.00 |
| (บาท/กก.)                                                      |            | ม.ค.   | เม.ย.      | -       | -      | -      | -       | -      | -      | -       | -      | -           | -           | -      | -      | -       | -           |
| 13 กระเทียม แห้งใหญ่คละ (บาท/กก.)                              | 34.60      | 53.99  | 29.77      | -       | -      | -      | -       | -      | -      | -       | -      | -           | -           | -      | -      | -       | -           |
| (บาท/กก.)                                                      |            | ม.ค.   | ก.พ.       | -       | -      | -      | -       | -      | -      | -       | -      | -           | -           | -      | -      | -       | -           |
| 14 สุกร ขายส่ง ตลาดกทม. (บาท/กก.)                              | 39.97      | 46.17  | 30.98      | 54.38   | 58.79  | 48.05  | 53.17   | 53.17  | 52.25  | 62.06   | 53.17  | 58.34       | 61.50       | 52.25  | 65.28  | 56.14   | 55.00-56.00 |
| (บาท/กก.)                                                      |            | ส.ค.   | ม.ค.       | ม.ค.    | มี.ค.  | ม.ค.   | ต.ค.    | ต.ค.   | ธ.ค.   | เม.ย.   | ม.ค.   | มี.ค.-มิ.ย. | มี.ค.-มิ.ย. | ธ.ค.   | ธ.ค.   | ธ.ค.    | ธ.ค.        |
| 15 ไข่ไก่สด คละ (บาท/ฟอง)                                      | 1.92       | 2.17   | 1.74       | 2.23    | 2.48   | 1.76   | 1.84    | 1.84   | 2.08   | 2.60    | 1.84   | 2.55        | 2.79        | 2.08   | 2.89   | 2.51    | 2.45-2.55   |
| (บาท/ฟอง)                                                      |            | ก.ย.   | มี.ค.-ธ.ค. | ม.ค.    | มี.ค.  | ม.ค.   | ม.ค.    | ม.ค.   | ม.ค.   | ส.ค.    | ม.ค.   | ก.ค.        | ก.ค.        | ก.ค.   | พ.ย.   | พ.ย.    | ธ.ค.        |
| 16 เกือบทะเล (บาท/ตัน)                                         | 923        | 1,111  | 539        | 1,804   | 2,533  | 961    | 1,003   | 1,003  | 807    | 2,114   | 1,003  | 977         | 1,303       | 807    | 1,650  | 2,102   | -           |
| (บาท/ตัน)                                                      |            | ต.ค.   | เม.ย.      | เม.ย.   | ธ.ค.   | ก.พ.   | ก.พ.    | ก.พ.   | มิ.ย.  | มิ.ย.   | ก.พ.   | ก.พ.        | ก.พ.        | มิ.ย.  | มิ.ย.  | ก.พ.    | ก.พ.        |

| สินค้า | ราคาเฉลี่ย |        |        |         |        |        |         |        |        |         |        |        |         |        |        |         |             |        |
|--------|------------|--------|--------|---------|--------|--------|---------|--------|--------|---------|--------|--------|---------|--------|--------|---------|-------------|--------|
|        | ปี 2550    |        |        | ปี 2551 |        |        | ปี 2552 |        |        | ปี 2553 |        |        | ปี 2554 |        |        | ปี 2555 |             |        |
|        | เฉลี่ย     | สูงสุด | ต่ำสุด | เฉลี่ย  | สูงสุด | ต่ำสุด | เฉลี่ย  | สูงสุด | ต่ำสุด | เฉลี่ย  | สูงสุด | ต่ำสุด | เฉลี่ย  | สูงสุด | ต่ำสุด | เฉลี่ย  | สูงสุด      | ต่ำสุด |
| 17     | 11.56      | 15.28  | 9.75   | 17.51   | 20.25  | 15.83  | 14.37   | 15.22  | 12.68  | 14.42   | 15.00  | 13.65  | 14.85   | 15.96  | 13.76  | 19.85   | 19.50-19.80 |        |
|        |            | ธ.ค.   | มี.ย.  |         | ก.ค.   | ธ.ค.   |         | ธ.ค.   |        |         |        |        |         |        |        |         |             |        |
| 18     | 12.79      | 17.10  | 10.92  | 17.58   | 20.18  | 13.00  | 16.98   | 18.00  | 14.39  | 16.30   | 17.55  | 15.05  | 14.33   | 15.40  | 13.43  | 21.43   | 20.20-20.25 |        |
|        |            | ธ.ค.   | มี.ย.  |         | ก.ค.   | ธ.ค.   |         | มี.ย.  |        |         |        |        |         |        |        |         |             |        |
| 19     | 25.80      | 28.14  | 23.21  | 30.74   | 35.95  | 26.08  | 31.72   | 36.09  | 25.80  | 30.69   | 34.81  | 25.35  | 30.73   | 37.93  | 25.10  | 36.62   | 37.10       |        |
|        |            | ธ.ค.   | มี.ค.  |         | ธ.ค.   | ธ.ค.   |         | ธ.ค.   |        |         |        |        |         |        |        |         |             |        |
|        |            |        |        |         |        |        |         |        |        |         |        |        |         |        |        |         |             |        |

## หมายเหตุ

1/ ปีการผลิต เริ่มตั้งแต่ ต.ค. - ก.ย.

2/ ปีการผลิต เริ่มตั้งแต่ ก.ค. - มี.ย.

3/ ปีการผลิต เริ่มตั้งแต่ พ.ย. - เม.ย.

\* ตลาดปิดทำการในช่วงเทศกาลตรุษจีน

ราคารับจํานําสินค้าเกษตร ปี ๒๕๕๔/๕๕

| ลำดับที่                       | สินค้า         | ราคารับจํานํ                                                                                                                                                                                                                                                                                                                                                                                                                                                                                                                                                                                                                                                                                                                                                                                                                                                                                                                                                                                                                                                                                                                                                                                                                                                                                                                                                                                                                                                                                                                                                                    |                    |                |                             |                |                                |                |                              |                |                               |        |                                |        |                     |        |                   |        |                    |        |                    |        |                    |        |
|--------------------------------|----------------|---------------------------------------------------------------------------------------------------------------------------------------------------------------------------------------------------------------------------------------------------------------------------------------------------------------------------------------------------------------------------------------------------------------------------------------------------------------------------------------------------------------------------------------------------------------------------------------------------------------------------------------------------------------------------------------------------------------------------------------------------------------------------------------------------------------------------------------------------------------------------------------------------------------------------------------------------------------------------------------------------------------------------------------------------------------------------------------------------------------------------------------------------------------------------------------------------------------------------------------------------------------------------------------------------------------------------------------------------------------------------------------------------------------------------------------------------------------------------------------------------------------------------------------------------------------------------------|--------------------|----------------|-----------------------------|----------------|--------------------------------|----------------|------------------------------|----------------|-------------------------------|--------|--------------------------------|--------|---------------------|--------|-------------------|--------|--------------------|--------|--------------------|--------|--------------------|--------|
| ๑.                             | ข้าวนาปี       | <p>กำหนดราคารับจํานํข้าวเปลือกนาปี ปีการผลิต ๒๕๕๔/๕๕ ดังนี้</p> <table border="1"> <thead> <tr> <th data-bbox="491 421 1145 465">ชนิดข้าว</th> <th data-bbox="1145 421 1437 465">บาท/ตัน</th> </tr> </thead> <tbody> <tr> <td data-bbox="491 488 1145 533">ข้าวเปลือกหอมมะลิ (๔๒ กรัม)</td> <td data-bbox="1145 488 1437 533">๒๐,๐๐๐</td> </tr> <tr> <td data-bbox="491 555 1145 600">ข้าวเปลือกหอมจังหวัด (๔๐ กรัม)</td> <td data-bbox="1145 555 1437 600">๑๘,๐๐๐</td> </tr> <tr> <td data-bbox="491 622 1145 667">ข้าวเปลือกปทุมธานี (๔๒ กรัม)</td> <td data-bbox="1145 622 1437 667">๑๖,๐๐๐</td> </tr> <tr> <td data-bbox="491 689 1145 734">ข้าวเปลือกเหนียว ๑๐% เมล็ดยาว</td> <td data-bbox="1145 689 1437 734">๑๖,๐๐๐</td> </tr> <tr> <td data-bbox="491 757 1145 801">ข้าวเปลือกเหนียว ๑๐% เมล็ดสั้น</td> <td data-bbox="1145 757 1437 801">๑๕,๐๐๐</td> </tr> <tr> <td data-bbox="491 824 1145 869">ข้าวเปลือกเจ้า ๑๐๐%</td> <td data-bbox="1145 824 1437 869">๑๕,๐๐๐</td> </tr> <tr> <td data-bbox="491 891 1145 936">ข้าวเปลือกเจ้า ๕%</td> <td data-bbox="1145 891 1437 936">๑๔,๘๐๐</td> </tr> <tr> <td data-bbox="491 958 1145 1003">ข้าวเปลือกเจ้า ๑๐%</td> <td data-bbox="1145 958 1437 1003">๑๔,๖๐๐</td> </tr> <tr> <td data-bbox="491 1025 1145 1070">ข้าวเปลือกเจ้า ๑๕%</td> <td data-bbox="1145 1025 1437 1070">๑๔,๒๐๐</td> </tr> <tr> <td data-bbox="491 1093 1145 1137">ข้าวเปลือกเจ้า ๒๕%</td> <td data-bbox="1145 1093 1437 1137">๑๓,๘๐๐</td> </tr> </tbody> </table> <p>ทั้งนี้ ราคารับจํานํข้างต้นให้ปรับเพิ่ม - ลดตามจำนวนกรัมในอัตราร้อยละ ๒๐๐ บาท</p> | ชนิดข้าว           | บาท/ตัน        | ข้าวเปลือกหอมมะลิ (๔๒ กรัม) | ๒๐,๐๐๐         | ข้าวเปลือกหอมจังหวัด (๔๐ กรัม) | ๑๘,๐๐๐         | ข้าวเปลือกปทุมธานี (๔๒ กรัม) | ๑๖,๐๐๐         | ข้าวเปลือกเหนียว ๑๐% เมล็ดยาว | ๑๖,๐๐๐ | ข้าวเปลือกเหนียว ๑๐% เมล็ดสั้น | ๑๕,๐๐๐ | ข้าวเปลือกเจ้า ๑๐๐% | ๑๕,๐๐๐ | ข้าวเปลือกเจ้า ๕% | ๑๔,๘๐๐ | ข้าวเปลือกเจ้า ๑๐% | ๑๔,๖๐๐ | ข้าวเปลือกเจ้า ๑๕% | ๑๔,๒๐๐ | ข้าวเปลือกเจ้า ๒๕% | ๑๓,๘๐๐ |
| ชนิดข้าว                       | บาท/ตัน        |                                                                                                                                                                                                                                                                                                                                                                                                                                                                                                                                                                                                                                                                                                                                                                                                                                                                                                                                                                                                                                                                                                                                                                                                                                                                                                                                                                                                                                                                                                                                                                                 |                    |                |                             |                |                                |                |                              |                |                               |        |                                |        |                     |        |                   |        |                    |        |                    |        |                    |        |
| ข้าวเปลือกหอมมะลิ (๔๒ กรัม)    | ๒๐,๐๐๐         |                                                                                                                                                                                                                                                                                                                                                                                                                                                                                                                                                                                                                                                                                                                                                                                                                                                                                                                                                                                                                                                                                                                                                                                                                                                                                                                                                                                                                                                                                                                                                                                 |                    |                |                             |                |                                |                |                              |                |                               |        |                                |        |                     |        |                   |        |                    |        |                    |        |                    |        |
| ข้าวเปลือกหอมจังหวัด (๔๐ กรัม) | ๑๘,๐๐๐         |                                                                                                                                                                                                                                                                                                                                                                                                                                                                                                                                                                                                                                                                                                                                                                                                                                                                                                                                                                                                                                                                                                                                                                                                                                                                                                                                                                                                                                                                                                                                                                                 |                    |                |                             |                |                                |                |                              |                |                               |        |                                |        |                     |        |                   |        |                    |        |                    |        |                    |        |
| ข้าวเปลือกปทุมธานี (๔๒ กรัม)   | ๑๖,๐๐๐         |                                                                                                                                                                                                                                                                                                                                                                                                                                                                                                                                                                                                                                                                                                                                                                                                                                                                                                                                                                                                                                                                                                                                                                                                                                                                                                                                                                                                                                                                                                                                                                                 |                    |                |                             |                |                                |                |                              |                |                               |        |                                |        |                     |        |                   |        |                    |        |                    |        |                    |        |
| ข้าวเปลือกเหนียว ๑๐% เมล็ดยาว  | ๑๖,๐๐๐         |                                                                                                                                                                                                                                                                                                                                                                                                                                                                                                                                                                                                                                                                                                                                                                                                                                                                                                                                                                                                                                                                                                                                                                                                                                                                                                                                                                                                                                                                                                                                                                                 |                    |                |                             |                |                                |                |                              |                |                               |        |                                |        |                     |        |                   |        |                    |        |                    |        |                    |        |
| ข้าวเปลือกเหนียว ๑๐% เมล็ดสั้น | ๑๕,๐๐๐         |                                                                                                                                                                                                                                                                                                                                                                                                                                                                                                                                                                                                                                                                                                                                                                                                                                                                                                                                                                                                                                                                                                                                                                                                                                                                                                                                                                                                                                                                                                                                                                                 |                    |                |                             |                |                                |                |                              |                |                               |        |                                |        |                     |        |                   |        |                    |        |                    |        |                    |        |
| ข้าวเปลือกเจ้า ๑๐๐%            | ๑๕,๐๐๐         |                                                                                                                                                                                                                                                                                                                                                                                                                                                                                                                                                                                                                                                                                                                                                                                                                                                                                                                                                                                                                                                                                                                                                                                                                                                                                                                                                                                                                                                                                                                                                                                 |                    |                |                             |                |                                |                |                              |                |                               |        |                                |        |                     |        |                   |        |                    |        |                    |        |                    |        |
| ข้าวเปลือกเจ้า ๕%              | ๑๔,๘๐๐         |                                                                                                                                                                                                                                                                                                                                                                                                                                                                                                                                                                                                                                                                                                                                                                                                                                                                                                                                                                                                                                                                                                                                                                                                                                                                                                                                                                                                                                                                                                                                                                                 |                    |                |                             |                |                                |                |                              |                |                               |        |                                |        |                     |        |                   |        |                    |        |                    |        |                    |        |
| ข้าวเปลือกเจ้า ๑๐%             | ๑๔,๖๐๐         |                                                                                                                                                                                                                                                                                                                                                                                                                                                                                                                                                                                                                                                                                                                                                                                                                                                                                                                                                                                                                                                                                                                                                                                                                                                                                                                                                                                                                                                                                                                                                                                 |                    |                |                             |                |                                |                |                              |                |                               |        |                                |        |                     |        |                   |        |                    |        |                    |        |                    |        |
| ข้าวเปลือกเจ้า ๑๕%             | ๑๔,๒๐๐         |                                                                                                                                                                                                                                                                                                                                                                                                                                                                                                                                                                                                                                                                                                                                                                                                                                                                                                                                                                                                                                                                                                                                                                                                                                                                                                                                                                                                                                                                                                                                                                                 |                    |                |                             |                |                                |                |                              |                |                               |        |                                |        |                     |        |                   |        |                    |        |                    |        |                    |        |
| ข้าวเปลือกเจ้า ๒๕%             | ๑๓,๘๐๐         |                                                                                                                                                                                                                                                                                                                                                                                                                                                                                                                                                                                                                                                                                                                                                                                                                                                                                                                                                                                                                                                                                                                                                                                                                                                                                                                                                                                                                                                                                                                                                                                 |                    |                |                             |                |                                |                |                              |                |                               |        |                                |        |                     |        |                   |        |                    |        |                    |        |                    |        |
| ๒.                             | มันสำปะหลัง    | <p>กำหนดราคารับจํานํมันสำปะหลัง ปี ๒๕๕๔/๕๕ ดังนี้</p> <p>ราคารับจํานํหัวมันสด เชื่อแป้ง ๒๕% กก.ละ ๒.๗๕ บาท ในเดือน<br/>กุมภาพันธ์ ๒๕๕๕ ปรับเพิ่มเดือนละ ๐.๐๕ บาท/กก. จนถึงเดือนพฤษภาคม ๒๕๕๕<br/>ที่ กก.ละ ๒.๙๐ บาท</p> <table border="1"> <tbody> <tr> <td data-bbox="491 1541 957 1585">๑) กุมภาพันธ์ ๒๕๕๕</td> <td data-bbox="957 1541 1437 1585">กก.ละ ๒.๗๕ บาท</td> </tr> <tr> <td data-bbox="491 1608 957 1653">๒) มีนาคม ๒๕๕๕</td> <td data-bbox="957 1608 1437 1653">กก.ละ ๒.๘๐ บาท</td> </tr> <tr> <td data-bbox="491 1675 957 1720">๓) เมษายน ๒๕๕๕</td> <td data-bbox="957 1675 1437 1720">กก.ละ ๒.๘๕ บาท</td> </tr> <tr> <td data-bbox="491 1742 957 1787">๔) พฤษภาคม ๒๕๕๕</td> <td data-bbox="957 1742 1437 1787">กก.ละ ๒.๙๐ บาท</td> </tr> </tbody> </table> <p>หมายเหตุ : ราคารับจํานํใบประทวนข้างต้นให้ปรับเพิ่ม-ลด ตามเปอร์เซ็นต์แป้ง<br/>ในอัตรา กก.ละ ๐.๐๒ บาท</p>                                                                                                                                                                                                                                                                                                                                                                                                                                                                                                                                                                                                                                                                                             | ๑) กุมภาพันธ์ ๒๕๕๕ | กก.ละ ๒.๗๕ บาท | ๒) มีนาคม ๒๕๕๕              | กก.ละ ๒.๘๐ บาท | ๓) เมษายน ๒๕๕๕                 | กก.ละ ๒.๘๕ บาท | ๔) พฤษภาคม ๒๕๕๕              | กก.ละ ๒.๙๐ บาท |                               |        |                                |        |                     |        |                   |        |                    |        |                    |        |                    |        |
| ๑) กุมภาพันธ์ ๒๕๕๕             | กก.ละ ๒.๗๕ บาท |                                                                                                                                                                                                                                                                                                                                                                                                                                                                                                                                                                                                                                                                                                                                                                                                                                                                                                                                                                                                                                                                                                                                                                                                                                                                                                                                                                                                                                                                                                                                                                                 |                    |                |                             |                |                                |                |                              |                |                               |        |                                |        |                     |        |                   |        |                    |        |                    |        |                    |        |
| ๒) มีนาคม ๒๕๕๕                 | กก.ละ ๒.๘๐ บาท |                                                                                                                                                                                                                                                                                                                                                                                                                                                                                                                                                                                                                                                                                                                                                                                                                                                                                                                                                                                                                                                                                                                                                                                                                                                                                                                                                                                                                                                                                                                                                                                 |                    |                |                             |                |                                |                |                              |                |                               |        |                                |        |                     |        |                   |        |                    |        |                    |        |                    |        |
| ๓) เมษายน ๒๕๕๕                 | กก.ละ ๒.๘๕ บาท |                                                                                                                                                                                                                                                                                                                                                                                                                                                                                                                                                                                                                                                                                                                                                                                                                                                                                                                                                                                                                                                                                                                                                                                                                                                                                                                                                                                                                                                                                                                                                                                 |                    |                |                             |                |                                |                |                              |                |                               |        |                                |        |                     |        |                   |        |                    |        |                    |        |                    |        |
| ๔) พฤษภาคม ๒๕๕๕                | กก.ละ ๒.๙๐ บาท |                                                                                                                                                                                                                                                                                                                                                                                                                                                                                                                                                                                                                                                                                                                                                                                                                                                                                                                                                                                                                                                                                                                                                                                                                                                                                                                                                                                                                                                                                                                                                                                 |                    |                |                             |                |                                |                |                              |                |                               |        |                                |        |                     |        |                   |        |                    |        |                    |        |                    |        |

## ข้าว

## ๑. การผลิตและความต้องการใช้

|                                             | ๒๕๕๑/๕๒ | ๒๕๕๒/๕๓ | ๒๕๕๓/๕๔ | ๒๕๕๔/๕๕    | ๒๕๕๕/๕๖<br>(พยากรณ์*) |
|---------------------------------------------|---------|---------|---------|------------|-----------------------|
| ผลผลิตข้าว(ล้านตันข้าวเปลือก)               |         |         |         |            |                       |
| โลก                                         | ๖๗๙.๘๕๐ | ๖๖๘.๗๘๖ | ๖๘๐.๗๕๙ | ๗๐๔.๒๒๐    | ๗๐๓.๕๐๐*              |
| ไทย                                         | ๓๑.๖๕๐  | ๓๒.๑๑๖  | ๓๔.๔๘๕  | ๓๔.๕๑๓     |                       |
| - นาปี                                      | ๒๓.๒๓๕  | ๒๓.๒๕๓  | ๒๔.๓๔๓  | ๒๓.๒๖๖     | ๒๖.๑๘๖                |
| - นาปรัง                                    | ๘.๔๑๕   | ๘.๘๖๓   | ๑๐.๑๔๑  | ๑๑.๒๔๗     | -                     |
| ความต้องการ                                 | ๑๗.๐๙๑  | ๑๘.๓๖๔  | ๑๘.๓๐๓  | ๑๘.๔๐๐     | ๑๙.๓๐๐*               |
| ส่งออก (มค.-ธค.) (ล้านตันข้าวสาร)           | ๘.๕๙๓   | ๙.๐๔๗   | ๑๐.๖๖๖  | ๗.๕๐*      | -                     |
| เป็นปีปฏิทินท้าย                            |         |         |         | (เป้าหมาย) |                       |
| มูลค่าส่งออก (ล้านบาท)                      | ๑๗๑,๗๑๙ | ๑๖๘,๖๓๔ | ๑๙๒,๙๕๖ | -          | -                     |
| ปริมาณคงเหลือ                               | -       | -       | -       | -          | -                     |
| * ข้อมูลพยากรณ์ของกระทรวงเกษตรสหรัฐฯ (USDA) |         |         |         |            |                       |
| ราคา (บาท/ตัน) (พย.- ตค.)                   |         |         |         | ( พย. )    |                       |
| - ข้าวเปลือกเจ้าหอมมะลิ                     | ๑๔,๑๖๔  | ๑๔,๑๐๖  | ๑๓,๗๐๒  | ๑๕,๒๘๕     | -                     |
| - ข้าวเปลือกเจ้านาปี ๕%                     | ๙,๕๒๑   | ๙,๗๐๑   | ๘,๖๒๙   | ๑๐,๙๓๔     | -                     |
| - ข้าวเปลือกเจ้าเหนียว                      | ๗,๕๗๑   | ๑๓,๒๙๙  | ๑๕,๔๘๗  | ๑๒,๑๔๕     | -                     |
| - ข้าวเปลือกเจ้านาปรัง (มค.-ธค.)            | ๙,๖๖๕   | ๘,๑๒๗   | ๘,๘๒๕   | ๑๐,๕๖๑     | -                     |
| ต้นทุนการผลิต (บาท/ตัน)                     |         |         |         |            |                       |
| ข้าวเปลือกหอมมะลิ                           | ๑๐,๗๓๕  | ๑๐,๒๒๔  | ๑๐,๗๙๑  | ๑๑,๖๒๓     | ๑๒,๐๓๔                |
| ข้าวเปลือกเจ้านาปี                          | ๗,๐๔๑   | ๖,๗๗๘   | ๗,๖๐๘   | ๘,๔๖๙      | ๙,๐๖๗                 |
| ข้าวเปลือกเหนียว                            | ๘,๑๒๒   | ๘,๘๙๖   | ๙,๒๐๖   | ๑๐,๒๑๒     | ๑๐,๗๑๙                |
| ข้าวเปลือกนาปรัง                            | ๖,๖๔๐   | ๘,๐๔๕   | ๗,๕๕๐   | ๘,๒๒๑      | -                     |

๒. สถานการณ์การผลิต กระทรวงเกษตรและสหกรณ์พยากรณ์การผลิตข้าวนาปี ปี ๒๕๕๕/๕๖ ดังนี้  
พื้นที่เพาะปลูก ผลผลิตข้าวนาปี ปี ๒๕๕๕/๕๖

| ภาค           | พื้นที่เพาะปลูก (ล้านไร่) |         |       | ผลผลิต (ล้านตัน) |         |       |
|---------------|---------------------------|---------|-------|------------------|---------|-------|
|               | ๒๕๕๔/๕๕                   | ๒๕๕๕/๕๖ | Δ%    | ๒๕๕๔/๕๕          | ๒๕๕๕/๕๖ | Δ%    |
| รวมทั้งประเทศ | ๖๑.๐๗๕                    | ๖๑.๗๑๕  | ๑.๐๕  | ๒๓.๒๖๖           | ๒๖.๑๘๖  | ๑๒.๕๕ |
| เหนือ         | ๑๓.๘๓๗                    | ๑๓.๙๘๕  | ๑.๐๗  | ๖.๒๗๗            | ๗.๒๔๕   | ๑๕.๔๒ |
| อีสาน         | ๓๗.๒๑๘                    | ๓๗.๕๕๗  | ๐.๙๑  | ๑๒.๐๐๕           | ๑๒.๙๖๓  | ๗.๙๘  |
| กลาง          | ๙.๐๖๘                     | ๙.๒๔๔   | ๑.๙๔  | ๔.๖๒๓            | ๕.๖๐๘   | ๒๑.๓๐ |
| ใต้           | ๐.๙๕๑                     | ๐.๙๒๘   | -๒.๔๐ | ๐.๓๖๑            | ๐.๓๗๐   | ๒.๔๘  |

ที่มา : สำนักงานเศรษฐกิจการเกษตร ณ เดือนกันยายน ๒๕๕๕



กระทรวงเกษตรฯ พยากรณ์เดือน กย.๕๕ ข้าวเปลือกนาปี ปี ๒๕๕๕/๕๖ มีพื้นที่เพาะปลูกประมาณ ๖๑.๗๑๕ ล้านไร่ เพิ่มขึ้นจากปีก่อน ๐.๖๔๐ ล้านไร่ หรือร้อยละ ๑.๐๕ และผลผลิตประมาณ ๒๖.๑๘๖ ล้านตัน ข้าวเปลือก เพิ่มขึ้นจากปีก่อน ๒.๙๒๐ ล้านตันข้าวเปลือก หรือร้อยละ ๑๒.๕๕ ผลผลิตเฉลี่ย ๔๒๔ กิโลกรัม/ไร่ เพิ่มขึ้นจากปีก่อนที่มีผลผลิตเฉลี่ย ๓๘๑ กิโลกรัม/ไร่ เนื่องจากกระทรวงเกษตรฯ ปรับพื้นที่เพาะปลูกพิเศษในภาคเหนือตอนล่างและภาคกลางเป็นข้าวนาปี ประกอบกับโครงการรับจำนำข้าวจูงใจให้เกษตรกรเพาะปลูกเพิ่มขึ้น การเก็บเกี่ยวที่ออกสู่ตลาดในเดือนตุลาคม ๒๕๕๕ มีผลผลิตประมาณ ๑.๗๒๐ ล้านตันข้าวเปลือก หรือร้อยละ ๖.๕๗ แต่จะออกสู่ตลาดมากสุดในช่วงเดือนพฤศจิกายน ๒๕๕๕ ประมาณ ๑๒.๖๘๔ ล้านตันข้าวเปลือก หรือร้อยละ ๔๘.๔๔ และเดือนธันวาคม ประมาณ ๗.๔๒๑ ล้านตันข้าวเปลือก หรือร้อยละ ๒๘.๓๔ ของผลผลิตข้าวเปลือกนาปี

### ๓. ภาวะและราคาข้าว

ในช่วงเดือนพฤศจิกายน ๒๕๕๕ ราคามีความเคลื่อนไหวตามภาวะตลาด ดังนี้ ข้าวเปลือกหอมมะลิ (ชนิด สีได้ต้นข้าว ๓๖ กรัม) ราคาข้าวลดลงจากต้นละ ๑๕,๔๓๒ บาท เป็นต้นละ ๑๕,๒๘๕ บาท และข้าวเปลือกเหนียว ๑๐% เมล็ดยาว ราคาลดลงจากต้นละ ๑๒,๗๔๗ บาท เป็นต้นละ ๑๒,๑๔๕ บาท ข้าวเปลือกเจ้า ๕% ราคา ลดลงจากต้นละ ๑๐,๗๔๗ บาท เป็นต้นละ ๑๐,๙๓๔ บาท ผลผลิตข้าวนาปีออกสู่ตลาดมากขึ้น เกษตรกรส่วนใหญ่ นำ ข้าวเปลือกเข้าร่วมโครงการฯ ขณะที่ตลาดในประเทศและต่างประเทศมีความต้องการซื้อชะลอตัว ประกอบกับรัฐบาล ได้กำหนดให้มีการระบายข้าวในสต็อกบางส่วน ผู้ประกอบการต่างรอคู่สถานการณ์ราคาข้าวสารจึงชะลอการซื้อขาย ข้าวในตลาดทั่วไป

### ๔. การส่งออก

หน่วย ปริมาณ: ล้านตัน

มูลค่า : ล้านบาท

|                            | ปี ๒๕๕๑ | ปี ๒๕๕๒ | ปี ๒๕๕๓ | ปี ๒๕๕๔ | ปี ๒๕๕๕* |
|----------------------------|---------|---------|---------|---------|----------|
| ปริมาณการส่งออก (มค.- ธค.) | ๑๐.๐๑๑  | ๘.๕๙๓   | ๙.๐๔๗   | ๑๐.๖๖๖  | ๗.๕๐*    |
| ณ ๑ มค. - ๓๐ พย.           | -       | -       | -       | ๙.๖๓๐   | ๖.๓๙๗    |
| มูลค่าส่งออก (มค.- ธค.)    | ๒๐๐,๘๙๒ | ๑๗๑,๗๑๙ | ๑๖๘,๖๓๔ | ๑๙๒,๙๕๖ | -        |
| ณ ๑ มค. - ๓๐ พย.           | -       | -       | -       | ๑๖๘,๔๗๔ | ๑๓๕,๑๙๐  |

ปี ๒๕๕๕ กระทรวงพาณิชย์ปรับเป้าหมายการส่งออกข้าวจากปริมาณ ๘.๕ - ๙.๕ ล้านตันข้าวสาร เป็น ๗.๕๐ ล้านตันข้าวสาร ขณะที่กระทรวงเกษตรฯ คาดว่าจะส่งออกได้ประมาณ ๖.๕ ล้านตันข้าวสาร ซึ่ง รายงานการส่งออกเบื้องต้นตั้งแต่วันที่ ๑ มค.- ๓๐ พย.๕๕ มีปริมาณ ๖.๓๙๗ ล้านตันข้าวสาร คิดเป็นร้อยละ ๘๕.๒๙ ของเป้าหมายส่งออก และมูลค่าส่งออก ๑๓๕,๑๙๐ ล้านบาท

### ๕. สภาพปัญหาและสาเหตุ

๕.๑ ผลผลิตส่วนใหญ่ออกสู่ตลาดพร้อมกันมากและกระจุกตัวในช่วงต้นฤดู จากการที่ตลาดโลกมีความต้องการข้าวและธัญพืชชะลอตัว ประเทศผู้ผลิตสำคัญมีผลผลิตเพิ่มขึ้น จะส่งผลให้ราคาปรับตัวลดลง

๕.๒ การค้าข้าวในตลาดโลกราคามีแนวโน้มลดลง เนื่องจากทั้งผู้ส่งออกและผู้นำเข้าสำคัญ เช่น จีน พม่า บังคลาเทศ มีผลผลิตเพิ่มขึ้น ส่วนอินเดียหันมาส่งออกข้าวเพิ่มขึ้นหลังจากที่ยกเลิกการส่งออกข้าวขาวที่มีใบ บาสมาติมา ๓ ปี ข้าวอินเดียมีราคาถูกกว่า ขณะที่ไทยดำเนินโครงการรับจำนำข้าวเปลือกเกษตรกรหันมาเพาะปลูกเพิ่มขึ้นเนื่องจากราคาจูงใจ แต่มีผลให้สต็อกของรัฐบาลเพิ่มขึ้น

๕.๓ ราคาข้าวส่งออกของไทยมีแนวโน้มสูงขึ้น เนื่องจากราคารับจำนำกำหนดไว้สูงโดยมีวัตถุประสงค์เพื่อช่วยเหลือเกษตรกรให้มีรายได้สูงขึ้น แต่ส่งผลต่อราคาส่งออกข้าวสูงขึ้นด้วย จึงไม่สามารถแข่งขันกับเวียดนามและอินเดียได้ซึ่งมีราคาส่งออกต่ำกว่า

## ๖. โครงการรับจำนำข้าวเปลือกนาปรัง ปี ๒๕๕๕

๖.๑ ระยะเวลารับจำนำ ๑ มีนาคม - ๑๕ กันยายน ๒๕๕๕ ภาคใต้ ๑ กรกฎาคม - ๓๑ ตุลาคม ๒๕๕๕ ระยะเวลาไถ่ถอน ๔ เดือน นับถัดจากเดือนที่รับจำนำ

๖.๒ ชนิดและราคาข้าวเปลือกนาปรัง ปี ๒๕๕๕ ราคาจำนำเช่นเดียวกับเปลือกนาปี ปีการผลิต ๒๕๕๔/๕๕ ณ ความชื้นไม่เกิน ๑๕% ยกเว้นข้าวเปลือกหอมมะลิ และข้าวหอมจังหวัด ดังนี้

|                                   |       |        |     |
|-----------------------------------|-------|--------|-----|
| (๑) ข้าวเปลือกปทุมธานี (๔๒ กรัม)  | ตันละ | ๑๖,๐๐๐ | บาท |
| (๒) ข้าวเปลือกเหนียว ๑๐% เมล็ดยาว | ตันละ | ๑๖,๐๐๐ | บาท |
| ข้าวเปลือกเหนียว ๑๐% เมล็ดสั้น    | ตันละ | ๑๕,๐๐๐ | บาท |
| (๓) ข้าวเปลือกเจ้า ๑๐๐%           | ตันละ | ๑๕,๐๐๐ | บาท |
| ข้าวเปลือกเจ้า ๕%                 | ตันละ | ๑๔,๘๐๐ | บาท |
| ข้าวเปลือกเจ้า ๑๐%                | ตันละ | ๑๔,๖๐๐ | บาท |
| ข้าวเปลือกเจ้า ๑๕%                | ตันละ | ๑๔,๒๐๐ | บาท |
| ข้าวเปลือกเจ้า ๒๕%                | ตันละ | ๑๓,๘๐๐ | บาท |

ทั้งนี้ ราคารับจำนำข้างต้นให้ปรับเพิ่ม-ลดตามจำนวนกรัม ในอัตราร้อยละ ๒๐๐ บาท

### ๖.๓ เป้าหมายการรับจำนำ ไม่จำกัดปริมาณข้าวเปลือก

๖.๔ ผลการดำเนินการรับจำนำข้าวเปลือกนาปรัง ปี ๒๕๕๕ (สิ้นสุดโครงการแล้ว) วันที่ ๑ มี.ค.- ๓๑ ต.ค. ๕๕ มีโรงสีเข้าร่วมโครงการ ๖๙๖ ราย เปิดจุดรับจำนำ จำนวน ๙๒๑ จุด จำแนกเป็น เปิดจุดรับจำนำในพื้นที่ จำนวน ๖๖๙ จุด (อกส. ๕๐๒ แห่ง และ อ.ต.ก. ๑๖๗ แห่ง) และเปิดจุดนอกพื้นที่ ๒๕๒ จุด (อกส. ๒๐๑ แห่ง และ อ.ต.ก. ๕๑ แห่ง) เกษตรกรจำนำใบประทวน จำนวน ๑,๔๑๑,๘๓๑ ใบ ผลรับจำนำข้าวเปลือกรวมทั้งสิ้น ๑๔,๘๒๗,๐๐๔ ตัน แยกเป็น ข้าวเจ้า ๑๔,๓๗๕,๕๕๐ ตัน ข้าวปทุมธานี ๑๔๗,๒๕๘ ตัน และข้าวเหนียว ๓๐๔,๑๙๖ ตัน และ ๘.ก.ส. จ่ายเงินให้เกษตรกรแล้ว ( ๖ พย.๕๕) จำนวน ๑,๒๗๓,๒๓๐๐ สัญญา เป็นเงิน ๒๑๑,๒๗๕๐๒๖๕ ล้านบาท

## ๗. โครงการรับจำนำข้าวเปลือกนาปี ปีการผลิต ๒๕๕๕/๕๖

กขช. อนุมัติกรอบชนิด ราคา ปริมาณ ระยะเวลา วิธีการ หลักเกณฑ์ เงื่อนไข และงบประมาณการดำเนินโครงการรับจำนำข้าวเปลือกนาปี ปีการผลิต ๒๕๕๕/๕๖ และนำเสนอคณะรัฐมนตรีเพื่อทราบกรอบ วิธีการ หลักเกณฑ์ และเงื่อนไขโครงการรับจำนำข้าวเปลือกนาปี ปีการผลิต ๒๕๕๕/๕๖ และพิจารณาอนุมัติงบประมาณดำเนินการโครงการต่อไป ดังนี้

๖.๑ ชนิดและราคารับจำนำข้าวเปลือกนาปี ปีการผลิต ๒๕๕๔/๕๕ ให้กำหนดชนิดและราคา รับจำนำข้าวเปลือกนาปี ปีการผลิต ๒๕๕๕/๕๖ ณ ความชื้นไม่เกิน ๑๕% ดังนี้

|                                    |       |        |     |
|------------------------------------|-------|--------|-----|
| (๑) ข้าวเปลือกหอมมะลิ (๔๒ กรัม)    | ตันละ | ๒๐,๐๐๐ | บาท |
| (๒) ข้าวเปลือกหอมจังหวัด (๔๐ กรัม) | ตันละ | ๑๘,๐๐๐ | บาท |
| (ข้าวหอมมะลินอกพื้นที่ ๒๓ จังหวัด) |       |        |     |
| (๓) ข้าวเปลือกปทุมธานี (๔๒ กรัม)   | ตันละ | ๑๖,๐๐๐ | บาท |
| (๔) ข้าวเปลือกเหนียว ๑๐% เมล็ดยาว  | ตันละ | ๑๖,๐๐๐ | บาท |
| ข้าวเปลือกเหนียว ๑๐% เมล็ดสั้น     | ตันละ | ๑๕,๐๐๐ | บาท |

|                         |       |        |     |
|-------------------------|-------|--------|-----|
| (๕) ข้าวเปลือกเจ้า ๑๐๐% | ตันละ | ๑๕,๐๐๐ | บาท |
| ข้าวเปลือกเจ้า ๕%       | ตันละ | ๑๔,๘๐๐ | บาท |
| ข้าวเปลือกเจ้า ๑๐%      | ตันละ | ๑๔,๖๐๐ | บาท |
| ข้าวเปลือกเจ้า ๑๕%      | ตันละ | ๑๔,๒๐๐ | บาท |
| ข้าวเปลือกเจ้า ๒๕%      | ตันละ | ๑๓,๘๐๐ | บาท |

ทั้งนี้ ราคาปรับจํานำข้างต้นให้ปรับเพิ่ม-ลดตามจํานวนกรัม ในอัตราร้อยละ ๒๐๐ บาท

๖.๒ เป้าหมายการรับจํานำ ไม่จํากัดปริมาณข้าวเปลือกที่รับจํานำทั้งโครงการ ส่วนปริมาณข้าวเปลือกที่เกษตรกรแต่ละรายจะจํานำได้ปีละไม่เกิน ๒ ครั้ง/แปลง/ราย โดยคำนวณตามพื้นที่เพาะปลูก ผลผลิตเฉลี่ยรายจังหวัด และเป็นข้าวเปลือกที่เกษตรกรเพาะปลูกเองในปีการผลิต ๒๕๕๕/๕๖ และต้องมีหนังสือรับรองเกษตรกรของกรมส่งเสริมการเกษตร ซึ่งผ่านการทําประชาคม และเกษตรกรลงชื่อรับรองตัวเอง พร้อมทั้งเจ้าหน้าที่กรมส่งเสริมการเกษตร และปลัดองค์รปกครองส่วนท้องถิ่น หรือผู้ที่ได้รับมอบหมายลงชื่อรับรองด้วย

๖.๓ ระยะเวลาดำเนินการรับจํานำ ๗ ตุลาคม ๒๕๕๕ - ๑๕ กันยายน ๒๕๕๖ ระยะเวลาไถ่ถอน ๔ เดือน นับถัดจากเดือนที่รับจํานำ ระยะเวลาโครงการ ๑ ตุลาคม ๒๕๕๕ - ๓๑ มกราคม ๒๕๕๗

๖.๔ ผลการดำเนินการรับจํานำข้าวเปลือกนาปี ปีการผลิต ๒๕๕๕/๕๖ ตั้งแต่วันที่ ๑ ต.ค. - ๓๐ พย. ๕๕ มีเกษตรกรขึ้นทะเบียนออกใบรับรอง จํานวน ๓,๒๕๖,๓๖๘ ราย มีโรงสีเข้าร่วมโครงการ ๗๘๙ ราย เปิดจุดรับจํานำในพื้นที่ จํานวน ๗๑๑ จุด (แยกเป็น อคส. ๕๕๘ จุด และ อ.ต.ก. ๑๕๓ จุด) และเปิดจุดนอกพื้นที่ ๓๑๖ จุด (แยกเป็น อคส.๒๖๘ แห่ง และ อ.ต.ก. ๔๘ แห่ง) ผลการรับจํานำข้าวเปลือกรวมทั้งสิ้น จํานวน ๔,๒๐๘,๓๔๖ ตัน แยกเป็น ข้าวเปลือกเจ้า ๒,๖๔๗,๓๖๒ ตัน ข้าวหอมมะลิ ๑,๑๔๔,๗๒๒ ตัน ข้าวหอมจังหวัด ๒๔๗,๕๙๒ ตัน ข้าวปทุมธานี ๑๑,๖๖๓ ตัน และข้าวเหนียว ๑๕๗,๐๐๘ ตัน และ ธ.ก.ส. จ่ายเงินให้เกษตรกรแล้ว (๑๙ พย. ๕๕) จํานวน ๑๕๑,๕๖๗ ล้านบาท เป็นเงิน ๒๐,๔๘๓,๑๙๘,๙๓๙.๘๓ บาท

\*\*\*\*\*

สำนักส่งเสริมการค้าสินค้าเกษตร  
กรมการค้าภายใน  
จันวาคม ๒๕๕๕  
๑๑.PriceDec๒๐๑๒/V/D-b๕

## สรุปปริมาณการส่งข้าวออกไปต่างประเทศรายเดือน

หน่วย: ปริมาณ/เมตริกตัน

มูลค่า/ล้านบาท

| เดือน              | 2533             | 2534             | 2543             | 2544             | 2545             | 2546             | 2547              | 2548             | 2549             | 2550             | 2551              | 2552             | 2553             | 2554              | 2555             |
|--------------------|------------------|------------------|------------------|------------------|------------------|------------------|-------------------|------------------|------------------|------------------|-------------------|------------------|------------------|-------------------|------------------|
| ม.ค.               | 332,463          | 368,433          | 453,860          | 542,617          | 683,545          | 580,091          | 550,232           | 764,497          | 579,501          | 622,942          | 1,022,849         | 637,657          | 714,545          | 922,322           | 439,677          |
| ก.พ.               | 321,937          | 302,089          | 531,032          | 468,532          | 531,389          | 544,549          | 704,296           | 588,663          | 585,601          | 591,362          | 1,049,697         | 674,909          | 694,823          | 972,565           | 620,732          |
| มี.ค.              | 346,214          | 364,492          | 495,392          | 376,301          | 571,122          | 482,455          | 821,005           | 591,762          | 626,015          | 743,386          | 1,136,239         | 724,700          | 727,023          | 1,126,477         | 601,101          |
| <b>ไตรมาสแรก</b>   | <b>1,000,614</b> | <b>1,017,014</b> | <b>1,480,284</b> | <b>1,387,450</b> | <b>1,786,056</b> | <b>1,607,095</b> | <b>2,075,533</b>  | <b>1,944,922</b> | <b>1,791,117</b> | <b>1,957,690</b> | <b>3,208,785</b>  | <b>2,037,266</b> | <b>2,136,391</b> | <b>3,021,364</b>  | <b>1,661,510</b> |
| เม.ย.              | 245,987          | 291,879          | 403,915          | 547,252          | 483,273          | 556,881          | 800,361           | 588,838          | 599,232          | 703,758          | 816,424           | 718,453          | 581,043          | 949,015           | 591,075          |
| พ.ค.               | 266,638          | 404,550          | 557,074          | 634,543          | 646,631          | 586,875          | 831,376           | 597,570          | 665,334          | 683,554          | 1,006,026         | 807,154          | 691,965          | 1,195,846         | 687,503          |
| มิ.ย.              | 293,800          | 363,179          | 396,904          | 611,925          | 498,500          | 532,499          | 946,430           | 588,818          | 659,296          | 729,510          | 954,388           | 859,166          | 617,007          | 1,172,984         | 530,555          |
| <b>ไตรมาสที่ 2</b> | <b>806,425</b>   | <b>1,059,608</b> | <b>1,357,893</b> | <b>1,793,720</b> | <b>1,628,404</b> | <b>1,676,255</b> | <b>2,578,167</b>  | <b>1,775,226</b> | <b>1,923,862</b> | <b>2,116,822</b> | <b>2,776,838</b>  | <b>2,384,773</b> | <b>1,890,015</b> | <b>3,317,845</b>  | <b>1,809,133</b> |
| ก.ค.               | 333,286          | 347,926          | 544,933          | 523,064          | 533,432          | 684,057          | 1,003,889         | 561,690          | 553,948          | 624,703          | 890,492           | 649,865          | 680,932          | 990,218           | 499,841          |
| ส.ค.               | 356,565          | 303,450          | 493,681          | 699,300          | 574,400          | 699,916          | 738,805           | 628,221          | 525,788          | 641,321          | 790,060           | 724,961          | 587,445          | 870,839           | 508,596          |
| ก.ย.               | 371,062          | 355,763          | 521,024          | 722,541          | 565,366          | 633,782          | 879,905           | 560,741          | 624,922          | 836,384          | 709,319           | 728,394          | 839,410          | 823,516           | 551,803          |
| <b>ไตรมาสที่ 3</b> | <b>1,060,913</b> | <b>1,007,139</b> | <b>1,559,638</b> | <b>1,944,905</b> | <b>1,673,198</b> | <b>2,017,755</b> | <b>2,622,599</b>  | <b>1,750,652</b> | <b>1,704,658</b> | <b>2,102,408</b> | <b>2,389,871</b>  | <b>2,103,220</b> | <b>2,107,787</b> | <b>2,684,573</b>  | <b>1,560,240</b> |
| ต.ค.               | 394,761          | 290,735          | 697,394          | 813,038          | 908,034          | 716,841          | 1,089,458         | 600,084          | 697,756          | 1,101,638        | 604,910           | 684,351          | 890,753          | 606,763           | 740,224          |
| พ.ย.               | 336,834          | 267,687          | 727,417          | 805,751          | 682,724          | 727,684          | 964,682           | 592,664          | 663,253          | 1,168,506        | 437,476           | 654,837          | 954,300          | 505,995           | 626,238          |
| ธ.ค.               | 334,590          | 372,983          | 776,768          | 800,503          | 567,222          | 851,784          | 809,786           | 640,798          | 640,010          | 1,110,318        | 593,154           | 728,383          | 1,068,140        | 529,580           |                  |
| <b>ไตรมาสที่ 4</b> | <b>1,066,185</b> | <b>931,405</b>   | <b>2,201,579</b> | <b>2,419,292</b> | <b>2,157,980</b> | <b>2,296,309</b> | <b>2,863,926</b>  | <b>1,833,546</b> | <b>2,001,019</b> | <b>3,380,462</b> | <b>1,635,540</b>  | <b>2,067,571</b> | <b>2,913,193</b> | <b>1,642,338</b>  | <b>1,366,462</b> |
| <b>ปริมาณรวม</b>   | <b>3,934,137</b> | <b>4,015,166</b> | <b>6,599,394</b> | <b>7,545,367</b> | <b>7,245,638</b> | <b>7,597,414</b> | <b>10,140,225</b> | <b>7,304,346</b> | <b>7,420,656</b> | <b>9,557,382</b> | <b>10,011,034</b> | <b>8,592,830</b> | <b>9,047,386</b> | <b>10,666,120</b> | <b>6,397,345</b> |
| <b>มูลค่ารวม</b>   | <b>27,767</b>    | <b>30,516</b>    | <b>68,102</b>    | <b>69,261</b>    | <b>67,193</b>    | <b>76,368</b>    | <b>110,376</b>    | <b>90,874</b>    | <b>97,349</b>    | <b>123,700</b>   | <b>200,892</b>    | <b>171,719</b>   | <b>168,634</b>   | <b>192,956</b>    | <b>135,190</b>   |

ที่มา : สถิติการส่งออกแห่งประเทศไทย (ตั้งแต่วันที่ 2541 - ปัจจุบันเป็นข้อมูลจากกรมการค้าต่างประเทศ)

กรมการค้าภายใน

Exp001-1-7 สาขาข้าว Top Hit /rv/D65

Update th.55

## ราคาข้าวเปลือกหอมมะลิ ที่โรงสีรับซื้อในส่วนภูมิภาค

FILE : PX004

หน่วย : บาท/ตัน

| ปี   | มค.    | กพ.    | มีค.   | เมย.   | พค.    | มิย.   | กค.    | สค.    | กย.    | ตค.    | พย.    | ธค.    | เฉลี่ย |
|------|--------|--------|--------|--------|--------|--------|--------|--------|--------|--------|--------|--------|--------|
| 2543 | 6,743  | 6,781  | 6,885  | 6,977  | 7,311  | 7,477  | 8,005  | 8,135  | 8,177  | 8,146  | 7,289  | 6,413  | 7,362  |
| 2544 | 6,583  | 6,389  | 6,085  | 6,140  | 5,933  | 5,750  | 5,711  | 5,170  | 4,929  | 5,151  | 4,867  | 4,822  | 5,628  |
| 2545 | 5,216  | 5,410  | 5,472  | 5,550  | 5,625  | 6,248  | 6,735  | 6,785  | 6,874  | 6,758  | 6,340  | 6,375  | 6,116  |
| 2546 | 6,425  | 6,778  | 7,560  | 7,850  | 7,990  | 8,340  | 8,465  | 8,818  | 9,315  | 8,950  | 7,980  | 8,665  | 8,095  |
| 2547 | 9,376  | 9,175  | 9,270  | 9,567  | 9,249  | 8,743  | 7,957  | 7,718  | 7,407  | 7,178  | 7,738  | 7,695  | 8,423  |
| 2548 | 7,885  | 7,959  | 8,001  | 7,999  | 7,909  | 7,689  | 7,696  | 8,000  | 8,014  | 7,863  | 7,683  | 7,600  | 7,858  |
| 2549 | 7,500  | 7,833  | 8,151  | 8,157  | 8,305  | 8,315  | 8,812  | 8,975  | 9,023  | 8,980  | 8,364  | 8,291  | 8,392  |
| 2550 | 8,680  | 8,788  | 8,930  | 8,955  | 8,913  | 8,961  | 9,033  | 9,025  | 9,058  | 9,118  | 9,348  | 10,297 | 9,092  |
| 2551 | 10,500 | 12,175 | 13,108 | 18,497 | 18,576 | 15,111 | 14,758 | 13,658 | 13,761 | 13,649 | 11,910 | 12,276 | 13,998 |
| 2552 | 13,575 | 14,061 | 14,246 | 14,254 | 13,998 | 14,067 | 15,006 | 15,380 | 15,649 | 15,546 | 13,894 | 14,862 | 14,545 |
| 2553 | 14,984 | 14,643 | 14,060 | 13,839 | 13,475 | 12,983 | 13,585 | 13,933 | 14,567 | 14,443 | 13,928 | 13,741 | 14,015 |
| 2554 | 13,502 | 13,358 | 12,831 | 12,913 | 12,925 | 13,107 | 13,885 | 14,169 | 14,783 | 15,287 | 15,401 | 15,382 | 13,962 |
| 2555 | 15,297 | 15,187 | 15,171 | 15,165 | 15,153 | 15,242 | 15,304 | 15,333 | 15,403 | 15,432 | 15,285 |        | 15,270 |

หมายเหตุ : เป็นราคารับซื้อเฉลี่ยหน้าโรงสีจังหวัดสุรินทร์ อุดรธานี อุบลราชธานี และนครราชสีมา (ชนิดสีได้ตันข้าว 36 กรัม)

## ราคาข้าวเปลือกเหนียว (เมล็ดยาว) ที่โรงสีรับซื้อในส่วนภูมิภาค

หน่วย : บาท/ตัน

| ปี   | มค.    | กพ.    | มีค.   | เมย.   | พค.    | มิย.   | กค.    | สค.    | กย.    | ตค.    | พย.    | ธค.    | เฉลี่ย |
|------|--------|--------|--------|--------|--------|--------|--------|--------|--------|--------|--------|--------|--------|
| 2543 | 4,667  | 4,549  | 4,528  | 4,706  | 4,831  | 4,828  | 5,068  | 5,203  | 5,208  | 5,295  | 5,111  | 4,997  | 4,916  |
| 2544 | 5,467  | 5,612  | 5,550  | 5,651  | 5,795  | 5,948  | 6,018  | 5,830  | 5,750  | 5,509  | 4,739  | 5,006  | 5,573  |
| 2545 | 5,063  | 5,124  | 5,112  | 5,374  | 5,657  | 5,781  | 5,913  | 6,155  | 6,293  | 6,073  | 5,568  | 5,236  | 5,612  |
| 2546 | 5,397  | 5,774  | 5,950  | 6,000  | 6,058  | 6,229  | 6,576  | 6,923  | 7,125  | 6,248  | 6,220  | 6,367  | 6,239  |
| 2547 | 6,730  | 6,510  | 6,514  | 6,669  | 6,742  | 6,600  | 6,600  | 6,540  | 6,209  | 5,940  | 6,100  | 5,945  | 6,425  |
| 2548 | 6,235  | 6,300  | 6,300  | 6,300  | 6,300  | 6,300  | 6,300  | 6,500  | 6,452  | 6,015  | 5,700  | 6,030  | 6,228  |
| 2549 | 6,774  | 6,979  | 7,200  | 7,331  | 7,500  | 7,679  | 9,100  | 9,464  | 10,020 | 10,262 | 10,567 | 10,258 | 8,595  |
| 2550 | 11,367 | 11,300 | 11,329 | 11,447 | 11,920 | 12,667 | 12,700 | 12,700 | 12,700 | 12,700 | 9,250  | 9,041  | 11,593 |
| 2551 | 8,691  | 8,860  | 9,862  | 12,664 | 10,279 | 9,293  | 8,698  | 7,903  | 7,582  | 6,991  | 6,120  | 6,902  | 8,654  |
| 2552 | 7,691  | 7,903  | 7,636  | 7,547  | 7,331  | 7,385  | 7,919  | 7,814  | 8,247  | 8,361  | 9,229  | 11,921 | 8,249  |
| 2553 | 12,105 | 12,060 | 11,773 | 12,163 | 13,077 | 13,398 | 14,934 | 15,805 | 16,295 | 16,824 | 15,966 | 14,164 | 14,047 |
| 2554 | 14,711 | 15,073 | 15,783 | 15,619 | 15,790 | 16,117 | 16,662 | 16,049 | 15,244 | 14,662 | 13,104 | 13,502 | 15,193 |
| 2555 | 13,817 | 13,576 | 13,461 | 13,274 | 13,448 | 13,539 | 13,380 | 13,406 | 13,579 | 12,747 | 12,145 |        | 13,307 |

หมายเหตุ : เป็นราคารับซื้อเฉลี่ยหน้าโรงสีจังหวัดอุดรธานี กาฬสินธุ์ ขอนแก่น และเชียงราย

สำนักส่งเสริมการค้าสินค้าเกษตร

ธันวาคม 2555

px(รวม)/Tophit/vv/d65

## ราคาข้าวเปลือกเจ้าหน้าปี 5% ตลาดกลางก้านันทรัง/ท่าข้าวลาดยาว

FILE : PX003

หน่วย : บาท/ตัน

| ปี   | มค.    | กพ.    | มีค.  | เมย. | พค. | มิย. | กค. | สค. | กย. | ตค.    | พย.    | ธค.    | เฉลี่ย |
|------|--------|--------|-------|------|-----|------|-----|-----|-----|--------|--------|--------|--------|
| 2543 | 4,824  | 4,975  |       |      |     |      |     |     |     |        |        | 4,550  | 4,783  |
| 2544 | 4,550  | 4,550  | 4,550 |      |     |      |     |     |     |        | 4,450  | 4,553  | 4,531  |
| 2545 | 4,624  | 4,761  | 4,650 |      |     |      |     |     |     | 4,750  | 4,750  | 4,700  | 4,706  |
| 2546 | 4,732  | 4,750  | 4,750 |      |     |      |     |     |     |        | 4,383  | 4,530  | 4,629  |
| 2547 | 4,727  |        |       |      |     |      |     |     |     |        | 6,090  | 6,250  | 5,689  |
| 2548 | 6,404  | 6,450  |       |      |     |      |     |     |     |        | 6,858  | 6,850  | 6,641  |
| 2549 | 6,850  | 6,850  | 6,850 |      |     |      |     |     |     |        | 6,168  | 6,250  | 6,594  |
| 2550 | 6,330  | 6,389  |       |      |     |      |     |     |     |        | 6,566  | 6,750  | 6,509  |
| 2551 | 6,773  | 7,838  |       |      |     |      |     |     |     |        | 9,400  | 9,400  | 8,353  |
| 2552 | 10,300 | 10,776 |       |      |     |      |     |     |     | 8,323  | 8,908  | 10,507 | 9,763  |
| 2553 | 9,796  | 9,565  |       |      |     |      |     |     |     |        | 8,769  | 8,870  | 9,250  |
| 2554 | 8,385  | 8,471  | 8,196 |      |     |      |     |     |     |        | 10,295 | 10,428 | 9,155  |
| 2555 | 10,060 | 10,281 | 9,202 |      |     |      |     |     |     | 11,300 | 11,300 |        | 10,429 |

## ราคาข้าวเปลือกเจ้าหน้าปี 5% ตลาดกลางจังหวัดพิษณุโลก

หน่วย : บาท/ตัน

| ปี   | มค.    | กพ.    | มีค.  | เมย.  | พค. | มิย. | กค. | สค. | กย. | ตค.    | พย.    | ธค.    | เฉลี่ย |
|------|--------|--------|-------|-------|-----|------|-----|-----|-----|--------|--------|--------|--------|
| 2543 | 4,850  | 4,958  | 4,799 | 4,472 |     |      |     |     |     |        | 4,715  | 4,132  | 4,654  |
| 2544 | 4,186  | 4,267  | 4,127 |       |     |      |     |     |     |        | 4,328  | 4,289  | 4,239  |
| 2545 | 4,405  | 4,650  | 4,650 | 4,650 |     |      |     |     |     | 4,706  | 4,627  | 4,475  | 4,595  |
| 2546 | 4,593  | 4,646  | 4,650 |       |     |      |     |     |     |        | 4,488  | 4,406  | 4,557  |
| 2547 | 4,680  |        |       |       |     |      |     |     |     |        | 5,775  | 5,885  | 5,447  |
| 2548 | 5,975  | 6,122  |       |       |     |      |     |     |     |        | 6,743  | 6,725  | 6,391  |
| 2549 | 6,725  | 6,725  | 6,725 |       |     |      |     |     |     |        | 5,806  | 6,000  | 6,396  |
| 2550 | 6,205  | 6,250  |       |       |     |      |     |     |     |        | 6,509  | 6,741  | 6,426  |
| 2551 | 6,836  | 8,293  |       |       |     |      |     |     |     |        | 9,250  | 9,490  | 8,467  |
| 2552 | 9,728  | 10,224 |       |       |     |      |     |     |     |        | 8,900  | 9,940  | 9,698  |
| 2553 | 10,066 | 9,750  |       |       |     |      |     |     |     |        | 8,830  | 8,750  | 9,349  |
| 2554 | 8,750  | 8,750  | 8,520 |       |     |      |     |     |     |        | 10,366 | 10,045 | 9,286  |
| 2555 | 9,750  | 9,750  | 9,750 |       |     |      |     |     |     | 10,194 | 10,568 |        | 10,002 |

## ราคาข้าวเปลือกหน้าปี 5 % เฉลี่ยตลาดก้านันทรัง/ท่าข้าวลาดยาวและตลาดกลางจังหวัดพิษณุโลก

หน่วย : บาท/ตัน

| ปี   | มค.    | กพ.    | มีค.  | เมย.  | พค. | มิย. | กค. | สค. | กย. | ตค.    | พย.    | ธค.    | เฉลี่ย |
|------|--------|--------|-------|-------|-----|------|-----|-----|-----|--------|--------|--------|--------|
| 2543 | 4,837  | 4,967  | 4,799 | 4,472 |     |      |     |     |     |        | 4,715  | 4,341  | 4,689  |
| 2544 | 4,368  | 4,409  | 4,339 |       |     |      |     |     |     |        | 4,389  | 4,421  | 4,385  |
| 2545 | 4,514  | 4,706  | 4,650 | 4,650 |     |      |     |     |     | 4,728  | 4,688  | 4,588  | 4,646  |
| 2546 | 4,663  | 4,698  | 4,700 |       |     |      |     |     |     |        | 4,434  | 4,468  | 4,593  |
| 2547 | 4,704  |        |       |       |     |      |     |     |     |        | 5,932  | 6,068  | 5,568  |
| 2548 | 6,190  | 6,286  |       |       |     |      |     |     |     |        | 6,800  | 6,788  | 6,516  |
| 2549 | 6,788  | 6,788  | 6,788 |       |     |      |     |     |     |        | 5,987  | 6,125  | 6,495  |
| 2550 | 6,268  | 6,320  |       |       |     |      |     |     |     |        | 6,538  | 6,746  | 6,468  |
| 2551 | 6,805  | 8,066  |       |       |     |      |     |     |     |        | 9,325  | 9,445  | 8,410  |
| 2552 | 10,014 | 10,500 |       |       |     |      |     |     |     | 8,323  | 8,904  | 10,224 | 9,593  |
| 2553 | 9,931  | 9,743  |       |       |     |      |     |     |     |        | 8,800  | 8,810  | 9,321  |
| 2554 | 8,568  | 8,611  | 8,358 |       |     |      |     |     |     |        | 10,331 | 10,237 | 9,221  |
| 2555 | 9,905  | 10,016 | 9,476 |       |     |      |     |     |     | 10,747 | 10,934 |        | 10,216 |

ราคาข้าวเปลือกเจ้านาปรัง ความชื้น 15% ตลาดก้านันทรัง / ทำข้าวลาดยาว

FILE : PX 008

หน่วย : บาท/ตัน

| ปี   | มค.   | กพ.   | มีค.   | เมย.   | พค.    | มิย.   | กค.    | สค.    | กย.    | ตค.    | พย.   | ธค.   | เฉลี่ย |
|------|-------|-------|--------|--------|--------|--------|--------|--------|--------|--------|-------|-------|--------|
| 2543 | 4,825 |       | 4,659  | 4,419  | 4,561  | 4,674  | 4,380  | 4,450  | 4,025  | 4,245  | 4,322 | 4,385 | 4,450  |
| 2544 | 4,498 | 4,492 | 4,273  | 4,185  | 4,250  | 4,385  | 4,450  | 4,160  | 4,330  | 4,345  | 4,344 |       | 4,337  |
| 2545 |       |       | 4,576  | 4,606  | 4,845  | 4,956  | 4,750  | 4,640  | 4,650  | 4,681  |       |       | 4,713  |
| 2546 |       |       | 4,580  | 4,550  | 4,550  | 4,731  | 4,902  | 4,713  | 4,707  | 4,603  |       |       | 4,667  |
| 2547 |       | 4,850 | 5,065  | 5,254  | 5,250  | 5,250  | 5,446  | 5,998  | 5,906  | 6,050  |       |       | 5,452  |
| 2548 |       |       | 6,365  | 6,888  | 6,900  | 6,882  | 6,750  | 6,688  | 6,983  | 6,950  |       |       | 6,801  |
| 2549 |       |       | 6,850  | 6,850  | 6,850  | 6,850  | 6,859  | 6,935  | 6,408  | 6,030  |       |       | 6,704  |
| 2550 |       |       | 6,243  | 6,323  | 6,174  | 6,233  | 6,250  | 6,250  | 6,250  | 6,250  |       |       | 6,247  |
| 2551 |       |       | 10,423 | 13,086 | 12,952 | 12,522 | 12,440 | 12,258 | 12,033 | 11,850 |       |       | 12,196 |
| 2552 |       |       | 9,997  | 10,319 | 10,061 | 10,120 | 10,538 | 9,790  | 9,200  |        |       |       | 10,004 |
| 2553 |       |       | 8,850  | 7,790  | 7,988  | 7,950  | 7,979  | 8,450  | 8,473  | 8,175  |       |       | 8,207  |
| 2554 |       |       |        | 8,150  | 8,150  | 8,450  | 9,095  | 9,543  | 10,164 | 9,900  |       |       | 9,065  |
| 2555 |       |       | 9,202  | 10,176 | 11,529 | 11,750 | 11,195 | 11,036 | 11,584 |        |       |       | 10,925 |

หมายเหตุ : ตั้งแต่เดือนกุมภาพันธ์ 47 เป็นต้นไป เป็นราคาที่ตลาดกลางทำข้าวลาดยาว

ราคาข้าวเปลือกเจ้านาปรัง ความชื้น 15% ตลาดกลางจังหวัดพิษณุโลก

หน่วย : บาท/ตัน

| ปี   | มค.   | กพ.   | มีค.   | เมย.   | พค.    | มิย.   | กค.    | สค.    | กย.    | ตค.    | พย.   | ธค.   | เฉลี่ย |
|------|-------|-------|--------|--------|--------|--------|--------|--------|--------|--------|-------|-------|--------|
| 2543 | 4,740 | 4,889 | 4,677  | 4,316  | 4,173  | 4,123  | 4,080  | 4,221  | 3,775  | 4,192  | 4,177 | 4,156 | 4,293  |
| 2544 | 4,198 | 4,212 | 4,050  | 3,916  | 4,030  | 4,225  | 4,310  | 4,198  | 4,298  | 4,250  | 4,225 | 4,303 | 4,185  |
| 2545 | 4,439 | 4,617 | 4,571  | 4,589  | 4,610  | 4,635  | 4,492  | 4,410  | 4,425  | 4,492  |       |       | 4,528  |
| 2546 |       |       | 4,490  | 4,475  | 4,586  | 4,689  | 4,687  | 4,578  | 4,648  |        |       |       | 4,593  |
| 2547 |       | 4,740 | 5,048  | 5,131  | 5,317  | 5,373  | 5,448  | 5,670  | 5,775  | 5,775  |       |       | 5,364  |
| 2548 |       |       | 6,346  | 6,475  | 6,475  | 6,475  | 6,475  | 6,475  | 6,543  | 6,775  |       |       | 6,505  |
| 2549 |       |       | 6,663  | 6,475  | 6,475  | 6,475  | 6,475  | 6,475  | 6,335  | 5,575  |       |       | 6,369  |
| 2550 |       |       | 6,023  | 6,215  | 6,285  | 6,150  | 6,150  | 6,150  | 6,130  | 6,061  |       |       | 6,146  |
| 2551 |       |       | 10,533 | 13,803 | 13,642 | 12,321 | 12,500 | 11,917 | 11,773 | 10,580 |       |       | 12,134 |
| 2552 |       |       | 9,750  | 9,450  | 9,750  | 9,750  | 9,750  | 9,750  | 9,532  | 8,438  |       |       | 9,521  |
| 2553 |       |       | 8,735  | 7,491  | 7,658  | 7,900  | 8,111  | 8,095  | 8,186  | 8,195  |       |       | 8,046  |
| 2554 |       |       | 7,800  | 8,003  | 7,939  | 8,150  | 8,789  | 9,261  | 9,750  | 10,400 |       |       | 8,762  |
| 2555 |       |       | 9,750  | 9,897  | 10,119 | 10,500 | 10,341 | 10,278 | 10,500 |        |       |       | 10,198 |

ราคาข้าวเปลือกนาปรัง ความชื้น 15 %เฉลี่ย ทำข้าวลาดยาวและจังหวัดพิษณุโลก

หน่วย : บาท/ตัน

| ปี   | มค.   | กพ.   | มีค.   | เมย.   | พค.    | มิย.   | กค.    | สค.    | กย.    | ตค.    | พย.   | ธค.   | เฉลี่ย |
|------|-------|-------|--------|--------|--------|--------|--------|--------|--------|--------|-------|-------|--------|
| 2543 | 4,787 | 4,889 | 4,668  | 4,368  | 4,367  | 4,398  | 4,230  | 4,336  | 3,900  | 4,218  | 4,250 | 4,271 | 4,390  |
| 2544 | 4,348 | 4,352 | 4,162  | 4,050  | 4,140  | 4,305  | 4,380  | 4,179  | 4,314  | 4,298  | 4,284 | 4,303 | 4,260  |
| 2545 | 4,439 | 4,617 | 4,574  | 4,598  | 4,728  | 4,793  | 4,621  | 4,525  | 4,538  | 4,587  |       |       | 4,602  |
| 2546 |       |       | 4,535  | 4,513  | 4,568  | 4,710  | 4,795  | 4,646  | 4,678  | 4,603  |       |       | 4,631  |
| 2547 |       | 4,795 | 5,057  | 5,193  | 5,284  | 5,312  | 5,447  | 5,834  | 5,841  | 5,913  |       |       | 5,408  |
| 2548 |       |       | 6,355  | 6,682  | 6,688  | 6,679  | 6,613  | 6,582  | 6,764  | 6,863  |       |       | 6,653  |
| 2549 |       |       | 6,757  | 6,663  | 6,663  | 6,663  | 6,667  | 6,705  | 6,372  | 5,803  |       |       | 6,537  |
| 2550 |       |       | 6,137  | 6,268  | 6,230  | 6,192  | 6,200  | 6,200  | 6,190  | 6,156  |       |       | 6,197  |
| 2551 |       |       | 10,478 | 13,445 | 13,297 | 12,422 | 12,470 | 12,088 | 11,907 | 11,215 |       |       | 12,165 |
| 2552 |       |       | 9,874  | 9,885  | 9,906  | 9,935  | 10,144 | 9,770  | 9,366  | 8,438  |       |       | 9,665  |
| 2553 |       |       | 8,793  | 7,641  | 7,823  | 7,925  | 8,045  | 8,273  | 8,330  | 8,185  |       |       | 8,127  |
| 2554 |       |       | 7,800  | 8,007  | 8,045  | 8,300  | 8,942  | 9,402  | 9,957  | 10,150 |       |       | 8,825  |
| 2555 |       |       | 9,476  | 10,037 | 10,824 | 11,125 | 10,768 | 10,657 | 11,042 |        |       |       | 10,561 |

## ราคาขายส่งข้าวสารเจ้า 100 % ชั้น 2 ตลาดกรุงเทพมหานคร

File : PX006

หน่วย : บาท/100 กก.

| ปี   | มค.   | กพ.   | มีค.  | เมย.  | พค.   | มิย.  | กค.   | สค.   | กย.   | ตค.   | พย.   | ธค.   | เฉลี่ย |
|------|-------|-------|-------|-------|-------|-------|-------|-------|-------|-------|-------|-------|--------|
| 2543 | 858   | 892   | 821   | 770   | 751   | 742   | 716   | 718   | 709   | 766   | 769   | 758   | 773    |
| 2544 | 755   | 748   | 729   | 716   | 720   | 740   | 743   | 724   | 729   | 719   | 741   | 752   | 735    |
| 2545 | 807   | 825   | 786   | 797   | 833   | 828   | 782   | 767   | 763   | 782   | 776   | 777   | 794    |
| 2546 | 824   | 832   | 806   | 807   | 814   | 826   | 806   | 779   | 766   | 741   | 734   | 759   | 791    |
| 2547 | 810   | 815   | 904   | 906   | 896   | 896   | 910   | 950   | 930   | 968   | 1,005 | 1,046 | 920    |
| 2548 | 1,069 | 1,075 | 1,087 | 1,135 | 1,126 | 1,123 | 1,108 | 1,125 | 1,131 | 1,134 | 1,104 | 1,112 | 1,111  |
| 2549 | 1,121 | 1,143 | 1,142 | 1,123 | 1,136 | 1,157 | 1,158 | 1,138 | 1,118 | 1,079 | 1,042 | 1,047 | 1,117  |
| 2550 | 1,074 | 1,085 | 1,082 | 1,052 | 1,063 | 1,091 | 1,073 | 1,072 | 1,066 | 1,078 | 1,119 | 1,169 | 1,085  |
| 2551 | 1,185 | 1,412 | 1,738 | 2,613 | 2,602 | 2,192 | 2,176 | 2,069 | 2,209 | 1,959 | 1,808 | 1,791 | 1,980  |
| 2552 | 1,845 | 1,966 | 1,911 | 1,758 | 1,767 | 1,805 | 1,843 | 1,713 | 1,686 | 1,555 | 1,707 | 1,882 | 1,787  |
| 2553 | 1,807 | 1,718 | 1,589 | 1,446 | 1,404 | 1,390 | 1,332 | 1,358 | 1,367 | 1,352 | 1,473 | 1,522 | 1,480  |
| 2554 | 1,483 | 1,517 | 1,378 | 1,352 | 1,356 | 1,471 | 1,530 | 1,593 | 1,717 | 1,767 | 1,814 | 1,712 | 1,558  |
| 2555 | 1,594 | 1,568 | 1,587 | 1,638 | 1,796 | 1,821 | 1,733 | 1,722 | 1,703 | 1,671 | 1,685 |       | 1,683  |

## ราคาขายส่งข้าวสารเจ้า 5% ตลาดกรุงเทพมหานคร

หน่วย : บาท/100 กก.

| ปี   | มค.   | กพ.   | มีค.  | เมย.  | พค.   | มิย.  | กค.   | สค.   | กย.   | ตค.   | พย.   | ธค.   | เฉลี่ย |
|------|-------|-------|-------|-------|-------|-------|-------|-------|-------|-------|-------|-------|--------|
| 2543 | 824   | 833   | 767   | 724   | 687   | 689   | 684   | 694   | 679   | 745   | 742   | 731   | 733    |
| 2544 | 730   | 724   | 700   | 671   | 675   | 694   | 707   | 696   | 710   | 702   | 714   | 726   | 704    |
| 2545 | 785   | 800   | 764   | 773   | 803   | 799   | 758   | 745   | 740   | 751   | 751   | 750   | 768    |
| 2546 | 794   | 797   | 782   | 783   | 785   | 795   | 774   | 747   | 739   | 721   | 714   | 732   | 764    |
| 2547 | 777   | 778   | 873   | 881   | 871   | 876   | 889   | 925   | 906   | 937   | 979   | 1,026 | 893    |
| 2548 | 1,049 | 1,055 | 1,066 | 1,115 | 1,106 | 1,103 | 1,088 | 1,105 | 1,107 | 1,108 | 1,079 | 1,088 | 1,089  |
| 2549 | 1,095 | 1,119 | 1,117 | 1,090 | 1,106 | 1,127 | 1,128 | 1,108 | 1,088 | 1,050 | 1,013 | 1,022 | 1,089  |
| 2550 | 1,050 | 1,051 | 1,038 | 1,018 | 1,031 | 1,061 | 1,039 | 1,038 | 1,027 | 1,051 | 1,096 | 1,135 | 1,053  |
| 2551 | 1,148 | 1,365 | 1,696 | 2,524 | 2,417 | 2,105 | 2,093 | 2,018 | 2,149 | 1,818 | 1,711 | 1,682 | 1,894  |
| 2552 | 1,705 | 1,866 | 1,809 | 1,656 | 1,663 | 1,734 | 1,748 | 1,625 | 1,595 | 1,495 | 1,619 | 1,774 | 1,691  |
| 2553 | 1,707 | 1,607 | 1,448 | 1,294 | 1,282 | 1,275 | 1,255 | 1,296 | 1,317 | 1,302 | 1,419 | 1,466 | 1,389  |
| 2554 | 1,433 | 1,471 | 1,338 | 1,305 | 1,306 | 1,421 | 1,480 | 1,543 | 1,667 | 1,717 | 1,765 | 1,662 | 1,509  |
| 2555 | 1,544 | 1,518 | 1,537 | 1,600 | 1,774 | 1,801 | 1,700 | 1,689 | 1,673 | 1,642 | 1,645 |       | 1,648  |

## ราคาขายส่งปลายข้าวขาว A-1เลิศ (ใหม่) ตลาดกรุงเทพมหานคร

หน่วย : บาท/100 กก.

| ปี   | มค.   | กพ.   | มีค.  | เมย.  | พค.   | มิย.  | กค.   | สค.   | กย.   | ตค.   | พย.   | ธค.   | เฉลี่ย |
|------|-------|-------|-------|-------|-------|-------|-------|-------|-------|-------|-------|-------|--------|
| 2543 | 531   | 531   | 520   | 504   | 495   | 486   | 519   | 533   | 540   | 533   | 510   | 515   | 518    |
| 2544 | 534   | 524   | 497   | 501   | 522   | 545   | 585   | 589   | 612   | 602   | 541   | 541   | 549    |
| 2545 | 581   | 588   | 596   | 595   | 591   | 586   | 580   | 579   | 595   | 642   | 631   | 609   | 598    |
| 2546 | 595   | 591   | 570   | 560   | 556   | 584   | 578   | 583   | 584   | 581   | 583   | 600   | 580    |
| 2547 | 630   | 665   | 767   | 788   | 807   | 817   | 802   | 821   | 787   | 765   | 805   | 810   | 772    |
| 2548 | 829   | 841   | 836   | 838   | 830   | 818   | 813   | 825   | 836   | 846   | 812   | 800   | 827    |
| 2549 | 780   | 787   | 783   | 791   | 771   | 771   | 764   | 772   | 791   | 778   | 747   | 775   | 776    |
| 2550 | 829   | 870   | 861   | 822   | 800   | 821   | 829   | 847   | 880   | 950   | 996   | 1,074 | 882    |
| 2551 | 1,123 | 1,326 | 1,570 | 2,212 | 1,916 | 1,554 | 1,490 | 1,226 | 1,219 | 985   | 869   | 870   | 1,363  |
| 2552 | 905   | 977   | 1,004 | 1,008 | 939   | 954   | 960   | 889   | 887   | 852   | 993   | 1,175 | 962    |
| 2553 | 1,255 | 1,217 | 1,078 | 961   | 941   | 936   | 984   | 1,056 | 1,150 | 1,156 | 1,145 | 1,119 | 1,083  |
| 2554 | 1,120 | 1,180 | 1,131 | 1,104 | 1,130 | 1,168 | 1,226 | 1,290 | 1,389 | 1,395 | 1,600 | 1,603 | 1,278  |
| 2555 | 1,528 | 1,535 | 1,562 | 1,595 | 1,665 | 1,661 | 1,621 | 1,572 | 1,555 | 1,555 | 1,538 |       | 1,581  |

สำนักส่งเสริมการค้าสินค้าเกษตร



## ราคาขายส่งข้าวสารเจ้า 25% ในตลาดกรุงเทพมหานคร

px006-2

หน่วย : บาท/100 กก.

| ปี   | มค.   | กพ.   | มีค.  | เมย.  | พค.   | มิย.  | กค.   | สค.   | กย.   | ตค.   | พย.   | ธค.   | เฉลี่ย |
|------|-------|-------|-------|-------|-------|-------|-------|-------|-------|-------|-------|-------|--------|
| 2543 | 759   | 765   | 714   | 675   | 645   | 643   | 640   | 651   | 647   | 700   | 691   | 681   | 684    |
| 2544 | 683   | 675   | 648   | 626   | 634   | 655   | 675   | 670   | 684   | 676   | 670   | 680   | 665    |
| 2545 | 733   | 748   | 721   | 728   | 749   | 746   | 713   | 704   | 702   | 725   | 723   | 717   | 726    |
| 2546 | 746   | 762   | 730   | 729   | 732   | 743   | 735   | 707   | 705   | 689   | 681   | 694   | 721    |
| 2547 | 734   | 746   | 844   | 853   | 849   | 854   | 866   | 900   | 875   | 874   | 904   | 965   | 855    |
| 2548 | 984   | 994   | 1,000 | 1,030 | 1,021 | 1,018 | 1,004 | 1,020 | 1,022 | 1,024 | 994   | 1,003 | 1,009  |
| 2549 | 1,016 | 1,034 | 1,032 | 1,006 | 993   | 993   | 998   | 983   | 981   | 969   | 948   | 971   | 994    |
| 2550 | 998   | 998   | 979   | 953   | 958   | 982   | 979   | 981   | 983   | 998   | 1,058 | 1,102 | 997    |
| 2551 | 1,147 | 1,350 | 1,681 | 2,454 | 2,402 | 2,062 | 2,027 | 1,845 | 1,896 | 1,587 | 1,355 | 1,408 | 1,768  |
| 2552 | 1,533 | 1,566 | 1,535 | 1,433 | 1,417 | 1,477 | 1,487 | 1,377 | 1,357 | 1,280 | 1,399 | 1,658 | 1,460  |
| 2553 | 1,480 | 1,405 | 1,323 | 1,178 | 1,171 | 1,165 | 1,167 | 1,216 | 1,259 | 1,255 | 1,325 | 1,354 | 1,275  |
| 2554 | 1,330 | 1,373 | 1,266 | 1,235 | 1,236 | 1,335 | 1,392 | 1,456 | 1,575 | 1,609 | 1,712 | 1,663 | 1,432  |
| 2555 | 1,514 | 1,488 | 1,500 | 1,557 | 1,738 | 1,761 | 1,665 | 1,649 | 1,634 | 1,615 | 1,609 |       | 1,612  |

## ราคาขายส่งข้าวหนึ่ง 100 % ตลาดกรุงเทพมหานคร

หน่วย : บาท/100 กก.

| ปี   | มค.   | กพ.   | มีค.  | เมย.  | พค.   | มิย.  | กค.   | สค.   | กย.   | ตค.   | พย.   | ธค.   | เฉลี่ย |
|------|-------|-------|-------|-------|-------|-------|-------|-------|-------|-------|-------|-------|--------|
| 2543 | 886   | 907   | 863   | 830   | 810   | 811   | 814   | 799   | 752   | 812   | 762   | 763   | 817    |
| 2544 | 777   | 730   | 702   | 712   | 735   | 782   | 872   | 857   | 906   | 886   | 803   | 755   | 793    |
| 2545 | 793   | 799   | 769   | 761   | 771   | 766   | 751   | 760   | 766   | 790   | 797   | 757   | 773    |
| 2546 | 777   | 780   | 762   | 766   | 762   | 784   | 786   | 766   | 760   | 750   | 734   | 726   | 763    |
| 2547 | 753   | 787   | 882   | 916   | 933   | 926   | 924   | 995   | 975   | 985   | 1,001 | 1,037 | 926    |
| 2548 | 1,057 | 1,065 | 1,061 | 1,132 | 1,114 | 1,110 | 1,090 | 1,111 | 1,133 | 1,133 | 1,089 | 1,078 | 1,098  |
| 2549 | 1,081 | 1,108 | 1,108 | 1,095 | 1,096 | 1,123 | 1,143 | 1,131 | 1,124 | 1,095 | 1,066 | 1,057 | 1,102  |
| 2550 | 1,065 | 1,065 | 1,078 | 1,068 | 1,062 | 1,091 | 1,082 | 1,078 | 1,078 | 1,103 | 1,175 | 1,225 | 1,098  |
| 2551 | 1,248 | 1,523 | 1,870 | 2,751 | 2,799 | 2,354 | 2,344 | 2,162 | 2,205 | 1,892 | 1,759 | 1,783 | 2,058  |
| 2552 | 1,855 | 2,029 | 1,976 | 1,805 | 1,807 | 1,946 | 1,949 | 1,817 | 1,907 | 1,745 | 1,778 | 1,882 | 1,875  |
| 2553 | 1,865 | 1,779 | 1,573 | 1,364 | 1,352 | 1,375 | 1,390 | 1,481 | 1,510 | 1,468 | 1,506 | 1,488 | 1,513  |
| 2554 | 1,494 | 1,527 | 1,399 | 1,395 | 1,383 | 1,467 | 1,513 | 1,630 | 1,743 | 1,755 | 1,755 | 1,706 | 1,564  |
| 2555 | 1,557 | 1,612 | 1,722 | 1,751 | 1,831 | 1,804 | 1,700 | 1,762 | 1,740 | 1,719 | 1,681 |       | 1,716  |

สำนักส่งเสริมการค้าสินค้าเกษตร

## ราคาขายส่งข้าวเหนียว 10% เมล็ดยาว ตลาดกรุงเทพมหานคร

PX007-2

หน่วย : บาท/100 กก.

| ปี   | มค.   | กพ.   | มีค.  | เมย.  | พค.   | มิย.  | กค.   | สค.   | กย.   | ตค.   | พย.   | ธค.   | เฉลี่ย |
|------|-------|-------|-------|-------|-------|-------|-------|-------|-------|-------|-------|-------|--------|
| 2543 | 930   | 867   | 848   | 919   | 966   | 968   | 1,026 | 1,020 | 1,022 | 1,025 | 1,025 | 1,035 | 971    |
| 2544 | 1,071 | 1,030 | 996   | 986   | 985   | 1,020 | 1,024 | 996   | 985   | 868   | 895   | 891   | 979    |
| 2545 | 946   | 929   | 945   | 968   | 1,040 | 1,047 | 1,079 | 1,095 | 1,138 | 1,141 | 1,156 | 1,145 | 1,052  |
| 2546 | 1,141 | 1,163 | 1,165 | 1,165 | 1,165 | 1,166 | 1,156 | 1,371 | 1,391 | 1,405 | 1,239 | 1,260 | 1,232  |
| 2547 | 1,305 | 1,279 | 1,265 | 1,265 | 1,244 | 1,235 | 1,235 | 1,224 | 1,127 | 1,098 | 1,135 | 1,120 | 1,211  |
| 2548 | 1,147 | 1,150 | 1,150 | 1,150 | 1,150 | 1,150 | 1,150 | 1,150 | 1,150 | 1,150 | 1,095 | 1,090 | 1,140  |
| 2549 | 1,247 | 1,264 | 1,270 | 1,286 | 1,340 | 1,399 | 1,688 | 1,741 | 1,837 | 1,961 | 2,044 | 2,010 | 1,591  |
| 2550 | 2,023 | 2,040 | 2,040 | 2,040 | 2,115 | 2,130 | 2,130 | 2,248 | 2,450 | 2,325 | 1,718 | 1,661 | 2,077  |
| 2551 | 1,488 | 1,526 | 1,655 | 2,141 | 1,761 | 1,594 | 1,503 | 1,444 | 1,405 | 1,364 | 1,298 | 1,325 | 1,542  |
| 2552 | 1,305 | 1,387 | 1,390 | 1,377 | 1,370 | 1,358 | 1,395 | 1,367 | 1,445 | 1,439 | 1,757 | 2,280 | 1,489  |
| 2553 | 2,205 | 2,069 | 1,966 | 2,119 | 2,361 | 2,335 | 2,813 | 2,955 | 2,955 | 2,955 | 2,994 | 2,573 | 2,525  |
| 2554 | 2,635 | 2,683 | 2,820 | 2,699 | 2,505 | 2,598 | 2,655 | 2,698 | 2,641 | 2,555 | 2,555 | 2,425 | 2,622  |
| 2555 | 2,429 | 2,376 | 2,312 | 2,273 | 2,355 | 2,313 | 2,205 | 2,245 | 2,267 | 2,203 | 2,170 |       | 2,286  |

## ราคาขายส่งปลายข้าวเหนียว A-1 ตลาดกรุงเทพมหานคร

หน่วย : บาท/100 กก.

| ปี   | มค.   | กพ.   | มีค.  | เมย.  | พค.   | มิย.  | กค.   | สค.   | กย.   | ตค.   | พย.   | ธค.   | เฉลี่ย |
|------|-------|-------|-------|-------|-------|-------|-------|-------|-------|-------|-------|-------|--------|
| 2543 | 567   | 563   | 520   | 530   | 549   | 556   | 565   | 558   | 547   | 556   | 564   | 609   | 557    |
| 2544 | 731   | 870   | 869   | 891   | 926   | 966   | 952   | 843   | 817   | 790   | 680   | 709   | 837    |
| 2545 | 756   | 774   | 810   | 807   | 814   | 795   | 812   | 822   | 831   | 844   | 808   | 853   | 811    |
| 2546 | 857   | 858   | 845   | 845   | 845   | 817   | 821   | 863   | 904   | 846   | 848   | 865   | 851    |
| 2547 | 882   | 867   | 865   | 885   | 885   | 885   | 885   | 886   | 905   | 858   | 833   | 835   | 873    |
| 2548 | 844   | 845   | 865   | 915   | 868   | 865   | 865   | 875   | 875   | 875   | 875   | 905   | 873    |
| 2549 | 912   | 983   | 1,072 | 1,143 | 1,145 | 1,204 | 1,311 | 1,384 | 1,532 | 1,662 | 1,704 | 1,661 | 1,309  |
| 2550 | 1,640 | 1,640 | 1,629 | 1,590 | 1,590 | 1,590 | 1,557 | 1,585 | 1,399 | 1,231 | 1,266 | 1,250 | 1,497  |
| 2551 | 1,196 | 1,346 | 1,476 | 1,795 | 1,505 | 1,319 | 1,253 | 1,202 | 1,171 | 1,021 | 943   | 982   | 1,267  |
| 2552 | 985   | 1,091 | 1,103 | 1,085 | 1,055 | 1,055 | 1,063 | 1,102 | 1,191 | 1,235 | 1,403 | 1,603 | 1,164  |
| 2553 | 1,605 | 1,605 | 1,610 | 1,721 | 1,811 | 1,892 | 2,075 | 2,225 | 2,390 | 2,405 | 2,405 | 2,235 | 1,998  |
| 2554 | 2,205 | 2,205 | 2,205 | 2,196 | 2,096 | 2,172 | 2,219 | 2,231 | 2,292 | 2,231 | 2,255 | 2,088 | 2,200  |
| 2555 | 2,055 | 1,965 | 1,953 | 1,723 | 1,655 | 1,662 | 1,655 | 1,655 | 1,705 | 1,641 | 1,605 |       | 1,752  |

สำนักส่งเสริมการค้าสินค้าเกษตร

## ราคาขายส่งข้าวสารหอมมะลิ 100% ชั้น 2 ในตลาดกรุงเทพมหานคร

PX007-3

หน่วย : บาท/100 กก.

| ปี   | มค.   | กพ.   | มีค.  | เมย.  | พค.   | มิย.  | กค.   | สค.   | กย.   | ตค.   | พย.   | ธค.   | เฉลี่ย |
|------|-------|-------|-------|-------|-------|-------|-------|-------|-------|-------|-------|-------|--------|
| 2543 | 1,520 | 1,531 | 1,543 | 1,563 | 1,727 | 1,840 | 2,028 | 2,015 | 1,983 | 1,970 | 1,910 | 1,887 | 1,793  |
| 2544 | 1,443 | 1,345 | 1,306 | 1,297 | 1,227 | 1,145 | 1,117 | 996   | 952   | 1,032 | 1,088 | 1,031 | 1,165  |
| 2545 | 1,021 | 1,053 | 1,044 | 1,050 | 1,105 | 1,219 | 1,309 | 1,311 | 1,345 | 1,275 | 1,278 | 1,252 | 1,189  |
| 2546 | 1,359 | 1,440 | 1,686 | 1,811 | 1,837 | 1,862 | 1,855 | 1,972 | 2,074 | 1,888 | 1,865 | 1,675 | 1,777  |
| 2547 | 1,856 | 1,766 | 1,760 | 1,743 | 1,681 | 1,606 | 1,477 | 1,454 | 1,379 | 1,427 | 1,510 | 1,510 | 1,597  |
| 2548 | 1,512 | 1,540 | 1,540 | 1,540 | 1,523 | 1,471 | 1,460 | 1,502 | 1,501 | 1,500 | 1,468 | 1,465 | 1,502  |
| 2549 | 1,465 | 1,538 | 1,590 | 1,590 | 1,618 | 1,668 | 1,809 | 1,825 | 1,816 | 1,804 | 1,621 | 1,670 | 1,668  |
| 2550 | 1,782 | 1,790 | 1,790 | 1,780 | 1,746 | 1,747 | 1,750 | 1,750 | 1,750 | 1,765 | 1,855 | 1,955 | 1,788  |
| 2551 | 2,043 | 2,227 | 2,416 | 3,322 | 3,214 | 2,729 | 2,637 | 2,419 | 2,459 | 2,434 | 2,471 | 2,465 | 2,570  |
| 2552 | 2,505 | 2,676 | 2,727 | 2,705 | 2,680 | 2,773 | 2,952 | 3,042 | 3,144 | 3,197 | 2,775 | 3,100 | 2,856  |
| 2553 | 3,049 | 2,988 | 2,931 | 2,899 | 2,849 | 2,741 | 2,859 | 2,904 | 3,040 | 2,940 | 2,793 | 2,698 | 2,891  |
| 2554 | 2,646 | 2,580 | 2,522 | 2,516 | 2,590 | 2,687 | 2,859 | 2,894 | 3,035 | 3,054 | 3,146 | 2,948 | 2,790  |
| 2555 | 2,916 | 2,931 | 2,925 | 2,829 | 2,954 | 3,052 | 3,000 | 3,118 | 3,230 | 3,190 | 3,029 |       | 3,016  |

## ราคาขายส่งปลายข้าวสารหอมมะลิในตลาดกรุงเทพมหานคร

หน่วย : บาท/100 กก.

| ปี   | มค.   | กพ.   | มีค.  | เมย.  | พค.   | มิย.  | กค.   | สค.   | กย.   | ตค.   | พย.   | ธค.   | เฉลี่ย |
|------|-------|-------|-------|-------|-------|-------|-------|-------|-------|-------|-------|-------|--------|
| 2543 | 601   | 603   | 605   | 611   | 585   | 569   | 591   | 610   | 598   | 622   | 579   | 569   | 595    |
| 2544 | 572   | 582   | 624   | 651   | 692   | 757   | 781   | 810   | 802   | 805   | 712   | 685   | 706    |
| 2545 | 722   | 704   | 682   | 680   | 671   | 672   | 680   | 697   | 713   | 712   | 697   | 670   | 692    |
| 2546 | 636   | 650   | 628   | 605   | 614   | 639   | 642   | 673   | 705   | 704   | 678   | 728   | 659    |
| 2547 | 828   | 953   | 1,001 | 1,037 | 1,067 | 995   | 950   | 963   | 850   | 833   | 894   | 887   | 938    |
| 2548 | 913   | 909   | 881   | 875   | 868   | 846   | 850   | 907   | 899   | 898   | 869   | 823   | 878    |
| 2549 | 800   | 833   | 839   | 828   | 813   | 848   | 869   | 870   | 886   | 866   | 834   | 856   | 845    |
| 2550 | 895   | 930   | 925   | 958   | 955   | 993   | 996   | 1,008 | 1,027 | 1,034 | 1,116 | 1,201 | 1,003  |
| 2551 | 1,263 | 1,442 | 1,635 | 2,298 | 2,055 | 1,688 | 1,700 | 1,593 | 1,767 | 1,795 | 1,388 | 1,192 | 1,651  |
| 2552 | 1,305 | 1,528 | 1,647 | 1,633 | 1,584 | 1,610 | 1,605 | 1,488 | 1,250 | 1,132 | 1,272 | 1,403 | 1,455  |
| 2553 | 1,363 | 1,330 | 1,176 | 1,127 | 1,025 | 1,026 | 1,069 | 1,158 | 1,251 | 1,214 | 1,207 | 1,189 | 1,178  |
| 2554 | 1,159 | 1,187 | 1,152 | 1,197 | 1,261 | 1,314 | 1,352 | 1,437 | 1,508 | 1,495 | 1,595 | 1,611 | 1,356  |
| 2555 | 1,616 | 1,680 | 1,704 | 1,757 | 1,812 | 1,805 | 1,680 | 1,655 | 1,696 | 1,642 | 1,592 |       | 1,694  |

สำนักส่งเสริมการค้าสินค้าเกษตร

## ราคาขายส่งข้าวหอมปทุมธานี ตลาดกรุงเทพมหานคร

PX009

หน่วย : บาท/100 กก.

| ปี   | มค.   | กพ.   | มีค.  | เมย.  | พค.   | มิย.  | กค.   | สค.   | กย.   | ตค.   | พย.   | ธค.   | เฉลี่ย |
|------|-------|-------|-------|-------|-------|-------|-------|-------|-------|-------|-------|-------|--------|
| 2547 | -     | -     | -     | -     | 1,111 | 990   | 971   | 1,000 | 1,162 | 1,117 | 1,150 | 1,150 | 1,081  |
| 2548 | 1,150 | 1,150 | 1,150 | 1,150 | 1,150 | 1,150 | 1,150 | 1,180 | 1,190 | 1,190 | 1,190 | 1,190 | 1,166  |
| 2549 | 1,209 | 1,234 | 1,290 | 1,290 | 1,290 | 1,388 | 1,481 | 1,490 | 1,490 | 1,487 | 1,351 | 1,290 | 1,358  |
| 2550 | 1,373 | 1,390 | 1,368 | 1,290 | 1,284 | 1,280 | 1,280 | 1,186 | 1,170 | 1,183 | 1,321 | 1,388 | 1,293  |
| 2551 | 1,484 | 1,749 | 2,393 | 2,911 | 2,754 | 2,455 | 2,320 | 2,202 | 2,328 | 2,231 | 2,105 | 2,159 | 2,258  |
| 2552 | 2,205 | 2,413 | 2,393 | 2,258 | 2,364 | 2,435 | 2,494 | 2,230 | 2,185 | 1,988 | 2,291 | 2,590 | 2,321  |
| 2553 | 2,545 | 2,447 | 2,156 | 2,044 | 2,093 | 2,103 | 2,238 | 2,228 | 2,333 | 2,327 | 2,456 | 2,246 | 2,268  |
| 2554 | 2,215 | 2,213 | 1,989 | 1,851 | 1,796 | 2,031 | 2,076 | 2,210 | 2,520 | 2,724 | 2,728 | 2,621 | 2,248  |
| 2555 | 2,555 | 2,609 | 2,695 | 2,616 | 2,664 | 2,705 | 2,737 | 2,778 | 2,837 | 2,760 | 2,640 |       | 2,691  |

## ราคาขายส่งปลายข้าวหอมปทุมธานี ตลาดกรุงเทพมหานคร

หน่วย : บาท/100 กก.

| ปี   | มค.   | กพ.   | มีค.  | เมย.  | พค.   | มิย.  | กค.   | สค.   | กย.   | ตค.   | พย.   | ธค.   | เฉลี่ย |
|------|-------|-------|-------|-------|-------|-------|-------|-------|-------|-------|-------|-------|--------|
| 2547 | -     | -     | -     | -     | 901   | 880   | 821   | 840   | 806   | 798   | 844   | 862   | 844    |
| 2548 | 882   | 893   | 851   | 845   | 843   | 823   | 820   | 847   | 848   | 848   | 836   | 815   | 846    |
| 2549 | 789   | 800   | 817   | 811   | 792   | 809   | 818   | 818   | 826   | 825   | 782   | 793   | 807    |
| 2550 | 844   | 891   | 918   | 898   | 886   | 909   | 915   | 928   | 952   | 976   | 1,063 | 1,133 | 943    |
| 2551 | 1,202 | 1,392 | 1,594 | 2,232 | 1,961 | 1,623 | 1,642 | 1,429 | 1,589 | 1,560 | 1,119 | 1,055 | 1,533  |
| 2552 | 1,155 | 1,366 | 1,554 | 1,478 | 1,406 | 1,450 | 1,443 | 1,275 | 1,055 | 959   | 1,124 | 1,271 | 1,295  |
| 2553 | 1,293 | 1,265 | 1,107 | 1,024 | 964   | 957   | 1,011 | 1,093 | 1,166 | 1,181 | 1,145 | 1,142 | 1,112  |
| 2554 | 1,127 | 1,178 | 1,135 | 1,144 | 1,205 | 1,249 | 1,299 | 1,364 | 1,455 | 1,440 | 1,594 | 1,612 | 1,317  |
| 2555 | 1,609 | 1,653 | 1,665 | 1,708 | 1,755 | 1,755 | 1,620 | 1,645 | 1,658 | 1,630 | 1,564 |       | 1,660  |

## ราคาข้าวเปลือกหอมปทุมธานี ที่โรงสีรับซื้อในส่วนภูมิภาค

หน่วย : บาท/ตัน

| ปี   | มค.    | กพ.    | มีค.   | เมย.   | พค.    | มิย.   | กค.    | สค.    | กย.    | ตค.    | พย.    | ธค.    | เฉลี่ย |
|------|--------|--------|--------|--------|--------|--------|--------|--------|--------|--------|--------|--------|--------|
| 2547 | -      | -      | -      | -      | -      | -      | -      | -      | 5,810  | 5,968  | 6,220  | 6,221  | 6,055  |
| 2548 | 6,417  | 6,541  | 6,485  | 6,500  | 6,500  | 6,547  | 6,550  | 6,600  | 6,600  | 6,626  | 6,700  | 6,700  | 6,564  |
| 2549 | 6,700  | 6,880  | 6,800  | 6,750  | 6,750  | 6,780  | 6,845  | 7,159  | 7,050  | 6,686  | 6,532  | 6,521  | 6,788  |
| 2550 | 7,026  | 7,400  | 7,386  | 7,011  | 6,617  | 6,624  | 6,600  | 6,600  | 6,600  | 6,616  | 6,991  | 7,447  | 6,910  |
| 2551 | 7,582  | 9,032  | 11,587 | 14,450 | 13,766 | 10,902 | 12,650 | 11,925 | 12,118 | 11,514 | 9,743  | 9,725  | 11,250 |
| 2552 | 10,980 | 11,224 | 11,695 | 10,683 | 10,450 | 11,123 | 12,477 | 10,320 | 9,764  | 8,929  | 9,884  | 11,955 | 10,790 |
| 2553 | 11,850 | 11,330 | 10,400 | 9,612  | 9,765  | 9,940  | 10,868 | 10,524 | 11,385 | 11,392 | 12,003 | 11,097 | 10,847 |
| 2554 | 10,639 | 10,974 | 10,015 | 9,232  | 9,149  | 10,110 | 10,992 | 11,109 | 11,842 | 12,830 | 13,044 | 12,813 | 11,062 |
| 2555 | 12,125 | 12,318 | 12,495 | 12,771 | 12,790 | 12,800 | 12,488 | 12,801 | 13,316 | 12,998 | 12,786 |        | 12,699 |

สำนักส่งเสริมการค้าสินค้าเกษตร

## ราคาข้าวเปลือกนาปรัง และนาปี (ณ ความชื้น 15 %) เฉลี่ย ทำข้าวตลาดยาวและจังหวัดพิษณุโลก

หน่วย : บาท/ตัน

| ปี   | มค.    | กพ.    | มีค.   | เมย.   | พค.    | มิย.   | กค.    | สค.    | กย.    | ตค.    | พย.    | ธค.    | เฉลี่ย |
|------|--------|--------|--------|--------|--------|--------|--------|--------|--------|--------|--------|--------|--------|
| 2542 | 6,117  | 5,586  | 5,250  | 4,696  | 4,777  | 5,170  | 5,201  | 5,159  | 4,888  | 4,510  | 4,604  | 4,691  | 5,054  |
| 2543 | 4,787  | 4,889  | 4,668  | 4,368  | 4,367  | 4,398  | 4,230  | 4,336  | 3,900  | 4,218  | 4,250  | 4,271  | 4,390  |
| 2544 | 4,348  | 4,352  | 4,162  | 4,050  | 4,140  | 4,305  | 4,380  | 4,179  | 4,314  | 4,298  | 4,284  | 4,303  | 4,260  |
| 2545 | 4,439  | 4,617  | 4,574  | 4,598  | 4,728  | 4,793  | 4,621  | 4,525  | 4,538  | 4,587  | 4,688  | 4,588  | 4,608  |
| 2546 | 4,663  | 4,698  | 4,535  | 4,513  | 4,568  | 4,710  | 4,795  | 4,646  | 4,678  | 4,603  | 4,434  | 4,468  | 4,609  |
| 2547 | 4,704  | 4,795  | 5,057  | 5,193  | 5,284  | 5,312  | 5,447  | 5,834  | 5,841  | 5,913  | 5,932  | 6,068  | 5,448  |
| 2548 | 6,190  | 6,286  | 6,355  | 6,682  | 6,688  | 6,679  | 6,613  | 6,582  | 6,764  | 6,863  | 6,800  | 6,788  | 6,608  |
| 2549 | 6,788  | 6,788  | 6,757  | 6,663  | 6,663  | 6,663  | 6,667  | 6,705  | 6,372  | 5,803  | 5,987  | 6,125  | 6,498  |
| 2550 | 6,268  | 6,320  | 6,137  | 6,268  | 6,230  | 6,192  | 6,200  | 6,200  | 6,190  | 6,156  | 6,538  | 6,746  | 6,287  |
| 2551 | 6,805  | 8,066  | 10,478 | 13,445 | 13,297 | 12,422 | 12,470 | 12,088 | 11,907 | 11,215 | 9,325  | 9,445  | 10,914 |
| 2552 | 10,014 | 10,500 | 9,874  | 9,885  | 9,906  | 9,935  | 10,144 | 9,770  | 9,366  | 8,438  | 8,904  | 10,224 | 9,747  |
| 2553 | 9,931  | 9,743  | 8,793  | 7,641  | 7,823  | 7,925  | 8,045  | 8,273  | 8,330  | 8,185  | 8,800  | 8,810  | 8,525  |
| 2554 | 8,568  | 8,611  | 8,358  | 8,007  | 8,045  | 8,300  | 8,942  | 9,402  | 9,957  | 10,150 | 10,331 | 10,237 | 9,076  |
| 2555 | 9,905  | 10,016 | 9,476  | 10,037 | 10,824 | 11,125 | 10,768 | 10,657 | 11,042 | 10,747 | 10,934 |        | 10,503 |

## มันสำปะหลัง

| ๑. ผลผลิตและความต้องการใช้<br>(ล้านตันหัวมันสด) | ปี ๕๐/๕๑ | ปี ๕๑/๕๒ | ปี ๕๒/๕๓ | ปี ๕๓/๕๔ | ปี ๕๔/๕๕ | ปี ๕๕/๕๖ |
|-------------------------------------------------|----------|----------|----------|----------|----------|----------|
| ผลผลิตของไทย                                    | ๒๕.๑๖    | ๓๐.๐๘    | ๒๒.๐๑    | ๒๑.๘๖    | ๒๖.๖๐    | ๒๗.๕๕    |
| พื้นที่เพาะปลูก (ล้านไร่)                       | ๗.๓๐     | ๘.๐๑     | ๗.๓๐     | ๗.๐๘     | ๗.๙๑     | ๗.๙๐     |
| ๒. ต้นทุนการผลิตหัวมันสด (บาท/กก.)              | ๑.๐๘     | ๑.๒๓     | ๑.๒๑     | ๑.๓๖     | ๑.๗๗     | ๑.๘๒     |
| ๓. ราคา (บาท/กก.)                               | ปี ๕๐/๕๑ | ปี ๕๑/๕๒ | ปี ๕๒/๕๓ | ปี ๕๓/๕๔ | ต.ค.๕๕   | พ.ย.๕๕   |
| หัวมันสดคละเกษตรกรขายได้                        | ๑.๙๒     | ๑.๗๙     | ๒.๐๗     | ๒.๔๘     | ๒.๑๐     | ๒.๒๕     |
| หัวมันสดเชื่อแบ่ง ๒๕% จนครรทสึมา                | ๒.๐๑     | ๑.๙๕     | ๒.๔๖     | ๒.๙๒     | ๒.๔๕     | ๒.๔๘     |
| มันเส้น FOB (US\$/ตัน)                          | ๑๒๒.๐    | ๑๗๖.๐    | ๑๘๗.๐๑   | ๒๕๖.๖๕   | ๒๓๔.๑๗   | ๒๓๗.๕๐   |
| แบ่งมัน FOB (US\$/ตัน)                          | ๒๖๙.๐๐   | ๓๙๒.๕๐   | ๔๔๔.๖๒   | ๕๑๙.๒๐   | ๔๔๖.๘๔   | ๔๕๕.๐๐   |
| ๔. การส่งออก (ล้านตันผลิตภัณฑ์)                 | ปี ๕๐/๕๑ | ปี ๕๑/๕๒ | ปี ๕๒/๕๓ | ปี ๕๓/๕๔ | ปี ๕๔/๕๕ | ปี ๕๕/๕๖ |
| มันเส้น                                         | ๑.๕๐     | ๓.๙๕     | ๔.๑๑     | ๓.๒๒     | ๔.๓๑๓    | ๐.๔๑๒    |
| มันอัดเม็ด                                      | ๑.๙๗     | ๐.๓๓     | ๐.๑๖     | ๐.๐๓     | ๐.๐๓๗    | ๐.๐๓๐    |
| แป้งดิบ                                         | ๑.๔๗     | ๑.๘๐     | ๑.๗๔     | ๑.๕๘     | ๒.๒๒๗    | ๐.๒๕๔    |
| แป้งแปรรูป                                      | ๐.๕๑     | ๐.๖๒     | ๐.๖๓     | ๐.๘๖     | ๐.๗๓๖    | ๐.๐๘๔    |
| ผลิตภัณฑ์มันสำปะหลังอื่นๆ                       | ๐.๔๐     | ๐.๔๖     | ๐.๕๖     | ๐.๔๐     | ๐.๖๔๗    | ๐.๐๓๕    |
| รวม                                             | ๕.๘๕     | ๗.๑๖     | ๗.๒๐     | ๖.๑๐     | ๗.๙๖๑    | ๐.๘๑๗    |

### ๕. มาตรการปี ๒๕๕๔/๕๕

คณะรัฐมนตรีได้มีมติเมื่อ ๑๕ ม.ค.๕๕ รับทราบกรอบราคา ปริมาณ ระยะเวลา วิธีการ หลักเกณฑ์ และเงื่อนไขการดำเนินการโครงการแทรกแซงตลาดมันสำปะหลัง ปี ๒๕๕๔/๕๕ โดยให้รับจํานํา หัวมันสด ๑๐ ล้านตัน ตั้งแต่ ๑ ก.พ. - ๓๑ พ.ค.๕๕ ราคารับจํานํา กก.ละ ๒.๗๕ บาท ปรับเพิ่มเติมละ ๐.๐๕ บาท/กก. เป็น กก.ละ ๒.๘๐ บาท ในเดือน พ.ค.๕๕

คณะรัฐมนตรีได้มีมติเมื่อวันที่ ๑๐ เม.ย.๕๕ อนุมัติในหลักการโครงการรับซื้อผลิตภัณฑ์มันสำปะหลัง ปี ๒๕๕๔/๕๕ ตามที่กระทรวงพาณิชย์เสนอ โดยในส่วนของค่าใช้จ่ายต่างๆ ในการดำเนินโครงการให้กระทรวงพาณิชย์ขอตกกลงในรายละเอียดในส่วนที่เกี่ยวข้องกับกระทรวงการคลังและสำนักงบประมาณก่อนดำเนินการต่อไป และให้กระทรวงพาณิชย์รายงานข้อมูลการรับซื้อผลิตภัณฑ์มันสำปะหลังจากลานมันและโรงแป้งให้คณะรัฐมนตรีทราบเป็นระยะๆ ทั้งนี้ ให้กระทรวงพาณิชย์เร่งระบายนํ้ามันเส้นและแป้งมันจากสต็อกของรัฐบาลที่รับจํานําได้ตามโครงการแทรกแซงตลาดมันสำปะหลังปี ๒๕๕๔/๕๕ ด้วย และเมื่อจะจํานําหน่วยผลิตภัณฑ์มันสำปะหลังดังกล่าว ให้กระทรวงพาณิชย์นำข้อมูลราคาจํานําเสนอคณะรัฐมนตรีก่อนดำเนินการจํานําและให้รับความเห็นของสำนักงานคณะกรรมการพัฒนาการเศรษฐกิจและสังคมแห่งชาติไปพิจารณาดำเนินการด้วย

มติคณะกรรมการนโยบายมันสำปะหลังเมื่อวันที่ ๓๐ พ.ค.๕๕ อนุมัติให้ขยายระยะเวลารับจํานํา มันสำปะหลัง โครงการแทรกแซงตลาดมันสำปะหลัง ปี ๒๕๕๔/๕๕ ออกไปอีก ๑ เดือน จากเดิมสิ้นสุดวันที่ ๓๑ พ.ค.๕๕ เป็นสิ้นสุดวันที่ ๓๐ มิ.ย.๕๕ ราคารับจํานําหัวมันสดเชื่อแบ่ง ๒๕% กก.ละ ๒.๘๐ บาท ส่วนหลักเกณฑ์ เงื่อนไขการดำเนินการอื่นๆให้เป็นไปตามเดิม

ผลการดำเนินการ สรุปรีมาณรับจํานําตั้งแต่วันที่ ๑ ก.พ. - ๒๐ ธ.ค.๕๕ มีผู้ประกอบการลานมันเข้าร่วมโครงการ ๕๗๗ ราย โรงแป้ง ๕๑ ราย จํานวนลานมันที่เปิดรับจํานํา ๕๕๐ ราย โรงแป้ง ๕๐ ราย ปริมาณรับจํานําหัวมันสดรวมทั้งสิ้น ๙.๗๔๖ ล้านตัน แยกเป็นลานมัน ๖.๑๗๔ ล้านตัน และโรงแป้ง ๓.๕๗๑ ล้านตัน

## ๖. สถานการณ์ปี ๒๕๕๕/๕๖

### ๖.๑ ในประเทศ

ผลผลิตฤดูการผลิตปี ๕๕/๕๖ สศก.ประมาณการผลิต ๒๗.๕๕ ล้านตัน (เพิ่มขึ้นร้อยละ ๓.๕๗) ผลผลิตฤดูกาลใหม่เริ่มออกสู่ตลาดมากขึ้น ขณะนี้ออกสู่ตลาดแล้วประมาณร้อยละ ๒๐ การส่งออกผลิตภัณฑ์มันเส้น ผู้ส่งออกเสนอราคารับซื้อลดลง ผลจากผลผลิตออกสู่ตลาดเพิ่มขึ้น ประกอบกับเข้าช่วงเทศกาลคริสต์มาสและปีใหม่ ซึ่งประเทศคู่ค้าจะหยุดทำการติดต่อกันหลายวัน รวมทั้งท่าเรือปิด อีกทั้งราคาแอลกอฮอล์ ในจีนปรับลดลง คู่ค้าจึงรอ ดูสถานการณ์ส่งผลให้ชะลอการสั่งซื้อมันเส้นของไทยคู่

ทั้งนี้ ปัจจุบันราคาหัวมันสดที่เกษตรกรขายได้ (เชื้อแป้ง ๒๕%) จ.นครราชสีมา เฉลี่ย กก.ละ ๒.๔๘ บาท สูงกว่าเดือนตุลาคม ๒๕๕๕ (๒.๔๕ บาท/กก.) ร้อยละ ๑.๒๒

### ๖.๒ ต่างประเทศ

การส่งออกผลิตภัณฑ์มันเส้นของไทย ช่วงเดือน ม.ค.- ต.ค.๕๕ มันเส้น ๓.๖๔๒ ล้านตัน มูลค่า ๒๖,๓๔๒.๙๑ ล้านบาท เพิ่มขึ้นจากช่วงเดียวกันของปี ๕๔ (ม.ค.- ต.ค.) ร้อยละ ๒๗.๘๓ มันอัดเม็ด ๕๐,๖๙๔.๔๐ ตัน มูลค่า ๓๕๒.๓๗ ล้านบาท เพิ่มขึ้นจากช่วงเดียวกันของปี ๕๔ (ม.ค.- ต.ค.) ร้อยละ ๑๓๔.๗๕ แป้งมัน ๒.๕๔๔ ล้านตัน มูลค่า ๔๐,๙๒๕.๕๘ ล้านบาท เพิ่มขึ้นจากช่วงเดียวกันของปี ๕๔ (ม.ค.- ต.ค.) ร้อยละ ๑๙.๒๖ ทั้งนี้ การส่งออก ผลิตภัณฑ์ มันเส้น โดยราคาจำหน่าย F.O.B. เฉลี่ยเดือน พ.ย.๕๕ ต้นละ ๒๓๗.๕๐ เหรียญสหรัฐ เพิ่มขึ้นจากเดือน ต.ค. ๕๕ ร้อยละ ๑.๔๒ ด้านแป้งมัน ราคา F.O.B. เฉลี่ยเดือน พ.ย.๕๕ ต้นละ ๔๕๕.๐๐ เหรียญสหรัฐ เพิ่มขึ้นจากเดือน ต.ค.๕๕ ร้อยละ ๑.๘๓ ด้านมันอัดเม็ด คู่ค้าเริ่มสอบถามเข้ามามากขึ้น แต่ยังไม่มีการสั่งซื้อมากนัก

## ๗. มาตรการปี ๒๕๕๕/๕๖

### ๗.๑ มติคณะกรรมการนโยบายมันสำปะหลังเมื่อวันที่ ๒๒ สิงหาคม ๒๕๕๕

อนุมัติกรอบ ราคา ปริมาณ ระยะเวลา วิธีการ หลักเกณฑ์และเงื่อนไขการดำเนินการตามโครงการ แทรกแซงตลาดมันสำปะหลังปี ๒๕๕๕/๕๖

- กำหนดราคารับจํานำหัวมันสดเชื้อแป้ง ๒๕% กก.ละ ๒.๕๐ บาท (ต.ค.๕๕) - กำหนดราคารับจํานำ หัวมันสดเชื้อแป้ง ๒๕% กก.ละ ๒.๕๐ บาท (ต.ค.๕๕) ปรับเพิ่มเดือนละ ๐.๐๕ บาท/กก. จนถึง มี.ค.๕๖ ที่ กก.ละ ๒.๗๕ บาท
- ปริมาณรับจํานำหัวมันสด ๑๕ ล้านตัน ไม่เกิน ๒๐๐ ตัน/ราย
- ระยะเวลารับจํานำ ๑ ต.ค.๕๕ - ๓๑ มี.ค.๕๖
- ระยะเวลาไถ่ถอนภายใน ๓ เดือน นับถัดจากเดือนที่รับจํานำ
- ระยะเวลาโครงการ ต.ค.๕๕ - ก.ย.๕๖

### ๗.๒ มติคณะกรรมการนโยบายมันสำปะหลัง ๑ ต.ค.๕๕ เห็นชอบให้มีคำสั่งแต่งตั้ง

- ๑.คณะอนุกรรมการกำกับดูแลการแทรกแซงตลาดมันสำปะหลัง
- ๒.คณะอนุกรรมการกำกับดูแลการแทรกแซงตลาดมันสำปะหลัง ระดับจังหวัด
- ๓.คณะอนุกรรมการตรวจสอบและติดตามการแทรกแซงตลาดมันสำปะหลัง
- ๔.คณะอนุกรรมการติดตามกำกับดูแลและให้ความเป็นธรรมแก่เกษตรกร ณ จุดรับจํานำ
- ๕.คณะอนุกรรมการระบายผลิตภัณฑ์มันสำปะหลัง

## ๘. ผลการดำเนินโครงการแทรกแซงตลาดมันสำปะหลัง ปี ๒๕๕๕/๕๖

ขณะนี้มีลานมันที่สมัครเข้าร่วมโครงการฯ ๕๕๓ ราย เปิดจุดรับจํานำแล้ว ๕๙ จุด โรงแปงสมัครเข้าร่วมโครงการฯ ๔๓ ราย เปิดจุดรับจํานำแล้ว ๗ จุด (ณ ๒๓ ธ.ค.๕๕) ปริมาณรับจํานำหัวมันสด ๓๐,๗๖๕ ตัน แยกเป็น ลานมัน ๑๕,๙๑๑ ตัน และโรงแปง ๑๔,๘๕๔ ตัน

## ราคามันสำปะหลังและผลิตภัณฑ์

|                                                             | ต.ค.  | พ.ย.  | ธ.ค.  | ม.ค.  | ก.พ.  | มี.ค. | เม.ย. | พ.ค.  | มิ.ย. | ก.ค.  | ส.ค.  | ก.ย.  | เฉลี่ย |
|-------------------------------------------------------------|-------|-------|-------|-------|-------|-------|-------|-------|-------|-------|-------|-------|--------|
| <b>1. ราคามันสดเกษตรกรขายได้ : สำนักงานเศรษฐกิจการเกษตร</b> |       |       |       |       |       |       |       |       |       |       |       |       |        |
| 2547/48                                                     | 1.04  | 1.10  | 1.20  | 1.30  | 1.39  | 1.48  | 1.47  | 1.40  | 1.30  | 1.30  | 1.40  | 1.30  | 1.33   |
| 2548/49                                                     | 1.21  | 1.27  | 1.40  | 1.37  | 1.38  | 1.36  | 1.30  | 0.99  | 0.99  | 0.96  | 0.94  | 0.94  | 1.29   |
| 2549/50                                                     | 0.87  | 1.00  | 1.13  | 1.12  | 1.16  | 1.23  | 1.21  | 1.25  | 1.35  | 1.52  | 1.72  | 1.79  | 1.28   |
| 2550/51                                                     | 1.72  | 1.62  | 1.82  | 1.99  | 2.09  | 2.20  | 2.23  | 2.13  | 2.00  | 1.93  | 1.76  | 1.53  | 1.92   |
| 2551/52                                                     | 1.40  | 1.28  | 1.14  | 1.16  | 1.16  | 1.19  | 1.13  | 1.11  | 1.13  | 1.21  | 1.25  | 1.20  | 1.20   |
| 2552/53                                                     | 1.24  | 1.45  | 1.79  | 1.93  | 1.78  | 1.88  | 2.10  | 2.18  | 2.28  | 2.61  | 2.95  | 2.55  | 2.06   |
| 2553/54                                                     | 2.40  | 2.57  | 2.73  | 2.82  | 2.96  | 2.93  | 2.69  | 2.55  | 2.20  | 2.02  | 1.99  | 1.92  | 2.48   |
| 2554/55                                                     | 1.69  | 2.22  | 2.45  | 2.25  | 1.88  | 1.75  | 1.80  | 1.89  | 1.94  | 1.90  | 2.07  | 2.21  | 2.00   |
| 2555/56                                                     | 2.10  | 2.25  |       |       |       |       |       |       |       |       |       |       | 2.18   |
| <b>2. ราคามันสดเชือดแบ่ง 25% จนครรรราชสีมา</b>              |       |       |       |       |       |       |       |       |       |       |       |       |        |
| 2548/49                                                     | 1.45  | 1.46  | 1.52  | 1.43  | 1.41  | 1.32  | 1.27  | 1.18  | 1.17  | 1.12  | 1.06  | 1.06  | 1.29   |
| 2549/50                                                     | 1.06  | 1.15  | 1.18  | 1.18  | 1.21  | 1.28  | 1.33  | 1.47  | 1.59  | 1.69  | 1.74  | 1.85  | 1.39   |
| 2550/51                                                     | 1.87  | 1.81  | 1.91  | 2.06  | 2.22  | 2.33  | 2.33  | 2.18  | 1.98  | 1.97  | 1.78  | 1.62  | 2.01   |
| 2551/52                                                     | 1.46  | 1.41  | 1.38  | 1.22  | 1.20  | 1.18  | 1.25  | 1.30  | 1.36  | 1.43  | 1.41  | 1.42  | 1.34   |
| 2552/53                                                     | 1.54  | 1.75  | 1.95  | 1.97  | 1.96  | 2.29  | 2.60  | 2.73  | 2.96  | 3.35  | 3.38  | 3.11  | 2.47   |
| 2553/54                                                     | 2.98  | 3.12  | 3.10  | 3.14  | 3.26  | 3.29  | 3.20  | 2.96  | 2.70  | 2.59  | 2.42  | 2.23  | 2.92   |
| 2554/55                                                     | 2.38  | 2.76  | 2.65  | 2.38  | 2.30  | 2.30  | 2.32  | 2.36  | 2.53  | 2.41  | 2.40  | 2.40  | 2.43   |
| 2555/56                                                     | 2.45  | 2.48  |       |       |       |       |       |       |       |       |       |       | 2.47   |
| <b>3. ราคาส่งออก เอฟ.โอ.บี.มันเส้น</b>                      |       |       |       |       |       |       |       |       |       |       |       |       |        |
| 2548/49                                                     | 4.56  | 4.35  | 4.21  | 4.02  | 4.04  | 3.75  | 3.86  | 3.95  | 4.35  | 4.37  | 4.25  | 4.25  | 4.16   |
| 2549/50                                                     | 4.22  | 3.94  | 4.20  | 3.96  | 3.97  | 3.96  | 3.93  | 4.28  | 4.39  | 4.63  | 4.94  | 5.24  | 4.31   |
| 2550/51                                                     | 5.56  | 5.26  | 5.48  | 5.54  | 5.68  | 5.76  | 5.92  | 5.93  | 5.91  | 6.12  | 6.26  | 5.49  | 5.74   |
| 2551/52                                                     | 5.16  | 4.88  | 4.44  | 3.92  | 4.30  | 4.47  | 4.43  | 4.38  | 4.37  | 4.42  | 4.71  | 4.81  | 4.52   |
| 2552/53                                                     | 4.97  | 5.45  | 5.63  | 5.65  | 5.65  | 5.92  | 6.17  | 6.42  | 6.54  | 6.60  | 6.73  | 6.73  | 6.04   |
| 2553/54                                                     | 6.63  | 6.21  | 7.24  | 7.83  | 8.08  | 8.43  | 8.18  | 8.09  | 7.98  | 7.71  | 7.42  | 7.55  | 7.61   |
| 2554/55                                                     | 7.80  | 7.96  | 7.89  | 7.64  | 7.36  | 6.81  | 6.96  | 7.38  | 7.32  | 7.04  | 7.01  | 7.17  | 7.36   |
| 2555/56                                                     | 7.21  | 7.22  |       |       |       |       |       |       |       |       |       |       | 7.22   |
| <b>4. ราคาส่งออก เอฟ.โอ.บี.แป้งมัน</b>                      |       |       |       |       |       |       |       |       |       |       |       |       |        |
| 2548/49                                                     | 9.47  | 9.19  | 9.30  | 8.97  | 9.01  | 8.32  | 8.49  | 8.32  | 8.39  | 8.23  | 7.77  | 7.73  | 8.60   |
| 2549/50                                                     | 7.89  | 8.45  | 8.55  | 8.94  | 8.97  | 8.36  | 9.00  | 10.13 | 10.74 | 10.97 | 11.13 | 11.35 | 9.54   |
| 2550/51                                                     | 11.99 | 11.58 | 11.98 | 12.12 | 12.66 | 13.39 | 13.59 | 13.07 | 12.63 | 12.24 | 11.25 | 10.54 | 12.25  |
| 2551/52                                                     | 9.80  | 9.65  | 9.26  | 8.71  | 8.25  | 8.61  | 9.05  | 9.25  | 9.11  | 9.45  | 9.48  | 9.51  | 9.18   |
| 2552/53                                                     | 9.79  | 10.90 | 12.56 | 13.18 | 13.18 | 13.60 | 14.68 | 15.33 | 15.88 | 18.93 | 19.12 | 15.98 | 14.43  |
| 2553/54                                                     | 15.93 | 16.23 | 16.68 | 16.68 | 16.68 | 16.93 | 16.15 | 15.50 | 14.66 | 13.71 | 13.17 | 12.60 | 15.41  |
| 2554/55                                                     | 13.27 | 13.77 | 13.93 | 13.49 | 13.48 | 12.89 | 13.08 | 13.55 | 13.58 | 13.61 | 13.57 | 13.57 | 13.48  |
| 2555/56                                                     | 13.63 | 13.81 |       |       |       |       |       |       |       |       |       |       | 13.72  |

ที่มา : สำนักงานเศรษฐกิจการเกษตร , กรมการค้าภายใน , สมาคมการค้ามันสำปะหลังไทย

## ปริมาณการส่งออกมันสำปะหลัง

หน่วย : ตัน

|                                        | ต.ค.    | พ.ย.    | ธ.ค.    | ม.ค.    | ก.พ.    | มี.ค.   | เม.ย.   | พ.ค.    | มิ.ย.   | ก.ค.    | ส.ค.    | ก.ย.       | รวม       |
|----------------------------------------|---------|---------|---------|---------|---------|---------|---------|---------|---------|---------|---------|------------|-----------|
| <b>1. ปริมาณการส่งออกมันเส้น</b>       |         |         |         |         |         |         |         |         |         |         |         |            |           |
| 2548/49                                | 136,728 | 273,082 | 316,322 | 294,264 | 407,051 | 283,804 | 171,660 | 258,455 | 313,228 | 486,538 | 258,133 | 306,519    | 3,505,784 |
| 2549/50                                | 342,132 | 322,559 | 376,015 | 618,400 | 471,790 | 264,246 | 191,913 | 276,728 | 266,874 | 190,478 | 142,264 | 844,518.85 | 3,547,850 |
| 2550/51                                | 34,285  | 88,971  | 227,417 | 155,375 | 223,935 | 226,306 | 135,789 | 42,474  | 81,263  | 95,649  | 136,233 | 48,606     | 1,496,304 |
| 2551/52                                | 73,650  | 21,582  | 230,805 | 89,152  | 193,852 | 208,220 | 293,064 | 161,220 | 271,407 | 312,361 | 351,277 | 546,252    | 2,752,842 |
| 2552/53                                | 448,978 | 404,876 | 667,665 | 362,782 | 485,874 | 574,577 | 663,223 | 406,744 | 390,083 | 180,963 | 201,002 | 245,477    | 5,032,244 |
| 2553/54                                | 117,666 | 181,210 | 247,863 | 322,979 | 414,316 | 476,925 | 81,402  | 414,566 | 135,259 | 234,876 | 368,168 | 166,305    | 3,161,535 |
| 2554/55                                | 234,400 | 237,068 | 611,534 | 335,055 | 558,583 | 143,319 | 504,954 | 415,399 | 173,324 | 220,817 | 677,800 | 201,396    | 4,313,649 |
| 2555/56                                | 412,309 |         |         |         |         |         |         |         |         |         |         |            | 412,309   |
| <b>2. ปริมาณการส่งออกแป้งมันดิบ</b>    |         |         |         |         |         |         |         |         |         |         |         |            |           |
| 2548/49                                | 121,710 | 109,907 | 88,681  | 119,783 | 130,847 | 133,447 | 116,149 | 115,639 | 126,303 | 119,528 | 158,416 | 136,690    | 1,477,100 |
| 2549/50                                | 175,912 | 183,936 | 155,158 | 144,803 | 148,018 | 165,281 | 150,681 | 112,611 | 94,718  | 80,061  | 96,531  | 118,338    | 1,626,048 |
| 2550/51                                | 120,170 | 110,850 | 132,230 | 114,032 | 229,048 | 138,746 | 89,023  | 94,437  | 101,393 | 111,620 | 106,874 | 124,279    | 1,472,702 |
| 2551/52                                | 117,707 | 76,664  | 78,790  | 72,914  | 112,973 | 140,661 | 133,786 | 134,380 | 132,936 | 141,224 | 168,598 | 147,381    | 1,458,014 |
| 2552/53                                | 237,147 | 188,308 | 187,890 | 193,985 | 208,452 | 205,142 | 188,353 | 127,158 | 109,976 | 92,210  | 98,325  | 106,498    | 1,943,444 |
| 2553/54                                | 121,436 | 145,159 | 144,860 | 109,701 | 147,535 | 168,195 | 126,177 | 110,530 | 108,529 | 150,799 | 193,099 | 54,846     | 1,580,866 |
| 2554/55                                | 214,634 | 207,929 | 164,486 | 142,791 | 161,679 | 202,940 | 154,784 | 228,206 | 184,001 | 188,842 | 212,405 | 164,566    | 2,227,263 |
| 2555/56                                | 254,398 |         |         |         |         |         |         |         |         |         |         |            | 254,398   |
| <b>3. ปริมาณการส่งออกแป้งมันแปรรูป</b> |         |         |         |         |         |         |         |         |         |         |         |            |           |
| 2548/49                                | 45,758  | 50,978  | 46,046  | 45,621  | 48,813  | 65,884  | 45,164  | 61,049  | 43,391  | 49,570  | 47,470  | 52,430     | 602,174   |
| 2549/50                                | 56,268  | 66,497  | 59,760  | 33,981  | 33,802  | 40,365  | 34,101  | 48,120  | 45,854  | 34,932  | 39,654  | 33,623     | 526,957   |
| 2550/51                                | 46,829  | 42,352  | 35,327  | 33,760  | 39,408  | 44,639  | 39,620  | 44,460  | 36,823  | 50,566  | 41,555  | 53,204     | 508,543   |
| 2551/51                                | 44,049  | 42,859  | 34,754  | 35,369  | 37,431  | 53,960  | 59,438  | 54,006  | 54,073  | 52,096  | 54,155  | 51,439     | 573,628   |
| 2552/53                                | 53,193  | 58,728  | 54,383  | 56,995  | 49,170  | 63,526  | 53,228  | 41,891  | 54,182  | 50,229  | 48,915  | 46,389     | 630,829   |
| 2553/54                                | 45,231  | 65,454  | 55,714  | 57,492  | 65,885  | 72,507  | 66,302  | 58,816  | 67,032  | 56,148  | 60,676  | 189,382    | 860,639   |
| 2554/55                                | 54,837  | 62,785  | 51,937  | 52,327  | 51,678  | 68,121  | 56,928  | 69,115  | 63,746  | 69,699  | 60,876  | 73,874     | 735,923   |
| 2555/56                                | 84,512  |         |         |         |         |         |         |         |         |         |         |            | 84,512    |

ที่มา : กรมศุลกากร



## ราคาหัวมันสดเชื้อแป้ง 25% ณ โรงงานแป้งมันสำปะหลัง ปี 2545 - 2555

| ปีการผลิต                   | ม.ค. | ก.พ. | มี.ค. | เม.ย. | พ.ค. | มิ.ย. | ก.ค. | ส.ค. | ก.ย. | ต.ค. | พ.ย.        | ธ.ค.        | เฉลี่ย      |
|-----------------------------|------|------|-------|-------|------|-------|------|------|------|------|-------------|-------------|-------------|
| <b>1. จังหวัดนครราชสีมา</b> |      |      |       |       |      |       |      |      |      |      |             |             |             |
| ปี 2547                     | 0.99 | 0.95 | 0.96  | 1.04  | 1.13 | 1.18  | 1.21 | 1.21 | 1.17 | 1.12 | 1.20        | 1.29        | <b>1.12</b> |
| ปี 2548                     | 1.49 | 1.53 | 1.59  | 1.65  | 1.68 | 1.68  | 1.65 | 1.54 | 1.52 | 1.45 | 1.46        | 1.52        | <b>1.56</b> |
| ปี 2549                     | 1.43 | 1.41 | 1.32  | 1.27  | 1.18 | 1.17  | 1.12 | 1.06 | 1.06 | 1.06 | 1.15        | 1.18        | <b>1.20</b> |
| ปี 2550                     | 1.18 | 1.21 | 1.28  | 1.33  | 1.47 | 1.59  | 1.69 | 1.74 | 1.85 | 1.87 | 1.81        | 1.91        | <b>1.58</b> |
| ปี 2551                     | 2.06 | 2.22 | 2.33  | 2.33  | 2.18 | 1.98  | 1.97 | 1.78 | 1.62 | 1.46 | 1.41        | 1.38        | <b>1.89</b> |
| ปี 2552                     | 1.22 | 1.20 | 1.18  | 1.25  | 1.30 | 1.36  | 1.40 | 1.41 | 1.42 | 1.54 | 1.75        | 1.95        | <b>1.42</b> |
| ปี 2553                     | 1.97 | 1.96 | 2.29  | 2.60  | 2.71 | 2.96  | 3.35 | 3.38 | 3.11 | 2.98 | 3.12        | 3.10        | <b>2.79</b> |
| ปี 2554                     | 3.14 | 3.26 | 3.29  | 3.20  | 2.96 | 2.70  | 2.59 | 2.30 | 2.23 | 2.38 | 2.76        | 2.65        | <b>2.79</b> |
| ปี 2555                     | 2.38 | 2.30 | 2.30  | 2.32  | 2.36 | 2.53  | 2.41 | 2.40 | 2.40 | 2.45 | <b>2.48</b> |             | <b>2.39</b> |
| <b>2. จังหวัดกาฬสินธุ์</b>  |      |      |       |       |      |       |      |      |      |      |             |             |             |
| ปี 2547                     | 0.96 | 0.86 | 0.86  | 0.90  | 0.94 | 1.11  | 1.05 | 1.05 | 1.07 | 1.13 | 1.16        | 1.17        | <b>1.02</b> |
| ปี 2548                     | 1.27 | 1.40 | 1.56  | 1.63  | 1.67 | 1.64  | 1.47 | 1.23 | 1.23 | 1.25 | 1.28        | 1.28        | <b>1.41</b> |
| ปี 2549                     | 1.48 | 1.48 | 1.44  | 1.25  | 1.16 | 1.08  | 1.03 | 0.95 | 0.89 | 0.91 | 1.08        | 1.23        | <b>1.17</b> |
| ปี 2550                     | 1.22 | 1.24 | 1.27  | 1.31  | 1.38 | 1.48  | 1.73 | 1.78 | 1.77 | 1.77 | 1.78        | 1.88        | <b>1.55</b> |
| ปี 2551                     | 1.96 | 2.14 | 2.33  | 2.33  | 2.22 | 1.88  | 1.82 | 1.58 | 1.51 | 1.36 | 1.40        | 1.33        | <b>1.82</b> |
| ปี 2552                     | 1.29 | 1.25 | 1.28  | 1.21  | 1.21 | 1.21  | 1.29 | 1.21 | 1.32 | 1.43 | 1.59        | 2.03        | <b>1.36</b> |
| ปี 2553                     | 1.93 | 1.94 | 2.24  | 2.54  | 2.66 | 2.74  | 3.12 | 3.10 | 2.31 | 2.49 | 2.77        | 2.88        | <b>2.56</b> |
| ปี 2554                     | 2.97 | 3.16 | 3.17  | 2.98  | 2.30 | 2.05  | 2.11 | 2.00 | 1.88 | 1.86 | 2.46        | <b>2.57</b> | <b>2.46</b> |
| ปี 2555                     | 2.44 | 2.20 | 2.01  | 1.95  | 1.95 | 1.95  | 1.95 | 1.95 | 1.85 | 1.95 | <b>2.49</b> |             |             |
| <b>3. จังหวัดชลบุรี</b>     |      |      |       |       |      |       |      |      |      |      |             |             |             |
| ปี 2547                     | 0.92 | 0.83 | 0.86  | 0.99  | 1.05 | 1.12  | 1.14 | 1.20 | 1.23 | 1.18 | 1.20        | 1.30        | <b>1.09</b> |
| ปี 2548                     | 1.37 | 1.49 | 1.63  | 1.72  | 1.57 | 1.56  | 1.53 | 1.51 | 1.43 | 1.35 | 1.44        | 1.53        | <b>1.51</b> |
| ปี 2549                     | 1.46 | 1.37 | 1.34  | 1.26  | 1.19 | 1.19  | 1.16 | 1.06 | 1.04 | 1.05 | 1.24        | 1.26        | <b>1.22</b> |
| ปี 2550                     | 1.32 | 1.30 | 1.33  | 1.40  | 1.50 | 1.67  | 1.74 | 1.74 | 1.85 | 1.91 | 1.91        | 2.02        | <b>1.64</b> |
| ปี 2551                     | 2.20 | 2.10 | 2.28  | 2.43  | 2.35 | 2.09  | 1.93 | 1.88 | 1.44 | 1.37 | 1.34        | 1.25        | <b>1.89</b> |
| ปี 2552                     | 1.23 | 1.10 | 1.14  | 1.17  | 1.24 | 1.25  | 1.43 | 1.51 | 1.51 | 1.53 | 1.89        | 2.21        | <b>1.43</b> |
| ปี 2553                     | 2.21 | 2.04 | 2.48  | 2.70  | 2.81 | 2.82  | 3.24 | 3.10 | 2.23 | -    | 2.88        | 2.86        | <b>2.67</b> |
| ปี 2554                     | 3.12 | 3.33 | 3.19  | 3.28  | 2.31 | 2.30  | -    | -    | -    | -    | 2.45        | 2.50        | <b>2.81</b> |
| ปี 2555                     | 2.34 | 2.16 | 1.96  | 2.07  | 2.04 | 2.27  | 2.20 | 2.16 | 2.15 | 2.15 | <b>2.33</b> |             | <b>2.17</b> |
| <b>4. เฉลี่ย 3 จังหวัด</b>  |      |      |       |       |      |       |      |      |      |      |             |             |             |
| ปี 2547                     | 0.96 | 0.88 | 0.89  | 0.98  | 1.04 | 1.14  | 1.13 | 1.15 | 1.16 | 1.14 | 1.19        | 1.25        | <b>1.08</b> |
| ปี 2548                     | 1.38 | 1.47 | 1.59  | 1.67  | 1.64 | 1.63  | 1.55 | 1.43 | 1.39 | 1.35 | 1.39        | 1.44        | <b>1.49</b> |
| ปี 2549                     | 1.46 | 1.42 | 1.37  | 1.26  | 1.18 | 1.15  | 1.10 | 1.02 | 1.00 | 1.01 | 1.16        | 1.22        | <b>1.19</b> |
| ปี 2550                     | 1.24 | 1.25 | 1.29  | 1.35  | 1.45 | 1.58  | 1.72 | 1.75 | 1.82 | 1.85 | 1.83        | 1.94        | <b>1.59</b> |
| ปี 2551                     | 2.07 | 2.15 | 2.31  | 2.36  | 2.25 | 1.98  | 1.91 | 1.75 | 1.52 | 1.40 | 1.38        | 1.32        | <b>1.87</b> |
| ปี 2552                     | 2.07 | 2.15 | 2.31  | 2.36  | 2.25 | 1.98  | 1.37 | 1.34 | 1.41 | 1.50 | 1.38        | 2.06        | <b>1.85</b> |
| ปี 2553                     | 2.04 | 1.98 | 2.34  | 2.61  | 2.73 | 2.84  | 3.24 | 3.19 | 2.52 | 2.74 | 2.92        | 2.84        | <b>2.67</b> |
| ปี 2554                     | 3.08 | 3.25 | 3.22  | 3.15  | 2.52 | 2.35  | 2.35 | 2.15 | 2.06 | 2.12 | 2.56        | <b>2.57</b> | <b>2.61</b> |
| ปี 2555                     | 2.39 | 2.22 | 2.09  | 2.11  | 2.20 | 2.25  | 2.19 | 2.17 | 2.13 | 2.18 | <b>2.43</b> |             | <b>2.22</b> |

## ยางพารา

|                                          | 2551   | 2552  | 2553   | 2554   | 2555 (F) |
|------------------------------------------|--------|-------|--------|--------|----------|
| <b>1. ผลผลิตและความต้องการใช้</b>        |        |       |        |        |          |
| 1.1 สต็อกโลก (ล้านตัน)                   | 1.519  | 1.880 | 1.994  | 1.530  | na       |
| 1.2 ผลผลิตโลก (ล้านตัน)                  | 10.031 | 9.602 | 10.400 | 10.540 | 10.892   |
| 1.3 การใช้ของโลก (ล้านตัน)               | 10.154 | 9.547 | 10.780 | 10.586 | 10.721   |
| 1.4 ผลผลิตไทย (ล้านตัน)                  | 3.098  | 3.090 | 3.052  | 3.349  | 3.625    |
| 1.5 การใช้ภายในประเทศ (ล้านตัน)          | 0.398  | 0.399 | 0.459  | 0.487  | 0.500    |
| 1.6 ปริมาณส่งออกของไทย (ล้านตัน)         | 2.832  | 2.791 | 2.838  | 3.061  | 1.846*   |
| 1.7 สต็อกไทย (ล้านตัน)                   | 0.252  | 0.294 | 0.227  | 0.361  | na       |
| ที่มา : สศก., สถาบันวิจัยยาง             |        |       |        |        |          |
| หมายเหตุ (F) = พยากรณ์ , * = ม.ค.-ก.ย.55 |        |       |        |        |          |
| <b>2. ดัชนี (บาท/กก.)</b>                | 39.70  | 41.47 | 43.17  | 52.43  | 61.65    |

|                                                      | 2551  | 2552  | 2553   | 2554   | 2555  |       |       |
|------------------------------------------------------|-------|-------|--------|--------|-------|-------|-------|
| <b>3. ราคา (บาท/กก.)</b>                             |       |       |        |        | ต.ค.  | พ.ย.  | Δ%    |
| 3.1 ยางแผ่นดิบชั้น 3 (เกษตรกรขายได้) <sup>1</sup>    | 76.55 | 56.36 | 102.70 | 127.96 | 82.60 | 76.00 | ↓7.99 |
| 3.2 ยางแผ่นดิบชั้น 3 (ตลาดหัดใหญ่) <sup>2</sup>      | 79.90 | 59.45 | 106.26 | 132.25 | 86.73 | 78.93 | ↓8.99 |
| 3.3 ยางแผ่นรมควันชั้น 3 (FOB. กรุงเทพฯ) <sup>3</sup> | 87.10 | 66.29 | 115.38 | 148.24 | 98.73 | 92.03 | ↓6.79 |
| 3.4 ยางแผ่นรมควันชั้น 3 (FOB. สิงคโปร์) <sup>3</sup> | 85.16 | 65.25 | 112.06 | 145.21 | 98.33 | 91.35 | ↓7.10 |

ที่มา : 1 = สศก. , 2 = สถาบันวิจัยยาง , 3 = สนง.กองทุนสงเคราะห์การทำสวนยาง

#### 4. สภาพปัญหาและการแก้ไขปัญหา

4.1 ในช่วงที่ผ่านมา (ปี 2535 – ปี 2544) ได้เกิดปัญหาราคายางพาราตกต่ำ กระทบวงเกษตรและสหกรณ์ โดยองค์การสวนยาง (อสย.) จึงได้แทรกแซงตลาดอย่างต่อเนื่อง โดยใช้เงินกู้จากธนาคารกรุงไทย รวมประมาณ 21,000 ล้านบาท เพื่อใช้หมุนเวียนรับซื้อยางและเกิดภาวะขาดทุนในการดำเนินการ ประมาณ 15,000 ล้านบาท

4.2 จัดตั้งบริษัทร่วมทุนยาง 3 ประเทศ (ไทย อินโดนีเซีย และมาเลเซีย) โดยมีวัตถุประสงค์เพื่อรักษาเสถียรภาพราคายาง ซึ่งเป็นที่คาดว่าจะทำให้ราคายางเคลื่อนไหวอยู่ในเกณฑ์สูงอย่างยั่งยืน และประเทศผู้ผลิตมีอำนาจต่อรองและการจัดการด้านการตลาด ทั้งนี้ ครม.ได้มีมติ (28 เม.ย.46) เห็นชอบให้จัดสรรเงิน 100 ล้านเหรียญสหรัฐฯ หรือ 4,400 ล้านบาท ใช้ลงทุนในบริษัทร่วมทุนฯ

#### 5. สถานการณ์ยางพารา ปี 2555

5.1 การผลิต/การใช้ สำนักงานเศรษฐกิจการเกษตร (สศก.) คาดการณ์ผลผลิตยางพารา ปี 2555 (ก.ย.55) ประมาณ 3.625 ล้านตัน เพิ่มขึ้นจากปี 2554 คิดเป็นร้อยละ 8.25 เนื่องจากเนื้อที่กรีดยางเพิ่มขึ้น

เป็นผลจากการขยายเนื้อที่ปลูกยางในปี 2549 ประกอบกับราคายางอยู่ในเกณฑ์ดีและสูงขึ้นอย่างต่อเนื่อง ตั้งแต่ปี 2546 จูงใจให้เกษตรกรปลูกยางพาราเพิ่มขึ้นมากกว่าเป้าหมาย สำหรับผลผลิตต่อไร่ในภาพรวมทั้งประเทศเพิ่มขึ้น เนื่องจากปริมาณน้ำฝนเอื้ออำนวยต่อการเจริญเติบโต และต้นยางในเขตปลูกยางใหม่มีอายุมากขึ้น ส่งผลให้น้ำยางออกเพิ่มขึ้น ประกอบกับโครงการพัฒนาศักยภาพสถาบันเกษตรกรเพื่อรักษาเสถียรภาพราคายาง มีผลให้ราคายางมีแนวโน้มสูงขึ้น จูงใจให้เกษตรกรบำรุงดูแลรักษาดีขึ้นด้วย

5.2 ราคายางพารา เดือนพฤศจิกายน 2555 ราคายางแผ่นดิบชั้น 3 ที่เกษตรกรขายได้ (สศก.) และ ราคายางแผ่นดิบชั้น 3 ตลาดกลางหาดใหญ่ เฉลี่ย กก.ละ 76.00 และ 78.93 ปรับลดลงจากเดือนที่ผ่านมาคิดเป็น ร้อยละ 7.99 และ 8.99 ตามลำดับ เนื่องจากปริมาณยางออกสู่ตลาดมากขึ้น ขณะที่ผู้ประกอบการแข่งขันกันรับซื้อ น้อยลง เพราะยังมีสต็อกอยู่จำนวนมาก ส่งผลให้ราคาส่งออกยางแผ่นรมควัน ชั้น 3 (F.O.B) ท่าเรือกรุงเทพฯ ปรับตัวลดลงเช่นกัน เฉลี่ย กก.ละ 92.03 บาท หรือคิดเป็นร้อยละ 6.79 สำหรับราคายางแผ่นรมควัน ชั้น 3 (F.O.B.) ตลาดสิงคโปร์ เฉลี่ย กก.ละ 91.35 บาท ปรับลดลงจากเดือนที่ผ่านมาคิดเป็นร้อยละ 7.10 ตามลำดับ เนื่องจากความต้องการยางในตลาดโลกน้อยลง โดยเฉพาะจีนซึ่งเป็นผู้ใช้รายใหญ่ยังมีสต็อกอยู่ค่อนข้างมาก ประกอบกับความกังวลของนักลงทุนเกี่ยวกับเศรษฐกิจสหรัฐที่ยังต้องเผชิญกับวิกฤตหน้าผาทางการคลัง ที่จะส่งผลถึงเศรษฐกิจโลกยังคงชะลอตัวด้วย ทั้งนี้ เทียบกับช่วงเดียวกันของ ปี 2554 ราคายางพาราทั้ง 4 ประเภทข้างต้นต่ำกว่าคิดเป็นร้อยละ 11.54, 13.14, 14.25 และ 12.05 ตามลำดับ

## 6. มาตรการสำคัญในการแก้ไขปัญหาราคายางพารา

### 6.1 การประชุมของ 3 ประเทศผู้ผลิตยางพารารายใหญ่

6.1.1 สภาความร่วมมือด้านยางระหว่างประเทศ (International Tripartite Rubber Cooperation : ITRC) ประกอบด้วย ไทย มาเลเซีย และอินโดนีเซีย มีมติ (29-30 ต.ค.51) (1) เร่งรัดการปลูกทดแทนต้นยางเก่าของ 3 ประเทศ ในปี 52 จำนวน 1.06 ล้านไร่ จะลดผลผลิตได้ 2.15 แสนตัน (2) ควบคุมพื้นที่ปลูกยางใหม่ให้ยางสิ้นตลาด (3) การชะลอการกรีตและขยายยาง (4) สมาคมผู้ค้ายางทั้ง 3 ประเทศจะไม่ลดราคาขายที่มีการตกลงไว้กับผู้ซื้อ

6.1.2 บริษัทร่วมทุนยางพาราระหว่างประเทศ (International Rubber Consortium Limited : IRCO) ซึ่งมีผู้ผลิตยางรายใหญ่ 3 ประเทศดังกล่าว ได้มีมติ (13 ธ.ค.51) ให้ลดปริมาณส่งออกยางในปี 52 รวม 700,000 ตัน

6.2 สมาคมประเทศผู้ผลิตยางธรรมชาติ (Association of Natural Rubber Producing Countries : ANRPC) ซึ่งมีสมาชิก ได้แก่ จีน อินเดีย อินโดนีเซีย มาเลเซีย ปาปัวนิวกินี สิงคโปร์ ศรีลังกา ไทย และเวียดนาม มีมติเห็นชอบในหลักการให้สมาชิก (1) ผลักดันให้เกษตรกรโค่นต้นยางเก่าอายุ 25 ปีขึ้นไป และปลูกทดแทน พื้นที่เป้าหมาย 1.06 ล้านไร่/ปี (ไทย 4 แสนไร่/ปี ซึ่งปี52 จะลดผลผลิตได้กว่า 80,000 ตันจากที่ผลิตได้ปีละ 3.06 ล้านตัน) และ (2) ให้ลดจำนวนวันกรีตยาง จากเดิมที่กรีต 3 วัน/สัปดาห์ เหลือ 2 วัน/สัปดาห์

### 6.3 มติคณะรัฐมนตรี

6.3.1 ค.ร.ม. มีมติเมื่อ 17 ก.พ.52 เห็นชอบให้จัดตั้งคณะกรรมการนโยบายยางธรรมชาติ เพื่อเป็นกลไกระดับชาติในการกำกับดูแลสินค้ายางพาราแบบครบวงจร และ 24 ก.พ.52 ค.ร.ม.มีมติรับทราบองค์ประกอบและอำนาจหน้าที่ของคณะกรรมการฯ ซึ่งมีนายกรัฐมนตรีหรือรองนายกฯ ที่นายกฯ มอบหมายเป็นประธานกรรมการ และเลขาธิการสำนักงานเศรษฐกิจการเกษตร เป็นกรรมการและเลขานุการ

6.3.2 ค.ร.ม.มีมติเมื่อวันที่ 4 พ.ค.53 เห็นชอบร่างยุทธศาสตร์พัฒนายางพารา พ.ศ.2552-2556 โดยกระทรวงพาณิชย์มีส่วนร่วมในการดำเนินการตามแนวทางและมาตรการ ดังนี้

(1) กลยุทธ์ที่ 2 พัฒนาระบบตลาดยางในประเทศและต่างประเทศ

- แนวทางที่ 1. การพัฒนาระบบตลาดยางในประเทศ

- แนวทางที่ 2. สนับสนุนการตลาดต่างประเทศและขยายตลาดส่งออกยางและ

ผลิตภัณฑ์ยาง

(2) กลยุทธ์ที่ 3 พัฒนาด้านอุตสาหกรรมแปรรูปยาง ผลิตภัณฑ์ยางและไม้ยางพารา

- แนวทาง สนับสนุนการใช้ยางพารา ผลิตภัณฑ์ยางและไม้ยาง

(3) กลยุทธ์ที่ 4 ปรับปรุงระบบบริหารจัดการภาครัฐ

- แนวทางที่ 1 ปรับปรุงกฎหมายและกฎระเบียบที่เป็นข้อจำกัดในการสนับสนุน

อุตสาหกรรมยางในประเทศ

- แนวทางที่ 2 ออกกฎระเบียบเพื่อสนับสนุนการใช้ผลิตภัณฑ์ยางในประเทศ

6.3.3 ค.ร.ม. มีมติเมื่อวันที่ 3 ส.ค.2553 อนุมัติปรับเพิ่มอัตราการจัดเก็บเงินสงเคราะห์ ตาม

พ.ร.บ.กองทุนสงเคราะห์การทำสวนยาง ตามที่กระทรวงเกษตรและสหกรณ์เสนอ ดังนี้

(1) ราคายางไม่เกินกิโลกรัมละ 40 บาท เก็บเงินสงเคราะห์ในอัตรากิโลกรัมละ 90 สตางค์

(2) ราคายางเกินกิโลกรัมละ 40 บาท แต่ไม่เกินกิโลกรัมละ 60 บาท เก็บเงินสงเคราะห์ในอัตรากิโลกรัมละ 1.40 บาท

(3) ราคายางเกินกิโลกรัมละ 60 บาท แต่ไม่เกินกิโลกรัมละ 80 บาท เก็บเงินสงเคราะห์ในอัตรากิโลกรัมละ 2 บาท

(4) ราคายางเกินกิโลกรัมละ 80 บาท แต่ไม่เกินกิโลกรัมละ 100 บาท เก็บเงินสงเคราะห์ในอัตรากิโลกรัมละ 3 บาท

(5) ราคายางเกินกิโลกรัมละ 100 บาท เก็บเงินสงเคราะห์ในอัตรากิโลกรัมละ 5 บาท

6.3.4 มติ ครม. เมื่อวันที่ 24 ม.ค.2555 (1) เห็นชอบและอนุมัติตามที่รองนายกรัฐมนตรี (นายกิตติรัตน์ ณ ระนอง) ประธานกรรมการนโยบายยางธรรมชาติเสนอ เพื่อแก้ไขปัญหาราคายางตกต่ำ โดยดำเนินงานโครงการพัฒนาศักยภาพสถาบันเกษตรกรเพื่อรักษาเสถียรภาพราคายาง วงเงิน 15,000 ล้านบาท (จัดสรรให้สถาบันเกษตรกร 5,000 ล้านบาท เพื่อรับซื้อน้ำยางสด ยางแผ่นดิบ หรือยางก้อนถ้วยมาแปรรูปหรือส่งขายให้ อ.ส.ย. และจัดสรรให้ อ.ส.ย. 10,000 ล้านบาท เพื่อแปรรูปยางที่รับซื้อจากสถาบันเกษตรกรนำมาแปรรูปเก็บเข้าสต็อก และนำออกจำหน่ายในช่วงเวลาที่เหมาะสม) และ (2) แนวทาง การแก้ไขปัญหาระยะสั้นสำหรับยางแผ่นรมควันของสถาบันเกษตรกรที่ยังไม่สามารถขายได้ วงเงิน 1,039.687 ล้านบาท

6.3.5 มติ ครม. เมื่อวันที่ 17 ก.ค.2555 (1) อนุมัติให้สำนักงบประมาณตั้งงบประมาณชุดเซชผลการขาดทุนการดำเนินงานโครงการพัฒนาศักยภาพสถาบันเกษตรกรเพื่อรักษาเสถียรภาพราคายาง (2) ให้คณะกรรมการนโยบายยางธรรมชาติกำหนดกลไกและมาตรการในการดำเนินงาน รวมทั้งกำกับติดตามการดำเนินงานโครงการพัฒนาศักยภาพสถาบันเกษตรกรเพื่อรักษาเสถียรภาพราคายางให้มีประสิทธิภาพและเป็นภาระงบประมาณที่ต้องเซชผลการขาดทุนให้น้อยที่สุด โดยให้พิจารณาถึงช่วงเวลาการเก็บเกี่ยวและระบายสต็อกยางให้เหมาะสม มิให้เกิดปัญหายางเสื่อมสภาพด้วย และ (3) ให้คณะกรรมการนโยบายยางธรรมชาติ ดำเนินการให้เป็นไปตามมติ ครม. เมื่อวันที่ 29 มี.ค.55 เกี่ยวกับการเร่งระบายผลิตผลและการปิดบัญชีโครงการด้วย

6.3.6 มติ ครม. เมื่อวันที่ 28 ส.ค.2555 อนุมัติให้องค์การสวนยางกู้เงินจาก ธ.ก.ส. จากวงเงิน 5,000 ล้านบาท ในส่วนของสถาบันเกษตรกร จำนวน 2,000 ล้านบาท ในอัตราดอกเบี้ยร้อยละ 0 เพื่อดำเนินการตามโครงการพัฒนาศักยภาพสถาบันเกษตรกรเพื่อรักษาเสถียรภาพราคายางต่อไป และมอบหมายให้นายกิตติรัตน์ ณ ระนอง รองนายกรัฐมนตรีและรัฐมนตรีว่าการกระทรวงการคลังในฐานะประธานคณะกรรมการนโยบายยางธรรมชาติ ไปหารือร่วมกับหน่วยงานที่เกี่ยวข้องในการจัดทำรายละเอียดยุทธศาสตร์ทั้งในด้านของการจัดระบบ สต็อก ปริมาณการรับซื้อและราคาที่เหมาะสมแล้วนำเสนอที่ประชุม ครม. อีกครั้ง

6.3.7 มติ ครม. เมื่อวันที่ 18 ก.ย.55 อนุมัติให้องค์การสวนยาง (อ.ส.ย.) กู้เงินจากธนาคารเพื่อการเกษตรและสหกรณ์การเกษตร (ธ.ก.ส.) วงเงิน 30,000 ล้านบาท ในอัตราดอกเบี้ยร้อยละ 0 เพื่อดำเนินการตามโครงการพัฒนาศักยภาพสถาบันเกษตรกรเพื่อรักษาเสถียรภาพราคายางให้เป็นไปอย่างต่อเนื่อง โดยให้กระทรวงการคลัง (กค.) ค้ำประกัน ยกเว้นค่าธรรมเนียมในการค้ำประกัน และให้ กค. เป็นผู้หาแหล่งเงินทุนหรือให้ ธ.ก.ส. เป็นผู้จัดหาแหล่งเงินทุนโดยให้จ่ายค่าชดเชยต้นทุนเงินของ ธ.ก.ส. ในอัตราดอกเบี้ย FDR + ร้อยละ 1 เช่นเดียวกับมติคณะรัฐมนตรีเมื่อวันที่ 24 ม.ค.55 รวมทั้งให้สำนักงานบริหารหนี้สาธารณะ (สบน.) บรรจุงบเงิน 30,000 ล้านบาท ไว้ในแผนการบริหารหนี้สาธารณะปี 2556 ด้วยและให้สำนักงบประมาณ (สงป.) ตั้งงบประมาณชดเชยผลการขาดทุนในการดำเนินงานโครงการฯ ตามมติคณะรัฐมนตรีเมื่อวันที่ 17 กรกฎาคม 2555 โดยครั้งนี้ขออนุมัติเบิกจ่าย 5,000 ล้านบาท และต่อไปทุกครึ่งจะขออนุมัติคณะรัฐมนตรีเบิกจ่ายงวดละ 5,000 ล้านบาทตามที่กระทรวงเกษตรและสหกรณ์ เสนอ

6.4 การดำเนินการของกระทรวงพาณิชย์ ได้ดำเนินการในส่วนที่เกี่ยวข้อง ดังนี้

6.4.1 สนับสนุนให้สินค้ายางพาราเข้าไปซื้อขายในตลาดสินค้าเกษตรล่วงหน้าแห่งประเทศไทย (AFET) มากยิ่งขึ้น ซึ่งปัจจุบันราคาซื้อขายล่วงหน้ายางแผ่นรมควันชั้น 3 ในตลาด AFET ได้ใช้อ้างอิงในตลาดซื้อขายล่วงหน้า TOCOM ของประเทศญี่ปุ่นด้วยแล้ว

6.4.2 กำหนดให้สินค้ายางพารา (น้ำยางสด ยางแผ่นดิบ และเศษยาง) ต้องแสดงราคารับซื้อ

6.4.3 ตรวจสอบเครื่องชั่งน้ำหนักการซื้อขายยางพารา

6.4.4 ขอความร่วมมือผู้ประกอบการค้าปุ๋ยเคมีรายใหญ่ปรับลดราคาปุ๋ยเคมีให้สอดคล้องกับต้นทุน

## 7. แนวโน้มสถานการณ์

คาดว่าปริมาณยางจะออกสู่ตลาดน้อยลง จากภาวะฝนเริ่มตกชุก เป็นอุปสรรคในการกรีดยาง ประกอบกับแนวโน้มราคาน้ำมันจะปรับตัวสูงขึ้นในช่วงปลายปีที่มีความต้องการใช้พลังงานเพิ่มขึ้น อย่างไรก็ตาม ภาวะเศรษฐกิจโลกที่คาดว่าจะขยายตัวเพียงเล็กน้อย ทำให้ราคายางไม่ปรับตัวสูงมากนัก

| ปี                                                                     | มค.    | กพ.      | มีค.   | เมย.   | พค.    | มิย.   | กค.    | สค.    | กย.    | ตค.                                    | พย.    | ธค.    | เฉลี่ย |
|------------------------------------------------------------------------|--------|----------|--------|--------|--------|--------|--------|--------|--------|----------------------------------------|--------|--------|--------|
| <b>1. ราคายางแผ่นดิบชั้น 3 ที่เกษตรกรขายได้</b>                        |        |          |        |        |        |        |        |        |        |                                        |        |        |        |
|                                                                        |        |          |        |        |        |        |        |        |        | ที่มา : สำนักงานเศรษฐกิจการเกษตร       |        |        |        |
| 2551                                                                   | 77.36  | 80.99    | 79.30  | 80.84  | 85.16  | 96.05  | 99.68  | 90.05  | 89.74  | 54.51                                  | 50.81  | 34.09  | 73.66  |
| 2552                                                                   | 41.93  | 44.64    | 44.18  | 48.03  | 51.30  | 50.65  | 50.28  | 60.08  | 63.72  | 67.41                                  | 73.05  | 81.02  | 58.47  |
| 2553                                                                   | 89.21  | 92.68    | 99.96  | 107.27 | 101.31 | 105.22 | 99.71  | 96.84  | 99.37  | 102.05                                 | 112.66 | 126.11 | 102.76 |
| 2554                                                                   | 148.61 | 170.75   | 135.55 | 153.60 | 139.34 | 134.98 | 124.10 | 124.56 | 123.36 | 107.66                                 | 85.91  | 87.07  | 124.16 |
| 2555                                                                   | 94.43  | 107.45   | 105.81 | 105.34 | 100.61 | 88.29  | 86.30  | 76.69  | 77.55  | 82.60                                  | 76.00  |        | 91.01  |
| <b>2. ราคายางแผ่นดิบชั้น 3 ตลาดหาดใหญ่</b>                             |        |          |        |        |        |        |        |        |        |                                        |        |        |        |
|                                                                        |        |          |        |        |        |        |        |        |        | ที่มา : สถาบันวิจัยยาง                 |        |        |        |
| 2551                                                                   | 80.15  | 83.61    | 81.83  | 83.83  | 92.30  | 100.56 | 100.98 | 92.40  | 91.93  | 61.20                                  | 53.29  | 36.75  | 79.90  |
| 2552                                                                   | 46.32  | 46.37    | 46.47  | 51.63  | 54.46  | 52.13  | 54.07  | 63.44  | 66.82  | 71.31                                  | 76.80  | 83.61  | 59.45  |
| 2553                                                                   | 92.78  | 95.97    | 101.41 | 112.29 | 105.64 | 109.80 | 100.03 | 99.07  | 102.67 | 106.34                                 | 118.19 | 130.96 | 106.26 |
| 2554                                                                   | 154.60 | 174.44   | 144.75 | 158.21 | 143.46 | 137.52 | 127.62 | 127.75 | 126.08 | 111.99                                 | 90.87  | 89.70  | 132.25 |
| 2555                                                                   | 100.52 | 111.02   | 108.81 | 107.69 | 104.82 | 91.54  | 89.28  | 81.12  | 83.06  | 86.73                                  | 78.93  |        | 94.87  |
| <b>3. ราคายางแผ่นรมควันชั้น 3 ตลาดหาดใหญ่</b>                          |        |          |        |        |        |        |        |        |        |                                        |        |        |        |
|                                                                        |        |          |        |        |        |        |        |        |        | ที่มา : สถาบันวิจัยยาง                 |        |        |        |
| 2551                                                                   | 82.99  | 86.16    | 84.09  | 86.62  | 95.30  | 103.34 | 103.94 | 95.23  | 94.46  | 64.29                                  | 56.04  | 38.83  | 82.61  |
| 2552                                                                   | 48.50  | 48.63    | 49.05  | 53.56  | 56.85  | 54.35  | 56.68  | 65.93  | 69.44  | 74.07                                  | 79.96  | 87.03  | 62.00  |
| 2553                                                                   | 96.31  | 99.59    | 105.78 | 117.93 | 112.23 | 116.17 | 102.80 | 103.37 | 106.26 | 110.07                                 | 123.05 | 136.13 | 110.81 |
| 2554                                                                   | 160.86 | 180.53   | 152.75 | 164.71 | 149.36 | 141.69 | 129.73 | 131.37 | 130.33 | 115.40                                 | 93.69  | 93.77  | 137.02 |
| 2555                                                                   | 105.28 | 114.87   | 112.31 | 111.63 | 108.69 | 95.50  | 92.15  | 82.07  | 85.35  | 89.21                                  | 81.05  |        | 98.01  |
| <b>4. ราคาส่งออกยางแผ่นรมควันชั้น 3 (เอฟ.โอ.บี) ท่าเรือกรุงเทพฯ</b>    |        |          |        |        |        |        |        |        |        |                                        |        |        |        |
|                                                                        |        |          |        |        |        |        |        |        |        | ที่มา : สบง.กองทุนสงเคราะห์การทำสวนยาง |        |        |        |
| 2551                                                                   | 87.18  | 90.47    | 88.54  | 89.35  | 97.65  | 107.36 | 107.76 | 100.24 | 99.96  | 70.27                                  | 61.59  | 44.79  | 87.10  |
| 2552                                                                   | 53.27  | 52.81    | 52.25  | 57.23  | 60.43  | 58.57  | 60.08  | 69.85  | 73.77  | 78.57                                  | 84.93  | 93.75  | 66.29  |
| 2553                                                                   | 102.44 | 103.43   | 108.37 | 124.46 | 117.64 | 117.88 | 107.99 | 105.35 | 108.39 | 115.94                                 | 130.21 | 142.48 | 115.38 |
| 2554                                                                   | 168.66 | 190.27   | 167.59 | 176.63 | 156.17 | 153.44 | 144.43 | 141.03 | 139.74 | 127.18                                 | 107.32 | 106.37 | 148.24 |
| 2555                                                                   | 115.11 | 125.38   | 122.65 | 119.64 | 117.29 | 107.33 | 99.54  | 88.33  | 93.64  | 98.73                                  | 92.03  |        | 107.24 |
| <b>5. ราคายางแผ่นรมควันชั้น 3 ตลาดสิงคโปร์ (เอฟ.โอ.บี)</b>             |        |          |        |        |        |        |        |        |        |                                        |        |        |        |
|                                                                        |        |          |        |        |        |        |        |        |        | ที่มา : สบง.กองทุนสงเคราะห์การทำสวนยาง |        |        |        |
| 2551                                                                   | 87.06  | 90.37    | 87.17  | 88.45  | 96.81  | 105.05 | 105.46 | 97.63  | 95.68  | 66.52                                  | 57.96  | 43.81  | 85.16  |
| 2552                                                                   | 52.49  | 51.71    | 50.89  | 56.30  | 58.01  | 56.63  | 59.67  | 69.21  | 72.76  | 77.82                                  | 84.62  | 92.88  | 65.25  |
| 2553                                                                   | 101.37 | 102.73   | 106.43 | 120.76 | 107.97 | 107.75 | 100.46 | 103.54 | 107.51 | 116.60                                 | 127.85 | 141.80 | 112.06 |
| 2554                                                                   | 167.47 | 187.48   | 163.01 | 171.28 | 152.81 | 148.10 | 141.77 | 139.14 | 136.80 | 124.83                                 | 103.87 | 105.97 | 145.21 |
| 2555                                                                   | 115.18 | 123.40   | 120.52 | 118.07 | 115.19 | 100.79 | 96.58  | 86.76  | 93.67  | 98.33                                  | 91.35  |        | 105.44 |
| <b>6. ราคายางแผ่นรมควันชั้น 3 ตลาดโตเกียว (ซี แอนด์ เอฟ)</b>           |        |          |        |        |        |        |        |        |        |                                        |        |        |        |
|                                                                        |        |          |        |        |        |        |        |        |        | ที่มา : สบง.กองทุนสงเคราะห์การทำสวนยาง |        |        |        |
| 2551                                                                   | 86.73  | 89.08    | 87.22  | 87.21  | 96.79  | 103.41 | 104.46 | 98.33  | 99.14  | 65.50                                  | 55.65  | 44.52  | 84.84  |
| 2552                                                                   | 53.65  | 50.58    | 50.33  | 55.86  | 56.41  | 55.03  | 59.02  | 68.09  | 71.39  | 79.91                                  | 85.92  | 93.49  | 64.97  |
| 2553                                                                   | 101.23 | 101.10   | 105.81 | 120.15 | 108.06 | 114.53 | 105.86 | 105.86 | 106.44 | 116.45                                 | 128.22 | 139.26 | 112.75 |
| 2554                                                                   | 166.72 | 188.23   | 158.97 | 162.69 | 149.53 | 149.47 | 142.92 | 138.95 | 133.42 | 120.24                                 | 104.57 | 104.91 | 143.39 |
| 2555                                                                   | 114.99 | 121.45   | 118.25 | 114.21 | 106.55 | 97.22  | 93.69  | 84.98  | 94.45  | 98.60                                  | 91.34  |        | 103.25 |
| <b>7. ราคายางแผ่นรมควันชั้น 3 ตลาดสินค้าเกษตรล่วงหน้าแห่งประเทศไทย</b> |        |          |        |        |        |        |        |        |        |                                        |        |        |        |
|                                                                        |        |          |        |        |        |        |        |        |        | ที่มา : AFET                           |        |        |        |
| 2551                                                                   | 85.73  | 91.02    | 88.25  | 89.50  | 97.51  | 105.50 | 105.61 | 96.08  | 95.46  | 68.06                                  | 59.37  | 50.58  | 86.06  |
| 2552                                                                   | 53.31  | 8 ม.ค.53 | 50.99  | 57.06  | 59.61  | 57.22  | 59.33  | 68.52  | 72.41  | 77.02                                  | 84.29  | 93.75  | 66.68  |
| 2553                                                                   | 102.98 | 103.25   | 106.19 | 113.71 | 99.29  | 100.82 | 97.09  | 103.14 | 106.69 | 116.84                                 | 128.53 | 141.90 | 110.04 |
| 2554                                                                   | 167.57 | 188.37   | 159.51 | 162.82 | 148.51 | 147.36 | 143.02 | 140.26 | 137.96 | 125.30                                 | 106.26 | 108.99 | 144.66 |
| 2555                                                                   | 119.83 | 128.50   | 122.89 | 118.99 | 112.45 | 100.12 | 97.98  | 88.25  | 95.67  | 99.62                                  | 92.93  |        | 107.02 |
| <b>8. ราคายางสด ที่เกษตรกรขายได้ (ท้องถิ่น)</b>                        |        |          |        |        |        |        |        |        |        |                                        |        |        |        |
|                                                                        |        |          |        |        |        |        |        |        |        | ที่มา : สบง.กองทุนสงเคราะห์การทำสวนยาง |        |        |        |
| 2551                                                                   | 77.05  | 82.14    | 77.98  | 77.50  | 86.81  | 97.16  | 98.23  | 84.47  | 84.98  | 52.90                                  | 52.24  | 32.56  | 75.34  |
| 2552                                                                   | 41.01  | 47.21    | 52.70  | 52.70  | 52.18  | 48.08  | 49.94  | 58.79  | 60.28  | 63.12                                  | 69.47  | 77.53  | 56.08  |
| 2553                                                                   | 87.93  | 93.80    | 100.50 | 107.47 | 96.88  | 101.54 | 97.66  | 96.57  | 98.09  | 101.69                                 | 116.47 | 125.88 | 102.04 |
| 2554                                                                   | 134.40 | 155.09   | 129.72 | 147.35 | 135.18 | 131.41 | 124.71 | 120.41 | 116.07 | 105.93                                 | 84.69  | 86.10  | 122.59 |
| 2555                                                                   | 92.10  | 107.36   | 110.64 | 104.62 | 99.15  | 83.83  | 86.36  | 77.45  | 79.50  | 82.80                                  | 74.95  |        | 90.80  |
| <b>9. ราคาส่งออก F.O.B. นยางชั้น ตลาดกรุงเทพฯ</b>                      |        |          |        |        |        |        |        |        |        |                                        |        |        |        |
|                                                                        |        |          |        |        |        |        |        |        |        | ที่มา : สบง.กองทุนสงเคราะห์การทำสวนยาง |        |        |        |
| 2551                                                                   | 57.88  | 61.34    | 58.52  | 58.05  | 62.84  | 70.95  | 72.78  | 63.13  | 63.30  | 47.38                                  | 46.18  | 34.47  | 58.07  |
| 2552                                                                   | 39.69  | 40.76    | 43.78  | 44.37  | 43.37  | 40.89  | 39.76  | 45.55  | 47.05  | 48.99                                  | 53.26  | 58.71  | 45.52  |
| 2553                                                                   | 68.03  | 69.76    | 73.31  | 77.98  | 73.91  | 73.68  | 70.89  | 69.99  | 70.77  | 74.26                                  | 84.27  | 92.55  | 74.95  |
| 2554                                                                   | 99.87  | 110.00   | 103.58 | 109.46 | 103.18 | 99.43  | 93.50  | 91.02  | 89.55  | 84.56                                  | 71.21  | 69.82  | 93.77  |
| 2555                                                                   | 71.78  | 80.26    | 80.11  | 78.39  | 74.26  | 70.08  | 66.94  | 60.39  | 61.44  | 62.88                                  | 58.34  |        | 69.53  |
| <b>10. ราคาส่งออก F.O.B. ยางแท่ง ตลาดกรุงเทพฯ</b>                      |        |          |        |        |        |        |        |        |        |                                        |        |        |        |
|                                                                        |        |          |        |        |        |        |        |        |        | ที่มา : สบง.กองทุนสงเคราะห์การทำสวนยาง |        |        |        |
| 2551                                                                   | 84.94  | 87.97    | 85.00  | 85.76  | 93.94  | 104.67 | 107.14 | 99.78  | 98.76  | 70.02                                  | 60.73  | 43.05  | 85.15  |
| 2552                                                                   | 50.55  | 49.22    | 49.48  | 55.16  | 57.09  | 55.33  | 57.24  | 65.53  | 71.32  | 76.37                                  | 83.06  | 92.56  | 63.58  |
| 2553                                                                   | 101.38 | 102.69   | 107.19 | 114.07 | 98.51  | 97.97  | 96.40  | 99.97  | 103.77 | 114.31                                 | 128.16 | 141.00 | 108.79 |
| 2554                                                                   | 163.76 | 175.56   | 152.82 | 164.76 | 144.29 | 141.95 | 139.50 | 138.88 | 138.92 | 126.77                                 | 106.92 | 104.94 | 141.59 |
| 2555                                                                   | 111.81 | 118.12   | 116.74 | 115.39 | 109.66 | 96.61  | 93.07  | 83.59  | 86.74  | 92.07                                  | 86.58  |        | 100.94 |

## ไก่เนื้อ

|                                             | ๒๕๕๑   | ๒๕๕๒   | ๒๕๕๓   | ๒๕๕๔   | ๒๕๕๕<br>(ประมาณการ)     |
|---------------------------------------------|--------|--------|--------|--------|-------------------------|
| ๑. ผลผลิต ไก่มีชีวิต (ล้านตัว)              | ๙๒๐.๗๕ | ๙๑๗.๒๖ | ๙๗๐.๙๔ | ๙๙๔.๓๒ | ๑,๐๕๕.๙๓                |
| ซากบริโภค (ล้านตัน)                         | ๑.๑๖   | ๑.๒๖   | ๑.๓๓   | ๑.๓๖   | ๑.๔๕                    |
| ๒. ใช้ในประเทศ (ล้านตัน)                    | ๐.๗๘   | ๐.๘๘   | ๐.๙๑   | ๐.๙๑   | ๐.๙๓                    |
| ๓. ส่งออก - ปริมาณ (ล้านตัน)                | ๐.๓๘   | ๐.๓๘   | ๐.๔๓   | ๐.๔๗   | ๐.๕๕                    |
| - มูลค่า (ล้านบาท)                          | ๕๑,๖๑๘ | ๔๙,๐๓๘ | ๕๒,๒๒๒ | ๖๐,๒๙๑ | ๕๖,๓๙๖<br>(ม.ค.-ต.ค.๕๕) |
| ๔. ต้นทุนการผลิต : สศก. (บาท/กก.)           | ๒๙.๗๖  | ๒๙.๙๓  | ๓๔.๓๙  | ๓๕.๕๙  | ๓๓.๕๒<br>(ก.ย.๕๕)       |
| ๕. ราคาไก่มีชีวิต หน้าโรงฆ่า กทม. (บาท/กก.) | ๓๗.๘๓  | ๓๗.๓๐  | ๔๐.๑๑  | ๔๕.๐๒  | ๓๘.๗๓<br>(พ.ย.๕๕)       |

ที่มา ผลผลิต การใช้ : สศก. / ส่งออก : กรมศุลกากร / ราคา : คน.

### ๖. สถานการณ์ เดือนพฤศจิกายน ๒๕๕๕

ภาวะการผลิตปกติ แต่ขนาดของไก่เนื้อที่ออกสู่ตลาดค่อนข้างเล็กกว่าปกติ (น้ำหนักน้อยกว่า ๒ กก./ตัว) ซึ่งเป็นผลจากการเร่งจำหน่ายไก่ออกสู่ตลาดเร็วขึ้น เพื่อลดภาระด้านต้นทุนอาหารสัตว์ ทางด้านภาวะการค้า คล่องตัว มีการบริโภคและใช้เนื้อไก่มากตามปกติและเพิ่มขึ้นในพื้นที่จังหวัดแหล่งท่องเที่ยว ราคาไก่มีชีวิตปรับ สูงขึ้นจากเดือนก่อน (กก.ละ ๓๑.๒๗) ร้อยละ ๒๓.๘๕

การส่งออก การส่งออก เดือน ม.ค.- ต.ค.๕๕ มีการส่งออกเนื้อไก่รวม ๔๔๖,๕๙๔ ตัน เพิ่มขึ้นจากช่วง เดียวกันของปีก่อน ๑๕.๘๘% (ม.ค.-ต.ค.๕๔ : ๓๘๕,๔๐๙ ตัน) ส่วนมูลค่าการส่งออกรวม ๕๖,๓๙๖ ล้านบาท เพิ่มขึ้น จากปีก่อน ๑๓.๓๘% (ม.ค.-ต.ค.๕๔ : ๔๙,๗๔๐ ล้านบาท) ตลาดหลักแบ่งเป็น เนื้อไก่สดแช่เย็นแช่แข็ง จำนวน ๗๕,๓๕๒ ตัน ตลาดหลักได้แก่ ลาว (๓๒%) เนเธอร์แลนด์ (๒๓%) มาเลเซีย (๙%) และเนื้อไก่แปรรูป ปรงสุก จำนวน ๓๗๑,๒๔๑ ตัน (๘๓% ของการส่งออกรวม) ตลาดหลักได้แก่ ญี่ปุ่น (๔๘%) อังกฤษ (๒๖%) เนเธอร์แลนด์ เยอรมัน

### ๗. แนวโน้มเดือน ธันวาคม ๒๕๕๕ - มกราคม ๒๕๕๖

ภาวะการค้าในประเทศมีแนวโน้มคล่องตัวขึ้นมาก ตามปริมาณความต้องการบริโภคและการใช้ที่จะ เพิ่มขึ้นต่อเนื่องถึงต้นปี ๒๕๕๖ เพื่อรองรับเทศกาล วันหยุด และฤดูกาลท่องเที่ยว คาดว่า จะส่งผลให้ราคาไก่มีชีวิตเคลื่อนไหวอยู่ในเกณฑ์ดีต่อเนื่อง

\*\*\*\*\*

กรมการค้าภายใน กระทรวงพาณิชย์

ธันวาคม ๒๕๕๕

Desktop\AmReport\_Intranet\ไก่เนื้อ\_Intranet F : Chicken\_mReport๕๕

## สถิติราคาขายส่ง ขายปลีก สินค้าไก่เนื้อ

ปี 2550 - 2555

หน่วย : บาท/กก.

| ปี                                     | ม.ค.  | ก.พ.  | มี.ค. | เม.ย. | พ.ค.  | มิ.ย. | ก.ค.  | ส.ค.  | ก.ย.  | ต.ค.  | พ.ย.  | ธ.ค.  | เฉลี่ย |
|----------------------------------------|-------|-------|-------|-------|-------|-------|-------|-------|-------|-------|-------|-------|--------|
| ราคาขายส่งลูกไก่เนื้อหัวไป (บาท/ตัว)   |       |       |       |       |       |       |       |       |       |       |       |       |        |
| 2550                                   | 7.62  | 5.50  | 7.19  | 8.24  | 9.40  | 11.19 | 13.50 | 14.00 | 14.00 | 14.00 | 14.00 | 14.00 | 11.05  |
| 2551                                   | 12.95 | 12.50 | 15.05 | 16.00 | 15.05 | 8.57  | 11.00 | 15.90 | 13.36 | 7.14  | 8.50  | 7.70  | 11.98  |
| 2552                                   | 6.30  | 8.47  | 4.00  | 5.07  | 13.33 | 14.00 | 14.00 | 14.00 | 14.73 | 16.00 | 16.00 | 16.00 | 11.83  |
| 2553                                   | 17.50 | 18.00 | 18.00 | 18.00 | 19.56 | 19.09 | 16.40 | 12.60 | 13.64 | 14.00 | 14.00 | 15.10 | 16.32  |
| 2554                                   | 17.00 | 17.89 | 20.00 | 20.88 | 22.00 | 20.36 | 16.84 | 15.36 | 16.00 | 14.50 | 14.00 | 14.00 | 17.40  |
| 2555                                   | 14.00 | 12.33 | 5.57  | 5.88  | 10.86 | 12.00 | 12.00 | 12.00 | 12.00 | 6.45  | 10.09 |       | 10.29  |
| ราคาขายส่งไก่มีชีวิตหน้าโรงฆ่า กทม.    |       |       |       |       |       |       |       |       |       |       |       |       |        |
| 2550                                   | 25.57 | 26.70 | 31.50 | 31.50 | 31.50 | 33.21 | 36.25 | 36.74 | 36.55 | 33.45 | 37.41 | 37.50 | 33.16  |
| 2551                                   | 35.93 | 36.55 | 39.93 | 42.33 | 41.66 | 36.93 | 38.83 | 44.45 | 39.09 | 29.91 | 35.40 | 33.00 | 37.83  |
| 2552                                   | 35.05 | 34.79 | 31.00 | 32.63 | 38.64 | 38.50 | 38.50 | 38.55 | 40.68 | 40.62 | 38.14 | 40.50 | 37.30  |
| 2553                                   | 44.30 | 45.10 | 42.05 | 38.59 | 46.72 | 41.77 | 34.85 | 36.50 | 37.14 | 34.65 | 36.59 | 43.05 | 40.11  |
| 2554                                   | 45.10 | 47.66 | 47.59 | 52.71 | 55.33 | 50.18 | 41.13 | 40.68 | 41.36 | 39.50 | 39.50 | 39.50 | 45.02  |
| 2555                                   | 39.26 | 35.38 | 26.29 | 31.47 | 39.50 | 39.10 | 35.50 | 35.00 | 34.00 | 31.27 | 38.73 |       | 35.05  |
| ราคาขายปลีกไก่สดทั้งตัว (รวมเครื่องใน) |       |       |       |       |       |       |       |       |       |       |       |       |        |
| 2550                                   | 47.83 | 48.30 | 51.00 | 51.00 | 52.50 | 54.50 | 55.20 | 55.86 | 56.55 | 54.77 | 55.50 | 55.50 | 53.21  |
| 2551                                   | 55.50 | 55.58 | 57.67 | 61.81 | 63.50 | 58.95 | 59.10 | 64.83 | 62.36 | 59.00 | 59.00 | 56.00 | 59.44  |
| 2552                                   | 56.60 | 56.74 | 55.00 | 55.57 | 59.78 | 61.00 | 61.00 | 61.00 | 63.02 | 62.31 | 61.00 | 61.00 | 59.50  |
| 2553                                   | 64.38 | 65.65 | 65.50 | 64.57 | 66.61 | 65.27 | 61.00 | 61.38 | 61.00 | 61.00 | 62.16 | 65.00 | 63.63  |
| 2554                                   | 65.95 | 69.00 | 69.00 | 71.94 | 73.33 | 71.36 | 66.34 | 65.50 | 65.50 | 65.50 | 65.50 | 65.50 | 67.87  |
| 2555                                   | 65.20 | 62.26 | 53.88 | 57.68 | 63.50 | 63.30 | 61.39 | 59.00 | 59.00 | 59.27 | 62.70 |       | 60.65  |

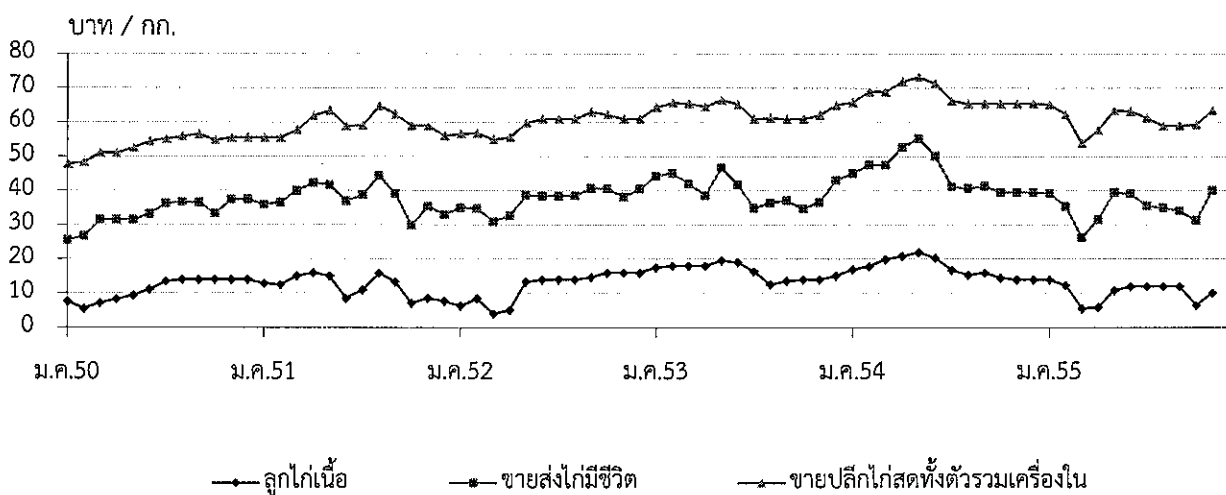



## กุ้งขาวแวนนาไม

| ๑. ผลผลิตและความต้องการใช้                               | ปี ๒๕๕๑   | ปี ๒๕๕๒   | ปี ๒๕๕๓   | ปี ๒๕๕๔   | ปี ๒๕๕๕     |
|----------------------------------------------------------|-----------|-----------|-----------|-----------|-------------|
| ผลผลิตโลก (ตัน) <i>ที่มา : สมาคมกุ้งไทย</i>              | ๒,๐๘๔,๐๐๐ | ๒,๑๙๒,๐๐๐ | ๒,๒๐๐,๐๐๐ | ๒,๓๓๕,๐๐๐ | ๒,๔๐๐,๐๐๐*  |
| ผลผลิตไทย (ตัน) <i>ที่มา : กรมประมง</i>                  | ๔๖๖,๓๒๙   | ๕๖๖,๙๗๖   | ๕๕๓,๙๐๙   | ๕๐๒,๑๘๘   | ๕๐๐,๐๐๐*    |
| - กุ้งขาวแวนนาไม                                         | ๔๖๔,๔๒๐   | ๕๖๕,๙๒๐   | ๕๕๑,๕๑๖   | ๕๐๐,๗๒๖   | ๔๙๙,๑๐๐     |
| - กุ้งกุลาดำ                                             | ๑,๙๐๙     | ๑,๐๕๖     | ๒,๓๙๓     | ๑,๔๖๒     | ๙๐๐         |
| ความต้องการใช้ภายใน (ตัน)                                | ๔๖,๐๐๐    | ๕๖,๐๐๐    | ๕๕,๐๐๐    | ๕๐,๐๐๐    | ๕๐,๐๐๐      |
| การนำเข้า ปริมาณ (ตัน)                                   | ๑๙,๕๗๕    | ๑๙,๓๙๒    | ๒๑,๙๘๘    | ๓๐,๕๐๔    | ๑๔,๖๗๒      |
| มูลค่า (ล้านบาท)                                         | ๓,๐๙๕     | ๑,๖๔๐     | ๑,๖๒๘     | ๑,๕๖๑     | ๑,๘๗๖       |
|                                                          |           |           |           |           | (ม.ค.-ต.ค.) |
| การส่งออก ปริมาณ (ตัน)                                   | ๓๕๘,๖๑๙   | ๓๙๘,๖๕๘   | ๔๒๗,๗๒๓   | ๓๙๓,๐๙๙   | ๒๘๘,๗๐๐     |
| มูลค่า (ล้านบาท)                                         | ๘๔,๑๔๙    | ๙๓,๓๗๒    | ๑๐๑,๐๖๙   | ๑๑๐,๓๑๐   | ๗๘,๘๐๙      |
|                                                          |           |           |           |           | (ม.ค.-ต.ค.) |
| <i>ที่มา : กรมศุลกากร</i>                                |           |           |           |           |             |
| * ปริมาณการ                                              |           |           |           |           |             |
| ๒. ราคากุ้ง ณ ตลาดกลางสัตว์น้ำ จ.สมุทรสาคร (ตลาดทะเลไทย) |           |           |           |           |             |
| กุ้งขาวแวนนาไมขนาด ๖๐ ตัว/กก.                            | ๑๑๒       | ๑๑๓       | ๑๒๒       | ๑๔๒       | ๑๔๗         |
|                                                          |           |           |           |           | (พ.ย.๕๕)    |
| ๓. ปริมาณกุ้งออกสู่ตลาด ม.ค.- ส.ค. (ตัน)                 | ๒๖๒,๙๐๗   | ๓๓๒,๒๒๔   | ๓๓๖,๒๗๕   | ๓๐๙,๖๗๙   | ๓๑๖,๘๗๖     |
| ๔. ต้นทุนการผลิต (ที่มา : กรมประมง)                      |           |           |           |           |             |
| กุ้งขาวแวนนาไม ขนาด ๖๐ ตัว/กก.                           | ๑๑๘       | ๑๐๙       | ๑๐๙       | ๑๑๔       | ๑๒๐         |

### ๕. สถานการณ์ปัจจุบัน

การผลิต คาดการณ์ผลผลิตกุ้งจากการเพาะเลี้ยงในปี ๒๕๕๕ มีประมาณ ๕๐๐,๐๐ ตัน (กุ้งขาวแวนนาไม ๙๙.๘% กุ้งกุลาดำ ๐.๒%) ใกล้เคียงกับปี ๒๕๕๔

ราคา กุ้งขาวแวนนาไม อยู่ในเกณฑ์ดี เนื่องจากมีความต้องการของผู้ส่งออกตามคำสั่งซื้อจากต่างประเทศ เพื่อใช้ในเทศกาลในช่วงปลายปี ในขณะที่อินเดียและอินโดนีเซีย ประเทศคู่แข่ง ผลผลิตลดลงจากปัญหาหมอกควัน และโรคระบาด

ปริมาณการส่งออก (ม.ค.-ต.ค.) รวมทั้งสิ้น ๒๘๘,๗๐๐ ตัน มูลค่า ๗๘,๘๐๙ ล้านบาท ปริมาณลดลงจากช่วงเดียวกันของปีที่ผ่านมาร้อยละ ๑๑.๕๖ มูลค่าลดลงร้อยละ ๑๓.๒๒ (ม.ค.- ต.ค.๕๔ ; ปริมาณ ๓๒๖,๔๔๐ ตัน : มูลค่า ๙๐,๘๑๙ ล้านบาท) เป็นผลจากปัญหาการแข่งขันด้านราคาจากต้นทุนภายในประเทศที่สูงขึ้นทั้งวัตถุดิบและค่าแรงงาน

### ๖. ข้อเรียกร้อง

เครือข่ายเกษตรกรผู้เลี้ยงกุ้งภาคใต้และสมาคมกุ้งตะวันออกไทยเรียกร้องให้รัฐบาลจํานํากุ้ง เนื่องจากราคาลดต่ำลงอย่างต่อเนื่อง สาเหตุจากการส่งออกชะลอตัวจากการแข่งขันด้านราคาและค่าเงินบาทแข็ง กอปรกับผู้ส่งออกส่วนใหญ่มีสต็อกในท้องเย็นเพียงพอ จึงชะลอการรับซื้อ

### ๗. การดำเนินการแก้ไขปัญหา

การรณรงค์เพิ่มการบริโภคภายในประเทศ ห้างค้าส่งค้าปลีกขนาดใหญ่ ตลาดสด ให้ความร่วมมือรับซื้อกุ้งเพิ่มมากขึ้นและร่วมจัดกิจกรรมจำหน่ายกุ้งขาวฯ ราคาพิเศษ บริษัทที่ใช้กุ้งเป็นวัตถุดิบ ยินดีรับซื้อกุ้งเพิ่มขึ้น ส.กัตตาการไทย ให้ความร่วมมือประสานแจ้งสมาชิกเพิ่มเมนูกุ้งในรายการอาหารของร้านอาหารและภัตตาคาร

กลไก คชก. คชก.มีมติ (๒๒ พ.ค., ๒๖ มิ.ย., ๑๑ ก.ค. และ ๒๗ ส.ค. ๕๕) อนุมัติเงินจ่ายขาด ๕๖๒.๓๘ ล้านบาท ให้กรมประมงเพื่อเป็นค่าใช้จ่ายในการดำเนินการตามโครงการรักษาเสถียรภาพราคากุ้งขาวแวนนาไม โดยระบบเครือข่ายแบบกลุ่ม (Shrimp Cluster) ปี ๒๕๕๕ เป้าหมาย ๓๐,๐๐๐ ตัน โดยเกษตรกรสามารถยื่นขอชดเชยส่วนต่างระหว่างราคาห้องเย็นรับซื้อกับราคาเป้าหมายนำตลาด ผ่าน ธ.ก.ส. ระยะเวลารับซื้อ ๑๙ มิ.ย.- ๔ ต.ค. ๕๕ ระยะเวลาโครงการ มิ.ย.-ธ.ค. ๕๕

ผลการดำเนินการ การซื้อขายกุ้งขาวแวนนาไมรวม ๓ รอบ มีเกษตรกรเข้าร่วมโครงการทั้งสิ้น ๑,๑๗๖ ราย ในพื้นที่ ๒๐ จังหวัด ปริมาณซื้อขายกุ้ง ๑๑,๓๓๙ ตัน เงินส่วนต่างของราคาเป้าหมายกับราคาห้องเย็นรับซื้อจำนวน ๒๒๙ ล้านบาท เบิกจ่ายเงินชดเชยครบจำนวนแล้ว

#### ๘. แนวโน้ม

ยังอยู่ในช่วงผลผลิตออกสู่ตลาดมาก (มิ.ย.-พ.ย. ๕๕) แต่ผลจากผู้ประกอบการห้องเย็นมีความต้องการรับซื้อเพื่อเตรียมส่งมอบต่างประเทศตามคำสั่งซื้อ ทำให้มีการแข่งขันรับซื้อกุ้งจากเกษตรกรเพิ่มขึ้น ส่งผลให้ราคากุ้งในภาพรวมยังอยู่ในเกณฑ์ดี

\*\*\*\*\*

กรรมการค้าภายใน  
กระทรวงพาณิชย์  
ธันวาคม ๒๕๕๕

## กุ้งขาวแวนนาไม

หน่วย : บาท/กก.

|                                                                                              | ม.ค. | ก.พ. | มี.ค. | เม.ย. | พ.ค. | มิ.ย. | ก.ค. | ส.ค. | ก.ย. | ต.ค. | พ.ย. | ธ.ค. | เฉลี่ย |
|----------------------------------------------------------------------------------------------|------|------|-------|-------|------|-------|------|------|------|------|------|------|--------|
| <b>ราคาที่เกษตรกรขายได้ (ขนาด 51-60 ตัว/กก.) ที่มา : สำนักงานเศรษฐกิจการเกษตร</b>            |      |      |       |       |      |       |      |      |      |      |      |      |        |
| 2551                                                                                         | 129  | 123  | 115   | 122   | 117  | 108   | 116  | 116  | 119  | 117  | 108  | 109  | 117    |
| 2552                                                                                         | 119  | 125  | 127   | 122   | 112  | 105   | 106  | 106  | 105  | 103  | 102  | 109  | 112    |
| 2553                                                                                         | 105  | 107  | 117   | 111   | 102  | 113   | 118  | 119  | 119  | 124  | 124  | 125  | 115    |
| 2554                                                                                         | 130  | 142  | 144   | 148   | 146  | 139   | 138  | 134  | 132  | 132  | 136  | 139  | 138    |
| 2555                                                                                         | 143  | 145  | 143   | 130   | 120  | 120   | 126  | 140  | 149  | 151  | 148  |      | 138    |
| <b>ราคา ณ ตลาดกลางสัตว์น้ำ จ.สมุทรสาคร (ขนาด 60 ตัว/กก.) ที่มา : ชมรมผู้ค้ากุ้งสมุทรสาคร</b> |      |      |       |       |      |       |      |      |      |      |      |      |        |
| 2551                                                                                         | 120  | 111  | 110   | 118   | 109  | 107   | 112  | 112  | 121  | 114  | 100  | 109  | 112    |
| 2552                                                                                         | 124  | 131  | 128   | 120   | 108  | 101   | 106  | 106  | 108  | 102  | 107  | 110  | 113    |
| 2553                                                                                         | 109  | 118  | 125   | 110   | 110  | 128   | 129  | 120  | 123  | 125  | 128  | 133  | 122    |
| 2554                                                                                         | 136  | 148  | 151   | 153   | 146  | 141   | 138  | 132  | 131  | 134  | 141  | 148  | 142    |
| 2555                                                                                         | 147  | 148  | 137   | 119   | 118  | 121   | 120  | 144  | 149  | 148  | 147  |      | 136    |
| <b>ราคาผู้ส่งออกรับซื้อ ณ หน้าโรงงาน (ขนาด 50 ตัว/กก.) ที่มา : สมาคมอาหารแช่เยือกแข็งไทย</b> |      |      |       |       |      |       |      |      |      |      |      |      |        |
| 2551                                                                                         | 140  | 133  | 120   | 126   | 121  | 113   | 116  | 122  | 128  | 125  | 116  | 115  | 123    |
| 2552                                                                                         | 130  | 139  | 133   | 132   | 123  | 112   | 111  | 109  | 115  | 112  | 119  | 126  | 122    |
| 2553                                                                                         | 121  | 124  | 132   | 128   | 128  | 135   | 140  | 139  | 141  | 147  | 148  | 150  | 136    |
| 2554                                                                                         | 157  | 160  | 153   | 161   | 150  | 153   | 148  | 141  | 142  | 147  | 156  | 161  | 152    |
| 2555                                                                                         | 164  | 164  | 152   | 133   | 125  | 128   | 123  | 147  | 160  | 164  | 171  |      | 148    |

บาท/กก.

## ราคากุ้งขาวแวนนาไม

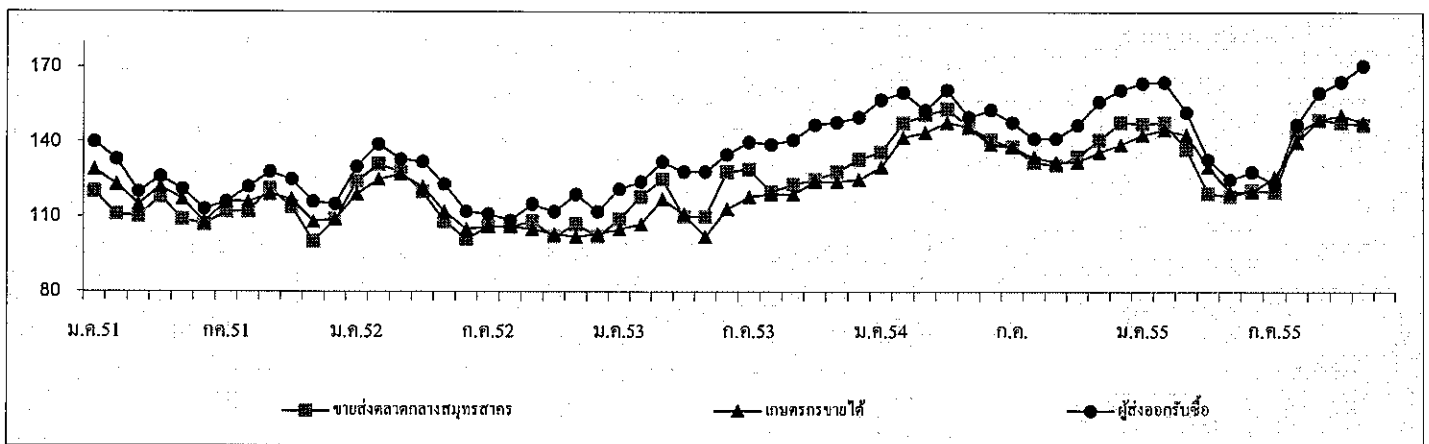

| ปริมาณรอกุ้งขาวแวนนาไมเข้าตลาดกลางสัตว์น้ำ จ.สมุทรสาคร (หน่วย : ตูคอนเทนเนอร์) |       |       |       |       |       |       |       |       |       |       |       |       | รวม    |
|--------------------------------------------------------------------------------|-------|-------|-------|-------|-------|-------|-------|-------|-------|-------|-------|-------|--------|
| 2551                                                                           | 2,965 | 2,383 | 3,109 | 2,478 | 3,159 | 3,149 | 3,901 | 3,808 | 3,915 | 3,849 | 3,946 | 3,126 | 39,788 |
| 2552                                                                           | 2,305 | 2,261 | 2,814 | 3,028 | 3,671 | 4,348 | 3,985 | 4,540 | 4,777 | 4,585 | 3,802 | 3,160 | 43,276 |
| 2553                                                                           | 3,251 | 2,656 | 3,503 | 3,071 | 3,072 | 3,557 | 3,296 | 3,612 | 4,752 | 4,202 | 3,816 | 2,928 | 41,716 |
| 2554                                                                           | 2,561 | 1,894 | 2,880 | 2,507 | 2,609 | 3,613 | 3,394 | 3,921 | 3,852 | 2,856 | 3,063 | 2,352 | 35,502 |
| 2555                                                                           | 1,980 | 2,312 | 2,669 | 2,319 | 3,335 | 3,099 | 3,034 | 2,848 | 3,016 | 2,643 | 3,168 |       | 30,423 |

หมายเหตุ : 1 ตู มีกุ้งประมาณ 3 - 4 ตัน

## ข้าวโพดเลี้ยงสัตว์

| 1. การผลิตและการใช้ (ล้านตัน) | ปี 51/52                                             | ปี 52/53 | ปี 53/54 | ปี 54/55 | ปี 55/56<br>(กย.55)  | Δ +/-  |
|-------------------------------|------------------------------------------------------|----------|----------|----------|----------------------|--------|
| 1.1 ผลผลิต- โลก               | 800.036                                              | 821.728  | 830.954  | 880.487  | 839.698              | -4.63  |
| - ไทย                         | 4.249                                                | 4.616    | 4.861    | 4.782    | 4.688                | -1.97  |
| 1.2 ความต้องการใช้            | 3.824                                                | 4.275    | 4.356    | 4.525    | 4.670                | +3.21  |
| 1.3 นำเข้า(ปีการผลิต)         | 0.427                                                | 0.294    | 0.369    | 0.197    | 0.199<br>(มค.-กย.55) | +1.10  |
| 1.4 ส่งออก(ปีการผลิต)         | 0.461                                                | 0.843    | 0.395    | 0.320    | 0.101                | -68.53 |
| ประเทศคู่ค้า                  | นำเข้าจาก สลาว 77% กัมพูชา 23%                       |          |          |          |                      |        |
| ประเทศคู่แข่ง                 | ส่งออก ฟิลิปปินส์ 73% จีน 18% ญี่ปุ่น 5% เวียดนาม 3% |          |          |          |                      |        |
|                               | สหรัฐ 32% บราซิล 22% อาร์เจนตินา 18% ยูเครน 13%      |          |          |          |                      |        |

|                           | ปี 51/52 | ปี 52/53 | ปี 53/54 | ปี 54/55 | ปี 55/56 | Δ +/- |
|---------------------------|----------|----------|----------|----------|----------|-------|
| 2. ต้นทุนการผลิต (บ./กก.) | 5.86     | 5.36     | 5.71     | 5.95     | 6.33     | +6.39 |

## แหล่งผลิตสำคัญ ปี 2555/56 (พยากรณ์ กย.55)

| จังหวัด       | พื้นที่   | ผลผลิต    |     | ผลผลิต/ไร่ |
|---------------|-----------|-----------|-----|------------|
|               | (ไร่)     | (ตัน)     | %   | (กก.)      |
| 1. เพชรบูรณ์  | 971,010   | 649,390   | 14  | 669        |
| 2. นครราชสีมา | 835,870   | 511,550   | 11  | 612        |
| 3. เลย        | 807,540   | 516,830   | 11  | 640        |
| 4. ตาก        | 638,980   | 438,300   | 9   | 686        |
| 5. น่าน       | 603,120   | 383,940   | 8   | 637        |
| 6. เชียงราย   | 460,090   | 313,360   | 7   | 681        |
| 7. นครสวรรค์  | 284,580   | 195,640   | 4   | 687        |
| 8. ลพบุรี     | 285,600   | 177,070   | 4   | 620        |
| 9. พิษณุโลก   | 243,670   | 165,750   | 4   | 680        |
| 10. พะเยา     | 226,840   | 142,800   | 3   | 630        |
| 11. แพร่      | 227,300   | 138,220   | 3   | 608        |
| 12. สระบุรี   | 179,880   | 125,010   | 3   | 695        |
| 13. อุทัยธานี | 159,250   | 107,510   | 2   | 675        |
| 14. สระแก้ว   | 153,470   | 102,060   | 2   | 665        |
| 15. อื่น ๆ    | 1,110,360 | 720,480   | 15  | 661        |
| รวมทั้งประเทศ | 7,187,560 | 4,687,910 | 100 | 656        |

| 3. ราคา (บาท/กก.)<br>(ความชื้นไม่เกิน 14.5%) | ปี 51/52 | ปี 52/53 | ปี 53/54 | ปี 54/55 | ปี 55/56 |        | △ +/-<br>(กก.-พ.ย.55) |
|----------------------------------------------|----------|----------|----------|----------|----------|--------|-----------------------|
|                                              |          |          |          | พ.ย.54   | ต.ค.55   | พ.ย.55 |                       |
| 3.1 เกษตรกรขายได้ทั้ง ปท.                    | 7.04     | 6.79     | 8.30     | 8.39     | 8.94     | 9.43   | +5.48                 |
| 3.2 จ.เพชรบูรณ์                              | 7.13     | 7.15     | 8.68     | 8.76     | 9.33     | 9.96   | +6.75                 |
| 3.2 โรงงานอาหารสัตว์รับซื้อ                  | 8.07     | 7.71     | 9.43     | 9.67     | 10.13    | 10.49  | +3.55                 |
| 3.3 ซื้อขายล่วงหน้าตลาด芝加哥                   |          |          |          |          |          |        |                       |
| - บาท/กก.                                    | 5.96     | 4.71     | 7.19     | 7.67     | 9.11     | 8.99   | -1.32                 |
| - เหรียญสหรัฐ/ตัน                            | 171.69   | 141.54   | 234.66   | 246.82   | 295.28   | 291.34 | -1.33                 |

#### 4. สภาพปัญหา

4.1 **ต้นฤดู** (ก.ค.-ธ.ค.) ปริมาณผลผลิตออกสู่ตลาดพร้อมกันจำนวนมาก (91%) โดยเฉพาะช่วง ส.ค.-พ.ย. (73%) และเป็นการเก็บเกี่ยวช่วงฤดูฝนข้าวโพดมีความชื้นสูง ส่งผลให้ราคาโน้มต่ำลง

4.2 **ปลายฤดู** (ม.ค.-มิ.ย.) ปริมาณผลผลิตออกสู่ตลาดน้อย (8%) และความชื้นลดลง ทำให้ราคาสูงขึ้น ส่งผลกระทบต่อผู้ใช้วัตถุดิบอาหารสัตว์

#### 5. มาตรการแก้ไข

รัฐบาล ได้มีการแก้ไขปัญหาความเดือดร้อนของเกษตรกรผู้ปลูกข้าวโพดและผู้ใช้ข้าวโพดเป็น วัตถุดิบใน 2 กรณี โดย

- กรณีที่ผลผลิตมีปริมาณมาก รัฐบาลจะใช้นโยบายช่วยเหลือเกษตรกร โดยการแทรกแซงตลาดด้วย วิธีการรับจำนำเช่นในปี 2548/49 และปี 2551/52 หรือโครงการประกันรายได้ในปี 2552/53 และปี 2553/54 เป็นต้น

- กรณีที่ปริมาณผลผลิตมีน้อย ขาดแคลน รัฐบาลจะช่วยเหลือผู้เกี่ยวข้องซึ่งใช้ข้าวโพดเป็นวัตถุดิบ โดยใช้มาตรการการนำเข้าข้าวโพดจากต่างประเทศ โดยมีรายละเอียดดังนี้

5.1 มาตรการแทรกแซงตลาด ปี 2548/49 คชก. มีมติ (9 ก.ย. 48 และ 6 ม.ค.49) อนุมัติให้ อคส.และ ธ.ก.ส.รับจำนำข้าวโพดเลี้ยงสัตว์จากเกษตรกรโดยตรง ปริมาณ 500,000 ตันเมล็ด กำหนดราคารับจำนำ ข้าวโพดเมล็ด ความชื้น 14.5% ในระหว่างเดือนกันยายน-พฤศจิกายน 2548 กก.ละ 4.75 บาทและเดือน ธันวาคม 2548 – มกราคม 2549 กก.ละ 5.00 บาท สำหรับระดับความชื้นอื่นให้ปรับเพิ่มลดตามเกณฑ์ที่เคย ปฏิบัติ ทั้งนี้ ความชื้นไม่เกิน 30% ระยะเวลารับจำนำ กันยายน 2548 ถึงมกราคม 2549 ระยะเวลาไถ่ถอน ภายใน 3 เดือนนับถัดจากเดือนที่รับจำนำและให้มีคณะกรรมการระบายข้าวโพดพิจารณาปริมาณและราคา ที่จำหน่ายได้ก่อนครบกำหนดไถ่ถอน

ปี 2549/50 และ ปี 2550/51 ราคาข้าวโพดสูงขึ้นทั้งระบบเนื่องจากปริมาณผลผลิตลดลง ขณะที่ความต้องการใช้เพิ่มขึ้นตามการขยายตัวของกรเลี้ยงสัตว์ในเชิงพาณิชย์ การส่งออกอยู่ในเกณฑ์ดีอย่างต่อเนื่อง ราคาธัญพืชทั่วโลกอยู่ในเกณฑ์สูง

5.2 มาตรการแทรกแซงตลาด ปี 2551/52 คชก. มีมติ (14 ต.ค.51) และ ครม. มีมติ (28 ต.ค., 30 ธ.ค.51, 17 ก.พ.52) อนุมัติให้ดำเนินโครงการแทรกแซงตลาดข้าวโพดเลี้ยงสัตว์ ปี 2551/52 โดยการรับจำนำ ปริมาณ 1,500,000 ตันเมล็ด ราคารับจำนำข้าวโพดเมล็ด ความชื้น 14.5% กก.ละ 8.50 บาท ระยะเวลารับจำนำ พ.ย.51-มี.ค.52 ระยะเวลาไถ่ถอนภายใน 3 เดือนนับถัดจากเดือนที่รับจำนำ

5.3 มาตรการประกันรายได้เกษตรกรผู้ปลูกข้าวโพดเลี้ยงสัตว์ ปี 2552/53 ครม.มีมติเมื่อ 14 ก.ค., 11 ส.ค. 52, เห็นชอบให้ดำเนินโครงการประกันรายได้เกษตรกรผู้ปลูกข้าวโพดเลี้ยงสัตว์ ปี 2552/53 โดย 1) กำหนดราคาประกันข้าวโพดเมล็ดความชื้น 14.5% กก.ละ 7.10 บาท 2) กำหนดเป้าหมายให้เกษตรกรรายครัวเรือนใช้สิทธิเพื่อขอรับเงินชดเชยส่วนต่างราคาประกันกับเกณฑ์กลางอ้างอิงได้ในปริมาณที่ผลิตจริงแต่ไม่เกินครัวเรือนละ 20 ตัน ธ.ก.ส. ทำสัญญากับเกษตรกรที่ประสงค์จะเข้าร่วมโครงการฯ เดือน ส.ค.-พ.ย.52 และ 3) เกษตรกรใช้สิทธิประกันรายได้ (ขอรับชดเชย) ได้ทันทีตั้งแต่วันที่ทำสัญญา แต่ต้องไม่เกิน 28 ก.พ.53

5.4 มาตรการประกันรายได้เกษตรกรผู้ปลูกข้าวโพดเลี้ยงสัตว์ ปี 2553/54 ครม.มีมติเมื่อ 29 มิ.ย., 30 พ.ย.53 เห็นชอบตามที่คณะกรรมการนโยบายข้าวโพดเลี้ยงสัตว์เสนอ โดยให้ดำเนินโครงการประกันรายได้เกษตรกรผู้ปลูกข้าวโพดเลี้ยงสัตว์ ปี 2553/54 โดย 1) กำหนดราคาประกันข้าวโพดเมล็ดความชื้น 14.5% กก.ละ 7.14 บาท 2) เกษตรกรขอใช้สิทธิเพื่อขอรับเงินชดเชยส่วนต่างราคาประกันกับเกณฑ์กลางอ้างอิงได้ในปริมาณที่ผลิตจริงแต่ไม่เกินครัวเรือนละ 20 ตัน ระยะเวลาขึ้นทะเบียน 15 พ.ค.-ธ.ค.53 ทำสัญญากับ ธ.ก.ส. 15 มิ.ย.53-ม.ค.54 และ 3) เกษตรกรใช้สิทธิประกันรายได้ (ขอรับชดเชย) ได้ทันทีตั้งแต่วันที่เก็บเกี่ยว แต่ต้องไม่เกิน 28 ก.พ.54

#### 5.5 นโยบายและมาตรการนำเข้าข้าวโพดเลี้ยงสัตว์ ปี 2555

5.5.1 คณะรัฐมนตรีมีมติ (15 พ.ย.54) เห็นชอบตามมติคณะกรรมการนโยบายอาหาร (2 พ.ย.54) ให้กำหนดนโยบายและมาตรการนำเข้าข้าวโพดเลี้ยงสัตว์ ดังนี้

| ข้อผูกพัน/กฎหมาย                                                                                          | มาตรการที่กำหนดปี 2555                                                                                                                                                                                                    |
|-----------------------------------------------------------------------------------------------------------|---------------------------------------------------------------------------------------------------------------------------------------------------------------------------------------------------------------------------|
| (1) WTO - โควตา 54,700 ตัน<br>- อากรในโควตา 20%<br>- อากรนอกโควตา 73%<br>- ค่าธรรมเนียมพิเศษตันละ 180 บาท | - อากรในโควตาร้อยละ 20 ปริมาณ โควตา 54,700 ตัน ตามที่ผูกพัน โดยให้ อคส.เป็นผู้นำเข้า<br>- อากรนำเข้านอกโควตาร้อยละ 73 และค่าธรรมเนียมพิเศษตันละ 180 บาท                                                                   |
| (2) AFTA - อากร 0%                                                                                        | - อากรนำเข้าร้อยละ 0 ระยะเวลานำเข้าระหว่างวันที่ 1 มีนาคมถึงวันที่ 31 กรกฎาคม 2555 ผู้นำเข้าต้องปฏิบัติตามข้อกำหนดมาตรฐานและควบคุมการนำเข้าตามพรบ.ควบคุมคุณภาพอาหารสัตว์ พ.ศ. 2525 สำหรับ อคส.นำเข้าได้ไม่จำกัดเวลานำเข้า |
| (3) ACMECS                                                                                                | - อากรนำเข้าร้อยละ 0 ระยะเวลานำเข้าระหว่างวันที่ 1 มีนาคมถึงวันที่ 31 กรกฎาคม 2555                                                                                                                                        |
| (4) FTA ไทย-นิวซีแลนด์ - อากร 0%<br>ไทย-ญี่ปุ่น(JTEPA) - อากร 0%                                          | - อากรนำเข้าร้อยละ 0                                                                                                                                                                                                      |

| ข้อมูลพัน/กฎหมาย                                                                                                                                                                                                                                                | มาตรการที่กำหนด ปี 2555                                                                                                                                                                                                                                                                                                                                                                               |
|-----------------------------------------------------------------------------------------------------------------------------------------------------------------------------------------------------------------------------------------------------------------|-------------------------------------------------------------------------------------------------------------------------------------------------------------------------------------------------------------------------------------------------------------------------------------------------------------------------------------------------------------------------------------------------------|
| <p>ไทย-ออสเตรเลีย</p> <ul style="list-style-type: none"> <li>- โคเวตา 7,696.84 ตัน</li> <li>- อากรในโคเวตา 10.67 %</li> <li>- อากรนอกโคเวตา 65.70 %</li> </ul> <p>ความตกลงอาเซียน-ญี่ปุ่น(AIcep)-อากร 12.7%</p>                                                 | <ul style="list-style-type: none"> <li>- อากรในโคเวตาร้อยละ 10.67 ปริมาณโคเวตา 7,696.84 ตันตามที่ผูกพัน โดยให้ อคส.เป็นผู้นำเข้า</li> <li>- อากรนำเข้านอกโคเวตาร้อยละ 65.70</li> <li>- อากรนำเข้าในโคเวตาร้อยละ 12.7% ระยะเวลานำเข้าระหว่างวันที่ 1 มกราคมถึงวันที่ 31 มีนาคม 2555</li> <li>- อากรนำเข้าในโคเวตาร้อยละ 10.9% ระยะเวลานำเข้าระหว่างวันที่ 1 เมษายนถึงวันที่ 31 ธันวาคม 2555</li> </ul> |
| <p>อาเซียน-เกาหลี (AKFTA)</p> <ul style="list-style-type: none"> <li>- อากรนำเข้าในโคเวตา 8.89%</li> </ul> <p>(5) การนำเข้าทั่วไป</p> <ul style="list-style-type: none"> <li>- อากรนำเข้า กก.ละ 2.75 บาท</li> <li>- ค่าธรรมเนียมพิเศษตันละ 1,000 บาท</li> </ul> | <ul style="list-style-type: none"> <li>- อากรนำเข้าในโคเวตาร้อยละ 8.89%</li> <li>- อากรนำเข้า กก.ละ 2.75 บาท และค่าธรรมเนียมพิเศษตันละ 1,000 บาท</li> </ul> <p>ทั้งนี้การนำเข้า นอกเหนือจากปริมาณในโคเวตาให้นำเข้าได้ไม่จำกัดปริมาณและช่วงเวลานำเข้า</p>                                                                                                                                              |

5.5.2 คณะรัฐมนตรีมีมติเมื่อวันที่ (24 เม.ย.55) เห็นชอบให้องค์การคลังสินค้า (อคส.) ดำเนินการนำเข้าข้าวโพดเลี้ยงสัตว์ตามแผนการดำเนินการนำเข้าและการส่งมอบให้ผู้ซื้อ (ระบายจำหน่าย) ตามที่ อคส. เสนอ โดยเป็นข้าวโพดเลี้ยงสัตว์ (เมล็ด) ชนิดดีจากสาธารณรัฐประชาธิปไตยประชาชนลาว ปริมาณ 30,000 ตัน ระยะเวลานำเข้าเดือน พฤษภาคม – มิถุนายน 2555 เพื่อจำหน่ายให้แก่เกษตรกรผู้เลี้ยงสัตว์รายย่อยภายในประเทศในราคาต่ำกว่าราคาหน้าฟาร์มของเกษตรกรผู้เลี้ยงสัตว์รายย่อยที่ซื้ออยู่ โดยเร่งนำเข้าก่อนผลผลิตฤดูกาลใหม่จะออกสู่ตลาดในช่วงเดือน กรกฎาคม 2555 เพื่อไม่ให้ส่งผลกระทบต่อราคาข้าวโพดเลี้ยงสัตว์ที่เกษตรกรขายได้ในประเทศตกต่ำ

6. ผลการดำเนินการ

6.1 ปี 2551/52 1) เมื่อ 8 ส.ค.51 ได้ประสานเชื่อมโยงสหกรณ์ผู้เลี้ยงไก่ไข่แปดริ้ว จำกัด กับผู้ค้าในพื้นที่ จ.สระแก้ว ให้มีการซื้อขายข้าวโพดกันโดยตรง และได้มีการตกลงซื้อขายรวม 405 ตัน (กก.ละ 9.70-9.90 บาท) ส่งมอบ 10-12 ส.ค.51 2) เมื่อ 28 ส.ค.51 ประชุมแก้ไขปัญหาราคาข้าวโพดตกต่ำ 3) เมื่อ 28 ต.ค.51, 30 ธ.ค.51, 17 ก.พ. 52 ครม.มีมติเห็นชอบให้ดำเนินโครงการแทรกแซงตลาดข้าวโพดเลี้ยงสัตว์ปี 2551/52 โดยการรับจํานํา เป้าหมาย 1,500,000 ตันเมล็ด ราคารับจํานําข้าวโพดเมล็ดความชื้น 14.5% กก.ละ 8.50 บาท ระยะเวลารับจํานํา พ.ย. 51-มี.ค.52 วงเงินรับจํานําเกษตรกรรายละ 100,000 บาท ผลการดำเนินการ อคส. รับจํานําช่วงแรก (11 พ.ย.-16 ธ.ค.51) ปริมาณ 630,690 ตัน ช่วง 2 (15 ม.ค.-31 มี.ค.52) รับจํานําได้ 371,220 ตัน รวมปริมาณ 1,001,925 ตัน จํานวนเกษตรกร 76,670 ราย

6.2 โครงการประกันรายได้เกษตรกรผู้ปลูกข้าวโพดเลี้ยงสัตว์ ปี 2552/53 ครม.มีมติเมื่อ 14 ก.ค., 11 ส.ค. 52, เห็นชอบให้ดำเนินโครงการประกันรายได้เกษตรกรผู้ปลูกข้าวโพดเลี้ยงสัตว์ ปี 2552/53 โดย 1) กำหนดราคาประกันข้าวโพดเมล็ดความชื้น 14.5% กก.ละ 7.10 บาท 2) กำหนดเป้าหมายให้เกษตรกรรายครัวเรือนใช้สิทธิเพื่อขอรับเงินชดเชยส่วนต่างราคาประกันกับเกณฑ์กลางอ้างอิงได้ในปริมาณที่ผลิตจริงแต่ไม่เกินครัวเรือนละ 20 ตัน ช.ก.ส. ทำสัญญากับเกษตรกรที่ประสงค์จะเข้าร่วมโครงการฯ เดือน ส.ค.-พ.ย.52 และ 3) เกษตรกรใช้สิทธิประกันรายได้ (ขอรับชดเชย) ได้ทันทีตั้งแต่วันที่ทำสัญญา แต่ต้องไม่เกิน 28 ก.พ.53 ผลดำเนินการ เกษตรกรขึ้นทะเบียน 400,328 ราย ทำสัญญากับ ช.ก.ส. (ณ 30 ธ.ค.53) 398,396 ราย ช.ก.ส.จ่ายเงินแล้ว เกษตรกร 379,763 ราย 467,049 สัญญา จำนวนเงิน 5,637.123 ล้านบาท

6.3 โครงการประกันรายได้เกษตรกรผู้ปลูกข้าวโพดเลี้ยงสัตว์ ปี 2553/54 ครม.มีมติเมื่อ 29 มิ.ย., 30 พ.ย.53 เห็นชอบตามที่คณะกรรมการนโยบายข้าวโพดเลี้ยงสัตว์เสนอ โดยให้ดำเนินโครงการประกันรายได้เกษตรกรผู้ปลูกข้าวโพดเลี้ยงสัตว์ ปี 2553/54 โดย 1) กำหนดราคาประกันข้าวโพดเมล็ดความชื้น 14.5% กก.ละ 7.14 บาท 2) เกษตรกรขอใช้สิทธิเพื่อขอรับเงินชดเชยส่วนต่างราคาประกันกับเกณฑ์กลางอ้างอิงได้ในปริมาณที่ผลิตจริงแต่ไม่เกินครัวเรือนละ 20 ตัน ระยะเวลาขึ้นทะเบียน 15 พ.ค.-ธ.ค.53 ทำสัญญากับ ช.ก.ส. 15 มิ.ย.53-ม.ค.54 และ 3) เกษตรกรใช้สิทธิประกันรายได้ (ขอรับชดเชย) ได้ทันทีตั้งแต่วันที่เก็บเกี่ยว แต่ต้องไม่เกิน 28 ก.พ.54 ผลดำเนินการ เกษตรกรขึ้นทะเบียน 492,249 ราย ผ่านประชาคม 463,027 ราย ช.ก.ส.ทำสัญญา 462,906 ราย และเนื่องจากราคาเกณฑ์กลางอ้างอิงสูงกว่าราคาประกัน จึงไม่มีเกษตรกรขอรับเงินชดเชยส่วนต่าง ขณะนี้หมดระยะเวลาใช้สิทธิประกันรายได้แล้ว

## 7. สถานการณ์ ปี 2555/56 และแนวโน้ม

สถานการณ์ในประเทศ ในเดือนพฤศจิกายน 2555 ผลผลิตข้าวโพดออกสู่ตลาดประมาณร้อยละ 16 ราคาเกษตรกรขายได้ปรับตัวสูงขึ้นจากเดือนก่อน (ค.ค.55) กก.ละ 5.48 บาท และสูงกว่าช่วงเดียวกันของปีที่ผ่านมา กก.ละ 12.40 บาท เนื่องจากผลผลิตมีคุณภาพดีและเกษตรกรบางส่วนเก็บผลผลิตไว้รอราคา ส่วนโรงงานอาหารสัตว์ปรับราคารับซื้อสูงขึ้นจากเดือนก่อน กก.ละ 3.55 บาท และสูงกว่าช่วงเดียวกันของปีที่ผ่านมา กก.ละ 8.48 บาท ราคาขายส่งไซโลผู้ส่งออกยังคงหยุดรับซื้อ เนื่องจากราคาในประเทศยังอยู่ในเกณฑ์สูง

ต่างประเทศ ตลาดชิคาโกราคาปรับตัวลดลงจากเดือนที่ผ่านมา กก.ละ 1.32 บาท แต่สูงกว่าช่วงเดียวกันของปีที่ผ่านมา กก.ละ 17.21 บาท เนื่องจากสต็อกข้าวโพดของสหรัฐเพิ่มขึ้นจากเดือนก่อนร้อยละ 4.52 ขณะที่ USDA ปรับตัวเลขผลผลิตเพิ่มขึ้นจากเดือนที่แล้วร้อยละ 0.24 ประกอบกับการส่งออกที่ซบเซา

\*\*\*\*\*

สำนักส่งเสริมการค้าข้าวและพืชไร่

กรมการค้าภายใน

ธันวาคม 2555



ราคาข้าวโพดเลี้ยงสัตว์

หน่วย : บาท/กก.

|                                                                                      | ก.ค.   | ส.ค.   | ก.ย.   | ต.ค.   | พ.ย.   | ธ.ค.   | ม.ค.   | ก.พ.   | มี.ค.  | เม.ย.  | พ.ค.   | มิ.ย.  | เฉลี่ย |
|--------------------------------------------------------------------------------------|--------|--------|--------|--------|--------|--------|--------|--------|--------|--------|--------|--------|--------|
| <b>1.ราคาที่เกษตรกรขายได้ (ความชื้นไม่เกิน 14.5%) ที่มา สำนักงานเศรษฐกิจการเกษตร</b> |        |        |        |        |        |        |        |        |        |        |        |        |        |
| 2550/51                                                                              | 6.16   | 5.99   | 6.66   | 7.28   | 7.19   | 7.26   | 7.48   | 7.69   | 8.38   | 8.56   | 8.31   | 8.16   | 7.43   |
| 2551/52                                                                              | 9.85   | 8.58   | 7.67   | 6.69   | 6.69   | 6.13   | 6.51   | 6.45   | 6.26   | 6.94   | 6.20   | 6.51   | 7.04   |
| 2552/53                                                                              | 6.42   | 5.19   | 5.09   | 5.18   | 6.08   | 6.83   | 6.93   | 7.17   | 7.61   | 8.16   | 8.32   | 8.47   | 6.79   |
| 2553/54                                                                              | 8.74   | 8.34   | 8.09   | 7.89   | 7.94   | 8.00   | 8.21   | 8.38   | 8.36   | 8.87   | 8.62   | 8.13   | 8.30   |
| 2554/55                                                                              | 8.02   | 7.22   | 7.43   | 7.76   | 8.39   | 8.54   | 8.61   | 8.67   | 8.48   | 9.18   | 8.96   | 9.09   | 8.36   |
| 2555/56                                                                              | 9.24   | 9.95   | 9.25   | 8.94   | 9.43   |        |        |        |        |        |        |        | 9.36   |
| <b>2.ราคา จ.เพชรบูรณ์</b>                                                            |        |        |        |        |        |        |        |        |        |        |        |        |        |
| 2550/51                                                                              | 6.74   | 6.50   | 6.87   | 7.49   | 7.62   | 7.73   | 7.73   | 7.88   | 8.23   | 8.60   | 8.55   | 8.47   | 7.70   |
| 2551/52                                                                              | 9.34   | 8.77   | 7.94   | 7.11   | 7.05   | 6.09   | 6.25   | 6.42   | 6.59   | 6.95   | 6.47   | 6.57   | 7.13   |
| 2552/53                                                                              | 6.17   | 5.70   | 5.65   | 5.79   | 6.40   | 7.34   | 7.44   | 7.42   | 7.99   | 8.42   | 8.60   | 8.92   | 7.15   |
| 2553/54                                                                              | 8.89   | 8.28   | 8.49   | 8.41   | 8.45   | 8.48   | 8.58   | 8.71   | 8.93   | 9.58   | 9.01   | 8.37   | 8.68   |
| 2554/55                                                                              | 8.09   | 8.35   | 8.31   | 8.45   | 8.76   | 8.91   | 9.03   | 9.03   | 9.11   | 9.26   | 9.11   | 9.59   | 8.83   |
| 2555/56                                                                              | 9.98   | 10.60  | 9.57   | 9.33   | 9.96   |        |        |        |        |        |        |        | 9.89   |
| <b>3.ราคาที่ใช้เลี้ยงสัตว์ที่ซื้อ ณ ตลาด กทม.</b>                                    |        |        |        |        |        |        |        |        |        |        |        |        |        |
| 2550/51                                                                              | -      | 6.92   | 7.39   | 8.06   | 7.82   | 7.87   | 8.04   | 8.17   | 8.29   | 8.37   | 8.29   | 8.66   | 7.99   |
| 2551/52                                                                              | 10.26  | 9.97   | 8.38   | 7.69   | -      | 5.95   | 6.12   | 6.23   | 5.92   | 6.13   | 6.22   | 6.64   | 7.23   |
| 2552/53                                                                              | 6.46   | 5.73   | 5.86   | 5.97   | 6.56   | 7.28   | 7.36   | 7.19   | 7.23   | -      | -      | -      | 6.63   |
| 2553/54                                                                              | -      | -      | -      | 8.19   | 8.38   | 8.32   | 8.25   | 8.41   | 8.84   | 9.09   | 9.34   | 8.57   | 8.60   |
| 2554/55                                                                              | 8.22   | 8.17   | 8.81   | 8.75   | 8.73   | 8.80   | 8.99   | 8.85   | 8.34   | 8.35   | 8.35   | 8.35   | 8.56   |
| 2555/56                                                                              | -      | -      | -      | -      | -      | -      | -      | -      | -      | -      | -      | -      | -      |
| <b>4.ราคาที่ใช้โรงงานอาหารสัตว์ที่ซื้อ ณ ตลาด กทม.</b>                               |        |        |        |        |        |        |        |        |        |        |        |        |        |
| 2550/51                                                                              | 7.32   | 7.15   | 7.84   | 8.38   | 8.21   | 8.23   | 8.36   | 8.40   | 8.97   | 9.36   | 9.23   | 9.47   | 8.41   |
| 2551/52                                                                              | 10.67  | 10.07  | 8.95   | 7.99   | 7.91   | 6.97   | 7.34   | 7.46   | 7.58   | 7.55   | 7.18   | 7.22   | 8.07   |
| 2552/53                                                                              | 6.33   | 6.19   | 6.12   | 6.25   | 7.03   | 7.78   | 8.05   | 8.30   | 8.77   | 9.08   | 9.17   | 9.44   | 7.71   |
| 2553/54                                                                              | 9.34   | 8.88   | 9.08   | 9.03   | 9.08   | 9.02   | 9.28   | 9.46   | 9.86   | 10.41  | 10.20  | 9.51   | 9.43   |
| 2554/55                                                                              | 8.81   | 9.01   | 9.05   | 9.20   | 9.67   | 9.82   | 9.98   | 10.07  | 10.20  | 10.43  | 10.17  | 10.50  | 9.74   |
| 2555/56                                                                              | 10.72  | 11.49  | 10.45  | 10.13  | 10.49  |        |        |        |        |        |        |        | 10.66  |
| <b>5.ราคาซื้อขายล่วงหน้าตลาดชิคาโก</b>                                               |        |        |        |        |        |        |        |        |        |        |        |        |        |
| 2550/51                                                                              | 4.34   | 4.46   | 4.75   | 4.83   | 5.11   | 5.65   | 6.41   | 6.65   | 6.81   | 7.41   | 7.58   | 9.17   | 6.10   |
| 2551/52                                                                              | 8.55   | 7.35   | 7.37   | 5.62   | 5.17   | 5.01   | 5.39   | 5.04   | 5.32   | 5.43   | 5.74   | 5.57   | 5.96   |
| 2552/53                                                                              | 4.48   | 4.40   | 4.31   | 4.91   | 5.13   | 5.17   | 5.04   | 4.75   | 4.68   | 4.51   | 4.67   | 4.45   | 4.71   |
| 2553/54                                                                              | 4.79   | 5.13   | 5.87   | 6.46   | 6.52   | 6.99   | 7.68   | 8.39   | 8.21   | 8.97   | 8.61   | 8.69   | 7.19   |
| 2554/55                                                                              | 8.14   | 8.43   | 8.29   | 7.72   | 7.67   | 7.42   | 7.87   | 7.78   | 7.90   | 7.76   | 7.61   | 7.55   | 7.85   |
| 2555/56                                                                              | 9.72   | 9.99   | 9.35   | 9.11   | 8.99   |        |        |        |        |        |        |        | 9.43   |
| <b>6.ราคาซื้อขายล่วงหน้าตลาดชิคาโก (ดอลลาร์สหรัฐ/ตัน)</b>                            |        |        |        |        |        |        |        |        |        |        |        |        |        |
| 2550/51                                                                              | 128.31 | 130.24 | 138.17 | 140.86 | 150.18 | 166.81 | 192.33 | 203.15 | 215.59 | 233.59 | 235.34 | 275.12 | 184.14 |
| 2551/52                                                                              | 254.37 | 216.27 | 214.02 | 162.83 | 146.78 | 142.43 | 153.47 | 142.15 | 148.19 | 152.43 | 165.03 | 162.36 | 171.69 |
| 2552/53                                                                              | 130.90 | 128.77 | 126.90 | 146.43 | 153.50 | 155.10 | 161.88 | 142.80 | 143.13 | 138.92 | 143.67 | 136.49 | 141.54 |
| 2553/54                                                                              | 147.53 | 160.53 | 189.44 | 214.75 | 217.38 | 231.14 | 250.06 | 271.78 | 269.12 | 296.29 | 284.17 | 283.72 | 234.66 |
| 2554/55                                                                              | 269.14 | 280.78 | 271.28 | 248.75 | 246.82 | 237.06 | 248.33 | 252.08 | 256.18 | 250.01 | 242.22 | 237.44 | 253.34 |
| 2555/56                                                                              | 306.01 | 316.31 | 300.48 | 295.28 | 291.34 |        |        |        |        |        |        |        | 301.88 |

(ก่อนปี 50 พิกัด 1005900020)

ปริมาณนำเข้า-ส่งออก

(ตั้งแต่ปี 50 พิกัด 1005909002,1005909009)

หน่วย : ตัน

|                     | ก.ค.   | ส.ค.   | ก.ย.    | ต.ค.    | พ.ย.    | ธ.ค.   | ม.ค.   | ก.พ.   | มี.ค.  | เม.ย.  | พ.ค.   | มิ.ย.  | รวม       |
|---------------------|--------|--------|---------|---------|---------|--------|--------|--------|--------|--------|--------|--------|-----------|
| <b>ปริมาณนำเข้า</b> |        |        |         |         |         |        |        |        |        |        |        |        |           |
| 2550/51             | 51,318 | 5,727  | 2,771   | 22,457  | 30,300  | 66,652 | 51,318 | 24,438 | 9,907  | 10,585 | 9,722  | 11,350 | 296,545   |
| 2551/52             | 72,098 | 87,742 | 26,803  | 24,759  | 24,523  | 73,857 | 33,217 | 36,675 | 24,726 | 20,677 | 32,433 | 56,919 | 514,429   |
| 2552/53             | 38,604 | 20,461 | 5,287   | 2,813   | 11,975  | 9,816  | 19,401 | 50,302 | 31,836 | 32,903 | 11,605 | 6,527  | 241,529   |
| 2553/54             | 27,113 | 76,004 | 21,281  | 17,609  | 40,576  | 33,555 | 17,205 | 8,785  | 29,725 | 50,376 | 25,119 | 41,164 | 388,512   |
| 2554/55             | 21,646 | 2,054  | 320     | 105     | 176     | 105    | 301    | 334    | 60,008 | 39,435 | 43,606 | 18,311 | 186,402   |
| 2555/56             | 35,961 | 647    | 350     |         |         |        |        |        |        |        |        |        | 36,958    |
| <b>ปริมาณส่งออก</b> |        |        |         |         |         |        |        |        |        |        |        |        |           |
| 2550/51             | 3,766  | 28,026 | 25,040  | 25,678  | 22,724  | 49,947 | 75,980 | 17,468 | 29,066 | 8,744  | 0.14   | 5,632  | 292,071   |
| 2551/52             | 93,734 | 58,140 | 43,999  | 61,736  | 45,526  | 20,524 | 32,113 | 45,676 | 19,084 | 7,113  | 20,150 | 26,204 | 473,999   |
| 2552/53             | 73,215 | 70,375 | 134,884 | 177,845 | 171,753 | 64,190 | 76,700 | 54,740 | 84,560 | 41,967 | 32,565 | 20,769 | 1,003,563 |
| 2553/54             | 2,239  | 19,897 | 13,478  | 14,439  | 31,321  | 2,650  | 11,144 | 7,889  | 22,815 | 18,160 | 39,640 | 29,390 | 213,063   |
| 2554/55             | 17,691 | 25,574 | 43,290  | 35,832  | 55,292  | 13,565 | 43,850 | 33,269 | 0      | 18,186 | 0      | 0      | 286,548   |
| 2555/56             | 0      | 240    | 5,240   |         |         |        |        |        |        |        |        |        | 5,481     |

## กาแฟ

| รายการ/ปี                         | 2551/52                                                                   | 2552/53   | 2553/54   | 2554/55   | 2555/56 (F) |
|-----------------------------------|---------------------------------------------------------------------------|-----------|-----------|-----------|-------------|
| <b>1. ผลผลิตและความต้องการใช้</b> |                                                                           |           |           |           |             |
| 1.1 สต็อกโลกต้นปี (ตัน)           | 1,900,800                                                                 | 2,388,720 | 1,734,540 | 1,680,840 | 1,446,060   |
| 1.2 ผลผลิตโลก (ตัน)               | 8,174,340                                                                 | 7,710,300 | 8,420,220 | 8,254,980 | 8,875,500   |
| - อาราบิก้า (ตัน)                 | 5,109,120                                                                 | 4,590,060 | 5,210,340 | 4,899,420 | 5,284,800   |
| - โรบัสต้า (ตัน)                  | 3,063,720                                                                 | 3,118,740 | 3,208,380 | 3,354,060 | 3,589,200   |
| 1.3 ผลผลิตไทย (ตัน)               | 56,315                                                                    | 48,955    | 42,394    | 41,461    | 38,140      |
| 1.4 การใช้โลก (ตัน)               | 7,479,360                                                                 | 8,231,040 | 7,976,160 | 8,334,600 | 8,502,480   |
| 1.5 การใช้ไทย (ตัน)               | 53,803                                                                    | 58,000    | 61,480    | 67,628    | 70,000      |
| 1.6 ช่วงออกสู่ตลาด                | ต.ค.-มี.ค.และ ออกมาก ธ.ค.-ก.พ.                                            |           |           |           |             |
| 1.7 การนำเข้า                     | - ข้อผูกพัน WTO ให้นำเข้าในโควต้า 5.25 ตัน ภาษีในโควต้า 30% นอกโควต้า 90% |           |           |           |             |
|                                   | - กาแฟสำเร็จรูปในโควต้า 134 ตัน ภาษีในโควต้า 40% นอกโควต้า 49%            |           |           |           |             |
|                                   | - ข้อผูกพัน AFTA เมล็ดกาแฟ 5% กาแฟสำเร็จรูป 0%                            |           |           |           |             |
|                                   |                                                                           |           |           |           | ต.ค.๕๕      |
| - เมล็ดกาแฟ (ตัน)                 | 7,835                                                                     | 12,291    | 37,167    | 24,435    | 4,057       |
| - กาแฟคั่ว (ตัน)                  | 271                                                                       | 334       | 427       | 408       | 37          |
| - กาแฟผงสำเร็จรูป (ตัน)           | 2,219                                                                     | 2,959     | 4,042     | 6,036     | 566         |
| - กาแฟผสมน้ำตาลและครีมเทียม (ตัน) | 4,061                                                                     | 4,803     | 5,833     | 1,699     | 0           |
| 1.8 การส่งออก                     |                                                                           |           |           |           |             |
| - เมล็ดกาแฟ (ตัน)                 | 213                                                                       | 241       | 876       | 1,938     | 2           |
| - กาแฟคั่ว (ตัน)                  | 1,273                                                                     | 881       | 215       | 159       | 5           |
| - กาแฟผงสำเร็จรูป (ตัน)           | 4,119                                                                     | 6,471     | 6,561     | 6,802     | 627         |
| - กาแฟผสมน้ำตาลและครีมเทียม (ตัน) | 26,599                                                                    | 36,193    | 37,834    | 8,043     | 0           |

หมายเหตุ : การนำเข้า-ส่งออก ระหว่างเดือนต.ค.-ก.ย.

| รายการ/ปี                            | 2551/52 | 2552/53 | 2553/54 | 2554/55 | 2555/56 |       |       |
|--------------------------------------|---------|---------|---------|---------|---------|-------|-------|
| 2. ต้นทุนการผลิต (บาท/กก.)           | 40.00   | 41.46   | 45.51   | 46.16   |         |       |       |
| 3. ราคา (บาท/กก.)                    |         |         |         |         | ต.ค.    | พ.ย.  | %Δ    |
| ● ราคาเกษตรกรขายได้ (เกรดคละ)        | 62.30   | 54.73   | 67.00   | 68.22   | -       | 63.33 | -     |
| ● ราคาเกษตรกรขายได้ จ.ชุมพร (เกรดดี) | 65.77   | 57.11   | 68.15   | 68.50   | -       | 63.42 | -     |
| ● โรงงานรับซื้อ จ.ชุมพร              | 68.14   | 57.63   | 66.78   | 64.69   | -       | 61.52 | -     |
| ● ราคาซื้อขายล่วงหน้าตลาดลอนดอน      | 55.28   | 47.16   | 66.35   | 62.08   | 63.28   | 58.45 | ↓7.63 |

- หมายเหตุ (1) ปริมาณสต็อก ผลผลิตโลกและการใช้ของโลก จากกระทรวงเกษตรและสหกรณ์  
(2) ปริมาณผลผลิตของไทย ต้นทุนการผลิต ราคาเกษตรกรขายได้ จากสำนักงานเศรษฐกิจการเกษตร  
(3) ความต้องการใช้ภายในประเทศ สอบถามโรงงานผู้ผลิตกาแฟสำเร็จรูปและกาแฟคั่วบด  
(4) ปริมาณนำเข้า-ส่งออก จากกรมศุลกากร

#### 4. สถานการณ์และแนวโน้ม

##### 4.1 สถานการณ์ตลาดโลก

4.1.1 การผลิต/การใช้ กระทรวงเกษตรสหรัฐฯ คาดการณ์ (มิ.ย.55) ผลผลิตปี 2555/56 มีปริมาณ 8.875 ล้านตัน เพิ่มขึ้นจากปีที่ผ่านมาร้อยละ 7.52 เมื่อรวมกับสต็อกต้นปี 1.446 ล้านตัน จะมีอุปทานรวม 10.321 ล้านตัน สำหรับความต้องการใช้มีประมาณ 8.502 ล้านตัน สูงกว่าปีที่ผ่านมาร้อยละ 2.10

4.1.2 ราคากาแฟโรบัสต้าตลาดโลก (ลอนดอน) เดือนพฤศจิกายน 2555 เฉลี่ยตันละ 1,918.45 ดอลลาร์สหรัฐฯ (58.45 บาท/กก.) ปรับตัวลดลงจากเดือนที่ผ่านมา ซึ่งมีราคาเฉลี่ยตันละ 2,077.62 ดอลลาร์สหรัฐฯ (63.28 บาท/กก.) คิดเป็นร้อยละ 7.66 เนื่องจากคาดการณ์ผลผลิตกาแฟของเวียดนามฤดูกาลใหม่จะออกสู่ตลาดมาก ทั้งนี้ เทียบกับช่วงเดียวกันของปีที่ผ่านมาที่ราคาเฉลี่ยตันละ 1,875.14 ดอลลาร์สหรัฐฯ (57.60 บาท/กก.) สูงกว่าคิดเป็นร้อยละ 2.31 สำหรับราคาซื้อขายล่วงหน้า ส่งมอบเดือน มี.ค.56 (28 ธ.ค.55) ตันละ 1,933 ดอลลาร์สหรัฐฯ

##### 4.2 สถานการณ์ในประเทศ

4.2.1 ผลผลิต ปี 2555/56 สำนักงานเศรษฐกิจการเกษตรคาดการณ์ผลผลิตกาแฟทั้งประเทศ (ก.ย.55) ประมาณ 38,140 ตัน (แยกเป็นกาแฟโรบัสต้า 29,870 ตัน และอาราบิก้า 8,270 ตัน) ลดลงจากปี 2554/55 ร้อยละ 8.01 เนื่องจากเนื้อที่ให้ผลกาแฟโรบัสต้าลดลง จากการที่เกษตรกรโค่นต้นกาแฟบางส่วนทิ้ง เพราะต้นยางพาราและปาล์มน้ำมันที่ปลูกแซมในสวนกาแฟโตขึ้น ไม่สามารถปลูกกาแฟต่อไปได้ แต่เนื้อที่ให้ผลกาแฟอาราบิก้าเพิ่มขึ้น เนื่องจากมีการส่งเสริมจากภาครัฐและเอกชนให้เกษตรกรปลูกเพิ่มขึ้น สำหรับผลผลิตต่อไร่ (เฉลี่ยทั้งประเทศ) คาดว่าเพิ่มขึ้นจาก ไร่ละ 135 กก. เป็นไร่ละ 137 กก. คิดเป็นร้อยละ 1.48 ช่วงผลผลิตออกสู่ตลาดประมาณปลายเดือนต.ค.55-มี.ค.56

4.2.2 ราคาเมล็ดกาแฟโรบัสต้า เดือนพฤศจิกายน 2555 เกษตรกรเก็บเกี่ยวเมล็ดกาแฟแล้ว และตากแห้งทยอยจำหน่าย แต่ผลผลิตไม่เพียงพอกับความต้องการใช้ในประเทศ สำหรับราคาที่เกษตรกรขายได้ (สศก.) เฉลี่ย 63.33 บาท/กก. อยู่ในเกณฑ์ที่เกษตรกรพอใจ

#### 5. การเปิดตลาดสินค้ากาแฟตามข้อตกลงเขตการค้าเสรีอาเซียน (AFTA)

5.1 ตั้งแต่ 1 ม.ค.53 มีการยกเลิกมาตรการโควตาภาษีและลดอัตราภาษีนำเข้าเมล็ดกาแฟจากร้อยละ 20 เหลือร้อยละ 5 และกาแฟสำเร็จรูปจากร้อยละ 5 เหลือร้อยละ 0 ซึ่งการเปิดตลาดดังกล่าว อาจส่งผลกระทบต่อตลาดกาแฟในประเทศ หน่วยงานที่เกี่ยวข้องจึงได้หามาตรการป้องกัน โดยคณะกรรมการนโยบายและแผนพัฒนาการเกษตรและสหกรณ์ ได้มีมติ (30 ก.ย.52) เห็นชอบมาตรการรองรับผลกระทบแล้ว

5.2 จัดทำยุทธศาสตร์กาแฟ ปี 2552-2556 คณะรัฐมนตรีมีมติ (16 มิ.ย.52) เห็นชอบยุทธศาสตร์กาแฟ ปี 2552-2556 โดยมีเป้าหมายลดต้นทุนการผลิตกาแฟเท่ากับหรือมากกว่าเวียดนามไม่เกิน 10% เพิ่มผลผลิตต่อไร่ของกาแฟ รวมทั้งจะได้แปลงกาแฟที่ได้รับการรับรอง GAP เพิ่มขึ้น 50% และได้ผลผลิตกาแฟเพียงพอกับความต้องการใช้ของอุตสาหกรรมกาแฟในประเทศ โดยมีมาตรการ 4 ด้าน ประกอบด้วย

- (1) การเพิ่มประสิทธิภาพการผลิตและลดต้นทุนการผลิต
- (2) การเพิ่มมูลค่าผลิตภัณฑ์กาแฟ
- (3) การพัฒนาและส่งเสริมด้านการสร้างเสถียรภาพราคา
- (4) การปรับฐานการบริหารจัดการ

5.3 การปรับโครงสร้างสินค้ากาแฟแบบครบวงจร มติคณะกรรมการบริหารกองทุนปรับโครงสร้างภาคเกษตร (17 ก.ย.52) เห็นชอบโครงการปรับโครงสร้างสินค้ากาแฟแบบครบวงจร เพื่อช่วยเพิ่มผลผลิตต่อไร่ ลดต้นทุนการผลิตและช่วยแปรรูปสินค้ากาแฟ ระยะเวลาโครงการ 7 ปี สนับสนุนเงินกองทุนฯ 54,442,870 บาท ให้แก่ สหกรณ์ผู้ปลูกกาแฟจังหวัดชุมพร จำกัด กลุ่มเกษตรกรทำสวนเขาทะเล จังหัดชุมพร และกลุ่มเกษตรกรทำสวน จปร. จังหวัดระนอง

~~~~~

สำนักส่งเสริมการค้าสินค้าข้าวและพืชไร่
กรมการค้าภายใน
ธันวาคม 2555

ราคาเมล็ดกาแฟ

6 ธ.ค.55

หน่วย : บาท/กก.

	ดค.	พย.	ธค.	มค.	กพ.	มีค.	เมย.	พค.	มิย.	กค.	สค.	กย.	เฉลี่ย
ราคาซื้อขายที่เกษตรกรขายได้													
2546/47	-	27.85	27.19	29.44	23.25	22.62	-	-	-	-	-	-	26.07
2547/48	-	29.00	29.41	26.81	27.75	29.35	-	-	-	-	-	-	28.46
2548/49	-	-	33.49	41.67	43.66	40.88	39.00	-	-	-	-	-	39.74
2549/50	-	-	44.78	47.11	46.99	-	-	-	-	-	-	-	46.29
2550/51	-	58.50	57.79	65.70	68.61	-	-	-	-	-	-	-	62.65
2551/52	45.00	56.75	64.43	67.50	70.45	69.67	-	-	-	-	-	-	62.30
2552/53	-	50.00	52.47	55.32	61.12	-	-	-	-	-	-	-	54.73
2553/54	-	59.00	60.00	66.72	76.87	72.39	-	-	-	-	-	-	67.00
2554/55	-	65.00	68.30	70.63	71.19	66.00	-	-	-	-	-	-	68.22
2555/56	-	63.33											63.33
ที่มา : สำนักงานเศรษฐกิจการเกษตร													
ราคาซื้อที่โรงงานรับซื้อ													
2546/47	-	-	35.00	35.00	35.00	35.00	-	-	-	-	-	-	35.00
2547/48	35.00	35.00	35.00	35.00	35.00	35.00	-	-	-	-	-	-	35.00
2548/49	-	-	-	43.00	47.00	47.00	-	-	-	-	-	-	45.67
2549/50	-	-	-	50.00	50.00	-	-	-	-	-	-	-	50.00
2550/51	-	-	57.00	67.00	73.00	-	-	-	-	-	-	-	65.67
2551/52	-	67.31	68.03	68.73	68.50	-	-	-	-	-	-	-	68.14
2552/53	-	-	52.70	55.83	60.97	61.00	-	-	-	-	-	-	57.63
2553/54	-	57.05	57.80	65.35	70.26	74.20	76.00	-	-	-	-	-	66.78
2554/55	-	62.35	62.71	65.45	67.21	65.71	-	-	-	-	-	-	64.69
2555/56	-	61.52											61.52
ที่มา : สำนักงานการค้าภายในจังหวัดชุมพร (จุดรับซื้อของ บจ.ควอลิตี้ คอฟฟี่ โปรดักท์ส : เนสเล่ท์)													
ราคาซื้อขายล่วงหน้ากาแฟโรบัสต้า ตลาดลอนดอน (เฉลี่ยส่งมอบ 3-6 เดือนข้างหน้า)													
2546/47	28.79	27.40	28.30	31.94	29.72	29.30	29.04	29.51	32.32	28.89	27.87	27.65	29.23
2547/48	28.40	25.96	30.25	28.84	32.72	38.07	41.19	45.52	50.30	50.04	43.81	38.23	37.78
2548/49	39.07	42.42	46.92	49.86	48.11	44.59	44.85	44.04	44.42	47.24	52.21	57.74	46.79
2549/50	54.66	56.56	53.26	56.04	55.73	53.05	50.59	57.33	63.28	62.37	59.84	52.33	56.25
2550/51	63.10	66.76	62.09	63.31	75.96	78.08	71.22	70.41	74.04	78.09	76.80	73.35	71.10
2551/52	60.35	62.60	64.82	61.24	57.03	54.61	53.45	52.15	50.03	48.37	48.73	49.92	55.28
2552/53	48.85	45.85	45.60	45.26	43.24	41.34	43.42	43.57	49.23	55.06	53.64	50.91	47.16
2553/54	52.18	56.35	58.37	64.06	69.75	73.93	73.38	76.90	73.21	67.58	66.90	63.56	66.35
2554/55	59.49	57.60	59.05	57.88	59.86	61.39	61.79	65.97	65.60	66.43	65.89	64.03	62.08
2555/56	63.28	58.45											60.87
ที่มา : ข่าว BISNEWS , Futuresource.com , Reuters , indcaffe.com													

ปาล์มน้ำมัน

1. ผลผลิต : ล้านตัน		ปี 2551	ปี 2552	ปี 2553	ปี 2554	ปี 2555 ^E
1) โลก	น้ำมันพืช	128.78	133.79	140.84	147.85	155.77
	: น้ำมันถั่วเหลือง	37.73	35.90	38.82	41.31	42.40
	: น้ำมันปาล์มดิบ	41.03	44.02	45.87	47.92	50.70
	: อินโดนีเซีย	18.00	20.50	22.00	23.60	25.90
	: มาเลเซีย	17.57	17.26	17.76	18.21	18.20
2) ไทย	: ผลปาล์ม(ก. เกษตร)	9.270	8.162	8.223	10.777	11.327
	: น้ำมันดิบ(รง.สกัด)	1.544	1.345	1.288	1.832	1.926
2. สมดุลน้ำมันปาล์มดิบ : ตันCPO		ปี 2551	ปี 2552	ปี 2553	ปี 2554	ปี 2555
						(ประมาณการ)
1) สต็อกต้นปี		88,916	107,947	135,518	67,787	298,000
2) ผลผลิตน้ำมันปาล์มดิบ		1,543,761	1,345,245	1,287,510	1,832,151	1,926,000
3) นำเข้า	- ดิบ+บริสุทธ์ คิดเป็นดิบ	35,481	-	-	59,668	40,000
4) ใช้ในประเทศ	- ผลิตน้ำมันพืช	1,005,527	879,506	900,756	978,556	1,000,000
	- ผลิตไบโอดีเซล	269,781	370,776	382,166	376,618	624,000
5) ส่งออก	- น้ำมันดิบ	284,902	67,392	63,321	306,845	300,000
6) สต็อกปลายปี		107,947	135,518	67,784	297,586	340,000
ที่มา : โรงงานสกัด โรงกลั่นน้ำมันปาล์ม และโรงผลิตไบโอดีเซล แจ้งตามประกาศ กก. (น้ำมันบริสุทธ์ จะคิดเป็นน้ำมันดิบ)						
3. พื้นที่ / ต้นทุน / ผลผลิตเฉลี่ย		ปี 2551	ปี 2552	ปี 2553	ปี 2554	ปี 2555 ^E
1) พื้นที่ยืนต้น	: ล้านไร่	3.676	3.890	4.077	4.285	4.285
2) พื้นที่ให้ผล	: ล้านไร่	2.884	3.188	3.552	3.747	3.983
3) ต้นทุนผลปาล์ม	: บาท/กก.	2.12	2.71	2.97	2.77	3.02
4) ผลผลิตเฉลี่ย	: กก./ไร่	3,214	2,561	2,315	2,876	2,844
แหล่งผลิตสำคัญ ปี 2555		เนื้อที่ให้ผล	ผลผลิต	Yield	% ผลผลิต	
		ไร่	ตันผลปาล์ม	กก./ไร่		
	กระบี่	954,730	2,961,420	3,102	26	
	สุราษฎร์ธานี	966,180	2,960,420	3,064	26	
	ชุมพร	774,200	2,243,630	2,898	20	
	นครศรีธรรมราช	199,320	531,940	2,669	5	
	ประจวบคีรีขันธ์	207,880	528,960	2,545	5	
	ตรัง	124,850	342,940	2,747	3	
	สตูล	112,350	289,630	2,578	3	
	พังงา	108,640	275,510	2,536	2	
	ชลบุรี	82,050	252,610	3,067	2	
	อื่น ๆ (41 จว.)	452,423	940,860	333-3,023	8	
	รวมทั้งประเทศ	3,982,623	11,326,600	2,844	100	

ที่มา : ศูนย์สารสนเทศการเกษตร สำนักงานเศรษฐกิจการเกษตร (พยากรณ์ ณ ก.ย.55)

4. การนำเข้า-ส่งออก : ตัน		ปี 2551	ปี 2552	ปี 2553	ปี 2554	ปี 2555 (ม.ค.-ต.ค.55)
4.1 นำเข้า	น้ำมันปาล์มดิบ	28,541	37	17	59,794	-
	น้ำมันปาล์มบริสุทธิ์	1,144	1,254	1,081	6,512	44,194
4.2 ส่งออก	น้ำมันปาล์มดิบ	288,222	67,292	65,833	331,710	195,887
	น้ำมันปาล์มบริสุทธิ์	72,119	46,551	56,805	46,443	60,999

ประเทศส่งออกไป⁵⁵ ตัน : เยอรมัน 44% , มาเลเซีย 37% , เนเธอร์แลนด์ 13% , บริสุทธ์ : พม่า 66% จีน 23% กัมพูชา 7%

ประเทศนำเข้าจาก⁵⁵ ตัน : - , บริสุทธ์ : มาเลเซีย 75% อินโดนีเซีย 24%

ที่มา : กรมศุลกากร / ปี 55 ตัน : พิกัด 1511.10 , บริสุทธ์ : พิกัด 1511.90

5. ราคา : บาท/กก.	ปี 2551	ปี 2552	ปี 2553	ปี 2554	ปี 2555	
5.1 ไทย					ม.ค.-พ.ย. ต.ค.55	
ผลปาล์มทะเลสาบ(%น้ำมัน 17)	4.56	3.99	4.83	6.02	5.48	4.30
น้ำมันปาล์มดิบ	28.96	24.33	29.10	36.59	31.58	25.62
น้ำมันปาล์มบริสุทธิ์ (Bulk)	38.22	30.19	33.05	43.03	36.51	29.82
5.2 มาเลเซีย						
น้ำมันปาล์มดิบ	28.56	21.96	27.02	32.63	29.65	22.15
น้ำมันปาล์มบริสุทธิ์	32.65	24.08	28.31	35.10	31.13	24.59

6. สภาพปัญหา/สาเหตุ

1) การผลิต ผลผลิตเฉลี่ยต่ำ ต้นทุนการผลิตสูง เนื่องจากพันธุ์ปาล์มคุณภาพต่ำ พื้นที่ไม่เหมาะสม ปุ๋ยราคาสูงขึ้น ผู้ปลูกปาล์ม 90% เป็นเกษตรกรรายย่อย ขาดการจัดการที่ดี ปริมาณผลผลิตออกสู่ตลาด ไม่สม่ำเสมอ ทำให้การพยากรณ์ผลผลิตคาดเคลื่อน ส่งผลต่อแผนการบริหารจัดการอุตสาหกรรมน้ำมันปาล์มและการกำหนดมาตรการในการดูแลเกษตรกรและผู้บริโภค

2) การนำเข้า-ส่งออก มีการนำเข้าเพื่อส่งออก การถ่วงน้ำหนัก (ตั้งแต่ปี 48-ปัจจุบัน) ซึ่งกระทบต่อตลาดส่งออกน้ำมันส่วนเกิน ส่วนการส่งออกมีความสามารถในการแข่งขันต่ำ เนื่องจากราคาในประเทศสูง

3) การค้าในประเทศ โรงสกัดฯ มีกำลังผลิตส่วนเกิน 50% แข่งขันซื้อสูงจึงมีการตัดปาล์มดิบและปัญหาการลักลอบนำเข้า ยังมีอยู่ส่งผลกระทบต่อราคาในประเทศ

7. มาตรการบริหารจัดการทั้งระบบตั้งแต่ปี 2546

มติคณะรัฐมนตรี วันที่ 8 และ 22 เม.ย.46 เห็นชอบให้หน่วยงานที่เกี่ยวข้องดำเนินการแก้ไขปัญหาปาล์มน้ำมันอย่างเป็นระบบ ตามที่กระทรวงพาณิชย์เสนอพร้อมให้แต่งตั้งคณะกรรมการแก้ไขปัญหาปาล์มน้ำมันอย่างเป็นระบบโดยมีรัฐมนตรีว่าการกระทรวงพาณิชย์เป็นประธาน เพื่อทำหน้าที่กำหนดมาตรการและบริหารจัดการแก้ไขปัญหาปาล์มน้ำมัน ทั้งระบบอย่างต่อเนื่อง

ทั้งนี้ คณะรัฐมนตรี ได้มีมติเมื่อวันที่ 10 มิ.ย.51 เห็นชอบให้แต่งตั้งคณะกรรมการนโยบายปาล์มน้ำมันแห่งชาติ (กนป.) ตามระเบียบสำนักนายกรัฐมนตรีว่าด้วยคณะกรรมการนโยบายปาล์มน้ำมันแห่งชาติ พ.ศ.2551 ประกาศเมื่อวันที่ 12 มิ.ย.51 โดยมีนายกรัฐมนตรีหรือรองนายกรัฐมนตรีที่ได้รับมอบหมาย เป็นประธาน มีอำนาจหน้าที่ในการกำหนดนโยบายและแผนการบริหารพัฒนาอย่างเป็นระบบครบวงจร ส่งผลให้คณะกรรมการแก้ไขปัญหาปาล์มน้ำมันอย่างเป็นระบบลดบทบาทลง แต่ยังคงดำเนินการอย่างต่อเนื่อง ดังนี้

1) วางระบบการนำเข้าอย่างรัดกุม

(1) ภายใต้ WTO ภาษีในโควตา 20% ปริมาณ 4,860 ตันให้ อคส.เป็นผู้นำเข้า ภาษีนอกโควตา 143% ไม่จำกัดปริมาณ

(2) ภายใต้ AFTA ตั้งแต่ปี 2553 ภาษี 0% โดยจะให้มีการบริหารการนำเข้าน้ำมันปาล์มตามมาตรการเดิมที่ใช้มา (ให้ อคส.เป็นผู้นำเข้า) เพื่อไม่ให้ขัดต่อพันธกรณีและมิให้มีการเปิดตลาดส่งผลกระทบต่อเกษตรกรภายในประเทศ โดยคณะกรรมการ กนป.เป็นผู้พิจารณามาตรการที่จะรองรับผลกระทบจากการเปิดตลาดเสรี AFTA เช่น กำหนดผู้นำเข้า ปริมาณ ชนิด ช่วงเวลาการนำเข้า และมาตรการนำเข้าอื่น ๆ

(3) การนำเข้าเพื่อส่งออก (นอกโควตา WTO) กำหนดให้ผู้นำเข้าต้องรับซื้อผลผลิตในประเทศเพื่อส่งออกด้วย 1 ส่วน ก่อนนำเข้า 1 ส่วนและต้องส่งออกน้ำมันปาล์มไปต่างประเทศเป็นปริมาณไม่น้อยกว่า 2 เท่าของปริมาณนำเข้า ภายใน 30 วัน โดยกำหนดด่านส่งออกน้ำมันปาล์มที่นำเข้าไว้เฉพาะ 4 ด่าน ตามมติ ครม. เมื่อ 22 เม.ย.46 (ด่านแม่สอด แม่สาย สังขละบุรี และ ท่าเรือกรุงเทพ)

(4) การนำน้ำมันปาล์มผ่านประเทศเพื่อส่งออก (การถ่ายลำ/ผ่านแดน) ต้องขออนุญาตขนย้ายและส่งออกภายใน เวลาที่กำหนด

2) บริหารจัดการระบบการค้าในประเทศ

(1) การค้าผลปาล์มและน้ำมันปาล์ม ให้ดำเนินไปตามกลไกปกติ โดยมีมาตรการ : การแจ้งปริมาณ ให้ผู้ผลิตแจ้ง ปริมาณฯ เป็นประจำทุกเดือน ผู้นำเข้าแจ้งแผนการนำเข้าล่วงหน้าทุกเดือนแจ้งการนำเข้า จำหน่ายภายใน 7 วันนับจากวัน นำเข้า/จำหน่าย การควบคุมขนย้าย ให้ผู้ขนย้ายน้ำมันปาล์มตั้งแต่ 25 กก.ขึ้นไปต้องขออนุญาตขนย้าย การปิดป้ายรับซื้อ ให้ผู้รับซื้อผลปาล์มปิดป้ายแสดงราคารับซื้อผลปาล์มโดยระบุชั้นคุณภาพและให้รับซื้อไม่ต่ำกว่าราคาแสดงที่ป้ายและขอ ความร่วมมือโรงงานสกัดและโรงกลั่นน้ำมันปาล์มให้รับซื้อผลปาล์มและน้ำมันปาล์มให้สอดคล้องกันทั้งระบบอย่างเหมาะสม การพัฒนาคุณภาพ ประชาสัมพันธ์ให้เกษตรกรพัฒนาคุณภาพผลปาล์ม

(2) การตรวจสอบและกำกับดูแลโดยจังหวัด : มีคณะทำงานแก้ไขปัญหาปาล์มน้ำมันอย่างเป็นทางการระดับจังหวัด คณะทำงานตรวจสอบคุณภาพผลปาล์มประจำจังหวัด เพื่อทำหน้าที่ดำเนินมาตรการตามนโยบายที่กำหนดและใกล้ชิดกับ ปัญหาคุณภาพผลปาล์มที่เกิดขึ้นจากการซื้อขาย

(3) ตรวจสอบป้องกันการลักลอบนำเข้าและกำกับดูแลขนย้ายถ่ายลำ-ผ่านแดนน้ำมันปาล์ม โดยขอความร่วมมือ จังหวัดต้นทางและจังหวัดที่ติดชายแดนประเทศกำกับดูแลการขนย้ายน้ำมันปาล์มในประเทศอย่างเคร่งครัดเพื่อกำกับดูแลมิให้ มีการนำมามาหมุนเวียนจำหน่ายในประเทศ

(4) การบริหารจัดการของกลาง มติคณะกรรมการแก้ไขปัญหาปาล์มน้ำมันฯ (24 พค.47) เห็นชอบให้กรมศุลกากร ส่งมอบน้ำมันปาล์มของกลางให้แก่หน่วยงานราชการ/มูลนิธิที่นำไปใช้ผลิตพลังงานทดแทนและให้ รวม.พจน. (ประธาน) อนุมัติ เป็นคร่าว ๆ ไป ซึ่งได้อนุมัติแล้ว 24 ครั้ง รวมปริมาณ 490,722 กก. (พ.ค.47-พ.ย.55)

3) จัดการผลผลิตส่วนเกิน ประสานแจ้งกระทรวงพลังงานทราบปริมาณน้ำมันปาล์มคงเหลือรายเดือนเพื่อสนับสนุน การนำน้ำมันปาล์มไปผลิตไบโอดีเซล

8. สถานการณ์

1) ในเดือน พ.ย.55 ราคาซื้อผลปาล์ม ณ หน้าโรงงาน (17%) ปรับตัวลดลงมาก ตามราคาน้ำมันดิบที่ลดลง ตามราคาตลาดโลก ประกอบกับปริมาณสต็อกน้ำมันปาล์มอยู่ในระดับสูง และผลผลิตปาล์มน้ำมันออกสู่ตลาดมาก ทั้งนี้ ราคาน้ำมันปาล์มในตลาดโลกเคลื่อนไหวอยู่ในระดับต่ำต่อเนื่อง ซึ่งส่งผลต่อราคา ดังนี้

บาท : กก.		พ.ย.54	ก.ย.55	พ.ย.55	%Δ
ไทย	ผลปาล์ม (%น้ำมัน17)	5.13	4.30	4.21	-2.09
	น้ำมันปาล์มดิบ	30.81	25.62	25.30	-1.25
	น้ำมันปาล์มบริสุทธิ์	35.32	30.68	29.82	-2.80
	น้ำมันพืชปาล์ม ปลีก 1 ลิตร(ขวด)	42.00	39.64	39.82	+0.45
มาเลเซีย	น้ำมันปาล์มดิบ	30.41	23.02	22.15	-3.78
	น้ำมันปาล์มบริสุทธิ์	32.77	24.86	24.59	-1.09

2) แนวโน้ม คาดว่าราคาผลปาล์มและน้ำมันปาล์มจะมีเคลื่อนไหวผันผวนตามภาวะอุปสงค์อุปทาน คาดว่าราคาอาจจะ ปรับสูงขึ้นตามความต้องการบริโภคและพลังงานที่เพิ่มขึ้น

~~~~~

สำนักส่งเสริมการค้าสินค้าเกษตร  
กรมการค้าภายใน  
ธันวาคม 2555

Ag ๑๖: ราคาสินค้า / ปาล์ม ปี ๕๕ - ปาล์ม พ.ย. ๕๕



AG38 D. ราคา : ปาล์ม (51 รายเดือนปาล์ม 45-50-สิ่งอื่น)

หน่วย : บาท/กก.

| ปี/เดือน                                                                    | ม.ค.  | ก.พ.  | มี.ค. | เม.ย. | พ.ค.  | มิ.ย. | ก.ค.  | ส.ค.  | ก.ย.  | ต.ค.  | พ.ย.  | ธ.ค.  | เฉลี่ย |
|-----------------------------------------------------------------------------|-------|-------|-------|-------|-------|-------|-------|-------|-------|-------|-------|-------|--------|
| <b>1. ผลปาล์มทะเลทราย คุณภาพน้ำมัน 17% (หน้าโรงงานสกัดฯ แหล่งผลิตสำคัญ)</b> |       |       |       |       |       |       |       |       |       |       |       |       |        |
| 2550                                                                        | 3.27  | 3.35  | 3.29  | 3.52  | 4.27  | 4.71  | 4.50  | 4.38  | 4.34  | 4.70  | 5.00  | 5.54  | 4.24   |
| 2551                                                                        | 6.05  | 5.37  | 4.96  | 5.10  | 4.42  | 5.70  | 5.95  | 4.46  | 3.84  | 2.93  | 2.88  | 3.06  | 4.56   |
| 2552                                                                        | 3.68  | 4.19  | 3.14  | 3.62  | 4.70  | 4.60  | 3.79  | 4.22  | 3.71  | 3.43  | 4.09  | 4.65  | 3.99   |
| 2553                                                                        | 4.15  | 3.92  | 3.87  | 3.63  | 3.80  | 4.23  | 4.35  | 5.01  | 5.22  | 5.67  | 6.70  | 7.40  | 4.83   |
| 2554                                                                        | 9.27  | 8.49  | 5.72  | 5.68  | 6.01  | 5.91  | 5.19  | 5.60  | 5.49  | 4.38  | 5.13  | 5.39  | 6.02   |
| 2555                                                                        | 5.47  | 6.09  | 6.17  | 6.23  | 5.66  | 5.72  | 6.14  | 5.44  | 4.80  | 4.30  | 4.21  |       | 5.48   |
| <b>2. น้ำมันปาล์มดิบ (ขายส่งถึงโรงกลั่น) ณ ตลาด กทม.</b>                    |       |       |       |       |       |       |       |       |       |       |       |       |        |
| 2550                                                                        | 18.63 | 18.84 | 19.02 | 21.82 | 25.29 | 26.45 | 25.47 | 24.30 | 24.79 | 27.49 | 29.80 | 31.47 | 24.45  |
| 2551                                                                        | 35.98 | 35.02 | 34.95 | 33.15 | 33.53 | 36.26 | 34.61 | 25.87 | 22.52 | 17.02 | 18.32 | 20.32 | 28.96  |
| 2552                                                                        | 23.51 | 26.13 | 21.78 | 24.16 | 27.51 | 26.50 | 22.72 | 24.56 | 22.65 | 21.48 | 24.00 | 26.90 | 24.33  |
| 2553                                                                        | 26.36 | 25.73 | 25.92 | 25.43 | 25.66 | 25.61 | 25.38 | 27.49 | 27.95 | 31.01 | 38.91 | 43.80 | 29.10  |
| 2554                                                                        | 58.20 | 57.07 | 36.00 | 36.21 | 36.28 | 34.38 | 30.00 | 31.30 | 30.18 | 28.14 | 30.81 | 30.49 | 36.59  |
| 2555                                                                        | 31.68 | 33.05 | 34.71 | 35.90 | 32.86 | 32.79 | 35.08 | 31.46 | 28.89 | 25.62 | 25.30 |       | 31.58  |
| <b>3. น้ำมันปาล์มบริสุทธิ์ Bulk (ขายส่งถึงผู้ซื้อ)</b>                      |       |       |       |       |       |       |       |       |       |       |       |       |        |
| 2550                                                                        | 22.98 | 23.46 | 23.16 | 25.68 | 29.60 | 32.22 | 31.28 | 30.02 | 29.22 | 31.94 | 34.92 | 36.57 | 29.25  |
| 2551                                                                        | 42.31 | 42.62 | 43.21 | 41.37 | 41.77 | 44.23 | 43.95 | 38.14 | 34.01 | 30.04 | 27.63 | 29.34 | 38.22  |
| 2552                                                                        | 32.08 | 34.04 | 31.51 | 31.29 | 32.78 | 30.80 | 27.55 | 28.91 | 28.69 | 26.62 | 27.43 | 30.58 | 30.19  |
| 2553                                                                        | 31.07 | 29.45 | 30.21 | 30.21 | 30.11 | 29.04 | 29.07 | 31.68 | 32.27 | 33.29 | 42.09 | 48.10 | 33.05  |
| 2554                                                                        | 57.45 | 63.28 | 53.00 | 45.88 | 42.50 | 39.64 | 35.87 | 36.50 | 35.86 | 34.50 | 35.32 | 36.50 | 43.03  |
| 2555                                                                        | 36.50 | 36.50 | 38.26 | 38.50 | 38.50 | 38.60 | 40.50 | 38.00 | 35.70 | 30.68 | 29.82 |       | 36.51  |
| <b>4. สเตียร์บริสุทธิ์/ไฮปาล์ม Bulk (ขายส่งถึงผู้ซื้อ)</b>                  |       |       |       |       |       |       |       |       |       |       |       |       |        |
| 2550                                                                        | 16.13 | 16.13 | 16.20 | 18.63 | 22.06 | 25.98 | 25.13 | 24.43 | 22.96 | 26.72 | 28.43 | 29.29 | 22.67  |
| 2551                                                                        | 31.91 | 32.83 | 34.57 | 32.53 | 33.03 | 34.08 | 34.01 | 28.75 | 22.19 | 16.69 | 14.48 | 14.70 | 27.48  |
| 2552                                                                        | 15.35 | 17.66 | 18.26 | 22.42 | 26.65 | 27.57 | 25.60 | 24.10 | 23.73 | 21.01 | 23.31 | 25.99 | 22.64  |
| 2553                                                                        | 26.25 | 25.74 | 26.54 | 26.39 | 26.19 | 26.06 | 25.73 | 27.40 | 27.95 | 30.68 | 37.86 | 42.96 | 29.15  |
| 2554                                                                        | 55.19 | 57.30 | 40.84 | 34.18 | 34.81 | 33.42 | 29.68 | 31.44 | 30.40 | 28.35 | 30.95 | 31.01 | 36.46  |
| 2555                                                                        | 31.86 | 33.28 | 35.12 | 36.55 | 33.63 | 33.09 | 35.57 | 31.94 | 29.86 | 26.34 | 26.43 |       | 32.15  |
| <b>5. น้ำมันปาล์มดิบ (ซื้อขายในมาเลเซีย)</b>                                |       |       |       |       |       |       |       |       |       |       |       |       |        |
| 2550                                                                        | 19.73 | 19.65 | 19.78 | 22.42 | 25.31 | 26.19 | 25.89 | 25.00 | 25.64 | 28.26 | 29.92 | 29.91 | 24.81  |
| 2551                                                                        | 32.65 | 35.90 | 36.29 | 34.14 | 35.24 | 36.51 | 34.51 | 26.91 | 23.26 | 16.98 | 15.00 | 15.37 | 28.56  |
| 2552                                                                        | 18.13 | 18.47 | 19.80 | 24.45 | 26.63 | 23.49 | 20.55 | 23.26 | 21.55 | 21.09 | 22.10 | 24.05 | 21.96  |
| 2553                                                                        | 24.46 | 24.84 | 25.64 | 25.55 | 25.27 | 24.85 | 24.85 | 27.37 | 27.01 | 27.94 | 31.45 | 35.02 | 27.02  |
| 2554                                                                        | 37.39 | 38.00 | 34.53 | 33.50 | 34.13 | 32.82 | 31.10 | 31.22 | 30.07 | 28.12 | 30.41 | 30.27 | 32.63  |
| 2555                                                                        | 32.12 | 32.04 | 33.55 | 35.34 | 32.34 | 29.63 | 30.28 | 28.68 | 27.02 | 23.02 | 22.15 |       | 29.65  |
| <b>6. น้ำมันปาล์มบริสุทธิ์ Bulk (ตลาดส่งออก F.O.B. มาเลเซีย)</b>            |       |       |       |       |       |       |       |       |       |       |       |       |        |
| 2550                                                                        | 20.70 | 20.87 | 21.01 | 24.07 | 26.83 | 27.42 | 27.20 | 27.14 | 28.00 | 29.98 | 31.96 | 31.98 | 26.43  |
| 2551                                                                        | 35.07 | 38.64 | 41.98 | 40.42 | 40.85 | 41.19 | 38.87 | 30.90 | 26.66 | 20.18 | 18.27 | 18.74 | 32.65  |
| 2552                                                                        | 21.28 | 21.52 | 22.54 | 26.97 | 28.29 | 25.44 | 22.45 | 25.01 | 23.28 | 22.82 | 23.79 | 25.56 | 24.08  |
| 2553                                                                        | 25.77 | 26.12 | 26.58 | 26.45 | 26.07 | 25.83 | 26.11 | 29.27 | 28.58 | 29.66 | 32.93 | 36.37 | 28.31  |
| 2554                                                                        | 38.60 | 39.65 | 36.64 | 35.58 | 36.66 | 35.47 | 34.39 | 34.62 | 32.98 | 30.51 | 32.77 | 33.29 | 35.10  |
| 2555                                                                        | 33.74 | 33.59 | 34.84 | 36.18 | 33.26 | 30.69 | 31.50 | 30.22 | 28.96 | 24.86 | 24.59 |       | 31.13  |

ปริมาณส่งออกและนำเข้าน้ำมันปาล์ม

หน่วย : ตัน

|                                                                                                    | ม.ค.   | ก.พ.   | มี.ค.  | เม.ย.  | พ.ค.   | มิ.ย.  | ก.ค.   | ส.ค.   | ก.ย.   | ต.ค.   | พ.ย.   | ธ.ค.   | รวม     |
|----------------------------------------------------------------------------------------------------|--------|--------|--------|--------|--------|--------|--------|--------|--------|--------|--------|--------|---------|
| <b>1. ปริมาณส่งออกน้ำมันปาล์มดิบ (ปี 50 HS. 1511.1000.000 , 1511.9010.000 , ปี 55 HS. 1511.10)</b> |        |        |        |        |        |        |        |        |        |        |        |        |         |
| 2550                                                                                               | 10,799 | 30,426 | 32,877 | 25,374 | 4,095  | 2,590  | 400    | 27,527 | 25,967 | 37,255 | 24,503 | 14     | 221,826 |
| 2551                                                                                               | 73     | 1,708  | 29,044 | 30,096 | 57,462 | 19,648 | 37,246 | 40,297 | 39,775 | 26,933 | 5,921  | 19     | 288,222 |
| 2552                                                                                               | 128    | 0      | -      | 63     | 24,242 | 4,353  | 20     | 84     | -      | 24,509 | 13,893 | -      | 67,292  |
| 2553                                                                                               | 75     | 0      | 6,002  | 8,402  | 5,250  | 126    | 63     | 12,687 | 23,549 | 9,469  | 210    | 168    | 66,001  |
| 2554                                                                                               | 101    | 168    | 3      | 14,024 | 6,603  | 9,118  | 49,083 | 67,480 | 57,337 | 56,056 | 53,670 | 18,067 | 331,710 |
| 2555                                                                                               | 42,451 | 52,163 | 1,997  | 19,005 | 34,564 | 123    | 22,136 | 2,023  | 2,317  | 19,110 |        |        | 195,887 |
| <b>2. ปริมาณส่งออกน้ำมันปาล์มบริสุทธิ์ (ปี 50 HS.1511.9090.000 , ปี 55 HS. 1511.90)</b>            |        |        |        |        |        |        |        |        |        |        |        |        |         |
| 2550                                                                                               | 3,875  | 3,929  | 3,544  | 7,527  | 6,693  | 5,451  | 4,412  | 6,174  | 5,323  | 5,923  | 4,116  | 4,273  | 61,239  |
| 2551                                                                                               | 4,199  | 3,852  | 5,511  | 6,236  | 10,382 | 7,321  | 4,460  | 8,340  | 4,887  | 4,019  | 7,954  | 4,958  | 72,119  |
| 2552                                                                                               | 3,029  | 3,221  | 3,791  | 3,634  | 2,418  | 4,056  | 4,609  | 2,707  | 4,578  | 6,173  | 4,547  | 3,787  | 46,551  |
| 2553                                                                                               | 3,959  | 4,298  | 5,467  | 4,870  | 7,208  | 5,739  | 5,314  | 4,250  | 5,534  | 5,082  | 2,083  | 1,524  | 55,328  |
| 2554                                                                                               | 950    | 864    | 1,832  | 3,281  | 4,110  | 4,090  | 6,644  | 4,481  | 8,465  | 4,325  | 2,878  | 8,216  | 50,137  |
| 2555                                                                                               | 6,034  | 6,230  | 6,336  | 4,038  | 5,380  | 6,178  | 4,348  | 6,443  | 5,274  | 10,739 |        |        | 60,999  |
| <b>3. ปริมาณนำเข้าน้ำมันปาล์มดิบ (ปี 50 HS. 1511.1000.000 , 1511.9010.000 , ปี 55 HS 1511.10)</b>  |        |        |        |        |        |        |        |        |        |        |        |        |         |
| 2551                                                                                               | 57     | 28,484 | -      | -      | -      | -      | -      | -      | -      | 0.002  | 0.19   | -      | 28,541  |
| 2552                                                                                               | -      | -      | -      | 7      | -      | -      | -      | 30     | -      | -      | -      | -      | 37      |
| 2553                                                                                               | -      | -      | -      | -      | -      | 17     | -      | -      | -      | -      | -      | -      | 17      |
| 2554                                                                                               | 29,929 | -      | 29,864 | -      | -      | -      | -      | -      | -      | -      | -      | -      | 59,793  |
| 2555                                                                                               | -      | -      | -      | -      | -      | -      | -      | -      | -      | -      | -      | -      | -       |
| <b>4. ปริมาณนำเข้าน้ำมันปาล์มบริสุทธิ์ (ปี 50 HS.1511.9090.000 , ปี HS 1511.90)</b>                |        |        |        |        |        |        |        |        |        |        |        |        |         |
| 2550                                                                                               | 106    | 96     | 60     | 228    | 225    | 200    | 32     | 116    | 76     | 64     | 104    | 4      | 1,310   |
| 2551                                                                                               | 392    | 279    | 264    | 0.2    | 0.02   | 0.02   | 0.00   | 0.05   | -      | -      | -      | 208    | 1,144   |
| 2552                                                                                               | 315    | 623    | 316    | 0.2    | -      | -      | 0.38   | 0.08   | -      | -      | 0.04   | -      | 1,254   |
| 2553                                                                                               | -      | 18     | 10     | 27     | 9      | 0.46   | 15     | 18     | 0.20   | 0.01   | 315    | 669    | 1,081   |
| 2554                                                                                               | 913    | 1,031  | 12     | 14     | 0.18   | 14     | 0.08   | 16     | 1,990  | 21     | -      | 2,502  | 6,512   |
| 2555                                                                                               | 3,172  | 35     | 35     | 0.031  | 10,045 | -      | 1,003  | 28,886 | 1,000  | 18     |        |        | 44,194  |
| <b>5. ปริมาณถ่ายลำ-ผ่านแดนน้ำมันปาล์มบริสุทธิ์ (ผ่านจากมาเลเซีย-ไปประเทศที่สาม)</b>                |        |        |        |        |        |        |        |        |        |        |        |        |         |
| 2550                                                                                               | 1,452  | 1,254  | -      | 370    | 230    | 655    | 320    | 485    | 398    | 404    | 348    | 710    | 6,624   |
| 2551                                                                                               | 1,182  | 1,126  | 798    | 987    | 960    | 1,020  | 1,260  | 1,455  | 1,697  | 1,051  | 3,685  | 4,311  | 19,531  |
| 2552                                                                                               | 5,081  | 7,743  | 7,224  | 3,573  | 1,523  | 4,992  | 5,779  | 1,499  | 4,570  | 7,243  | 5,353  | 8,023  | 62,603  |
| 2553                                                                                               | 16,583 | 5,707  | 9,462  | 8,982  | 11,141 | 7,855  | 623    | 1,285  | 1,178  | 1,624  | 3,490  | 4,567  | 72,497  |
| 2554                                                                                               | 5,837  | 5,660  | 6,939  | 9,772  | 9,883  | 5,055  | 3,976  | 4,619  | 5,407  | 4,903  | 4,005  | 3,952  | 70,007  |
| 2555                                                                                               | 3,806  | 4,824  | 6,487  | 5,612  | 6,860  | 8,986  | 7,510  | 5,435  | 4,397  | 8,052  |        |        | 61,970  |

## มะพร้าวผลแก่

## 1. ผลผลิต : ล้านตัน

|                       | ปี 2550 | ปี 2551 | ปี 2552 | ปี 2553 | ปี 2554 | ปี 2555 | % Δ    |
|-----------------------|---------|---------|---------|---------|---------|---------|--------|
|                       | (พ.ย.)  |         |         |         |         |         |        |
| 1.1 โลก พืชน้ำมันรวม  | 403.54  | 391.35  | 396.52  | 445.13  | 456.65  | 441.07  | -4.01  |
| เมล็ดถั่วเหลือง       | 236.23  | 219.56  | 211.64  | 261.09  | 264.68  | 236.22  | -10.04 |
| เนื้อมะพร้าวแห้ง      | 5.27    | 5.72    | 5.88    | 5.88    | 6.02    | 5.54    | -7.97  |
| : ฟิลิปปินส์          | 2.20    | 2.50    | 2.52    | 2.52    | 2.80    | 2.30    | -17.86 |
| : อินโดนีเซีย         | 1.44    | 1.50    | 1.60    | 1.60    | 1.46    | 1.48    | +1.37  |
| 1.2 ไทย มะพร้าวผลแก่  | 1.722   | 1.484   | 1.381   | 1.298   | 1.055   | 1.057   | +0.19  |
| เป็น เนื้อมะพร้าวแห้ง | 0.344   | 0.296   | 0.275   | 0.269   | 0.218   | 0.219   | +0.14  |

## 2. ต้นทุน/ผลผลิตเฉลี่ยของไทย

|                            | ปี 2550 | ปี 2551 | ปี 2552 | ปี 2553 | 2554 | ปี 2555 |
|----------------------------|---------|---------|---------|---------|------|---------|
| 2.1 ต้นทุนเฉลี่ยทั่วประเทศ |         |         |         |         |      |         |
| : (บาท/กก.)                | 2.05    | 2.54    | 2.77    | 2.77    | 3.95 | 4.95    |
| : (บาท/ผล)                 | 2.56    | 3.17    | 3.46    | 3.46    | 4.94 | 6.19    |
| 2.2 ผลผลิตเฉลี่ยทั่วประเทศ |         |         |         |         |      |         |
| : (กก./ไร่)                | 1,077   | 966     | 929     | 864     | 782  | 756     |
| : (ผล/ไร่)                 | 862     | 773     | 743     | 691     | 626  | 605     |

## 3. สัดส่วนการใช้มะพร้าวผลในประเทศ

ใช้เพื่อการบริโภคโดยตรงในครัวเรือน 60 % เข้าโรงงานกะทิและอื่นๆ 35% ทำเนื้อแห้งเข้าสู่โรงงานผลิตน้ำมันมะพร้าว 5 %

## แหล่งผลิตสำคัญ ปี 2554

|                   | พื้นที่ให้ผล (ไร่) | ผลผลิต (ตัน) | เฉลี่ย (กก./ไร่) | % ผลผลิต |
|-------------------|--------------------|--------------|------------------|----------|
| จ.ประจวบคีรีขันธ์ | 423,594            | 301,264      | 711              | 29       |
| จ.ชุมพร           | 210,159            | 200,101      | 952              | 19       |
| จ.สุราษฎร์ธานี    | 201,622            | 119,981      | 595              | 11       |
| จ.ชลบุรี          | 64,423             | 101,252      | 1,572            | 10       |
| จ.นครศรีธรรมราช   | 99,215             | 82,815       | 835              | 8        |
| จ.ปัตตานี         | 81,279             | 50,448       | 621              | 4        |
| จ.อื่นๆ           | 269,667            | 199,457      | 740              | 19       |
| ทั่วประเทศ        | 1,349,959          | 1,055,318    | 782              | 100      |

## 4. การนำเข้า - ส่งออก : ตัน

|            |                        | ปี 2551 | ปี 2552 | ปี 2553 | ปี 2554 | ปี 2555<br>(ม.ก.-ต.ก.) |
|------------|------------------------|---------|---------|---------|---------|------------------------|
| 4.1 นำเข้า | มะพร้าวผล (แก่)+ อื่นๆ | 790     | 300     | 3,027   | 111,611 | 26,938                 |
|            | มะพร้าวฝอย             | 286     | 398     | 764     | 4,965   | 2,253                  |
|            | เนื้อมะพร้าวแห้ง       | 13      | 546     | 0.009   | 0.073   | 5                      |
|            | น้ำมัน(ทั้งหมด)        | 2,275   | 1,870   | 27,667  | 13,963  | 7,002                  |
| 4.2 ส่งออก | มะพร้าวผล (อ่อน)+แก่   | 31,401  | 30,263  | 33,250  | 31,667  | 40,456                 |
|            | มะพร้าวฝอย             | 288     | 1,680   | 1,515   | 3,941   | 27,54                  |
|            | เนื้อมะพร้าวแห้ง       | 1,054   | 339     | 5       | 67      | 3                      |
|            | น้ำมัน(ทั้งหมด)        | 5,530   | 1,419   | 798     | 1,209   | 499                    |

ประเทศคู่ค้า ส่งออกฝอยบราซิล (45%) ส่งออกน้ำมัน ลาว(39%) พม่า(18%) นำเข้าน้ำมันมะพร้าว เวียดนาม(21%) อินโดนีเซีย (67%) นำเข้ามะพร้าวผล: อินโดฯ(99%) นำเข้าเนื้อมะพร้าวฝอย ฟิลิปปินส์(18%) เวียดนาม(37%) อินโดนีเซีย(31%) ส่งออกกะทิ อเมริกา (35%)

## 5. ราคา

|                               |        | ปี 2551 | ปี 2552 | ปี 2553 | ปี 2554 | ปี 2555<br>(ม.ก.-พ.ย.) |
|-------------------------------|--------|---------|---------|---------|---------|------------------------|
| 5.1 ณ แหล่งผลิต               |        |         |         |         |         |                        |
| มะพร้าวผลใหญ่ทั้งเปลือก(สศก.) | บาท/ผล | 5.96    | 5.81    | 6.49    | 13.28   | 6.47                   |
| จ. ประจวบคีรีขันธ์            | ”      | 8.72    | 6.36    | 11.49   | 17.33   | 6.75                   |
| จ. สุราษฎร์ธานี               | ”      | 7.16    | 5.09    | 7.69    | 15.59   | 6.46                   |
| เนื้อมะพร้าวแห้ง 90% (สศก.)   | บาท/กก | 16.02   | 14.89   | 13.23   | 17.96   | 13.92                  |
| จ. ประจวบคีรีขันธ์            | ”      | 17.09   | 13.99   | 14.63   | 25.93   | 13.95                  |
| จ. สุราษฎร์ธานี               | ”      | 15.38   | 12.71   | 12.49   | 16.30   | 12.73                  |
| 5.2 ตลาด กทม. ขายส่ง          |        |         |         |         |         |                        |
| มะพร้าวผลใหญ่ปอกเปลือก        | บาท/ผล | 12.18   | 11.14   | 14.81   | 23.84   | 13.81                  |
| เนื้อมะพร้าวขาว               | บาท/กก | 19.77   | 14.61   | 22.09   | 38.99   | 22.67                  |
| เนื้อมะพร้าวแห้ง 90%          | บาท/กก | 18.25   | 15.42   | 14.60   | 27.07   | 11.28                  |
| น้ำมันมะพร้าวดิบ              | ”      | 38.27   | 30.08   | 29.92   | 58.71   | 39.49                  |
| น้ำมันมะพร้าวบริสุทธิ์ (ปีป)  | ”      | 46.40   | 32.72   | 44.54   | 66.74   | 52.28                  |

## 6. สถานการณ์ ปี 2555

6.1 โลก ปี 2555 คาดว่าจะมีผลผลิตมะพร้าวเนื้อแห้งอยู่ที่ 5.54 ล้านตัน ลดลง ร้อยละ 7.97 โดย อินโดนีเซียผลผลิตเพิ่มขึ้น 1.37 % ฟิลิปปินส์ผลผลิตลดลง 17.86 %

6.2 ไทย ปี 2555 ผลผลิตมะพร้าวอยู่ที่ 1.057 ล้านตัน เพิ่มขึ้นจากปี 2554 ร้อยละ 0.19 และสภาพอากาศที่แปรเปลี่ยนไปทำให้ช่วงเวลาผลผลิตมะพร้าวออกมากในช่วงมกราคม – สิงหาคม 55 ประกอบ กับ ช่วง พฤษจิกายน 54 – พฤษภาคม 55 เป็นช่วงเวลานำเข้ามะพร้าวภายใต้กรอบ AFTA อีกทั้งส่งออกน้ำกะทิ

ได้น้อยลง จากภาวะเศรษฐกิจโลกชะลอตัว รง.กะทิลดกำลังการผลิตทำให้ราคามะพร้าวอ่อนตัวลงมาก

|                                        | พ.ย.54 | ต.ค.55 | พ.ย.55 | % $\Delta$ |
|----------------------------------------|--------|--------|--------|------------|
| มะพร้าวผลใหญ่เกษตรกรขายได้(บาท/ผล)     | 12.76  | 3.34   | 3.36   | +0.60      |
| จ. ประจวบคีรีขันธ์                     | 14.20  | 4.20   | 4.88   | +16.19     |
| จ. สุราษฎร์ธานี                        | 19.60  | 3.00   | 3.00   | 0.00       |
| เนื้อแห้ง 90% เกษตรกรขายได้ (บาท/กก.)  | 18.43  | 11.63  | 10.30  | -11.44     |
| จ. ประจวบคีรีขันธ์                     | 22.50  | 10.40  | 10.00  | -3.85      |
| จ. สุราษฎร์ธานี                        | 17.60  | 12.00  | 12.00  | 0.00       |
| มะพร้าวผลปอกเปลือก กทม. (บาท/ผล)       | 25.77  | 8.50   | 9.03   | +6.24      |
| เนื้อมะพร้าวขาวโรงงานรับซื้อ (บาท/กก.) | 36.50  | 20.00  | 20.00  | 0.00       |
| น้ำมันมะพร้าวดิบ กทม. (บาท/กก.)        | 54.50  | 31.50  | 31.50  | 0.00       |

## 7. การแก้ไขปัญหาหาราคามะพร้าว

### 7.1 การแก้ไขปัญหาหาราคามะพร้าวปี 2555

7.1.1 กรมการค้าภายในจัดประชุมหารือร่วมกับสำนักงานเศรษฐกิจการเกษตร โรงงานผลิตน้ำกะทิ เมื่อวันที่ 27 กรกฎาคม 2555 สรุปแนวทางแก้ไขปัญหา ดังนี้

(1) ยกระดับราคามะพร้าวผล โดยโรงงานผลิตน้ำกะทิพร้อมให้ความร่วมมือในการผลักดันราคามะพร้าวให้สูงขึ้น โดยประกาศราคารับซื้อเนื้อมะพร้าวขาวสูงขึ้นนำตลาดจากปัจจุบันรับซื้อที่ราคา กก. ละ 14 บาท/กก. ปรับเพิ่มสูงขึ้นอีก 2 บาท/กก. เป็น 16 บาท/กก. ในสัปดาห์แรก (6 ส.ค.55) และปรับเพิ่มทุกสัปดาห์ ๆ ละ 1 บาท/กก. จนถึงวันที่ 3 กันยายน 2555 เป็น 20 บาท/กก. ซึ่งทำให้ราคามะพร้าวผลปัจจุบันมีแนวโน้มปรับตัวสูงขึ้น

(2) ให้จังหวัดแหล่งผลิตกำกับดูแลส่วนเหลือการตลาดของล้ง ให้กำหนดราคารับซื้อเนื้อมะพร้าวขาวและมะพร้าวผลจากเกษตรกร ให้สอดคล้องกับราคาเนื้อมะพร้าวขาวที่โรงงานกะทิรับซื้อ โดยให้ล้งหักค่าใช้จ่ายในการรับซื้อ/แปรรูปเนื้อมะพร้าวขาวในอัตรา กก.ละ 4 บาท ซึ่งเป็นค่าใช้จ่ายที่เหมาะสม เนื่องจากล้งจะมีรายได้จากการขายผลพลอยได้อื่นในการแปรรูปเพิ่มขึ้น ได้แก่ กะลา 300 กรัม ผิวมะพร้าวสีน้ำตาลในรูปสด 120 กรัม โดยกระทรวงพาณิชย์ได้ออกประกาศคณะกรรมการ กกร. กำหนดราคารับซื้อเนื้อมะพร้าวขาวและมะพร้าวผลเป็นราคาแนะนำ เมื่อ 7 ส.ค.55

(3) ให้ผู้รวบรวมท้องถิ่น (ล้ง) ปรับลดเพิ่มส่วนเหลือการตลาดในการรับซื้อเนื้อมะพร้าวขาวจากเกษตรกรจาก กก.ละ 6-7 บาท ให้เหลือไม่เกิน กก.ละ 4 บาท ซึ่งเป็นอัตราปกติทางการค้า เพื่อให้ราคามะพร้าวผลที่เกษตรกรได้รับอยู่ในระดับที่ใกล้เคียงและเป็นสัดส่วนตามราคาเนื้อมะพร้าวขาว

\*\*กรณีโรงงานกะทิรับซื้อเนื้อมะพร้าวขาวกก.ละ 14 บาท ล้งจะรับซื้อจากเกษตรกร กก.ละ 6-7 บาท คิดเป็นราคามะพร้าวผลละ 2.67-3 บาท (มะพร้าว 3 ผล แปรรูปได้เนื้อมะพร้าวขาว 1 กก.) หากหักส่วนเหลือการตลาดกก.ละ 4 บาท เกษตรกรจะขายมะพร้าวได้ผลละ 3.33 บาท

7.1.2 สำนักงานเศรษฐกิจการเกษตร(1) ดำเนินการประชุมคณะกรรมการพืชน้ำมันและน้ำมันพืช ในวันที่ 6 สิงหาคม 2555 พิจารณาแนวทางช่วยเหลือเกษตรกรผู้ปลูกมะพร้าวเพื่อเสนอ คชก.

(2) คณะกรรมการ คชก.ได้มีการประชุมเมื่อ 27 สิงหาคม 2555 อนุมัติเงินจากกองทุนรวมฯ จำนวน 66.87 ล้านบาท ตามข้อเสนอของคณะกรรมการพืชน้ำมันและน้ำมันพืชให้กระทรวงเกษตรและสหกรณ์ ไปดำเนินการแก้ไขปัญหาหาราคามะพร้าวตกต่ำตามโครงการรักษาเสถียรภาพราคามะพร้าวปี 2555 ดังนี้

(2.1) ประสานโรงงานน้ำมันมะพร้าว/ผู้รวบรวม เพื่อรับซื้อเนื้อมะพร้าวแห้งจากเกษตรกร กลุ่มหรือสถาบันเกษตรกร ในแหล่งผลิต 10 จังหวัด ปริมาณเป้าหมาย 9,000 ตัน ในราคารับซื้อเนื้อมะพร้าวแห้ง

ความขึ้น 5 % ณ จุดรับซื้อ กก.ละ 21 บาท และให้ผู้ประกอบการที่เข้าร่วมโครงการรับซื้อเนื้อมะพร้าวแห้ง ความขึ้น 5 % ณ หน้าโรงงาน กก.ละ 15 บาท

(2.2) ภาครัฐจ่ายชดเชยส่วนต่างระหว่างราคาราคาเป้าหมายรับซื้อกับราคาหน้าโรงงานให้เกษตรกร กลุ่ม/สถาบันเกษตรกรไม่เกิน กก.ละ 6 บาท กรณีราคาหน้าโรงงานปรับสูงขึ้นให้ปรับอัตราชดเชยส่วนต่างตามที่เกิดขึ้นจริง

(2.3) ระยะเวลารับซื้อถั่วเขียว – พฤศจิกายน 2555

ผลการดำเนินการ มีจังหวัดแหล่งผลิตมะพร้าว 8 จังหวัด เข้าร่วมโครงการ ได้แก่ ประจวบคีรีขันธ์ ชุมพร สุราษฎร์ธานี นครศรีธรรมราช ปัตตานี สมุทรสงคราม ราชบุรี และชลบุรี รับซื้อเนื้อมะพร้าวแห้งไปแล้ว 6,797.838 ตัน คิดเป็นร้อยละ 75.53 ของเป้าหมาย เกษตรกรพึงพอใจ สนใจเข้าร่วมโครงการสำนักงานเศรษฐกิจการเกษตร กระทรวงเกษตรและสหกรณ์ มีหนังสือถึงประธาน คชก.ขอขยายเวลาโครงการ

## 7.2 มาตรการแก้ไขปัญหาในอดีต 7.2.1 ปี 2543

มติคณะกรรมการ คชก. เมื่อ 10 พ.ค.43, 15 มิ.ย.43, 5 ก.ย.43 และ 1 พ.ย.43 อนุมัติ

๑ เงินทุนหมุนเวียนปลอดดอกเบี้ย จำนวน 170 ล้านบาท ให้ อคส. แทรกแซงรับซื้อเนื้อมะพร้าวแห้ง 90% จากเกษตรกร สถาบันเกษตรกร เพื่อจำหน่ายต่อไป

๑ กำหนดราคาเป้าหมายนำเนื้อมะพร้าวแห้ง 90% (ทับสะเก) กก.ละ 10.74 บาท ส่วนแหล่งผลิตอื่นให้กำหนดโดยเทียบเคียงจากฐานราคาเป้าหมายนำเนื้อมะพร้าวแห้ง 90% (ทับสะเก) ด้วยวิธีคำนวณราคาในแต่ละจังหวัดเพิ่ม-ลดได้ตามสัดส่วนราคาตลาดและคุณภาพสินค้า

๑ ปรับลดราคาแทรกแซงรับซื้อเนื้อมะพร้าวแห้ง 90% (ทับสะเก) เหลือ กก.ละ 7.64 บาท สำหรับแหล่งผลิตอื่นให้ปรับเพิ่ม-ลดตามสัดส่วนราคาตลาดและคุณภาพสินค้า

๑ ระยะเวลารับซื้อ มิ.ย.-พ.ย.43

๑ ระยะเวลาโครงการ มิ.ย.43-ก.พ.44

● ประกาศ อคส. เมื่อ 30 มิ.ย.43 (มติคชก. 15 มิ.ย.43) \*\* ประกาศอคส. เมื่อ 10 พ.ย.43 (มติคชก. 1 พ.ย.43)

### ผลการดำเนินงาน

| การรับซื้อ-ขาย | ปริมาณ (ตัน) | ราคาซื้อ (บาท/กก.) | มูลค่า (ล้านบาท) |
|----------------|--------------|--------------------|------------------|
| จ.ประจวบฯ      | 5,396        | 10.74* , 7.64**    | 56.21            |
| จ.ชุมพร        | 5,719        | 10.00 , 7.11       | 55.57            |
| จ.นครศรีฯ      | 4,135        | 9.37 , 6.67        | 38.50            |
| จ.สุราษฎร์ธานี | 5,295        | 9.37 , 6.67        | 48.87            |
| รวม            | 20,545       | 9.89 , 7.02        | 199.15           |

### การจำหน่าย อคส. ปรมูลจำหน่ายภายในประเทศทั้งหมด

| สรุปการซื้อ-ขาย              | ปริมาณ (ตัน) | ราคาเฉลี่ย(บาท/กก.) | มูลค่า (ล้านบาท) |
|------------------------------|--------------|---------------------|------------------|
| การรับซื้อ ( มิ.ย. – พ.ย.43) | 20,545       | 9.69                | 199.15           |
| การจำหน่าย (ก.ย.43 – ก.พ.44) | 20,545       | 4.37                | 89.76            |
| ขาดทุนราคา                   | -            | 5.32                | 109.39           |
| ค่าใช้จ่ายทั้งสิ้น           | -            | 0.35                | 7.24             |
| ต้นทุนทั้งโครงการ            | -            | 5.67                | 116.63           |

### 7.2.2 ปี 2544

มติคณะกรรมการ คชก. เมื่อ 22 มี.ค.44 1) อนุมัติเงินทุนจำนวน 125 ล้านบาท ให้ อคส. ดำเนินการแทรกแซงตลาดรับซื้อเนื้อมะพร้าวแห้ง 90% จากเกษตรกรรายย่อยแล้วส่งออก หรือจำหน่ายให้กับผู้ซื้อเพื่อนำไปส่งออก หรือสกัดน้ำมันมะพร้าวแล้วส่งออกทันที ปริมาณแทรกแซง 20,000 ตัน 2) กำหนดราคาเป้าหมายนำเนื้อมะพร้าวแห้ง 90% (ทับสะเก) กก.ละ 8.00 บาท และราคารับซื้อเนื้อมะพร้าวแห้ง 90% (ทับสะเก) กก.ละ 6.00 บาท สำหรับแหล่งผลิตอื่นให้กำหนดโดยเทียบเคียงจากฐานราคาเป้าหมายนำเนื้อมะพร้าวแห้ง 90%(ทับสะเก) ด้วยวิธีคำนวณราคาในแต่ละจังหวัด เพิ่ม-ลด ได้ตามสัดส่วนราคาตลาดและคุณภาพสินค้า 3) ระยะเวลารับซื้อ มี.ค.-ส.ค.44 4) ระยะเวลาโครงการ มี.ค.-ต.ค.44

ผลการดำเนินงาน เนื่องจากราคาเนื้อมะพร้าวแห้ง 90% มีแนวโน้มสูงขึ้นใกล้เคียงกับราคารับซื้อที่ คชก.กำหนด (กก.ละ 6.00 บาท) จึงได้ชะลอการรับซื้อไว้จนถึงสิ้นสุดระยะเวลาโครงการเดือน ต.ค.44 เนื่องจากราคาอยู่ในเกณฑ์ดี

7.2.3 การแก้ไขปัญหาให้มีมะพร้าวเพียงพอต่อความต้องการใช้ในปี 2553 กรมการค้าภายในได้จัดประชุมผู้เกี่ยวข้อง (30 พฤศจิกายน 53) มติที่ประชุม กำหนดแนวทางแก้ไขปัญหา ดังนี้ 1) ระยะสั้น กรมการค้าต่างประเทศเร่งรัดดำเนินการนำประกาศกระทรวงพาณิชย์ เรื่อง การนำเมล็ดถั่วเหลือง มะพร้าว เนื้อมะพร้าวแห้ง และน้ำมันมะพร้าว เข้ามาในราชอาณาจักรตามความตกลงเขตการค้าเสรีอาเซียน และประกาศกรมการค้าต่างประเทศ เรื่องหลักเกณฑ์วิธีการ และเงื่อนไขในการขอและการออกหนังสือรับรองผลการได้รับสิทธิในการยกเว้นภาษีทั้งหมดหรือบางส่วน ลงในราชกิจจานุเบกษา เพื่อให้สามารถนำเข้ามะพร้าวภายใต้กรอบ AFTA ได้ทันในช่วงปลายเดือนธันวาคม 53 ซึ่งอัตราอากรภายใต้กรอบ AFTA มะพร้าวผล มะพร้าวฝอย น้ำมันมะพร้าว ไม่จำกัดปริมาณนำเข้า ภาษี 0% เนื้อมะพร้าวแห้งไม่จำกัดปริมาณนำเข้า ภาษี 5 % 2) ระยะยาว (1) เสนอคณะกรรมการพืชน้ำมันและน้ำมันพืชพิจารณากำหนดแผนการส่งเสริมการปลูกมะพร้าวให้เป็นรูปธรรม เพื่อรองรับนโยบายส่งเสริมครัวไทยสู่ครัวโลก (2) กรมวิชาการเกษตรประสานเวียดนาม พม่า ขอให้ส่งรายการศัตรูพืชและการบริหารจัดการการกำจัดศัตรูพืช เพื่อให้กรมวิชาการวิเคราะห์ความเสี่ยง ซึ่งจะช่วยให้ไทยมีแหล่งนำเข้าเพิ่มขึ้น ขณะนี้มีประเทศที่ผ่านการวิเคราะห์ความเสี่ยงจากกรมวิชาการเกษตรเพียงประเทศเดียวคืออินโดนีเซีย (3) กรมส่งเสริมการเกษตรส่งเสริมการขยายการผลิตมะพร้าว โดยสนับสนุนมะพร้าวพันธุ์ดีที่ให้ผลผลิตสูง คุณภาพดีเพื่อทดแทนมะพร้าวพันธุ์ดั้งเดิม

#### ผลการดำเนินการแก้ไขปัญหามะพร้าว

1) การนำเข้ามะพร้าว กรมการค้าต่างประเทศได้ดำเนินการนำประกาศกระทรวงพาณิชย์ และประกาศของกรมการค้าต่างประเทศเรื่องการนำเข้ามะพร้าวภายใต้กรอบ AFTA ปี 2554 ลงประกาศในราชกิจจานุเบกษาแล้ว เมื่อวันที่ 23 ธันวาคม 2553 สำหรับปี 2555 กรอบ WTO มะพร้าวผล มีผู้ขึ้นทะเบียนเป็นผู้นำเข้ามะพร้าวผลภายใต้กรอบ WTO นอกโควตา 9 ราย ขึ้นทะเบียนเป็นผู้นำเข้ามะพร้าวฝอย นอกโควตา 7 ราย ขึ้นทะเบียนเป็นผู้นำเข้าน้ำมันมะพร้าว นอกโควตา 5 ราย ส่วนการนำเข้าในโควตา WTO รอการพิจารณาของคณะกรรมการพืชน้ำมันและน้ำมันพืช ส่วนการนำเข้าภายใต้กรอบ AFTA สินค้ามะพร้าว มีผู้ขึ้นทะเบียนเป็นผู้นำเข้า 18 ราย มะพร้าวฝอย มีผู้ขึ้นทะเบียนเป็นผู้นำเข้า 5 ราย น้ำมันมะพร้าวมีผู้ขึ้นทะเบียนเป็นผู้นำเข้า ภายใต้กรอบ FTA 7 ราย

2) การวิเคราะห์ความเสี่ยงศัตรูพืชและการบริหารจัดการการกำจัดศัตรูพืช กรมวิชาการเกษตรได้วิเคราะห์ความเสี่ยงศัตรูพืชของมะพร้าวผลของ ประเทศมาเลเซีย เวียดนาม อินโดนีเซีย และเสนอผ่าน

อนุกรรมการด้านการนำเข้าสิ่งต้องห้ามเพื่อการค้าและเพื่อกิจการอื่นแล้ว และนำเสนอผ่านคณะกรรมการกักพืชแล้ว ขณะนี้กรมวิชาการเกษตรได้ประกาศกำหนดเงื่อนไขการนำเข้ามะพร้าวจากสาธารณรัฐสังคมนิยมเวียดนาม มาเลเซีย และ สาธารณรัฐอินโดนีเซีย พ.ศ. 2554 ลงวันที่ 27 เมษายน 2554 และได้ลงประกาศในราชกิจจานุเบกษาแล้ว ดังนั้นธุรกิจโรงงานแปรรูปมะพร้าว ประสงค์จะนำเข้าผลมะพร้าวแก่เปลือกเนื้อมะพร้าวสด เนื้อมะพร้าวแห้ง จะต้องดำเนินการให้เป็นไปตามเงื่อนไขในการนำเข้าตามประกาศของกรมวิชาการเกษตรด้วย ส่วนการส่งเสริมการขยายการผลิตมะพร้าว กรมส่งเสริมการเกษตรจะได้ยกร่างโครงการเพิ่มประสิทธิภาพการผลิตมะพร้าวเพื่อเสนอกระทรวงเกษตรและสหกรณ์พิจารณาต่อไป

3) การแก้ไขผลผลิตมะพร้าวไม่เพียงพอกับความต้องการใช้ ในประเทศ กระทรวงเกษตรและสหกรณ์ได้แต่งตั้งคณะกรรมการจัดทำยุทธศาสตร์มะพร้าว ประกอบด้วย หัวหน้ากลุ่มภารกิจด้านส่งเสริมและพัฒนาเกษตรกรและระบบสหกรณ์ เป็นประธาน อธิบดีกรมส่งเสริมการเกษตร เป็นรองประธาน กรรมการประกอบด้วย หัวหน้าส่วนราชการ หรือ ผู้แทนจาก สำนักงานประมง กรมพัฒนาที่ดิน กรมวิชาการเกษตร กรมส่งเสริมสหกรณ์ สำนักงานเศรษฐกิจการเกษตร กรมการค้าต่างประเทศ กรมการค้าภายใน สำนักงานเศรษฐกิจอุตสาหกรรม ธนาคารเพื่อการเกษตรและสหกรณ์การเกษตร นายกษมาคมชาวสวนมะพร้าวแห่งประเทศไทย ประธานกรรมการสหกรณ์ชาวสวนมะพร้าวประจวบคีรีขันธ์ จำกัด และ ภาคเอกชนที่เกี่ยวข้อง โดยมี ผู้อำนวยการสำนักส่งเสริมและจัดการสินค้าเกษตร กรมส่งเสริมการเกษตร เป็นกรรมการและเลขานุการ ผู้แทนสำนักงานเศรษฐกิจการเกษตร เป็นกรรมการและผู้ช่วยเลขานุการ ผู้เชี่ยวชาญด้านส่งเสริมและจัดการการผลิตไม้ผล ไม้ยืนต้น และยางพารา กรมส่งเสริมการเกษตร เป็นกรรมการและผู้ช่วยเลขานุการ เพื่อยกร่างยุทธศาสตร์มะพร้าวปี 2555 – 2559 ขณะนี้ได้ยกร่างยุทธศาสตร์มะพร้าวเสร็จสิ้นแล้ว และได้มีการส่งร่างยุทธศาสตร์ให้ฝ่ายเลขานุการ คณะกรรมการพืชน้ำมันและน้ำมันพืช เพื่อเสนอคณะกรรมการชุดดังกล่าวพิจารณาต่อไป

## 8. มาตรการรองรับการเปิดตลาด สินค้ามะพร้าว

### 8.1 การเปิดตลาดภายใต้ AFTA และ WTO

คณะกรรมการพืชน้ำมันและน้ำมันพืชได้กำหนดมาตรการบริหารการนำเข้าปี 2555 และ 2556 ดังนี้

#### การนำเข้าภายใต้กรอบ AFTA

- ผู้นำเข้าต้องขอหนังสือรับรองแสดงการได้รับสิทธิในการยกเว้นภาษีทั้งหมดหรือบางส่วนตามกรอบ AFTA การขอและการออกหนังสือรับรองเป็นไปตามหลักเกณฑ์ วิธีการและเงื่อนไขที่กำหนดสำหรับแต่ละสินค้า ตามประกาศกรมการค้าต่างประเทศ เรื่อง หลักเกณฑ์ วิธีการ และเงื่อนไขในการขอและการออกหนังสือรับรองแสดงการได้รับสิทธิในการยกเว้นภาษีทั้งหมดหรือบางส่วน สำหรับเมล็ดถั่วเหลือง มะพร้าว เนื้อมะพร้าวแห้ง และน้ำมันมะพร้าวที่นำเข้ามาในราชอาณาจักรตามความตกลงเขตการค้าเสรีอาเซียน พ.ศ. 2553
- ต้องเป็นผู้ขึ้นทะเบียนเป็นผู้นำเข้ากับกรมการค้าต่างประเทศ
- กำหนดช่วงเวลานำเข้าภายใต้ AFTA เดือน พ.ย. 55 - พ.ค. 56 และ พ.ย. 56 - พ.ค. 57

| การเปิดตลาดนำเข้ามะพร้าวและผลิตภัณฑ์ ปี 2555-2556 |             |      |              |      |               |      |
|---------------------------------------------------|-------------|------|--------------|------|---------------|------|
|                                                   | AFTA        |      | WTO ใน โควตา |      | WTO นอก โควตา |      |
|                                                   | ปริมาณ      | อากร | ปริมาณ       | อากร | ปริมาณ        | อากร |
| มะพร้าวผล                                         | ยกเลิกโควตา | 0%   | 2,317 ตัน    | 20 % | ไม่ผูกพัน     | 54%  |
| มะพร้าวเป็นฝอย                                    | ยกเลิกโควตา | 0%   | 110 ตัน      | 20%  | ไม่ผูกพัน     | 54%  |
| น้ำมันมะพร้าว                                     | ยกเลิกโควตา | 0%   | 410 ตัน      | 20%  | ไม่ผูกพัน     | 52%  |
| เนื้อมะพร้าวแห้ง                                  | ยกเลิกโควตา | 5%   | 1,157 ตัน    | 20%  | ไม่ผูกพัน     | 36%  |

**การบริหารการนำเข้าในโควตา WTO**

- ผู้นำเข้าต้องขอหนังสือรับรองจาก กรมการค้าต่างประเทศ โดยผู้นำเข้าต้องมีคุณสมบัติ
  - 1) นิติบุคคลและเป็นโรงงานที่ใช้มะพร้าวเป็นวัตถุดิบในการผลิตของตนเอง
  - 2) เปิดดำเนินการกิจการอยู่ในปัจจุบัน
  - 3) มีประวัตินำเข้าย้อนหลัง 3 ปี (เฉพาะมะพร้าวฝอย)
- กำหนดช่วงเวลาในการนำเข้าใน โควตา WTO เดือน พ.ย.55- พ.ค.56 และ พ.ย.56 – พ.ค. 57 (เว้นมะพร้าวฝอย ให้นำเข้าได้ตลอดทั้งปี)

- 7.2 เพิ่มประสิทธิภาพการค้าในประเทศ ให้ผู้ซื้อปิดป้ายแสดงราคารับซื้อมะพร้าวผล เนื้อมะพร้าวแห้ง
- 8.2 เพิ่มประสิทธิภาพการค้าในประเทศ ให้ผู้ซื้อปิดป้ายแสดงราคารับซื้อมะพร้าวผล เนื้อมะพร้าวแห้ง เพื่อให้เกิดความเป็นธรรมแก่เกษตรกร

สำนักส่งเสริมการค้าสินค้าเกษตร กรมการค้าภายใน

11 ธันวาคม 2555



ราคามะพร้าวผลและผลิตภัณฑ์ (ณ แหล่งผลิต และ กทม.)

AG07 : มะพร้าว 151 F : ราคา (sh แหล่งผลิต กทม)

|                                                                                             | ม.ค.    | ก.พ.    | มี.ค.   | เม.ย.   | พ.ค.    | มิ.ย.   | ก.ค.    | ต.ค.    | ก.ย.    | ต.ค.    | พ.ย.    | ธ.ค.    | เฉลี่ย | เฉลี่ย  |
|---------------------------------------------------------------------------------------------|---------|---------|---------|---------|---------|---------|---------|---------|---------|---------|---------|---------|--------|---------|
| <b>1. ราคามะพร้าวผลแก่ ผลใหญ่ทั้งเปลือก (ที่เกษตรกรขายได้ เฉลี่ยทั้งประเทศ) 1/ : บาท/ผล</b> |         |         |         |         |         |         |         |         |         |         |         |         |        |         |
| ปี 2548                                                                                     | 4.35    | 4.57    | 4.61    | 4.44    | 4.30    | 4.05    | 3.90    | 3.92    | 3.83    | 4.30    | 4.92    | 6.15    | 4.45   | 4.05    |
| ปี 2549                                                                                     | 6.96    | 7.01    | 7.29    | 7.09    | 6.26    | 5.73    | 5.16    | 4.38    | 4.32    | 4.76    | 5.86    | 5.57    | 5.87   | 5.10    |
| ปี 2550                                                                                     | 5.50    | 5.42    | 4.78    | 4.53    | 4.24    | 3.86    | 3.55    | 3.25    | 3.32    | 3.61    | 4.07    | 4.50    | 4.22   | 3.64    |
| ปี 2551                                                                                     | 4.45    | 4.47    | 5.51    | 6.08    | 6.28    | 6.11    | 5.92    | 6.13    | 6.18    | 6.47    | 6.94    | 6.99    | 5.96   | 6.18    |
| ปี 2552                                                                                     | 6.73    | 6.36    | 6.35    | 6.54    | 6.41    | 5.62    | 5.47    | 5.32    | 5.07    | 5.29    | 5.28    | 5.27    | 5.81   | 5.53    |
| ปี 2553                                                                                     | 5.22    | 5.31    | 5.76    | 5.88    | 5.71    | 5.82    | 5.65    | 5.72    | 6.19    | 6.54    | 8.15    | 11.90   | 6.49   | 5.94    |
| ปี 2554                                                                                     | 13.48   | 14.36   | 14.73   | 14.26   | 14.15   | 13.63   | 13.04   | 12.30   | 12.07   | 12.16   | 12.76   | 12.45   | 13.28  | 12.89   |
| ปี 2555                                                                                     | 12.83   | 12.45   | 10.46   | 8.59    | 6.21    | 4.21    | 3.21    | 3.15    | 3.38    | 3.34    | 3.36    |         | 6.47   | 3.92    |
| <b>2. ราคามะพร้าวแห้ง 90% (ที่เกษตรกรขายได้ เฉลี่ยทั้งประเทศ) 1/ : บาท/กก.</b>              |         |         |         |         |         |         |         |         |         |         |         |         |        |         |
| ปี 2548                                                                                     | 10.23   | 9.79    | 9.07    | 9.64    | 9.62    | 9.24    | 9.17    | 9.34    | 8.56    | 8.52    | 8.47    | 9.90    | 9.30   | 9.08    |
| ปี 2549                                                                                     | 9.64    | 11.03   | 11.09   | 11.03   | 11.23   | 11.18   | 10.62   | 10.64   | 10.43   | 10.46   | 10.47   | 10.51   | 10.69  | 10.76   |
| ปี 2550                                                                                     | 10.70   | 10.82   | 10.63   | 10.58   | 10.33   | 10.67   | 11.53   | 11.97   | 11.68   | 11.05   | 10.91   | 12.45   | 11.11  | 11.21   |
| ปี 2551                                                                                     | 13.29   | 13.98   | 15.27   | 15.31   | 15.35   | 15.75   | 16.94   | 17.44   | 17.18   | 16.70   | 17.00   | 17.93   | 16.01  | 16.56   |
| ปี 2552                                                                                     | 17.74   | 15.18   | 15.45   | 15.73   | 16.02   | 15.90   | 15.75   | 14.99   | 14.10   | 13.00   | 12.24   | 12.54   | 14.89  | 14.96   |
| ปี 2553                                                                                     | 12.71   | 12.34   | 12.49   | 12.54   | 12.60   | 12.57   | 12.14   | 12.33   | 13.53   | 14.61   | 15.43   | 15.81   | 13.26  | 12.96   |
| ปี 2554                                                                                     | 16.52   | 17.96   | 18.86   | 18.92   | 18.16   | 17.55   | 17.83   | 17.65   | 14.25   | 17.98   | 18.43   | 18.41   | 17.71  | 17.24   |
| ปี 2555                                                                                     | 18.15   | 18.25   | 16.72   | 16.48   | 14.93   | 12.23   | 11.70   | 12.42   | 10.36   | 11.63   | 10.3    |         | 13.92  | 12.21   |
| <b>3. ราคามะพร้าวผลใหญ่ ปอกเปลือก (ขายส่ง ณ ตลาด กทม.) 2/ : บาท/ผล</b>                      |         |         |         |         |         |         |         |         |         |         |         |         |        |         |
| ปี 2548                                                                                     | 8.03    | 8.75    | 8.64    | 7.72    | 7.07    | 6.35    | 6.83    | 7.64    | 8.02    | 10.75   | 14.57   | 14.73   | 9.09   | 7.78    |
| ปี 2549                                                                                     | 15.99   | 16.25   | 15.33   | 13.13   | 12.28   | 10.93   | 9.30    | 9.25    | 9.33    | 10.89   | 12.66   | 12.04   | 12.28  | 10.33   |
| ปี 2550                                                                                     | 11.75   | 11.45   | 10.01   | 8.76    | 8.03    | 7.27    | 6.75    | 6.75    | 6.75    | 7.09    | 8.25    | 8.25    | 8.43   | 7.11    |
| ปี 2551                                                                                     | 8.25    | 9.08    | 10.70   | 11.47   | 11.83   | 10.39   | 10.73   | 11.55   | 14.00   | 15.95   | 16.15   | 16.05   | 12.18  | 12.41   |
| ปี 2552                                                                                     | 14.10   | 13.36   | 13.05   | 12.75   | 11.92   | 10.34   | 10.05   | 9.75    | 9.48    | 9.39    | 9.75    | 9.75    | 11.14  | 10.16   |
| ปี 2553                                                                                     | 10.10   | 10.53   | 12.64   | 13.13   | 11.65   | 10.86   | 10.91   | 13.20   | 15.98   | 20.04   | 24.24   | 24.38   | 14.81  | 13.77   |
| ปี 2554                                                                                     | 24.89   | 26.55   | 25.75   | 25.34   | 24.13   | 21.98   | 20.78   | 20.18   | 19.86   | 24.38   | 25.77   | 26.50   | 23.84  | 21.89   |
| ปี 2555                                                                                     | 26.30   | 23.45   | 18.34   | 15.68   | 13.10   | 11.21   | 9.31    | 8.50    | 8.5     | 8.50    | 9.03    |         | 13.81  | 9.85    |
| <b>4. ราคามะพร้าวขาว (ณ โรงงานกะทิสด กทม.) 2/ : บาท/กก.</b>                                 |         |         |         |         |         |         |         |         |         |         |         |         |        |         |
| ปี 2548                                                                                     | 10.83   | 12.4    | 12.90   | 12.99   | 11.43   | 10.25   | 10.25   | 10.64   | 10.89   | 13.85   | 21.24   | 22.61   | 13.36  | 11.22   |
| ปี 2549                                                                                     | 23.25   | 23.49   | 24.08   | 21.69   | 20.50   | 19.55   | 14.13   | 13.50   | 13.50   | 15.26   | 19.36   | 19.17   | 18.96  | 16.07   |
| ปี 2550                                                                                     | 18.08   | 16.98   | 14.03   | 12.50   | 11.70   | 10.05   | 9.28    | 9.25    | 8.78    | 9.16    | 10.75   | 11.08   | 11.80  | 9.70    |
| ปี 2551                                                                                     | 12.49   | 15.10   | 17.23   | 17.86   | 18.78   | 18.77   | 18.75   | 19.16   | 23.00   | 25.91   | 25.50   | 24.70   | 19.77  | 20.73   |
| ปี 2552                                                                                     | 18.70   | 16.91   | 17.31   | 17.25   | 15.31   | 14.07   | 13.85   | 13.01   | 12.48   | 11.92   | 12.25   | 12.25   | 14.61  | 13.44   |
| ปี 2553                                                                                     | 12.95   | 14.03   | 18.36   | 19.44   | 18.59   | 17.93   | 17.74   | 19.69   | 23.00   | 30.45   | 36.36   | 36.50   | 22.09  | 21.23   |
| ปี 2554                                                                                     | 39.70   | 43.50   | 43.50   | 43.50   | 42.56   | 41.50   | 39.18   | 33.14   | 31.95   | 36.40   | 36.50   | 36.50   | 38.99  | 37.46   |
| ปี 2555                                                                                     | 36.50   | 34.16   | 27.91   | 24.56   | 20.60   | 17.21   | 14.17   | 15.14   | 19.14   | 20.00   | 20.00   |         | 22.67  | 17.71   |
| <b>5. ราคามะพร้าวแห้ง 90% (I โรงงานที่บ่มน้ำมันมะพร้าวปริมาตร) 2/ : บาท/กก.</b>             |         |         |         |         |         |         |         |         |         |         |         |         |        |         |
| ปี 2548                                                                                     | 11.29   | 11.06   | 11.97   | 12.17   | 12.15   | 12.15   | 12.31   | 11.82   | 11.26   | 12.20   | 12.40   | 12.56   | 11.95  | 11.98   |
| ปี 2549                                                                                     | 12.94   | 13.11   | 13.15   | 13.15   | 13.15   | 13.15   | 13.15   | 13.15   | 13.09   | 13.05   | 13.11   | 13.15   | 13.11  | 13.12   |
| ปี 2550                                                                                     | 13.25   | 13.41   | 13.10   | 13.07   | 13.20   | 13.02   | 12.70   | 12.65   | 12.57   | 13.01   | 13.60   | 13.90   | 13.12  | 12.86   |
| ปี 2551                                                                                     | 15.26   | 15.62   | 17.23   | 17.44   | 18.22   | 19.79   | 21.39   | 19.43   | 19.07   | 19.20   | 18.55   | 17.75   | 18.25  | 19.52   |
| ปี 2552                                                                                     | 16.04   | 15.18   | 16.19   | 16.25   | 16.95   | 16.85   | 16.18   | 15.59   | 14.77   | 13.75   | 13.60   | 13.63   | 15.42  | 15.68   |
| ปี 2553                                                                                     | 13.85   | 13.95   | 14.07   | 14.10   | 14.25   | 14.43   | 14.84   | 15.71   | 16.18   | ขาดตลาด | ขาดตลาด | ขาดตลาด | 14.60  | 15.08   |
| ปี 2554                                                                                     | 26.21   | 27.50   | 27.50   | ขาดตลาด | ขาดตลาด | ขาดตลาด | ขาดตลาด | ขาดตลาด | ขาดตลาด | ขาดตลาด | ขาดตลาด | ขาดตลาด | 27.07  | #DIV/0! |
| ปี 2555                                                                                     | ขาดตลาด | ขาดตลาด | ขาดตลาด | ขาดตลาด | ขาดตลาด | ขาดตลาด | 12.12   | 10.77   | 10.5    | 11.50   | 11.50   |         | 11.28  | 11.22   |
| <b>6. ราคาน้ำมันมะพร้าวดิบ (ขายส่งตลาดกทม.) 2/ : บาท/กก.</b>                                |         |         |         |         |         |         |         |         |         |         |         |         |        |         |
| ปี 2548                                                                                     | 21.33   | 20.49   | 23.14   | 23.63   | 23.48   | 23.59   | 23.79   | 22.70   | 21.33   | 23.16   | 23.45   | 23.88   | 22.83  | 23.01   |
| ปี 2549                                                                                     | 25.21   | 27.17   | 27.59   | 27.59   | 27.36   | 26.92   | 25.46   | 24.25   | 24.05   | 23.60   | 23.83   | 24.55   | 25.63  | 25.27   |
| ปี 2550                                                                                     | 25.75   | 27.76   | 27.09   | 27.30   | 28.04   | 28.92   | 27.09   | 27.09   | 27.15   | 29.25   | 32.57   | 33.18   | 28.43  | 27.92   |
| ปี 2551                                                                                     | 36.33   | 36.88   | 38.12   | 38.40   | 39.34   | 41.07   | 44.68   | 40.02   | 37.24   | 36.51   | 35.72   | 34.92   | 38.27  | 39.81   |
| ปี 2552                                                                                     | 33.18   | 31.47   | 31.92   | 32.50   | 33.53   | 32.92   | 31.02   | 29.68   | 28.57   | 25.70   | 25.09   | 25.36   | 30.08  | 30.24   |
| ปี 2553                                                                                     | 26.58   | 27.09   | 27.70   | 28.25   | 28.64   | 30.32   | 31.88   | 33.82   | 35.01   | ขาดตลาด | ขาดตลาด | ขาดตลาด | 29.92  | 31.93   |
| ปี 2554                                                                                     | ขาดตลาด | ขาดตลาด | ขาดตลาด | 63.50   | 65.50   | 65.09   | 61.00   | 55.26   | 54.5    | 54.50   | 54.50   | 54.50   | 58.71  | 59.31   |
| ปี 2555                                                                                     | 51.50   | 51.50   | 48.50   | 42.85   | 42.50   | 37.17   | 33.98   | 31.91   | 31.5    | 31.50   | 31.50   |         | 39.49  | 34.76   |

## ส้มเขียวหวาน

## 1. ผลผลิตและความต้องการใช้ (ตัน)

|                       | ปี 2552/53 | ปี 2553/54 | ปี 2554/55 | ปี 2555/56 |
|-----------------------|------------|------------|------------|------------|
| 1.1 ผลผลิตภายในประเทศ | 514,678    | 280,190    | 214,900    | 185,084    |
| 1.2 การใช้            | 98%        | 98%        | 98%        | 98%        |
| - บริโภคสด            | 549,212    | 309,534    | 286,860    | 259,084    |
| 1.3 นำเข้าส้มสด       |            |            |            | ม.ค.-ต.ค.  |
| - ปริมาณ (ตัน)        | 38,723     | 30,797     | 73,838     | 77,215     |
| - มูลค่า (ล้านบาท)    | 853.94     | 755.39     | 1,936      | 1,974      |
| 1.4 ส่งออกส้มสด       | 2%         | 2%         | 2%         | 2%         |
| - ปริมาณ (ตัน)        | 4,189      | 1,453      | 1,878      | 271        |
| - มูลค่า (ล้านบาท)    | 97.24      | 34.13      | 50.48      | 6.87       |

## 2. ช่วงผลผลิตออกสู่ตลาด เดือนพฤศจิกายน – กุมภาพันธ์ 70%

## 3. ราคาเกษตรกรขายได้ส้มเขียวหวาน ชนิดคละ (บาท/กก.)

## 3.1 ส้มสายน้ำผึ้ง

|                            |       |       |       |   |
|----------------------------|-------|-------|-------|---|
| - เฉลี่ยทั้งปี (พ.ย.-ต.ค.) | 22.94 | 24.30 | 27.25 | - |
| - เฉลี่ยออกมาก (พ.ย.-ก.พ.) | 19.55 | 24.30 | 27.25 | - |

## 3.2 ส้มเขียวหวาน

|                            |       |       |       |       |
|----------------------------|-------|-------|-------|-------|
| - เฉลี่ยทั้งปี (พ.ย.-ต.ค.) | 25.34 | 28.62 | 31.78 | 30.00 |
| - เฉลี่ยออกมาก (พ.ย.-ก.พ.) | 21.43 | 24.72 | 26.70 | 30.00 |

## 4. สถานการณ์

## 4.1 การผลิต

1) ผลผลิตส้มเขียวหวาน ปี 2555/56 มีปริมาณ 185,084 ตัน ลดลงจากปีที่ผ่านมา ร้อยละ 13.87 เนื่องจากเกษตรกรหันไปปลูกพืชชนิดอื่นแทน เช่น มันสำปะหลัง ข้าว กล้ายไข่ ยางพารา ประกอบกับประสบกับปัญหาสภาพอากาศแปรปรวน

2) การเพาะปลูกส้มมีมากในแถบภาคเหนือ ได้แก่ เชียงใหม่ (38%) สุโขทัย (30%) จังหวัดกำแพงเพชร (11%) เชียงราย (6%) แพร่ (5%)

3) ช่วงที่ผลผลิตออกสู่ตลาดมาก คือ ระหว่างเดือน พ.ย. – ก.พ. ประมาณร้อยละ 70 ของผลผลิตทั้งปี

#### 4.2 การตลาด

- 1) การบริโภค ผลผลิตส้มเขียวหวานส่วนใหญ่ร้อยละ 98 บริโภคภายในประเทศในรูปของผลสด ส่วนที่เหลือร้อยละ 2 ส่งออกและแปรรูปเป็นผลิตภัณฑ์ต่างๆ เล็กน้อย เช่น น้ำส้ม แยม ฯลฯ
- 2) สัดส่วนออกสู่ตลาด ขณะนี้เป็นช่วงที่ผลผลิตกำลังออกสู่ตลาด ราคาอยู่ในเกณฑ์ดี โดยผลผลิตออกสู่ตลาดแล้วร้อยละ 65
- 3) ราคาจำหน่าย ราคาเกษตรกรขายได้เดือน พ.ย.2555 ส้มเขียวหวาน เฉลี่ย กก.ละ 30.00 บาท ราคาสูงกว่าราคาในช่วงเดียวกันของปีก่อน (5.36 บาท) ส่วนส้มสายน้ำผึ้งมีปริมาณออกสู่ตลาดน้อย

-----

สำนักส่งเสริมการค้าสินค้าเกษตร  
กรมการค้าภายใน  
ธันวาคม 2555  
Agri\_20/D/ส้ม/รายเดือนส้ม/ปี2555/ส้ม พ.ย.55

ราคาสัมเขี้ยวหวาน

1. ราคาเกษตรกรขายได้ส้มสายน้ำผึ้ง คณะ ณ แหล่งผลิต

หน่วย : บาท/กก.

| ปี   | ม.ค.  | ก.พ.  | มี.ค. | เม.ย. | พ.ค. | มิ.ย. | ก.ค. | ส.ค. | ก.ย. | ต.ค. | พ.ย.  | ธ.ค.  | เฉลี่ยทั้งปี<br>(พ.ย.-ต.ค.) | เฉลี่ยออกมา<br>(พ.ย.-ก.พ.) |
|------|-------|-------|-------|-------|------|-------|------|------|------|------|-------|-------|-----------------------------|----------------------------|
| 2550 | 9.10  | 8.87  | 9.12  | 15.00 | -    | -     | -    | -    | -    | -    | 10.00 | 9.70  | 10.89                       | 9.89                       |
| 2551 | 9.37  | 10.50 | 14.90 | -     | -    | -     | -    | -    | -    | -    | 12.61 | 8.66  | 8.85                        | 8.85                       |
| 2552 | 5.62  | 8.50  | -     | -     | -    | -     | -    | -    | -    | -    | 14.00 | 16.12 | 22.94                       | 19.55                      |
| 2553 | 13.75 | 34.33 | 36.50 | -     | -    | -     | -    | -    | -    | -    | 23.00 | 25.60 | 24.30                       | 24.30                      |
| 2554 | -     | -     | -     | -     | -    | -     | -    | -    | -    | -    | 35.83 | 33.83 | 27.25                       | 27.25                      |
| 2555 | 21.93 | 17.39 | -     | -     | -    | -     | -    | -    | -    | -    | -     | -     | #DIV/0!                     | #DIV/0!                    |

2. ราคาเกษตรกรขายได้ส้มเขี้ยวหวาน คณะ ณ แหล่งผลิต

หน่วย : บาท/กก.

| ปี   | ม.ค.  | ก.พ.  | มี.ค. | เม.ย. | พ.ค.  | มิ.ย. | ก.ค.  | ส.ค.  | ก.ย.  | ต.ค.  | พ.ย.  | ธ.ค.  | เฉลี่ยทั้งปี<br>(พ.ย.-ต.ค.) | เฉลี่ยออกมา<br>(พ.ย.-ก.พ.) |
|------|-------|-------|-------|-------|-------|-------|-------|-------|-------|-------|-------|-------|-----------------------------|----------------------------|
| 2550 | 9.80  | 12.28 | 11.35 | 14.20 | 15.16 | 13.75 | -     | -     | -     | 9.33  | 8.00  | 12.00 | 16.03                       | 10.85                      |
| 2551 | 11.41 | 12.00 | 12.00 | -     | 16.50 | 17.27 | 17.42 | 22.83 | 22.47 | 24.42 | 17.00 | 17.04 | 23.29                       | 15.89                      |
| 2552 | 14.00 | 15.50 | 28.40 | 29.89 | 22.25 | 25.60 | 26.62 | 23.60 | 28.62 | 31.00 | 24.37 | 21.17 | 25.34                       | 21.43                      |
| 2553 | 15.25 | 24.91 | 34.93 | 30.33 | 25.40 | 26.33 | -     | -     | -     | -     | 19.08 | 19.50 | 28.62                       | 24.72                      |
| 2554 | 27.23 | 33.08 | 32.38 | 31.28 | 25.50 | 29.87 | 27.75 | 30.80 | 33.00 | 34.00 | 24.64 | 25.00 | 31.78                       | 26.70                      |
| 2555 | 23.90 | 33.25 | 34.25 | 35.03 | 33.25 | 33.25 | 37.00 | -     | -     | 38.25 | 30.00 | -     | 30.00                       | 30.00                      |

3. ราคาขายส่งส้มเขี้ยวหวาน เบอร์ 5 ณ ตลาดกรุงเทพมหานคร

หน่วย : บาท/กก.

| ปี   | ม.ค.  | ก.พ.  | มี.ค. | เม.ย. | พ.ค.  | มิ.ย. | ก.ค.   | ส.ค.   | ก.ย.  | ต.ค.  | พ.ย.  | ธ.ค.  | เฉลี่ยทั้งปี<br>(พ.ย.-ต.ค.) | เฉลี่ยออกมา<br>(พ.ย.-ก.พ.) |
|------|-------|-------|-------|-------|-------|-------|--------|--------|-------|-------|-------|-------|-----------------------------|----------------------------|
| 2550 | 13.83 | 18.29 | 23.50 | 23.50 | 22.25 | 22.50 | 25.30  | 28.00  | 30.30 | 28.05 | 20.14 | 14.18 | 24.47                       | 16.68                      |
| 2551 | 14.30 | 18.10 | 21.05 | 23.69 | 24.71 | 22.50 | 27.19  | 35.13  | 41.64 | 31.00 | 18.55 | 14.60 | 32.98                       | 18.45                      |
| 2552 | 17.45 | 23.21 | 31.59 | 37.23 | 37.50 | 37.50 | 40.13  | 41.75  | 52.27 | 43.93 | 32.71 | 31.15 | 44.04                       | 34.62                      |
| 2553 | 32.60 | 42.03 | 44.74 | 55.15 | 47.50 | 47.50 | 47.50  | 53.42  | 53.75 | 40.43 | 32.61 | 34.73 | 54.33                       | 41.41                      |
| 2554 | 42.50 | 55.79 | 56.85 | 55.00 | 46.47 | 50.98 | 62.68  | 85.07  | 70.23 | 59.00 | 50.27 | 42.20 | 71.08                       | 46.27                      |
| 2555 | 44.73 | 47.88 | 65.60 | 77.50 | 72.50 | 78.53 | 100.68 | 117.88 | 94.38 | 60.84 | 49.64 | 45.50 | 47.57                       | 47.57                      |

14 ธ.ค.55

4. ราคาขายส่งส้มเขี้ยวหวาน เบอร์ 6 ณ ตลาดกรุงเทพมหานคร

หน่วย : บาท/กก.

| ปี   | ม.ค.  | ก.พ.  | มี.ค. | เม.ย. | พ.ค.  | มิ.ย. | ก.ค.   | ส.ค.   | ก.ย.   | ต.ค.  | พ.ย.  | ธ.ค.  | เฉลี่ยทั้งปี<br>(พ.ย.-ต.ค.) | เฉลี่ยออกมา<br>(พ.ย.-ก.พ.) |
|------|-------|-------|-------|-------|-------|-------|--------|--------|--------|-------|-------|-------|-----------------------------|----------------------------|
| 2550 | 19.67 | 24.80 | 30.00 | 30.00 | 28.73 | 28.46 | 30.85  | 33.67  | 39.98  | 34.09 | 24.93 | 18.03 | 30.49                       | 20.39                      |
| 2551 | 19.25 | 23.88 | 24.52 | 27.11 | 29.08 | 27.50 | 31.40  | 42.63  | 51.48  | 40.52 | 24.70 | 19.60 | 39.28                       | 23.54                      |
| 2552 | 21.68 | 28.16 | 37.50 | 43.20 | 43.50 | 43.50 | 45.60  | 47.75  | 62.23  | 53.89 | 39.93 | 36.50 | 52.21                       | 40.64                      |
| 2553 | 37.50 | 48.61 | 54.22 | 66.32 | 57.50 | 57.50 | 57.50  | 62.50  | 60.45  | 48.03 | 41.14 | 41.30 | 61.79                       | 46.93                      |
| 2554 | 46.10 | 59.18 | 63.37 | 62.26 | 52.36 | 57.59 | 68.95  | 93.48  | 81.80  | 74.00 | 62.27 | 61.13 | 82.93                       | 61.18                      |
| 2555 | 61.00 | 60.33 | 75.69 | 87.50 | 77.50 | 84.20 | 111.34 | 133.38 | 109.13 | 71.64 | 60.45 | 57.50 | 58.98                       | 58.98                      |

14 ธ.ค.55

ที่มา : ข้อ 1 และ 2 สำนักงานเศรษฐกิจการเกษตร

ข้อ 3 และ 4 กรมการค้าภายใน

หมายเหตุ : ส้มเขี้ยวหวานเบอร์ 5 เส้นผ่าศูนย์กลาง 6.5 - 7 ซม. เบอร์ 6 เส้นผ่าศูนย์กลาง 7 - 7.5 ซม.

สุกร

|                                       | ๒๕๕๑    | ๒๕๕๒    | ๒๕๕๓    | ๒๕๕๔    | ๒๕๕๕<br>(ประมาณการ) |
|---------------------------------------|---------|---------|---------|---------|---------------------|
| ๑. ผลผลิต (ล้านตัว) : สศก.            | ๑๒.๐๙   | ๑๑.๗๗   | ๑๒.๑๐   | ๑๑.๘๙   | ๑๒.๘๒               |
| <u>Pig Board</u>                      |         |         |         |         | ๑๓.๙๕               |
| ๒. ใช้ภายในประเทศ (ล้านตัว) : สศก.    | ๑๑.๙๐   | ๑๑.๐๗   | ๑๑.๔๙   | ๑๑.๒๙   | ๑๒.๑๘               |
| <u>Pig Board</u>                      |         |         |         |         | ๑๒.๙๙               |
| ๓. ส่งออกเนื้อสุกร - ปริมาณ (ตัน)     | ๙,๙๑๖   | ๙,๒๖๓   | ๙,๗๒๔   | ๑๑,๙๗๒  | ๑๑,๓๒๘              |
| - มูลค่า (ล้านบาท)                    | ๑,๘๔๔   | ๑,๗๕๘   | ๑,๘๙๘   | ๒,๒๙๐   | ๒,๒๓๐               |
|                                       |         |         |         |         | (ม.ก. - ต.ค.๕๕)     |
| ส่งออกสุกรมีชีวิต - ปริมาณ (ตัว)      | ๔๒๘,๑๗๐ | ๓๖๙,๙๔๕ | ๒๔๒,๘๓๑ | ๓๑๗,๐๘๕ | ๖๐๘,๐๓๗             |
| - มูลค่า (ล้านบาท)                    | ๑,๓๑๖   | ๑,๖๐๒   | ๑,๐๓๖   | ๑,๔๔๐   | ๑,๘๓๘               |
| ๔. ต้นทุนการผลิต (บาท/กก.) : สศก.     | ๕๓.๒๔   | ๔๙.๔๓   | ๕๕.๑๒   | ๖๐.๓๘   | ๕๗.๕๑ (f พ.ย.๕๕)    |
| ๕. ราคาสุกรมีชีวิตแหล่งผลิต (บาท/กก.) | ๕๔.๓๘   | ๕๗.๒๙   | ๕๘.๓๔   | ๖๕.๒๘   | ๕๖.๑๔ (พ.ย.๕๕)      |

ที่มา ผลผลิต การใช้ ต้นทุน : สศก. / ส่งออก : กรมศุลกากร / ราคา : คน.

๖. สถานการณ์ เดือนพฤศจิกายน ๒๕๕๕

ภาวะการค้ำคองตัวขึ้นหลังโรงเรียนเปิดภาคเรียนตั้งแต่ช่วงปลายเดือนตุลาคมเป็นต้นมา ส่งผลให้ราคาสุกรมีชีวิตหน้าฟาร์มปรับสูงขึ้นจาก กก.ละ ๕๒ - ๕๓ บาท เป็น ๕๗ - ๕๘ บาท (สัปดาห์ที่ ๒ ของ พ.ย.๕๕) อย่างไรก็ตาม ในช่วงกลางเดือนพฤศจิกายน ผู้เลี้ยงสุกรในบางพื้นที่ของภาคกลาง ตะวันออก ตะวันตก และตะวันออกเฉียงเหนือ เร่งระบายสุกรจำหน่ายออกสู่ตลาด เพื่อลดภาระความเสี่ยงจากโรคปากและเท้าเปื่อยที่กำลังระบาด ทำให้มีผลผลิตเข้าสู่ตลาดมาก ส่งผลให้ราคาสุกรมีชีวิตปรับลดลงเหลือ กก.ละ ๕๓ - ๕๔ บาท (ปลายเดือน พ.ย.๕๕) ทั้งนี้ ราคาสุกรมีชีวิตเฉลี่ยเดือนพฤศจิกายน สูงกว่าเดือนตุลาคม (กก.ละ ๔๙.๕๕ บาท) ร้อยละ ๑๓.๓

๗. มาตรการด้านตลาด

๗.๑ ออกประกาศสำนักงานคณะกรรมการกลางว่าด้วยราคาสินค้าและบริการ กำหนดราคาสุกรเนื้อสุกร แนะนำ เพื่อเป็นเกณฑ์โครงสร้างราคาที่เป็นธรรม ทั้งต้นน้ำ กลางน้ำ และปลายน้ำ

๗.๒ เชื่อมโยงผู้เลี้ยงสุกรจำหน่ายเนื้อหมูคุณภาพดี ราคาถูกกว่าท้องตลาดทั่วไปให้แก่ผู้บริโภคโดยตรง จุดจำหน่ายที่ประสานจัดหาให้ ได้แก่ บมจ.การบินไทย สำนักงานใหญ่ กรมศุลกากร กรมประมง และกรมการข้าว มีการจำหน่ายเนื้อหมูผ่านช่องทางดังกล่าว รวม ๔,๓๙๗ กก.

๘. แนวโน้ม เดือน ธันวาคม - มกราคม ๒๕๕๕

ราคาสุกรมีชีวิตมีแนวโน้มปรับสูงขึ้นตามภาวะอุปทานที่จะมีความต้องการบริโภคและการใช้ในประเทศที่จะเพิ่มขึ้นเพื่อรองรับเทศกาล วันหยุด และฤดูกาลท่องเที่ยว ต่อเนื่องถึงต้นปี ๒๕๕๖

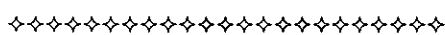

กรมการค้าภายใน กระทรวงพาณิชย์  
ธันวาคม ๒๕๕๕

## สถิติราคาขายส่ง - ขายปลีก สุกร ปี 2550 - 2555

| ปี                                                  | ม.ค.   | ก.พ.   | มี.ค.  | เม.ย.  | พ.ค.   | มิ.ย.  | ก.ค.   | ส.ค.   | ก.ย.   | ต.ค.   | พ.ย.   | ธ.ค.   | เฉลี่ย |
|-----------------------------------------------------|--------|--------|--------|--------|--------|--------|--------|--------|--------|--------|--------|--------|--------|
| ราคาขายส่งลูกสุกร นน. 16 กก./ตัว (บาท/ตัว)          |        |        |        |        |        |        |        |        |        |        |        |        |        |
| 2550                                                | 814    | 800    | 890    | 829    | 700    | 914    | 1,175  | 1,300  | 1,150  | 1,064  | 1,245  | 1,000  | 990    |
| 2551                                                | 1,250  | 1,760  | 1,800  | 1,672  | 1,321  | 1,295  | 1,057  | 1,290  | 1,223  | 1,350  | 1,400  | 1,400  | 1,402  |
| 2552                                                | 1,470  | 1,600  | 1,609  | 1,819  | 1,844  | 1,659  | 1,500  | 1,600  | 1,600  | 1,600  | 1,752  | 1,800  | 1,654  |
| 2553                                                | 1,875  | 1,900  | 1,900  | 1,900  | 1,900  | 1,900  | 1,900  | 1,843  | 1,718  | 1,600  | 1,600  | 1,600  | 1,803  |
| 2554                                                | 1,640  | 1,932  | 2,000  | 2,000  | 2,000  | 2,000  | 2,095  | 2,400  | 2,150  | 1,900  | 1,750  | 1,965  | 1,986  |
| 2555                                                | 1,630  | 1,548  | 1,310  | 1,465  | 1,662  | 1,500  | 1,500  | 1,500  | 1,475  | 1,200  | 1,382  |        | 1,470  |
| ราคาขายส่งสุกรมีชีวิต (ฟาร์ม) ณ แหล่งผลิต (บาท/กก.) |        |        |        |        |        |        |        |        |        |        |        |        |        |
| 2550                                                | 30.98  | 32.30  | 37.88  | 37.79  | 37.75  | 41.07  | 44.00  | 46.17  | 42.80  | 40.14  | 45.14  | 37.20  | 39.44  |
| 2551                                                | 48.05  | 58.55  | 58.79  | 57.56  | 54.61  | 53.64  | 51.26  | 55.95  | 53.27  | 55.55  | 53.30  | 43.56  | 53.67  |
| 2552                                                | 54.15  | 57.45  | 58.45  | 62.06  | 61.89  | 58.82  | 56.05  | 56.60  | 56.14  | 53.17  | 55.69  | 57.05  | 57.29  |
| 2553                                                | 58.30  | 61.25  | 61.50  | 61.50  | 61.50  | 61.50  | 61.36  | 59.31  | 55.73  | 52.40  | 53.50  | 52.25  | 58.34  |
| 2554                                                | 53.25  | 60.18  | 62.07  | 68.09  | 69.50  | 69.50  | 73.61  | 79.86  | 70.32  | 59.30  | 55.82  | 61.80  | 65.28  |
| 2555                                                | 55.05  | 51.07  | 50.69  | 62.15  | 61.79  | 57.50  | 56.41  | 58.40  | 54.50  | 49.55  | 56.14  |        | 55.75  |
| ราคาขายปลีกเนื้อแดง (ตัดแต่ง) ตลาด กทม. (บาท/กก.)   |        |        |        |        |        |        |        |        |        |        |        |        |        |
| 2550                                                | 82.36  | 78.70  | 82.02  | 82.50  | 81.80  | 83.05  | 86.88  | 87.50  | 84.20  | 83.64  | 90.68  | 87.50  | 84.24  |
| 2551                                                | 90.68  | 115.79 | 117.50 | 113.68 | 110.58 | 106.19 | 105.00 | 110.88 | 111.14 | 111.36 | 106.75 | 105.00 | 108.71 |
| 2552                                                | 109.25 | 114.47 | 112.95 | 121.41 | 123.06 | 116.93 | 110.00 | 110.00 | 110.34 | 105.95 | 109.40 | 112.50 | 113.02 |
| 2553                                                | 115.00 | 118.75 | 115.00 | 115.00 | 115.00 | 115.00 | 115.00 | 115.00 | 110.23 | 105.00 | 105.00 | 105.00 | 112.42 |
| 2554                                                | 105.75 | 116.32 | 116.63 | 131.91 | 134.86 | 130.00 | 137.63 | 150.86 | 137.39 | 120.25 | 118.18 | 125.75 | 127.13 |
| 2555                                                | 119.75 | 112.98 | 106.43 | 122.79 | 123.45 | 117.50 | 115.45 | 119.75 | 112.50 | 106.14 | 117.05 |        | 115.80 |
| (ไม่ตัดแต่ง)                                        |        |        |        |        |        | 111.00 | 108.55 | 110.88 | 104.63 | 95.86  | 107.05 |        | 106.33 |

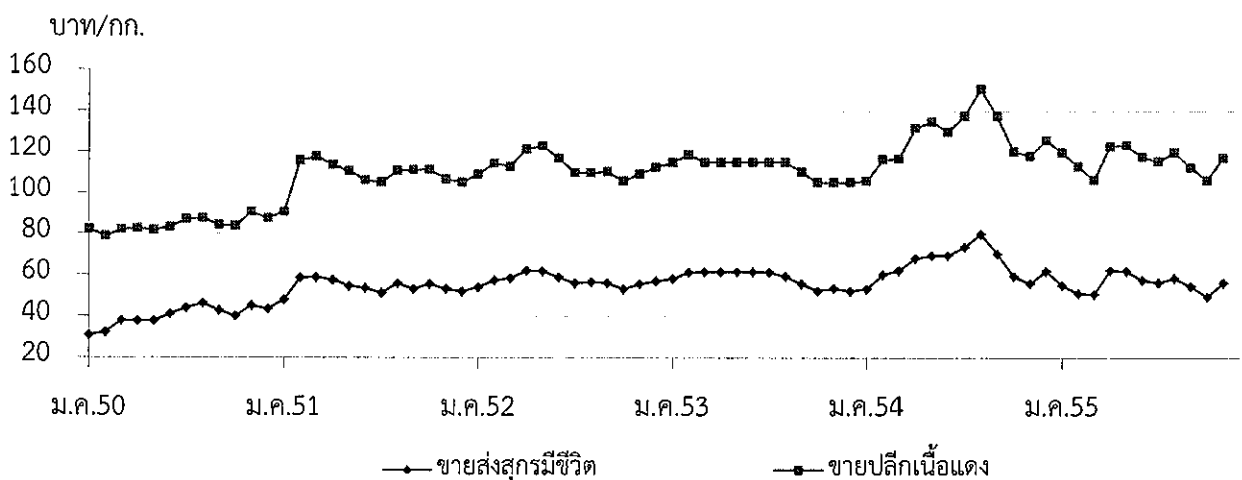



## สถิติราคาขายส่ง - ขายปลีก ไข่ไก่

ปี 2550 - 2555

| ปี                                              | ม.ค.  | ก.พ.  | มี.ค. | เม.ย. | พ.ค.  | มิ.ย. | ก.ค.  | ส.ค.  | ก.ย.  | ต.ค.  | พ.ย.  | ธ.ค.  | เฉลี่ย |
|-------------------------------------------------|-------|-------|-------|-------|-------|-------|-------|-------|-------|-------|-------|-------|--------|
| ราคาขายส่งลูกไก่ไข่ทั่วไป (บาท/ตัว)             |       |       |       |       |       |       |       |       |       |       |       |       |        |
| 2550                                            | 13.74 | 16.45 | 17.50 | 17.50 | 18.95 | 19.50 | 19.50 | 19.50 | 19.50 | 19.50 | 19.50 | 15.68 | 18.07  |
| 2551                                            | 8.64  | 11.70 | 20.55 | 21.50 | 21.50 | 19.88 | 15.88 | 15.50 | 17.14 | 17.82 | 17.00 | 19.00 | 17.18  |
| 2552                                            | 17.50 | 17.50 | 19.82 | 27.30 | 27.39 | 26.50 | 26.50 | 28.15 | 28.05 | 24.64 | 24.55 | 25.45 | 24.45  |
| 2553                                            | 23.00 | 24.00 | 24.22 | 23.50 | 26.50 | 28.41 | 26.90 | 25.50 | 25.50 | 25.50 | 25.50 | 25.50 | 25.34  |
| 2554                                            | 25.50 | 25.50 | 26.28 | 27.50 | 27.50 | 27.50 | 27.50 | 27.50 | 27.50 | 26.00 | 25.50 | 21.10 | 26.24  |
| 2555                                            | 9.80  | 9.50  | 8.07  | 6.50  | 8.21  | 10.50 | 6.64  | 5.50  | 8.00  | 10.50 | 11.86 |       | 8.64   |
| ราคาขายส่งไข่ไก่สด คณะ ณ แหล่งผลิต (บาท/ฟอง)    |       |       |       |       |       |       |       |       |       |       |       |       |        |
| 2550                                            | 1.79  | 1.83  | 1.74  | 1.74  | 1.97  | 2.00  | 2.05  | 2.10  | 2.17  | 1.95  | 1.96  | 1.74  | 1.92   |
| 2551                                            | 1.76  | 2.16  | 2.48  | 2.41  | 2.43  | 2.29  | 2.10  | 2.28  | 2.39  | 2.09  | 2.16  | 2.17  | 2.23   |
| 2552                                            | 1.84  | 1.90  | 2.09  | 2.42  | 2.36  | 2.38  | 2.46  | 2.60  | 2.40  | 2.13  | 2.30  | 2.30  | 2.27   |
| 2553                                            | 2.08  | 2.51  | 2.38  | 2.42  | 2.58  | 2.76  | 2.79  | 2.70  | 2.60  | 2.54  | 2.59  | 2.60  | 2.55   |
| 2554                                            | 2.65  | 2.70  | 2.90  | 3.09  | 2.94  | 2.81  | 2.84  | 3.00  | 3.00  | 3.02  | 3.19  | 2.52  | 2.89   |
| 2555                                            | 2.14  | 2.58  | 2.51  | 2.18  | 2.54  | 2.67  | 2.29  | 2.46  | 2.31  | 2.15  | 2.41  |       | 2.39   |
| ราคาขายปลีกไข่ไก่ เบอร์ 3 ณ ตลาด กทม. (บาท/ฟอง) |       |       |       |       |       |       |       |       |       |       |       |       |        |
| 2550                                            | 2.15  | 2.17  | 2.16  | 2.16  | 2.38  | 2.45  | 2.45  | 2.45  | 2.52  | 2.34  | 2.34  | 2.25  | 2.32   |
| 2551                                            | 2.27  | 2.56  | 2.82  | 2.85  | 2.85  | 2.75  | 2.57  | 2.64  | 2.84  | 2.53  | 2.52  | 2.59  | 2.65   |
| 2552                                            | 2.39  | 2.45  | 2.60  | 2.78  | 2.79  | 2.75  | 2.81  | 2.95  | 2.83  | 2.67  | 2.70  | 2.72  | 2.70   |
| 2553                                            | 2.59  | 2.86  | 2.78  | 2.77  | 2.93  | 3.11  | 3.14  | 3.05  | 2.95  | 2.95  | 2.95  | 2.95  | 2.92   |
| 2554                                            | 3.00  | 3.05  | 3.25  | 3.47  | 3.42  | 3.26  | 3.26  | 3.35  | 3.35  | 3.46  | 3.84  | 3.07  | 3.32   |
| 2555                                            | 2.63  | 3.03  | 2.96  | 2.63  | 2.99  | 3.12  | 2.74  | 2.91  | 2.71  | 2.55  | 2.81  |       | 2.83   |

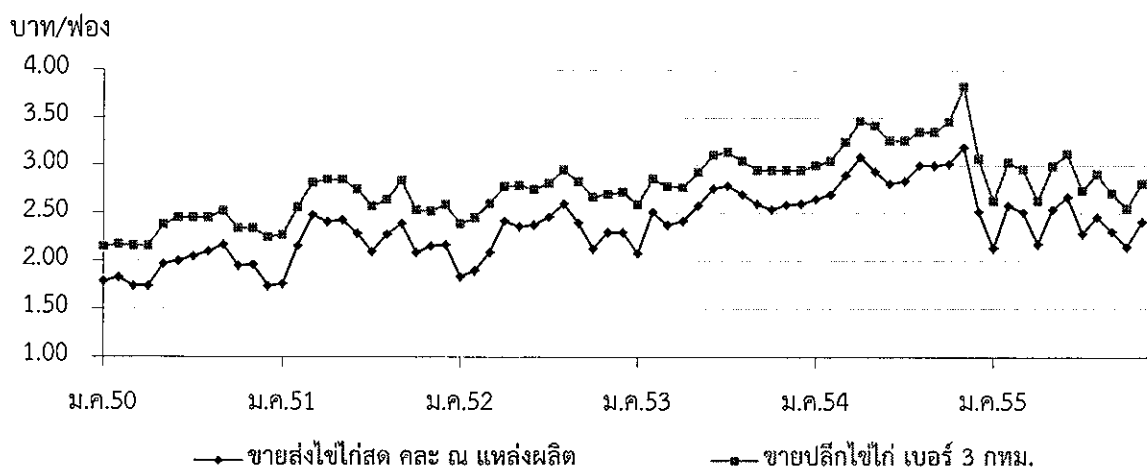



โคเนื้อ

|                                   | ๒๕๕๑     | ๒๕๕๒     | ๒๕๕๓     | ๒๕๕๔     | ๒๕๕๕<br>(ประมาณการ)                |
|-----------------------------------|----------|----------|----------|----------|------------------------------------|
| ๑. ผลผลิต (ล้านตัว)               | ๑.๑๘๗    | ๑.๑๗๓    | ๑.๑๖๐    | ๑.๐๙๑    | ๑.๐๓๙                              |
| ๒. การใช้ในประเทศ (ล้านตัว)       | ๑.๒๕๐    | ๑.๒๕๒    | ๑.๒๕๕    | ๑.๒๕๗    | ๑.๒๕๘                              |
| ๓. การนำเข้า                      |          |          |          |          |                                    |
| ๓.๑ โคมีชีวิต ปริมาณ (ตัว)        | ๑๕,๕๒๙   | ๙,๖๘๗    | ๒๖,๔๗๙   | ๔๖,๑๐๗   | ๖๑,๔๙๕                             |
| มูลค่า (ล้านบาท)                  | ๗๕.๖๗    | ๕๗.๔๒    | ๑๑๐.๗๗   | ๒๐๕.๐๓   | ๒๖๒.๖๒                             |
| ๓.๒ เนื้อโคและผลิตภัณฑ์           |          |          |          |          |                                    |
| ปริมาณ (ตัน)                      | ๑,๘๖๑.๕๕ | ๒,๐๑๘.๖๔ | ๒,๙๗๘.๙๔ | ๗,๖๒๘.๐๙ | ๙,๑๖๘.๔๘                           |
| มูลค่า (ล้านบาท)                  | ๓๘๔.๖๕   | ๓๙๒.๘๕   | ๕๗๘.๑๘   | ๑,๐๗๙.๓๓ | ๑,๓๖๒.๑๘                           |
| ๔. การส่งออก                      |          |          |          |          |                                    |
| ๔.๑ โคมีชีวิต ปริมาณ (ตัว)        | ๙๓,๙๘๖   | ๒๑๖,๖๗๑  | ๒๕๕,๖๐๑  | ๑๒๑,๗๗๘  | ๓๖๒,๒๕๙                            |
| มูลค่า (ล้านบาท)                  | ๖๔๒.๗๕   | ๑,๕๐๑.๑๓ | ๑,๔๔๘.๖๑ | ๙๙๘.๐๔   | ๑,๐๒๙.๕๗                           |
| ๔.๒ เนื้อโคและผลิตภัณฑ์           |          |          |          |          |                                    |
| ปริมาณ (ตัน)                      | ๘๖.๐๑    | ๖๑๓.๕๙   | ๔๙๗.๑๔   | ๔,๐๙๙.๑๑ | ๕,๔๙๘.๗๖                           |
| มูลค่า (ล้านบาท)                  | ๑๓.๘๒    | ๔๖.๗๐    | ๔๓.๑๔    | ๓๔๗.๒๒   | ๕๕๗.๘๗                             |
| ๕. ต้นทุนการผลิต : สสภ. (บาท/กก.) | ๔๒.๔๔    | ๔๒.๐๐    | ๔๕.๘๗    | ๕๕.๑๔    | ๖๐.๕๙<br>(ม.ค.-ต.ค.๕๕)<br>(ก.ค.๕๕) |
| ๖. ราคาโคมีชีวิตที่เกษตรกรขายได้  | ๔๔.๐๒    | ๔๓.๔๙    | ๔๓.๓๓    | ๔๙.๗๓    | ๖๐.๖๙<br>(พ.ย.๕๕)                  |

๗. สถานการณ์เดือนพฤศจิกายน ๒๕๕๕

โดยภาพรวมปริมาณโคมีชีวิตที่เข้าสู่ตลาดมีจำนวนน้อยกว่าความต้องการของตลาด ราคาโคมีชีวิตที่เกษตรกรขายได้เดือนพฤศจิกายน ๒๕๕๕ อยู่ที่เฉลี่ยตัวละ ๑๘,๒๐๘ บาท หรือกิโลกรัมละ ๖๐.๖๙ บาท (น้ำหนักเฉลี่ย ๓๐๐ กก./ตัว) เพิ่มขึ้นจากเดือนก่อนซึ่งราคาอยู่ที่ตัวละ ๑๗,๘๗๓ บาท หรือ กิโลกรัมละ ๕๙.๕๘ บาท ส่วนปริมาณหรือมูลค่าการนำเข้าโคมีชีวิตและเนื้อโคจากต่างประเทศ (ม.ค.-ต.ค.๕๕) เพิ่มขึ้นร้อยละ ๗๑.๕๘ และร้อยละ ๓๙.๗๗ ตามลำดับ และปริมาณหรือมูลค่าการส่งออกโคมีชีวิตและเนื้อโคเพิ่มขึ้นร้อยละ ๒๔๓.๗๗ และร้อยละ ๔๔.๖๑ ตามลำดับ เมื่อเทียบกับช่วงเดียวกันของปีก่อน

๘. แนวโน้ม

ราคาโคมีชีวิตที่เกษตรกรขายได้ยังมีแนวโน้มปรับสูงขึ้น เนื่องจากปริมาณโคมีชีวิตมีจำนวนลดลง ส่วนราคาขายส่งและขายปลีกเนื้อโคในตลาดสดทั่วไปแนวโน้มทรงตัว



สถิติราคาขายส่ง ขยายปลีก สินค้าโคเนื้อ

ปี 2551 - 2555

หน่วย : บาท/กก.

| ปี                                                                                             | ม.ค.   | ก.พ.   | มี.ค.  | เม.ย.  | พ.ค.   | มิ.ย.  | ก.ค.   | ส.ค.   | ก.ย.   | ต.ค.   | พ.ย.   | ธ.ค.   | เฉลี่ย |
|------------------------------------------------------------------------------------------------|--------|--------|--------|--------|--------|--------|--------|--------|--------|--------|--------|--------|--------|
| ราคาโคเนื้อขนาดกลาง (250 - 350 กก.) ที่เกษตรกรขายได้ที่ไร่นา เฉลี่ยทั่วประเทศ : สศก. (บาท/ตัว) |        |        |        |        |        |        |        |        |        |        |        |        |        |
| 2551                                                                                           | 13,675 | 13,309 | 13,352 | 13,145 | 13,156 | 13,051 | 13,198 | 13,217 | 13,275 | 13,168 | 13,148 | 12,773 | 13,206 |
| 2552                                                                                           | 12,844 | 12,875 | 13,027 | 13,330 | 13,328 | 13,086 | 12,997 | 12,891 | 12,844 | 13,035 | 13,118 | 13,171 | 13,046 |
| 2553                                                                                           | 13,419 | 13,104 | 12,736 | 12,761 | 12,820 | 12,808 | 12,812 | 12,914 | 13,182 | 12,906 | 13,105 | 13,409 | 12,998 |
| 2554                                                                                           | 12,944 | 13,083 | 13,717 | 14,192 | 14,248 | 14,623 | 15,318 | 15,624 | 16,326 | 16,163 | 16,204 | 16,603 | 14,920 |
| 2555                                                                                           | 16,653 | 16,748 | 16,805 | 16,859 | 17,082 | 17,076 | 17,232 | 17,360 | 17,669 | 17,873 | 18,208 |        | 17,233 |
| ราคาโคเนื้อขนาดกลาง (250 - 350 กก.) ที่เกษตรกรขายได้ที่ไร่นา เฉลี่ยทั่วประเทศ : สศก. (บาท/กก.) |        |        |        |        |        |        |        |        |        |        |        |        |        |
| 2551                                                                                           | 45.58  | 44.36  | 44.51  | 43.82  | 43.85  | 43.50  | 43.99  | 44.06  | 44.25  | 43.89  | 43.83  | 42.58  | 44.02  |
| 2552                                                                                           | 42.81  | 42.92  | 43.42  | 44.43  | 44.43  | 43.62  | 43.32  | 42.97  | 42.81  | 43.45  | 43.73  | 43.90  | 43.49  |
| 2553                                                                                           | 44.73  | 43.68  | 42.45  | 42.54  | 42.73  | 42.69  | 42.71  | 43.05  | 43.94  | 43.02  | 43.68  | 44.70  | 43.33  |
| 2554                                                                                           | 43.15  | 43.61  | 45.72  | 47.31  | 47.49  | 48.74  | 51.06  | 52.08  | 54.42  | 53.88  | 54.01  | 55.34  | 49.73  |
| 2555                                                                                           | 55.51  | 55.83  | 56.02  | 56.20  | 56.94  | 56.92  | 57.44  | 57.87  | 58.90  | 59.58  | 60.69  |        | 57.44  |
| ราคาขายปลีกเนื้อโค ตลาด กทม. : กรมการค้าภายใน (บาท/กก.)                                        |        |        |        |        |        |        |        |        |        |        |        |        |        |
| 2551                                                                                           | 117.50 | 117.50 | 117.50 | 117.50 | 117.50 | 117.50 | 117.50 | 117.50 | 117.50 | 117.50 | 117.50 | 117.50 | 117.50 |
| 2552                                                                                           | 117.50 | 117.50 | 117.50 | 117.50 | 117.50 | 117.50 | 117.50 | 117.50 | 117.50 | 117.50 | 117.50 | 117.50 | 117.50 |
| 2553                                                                                           | 117.50 | 117.50 | 117.50 | 117.50 | 117.50 | 117.50 | 117.50 | 117.50 | 117.50 | 117.50 | 117.50 | 117.50 | 117.50 |
| 2554                                                                                           | 117.50 | 117.50 | 132.50 | 132.50 | 132.50 | 132.50 | 132.50 | 135.45 | 137.50 | 137.50 | 137.50 | 137.50 | 131.91 |
| 2555                                                                                           | 137.50 | 137.50 | 137.50 | 137.50 | 137.50 | 137.50 | 137.50 | 137.50 | 137.50 | 137.50 | 137.50 |        | 137.50 |

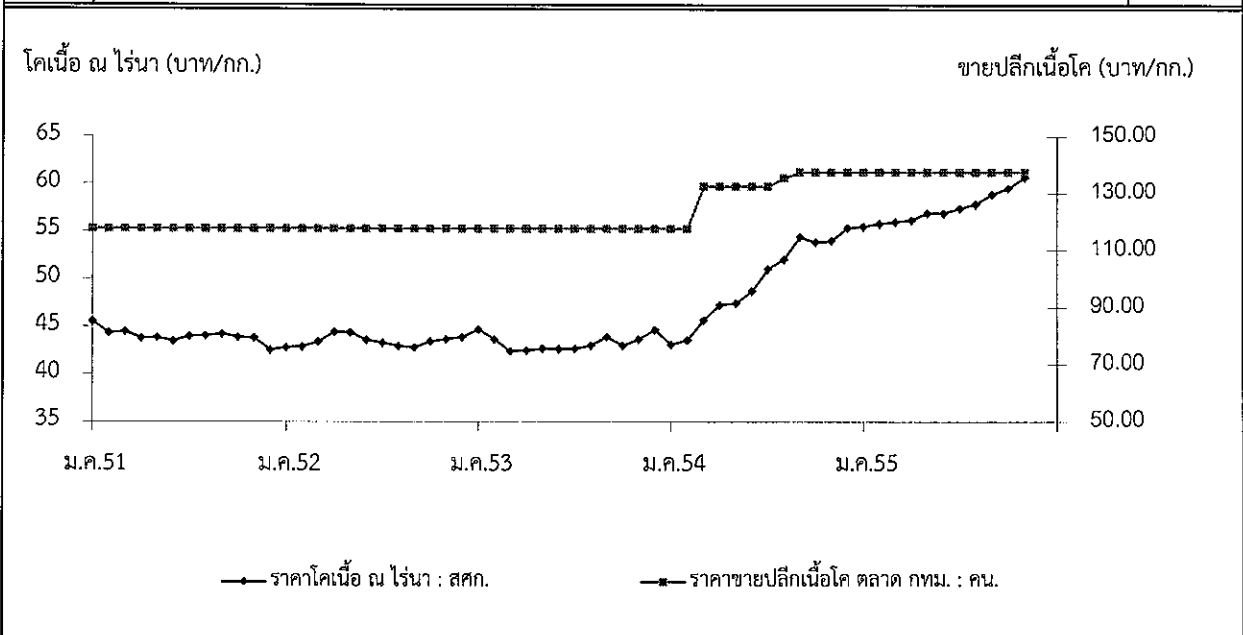

กรมการค้าภายใน กระทรวงพาณิชย์

## เกลือทะเล

| ๑. ผลผลิตและความต้องการใช้ | ปี ๒๕๕๑ | ปี ๒๕๕๒ | ปี ๒๕๕๓ | ปี ๒๕๕๔ | ปี ๒๕๕๕*             |
|----------------------------|---------|---------|---------|---------|----------------------|
| ผลผลิตไทย (ตัน)            | ๙๓๗,๕๔๓ | ๘๖๕,๘๘๕ | ๘๘๓,๔๑๙ | ๗๓๐,๑๕๒ | ๗๔๔,๐๐๐              |
| ความต้องการใช้ (ตัน)       | ๙๓๘,๐๘๘ | ๘๘๕,๒๖๘ | ๘๘๖,๐๔๓ | ๕๐๖,๗๐๔ | ๗๔๖,๖๐๐              |
| การนำเข้า ปริมาณ (ตัน)     | ๒,๘๖๘   | ๒๓,๓๐๗  | ๒,๘๕๘   | ๒,๘๗๒   | ๓๕๓                  |
| มูลค่า (ล้านบาท)           | ๘.๔๗๗   | ๕๗.๑๔๒  | ๑๒.๖๘๓  | ๑๒.๓๑๔  | ๖.๘๐๔<br>(ม.ค.-ต.ค.) |
| การส่งออก ปริมาณ (ตัน)     | ๒,๓๒๓   | ๓,๙๒๔   | ๒๓๔     | ๒๐๗     | ๑,๑๕๒                |
| มูลค่า (ล้านบาท)           | ๕.๑๗๐   | ๑๐.๘๘๖  | ๒.๓๖๓   | ๒.๑๔๒   | ๓.๐๖๙<br>(ม.ค.-ต.ค.) |
| ๒. ราคา (บาท/ตัน)          | ๑,๗๘๓   | ๑,๕๗๖   | ๙๗๗     | ๑,๖๕๐   | ๑,๗๗๑<br>(พ.ย.-ธ.ค.) |
| ๓. ต้นทุน (บาท/ตัน)        | ๗๓๓     | ๗๓๓     | ๗๔๙     | ๘๐๖     | ๘๔๐                  |
| * ประมาณการ                |         |         |         |         |                      |

### ๔. สภาพปัญหา/สาเหตุ

- ๔.๑ ผลผลิตเกลือทะเลจะออกสู่ตลาดพร้อมกันจำนวนมากช่วงฤดูแล้ง (มี.ค.- เม.ย.) ราคามักจะปรับลดลง
- ๔.๒ เกษตรกรรายย่อยที่ไม่มียุ่งฉางสำหรับเก็บรักษาผลผลิต ต้องจำหน่ายผลผลิตก่อนฤดูฝน ทำให้ได้รับราคาต่ำ
- ๔.๓ กลุ่มเกษตรกรขาดเงินทุนหมุนเวียนในการรวบรวมรับซื้อเกลือจากสมาชิก
- ๔.๔ ภาคอุตสาหกรรมมีความต้องการใช้เกลือสินเธาว์ทดแทนเกลือทะเลมากขึ้น เนื่องจากเกลือสินเธาว์มีคุณสมบัติที่เหมาะสมสำหรับการใช้ภายในอุตสาหกรรมมากกว่าเกลือทะเล

### ๕. ข้อเรียกร้องและมาตรการแก้ไขปัญหา ปี ๒๕๕๔/๕๕

- ๕.๑ จ.เพชรบุรี ขอรับการสนับสนุนเงินช่วยเหลือจากกองทุนรวมฯ วงเงิน ๑.๓๒๓ ล้านบาท เพื่อชดเชยดอกเบี้ยเงินกู้ยืมอัตราร้อยละ ๓ สำหรับการกู้ยืมเงินตามโครงการช่วยเหลือเกษตรกรชาวนาเกลือจังหวัดเพชรบุรี เพื่อชะลอการจำหน่ายผลผลิตเกลือทะเล และเพื่อสร้าง/ยุ่งฉาง/ปรับปรุงยุ่งฉางเก็บเกลือทะเล ระยะเวลา ๘ เดือน (เม.ย.-พ.ย.๕๕) : คชก.อนุมัติ (๒๔ ก.พ.๕๕) ผลดำเนินการ ณ ๓๐ พฤศจิกายน ๒๕๕๕ มีเกษตรกรเข้าร่วมโครงการ ๖๘ ราย วงเงินกู้ ๑๕.๒๓๔ ล้านบาท
- ๕.๒ ประธานสหกรณ์กรุงเทพฯ จำกัด กับพวก ขอรับการสนับสนุนเงินกู้ยืมปลอดดอกเบี้ยจากกองทุนรวมฯ จำนวน ๔๒ ล้านบาท เพื่อดำเนินการตามโครงการรับจำหน่ายเกลือสมุทร : ขณะนี้อยู่ระหว่างประสานกรมส่งเสริมสหกรณ์พิจารณา ดำเนินการตามระเบียบ คชก.และตรวจสอบสถานภาพผู้เข้าร่วมโครงการ ตามมติ คชก. (๒๑ พ.ย.๕๕) ก่อนเสนอ คชก. ต่อไป

### ๖. สถานการณ์ปัจจุบัน

เกษตรกรทยอยนำผลผลิตในยุ่งฉางออกสู่ตลาดเพิ่มขึ้น ขณะที่ผู้ประกอบการส่วนใหญ่มีความต้องการผลผลิตเพื่อเก็บสต็อกไว้เช่นกัน ราคาเกษตรกรขายได้ ณ แหล่งผลิตสำคัญจังหวัดเพชรบุรี สมุทรสาคร และสมุทรสงคราม เดือนพฤศจิกายน ๒๕๕๕ เฉลี่ยตันละ ๑,๗๗๑ บาท ลดลงจากเดือนก่อนร้อยละ ๔.๒๒

### ๗. แนวโน้มสถานการณ์

เกษตรกรอยู่ระหว่างรอเตรียมปรับพื้นที่ แต่เนื่องจากมีฝนตกหนักในแหล่งผลิต ฤดูกาลผลิตรอบใหม่จึงต้องเลื่อนออกไป

\*\*\*\*\*

## ราคาเกลือทะเลที่เกษตรกรขายได้

หน่วย : บาท/ตัน

| ปี   | ม.ค.  | ก.พ.  | มี.ค. | เม.ย. | พ.ค.  | มิ.ย. | ก.ค.  | ส.ค.  | ก.ย.  | ต.ค.  | พ.ย.  | ธ.ค.  | เฉลี่ย |
|------|-------|-------|-------|-------|-------|-------|-------|-------|-------|-------|-------|-------|--------|
| 2549 | 800   | 796   | 788   | 789   | 708   | 667   | 711   | 753   | 778   | 767   | 782   | 839   | 765    |
| 2550 | 964   | 810   | 660   | 539   | 711   | 954   | 1,035 | 1,054 | 1,093 | 1,111 | 1,100 | 1,050 | 923    |
| 2551 | 983   | 961   | 989   | 1,049 | 1,517 | 2,056 | 2,233 | 2,238 | 2,250 | 2,250 | 2,342 | 2,533 | 1,783  |
| 2552 | 1,731 | 1,003 | 1,058 | 1,133 | 1,672 | 2,114 | 2,091 | 1,958 | 1,847 | 1,575 | 1,422 | 1,304 | 1,576  |
| 2553 | 1,089 | 1,303 | 1,140 | 1,047 | 858   | 807   | 969   | 969   | 937   | 889   | 850   | 867   | 977    |
| 2554 | 831   | 822   | 940   | 1,694 | 1,550 | 1,771 | 1,933 | 1,978 | 2,011 | 2,022 | 2,102 | 2,144 | 1,650  |
| 2555 | 1,744 | 1,442 | 1,603 | 1,747 | 1,673 | 1,908 | 1,878 | 1,878 | 1,903 | 1,849 | 1,771 |       | 1,763  |

หมายเหตุ : เป็นราคาเฉลี่ยเกษตรกรขายได้จังหวัดเพชรบุรี สมุทรสาคร และสมุทรสงคราม

ที่มา : สำนักงานการค้าภายในจังหวัดเพชรบุรี สมุทรสาคร และสมุทรสงคราม

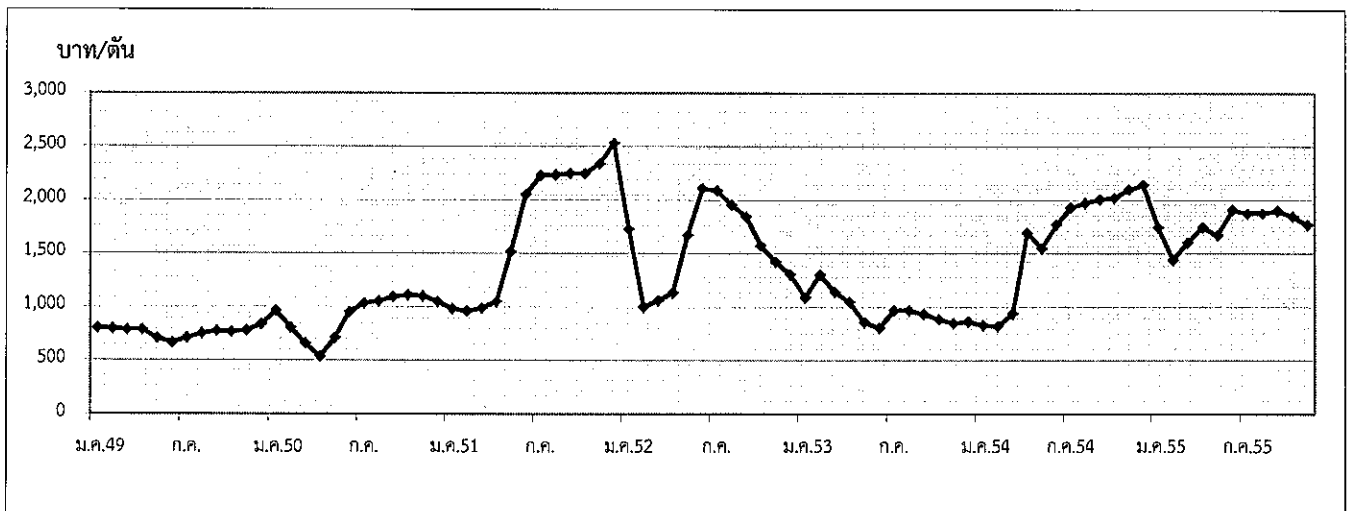

กรมการค้าภายใน กระทรวงพาณิชย์

ธันวาคม 2555

| 1. ผลผลิตและการใช้ (ล้านตัน)             | ปี 51/52                                                                                             | ปี 52/53       | ปี 53/54     | ปี 54/55                  | ปี 55/56            |        |
|------------------------------------------|------------------------------------------------------------------------------------------------------|----------------|--------------|---------------------------|---------------------|--------|
| 1.1 ผลผลิตพืชน้ำมันโลก                   | 396.700                                                                                              | 444.980        | 456.660      | 441.060                   | 462.100 (พ.ย.55)    |        |
| 1.2 ผลผลิตถั่วเหลือง                     |                                                                                                      |                |              |                           |                     |        |
| 1.2.1 โลก                                | 211.636                                                                                              | 261.086        | 264.676      | 239.216 (ประมาณการ)       | 267.597 (ประมาณการ) |        |
| 1.2.2 ไทย                                | 0.187                                                                                                | 0.176          | 0.152        | 0.109                     | 0.105               |        |
| - ถั่วฤดูแล้ง                            | 0.135                                                                                                | 0.124          | 0.106        | 0.089                     | 0.087               |        |
| - ถั่วฤดูฝน                              | 0.052                                                                                                | 0.052          | 0.046        | 0.020                     | 0.019 (ประมาณการ)   |        |
| 1.3 ความต้องการใช้ (สกก.)                | 1.721                                                                                                | 1.988          | 2.039        | 2.111                     | 2.130               |        |
|                                          | ปี 51                                                                                                | ปี 52          | ปี 53        | ปี 54                     | ปี 55               |        |
| 1.4 นำเข้า                               | 1.723                                                                                                | 1.535          | 1.819        | 1.994                     | 1.641 (ม.ค.-ต.ค.55) |        |
| 1.5 ส่งออก                               | 0.0012                                                                                               | 0.0013         | 0.0010       | 0.0026                    | 0.0017              |        |
| ไทยนำเข้าจาก                             | บราซิล 62% สหรัฐอเมริกา 24% อาร์เจนตินา 11% แคนาดา 1% กัมพูชา 1%                                     |                |              |                           |                     |        |
| ไทยส่งออกไป                              | กัมพูชา 58% เวียดนาม 18% มัลดีฟส์ 8% สหรัฐอเมริกา 6% ฟิลิปปินส์ 5%                                   |                |              |                           |                     |        |
|                                          | อินโดนีเซีย 3% ฮองกง 1%                                                                              |                |              |                           |                     |        |
| Contract Farming                         | จัดทำแผนการลงทุนโดยคณะกรรมการจัดทำแผนการลงทุนเกษตรแบบมีสัญญาทั่วประเทศเพื่อนบ้าน กรมการค้าต่างประเทศ |                |              |                           |                     |        |
|                                          | เป้าหมาย (ผ่านคณะ กก.)                                                                               |                | นำเข้าจริง   |                           |                     |        |
|                                          | ปี 50/51                                                                                             | = 59,030 ตัน   | พม่า - ลาว - | กัมพูชา 4,968 ตัน         |                     |        |
|                                          | ปี 51/52                                                                                             | = 199,163 ตัน  | พม่า - ลาว   | 2,087 กัมพูชา 197,076 ตัน |                     |        |
|                                          | ปี 2556                                                                                              | = 100,000 ตัน  |              |                           |                     |        |
|                                          | ปี 51/52                                                                                             | ปี 52/53       | ปี 53/54     | ปี 54/55                  | ปี 55/56            |        |
| 2. ต้นทุนการผลิต (บาท/กก.)               | 11.64                                                                                                | 11.69          | 11.35        | 12.50                     | 13.21               |        |
| 3. แหล่งผลิตสำคัญ ปี 55 (ก.ย.55)         |                                                                                                      |                |              |                           |                     |        |
| จังหวัด                                  | พื้นที่ (ไร่)                                                                                        | ผลผลิต (ตัน) % |              | ผลผลิต/ไร่ (กก.)          |                     |        |
| 1 เชียงใหม่                              | 74,320                                                                                               | 21,215         | 20           | 285                       |                     |        |
| 2 แม่ฮ่องสอน                             | 54,030                                                                                               | 16,040         | 15           | 297                       |                     |        |
| 3 แพร่                                   | 58,895                                                                                               | 13,965         | 13           | 237                       |                     |        |
| 4 เลย                                    | 28,575                                                                                               | 7,900          | 8            | 276                       |                     |        |
| 5 น่าน                                   | 26,745                                                                                               | 6,650          | 6            | 249                       |                     |        |
| 6 ชัยภูมิ                                | 26,110                                                                                               | 6,390          | 6            | 245                       |                     |        |
| 7 เชียงราย                               | 25,230                                                                                               | 5,775          | 5            | 229                       |                     |        |
| 8 ขอนแก่น                                | 21,535                                                                                               | 5,580          | 5            | 259                       |                     |        |
| 9 ตาก                                    | 19,980                                                                                               | 5,420          | 5            | 271                       |                     |        |
| 10 ลำปาง                                 | 21,595                                                                                               | 5,405          | 5            | 250                       |                     |        |
| 11 อื่นๆ                                 | 44,435                                                                                               | 11,060         | 10           | 263                       |                     |        |
| รวมทั้งประเทศ                            | 401,450                                                                                              | 105,400        | 100          | 263                       |                     |        |
| 4. ราคา (บาท/กก.)                        | ปี 2551                                                                                              | ปี 2552        | ปี 2553      | ปี 2554                   | ปี 2555             | พ.ย.   |
| 4.1 เกษตรกรขายได้ (คณะ)                  | 17.51                                                                                                | 14.37          | 14.42        | 14.85                     | 17.50               | 19.85  |
| 4.2 ขายส่ง กทม.                          |                                                                                                      |                |              |                           |                     |        |
| - เกเรดแปรรูปอาหาร                       | 23.35                                                                                                | 21.83          | 20.50        | 21.95                     | 26.50               | 25.91  |
| - เกเรดผลิตอาหารสัตว์                    | 21.50                                                                                                | 20.55          | 19.19        | 20.36                     | 25.50               | 24.91  |
| - เกเรดสกัดน้ำมัน                        | 18.48                                                                                                | 16.50          | 15.31        | 16.17                     | 20.55               | 20.25  |
| 4.3 ซื้อขายล่วงหน้าตลาดชิคาโก (US. No.2) |                                                                                                      |                |              |                           |                     |        |
| - บาท/กก.                                | 15.12                                                                                                | 13.05          | 12.22        | 14.69                     | 17.44               | 16.44  |
| - เหรียญสหรัฐ/ตัน                        | 453.47                                                                                               | 378.70         | 384.53       | 484.03                    | 565.66              | 533.27 |

## 5. สภาพปัญหา/สาเหตุ

ผลผลิตเมล็ดถั่วเหลืองในประเทศมีไม่เพียงพอกับความต้องการใช้ต้องนำเข้าจากต่างประเทศร้อยละ 95 เพื่อใช้ในอุตสาหกรรมการสกัดน้ำมันพืช การผลิตอาหารสัตว์ และการแปรรูปผลิตภัณฑ์อาหารต่าง ๆ

## 6. มาตรการแก้ไขปัญหา

การกำหนดนโยบายและมาตรการนำเข้าเมล็ดถั่วเหลือง เป็นอำนาจหน้าที่ของคณะกรรมการพืชน้ำมันและน้ำมันพืช ซึ่งได้รับการแต่งตั้งจากคณะรัฐมนตรี โดยมีรองนายกรัฐมนตรี (ที่นายกรัฐมนตรีมอบหมาย) เป็นประธาน ผู้แทนจากหน่วยราชการและเอกชนที่เกี่ยวข้องเป็นกรรมการ เลขานุการสำนักงานเศรษฐกิจการเกษตร เป็นกรรมการและเลขานุการ

### นโยบายและมาตรการนำเข้าเมล็ดถั่วเหลือง ปี 2554-56

คณะรัฐมนตรีมีมติ (25 พ.ย.53) เห็นชอบตามมติคณะกรรมการพืชน้ำมันและน้ำมันพืช (21 ต.ค.53) กำหนดมาตรการนำเข้าไว้ดังนี้

#### 6.1 ภายใต้กรอบองค์การการค้าโลก (WTO)

##### 1) การขยายระยะเวลาเปิดตลาดนำเข้า

1.1) ขยายระยะเวลาเปิดตลาดเมล็ดถั่วเหลืองจากคราวละ 1 ปี เป็นคราวละ 3 ปี โดยปี 2554-56 นำเข้าได้ไม่จำกัดปริมาณและช่วงเวลานำเข้า อัตราภาษีนำเข้าในโควตาร้อยละ 0 นอกโควตาร้อยละ 80

1.2) ให้คณะกรรมการพืชน้ำมันและน้ำมันพืชกำหนดแนวทางและมาตรการการบริหารการนำเข้าปีต่อปี และเสนอคณะรัฐมนตรีเพื่อทราบ

##### 2) แนวทางและมาตรการการบริหารการนำเข้า ปี 2555

2.1) ผู้มีสิทธินำเข้าในโควตารวม 16 ราย คือ 1. สมาคมผู้ผลิตน้ำมันถั่วเหลืองและรำข้าว 2. สมาคมผู้ผลิตอาหารสัตว์ไทย 3. สมาคมส่งเสริมผู้ใช้วัตถุดิบอาหารสัตว์ 4. สมาคมปศุสัตว์ไทย 5. สมาคมผู้เลี้ยงไก่เนื้อเพื่อการส่งออก 6. สมาคมผู้ผลิตไก่เพื่อส่งออกไทย 7. บริษัท กรีนสปอต จำกัด 8. บริษัท แลคตาซอย จำกัด 9. บริษัท ไทยเทพรสผลิตภัณฑ์อาหาร จำกัด (มหาชน) 10. บริษัท แดรี่ พลัส จำกัด 11. บริษัท ไทยซิม จำกัด 12. ห้างหุ้นส่วนจำกัดคิคโคเคน 13. สมาคมผู้ค้าสินค้าเกษตรกับประเทศเพื่อนบ้าน 14. บมจ.อาหารสากล 15. บริษัท นอร์ธเทอร์น ฟู้ด คอมเพล็กซ์ จำกัด 16. บริษัท เอคิววาย ซอส จำกัด หากมีผู้ยื่นขอสิทธิรายใหม่ให้คณะอนุกรรมการ กำกับ ดูแลเมล็ดถั่วเหลืองเป็นผู้พิจารณา และแจ้งคณะกรรมการพืชน้ำมันและน้ำมันพืชทราบ

##### 2.2) ผู้มีสิทธินำเข้าให้การสนับสนุนและส่งเสริมการผลิตถั่วเหลืองภายในประเทศ ดังนี้

(1) รับซื้อผลผลิตเมล็ดถั่วเหลืองที่ผลิตได้ภายในประเทศในราคาตามกลไกตลาด แต่ไม่ต่ำกว่าราคาขั้นต่ำตามชั้นคุณภาพ ดังนี้

หน่วย : บาท/กก.

| เกรดถั่วเหลือง   | ณ ไร่นา  |       |       | ณ โรงงานแปรรูป กทม. |       |       |
|------------------|----------|-------|-------|---------------------|-------|-------|
|                  | ปี 52-53 | ปี 54 | ปี 55 | ปี 52-53            | ปี 54 | ปี 55 |
| สกัดน้ำมัน       | 12.25    | 12.75 | 14.00 | 13.00               | 13.50 | 14.75 |
| แปรรูปอาหารสัตว์ | 12.50    | 13.00 | 14.25 | 13.25               | 13.75 | 15.00 |
| แปรรูปอาหาร      | 14.50    | 15.00 | 16.25 | 15.25               | 15.75 | 17.00 |

(2) ผู้มีสิทธินำเข้าให้ความร่วมมือรับซื้อเมล็ดถั่วเหลืองภายในประเทศและการใช้เมล็ดถั่วเหลืองนำเข้าตามนโยบาย เป็นลายลักษณ์อักษรกับกระทรวงเกษตรและสหกรณ์และกระทรวงพาณิชย์

(3) เพื่อมิให้การเปิดตลาดเมล็ดถั่วเหลืองส่งผลกระทบต่อเกษตรกรภายในประเทศ เห็นควรให้คณะอนุกรรมการ กำกับ ดูแล เมล็ดถั่วเหลือง ทำหน้าที่กำกับดูแลการรับซื้อเมล็ดถั่วเหลืองที่ผลิตได้ภายในประเทศ การนำเข้าและการใช้เมล็ดถั่วเหลืองนำเข้าให้เป็นไปตามมาตรการและนโยบาย โดยมีองค์ประกอบและอำนาจหน้าที่เช่นเดียวกับปี 2553

## 6.2 ภายใต้กรอบเขตการค้า AFTA

ไม่จำกัดปริมาณ อากรนำเข้าร้อยละ 0 การบริหารการนำเข้าเช่นเดียวกับ WTO

## 6.3 ภายใต้กรอบเขตการค้า FTA

ไทย-ออสเตรเลีย และไทย-นิวซีแลนด์

ไม่จำกัดปริมาณ อากรนำเข้าร้อยละ 0 การบริหารการนำเข้าเช่นเดียวกับ WTO

ไทย-ญี่ปุ่น โควต้า 10,922 ตัน อากรนำเข้าในโควตาร้อยละ 0 ไม่ผูกพันนอกโควตา การบริหารการนำเข้าเช่นเดียวกับ WTO

อาเซียน-เกาหลี

โควต้า 10,922 ตัน อากรนำเข้าในโควตาร้อยละ 0 ไม่ผูกพันนอกโควตา การบริหารการนำเข้าเช่นเดียวกับ WTO

## 6.4 ACMECS ภูมินำเข้าร้อยละ 0 ไม่จำกัดปริมาณ การบริหารการนำเข้าเช่นเดียวกับ WTO

ทั้งนี้ การนำเข้าทั่วไป อากรนำเข้าร้อยละ 6 หรือ กก.ละ 0.30 บาท และต้องขออนุญาต

## 7. สถานการณ์ ปี 2555

1) ในเดือนพฤศจิกายน ถั่วเหลืองฤดูฝนราคาเกษตรกรขายได้ชนิดละ กก.ละ 19.85 บาทสูงกว่าเดือนที่ผ่านมาที่ กก.ละ 17.50 บาท เนื่องจากปริมาณผลผลิตที่ทยอยออกสู่ตลาดมีปริมาณไม่มากนัก ส่วนราคาขายส่งตลาด กทม.ลดลงจากเดือนก่อนทุกเกรดคุณภาพตามราคาตลาดต่างประเทศที่ ไน้มลดลง โดยผู้ประกอบการนำเข้าเมล็ดถั่วเหลืองในช่วง ม.ค.-ต.ค.55 ปริมาณ 1,641,033 ตัน ลดลงจากช่วงเดียวกันของปีก่อนที่มีปริมาณนำเข้า 1,670,460 ตัน หรือลดลง 1.76%

ราคาซื้อขายล่วงหน้าตลาดชิคาโกเฉลี่ย พ.ย.55 ลดลงจากต้นละ 566US\$ในเดือนก่อนเหลือต้นละ 533US\$ เนื่องจากกระทรวงเกษตรของสหรัฐฯ คาดว่าปริมาณผลผลิตเมล็ดถั่วเหลืองโลกจะออกสู่ตลาดปริมาณมากกว่าที่คาดการณ์ โดยในปี 55/56 ปริมาณผลผลิตโลกเพิ่มขึ้นจากปีก่อนร้อยละ 11.86 และสต็อกคงเหลือโลกปลายปีเพิ่มขึ้นจากปีก่อนร้อยละ 7.19

| บาท : กก.                      | พ.ย.54 | ต.ค.55 | พ.ย.55 | % $\Delta$ |
|--------------------------------|--------|--------|--------|------------|
| เกษตรกรขายได้(ละ)              | 15.96  | 17.50  | 19.85  | 13.43      |
| ขายส่ง กทม. เกรดแปรรูปอาหาร    | 22.00  | 26.50  | 25.91  | -2.23      |
| เกรดอาหารสัตว์                 | 20.50  | 25.50  | 24.91  | -2.31      |
| เกรดสกัดน้ำมัน                 | 16.10  | 20.55  | 20.25  | -1.46      |
| ตลาดชิคาโก                     | 13.86  | 17.44  | 16.44  | -5.73      |
| ราคานำเข้า CIF (มูลค่า/ปริมาณ) | 16.64  | 20.92  | 19.55  | -6.55      |

2) แนวโน้ม คาดว่าราคาตลาดโลกจะ ไน้มสูงขึ้น เนื่องจากสภาพอากาศที่แปรปรวนมีผลทำให้ปริมาณผลผลิตอาจลดลง

|                                                                                         | มค.    | กพ.    | มีค.   | เมย.   | พค.    | มิย.   | กค.    | สค.    | กย.    | ตค.    | พย.    | ธค.    | เฉลี่ย |
|-----------------------------------------------------------------------------------------|--------|--------|--------|--------|--------|--------|--------|--------|--------|--------|--------|--------|--------|
| <b>1. ราคาที่เกษตรกรขายได้ เมล็ดถั่วเหลืองชนิดคละ</b>                                   |        |        |        |        |        |        |        |        |        |        |        |        |        |
| 2550                                                                                    | -      | -      | 10.85  | 10.49  | 10.32  | 9.75   | -      | 12.00  | 11.94  | 10.95  | 12.46  | 15.25  | 11.31  |
| 2551                                                                                    | 16.15  | -      | 16.82  | 17.61  | 17.14  | -      | -      | -      | 17.76  | 15.87  | 16.00  | 15.83  | 16.90  |
| 2552                                                                                    | -      | -      | 14.77  | 15.01  | 14.67  | 14.00  | -      | 14.10  | 13.85  | 12.69  | 15.02  | 15.22  | 14.57  |
| 2553                                                                                    | 15.00  | -      | 13.65  | 14.06  | -      | -      | -      | -      | -      | -      | 14.90  | 14.51  | 13.98  |
| 2554                                                                                    | 14.35  | 15.53  | 15.52  | 15.44  | 13.76  | -      | -      | -      | 14.00  | 14.37  | 15.96  | 15.60  | 15.30  |
| 2555                                                                                    | 14.85  | -      | 14.21  | 15.50  | 17.28  | -      | -      | -      | -      | 17.50  | 19.85  | -      | 16.53  |
| <b>2. ราคาขายส่ง เมล็ดถั่วเหลืองเกรดแปรรูปผลิตภัณฑ์อาหาร ตลาด กทม.</b>                  |        |        |        |        |        |        |        |        |        |        |        |        |        |
| 2550                                                                                    | 15.04  | 15.25  | 15.25  | 15.16  | 14.75  | 14.75  | 14.75  | 14.99  | 16.64  | 17.94  | 20.30  | 20.75  | 16.30  |
| 2551                                                                                    | 21.49  | 22.50  | 22.50  | 22.31  | 23.64  | 24.68  | 26.35  | 25.50  | 25.95  | 25.64  | 20.39  | 19.25  | 23.35  |
| 2552                                                                                    | 19.73  | 19.91  | 20.25  | 20.95  | 22.17  | 22.25  | 23.00  | 23.25  | 23.02  | 22.75  | 22.46  | 22.25  | 21.83  |
| 2553                                                                                    | 21.85  | 21.70  | 21.25  | 21.06  | 20.75  | 20.75  | 19.91  | 19.75  | 19.75  | 19.75  | 19.75  | 19.75  | 20.50  |
| 2554                                                                                    | 20.16  | 22.50  | 22.50  | 22.50  | 22.50  | 21.64  | 21.55  | 22.00  | 22.00  | 22.00  | 22.00  | 22.00  | 21.95  |
| 2555                                                                                    | 22.00  | 22.00  | 22.00  | 22.00  | 22.00  | 22.20  | 23.55  | 25.85  | 26.50  | 26.50  | 25.91  | -      | 23.68  |
| <b>3. ราคาขายส่ง เมล็ดถั่วเหลืองเกรดผลิตภัณฑ์อาหารสัตว์ ตลาด กทม.</b>                   |        |        |        |        |        |        |        |        |        |        |        |        |        |
| 2550                                                                                    | 13.32  | 13.38  | 13.38  | 13.31  | 13.00  | 13.00  | 13.00  | 13.28  | 14.85  | 15.90  | 17.85  | 18.25  | 14.38  |
| 2551                                                                                    | 19.42  | 20.50  | 20.90  | 20.29  | 21.39  | 22.27  | 24.32  | 23.50  | 23.95  | 23.90  | 19.33  | 18.25  | 21.50  |
| 2552                                                                                    | 18.73  | 18.91  | 19.25  | 19.72  | 20.67  | 20.75  | 21.50  | 21.75  | 21.52  | 21.25  | 21.25  | 21.25  | 20.55  |
| 2553                                                                                    | 20.85  | 20.70  | 20.25  | 20.06  | 19.56  | 19.25  | 18.41  | 18.25  | 18.25  | 18.25  | 18.25  | 18.25  | 19.19  |
| 2554                                                                                    | 18.63  | 20.75  | 20.75  | 20.75  | 20.75  | 20.11  | 20.05  | 20.50  | 20.50  | 20.50  | 20.50  | 20.50  | 20.36  |
| 2555                                                                                    | 20.50  | 20.50  | 20.50  | 20.50  | 20.50  | 21.03  | 22.55  | 24.85  | 25.50  | 25.50  | 24.91  | -      | 22.44  |
| <b>4. ราคาขายส่ง เมล็ดถั่วเหลืองเกรดสกัดน้ำมัน ความชื้น 13.0% ตลาด กทม.</b>             |        |        |        |        |        |        |        |        |        |        |        |        |        |
| 2550                                                                                    | 11.50  | 11.60  | 11.85  | 11.63  | 11.63  | 11.75  | 11.80  | 11.98  | 12.98  | 14.20  | 16.76  | 17.13  | 12.90  |
| 2551                                                                                    | 17.28  | 17.75  | 18.71  | 18.28  | 19.14  | 19.60  | 21.67  | 20.75  | 20.39  | 18.99  | 15.51  | 13.69  | 18.48  |
| 2552                                                                                    | 14.50  | 15.49  | 15.66  | 16.20  | 17.35  | 17.78  | 17.90  | 17.35  | 17.02  | 16.27  | 16.09  | 16.41  | 16.50  |
| 2553                                                                                    | 16.23  | 15.79  | 15.00  | 14.85  | 14.85  | 14.85  | 14.85  | 14.98  | 15.02  | 15.26  | 15.78  | 16.25  | 15.31  |
| 2554                                                                                    | 16.25  | 16.25  | 16.25  | 16.25  | 16.25  | 16.21  | 16.10  | 16.10  | 16.10  | 16.10  | 16.10  | 16.10  | 16.17  |
| 2555                                                                                    | 16.26  | 16.35  | 16.49  | 16.85  | 16.85  | 17.05  | 17.97  | 20.08  | 20.55  | 20.55  | 20.25  | -      | 18.11  |
| <b>5. ราคาขายปลีก น้ำมันถั่วเหลืองบริสุทธิ์ ขนาดบรรจุขวด 1 ลิตร ตลาด กทม. (บาท/ขวด)</b> |        |        |        |        |        |        |        |        |        |        |        |        |        |
| 2550                                                                                    | 36.88  | 36.88  | 36.88  | 36.88  | 37.13  | 38.28  | 39.00  | 39.00  | 39.00  | 39.31  | 40.49  | 43.54  | 38.61  |
| 2551                                                                                    | 46.20  | 49.60  | 50.21  | 50.68  | 50.75  | 50.75  | 50.75  | 50.75  | 51.39  | 51.75  | 51.15  | 48.73  | 50.23  |
| 2552                                                                                    | 47.75  | 47.75  | 45.50  | 44.90  | 44.50  | 44.50  | 44.50  | 44.50  | 44.50  | 44.50  | 44.50  | 44.50  | 45.16  |
| 2553                                                                                    | 44.59  | 44.75  | 44.75  | 44.75  | 44.75  | 44.75  | 44.12  | 44.00  | 44.00  | 44.00  | 44.00  | 44.55  | 44.42  |
| 2554                                                                                    | 45.50  | 45.50  | 45.50  | 53.32  | 55.00  | 55.00  | 55.00  | 55.00  | 55.00  | 55.00  | 55.00  | 55.00  | 52.49  |
| 2555                                                                                    | 55.00  | 55.00  | 55.00  | 55.00  | 55.00  | 55.00  | 55.00  | 55.00  | 55.00  | 55.00  | 55.00  | -      | 55.00  |
| <b>6. ราคาซื้อขายล่วงหน้าเมล็ดถั่วเหลือง ตลาดชิคาโก</b>                                 |        |        |        |        |        |        |        |        |        |        |        |        |        |
| 2550                                                                                    | 9.24   | 9.97   | 9.76   | 9.47   | 9.74   | 10.51  | 10.59  | 10.60  | 11.95  | 12.29  | 13.23  | 14.31  | 10.97  |
| 2551                                                                                    | 15.38  | 16.63  | 15.66  | 15.31  | 15.75  | 18.41  | 18.71  | 16.00  | 15.07  | 11.74  | 11.59  | 11.18  | 15.12  |
| 2552                                                                                    | 12.80  | 12.09  | 11.98  | 13.32  | 14.70  | 15.26  | 13.69  | 13.97  | 11.86  | 11.91  | 12.40  | 12.63  | 13.05  |
| 2553                                                                                    | 11.91  | 11.47  | 11.40  | 11.58  | 11.35  | 11.37  | 12.02  | 12.32  | 12.03  | 12.86  | 13.80  | 14.56  | 12.22  |
| 2554                                                                                    | 15.72  | 14.30  | 15.21  | 15.16  | 15.14  | 15.34  | 15.17  | 14.96  | 14.93  | 13.86  | 13.32  | 13.15  | 14.69  |
| 2555                                                                                    | 14.00  | 14.23  | 15.30  | 16.44  | 16.36  | 16.61  | 19.38  | 19.67  | 19.15  | 17.44  | 16.44  | -      | 16.82  |
| <b>7. ราคาซื้อขายล่วงหน้าเมล็ดถั่วเหลือง ตลาดชิคาโก (เหรียญสหรัฐ/ตัน)</b>               |        |        |        |        |        |        |        |        |        |        |        |        |        |
| 2550                                                                                    | 256.08 | 278.01 | 277.25 | 270.56 | 280.28 | 302.80 | 313.27 | 308.98 | 347.54 | 358.37 | 388.98 | 423.04 | 317.10 |
| 2551                                                                                    | 461.68 | 508.19 | 495.67 | 482.76 | 489.05 | 552.44 | 556.52 | 471.04 | 437.83 | 339.89 | 329.12 | 317.42 | 453.47 |
| 2552                                                                                    | 364.70 | 341.25 | 333.64 | 374.44 | 422.14 | 445.08 | 400.40 | 408.93 | 349.16 | 354.97 | 371.03 | 378.67 | 378.70 |
| 2553                                                                                    | 358.82 | 344.63 | 348.62 | 357.31 | 349.02 | 348.54 | 370.14 | 380.17 | 388.45 | 427.15 | 460.09 | 481.40 | 384.53 |
| 2554                                                                                    | 511.65 | 512.81 | 498.70 | 501.43 | 498.73 | 500.68 | 501.79 | 498.44 | 488.20 | 447.14 | 428.76 | 420.01 | 484.03 |
| 2555                                                                                    | 441.70 | 461.16 | 496.25 | 529.56 | 521.09 | 522.30 | 609.41 | 622.88 | 615.19 | 565.66 | 533.27 | -      | 538.04 |

ที่มา : 1.สำนักงานเศรษฐกิจการเกษตรเฉลี่ยทั้งปีแบบล่วงหน้าจากจำนวนผลผลิต , 2-5 กรมการค้าภายใน, 6-7 Chicago Board of Trade

## ปริมาณการนำเข้าและส่งออกเมล็ดถั่วเหลือง

หน่วย : ตัน

|                     | มค.     | กพ.     | มีค.    | เมย.    | พค.     | มิย.    | กค.     | สค.     | กย.     | ตค.     | พย.     | ธค.     | รวม       |
|---------------------|---------|---------|---------|---------|---------|---------|---------|---------|---------|---------|---------|---------|-----------|
| <b>ปริมาณนำเข้า</b> |         |         |         |         |         |         |         |         |         |         |         |         |           |
| 2550                | 86,713  | 209,677 | 94,740  | 59,587  | 185,513 | 152,423 | 79,486  | 82,853  | 220,544 | 103,684 | 84,882  | 180,733 | 1,540,835 |
| 2551                | 180,933 | 73,327  | 80,990  | 187,288 | 202,673 | 119,132 | 128,023 | 191,149 | 88,298  | 105,402 | 223,986 | 142,072 | 1,723,273 |
| 2552                | 4,126   | 71,679  | 79,632  | 136,475 | 158,946 | 201,633 | 151,633 | 146,172 | 167,803 | 74,903  | 105,878 | 235,670 | 1,534,551 |
| 2553                | 12,758  | 91,672  | 109,170 | 208,321 | 78,012  | 156,394 | 253,577 | 165,790 | 242,637 | 141,275 | 192,441 | 166,668 | 1,818,705 |
| 2554                | 155,753 | 166,595 | 159,527 | 143,542 | 268,381 | 193,807 | 128,806 | 179,778 | 121,053 | 153,217 | 173,032 | 150,886 | 1,994,378 |
| 2555                | 206,305 | 34,126  | 220,894 | 230,559 | 97,966  | 225,911 | 174,526 | 118,267 | 154,393 | 178,088 | -       | -       | 1,641,033 |
| <b>ปริมาณส่งออก</b> |         |         |         |         |         |         |         |         |         |         |         |         |           |
| 2550                | 219     | 80      | 77      | 53      | 147     | 106     | -       | 64      | 5       | 24      | 1,039   | 843     | 2,658     |
| 2551                | 70      | 3       | 30      | 97      | 111     | 348     | 128     | 223     | 49      | 10      | 27      | 103     | 1,199     |
| 2552                | 69      | 164     | 7       | 115     | 128     | 91      | 137     | 51      | 13      | 185     | 221     | 117     | 1,296     |
| 2553                | 44      | 70      | 54      | 24      | 104     | 38      | 48      | 79      | 19      | 90      | 106     | 278     | 954       |
| 2554                | 52      | 249     | 272     | 151     | 421     | 587     | 295     | 187     | 135     | 18      | 142     | 121     | 2,629     |
| 2555                | 198     | 213     | 181     | 118     | 335     | 266     | 127     | 103     | 33      | 120     | -       | -       | 1,695     |

ที่มา : กรมศุลกากร : ปี 2550-54 พิกัด 12010090001 12010010000 และ 12010090090

: ปี 2555 พิกัด 12011009000 12019010001 และ 12019090090



## กากถั่วเหลือง

| 1. ผลผลิตและการใช้ (ล้านตัน)                               | ปี 2552 | ปี 2553 | ปี 2554 | ปี 2555                | ปี 2556              |
|------------------------------------------------------------|---------|---------|---------|------------------------|----------------------|
| 1.1 ผลผลิตโลก                                              | 151.768 | 164.948 | 174.591 | 179.298                | 182.348<br>(พ.ย.55)  |
| 1.2 ผลผลิตในประเทศ <sup>แบบแห้ง</sup>                      | 0.950   | 1.065   | 1.234   | (ประมาณการ)<br>1.357   | (ประมาณการ)<br>1.384 |
| - เมล็ดในประเทศ                                            | 0.022   | 0.025   | 0.015   | 0.009                  | 0.008                |
| - เมล็ดนำเข้า                                              | 0.928   | 1.040   | 1.219   | 1.348                  | 1.376                |
| 1.3 ความต้องการใช้ <sup>(สำหรับผู้ผลิตอาหารสัตว์ไทย)</sup> | 2.938   | 3.079   | 3.428   | 3.643                  | 3.784                |
| 1.4 นำเข้า                                                 | 2.077   | 2.616   | 2.399   | (ม.ก.-ค.ค.55)<br>2.017 | (ประมาณการ)<br>2.400 |
| 2. ราคา (บาท/กก.)                                          | ปี 2552 | ปี 2553 | ปี 2554 | ปี 2555                |                      |
|                                                            |         |         |         | ค.ค.                   | พ.ย.                 |
| 2.1 ขายส่ง กทม.                                            |         |         |         |                        |                      |
| - กากถั่วเหลืองในประเทศ                                    |         |         |         |                        |                      |
| - เมล็ดในโปรตีน44-48%                                      | 16.98   | 16.30   | 14.33   | 21.98                  | 21.43                |
| - เมล็ดนำเข้าโปรตีน42-45%                                  | 16.23   | 14.19   | 13.37   | 21.09                  | 20.25                |
| - กากถั่วเหลืองนำเข้า                                      |         |         |         |                        |                      |
| - โปรตีน 46-48%                                            | 16.30   | 14.15   | 12.81   | 21.32                  | 20.66                |
| 2.2 ตลาดต่างประเทศ                                         |         |         |         |                        |                      |
| - ตลาดซีกาโก (บาท/กก.)                                     | 12.37   | 10.54   | 11.49   | 16.00                  | 15.15                |
| (เหรียญสหรัฐ/ตัน)                                          | 358.88  | 331.04  | 378.82  | 519.03                 | 491.13               |
| - ราคานำเข้า CIF.(มูลค่า/ปริมาณ)                           | 14.57   | 12.91   | 13.95   | 17.97                  | 18.12                |

## 3. สภาพปัญหา/สาเหตุ

การผลิตกากในประเทศ (จากเมล็ดในประเทศและเมล็ดนำเข้า) ไม่เพียงพอกับความต้องการใช้ผลิตได้ประมาณร้อยละ 30 ต้องนำเข้าประมาณร้อยละ 70 ของความต้องการใช้รวม

## 4. มาตรการแก้ไขปัญหา

การกำหนดนโยบายและมาตรการนำเข้ากากถั่วเหลืองเป็นอำนาจหน้าที่ของคณะกรรมการนโยบายอาหาร ซึ่งได้รับการแต่งตั้งจากคณะรัฐมนตรี โดยมี รัฐมนตรีว่าการกระทรวงพาณิชย์ เป็นประธาน รัฐมนตรีช่วยว่าการกระทรวงพาณิชย์ กระทรวงเกษตรและสหกรณ์ กระทรวงการคลัง กระทรวงอุตสาหกรรมและกระทรวงมหาดไทย เป็นกรรมการ อธิบดีกรมการค้าภายใน เป็นกรรมการและเลขานุการ (มติ ครม. 27 กันยายน 2554)

## นโยบายและมาตรการนำเข้ากากถั่วเหลือง ปี 2555-57

มติคณะรัฐมนตรี (15 พ.ย.54) เห็นชอบตามมติคณะกรรมการนโยบายอาหาร (2 พ.ย.54) ให้กำหนดนโยบายและมาตรการนำเข้ากากถั่วเหลืองเช่นเดียวกับปี 2555-57 ดังนี้

| ข้อผูกพัน ปี 55-57/มติ ครม./กฎหมาย                                                                                                                                                          | มาตรการที่กำหนด ปี 55-57                                                                                                                                                                                                                                                                                                                                                                                                                                                                                                                                                                                                                                |
|---------------------------------------------------------------------------------------------------------------------------------------------------------------------------------------------|---------------------------------------------------------------------------------------------------------------------------------------------------------------------------------------------------------------------------------------------------------------------------------------------------------------------------------------------------------------------------------------------------------------------------------------------------------------------------------------------------------------------------------------------------------------------------------------------------------------------------------------------------------|
| (1) WTO - โควตา 230,559 ตัน<br>- ภาษีในโควตา 20%<br>- ภาษีนอกโควตา 133%<br>- มติ ครม. 15 ต.ค.39 เห็นชอบนโยบายปี 2540 โดยกำหนดอัตราภาษีนำเข้ากากถั่วเหลืองร้อยละ 10 ตั้งแต่ พ.ย.39 เป็นต้นไป | - กำหนดภาษีนำเข้าในโควตาร้อยละ 2<br>- กำหนดผู้มีสิทธินำเข้า 8 สมาคม ประกอบด้วย<br>สมาคมผู้ผลิตอาหารสัตว์ไทย<br>สมาคมผู้ผลิตไก่เพื่อส่งออกไทย<br>สมาคมผู้เลี้ยงไก่เนื้อเพื่อการส่งออก<br>สมาคมผู้เลี้ยงเป็ดเพื่อการค้าและการส่งออก<br>สมาคมปศุสัตว์ไทย<br>สมาคมส่งเสริมการเลี้ยงไก่แห่งประเทศไทยฯ<br>สมาคมส่งเสริมผู้ใช้อัตถุดิบอาหารสัตว์<br>สมาคมผู้เลี้ยงสุกรแห่งชาติ<br>- และให้ผู้มีสิทธินำเข้าร่วมมีอรับซื้อกากถั่วเหลืองที่ผลิตจากเมล็ดถั่วเหลืองในประเทศของโรงงานสกัดน้ำมันพืชทั้งหมดตามราคาขั้นต่ำที่กำหนดและสอดคล้องกับราคาขั้นต่ำเมล็ดถั่วเหลือง โดยมีการทำสัญญาการรับซื้อกากถั่วเหลืองกับ พณ. และ กษ.<br>- กำหนดภาษีนำเข้านอกโควตาร้อยละ 119 |
| (2) AFTA - ภาษี 0%                                                                                                                                                                          | - ภาษี 0%                                                                                                                                                                                                                                                                                                                                                                                                                                                                                                                                                                                                                                               |
| (3) FTA ไทย-ออสเตรเลีย - ภาษี 0%<br>ไทย-นิวซีแลนด์ - ภาษี 0%<br>ไทย-ญี่ปุ่น - ภาษีในโควตา 0%                                                                                                | ภาษี 0%                                                                                                                                                                                                                                                                                                                                                                                                                                                                                                                                                                                                                                                 |
| (4) AKFTA อาเซียน-เกาหลี<br>ปี 55 - ภาษี 4.44%<br>ปี 56 - ภาษี 3.33%<br>ปี 57 - ภาษี 2.22%                                                                                                  | ปี 55 - ภาษี 4.44%<br>ปี 56 - ภาษี 3.33%<br>ปี 57 - ภาษี 2.22%                                                                                                                                                                                                                                                                                                                                                                                                                                                                                                                                                                                          |
| (5) การนำเข้าทั่วไป - ภาษี 6%<br>ค่าธรรมเนียมพิเศษตันละ 2,519 บาท                                                                                                                           | - ภาษี 6%<br>- ค่าธรรมเนียมพิเศษตันละ 2,519 บาท<br>ทั้งนี้ ให้นำเข้าได้ไม่จำกัดปริมาณและช่วงเวลานำเข้าทั้ง (1)-(5)                                                                                                                                                                                                                                                                                                                                                                                                                                                                                                                                      |

##### 5. การดำเนินการกำกับดูแลที่ผ่านมา

กำกับดูแลการนำเข้าวัตถุดิบอาหารสัตว์และการปฏิบัติตามเงื่อนไขที่กำหนด โดย 1) ดำเนินการให้มีการลงนามในสัญญาการรับซื้อกากถั่วเหลือง ระหว่างกระทรวงพาณิชย์ และกระทรวงเกษตรและสหกรณ์ กับกลุ่มผู้มีสิทธินำเข้ากากถั่วเหลือง 2) กำหนดแนวทางการกำกับดูแลการนำเข้ากากถั่วเหลืองและการปฏิบัติตามเงื่อนไขที่กำหนดดังนี้ (1) ให้กลุ่มผู้นำเข้าและกลุ่มโรงงานสกัดฯ รายงานการรับซื้อและจำหน่ายเป็นประจำทุกเดือน (2) กำกับดูแลตรวจสอบปริมาณการรับซื้อและจำหน่ายให้สอดคล้องกัน

## 6. สถานการณ์ ปี 2555

1) ในเดือนพฤศจิกายน ราคาตลาด กทม.เฉลี่ยเดือน พ.ย.55 กากผลิตในประเทศและกากนำเข้า ลดลงจากเดือนก่อนตามราคาตลาดต่างประเทศ การนำเข้ากากถั่วเหลืองในช่วงเดือน ม.ค.-ต.ค.55 จำนวน 2,226,549 ตัน สูงขึ้นจากช่วงเดียวกันของปีก่อนที่มีปริมาณนำเข้า 1,966,946 ตัน หรือสูงขึ้นร้อยละ 13.20

ราคาตลาดชิคาโกเฉลี่ยเดือน พ.ย.55 ลดลงจากต้นละ 519US\$ในเดือนก่อนเหลือต้นละ 491US\$ ซึ่งเป็นไปในทิศทางเดียวกับเมล็ดถั่วเหลือง เนื่องจากเป็นช่วงที่เมล็ดถั่วเหลืองของประเทศแถบอเมริกาใต้ ออกสู่ตลาดมากขึ้น ส่งผลให้ปริมาณเมล็ดถั่วเหลืองที่เป็นวัตถุดิบมีมากขึ้น โดยกระทรวงเกษตรของสหรัฐฯ รายงานว่าปริมาณผลผลิตกากถั่วเหลืองโลกปี 55/56 เพิ่มขึ้นจากปีก่อนร้อยละ 1.70

| บาท : กก.                      | พ.ย.54 | ต.ค.55 | พ.ย.55 | %Δ    |
|--------------------------------|--------|--------|--------|-------|
| กากผลิตจาก เมล็ดในประเทศ       | 13.43  | 21.98  | 21.43  | -2.50 |
| กากจากเมล็ดนำเข้า              | 14.10  | 21.09  | 20.25  | -3.98 |
| กากนำเข้า โปรตีน 46-48%        | 13.90  | 21.32  | 20.66  | -3.10 |
| ตลาดชิคาโก                     | 10.82  | 16.00  | 15.15  | -5.31 |
| (เหรียญสหรัฐฯ/ตัน)             | 349.05 | 519.03 | 491.13 | -5.38 |
| ราคานำเข้า CIF (มูลค่า/ปริมาณ) | 13.82  | 17.97  | 18.12* | 0.83  |

2) แนวโน้ม คาดว่าราคากากถั่วเหลืองในประเทศและตลาดโลกจะโน้มสูงขึ้น เนื่องจากสภาพอากาศในแหล่งปลูกแปรปรวน มีผลทำให้ปริมาณเมล็ดถั่วเหลืองลดลงในขณะที่ความต้องการใช้เพื่อผลิตเป็นอาหารสัตว์มีมากขึ้น

สำนักส่งเสริมการค้าสินค้าเกษตร  
กรมการค้าภายใน  
ธันวาคม 2555

|                                                                                                               | มค.    | กพ.    | มีค.   | เมย.   | พค.    | มิย.   | กค.    | สค.    | กย.    | ตค.    | พย.    | ธค.    | เฉลี่ย |
|---------------------------------------------------------------------------------------------------------------|--------|--------|--------|--------|--------|--------|--------|--------|--------|--------|--------|--------|--------|
| <b>1. ราคาขายส่ง กากถั่วเหลืองผลิตในประเทศจากเมล็ดในประเทศ โปรตีน 44-48% ณ หน้าโรงงานสกัดน้ำมัน ตลาด กทม.</b> |        |        |        |        |        |        |        |        |        |        |        |        |        |
| 2550                                                                                                          | 10.92  | 11.21  | 11.50  | 11.42  | 11.30  | 11.43  | 11.77  | 12.05  | 12.65  | 16.04  | 16.12  | 17.10  | 12.79  |
| 2551                                                                                                          | 17.57  | 17.54  | 17.45  | 17.75  | 18.27  | 19.08  | 20.18  | 19.54  | 18.59  | 17.06  | 14.97  | 13.00  | 17.58  |
| 2552                                                                                                          | 14.39  | -      | -      | 15.97  | 17.09  | 18.00  | 17.80  | 17.18  | 17.35  | 17.35  | 17.35  | 17.35  | 16.98  |
| 2553                                                                                                          | 17.49  | 17.55  | 17.55  | 17.55  | 17.55  | 16.84  | 15.10  | 15.05  | 15.05  | 15.15  | 15.35  | 15.40  | 16.30  |
| 2554                                                                                                          | 15.40  | 15.40  | 15.40  | 15.40  | 15.40  | 14.37  | 13.43  | 13.43  | 13.43  | 13.43  | 13.43  | 13.43  | 14.33  |
| 2555                                                                                                          | 13.43  | 15.47  | 16.43  | 16.49  | 16.70  | 17.99  | 19.76  | 21.90  | 21.98  | 21.98  | 21.43  |        | 18.51  |
| <b>2. ราคาขายส่ง กากถั่วเหลืองผลิตในประเทศจากเมล็ดนำเข้า โปรตีน 42-45% ณ หน้าโรงงานสกัดน้ำมัน ตลาด กทม.</b>   |        |        |        |        |        |        |        |        |        |        |        |        |        |
| 2550                                                                                                          | 10.54  | 10.78  | 11.05  | 10.97  | 10.85  | 11.01  | 11.37  | 11.65  | 12.52  | 14.58  | 15.61  | 15.98  | 12.24  |
| 2551                                                                                                          | 16.90  | 16.94  | 16.77  | 16.74  | 16.97  | 18.42  | 19.83  | 19.15  | 18.11  | 16.60  | 14.51  | 12.50  | 16.95  |
| 2552                                                                                                          | 14.20  | 15.29  | 15.48  | 15.73  | 16.81  | 17.81  | 16.83  | 16.59  | 16.82  | 16.14  | 16.30  | 16.72  | 16.23  |
| 2553                                                                                                          | 15.90  | 15.08  | 14.69  | 14.53  | 14.27  | 13.36  | 12.93  | 13.79  | 13.82  | 14.08  | 14.43  | 13.44  | 14.19  |
| 2554                                                                                                          | 13.58  | 13.85  | 13.32  | 12.53  | 12.30  | 11.91  | 13.00  | 14.21  | 14.31  | 14.10  | 14.00  | 13.38  | 13.37  |
| 2555                                                                                                          | 13.65  | 14.73  | 15.51  | 15.90  | 15.94  | 16.07  | 18.67  | 21.50  | 21.81  | 21.09  | 20.25  |        | 17.74  |
| <b>3. ราคาขายส่ง กากถั่วเหลืองนำเข้าจากต่างประเทศ โปรตีน 46-48% ณ โกดังผู้นำเข้า ตลาด กทม.</b>                |        |        |        |        |        |        |        |        |        |        |        |        |        |
| 2550                                                                                                          | -      | 10.94  | 11.10  | 11.04  | 10.95  | 11.08  | 11.46  | 11.80  | 12.50  | 14.31  | 15.29  | 15.68  | 12.38  |
| 2551                                                                                                          | 15.75  | 16.85  | 16.36  | 16.42  | 17.54  | 18.63  | 19.88  | 19.20  | 18.21  | 16.39  | 14.22  | 12.67  | 16.84  |
| 2552                                                                                                          | -      | -      | -      | -      | -      | -      | -      | 16.75  | 16.89  | 16.08  | 15.90  | 15.90  | 16.30  |
| 2553                                                                                                          | 15.90  | 15.01  | 14.63  | 14.60  | 14.60  | 13.31  | 12.52  | 13.86  | 13.51  | 13.97  | 14.32  | 13.60  | 14.15  |
| 2554                                                                                                          | 13.80  | 14.08  | 13.62  | 12.63  | 11.97  | 11.50  | 11.50  | 11.50  | 12.14  | 13.90  | 13.90  | 13.22  | 12.81  |
| 2555                                                                                                          | 12.90  | 14.15  | 14.15  | 14.15  | 14.15  | 15.28  | 17.16  | 21.30  | 21.93  | 21.32  | 20.66  |        | 17.01  |
| <b>4. ราคา CIF กากถั่วเหลืองนำเข้าจากต่างประเทศ</b>                                                           |        |        |        |        |        |        |        |        |        |        |        |        |        |
| 2550                                                                                                          | 9.16   | 9.25   | 9.58   | 9.64   | 10.01  | 10.06  | 9.90   | 9.61   | 10.20  | 10.54  | 12.87  | 13.16  | 10.20  |
| 2551                                                                                                          | 13.80  | 14.09  | 15.51  | 14.67  | 14.56  | 15.00  | 16.30  | 16.65  | 17.01  | 17.94  | 16.04  | 14.05  | 15.59  |
| 2552                                                                                                          | 11.78  | 13.84  | 15.14  | 13.82  | 14.15  | 13.67  | 14.27  | 15.55  | 15.48  | 14.91  | 15.91  | 14.27  | 14.57  |
| 2553                                                                                                          | 14.73  | 14.90  | 14.41  | 13.65  | 12.94  | 11.91  | 11.88  | 12.66  | 12.06  | 11.62  | 12.20  | 13.20  | 12.91  |
| 2554                                                                                                          | 13.31  | 13.80  | 15.06  | 14.86  | 13.83  | 14.05  | 14.33  | 13.79  | 13.59  | 14.17  | 13.82  | 13.07  | 13.95  |
| 2555                                                                                                          | 13.15  | 12.98  | 12.35  | 12.65  | 12.74  | 13.20  | 14.53  | 15.48  | 15.91  | 17.97  | 18.12  |        | 13.63  |
| <b>5. ราคาซื้อขายส่งหน้ากากถั่วเหลือง ตลาดชิคาโก</b>                                                          |        |        |        |        |        |        |        |        |        |        |        |        |        |
| 2550                                                                                                          | 8.02   | 8.75   | 8.43   | 7.78   | 7.85   | 8.64   | 8.54   | 8.64   | 9.93   | 10.30  | 10.72  | 11.88  | 9.12   |
| 2551                                                                                                          | 12.52  | 12.98  | 11.94  | 11.90  | 11.90  | 14.56  | 15.27  | 13.19  | 12.52  | 10.04  | 10.31  | 10.25  | 12.28  |
| 2552                                                                                                          | 11.88  | 11.40  | 11.29  | 12.40  | 14.20  | 15.14  | 13.21  | 13.47  | 11.61  | 11.02  | 11.29  | 11.51  | 12.37  |
| 2553                                                                                                          | 10.83  | 10.11  | 9.54   | 9.97   | 9.95   | 10.24  | 10.87  | 10.99  | 10.34  | 10.65  | 11.28  | 11.67  | 10.54  |
| 2554                                                                                                          | 12.68  | 11.45  | 12.01  | 11.72  | 11.79  | 12.03  | 11.77  | 11.74  | 11.62  | 10.82  | 10.23  | 10.04  | 11.49  |
| 2555                                                                                                          | 11.02  | 11.25  | 12.49  | 13.67  | 14.43  | 14.75  | 17.57  | 18.49  | 17.42  | 16.00  | 15.15  |        | 14.75  |
| <b>6. ราคาซื้อขายส่งหน้ากากถั่วเหลือง ตลาดชิคาโก (เหรียญสหรัฐ/ตัน)</b>                                        |        |        |        |        |        |        |        |        |        |        |        |        |        |
| 2550                                                                                                          | 222.30 | 244.10 | 239.53 | 222.05 | 225.84 | 249.01 | 252.51 | 251.82 | 288.77 | 300.42 | 315.24 | 351.22 | 263.57 |
| 2551                                                                                                          | 375.80 | 396.71 | 377.87 | 375.31 | 369.37 | 436.91 | 454.12 | 388.39 | 363.77 | 290.50 | 292.75 | 291.25 | 367.73 |
| 2552                                                                                                          | 338.49 | 321.87 | 314.50 | 348.52 | 407.96 | 441.71 | 386.23 | 394.44 | 341.90 | 328.45 | 337.67 | 344.84 | 358.88 |
| 2553                                                                                                          | 326.27 | 303.60 | 291.71 | 307.39 | 305.73 | 314.09 | 334.72 | 339.33 | 334.05 | 353.74 | 376.18 | 385.71 | 331.04 |
| 2554                                                                                                          | 412.60 | 410.79 | 393.92 | 387.87 | 388.25 | 392.74 | 389.28 | 391.31 | 380.20 | 349.05 | 329.09 | 320.68 | 378.82 |
| 2555                                                                                                          | 347.57 | 364.49 | 405.23 | 440.43 | 459.58 | 463.70 | 552.53 | 585.75 | 559.67 | 519.03 | 491.13 |        | 471.74 |

ที่มา : 1-4 กรมการค้าภายใน 5-6 Chicago Board of Trade \*ราคาข้อ 1 เดือน ตค.-ธค.50 จากดัชนีเฉลี่ย /ราคาข้อ 3 เฉลี่ย 1-2มค.52 = 12.55 บาท หลังจากนั้นไม่มีสินค้า  
ราคาข้อ 4 เฉลี่ย 2-4 ส.ค.53 = 12.25 บาท หลังจากนั้นไม่มีสินค้า

## ปริมาณการนำเข้ากากถั่วเหลือง

หน่วย : ตัน

| มค.  | กพ.     | มีค.    | เมย.    | พค.     | มิย.    | กค.     | สค.     | กย.     | ตค.     | พย.     | ธค.     | รวม     |           |
|------|---------|---------|---------|---------|---------|---------|---------|---------|---------|---------|---------|---------|-----------|
| 2550 | 185,316 | 175,572 | 185,985 | 151,535 | 155,278 | 272,222 | 196,013 | 156,859 | 213,187 | 152,380 | 157,901 | 102,264 | 2,104,512 |
| 2551 | 191,598 | 138,907 | 177,871 | 164,279 | 137,739 | 228,475 | 108,363 | 159,630 | 162,429 | 306,695 | 223,402 | 193,832 | 2,193,220 |
| 2552 | 56,340  | 187,615 | 84,181  | 205,265 | 154,530 | 140,552 | 298,663 | 145,131 | 275,287 | 199,954 | 200,235 | 128,879 | 2,076,634 |
| 2553 | 213,825 | 213,513 | 149,932 | 202,585 | 138,459 | 278,487 | 318,845 | 191,223 | 216,001 | 292,708 | 97,417  | 302,572 | 2,615,567 |
| 2554 | 146,684 | 252,806 | 145,642 | 178,767 | 109,997 | 225,293 | 190,362 | 158,504 | 276,311 | 282,580 | 239,963 | 191,734 | 2,398,644 |
| 2555 | 158,047 | 257,407 | 279,867 | 92,488  | 362,893 | 136,408 | 331,083 | 317,342 | 81,927  | 209,086 |         |         | 2,226,549 |

ที่มา : กรมศุลกากร : ปี 2550-54 พิกัด 2304000000 : ปี 2555 พิกัด 2304009000

## ปลาป่น

| 1. ผลผลิตและการใช้ (ล้านตัน)  | ปี 2551       | ปี 2552  | ปี 2553  | ปี 2554 | ปี 2555                |
|-------------------------------|---------------|----------|----------|---------|------------------------|
|                               | 1.1 ผลผลิตโลก | 5.100    | 5.320    | 4.550   | 4.700                  |
| 1.2 ผลผลิตในประเทศ            | 0.426         | 0.443    | 0.505    | 0.503   | (ประมาณการ)<br>0.485   |
| 1.3 ความต้องการใช้            | 0.414         | 0.433    | 0.407    | 0.416   | 0.451                  |
| 1.4 นำเข้า                    | 0.013         | 0.017    | 0.013    | 0.016   | (ม.ค.-ต.ค.55)<br>0.015 |
| 1.5 ส่งออก                    | 0.025         | 0.027    | 0.111    | 0.074   | 0.040                  |
|                               |               |          |          |         | ปี 2555                |
| 2. ราคา (บาท/กก.)             | ปี 2552       | ปี 2553  | ปี 2554  | ต.ค.55  | พ.ย.55                 |
| 2.1 ปลาเปิด - ดี (สด)         | 6.62          | 7.14     | 7.00     | 7.68    | 7.78                   |
| - รong (ไม่สด)                | 5.73          | 5.69     | 5.58     | 5.88    | 6.00                   |
| 2.2 ปลาป่น กทม.               |               |          |          |         |                        |
| เกรดกึ่ง                      | 32.12         | 31.09    | 31.13    | 36.54   | 37.32                  |
| โปรตีน 60%ขึ้นไป กลิ่นเบอร์ 1 | 31.72         | 31.72    | 30.73    | 35.84   | 36.62                  |
| โปรตีน 60% ลงมา กลิ่นเบอร์ 1  | 31.02         | 30.69    | 30.03    | 35.14   | 35.92                  |
| กลิ่นเบอร์ 2                  | 30.72         | 29.69    | 29.73    | 31.25   | 31.80                  |
| กลิ่นเบอร์ 3                  | 30.07         | 27.89    | 26.78    | 29.40   | 29.25                  |
| 2.3 ปลาป่นต่างประเทศโปรตีน60% |               |          |          |         |                        |
| - บาท/กก.                     | 32.63         | 43.87    | 36.64    | 39.44   | 49.43                  |
| - เหรียญสหรัฐ/ตัน             | 1,076.58      | 1,526.26 | 1,295.89 | 1,385   | 1,736                  |

## 3. สภาพปัญหา/สาเหตุ

ปลาป่นแม้จะผลิตได้เพียงพอกับความต้องการใช้ แต่ได้ปลาป่นโปรตีนสูงเพียง 25% จึงต้องมีการนำเข้าบางส่วนเพื่อใช้ในอุตสาหกรรมการเลี้ยงสัตว์ และเพาะเลี้ยงสัตว์น้ำ

แหล่งวัตถุดิบ โรงงานปลากระป๋อง 35% ปลาเปิดเรือประมง 18% ปลาหลังเขียวและอื่น ๆ 15% โรงงานซูริมิ 20% โรงงานแปรรูปสัตว์น้ำและครัวเรือน 10% ประมงนอกน่านน้ำ 2%

## 4. มาตรการแก้ไขปัญหา

## 4.1 นโยบายและมาตรการนำเข้าปลาป่น ปี 2555-2557

มติคณะรัฐมนตรี (15 พ.ย.54) เห็นชอบตามมติคณะกรรมการนโยบายอาหาร (2 พ.ย.54) ให้กำหนดนโยบายและมาตรการนำเข้าปลาป่น กำหนดคราวละ 3 ปี (2555-2557) ดังนี้

| ข้อผูกพัน ปี 55-57/กฎหมาย             | มาตรการที่กำหนด ปี 55-57                                                                                                                                                                  |
|---------------------------------------|-------------------------------------------------------------------------------------------------------------------------------------------------------------------------------------------|
| (1) AFTA ภาษี 0%                      | - กำหนดอัตรานำเข้าตามที่ผูกพัน ปี 55-57<br>- ปลาปนโปรตีน 60% ขึ้นไปให้นำเข้าได้<br>ไม่จำกัดปริมาณและช่วงเวลานำเข้า<br><br>- ปลาปนโปรตีนต่ำกว่า 60% เป็นสินค้าควบคุม<br>ต้องขออนุญาตนำเข้า |
| (2) FTA ไทย-นิวซีแลนด์ ภาษี 0%        |                                                                                                                                                                                           |
| ไทย-ออสเตรเลีย ภาษี 0%                |                                                                                                                                                                                           |
| อาเซียน-จีน(เว้นพม่า) ภาษี 0%         |                                                                                                                                                                                           |
| อาเซียน-ออสเตรเลีย-นิวซีแลนด์ ภาษี 0% |                                                                                                                                                                                           |
| อาเซียน-เกาหลี ภาษี 10%               |                                                                                                                                                                                           |
| ไทย-ญี่ปุ่น                           |                                                                                                                                                                                           |
| ● ช่วง ม.ค.-มี.ค.55 ภาษี 1.76%        |                                                                                                                                                                                           |
| ● ช่วงเม.ย.55-ธ.ค.57 ภาษี 0%          |                                                                                                                                                                                           |
| (3) การนำเข้าทั่วไป                   |                                                                                                                                                                                           |
| ● โปรตีน 60% ขึ้นไป ภาษี 15%          |                                                                                                                                                                                           |
| ● โปรตีนต่ำกว่า 60% ภาษี 6%           |                                                                                                                                                                                           |

#### 4.3 มาตรการดูแลช่วยเหลือ

##### การพัฒนาอุตสาหกรรมประมงและปลาปน

โดยกรมการค้าต่างประเทศ : ครม.มีมติ (8 พ.ค.50) เห็นชอบการขอจัดตั้งกองทุนเพื่อการปรับตัวของภาคการผลิตและบริการที่ได้รับผลกระทบจากการเปิดเสรีทางการค้า โดยคณะกรรมการบริหารเงินช่วยเหลือเพื่อการปรับตัวของภาคการผลิตและบริการที่ได้รับผลกระทบจากการเปิดเสรีทางการค้า มีปลัดกระทรวงพาณิชย์ เป็นประธาน และกรมการค้าต่างประเทศเป็นฝ่ายเลขานุการฯ และแต่งตั้งคณะกรรมการกลั่นกรองโครงการเงินช่วยเหลือเพื่อการปรับตัวของภาคการผลิตและบริการที่ได้รับผลกระทบจากการเปิดเสรีทางการค้า

##### ผลดำเนินการ

คณะกรรมการฯ มีมติเห็นชอบโครงการจัดทำระบบประกันคุณภาพ HACCP (Hazard Analysis and Critical Point) โรงงานผลิตปลาปน เพื่อความปลอดภัยของอาหารสัตว์และเพิ่มขีดความสามารถการแข่งขันและส่งออก ให้โรงงานฯ ได้รับ GMPs (Good Manufacturing Practices) จำนวน 50 โรง และต่อยอดโรงงานฯ เพื่อให้ได้รับการรับรองระบบคุณภาพตามมาตรฐาน HACCP จากกรมปศุสัตว์หรือหน่วยงานเอกชนแล้ว จำนวน 36 โรง

##### โครงการเพิ่มศักยภาพมาตรฐานคุณภาพการผลิตของโรงงานปลาปน

โดยกรมการค้าภายใน : งบประมาณปี 2556 จัดจ้างบริษัทที่ปรึกษาดำเนินการวางระบบโรงงานปลาปนให้ได้มาตรฐาน GMP และ HACCP ในวงเงิน 3 ล้านบาท เพื่อใช้เป็นมาตรการสุขอนามัย ให้ผู้ประกอบการโรงงานปลาปนสามารถจัดทำระบบการจัดการความปลอดภัยของอาหาร เป็นการปกป้องโรงงานปลาปนในประเทศให้อยู่ได้อย่างยั่งยืนและสามารถปรับตัวในการแข่งขันในตลาดโลกได้

##### ผลดำเนินการ

ขณะนี้อยู่ระหว่างดำเนินการจัดจ้างบริษัทที่ปรึกษา

#### 4.4 การกำกับดูแล

กระทรวงพาณิชย์ ได้แต่งตั้งคณะกรรมการไตรภาคีด้านการตลาดสินค้าปลาเปิดและปลาป่น (13 ธ.ค.42) เพื่อพิจารณากำหนดแนวทางในการส่งเสริมและพัฒนาด้านการตลาด รวมทั้งรักษาเสถียรภาพราคาสินค้าปลาเปิดและปลาป่นให้เป็นไปอย่างมีประสิทธิภาพ โดยมี อธิบดีกรมการค้าภายใน เป็นประธาน และมีผู้แทนจากหน่วยงานราชการและเอกชนที่เกี่ยวข้อง (กรมประมง กรมเจรจาการค้าระหว่างประเทศ กรมส่งเสริมการค้าระหว่างประเทศ กรมการค้าต่างประเทศ สมาคมการประมงแห่งประเทศไทย สมาคมผู้ผลิตปลาป่นไทย สมาคมผู้ผลิตอาหารสัตว์ไทย) ร่วมเป็นกรรมการ (จัดประชุมแก้ไขปัญหาราคาปลาเปิดและปลาป่นล่าสุด เมื่อ 9 ก.ค.50)

#### 5. สถานการณ์ ปี 2555

1) ในเดือนพฤศจิกายน ราคาปลาเปิดและปลาป่นลดลงทุกเกรดคุณภาพ เนื่องจากความต้องการของใช้ของโรงงานอาหารสัตว์ปรับตัวลดลง และเป็นไปในทิศทางเดียวกับราคาสินค้าทดแทน ได้แก่ กากถั่วเหลืองที่โน้มลดลงเช่นกัน โดยในช่วง ม.ค.-ต.ค.55 มีการนำเข้าปลาป่น แล้วจำนวน 14,969 ตัน เพิ่มขึ้นจากช่วงเดียวกันของปีก่อนร้อยละ 28.86 และมีการส่งออกจำนวน 40,413 ตัน ลดลงจากช่วงเดียวกันของปีก่อนร้อยละ 42.63

ราคาตลาดต่างประเทศเฉลี่ยเดือนพฤศจิกายน 2555 ปรับตัวสูงขึ้นเป็นต้นละ 1,736US\$ จากต้นละ 1,385 US\$ ในเดือนก่อน เนื่องจากปริมาณที่จับได้ลดน้อยลง จากสภาพอากาศทำให้อุณหภูมิของน้ำร้อนขึ้นเป็นผลให้ความอุดมสมบูรณ์ของชีวภาพในทะเลลดน้อยลง และแม้ว่าฤดูการจับปลาของเปรูจะเริ่มประกาศให้จับปลาได้แล้ว แต่ก็ยังไม่แน่ชัดในปริมาณโควตาที่ให้จับได้

| บาท : กก.                 | พ.ย.-54 | ต.ค.-55 | พ.ย.-55 | %Δ    |
|---------------------------|---------|---------|---------|-------|
| ปลาเปิด (สด)              | 6.51    | 7.68    | 7.78    | 1.30  |
| ปลาป่น เกรดกึ่ง           | 28.95   | 36.54   | 37.32   | 2.13  |
| ปลาป่นโปรตีน60% ↑ เบอร์ 1 | 28.55   | 35.84   | 36.62   | 2.18  |
| ปลาป่นโปรตีน60% ↓ เบอร์ 1 | 27.85   | 35.14   | 35.92   | 2.22  |
| เบอร์ 2                   | 27.55   | 29.40   | 31.80   | 8.16  |
| เบอร์ 3                   | 25.10   | 28.10   | 29.25   | 4.09  |
| ตลาดเปรู                  | 34.15   | 39.44   | 49.43   | 25.33 |

2) แนวโน้ม คาดว่าในระยะยาวราคาทั้งตลาดในประเทศและต่างประเทศจะโน้มสูงขึ้น จากปริมาณวัตถุดิบที่น้อยลงจากสภาพอากาศที่แปรปรวน ในขณะที่ความต้องการอาหารสัตว์มีมากขึ้น

สำนักส่งเสริมการค้าสินค้าเกษตร  
กรมการค้าภายใน  
ธันวาคม 2555

|                                                                       | มค.   | กพ.   | มีค.  | เมย.  | พค.   | มิย.  | กค.   | สค.   | กย.   | ตค.   | พย.   | ธค.   | เฉลี่ย |
|-----------------------------------------------------------------------|-------|-------|-------|-------|-------|-------|-------|-------|-------|-------|-------|-------|--------|
| <b>1. ราคาปลาเบ็ด (ดี/สด)</b>                                         |       |       |       |       |       |       |       |       |       |       |       |       |        |
| 2549                                                                  | 4.81  | 4.91  | 5.13  | 5.16  | 5.38  | 5.77  | 5.79  | 6.11  | 6.04  | 5.50  | 5.22  | 5.24  | 5.42   |
| 2550                                                                  | 5.23  | 5.15  | 5.20  | 5.20  | 5.19  | 5.00  | 4.86  | 4.97  | 5.11  | 5.20  | 5.20  | 5.31  | 5.14   |
| 2551                                                                  | 5.41  | 5.45  | 5.78  | 5.98  | 6.00  | 6.13  | 6.59  | 7.59  | 7.99  | 7.10  | 5.83  | 5.74  | 6.30   |
| 2552                                                                  | 6.01  | 5.95  | 5.44  | 5.69  | 6.01  | 6.72  | 7.04  | 7.30  | 7.33  | 7.55  | 7.22  | 7.12  | 6.62   |
| 2553                                                                  | 7.30  | 7.70  | 7.95  | 8.17  | 7.51  | 6.59  | 7.03  | 7.40  | 7.22  | 6.68  | 5.96  | 6.14  | 7.14   |
| 2554                                                                  | 6.08  | 6.45  | 8.01  | 7.65  | 7.06  | 7.54  | 7.30  | 7.16  | 7.23  | 6.65  | 6.51  | 6.38  | 7.00   |
| 2555                                                                  | 6.40  | 6.56  | 7.05  | 7.45  | 7.23  | 7.09  | 7.20  | 8.13  | 8.25  | 7.68  | 7.78  |       | 7.35   |
| <b>2. ราคาปลาเบ็ด (รอง/ไม่สด)</b>                                     |       |       |       |       |       |       |       |       |       |       |       |       |        |
| 2549                                                                  | 4.12  | 4.16  | 4.27  | 4.29  | 4.22  | 4.82  | 5.07  | 5.36  | 5.26  | 4.79  | 4.50  | 4.42  | 4.61   |
| 2550                                                                  | 4.36  | 4.08  | 4.26  | 4.28  | 4.24  | 4.06  | 3.83  | 3.87  | 3.94  | 4.08  | 4.11  | 4.22  | 4.11   |
| 2551                                                                  | 4.39  | 4.53  | 4.91  | 5.12  | 5.18  | 5.48  | 6.12  | 6.84  | 7.09  | 6.57  | 4.97  | 4.73  | 5.49   |
| 2552                                                                  | 5.11  | 4.96  | 4.62  | 4.79  | 5.53  | 6.01  | 6.35  | 6.52  | 6.48  | 6.47  | 6.01  | 5.93  | 5.73   |
| 2553                                                                  | 6.12  | 6.36  | 6.46  | 6.79  | 6.22  | 5.32  | 5.55  | 5.77  | 5.65  | 5.19  | 4.41  | 4.44  | 5.69   |
| 2554                                                                  | 4.55  | 4.77  | 6.13  | 6.22  | 5.95  | 5.87  | 5.81  | 5.91  | 5.82  | 5.42  | 5.27  | 5.20  | 5.58   |
| 2555                                                                  | 5.19  | 5.30  | 5.71  | 5.94  | 5.58  | 5.45  | 5.61  | 6.20  | 6.24  | 5.88  | 6.00  |       | 5.74   |
| <b>3. ราคาขายส่ง ปลาปนโปรตีน 60% ขึ้นไป กลิ่นเบอร์ 1 ตลาด กทม.</b>    |       |       |       |       |       |       |       |       |       |       |       |       |        |
| 2549                                                                  | 24.68 | 26.13 | 28.78 | 28.96 | 31.61 | 30.48 | 32.18 | 32.84 | 29.36 | 26.77 | 24.20 | 23.53 | 28.29  |
| 2550                                                                  | 23.21 | 25.01 | 24.75 | 25.78 | 27.03 | 24.57 | 25.64 | 25.87 | 26.51 | 26.50 | 26.62 | 28.14 | 25.80  |
| 2551                                                                  | 28.62 | 29.61 | 31.03 | 31.20 | 30.40 | 31.32 | 33.91 | 35.95 | 34.54 | 31.02 | 25.17 | 26.08 | 30.74  |
| 2552                                                                  | 29.69 | 26.98 | 25.80 | 29.47 | 33.66 | 34.20 | 34.86 | 36.09 | 34.65 | 33.45 | 29.94 | 31.90 | 31.72  |
| 2553                                                                  | 33.46 | 34.30 | 34.81 | 36.46 | 32.36 | 28.34 | 28.93 | 30.83 | 29.88 | 27.92 | 25.35 | 25.66 | 30.69  |
| 2554                                                                  | 25.10 | 28.89 | 37.93 | 31.69 | 32.10 | 31.42 | 32.44 | 32.65 | 31.42 | 28.97 | 28.55 | 27.60 | 30.73  |
| 2555                                                                  | 27.68 | 28.90 | 32.17 | 33.44 | 30.30 | 29.45 | 31.40 | 36.65 | 38.85 | 35.84 | 36.62 |       | 32.85  |
| <b>4. ราคาขายส่ง ปลาปนโปรตีน 60% ลงมา กลิ่นเบอร์ 1 ตลาด กทม.</b>      |       |       |       |       |       |       |       |       |       |       |       |       |        |
| 2549                                                                  | 24.18 | 25.43 | 28.08 | 28.26 | 30.91 | 29.78 | 31.48 | 32.14 | 28.66 | 26.07 | 23.50 | 22.83 | 27.61  |
| 2550                                                                  | 22.51 | 24.31 | 24.05 | 25.08 | 26.33 | 23.87 | 24.94 | 25.17 | 25.81 | 25.80 | 25.92 | 27.44 | 25.10  |
| 2551                                                                  | 27.92 | 28.91 | 30.33 | 30.50 | 29.70 | 30.62 | 33.21 | 35.25 | 33.84 | 30.32 | 24.47 | 25.38 | 30.04  |
| 2552                                                                  | 28.99 | 26.28 | 25.10 | 28.77 | 32.96 | 33.50 | 34.16 | 35.39 | 33.95 | 32.75 | 29.24 | 31.20 | 31.02  |
| 2553                                                                  | 32.76 | 33.60 | 34.11 | 35.76 | 31.66 | 27.64 | 28.23 | 30.13 | 29.18 | 27.22 | 24.65 | 24.96 | 29.99  |
| 2554                                                                  | 24.40 | 28.19 | 37.23 | 30.99 | 31.40 | 30.72 | 31.74 | 31.95 | 30.72 | 28.27 | 27.85 | 26.90 | 30.03  |
| 2555                                                                  | 26.98 | 28.20 | 31.47 | 32.74 | 29.60 | 28.75 | 30.70 | 35.95 | 38.15 | 35.14 | 35.92 |       | 32.15  |
| <b>5. ราคาขายส่ง ปลาปนโปรตีน 60% ลงมา กลิ่นเบอร์ 2 ตลาด กทม.</b>      |       |       |       |       |       |       |       |       |       |       |       |       |        |
| 2549                                                                  | 21.48 | 22.56 | 25.28 | 26.08 | 29.81 | 28.78 | 30.44 | 30.39 | 26.66 | 24.34 | 21.80 | 21.13 | 25.73  |
| 2550                                                                  | 20.81 | 22.61 | 21.32 | 22.61 | 21.95 | 20.01 | 18.93 | 18.53 | 20.30 | 22.60 | 23.12 | 24.64 | 21.45  |
| 2551                                                                  | 25.12 | 26.11 | 28.37 | 28.70 | 28.43 | 29.82 | 32.65 | 34.75 | 33.34 | 29.95 | 24.17 | 25.08 | 28.87  |
| 2552                                                                  | 28.69 | 25.98 | 24.80 | 28.47 | 32.66 | 33.20 | 33.86 | 35.09 | 33.65 | 32.45 | 28.94 | 30.90 | 30.72  |
| 2553                                                                  | 32.46 | 33.30 | 33.81 | 35.46 | 31.36 | 27.34 | 27.93 | 29.83 | 28.88 | 26.92 | 24.35 | 24.66 | 29.69  |
| 2554                                                                  | 24.10 | 27.89 | 36.93 | 30.69 | 31.10 | 30.42 | 31.44 | 31.65 | 30.42 | 27.97 | 27.55 | 26.60 | 29.73  |
| 2555                                                                  | 26.68 | 27.90 | 31.17 | 32.44 | 29.30 | 28.45 | 30.35 | 34.90 | 32.48 | 29.40 | 31.80 |       | 30.44  |
| <b>6. ราคาขายส่ง ปลาปนโปรตีน 60% ลงมา กลิ่นเบอร์ 3 ตลาด กทม.</b>      |       |       |       |       |       |       |       |       |       |       |       |       |        |
| 2549                                                                  | 20.00 | 21.05 | 23.48 | 24.10 | 27.81 | 26.78 | 28.53 | 28.24 | 24.46 | 21.87 | 19.30 | 18.63 | 23.69  |
| 2550                                                                  | 18.31 | 20.11 | 19.18 | 20.61 | 19.95 | 18.01 | 17.38 | 17.53 | 19.30 | 21.60 | 22.12 | 23.64 | 19.81  |
| 2551                                                                  | 24.12 | 25.11 | 27.77 | 28.20 | 27.93 | 29.32 | 32.15 | 34.25 | 32.84 | 29.45 | 23.67 | 24.58 | 28.28  |
| 2552                                                                  | 28.19 | 25.48 | 24.30 | 27.97 | 32.16 | 32.70 | 33.36 | 34.59 | 32.85 | 31.45 | 27.94 | 29.90 | 30.07  |
| 2553                                                                  | 31.46 | 32.30 | 32.81 | 34.46 | 30.36 | 26.34 | 26.93 | 28.41 | 26.24 | 23.39 | 20.85 | 21.16 | 27.89  |
| 2554                                                                  | 20.60 | 24.86 | 34.43 | 28.10 | 27.10 | 26.42 | 27.44 | 28.80 | 27.92 | 25.47 | 25.10 | 25.10 | 26.78  |
| 2555                                                                  | 25.23 | 26.90 | 30.17 | 31.42 | 28.00 | 27.15 | 29.05 | 33.35 | 31.03 | 28.10 | 29.25 |       | 29.06  |
| <b>7. ราคาปลาปนโปรตีน 60% F.O.B. ตลาดต่างประเทศ</b>                   |       |       |       |       |       |       |       |       |       |       |       |       |        |
| 2549                                                                  | 26.81 | 28.64 | 30.54 | 32.06 | 40.32 | 45.14 | 43.55 | 36.86 | 34.31 | 37.25 | 36.43 | 34.17 | 35.51  |
| 2550                                                                  | 34.84 | 36.27 | 36.21 | 36.34 | 35.40 | 32.24 | 27.06 | 26.33 | 26.82 | 26.06 | 26.30 | 26.70 | 30.88  |
| 2551                                                                  | 26.74 | 27.49 | 27.84 | 27.47 | 28.91 | 31.79 | 32.74 | 30.45 | 29.94 | 27.34 | 26.33 | 25.91 | 28.58  |
| 2552                                                                  | 23.76 | 29.12 | 27.34 | 30.25 | 25.04 | 28.05 | 32.76 | 34.15 | 37.05 | 39.75 | 41.89 | 42.38 | 32.63  |
| 2553                                                                  | 40.80 | 49.31 | 49.75 | 55.18 | 46.90 | 47.09 | 42.29 | 41.37 | 41.16 | 39.61 | 36.38 | 36.54 | 43.87  |
| 2554                                                                  | 42.09 | 48.79 | 42.82 | 37.41 | 35.46 | 35.73 | 34.04 | 32.50 | 31.84 | 32.90 | 34.15 | 31.99 | 36.64  |
| 2555                                                                  | 31.32 | 31.59 | 32.41 | 35.78 | 39.98 | 42.85 | 44.10 | 45.44 | 41.42 | 39.44 | 49.43 |       | 39.43  |
| <b>8. ราคาปลาปนโปรตีน 65% F.O.B. ตลาดต่างประเทศ (เหรียญสหรัฐ/ตัน)</b> |       |       |       |       |       |       |       |       |       |       |       |       |        |
| 2549                                                                  | 731   | 786   | 847   | 912   | 1,146 | 1,272 | 1,238 | 1,058 | 991   | 1,078 | 1,077 | 1,030 | 1,014  |
| 2550                                                                  | 1,045 | 1,096 | 1,115 | 1,125 | 1,104 | 1,006 | 866   | 831   | 845   | 823   | 838   | 855   | 963    |
| 2551                                                                  | 870   | 910   | 955   | 991   | 1,020 | 1,034 | 1,055 | 1,019 | 943   | 857   | 820   | 834   | 942    |
| 2552                                                                  | 839   | 890   | 900   | 921   | 944   | 967   | 1,038 | 1,083 | 1,182 | 1,284 | 1,358 | 1,514 | 1,077  |
| 2553                                                                  | 1,599 | 1,605 | 1,649 | 1,844 | 1,774 | 1,564 | 1,411 | 1,384 | 1,440 | 1,425 | 1,313 | 1,308 | 1,526  |
| 2554                                                                  | 1,483 | 1,712 | 1,520 | 1,342 | 1,265 | 1,263 | 1,219 | 1,173 | 1,130 | 1,148 | 1,190 | 1,106 | 1,296  |
| 2555                                                                  | 1,070 | 1,109 | 1,139 | 1,249 | 1,390 | 1,460 | 1,502 | 1,560 | 1,441 | 1,385 | 1,736 |       | 1,367  |

ที่มา : 1,2 สมาคมผู้ผลิตปลาปนไทย 3, 4,5,6 กรมการค้าภายใน 7,8 ช่วง ม.ค.46-48 ข้าราชการ/49 เป็นต้นไป www.hamsmithtd.blogspot.com

### ปริมาณนำเข้าและส่งออกปลาปน

หน่วย : ตัน

|                     | มค.   | กพ.    | มีค.   | เมย.   | พค.    | มิย.   | กค.    | สค.   | กย.   | ตค.   | พย.   | ธค.   | รวม     |
|---------------------|-------|--------|--------|--------|--------|--------|--------|-------|-------|-------|-------|-------|---------|
| <b>ปริมาณนำเข้า</b> |       |        |        |        |        |        |        |       |       |       |       |       |         |
| 2549                | 909   | 584    | 629    | 557    | 502    | 743    | 212    | 382   | 300   | 558   | 286   | 126   | 5,789   |
| 2550                | 609   | 779    | 1,105  | 804    | 1,840  | 1,584  | 919    | 1,430 | 1,044 | 1,553 | 844   | 811   | 13,322  |
| 2551                | 1,281 | 80     | 1,124  | 999    | 1,724  | 1,203  | 1,055  | 875   | 1,262 | 1,055 | 975   | 1,335 | 12,968  |
| 2552                | 1,178 | 1,383  | 972    | 1,712  | 1,354  | 1,549  | 734    | 1,770 | 1,624 | 2,056 | 1,054 | 1,370 | 16,755  |
| 2553                | 972   | 1,027  | 1,112  | 1,365  | 1,508  | 1,237  | 1,445  | 1,173 | 1,078 | 891   | 472   | 846   | 13,125  |
| 2554                | 810   | 637    | 1,109  | 1,386  | 757    | 612    | 842    | 2,529 | 1,316 | 1,618 | 2,061 | 1,847 | 15,525  |
| 2555                | 1,993 | 812    | 1,502  | 2,524  | 1,027  | 1,528  | 821    | 1,186 | 1,883 | 1,692 |       |       | 14,969  |
| <b>ปริมาณส่งออก</b> |       |        |        |        |        |        |        |       |       |       |       |       |         |
| 2549                | 4,739 | 5,238  | 5,630  | 5,359  | 6,770  | 12,665 | 12,050 | 7,944 | 4,050 | 3,968 | 2,291 | 4,769 | 75,473  |
| 2550                | 4,779 | 7,181  | 14,972 | 14,375 | 21,797 | 9,520  | 5,346  | 5,456 | 2,764 | 3,155 | 1,957 | 2,572 | 93,872  |
| 2551                | 2,392 | 4,176  | 3,398  | 1,817  | 1,923  | 1,244  | 1,612  | 2,191 | 1,811 | 641   | 793   | 2,566 | 24,564  |
| 2552                | 985   | 1,291  | 1,998  | 1,753  | 2,619  | 4,629  | 1,771  | 772   | 1,200 | 2,007 | 4,479 | 3,363 | 26,866  |
| 2553                | 4,612 | 6,712  | 14,021 | 12,303 | 18,540 | 13,069 | 12,002 | 7,512 | 5,886 | 3,590 | 5,737 | 6,820 | 110,806 |
| 2554                | 7,325 | 12,700 | 15,138 | 7,022  | 8,299  | 8,819  | 3,484  | 2,154 | 2,536 | 2,969 | 1,520 | 1,592 | 73,559  |
| 2555                | 1,225 | 2,335  | 2,598  | 2,228  | 4,771  | 6,083  | 5,954  | 6,566 | 4,051 | 7,112 |       |       | 42,924  |

ที่มา : กรมศุลกากร

: ปี 2550-54 พิกัด 2301200001, 2301200002, 2301200003, 2301200004 และ 2301200009

: ตั้งแต่ ปี 2555 พิกัด 2301201000, 2301202000, 2301209001, 2301209009 และ 2301100000



# อัตราแลกเปลี่ยนเงินดอลลาร์สหรัฐ

ปี 2542 - 2555

บาท/US\$

| ปี      | ม.ค.  | ก.พ.  | มี.ค. | เม.ย. | พ.ค.  | มิ.ย. | ก.ค.  | ส.ค.  | ก.ย.  | ต.ค.  | พ.ย.  | ธ.ค.  | เฉลี่ย |
|---------|-------|-------|-------|-------|-------|-------|-------|-------|-------|-------|-------|-------|--------|
| ปี 2542 | 36.73 | 37.19 | 37.61 | 37.72 | 37.15 | 37.03 | 37.20 | 38.08 | 39.92 | 39.57 | 38.84 | 38.40 | 37.95  |
| ปี 2543 | 37.49 | 37.82 | 37.99 | 38.09 | 39.03 | 39.17 | 40.27 | 41.04 | 41.99 | 43.31 | 43.84 | 43.17 | 40.27  |
| ปี 2544 | 43.24 | 42.74 | 44.00 | 45.56 | 45.59 | 45.36 | 45.73 | 45.03 | 44.41 | 44.82 | 44.52 | 44.03 | 44.59  |
| ปี 2545 | 44.13 | 43.93 | 43.49 | 43.52 | 42.91 | 42.26 | 41.33 | 42.27 | 42.91 | 43.74 | 43.42 | 43.39 | 43.11  |
| ปี 2546 | 42.88 | 42.97 | 42.87 | 42.97 | 42.29 | 41.75 | 41.89 | 41.77 | 40.60 | 39.83 | 40.00 | 39.81 | 41.64  |
| ปี 2547 | 39.19 | 39.20 | 39.53 | 39.54 | 40.66 | 40.90 | 41.03 | 41.59 | 41.57 | 41.41 | 40.44 | 38.86 | 40.33  |
| ปี 2548 | 38.86 | 38.59 | 38.70 | 39.62 | 39.93 | 40.98 | 41.85 | 41.29 | 41.15 | 40.96 | 41.21 | 41.18 | 40.36  |
| ปี 2549 | 39.72 | 39.50 | 39.08 | 38.09 | 38.11 | 38.45 | 38.10 | 37.73 | 37.53 | 37.44 | 36.65 | 35.94 | 38.03  |
| ปี 2550 | 36.10 | 35.85 | 35.18 | 35.00 | 34.74 | 34.71 | 33.83 | 34.31 | 34.38 | 34.29 | 34.00 | 33.83 | 34.69  |
| ปี 2551 | 33.31 | 32.74 | 31.58 | 31.71 | 32.23 | 33.32 | 33.62 | 33.97 | 34.41 | 34.55 | 35.22 | 35.16 | 33.49  |
| ปี 2552 | 35.09 | 35.46 | 35.92 | 35.60 | 34.72 | 34.28 | 34.18 | 34.16 | 33.97 | 33.55 | 33.42 | 33.37 | 34.48  |
| ปี 2553 | 33.17 | 33.29 | 32.69 | 32.43 | 32.53 | 32.61 | 32.47 | 32.34 | 30.98 | 30.11 | 30.01 | 30.26 | 31.91  |
| ปี 2554 | 30.72 | 30.86 | 30.51 | 30.20 | 30.38 | 30.64 | 30.22 | 30.01 | 30.57 | 30.99 | 31.10 | 31.35 | 30.63  |
| ปี 2555 | 31.71 | 30.87 | 30.83 | 31.03 | 31.47 | 31.79 | 31.79 | 31.57 | 31.14 | 30.83 | 30.85 |       | 31.26  |

หมายเหตุ เป็นค่าเฉลี่ยของอัตราขายเงินดอลลาร์สหรัฐรายวัน

ที่มา : ธนาคารแห่งประเทศไทย