



เดือนกรกฎาคม และแนวโนมเดือนสิงหาคม 2557



กองสงเสริมการค้ำสินค้ำเกษตร 1

กรกฎาคม 2557

# สารบัญ

	หน้า
สถานการณ์สินค้าเกษตร	
ภาพรวม	1
สถานการณ์รายกลุ่มสินค้า	2
การช่วยเหลือด้านการตลาดสินค้าเกษตรของ คชก.	8
ข้อมูลรายสินค้า	
กลุ่มสินค้าผลิตเพื่อส่งออก	
1. ข้าว	12
2. มันสำปะหลัง	25
3. ยางพารา	29
4. ไข่เนื้อ	34
5. กุ้งขาวแวนนาไม	36
6. สับปะรด	38
กลุ่มสินค้าผลิตเพื่อบริโภคภายในประเทศ	
7. ข้าวโพดเลี้ยงสัตว์	41
8. กาแฟ	48
9. ปาล์มน้ำมัน	54
10. มะพร้าว	59
11. เงาะ	67
12. มังคุด	69
13.ทุเรียน	71
14. ลองกอง	73
15. ลิ้นจี่	75
13. หอมแดง	77
14. หอมหัวใหญ่	84
15. กระเทียม	88
16. สุกกร	93
17. ไข่ไก่	96
18. เกล็ดทะเล	98

	หน้า
กลุ่มสินค้าที่ต้องนำเข้า	
19. ถั่วเหลือง	100
20. กากถั่วเหลือง	104
21. ปลาป่น	108
อัตราแลกเปลี่ยนเงินดอลลาร์สหรัฐ	112

## สรุปสถานการณ์สินค้าเกษตรเดือนกรกฎาคม และแนวโน้มเดือนสิงหาคม ๒๕๕๗

### ๑. ภาพรวมสถานการณ์ปัจจุบัน

**ข้าวรอบ ๒ ปี ๕๖/๕๗ (ข้าวนาปรัง ปี ๒๕๕๗)** ผลผลิตออกสู่ตลาดน้อยลงเป็นลำดับ ราคาเคลื่อนไหวไม่มากนัก

**ยางพารา** ผลผลิตออกสู่ตลาดค่อนข้างน้อย เนื่องจากสภาพอากาศแปรปรวน ราคาปรับตัวสูงขึ้น แต่ยังคงเคลื่อนไหวอยู่ในเกณฑ์ต่ำ

**มันสำปะหลัง** อยู่ในช่วงการเพาะปลูกมันฤดูใหม่ ส่วนมันฤดูก่อนยังมีออกสู่ตลาดประปราย ราคาเคลื่อนไหวไม่มากนัก

**ข้าวโพดเลี้ยงสัตว์** ผลผลิตฤดูใหม่ ปี ๒๕๕๗/๕๘ ในบางพื้นที่เริ่มเก็บเกี่ยวออกสู่ตลาดได้บ้างแล้ว ราคาในช่วงต้นฤดูยังอยู่ในเกณฑ์ดี

**ปาล์มน้ำมัน** ผลผลิตออกสู่ตลาดน้อยลง ราคาปรับตัวสูงขึ้นเนื่องจากความต้องการใช้ทั้งด้านบริโภคและพลังงานยังมีสม่ำเสมอและต่อเนื่อง

**ถั่วเหลือง** อยู่ในช่วงเพาะปลูกถั่วฤดูฝน ปีการผลิต ๒๕๕๗/๕๘ เกษตรกรจะเริ่มเก็บเกี่ยวผลผลิตออกสู่ตลาดได้ตั้งแต่เดือนสิงหาคม เป็นต้นไป

**มะพร้าว** ผลผลิตออกสู่ตลาดมากขึ้น ราคาอ่อนตัวลงแต่ยังอยู่ในเกณฑ์สูง

**ปลาป่น** เป็นช่วงมรสุม ผลผลิตออกสู่ตลาดไม่มากนัก ราคาเคลื่อนไหวอยู่ในระดับปกติ

**สุกร** ผลผลิตโดยรวมยังมีปริมาณเพียงพอกับความต้องการ ในขณะที่ภาวะการค้าชะลอตัวผลจากในช่วงที่ผ่านมาราคาอยู่ในเกณฑ์สูง ราคาจะเคลื่อนไหวไม่มากนัก

**ไข่ไก่และไข่เนื้อ** ผลผลิตมีเพียงพอกับความต้องการบริโภค ภาวะการค้าคล่องตัวปกติ ราคาจะเคลื่อนไหวไม่มากนัก

**กุ้งขาวแวนนาไม** แม้ว่าจะเข้าสู่ช่วงการส่งออก แต่ภาวะการค้าโดยเฉพาะการส่งออกยังชะลอตัว ราคาเคลื่อนไหวไม่มากนัก

**สับปะรด** ผลผลิตออกสู่ตลาดลดลง ราคาปรับตัวสูงขึ้น

**ผลไม้ภาคตะวันออก** (เงาะ ทุเรียน มังคุด ลองกอง) เป็นช่วงปลายฤดู ผลผลิตออกสู่ตลาดลดลง ส่วน**ผลไม้ภาคใต้** ททยออกสู่ตลาด ราคายังเคลื่อนไหวอยู่ในเกณฑ์ดี ยกเว้นมังคุดที่มีปัญหาด้านคุณภาพ ราคาอ่อนตัวลง

**ลำไย** ผลผลิตตามฤดูจากแหล่งผลิตภาคเหนือทยอยออกสู่ตลาด ราคามีแนวโน้มอ่อนตัวลง ขณะที่ภาครัฐเตรียมมาตรการไว้รองรับแล้ว คาดว่าช่วยรักษาระดับราคาไว้ได้ระดับหนึ่ง

**มะนาว** ผลผลิตออกสู่ตลาดมาก ราคาอ่อนตัวลง

**เกลือทะเล** ผลผลิตออกสู่ตลาดลดลงตามฤดูกาล ในขณะที่เกษตรกรทยอยนำผลผลิตที่เก็บไว้ไว้ออกจำหน่าย ราคามีแนวโน้มปรับตัวสูงขึ้น

### ๒. สถานการณ์การผลิตสินค้าเกษตรของโลก

กระทรวงเกษตรของสหรัฐฯ (USDA) คาดการณ์แนวโน้มสถานการณ์การผลิตสินค้าเกษตรสำคัญของโลกในฤดูการผลิต ปี ๒๕๕๗/๕๘ ณ เดือนกรกฎาคม ๒๕๕๗ ไว้ ดังนี้

๒.๑ **พืชน้ำมัน** คาดว่าในฤดูการผลิต ปี ๒๕๕๗/๕๘ จะมีผลผลิตรวม (ไม่รวมน้ำมันปาล์ม) ประมาณ ๕๒๑.๘๖ ล้านตัน มากกว่าปี ๒๕๕๖/๕๗ (๕๐๓.๙๒ ล้านตัน) ประมาณ ๑๗.๙๔ ล้านตัน (+๓.๕๖%) สำหรับ พืชน้ำมันที่คาดว่าจะมีผลผลิตเพิ่มขึ้น ได้แก่ ถั่วเหลือง ผลผลิต ๓๐๔.๗๙ ล้านตัน เพิ่มขึ้น ๒๐.๙๒

ล้านตัน (+๗.๓๓%) เมล็ดในปาล์ม ผลผลิต ๑๖.๔๖ ล้านตัน เพิ่มขึ้น ๐.๘๐ ล้านตัน (+๕.๑๑%) ถั่วลิสง ผลผลิต ๔๐.๔๐ ล้านตัน เพิ่มขึ้น ๐.๕๙ ล้านตัน (+๑.๔๗%) พืชน้ำมันที่คาดว่าผลผลิตจะลดลง ได้แก่ เรปซีด ผลผลิต ๗๐.๑๖ ล้านตัน ลดลง ๑.๐๗ ล้านตัน (-๑.๕๐%) เมล็ดฝ้าย ผลผลิต ๔๓.๘๖ ล้านตัน ลดลง ๑.๐๓ ล้านตัน (-๒.๓๐%) เมล็ดทานตะวัน ผลผลิต ๔๐.๖๗ ล้านตัน ลดลง ๒.๒๐ ล้านตัน (-๕.๑๔%) เนื้อมะพร้าวแห้ง ผลผลิต ๕.๕๓ ล้านตัน ลดลง ๐.๐๕ ล้านตัน (-๐.๙๐%)

สำหรับ น้ำมันปาล์ม คาดว่าจะมีผลผลิตประมาณ ๖๒.๘๐ ล้านตัน เพิ่มขึ้นจากปีที่ผ่านมา ๓.๕๑ ล้านตัน (+๕.๙๒%)

๒.๒ ธัญพืช ในปี ๒๕๕๗/๕๘ คาดว่าจะมีผลผลิตประมาณ ๑,๙๖๖.๓๔ ล้านตัน น้อยกว่าปีที่ผ่านมา (๑,๙๘๘.๒๕ ล้านตัน) ประมาณ ๒๒.๙๑ ล้านตัน (-๑.๑๕%) โดยสถานการณ์รายพืชสรุปได้ ดังนี้

๒.๒.๑ ข้าวสาลี มีผลผลิตประมาณ ๗๐๕.๑๗ ล้านตัน น้อยกว่าปี ๒๕๕๖/๕๗ (๗๑๔.๒๐ ล้านตัน) ๘.๐๓ ล้านตัน (-๑.๒๖%) ประเทศที่คาดว่าจะมีผลผลิตลดลงมาก ได้แก่ แคนาดา ลดลง ๙.๕๐ ล้านตัน (-๒๕.๓๓%) สหรัฐอเมริกา ลดลง ๓.๗๖ ล้านตัน (-๖.๔๘%) ตุรกี ลดลง ๓.๐๐ ล้านตัน (-๑๖.๖๗%) ยูเครน ลดลง ๑.๒๘ ล้านตัน (-๕.๗๔%) ขณะที่การบริโภคคาดว่าจะมีประมาณ ๖๙๙.๙๒ ล้านตัน น้อยกว่าปีที่ผ่านมา ๕.๖๐ ล้านตัน (-๐.๗๙%)

๒.๒.๒ ธัญพืชเมล็ดหยาบ คาดว่าจะมีผลผลิตประมาณ ๑,๒๖๑.๑๗ ล้านตัน น้อยกว่าปีที่ผ่านมา (๑,๒๗๕.๐๕ ล้านตัน) ประมาณ ๑๓.๘๘ ล้านตัน (๑.๐๙%) โดยธัญพืชที่มีผลผลิตเพิ่มขึ้น ได้แก่ ข้าวฟ่าง ผลผลิต ๖๔.๐๘ ล้านตัน เพิ่มขึ้น ๔.๓๐ ล้านตัน (+๗.๑๘%) ส่วนธัญพืชที่มีผลผลิตลดลง ได้แก่ ข้าวโพดเลี้ยงสัตว์ ผลผลิต ๙๘๐.๙๖ ล้านตัน ลดลง ๓.๔๙ ล้านตัน (-๐.๓๕%) ข้าวบาเลย์ ผลผลิต ๑๓๑.๙๔ ล้านตัน ลดลง ๑๓.๑๔ ล้านตัน (-๙.๐๖%) ข้าวโอ๊ต ผลผลิต ๒๒.๒๗ ล้านตัน ลดลง ๑.๓๘ ล้านตัน (-๕.๘๔%) ข้าวไรน์ ผลผลิต ๑๕.๓๐ ล้านตัน ลดลง ๑.๓๗ ล้านตัน (-๘.๒๐%)

๒.๓ ข้าวสาลี USDA คาดว่าผลผลิต ปี ๒๕๕๗/๕๘ มีประมาณ ๔๗๙.๔๓ ล้านตัน มากกว่าปีที่ผ่านมา (๔๗๗.๔๖ ล้านตัน) ประมาณ ๑.๙๘ ล้านตัน (+๐.๔๑%) ขณะที่ความต้องการบริโภคข้าวของโลกมีประมาณ ๔๘๒.๔๐ ล้านตัน เพิ่มขึ้นจากปีที่ผ่านมา (๔๗๕.๘๔ ล้านตัน) ประมาณ ๖.๕๖ ล้านตัน (+๑.๓๘%) ส่วนสต็อกปลายปี ๒๕๕๗/๕๘ คาดว่าจะอยู่ในระดับ ๑๐๘.๕๕ ล้านตัน ต่ำกว่าปีที่ผ่านมา (๑๑๑.๕๒ ล้านตัน) ร้อยละ ๒.๖๖ ส่วนการค้าข้าวในตลาดโลกใน ปี ๒๕๕๗/๕๘ USDA คาดว่าจะมีประมาณ ๔๑.๕๔ ล้านตัน มากกว่าปีที่ผ่านมา (๔๐.๘๔ ล้านตัน) ประมาณ ๐.๗๐ ล้านตัน (+๑.๗๒%) สำหรับปริมาณการส่งออก USDA คาดว่าประเทศไทย จะส่งออกได้ใกล้เคียง ปี ๒๕๕๓/๕๔ ที่ระดับ ๑๐.๐๐ ล้านตันเศษ ส่วนอินเดียจะส่งออกได้ ๙.๐๐ ล้านตัน เวียดนาม ๖.๗๐ ล้านตัน ปากีสถาน ๓.๙๐ ล้านตัน เมียนมาร์ ๑.๓๐ ล้านตัน และกัมพูชา ๑.๒๐ ล้านตัน ตามลำดับ

### ๓. แนวโน้มสถานการณ์เดือนสิงหาคม ๒๕๕๗

ข้าวรอบ ๑ ปี ๒๕๕๗/๕๘ (ข้าวนาปี ปี ๒๕๕๗/๕๘) เกษตรกรบางพื้นที่เริ่มเก็บเกี่ยวผลผลิตออกสู่ตลาดได้บ้างแล้ว แนวโน้มราคาเคลื่อนไหวไม่มากนัก

ยางพารา ผลผลิตออกสู่ตลาดมากขึ้น แต่ภาวะการค้ายังชะลอตัวต่อเนื่อง แนวโน้มราคายังเคลื่อนไหวอยู่ในเกณฑ์ต่ำ

มันสำปะหลัง อยู่ในช่วงการเพาะปลูกมันฤดูใหม่ ราคาเคลื่อนไหวไม่มากนัก

ข้าวโพดฯ ผลผลิตฤดูใหม่ออกสู่ตลาดมากขึ้น ราคามีแนวโน้มอ่อนตัวลงแต่ยังอยู่ในเกณฑ์ดี

ถั่วเหลือง(ฤดูฝน) ผลผลิตเริ่มทยอยออกสู่ตลาด คุณภาพไม่ค่อยดีนี้กันมีความชื้นสูง แนวโน้มราคาอ่อนตัวลง

**ปาล์มน้ำมัน** ผลผลิตออกสู่ตลาดลดลง แต่ค่าเงินบาทที่แข็งค่าและราคาน้ำมันปาล์มดิบมาเลเซียอ่อนตัวลง จะมีผลทำให้ราคาผลปาล์มปรับตัวลดลง

**มะพร้าว** ผลผลิตออกสู่ตลาดมากขึ้น แต่ยังไม่เพียงพอกับความต้องการ แนวโน้มราคาอ่อนตัวลงแต่ยังอยู่ในเกณฑ์สูง

**ปลาป่น** เป็นช่วงมรสุม ผลผลิตออกสู่ตลาดไม่มากนัก ขณะที่โรงงานอาหารสัตว์มีความต้องการเพื่อใช้ในช่วงปลายปีและต้นปีหน้ามากขึ้น ราคามีแนวโน้มปรับตัวสูงขึ้น

**สุกร** ผลผลิตจะออกสู่ตลาดมากขึ้นผลจากสภาพอากาศที่เย็นลงและการกำกับดูแลด้านโรคระบาดของภาครัฐ ภาวะการค้าโดยรวมยังค่อนข้างทรงตัว ราคามีแนวโน้มอ่อนตัวลง

**ไข่ไก่** ผลผลิตจะออกสู่ตลาดมากขึ้น ขณะที่ภาวะการค้ายังทรงตัว ราคามีแนวโน้มปรับตัวลดลง

**ไก่เนื้อ** ภาวะการผลิตและการค้าค่อนข้างดี ราคามีแนวโน้มเคลื่อนไหวอยู่ในเกณฑ์ดีต่อเนื่อง

**กุ้งขาวแวนนาไม** แม้ว่าภาวะการค้าชะลอตัวแต่คาดว่า การส่งออกจะกระเตื้องขึ้นในช่วงครึ่งปีหลัง ราคามีแนวโน้มปรับตัวสูงขึ้น

**สับปะรด** ผลผลิตออกสู่ตลาดลดลงตามฤดูกาล แนวโน้มราคาเคลื่อนไหวอยู่ในระดับสูง  
**ผลไม้ภาคใต้** (เงาะ ทุเรียน มังคุด ลองกอง) ผลผลิตออกสู่ตลาดอย่างต่อเนื่อง แนวโน้มราคาอ่อนตัวลง

**ลำไย** ผลผลิตออกสู่ตลาดมากขึ้น แนวโน้มราคาปรับตัวลดลง แต่ภาครัฐเตรียมมาตรการไว้รองรับแล้ว

**มะนาว** ผลผลิตตามฤดูกาลออกสู่ตลาดมาก ราคาเคลื่อนไหวอยู่ในเกณฑ์ต่ำ

**เกลือทะเล** สิ้นฤดูการผลิตแล้ว ผลผลิตส่วนใหญ่เก็บอยู่ในถังฉางรอรอบจำหน่าย แนวโน้มราคาปรับตัวสูงขึ้นเล็กน้อย

**แนวโน้มสถานการณ์รายกลุ่มสินค้า**

**๓.๑ กลุ่มสินค้าที่ผลิตเพื่อส่งออก** สถานการณ์สินค้าเกษตรที่สำคัญ ได้แก่

(๑) **ข้าวรอบ ๑ ปีการผลิต ๒๕๕๗/๕๘** (ข้าวนาปี ปี ๒๕๕๗/๕๘) กระทรวงเกษตรฯ คาดว่าจะมีผลผลิตประมาณ ๒๘.๕๘๒ ล้านตัน มากกว่าปีที่ผ่านมา (๒๘.๐๒๒ ล้านตัน) ร้อยละ ๒.๐๐ เกษตรกรในบางพื้นที่จะเริ่มเก็บเกี่ยวผลผลิตออกสู่ตลาดได้ตั้งแต่เดือนสิงหาคมเป็นต้นไป แต่ปริมาณไม่มากนัก โดยผลผลิตจะออกมากช่วงเดือนพฤศจิกายน - ธันวาคม สำหรับในช่วงเดือนกันยายน - ธันวาคม ๒๕๕๗ คาดว่าจะมีผลผลิตออกสู่ตลาดประมาณ ๑.๒๓๘ , ๒.๐๑๘ , ๑๔.๕๔๘ และ ๘.๓๒๙ ล้านตัน ตามลำดับ

**ภาวะการค้า** ราคาซื้อขายข้าวเปลือกในตลาดสำคัญ (ณ ๒๕ ก.ค.๕๗) เป็นดังนี้  
**ข้าวนาปรัง** ข้าวเปลือกเจ้า ๕% ต้นละ ๗,๐๐๐ - ๘,๕๐๐ บาท ข้าวเปลือกปทุมธานี ต้นละ ๘,๔๐๐ - ๙,๕๐๐ บาท สำหรับ **ข้าวนาปี** ข้าวเปลือกหอมมะลิ ต้นละ ๑๓,๓๐๐ - ๑๕,๑๐๐ บาท ข้าวเปลือกเหนียว ต้นละ ๑๒,๙๕๐ - ๑๔,๐๐๐ บาท ส่วนการค้าข้าวสาร ราคาซื้อขาย เป็นดังนี้ ข้าวขาว ๑๐๐% ชั้น ๒ กระสอบละ ๑,๒๗๐ - ๑,๒๘๐ บาท ข้าวหอมมะลิ ๑๐๐% ชั้น ๒ กระสอบละ ๓,๐๓๐ - ๓,๐๔๐ บาท ข้าวเหนียว ๑๐% เมล็ดยาว กระสอบละ ๒,๑๐๐ - ๒,๑๑๐ บาท และข้าวนึ่ง ๑๐๐% กระสอบละ ๑,๓๐๐ - ๑,๓๑๐ บาท สำหรับราคาส่งออกข้าวไทย (สมาคมผู้ส่งออกข้าวไทย ณ ๒๓ ก.ค.๕๗) ราคาข้าวหอมมะลิ ชั้น ๑ ใหม่ (f.o.b.) ต้นละ ๑,๐๘๗ เหรียญ สรอ. ข้าวขาว ๑๐๐% ชั้น ๒ (f.o.b.) ต้นละ ๔๔๙ เหรียญ สรอ. และข้าวนึ่ง ๑๐๐% (f.o.b.) ต้นละ ๔๕๖ เหรียญ สรอ. ส่วนข้าวสหรัฐ (เมล็ดยาว #๔/๕) ต้นละ ๕๗๕ เหรียญ สรอ. ข้าวขาว ๕% ไทย ต้นละ

๔๓๓ เหรียญ สรอก. เวียดนาม ต้นละ ๔๔๕ เหรียญ สรอก. อินเดีย ต้นละ ๔๓๐ เหรียญ สรอก. ปากีสถาน ต้นละ ๔๔๐ เหรียญ สรอก. ข้าวหนึ่งของอินเดีย ต้นละ ๔๒๐ เหรียญ สรอก. และปากีสถาน ต้นละ ๔๔๐ เหรียญ สรอก.

**การส่งออก ปี ๒๕๕๗** ผลจากช่วงที่ผ่านมาภาครัฐได้เร่งระบายข้าวที่มีอยู่ในสต็อก ออกสู่ตลาด ส่งผลให้ปริมาณการส่งออกข้าวของไทยเพิ่มขึ้นอย่างต่อเนื่อง ปัจจุบัน (๒๔ ก.ค.๕๗) ส่งออกได้ถึง ๖,๑๒๙,๗๐๒ ตัน สูงกว่าช่วงเดียวกันของปีที่ผ่านมา (๓,๕๑๑,๖๖๐ ตัน) ร้อยละ ๗๔.๕๕

ผลการรับจำนำ (ณ ๒๔ ก.ค.๕๗) **ข้าวเปลือก ปี ๒๕๕๖/๕๗** (สิ้นสุดเวลารับจำนำ ๒๘ ก.พ. ยกเว้นภาคใต้สิ้นสุด ๓๑ ก.ค.๕๗) รับจำนำได้รวม ๑๑,๖๗๓,๙๘๙ ตัน จำแนกเป็น ข้าวเปลือกเจ้า ๖,๘๒๐,๕๐๐ ตัน ข้าวเปลือกหอมมะลิ ๓,๗๐๐,๘๙๔ ตัน ข้าวเปลือกหอมจังหวัด ๔๗๗,๗๑๑ ตัน ข้าวเปลือกปทุมธานี ๑๑๔,๘๘๐ ตัน ข้าวเปลือกเหนียว ๕๖๐,๐๘๓ ตัน

(๒) **มันสำปะหลัง** เข้าสู่ช่วงปลายฤดูการผลิต ผลผลิตที่ออกสู่ตลาดมีประปราย เกษตรกรส่วนใหญ่อยู่ในช่วงเพาะปลูกมันฤดูใหม่ ปี ๒๕๕๗/๕๘ ซึ่งกระทรวงเกษตรฯ คาดว่าจะมีปริมาณ ๒๙.๙๒๘ ล้านตัน เพิ่มขึ้นจากปีที่ผ่านมา (๒๙.๑๙๙ ล้านตัน) ร้อยละ ๑๒.๔๙ โดยเกษตรกรจะเริ่มขุดหัวมันสด ออกจำหน่ายได้ตั้งแต่เดือนตุลาคมเป็นต้นไป และจะออกมากช่วงเดือนธันวาคม ๒๕๕๗ - มีนาคม ๒๕๕๘ สำหรับราคาหัวมันสดที่เกษตรกรขายได้ เชื้อแป้ง ๒๕% จ.นครราชสีมา (๒๕ ก.ค.๕๗) กก.ละ ๒.๑๐ - ๒.๒๐ บาท ต่ำกว่าราคาเฉลี่ยในเดือนที่ผ่านมา (๒.๒๕ บาท/กก.) กก.ละ ๐.๑๐ บาท คาดว่าราคาจะเคลื่อนไหวไม่มากนัก

(๓) **โก๋เนื้อ** กระทรวงเกษตรฯ ได้ประมาณการผลผลิตโก๋เนื้อใน ปี ๒๕๕๗ จะมีประมาณ ๑,๒๐๙ ล้านตัน เพิ่มขึ้นจาก ปี ๒๕๕๖ ร้อยละ ๙.๖๓ คิดเป็นซากบริโภคประมาณ ๑.๗๘๗ ล้านตัน คาดว่าจะใช้บริโภคภายในประเทศประมาณ ๑.๐ - ๑.๑ ล้านตัน และส่งออก (เป้าหมาย) ประมาณ ๐.๖ ล้านตัน ปัจจุบันผลผลิตมีเพียงพอกับความต้องการใช้ ภาวะการค้าโดยทั่วไปคล่องตัว ราคาโก๋มีชีวิตหน้าโรงฆ่า (๒๕ ก.ค.๕๗) กก.ละ ๔๐ - ๔๒ บาท ทรงตัวเท่าราคาเฉลี่ยในเดือนที่ผ่านมาราคายังมีแนวโน้มทรงตัวไปอีกระยะหนึ่ง สำหรับการส่งออกใน ปี ๒๕๕๗ (ม.ค. - พ.ค.๕๗) ประเทศไทยส่งออกเนื้อโก๋และผลิตภัณฑ์ไปแล้ว ๒๐๗,๗๐๙ ตัน มูลค่า ๒๙,๐๔๔ ล้านบาท

(๔) **กุ้ง** กระทรวงเกษตรฯ ประมาณการผลผลิตกุ้ง ในปี ๒๕๕๗ จะมีประมาณ ๐.๓๐ ล้านตัน เพิ่มขึ้นจาก ปี ๒๕๕๖ ร้อยละ ๑๗.๖๕ เนื่องจากหน่วยงานที่เกี่ยวข้องสามารถแก้ไขปัญหาที่เกิดขึ้นในระบบการผลิตที่เกิดขึ้นในช่วงปลาย ปี ๒๕๕๕ และต่อเนื่องมาใน ปี ๒๕๕๖ ได้ระดับหนึ่ง ปัจจุบันราคากุ้งขาว แวนนาไมซื้อขาย ณ ตลาดกลางสมุทรสาคร (๒๕ ก.ค.๕๗ ขนาด ๖๐ ตัว/กก.) อยู่ที่ กก.ละ ๒๑๕ บาท สูงกว่าราคาเฉลี่ยในเดือนที่ผ่านมาเฉลี่ย กก.ละ ๒๕ บาท แนวโน้มภาวะการค้าในช่วงครึ่งปีหลังจะปรับตัวดีขึ้น เนื่องจากเป็นช่วงที่มีความต้องการกุ้งเพื่อเตรียมส่งออกไปยังประเทศผู้นำเข้าที่จะซื้อกุ้งสดไว้ใช้ใน ช่วงปลายปี แต่ยังมีข้อกังวลเกี่ยวกับการจัดอันดับสถานการณ์การค้ามนุษย์ของสหรัฐฯ และผลกระทบต่อปริมาณการนำเข้าของประเทศไทยคู่ค้า สำหรับการส่งออก ปี ๒๕๕๗ (ม.ค. - พ.ค.๕๗) ส่งออกได้แล้ว ๐.๐๕๔ ล้านตัน มูลค่า ๒๒,๐๘๔ ล้านบาท

๓.๒ **กลุ่มสินค้าที่ผลิตเพื่อบริโภคภายในประเทศ** สถานการณ์สินค้าเกษตรที่สำคัญ ได้แก่

(๑) **ข้าวโพดเลี้ยงสัตว์** USDA ประมาณการผลผลิตโลก ปี ๒๕๕๗/๕๘ มีประมาณ ๙๘๐.๙๖๓ ล้านตัน น้อยกว่าปีที่ผ่านมา (๙๘๔.๔๔๘ ล้านตัน) ร้อยละ ๐.๓๕ ส่วนผลผลิตข้าวโพดฯ ของไทย กระทรวงเกษตรฯ คาดว่าจะมีประมาณ ๕.๐๙๕ ล้านตัน ใกล้เคียงกับปีที่ผ่านมา (๕.๐๖๓ ล้านตัน) ปัจจุบันเกษตรกรในบางพื้นที่ใน จ.เพชรบูรณ์และเลย เริ่มเก็บเกี่ยวผลผลิตออกสู่ตลาดได้บ้างแล้วแต่ปริมาณไม่มาก อย่างไรก็ตามผลผลิตข้าวโพดฯ จะออกมากช่วงเดือนสิงหาคม - ธันวาคม โดยในแต่ละเดือนจะมีผลผลิตออกสู่

ตลาดประมาณ ๐.๗๗๐ , ๑.๑๘๕ , ๐.๙๒๙ , ๐.๘๓๕ และ ๐.๗๐๔ ล้านตัน ตามลำดับ สำหรับราคาที่เกี่ยวข้องกรขายได้ในแหล่งผลิต จ.เพชรบูรณ์ (ณ ๒๕ ก.ค.๕๗) กก.ละ ๙.๕๐ - ๙.๖๗ บาท สูงกว่าราคาเฉลี่ยในเดือนที่ผ่านมาเฉลี่ย กก.ละ ๐.๒๑ บาท ราคาแนวโน้มอ่อนตัวตามปริมาณที่จะออกสู่ตลาดมากขึ้นและมีความชื้นสูง

(๒) **ปาล์มน้ำมัน** กระทรวงเกษตรฯ คาดการณ์ผลผลิต ปี ๒๕๕๗ (ณ มิ.ย.๕๗) ว่ามีประมาณ ๑๓.๒๐๑ ล้านตัน มากกว่า ปี ๒๕๕๖ (๑๒.๘๑๒ ล้านตัน) ร้อยละ ๓.๐๓ คิดเป็นน้ำมันปาล์มดิบประมาณ ๒.๒๔๔ ล้านตัน สำหรับความต้องการใช้คาดว่าจะอยู่ในระดับ ๒.๓ - ๒.๗ ล้านตัน แบ่งเป็นน้ำมันบริโภค ๑.๐ - ๑.๑ ล้านตัน ผลิตไบโอดีเซล ๐.๘ - ๐.๙ ล้านตัน ส่งออกประมาณ ๐.๓ - ๐.๔ ล้านตัน และคาดว่าจะมีสต็อกสำรองในประเทศอีกประมาณ ๐.๒ - ๐.๓ ล้านตัน สำหรับในช่วงเดือนสิงหาคม - ตุลาคม กระทรวงเกษตรฯ คาดว่าจะมีผลปาล์มออกสู่ตลาดประมาณ ๑.๑๗๑ , ๑.๑๓๔ และ ๐.๙๔๕ ล้านตัน ตามลำดับ ปัจจุบันภาวะการค้าชะลอตัวผลจากปริมาณสต็อกน้ำมันปาล์มในระบบมีมาก (ณ มิ.ย.๕๗ มีสต็อกประมาณ ๐.๓๔๔๔ ล้านตัน) ประกอบกับราคาน้ำมันปาล์มในตลาดโลกอ่อนตัวลงเหลือ ต้นละ ๒,๓๙๐ ริงกิต หรือประมาณ กก.ละ ๒๔.๐๙ บาท จะมีผลทำให้ราคาผลปาล์มและน้ำมันฯ ในประเทศอ่อนตัวลงด้วย สำหรับราคาที่เกี่ยวข้องกรขายได้ (ณ ๒๕ ก.ค.๕๗) ผลปาล์ม (น้ำมัน ๑๗%) เฉลี่ย กก.ละ ๔.๔๐ - ๕.๑๐ บาท สูงกว่าเดือนที่ผ่านมาเฉลี่ย กก.ละ ๐.๒๔ บาท ส่วนราคาน้ำมันปาล์มดิบ (กทม.) อ่อนตัวลงมาอยู่ที่ กก.ละ ๒๖.๐๐-๒๖.๒๕ บาท ต่ำกว่าเดือนที่ผ่านมาเฉลี่ย กก.ละ ๐.๕๕ บาท

(๓) **มะพร้าว** คาดว่าผลผลิตใน ปี ๒๕๕๗ จะมีปริมาณใกล้เคียงกับ ปี ๒๕๕๖ ที่ระดับ ๑ ล้านตันเศษ ซึ่งปริมาณมะพร้าวผลที่เกี่ยวข้องได้มีปริมาณลดลงมากเมื่อเทียบกับช่วงที่ผ่านมา เนื่องจากพื้นที่ปลูกลดลง ประกอบกับในช่วงปี ๒๕๕๕ - ๕๖ มีการระบาดของศัตรูพืชในสวนมะพร้าวทำให้ผลผลิตไม่เพียงพอกับความต้องการ ปัจจุบันผลผลิตจากแหล่งผลิตใหญ่ออกสู่ตลาดมากขึ้น ส่งผลให้ระดับราคามะพร้าวผลที่เกี่ยวข้องกรขายได้อ่อนตัวลง โดยราคาที่เกี่ยวข้องกรขายได้ในสัปดาห์ที่ ๓ ของเดือนกรกฎาคม (๒๑ - ๒๗ ก.ค.๕๗) มะพร้าวผลแก่ (ผลใหญ่) เฉลี่ย ผลละ ๙.๔๗ บาท อ่อนตัวลงจากราคาเฉลี่ยในเดือนที่ผ่านมา (๑๐.๙๖ บาท/ผล) เฉลี่ยผลละ ๑.๔๙ บาท

(๔) **สุกรมีชีวิต** กระทรวงเกษตรฯ คาดการณ์ปริมาณสุกรขุนในภาพรวมของ ปี ๒๕๕๗ มีประมาณ ๑๓.๑๘ ล้านตัว มากกว่าปีที่ผ่านมา ร้อยละ ๐.๘๑ และยังมีปริมาณมากกว่าความต้องการที่คาดว่าจะอยู่ในระดับ ๑๒.๕๒ ล้านตัว ปัจจุบันสุกรในระบบยังมีน้อย ซึ่งเป็นผลกระทบจากปัญหาโรคระบาดในระบบการผลิต ทำให้สุกรส่วนใหญ่ที่ออกสู่ตลาดในช่วงนี้มีน้ำหนักน้อยกว่า ๑๐๐ กก./ตัว ในขณะที่ภาวะการค้าชะลอตัวผลจากระดับราคาที่อยู่ในเกณฑ์สูงและผู้บริโภคมีทางเลือกบริโภคโปรตีนจากแหล่งอื่นที่มีราคาโดยเปรียบเทียบต่ำกว่า สำหรับราคาสุกรมีชีวิตที่เกี่ยวข้องกรขายได้อ่อนตัวลงแต่ยังคงเคลื่อนไหวอยู่ในเกณฑ์สูง โดยราคาสุกรมีชีวิต เมื่อวันที่ ๒๕ กรกฎาคม (ภาคกลาง) อยู่ที่ กก.ละ ๘๐ - ๘๑ บาท ต่ำกว่าราคาเฉลี่ยในเดือนที่ผ่านมา (๘๒.๔๐ บาท/กก.) กก.ละ ๑.๙๐ บาท แนวโน้มราคาสุกรมีชีวิตจะยังคงเคลื่อนไหวอยู่ในเกณฑ์สูง

(๕) **ไข่ไก่** กระทรวงเกษตรฯ คาดว่าในปี ๒๕๕๗ จะมีผลผลิตไข่ไก่ในระบบประมาณ ๑๑,๒๗๖ ล้านฟอง มากกว่าปีที่ผ่านมา (๑๑,๑๔๘ ล้านฟอง) ร้อยละ ๑.๑๕ และใกล้เคียงกับความต้องการบริโภคในประเทศที่คาดว่าจะมีประมาณ ๑๑,๐๐๐ - ๑๑,๕๐๐ ล้านฟอง ปัจจุบันปริมาณไข่ไก่ที่ออกสู่ตลาดมีปริมาณเพียงพอกับความต้องการใช้ สำหรับราคาไข่ไก่คละหน้าฟาร์ม (ณ ๒๕ ก.ค.๕๗) เฉลี่ย ฟองละ ๓.๐๐ บาท อ่อนตัวลงจากราคาเฉลี่ยในเดือนที่ผ่านมา (๓.๐๔ บาท/ฟอง) เฉลี่ยฟองละ ๐.๐๔ บาท และสูงกว่าราคาในเดือนกรกฎาคม ๒๕๕๖ (๒.๙๒ บาท/ฟอง) เฉลี่ยฟองละ ๐.๐๘ บาท



### (๖) พืชผักและผลไม้

**สับปะรด** กระทรวงเกษตรฯ คาดการณ์ผลผลิต ปี ๒๕๕๗ (ณ มิ.ย.๕๗) มีประมาณ ๑.๘๘๘ ล้านตัน น้อยกว่าปีที่ผ่านมา (๒.๐๖๘ ล้านตัน) ร้อยละ ๓.๘๗ ปัจจุบันผลผลิตออกสู่ตลาดในปริมาณลดลงและจะมากขึ้นอีกครั้งในช่วงปลายปี โดยในช่วงเดือนสิงหาคม - กันยายน ผลผลิตจะออกสู่ตลาดประมาณเดือนละ ๐.๐๔๘ และ ๐.๐๘๐ ล้านตัน และช่วงเดือนตุลาคม - ธันวาคม จะมีผลผลิตประมาณเดือนละ ๐.๑๓๘ , ๐.๑๘๘ และ ๐.๒๐๑ ล้านตัน ตามลำดับ ปัจจุบันราคาเฉลี่ยที่เกษตรกรขายได้ ในสัปดาห์ที่ ๓ ของเดือนกรกฎาคม (๒๑ - ๒๗ ก.ค.๕๗) เฉลี่ย กก.ละ ๕.๘๑ บาท สูงกว่าราคาเฉลี่ยของเดือนที่ผ่านมา (๕.๖๒ บาท/กก.) เฉลี่ย กก.ละ ๐.๑๙ บาท และสูงกว่าช่วงเดียวกันของปีก่อน (กก.ละ ๔.๖๖ บาท) ราคามีแนวโน้มปรับตัวสูงขึ้นตามปริมาณที่จะออกสู่ตลาดลดลงในช่วงเดือนสิงหาคม - กันยายน สำหรับการส่งออกผลิตภัณฑ์สับปะรด ปี ๒๕๕๗ (ม.ค. - พ.ค.๕๗) มีปริมาณ ๐.๓๒๒ ล้านตัน มูลค่า ๑๐,๕๒๓ ล้านบาท

**มะนาว** ผลผลิตตามฤดูกาลออกสู่ตลาดมาก ราคาที่เกษตรกรขายได้ในแหล่งผลิตสำคัญ จ.เพชรบุรี (ต่อ ๑๐๐ ผล) สัปดาห์ที่ ๓ อ่อนตัวลงมาอยู่ที่ ขนาดคละเล็ก ๔๐ - ๘๐ บาท คละกลาง ๘๐ - ๑๐๐ บาท และคละใหญ่ ๑๐๐ - ๑๓๐ บาท แนวโน้มราคาจะอ่อนตัวลงอีกตามฤดูกาล

**ผลไม้** ปัจจุบันอยู่ในช่วงผลไม้ภาคใต้ออกสู่ตลาดมากขึ้น สำหรับราคาผลไม้ที่เกษตรกรขายได้ (๒๕ ก.ค.๕๗) เงาะ จ.สุราษฎร์ธานี (๒๘-๓๐ ผล/กก.) กก.ละ ๑๙ - ๒๐ บาท ทุเรียน จ.ชุมพร พันธุ์หมอนทอง กก.ละ ๒๐ - ๒๔ บาท พันธุ์ชะนี กก.ละ ๑๐ - ๑๒ บาท มังคุด จ.สุราษฎร์ธานี เกรดคละ กก.ละ ๙ - ๑๐ บาท ลองกอง เกรดคละ กก.ละ ๒๐ บาท ส่วน **ลำไย** ผลผลิตปีนี้เพิ่มขึ้นจากปีก่อน ร้อยละ ๑๓ โดยจะออกสู่ตลาดมากในช่วงเดือนสิงหาคม - กันยายน ราคามีแนวโน้มอ่อนตัวลง แต่ภาครัฐได้เตรียมมาตรการไว้รองรับแล้ว ปัจจุบันราคาลำไยที่เกษตรกรขายได้ ลำไยสดช่อ เกรด AA กก.ละ ๒๒ - ๒๕ บาท เกรด A กก.ละ ๑๙ - ๒๒ บาท และ เกรด B กก.ละ ๑๖ - ๑๘ บาท ส่วนลำไยร่วง เกรด AA กก.ละ ๑๘ - ๒๐ บาท เกรด A กก.ละ ๘ - ๑๐ บาท และ เกรด B กก.ละ ๔ - ๕ บาท

#### ๓.๓ กลุ่มสินค้าที่ต้องนำเข้า สถานการณ์สินค้าที่สำคัญมีดังนี้

(๑) **ถั่วเหลือง** USDA ประมาณการผลผลิตโลก ปี ๒๕๕๗/๕๘ มีประมาณ ๓๐๔.๗๕๐ ล้านตัน มากกว่าปีที่ผ่านมา (๒๘๓.๘๗๓ ล้านตัน) ร้อยละ ๗.๓๗ ส่วนผลผลิตของไทย กระทรวงเกษตรฯ คาดว่าในปีการผลิต ๒๕๕๗/๕๘ จะมีผลผลิตประมาณ ๐.๐๖๗ ล้านตัน น้อยกว่าปีที่ผ่านมาร้อยละ ๔.๔๖ แบ่งเป็นถั่วเหลืองฤดูฝนประมาณ ๐.๐๑๘ ล้านตัน และถั่วเหลืองฤดูแล้งประมาณ ๐.๐๔๙ ล้านตัน สำหรับถั่วเหลืองฤดูฝนในบางพื้นที่เริ่มทยอยเก็บเกี่ยวออกสู่ตลาดได้บ้างแล้ว โดยจะออกมากช่วงเดือนสิงหาคม - พฤศจิกายน ปัจจุบันราคาเมล็ดถั่วเหลืองขายส่งตลาด กทม. เกรดสกัดน้ำมัน (ณ ๒๕ ก.ค.๕๗) กก.ละ ๒๐.๓๐ - ๒๑.๐๐ บาท ต่ำกว่าราคาเฉลี่ยของเดือนที่ผ่านมาเฉลี่ย กก.ละ ๐.๓๐ บาท

(๒) **กากถั่วเหลือง** USDA ประมาณการผลผลิตโลก ปี ๒๕๕๗/๕๘ มีประมาณ ๑๙๘.๐๗๓ ล้านตัน มากกว่าปีที่ผ่านมา (๑๘๙.๘๑๖ ล้านตัน) ร้อยละ ๔.๓๕ ส่วนผลผลิตของไทย ในปี ๒๕๕๗ คาดว่าจะมีประมาณ ๑.๐๑๘ ล้านตัน แบ่งเป็นกากถั่ว ที่ผลิตจากเมล็ดถั่วเหลืองที่ปลูกในประเทศ ๐.๐๐๘ ล้านตัน และผลิตจากเมล็ดถั่วเหลืองนำเข้า ๑.๐๑๐ ล้านตัน ในขณะที่ความต้องการใช้คาดว่าจะมีประมาณ ๓.๙๖๙ ล้านตัน จะต้องนำเข้าให้พอใช้อีกประมาณ ๓.๐ ล้านตัน ปัจจุบัน (ณ ๒๕ ก.ค.๕๗) ราคาขายส่งกากถั่ว ที่ผลิตจากเมล็ดในประเทศ ทรงตัวเท่าราคาในเดือนที่ผ่านมาที่ กก.ละ ๒๐.๓๕ - ๒๐.๕๕ บาท ส่วนกากถั่ว ที่ผลิตจากเมล็ดนำเข้าราคา กก.ละ ๑๙.๑๐ - ๑๙.๓๕ บาท ต่ำกว่าราคาเฉลี่ยในเดือนที่ผ่านมา กก.ละ ๐.๕๐ บาท แนวโน้มคาดว่าราคาจะเคลื่อนไหวไม่มากนัก

(๓) *ปลาป่น* คาดว่าผลผลิตในปี ๒๕๕๗ จะมีประมาณ ๐.๕๐ ล้านตัน ใกล้เคียงกับปี ๒๕๕๖ แต่ยังคงมากกว่าความต้องการใช้ในประเทศที่คาดว่าจะมีประมาณ ๐.๕๑ ล้านตัน ปัจจุบันเข้าสู่ช่วงมรสุมทำให้ปริมาณวัตถุดิบที่จะใช้ในการผลิตมีน้อย ขณะที่แนวโน้มความต้องการใช้ยังคงมีอย่างต่อเนื่อง คาดว่าราคาจะยังคงเคลื่อนไหวอยู่ในเกณฑ์สูง สำหรับราคาปลาป่นโปรตีน ๖๐% ลงมา กลิ่นเบอร์ ๒ (ณ ๒๕ ก.ค. ๕๗) เฉลี่ย กก.ละ ๒๘.๕๐ บาท สูงกว่าราคาเฉลี่ยในเดือนที่ผ่านมา (๒๘.๐๒ บาท) กก.ละ ๐.๔๘ บาท

#### ๔. มาตรการแก้ไขปัญหา/การช่วยเหลือผ่านกองทุนรวมเพื่อช่วยเหลือเกษตรกร (ณ ๗ ก.ค.๕๗)

ในปีงบประมาณ พ.ศ. ๒๕๕๗ คชก. ได้อนุมัติเงินกองทุนรวมฯ เพื่อดำเนินการช่วยเหลือสินค้าเกษตรด้านการตลาดไปแล้ว ๔ โครงการ รวมเป็นเงิน ๔๖๑.๔๒๗ ล้านบาท โดยมีการอนุมัติรายโครงการ ดังนี้

- โครงการช่วยเหลือสินค้าเกษตรที่มีปัญหาเร่งด่วน วงเงิน ๓๐๐ ล้านบาท
- แผนป้องกันและแก้ไขปัญหาค่าผลไม่ภาคตะวันออก ปี ๒๕๕๗ วงเงิน ๕๐.๙๒๗ ล้านบาท
- แผนป้องกันและแก้ไขปัญหาลำไย ปี ๒๕๕๗ วงเงิน ๗๓ ล้านบาท
- แผนป้องกันและแก้ไขปัญหาค่าผลไม่ภาคใต้ ปี ๒๕๕๗ วงเงิน ๓๗.๕๐๐ ล้านบาท

กองส่งเสริมการค้าสินค้าเกษตร ๑  
กรกฎาคม ๒๕๕๗

วงเงินช่วยเหลือด้านการตลาดสินค้าเกษตร

หน่วย : ล้านบาท

8

สินค้า	ปี 2551	ปี 2552	ปี 2553	ปี 2554	ปี 2555	ปี 2556	ปี 2557
1 ข้าว	2,657.900	1,882.778	1,421.838	295.430			
2 ข้าวโพดเลี้ยงสัตว์		126.250	2.000				
3 มันสำปะหลัง	1,417.860	416.284	9.768		2.200		
4 ปาล์มน้ำมัน		48.978				2,792.596	
5 มะพร้าว					66.87		
6 กาแฟ							
7 หอมแดง			82.400		1,589.500		
8 กระเทียม	300.000				756.000		
9 หอมหัวใหญ่							
10 ถั่วเขียว							
11 ไข่ไก่						132.412	
12 ไข่เนื้อ							
13 สุกกร					15.296	61.800	
14 ปลาโอ							
15 ปลาเป็ด							
16 กุ้งกุลาดำ							
17 กุ้งขาว, กุ้งก้ามกราม		903.000	896.632		562.38		
18 เกล็ดทะเล			1.266		1.323		
19 ปอ							
20 ผลไม้	91.800	375.658	387.390	140.335	137.841	137.1365	50.927
				ตระวันออก	ภาคใต้	ภาคใต้	ภาคใต้
21 สับปะรด					114.430	136.4345	37.500
22 ทูเรียน					22.725		
23 ลิ้นจี่		46.110	56.660	26.880	44.852	20.177	
24 ลำไย	33.720	610.700	266.680	119.577	144.465	169.1315	73.000
25 เงาะ							
26 มังคุด							
27 เงาะ มังคุด ทูเรียน							
28 ลองกอง							
29 มะละกอ							
30 มะนาว							
31 พริก							
32 อ้อยและน้ำตาลทราย							
33 น้ำมันดิบ							
34 อื่นๆ (เร่งด่วน)				100.000	200.000		300.000
35 เครื่องอุปฯ							
36 เตาอบลำไย							
37 มาตรฐานลำไย							
38 พัฒนาคุณภาพมันฯ							
39 เพิ่มศักยภาพฯ ผู้เลี้ยง ไก่ไข่และสุกร				51.500			
40 โคนเนื้อ							
รวมทั้งสิ้น	4,501.280	4,409.758	3,124.634	733.722	3,657.881	3,449.688	461.427

ปีงบประมาณ 2555 ใช้เงินเร่งด่วนช่วยเหลือหอมหัวใหญ่ 33.2175 ลบ. ถั่วเขียว 10.3 ลบ. และพริก 10.3 ลบ.

กองส่งเสริมการค้าสินค้าเกษตร 1

ปีงบประมาณ 2556 ใช้เงินเร่งด่วนช่วยเหลือหอมแดง (ฤดูแล้ง) จ.เชียงใหม่ 22.66 ลบ.

กรกฎาคม 2557

ราคาเฉลี่ยสินค้าเกษตรสำคัญที่เกษตรกรขายได้ ปี 2552 - 2557

F: ราคา F: ราคาเฉลี่ยจัดกลุ่ม 50 D:AO 9

	สินค้า	ราคาเฉลี่ย																
		ปี 2552			ปี 2553			ปี 2554			ปี 2555			ปี 2556			ปี 2557	
		เฉลี่ย	สูงสุด	ต่ำสุด	เฉลี่ย	สูงสุด	ต่ำสุด	เฉลี่ย	สูงสุด	ต่ำสุด	เฉลี่ย	สูงสุด	ต่ำสุด	เฉลี่ย	สูงสุด	ต่ำสุด	มิ.ย.	(25 ก.ค.57)
1	กลุ่มสินค้าผลิตเพื่อการส่งออก																	
	ข้าวเปลือกนาปรัง (บาท/ตัน)	9,665	10,144	8,438	8,127	8,793	7,641	8,825	10,150	7,800	10,561	11,125	9,476	10,231	10,525	9,390	7,198	7,200-7,500
			ก.ค.	ต.ค.		มี.ค.	เม.ย.		ต.ค.	มี.ค.		มี.ย.	มี.ค.		มี.ย.	ก.ย.		
	ข้าวเปลือกนาปี (บาท/ตัน)	9,593	10,500	8,323	9,321	9,931	8,800	9,221	10,331	8,358	10,339	10,956	9,476	9,677	10,728	8,359	7,200	6,900-7,500
			ธ.ค.	ต.ค.		ม.ค.	พ.ย.		พ.ย.	มี.ค.		ธ.ค.	มี.ค.		ก.พ.	ธ.ค.		
	ข้าวเปลือกหอมมะลิ (บาท/ตัน)	14,545	15,649	13,575	14,015	14,984	12,983	13,962	15,401	12,831	15,266	15,432	15,153	15,507	15,921	14,105	13,907	13,300-14,900
			ก.ย.	ม.ค.		ม.ค.	มี.ย.		พ.ย.	มี.ค.		ต.ค.	พ.ค.		มี.ค.	ธ.ค.		
	ข้าวเปลือกเหนียว (บาท/ตัน)	8,249	11,921	7,331	14,047	19,824	11,773	15,193	16,117	13,104	13,233	13,817	12,145	13,585	14,480	12,333	13,306	12,950-13,550
			ธ.ค.	พ.ค.		ต.ค.	มี.ค.		มี.ย.	พ.ย.		ม.ค.	พ.ย.		ก.ย.	ธ.ค.		
2 <sup>1/</sup>	หัวมันสำปะหลัง สดคละ (บาท/กก.)	1.20	1.40	1.11	2.06	2.95	1.24	2.48	2.96	1.92	2.00	2.45	1.69	2.15	2.25	2.01	1.99	1.80
			ต.ค.	พ.ค.		ส.ค.	ต.ค.		ก.พ.	ก.ย.		ธ.ค.	ต.ค.		เม.ย.	ม.ค.		
3	ยางพารา แผ่นดิบชั้น 3 (บาท/กก.)	56.36	81.02	41.93	102.70	126.11	89.21	124.16	170.75	85.91	89.97	107.45	76.00	74.99	84.01	69.05	61.20	58.62
			ธ.ค.	ม.ค.		ธ.ค.	ม.ค.		ก.พ.	พ.ย.		ก.พ.	พ.ย.		ม.ค.	ส.ค.		
4	ไก่เนื้อ หน้าโรงฆ่า (บาท/กก.)	37.30	40.68	31.00	40.11	46.72	34.65	45.02	55.33	39.50	35.65	42.28	26.29	41.84	46.86	36.13	41.00	40.00-42.00
			ก.ย.	มี.ค.		พ.ค.	ต.ค.		พ.ค.	ต.ค.-ธ.ค.		ธ.ค.	มี.ค.		ส.ค.	ก.พ.		
5	กุ้งกุลาดำ ขนาด 50 ตัว/กก. (บาท/กก.)	-	-	-	-	-	-	-	-	-	-	-	-	-	-	-	-	-
6	สับปะรด โรงงานรับซื้อ (บาท/กก.)	5.05	5.97	3.37	5.58	6.21	4.38	4.93	6.39	3.17	3.48	4.61	2.59	4.56	5.68	2.96	5.62	5.81
			ส.ค.	ม.ค.		ส.ค.	ม.ค.		มี.ค.	พ.ย.		ก.ย.	เม.ย.		ธ.ค.	ม.ค.		

สินค้า	ราคาเฉลี่ย																
	ปี 2552			ปี 2553			ปี 2554			ปี 2555			ปี 2556			ปี 2557	
	เฉลี่ย	สูงสุด	ต่ำสุด	เฉลี่ย	สูงสุด	ต่ำสุด	เฉลี่ย	สูงสุด	ต่ำสุด	เฉลี่ย	สูงสุด	ต่ำสุด	เฉลี่ย	สูงสุด	ต่ำสุด	ม.ย.	(25 ก.ค.57)
กลุ่มสินค้าผลิตเพื่อบริโภคภายในประเทศ																	
7 <sup>2/</sup> ข้าวโพดเลี้ยงสัตว์ (ความชื้นไม่เกิน 1 (บาท/กก.)	6.13	6.83	5.09	7.97	8.74	6.93	8.14	8.87	7.22	8.84	9.95	7.76	7.89	8.99	6.23	7.61	7.25
		ธ.ค.	ก.ย.		ก.ค.	ม.ค.		เม.ย.	ส.ค.		ส.ค.	ต.ค.		มี.ค.	ธ.ค.		
8 กาแฟ (บาท/กก.)	62.30	70.45	45.00	54.73	61.12	50.00	67.00	76.87	59.00	68.22	71.19	65.00	70.78	77.01	60.00	-	-
		ก.พ.	ต.ค.		ก.พ.	พ.ย.		ก.พ.	พ.ย.		ก.พ.	พ.ย.		มี.ค.	ธ.ค.		
9 ปาล์มทะลาย คุณภาพเปอร์เซ็นต์น้ำมัน (บาท/กก.)	3.99	4.70	3.14	4.83	7.40	3.63	6.02	9.27	4.38	5.38	6.23	4.21	4.16	5.53	3.43	4.51	4.40-5.10
		พ.ค.	มี.ค.		ธ.ค.	เม.ย.		ม.ค.	ต.ค.		เม.ย.	พ.ย.		ธ.ค.	เม.ย.		
10 มะพร้าว ผลใหญ่แห้งทั้งเปลือก (บาท/ผล)	5.81	6.73	5.07	6.49	11.90	5.22	13.28	14.73	12.07	6.25	12.83	3.15	8.49	15.50	4.63	22.81	18.00-20.00
		ม.ค.	ก.ย.		ธ.ค.	ม.ค.		มี.ค.	ก.ย.		ม.ค.	ส.ค.		ธ.ค.	ม.ค.		
11 <sup>3/</sup> หอมหัวใหญ่ เบอร์ 1 (บาท/กก.)	-	-	-	-	-	-	-	-	-	-	-	-	9.39	12.26	8.16	-	-
														ม.ค.	มี.ค.		
12 หอมแดง แห้งใหญ่คละ (บาท/กก.)	-	-	-	-	-	-	-	-	-	-	-	-	23.30	43.52	19.04	-	-
														ธ.ค.	ก.พ.		
13 กระเทียม แห้งใหญ่คละ (บาท/กก.)	-	-	-	-	-	-	-	-	-	-	-	-	-	-	-	-	-
14 สุกกร ชายส่ง ตลาดกทม. (บาท/กก.)	57.29	62.06	53.17	58.34	61.50	52.25	65.28	79.86	53.25	55.59	62.15	49.55	67.00	73.40	60.93	82.40	80.00-81.00
		เม.ย.	ต.ค.		มี.ค.-มิ.ย.	ธ.ค.		ส.ค.	ม.ค.		เม.ย.	ต.ค.		ส.ค.	มี.ค.		
15 ไข่ไก่สด คละ (บาท/ฟอง)	2.27	2.60	1.84	2.55	2.79	2.08	2.89	3.19	2.52	2.39	2.67	2.14	3.02	3.49	2.69	3.19	3.10-3.20
		ส.ค.	ม.ค.		ก.ค.	ม.ค.		พ.ย.	ธ.ค.		มี.ย.	ม.ค.		ก.ย.	ม.ค.		
16 เกลือทะเล (บาท/ตัน)	1,575	2,114	1,003	977	1,303	807	1,650	2,144	822.00	1,765	1,908	1,442	1,691	1,792	1,569	1,195	-
		มิ.ย.	ก.พ.		ก.พ.	มิ.ย.		ธ.ค.	ก.พ.		มิ.ย.	ก.พ.		ม.ค.	มิ.ย.		

	สินค้า	ราคาเฉลี่ย																
		ปี 2552			ปี 2553			ปี 2554			ปี 2555			ปี 2556			ปี 2557	
		เฉลี่ย	สูงสุด	ต่ำสุด	เฉลี่ย	สูงสุด	ต่ำสุด	เฉลี่ย	สูงสุด	ต่ำสุด	เฉลี่ย	สูงสุด	ต่ำสุด	เฉลี่ย	สูงสุด	ต่ำสุด	ม.ย.	(25 ก.ค.57)
17	กลุ่มสินค้าที่ต้องนำเข้า ถั่วเหลือง ชนิดคละ (บาท/กก.)	14.37	15.22	12.68	14.42	15.00	13.65	14.85	15.96	13.76	16.79	19.85	14.21	18.33	19.60	17.52	-	20.30-21.00
			ธ.ค.	ต.ค.		ม.ค.	มี.ค.		พ.ย.	พ.ค.		พ.ย.	มี.ค.		พ.ค.	พ.ย.		
18	กากถั่วเหลือง ผลิตจากเมล็ดในประเทศ ขายส่ง กทม. (บาท/กก.)	16.98	18.00	14.39	16.30	17.55	15.05	14.33	15.40	13.43	18.66	21.98	13.43	19.84	20.61	19.33	20.45	20.35-20.55
			มี.ย.	ม.ค.		ก.พ.-พ.ค.	ธ.ค.-ก.ย.		ม.ค.-พ.ค.	ก.ค.-ธ.ค.		ก.ย.-ต.ค.	ม.ค.		เม.ย.	ธ.ค.-ธ.ค.		
19	ปลาป่น โปรตีน 60 % ขึ้นไป กลิ่นเบอ ตลาด กทม. (บาท/กก.)	31.72	36.09	25.80	30.69	34.81	25.35	30.73	37.93	25.10	33.13	38.85	27.68	32.96	35.78	27.37	29.94	29.70
			ธ.ค.	มี.ค.		มี.ค.	พ.ย.		มี.ค.	ม.ค.		ก.ย.	ม.ค.		ม.ค.	ธ.ค.		

หมายเหตุ

- 1/ ปีการผลิต เริ่มตั้งแต่ ต.ค. - ก.ย.
- 2/ ปีการผลิต เริ่มตั้งแต่ ก.ค. - มี.ย.
- 3/ ปีการผลิต เริ่มตั้งแต่ พ.ย. - เม.ย.

\* ตลาดปิดทำการในช่วงเทศกาลตรุษจีน

ข้าว

๑. การผลิตและความต้องการใช้

	๒๕๕๒/๕๓	๒๕๕๓/๕๔	๒๕๕๔/๕๕	๒๕๕๕/๕๖	๒๕๕๖/๕๗ (พยากรณ์*)
ผลผลิตข้าว(ล้านตันข้าวเปลือก)					
โลก	๖๖๘.๑๐๒	๖๘๑.๙๗๔	๗๐๗.๔๕๕	๗๑๔.๕๓๙	๗๒๓.๔๔๖*
ไทย	๓๒.๓๙๘	๓๕.๗๐๓	๓๘.๑๐๓	๓๘.๐๐๐	๓๘.๑๐๘
- นาปี	๒๓.๔๓๑	๒๕.๔๔๒	๒๕.๘๖๗	๒๗.๒๒๔	๒๘.๐๒๒
- นาปรัง	๘.๙๖๗	๑๐.๒๖๑	๑๒.๒๓๕	๑๐.๗๖๖	๑๐.๐๘๖
ความต้องการ (สคก.)	๑๕.๐๗๔	๑๕.๗๗๗	๑๓.๙๐๓	๑๔.๐๐๓	๑๔.๑๐๑
๒๕๕๒	๒๕๕๓	๒๕๕๔	๒๕๕๕	๒๕๕๖	
ส่งออก (มค.-ธค.) (ล้านตันข้าวสาร)	๘.๕๙๓	๙.๐๔๗	๑๐.๖๖๖	๖.๙๕๔	๖.๙๗๐
เป็นปีปฏิทิน					
มูลค่าส่งออก (ล้านบาท)	๑๗๑,๗๑๙	๑๖๘,๖๓๔	๑๙๒,๙๕๖	๑๔๗,๐๖๒	๑๓๗,๘๖๑
ปริมาณคงเหลือ	-	-	-	-	-
* ข้อมูลพยากรณ์ของกระทรวงเกษตรสหรัฐฯ (USDA).					
ราคา (บาท/ตัน) (พย.- ตค.)					( พย.-มิ.ย.)
- ข้าวเปลือกเจ้าหอมมะลิ	๑๔,๑๖๔	๑๔,๑๐๖	๑๓,๗๐๒	๑๕,๒๘๙	๑๔,๒๕๗
- ข้าวเปลือกเจ้านาปี ๕%	๙,๕๒๑	๙,๗๐๑	๘,๖๒๙	๑๐,๑๑๙	๘,๒๑๑
- ข้าวเปลือกเจ้าเหนียว	๗,๕๗๑	๑๓,๒๙๙	๑๕,๔๘๗	๑๓,๔๐๓	๑๒,๗๒๓
- ข้าวเปลือกเจ้านาปรัง (มค.-ธค.)	๙,๖๖๕	๘,๑๒๗	๘,๘๒๕	๑๐,๕๖๑	๗,๖๔๓
ต้นทุนการผลิต (บาท/ตัน)					
ข้าวเปลือกหอมมะลิ	๑๐,๘๖๑	๑๐,๗๙๑	๑๑,๗๒๕	๑๒,๔๘๑	๑๓,๒๘๒
ข้าวเปลือกเจ้านาปี	๗,๐๓๒	๗,๕๓๔	๙,๐๖๗	๙,๓๐๗	๙,๔๘๕
ข้าวเปลือกเหนียว	๘,๔๑๖	๙,๑๘๑	๑๐,๖๒๔	๑๐,๗๗๗	๑๑,๐๕๔
ข้าวเปลือกนาปรัง	๗,๙๙๓	๗,๗๗๖	๘,๒๓๐	๘,๗๓๑	-

๒. สถานการณ์การผลิต กระทรวงเกษตรและสหกรณ์พยากรณ์การผลิตข้าวเปลือกนาปรังปี ๒๕๕๗ ดังนี้

พื้นที่เพาะปลูก ผลผลิตข้าวเปลือกนาปรัง ปี ๒๕๕๗

ภาค	พื้นที่เพาะปลูก (ล้านไร่)			ผลผลิต (ล้านตัน)		
	๒๕๕๖	๒๕๕๗	Δ %	๒๕๕๖	๒๕๕๗	Δ %
รวมทั้งประเทศ	๑๖.๐๘๗	๑๕.๖๑๑	-๒.๙๖	๑๐.๗๖๖	๑๐.๐๘๖	-๖.๓๑
เหนือ	๗.๐๙๐	๖.๑๑๒	-๑๓.๗๙	๔.๗๕๒	๓.๘๙๐	-๑๘.๑๔
ตะวันออกเฉียงเหนือ	๑.๖๘๒	๒.๖๘๒	๕๙.๔๗	๐.๘๓๕	๑.๔๗๔	๗๖.๔๔
กลาง	๖.๙๑๕	๖.๔๔๑	-๕.๘๖	๔.๙๖๑	๔.๕๑๗	-๘.๙๖
ใต้	๐.๔๐๐	๐.๓๗๖	-๖.๐๓	๐.๒๑๘	๐.๒๐๖	-๕.๕๐

ที่มา : สำนักงานเศรษฐกิจการเกษตร ณ เดือนมิถุนายน ๒๕๕๗

กระทรวงเกษตรและสหกรณ์พยากรณ์เดือนมิถุนายน ๒๕๕๗ ผลผลิตข้าวเปลือกนาปรัง ปีการเพาะปลูก ๒๕๕๗ มีเนื้อที่เพาะปลูก รวมทั้งประเทศ ๑๕.๖๑๑ ล้านไร่ ลดลงจากปีที่แล้ว ๐.๔๗๖ ล้านไร่ หรือร้อยละ ๒.๙๖ ผลผลิตมีประมาณ ๑๐.๐๐๘ ล้านตันข้าวเปลือก ลดลงจากปีที่แล้ว ๐.๖๘๐ ล้านตันข้าวเปลือก หรือร้อยละ ๖.๓๑ ผลผลิตเฉลี่ย ทั้งประเทศ ๖๔๖ กิโลกรัมต่อไร่ ลดลงจากปีที่แล้ว ๒๓ กิโลกรัมต่อไร่หรือร้อยละ ๓.๔๔ เนื้อที่เพาะปลูกลดลงเนื่องจากปริมาณน้ำไม่เพียงพอต่อการเพาะปลูกจากสภาพอากาศแห้งแล้ง จะมีผลผลิตออกสู่ตลาดตั้งแต่เดือนมีนาคม ๒๕๕๗ และออกสู่ตลาดมากสุดในเดือน เมษายน - พฤษภาคม ๒๕๕๗ รวมประมาณ ๕.๗๔๙ ล้านตันข้าวเปลือก หรือประมาณร้อยละ ๕๗.๐๐ ของผลผลิตข้าวนาปรัง ปี ๒๕๕๗

### ๓. ภาวะและราคาข้าว

ในช่วงเดือนมิถุนายน ๒๕๕๗ ราคามีความเคลื่อนไหวตามภาวะตลาด ดังนี้ ข้าวเปลือกหอมมะลิ (ชนิดสีได้ตันข้าว ๓๖ กรัม) ราคาข้าวเพิ่มขึ้นจากตันละ ๑๓,๘๒๐ บาท เป็นตันละ ๑๓,๙๘๙ บาท และข้าวเปลือกเหนียว ๑๐% เมล็ดยาว ราคาเพิ่มขึ้นจากตันละ ๑๒,๘๐๓ บาท เป็นตันละ ๑๓,๓๕๐ บาท ข้าวเปลือกเจ้า ๕% ราคา ลดลงจากตันละ ๗,๒๒๕ บาท เป็นตันละ ๗,๑๙๙ บาท ยังมีผลผลิตข้าวนาปรัง ปี ๒๕๕๗ ออกสู่ตลาดอย่างต่อเนื่อง ขณะที่ภาครัฐไม่ได้ดำเนินการรับจำนำ และชะลอการระบายข้าวสารในสต็อกของรัฐบาลออกสู่ตลาดเพื่อการบริโภคในประเทศ ขณะที่ตลาดต่างประเทศมีความต้องการซื้อเข้ามาอย่างต่อเนื่องแต่มีการสั่งซื้อในช่วงระยะเวลาสั้นๆ ผู้ส่งออกมีปริมาณข้าวสารเพียงพอต่อการส่งมอบ ส่งผลให้การซื้อข้าวเปลือกมีปริมาณน้อยและราคาอ่อนตัวลง

### ๔. การส่งออก

	หน่วย ปริมาณ: ล้านตัน มูลค่า : ล้านบาท				
	ปี ๒๕๕๓	ปี ๒๕๕๔	ปี ๒๕๕๕	ปี ๒๕๕๖	ปี ๒๕๕๗
ปริมาณการส่งออก (มค.- ธค.)	๙.๐๔๗	๑๐.๖๖๖	๖.๙๕๔	๖.๙๗๐	๘.๐*
ณ ๑ มค. - ๓๐ มิ.ย.	-	-	-	๓.๐๕๙	๕.๓๔๙
มูลค่าส่งออก (มค.- ธค.)	๑๖๘,๖๓๔	๑๙๒,๙๕๖	๑๔๗,๐๘๒	๑๓๗,๘๖๑	-
ณ ๑ มค. - ๓๐ มิ.ย.	-	-	-	๖๔,๑๘๖	๘๔,๑๗๖

ปี ๒๕๕๗ กระทรวงพาณิชย์ปรับเป้าหมายการส่งออกข้าวเป็นปริมาณ ๙.๐ ล้านตันข้าวสาร และกระทรวงเกษตรและสหกรณ์ คาดว่าจะส่งออกได้ประมาณ ๙.๐ ล้านตันข้าวสาร การส่งออกตั้งแต่วันที่ ๑ ม.ค. - ๓๐ มิ.ย. ๕๗ มีปริมาณ ๕.๓๔๙ ล้านตันข้าวสาร คิดเป็นร้อยละ ๕๙.๔๓ ของเป้าหมายส่งออก เป็นมูลค่า ๘๔,๑๗๖ ล้านบาท (หรือ ๒,๖๑๒ ล้านเหรียญสหรัฐฯ)

### ๕. สภาพปัญหาและสาเหตุ

๕.๑ ผลผลิตส่วนใหญ่ออกสู่ตลาดพร้อมกันมากและกระจุกตัวในช่วงต้นฤดู จากการศึกษาตลาดโลกมีความต้องการข้าวและธัญพืชชะลอตัว ประเทศผู้ผลิตสำคัญมีผลผลิตเพิ่มขึ้น จะส่งผลให้ราคาปรับตัวลดลง

๕.๒ การค้าข้าวในตลาดโลกราคามีแนวโน้มลดลง เนื่องจากทั้งผู้ส่งออกและผู้นำเข้าสำคัญ เช่น จีน พม่า บังคลาเทศ มีผลผลิตเพิ่มขึ้น ส่วนอินเดียหันมาส่งออกข้าวเพิ่มขึ้นหลังจากที่ยกเลิกการส่งออกข้าวขาวที่มีใบบาสมาติมา ๓ ปี ข้าวอินเดียมีราคาถูกกว่า ขณะที่ไทยดำเนินโครงการรับจำนำข้าวเปลือกเกษตรกรหันมาเพาะปลูกเพิ่มขึ้นเนื่องจากราคาสูงใจ แต่มีผลให้สต็อกของรัฐบาลเพิ่มขึ้น

๕.๓ ราคาข้าวส่งออกของไทยมีแนวโน้มลดลง เนื่องจากรัฐบาลมีการระบายข้าวในสต็อกออกสู่ตลาดเพื่อการบริโภคในประเทศและส่งออกในปริมาณมากและอย่างต่อเนื่อง ขณะที่ผู้ประกอบการค้าและผู้ส่งออกมีความต้องการซื้อเพื่อจำหน่ายและส่งมอบในแต่ละครั้งไม่มากนัก



## ๖. โครงการรับจำนำข้าวเปลือกนาปี ปีการผลิต ๒๕๕๖/๕๗ (ครั้งที่ ๑)

กชช. อนุมัติกรอบชนิด ราคา ปริมาณ ระยะเวลา วิธีการ หลักเกณฑ์ เงื่อนไข และงบประมาณการดำเนินโครงการรับจำนำข้าวเปลือกนาปี ปีการผลิต ๒๕๕๖/๕๗ และนำเสนอคณะรัฐมนตรีเพื่อทราบกรอบ วิธีการ หลักเกณฑ์ เงื่อนไขและพิจารณาอนุมัติงบประมาณดำเนินการโครงการต่อไป ดังนี้

๖.๑ ระยะเวลาดำเนินการรับจำนำ ๑ ตุลาคม ๒๕๕๖ – ๒๘ กุมภาพันธ์ ๒๕๕๗ (ภาคใต้ ๑ ตุลาคม ๒๕๕๖ – ๓๑ กรกฎาคม ๒๕๕๗) ระยะเวลาไถ่ถอน ๔ เดือน นับถัดจากเดือนที่รับจำนำ ระยะเวลาโครงการ ๑ ตุลาคม ๒๕๕๖ – ๓๐ พฤศจิกายน ๒๕๕๗

๖.๒ ชนิดและราคารับจำนำข้าวเปลือกนาปี ปีการผลิต ๒๕๕๖/๕๗ (ครั้งที่ ๑) ราคาจำนำ เช่นเดียวกับข้าวเปลือกนาปี ปีการผลิต ๒๕๕๕/๕๖ ณ ความชื้นไม่เกิน ๑๕% ดังนี้

(๑) ข้าวเปลือกหอมมะลิ (๔๒ กรัม)	ตันละ	๒๐,๐๐๐	บาท
(๒) ข้าวเปลือกหอมจังหวัด (๔๐ กรัม) (ข้าวหอมมะลินอกพื้นที่ ๒๓ จังหวัด)	ตันละ	๑๘,๐๐๐	บาท
(๓) ข้าวเปลือกปทุมธานี (๔๒ กรัม)	ตันละ	๑๖,๐๐๐	บาท
(๔) ข้าวเปลือกเหนียว ๑๐% เมล็ดยาว	ตันละ	๑๖,๐๐๐	บาท
ข้าวเปลือกเหนียว ๑๐% เมล็ดสั้น	ตันละ	๑๕,๐๐๐	บาท
(๕) ข้าวเปลือกเจ้า ๑๐๐%	ตันละ	๑๕,๐๐๐	บาท
ข้าวเปลือกเจ้า ๕%	ตันละ	๑๔,๘๐๐	บาท
ข้าวเปลือกเจ้า ๑๐%	ตันละ	๑๔,๖๐๐	บาท
ข้าวเปลือกเจ้า ๑๕%	ตันละ	๑๔,๒๐๐	บาท
ข้าวเปลือกเจ้า ๒๕%	ตันละ	๑๓,๘๐๐	บาท

หมายเหตุ : ๑) ราคารับจำนำ ขป.หอมมะลิ ขป.หอมจังหวัด ขป.หอมมปทุมธานี ให้ปรับเพิ่ม-ลดตามจำนวนกรัม ในอัตรากรัมละ ๒๐๐ บาท

๒) ราคารับจำนำข้าวเปลือกเหนียว ให้ปรับเพิ่ม-ลดตามจำนวนกรัม โดย ข้าวเปลือกเหนียวเมล็ดยาว ในอัตรากรัมละ ๑๖๐ บาท และเมล็ดสั้นในอัตรากรัมละ ๑๕๐ บาท

๖.๓ เป้าหมายการรับจำนำข้าวเปลือก ปริมาณ ๑๖.๕ ล้านตันข้าวเปลือก วงเงิน ๒๗๐,๐๐๐ ล้านบาท เกษตรกรจำนำได้ไม่เกินวงเงินรายละ ๓๕๐,๐๐๐ บาท

๖.๔ ผลการดำเนินการรับจำนำข้าวเปลือกข้าวเปลือกนาปี ปีการผลิต ๒๕๕๖/๕๗ (ครั้งที่ ๑) ตั้งแต่วันที่ ๑ ตุลาคม ๒๕๕๖ – ๓๐ มิถุนายน ๒๕๕๗ (ภาคอื่นๆ สิ้นสุดการรับจำนำเมื่อวันที่ ๒๘ กุมภาพันธ์ ๒๕๕๗ ยกเว้นภาคใต้จะสิ้นสุดการรับจำนำในวันที่ ๓๑ กรกฎาคม ๒๕๕๗) มีเกษตรกรขึ้นทะเบียนออกใบรับรอง จำนวน ๓,๐๕๐,๐๔๗ ราย มีโรงสีเข้าร่วมโครงการ ๘๕๖ ราย เปิดจุดรับจำนำในพื้นที่ จำนวน ๘๒๑ จุด (แยกเป็น อคส. ๖๘๗ จุด และ อ.ต.ก. ๑๒๔ จุด) และเปิดจุดนอกพื้นที่ ๖๓๘ จุด (แยกเป็น อคส. ๕๕๑ จุด และ อ.ต.ก. ๘๗ จุด) ผลการรับจำนำข้าวเปลือกรวมทั้งสิ้น จำนวน ๑๑,๖๗๓,๗๘๖ ตัน แยกเป็น ข้าวเปลือกเจ้า ๖,๘๒๐,๔๐๑ ตัน ข้าวเปลือกหอมมะลิ ๓,๗๐๐,๗๙๐ ตัน ข้าวเปลือกหอมจังหวัด ๔๗๗,๗๑๑ ตัน ข้าวเปลือกปทุมธานี ๑๑๔,๘๔๐ ตัน และข้าวเปลือกเหนียว ๕๖๐,๐๕๔ ตัน เป็นการจำนำไปประทวน ๑,๙๕๓,๐๒๐ ฉบับ จำนำยั้งฉาง ๓,๖๒๐ ราย ธ.ก.ส. จ่ายเงินให้เกษตรกรแล้ว (ณ ๒๙ มิ.ย.๕๗) จำนวน ๑,๘๒๕,๐๔๐ สัญญา เป็นเงิน ๑๙๑,๕๕๘.๐๖๐ ล้านบาท

\*\*\*\*\*

กองส่งเสริมการค้าสินค้าเกษตร ๒  
กรมการค้าภายใน  
กรกฎาคม ๒๕๕๗

สรุปปริมาณการส่งข้าวออกไปต่างประเทศรายเดือน

หน่วย: ปริมาณ/เมตริกตัน  
มูลค่า/ล้านบาท

เดือน	2543	2544	2545	2546	2547	2548	2549	2550	2551	2552	2553	2554	2555	2556	2557
มค.	453,860	542,617	683,545	580,091	550,232	764,497	579,501	622,942	1,022,849	637,657	714,545	922,322	439,677	575,136	689,933
กพ.	531,032	468,532	531,389	544,549	704,296	588,663	585,601	591,362	1,049,697	674,909	694,823	972,565	620,732	475,423	758,058
มีค.	495,392	376,301	571,122	482,455	821,005	591,762	626,015	743,386	1,136,239	724,700	727,023	1,126,477	601,101	496,584	954,480
<b>ไตรมาสแรก</b>	<b>1,480,284</b>	<b>1,387,450</b>	<b>1,786,056</b>	<b>1,607,095</b>	<b>2,075,533</b>	<b>1,944,922</b>	<b>1,791,117</b>	<b>1,957,690</b>	<b>3,208,785</b>	<b>2,037,266</b>	<b>2,136,391</b>	<b>3,021,364</b>	<b>1,661,510</b>	<b>1,547,143</b>	<b>2,402,471</b>
เมย.	403,915	547,252	483,273	556,881	800,361	588,838	599,232	703,758	816,424	718,453	581,043	949,015	591,075	498,076	858,028
พค.	557,074	634,543	646,631	586,875	831,376	597,570	665,334	683,554	1,006,026	807,154	691,965	1,195,846	687,503	499,551	1,071,991
มิย.	396,904	611,925	498,500	532,499	946,430	588,818	659,296	729,510	954,388	859,166	617,007	1,172,984	530,555	514,568	1,016,333
<b>ไตรมาสที่ 2</b>	<b>1,357,893</b>	<b>1,793,720</b>	<b>1,628,404</b>	<b>1,676,255</b>	<b>2,578,167</b>	<b>1,775,226</b>	<b>1,923,862</b>	<b>2,116,822</b>	<b>2,776,838</b>	<b>2,384,773</b>	<b>1,890,015</b>	<b>3,317,845</b>	<b>1,809,133</b>	<b>1,512,195</b>	<b>2,946,352</b>
กค.	544,933	523,064	533,432	684,057	1,003,889	561,690	553,948	624,703	890,492	649,865	680,932	990,218	499,841	594,874	
สค.	493,681	699,300	574,400	699,916	738,805	628,221	525,788	641,321	790,060	724,961	587,445	870,839	508,596	664,405	
กย.	521,024	722,541	565,366	633,782	879,905	560,741	624,922	836,384	709,319	728,394	839,410	823,516	551,803	610,117	
<b>ไตรมาสที่ 3</b>	<b>1,559,638</b>	<b>1,944,905</b>	<b>1,673,198</b>	<b>2,017,755</b>	<b>2,622,599</b>	<b>1,750,652</b>	<b>1,704,658</b>	<b>2,102,408</b>	<b>2,389,871</b>	<b>2,103,220</b>	<b>2,107,787</b>	<b>2,684,573</b>	<b>1,560,240</b>	<b>1,869,396</b>	<b>0</b>
ตค.	697,394	813,038	908,034	716,841	1,089,458	600,084	697,756	1,101,638	604,910	684,351	890,753	606,763	740,224	630,770	
พย.	727,417	805,751	682,724	727,684	964,682	592,664	663,253	1,168,506	437,476	654,837	954,300	505,995	642,149	642,866	
ธค.	776,768	800,503	567,222	851,784	809,786	640,798	640,010	1,110,318	593,154	728,383	1,068,140	529,580	541,257	767,708	
<b>ไตรมาสที่ 4</b>	<b>2,201,579</b>	<b>2,419,292</b>	<b>2,157,980</b>	<b>2,296,309</b>	<b>2,863,926</b>	<b>1,833,546</b>	<b>2,001,019</b>	<b>3,380,462</b>	<b>1,635,540</b>	<b>2,067,571</b>	<b>2,913,193</b>	<b>1,642,338</b>	<b>1,923,630</b>	<b>2,041,344</b>	<b>0</b>
<b>ปริมาณรวม</b>	<b>6,599,394</b>	<b>7,545,367</b>	<b>7,245,638</b>	<b>7,597,414</b>	<b>10,140,225</b>	<b>7,304,346</b>	<b>7,420,656</b>	<b>9,557,382</b>	<b>10,011,034</b>	<b>8,592,830</b>	<b>9,047,386</b>	<b>10,666,120</b>	<b>6,954,513</b>	<b>6,970,078</b>	<b>5,348,823</b>
<b>มูลค่ารวม</b>	<b>68,102</b>	<b>69,261</b>	<b>67,193</b>	<b>76,368</b>	<b>110,376</b>	<b>90,874</b>	<b>97,349</b>	<b>123,700</b>	<b>200,892</b>	<b>171,719</b>	<b>168,634</b>	<b>192,956</b>	<b>147,082</b>	<b>137,861</b>	<b>84,176</b>
<b>มูลค่าล้าน\$US</b>								<b>3,592</b>	<b>6,112</b>	<b>6,027</b>	<b>5,345</b>	<b>6,389</b>	<b>4,764</b>	<b>4,555</b>	<b>2,612</b>

ที่มา : สภาหอการค้าแห่งประเทศไทย (ตั้งแต่ปี 2541 - ปัจจุบันเป็นข้อมูลจากกรมการค้าต่างประเทศ)

กรมการค้าภายใน

## ราคาข้าวเปลือกหอมมะลิ ที่โรงสีรับซื้อในส่วนภูมิภาค

FILE : PX004

หน่วย : บาท/ตัน

ปี	มค.	กพ.	มีค.	เมย.	พค.	มิย.	กค.	สค.	กย.	ตค.	พย.	ธค.	เฉลี่ย
2546	6,425	6,778	7,560	7,850	7,990	8,340	8,465	8,818	9,315	8,950	7,980	8,665	8,095
2547	9,376	9,175	9,270	9,567	9,249	8,743	7,957	7,718	7,407	7,178	7,738	7,695	8,423
2548	7,885	7,959	8,001	7,999	7,909	7,689	7,696	8,000	8,014	7,863	7,683	7,600	7,858
2549	7,500	7,833	8,151	8,157	8,305	8,315	8,812	8,975	9,023	8,980	8,364	8,291	8,392
2550	8,680	8,788	8,930	8,955	8,913	8,961	9,033	9,025	9,058	9,118	9,348	10,297	9,092
2551	10,500	12,175	13,108	18,497	18,576	15,111	14,758	13,658	13,761	13,649	11,910	12,276	13,998
2552	13,575	14,061	14,246	14,254	13,998	14,067	15,006	15,380	15,649	15,546	13,894	14,862	14,545
2553	14,984	14,643	14,060	13,839	13,475	12,983	13,585	13,933	14,567	14,443	13,928	13,741	14,015
2554	13,502	13,358	12,831	12,913	12,925	13,107	13,885	14,169	14,783	15,287	15,401	15,382	13,962
2555	15,297	15,187	15,171	15,165	15,153	15,242	15,304	15,333	15,403	15,432	15,285	15,218	15,266
2556	15,627	15,845	15,921	15,910	15,780	15,760	15,713	15,311	15,303	15,566	15,237	14,105	15,507
2557	14,257	14,373	14,235	14,038	13,820	13,989							14,119

หมายเหตุ : เป็นราคารับซื้อเฉลี่ยหน้าโรงสีจังหวัดสุรินทร์ อุตรธานี อุบลราชธานี และนครราชสีมา (ชนิดสีได้ตันข้าว 36 กรัม)

## ราคาข้าวเปลือกเหนียว (เมล็ดยาว) ที่โรงสีรับซื้อในส่วนภูมิภาค

หน่วย : บาท/ตัน

ปี	มค.	กพ.	มีค.	เมย.	พค.	มิย.	กค.	สค.	กย.	ตค.	พย.	ธค.	เฉลี่ย
2546	5,397	5,774	5,950	6,000	6,058	6,229	6,576	6,923	7,125	6,248	6,220	6,367	6,239
2547	6,730	6,510	6,514	6,669	6,742	6,600	6,600	6,540	6,209	5,940	6,100	5,945	6,425
2548	6,235	6,300	6,300	6,300	6,300	6,300	6,300	6,500	6,452	6,015	5,700	6,030	6,228
2549	6,774	6,979	7,200	7,331	7,500	7,679	9,100	9,464	10,020	10,262	10,567	10,258	8,595
2550	11,367	11,300	11,329	11,447	11,920	12,667	12,700	12,700	12,700	12,700	9,250	9,041	11,593
2551	8,691	8,860	9,862	12,664	10,279	9,293	8,698	7,903	7,582	6,991	6,120	6,902	8,654
2552	7,691	7,903	7,636	7,547	7,331	7,385	7,919	7,814	8,247	8,361	9,229	11,921	8,249
2553	12,105	12,060	11,773	12,163	13,077	13,398	14,934	15,805	16,295	16,824	15,966	14,164	14,047
2554	14,711	15,073	15,783	15,619	15,790	16,117	16,662	16,049	15,244	14,662	13,104	13,502	15,193
2555	13,817	13,576	13,461	13,274	13,448	13,539	13,380	13,406	13,579	12,747	12,145	12,423	13,233
2556	13,292	13,617	13,727	13,531	13,708	13,978	13,922	14,170	14,480	13,541	12,715	12,338	13,585
2557	12,430	12,530	12,580	13,036	12,803	13,350							12,788

หมายเหตุ : เป็นราคารับซื้อเฉลี่ยหน้าโรงสีจังหวัดอุตรธานี กาฬสินธุ์ ขอนแก่น และชัยภูมิ

กองส่งเสริมการค้าสินค้าเกษตร 2

มิถุนายน 2557

px(รวม)/Tophit/vv/d02

ราคาข้าวเปลือกเจ้าหน้าปี 5% ตลาดกลางก้านันทร่ง/ท่าข้าวลาดยาว

FILE : PX003

หน่วย : บาท/ตัน

ปี	มค.	กพ.	มีค.	เมย.	พค.	มิย.	กค.	สค.	กย.	ตค.	พย.	ธค.	เฉลี่ย
2546	4,732	4,750	4,750								4,383	4,530	4,629
2547	4,727										6,090	6,250	5,689
2548	6,404	6,450									6,858	6,850	6,641
2549	6,850	6,850	6,850								6,168	6,250	6,594
2550	6,330	6,389									6,566	6,750	6,509
2551	6,773	7,838									9,400	9,400	8,353
2552	10,300	10,776								8,323	8,908	10,507	9,763
2553	9,796	9,565									8,769	8,870	9,250
2554	8,385	8,471	8,196								10,295	10,428	9,155
2555	10,060	10,281	9,202							11,300	11,300	11,300	10,574
2556	10,870	11,205	10,300	9,900						9,187	8,824	8,800	9,869
2557	8,759	8,180	8,180										8,373

ราคาข้าวเปลือกเจ้าหน้าปี 5% ตลาดกลางจังหวัดพิษณุโลก

หน่วย : บาท/ตัน

ปี	มค.	กพ.	มีค.	เมย.	พค.	มิย.	กค.	สค.	กย.	ตค.	พย.	ธค.	เฉลี่ย
2546	4,593	4,646	4,650								4,488	4,406	4,557
2547	4,680										5,775	5,885	5,447
2548	5,975	6,122									6,743	6,725	6,391
2549	6,725	6,725	6,725								5,806	6,000	6,396
2550	6,205	6,250									6,509	6,741	6,426
2551	6,836	8,293									9,250	9,490	8,467
2552	9,728	10,224									8,900	9,940	9,698
2553	10,066	9,750									8,830	8,750	9,349
2554	8,750	8,750	8,520								10,366	10,045	9,286
2555	9,750	9,750	9,750							10,194	10,568	10,611	10,104
2556	10,250	10,250	10,250	10,250						9,100	8,500	7,917	9,502
2557	7,750	7,602	7,598										7,650

ราคาข้าวเปลือกหน้าปี 5 % เฉลี่ยตลาดก้านันทร่ง/ท่าข้าวลาดยาวและตลาดกลางจังหวัดพิษณุโลก

หน่วย : บาท/ตัน

ปี	มค.	กพ.	มีค.	เมย.	พค.	มิย.	กค.	สค.	กย.	ตค.	พย.	ธค.	เฉลี่ย
2546	4,663	4,698	4,700								4,434	4,468	4,593
2547	4,704										5,932	6,068	5,568
2548	6,190	6,286									6,800	6,788	6,516
2549	6,788	6,788	6,788								5,987	6,125	6,495
2550	6,268	6,320									6,538	6,746	6,468
2551	6,805	8,066									9,325	9,445	8,410
2552	10,014	10,500								8,323	8,904	10,224	9,593
2553	9,931	9,743									8,800	8,810	9,321
2554	8,568	8,611	8,358								10,331	10,237	9,221
2555	9,905	10,016	9,476							10,747	10,934	10,956	10,339
2556	10,560	10,728	10,275	10,075						9,080	8,662	8,359	9,677
2557	8,255	7,891	7,889										8,012

## ราคาข้าวเปลือกเจ้านาปรัง ความชื้น 15% ตลาดก้านันทรง / ทำข้าวลาดยาว

FILE : PX 008

หน่วย : บาท/ตัน

ปี	มค.	กพ.	มีค.	เมย.	พค.	มิย.	กค.	สค.	กย.	ตค.	พย.	ธค.	เฉลี่ย
2546			4,580	4,550	4,550	4,731	4,902	4,713	4,707	4,603			4,667
2547		4,850	5,065	5,254	5,250	5,250	5,446	5,998	5,906	6,050			5,452
2548			6,365	6,888	6,900	6,882	6,750	6,688	6,983	6,950			6,801
2549			6,850	6,850	6,850	6,850	6,859	6,935	6,408	6,030			6,704
2550			6,243	6,323	6,174	6,233	6,250	6,250	6,250	6,250			6,247
2551			10,423	13,086	12,952	12,522	12,440	12,258	12,033	11,850			12,196
2552			9,997	10,319	10,061	10,120	10,538	9,790	9,200				10,004
2553			8,850	7,790	7,988	7,950	7,979	8,450	8,473	8,175			8,207
2554				8,150	8,150	8,450	9,095	9,543	10,164	9,900			9,065
2555			9,202	10,176	11,529	11,750	11,195	11,036	11,584				10,925
2556					10,710	10,800	10,776	10,607	9,431				10,465
2557			7,555	7,306	7,250	7,198							7,327

หมายเหตุ : ตั้งแต่เดือนกุมภาพันธ์ 47 เป็นต้นไป เป็นราคาที่ตลาดกลางทำข้าวลาดยาว

## ราคาข้าวเปลือกเจ้านาปรัง ความชื้น 15% ตลาดกลางจังหวัดพิษณุโลก

หน่วย : บาท/ตัน

ปี	มค.	กพ.	มีค.	เมย.	พค.	มิย.	กค.	สค.	กย.	ตค.	พย.	ธค.	เฉลี่ย
2546			4,490	4,475	4,586	4,689	4,687	4,578	4,648				4,593
2547		4,740	5,048	5,131	5,317	5,373	5,448	5,670	5,775	5,775			5,364
2548			6,346	6,475	6,475	6,475	6,475	6,475	6,543	6,775			6,505
2549			6,663	6,475	6,475	6,475	6,475	6,475	6,335	5,575			6,369
2550			6,023	6,215	6,285	6,150	6,150	6,150	6,130	6,061			6,146
2551			10,533	13,803	13,642	12,321	12,500	11,917	11,773	10,580			12,134
2552			9,750	9,450	9,750	9,750	9,750	9,750	9,532	8,438			9,521
2553			8,735	7,491	7,658	7,900	8,111	8,095	8,186	8,195			8,046
2554			7,800	8,003	7,939	8,150	8,789	9,261	9,750	10,400			8,762
2555			9,750	9,897	10,119	10,500	10,341	10,278	10,500				10,198
2556				10,250	10,250	10,250	10,214	9,881	9,348				10,032
2557				7,492	7,200	7,200							

## ราคาข้าวเปลือกนาปรัง ความชื้น 15 %เฉลี่ย ทำข้าวลาดยาวและจังหวัดพิษณุโลก

หน่วย : บาท/ตัน

ปี	มค.	กพ.	มีค.	เมย.	พค.	มิย.	กค.	สค.	กย.	ตค.	พย.	ธค.	เฉลี่ย
2546			4,535	4,513	4,568	4,710	4,795	4,646	4,678	4,603			4,631
2547		4,795	5,057	5,193	5,284	5,312	5,447	5,834	5,841	5,913			5,408
2548			6,355	6,682	6,688	6,679	6,613	6,582	6,764	6,863			6,653
2549			6,757	6,663	6,663	6,663	6,667	6,705	6,372	5,803			6,537
2550			6,137	6,268	6,230	6,192	6,200	6,200	6,190	6,156			6,197
2551			10,478	13,445	13,297	12,422	12,470	12,088	11,907	11,215			12,165
2552			9,874	9,885	9,906	9,935	10,144	9,770	9,366	8,438			9,665
2553			8,793	7,641	7,823	7,925	8,045	8,273	8,330	8,185			8,127
2554			7,800	8,007	8,045	8,300	8,942	9,402	9,957	10,150			8,825
2555			9,476	10,037	10,824	11,125	10,768	10,657	11,042				10,561
2556				10,250	10,480	10,525	10,495	10,244	9,390				10,231
2557			7,555	7,399	7,225	7,199							7,345

กองส่งเสริมการค้าสินค้าเกษตร 2

## ราคาข้าวเปลือกนาปรัง และนาปี (ณ ความชื้น 15 %) เฉลี่ย ทำข้าวลาตยาวและจังหวัดพิษณุโลก

หน่วย : บาท/ตัน

ปี	มค.	กพ.	มีค.	เมย.	พค.	มิย.	กค.	สค.	กย.	ตค.	พย.	ธค.	เฉลี่ย
2540	5,114	5,081	4,582	4,185	4,484	4,500	4,927	5,098	5,193	5,567	5,603	5,903	5,020
2541	7,006	6,948	6,415	6,688	6,584	7,239	7,234	7,343	7,208	6,301	5,368	5,583	6,660
2542	6,117	5,586	5,250	4,696	4,777	5,170	5,201	5,159	4,888	4,510	4,604	4,691	5,054
2543	4,787	4,889	4,668	4,368	4,367	4,398	4,230	4,336	3,900	4,218	4,250	4,271	4,390
2544	4,348	4,352	4,162	4,050	4,140	4,305	4,380	4,179	4,314	4,298	4,284	4,303	4,260
2545	4,439	4,617	4,574	4,598	4,728	4,793	4,621	4,525	4,538	4,587	4,688	4,588	4,608
2546	4,663	4,698	4,535	4,513	4,568	4,710	4,795	4,646	4,678	4,603	4,434	4,468	4,609
2547	4,704	4,795	5,057	5,193	5,284	5,312	5,447	5,834	5,841	5,913	5,932	6,068	5,448
2548	6,190	6,286	6,355	6,682	6,688	6,679	6,613	6,582	6,764	6,863	6,800	6,788	6,608
2549	6,788	6,788	6,757	6,663	6,663	6,663	6,667	6,705	6,372	5,803	5,987	6,125	6,498
2550	6,268	6,320	6,137	6,268	6,230	6,192	6,200	6,200	6,190	6,156	6,538	6,746	6,287
2551	6,805	8,066	10,478	13,445	13,297	12,422	12,470	12,088	11,907	11,215	9,325	9,445	10,914
2552	10,014	10,500	9,874	9,885	9,906	9,935	10,144	9,770	9,366	8,438	8,904	10,224	9,747
2553	9,931	9,743	8,793	7,641	7,823	7,925	8,045	8,273	8,330	8,185	8,800	8,810	8,525
2554	8,568	8,611	7,800	8,007	8,045	8,300	8,942	9,402	9,957	10,150	10,331	10,237	9,029
2555	9,905	10,016	9,476	10,037	10,824	11,125	10,768	10,657	11,042	10,747	10,934	10,956	10,541
2556	10,560	10,728	10,275	10,250	10,480	10,525	10,495	10,244	9,390	9,080	8,662	8,359	9,921
2557	8,255	7,891	7,555	7,399	7,225	7,199							7,587

กองส่งเสริมการค้าสินค้าเกษตร 2

## ราคาขายส่งข้าวสารเจ้า 100 % ชั้น 2 ตลาดกรุงเทพมหานคร

File : PX006

หน่วย : บาท/100 กก.

ปี	มค.	กพ.	มีค.	เมย.	พค.	มิย.	กค.	สค.	กย.	ตค.	พย.	ธค.	เฉลี่ย
2546	824	832	806	807	814	826	806	779	766	741	734	759	791
2547	810	815	904	906	896	896	910	950	930	968	1,005	1,046	920
2548	1,069	1,075	1,087	1,135	1,126	1,123	1,108	1,125	1,131	1,134	1,104	1,112	1,111
2549	1,121	1,143	1,142	1,123	1,136	1,157	1,158	1,138	1,118	1,079	1,042	1,047	1,117
2550	1,074	1,085	1,082	1,052	1,063	1,091	1,073	1,072	1,066	1,078	1,119	1,169	1,085
2551	1,185	1,412	1,738	2,613	2,602	2,192	2,176	2,069	2,209	1,959	1,808	1,791	1,980
2552	1,845	1,966	1,911	1,758	1,767	1,805	1,843	1,713	1,686	1,555	1,707	1,882	1,787
2553	1,807	1,718	1,589	1,446	1,404	1,390	1,332	1,358	1,367	1,352	1,473	1,522	1,480
2554	1,483	1,517	1,378	1,352	1,356	1,471	1,530	1,593	1,717	1,767	1,814	1,712	1,558
2555	1,594	1,568	1,587	1,638	1,796	1,821	1,733	1,722	1,703	1,671	1,685	1,681	1,683
2556	1,685	1,672	1,595	1,573	1,575	1,575	1,556	1,481	1,378	1,324	1,317	1,345	1,506
2557	1,389	1,401	1,250	1,184	1,168	1,216							1,268

## ราคาขายส่งข้าวสารเจ้า 5% ตลาดกรุงเทพมหานคร

หน่วย : บาท/100 กก.

ปี	มค.	กพ.	มีค.	เมย.	พค.	มิย.	กค.	สค.	กย.	ตค.	พย.	ธค.	เฉลี่ย
2546	794	797	782	783	785	795	774	747	739	721	714	732	764
2547	777	778	873	881	871	876	889	925	906	937	979	1,026	893
2548	1,049	1,055	1,066	1,115	1,106	1,103	1,088	1,105	1,107	1,108	1,079	1,088	1,089
2549	1,095	1,119	1,117	1,090	1,106	1,127	1,128	1,108	1,088	1,050	1,013	1,022	1,089
2550	1,050	1,051	1,038	1,018	1,031	1,061	1,039	1,038	1,027	1,051	1,096	1,135	1,053
2551	1,148	1,365	1,696	2,524	2,417	2,105	2,093	2,018	2,149	1,818	1,711	1,682	1,894
2552	1,705	1,866	1,809	1,656	1,663	1,734	1,748	1,625	1,595	1,495	1,619	1,774	1,691
2553	1,707	1,607	1,448	1,294	1,282	1,275	1,255	1,296	1,317	1,302	1,419	1,466	1,389
2554	1,433	1,471	1,338	1,305	1,306	1,421	1,480	1,543	1,667	1,717	1,765	1,662	1,509
2555	1,544	1,518	1,537	1,600	1,774	1,801	1,700	1,689	1,673	1,642	1,645	1,626	1,646
2556	1,635	1,625	1,551	1,533	1,535	1,528	1,495	1,397	1,295	1,244	1,264	1,291	1,449
2557	1,335	1,340	1,192	1,130	1,117	1,168							1,214

## ราคาขายส่งปลายข้าวขาว A-1เลิศ (ใหม่) ตลาดกรุงเทพมหานคร

หน่วย : บาท/100 กก.

ปี	มค.	กพ.	มีค.	เมย.	พค.	มิย.	กค.	สค.	กย.	ตค.	พย.	ธค.	เฉลี่ย
2546	595	591	570	560	556	584	578	583	584	581	583	600	580
2547	630	665	767	788	807	817	802	821	787	765	805	810	772
2548	829	841	836	838	830	818	813	825	836	846	812	800	827
2549	780	787	783	791	771	771	764	772	791	778	747	775	776
2550	829	870	861	822	800	821	829	847	880	950	996	1,074	882
2551	1,123	1,326	1,570	2,212	1,916	1,554	1,490	1,226	1,219	985	869	870	1,363
2552	905	977	1,004	1,008	939	954	960	889	887	852	993	1,175	962
2553	1,255	1,217	1,078	961	941	936	984	1,056	1,150	1,156	1,145	1,119	1,083
2554	1,120	1,180	1,131	1,104	1,130	1,168	1,226	1,290	1,389	1,395	1,600	1,603	1,278
2555	1,528	1,535	1,562	1,595	1,665	1,661	1,621	1,572	1,555	1,555	1,538	1,531	1,577
2556	1,535	1,535	1,497	1,476	1,458	1,442	1,407	1,331	1,207	1,143	964	897	1,324
2557	892	905	888	852	863	905							884

## ราคาขายส่งข้าวสารเจ้า 25% ในตลาดกรุงเทพมหานคร

px006-2

หน่วย : บาท/100 กก.

ปี	มค.	กพ.	มีค.	เมย.	พค.	มิย.	กค.	สค.	กย.	ตค.	พย.	ธค.	เฉลี่ย
2546	746	762	730	729	732	743	735	707	705	689	681	694	721
2547	734	746	844	853	849	854	866	900	875	874	904	965	855
2548	984	994	1,000	1,030	1,021	1,018	1,004	1,020	1,022	1,024	994	1,003	1,009
2549	1,016	1,034	1,032	1,006	993	993	998	983	981	969	948	971	994
2550	998	998	979	953	958	982	979	981	983	998	1,058	1,102	997
2551	1,147	1,350	1,681	2,454	2,402	2,062	2,027	1,845	1,896	1,587	1,355	1,408	1,768
2552	1,533	1,566	1,535	1,433	1,417	1,477	1,487	1,377	1,357	1,280	1,399	1,658	1,460
2553	1,480	1,405	1,323	1,178	1,171	1,165	1,167	1,216	1,259	1,255	1,325	1,354	1,275
2554	1,330	1,373	1,266	1,235	1,236	1,335	1,392	1,456	1,575	1,609	1,712	1,663	1,432
2555	1,514	1,488	1,500	1,557	1,738	1,761	1,665	1,649	1,634	1,615	1,609	1,596	1,611
2556	1,605	1,596	1,521	1,503	1,505	1,499	1,465	1,367	1,262	1,213	1,162	1,165	1,405
2557	1,189	1,198	1,093	1,031	1,019	1,077							1,101

## ราคาขายส่งข้าวหนึ่ง 100 % ตลาดกรุงเทพมหานคร

หน่วย : บาท/100 กก.

ปี	มค.	กพ.	มีค.	เมย.	พค.	มิย.	กค.	สค.	กย.	ตค.	พย.	ธค.	เฉลี่ย
2546	777	780	762	766	762	784	786	766	760	750	734	726	763
2547	753	787	882	916	933	926	924	995	975	985	1,001	1,037	926
2548	1,057	1,065	1,061	1,132	1,114	1,110	1,090	1,111	1,133	1,133	1,089	1,078	1,098
2549	1,081	1,108	1,108	1,095	1,096	1,123	1,143	1,131	1,124	1,095	1,066	1,057	1,102
2550	1,065	1,065	1,078	1,068	1,062	1,091	1,082	1,078	1,078	1,103	1,175	1,225	1,098
2551	1,248	1,523	1,870	2,751	2,799	2,354	2,344	2,162	2,205	1,892	1,759	1,783	2,058
2552	1,855	2,029	1,976	1,805	1,807	1,946	1,949	1,817	1,907	1,745	1,778	1,882	1,875
2553	1,865	1,779	1,573	1,364	1,352	1,375	1,390	1,481	1,510	1,468	1,506	1,488	1,513
2554	1,494	1,527	1,399	1,395	1,383	1,467	1,513	1,630	1,743	1,755	1,755	1,706	1,564
2555	1,557	1,612	1,722	1,751	1,831	1,804	1,700	1,762	1,740	1,719	1,681	1,619	1,708
2556	1,663	1,640	1,542	1,500	1,540	1,575	1,572	1,466	1,357	1,246	1,342	1,366	1,484
2557	1,389	1,405	1,244	1,224	1,219	1,264							1,291

กองส่งเสริมการค้าสินค้าเกษตร 2



ราคาขายส่งข้าวเหนียว 10% เมล็ดยาว ตลาดกรุงเทพมหานคร

PX007-2

หน่วย : บาท/100 กก.

ปี	มค.	กพ.	มีค.	เมย.	พค.	มิย.	กค.	สค.	กย.	ตค.	พย.	ธค.	เฉลี่ย
2546	1,141	1,163	1,165	1,165	1,165	1,166	1,156	1,371	1,391	1,405	1,239	1,260	1,232
2547	1,305	1,279	1,265	1,265	1,244	1,235	1,235	1,224	1,127	1,098	1,135	1,120	1,211
2548	1,147	1,150	1,150	1,150	1,150	1,150	1,150	1,150	1,150	1,150	1,095	1,090	1,140
2549	1,247	1,264	1,270	1,286	1,340	1,399	1,688	1,741	1,837	1,961	2,044	2,010	1,591
2550	2,023	2,040	2,040	2,040	2,115	2,130	2,130	2,248	2,450	2,325	1,718	1,661	2,077
2551	1,488	1,526	1,655	2,141	1,761	1,594	1,503	1,444	1,405	1,364	1,298	1,325	1,542
2552	1,305	1,387	1,390	1,377	1,370	1,358	1,395	1,367	1,445	1,439	1,757	2,280	1,489
2553	2,205	2,069	1,966	2,119	2,361	2,335	2,813	2,955	2,955	2,955	2,994	2,573	2,525
2554	2,635	2,683	2,820	2,699	2,505	2,598	2,655	2,698	2,641	2,555	2,555	2,425	2,622
2555	2,429	2,376	2,312	2,273	2,355	2,313	2,205	2,245	2,267	2,203	2,170	2,200	2,279
2556	2,470	2,495	2,461	2,421	2,423	2,548	2,555	2,614	2,748	2,737	2,513	2,420	2,534
2557	2,515	2,581	2,507	2,358	2,068	2,093							2,354

ราคาขายส่งปลายข้าวเหนียว A-1 ตลาดกรุงเทพมหานคร

หน่วย : บาท/100 กก.

ปี	มค.	กพ.	มีค.	เมย.	พค.	มิย.	กค.	สค.	กย.	ตค.	พย.	ธค.	เฉลี่ย
2546	857	858	845	845	845	817	821	863	904	846	848	865	851
2547	882	867	865	885	885	885	885	886	905	858	833	835	873
2548	844	845	865	915	868	865	865	875	875	875	875	905	873
2549	912	983	1,072	1,143	1,145	1,204	1,311	1,384	1,532	1,662	1,704	1,661	1,309
2550	1,640	1,640	1,629	1,590	1,590	1,590	1,557	1,585	1,399	1,231	1,266	1,250	1,497
2551	1,196	1,346	1,476	1,795	1,505	1,319	1,253	1,202	1,171	1,021	943	982	1,267
2552	985	1,091	1,103	1,085	1,055	1,055	1,063	1,102	1,191	1,235	1,403	1,603	1,164
2553	1,605	1,605	1,610	1,721	1,811	1,892	2,075	2,225	2,390	2,405	2,405	2,235	1,998
2554	2,205	2,205	2,205	2,196	2,096	2,172	2,219	2,231	2,292	2,231	2,255	2,088	2,200
2555	2,055	1,965	1,953	1,723	1,655	1,662	1,655	1,655	1,705	1,641	1,605	1,621	1,741
2556	1,681	1,715	1,745	1,745	1,745	1,738	1,703	1,655	1,703	1,700	1,572	1,511	1,684
2557	1,529	1,594	1,595	1,584	1,560	1,590							1,575

กองส่งเสริมการค้าสินค้าเกษตร 2

ราคาขายส่งข้าวสารหอมมะลิ 100% ชั้น 2 ในตลาดกรุงเทพมหานคร

PX007-3

หน่วย : บาท/100 กก.

ปี	มค.	กพ.	มีค.	เมย.	พค.	มิย.	กค.	สค.	กย.	ตค.	พย.	ธค.	เฉลี่ย
2546	1,359	1,440	1,686	1,811	1,837	1,862	1,855	1,972	2,074	1,888	1,865	1,675	1,777
2547	1,856	1,766	1,760	1,743	1,681	1,606	1,477	1,454	1,379	1,427	1,510	1,510	1,597
2548	1,512	1,540	1,540	1,540	1,523	1,471	1,460	1,502	1,501	1,500	1,468	1,465	1,502
2549	1,465	1,538	1,590	1,590	1,618	1,668	1,809	1,825	1,816	1,804	1,621	1,670	1,668
2550	1,782	1,790	1,790	1,780	1,746	1,747	1,750	1,750	1,750	1,765	1,855	1,955	1,788
2551	2,043	2,227	2,416	3,322	3,214	2,729	2,637	2,419	2,459	2,434	2,471	2,465	2,570
2552	2,505	2,676	2,727	2,705	2,680	2,773	2,952	3,042	3,144	3,197	2,775	3,100	2,856
2553	3,049	2,988	2,931	2,899	2,849	2,741	2,859	2,904	3,040	2,940	2,793	2,698	2,891
2554	2,646	2,580	2,522	2,516	2,590	2,687	2,859	2,894	3,035	3,054	3,146	2,948	2,790
2555	2,916	2,931	2,925	2,829	2,954	3,052	3,000	3,118	3,230	3,190	3,029	3,033	3,017
2556	3,237	3,292	3,238	3,245	3,257	3,295	3,293	3,289	3,354	3,355	3,355	3,238	3,287
2557	3,121	3,007	2,899	2,870	2,870	2,928							2,949

ราคาขายส่งปลายข้าวสารหอมมะลิในตลาดกรุงเทพมหานคร

หน่วย : บาท/100 กก.

ปี	มค.	กพ.	มีค.	เมย.	พค.	มิย.	กค.	สค.	กย.	ตค.	พย.	ธค.	เฉลี่ย
2546	636	650	628	605	614	639	642	673	705	704	678	728	659
2547	828	953	1,001	1,037	1,067	995	950	963	850	833	894	887	938
2548	913	909	881	875	868	846	850	907	899	898	869	823	878
2549	800	833	839	828	813	848	869	870	886	866	834	856	845
2550	895	930	925	958	955	993	996	1,008	1,027	1,034	1,116	1,201	1,003
2551	1,263	1,442	1,635	2,298	2,055	1,688	1,700	1,593	1,767	1,795	1,388	1,192	1,651
2552	1,305	1,528	1,647	1,633	1,584	1,610	1,605	1,488	1,250	1,132	1,272	1,403	1,455
2553	1,363	1,330	1,176	1,127	1,025	1,026	1,069	1,158	1,251	1,214	1,207	1,189	1,178
2554	1,159	1,187	1,152	1,197	1,261	1,314	1,352	1,437	1,508	1,495	1,595	1,611	1,356
2555	1,616	1,680	1,704	1,757	1,812	1,805	1,680	1,655	1,696	1,642	1,592	1,576	1,685
2556	1,599	1,625	1,616	1,608	1,591	1,592	1,603	1,555	1,555	1,555	1,153	1,095	1,512
2557	1,045	1,096	1,085	1,027	1,015	1,026							1,049

กองส่งเสริมการค้าสินค้าเกษตร 2

## ราคาขายส่งข้าวหอมปทุมธานี ตลาดกรุงเทพมหานคร

PX009

หน่วย : บาท/100 กก.

ปี	มค.	กพ.	มีค.	เมย.	พค.	มิย.	กค.	สค.	กย.	ตค.	พย.	ธค.	เฉลี่ย
2547	-	-	-	-	1,111	990	971	1,000	1,162	1,117	1,150	1,150	1,081
2548	1,150	1,150	1,150	1,150	1,150	1,150	1,150	1,180	1,190	1,190	1,190	1,190	1,166
2549	1,209	1,234	1,290	1,290	1,290	1,388	1,481	1,490	1,490	1,487	1,351	1,290	1,358
2550	1,373	1,390	1,368	1,290	1,284	1,280	1,280	1,186	1,170	1,183	1,321	1,388	1,293
2551	1,484	1,749	2,393	2,911	2,754	2,455	2,320	2,202	2,328	2,231	2,105	2,159	2,258
2552	2,205	2,413	2,393	2,258	2,364	2,435	2,494	2,230	2,185	1,988	2,291	2,590	2,321
2553	2,545	2,447	2,156	2,044	2,093	2,103	2,238	2,228	2,333	2,327	2,456	2,246	2,268
2554	2,215	2,213	1,989	1,851	1,796	2,031	2,076	2,210	2,520	2,724	2,728	2,621	2,248
2555	2,555	2,609	2,695	2,616	2,664	2,705	2,737	2,778	2,837	2,760	2,640	2,599	2,683
2556	2,803	2,889	2,779	2,745	2,717	2,706	2,662	2,623	2,451	2,314	2,160	2,118	2,581
2557	2,121	2,145	2,035	1,747	1,672	1,731							1,909

## ราคาขายส่งปลายข้าวหอมปทุมธานี ตลาดกรุงเทพมหานคร

หน่วย : บาท/100 กก.

ปี	มค.	กพ.	มีค.	เมย.	พค.	มิย.	กค.	สค.	กย.	ตค.	พย.	ธค.	เฉลี่ย
2547	-	-	-	-	901	880	821	840	806	798	844	862	844
2548	882	893	851	845	843	823	820	847	848	848	836	815	846
2549	789	800	817	811	792	809	818	818	826	825	782	793	807
2550	844	891	918	898	886	909	915	928	952	976	1,063	1,133	943
2551	1,202	1,392	1,594	2,232	1,961	1,623	1,642	1,429	1,589	1,560	1,119	1,055	1,533
2552	1,155	1,366	1,554	1,478	1,406	1,450	1,443	1,275	1,055	959	1,124	1,271	1,295
2553	1,293	1,265	1,107	1,024	964	957	1,011	1,093	1,166	1,181	1,145	1,142	1,112
2554	1,127	1,178	1,135	1,144	1,205	1,249	1,299	1,364	1,455	1,440	1,594	1,612	1,317
2555	1,609	1,653	1,665	1,708	1,755	1,755	1,620	1,645	1,658	1,630	1,564	1,540	1,650
2556	1,564	1,600	1,565	1,540	1,540	1,545	1,555	1,545	1,430	1,406	1,080	1,055	1,452
2557	955	1,051	1,044	957	910	928							974

## ราคาข้าวเปลือกหอมปทุมธานี ที่โรงสีรับซื้อในส่วนภูมิภาค

หน่วย : บาท/ตัน

ปี	มค.	กพ.	มีค.	เมย.	พค.	มิย.	กค.	สค.	กย.	ตค.	พย.	ธค.	เฉลี่ย
2547	-	-	-	-	-	-	-	-	5,810	5,968	6,220	6,221	6,055
2548	6,417	6,541	6,485	6,500	6,500	6,547	6,550	6,600	6,600	6,626	6,700	6,700	6,564
2549	6,700	6,880	6,800	6,750	6,750	6,780	6,845	7,159	7,050	6,686	6,532	6,521	6,788
2550	7,026	7,400	7,386	7,011	6,617	6,624	6,600	6,600	6,600	6,616	6,991	7,447	6,910
2551	7,582	9,032	11,587	14,450	13,766	10,902	12,650	11,925	12,118	11,514	9,743	9,725	11,250
2552	10,980	11,224	11,695	10,683	10,450	11,123	12,477	10,320	9,764	8,929	9,884	11,955	10,790
2553	11,850	11,330	10,400	9,612	9,765	9,940	10,868	10,524	11,385	11,392	12,003	11,097	10,847
2554	10,639	10,974	10,015	9,232	9,149	10,110	10,992	11,109	11,842	12,830	13,044	12,813	11,062
2555	12,125	12,318	12,495	12,771	12,790	12,800	12,488	12,801	13,316	12,998	12,786	12,925	12,718
2556	13,106	13,620	13,700	13,705	14,150	14,134	13,838	13,765	12,349	11,285	10,368	9,913	12,828
2557	9,901	9,850	9,555	8,883	8,479	8,454							9,187

## มันสำปะหลัง

1. ผลผลิต	ปี 50/51	ปี 51/52	ปี 52/53	ปี 53/54	ปี 54/55	ปี 55/56	ปี 56/57
(ล้านตันหัวมันสด)							
ผลผลิตของไทย	25.16	30.08	22.01	21.86	26.60	28.28	29.20
พื้นที่เพาะปลูก (ล้านไร่)	7.30	8.01	7.30	7.09	7.91	8.66	8.32
2. ต้นทุนการผลิตหัวมันสด (บาท/กก.)	1.08	1.23	1.21	1.36	1.77	1.82	1.89
3. ราคา (บาท/กก.)	ปี51/52	ปี52/53	ปี53/54	ปี54/55	ปี55/56	พ.ค.57	มิ.ย.57
หัวมันสดคละเกษตรกรขายได้	1.79	2.07	2.48	2.00	2.15	2.15	1.99
หัวมันสดเชื้อแป้ง 25% จนครราชสีมา	1.95	2.46	2.92	2.43	2.40	2.29	2.25
มันเส้น FOB (US\$/ตัน)	176.0	187.01	256.65	238.48	235.38	222.50	222.50
แป้งมัน FOB (US\$/ตัน)	392.50	444.62	519.20	436.46	470.99	430.42	427.50
4. การส่งออก (ล้านตันผลิตภัณฑ์)	ปี50/51	ปี51/52	ปี52/53	ปี53/54	ปี54/55	ปี55/56	ปี56/57
มันเส้น	1.50	3.95	4.11	3.22	4.313	4.611	4.946
มันอัดเม็ด	1.97	0.33	0.16	0.03	0.037	0.118	0.010
แป้งดิบ	1.47	1.80	1.74	1.58	2.227	2.210	1.914
แป้งแปรรูป	0.51	0.62	0.63	0.86	0.736	0.838	0.572
ผลิตภัณฑ์มันสำปะหลังอื่นๆ	0.40	0.46	0.56	0.40	0.647	0.550	0.460
รวม	5.85	7.16	7.20	6.10	7.961	9.020	7.904

### 5. มาตรการปี 2555/56

#### 5.1 มติคณะกรรมการนโยบายมันสำปะหลังเมื่อวันที่ 22 สิงหาคม 2555

อนุมัติกรอบ ราคา ปริมาณ ระยะเวลา วิธีการ หลักเกณฑ์และเงื่อนไขการดำเนินการตามโครงการแทรกแซงตลาดมันสำปะหลังปี 2555/56 1) กำหนดราคารับจํานำหัวมันสดเชื้อแป้ง 25% กก.ละ 2.50 บาท (ต.ค. 55) ปรับเพิ่มเติมละ 0.05 บาท/กก. จนถึง มี.ค.56 ที่ กก.ละ 2.75 บาท 2) ปริมาณรับจํานำหัวมันสด 15 ล้านตัน ไม่เกิน 200 ตัน/ราย 3) ระยะเวลารับจํานำ 1 ต.ค.55 - 31 มี.ค.56 4) ระยะเวลาไถ่ถอนภายใน 3 เดือน นับถัดจากเดือนที่รับจํานำ 5) ระยะเวลาโครงการ ต.ค.55 - ก.ย.56

#### 5.2 มติคณะกรรมการนโยบายมันสำปะหลัง 1 ต.ค.55 เห็นชอบให้มีคำสั่งแต่งตั้ง

1. คณะอนุกรรมการกำกับดูแลการแทรกแซงตลาดมันสำปะหลัง
2. คณะอนุกรรมการกำกับดูแลการแทรกแซงตลาดมันสำปะหลัง ระดับจังหวัด
3. คณะอนุกรรมการตรวจสอบและติดตามการแทรกแซงตลาดมันสำปะหลัง
4. คณะอนุกรรมการติดตามกำกับดูแลและให้ความเป็นธรรมแก่เกษตรกร ณ จุดรับจํานำ
5. คณะอนุกรรมการระบายผลิตภัณฑ์มันสำปะหลัง

### 6. มติคณะรัฐมนตรีเมื่อวันที่ 20 พฤศจิกายน 2555

อนุมัติให้เริ่มดำเนินการโครงการแทรกแซงตลาดมันสำปะหลัง ปี 2555/56 ตั้งแต่วันที่ 1 ธ.ค.55 - 31 มี.ค. 56 ราคารับจํานำเดือน ธ.ค.55 กก.ละ 2.60 บาท ปรับเพิ่มเติมละ 0.05 บาท/กก. เข้าหมายปริมาณรับจํานำหัวมันสด 10 ล้านตัน

### 7. ผลการดำเนินโครงการแทรกแซงตลาดมันสำปะหลัง ปี 2555/56

ผู้ประกอบการลานมัน/โรงแป้งเปิดเป็นจุดรับจํานำรวม 590 ราย แยกเป็น ลานมัน 536 ราย โรงแป้ง 54 ราย และลานมันเปิดจุดรับจํานำนอกพื้นที่ในแหล่งผลิต 10 จังหวัด รวม 70 จุด ส่วนโรงแป้งเปิดจุดรับจํานำนอกพื้นที่ 5 จังหวัด รวม 10 จุดโดยมีเกษตรกร 130,000 ราย นำหัวมันสด มาจํานำซึ่งคิดเป็นร้อยละ

26.53 ของเกษตรกรผู้ปลูกมันสำปะหลังทั้งหมด ปริมาณหัวมันสดที่รับจำหน่าย 9.95 ล้านตัน ธ.ก.ส.จ่ายเงินรับจำหน่าย ใบประทวน 26,908.99 ล้านบาท

## 8. สถานการณ์ปี 2556/57

### 8.1 ในประเทศ

สศก. ปรับผลผลิตมันสำปะหลัง ปี 2556/57 ปริมาณผลผลิตรวมทั้งประเทศ 29.20 ล้านตัน มีเนื้อที่เก็บเกี่ยว รวมทั้งประเทศ 8.32 ล้านไร่ ลดลง จากปีที่แล้ว 0.34 ล้านไร่ หรือร้อยละ 3.93 ผลผลิตต่อเนื้อที่เก็บเกี่ยว ทั้งประเทศ 3,511 กิโลกรัมต่อไร่ เพิ่มขึ้น จากปีที่แล้ว 19 กิโลกรัมต่อไร่ หรือร้อยละ 0.54

เนื้อที่เก็บเกี่ยวทั้งประเทศลดลง เนื่องจากเกษตรกรปรับเปลี่ยนไปปลูกพืชชนิดอื่นที่ให้ผลตอบแทนที่ดีกว่า สำหรับ ผลผลิตต่อไร่ทั้งประเทศเพิ่มขึ้นเมื่อเทียบกับปี 2556 เนื่องจากเกษตรกรดูแลบำรุงรักษา เช่น การแช่ท่อนพันธุ์ก่อนการเพาะปลูก เพื่อป้องกันการระบาดของเพลี้ยแป้ง และการใส่ปุ๋ยเพื่อเพิ่มผลผลิต เป็นต้น แต่โดยภาพรวมผลผลิตลดลง ซึ่งเป็นผลจากการ ลดลงของเนื้อที่เก็บเกี่ยว

ประเทศไทยส่งออกมันสำปะหลังอันดับ 1 ของโลก ผลผลิตมันสำปะหลังประมาณร้อยละ 75 เป็นการส่งออกที่เหลือร้อยละ 25 เป็นการใช้ในประเทศ ในปี 2557 คาดว่าราคามันสำปะหลังจะปรับตัวสูงขึ้นจาก ปี 2556 เนื่องจากผลผลิตมันสำปะหลังของไทยลดลงจากปีที่ผ่านมา ประกอบกับประเทศผู้นำเข้า โดยเฉพาะ ประเทศจีนซึ่งเป็นคู่ค้าหลักของไทยยังคงมีความต้องการผลิตภัณฑ์มันสำปะหลังของไทยเพิ่มขึ้นอย่างต่อเนื่อง รวมถึงความต้องการใช้ภายในประเทศมีแนวโน้มสูงขึ้น สาเหตุจากผลิตภัณฑ์มันสำปะหลังสามารถใช้ในอุตสาหกรรมต่อเนื่องได้หลากหลาย

ปัจจุบัน ราคาหัวมันสด (เชื้อแป้ง 25%) ที่เกษตรกรจำหน่ายได้ จ.นครราชสีมา กก.ละ 2.25 บาท

### 8.2 ต่างประเทศ

การส่งออกผลิตภัณฑ์มันเส้นของไทย เดือน มค. - พค.57 มันเส้น 3.109 ล้านตัน มูลค่า 22,195.75 ล้านบาท เพิ่มขึ้นจากช่วงเดียวกันของปี 56 (มค.-พค.56) ร้อยละ 31.08 มันอัดเม็ด 8,500.81 ตัน มูลค่า 62.56 ล้านบาท ลดลงจากช่วงเดียวกันของปี 56 (มค.-พค.56) ร้อยละ 82.08 แป้งมัน 1.492 ล้านตัน มูลค่า 23,854.65 ล้านบาท เพิ่มขึ้นจากช่วงเดียวกันของปี 56 (มค.-พค.56) ร้อยละ 16.40

ด้านราคาส่งออก มันเส้น ราคาจำหน่าย F.O.B. เฉลี่ยเดือน มิ.ย.57 ตันละ 222.50 เหรียญสหรัฐ เท่ากับเดือน พ.ค.57 แป้งมัน ราคา F.O.B. เฉลี่ยเดือน มิ.ย.57 ตันละ 427.50 เหรียญสหรัฐ ลดลงจากเดือน พ.ค. 57 ร้อยละ 0.68 สำหรับมันอัดเม็ด คู่ค้าเริ่มสอบถามเข้ามามากขึ้น แต่ยังไม่มีการสั่งซื้อมากนัก

## 9. มาตรการปี 2556/57

เนื่องจากปี 2556/57 สถานการณ์ราคามันสำปะหลังเคลื่อนไหวอยู่ในเกณฑ์สูงกว่าต้นทุนการผลิต รัฐบาลจึงไม่ได้ดำเนินมาตรการแทรกแซงตลาดมันสำปะหลัง





## ยางพารา

	ปี 2553	ปี 2554	ปี 2555	ปี 2556	ปี 2557 (F)
<b>1. ผลผลิตและความต้องการใช้</b>					
1.1 สต็อกโลก (ล้านตัน)	1.500	1.530	1.570	NA	NA
1.2 ผลผลิตโลก (ล้านตัน)	10.430	10.980	11.380	11.790	12.450
1.3 การใช้ของโลก (ล้านตัน)	10.810	10.980	10.920	11.300	NA
1.4 ผลผลิตไทย (ล้านตัน)	3.052	3.349	3.625	3.863	4.027
1.5 การใช้ภายในประเทศ (ล้านตัน)	0.459	0.449	0.530	0.550	NA
1.6 ปริมาณส่งออกของไทย (ล้านตัน)	2.837	3.100	3.259	3.822	1.460*
1.7 สต็อกไทย (ล้านตัน)	0.227	0.361	0.517	0.503	NA

ที่มา : สศก. ,สถาบันวิจัยยาง

หมายเหตุ (F) = พยากรณ์ \* = ม.ค.-พ.ค.57

	ปี 2553	ปี 2554	ปี 2555	ปี 2556	ปี 2557		
					พ.ค.	มิ.ย.	Δ%
<b>2. ต้นทุน (บาท/กก.)</b>	43.17	52.43	64.20	65.25	64.90		
<b>3. ราคา (บาท/กก.)</b>							
3.1 ยางแผ่นดิบชั้น 3 (เกษตรกรขายได้) <sup>1</sup>	102.76	124.16	87.15	74.75	59.08	61.20	↑3.59
3.2 ยางแผ่นดิบชั้น 3 (ตลาดขนาดใหญ่) <sup>2</sup>	106.26	132.25	93.84	77.72	61.36	62.77	↑2.30
3.3 ยางแผ่นรมควันชั้น 3 (FOB, กรุงเทพฯ) <sup>3</sup>	115.38	148.24	106.26	86.59	67.58	67.90	↑0.47
3.4 ยางแผ่นรมควันชั้น 3 (FOB, สิงคโปร์) <sup>3</sup>	112.06	145.21	104.60	84.92	65.47	65.71	↑0.37

ที่มา : 1 = สศก. , 2 = สถาบันวิจัยยาง , 3 = สนง.กองทุนสงเคราะห์การทำสวนยาง

#### 4. สถานการณ์ยางพารา ปี 2557

4.1 การผลิต สำนักงานเศรษฐกิจการเกษตรคาดการณ์ (มิ.ย.57) ผลผลิตยางพาราทั้งประเทศเพิ่มขึ้นตามปริมาณเนื้อที่กรีดยางได้ที่เพิ่มขึ้นในทุกภาค เนื่องจากราคายางพาราอยู่ในเกณฑ์ดีตั้งแต่ ปี 2547 จูงใจให้เกษตรกรปลูกลูกยางพาราเพิ่มขึ้น โดยใน ปี 2557 นี้ มียางครบอายุเริ่มกรีดยางได้จำนวนมาก สำหรับผลผลิตต่อไร่ ในภาพรวมลดลงเล็กน้อย เนื่องจากภาคเหนือ ภาคตะวันออกเฉียงเหนือ และภาคกลาง ส่วนใหญ่เป็นต้นยางพารา ที่เริ่มกรีดยางได้เป็นปีแรกซึ่งยังให้ผลผลิตน้อย และมีสัดส่วนมากกว่ายางพาราในภาคใต้ซึ่งอยู่ในช่วงอายุที่ให้ผลผลิตสูง

4.2 ราคายางพารา เดือนมิถุนายน 2557 ราคายางแผ่นดิบชั้น 3 ที่เกษตรกรขายได้ (สศก.) และตลาดกลางขนาดใหญ่ เฉลี่ย กก. ละ 61.20 บาท และ 62.77 บาท ปรับตัวสูงขึ้นจากเดือนที่ผ่านมา คิดเป็นร้อยละ 3.59 และ 2.30 ตามลำดับ เนื่องจากปริมาณยางออกสู่ตลาดน้อย จากสภาพอากาศที่แปรปรวน โดยในแหล่งผลิตบางพื้นที่แห้งแล้งทำให้ต้นยางให้ผลผลิตน้อย ขณะที่บางพื้นที่มีฝนตกชุกเป็นอุปสรรคต่อการกรีดยาง ประกอบกับ



ผู้ประกอบการเร่งซื้อยางเพื่อส่งมอบ และแนวทางการจัดการสต็อกยางของภาครัฐ 210,000 ตัน โดยให้แปรรูปเป็นผลิตภัณฑ์ ส่งผลให้ราคาขายปรับตัวสูงขึ้น สำหรับราคาขายแผ่นรมควัน ชั้น 3 (F.O.B.) ตลาดสิงคโปร์ เฉลี่ย กก.ละ 65.73 บาท ปรับสูงขึ้นจากเดือนที่ผ่านมาคิดเป็นร้อยละ 0.40 จากราคาน้ำมันดิบปรับตัวสูงขึ้น และข้อมูลทางเศรษฐกิจของสหรัฐอเมริกา จีน และญี่ปุ่นปรับตัวดีขึ้น ทั้งนี้ เปรียบเทียบกับช่วงเดียวกันของปี 2556 ราคาขายพาราทั้ง 3 ประเภทข้างต้นต่ำกว่าคิดเป็นร้อยละ 19.51 , 20.86 และ 19.54 ตามลำดับ

4.3 แนวโน้มสถานการณ์ยาง ปริมาณยางออกสู่ตลาดค่อนข้างน้อยจากสภาพอากาศแปรปรวน ประกอบกับแนวทางการบริหารจัดการสต็อกยางของภาครัฐที่จะไม่ให้กระทบต่อราคาขาย และราคาน้ำมันที่อยู่ในเกณฑ์สูง เป็นปัจจัยบวกที่ทำให้ราคาขายปรับตัวสูงขึ้น แต่ความต้องการใช้ยางของโลกที่ลดลงและสต็อกยางในตลาดโลกที่คาดว่าจะเพิ่มขึ้นจากปีที่ผ่านมา ส่งผลให้ราคาขายปรับตัวสูงขึ้นไม่มากนัก

## 5. การรักษาเสถียรภาพราคาขาย

### 5.1 คณะกรรมการที่เกี่ยวข้อง

มติ ครม. เมื่อวันที่ 17 กุมภาพันธ์ 2552 เห็นชอบให้จัดตั้งคณะกรรมการนโยบายยางธรรมชาติ (กนย.) เพื่อเป็นกลไกระดับชาติในการกำกับดูแลสินค้ายางพาราแบบครบวงจร และ มติ ครม. เมื่อวันที่ 24 กุมภาพันธ์ 2552 รับทราบองค์ประกอบและอำนาจหน้าที่ของคณะกรรมการฯ ซึ่งมีนายกรัฐมนตรีหรือรองนายกรัฐมนตรีที่นายกฯ มอบหมายเป็นประธานกรรมการ และเลขาธิการสำนักงานเศรษฐกิจการเกษตรเป็นกรรมการและเลขานุการ

5.2 ยุทธศาสตร์พัฒนายางพารา พ.ศ. 2552-2556 มติ ครม. เมื่อวันที่ 4 พฤษภาคม 2553 เห็นชอบร่างยุทธศาสตร์พัฒนายางพารา พ.ศ.2552-2556 โดยกระทรวงพาณิชย์มีส่วนร่วมในการดำเนินการตามแนวทางและมาตรการ ดังนี้

#### 5.2.1 กลยุทธ์ที่ 2 พัฒนาระบบตลาดยางในประเทศและต่างประเทศ

- แนวทางที่ 1. การพัฒนาระบบตลาดยางในประเทศ

- แนวทางที่ 2. สนับสนุนการตลาดต่างประเทศและขยายตลาดส่งออกยางและผลิตภัณฑ์ยาง

#### 5.2.2 กลยุทธ์ที่ 3 พัฒนาด้านอุตสาหกรรมแปรรูปยาง ผลิตภัณฑ์ยางและไม้ยางพารา

- แนวทาง สนับสนุนการใช้ยางพารา ผลิตภัณฑ์ยางและไม้ยาง

#### 5.2.3 กลยุทธ์ที่ 4 ปรับปรุงระบบบริหารจัดการภาครัฐ

- แนวทางที่ 1 ปรับปรุงกฎหมายและกฎระเบียบที่เป็นข้อจำกัดในการสนับสนุนอุตสาหกรรมยางในประเทศ

- แนวทางที่ 2 ออกกฎระเบียบเพื่อสนับสนุนการใช้ผลิตภัณฑ์ยางในประเทศ

5.3 การจัดเก็บเงินสงเคราะห์ (cess) มติ ครม. เมื่อวันที่ 3 สิงหาคม 2553 อนุมัติปรับเพิ่มอัตราการจัดเก็บเงินสงเคราะห์ ตาม พ.ร.บ.กองทุนสงเคราะห์การทำสวนยาง ตามที่กระทรวงเกษตรและสหกรณ์เสนอ ดังนี้

5.3.1 ราคาขายไม่เกินกิโลกรัมละ 40 บาท เก็บเงินสงเคราะห์ในอัตรากิโลกรัมละ 90 สตางค์

5.3.2 ราคาขายเกินกิโลกรัมละ 40 บาท แต่ไม่เกินกิโลกรัมละ 60 บาท เก็บเงินสงเคราะห์ในอัตรากิโลกรัมละ 1.40 บาท

5.3.3 ราคาขงเกินกิโลกรัมละ 60 บาท แต่ไม่เกินกิโลกรัมละ 80 บาท เก็บเงินสงเคราะห์ในอัตรา กิโลกรัมละ 2 บาท

5.3.4 ราคาขงเกินกิโลกรัมละ 80 บาท แต่ไม่เกินกิโลกรัมละ 100 บาท เก็บเงินสงเคราะห์ในอัตรา กิโลกรัมละ 3 บาท

5.3.5 ราคาขงเกินกิโลกรัมละ 100 บาท เก็บเงินสงเคราะห์ในอัตรา กิโลกรัมละ 5 บาท

#### 5.4 มาตรการรักษาเสถียรภาพราคาขง

##### 5.4.1 การแก้ไขปัญหาราคาขง ปี 2555

(1) มติ ครม. เมื่อวันที่ 24 มกราคม 2555 1) เห็นชอบและอนุมัติตามที่รองนายกรัฐมนตรี (นายกิตติรัตน์ ณ ระนอง) ประธานกรรมการนโยบายยางธรรมชาติเสนอ เพื่อแก้ไขปัญหาราคาขงตกต่ำ โดยดำเนินงานโครงการพัฒนาศักยภาพสถาบันเกษตรกรเพื่อรักษาเสถียรภาพราคาขง วงเงิน 15,000 ล้านบาท (จัดสรรให้สถาบันเกษตรกร 5,000 ล้านบาท เพื่อรับซื้อน้ำยางสด ยางแผ่นดิบ หรือยางก้อนถ้วยมาแปรรูปหรือส่งขายให้ อ.ส.ย. และจัดสรรให้ อ.ส.ย. 10,000 ล้านบาท เพื่อแปรรูปยางที่รับซื้อจากสถาบันเกษตรกรนำมาแปรรูปเก็บเข้าสต็อก และนำออกจำหน่ายในช่วงเวลาที่เหมาะสม) ระยะเวลาโครงการ เดือนมกราคม 2555 ถึง มีนาคม 2556 และ 2) แนวทาง การแก้ไขปัญหาระยะสั้น สำหรับยางแผ่นรมควันของสถาบันเกษตรกรที่ยังไม่สามารถขายได้ วงเงิน 1,039.687 ล้านบาท

(2) มติ ครม. เมื่อวันที่ 17 กรกฎาคม 2555 1) อนุมัติให้สำนักงบประมาณตั้งงบประมาณชุดเขตผลการขาดทุนการดำเนินงานโครงการพัฒนาศักยภาพสถาบันเกษตรกรเพื่อรักษาเสถียรภาพราคาขง 2) ให้คณะกรรมการนโยบายยางธรรมชาติกำหนดกลไกและมาตรการในการดำเนินงาน รวมทั้งกำกับติดตามการดำเนินงานโครงการพัฒนาศักยภาพสถาบันเกษตรกรเพื่อรักษาเสถียรภาพราคาขงให้มีประสิทธิภาพและเป็นภาระงบประมาณที่ต้องเขตเขตผลการขาดทุนให้น้อยที่สุด โดยให้พิจารณาถึงช่วงเวลาการเก็บเกี่ยวและระบายสต็อกยางให้เหมาะสม มิให้เกิดปัญหาขงเสื่อมสภาพด้วย และ 3) ให้คณะกรรมการนโยบายยางธรรมชาติ ดำเนินการให้เป็นไปตามมติ ครม. เมื่อวันที่ 29 มีนาคม 2555 เกี่ยวกับการเร่งระบายผลิตผลและการปิดบัญชีโครงการด้วย

(3) มติ ครม. เมื่อวันที่ 28 สิงหาคม 2555 อนุมัติให้องค์การสวนยางกู้เงินจาก ธ.ก.ส. จากวงเงิน 5,000 ล้านบาท ในส่วนของสถาบันเกษตรกร จำนวน 2,000 ล้านบาท ในอัตราดอกเบี้ยร้อยละ 0 เพื่อดำเนินการตามโครงการพัฒนาศักยภาพสถาบันเกษตรกรเพื่อรักษาเสถียรภาพราคาขงต่อไป

(4) มติ ครม. เมื่อวันที่ 18 กันยายน 2555 อนุมัติให้องค์การสวนยาง (อ.ส.ย.) กู้เงินจากธนาคารเพื่อการเกษตรและสหกรณ์การเกษตร (ธ.ก.ส.) วงเงิน 30,000 ล้านบาท ในอัตราดอกเบี้ยร้อยละ 0 เพื่อดำเนินการตามโครงการพัฒนาศักยภาพสถาบันเกษตรกรเพื่อรักษาเสถียรภาพราคาขงให้เป็นไปอย่างต่อเนื่อง

##### 5.4.2 การแก้ไขปัญหาราคาขงพารา ปี 2556-2557

(1) มติ ครม. เมื่อวันที่ 3 และ 10 กันยายน 2556 เห็นชอบตามที่คณะกรรมการนโยบายยางธรรมชาติ (กนย.) เสนอ สรุปดังนี้

(1.1) อนุมัติงบกลางรายการเงินสำรองจ่ายเพื่อกรณีฉุกเฉินหรือจำเป็นเพื่อการดำเนินงานตามแนวทางระยะสั้นของโครงการแก้ไขปัญหาขงพาราทั้งระบบ ปี 2557 ระยะเวลาโครงการ กันยายน 2556 – พฤษภาคม 2557 วงเงิน 21,248.95 ล้านบาท เพื่อเป็นการสนับสนุนเงินช่วยเหลือเกษตรกรผู้ปลูกขงพาราในอัตราไร่ละ 2,520 บาท รายละไม่เกิน 25 ไร่ ตามพื้นที่เปิดกรีดยาง และให้ความช่วยเหลือ

เฉพาะเกษตรกรผู้ปลูกยางในพื้นที่ที่มีเอกสารสิทธิ์เท่านั้น โดยมอบหมายให้กรมส่งเสริมการเกษตรเป็นหน่วยงานหลักรับผิดชอบในการดำเนินงานโครงการ

ผลการดำเนินการ ณ วันที่ 21 เมษายน 2557 กรมส่งเสริมการเกษตรได้ดำเนินการ 1) รับคำร้องขึ้นทะเบียนเกษตรกรผู้ปลูกยาง 1,193,332 ครัวเรือน 2) ตรวจสอบแปลงและออกใบรับรองแล้ว จำนวน 808,725 ครัวเรือน คิดเป็นพื้นที่เปิดกรีด 11.344 ล้านไร่ 3) เกษตรกรผู้ปลูกยางได้รับเงินจาก ธ.ก.ส. แล้ว จำนวน 668,175 ครัวเรือน คิดเป็นพื้นที่เปิดกรีด 7.379 ล้านไร่ เป็นเงิน 18,597.209 ล้านบาท จากวงเงิน 21,209.30 ล้านบาท

(1.2) แนวทางระยะปานกลางและระยะยาว เห็นชอบสนับสนุน 1) วงเงินสินเชื่อดอกเบี้ยผ่อนปรน จำนวน 5,000 ล้านบาท ให้สถาบันเกษตรกรที่มีศักยภาพได้ปรับปรุงพัฒนาโรงงานที่มีการสร้างไว้แล้ว หรือลงทุนจัดสร้างโรงงานใหม่ เพื่อให้มีการแปรรูปผลิตภัณฑ์ยางเพิ่มขึ้น 2) วงเงินสินเชื่อดอกเบี้ยผ่อนปรน จำนวน 15,000 ล้านบาท ให้ผู้ประกอบการรายใหญ่ เพื่อสนับสนุนการขยายกำลังการผลิตและพัฒนาเทคโนโลยีการผลิต ขณะนี้ อยู่ระหว่างกระทรวงอุตสาหกรรมพิจารณาผู้ประกอบการที่มีศักยภาพก่อนเป็นลำดับแรก เพื่อให้สามารถดำเนินโครงการฯ ได้โดยเร็ว

(2) การงดเรียกเก็บเงินสงเคราะห์ (cess) กระทรวงเกษตรและสหกรณ์ออกประกาศงดเรียกเก็บเงินสงเคราะห์จากผู้ส่งออกยางนอกราชอาณาจักร ตั้งแต่เดือนกันยายน-ธันวาคม 2556 เพื่อสนับสนุนการส่งออกยาง

#### 5.5 การดำเนินการของกระทรวงพาณิชย์ ได้ดำเนินการในส่วนที่เกี่ยวข้อง ดังนี้

5.5.1 สนับสนุนให้สินค้ายางพาราเข้าไปซื้อขายในตลาดสินค้าเกษตรล่วงหน้าแห่งประเทศไทย (AFET) มากยิ่งขึ้น ซึ่งปัจจุบันราคาซื้อขายล่วงหน้ายางแผ่นรมควันชั้น 3 ในตลาด AFET ได้ใช้อ้างอิงในตลาดซื้อขายล่วงหน้า TOCOM ของประเทศญี่ปุ่นด้วยแล้ว

5.5.2 ตรวจสอบเครื่องชั่งน้ำหนักการซื้อขายยางพารา

5.5.3 ขอความร่วมมือผู้ประกอบการค้าปุ๋ยเคมีรายใหญ่ปรับลดราคาปุ๋ยเคมีให้สอดคล้องกับต้นทุน

กรมส่งเสริมการค้าสินค้าเกษตร 1  
กรมการค้าภายใน  
กรกฎาคม 2557



## ไก่เนื้อ

	๒๕๕๓	๒๕๕๔	๒๕๕๕	๒๕๕๖	๒๕๕๗ (ประมาณการ)
๑. ผลผลิต ไก่มีชีวิต (ล้านตัว)	๙๗๐.๙๔	๙๙๔.๓๒	๑,๐๕๕.๑๓	๑,๑๐๓.๓๒	๑,๒๐๙.๕๒
ซากบริโภค (ล้านตัน)	๑.๓๓	๑.๓๖	๑.๔๔	๑.๕๑	๑.๗๙
๒. ใช้ในประเทศ (ล้านตัน)	๐.๙๐	๐.๙๐	๐.๙๑	๑.๐๐	๑.๑๙
๓. ส่งออก - ปริมาณ (ล้านตัน)	๐.๔๓	๐.๔๗	๐.๕๔	๐.๕๐	๐.๒๐๘
- มูลค่า (ล้านบาท)	๕๒,๒๒๒	๖๐,๒๙๑	๖๗,๘๔๙	๖๖,๘๐๕	๒๙,๐๔๔ (ม.ค.-พ.ค.๕๗)
๔. ต้นทุนการผลิต : สศก. (บาท/กก.)	๓๔.๓๙	๓๕.๕๙	๓๓.๑๖	๓๔.๒๗	๓๕.๐๗ (พ.ค.๕๗)
๕. ราคาไก่มีชีวิต หน้าโรงฆ่า กทม. (บาท/กก.)	๔๐.๑๑	๔๕.๐๒	๓๕.๖๕	๔๑.๘๔	๔๑.๐๐ (มิ.ย.๕๗)

ที่มา ผลผลิต การใช้ : สศก. / ส่งออก : กรมศุลกากร / ราคา : คน.

## ๖. สรุปสถานการณ์ เดือนมิถุนายน ๒๕๕๗

ภาวะการค้าปกติ มีผลผลิตออกสู่ตลาดมากในปริมาณที่เพียงพอและสอดคล้องกับความต้องการของตลาด ภาวะการค้าล่องตัว ราคาไก่มีชีวิตและชิ้นส่วนเนื้อไก่ชำแหละ ส่วนใหญ่ทรงตัวเท่ากับเดือนก่อน มีเพียงไก่สดทั้งตัวรวมเครื่องใน น่อง-สะโพก และเครื่องใน ที่ราคาขายปลีกในตลาดสดปรับสูงขึ้นเล็กน้อยตามความต้องการใช้ที่มีมาก โดยเฉพาะในกลุ่มผู้ประกอบการอาหารสำเร็จรูปที่ใช้ทดแทนเนื้อสัตว์อื่นที่มีราคาสูง เช่น เนื้อสุกร เนื้อโค เป็นต้น

## ๗. แนวโน้มสถานการณ์ เดือนกรกฎาคม - สิงหาคม ๒๕๕๗

ภาวะการผลิตปกติ ปริมาณไก่เนื้อและชิ้นส่วนเนื้อไก่มีเพียงพอต่อความต้องการของตลาด ภาวะการค้าล่องตัว ราคาไก่มีชีวิตและชิ้นส่วนเนื้อไก่ชำแหละมีแนวโน้มทรงตัว

\*\*\*\*\*

กรมการค้าภายใน กระทรวงพาณิชย์  
กรกฎาคม ๒๕๕๗

สถิติราคาขายส่ง ขายปลีก สินค้าไก่เนื้อ  
ปี 2551 - 2557

หน่วย : บาท/กก.

ปี	ม.ค.	ก.พ.	มี.ค.	เม.ย.	พ.ค.	มิ.ย.	ก.ค.	ส.ค.	ก.ย.	ต.ค.	พ.ย.	ธ.ค.	เฉลี่ย
<b>ราคาขายส่งไก่มีชีวิตหน้าโรงฆ่า กทม.</b>													
2551	35.93	36.55	39.93	42.33	41.66	36.93	38.83	44.45	39.09	29.91	35.40	33.00	37.83
2552	35.05	34.79	31.00	32.63	38.64	38.50	38.50	38.55	40.68	40.62	38.14	40.50	37.30
2553	44.30	45.10	42.05	38.59	46.72	41.77	34.85	36.50	37.14	34.65	36.59	43.05	40.11
2554	45.10	47.66	47.59	52.71	55.33	50.18	41.13	40.68	41.36	39.50	39.50	39.50	45.02
2555	39.25	35.38	26.29	31.47	39.50	39.10	35.50	35.00	34.00	31.27	38.73	42.28	35.65
2556	42.18	36.13	38.71	45.33	46.10	45.25	46.00	46.86	40.02	37.00	37.00	41.50	41.84
2557	44.00	44.00	39.95	39.89	41.00	41.00							41.64
<b>ราคาขายส่ง ไก่สดทั้งตัว (รวมเครื่องใน)</b>													
2551	45.93	46.35	48.21	53.50	53.82	47.86	48.81	55.05	51.23	42.91	45.05	44.00	48.56
2552	45.15	46.42	41.50	42.57	48.17	48.50	48.50	48.50	50.57	51.31	49.71	51.00	47.66
2553	55.50	57.30	53.89	48.59	57.61	54.52	47.60	47.88	48.14	45.50	50.50	55.70	51.89
2554	57.80	59.11	59.43	65.15	67.33	63.86	55.79	53.36	55.32	54.50	54.50	54.50	58.39
2555	54.30	51.33	43.29	47.35	53.50	53.10	49.98	46.00	46.00	46.41	52.86	55.11	49.94
2556	53.84	48.26	51.62	58.61	60.50	59.50	61.00	61.00	58.52	51.68	51.00	53.50	55.75
2557	56.68	59.00	55.67	51.00	51.47	54.00							54.64
<b>ราคาขายปลีก ไก่สดทั้งตัว (รวมเครื่องใน)</b>													
2551	55.50	55.58	57.67	61.81	63.50	58.95	59.10	64.83	62.36	59.00	59.00	56.00	59.44
2552	56.60	56.74	55.00	55.57	59.78	61.00	61.00	61.00	63.02	62.31	61.00	61.00	59.50
2553	64.38	65.65	65.50	64.57	66.61	65.27	61.00	61.38	61.00	61.00	62.16	65.00	63.63
2554	65.95	69.00	69.00	72.00	73.33	71.36	66.34	65.50	65.50	65.50	65.50	65.50	67.87
2555	65.20	62.26	53.88	57.68	63.50	63.30	61.39	59.00	59.00	59.27	62.70	63.50	60.89
2556	63.50	62.71	62.50	66.86	69.00	69.88	72.50	72.50	68.74	64.95	67.50	67.67	67.36
2557	69.41	72.50	68.69	62.50	63.29	67.50							67.32

บาท / กก.

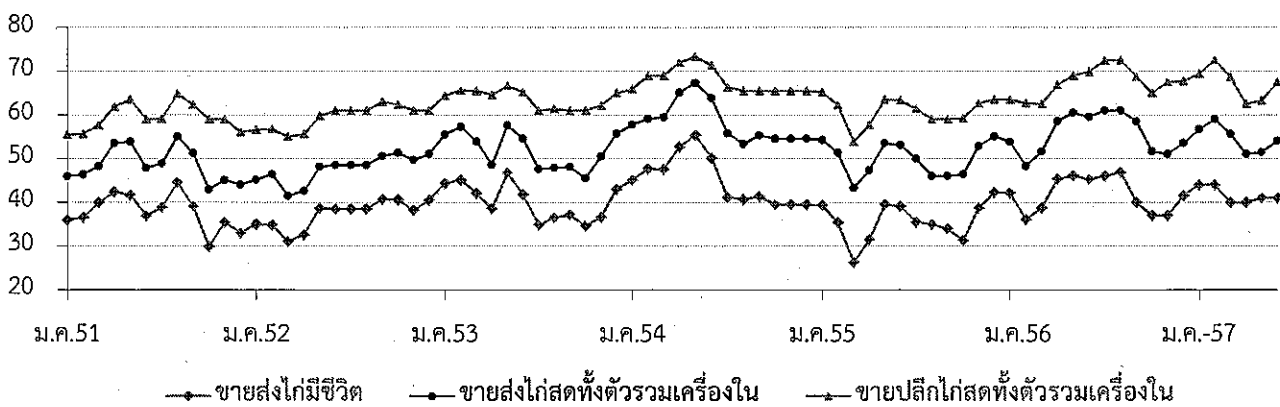

กรมการค้าภายใน กระทรวงพาณิชย์

กุ้งขาวแวนนาไม

	ปี ๒๕๕๓	ปี ๒๕๕๔	ปี ๒๕๕๕	ปี ๒๕๕๖	ปี ๒๕๕๗ (ประมาณการ)
๑. ผลผลิตโลก (ตัน) : <i>สมาคมกุ้งไทย</i>	๒,๑๖๘,๐๐๐	๒,๓๕๓,๐๐๐	๒,๑๒๐,๐๐๐	๒,๑๒๐,๐๐๐	
๒. ผลผลิตไทย (ตัน) : <i>กรมประมง</i>	๕๕๓,๙๑๐	๕๐๒,๑๘๘	๔๗๒,๘๘๑	๒๕๖,๗๖๕	๓๐๐,๐๐๐
- กุ้งขาวแวนนาไม	๕๕๑,๕๑๖	๕๐๐,๗๒๖	๔๕๗,๖๖๒	๒๔๖,๔๙๔	๒๘๘,๐๐๐
- กุ้งกุลาดำ	๒,๓๙๔	๑,๔๖๒	๑๕,๒๑๙	๑๐,๒๗๑	๑๒,๐๐๐
๓. การใช้ภายใน (ตัน)	๕๕,๐๐๐	๕๐,๐๐๐	๔๗,๓๐๐	๒๕,๖๗๖	๓๐,๐๐๐
๔. การนำเข้า ปริมาณ (ตัน)	๒๑,๙๘๘	๓๐,๕๐๔	๑๙,๖๐๖	๒๒,๔๖๗	๑๐,๓๒๑
มูลค่า (ล้านบาท)	๑,๖๒๘	๑,๕๖๑	๒,๒๙๐	๓,๔๔๗	๒,๒๕๔
					(ม.ค.-พ.ค.๕๗)
๕. การส่งออก ปริมาณ (ตัน)	๒๑,๙๘๘	๓๐,๕๐๔	๓๔,๘๗๘	๒๑๒,๓๒๓	๕๓,๘๗๑
มูลค่า (ล้านบาท)	๑,๖๒๘	๑๑๐,๕๖๕	๙๕,๓๗๒	๖๙,๒๑๘	๒๒,๐๘๔
					(ม.ค.-พ.ค.๕๗)
๖. ราคา (บาท/กก) : <i>ตลาดทะเลไทย</i> (ขนาด ๖๐ ตัว/กก.)	๑๒๑	๑๔๑	๑๓๗	๒๑๙	๑๙๘ (ม.ย.๕๗)
๗. ต้นทุนการผลิต (บาท/กก)	๑๐๙	๑๑๔	๑๒๐	๑๕๐*	
	: <i>กรมประมง</i> * ต้นทุนปี 56 เป็นค่าเฉลี่ยของขนาด 50 - 100 ตัว/กก. และประสบปัญหาการสูญเสียจาก EMS				

หมายเหตุ ๑. ที่นำมาเข้า - ส่งออก : กรมศุลกากร ๒. ราคาและต้นทุนการผลิต เป็นกุ้งขาวแวนนาไม ขนาด ๖๐ ตัว/กก.

๘. สรุปสถานการณ์ปัจจุบัน

๘.๑ การผลิต/การตลาด

กรมประมงคาดว่าผลผลิตกุ้งปี ๒๕๕๗ มี ๓๐๐,๐๐๐ ตัน เพิ่มขึ้นจากปีที่ผ่านมาร้อยละ ๑๖.๘๔ โดยในปี ๒๕๕๖ มีผลผลิตกุ้งรวม ๒๕๖,๗๖๕ ตัน ลดลงจากปี ๒๕๕๕ (๔๗๒,๘๘๑ ตัน) ร้อยละ ๔๕.๗๐ เนื่องจากการเลี้ยงกุ้งได้รับความเสียหายจากกลุ่มอาการตายด่วน (Early Mortality Syndrome : EMS) และผู้ประกอบการบางรายคาดว่าปี ๒๕๕๗ จะมีผลผลิตกุ้งประมาณ ๒๐๐,๐๐๐ ตันเศษ ปริมาณผลผลิตกุ้งจากการออกหนังสือกำกับการจำหน่ายสัตว์น้ำ (MD Online) ของกรมประมง ม.ค.-พ.ค.๕๗ รวม ๖๕,๗๘๓ ตัน ลดลงจากช่วงเดียวกันของปีที่ผ่านมา ๔๙,๐๐๗ ตัน (๑๑๔,๗๙๐ ตัน) คิดเป็นร้อยละ ๔๒.๖๙

ราคากุ้งขาวแวนนาไม ยังอยู่ในระดับสูง กล่าวคือ กุ้งขนาด ๖๐ ตัว/กก. เฉลี่ยเดือน มิ.ย. ๕๗ กก.ละ ๑๙๘ บาท ลดลงจากเดือนที่ผ่านมาร้อยละ ๓.๔๑ และร้อยละ ๗.๙๑ จาก มิ.ย. ๕๖ เนื่องจากภาวะการค้าชะลอตัว คำสั่งซื้อจากต่างประเทศสินค้ากุ้งทะเลมีปริมาณน้อย ส่วนใหญ่เป็นสินค้าสำเร็จรูปจากผลิตภัณฑ์ปลาหมึก ส่วนสถานการณ์ด้านการผลิต จากโรค EMS ก็ยังคงมีอยู่

๘.๒ การดำเนินการแก้ไขปัญหา EMS

๘.๒.๑ กรมประมง ได้ดำเนินการตามกิจกรรมปรับโครงสร้างสินค้าประมงเพื่อสร้างมูลค่า ปีงบประมาณ ๒๕๕๗ ดังนี้ (๑) พัฒนาพันธุ์กุ้งคุณภาพ โดยการตรวจโรงพ่อแม่พันธุ์และคัดกรองโรคตายด่วน (EMS) โดยเทคนิค PCR (๒) ผลิตจุลินทรีย์ ป.ม.๑ เพื่อใช้ป้องกันและยับยั้งโรคกุ้งตายด่วน (๓) กำหนดเขตด้านเศรษฐกิจเพื่อบริหารจัดการในรูปแบบเครือข่าย Cluster อุตสาหกรรมกุ้ง ๓ Cluster คือ ๑. Cluster กุ้งกุลาดำ ดำเนินการที่ฝั่งอันดามัน ๒. Cluster กุ้งขาว ดำเนินการที่เขตพื้นที่ปากพนัง จ.นครศรีธรรมราช ๓. Cluster กุ้งขาว ดำเนินการที่เขตพื้นที่สามร้อยยอด จ.ประจวบคีรีขันธ์

๘.๒.๒ กระทรวงเกษตรและสหกรณ์ โดยกรมประมง ได้รับอนุมัติจัดสรรงบประมาณรายจ่ายประจำปี ๒๕๕๗ งบกลางจำนวน ๘๐ ล้านบาท และงบประมาณของกรมประมง จำนวน ๑๖๐.๙๕ ล้านบาท เพื่อดำเนินการตามโครงการแก้ไขปัญหาเร่งด่วน เพื่อควบคุมและลดความสูญเสียของสินค้ากุ้งทะเลจากกลุ่มอาการตายด่วน (EMS) โดยดำเนินการใน ๓ กิจกรรมหลัก (๑) นำเข้าพ่อแม่พันธุ์ และผลิตลูกพันธุ์คุณภาพ (๒) เพิ่มประสิทธิภาพระบบคัดกรอง ป้องกันและเฝ้าระวังโรคกุ้งทะเล เพื่อหยุดยั้งการระบาดของโรค EMS (๓) เพิ่มกำลังผลิตหัวเชื้อจุลินทรีย์ (ป.ม.๑) เพื่อฟื้นฟูแหล่งเลี้ยงกุ้งทะเล

๙. แนวโน้ม

คาดว่าราคากุ้งอาจจะทรงตัวหรือปรับลดลง จากสถานการณ์การส่งออกที่ยังชะลอตัว ผู้ประกอบการส่งออก ได้รับคำสั่งซื้อสินค้าประเภทอื่นที่ไม่ใช่สินค้ากุ้งทะเลจากต่างประเทศเป็นส่วนใหญ่

\*\*\*\*\*

กรมการค้าภายใน กระทรวงพาณิชย์  
กรกฎาคม ๒๕๕๗

# กุ้งขาวแวนนาไม

หน่วย : บาท/กก.

	ม.ค.	ก.พ.	มี.ค.	เม.ย.	พ.ค.	มิ.ย.	ก.ค.	ส.ค.	ก.ย.	ต.ค.	พ.ย.	ธ.ค.	เฉลี่ย
<b>ราคาที่เกษตรกรขายได้ (ขนาด 51-60 ตัว/กก.) ที่มา : สำนักงานเศรษฐกิจการเกษตร</b>													
2553	105	107	117	111	102	113	118	119	119	124	124	125	115
2554	130	142	144	148	146	139	138	134	132	132	136	139	138
2555	143	145	143	130	120	120	126	140	149	151	148	152	139
2556	161	163	181	195	199	211	215	220	235	268	275	273	216
2557	273	278	270	263	227	212							254
<b>ราคา ณ ตลาดกลางสัตว์น้ำ จ.สมุทรสาคร (ขนาด 60 ตัว/กก.) ที่มา : ชมรมผู้ค้ากุ้งสมุทรสาคร</b>													
2553	109	118	125	110	110	128	129	120	123	125	128	133	122
2554	136	148	151	153	146	141	138	132	131	134	141	148	142
2555	147	148	137	119	118	121	120	144	149	148	147	146	137
2556	167	162	184	202	204	215	215	221	247	275	269	272	219
2557	271	274	267	249	205	198							244
<b>ราคาผู้ส่งออกรับซื้อ ณ หน้าโรงงาน (ขนาด 50 ตัว/กก.) ที่มา : สมาคมอาหารแช่เยือกแข็งไทย</b>													
2553	121	124	132	128	128	135	140	139	141	147	148	150	136
2554	157	160	153	161	150	153	148	141	142	147	156	161	152
2555	164	164	152	133	125	128	123	147	160	164	171	169	150
2556	178	167	188	204	210	NA	227	227	251	280	NA	NA	215
2557	NA	NA	NA	NA	NA								

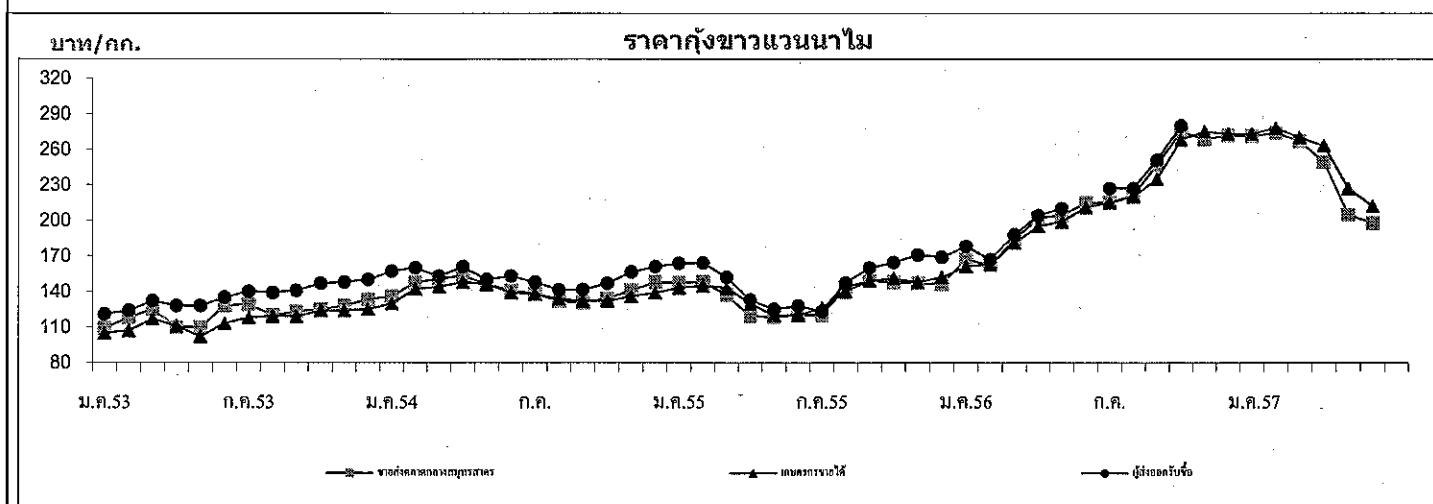

ปริมาณรถกุ้งขาวแวนนาไมเข้าตลาดกลางสัตว์น้ำ จ.สมุทรสาคร (หน่วย : ตูคอนเทนเนอร์)													รวม
2553	3,251	2,656	3,503	3,071	3,072	3,557	3,296	3,612	4,752	4,202	3,816	2,928	41,716
2554	2,561	1,894	2,880	2,507	2,609	3,613	3,394	3,921	3,852	2,856	3,063	2,352	35,502
2555	1,980	2,312	2,669	2,319	3,335	3,099	3,034	2,848	3,016	2,643	3,168	2,273	32,696
2556	2,020	1,583	1,823	1,658	1,675	1,558	1,831	1,999	2,077	2,079	1,913	1,579	21,795
2557	1,405	1,502	1,684	1,513	1,598	1,832							9,534

หมายเหตุ : 1 ตู มีกุ้งประมาณ 3 - 4 ตัน

กรมการค้าภายใน

สำนักส่งเสริมการค้าสินค้าเกษตร

กลุ่มงานแปศสัตว์น้ำและสัตว์น้ำ



# สับปะรด

มิถุนายน 2557

## 1. ผลผลิตและความต้องการใช้

	ปี 2552	ปี 2553	ปี 2554	ปี 2555	ปี 2556	ปี 2557
1.1 ผลผลิต						
- ผลผลิตโลก (ล้านตัน)	18.45	19.42	21.58	20.29	19.88	18.90
- ผลผลิตไทย (ล้านตัน)	1.895	1.966	2.593	2.328	2.209	2.175
1.2 พื้นที่เก็บเกี่ยว (ไร่)	566,599	596,042	646,331	598,444	573,120	559,082
1.3 ความต้องการใช้						
1) บริโภคสดภายในประเทศ(ล้านตัน)	0.378	0.393	0.518	0.466	0.442	0.435
2) การส่งออก						
สับปะรดกระป๋อง						(ม.ค.-พ.ค.57)
- ปริมาณ (ล้านตัน)	0.509	0.519	0.641	0.586	0.565	0.255
- มูลค่า (ล้านบาท)	15,013	14,684	20,080	16,872	15,409	7,322
น้ำสับปะรดกระป๋อง						
- ปริมาณ (ล้านตัน)	0.141	0.131	0.140	0.136	0.137	0.050
- มูลค่า (ล้านบาท)	6,316	6,460	6,718	5,447	4,466	1,930
ที่มา : กรมศุลกากร						

ที่มา : สำนักงานเศรษฐกิจการเกษตร และ กรมศุลกากร

## 1.4 ผลผลิตออกสู่ตลาดมาก

เดือนเมษายน – มิถุนายน และ พฤศจิกายน – ธันวาคม

## 1.5 แหล่งเพาะปลูก

ประจวบคีรีขันธ์ ระยอง ชลบุรี เพชรบุรี

2. ราคาที่เกษตรกรขายได้ (บาท/กก.) (ราคาเฉลี่ยทั้งปี)	5.05	5.58	4.93	3.48	4.56	6.67
3. ต้นทุนการผลิต (บาท/กก.)	3.53	3.61	3.25	3.55	3.91	3.88

ที่มา : สำนักงานเศรษฐกิจการเกษตร

## 4. สถานการณ์ผลิต

สำนักงานเศรษฐกิจการเกษตร คาดการณ์ผลผลิตสับปะรดปี 2557 มีปริมาณ 2.175 ล้านตัน ลดลงจากปีก่อนร้อยละ 1.54 เนื่องจากเกษตรกรลดพื้นที่ปลูกแซมในสวนยางพาราและปาล์มน้ำมัน ผลผลิตจะออกสู่ตลาดมาก 2 ช่วง คือ ช่วงเดือนเมษายน-มิถุนายน และช่วงเดือนพฤศจิกายน-ธันวาคม แหล่งผลิตสำคัญ ได้แก่ ประจวบคีรีขันธ์ ระยอง ชลบุรี

## 5. สถานการณ์ตลาด

ในเดือนมิถุนายน 2557 ราคาเกษตรกรขายได้เฉลี่ย กก.ละ 5.62 บาท ลดลงจากเดือนก่อน (พฤษภาคม 2557 กก.ละ 7.10 บาท) แต่สูงกว่าช่วงเดียวกันของปีก่อน (มิถุนายน 2556 กก.ละ 4.84 บาท) เนื่องจากผลผลิตออกสู่ตลาดมาก ตลาดส่งออกที่สำคัญ ได้แก่ สหรัฐอเมริกา และยุโรป

## 6. สถานการณ์ส่งออก

6.1 ผลผลิตสับปะรดประมาณร้อยละ 80 จะเข้าสู่กระบวนการผลิตเพื่อการส่งออก ผลิตภัณฑ์ส่วนใหญ่คือสับปะรดกระป๋องและน้ำสับปะรดเข้มข้น ประเทศคู่ค้าสำคัญ ได้แก่ สหรัฐอเมริกา เนเธอร์แลนด์ เยอรมัน รัสเซีย สเปน อิตาลี ญี่ปุ่น และประเทศในแถบตะวันออกกลาง

6.2 การส่งออกผลิตภัณฑ์จากสับปะรดปี 2557 ระหว่างเดือนมกราคม-พฤษภาคม มีปริมาณรวม 322,200 ตัน มูลค่า 10,523 ล้านบาท ปริมาณส่งออกใกล้เคียงกับช่วงเดียวกันของปีก่อน แต่มูลค่าเพิ่มขึ้นร้อยละ 12.95 โดยเป็นสับปะรดกระป๋อง 255,707 ตัน มูลค่า 7,323 ล้านบาท น้ำสับปะรดเข้มข้น 49,974 ตัน มูลค่า 1,930 ล้านบาท สับปะรดสดและแช่แข็ง ปริมาณ 1,266 ตัน มูลค่า 44 ล้านบาท และผลิตภัณฑ์สับปะรดอื่นๆ ปริมาณ 15,253 ตัน มูลค่า 1,226 ล้านบาท (ที่มา : กรมศุลกากร)

## 7. คณะกรรมการนโยบายและพัฒนาสับปะรดแห่งชาติ

มติคณะรัฐมนตรีวันที่ 23 มกราคม 2550 เห็นชอบให้กระทรวงเกษตรและสหกรณ์เป็นผู้รับผิดชอบหลัก ในคณะกรรมการนโยบายและพัฒนาสับปะรดแห่งชาติ ซึ่งประกอบด้วย รองนายกรัฐมนตรีที่นายกรัฐมนตรีมอบหมายเป็นประธานกรรมการ รัฐมนตรีว่าการกระทรวงเกษตรและสหกรณ์ รัฐมนตรีว่าการกระทรวงอุตสาหกรรม เป็นรองประธาน ปลัดกระทรวงเกษตรและสหกรณ์ ปลัดกระทรวงอุตสาหกรรม ปลัดกระทรวงการคลัง ปลัดกระทรวงพาณิชย์ อธิบดีกรมส่งเสริมการเกษตร อธิบดีกรมวิชาการเกษตร ผู้อำนวยการสำนักงานมาตรฐานสินค้าเกษตรและอาหารแห่งชาติ นายกษัตริย์ศึกที่เกี่ยวกับสับปะรด ผู้ทรงคุณวุฒิ เป็นกรรมการ เลขาธิการสำนักงานเศรษฐกิจการเกษตร เป็นกรรมการและเลขานุการ ผู้อำนวยการสถาบันอาหาร กระทรวงอุตสาหกรรม เป็นกรรมการและผู้ช่วยเลขานุการ คณะกรรมการฯ มีอำนาจหน้าที่ในการ กำหนดนโยบายในการพัฒนาและแก้ไขปัญหาสับปะรดของประเทศ

<<<<<<<<(o)>>>>>>>>

กองส่งเสริมการค้าสินค้าเกษตร 1  
กรมการค้าภายใน  
กรกฎาคม 2557



## ข้าวโพดเลี้ยงสัตว์

การผลิและกาใช้ (ล้านบาท)	ปี 53/54	ปี 54/55	ปี 55/56	ปี 56/57	ปี 57/58 (ม.ย.57) (ม.ก.57)	Δ +/-
1.1 ผลผลิต- โลก	834.610	889.327	868.796	981.889	981.123	-0.08
- ไทย	4.861	4.984	4.948	5.063	5.095	+0.64
1.2 ความต้องการใช้	4.280	4.360	4.670	4.720	4.770 (มก.-พค.57)	+1.06
1.3 นำเข้า	0.367	0.196	0.197	0.182	0.004	-100.00
1.4 ส่งออก	0.393	0.319	0.122	0.561	0.439	-21.76

ประเทศคู่ค้า นำเข้าจาก ลาว 64% กัมพูชา 36%

ส่งออก ฟิลิปปินส์ 74% จีน 21% เวียดนาม 5% อินโดนีเซีย 1%

ประเทศคู่แข่ง อินเดีย กัมพูชา ลาว

	ปี 53/54	ปี 54/55	ปี 55/56	ปี 56/57	ปี 57/58	Δ +/-
2. ต้นทุนการผลิต (บ./กก.)	5.55	5.95	6.35	6.71	6.96	+3.73

แหล่งผลิตสำคัญ ปี 2557/58 (พยากรณ์ ม.ย.57)

จังหวัด	เนื้อที่เพาะปลูก (ไร่)	ผลผลิต (ตัน)	%	ผลผลิต/ไร่ (กก.)
1. เพชรบูรณ์	1,028,600	718,036	14	698
2. นครราชสีมา	766,065	586,806	12	766
3. เลย	764,630	507,320	10	663
4. น่าน	803,050	487,484	10	607
5. ตาก	706,117	477,198	9	676
6. เชียงราย	459,749	321,185	6	699
7. พะเยา	322,694	217,502	4	674
8.แพร่	312,995	199,770	4	638
9. นครสวรรค์	292,410	196,655	4	673
10. พิษณุโลก	272,095	186,680	4	686
11. อื่น ๆ	1,778,761	1,196,626		
รวมทั้งประเทศ	7,507,166	5,095,262	100	672

3. ราคา (บาท/กก.) (ความชื้นไม่เกิน 14.5%)	ปี 52/53	ปี 53/54	ปี 54/55	ปี 55/56	ปี 56/57		△ +/- (ปี 56-ปี 57)
				ม.ย.56	พ.ค.57	มิ.ย.57	
3.1 เกษตรกรขายได้ทั้ง ปท.	6.79	8.30	8.36	8.18	7.36	7.54	+2.45
3.2 จ.เพชรบูรณ์	7.15	8.68	8.83	9.12	8.52	9.38	+10.09
3.3 โรงงานอาหารสัตว์รับซื้อ	7.71	9.43	9.74	10.20	9.34	10.06	+7.71
3.4 ซื้อขายล่วงหน้าตลาด芝加哥							
- บาท/กก.	4.71	7.19	7.85	8.07	6.00	5.74	-4.33
- เหรียญสหรัฐ/ตัน	141.54	234.66	253.34	260.69	195.79	175.83	-10.19

#### 4. สภาพปัญหา

4.1 **ต้นทุน** (ก.ค.-ธ.ค.) ปริมาณผลผลิตออกสู่ตลาดพร้อมกันจำนวนมาก โดยเฉพาะช่วง ส.ค.-ธ.ค. (85%) และเป็นกรเกี่ยวเกี่ยวช่วงฤดูฝนข้าวโพดมีความชื้นสูง ส่งผลให้ราคาโน้มต่ำลง

4.2 **ปลายฤดู** (ม.ค.-พ.ค.) ปริมาณผลผลิตออกสู่ตลาดน้อย (12%) และความชื้นลดลง ทำให้ราคาสูงขึ้น ส่งผลกระทบต่อผู้ใช้วัตถุดิบอาหารสัตว์

#### 5. นโยบายและมาตรการ

5.1 นโยบายและมาตรการนำเข้าข้าวโพดเลี้ยงสัตว์ ปี 2555/56 ราคาข้าวโพดสูงขึ้นทั้งระบบเนื่องจากผลผลิตลดลงไม่เพียงพอกับปริมาณความต้องการที่ใช้เพิ่มขึ้นตามการขยายตัวของปริมาณประชากรสัตว์ จึงต้องมีการนำเข้าข้าวโพดจากประเทศเพื่อนบ้าน การส่งออกลดลง เนื่องจากไม่สามารถแข่งขันรับซื้อเพื่อส่งออกได้ ราคาข้าวโพดเลี้ยงสัตว์ทั่วโลกอยู่ในเกณฑ์สูง

##### 5.1.1 คณะรัฐมนตรีมีมติเมื่อวันที่ 24 เม.ย.55 ดังนี้

(1) เห็นชอบให้องค์การคลังสินค้า (อคส.) นำเข้าข้าวโพดเลี้ยงสัตว์ตามแผนดำเนินการนำเข้าและการส่งมอบให้ผู้ซื้อ (ระบายจำหน่าย) ตามที่ อคส. เสนอ โดยเป็นข้าวโพดเลี้ยงสัตว์ (เมล็ด) ชนิดดีจากสาธารณรัฐประชาธิปไตยประชาชนลาว ปริมาณ 30,000 ตัน ระยะเวลานำเข้าเดือน พ.ค. - มิ.ย. 55 เพื่อจำหน่ายให้แก่เกษตรกรผู้เลี้ยงสัตว์รายย่อยภายในประเทศในราคาต่ำกว่าราคาร้านฟาร์มของเกษตรกรผู้เลี้ยงสัตว์รายย่อยที่ซื้ออยู่

(2) ในส่วนของค่าใช้จ่ายในการดำเนินการนำเข้าข้าวโพดเลี้ยงสัตว์ของ อคส. (จ่ายขาด) จำนวน 37.50 ล้านบาท ให้องค์การคลังสินค้าขอตกลงรายละเอียดกับสำนักงานประมาณ เพื่อใช้จ่ายจากงบประมาณรายจ่ายประจำปีงบประมาณ พ.ศ. 2555 ที่ตั้งสำหรับการดำเนินโครงการรับจำนำผลผลิตทางการเกษตร ปีการผลิต 2554/55 ต่อไป

5.1.2 คณะรัฐมนตรีมีมติเมื่อวันที่ 2 ต.ค.55 เห็นชอบตามมติคณะกรรมการนโยบายอาหาร (17 ก.ย.55) ให้กำหนดนโยบายและมาตรการนำเข้าข้าวโพดเลี้ยงสัตว์ ดังนี้

ชื่อผูกพัน/กฎหมาย	มาตรการที่กำหนดปี 2556
(1) WTO - ไควตา 54,700 ตัน - อากรในไควตา 20% - อากรนอกไควตา 73% - ค่าธรรมเนียมพิเศษตันละ 180 บาท	- อากรในไควตาร้อยละ 20 ปริมาณไควตา 54,700 ตัน ตามที่ผูกพัน โดยให้ออกส.เป็นผู้นำเข้า - อากรนำเข้านอกไควตาร้อยละ 73 และค่าธรรมเนียมพิเศษตันละ 180 บาท
(2) AFTA - อากร 0%	- อากรนำเข้าร้อยละ 0 ระยะเวลานำเข้าระหว่างวันที่ 1 มีค. - 31 สค. 56 ผู้นำเข้าต้องปฏิบัติตามข้อกำหนดมาตรฐานและควบคุมการนำเข้าตามพรบ.ควบคุมคุณภาพอาหารสัตว์ พ.ศ.2525 สำหรับออกส.นำเข้าได้ไม่จำกัดเวลานำเข้า
(3) ACMECS	- อากรนำเข้าร้อยละ 0 ระยะเวลานำเข้าระหว่างวันที่ 1 มีค. - 31 สค. 56
(4) FTA ไทย-นิวซีแลนด์ - อากร 0% ไทย-ญี่ปุ่น(JTEPA) - อากร 0% ไทย-ออสเตรเลีย - ไควตา 7,696.84 ตัน - อากรในไควตา 10.67 % - อากรนอกไควตา 65.70 % ความตกลง อาเซียน-ญี่ปุ่น(AJCEP) - อากร 12.7%	- อากรนำเข้าร้อยละ 0 - อากรใน ไควตาร้อยละ 10.67 ปริมาณไควตา 7,696.84 ตันตามที่ผูกพัน โดยให้ออกส.เป็นผู้นำเข้า - อากรนำเข้านอกไควตาร้อยละ 65.70 - อากรนำเข้าในไควตาร้อยละ 12.7 ระยะเวลานำเข้าระหว่างวันที่ 1 มค. - 31 มีค. 56 - อากรนำเข้าในไควตาร้อยละ 10.9% ระยะเวลานำเข้าระหว่างวันที่ 1 เมย. - 31 ธค. 56
อาเซียน-เกาหลี (AKFTA) - อากรนำเข้าในไควตา 8.89%	- อากรนำเข้าในไควตาร้อยละ 8.89%
(5) การนำเข้าทั่วไป - อากรนำเข้า กก.ละ 2.75 บาท - ค่าธรรมเนียมพิเศษตันละ 1,000 บาท	- อากรนำเข้า กก.ละ 2.75 บาท และค่าธรรมเนียมพิเศษตันละ 1,000 บาท ทั้งนี้การนำเข้า นอกเหนือจากปริมาณใน ไควตา ให้นำเข้าได้ไม่จำกัดปริมาณและช่วงเวลานำเข้า

5.2 มาตรการแทรกแซงตลาดข้าวโพดเลี้ยงสัตว์ ปี 2556/57 คณะรัฐมนตรีมีมติเมื่อวันที่ 21 ม.ค.56 อนุมัตินำเข้าข้าวโพดเลี้ยงสัตว์จากลาวและกัมพูชาผ่านองค์การคลังสินค้า ดังนี้

5.2.1 อนุมัติในหลักการการนำเข้าข้าวโพดเลี้ยงสัตว์จากประเทศลาวและกัมพูชาผ่านองค์การคลังสินค้า (ออกส.) ตามที่กระทรวงพาณิชย์เสนอ ดังนี้

(1) ให้ออกส. นำเข้าข้าวโพดเลี้ยงสัตว์จากลาวในอัตราภาษีนำเข้าร้อยละ 0 ช่วงเดือนมกราคมถึงเดือนกุมภาพันธ์ 2556 เพื่อส่งออกต่อไปยังประเทศที่สาม ประมาณ 2 แสนตัน

(2) ให้ อคส. นำเข้าข้าวโพดเลี้ยงสัตว์จากกัมพูชาในอัตราภาษีนำเข้าร้อยละ 0 เพื่อนำมาใช้เป็นวัตถุดิบอาหารสัตว์ในประเทศ ช่วงเดือนสิงหาคม 2556 ประมาณ 1 แสนตัน และเดือนพฤศจิกายน 2556 - มกราคม 2557 ประมาณ ๑.๕ แสนตัน

5.2.2 ให้คณะกรรมการนโยบายอาหารร่วมกับหน่วยงานที่เกี่ยวข้องรับไปพิจารณารายละเอียดเพื่อบริหารจัดการช่วงเวลาและปริมาณการนำเข้าข้าวโพดเลี้ยงสัตว์ให้เหมาะสม โดยไม่ส่งผลกระทบต่อปริมาณและราคาผลผลิตข้าวโพดเลี้ยงสัตว์ภายในประเทศของไทย ทั้งนี้ ให้กระทรวงเกษตรและสหกรณ์และกระทรวงพาณิชย์รับความเห็นของสำนักงานคณะกรรมการพัฒนาการเศรษฐกิจและสังคมแห่งชาติที่เห็นควรว่ากระทรวงเกษตรและสหกรณ์ควรให้ความสำคัญกับความเข้มงวดในการกำกับดูแลการนำเข้าสินค้าเกษตรเข้ามาในราชอาณาจักร โดยการตรวจสอบคุณภาพและความปลอดภัย ทั้งศัตรูพืช โรคพืชและสัตว์ สารปนเปื้อนต่างๆ และความปลอดภัยด้านอาหาร โดยเฉพาะการนำเข้าตามแนวชายแดนต่างๆ อย่างเคร่งครัด รวมทั้งกระทรวงพาณิชย์ควรติดตามการนำเข้าเป็นระยะอย่างต่อเนื่อง เพื่อให้สามารถบริหารจัดการปริมาณและราคาข้าวโพดไม่ให้มีผลกระทบต่อเกษตรกรในประเทศ ไปพิจารณาดำเนินการในส่วนที่เกี่ยวข้องต่อไปด้วย

5.2.3 คณะรัฐมนตรีมีมติเมื่อวันที่ 3 ก.ย. 2556 และ 1 ต.ค. 2556 อนุมัติมาตรการแทรกแซงตลาดข้าวโพดเลี้ยงสัตว์ ปี 2556/57 ตามมติคณะกรรมการนโยบายข้าวโพดเลี้ยงสัตว์เมื่อวันที่ 23 ส.ค. 2556 เพื่อรักษาระดับราคาข้าวโพดมิให้ตกต่ำและส่งผลกระทบต่อเกษตรกร เป้าหมาย 1.875 ล้านตันเมล็ดได้แก่ มาตรการหลักและมาตรการเสริม รวมวงเงินทั้งสิ้น 4,297.50 ล้านบาท ประกอบด้วย

#### (1) มาตรการหลัก

(1.1) การแทรกแซงรับซื้อและเชื่อมโยงผ่านผู้รวบรวมในพื้นที่ ให้ผู้รวบรวมในพื้นที่ (ผู้ซื้อ) รับซื้อข้าวโพดเลี้ยงสัตว์เมล็ด ความชื้น 14.5% กก.ละ 9.00 บาท (ความชื้น 30% กก.ละ 7.00 บาท) จากเกษตรกรตามใบรับรองเกษตรกร รายละเอียดไม่เกิน ๒๕ ตัน โดยรัฐจ่ายชดเชยให้กับผู้รับซื้อที่เข้าร่วมโครงการฯ ในอัตรา กก.ละ 1.50 บาท (ค่าใช้จ่ายในการปรับปรุงคุณภาพ กก.ละ 0.50 บาท และค่าบริหารจัดการ กก.ละ 1.00 บาท) เป้าหมาย 1.00 ล้านตันเมล็ด ณ ความชื้น 30% ระยะเวลาดำเนินการเดือนกันยายน - ธันวาคม 2556 วงเงินชดเชยให้กับผู้รวบรวม (ผู้ซื้อ) จำนวน 2,812.50 ล้านบาท

(1.2) การขยายปริมาณการรับซื้อ โดยขอความร่วมมือผู้ประกอบการอาหารสัตว์และอุตสาหกรรมที่ใช้ข้าวโพดเลี้ยงสัตว์เป็นวัตถุดิบ จำนวน 6 แห่ง ได้แก่ ซีพีเอฟ/เบทาโกร/แหลมทอง/กรุงไทยอาหารสัตว์/ลีพัฒนาอาหารสัตว์ และทีโอพีดีมีลส์ ขยายกำลังการรับซื้อระหว่างเดือนกันยายน - ธันวาคม 2556 จากปกติเพิ่มขึ้นอีก 10% - 20% และรับซื้อในราคาที่เกษตรกรได้รับประโยชน์อย่างเต็มที่

(1.3) การชดเชยค่าขนส่งให้ผู้รวบรวมและสหกรณ์ผู้รวบรวม เพื่อให้ผู้รวบรวมและสหกรณ์ผู้รวบรวม จำนวน 11 จังหวัด ได้แก่ เชียงราย เชียงใหม่ ดาก น่าน แม่ฮ่องสอน ลำพูน ลำปาง พะเยา อุตรดิตถ์ แพร่ และ เลย ซึ่งสถานประกอบการตั้งอยู่บนพื้นที่เขาสูงที่มีความยากลำบากในการขนส่ง โดยจ่ายชดเชยค่าขนส่งแก่ผู้รวบรวมและสหกรณ์ผู้รวบรวม ตามระยะทางที่เกิดขึ้นจริง (ซึ่งเกินกว่า 150 กม.ขึ้นไป) ในอัตราเดียวกับโครงการรับจํานําสินค้าเกษตรของรัฐบาล ไม่เกิน กก.ละ 0.50 บาท จำนวน 175 ล้านบาท

## (2) มาตรการเสริม

(2.1) การเชื่อมโยงสหกรณ์ผู้ผลิตและผู้ซื้อ โดยให้สหกรณ์ผู้ปลูกข้าวโพดเลี้ยงสัตว์ (ผู้รวบรวม) รับซื้อข้าวโพดเลี้ยงสัตว์เมล็ด คความชื้น 14.5% กก.ละ 9.00 บาท (ความชื้น 30% กก.ละ 7.00 บาท) จากเกษตรกรตามใบรับรองเกษตรกร รายละไม่เกิน 25 ตัน และเชื่อมโยงให้แก่สหกรณ์/กลุ่มเกษตรกรผู้เลี้ยงสัตว์ โดยรัฐจ่ายชดเชยค่าปรับปรุงคุณภาพและค่าบริหารจัดการให้กับสหกรณ์ผู้ปลูกข้าวโพดเลี้ยงสัตว์ (ผู้รวบรวม) ในอัตรา กก.ละ 1.75 บาท (วงเงินจ่ายขาด 175 ล้านบาท) และจ่ายชดเชยค่าขนส่งให้สหกรณ์/กลุ่มเกษตรกรผู้เลี้ยงสัตว์ (ผู้ซื้อ) ในอัตรา กก.ละ 0.50 บาท (วงเงินจ่ายขาด 50 ล้านบาท) เป้าหมาย 0.10 ล้านตันเมล็ด คความชื้น 30% ระยะเวลาดำเนินการเดือนกันยายน - ธันวาคม 2556 รวมเป็นเงินจ่ายขาด จำนวน 225 ล้านบาท

(2.2) การผลักดันการส่งออก ให้ผู้ส่งออกข้าวโพดเลี้ยงสัตว์ (ผู้ซื้อ) รับซื้อข้าวโพดเลี้ยงสัตว์เมล็ด คความชื้น 14.5% กก.ละ 7.50 บาท จากผู้รวบรวมและสหกรณ์ผู้รวบรวมที่เข้าร่วมมาตรการฯ เพื่อผลักดันการส่งออกเท่านั้น โดยรัฐจ่ายชดเชยค่าบริหารจัดการให้กับผู้ส่งออก อัตรา กก.ละ 0.50 บาท เป้าหมาย 0.50 ล้านตันเมล็ด คความชื้น 30% และให้ผู้ส่งออกได้รับชดเชยราคาและค่าบริหารจัดการ รวม กก.ละ 2.00 บาท รวมเป็นเงินจ่ายขาด จำนวน 1,000 ล้านบาท

(2.3) การกำกับดูแลการเสริมสภาพคล่องตลาดข้าวโพดเลี้ยงสัตว์ เสริมสภาพคล่องในการรับซื้อให้ผู้รวบรวมและสหกรณ์ผู้รวบรวมข้าวโพดเลี้ยงสัตว์ที่เข้าร่วมดำเนินการตามมาตรการหลักตามข้อ (1. 1) และ (2.1) และผู้ประกอบการโรงงานอาหารสัตว์ ตลอดจนผู้ค้าทั่วไป ที่รับซื้อข้าวโพดเลี้ยงสัตว์จากเกษตรกรตามราคาที่รัฐกำหนด เป้าหมายในการจ่ายชดเชยดอกเบี้ยที่ 1.0 ล้านตันเมล็ด คความชื้น 30% วงเงินกู้รายละไม่เกิน 10 ล้านบาท โดยรัฐจ่ายชดเชยอัตราดอกเบี้ยเงินกู้ในอัตราร้อยละ 2 ต่อปี ระยะเวลา 6 เดือนวงเงินกู้เป็นเงินจ่ายขาดจำนวน 70.00 ล้านบาท ทั้งนี้ ให้ ธ.ก.ส. หรือธนาคารพาณิชย์เป็นผู้ดำเนินการ

(3) การกำกับดูแล จัดสรรให้กรมการค้าภายในเพื่อเป็นค่าใช้จ่ายในการบริหารจัดการ จัดเตรียมแนวทางการดำเนินการประชุมชี้แจงกำกับดูแลให้มีความรัดกุม ชัดเจน เพื่อป้องกันไม่ให้เกิดการทุจริตสวมสิทธิ รวมถึงประชาสัมพันธ์ให้กับผู้เกี่ยวข้องได้รับทราบอย่างทั่วถึง โดยให้เบิกจ่ายค่าใช้จ่ายดำเนินการได้ตามจริง แต่ไม่เกินร้อยละ 1 ของวงเงินดำเนินการ 1,500 ล้านบาท จำนวน 15 ล้านบาท

## 6. ผลการดำเนินการ

6.1 นโยบายและมาตรการนำเข้าข้าวโพดเลี้ยงสัตว์ ปี 2556/57 ครม.มีมติเมื่อ 21 ม.ค.56 อนุมัติให้ออกศ. นำเข้าข้าวโพดเลี้ยงสัตว์จากลาวในอัตรารายชื้อนำเข้าร้อยละ 0 ช่วงเดือนม.ค.-ก.พ.2556 เพื่อส่งออกต่อไปยังประเทศที่สาม ประมาณ 2 แสนตัน ผลดำเนินการ บริษัท นานาพรณเกษตรอุตสาหกรรม จำกัด ได้นำเข้าข้าวโพดเลี้ยงสัตว์จาก สปป.ลาว ได้เพียง 6,000 ตัน และมีคุณภาพต่ำในนามของ ออกศ. โดยได้นำมาผ่านกระบวนการปรับปรุงคุณภาพด้วยเครื่องคัดแยกสิ่งเจือปน ส่งผลให้มีอัตราการสูญเสียข้าวโพดที่ถูกคัดออกร้อยละ 10 หรือคิดเป็นปริมาณ 600 ตัน และได้ส่งออกไปยังสาธารณรัฐประชาธิปไตยประชาชนลาว เมื่อวันที่ 8 ก.พ. 2556 ส่วนข้าวโพดที่ถูกคัดออกได้นำไปปรับปรุงเพื่อจำหน่ายให้กับผู้ประกอบการอาหารสัตว์และกลุ่มสหกรณ์การเกษตรในการใช้เป็นวัตถุดิบผลิตเป็นอาหารสัตว์ต่อไป



6.2 มาตรการแทรกแซงตลาดข้าวโพดเลี้ยงสัตว์ ปี 2556/57 ผลการดำเนินการมาตรการแทรกแซงตลาดข้าวโพดเลี้ยงสัตว์ ปี 2556/57 ตั้งแต่วันที่ 3 ก.ย. - 31 ธ.ค.2556 มาตรการหลัก (1) การแทรกแซงรับซื้อโดยผู้รวบรวม ปริมาณ 1.860 ล้านตัน (2) การจ่ายชดเชยค่าขนส่งผู้รวบรวม ปริมาณ 0.186 ล้านตัน (3) การจ่ายชดเชยค่าขนส่งสหกรณ์ผู้ใช้ ปริมาณ 808 ตัน มาตรการเสริม (1) การแทรกแซงรับซื้อโดยสหกรณ์ผู้รวบรวม ปริมาณ 0.010 ล้านตัน (2) การผลักดันส่งออก ปริมาณ 0.466 ล้านตัน (3) การเสริมสภาพคล่องทางการค้า ไม่มีผู้ผ่านตามหลักเกณฑ์ที่กำหนด

#### 7. สถานการณ์ ปี 2557/58

สถานการณ์ในประเทศ ในเดือนมิถุนายน 2557 ราคาเกษตรกรขายได้ จ.เพชรบูรณ์ ปรับตัวสูงขึ้นจาก กก.ละ 8.52 บาท เป็น กก.ละ 9.38 บาท คิดเป็นร้อยละ 10.09 เกษตรกรบางพื้นที่เริ่มทำการเพาะปลูกผลผลิตฤดูใหม่ ปี 2557/58 ส่วนโรงงานอาหารสัตว์ปรับราคาซื้อเพิ่มขึ้นจาก กก.ละ 9.34 บาท เป็น กก.ละ 10.06 บาท คิดเป็นร้อยละ 7.71 เนื่องจากผลผลิตออกสู่ตลาดประมาณเพียงเล็กน้อยประมาณร้อยละ 0.92 ส่งผลให้โรงงานอาหารสัตว์บางแห่งหยุดรับซื้อ พ่อค้าท้องถิ่นและโรงงานอาหารสัตว์มีความต้องการข้าวโพดเพื่อใช้และเก็บสต็อกเพิ่มขึ้น ส่วนผู้ส่งออกหยุดรับซื้อเนื่องจากราคาภายในประเทศสูงไม่สามารถแข่งขันเพื่อส่งออกต่างประเทศได้

ต่างประเทศ ราคาตลาดชิคาโกปรับตัวลดลงจากเดือนที่ผ่านมาจาก กก.ละ 6.00 บาท เป็น กก.ละ 5.74 บาท คิดเป็นร้อยละ 4.33 เนื่องจากสภาพอากาศที่ดีเอื้ออำนวยต่อการเพาะปลูกและมีต้นข้าวโพดที่สมบูรณ์สูงถึง 76% ส่งผลให้ผลผลิตต่อไร่สูงขึ้นถึง 170 บุษเชลต่อเอคอร์ ประกอบกับการเลี้ยงหมูที่ลดลงจากปีที่ผ่านมาที่ประสบปัญหาจากเชื้อ PEDv disease

\*\*\*\*\*

กองส่งเสริมการค้าสินค้าเกษตร 2 กรมการค้าภายใน  
กรกฎาคม 2557

## ราคาข้าวโพดเลี้ยงสัตว์

หน่วย : บาท/กก.

	ก.ค.	ส.ค.	ก.ย.	ต.ค.	พ.ย.	ธ.ค.	ม.ค.	ก.พ.	มี.ค.	เม.ย.	พ.ค.	มิ.ย.	เฉลี่ย
<b>1.ราคาที่เกี่ยวข้องกรขายได้ (ความชื้นไม่เกิน 14.5%) ที่มา สำนักงานเศรษฐกิจการเกษตร</b>													
2552/53	6.42	5.19	5.09	5.18	6.08	6.83	6.93	7.17	7.61	8.16	8.32	8.46	6.79
2553/54	8.74	8.34	8.09	7.89	7.94	8.00	8.21	8.38	8.36	8.87	8.62	8.13	8.30
2554/55	8.02	7.22	7.43	7.76	8.39	8.54	8.61	8.67	8.48	9.18	8.96	9.09	8.36
2555/56	9.24	9.95	9.25	8.94	9.46	8.75	8.44	8.84	8.99	8.96	8.62	8.18	8.97
2556/57	8.31	7.59	6.92	6.76	6.92	6.23	6.11	6.68	7.23	7.18	7.36	7.54	7.07
<b>2.ราคา จ.เพชรบูรณ์</b>													
2552/53	6.17	5.70	5.65	5.79	6.40	7.34	7.44	7.42	7.99	8.42	8.60	8.92	7.15
2553/54	8.89	8.28	8.49	8.41	8.45	8.48	8.58	8.71	8.93	9.58	9.01	8.37	8.68
2554/55	8.09	8.35	8.31	8.45	8.76	8.91	9.03	9.03	9.11	9.26	9.11	9.59	8.83
2555/56	9.98	10.60	9.57	9.33	9.96	9.83	9.62	9.61	9.42	9.34	9.09	9.12	9.62
2556/57	8.82	8.09	7.00	7.00	7.00	6.90	6.73	7.59	7.98	8.34	8.52	9.38	7.78
<b>3.ราคาที่ใช้โลผู้ส่งออกมารับซื้อ ณ ตลาด กทม.</b>													
2552/53	6.46	5.73	5.86	5.97	6.56	7.28	7.36	7.19	7.23	-	-	-	6.63
2553/54	-	-	-	8.19	8.38	8.32	8.25	8.41	8.84	9.09	9.34	8.57	8.60
2554/55	8.22	8.17	8.81	8.75	8.73	8.80	8.99	8.85	8.34	8.35	8.35	8.35	8.56
2555/56	-	-	-	-	-	-	-	-	-	-	-	-	-
2556/57	-	-	-	7.44	7.47	6.89	6.94	7.70	7.92	8.08	8.14	8.84	7.54
<b>4.ราคาที่ใช้โรงงานอาหารสัตว์รับซื้อ ณ ตลาด กทม.</b>													
2552/53	6.33	6.19	6.12	6.25	7.03	7.78	8.05	8.30	8.77	9.08	9.17	9.44	7.71
2553/54	9.34	8.88	9.08	9.03	9.08	9.02	9.28	9.46	9.86	10.41	10.20	9.51	9.43
2554/55	8.81	9.01	9.05	9.20	9.67	9.82	9.98	10.07	10.20	10.43	10.17	10.50	9.74
2555/56	10.72	11.49	10.45	10.13	10.49	10.21	10.19	10.21	10.19	10.23	10.20	10.20	10.39
2556/57	9.77	9.21	8.56	8.08	7.95	7.38	7.54	8.44	8.73	9.23	9.34	10.06	8.69
<b>5.ราคาซื้อขายล่วงหน้าตลาดชิคาโก</b>													
2552/53	4.48	4.40	4.31	4.91	5.13	5.17	5.04	4.75	4.68	4.51	4.67	4.45	4.71
2553/54	4.79	5.13	5.87	6.46	6.52	6.99	7.68	8.39	8.21	8.97	8.61	8.69	7.19
2554/55	8.14	8.43	8.29	7.72	7.67	7.42	7.87	7.78	7.90	7.76	7.61	7.55	7.85
2555/56	9.72	9.99	9.35	9.11	8.99	8.71	8.50	8.34	8.48	7.46	7.79	8.07	8.71
2556/57	7.25	6.03	5.84	5.42	5.29	5.45	5.56	5.77	6.18	6.42	6.00	5.74	5.91
<b>6.ราคาซื้อขายล่วงหน้าตลาดชิคาโก (ดอลลาร์สหรัฐ/ตัน)</b>													
2552/53	130.90	128.77	126.90	146.43	153.50	155.10	151.88	142.80	143.13	138.92	143.67	136.49	141.54
2553/54	147.53	160.53	189.44	214.75	217.38	231.14	250.06	271.78	269.12	296.29	284.17	283.72	234.66
2554/55	269.14	280.78	271.28	248.75	246.82	237.06	248.33	252.08	256.18	250.01	242.22	237.44	253.34
2555/56	306.01	316.31	300.48	295.28	291.34	283.03	281.31	278.30	285.89	255.28	258.73	260.69	284.39
2556/57	231.94	190.18	183.43	172.87	166.42	167.91	168.17	176.06	189.9	197.68	195.79	175.83	184.68

กองส่งเสริมการค้าสินค้าเกษตร 2 กรมการค้าภายใน

## กาแฟ

รายการ/ปี	2553/54	2554/55	2555/56	2556/57	2557/58*(F)
<b>1. ผลผลิตและความต้องการใช้</b>					
1.1 สต็อกโลกต้นปี (ตัน) (*ประมาณการ)	1,737,300	1,556,760	2,160,360	2,161,740	1,926,960*
1.2 ผลผลิตโลก (ตัน)	8,425,020	8,633,820	9,308,400	9,008,700	8,920,260*
- บราซิล (ตัน)	3,270,000	2,952,000	3,456,000	3,222,000	2,970,000*
- เวียดนาม (ตัน)	1,164,900	1,560,000	1,590,000	1,738,500	1,755,000*
1.3 ผลผลิตไทย (ตัน)	42,394	41,461	37,460	38,463	37,366
- อาราบิก้า (ตัน)	5,339	6,145	7,792	7,989	9,347
- โรบัสต้า (ตัน)	37,055	35,316	29,668	30,463	28,019
1.4 การใช้โลก (ตัน)	8,045,220	8,499,360	8,497,200	8,734,980	8,862,600*
1.5 การใช้ไทย (ตัน)	61,480	67,620	70,000	75,000	
1.6 ช่วงออกสู่ตลาด	ต.ค.-เม.ย.และ ออกมาก ธ.ค.-มี.ค.				
1.7 การนำเข้า	- ข้อผูกพัน WTO ให้นำเข้าในโควตา 5.25 ตัน ภาษีในโควตา 30% นอกโควตา 90%				
	- กาแฟสำเร็จรูปในโควตา 134 ตัน ภาษีในโควตา 40% นอกโควตา 49%				
	- ข้อผูกพัน AFTA เมล็ดกาแฟ 5% กาแฟสำเร็จรูป 0%				
	ต.ค.56-พ.ค.57				
- เมล็ดกาแฟ (ตัน)	12,291	37,167	24,435	13,158	
- กาแฟคั่ว (ตัน)	334	427	408	430	
- กาแฟผงสำเร็จรูป (ตัน)	2,959	4,042	6,036	4,313	
- กาแฟผสมน้ำตาลและครีมเทียม (ตัน)	4,803	5,833	1,699	3,710	
1.8 การส่งออก					
- เมล็ดกาแฟ (ตัน)	241	876	1,938	203	
- กาแฟคั่ว (ตัน)	881	215	159	107	
- กาแฟผงสำเร็จรูป (ตัน)	6,471	6,561	6,802	1,353	
- กาแฟผสมน้ำตาลและครีมเทียม (ตัน)	36,193	37,834	8,043	31,249	
2. ต้นทุนการผลิต (บาท/กก.)	45.51	46.20	50.77	47.55	
3. ราคา (บาท/กก.)					

รายการ/ปี	2552/53	2553/54	2554/55	2555/56	2556/57	
					พ.ค.	มิ.ย.
● ราคาเกษตรกรขายได้ สศก. (เกรดคละ)	57.50	70.94	69.09	71.16	-	-
● ราคาเกษตรกรขายได้ จ.ชุมพร (เกรดดี)	55.93	66.26	67.03	65.76	-	-
● โรงงานรับซื้อ จ.ชุมพร	57.63	66.78	64.69	63.41	-	-
● ราคาซื้อขายล่วงหน้าตลาดลอนดอน	47.16	66.35	62.08	57.95	67.53	64.14

หมายเหตุ (1) ปริมาณสต็อก ผลผลิตโลกและการใช้ของโลก จากกระทรวงเกษตรสหรัฐฯ

(2) ปริมาณผลผลิตของไทย ต้นทุนการผลิต ราคาเกษตรกรขายได้ จากสำนักงานเศรษฐกิจการเกษตร

(3) ความต้องการใช้ภายในประเทศ สอบถามโรงงานผู้ผลิตกาแฟสำเร็จรูปและกาแฟคั่วบด

(4) ปริมาณนำเข้า-ส่งออก จากกรมศุลกากร

#### 4. สถานการณ์และแนวโน้ม

##### 4.1 สถานการณ์ตลาดโลก

4.1.1 การผลิต/การใช้ กระหวงเกษตรสหรัฐฯ คาดการณ์ (มิ.ย.56) ผลผลิตปี 2557/58 มีปริมาณ 8.920 ล้านตัน ลดลงจากปีที่ผ่านมาร้อยละ 0.98 เมื่อรวมกับสต็อกต้นปี 1.927 ล้านตัน จะมีอุปทานรวม 10.847 ล้านตัน สำหรับความต้องการใช้มีประมาณ 8.863 ล้านตัน สูงกว่าปีที่ผ่านมาร้อยละ 1.46

4.1.2 ราคากาแฟโรบัสตาตลาดโลก (ลอนดอน) เดือนมิถุนายน 2557 ราคาซื้อขายล่วงหน้าตลาดลอนดอน ราคาเฉลี่ยตันละ 64.14 บาท/กก. (1,964.40 ตัน/ดอลลาร์) ปรับตัวลดลงจากเดือนก่อน ซึ่งมีราคาเฉลี่ยตันละ 67.53 บาท/กก. (2,070.85 ตัน/ดอลลาร์) คิดเป็นร้อยละ 5.10 เนื่องจากคาดว่าผลผลิตของเวียดนามเพิ่มมากขึ้น จากปีก่อน ซึ่งไม่ได้เป็นไปตามที่คาดการณ์ไว้ก่อนหน้านี้ ประกอบกับปริมาณความต้องการใช้กาแฟลดลง โดยคาดว่าราคากาแฟยังคงเคลื่อนไหวไม่มากนัก

##### 4.2 สถานการณ์ในประเทศ

4.2.1 ผลผลิต ปี 2557/58 สำนักงานเศรษฐกิจการเกษตรคาดการณ์ผลผลิตกาแฟ ทั้งประเทศ จะมีปริมาณ 37,366 ตัน แยกเป็นกาแฟโรบัสต้า 28,019 ตัน หรือร้อยละ 74.99 และอาราบิกา 9,347 ตัน หรือร้อยละ 25.01 ลดลงจากปี 2556/57 ร้อยละ 2.85 เนื้อที่ให้ผลรวมทั้งประเทศเพิ่มขึ้นจากการขยายตัวของแหล่งปลูกกาแฟพันธุ์อาราบิกาในภาคเหนือ และภาคตะวันออกเฉียงเหนือ เนื่องจากภาครัฐและเอกชนมีการส่งเสริมให้ปลูกเพิ่มในสวนไม้ยืนต้นและพื้นที่ป่าชุมชนตั้งแต่ปี 2554 เริ่มในผลผลิตในปีนี้ ส่วนผลผลิตต่อไร่ ในภาพรวมลดลง เนื่องจากแหล่งผลิตกาแฟทางภาคใต้ประสบปัญหาฝนทิ้งช่วงอากาศร้อน และแห้งแล้ง กาแฟติดดอกออกผลไม่ดี โดยมีผลผลิตเฉลี่ยต่อไร่ทั้งประเทศไร่ละ 139 กิโลกรัม เพิ่มขึ้นจากปีก่อน 7 กิโลกรัม หรือเพิ่มขึ้นร้อยละ 4.79 สำหรับความต้องการใช้กาแฟในประเทศมีปริมาณเพิ่มขึ้น เนื่องจากความนิยมบริโภคกาแฟของคนไทยที่เพิ่มขึ้น และความต้องการใช้เมล็ดกาแฟของโรงงานแปรรูปยังเพิ่มขึ้นอย่างต่อเนื่อง โดยผลผลิตกาแฟจะออกสู่ตลาดมากช่วงเดือนตุลาคม 2557 – เมษายน 2558

##### 4.2.2 ราคาเมล็ดกาแฟโรบัสต้า สิ้นสุดฤดูกาลเก็บเกี่ยวผลผลิต

#### 5. การเปิดตลาดสินค้ากาแฟตามข้อตกลงเขตการค้าเสรีอาเซียน (AFTA)

5.1 ตั้งแต่ 1 มกราคม 2553 มีการยกเลิกมาตรการโควตาภาษีและลดอัตราภาษีนำเข้าเมล็ดกาแฟจาก ร้อยละ 20 เหลือร้อยละ 5 และกาแฟสำเร็จรูปจากร้อยละ 5 เหลือร้อยละ 0 ซึ่งการเปิดตลาดดังกล่าว อาจส่งผลกระทบต่อตลาดกาแฟในประเทศ หน่วยงานที่เกี่ยวข้องจึงได้หามาตรการป้องกัน โดยคณะกรรมการนโยบายและแผนพัฒนาการเกษตรและสหกรณ์ ได้มีมติ (30 ก.ย.52) เห็นชอบมาตรการรองรับผลกระทบแล้ว

5.2 คณะอนุกรรมการพิชสวน มีมติเมื่อวันที่ 7 มีนาคม 2556 เห็นชอบหลักเกณฑ์เงื่อนไขการนำเข้าเมล็ดกาแฟภายใต้ AFTA ในปี 2556 โดยให้ อคส.หรือผู้ประกอบการที่ประกอบธุรกิจแปรรูปกาแฟ และเป็นนิติบุคคล เป็นผู้นำเข้า ภายใต้เงื่อนไขและการกำกับ ดูแลของอนุกรรมการพิชสวน ดังนี้

1) ให้นำเข้าเมล็ดกาแฟเพื่อใช้เป็นวัตถุดิบในการแปรรูปเท่านั้น ห้ามจำหน่ายหรือแจกจ่ายเป็นวัตถุดิบในประเทศ

## 2) ช่วงเวลานำเข้า

- เพื่อใช้ในประเทศ : เมษายน-พฤศจิกายน
- เพื่อผลิตเป็นผลิตภัณฑ์ส่งออก : พฤษภาคม-สิงหาคม

3) กำหนดให้ผู้ที่มีสิทธินำเข้าเมล็ดกาแฟพร้อมซื้อผลผลิตกาแฟในประเทศในฤดูกาลถัดไปเป็นปริมาณสองเท่าจากปริมาณที่นำเข้าจริง โดยจะต้องรับซื้อตามราคาตลาดโลก หรือหากราคาตลาดโลกตกต่ำให้รับซื้อในราคาอย่างน้อย 60 บาท ต่อ กก.

4) คุณสมบัติของผู้นำเข้าจะต้องมีประวัติการรับซื้อภายในประเทศย้อนหลังอย่างน้อย 1-2 ปี และมีใบอนุญาตโรงงานผลิตอาหารด้วย

## 5) ต้องรายงานการนำเข้า การใช้ สต็อกคงเหลือภายใน 1 เดือน และมีบทลงโทษหากไม่ดำเนินการ

5.3 ยุทธศาสตร์กาแฟ ปี 2552-2556 คณะรัฐมนตรีมีมติ (16 มิ.ย.52) เห็นชอบยุทธศาสตร์กาแฟ ปี 2552-2556 โดยมีเป้าหมายลดต้นทุนการผลิตกาแฟเท่ากับหรือมากกว่าเวียดนามไม่เกิน 10% เพิ่มผลผลิตต่อไร่ของกาแฟ รวมทั้งเพิ่มปริมาณแปลงกาแฟที่ได้รับการรับรอง GAP ไม่น้อยกว่า 50% และได้ผลผลิตกาแฟเพียงพอกับความต้องการใช้ของอุตสาหกรรมกาแฟในประเทศ สรุปสาระสำคัญได้ดังนี้

## (1) การเพิ่มประสิทธิภาพการผลิตและลดต้นทุนการผลิต

- วิจัยและพัฒนากาแฟโรบัสต้า เพื่อให้ได้พันธุ์ที่ให้ผลผลิตสูงและมีคุณภาพดีเป็นที่ยอมรับของเกษตรกรและภาคอุตสาหกรรม เหมาะสำหรับใช้เป็นพันธุ์ปลูกในอนาคต
- วิจัยพันธุ์กาแฟอาราบิก้าต้านทานโรคราสนิม เพื่อคัดเลือกสายพันธุ์กาแฟอาราบิก้าที่ต้านทานต่อโรคราสนิม
- วิจัยเทคโนโลยีการผลิตเพื่อเพิ่มประสิทธิภาพการผลิต พัฒนาประสิทธิภาพการผลิตกล้าโดยการเพาะเลี้ยงเนื้อเยื่อในระบบ Temporary Immersion Bioreactor แทนการเพาะเลี้ยงในอาหารแข็ง พัฒนาเทคโนโลยีการจัดการต้นกล้าทั้งก่อนและหลังการย้ายต้นกล้า เพิ่มปริมาณคาร์บอนไดออกไซด์ให้แก่ต้นอ่อน และการเลือกใช้วัสดุปลูกที่เหมาะสม
- การจัดการสวนกาแฟที่มีอายุมากเพื่อเพิ่มประสิทธิภาพการผลิตกาแฟโรบัสต้า การตัดพุ่มต้นและเปลี่ยนยอดให้เป็นพันธุ์ดี เพื่อเพิ่มประสิทธิภาพการผลิตของต้นกาแฟโรบัสต้าที่มีอายุมาก พบว่าสามารถเพิ่มผลผลิตกาแฟได้มากถึง 98% และมีกำไรเพิ่มขึ้นถึง 97%

(2) การเพิ่มมูลค่าผลิตภัณฑ์กาแฟ โดยการส่งเสริมการแปรรูปในสถาบันเกษตรกร ดำเนินกิจกรรมการเพิ่มประสิทธิภาพการผลิตและลดต้นทุนการผลิตของเกษตรกรการถ่ายทอดเทคโนโลยีการผลิตการแปรรูปกาแฟ/ สัมมนาแลกเปลี่ยนความรู้ โดยการจัดประชุมเชิงปฏิบัติการให้กับผู้แทนสถาบันเกษตรกร กิจกรรมดำเนินการธุรกิจกาแฟของสถาบันเกษตรกร โดยการสนับสนุนเงินทุน/เงินกู้ดอกเบี้ยต่ำ

## (3) การพัฒนาและส่งเสริมด้านการสร้างเสถียรภาพราคา

- ส่งเสริมการซื้อขายเมล็ดกาแฟและผลิตภัณฑ์กาแฟตามชั้นคุณภาพ เพื่อส่งเสริมสินค้าเกษตรให้ได้คุณภาพมาตรฐานและปลอดภัย โดยประกาศในราชกิจจานุเบกษา เมื่อวันที่ 28 ธันวาคม 2552
- การบริหารตลาดภายในและตลาดต่างประเทศ เพื่อส่งเสริมสินค้าเกษตรให้ได้คุณภาพมาตรฐานและปลอดภัย โดยประกาศในราชกิจจานุเบกษา เมื่อวันที่ 12 พฤศจิกายน 2553

## (4) การปรับฐานการบริหารจัดการ

- จัดตั้งสำนักงานเลขานุการ เพื่อขับเคลื่อนยุทธศาสตร์กาแฟ และพิจารณาการนำเข้าเมล็ด

กาแฟ กาแฟสำเร็จรูป เพื่อให้เกิดประโยชน์สูงสุดต่ออุตสาหกรรมกาแฟ

- สร้างเครือข่ายข้อมูลกาแฟในและต่างประเทศ มีการจัดงาน Asean coffee & Tea Festival ประจำปี ประสานงานจัดการประชุม Asean coffee & Tea association และการเข้าร่วมประชุม ASEAN National Focal Point Working Group on Coffee ทุก 2 ปี

- รวบรวมและประสานงานข้อมูลกาแฟในประเทศ เพื่อเป็นแนวทางในการพิจารณาการนำเข้า ส่งออกในการพัฒนาอุตสาหกรรมกาแฟต่อไป

#### สรุปผลดำเนินการตามเป้าหมาย

- สามารถวิจัยและพัฒนาพันธุ์สำหรับเกษตรกรที่มีคุณภาพและผลผลิตสูง(กาแฟโรบัสต้า แนะนำ 5 พันธุ์ และกาแฟอาราบิก้าพันธุ์รับรอง 1 พันธุ์) และเทคโนโลยีการเพิ่มผลผลิตและประสิทธิภาพกาแฟที่สามารถนำไปประโยชน์ได้

- เพิ่มผลผลิตจาก 200 กก./ไร่ เป็น 300 กก./ไร่ และในการปลูกร่วมกับพืชอื่นจาก 143 กก./ไร่ เป็น 180 กก./ไร่ ในแปลงต้นแบบ

- สามารถถ่ายทอดเทคโนโลยีการเพิ่มผลผลิต ได้แก่ การตัดพุ่มต้น การเปลี่ยนพันธุ์ดีแก่ เกษตรกร จำนวนมากกว่า 2,500 ราย ในพื้นที่ปลูกกาแฟทั้งภาคเหนือและภาคใต้

- สามารถเพิ่มจำนวนแปลงกาแฟที่ได้รับการรับรอง GAP มากกว่า 50%

5.4 การปรับโครงสร้างสินค้ากาแฟแบบครบวงจร มติคณะกรรมการบริหารกองทุนปรับโครงสร้างภาคเกษตร (17 ก.ย.52) เห็นชอบโครงการปรับโครงสร้างสินค้ากาแฟแบบครบวงจร เพื่อช่วยเพิ่มผลผลิตต่อไร่ ลดต้นทุนการผลิตและช่วยแปรรูปสินค้ากาแฟ ระยะเวลาโครงการ 7 ปี สนับสนุนเงินกองทุนฯ 54,442,870 บาท ให้แก่สหกรณ์ผู้ปลูกกาแฟจังหวัดชุมพร จำกัด กลุ่มเกษตรกรทำสวนเขาทะเล จังหวัดชุมพร และกลุ่มเกษตรกรทำสวน จปร. จังหวัดระนอง

~~~~~

กองส่งเสริมการค้าสินค้าเกษตร 1  
กรมการค้าภายใน  
กรกฎาคม 2557

## ราคาเมล็ดกาแฟ

หน่วย : บาท/กก.

| ปี/เดือน             | ตค.   | พย.   | ธค.   | มค.   | กพ.   | มีค.  | เมย.  | พค.   | มิย. | กค. | สค. | กย. | เฉลี่ย |
|----------------------|-------|-------|-------|-------|-------|-------|-------|-------|------|-----|-----|-----|--------|
| ราคาที่เกษตรกรขายได้ |       |       |       |       |       |       |       |       |      |     |     |     |        |
| 2539/40              | -     | -     | 24.50 | 28.88 | 32.07 | 31.76 | 30.00 | -     | -    | -   | -   | -   | 31.03  |
| 2540/41              | -     | -     | 47.33 | 71.3  | 71.58 | 60.31 | 60.03 | -     | -    | -   | -   | -   | 63.57  |
| 2541/42              | -     | -     | 49.98 | 56.94 | 57.55 | 44.44 | 42.83 | 43.00 | -    | -   | -   | -   | 48.46  |
| 2542/43              | -     | 32.82 | 32.14 | 28.82 | 26.12 | 22.23 | 21.50 | -     | -    | -   | -   | -   | 24.18  |
| 2543/44              | -     | -     | 31.43 | 31.22 | 31.35 | 31.02 | 31.47 | -     | -    | -   | -   | -   | 31.24  |
| 2544/45              | -     | -     | 22.31 | 25.37 | 25.38 | 27.44 | -     | -     | -    | -   | -   | -   | 27.25  |
| 2545/46              | -     | -     | -     | 31.56 | 34.3  | 24.85 | -     | -     | -    | -   | -   | -   | 31.82  |
| 2546/47              | -     | 27.85 | 27.19 | 29.44 | 23.25 | 22.62 | -     | -     | -    | -   | -   | -   | 27.64  |
| 2547/48              | -     | 29.00 | 29.41 | 26.81 | 27.75 | 29.35 | -     | -     | -    | -   | -   | -   | 28.75  |
| 2548/49              | -     | -     | 33.49 | 41.67 | 43.66 | 42.00 | 39.00 | -     | -    | -   | -   | -   | 36.49  |
| 2549/50              | -     | -     | 44.78 | 47.11 | 46.99 | -     | -     | -     | -    | -   | -   | -   | 45.57  |
| 2550/51              | -     | 58.50 | 57.79 | 65.70 | 68.61 | -     | -     | -     | -    | -   | -   | -   | 59.81  |
| 2551/52              | 45.00 | 56.75 | 64.43 | 67.50 | 70.45 | 69.67 | -     | -     | -    | -   | -   | -   | 68.35  |
| 2552/53              | -     | 50.00 | 52.47 | 55.32 | 61.12 | -     | -     | -     | -    | -   | -   | -   | 57.50  |
| 2553/54              | -     | 59.00 | 60.00 | 66.72 | 76.87 | 72.39 | -     | -     | -    | -   | -   | -   | 70.94  |
| 2554/55              | -     | 65.00 | 68.30 | 70.63 | 71.19 | 66.00 | -     | -     | -    | -   | -   | -   | 69.09  |
| 2555/56              | -     | 63.33 | 66.56 | 68.66 | 70.16 | 77.01 | -     | -     | -    | -   | -   | -   | 71.16  |
| 2556/57              | -     | -     | 60.00 | 65.00 | 65.00 | 66.50 | -     | -     | -    | -   | -   | -   | 64.94  |

ที่มา : สำนักงานเศรษฐกิจการเกษตร

| ปีผลิต               | ตค.   | พย.   | ธค.   | มค.   | กพ.   | มีค.  | เมย.  | พค. | มิย. | กค. | สค. | กย. | เฉลี่ย |
|----------------------|-------|-------|-------|-------|-------|-------|-------|-----|------|-----|-----|-----|--------|
| ราคาที่โรงงานรับซื้อ |       |       |       |       |       |       |       |     |      |     |     |     |        |
| 2547/48              | 35.00 | 35.00 | 35.00 | 35.00 | 35.00 | 35.00 | -     | -   | -    | -   | -   | -   | 35.00  |
| 2548/49              | -     | -     | -     | 43.00 | 47.00 | 47.00 | -     | -   | -    | -   | -   | -   | 45.67  |
| 2549/50              | -     | -     | -     | 50.00 | 50.00 | -     | -     | -   | -    | -   | -   | -   | 50.00  |
| 2550/51              | -     | -     | 57.00 | 67.00 | 73.00 | -     | -     | -   | -    | -   | -   | -   | 65.67  |
| 2551/52              | -     | 67.31 | 68.03 | 68.73 | 68.50 | -     | -     | -   | -    | -   | -   | -   | 68.14  |
| 2552/53              | -     | -     | 52.70 | 55.83 | 60.97 | 61.00 | -     | -   | -    | -   | -   | -   | 57.63  |
| 2553/54              | -     | 57.05 | 57.80 | 65.35 | 70.26 | 74.20 | 76.00 | -   | -    | -   | -   | -   | 66.78  |
| 2554/55              | -     | 62.35 | 62.71 | 65.45 | 67.21 | 65.71 | -     | -   | -    | -   | -   | -   | 64.69  |
| 2555/56              | -     | 61.52 | 61.61 | 62.91 | 64.35 | 66.67 | -     | -   | -    | -   | -   | -   | 63.41  |
| 2556/57              | -     | 60.00 | 60.39 | 60.07 | 62.68 | 64.25 | -     | -   | -    | -   | -   | -   | 61.48  |

ที่มา : สำนักงานการค้าภายในจังหวัดชุมพร (จุดรับซื้อของ บจ.ควอลิตี้ คอฟฟี่ โปรดักท์ส : เนสเล่ส์)

| ปีผลิต                                                                      | ต.ค.  | พ.ย.  | ธ.ค.  | ม.ค.  | ก.พ.  | มี.ค. | เม.ย. | พ.ค.  | มิ.ย. | ก.ค.  | ส.ค.  | ก.ย.  | เฉลี่ย |
|-----------------------------------------------------------------------------|-------|-------|-------|-------|-------|-------|-------|-------|-------|-------|-------|-------|--------|
| ราคาซื้อขายล่วงหน้ากาแฟโรบัสต้า ตลาดลอนดอน (เฉลี่ยส่งมอบ 3-6 เดือนข้างหน้า) |       |       |       |       |       |       |       |       |       |       |       |       |        |
| 2547/48                                                                     | 28.40 | 25.96 | 30.25 | 28.84 | 32.72 | 38.07 | 41.19 | 45.52 | 50.30 | 50.04 | 43.81 | 38.23 | 37.78  |
| 2548/49                                                                     | 39.07 | 42.42 | 46.92 | 49.86 | 48.11 | 44.59 | 44.85 | 44.04 | 44.42 | 47.24 | 52.21 | 57.74 | 46.79  |
| 2549/50                                                                     | 54.66 | 56.56 | 53.26 | 56.04 | 55.73 | 53.05 | 50.59 | 57.33 | 63.28 | 62.37 | 59.84 | 52.33 | 56.25  |
| 2550/51                                                                     | 63.10 | 66.76 | 62.09 | 63.31 | 75.96 | 78.08 | 71.22 | 70.41 | 74.04 | 78.09 | 76.80 | 73.35 | 71.10  |
| 2551/52                                                                     | 60.35 | 62.60 | 64.82 | 61.24 | 57.03 | 54.61 | 53.45 | 52.15 | 50.03 | 48.37 | 48.73 | 49.92 | 55.28  |
| 2552/53                                                                     | 48.85 | 45.85 | 45.60 | 45.26 | 43.24 | 41.34 | 43.42 | 43.57 | 49.23 | 55.06 | 53.64 | 50.91 | 47.16  |
| 2553/54                                                                     | 52.18 | 56.35 | 58.37 | 64.06 | 69.75 | 73.93 | 73.38 | 76.90 | 73.21 | 67.58 | 66.90 | 63.56 | 66.35  |
| 2554/55                                                                     | 59.49 | 57.60 | 59.05 | 57.88 | 59.86 | 61.39 | 61.79 | 65.97 | 65.60 | 66.43 | 65.89 | 64.03 | 62.08  |
| 2555/56                                                                     | 63.28 | 58.45 | 57.70 | 59.56 | 62.06 | 63.22 | 51.38 | 59.44 | 55.56 | 54.35 | 55.95 | 54.49 | 57.95  |
| 2556/57                                                                     | 51.05 | 48.51 | 52.39 | 52.92 | 61.87 | 69.14 | 68.84 | 67.53 | 64.14 |       |       |       | 59.60  |

ที่มา : ข่าว BISNEWS , Futuresource.com , Reuters , indcaffe.com

กองส่งเสริมการค้าสินค้าเกษตร 1



## ปาล์มน้ำมัน

| 1. ผลผลิต : ล้านตัน                                                                                               |                            | ปี 2553     | ปี 2554   | ปี 2555   | ปี 2556   | ปี 2557 <sup>ก</sup> |
|-------------------------------------------------------------------------------------------------------------------|----------------------------|-------------|-----------|-----------|-----------|----------------------|
|                                                                                                                   |                            | (ม.ย.)      |           |           |           |                      |
| 1) โลก                                                                                                            | น้ำมันพืช (USDA)           | 141.36      | 149.00    | 157.00    | 160.52    | 169.20               |
|                                                                                                                   | : น้ำมันถั่วเหลือง         | 38.79       | 41.30     | 42.60     | 42.82     | 44.70                |
|                                                                                                                   | : น้ำมันปาล์มดิบ           | 46.07       | 48.76     | 52.01     | 55.97     | 58.77                |
|                                                                                                                   | : อินโดนีเซีย              | 22.00       | 23.60     | 26.20     | 28.50     | 31.00                |
|                                                                                                                   | : มาเลเซีย                 | 17.76       | 18.21     | 18.20     | 19.32     | 19.40                |
| 2) ไทย                                                                                                            | : ผลปาล์ม(ก. เกษตร)        | 8.223       | 10.777    | 11.357    | 12.812    | 13.201               |
|                                                                                                                   | : น้ำมันดิบ(รง.สกัดฯแจ้ง)  | 1.288       | 1.832     | 1.893     | 2.135     | 2.244                |
| 2. สมมูลน้ำมันปาล์มดิบ : ตันCPO                                                                                   |                            | ปี 2553     | ปี 2554   | ปี 2555   | ปี 2556   | ปี 2557              |
|                                                                                                                   |                            | (ประมาณการ) |           |           |           |                      |
| 1) สต็อกต้นปี                                                                                                     |                            | 135,518     | 67,787    | 297,586   | 364,170   | 204,000              |
| 2) ผลผลิตน้ำมันปาล์มดิบ                                                                                           |                            | 1,287,510   | 1,832,151 | 1,892,552 | 2,135,183 | 2,244,000            |
| 3) นำเข้า                                                                                                         | - ดิบ+บริสุทธิ์ คิดเป็นดิบ | -           | 59,668    | 40,055    | -         | -                    |
| 4) ใช้ในประเทศ                                                                                                    | - ผลิตน้ำมันพืช            | 900,756     | 978,556   | 1,042,598 | 1,058,226 | 1,058,000            |
|                                                                                                                   | - ผลิตไบโอดีเซล            | 382,166     | 376,618   | 626,380   | 775,043   | 840,000              |
| 5) ส่งออก                                                                                                         | - น้ำมันดิบ                | 63,321      | 306,845   | 197,045   | 465,084   | 200,000              |
| 6) สต็อกปลายปี                                                                                                    |                            | 67,784      | 297,586   | 364,170   | 203,999   | 350,000              |
| ที่มา : โรงงานสกัด โรงกลั่นน้ำมันปาล์ม และโรงผลิตไบโอดีเซล แจ้งตามประกาศ กก. (น้ำมันบริสุทธิ์ จะคิดเป็นน้ำมันดิบ) |                            |             |           |           |           |                      |
| 3. พื้นที่ / ต้นทุน / ผลผลิตเฉลี่ย                                                                                |                            | ปี 2553     | ปี 2554   | ปี 2555   | ปี 2556   | ปี 2557              |
| 1) พื้นที่ยืนต้น                                                                                                  | : ล้านไร่                  | 4.077       | 4.285     | 4.405     | 4.221     | Na                   |
| 2) พื้นที่ให้ผล                                                                                                   | : ล้านไร่                  | 3.552       | 3.747     | 3.714     | 3.915     | 4.096                |
| 3) ต้นทุนผลปาล์ม                                                                                                  | : บาท/กก.                  | 2.97        | 2.77      | 3.02      | 2.65      | 2.78                 |
| 4) ผลผลิตเฉลี่ย                                                                                                   | : กก./ไร่                  | 2,315       | 2,876     | 3,058     | 3,273     | 3,223                |

| แหล่งผลิตสำคัญ ปี 2557 | เนื้อที่ให้ผล<br>ไร่ | ผลผลิต<br>ตันผลปาล์ม | Yield<br>กก./ไร่ | % ผลผลิต |
|------------------------|----------------------|----------------------|------------------|----------|
| 1. สุราษฎร์ธานี        | 1,001,581            | 3,555,241            | 3,550            | 27       |
| 2. กระบี่              | 942,703              | 3,507,066            | 3,720            | 27       |
| 3. ชุมพร               | 794,682              | 2,639,256            | 3,321            | 20       |
| 4. นครศรีธรรมราช       | 240,258              | 748,630              | 3,116            | 6        |
| 5. พังงา               | 152,187              | 490,077              | 3,220            | 4        |
| 6. ตรัง                | 154,392              | 507,770              | 3,289            | 4        |
| 7. ประจวบคีรีขันธ์     | 108,404              | 267,250              | 2,465            | 2        |
| 8. ชลบุรี              | 96,626               | 283,697              | 2,936            | 2        |
| 9. สตูล                | 95,914               | 240,885              | 2,511            | 2        |
| 10. ระนอง              | 65,329               | 213,124              | 3,262            | 2        |
| 11. ตรวด               | 61,749               | 159,593              | 2,585            | 1        |
| 12. อื่น ๆ (55 จว.)    | 382,041              | 588,307              | 330-3,140        | 4        |
| รวมทั้งประเทศ          | 4,095,866            | 13,200,896           | 3,223            | 100      |

ที่มา : ศูนย์สารสนเทศการเกษตร สำนักงานเศรษฐกิจการเกษตร (พยากรณ์ ณ ม.ย.57)

| 4. การนำเข้า-ส่งออก : ดัน |                | ปี 2553 | ปี 2554 | ปี 2555 | ปี 2556 | ปี 2557     |
|---------------------------|----------------|---------|---------|---------|---------|-------------|
| 4.1 นำเข้า                | น้ำมันปาล์มดิบ | 17      | 59,794  | -       | 19      | (ม.ค.-พ.ค.) |
|                           | น้ำมันปาล์มสุก | 1,081   | 6,512   | 44,194  | 92      | 17,634      |
| 4.2 ส่งออก                | น้ำมันปาล์มดิบ | 66,001  | 331,710 | 218,429 | 480,083 | 90,013      |
|                           | น้ำมันปาล์มสุก | 55,328  | 50,137  | 74,402  | 69,131  | 24,978      |

ประเทศส่งออกปี<sup>56</sup> ดิบ : เยอรมัน 25%, อินเดีย 41%, มาเลเซีย 13% , เมเจอร์แลนด์ 10%, อิตาลี 10%, เวียดนาม 1%  
 บริสุทธี : พม่า 65% จีน 23% กัมพูชา 7% ลาว 3% อื่น ๆ 1%

ประเทศนำเข้าจากปี<sup>56</sup> ดิบ : สิงคโปร์ 100% , บริสุทธี : อินโดนีเซีย 99%

ที่มา : กรมศุลกากร / ตั้งแต่ปี 55 ดิบ : พิกัด 1511.10 , บริสุทธี : พิกัด 1511.90

| 5. ราคา : บาท/กก.          | ปี 2553 | ปี 2554 | ปี 2555 | ปี 2556 | ปี 2557      |
|----------------------------|---------|---------|---------|---------|--------------|
| 5.1 ไทย                    |         |         |         |         | (ม.ค.-มิ.ย.) |
| ผลปาล์มทะเลสาบ(%น้ำมัน 17) | 4.83    | 6.02    | 5.31    | 4.16    | 4.94         |
| น้ำมันปาล์มดิบ             | 29.10   | 36.59   | 30.86   | 25.24   | 30.24        |
| น้ำมันปาล์มบริสุทธี (Bulk) | 33.05   | 43.03   | 35.66   | 28.03   | 34.47        |
| 5.2 มาเลเซีย               |         |         |         |         |              |
| น้ำมันปาล์มดิบ             | 27.02   | 32.63   | 28.89   | 23.27   | 26.24        |
| น้ำมันปาล์มบริสุทธี        | 28.31   | 35.10   | 30.50   | 24.75   | 27.22        |

#### 6. สภาพปัญหา/สาเหตุ

1) การผลิต ผลผลิตเฉลี่ยต่ำ ต้นทุนการผลิตสูง เนื่องจากพันธุ์ปาล์มคุณภาพต่ำ พื้นที่ไม่เหมาะสม ปุ๋ยราคาสูงขึ้น ผู้ปลูกปาล์ม 90% เป็นเกษตรกรรายย่อย ขาดการจัดการที่ดี ปริมาณผลผลิตออกสู่ตลาด ไม่สม่ำเสมอ ทำให้การพยากรณ์ผลผลิตคาดเคลื่อน ส่งผลต่อแผนการบริหารจัดการอุตสาหกรรมน้ำมันปาล์มและการกำหนดมาตรการในการดูแลเกษตรกรและผู้บริโภค

2) การนำเข้า-ส่งออก มีการนำเข้าเพื่อส่งออก การถ่ายลำ (ตั้งแต่ปี 48-ปัจจุบัน) ซึ่งกระทบต่อตลาดส่งออกน้ำมันส่วนเกิน ส่วนการส่งออกมีความสามารถในการแข่งขันต่ำ เนื่องจากราคาในประเทศสูง

3) การค้าในประเทศ โรงสกัด มีกำลังผลิตส่วนเกิน 50% แข่งขันซื้อสูงจึงมีการตัดปาล์มดิบและปัญหาการลักลอบนำเข้า ยังมีอยู่ส่งผลกระทบต่อราคาในประเทศ

#### 7. มาตรการบริหารจัดการทั้งระบบตั้งแต่ปี 2546

มติคณะรัฐมนตรี วันที่ 8 และ 22 เม.ย.46 เห็นชอบให้หน่วยงานที่เกี่ยวข้องดำเนินการแก้ไขปัญหาปาล์มน้ำมันอย่างเป็นระบบ ตามที่กระทรวงพาณิชย์เสนอพร้อมให้แต่งตั้งคณะกรรมการแก้ไขปัญหาปาล์มน้ำมันอย่างเป็นระบบโดยมีรัฐมนตรีว่าการกระทรวงพาณิชย์เป็นประธาน เพื่อทำหน้าที่กำหนดมาตรการและบริหารจัดการแก้ไขปัญหาปาล์มน้ำมันทั้งระบบอย่างต่อเนื่อง

ทั้งนี้ คณะรัฐมนตรี ได้มีมติเมื่อวันที่ 10 มิ.ย.51 เห็นชอบให้แต่งตั้งคณะกรรมการนโยบายปาล์มแห่งชาติ (กนป.) ตามระเบียบสำนักนายกรัฐมนตรีว่าด้วยคณะกรรมการนโยบายปาล์มแห่งชาติ พ.ศ.2551 ประกาศเมื่อวันที่ 12 มิ.ย.51 โดยมีนายกรัฐมนตรีหรือรองนายกรัฐมนตรีที่ได้รับมอบหมาย เป็นประธาน มีอำนาจหน้าที่ในการกำหนดนโยบายและแผนการบริหารพัฒนาอย่างเป็นระบบครบวงจร ส่งผลให้คณะกรรมการแก้ไขปัญหาปาล์มน้ำมันอย่างเป็นระบบลดบทบาทลง แต่ยังคงดำเนินการอย่างต่อเนื่อง ดังนี้

##### 1) วางระบบการนำเข้าอย่างรัดกุม

(1) ภายใต้ WTO ภาษีโมโควตา 20% ปริมาณ 4,860 ตัน ให้ อคสเป็นผู้นำเข้า ภาษีนอกโควตา 143% ไม่จำกัดปริมาณ

(2) ภายใต้ AFTA ตั้งแต่ปี 2553 ภาษี 0% โดยให้มีการบริหารการนำเข้าน้ำมันปาล์มตามมาตรการเดิมที่ใช้มา (ให้ อคส. เป็นผู้นำเข้า) เพื่อไม่ให้ขัดต่อพันธกรณีและมีให้การเปิดตลาดส่งผลกระทบต่อเกษตรกรภายในประเทศ โดยมีคณะกรรมการ กนป. เป็นผู้พิจารณามาตรการที่จะรองรับผลกระทบจากการเปิดตลาดภายใต้ AFTA เช่น กำหนดผู้นำเข้า ปริมาณ ชนิด ช่วงเวลาการนำเข้าและมาตรการนำเข้าอื่น ๆ

(3) การนำเข้าเพื่อส่งออก (นอกโควตา WTO) กำหนดให้ผู้นำเข้าต้องรับซื้อผลผลิตในประเทศเพื่อส่งออกด้วย 1 ส่วน ก่อนนำเข้า 1 ส่วนและต้องส่งออกน้ำมันปาล์มไปต่างประเทศเป็นปริมาณไม่น้อยกว่า 2 เท่าของปริมาณนำเข้าฯ ภายใน 30 วัน โดยกำหนดด่านส่งออกน้ำมันปาล์มที่นำเข้าไว้เฉพาะ 4 ด่าน ตามมติ ครม. เมื่อ 22 เม.ย.46 (ด่านแม่สอด แม่สาย สังขละบุรี และ ท่าเรือกรุงเทพ)

(4) การนำน้ำมันปาล์มผ่านประเทศเพื่อส่งออก (การถ่ายลำ/ผ่านแดน) ต้องขออนุญาตขนย้ายและส่งออกภายใน เวลาที่กำหนด

## 2) บริหารจัดการระบบการค้าในประเทศ

(1) การค้าผลปาล์มและน้ำมันปาล์ม ให้ดำเนินไปตามกลไกปกติ โดยมีมาตรการ : การแจ้งปริมาณ ให้ผู้ผลิตแจ้ง ปริมาณฯ เป็นประจำทุกเดือน ผู้นำเข้าแจ้งแผนการนำเข้าล่วงหน้าทุกเดือนแจ้งการนำเข้า จำกัดภายใน 7 วันนับจากวัน นำเข้า/จำหน่าย การควบคุมขนย้าย ให้ผู้ขนย้ายน้ำมันปาล์มตั้งแต่ 25 กก.ขึ้นไปต้องขออนุญาตขนย้าย การปิดป้ายรับซื้อ ให้ผู้รับซื้อผลปาล์มปิดป้ายแสดงราคารับซื้อผลปาล์มโดยระบุชั้นคุณภาพและให้รับซื้อไม่ต่ำกว่าราคาแสดงที่ป้ายและขอ ความร่วมมือโรงงานสกัดและโรงกลั่นน้ำมันปาล์มให้รับซื้อผลปาล์มและน้ำมันปาล์มให้สอดคล้องกันทั้งระบบอย่างเหมาะสม การพัฒนาคุณภาพ ประชาสัมพันธ์ให้เกษตรกรพัฒนาคุณภาพผลปาล์ม

(2) การตรวจสอบและกำกับดูแลโดยจังหวัด : มีคณะทำงานแก้ไขปัญหาปาล์มน้ำมันอย่างเป็นระบบระดับจังหวัด คณะทำงานตรวจสอบคุณภาพผลปาล์มประจำจังหวัด เพื่อทำหน้าที่ดำเนินมาตรการตามนโยบายที่กำหนดและใกล้เคียง ปัญหาคุณภาพผลปาล์มที่เกิดขึ้นจากการซื้อขาย

(3) ตรวจสอบป้องกันการลักลอบนำเข้าและกำกับดูแลขนย้ายถ่ายลำ-ผ่านแดนน้ำมันปาล์ม โดยขอความร่วมมือ จังหวัดต้นทางและจังหวัดที่ติดชายแดนประเทศกำกับดูแลการขนย้ายน้ำมันปาล์มในประเทศอย่างเคร่งครัดเพื่อกำกับดูแลมิให้ มีการนำมามาหมุนเวียนจำหน่ายในประเทศ

(4) การบริหารจัดการของกลาง มติคณะกรรมการแก้ไขปัญหาปาล์มน้ำมันฯ (24 พค.47) เห็นชอบให้กรมศุลกากร ส่งมอบน้ำมันปาล์มของกลางให้แก่หน่วยงานราชการ/มูลนิธิที่นำไปใช้ผลิตพลังงานทดแทนและให้ รมว.พณ. (ประธาน) อนุมัติ เป็นคราว ๆ ไป ซึ่งได้อนุมัติแล้ว 25 ครั้ง รวมปริมาณ 505,278 กก. (พ.ค.47-มิ.ย.57)

3) จัดการผลผลิตส่วนเกิน ประธานแจ้งกระทรวงพลังงานทราบปริมาณน้ำมันปาล์มคงเหลือรายเดือนเพื่อสนับสนุน การนำน้ำมันปาล์มไปผลิตไบโอดีเซล

## 8. มาตรการแก้ไขปัญหาน้ำมันปาล์มและราคาผลปาล์ม

### 8.1 ปี 2555-2556

1) มติคณะกรรมการ กนป. เมื่อ 19 ธ.ค.55 , 28 ธ.ค.55 และ 4 ก.ย. 56 (รวม 3 ครั้ง) และ มติคณะกรรมการ คชก. เมื่อ 13 ธ.ค.55 , 14 , 23 ม.ค.56 , 21 พ.ค.56 , 9 ส.ค.56 และ 7 ก.พ.57 (รวม 6 ครั้ง) เห็นชอบให้ อคส. รับซื้อน้ำมันปาล์มดิบ จากโรงงานสกัดน้ำมันปาล์ม 2 รอบ ๆ ละ 50,000 ตัน รวมเป็น ๑๐๐,๐๐๐ ตัน ในราคา กก.ละ ๒๕ บาท และให้รับซื้อผลปาล์ม อัตราน้ำมัน 17% ในราคาไม่ต่ำกว่า กก. ละ 4 บาท และอัตราน้ำมัน 18.5% ในราคาไม่ต่ำกว่า กก. ละ 4.35 บาท ณ หน้าโรงสกัดฯ โดยอนุมัติเงินหมุนเวียน 2,500 ล้านบาท ให้ อคส. ใช้เป็นทุนหมุนเวียนรับซื้อน้ำมันปาล์มดิบและเงินจ่ายขาดวงเงิน 292.596 ล้านบาท เพื่อเป็นค่าใช้จ่ายตามที่เกิดขึ้นจริงของหน่วยงานที่เกี่ยวข้องในการบริหารจัดการรับซื้อและระบายน้ำมันปาล์มดิบ ปริมาณ 100,000 ตัน โดยให้มีคณะกรรมการพิจารณาการระบายน้ำมันปาล์มดิบที่ตามโครงการแก้ไขปัญหาน้ำมันปาล์ม และราคาผลปาล์มตกต่ำ ปี 2555-2556 ที่ อคส.รับซื้อ ระยะเวลารับซื้อ ธันวาคม 2555 – ธันวาคม 2556 ระยะเวลาจำหน่าย มกราคม – มีนาคม 2557 ระยะเวลาโครงการ ธันวาคม 2555-เมษายน 2557

### 2) ผลการดำเนินการโครงการ

#### (1) รอบที่ 1 (21 ธ.ค.55 – เม.ย.56)

- การรับซื้อ โรงงานสกัดฯ ทำสัญญาซื้อขายกับ อคส. 42 ราย ปริมาณ 44,899 ตัน รับซื้อผลปาล์ม (17%) ในราคา กก.ละ 4 บาท จากเกษตรกร 49,928 ราย ปริมาณผลปาล์มประมาณ 262,470 ตัน ส่งมอบน้ำมันปาล์มดิบได้รวม 44,746.19 ตัน

- การจำหน่ายน้ำมันปาล์มดิบ จำนวน 44,746.19 ตัน ได้จำหน่ายหมดแล้วโดยผ่านคณะกรรมการระบาย น้ำมันปาล์มดิบฯ ให้กับ (1) การไฟฟ้าฝ่ายผลิตแห่งประเทศไทย (กฟผ.) 10,000 ตัน (2) ผู้ส่งออกเพื่อส่งออกไปต่างประเทศ 34,746.19 ตัน

## (2) รอบที่ 2 ( พ.ค.56 – ธ.ค.56)

- การรับซื้อ โรงงานสกัดฯ ทำสัญญากับ อคส. 29 ราย มี 7 รายที่รับซื้อผลปาล์มจากเกษตรกรแปรรูปเป็นน้ำมันปาล์มดิบส่งมอบ อคส. รวมจำนวน 1,650.90 ตัน ทั้งนี้ การรับซื้อผลปาล์มในรอบ 2 มีปริมาณน้อย เนื่องจากในช่วงระยะเวลาที่รับซื้อราคาผลปาล์มตลาดทั่วไปอยู่ในระดับใกล้เคียงกับราคาซื้อขายตามโครงการฯ ประกอบกับการขึ้นทะเบียนเกษตรกรมีน้อยกว่าปริมาณที่เพาะปลูกจริง

- การจำหน่ายน้ำมันปาล์มดิบรอบที่ 2 จำนวน 1,650.90 ตัน (อคส.ได้ดำเนินการจ้างผลิตน้ำมันพืชบริโภคจำหน่ายหมดแล้ว เมื่อปลายเดือนเม.ย.57)

## 8.2 ปี 2557

ช่วงปลายปี 2556-ต้นปี 2557 เกิดปัญหาการขาดแคลนน้ำมันพืชปาล์ม เนื่องจากปริมาณผลปาล์มและน้ำมันปาล์มลดลงอย่างต่อเนื่อง และปริมาณสต็อกคงเหลืออยู่ในระดับต่ำ ทำให้ราคาผลปาล์มและน้ำมันปาล์มดิบเพิ่มขึ้นอย่างต่อเนื่อง ซึ่งส่งผลกระทบต่อราคาจำหน่ายน้ำมันพืชบรรจุขวดลิตรที่กำหนดไว้ไม่เกิน ขวดลิตรละ 42 บาท (ต้นทุนน้ำมันปาล์มดิบอยู่ที่ประมาณ กก.ละ 29 บาท) คณะกรรมการ กนป. มีมติเมื่อ 28 ก.พ.57 ให้ อคส.นำเข้าน้ำมันปาล์มเพื่อแก้ไขปัญหาการขาดแคลนจำนวน 20,000 ตัน แต่ไม่ได้มีการนำเข้า เนื่องจากปริมาณผลผลิตกำลังจะออกมากส่งผลให้ระดับสต็อกน้ำมันปาล์มในประเทศมีมากขึ้น

## 9. สถานการณ์

9.1 ในเดือน มิ.ย.57 ราคาผลปาล์ม (17%) แล้วยังมีสูงขึ้นจากเดือนก่อน เนื่องจากปริมาณผลปาล์มออกสู่ตลาดลดลง ขณะที่ภาวะการค้าคล่องตัวขึ้น ราคาน้ำมันปาล์มดิบอ่อนตัวลงเป็นผลจากสต็อกน้ำมันปาล์มในประเทศมีระดับสูงขึ้น สอดคล้องกับความต้องการใช้ทั้งการบริโภคและพลังงาน ประกอบกับราคาน้ำมันปาล์มตลาดโลกอ่อนตัวลงด้วย ดังนี้

|          | บาท : กก.                        | มิ.ย.56 | พ.ค.57 | มิ.ย.57 | %Δ+/- |
|----------|----------------------------------|---------|--------|---------|-------|
| ไทย      | ผลปาล์ม (%น้ำมัน17)              | 4.09    | 4.20   | 4.51    | 7.38  |
|          | น้ำมันปาล์มดิบ                   | 25.12   | 27.84  | 27.68   | -4.17 |
|          | น้ำมันปาล์มบริสุทธิ์             | 27.75   | 32.85  | 31.57   | -3.90 |
|          | น้ำมันพืชปาล์ม ปลีก 1 ลิตร (ขวด) | 39.50   | 41.63  | 40.36   | -3.05 |
| มาเลเซีย | น้ำมันปาล์มดิบ                   | 22.68   | 25.96  | 24.86   | -4.24 |
|          | น้ำมันปาล์มบริสุทธิ์             | 23.94   | 26.91  | 25.89   | -3.79 |

9.2 แนวโน้ม คาดว่าปริมาณผลปาล์มจะออกสู่ตลาดลดลงจากช่วงที่ผ่านมา แต่ยังคงมากกว่าความต้องการใช้ในประเทศ และสต็อกน้ำมันปาล์มในประเทศยังมีมาก จึงคาดว่าราคาผลปาล์มและน้ำมันปาล์มจะอยู่ในเกณฑ์ดี

กองส่งเสริมการค้าสินค้าเกษตร 1  
กรมการค้าภายใน  
กรกฎาคม 2557

Agr ๑๕: 14/๑๑/๒๕๕๗ / ปทุมธานี ๑๖ / ปทุมธานี ๑๖/๒๕๕๗

ราคาปาล์มน้ำมันและน้ำมันปาล์ม

AG36 D ราคา : ปาล์ม (ส.ร.รายเดือนปาล์ม 45-54-ส่งออก)

หน่วย : บาท/กก.

Table with 13 columns: ปี/เดือน, ม.ค., ก.พ., มี.ค., เม.ย., พ.ค., มิ.ย., ก.ค., ส.ค., ก.ย., ต.ค., พ.ย., ธ.ค.,เฉลี่ย. Contains 6 sections of palm oil price data for years 2552-2557.

ปริมาณส่งออกและนำเข้าน้ำมันปาล์ม

หน่วย : ตัน

Table with 13 columns: ม.ค., ก.พ., มี.ค., เม.ย., พ.ค., มิ.ย., ก.ค., ส.ค., ก.ย., ต.ค., พ.ย., ธ.ค.,รวม. Contains 5 sections of palm oil export and import volume data for years 1511 and 1512.

## มะพร้าวผลแก่

## 1. ผลผลิต : ล้านตัน

|                       | ปี 2552 | ปี 2553 | ปี 2554 | ปี 2555 | ปี 2556 | ปี 2557 | % $\Delta$ |
|-----------------------|---------|---------|---------|---------|---------|---------|------------|
|                       | (ม.ย.)  |         |         |         |         |         |            |
| 1.1 โลก พืชน้ำมันรวม  | 396.70  | 447.57  | 461.00  | 446.28  | 474.35  | 503.01  | +6.04      |
| เมล็ดถั่วเหลือง       | 211.60  | 260.40  | 263.92  | 239.57  | 268.10  | 284.05  | +6.72      |
| เนื้อมะพร้าวแห้ง      | 5.88    | 5.71    | 5.89    | 5.56    | 5.80    | 5.58    | -3.79      |
| : ฟิลิปปินส์          | 2.52    | 2.52    | 2.80    | 2.43    | 2.65    | 2.40    | -9.43      |
| : อินโดนีเซีย         | 1.60    | 1.60    | 1.46    | 1.48    | 1.56    | 1.58    | +1.28      |
| 1.2 ไทย มะพร้าวผลแก่  | 1.381   | 1.298   | 1.055   | 1.057   | 1.010   | 1.009   | -0.099     |
| เป็น เนื้อมะพร้าวแห้ง | 0.275   | 0.269   | 0.218   | 0.219   | 0.209   | 0.2087  | -0.14      |

## 2. ต้นทุน/ผลผลิตเฉลี่ยของไทย

|                            | ปี 2552 | ปี 2553 | ปี 2554 | ปี 2555 | ปี 2556 | ปี 2557 |
|----------------------------|---------|---------|---------|---------|---------|---------|
| 2.1 ต้นทุนเฉลี่ยทั้งประเทศ |         |         |         |         |         |         |
| : (บาท/กก.)                | 2.77    | 2.77    | 4.89    | 4.37    | 4.13    | 4.2     |
| : (บาท/ผล)                 | 3.46    | 3.46    | 6.11    | 5.46    | 5.16    | 5.25    |
| 2.2 ผลผลิตเฉลี่ยทั้งประเทศ |         |         |         |         |         |         |
| : (กก./ไร่)                | 929     | 864     | 782     | 793     | 775     | 783     |
| : (ผล/ไร่)                 | 743     | 691     | 626     | 634     | 620     | 626     |

## 3. สัดส่วนการใช้มะพร้าวผลในประเทศ

ใช้เพื่อการบริโภค โดยตรงในครัวเรือน 60 % เข้าโรงงานกะทิและอื่นๆ 40%

## แหล่งผลิตสำคัญ ปี 2555

|                   | พื้นที่ให้ผล (ไร่) | ผลผลิต (ตัน) | เฉลี่ย (กก./ไร่) | % ผลผลิต |
|-------------------|--------------------|--------------|------------------|----------|
| จ.ประจวบคีรีขันธ์ | 421,687            | 303,155      | 719              | 29       |
| จ.ชุมพร           | 209,012            | 200,985      | 962              | 19       |
| จ.สุราษฎร์ธานี    | 201,214            | 124,998      | 621              | 11       |
| จ.ชลบุรี          | 64,301             | 100,054      | 1,556            | 10       |
| จ.นครศรีธรรมราช   | 98,894             | 85,559       | 865              | 8        |
| จ.ปัตตานี         | 80,480             | 51,210       | 636              | 4        |
| จ.อื่นๆ           | 256,896            | 190,697      | 742              | 19       |
| ทั่วประเทศ        | 1,332,484          | 1,056,658    | 793              | 100      |

## 4. การนำเข้า - ส่งออก : ตัน

|            |                        | ปี 2553 | ปี 2554 | ปี 2555 | ปี 2556 | ปี 2557<br>(ม.ค.-พ.ค.) |
|------------|------------------------|---------|---------|---------|---------|------------------------|
| 4.1 นำเข้า | มะพร้าวผล (แก่)+ อื่นๆ | 3,027   | 111,611 | 27,556  | 38,902  | 58,311                 |
|            | มะพร้าวฝอย             | 764     | 4,965   | 2,446   | 2,253   | 1,354                  |
|            | เนื้อมะพร้าวแห้ง       | 0.009   | 0.073   | 5       | 1       | 1                      |
|            | น้ำมัน(ทั้งหมด)        | 27,667  | 13,963  | 7,171   | 2,561   | 4,518                  |
| 4.2 ส่งออก | มะพร้าวผล (อ่อน)+แก่   | 33,250  | 31,667  | 46,801  | 51,491  | 21,670                 |
|            | มะพร้าวฝอย             | 1,515   | 3,941   | 3,063   | 1,839   | 1,355                  |
|            | เนื้อมะพร้าวแห้ง       | 5       | 67      | 11      | 47      | 105                    |
|            | น้ำมัน(ทั้งหมด)        | 798     | 1,209   | 639     | 995     | 567                    |

+

ประเทศคู่ค้า ส่งออกฝอยบราซิล (17%) ตุรกี(20%) ส่งออกน้ำมัน พม่า(26%) ญี่ปุ่น(12%) ลาว(8%) นำเข้าน้ำมันมะพร้าวอินโดนีเซีย(97%) นำเข้ามะพร้าวผลแก่: อินโดนีเซีย(99%) นำเข้าเนื้อมะพร้าวฝอยเวียดนาม(48%) ปริมาณนำเข้าน้ำกะทิ ม.ค.-พ.ค.57 นำเข้า 12,308 ตัน นำเข้าจากเวียดนาม (85%) อินโดนีเซีย(14%) ปริมาณส่งออกน้ำกะทิ ม.ค.-พ.ค. 57 ส่งออกน้ำกะทิ 68,359 ตัน ส่งออกอเมริกา(32%) ออสเตรเลีย (8%) อังกฤษ (9%) เนเธอร์แลนด์ (8%)

## 5. ราคา

|                 |                               | ปี 2553 | ปี 2554 | ปี 2555 | ปี 2556 | ปี 2557<br>(ม.ค.-มิ.ย.) |       |
|-----------------|-------------------------------|---------|---------|---------|---------|-------------------------|-------|
| 5.1 ณ แหล่งผลิต |                               |         |         |         |         |                         |       |
|                 | มะพร้าวผลใหญ่ทั้งเปลือก(สศก.) | บาท/ผล  | 6.49    | 13.28   | 6.25    | 8.49                    | 14.47 |
|                 | จ. ประจวบคีรีขันธ์            | ”       | 11.49   | 17.33   | 7.71    | 12.92                   | 17.88 |
|                 | จ. สุราษฎร์ธานี               | ”       | 7.69    | 15.59   | 6.21    | 10.73                   | 16.60 |
|                 | เนื้อมะพร้าวแห้ง 90% (สศก.)   | บาท/กก  | 13.23   | 17.96   | 13.63   | 11.13                   | 12.73 |
|                 | จ. ประจวบคีรีขันธ์            | ”       | 14.63   | 25.93   | 13.70   | 10.45                   | 13.18 |
|                 | จ. สุราษฎร์ธานี               | ”       | 12.49   | 16.30   | 12.67   | 9.69                    | 9.88  |

## 5.2 ตลาด กทม. ขายส่ง

|  |                               |        |       |       |       |       |       |
|--|-------------------------------|--------|-------|-------|-------|-------|-------|
|  | มะพร้าวผลใหญ่เปลือก           | บาท/ผล | 14.81 | 23.84 | 13.56 | 17.42 | 26.21 |
|  | เนื้อมะพร้าวขาว               | บาท/กก | 22.09 | 38.99 | 22.45 | 25.71 | 40.78 |
|  | เนื้อมะพร้าวแห้ง 90%          | บาท/กก | 14.60 | 27.07 | 11.32 | 11.20 | 11.50 |
|  | น้ำมันมะพร้าวดิบ              | ”      | 29.92 | 58.71 | 38.83 | 26.70 | -     |
|  | น้ำมันมะพร้าวบริสุทธิ์ (ปี๊บ) | ”      | 44.54 | 66.74 | 52.06 | 44.00 | -     |

## 6. สถานการณ์ ปี 2557

6.1 โลก ปี 2557 คาดว่าจะมีผลผลิตมะพร้าวเนื้อแห้งอยู่ที่ 5.58 ล้านตัน ลดลง ร้อยละ 3.79 โดยอินโดนีเซียผลผลิตเพิ่มขึ้น 1.28 % ฟิลิปปินส์ผลผลิตลดลงจากปี 2555 9.43 %

6.2 ไทย ปี 2557 ผลผลิตมะพร้าวอยู่ที่ 1.009 ล้านตัน ลดลงจากปี 2556 ร้อยละ 0.09 มกราคม 57 – พฤษภาคม 57 และ พฤศจิกายน 57 – ธันวาคม 57 เป็นช่วงเวลานำเข้ามะพร้าวภายใต้กรอบ AFTA และ มกราคม-เมษายน 2557 มีการนำเข้ามาแล้วจำนวน 47,453 ตัน ความต้องการใช้มะพร้าวในการแปรรูปมีอยู่อย่างต่อเนื่อง ราคามะพร้าวในปีนี้มีแนวโน้มสูงและจะอ่อนตัวลงในช่วงมะพร้าวออกสู่ตลาดมาก

|                                        | ม.ย.56 | พ.ค.57  | ม.ย.57  | %Δ     |
|----------------------------------------|--------|---------|---------|--------|
| มะพร้าวผลใหญ่เกษตรกรขายได้ (บาท/ผล)    | 7.72   | 14.32   | 10.96   | -25.35 |
| จ. ประจวบคีรีขันธ์                     | 9.88   | 15.88   | 11.83   | -25.50 |
| จ. สุราษฎร์ธานี                        | 8.00   | 13.63   | 9.00    | -33.97 |
| เนื้อแห้ง 90% เกษตรกรขายได้ (บาท/กก.)  | 10.13  | 12.78   | 11.40   | -10.80 |
| จ. ประจวบคีรีขันธ์                     | 9.31   | 12.38   | 11.83   | -4.44  |
| จ. สุราษฎร์ธานี                        | 9.50   | 10.00   | 9.00    | 10.00  |
| มะพร้าวผลปอกเปลือก กทม. (บาท/ผล)       | 13.75  | 25.94   | 22.81   | -12.07 |
| เนื้อมะพร้าวขาวโรงงานรับซื้อ (บาท/กก.) | 21.25  | 40.66   | 37.36   | -8.12  |
| น้ำมันมะพร้าวดิบ กทม. (บาท/กก.)        | 24.00  | ขาดตลาด | ขาดตลาด | 0.00   |

## 7. การแก้ไขปัญหาหาคามะพร้าว

### 7.1 การแก้ไขปัญหาหาคามะพร้าวปี 2555

7.1.1 กรมการค้าภายในจัดประชุมหารือร่วมกับสำนักงานเศรษฐกิจการเกษตร โรงงานผลิตน้ำกะทิ เมื่อวันที่ 27 กรกฎาคม 2555 สรุปแนวทางแก้ไขปัญหา ดังนี้

(1) ยกระดับราคามะพร้าวผล โดยโรงงานผลิตน้ำกะทิพร้อมให้ความร่วมมือในการผลักดันราคามะพร้าวให้สูงขึ้น โดยประกาศราคารับซื้อเนื้อมะพร้าวขาวสูงจึ้นนำตลาดจากปัจจุบันรับซื้อที่ราคา กก. ละ 14 บาท/กก. ปรับเพิ่มสูงจึ้นอีก 2 บาท/กก. เป็น 16 บาท/กก. ในสัปดาห์แรก (6 ส.ค.55) และปรับเพิ่มทุกสัปดาห์ ๆ ละ 1 บาท/กก. จนถึงวันที่ 3 กันยายน 2555 เป็น 20 บาท/กก. ซึ่งทำให้ราคามะพร้าวผลปัจจุบันมีแนวโน้มปรับตัวสูงจึ้น

(2) ให้จังหวัดแหล่งผลิตกำกับดูแลส่วนเหลือของการตลาดของล้ง ให้กำหนดราคารับซื้อเนื้อมะพร้าวขาวและมะพร้าวผลจากเกษตรกร ให้สอดคล้องกับราคามะพร้าวขาวที่โรงงานกะทิรับซื้อ โดยให้ล้งหักค่าใช้จ่ายในการรับซื้อ/แปรรูปเนื้อมะพร้าวขาวในอัตรา กก.ละ 4 บาท ซึ่งเป็นค่าใช้จ่ายที่เหมาะสม เนื่องจากล้งจะมีรายได้จากการขายผลพลอยได้อื่นในการแปรรูปเพิ่มขึ้น ได้แก่ กะลา 300 กรัม ผิวมะพร้าวสีน้ำตาลในรูปสด 120 กรัม โดยกระทรวงพาณิชย์ได้ออกประกาศคณะกรรมการ กกร. กำหนดราคารับซื้อเนื้อมะพร้าวขาวและมะพร้าวผลเป็นราคาแนะนำ เมื่อ 7 ส.ค.55

(3) ให้ผู้รวบรวมท้องถิ่น (ล้ง) ปรับลดเพิ่มส่วนเหลือของการตลาดในการรับซื้อเนื้อมะพร้าวขาวจากเกษตรกรจาก กก.ละ 6-7 บาท ให้เหลือไม่เกิน กก.ละ 4 บาท ซึ่งเป็นอัตราปกติทางการค้า เพื่อให้ราคามะพร้าวผลที่เกษตรกรได้รับอยู่ในระดับที่ใกล้เคียงและเป็นสัดส่วนตามราคามะพร้าวขาว

\*\*กรณี โรงงานกะทิรับซื้อเนื้อมะพร้าวขาวกก.ละ 14 บาท ล้งจะรับซื้อจากเกษตรกร กก.ละ 6-7 บาท คิดเป็นราคามะพร้าวผลละ 2.67-3 บาท (มะพร้าว 3 ผล แปรรูปได้เนื้อมะพร้าวขาว 1 กก.) หากหักส่วนเหลือของการตลาดกก.ละ 4 บาท เกษตรกรจะขายมะพร้าวได้ผลละ 3.33 บาท

7.1.2 สำนักงานเศรษฐกิจการเกษตร(1) ดำเนินการประชุมคณะกรรมการพืชน้ำมันและน้ำมันพืช ในวันที่ 6 สิงหาคม 2555 พิจารณาแนวทางช่วยเหลือเกษตรกรผู้ปลูกมะพร้าวเพื่อเสนอ คชก.

(2) คณะกรรมการ คชก. ได้มีการประชุมเมื่อ 27 สิงหาคม 2555 อนุมัติเงินจากกองทุนรวมฯ จำนวน 66.87 ล้านบาท ตามข้อเสนอของคณะกรรมการพืชน้ำมันและน้ำมันพืชให้กระทรวงเกษตรและสหกรณ์ ไปดำเนินการแก้ไขปัญหาหาคามะพร้าวตกต่ำตามโครงการรักษาเสถียรภาพราคามะพร้าวปี 2555 ดังนี้

(2.1) ประสานโรงงานน้ำมันมะพร้าว/ผู้รวบรวม เพื่อรับซื้อเนื้อมะพร้าวแห้งจากเกษตรกร กลุ่มหรือสถาบันเกษตรกร ในแหล่งผลิต 10 จังหวัด ปริมาณเป้าหมาย 9,000 ตัน ในราคารับซื้อเนื้อมะพร้าวแห้ง ความชื้น 5 % ณ จุดรับซื้อ กก.ละ 21 บาท และให้ผู้ประกอบการที่เข้าร่วมโครงการรับซื้อเนื้อมะพร้าวแห้ง



ความชื้น 5 % ณ หน้าโรงงาน กก.ละ 15 บาท

(2.2) ภาครัฐจ่ายชดเชยส่วนต่างระหว่างราคาเป้าหมายรับซื้อกับราคาหน้าโรงงานให้เกษตรกรกลุ่ม/สถาบันเกษตรกรไม่เกิน กก.ละ 6 บาท กรณีราคาหน้าโรงงานปรับสูงขึ้นให้ปรับอัตราชดเชยส่วนต่างตามที่เกิดขึ้นจริง

(2.3) ระยะเวลาซื้อขายกันยายน - พฤศจิกายน 2555

ผลการดำเนินการ มีจังหวัดแหล่งผลิตมะพร้าว 8 จังหวัด เข้าร่วมโครงการ ได้แก่ ประจวบคีรีขันธ์ ชุมพร สุราษฎร์ธานี นครศรีธรรมราช ปัตตานี สมุทรสงคราม ราชบุรี และชลบุรี รับซื้อเนื้อมะพร้าวแห้งไปแล้ว 6,797.838 ตัน คิดเป็นร้อยละ 75.53 ของเป้าหมาย เกษตรกรพึงพอใจ สนใจเข้าร่วมโครงการสำนักงานเศรษฐกิจการเกษตร กระทรวงเกษตรและสหกรณ์ มีหนังสือถึงประธาน คชก.ขอขยายเวลาโครงการ ซึ่งคชก. มีมติให้ขยายเวลาซื้อขายเนื้อมะพร้าวแห้งออกไปจนถึง 15 มกราคม 2556 หลังจากหมดระยะเวลารับซื้อ สรุปปริมาณซื้อขายตั้งแต่เริ่มโครงการจนถึงสิ้นสุดระยะเวลารับซื้อ 15 มกราคม 2556 รวมปริมาณซื้อขายเนื้อมะพร้าวแห้งอยู่ที่ 8,605.38 ตัน คิดเป็นร้อยละ 95.62 ของปริมาณเป้าหมาย

## 7.2 มาตรการแก้ไขปัญหาในอดีต

### 7.2.1 ปี 2543

มติคณะกรรมการ คชก. เมื่อ 10 พ.ค.43, 15 มิ.ย.43, 5 ก.ย.43 และ 1 พ.ย.43 อนุมัติ

๑ เงินทุนหมุนเวียนปลอดดอกเบี้ย จำนวน 170 ล้านบาท ให้ อคส. แทรกแซงรับซื้อเนื้อมะพร้าวแห้ง 90% จากเกษตรกร สถาบันเกษตรกร เพื่อจำหน่ายต่อไป

๑ กำหนดราคาเป้าหมายนำเนื้อมะพร้าวแห้ง 90% (ทับสะเก) กก.ละ 10.74 บาท ส่วนแหล่งผลิตอื่นให้กำหนดโดยเทียบเคียงจากฐานราคาเป้าหมายนำเนื้อมะพร้าวแห้ง 90% (ทับสะเก) ด้วยวิธีคำนวณราคาในแต่ละจังหวัดเพิ่ม-ลด ได้ตามสัดส่วนราคาตลาดและคุณภาพสินค้า

๑ ปรับลดราคาแทรกแซงรับซื้อเนื้อมะพร้าวแห้ง 90% (ทับสะเก) เหลือ กก.ละ 7.64 บาท สำหรับแหล่งผลิตอื่นให้ปรับเพิ่ม-ลดตามสัดส่วนราคาตลาดและคุณภาพสินค้า

๑ ระยะเวลาซื้อขาย มิ.ย.-พ.ย.43

๑ ระยะเวลาโครงการ มิ.ย.43-ก.พ.44

● ประกาศ อคส. เมื่อ 30 มิ.ย.43 (มติคชก. 15 มิ.ย.43) \*\* ประกาศอคส. เมื่อ 10 พ.ย.43 (มติคชก. 1 พ.ย.43)

### ผลการดำเนินงาน

| การรับซื้อ-ขาย | ปริมาณ (ตัน) | ราคาซื้อ (บาท/กก.) | มูลค่า (ล้านบาท) |
|----------------|--------------|--------------------|------------------|
| จ.ประจวบฯ      | 5,396        | 10.74* , 7.64**    | 56.21            |
| จ.ชุมพร        | 5,719        | 10.00 , 7.11       | 55.57            |
| จ.นครศรีฯ      | 4,135        | 9.37 , 6.67        | 38.50            |
| จ.สุราษฎร์ธานี | 5,295        | 9.37 , 6.67        | 48.87            |
| รวม            | 20,545       | 9.89 , 7.02        | 199.15           |

การจำหน่าย อคส.ประมูลจำหน่ายภายในประเทศทั้งหมด

| สรุปการซื้อ-ขาย | ปริมาณ (ตัน) | ราคาเฉลี่ย(บาท/กก.) | มูลค่า (ล้านบาท) |
|-----------------|--------------|---------------------|------------------|
|-----------------|--------------|---------------------|------------------|

|                              |        |      |        |
|------------------------------|--------|------|--------|
| การรับซื้อ ( มี.ย. – พ.ย.43) | 20,545 | 9.69 | 199.15 |
| การจำหน่าย (ก.ย.43 – ก.พ.44) | 20,545 | 4.37 | 89.76  |
| ขาดทุนราคา                   | -      | 5.32 | 109.39 |
| ค่าใช้จ่ายทั้งสิ้น           | -      | 0.35 | 7.24   |
| ต้นทุนทั้งโครงการ            | -      | 5.67 | 116.63 |

### 7.2.2 ปี 2544

มติคณะกรรมการ คชก. เมื่อ 22 มี.ค.44 1) อนุมัติเงินทุนจำนวน 125 ล้านบาท ให้ อคส. ดำเนินการแทรกแซงตลาดรับซื้อเนื้อมะพร้าวแห้ง 90% จากเกษตรกรรายย่อยแล้วส่งออก หรือจำหน่ายให้กับผู้ซื้อเพื่อนำไปส่งออก หรือสกัดน้ำมันมะพร้าวแล้วส่งออกทันที ปริมาณแทรกแซง 20,000 ตัน 2) กำหนดราคาเป้าหมายนำเนื้อมะพร้าวแห้ง 90% (ทับสะเก) กก.ละ 8.00 บาท และราคารับซื้อเนื้อมะพร้าวแห้ง 90% (ทับสะเก) กก.ละ 6.00 บาท สำหรับแหล่งผลิตอื่นให้กำหนดโดยเทียบเคียงจากฐานราคาเป้าหมายนำเนื้อมะพร้าวแห้ง 90%(ทับสะเก) ด้วยวิธีคำนวณราคาในแต่ละจังหวัด เพิ่ม-ลด ได้ตามสัดส่วนราคาตลาดและคุณภาพสินค้า 3) ระยะเวลารับซื้อ มี.ค.-ส.ค.44 4) ระยะเวลาโครงการ มี.ค.-ต.ค.44

ผลการดำเนินงาน เนื่องจากราคาเนื้อมะพร้าวแห้ง 90% มีแนวโน้มสูงขึ้นใกล้เคียงกับราคารับซื้อที่ คชก.กำหนด (กก.ละ 6.00 บาท) จึงได้ชะลอการรับซื้อไว้จนถึงสิ้นสุดระยะเวลาโครงการเดือน ต.ค.44 เนื่องจากราคาอยู่ในเกณฑ์ดี

7.2.3 การแก้ไขปัญหาให้มีมะพร้าวเพียงพอต่อความต้องการใช้ในปี 2553 กรมการค้าภายในได้จัดประชุมผู้เกี่ยวข้อง (30 พฤศจิกายน 53) มติที่ประชุม กำหนดแนวทางแก้ไขปัญหา ดังนี้ 1) ระยะสั้น กรมการค้าต่างประเทศเร่งรัดดำเนินการนำประกาศกระทรวงพาณิชย์ เรื่อง การนำเมล็ดถั่วเหลือง มะพร้าว เนื้อมะพร้าวแห้ง และน้ำมันมะพร้าว เข้ามาในราชอาณาจักรตามความตกลงเขตการค้าเสรีอาเซียน และประกาศกรมการค้าต่างประเทศ เรื่องหลักเกณฑ์วิธีการ และเงื่อนไขในการขอและการออกหนังสือรับรองแสดงการได้รับสิทธิในการยกเว้นภาษีทั้งหมดหรือบางส่วน ลงในราชกิจจานุเบกษา เพื่อให้สามารถนำเข้ามะพร้าวภายใต้กรอบ AFTA ได้ทันในช่วงปลายเดือนธันวาคม 53 ซึ่งอัตราอากรภายใต้กรอบ AFTA มะพร้าวผล มะพร้าวฝอย น้ำมันมะพร้าว ไม่จำกัดปริมาณนำเข้า ภาษี 0% เนื้อมะพร้าวแห้งไม่จำกัดปริมาณนำเข้าภาษี 5 % 2) ระยะยาว (1) เสนอคณะกรรมการพืชน้ำมันและน้ำมันพืชพิจารณากำหนดแผนการส่งเสริมการปลูกมะพร้าวให้เป็นรูปธรรม เพื่อรองรับนโยบายส่งเสริมครัวไทยสู่ครัวโลก (2) กรมวิชาการเกษตรประสานเวียดนาม พม่า ขอให้ส่งรายการศัตรูพืชและการบริหารจัดการการกำจัดศัตรูพืช เพื่อให้กรมวิชาการวิเคราะห์ความเสี่ยง ซึ่งจะทำให้ไทยมีแหล่งนำเข้าเพิ่มขึ้น ขณะนี้มีประเทศที่ผ่านการวิเคราะห์ความเสี่ยงจากกรมวิชาการเกษตรเพียงประเทศเดียวคืออินโดนีเซีย (3) กรมส่งเสริมการเกษตรส่งเสริมการขยายการผลิตมะพร้าว โดยสนับสนุนมะพร้าวพันธุ์ดีที่ให้ผลผลิตสูง คุณภาพดีเพื่อทดแทนมะพร้าวพันธุ์ดั้งเดิม

#### ผลการดำเนินการแก้ไขปัญหามะพร้าว

1) การนำเข้ามะพร้าว กรมการค้าต่างประเทศได้ดำเนินการนำประกาศกระทรวงพาณิชย์ และประกาศของกรมการค้าต่างประเทศเรื่องการนำเข้ามะพร้าวภายใต้กรอบ AFTA ปี 2554 ลงประกาศในราชกิจจานุเบกษาแล้ว เมื่อวันที่ 23 ธันวาคม 2553

2) การวิเคราะห์ความเสี่ยงศัตรูพืชและการบริหารจัดการการกำจัดศัตรูพืช กรมวิชาการเกษตรได้

วิเคราะห์ความเลียงศัตรูพืชของมะพร้าวผลของ ประเทศมาเลเซีย เวียดนาม อินโดนีเซีย และเสนอผ่านอนุกรรมการด้านการนำเข้าสิ่งต้องห้ามเพื่อการค้าและเพื่อกิจการอื่นแล้ว และนำเสนอผ่านคณะกรรมการกักพืชแล้ว ขณะนี้กรมวิชาการเกษตรได้ประกาศกำหนดเงื่อนไขการนำเข้ามะพร้าวจากสาธารณรัฐสังคมนิยมเวียดนาม มาเลเซีย และ สาธารณรัฐอินโดนีเซีย พ.ศ. 2554 ลงวันที่ 27 เมษายน 2554 และได้ลงประกาศในราชกิจจานุเบกษาแล้ว ดังนั้นธุรกิจโรงงานแปรรูปมะพร้าว ประสงค์จะนำเข้าผลมะพร้าวแปรรูปเปลือก เนื้อมะพร้าวสด เนื้อมะพร้าวแห้ง จะต้องดำเนินการให้เป็นไปตามเงื่อนไขในการนำเข้าตามประกาศของกรมวิชาการเกษตรด้วย ส่วนการส่งเสริมการขยายการผลิตมะพร้าว กรมส่งเสริมการเกษตรจะได้ยกร่าง โครงการเพิ่มประสิทธิภาพการผลิตมะพร้าวเพื่อเสนอกระทรวงเกษตรและสหกรณ์พิจารณาต่อไป

3) การแก้ไขผลผลิตมะพร้าวไม่เพียงพอกับความต้องการใช้ ในประเทศ กระทรวงเกษตรและสหกรณ์ได้แต่งตั้งคณะกรรมการจัดทำยุทธศาสตร์มะพร้าว ประกอบด้วย หัวหน้ากลุ่มภารกิจด้านส่งเสริมและพัฒนาเกษตรกรและระบบสหกรณ์ เป็นประธาน อธิบดีกรมส่งเสริมการเกษตร เป็นรองประธาน กรรมการประกอบด้วย หัวหน้าส่วนราชการ หรือ ผู้แทนจาก สำนักงานประมง กรมพัฒนาที่ดิน กรมวิชาการเกษตร กรมส่งเสริมสหกรณ์ สำนักงานเศรษฐกิจการเกษตร กรมการค้าต่างประเทศ กรมการค้าภายใน สำนักงานเศรษฐกิจอุตสาหกรรม ธนาคารเพื่อการเกษตรและสหกรณ์การเกษตร นายกสมาคมชาวสวนมะพร้าวแห่งประเทศไทย ประธานกรรมการสหกรณ์ชาวสวนมะพร้าวประจวบคีรีขันธ์ จำกัด และ ภาคเอกชนที่เกี่ยวข้อง โดยมี ผู้อำนวยการสำนักส่งเสริมและจัดการสินค้าเกษตร กรมส่งเสริมการเกษตร เป็นกรรมการและเลขานุการ ผู้แทนสำนักงานเศรษฐกิจการเกษตร เป็นกรรมการและผู้ช่วยเลขานุการ ผู้เชี่ยวชาญด้านส่งเสริมและจัดการการผลิตไม้ผล ไม้ยืนต้น และยางพารา กรมส่งเสริมการเกษตร เป็นกรรมการและผู้ช่วยเลขานุการ เพื่อยกร่างยุทธศาสตร์มะพร้าวปี 2555 – 2559 ขณะนี้ได้ยกร่างยุทธศาสตร์มะพร้าวเสร็จสิ้นแล้ว และได้มีการส่งร่างยุทธศาสตร์ให้ฝ่ายเลขานุการ คณะกรรมการพืชน้ำมันและน้ำมันพืช เพื่อเสนอคณะกรรมการชุดดังกล่าวพิจารณาต่อไป

## 8. มาตรการรองรับการเปิดตลาด สินค้ามะพร้าว

### 8.1 การเปิดตลาดภายใต้ AFTA และ WTO

คณะกรรมการพืชน้ำมันและน้ำมันพืชได้กำหนดมาตรการบริหารการนำเข้า ดังนี้

#### การนำเข้าภายใต้กรอบ AFTA

- ผู้นำเข้าต้องขอหนังสือรับรองแสดงการได้รับสิทธิในการยกเว้นภาษีทั้งหมดหรือบางส่วนตามกรอบ AFTA การขอและการออกหนังสือรับรองเป็นไปตามหลักเกณฑ์ วิธีการและเงื่อนไขที่กำหนดสำหรับแต่ละสินค้า ตามประกาศกรมการค้าต่างประเทศ เรื่อง หลักเกณฑ์ วิธีการ และเงื่อนไขในการขอและการออกหนังสือรับรองแสดงการได้รับสิทธิในการยกเว้นภาษีทั้งหมดหรือบางส่วน สำหรับเมล็ดถั่วเหลือง มะพร้าว เนื้อมะพร้าวแห้ง และน้ำมันมะพร้าวที่นำเข้ามาในราชอาณาจักรตามความตกลงเขตการค้าเสรีอาเซียน พ.ศ. 2553
- ต้องเป็นผู้ขึ้นทะเบียนเป็นผู้นำเข้ากับกรมการค้าต่างประเทศ
- กำหนดช่วงเวลานำเข้าภายใต้ AFTA มกราคม-พฤษภาคม, พฤศจิกายน-ธันวาคม ของแต่ละปี

| การเปิดตลาดนำเข้ามะพร้าวและผลิตภัณฑ์ ปี 2555-ปัจจุบัน |             |      |             |      |              |      |
|-------------------------------------------------------|-------------|------|-------------|------|--------------|------|
|                                                       | AFTA        |      | WTO ในโควตา |      | WTO นอกโควตา |      |
|                                                       | ปริมาณ      | อากร | ปริมาณ      | อากร | ปริมาณ       | อากร |
| มะพร้าวผล                                             | ยกเลิกโควตา | 0%   | 2,317 ตัน   | 20 % | ไม่ผูกพัน    | 54%  |
| มะพร้าวเป็นฝอย                                        | ยกเลิกโควตา | 0%   | 110 ตัน     | 20%  | ไม่ผูกพัน    | 54%  |
| น้ำมันมะพร้าว                                         | ยกเลิกโควตา | 0%   | 410 ตัน     | 20%  | ไม่ผูกพัน    | 52%  |
| เนื้อมะพร้าวแห้ง                                      | ยกเลิกโควตา | 5%   | 1,157 ตัน   | 20%  | ไม่ผูกพัน    | 36%  |

**การบริหารการนำเข้าในโควตา WTO**

- ผู้นำเข้าต้องขอหนังสือรับรองจาก กรมการค้าต่างประเทศ โดยผู้นำเข้าต้องมีคุณสมบัติ
  - 1) นิติบุคคลและเป็นโรงงานที่ใช้มะพร้าวเป็นวัตถุดิบในการผลิตของตนเอง
  - 2) เปิดดำเนินการกิจการอยู่ในปัจจุบัน
  - 3) มีประวัตินำเข้าย้อนหลัง 3 ปี (เฉพาะมะพร้าวฝอย)
- กำหนดช่วงเวลาในการนำเข้ามะพร้าวผล น้ำมันมะพร้าว เนื้อแห้งในโควตา WTO ปี 56 ช่วงเวลานำเข้า 1 ม.ค. 57 ถึง 31 พ.ค. 57 และ 1 พ.ย. 57- ธ.ค. 57 มะพร้าวฝอยช่วงเวลานำเข้าในโควตา 1 ม.ค. ถึง 31 ธันวาคม 57

การนำเข้านอกโควตา WTO ไม่กำหนดปริมาณนำเข้า ต้องยื่นขอหนังสือรับรองแสดงการชำระภาษีไปแสดงต่อศุลกากร

8.2 เพิ่มประสิทธิภาพการค้าในประเทศ ให้ผู้ซื้อปิดป้ายแสดงราคารับซื้อมะพร้าวผล เนื้อมะพร้าวแห้ง เนื้อมะพร้าวขาว เพื่อให้เกิดความเป็นธรรมแก่เกษตรกร

สำนักส่งเสริมการค้าสินค้าเกษตร กรมการค้าภายใน  
กรกฎาคม 2557

## ราคามะพร้าวผลและผลิตภัณฑ์ (ณ แหล่งผลิต และ กทม.)

AG07 : มะพร้าว 1 F : ราคา (ณ แหล่งผลิต กทม.)

|                                                                                             | ม.ค.    | ก.พ.    | มี.ค.   | เม.ย.   | พ.ค.    | มิ.ย.   | ก.ค.    | ส.ค.    | ก.ย.    | ต.ค.    | พ.ย.    | ธ.ค.    | เฉลี่ย | เฉลี่ย<br>ช่วงมาก |
|---------------------------------------------------------------------------------------------|---------|---------|---------|---------|---------|---------|---------|---------|---------|---------|---------|---------|--------|-------------------|
| <b>1. ราคามะพร้าวผลแก่ ผลใหญ่ทั้งเปลือก (ที่เกษตรกรขายได้ เฉลี่ยทั้งประเทศ) 1/ : บาท/ผล</b> |         |         |         |         |         |         |         |         |         |         |         |         |        |                   |
| ปี 2550                                                                                     | 5.50    | 5.42    | 4.78    | 4.53    | 4.24    | 3.86    | 3.55    | 3.25    | 3.32    | 3.61    | 4.07    | 4.50    | 4.22   | 3.64              |
| ปี 2551                                                                                     | 4.45    | 4.47    | 5.51    | 6.08    | 6.28    | 6.11    | 5.92    | 6.13    | 6.18    | 6.47    | 6.94    | 6.99    | 5.96   | 6.18              |
| ปี 2552                                                                                     | 6.73    | 6.36    | 6.35    | 6.54    | 6.41    | 5.62    | 5.47    | 5.32    | 5.07    | 5.29    | 5.28    | 5.27    | 5.81   | 5.53              |
| ปี 2553                                                                                     | 5.22    | 5.31    | 5.76    | 5.88    | 5.71    | 5.82    | 5.65    | 5.72    | 6.19    | 6.54    | 8.15    | 11.90   | 6.49   | 5.94              |
| ปี 2554                                                                                     | 13.48   | 14.36   | 14.73   | 14.26   | 14.15   | 13.63   | 13.04   | 12.30   | 12.07   | 12.16   | 12.76   | 12.45   | 13.28  | 12.89             |
| ปี 2555                                                                                     | 12.83   | 12.45   | 10.46   | 8.59    | 6.21    | 4.21    | 3.21    | 3.15    | 3.38    | 3.34    | 3.36    | 3.81    | 6.25   | 3.92              |
| ปี 2556                                                                                     | 4.63    | 4.87    | 5.36    | 6.62    | 7.64    | 7.72    | 7.57    | 7.36    | 8.27    | 11.85   | 14.49   | 15.50   | 8.49   | 8.40              |
| ปี 2557                                                                                     | 15.40   | 15.36   | 15.49   | 15.30   | 14.32   | 10.96   |         |         |         |         |         |         | 14.47  |                   |
| <b>2. ราคาเนื้อมะพร้าวแห้ง 90% (ที่เกษตรกรขายได้ เฉลี่ยทั้งประเทศ) 1/ : บาท/กก.</b>         |         |         |         |         |         |         |         |         |         |         |         |         |        |                   |
| ปี 2550                                                                                     | 10.70   | 10.82   | 10.63   | 10.58   | 10.33   | 10.67   | 11.53   | 11.97   | 11.68   | 11.05   | 10.91   | 12.45   | 11.11  | 11.21             |
| ปี 2551                                                                                     | 13.29   | 13.98   | 15.27   | 15.31   | 15.35   | 15.75   | 16.94   | 17.44   | 17.18   | 16.70   | 17.00   | 17.93   | 16.01  | 16.56             |
| ปี 2552                                                                                     | 17.74   | 15.18   | 15.45   | 15.73   | 16.02   | 15.90   | 15.75   | 14.99   | 14.10   | 13.00   | 12.24   | 12.54   | 14.89  | 14.96             |
| ปี 2553                                                                                     | 12.71   | 12.34   | 12.49   | 12.54   | 12.60   | 12.57   | 12.14   | 12.33   | 13.53   | 14.61   | 15.43   | 15.81   | 13.26  | 12.96             |
| ปี 2554                                                                                     | 16.52   | 17.96   | 18.86   | 18.92   | 18.16   | 17.55   | 17.83   | 17.65   | 14.25   | 17.98   | 18.43   | 18.41   | 17.71  | 17.24             |
| ปี 2555                                                                                     | 18.15   | 18.25   | 16.72   | 16.48   | 14.93   | 12.23   | 11.70   | 12.42   | 10.36   | 11.63   | 10.3    | 10.43   | 13.63  | 12.21             |
| ปี 2556                                                                                     | 10.38   | 10.42   | 11.31   | 10.87   | 10.94   | 10.13   | 10.32   | 11.00   | 11      | 10.92   | 12.85   | 13.46   | 11.13  | 10.72             |
| ปี 2557                                                                                     | 11.88   | 13.27   | 13.04   | 14.00   | 12.78   | 11.12   |         |         |         |         |         |         | 12.68  |                   |
| <b>3. ราคามะพร้าวผลใหญ่ ปอกเปลือก (ขายส่ง ณ ตลาด กทม.) 2/ : บาท/ผล</b>                      |         |         |         |         |         |         |         |         |         |         |         |         |        |                   |
| ปี 2550                                                                                     | 11.75   | 11.45   | 10.01   | 8.76    | 8.03    | 7.27    | 6.75    | 6.75    | 6.75    | 7.09    | 8.25    | 8.25    | 8.43   | 7.11              |
| ปี 2551                                                                                     | 8.25    | 9.08    | 10.70   | 11.47   | 11.83   | 10.39   | 10.73   | 11.55   | 14.00   | 15.95   | 16.15   | 16.05   | 12.18  | 12.41             |
| ปี 2552                                                                                     | 14.10   | 13.36   | 13.05   | 12.75   | 11.92   | 10.34   | 10.05   | 9.75    | 9.48    | 9.39    | 9.75    | 9.75    | 11.14  | 10.16             |
| ปี 2553                                                                                     | 10.10   | 10.53   | 12.64   | 13.13   | 11.65   | 10.86   | 10.91   | 13.20   | 15.98   | 20.04   | 24.24   | 24.38   | 14.81  | 13.77             |
| ปี 2554                                                                                     | 24.89   | 26.55   | 25.75   | 25.34   | 24.13   | 21.98   | 20.78   | 20.18   | 19.86   | 24.38   | 25.77   | 26.50   | 23.84  | 21.89             |
| ปี 2555                                                                                     | 26.30   | 23.45   | 18.34   | 15.68   | 13.10   | 11.21   | 9.31    | 8.50    | 8.5     | 8.50    | 9.03    | 10.74   | 13.56  | 9.85              |
| ปี 2556                                                                                     | 11.50   | 11.50   | 13.24   | 14.36   | 14.50   | 13.75   | 13.64   | 15.14   | 19.52   | 25.54   | 27.83   | 28.50   | 17.42  | 17.02             |
| ปี 2557                                                                                     | 28.50   | 27.00   | 26.50   | 26.50   | 25.94   | 22.81   |         |         |         |         |         |         | 26.21  |                   |
| <b>4. ราคาเนื้อมะพร้าวขาว (ณ โรงงานกะหิวด กทม.) 2/ : บาท/กก.</b>                            |         |         |         |         |         |         |         |         |         |         |         |         |        |                   |
| ปี 2550                                                                                     | 18.08   | 16.98   | 14.03   | 12.50   | 11.70   | 10.05   | 9.28    | 9.25    | 8.78    | 9.16    | 10.75   | 11.08   | 11.80  | 9.70              |
| ปี 2551                                                                                     | 12.49   | 15.10   | 17.23   | 17.86   | 18.78   | 18.77   | 18.75   | 19.16   | 23.00   | 25.91   | 25.50   | 24.70   | 19.77  | 20.73             |
| ปี 2552                                                                                     | 18.70   | 16.91   | 17.31   | 17.25   | 15.31   | 14.07   | 13.85   | 13.01   | 12.48   | 11.92   | 12.25   | 12.25   | 14.61  | 13.44             |
| ปี 2553                                                                                     | 12.95   | 14.03   | 18.36   | 19.44   | 18.59   | 17.93   | 17.74   | 19.69   | 23.00   | 30.45   | 36.36   | 36.50   | 22.09  | 21.23             |
| ปี 2554                                                                                     | 39.70   | 43.50   | 43.50   | 43.50   | 42.56   | 41.50   | 39.18   | 33.14   | 31.95   | 36.40   | 36.50   | 36.50   | 38.99  | 37.46             |
| ปี 2555                                                                                     | 36.50   | 34.16   | 27.91   | 24.56   | 20.60   | 17.21   | 14.17   | 15.14   | 19.14   | 20.00   | 20.00   | 20.00   | 22.45  | 17.71             |
| ปี 2556                                                                                     | 20.00   | 20.00   | 18.86   | 18.73   | 20.33   | 21.25   | 22.14   | 23.73   | 29.14   | 34.17   | 39.00   | 41.16   | 25.71  | 25.13             |
| ปี 2557                                                                                     | 42.00   | 41.63   | 41.50   | 41.50   | 40.66   | 37.36   |         |         |         |         |         |         | 40.78  |                   |
| <b>5. ราคาเนื้อมะพร้าวแห้ง 90% (โรงงานที่บ่มน้ำมันมะพร้าวปริมาตร) 2/ : บาท/กก.</b>          |         |         |         |         |         |         |         |         |         |         |         |         |        |                   |
| ปี 2550                                                                                     | 13.25   | 13.41   | 13.10   | 13.07   | 13.20   | 13.02   | 12.70   | 12.65   | 12.57   | 13.01   | 13.60   | 13.90   | 13.12  | 12.86             |
| ปี 2551                                                                                     | 15.26   | 15.62   | 17.23   | 17.44   | 18.22   | 19.79   | 21.39   | 19.43   | 19.07   | 19.20   | 18.55   | 17.75   | 18.25  | 19.52             |
| ปี 2552                                                                                     | 16.04   | 15.18   | 16.19   | 16.25   | 16.95   | 16.85   | 16.18   | 15.59   | 14.77   | 13.75   | 13.60   | 13.63   | 15.42  | 15.68             |
| ปี 2553                                                                                     | 13.85   | 13.95   | 14.07   | 14.10   | 14.25   | 14.43   | 14.84   | 15.71   | 16.18   | ขาดตลาด | ขาดตลาด | ขาดตลาด | 14.60  | 15.08             |
| ปี 2554                                                                                     | 26.21   | 27.50   | 27.50   | ขาดตลาด | ขาดตลาด | ขาดตลาด | ขาดตลาด | ขาดตลาด | ขาดตลาด | ขาดตลาด | ขาดตลาด | ขาดตลาด | 27.07  | #DIV/0!           |
| ปี 2555                                                                                     | ขาดตลาด | ขาดตลาด | ขาดตลาด | ขาดตลาด | ขาดตลาด | ขาดตลาด | 12.12   | 10.77   | 10.5    | 11.50   | 11.50   | 11.50   | 11.32  | 11.22             |
| ปี 2556                                                                                     | 11.50   | 11.50   | 11.50   | 11.50   | 11.50   | 10.75   | 10.50   | 10.50   | 10.95   | 11.46   | 11.50   | 11.50   | 11.22  | 10.94             |
| ปี 2557                                                                                     | 11.50   | 11.50   | ขาดตลาด | ขาดตลาด | ขาดตลาด | ขาดตลาด |         |         |         |         |         |         | 11.50  |                   |
| <b>6. ราคาน้ำมันมะพร้าวดิบ (ขายส่งตลาดกทม.) 2/ : บาท/กก.</b>                                |         |         |         |         |         |         |         |         |         |         |         |         |        |                   |
| ปี 2550                                                                                     | 25.75   | 27.76   | 27.09   | 27.30   | 28.04   | 28.92   | 27.09   | 27.09   | 27.15   | 29.25   | 32.57   | 33.18   | 28.43  | 27.92             |
| ปี 2551                                                                                     | 36.33   | 36.88   | 38.12   | 38.40   | 39.34   | 41.07   | 44.68   | 40.02   | 37.24   | 36.51   | 35.72   | 34.92   | 38.27  | 39.81             |
| ปี 2552                                                                                     | 33.18   | 31.47   | 31.92   | 32.50   | 33.53   | 32.92   | 31.02   | 29.68   | 28.57   | 25.70   | 25.09   | 25.36   | 30.08  | 30.24             |
| ปี 2553                                                                                     | 26.58   | 27.09   | 27.70   | 28.25   | 28.64   | 30.32   | 31.88   | 33.82   | 35.01   | ขาดตลาด | ขาดตลาด | ขาดตลาด | 29.92  | 31.93             |
| ปี 2554                                                                                     | ขาดตลาด | ขาดตลาด | ขาดตลาด | 63.50   | 65.50   | 65.09   | 61.00   | 55.26   | 54.5    | 54.50   | 54.50   | 54.50   | 58.71  | 59.31             |
| ปี 2555                                                                                     | 51.50   | 51.50   | 48.50   | 42.85   | 42.50   | 37.17   | 33.98   | 31.91   | 31.5    | 31.50   | 31.50   | 31.50   | 38.83  | 34.76             |
| ปี 2556                                                                                     | 31.50   | 31.50   | 29.83   | 26.50   | 23.79   | 24.00   | 24.50   | 24.50   | 25.4    | 25.50   | ขาดตลาด | ขาดตลาด | 26.70  | 24.62             |
| ปี 2557                                                                                     | ขาดตลาด | ขาดตลาด | ขาดตลาด | ขาดตลาด | ขาดตลาด | ขาดตลาด |         |         |         |         |         |         |        |                   |

## เงาะ

## 1. ผลผลิตและความต้องการใช้ (ตัน)

|                           | ปี 2554 | ปี 2555 | ปี 2556 | ปี 2557      |
|---------------------------|---------|---------|---------|--------------|
| 1.1 ผลผลิต (ตัน)          | 308,470 | 334,087 | 315,404 | 321,683      |
| - ภาคตะวันออก             | 237,677 | 243,637 | 225,614 | 229,457      |
| - ภาคใต้                  | 52,799  | 73,287  | 72,076  | 71,167       |
| 1.2 ความต้องการใช้        |         |         |         |              |
| - บริโภคภายในประเทศ (ตัน) | 281,013 | 307,845 | 293,483 | 295,683      |
| - แปรรูป                  | 14,300  | 13,800  | 18,135  | 14,000       |
| 1.3 ส่งออก (กระป๋อง)      |         |         |         | ม.ค. - เม.ย. |
| - ปริมาณ (ตัน)            | -       | 1,123   | 1,022   | 179          |
| - มูลค่า (ล้านบาท)        | -       | 61      | 58      | 10           |
| 1.4 ส่งออก (สด)           |         |         |         |              |
| - ปริมาณ (ตัน)            | 12,027  | 11,242  | 4,222   | 189          |
| - มูลค่า (ล้านบาท)        | 125     | 166     | 148     | 21           |

## 2. ผลผลิตออกสู่ตลาดมาก

- ภาคตะวันออก เดือนพฤษภาคม – มิถุนายน จันทบุรี ตราด ระยอง
- ภาคใต้ เดือน กรกฎาคม – กันยายน สุราษฎร์ธานี นครศรีธรรมราช นราธิวาส

## 3. ราคา (บาท/กก.)

|                                    |       |       |       | มิ.ย.57 |
|------------------------------------|-------|-------|-------|---------|
| เกษตรกรขายได้เงาะโรงเรียน          | 16.80 | 13.39 | 21.01 | 15.02   |
| (ที่มา : สำนักงานเศรษฐกิจการเกษตร) |       |       |       |         |

## 4. ต้นทุนการผลิต (บาท/กก.)

|  | 9.78 | 9.25 | 9.35 | 9.56 |
|--|------|------|------|------|
|--|------|------|------|------|

## 5. สถานการณ์และมาตรการแก้ไขปัญหา

## 5.1 สถานการณ์การผลิต ปี 2557

1) สำนักงานเศรษฐกิจการเกษตร คาดการณ์ผลผลิตเงาะ ปี 2557 มีประมาณ 321,683 ตัน เพิ่มขึ้นจากปีที่ผ่านมาร้อยละ 1.97 เนื่องจากสภาพอากาศเอื้ออำนวยต่อการติดดอก ผลผลิตเงาะภาคตะวันออกร้อยละ 71 เพิ่มขึ้นจากปีก่อนร้อยละ 1.70 และภาคใต้อ้อยละ 22 ลดลงจากปีก่อนร้อยละ 1.26 โดยผลผลิตภาคตะวันออกออกสู่ตลาดมากในช่วงเดือน พ.ค. - มิ.ย.57 ส่วนเงาะภาคใต้ผลผลิตออกมากช่วงเดือน ก.ค. - ก.ย.57

2) ผลผลิตเงาะภาคตะวันออก ออกสู่ตลาดแล้วร้อยละ 77 ราคาเกษตรกรขายได้ เงาะโรงเรียนเกรดคละเดือน มิ.ย. 57 เฉลี่ย กก.ละ 15.02 บาท ลดลงจากเดือนก่อน กก.ละ 18.65 บาท เนื่องจากปริมาณผลผลิตออกสู่ตลาดมากและออกสู่ตลาดพร้อมกันหลายชนิด แต่สูงกว่าช่วงเดียวกันของปีที่ผ่านมาซึ่งมีราคาเฉลี่ย กก.ละ 13.14 บาท

## 5.2 มาตรการแก้ไข้ปัญหา

กรณีมีปัญหาด้านการตลาด แนวทางในการช่วยเหลือเกษตรกรผู้ปลูกผลไม้มีดังนี้

(1) เชื่อมโยงตลาดภายในประเทศเพื่อขยายช่องทางการค้า โดยเชื่อมโยงการซื้อขายระหว่างกลุ่มเกษตรกรจังหวัดแหล่งผลิตผลไม้ที่มีปัญหาการตลาดกับผู้ประกอบการจังหวัดปลายทางทั่วประเทศ เพื่อกระจายผลผลิตอย่างรวดเร็วที่สุดลดการกระจุกตัวในช่วงที่ผลผลิตออกมาก

(2) เชื่อมโยงเชื่อมโยงตลาด ประเทศเพื่อนบ้าน โดยเชื่อมโยงการซื้อขายผลไม้ระหว่างจังหวัดแหล่งผลิตกับจังหวัดชายแดนที่มีช่องทางการค้ากับประเทศเพื่อนบ้าน เช่น กัมพูชา ลาว เวียดนาม และเมียนมาร์ ซึ่งเป็นตลาดที่มีศักยภาพในภูมิภาคอาเซียน โดยเฉพาะผลไม้เกรดรองซึ่งเป็นส่วนที่มีปัญหาล้นตลาดในช่วงที่ออกมากเพื่อผลักดันผลผลิตส่วนเกินออกสู่ตลาดต่างประเทศ

(3) ขอความร่วมมือห้างค้าปลีกขนาดใหญ่ (Modern Trade) ขอความร่วมมือหลักเลี่ยงการแข่งขันตัดราคาจำหน่ายซึ่งอาจส่งผลกระทบต่อราคาผู้บริโภคจากเกษตรกรและทำ MOU ขอให้รับซื้อผลผลิตจากเกษตรกรเพิ่มขึ้น

(4) จัดหาสถานที่จำหน่ายให้เกษตรกร โดยการจัดสถานที่ให้เกษตรกรนำผลผลิตมาจำหน่ายให้ผู้บริโภคโดยตรง เช่น จำหน่ายในงานธงฟ้าเทศกาลต่าง ๆ ทั้งในส่วนกลางและส่วนภูมิภาค การจำหน่ายในศูนย์กระจายสินค้าจังหวัดต่าง ๆ (Farm Outlet) เป็นต้น

## 5.3 มติ คชก.

คชก. มีมติเมื่อวันที่ 21 มิถุนายน 2557 อนุมัติเงิน 50.927 ล้านบาท ให้กระทรวงเกษตรและสหกรณ์ ดำเนินการตามแผนป้องกันและแก้ไข้ปัญหาผลไม้ภาคตะวันออก ปี 2557 เพื่อ (1) กระจายผลผลิตออกนอกแหล่งผลิต โดยสนับสนุนเงินชดเชยค่าขนส่ง 1.50 บาท และค่าบริหารจัดการ 1.00 บาท (2) เสริมสภาพคล่องในการซื้อขายผลไม้ สนับสนุนเงินชดเชยดอกเบี้ยเงินกู้ร้อยละ 3 (3) ส่งเสริมการแปรรูปมังคุดและเงาะเพื่อสร้างมูลค่าเพิ่ม (จ.ตราด) โดยชดเชยดอกเบี้ยเงินกู้ร้อยละ 3 (4) การจัดหาวัตถุดิบในการแปรรูป (จ.จันทบุรี) โดยสนับสนุนเงินทุนหมุนเวียนปลอดดอกเบี้ย 2.800 ลบ.

.....

กองส่งเสริมการค้าสินค้าเกษตร 1  
กรมการค้าภายใน  
กรกฎาคม 2557

## มังคุด

### 1. ผลผลิตและความต้องการใช้ (ตัน)

| รายการ                   | ปี 2554 | ปี 2555 | ปี 2556 | ปี 2557      |
|--------------------------|---------|---------|---------|--------------|
| 1.1 ผลผลิตไทย            | 146,315 | 210,235 | 278,919 | 290,306      |
| - ภาคตะวันออก            | 111,122 | 101,681 | 151,790 | 143,549      |
| - ภาคใต้                 | 33,347  | 106,757 | 124,177 | 143,846      |
| 1.2 การใช้ภายในประเทศ    |         |         |         |              |
| - บริโภคสด               | 34,599  | 60,839  | 63,054  | 90,303       |
| 1.3 ส่งออก(สดและแช่แข็ง) |         |         |         | (ม.ค.-เม.ย.) |
| - ปริมาณ (ตัน)           | 111,716 | 149,398 | 215,865 | 18,062       |
| - มูลค่า (ล้านบาท)       | 2,071   | 2,919   | 4,296   | 561          |

### 2. ช่วงออกสู่ตลาดมาก/แหล่งผลิตสำคัญ

- ภาคตะวันออก เดือน พฤษภาคม - มิถุนายน จันทบุรี ตราด ระยอง
- ภาคใต้ เดือน กรกฎาคม - กันยายน นครศรีธรรมราช ชุมพร สุราษฎร์ธานี

### 3. ราคา (บาท/กก.)

|                                    |       |       |       |               |
|------------------------------------|-------|-------|-------|---------------|
| ราคาเกษตรกรขายได้ เกรดคละ          | 25.01 | 17.04 | 15.42 | 13.23 (มิ.ย.) |
| (ที่มา : สำนักงานเศรษฐกิจการเกษตร) |       |       |       |               |

### 4. ต้นทุนการผลิต (บาท/กก.)

(ที่มา : สำนักงานเศรษฐกิจการเกษตร) พ.ค. 57 ราคาจาก สคน.จันทบุรี

### 5. สถานการณ์และมาตรการแก้ไขปัญหา

#### 5.1 สถานการณ์การผลิต

1) ผลผลิต สำนักงานเศรษฐกิจการเกษตร ได้คาดการณ์ผลผลิตมังคุดปี 2557 มีประมาณ 290,306 ตัน เพิ่มขึ้นจากปีที่ผ่านมาร้อยละ 4.08 ผลผลิตภาคตะวันออก (ร้อยละ 49) ลดลงจากปีก่อนร้อยละ 5.43 ภาคใต้ (ร้อยละ 49) เพิ่มขึ้นจากปีก่อนร้อยละ 15.84 โดยผลผลิตภาคตะวันออกออกสู่ตลาดมากในช่วงเดือน พ.ค. - มิ.ย. ส่วนมังคุดภาคใต้ผลผลิตออกมากช่วงเดือน ก.ค. - ก.ย.57

2) ภาวะการค้า ขณะนี้ผลผลิตมังคุดที่ออกสู่ตลาดเป็นผลผลิตภาคตะวันออก ราคาเกษตรกรขายได้เดือนมิถุนายน 2557 มังคุดคละเฉลี่ย กก.ละ 13.23 บาท ลดลงจากเดือนก่อน กก.ละ 6.77 บาท เนื่องจากปริมาณผลผลิตออกสู่ตลาดมากและออกสู่ตลาดพร้อมกันหลายชนิด แต่สูงกว่าช่วงเดียวกันของปีที่ผ่านมาซึ่งมีราคาเฉลี่ย กก.ละ 12.75 บาท ณ เดือนมิถุนายน 2557 ผลผลิตออกสู่ตลาดแล้วร้อยละ 88



## 5.2 มาตรการแก้ไขปัญห

กรณีมีปัญหาด้านการตลาด แนวทางในการช่วยเหลือเกษตรกรผู้ปลูกผลไม้ดังนี้

(1) เชื่อมโยงตลาดภายในประเทศเพื่อขยายช่องทางการค้า โดยเชื่อมโยงการซื้อขายระหว่างกลุ่มเกษตรกรจังหวัดแหล่งผลิตผลไม้ที่มีปัญหาการตลาดกับผู้ประกอบการจังหวัดปลายทางทั่วประเทศ เพื่อกระจายผลผลิตอย่างรวดเร็วที่สุดลดการกระจุกตัวในช่วงที่ผลผลิตออกมาก

(2) เชื่อมโยงเชื่อมโยงตลาด ประเทศเพื่อนบ้าน โดยเชื่อมโยงการซื้อขายผลไม้ระหว่างจังหวัดแหล่งผลิตกับจังหวัดชายแดนที่มีช่องทางการค้ากับประเทศเพื่อนบ้าน เช่น กัมพูชา ลาว เวียดนาม และเมียนมาร์ ซึ่งเป็นตลาดที่มีศักยภาพในภูมิภาคอาเซียน โดยเฉพาะผลไม้เกรดรองซึ่งเป็นส่วนที่มีปัญหาล้นตลาดในช่วงที่ออกมากเพื่อผลักดันผลผลิตส่วนเกินออกสู่ตลาดต่างประเทศ

(3) ขอความร่วมมือห้างค้าปลีกขนาดใหญ่ (Modern Trade) ขอความร่วมมือหลักเลี่ยงการแข่งขันตัดราคาจำหน่ายซึ่งอาจส่งผลกระทบต่อราคาผู้บริโภคจากเกษตรกรและทำ MOU ขอให้รับซื้อผลผลิตจากเกษตรกรเพิ่มขึ้น

(4) จัดหาสถานที่จำหน่ายให้เกษตรกร โดยการจัดสถานที่ให้เกษตรกรนำผลผลิตมาจำหน่ายให้ผู้บริโภคโดยตรง เช่น จำหน่ายในงานธงฟ้าเทศกาลต่าง ๆ ทั้งในส่วนกลางและส่วนภูมิภาค การจำหน่ายในศูนย์กระจายสินค้าจังหวัดต่าง ๆ (Farm Outlet) เป็นต้น

## 5.3 มติ คชก.

คชก. มีมติเมื่อวันที่ 21 มิถุนายน 2557 อนุมัติเงิน 50.927 ล้านบาท ให้กระทรวงเกษตรและสหกรณ์ ดำเนินการตามแผนป้องกันและแก้ไขปัญหาผลไม้ภาคตะวันออก ปี 2557 เพื่อ (1) กระจายผลผลิตออกนอกแหล่งผลิต โดยสนับสนุนเงินชดเชยค่าขนส่ง 1.50 บาท และค่าบริหารจัดการ 1.00 บาท (2) เสริมสภาพคล่องในการซื้อขายผลไม้ สนับสนุนเงินชดเชยดอกเบี้ยเงินกู้ร้อยละ 3 (3) ส่งเสริมการแปรรูปมังคุดและเงาะเพื่อสร้างมูลค่าเพิ่ม (จ.ตราด) โดยชดเชยดอกเบี้ยเงินกู้ร้อยละ 3 (4) การจัดหาวัตถุดิบในการแปรรูป (จ.จันทบุรี) โดยสนับสนุนเงินทุนหมุนเวียนปลอดดอกเบี้ย 2.800 ลบ.

.....

สำนักส่งเสริมการค้าสินค้าเกษตร  
กรมการค้าภายใน  
กรกฎาคม 2557

## ทุเรียน

## 1. ผลผลิตและการใช้ (ตัน)

|                            | ปี 2554 | ปี 2555 | ปี 2556 | ปี 2557     |
|----------------------------|---------|---------|---------|-------------|
| 1.1 ผลผลิต                 | 509,380 | 524,387 | 569,238 | 631,904     |
| - ภาคตะวันออก              | 344,274 | 305,649 | 322,506 | 348,200     |
| - ภาคใต้                   | 147,080 | 197,174 | 223,050 | 258,027     |
| 1.2 การใช้ภายในประเทศ      |         |         |         |             |
| - บริโภคสด                 | 197,640 | 133,368 | 160,560 | 221,904     |
| - แปรรูป                   | 25,470  | 26,000  | 28,500  | 30,000      |
| 1.3 ส่งออก (สดและแช่แข็ง)  |         |         |         | (ม.ค.-พ.ค.) |
| - ปริมาณ (ตัน)             | 286,270 | 365,019 | 380,719 | 164,370     |
| - มูลค่า (ล้านบาท)         | 5,230   | 6,929   | 8,222   | 5,791       |
| 2. ต้นทุนการผลิต (บาท/กก.) | 17.27   | 16.09   | 13.66   | 18.76       |

## 3. ช่วงผลผลิตออกสู่ตลาด

- ภาคตะวันออก เดือนพฤษภาคม - มิถุนายน จันทบุรี ระยอง และตราด
- ภาคใต้ เดือนกรกฎาคม - กันยายน ชุมพร สุราษฎร์ธานี และนครศรีธรรมราช

## 4. ราคาที่เกษตรกรขายได้ (บาท/กก.)

|                 |       |       |       | (ม.ย.57) |
|-----------------|-------|-------|-------|----------|
| - พันธุ์ชะนี    | 18.57 | 19.80 | 15.14 | 18.33    |
| - พันธุ์หมอนทอง | 29.35 | 31.06 | 39.42 | 30.96    |

## 5. สถานการณ์และมาตรการแก้ไขปัญหา

## 5.1 สถานการณ์การผลิต

1) ผลผลิต สำนักงานเศรษฐกิจการเกษตร คาดการณ์ผลผลิตทุเรียน ปี 2557 มีประมาณ 631,904 ตัน เพิ่มขึ้นจากปีที่ผ่านมาร้อยละ 11.01 เนื่องจากราคาทุเรียนอยู่ในเกณฑ์ดี จึงใจให้เกษตรกรดูแลรักษาเพิ่มขึ้น โดยผลผลิตทุเรียนภาคตะวันออกร้อยละ 55 เพิ่มขึ้นจากปีก่อน ร้อยละ 7.97 และผลผลิตทุเรียนภาคใต้ร้อยละ 40 เพิ่มขึ้นจากปีที่ผ่านมาร้อยละ 15.68 โดยผลผลิตภาคตะวันออกออกสู่ตลาดมากในช่วงเดือน พ.ค. - มิ.ย.57 ส่วนทุเรียนภาคใต้ออกสู่ตลาดมากช่วงเดือน ก.ค. - ก.ย.57

2) ภาวะการค้า ขณะนี้เป็นช่วงปลายฤดูของผลผลิตทุเรียนภาคตะวันออก ส่วนผลผลิตภาคใต้ตอนบนเริ่มทยอยออกสู่ตลาดเล็กน้อย ราคาเกษตรกรขายได้เดือนมิถุนายน 2557 ทุเรียนพันธุ์หมอนทอง เฉลี่ย กก.ละ 30.96 บาท ส่วนทุเรียนพันธุ์ชะนี เฉลี่ย กก.ละ 18.33 บาท ราคาปรับตัวลดลงจากเดือนก่อน (พันธุ์หมอนทอง กก.ละ 42.91 พันธุ์ชะนี กก.ละ 28.99) เนื่องจากผลผลิตออกสู่ตลาดมากขึ้นและออกสู่ตลาดพร้อมกันหลายชนิด ทำให้ราคาปรับตัวลดลงมาก ผลผลิตรวมออกสู่ตลาดแล้วร้อยละ 96

## 5.2 มาตรการแก้ไขปัญห

กรณีมีปัญหาด้านการตลาด แนวทางในการช่วยเหลือเกษตรกรผู้ปลูกผลไม้ดังนี้

(1) เชื่อมโยงตลาดภายในประเทศเพื่อขยายช่องทางการค้า โดยเชื่อมโยงการซื้อขายระหว่างกลุ่มเกษตรกรจังหวัดแหล่งผลิตผลไม้ที่มีปัญหาการตลาดกับผู้ประกอบการจังหวัดปลายทางทั่วประเทศ เพื่อกระจายผลผลิตอย่างรวดเร็วที่สุดลดการกระจุกตัวในช่วงที่ผลผลิตออกมาก

(2) เชื่อมโยงเชื่อมโยงตลาด ประเทศเพื่อนบ้าน โดยเชื่อมโยงการซื้อขายผลไม้ระหว่างจังหวัดแหล่งผลิตกับจังหวัดชายแดนที่มีช่องทางการค้ากับประเทศเพื่อนบ้าน เช่น กัมพูชา ลาว เวียดนาม และเมียนมาร์ ซึ่งเป็นตลาดที่มีศักยภาพในภูมิภาคอาเซียน โดยเฉพาะผลไม้เกรดรองซึ่งเป็นส่วนที่มีปัญหาล้นตลาดในช่วงที่ออกมากเพื่อผลักดันผลผลิตส่วนเกินออกสู่ตลาดต่างประเทศ

(3) ขอความร่วมมือห้างค้าปลีกขนาดใหญ่ (Modern Trade) ขอความร่วมมือหลีกเลี่ยงการแข่งขันตัดราคาจำหน่ายซึ่งอาจส่งผลกระทบต่อราคารับซื้อจากเกษตรกรและทำ MOU ขอให้รับซื้อผลผลิตจากเกษตรกรเพิ่มขึ้น

(4) จัดหาสถานที่จำหน่ายให้เกษตรกร โดยการจัดสถานที่ให้เกษตรกรนำผลผลิตมาจำหน่ายให้ผู้บริโภคโดยตรง เช่น จำหน่ายในงานธงฟ้าเทศกาลต่าง ๆ ทั้งในส่วนกลางและส่วนภูมิภาค การจำหน่ายในศูนย์กระจายสินค้าจังหวัดต่าง ๆ (Farm Outlet) เป็นต้น

## 5.3 มติ คชก.

คชก.มีมติเมื่อวันที่ 21 มิถุนายน 2557 อนุมัติเงิน 50.927 ล้านบาท ให้กระทรวงเกษตรและสหกรณ์ดำเนินการตามแผนป้องกันและแก้ไขปัญหามลไม้ภาคตะวันออก ปี 2557 เพื่อ (1) กระจายผลผลิตออกนอกแหล่งผลิต โดยสนับสนุนเงินชดเชยค่าขนส่ง 1.50 บาท และค่าบริหารจัดการ 1.00 บาท (2) เสริมสภาพคล่องในการซื้อขายผลไม้ สนับสนุนเงินชดเชยดอกเบี้ยเงินกู้ร้อยละ 3 (3) ส่งเสริมการแปรรูปมังคุดและเงาะเพื่อสร้างมูลค่าเพิ่ม (จ.ตราด) โดยสนับสนุนเงินชดเชยดอกเบี้ยเงินกู้ร้อยละ 3 (4) การจัดหาวัตถุดิบในการแปรรูป (จ.จันทบุรี) สนับสนุนเงินทุนหมุนเวียนปลอดดอกเบี้ย 2.800 ลบ.

.....

กองส่งเสริมการค้าสินค้าเกษตร 1  
กรมการค้าภายใน  
กรกฎาคม 2557

**ล่องกอง**

**1. ผลผลิตและความต้องการใช้ (ตัน)**

|                       | ปี 2554 | ปี 2555 | ปี 2556 | ปี 2557      |
|-----------------------|---------|---------|---------|--------------|
| 1.1 ผลผลิตไทย         | 87,294  | 122,902 | 160,677 | 176,756      |
| - ภาคตะวันออก         | 66,155  | 56,233  | 63,503  | 56,325       |
| - ภาคใต้              | 15,453  | 58,579  | 89,014  | 110,379      |
| 1.2 การใช้ภายในประเทศ |         |         |         |              |
| - บริโภคสด            | 81,375  | 143,495 | 155,745 | 171,756      |
| 1.3 ส่งออกสด          |         |         |         | (ม.ค.- พ.ค.) |
| - ปริมาณ (ตัน)        | 2,915   | 2,487   | 4,932   | 31           |
| - มูลค่า (ล้านบาท)    | 53      | 47      | 100     | 1            |

**2. ช่วงออกสู่ตลาดมาก/แหล่งผลิตสำคัญ**

|               |                   |                                  |
|---------------|-------------------|----------------------------------|
| - ภาคตะวันออก | เดือน พ.ค. - ก.ค. | จันทบุรี ระยอง และตราด           |
| - ภาคใต้      | เดือน ก.ค. - ส.ค. | สุราษฎร์ธานี นครศรีธรรมราช ชุมพร |
|               | ส.ค. - ก.ย.       | นราธิวาส ยะลา ปัตตานี            |

**3. ราคา (บาท/กก.)**

|                                                                                                              |       |       |       |               |
|--------------------------------------------------------------------------------------------------------------|-------|-------|-------|---------------|
| ราคาเกษตรกรขายได้ ล่องกองคละ<br>(ที่มา : สำนักงานเศรษฐกิจการเกษตร)<br>เดือน มิ.ย.57 ราคาจาก สคน.ระยองและตราด | 24.64 | 21.75 | 17.05 | 15.62 (มิ.ย.) |
|--------------------------------------------------------------------------------------------------------------|-------|-------|-------|---------------|

|                            |       |       |       |       |
|----------------------------|-------|-------|-------|-------|
| 4. ต้นทุนการผลิต (บาท/กก.) | 42.71 | 30.62 | 23.39 | 23.03 |
|----------------------------|-------|-------|-------|-------|

**5. สถานการณ์และมาตรการแก้ไขปัญหา**

**5.1 สถานการณ์การผลิต**

1) ผลผลิต สำนักงานเศรษฐกิจการเกษตร ได้คาดการณ์ผลผลิตล่องกองปี 2557 มีประมาณ 176,756 ตัน เพิ่มขึ้นจากปีที่ผ่านมาร้อยละ 10.01 ผลผลิตล่องกองภาคตะวันออก (ร้อยละ 32) ลดลงจากปีก่อนร้อยละ 11.30 ออกสู่ตลาดมากในช่วงเดือน พ.ค.-ก.ค.57 ส่วนภาคใต้ (ร้อยละ 62) เพิ่มขึ้นจากปีก่อนร้อยละ 24.00 ออกสู่ตลาดมากช่วงเดือน ก.ค.-ก.ย.57

2) ภาวะการค้า ขณะนี้ผลผลิตล่องกองที่ออกสู่ตลาดเป็นผลผลิตภาคตะวันออก ราคาเกษตรกรขายได้เดือนมิถุนายน 2557 ล่องกองคละเฉลี่ย กก.ละ 29.40 บาท ราคาปรับตัวลดลงจากเดือนก่อน กก.ละ 7.06 บาท เนื่องจากผลผลิตออกสู่ตลาดมากขึ้น และออกสู่ตลาดพร้อมกันหลายชนิด โดยผลผลิตออกสู่ตลาดแล้วร้อยละ 52

## 5.2 มาตรการแก้ไขปัญหา

กรณีมีปัญหาด้านการตลาด แนวทางในการช่วยเหลือเกษตรกรผู้ปลูกผลไม้มีดังนี้

- (1) เชื่อมโยงตลาดภายในประเทศเพื่อขยายช่องทางการค้า โดยเชื่อมโยงการซื้อขายระหว่างกลุ่มเกษตรกรจังหวัดแหล่งผลิตผลไม้ที่มีปัญหาการตลาดกับผู้ประกอบการจังหวัดปลายทางทั่วประเทศ เพื่อกระจายผลผลิตอย่างรวดเร็วที่สุดลดการกระจุกตัวในช่วงที่ผลผลิตออกมาก
- (2) เชื่อมโยงเชื่อมโยงตลาด ประเทศเพื่อนบ้าน โดยเชื่อมโยงการซื้อขายผลไม้ระหว่างจังหวัดแหล่งผลิตกับจังหวัดชายแดนที่มีช่องทางการค้ากับประเทศเพื่อนบ้าน เช่น กัมพูชา ลาว เวียดนาม และเมียนมาร์ ซึ่งเป็นตลาดที่มีศักยภาพในภูมิภาคอาเซียน โดยเฉพาะผลไม้เกรตรองซึ่งเป็นส่วนที่มีปัญหาล้นตลาดในช่วงที่ออกมากเพื่อผลักดันผลผลิตส่วนเกินออกสู่ตลาดต่างประเทศ
- (3) ขอความร่วมมือห้างค้าปลีกขนาดใหญ่ (Modern Trade) ขอความร่วมมือหลักเลี้ยงการ แข่งขันตัดราคาจำหน่ายซึ่งอาจส่งผลกระทบต่อราคารับซื้อจากเกษตรกรและทำ MOU ขอให้รับซื้อผลผลิตจากเกษตรกรเพิ่มขึ้น
- (4) จัดหาสถานที่จำหน่ายให้เกษตรกร โดยการจัดสถานที่ให้เกษตรกรนำผลผลิตมาจำหน่ายให้ผู้บริโภคโดยตรง เช่น จำหน่ายในงานธงฟ้าเทศกาลต่าง ๆ ทั้งในส่วนกลางและส่วนภูมิภาค การจำหน่ายในศูนย์กระจายสินค้าจังหวัดต่าง ๆ (Farm Outlet) เป็นต้น

## 5.3 มติ คชก.

คชก.มีมติเมื่อวันที่ 21 มิถุนายน 2557 อนุมัติเงิน 50.927 ล้านบาท ให้กระทรวงเกษตรและสหกรณ์ดำเนินการตามแผนป้องกันและแก้ไขปัญหาผลไม้ภาคตะวันออก ปี 2557 เพื่อ (1) กระจายผลผลิตออกนอกแหล่งผลิต โดยสนับสนุนเงินชดเชยค่าขนส่ง 1.50 บาท และค่าบริหารจัดการ 1.00 บาท (2) เสริมสภาพคล่องในการซื้อขายผลไม้ สนับสนุนเงินชดเชยดอกเบี้ยเงินกู้ร้อยละ 3 (3) ส่งเสริมการแปรรูปมังคุดและเงาะเพื่อสร้างมูลค่าเพิ่ม (จ.ตราด) โดยสนับสนุนเงินชดเชยดอกเบี้ยเงินกู้ร้อยละ 3 (4) การจัดหาวัตถุดิบในการแปรรูป (จ.จันทบุรี) สนับสนุนเงินทุนหมุนเวียนปลอดดอกเบี้ย 2.800 ลบ.

\*\*\*\*\*

สำนักส่งเสริมการค้าสินค้าเกษตร  
กรมการค้าภายใน  
กรกฎาคม 2557

Agr\_19/D/ผลไม้รวม/คชก/กองสถานการณ์รายเดือน มิ.ย.57

## ลิ้นจี่

### 1. ผลผลิตและความต้องการใช้ (ตัน)

| รายการ                             | ปี 2554 | ปี 2555 | ปี 2556 | ปี 2557     |
|------------------------------------|---------|---------|---------|-------------|
| ผลผลิต                             | 36,980  | 65,965  | 47,766  | 64,743      |
| บริโภคสด                           | 26,410  | 44,223  | 35,609  | 46,743      |
| แปรรูปลิ้นจี่กระป๋อง               | 6,820   | 10,100  | 8,704   | 10,000      |
| ส่งออก (ผลสด)                      |         |         |         | (ม.ค.-พ.ค.) |
| - ปริมาณ (ตัน)                     | 3,750   | 11,642  | 3,461   | 4,263       |
| - มูลค่า (ล้านบาท)                 | 65      | 228     | 58      | 116         |
| 2. ต้นทุนการผลิต (บาท/กก.)         | 22.05   | 14.51   | 17.23   | 15.27       |
| 3. ราคาเกษตรกรขายได้               |         |         |         | (มิ.ย.57)   |
| ลิ้นจี่พันธุ์ฮงฮวยเกรด A (บาท/กก.) | 27.09   | 9.80    | 17.00   | 11.54       |

### 4. ช่วงผลผลิตออกสู่ตลาดและแหล่งผลิต

- แหล่งผลิต เชียงใหม่ เชียงราย และพะเยา ร้อยละ 80 ของทั้งประเทศ
- ช่วงออกสู่ตลาดมาก พฤษภาคม – มิถุนายน

### 5. สถานการณ์และมาตรการแก้ไขปัญหา

#### 5.1 สถานการณ์การผลิต

1) ผลผลิต สำนักงานเศรษฐกิจการเกษตร คาดการณ์ผลผลิตลิ้นจี่ ปี 2557 มีประมาณ 64,743 ตัน เพิ่มขึ้นจากปีก่อน ร้อยละ 35.54 เนื่องจากปีก่อนผลผลิตน้อยมาก ประกอบกับปีนี้เกษตรกรบำรุงดูแลรักษาเพิ่มขึ้น และสภาพอากาศเอื้อต่อการติดผล โดยผลผลิตลิ้นจี่จะออกมากช่วงปลาย พ.ค. – มิ.ย.57

2) ภาวะการค้า ราคาเกษตรกรขายได้ลิ้นจี่พันธุ์ฮงฮวยเดือนมิถุนายน 2557 เกรด A เฉลี่ย กก.ละ 11.54 บาท ต่ำกว่าช่วงเดียวกันของปีที่ผ่านมา ซึ่งมีราคาเฉลี่ย กก.ละ 21.88 บาท เนื่องจากผลผลิตในปีนี้มีปริมาณมาก ประกอบกับผลไม้หลายชนิดออกสู่ตลาดพร้อมกันทำให้ผู้บริโภคมีทางเลือกเพิ่มขึ้น ผลผลิตลิ้นจี่พันธุ์ฮงฮวยออกสู่ตลาดหมดแล้ว ส่วนที่ออกสู่ตลาดอยู่ขณะนี้พันธุ์จักรพรรดิ เกรด AA กก.ละ 24.50 บาท เกรด A กก.ละ 20.50 บาท เกรดคละ กก.ละ 30 บาท ออกสู่ตลาดแล้วร้อยละ 91 คาดว่าจะออกสู่ตลาดหมดในต้นเดือนกรกฎาคม 2557

## 5.2. มาตรการแก้ไขปัญหา

กรณีมีปัญหาด้านการตลาด แนวทางในการช่วยเหลือเกษตรกรผู้ปลูกผลไม้ดังนี้

(1) เชื่อมโยงตลาดภายในประเทศเพื่อขยายช่องทางการค้า โดยเชื่อมโยงการซื้อขายระหว่างกลุ่มเกษตรกรจังหวัดแหล่งผลิตผลไม้ที่มีปัญหาการตลาดกับผู้ประกอบการจังหวัดปลายทางทั่วประเทศ เพื่อกระจายผลผลิตอย่างรวดเร็วที่สุดลดการกระจุกตัวในช่วงที่ผลผลิตออกมาก

(2) เชื่อมโยงเชื่อมโยงตลาด ประเทศเพื่อนบ้าน โดยเชื่อมโยงการซื้อขายผลไม้ระหว่างจังหวัดแหล่งผลิตกับจังหวัดชายแดนที่มีช่องทางการค้ากับประเทศเพื่อนบ้าน เช่น กัมพูชา ลาว เวียดนาม และเมียนมาร์ ซึ่งเป็นตลาดที่มีศักยภาพในภูมิภาคอาเซียน โดยเฉพาะผลไม้เกรดรองซึ่งเป็นส่วนที่มีปัญหาล้นตลาดในช่วงที่ออกมากเพื่อผลักดันผลผลิตส่วนเกินออกสู่ตลาดต่างประเทศ

(3) ขอความร่วมมือห้างค้าปลีกขนาดใหญ่ (Modern Trade) ขอความร่วมมือหลีกเลี่ยงการแข่งขันตัดราคาจำหน่ายซึ่งอาจส่งผลกระทบต่อราคาซื้อขายจากเกษตรกรและทำ MOU ขอให้รับซื้อผลผลิตจากเกษตรกรเพิ่มขึ้น

(4) จัดหาสถานที่จำหน่ายให้เกษตรกร โดยการจัดสถานที่ให้เกษตรกรนำผลผลิตมาจำหน่ายให้ผู้บริโภคโดยตรง เช่น จำหน่ายในงานธงฟ้าเทศกาลต่าง ๆ ทั้งในส่วนกลางและส่วนภูมิภาค การจำหน่ายในศูนย์กระจายสินค้าจังหวัดต่าง ๆ (Farm Outlet) เป็นต้น

กรมการค้าภายใน

กรกฎาคม 2557

Agr\_19/D/ผลไม้รวม/ล้นจี่/ล้นจี่รายเดือน/มิ.ย.57

## หอมแดง

| 1. ผลผลิตและการใช้ (ตัน)                                                                                                                           | ปี 2553/54        | ปี 2554/55         | ปี 2555/56         | ปี 2556/57*     |       |
|----------------------------------------------------------------------------------------------------------------------------------------------------|-------------------|--------------------|--------------------|-----------------|-------|
| 1.1 ผลผลิตไทย                                                                                                                                      | 195,228           | 220,491            | 128,939            | 132,908         |       |
| - พื้นที่ปลูก (ไร่)                                                                                                                                | 98,038            | 99,105             | 71,321             | 66,913          |       |
| - แหล่งผลิต                                                                                                                                        | ศรีสะเกษ (32.70%) | เชียงใหม่ (19.25%) | อุตรดิตถ์ (12.60%) | ลำพูน (9.41%)   |       |
| - จำนวนคร้วเรือน                                                                                                                                   | 36,619            | 38,055             | 30,779             | NA              |       |
| - ผลผลิตเฉลี่ย/ไร่ (กก./ไร่)                                                                                                                       | 1,991             | 2,225              | 1,808              | 1,986           |       |
| - ต้นทุนการผลิต                                                                                                                                    | 9.06              | 10.78              | 12.26              | 13.48           |       |
| 1.2 ความต้องการใช้                                                                                                                                 | 182,134           | 250,127            | 125,909            | 152,300         |       |
| <small>(ที่มา: คณะอนุกรรมการจัดการการผลิตและการตลาด<br/>กระเทียม หอมแดง หอมหัวใหญ่ และมันฝรั่ง)</small>                                            |                   |                    |                    |                 |       |
| 1.3 นำเข้า                                                                                                                                         | ปี 2554           | ปี 2555            | ปี 2556            | ปี 2557         |       |
| ปริมาณ (ตัน)                                                                                                                                       | 41,255            | 59,495             | 29,414             | (พ.ค.)<br>4,022 |       |
| มูลค่า (ล้านบาท)                                                                                                                                   | 367.90            | 540.96             | 321.39             | 32.30           |       |
| 1.4 ส่งออก                                                                                                                                         |                   |                    |                    |                 |       |
| ปริมาณ (ตัน)                                                                                                                                       | 54,350            | 37,588             | 32,444             | 25,105          |       |
| มูลค่า (ล้านบาท)                                                                                                                                   | 589.63            | 431.41             | 427.74             | 335.82          |       |
| <small>(ที่มา : นำเข้า-ส่งออก กรมศุลกากร)</small>                                                                                                  |                   |                    |                    |                 |       |
| ประเทศคู่ค้า อินโดนีเซีย มาเลเซีย สิงคโปร์                                                                                                         |                   |                    |                    |                 |       |
| ประเทศคู่แข่ง ฟิลิปปินส์ เวียดนาม อินเดีย                                                                                                          |                   |                    |                    |                 |       |
| 2. ราคา (บาท/กก.)                                                                                                                                  | ปี 2554           | ปี 2555            | ปี 2556            | ปี 2557         |       |
|                                                                                                                                                    |                   |                    |                    | พ.ค.            | มิ.ย. |
| 2.1 ราคาเกษตรกรขายได้ (สตก.)                                                                                                                       |                   |                    |                    |                 |       |
| -หอมแดงหัวใหญ่คละ(ปิ้ง)                                                                                                                            | 23.32             | 22.15              | 23.30              | 8.95            | -     |
| 2.2 ราคาขายส่งตลาดกทม.                                                                                                                             |                   |                    |                    |                 |       |
| -หอมแดงศรีสะเกษมัดजूใหญ่                                                                                                                           | 39.83             | 25.17              | 30.92              | -               | -     |
| -หอมแดงภาคเหนือมัดजूใหญ่                                                                                                                           | 47.39             | 43.30              | 64.70              | 24.50           | 24.50 |
| 3. สภาพปัญหา                                                                                                                                       |                   |                    |                    |                 |       |
| 3.1 ผลผลิตออกสู่ตลาดในลักษณะกระจุกตัวในช่วงเวลาเดียวกัน ทำให้ตลาดไม่สามารถรองรับได้                                                                |                   |                    |                    |                 |       |
| 3.2 หอมแดงเป็นสินค้าที่เน่าเสียได้ง่าย การเก็บรักษาไม่ถูกต้อง ในสภาพอากาศถ่ายเทไม่สะดวก อาจทำให้เกิดเชื้อรา สร้างหน่อ ราก และเสื่อมสภาพได้เร็วขึ้น |                   |                    |                    |                 |       |
| 3.3 ราคาผลผลิตหอมแดงจากประเทศคู่แข่ง ต่ำกว่าราคาในประเทศ                                                                                           |                   |                    |                    |                 |       |
| 3.4 การกำหนดมาตรการนำเข้าอย่างเข้มงวดของประเทศคู่ค้า เช่น อินโดนีเซีย ทำให้การส่งออกชะงัก                                                          |                   |                    |                    |                 |       |



#### 4. กฎระเบียบการนำเข้าหอมแดงของอินโดนีเซียที่ส่งผลกระทบต่อ การส่งออกหอมแดง

4.1 ในปี 2555 อินโดนีเซียออกกฎระเบียบควบคุมการนำเข้าหอมแดง เนื่องจากการนำเข้าหอมแดงจากต่างประเทศในช่วงการเก็บเกี่ยวผลผลิตของเกษตรกรอินโดนีเซีย จะทำให้เกษตรกรสูญเสียรายได้ และราคาหอมแดงในประเทศตกต่ำ อินโดนีเซียจึงได้ออกกฎระเบียบการนำเข้า (ก.พ.55) ดังนี้

4.1.1 หนังสือรับรองการนำเข้าสินค้าพืชสวนจากกระทรวงเกษตรของอินโดนีเซีย (Recommendation on Import of Horticultural Products : RIPH) กำหนดให้การนำเข้าสินค้าพืชสวนจะต้องยื่นขอ RIPH ทุก 3 เดือน โดยจะพิจารณาจากผลผลิต ช่วงเวลาการผลิต ความต้องการบริโภคภายในประเทศประกอบก่ากำหนด ปริมาณที่ให้นำเข้าในคำรับรอง

4.1.2 ใบอนุญาตนำเข้า (Import Producer : IP) กระทรวงการค้าอินโดนีเซียกำหนดให้ผู้นำเข้าจะต้องยื่นขอจดทะเบียนเป็นผู้นำเข้าประเภทผู้ผลิต (Manufacturing Importer : MI) หรือผู้นำเข้าประเภทผู้ค้า (Register Importer : IT) ตาม The Provision of Importer Identification Number (API) โดยอินโดนีเซียจะออกหนังสือรับรอง 2 ครั้งต่อปี คือ จะออกหนังสือรับรองในเดือน ธันวาคม สำหรับการนำเข้าเดือนมกราคม - มิถุนายน และเดือนมิถุนายน สำหรับการนำเข้าเดือนกรกฎาคม - ธันวาคม

4.2 เนื่องจากกฎระเบียบและขั้นตอนที่อินโดนีเซียกำหนดตาม 4.1 มีความซับซ้อน ส่งผลกระทบต่อความเสียหายในตลาดอินโดนีเซีย หอมแดงในตลาดขาดแคลนทำให้ราคาในประเทศสูงขึ้นมาก อินโดนีเซียจึงได้ออกกฎระเบียบใหม่ โดยมีวัตถุประสงค์เพื่อลดขั้นตอนการขอใบอนุญาตการนำเข้า (23 เม.ย.56) ซึ่งสรุปได้ ดังนี้

4.2.1 การขอรับใบอนุญาต IP,IT, และ RIPH สามารถทำได้ผ่านทางออนไลน์ (INATRADE) สำนักให้บริการทางการค้าอินโดนีเซียจะดำเนินการออกใบอนุญาตให้อย่างช้า 2 วัน นับจากได้รับเอกสารหลักฐานต่าง ๆ ครบถ้วน

4.2.2 ไม่มีกำหนดโควตา (Quota) การนำเข้าสินค้าพืชสวน เพราะจะมีกระบวนการอนุญาตที่สะดวกรวดเร็วผ่านระบบออนไลน์

4.3 ในเดือนสิงหาคม 2556 อินโดนีเซียออกกฎระเบียบเกี่ยวกับการอนุญาตนำเข้าสินค้าพืชสวนใหม่ 2 ฉบับ โดยในส่วนที่เกี่ยวข้องกับหอมแดง สรุปได้ดังนี้

4.3.1 กฎกระทรวงการค้าฉบับที่ 47/M-DAG/PER/8/2013 แก้ไขเพิ่มเติมกฎกระทรวงการค้าฉบับที่ 16/M-DAG/PER/4/2013 มีผลตั้งแต่วันที่ 2 กันยายน 2556

1. การยื่นขอใบอนุญาตนำเข้าหอมแดงสามารถยื่นขอได้ตลอดเวลาและใบอนุญาตนำเข้ามีอายุ 3 เดือน
2. หอมแดงที่ได้รับอนุญาตนำเข้า ต้องมีการนำเข้าไม่ต่ำกว่าร้อยละ 80 ของปริมาณที่ได้รับอนุญาตในแต่ละช่วงเวลาอนุญาตที่กำหนด

3. การนำเข้าสินค้าหอมแดงเพื่อการบริโภคจะอยู่ภายใต้การสังเกตราคาอ้างอิงของคณะทำงานเฝ้าระวังราคาสินค้าของกระทรวงการค้าที่แต่งตั้ง หากพบว่าราคาสินค้านำเข้าเพื่อบริโภคต่ำกว่าราคาอ้างอิงจะเลื่อนการอนุญาตนำเข้าจนกว่าจะอยู่ในระดับราคาอ้างอิง โดยคณะทำงานฯสามารถประเมินราคาได้ตลอดเวลา

4. กำหนดให้มีการระงับการอนุญาตผู้นำเข้า IP และ RI หากพบว่าไม่ดำเนินการตามหลักเกณฑ์เงื่อนไขที่กำหนดในการนำเข้าและการรายงานผล

5. ผู้ที่ถูกเพิกถอน IP และ RI สามารถยื่นสมัครใหม่ได้ หลังจากวันที่ถูกเพิกถอนไม่น้อยกว่า 2 ปี

4.3.2 กฎกระทรวงเกษตรฉบับที่ 86/Permentan/OT.140/8/2013 ยกเลิกกฎกระทรวงเกษตรฉบับที่ 47/Permentan/OT.140/4/2013 เพื่อให้เกิดความชัดเจนเข้าใจง่ายโดยอ้างอิง Result of Economic Limited Coordination Meeting on 27 August 2013 related to Trading System Policy of Beef, Horticulture and Others (letter Number S-169/M.EKON/08/2013 on 27 August 2013); มีผลตั้งแต่วันที่ประกาศ 30 สิงหาคม 2556

1. การนำเข้าสินค้าพืชสวนต้องได้รับคำแนะนำ RIPH จากกระทรวงเกษตร ก่อนขอใบอนุญาตนำเข้าจากกระทรวงการค้า ซึ่งการออกคำแนะนำ RIPH สำหรับสินค้าหอมแดงจะขึ้นกับราคาอ้างอิงที่กำหนดโดยกระทรวงการค้า

2. สินค้าพืชสวนเพื่อการบริโภคต้องเป็นไปตามกฎระเบียบความปลอดภัยที่กำหนด ผู้นำเข้าต้องยื่นข้อมูลที่เกี่ยวข้องและข้อมูลทางเทคนิคประกอบการขอ RIPH ได้แก่

ก) ข้อมูลการขึ้นทะเบียนพื้นที่แหล่งผลิต หรือใบรับรอง GAP

ข) ข้อมูลการขึ้นทะเบียนโรงคัดบรรจุที่ออกโดยหน่วยงานรับผิดชอบของประเทศผู้ผลิต

ค) คำรับรองการเป็นเจ้าของโรงจัดเก็บสินค้าและกระจายสินค้าพืชสวนตามลักษณะและประเภทผลิตภัณฑ์

ง) คำรับรองความเหมาะสมความสามารถการจัดเก็บสินค้า และ

จ) ข้อมูลแผนการจัดกระจายสินค้าตามเวลาและพื้นที่

ข้อมูลทั้งหมดจะต้องเป็นภาษาอินโดนีเซีย (Bahasa Indonesia)

3. การออก RIPH เมื่อได้รับคำร้องจากผู้ยื่น โดยต้องยื่นข้อมูลประกอบ ได้แก่ ชื่อสินค้า พิกัดภูมิศาสตร์ เวลามาเข้า ประเทศแหล่งผลิต และด่านนำเข้า

4. การยื่นขอ RIPH สามารถดำเนินการได้ทาง On line ผ่านเว็บไซต์ที่กำหนดเท่านั้น ในกรณีหากมีสถานการณ์ไม่ปกติ (หน่วยงานจะแจ้งเป็นหนังสือ) และไม่สามารถยื่นผ่านทาง On line ได้ สามารถยื่นได้ด้วยตนเองก่อนวันสุดท้ายที่กำหนด

5. อธิบดีที่ได้รับมอบหมายจะแจ้งให้ทราบภายใน 7 วันทำการ สำหรับการพิจารณาความสมบูรณ์ของข้อมูลการยื่นขอ หากสมบูรณ์จะสามารถออก RIPH ได้ หากไม่สมบูรณ์จะส่งคืนคำร้อง

6. หากพบว่าข้อมูลที่ยื่นประกอบขอ RIPH ไม่ถูกต้อง จะไม่ออก RIPH ให้เป็นระยะเวลา 1 ปี

7. RIPH ที่ได้ออกก่อนหน้ากฎกระทรวงนี้ และยังไม่หมดอายุ ยังสามารถใช้ได้ต่อไป

## 5. มาตรการ/ผลการดำเนินงาน

### 5.1 การแก้ปัญหาหรรษาหอมแดงทั้งระบบ ปี 2554/55

จากสภาพปัญหา ที่ผลผลิตออกพร้อมกันทำให้สินค้าล้นตลาด การส่งออกอินโดนีเซียชะงักเนื่องจาก การแข่งขันกับเวียดนามที่ราคาต่ำกว่า คณะกรรมการ คชก. จึงมีมติ เมื่อ 23 ธ.ค.54 และ 24 ก.พ.55 เห็นชอบให้ อคส. ดำเนินการแก้ไขปัญหาราคาหอมแดงตกต่ำทั้งระบบ โดยรับซื้อหอมแดงในราคาร้านตลาดในแหล่งผลิต จ.ศรีสะเกษ และภาคเหนือ ปริมาณไม่น้อยกว่า 15,000 ตัน ระยะเวลาโครงการ ธ.ค.54-พ.ย.55 และอนุมัติเงินให้ อคส. แยกเป็น เงินทุนหมุนเวียนเพื่อรับซื้อหอมแดง รวมจำนวน 1,560 ล้านบาท และเงินจ่ายขาดเพื่อเป็นค่าใช้จ่ายและภาระขาดทุน 29.50 ล้านบาท โดยให้ อคส. หักค่าใช้จ่ายบริหารการตลาดและภาระขาดทุนได้ตามที่เกิดขึ้นจริง ไม่เกินร้อยละ 10 ของวงเงินดำเนินการ

ผลการดำเนินงาน อคส. รับซื้อหอมแดง (เกรดกลาง-ใหญ่คละ) จากเกษตรกรในจังหวัดศรีสะเกษ เชียงใหม่ ลำพูน เพชรบูรณ์ พะเยา อุตรดิตถ์ และเชียงราย ราคา กก.ละ 15 บาท โดยรับซื้อหอมแดงทั้งสิ้น 53,283.218 ตัน เป็นเงิน 799.248 ล้านบาท และจำหน่ายแล้ว 24,361.434 ตัน มูลค่า 50.022 ล้านบาท

## 5.2 แนวทางบริหารจัดการหอมแดง ปี 2555/56

### 5.2.1 กระทรวงพาณิชย์ เห็นชอบแนวทางบริหารจัดการหอมแดง ปี 2555/56 ดังนี้

1. กำหนดมาตรการในการนำเข้า-ส่งออกหอมแดง รวมทั้งกำหนดมาตรฐานการนำเข้าหอมแดงจากประเทศอินโดนีเซีย ให้เป็นมาตรฐานเดียวกันกับการส่งออก โดยให้มีการตัดจุก ตัดราก สำหรับการส่งออกไปประเทศอื่นๆ ให้หารือเพื่อกำหนดมาตรฐานการส่งออกนำเข้าระหว่างกันให้มีความชัดเจน เพื่อผู้ส่งออกจะได้ปฏิบัติได้ถูกต้อง
2. ประสานเชื่อมโยง ผู้รวบรวม โรงงานแปรรูปผู้ส่งออก ตลอดจนห้างค้าปลีกค้าส่งขนาดใหญ่เข้าไปรับซื้อ
3. ส่งเสริมการแปรรูปผลผลิตหอมแดง โดยให้มีการพัฒนาผลิตภัณฑ์สู่มาตรฐานสากลที่มีการเชื่อมโยงตลาดทั้งในประเทศและต่างประเทศอย่างต่อเนื่องเป็นระบบ
4. จัดหาแหล่งเงินทุนเพื่อสนับสนุนกลุ่มเกษตรกร ในการพัฒนาสิ่งอำนวยความสะดวกหรือเป็นค่าใช้จ่ายในการบริหารจัดการหอมแดง

#### ผลการดำเนินการ

1. กรมการค้าต่างประเทศได้ออกกำหนดมาตรฐานการนำเข้าหอมแดง ประกาศบังคับเมื่อ 10 มกราคม 2556
2. ประสานแก้ไขข้อจำกัดการส่งออกหอมแดงไปอินโดนีเซีย โดยให้กรมวิชาการเกษตรเร่งตรวจสอบและออกหนังสือรับรองโรงคัดบรรจุฯ เพื่อใช้ประกอบการส่งออก ซึ่งได้เร่งดำเนินการให้แล้ว โดยมีผู้ส่งออกหอมแดงได้รับหนังสือรับรองแล้ว จำนวน 14 ราย คือ จ.ศรีสะเกษ 6 ราย และ จ.ลำพูน 8 ราย
3. การเชื่อมโยงตลาดให้แก่กลุ่มวิสาหกิจหอมแดงตำบลยางชุมน้อย โดยให้พ่อค้าเข้าไปรับซื้อหอมแดงที่ฝากเก็บไว้ที่ห้องเย็นชาญเอก ตลาดไท ปริมาณ 300.520 ตัน ที่ราคา กก.ละ 6 บาท (28 ก.พ.2556)
4. จัดอบรมการแปรรูปหอมแดง ได้แก่ การผลิตหอมเจียว ข้าวเกรียบหอมแดง หอมปอก ให้แก่เกษตรกร จ.ศรีสะเกษ เพื่อเพิ่มศักยภาพการผลิตให้มีคุณภาพตามความต้องการของตลาด

### 5.2.2 โครงการช่วยเหลือเกษตรกรผู้ปลูกหอมแดง(ฤดูแล้ง)จ.เชียงใหม่

จังหวัดเชียงใหม่ ขอให้พิจารณาช่วยเหลือเกษตรกรผู้ปลูกหอมแดง อำเภอแม่แจ่ม จังหวัดเชียงใหม่ เนื่องจากผลผลิตหอมแดงของจังหวัดเชียงใหม่ออกสู่ตลาดพร้อมกับหอมแดงของจังหวัดลำพูน อุตรดิตถ์ และเพชรบูรณ์ ทำให้ผู้ประกอบการไม่สามารถรับซื้อได้ทัน ประกอบกับประเทศอินโดนีเซียจำกัดปริมาณการนำเข้าผลผลิตหอมแดงจากประเทศไทย โดยราคาหอมแดงสดที่เกษตรกรจังหวัดเชียงใหม่ขายได้อยู่ที่ กก.ละ 4.00-5.50 บาท เกษตรกรได้รับความเดือดร้อนจากการขายหอมแดงได้ในราคาต่ำกว่าต้นทุน

รัฐมนตรีว่าการกระทรวงพาณิชย์ ประธานอนุกรรมการพิจารณาช่วยเหลือด้านราคาและการตลาดสินค้าเกษตร อนุมัติเมื่อ 19 มีนาคม 2556 ให้ใช้เงินโครงการช่วยเหลือสินค้าเกษตรที่มีปัญหาเร่งด่วน ปี 2554 - 2556 เป็นเงินจ่ายขาดวงเงินรวม 22.66 ล้านบาท ให้ จ.เชียงใหม่ เพื่อเข้าไปแก้ไขปัญหา โดยการสนับสนุนค่าใช้จ่ายบริหารจัดการในการรวบรวมผลผลิตไปจำหน่ายนอกจังหวัดแหล่งผลิตในอัตรา กก.ละ 2 บาท ให้ผู้เข้าร่วมโครงการ ได้แก่ อปท. สถาบันเกษตรกร ผู้ประกอบการค้าในพื้นที่ จ.เชียงใหม่ ซึ่งมีแผนการกระจายผลผลิตออกนอกจังหวัดแหล่งผลิต รับซื้อหอมแดงแห้งคละจากเกษตรกรผู้ปลูกหอมแดงที่ขึ้นทะเบียนเกษตรกรผู้ปลูกหอมแดงกับสำนักงานเกษตรอำเภอแหล่งผลิตใน จ.เชียงใหม่ โดยผู้เข้าร่วมโครงการต้องซื้อหอมแดงแห้งคละจากเกษตรกรในราคา กก.ละ

17.00 บาท ปริมาณเป้าหมาย 11,000 ตัน วงเงิน 22 ล้านบาท และค่าใช้จ่ายในการประชุม ติดตาม ตรวจสอบ และ กำกับดูแลในระดับพื้นที่ 0.66 ล้านบาท ระยะเวลาเริ่มซื้อ มีนาคม – พฤษภาคม 2556 ระยะเวลาโครงการ มีนาคม – กันยายน 2556

#### ผลการดำเนินการ

ในช่วงต้นเดือนเมษายน 2556 สถานการณ์การตลาดเข้าสู่ภาวะปกติ เกษตรกรสามารถจำหน่าย ผลผลิตได้ราคาสูงกว่าราคาซื้อนำตลาดที่กำหนด จังหวัดเชียงใหม่จึงไม่ได้ใช้เงินดำเนินการโครงการฯ

#### 6. สถานการณ์ ปี 2556/57

สถานการณ์เดือนมิถุนายน 2557 ผลผลิตหอมแดงฤดูแล้ง ปี 2556/57 ผลผลิตที่ออกสู่ตลาดเป็นของจังหวัดพะเยา โดยเกษตรกรจังหวัดพะเยาเก็บเกี่ยวผลผลิตแล้วประมาณร้อยละ 65 ภาวะการค้าภายในประเทศไม่คล่องตัวเท่าที่ควร ปริมาณการระบายหอมแดงออกได้ช้า และในปริมาณน้อย สำหรับการส่งออกชะลอตัว

ราคาหอมแดงเฉลี่ยเดือนมิถุนายน 2557 จังหวัดพะเยา (บาท/กก.)

| จังหวัด | สดคละ | แห้งคละ |
|---------|-------|---------|
| พะเยา   | 6.68  | 14.29   |

.....  
 กองส่งเสริมการค้าสินค้าเกษตร 1  
 กรมการค้าภายใน  
 กรกฎาคม 2557



## ราคาหอมแดง

หน่วย:บาท/กก.

|                                                              | ม.ค.  | ก.พ.  | มี.ค. | เม.ย. | พ.ค.  | มิ.ย. | ก.ค.  | ส.ค.   | ก.ย.   | ต.ค.   | พ.ย.   | ธ.ค.  | เฉลี่ย |       |
|--------------------------------------------------------------|-------|-------|-------|-------|-------|-------|-------|--------|--------|--------|--------|-------|--------|-------|
| ราคาขายปลีกตลาดกทม.หอมแดงศรีสะเกษมัดजूกใหญ่ (กรมการค้าภายใน) |       |       |       |       |       |       |       |        |        |        |        |       |        |       |
| 2551                                                         | 40.75 | 29.00 | 32.98 | -     | -     | -     | -     | -      | -      | -      | -      | -     | 48.75  | 37.87 |
| 2552                                                         | 39.80 | 29.68 | 28.61 | -     | -     | -     | -     | -      | -      | -      | -      | -     | 52.85  | 37.74 |
| 2553                                                         | 34.00 | 32.00 | 34.73 | -     | -     | -     | -     | -      | -      | -      | -      | -     | 65.78  | 41.63 |
| 2554                                                         | 59.70 | 57.50 | 55.74 | 52.00 | -     | -     | -     | -      | -      | -      | -      | -     | 55.63  | 56.11 |
| 2555                                                         | 60.43 | 60.43 | 32.00 | 32.00 | -     | -     | -     | -      | -      | -      | -      | -     | 60.50  | 49.07 |
| 2556                                                         | 47.95 | 40.35 | 33.29 | 35.00 | -     | -     | -     | -      | -      | -      | -      | -     | 57.50  | 42.82 |
| 2557                                                         | 54.68 | 32.03 | 24.90 | 31.00 | -     | -     | -     | -      | -      | -      | -      | -     |        | 35.65 |
| ราคาขายปลีกตลาดกทม.หอมแดงภาคเหนือมัดजूกใหญ่ (กรมการค้าภายใน) |       |       |       |       |       |       |       |        |        |        |        |       |        |       |
| 2551                                                         | 40.59 | 29.00 | 32.98 | 42.39 | 45.47 | 48.76 | 64.62 | 65.08  | 58.00  | 60.45  | 62.50  | 56.98 | 50.57  |       |
| 2552                                                         | 39.80 | 29.21 | 28.61 | 33.33 | 36.83 | 40.55 | 49.43 | 53.00  | 58.41  | 59.71  | 58.00  | 53.63 | 45.04  |       |
| 2553                                                         | 34.00 | 32.00 | 34.73 | 36.29 | 40.78 | 53.14 | 77.08 | 83.05  | 72.59  | 78.80  | 107.68 | 84.30 | 61.20  |       |
| 2554                                                         | 59.70 | 57.50 | 55.74 | 52.00 | 52.00 | 52.00 | 60.26 | 72.00  | 72.00  | 72.00  | 72.00  | 58.90 | 61.34  |       |
| 2555                                                         | 44.40 | 32.00 | 32.00 | 35.18 | 43.24 | 59.15 | 77.59 | 75.90  | 65.35  | 62.00  | 70.00  | 66.39 | 55.27  |       |
| 2556                                                         | 47.95 | 40.55 | 33.29 | 43.50 | 58.23 | 72.03 | 96.45 | 102.50 | 102.50 | 102.50 | 102.50 | 91.35 | 74.45  |       |
| 2557                                                         | 48.44 | 31.53 | 26.45 | 32.77 | 31.00 | 31.00 | -     | -      | -      | -      | -      | -     | 33.53  |       |

กองส่งเสริมการค้าสินค้าเกษตร 1

## หอมหัวใหญ่

| รายการ/ปี                          | 2553/54                                     | 2554/55 | 2555/56 | 2556/57 (F) |
|------------------------------------|---------------------------------------------|---------|---------|-------------|
| <b>1. การผลิตและความต้องการใช้</b> |                                             |         |         |             |
| 1.1 พื้นที่ปลูก (ไร่)              | 12,602                                      | 12,936  | 10,135  | 9,729       |
| 1.2 ผลผลิต (ตัน)                   | 50,104                                      | 54,300  | 39,909  | 40,260      |
| 1.3 ผลผลิตเฉลี่ยต่อไร่ (กก./ไร่)   | 3,976                                       | 4,198   | 3,938   | 4,138       |
| 1.4 ต้นทุน (บาท/กก.)               | 6.17                                        | 6.39    | 6.80    | 6.64        |
| 1.5 จำนวนคร่าวเรือน (คร่าวเรือน)   | 5,492                                       | 6,424   | 5,284   | na          |
| 1.6 ความต้องการใช้ (ตัน)           | 71,977                                      | 72,405  | 101,787 | 90,000      |
| 1.7 ช่วงออกสู่ตลาด :               | เดือนธ.ค.-มี.ค. (ออกมากช่วงเดือนก.พ.-มี.ค.) |         |         |             |
| 1.8 จังหวัดแหล่งผลิต :             | เชียงใหม่ เชียงราย นครสวรรค์ กาญจนบุรี      |         |         |             |
| ที่มา :                            | สำนักงานเศรษฐกิจการเกษตร                    |         |         |             |

## 2. การค้า

## 2.1 ขัอมุกพันการนำเข้า

- ภายใต้ WTO *หอมหัวใหญ่* ปริมาณโควตา 365 ตัน ภาษีในโควตา 27% นอกโควตา 142% , *เมล็ดพันธุ์* ปริมาณในโควตา 3.15 ตัน ภาษีในโควตา 30% นอกโควตา 218% โดยให้ชุมชนสหกรณ์ผู้ปลูกหอมหัวใหญ่แห่งประเทศไทย จำกัด เป็นผู้นำเข้าแต่เพียงผู้เดียว

- ภายใต้ AFTA ภาษี 0% ทั้งหอมหัวใหญ่และเมล็ดพันธุ์

- ภายใต้ FTA ไทย-นิวซีแลนด์ *หอมหัวใหญ่* ปริมาณโควตา 51.36 ตัน ภาษีในโควตา 14% นอกโควตาภาษี 127.80% , *เมล็ดพันธุ์* ปริมาณในโควตา 0.443 ตัน ภาษีในโควตา 16% นอกโควตา 196.20%

| รายการ/ปี                        | 2554             | 2555   | 2556   | 2557          |
|----------------------------------|------------------|--------|--------|---------------|
| 2.2 การนำเข้า (หอมสด พิกัด 0703) |                  |        |        | (ม.ค. - พ.ค.) |
| - ปริมาณ (ตัน)                   | 37,572           | 26,946 | 70,063 | 16,732        |
| - มูลค่า (ล้านบาท)               | 199.42           | 118.24 | 259.02 | 58.83         |
| - ประเทศคู่แข่ง :                | จีน เวียดนาม     |        |        |               |
| 2.3 การส่งออก (หอมสด พิกัด 0703) |                  |        |        | (ม.ค. - พ.ค.) |
| - ปริมาณ (ตัน)                   | 16,319           | 6,912  | 8,786  | 5,993         |
| - มูลค่า (ล้านบาท)               | 288.41           | 112.19 | 153.44 | 106.73        |
| - ประเทศคู่ค้า :                 | ญี่ปุ่น มาเลเซีย |        |        |               |

ที่มา : กรมการค้าต่างประเทศ , กรมศุลกากร , สำนักงานเศรษฐกิจการเกษตร

| รายการ/ปี                          | 2555  | 2556  | 2557 |       |    |
|------------------------------------|-------|-------|------|-------|----|
|                                    |       |       | พ.ค. | มิ.ย. | Δ% |
| <b>3. ราคาหอมหัวใหญ่ (บาท/กก.)</b> |       |       |      |       |    |
| ● เกรดคละ*                         | 12.39 | 10.12 | -    | -     | -  |
| ● เบอร์ 1*                         | 6.53  | 9.39  | -    | -     | -  |

หมายเหตุ \* = ราคาที่เกษตรกรขายได้จากสำนักงานเศรษฐกิจการเกษตร

#### 4. คณะกรรมการที่เกี่ยวข้อง

คณะกรรมการนโยบายและแผนพัฒนาการเกษตรและสหกรณ์ได้แต่งตั้ง คณะอนุกรรมการจัดการการผลิตและการตลาด กระเทียม หอมแดง หอมหัวใหญ่และมันฝรั่ง (ปลัดกระทรวงเกษตรและสหกรณ์เป็นประธานอนุกรรมการ ในส่วนกระทรวงพาณิชย์ มีผู้แทนกรมการค้าต่างประเทศ ผู้แทนกรมการค้าภายใน และผู้แทนองค์การคลังสินค้าร่วมเป็นอนุกรรมการ) โดยมีอำนาจหน้าที่ในการพิจารณากำหนดนโยบาย แผนงาน เป้าหมายการผลิต และมาตรการสนับสนุนการผลิตการตลาดกระเทียม หอมแดง หอมหัวใหญ่ มันฝรั่งให้สอดคล้องกับความต้องการเพื่อรักษาระดับราคาสินค้าดังกล่าว รวมทั้งกระจายเป้าหมายการผลิต และจัดการ การผลิตให้มีปริมาณและคุณภาพตามเป้าหมายที่กำหนด และกำหนดมาตรการสนับสนุนทางด้านการผลิต และการตลาดแก่สหกรณ์ เพื่อให้เกษตรกรที่เป็นสมาชิกสหกรณ์ได้รับประโยชน์สูงสุด

มติคณะอนุกรรมการฯ เมื่อวันที่ 8 มกราคม 2556 เห็นชอบมอบหมายให้สำนักงานเศรษฐกิจการเกษตร ประสานกับหน่วยงานที่เกี่ยวข้อง ได้แก่ กรมวิชาการเกษตร กรมส่งเสริมการเกษตร และกรมพัฒนาที่ดินศึกษาและจัดทำแผนการลดพื้นที่ปลูกหอมแดง กระเทียม และหอมหัวใหญ่ โดยปลูกมันฝรั่งทดแทน ซึ่งเป็นพืชที่ให้ผลตอบแทนค่อนข้างสูง และตลาดมีความต้องการเพิ่มขึ้นตามการขยายตัวของโรงงานแปรรูปหรือศึกษาการปลูกพืชอื่นที่ให้ผลตอบแทนที่ดีกว่า

#### 5. มาตรการแก้ไขปัญหา

##### 5.1 มาตรการสำคัญที่ผ่านมา ปี 2554/55

##### 5.1.1 สภาพปัญหา

(1) ผลผลิตกระจุกตัว ช่วงเดือนกุมภาพันธ์-มีนาคม ตลาดในปีนี้ไม่สามารถรองรับผลผลิตได้ทัน ทำให้ราคามีแนวโน้มลดลง

(2) เกษตรกรมีการนำเมล็ดพันธุ์นอกระบบมาปลูกทำให้ยากต่อการควบคุมปริมาณการผลิต

(3) การลักลอบนำเข้าหอมหัวใหญ่ทำให้มีปริมาณอยู่ในตลาดมาก

(4) การประเมินราคานำเข้าหอมหัวใหญ่เสียภาษีต่ำกว่าความเป็นจริง

(5) พ่อค้าขาดเงินทุนหมุนเวียนรับซื้อหอมหัวใหญ่ เนื่องจากปีที่แล้วประสบปัญหาขาดทุน

##### 5.1.2 มาตรการแก้ไขปัญหา

รัฐมนตรีว่าการกระทรวงพาณิชย์ ในฐานะประธานคณะอนุกรรมการพิจารณาช่วยเหลือด้านราคาและการตลาดสินค้าเกษตรอนุมัติเงินโครงการช่วยเหลือสินค้าเกษตรที่มีปัญหาเร่งด่วน ปี 2554-2556 ให้จังหวัดเชียงใหม่ ดังนี้

(1) โครงการช่วยเหลือเกษตรกรผู้ปลูกหอมหัวใหญ่อำเภอแม่วางและอำเภอสันป่าตอง จังหวัดเชียงใหม่ ปีการผลิต 2554/55 (20 ก.พ.55) วงเงิน 6.695 ล้านบาท โดยการสนับสนุนค่าใช้จ่ายในการคัดแยกและขนส่งหอมหัวใหญ่ให้เกษตรกรหรือสถาบันเกษตรกร อัตราเหมาจ่าย กก.ละ 1 บาท ระยะเวลารับซื้อเดือนกุมภาพันธ์-มีนาคม 2555 ระยะเวลาโครงการเดือนกุมภาพันธ์-กันยายน 2555

ผลดำเนินการ เกษตรกรเข้าร่วมโครงการ 33 ราย ปริมาณรับซื้อทั้งสิ้น 164.634 ตัน จำนวนเงินให้การสนับสนุน 0.16 ล้านบาท



(2) โครงการช่วยเหลือเกษตรกรผู้ปลูกหอมหัวใหญ่อำเภอฝางและอำเภอพร้าว จังหวัดเชียงใหม่ ปีการผลิต 2554/55 วงเงิน 26.5225 ล้านบาท โดยจ่ายชดเชยกรณีเกษตรกรขายในลักษณะ หอมสด กก.ละ 1 บาท และขายในลักษณะหอมแห้ง กก.ละ 2 บาท โดยราคาที่เกษตรกรขายได้ เมื่อรวมกับ เงินชดเชยแล้ว ต้องไม่เกิน กก.ละ 8 บาทเป้าหมาย 10,300 ตัน ระยะเวลาดำเนินการ เดือนเมษายน-มิถุนายน 2555 และระยะเวลาโครงการ เดือนเมษายน-กันยายน 2555

ผลดำเนินการ เกษตรกรเข้าร่วมโครงการ 840 ราย ปริมาณรับซื้อทั้งสิ้น 4.348 ตัน จำนวนเงินชดเชย 8.89 ล้านบาท

## 5.2 มาตรการทั่วไป

5.2.1 การตรวจสอบการนำเข้าหอมหัวใหญ่ ประสานกรมศุลกากรในการเข้มงวดกวดขันการ ลักลอบนำเข้าหอมหัวใหญ่ การตรวจปล่อยสินค้า มิให้มีการนำไปกำกับการขนย้ายสินค้าเข้ามาหมุนเวียน ใช้น้ำ รวมทั้งประเมินราคานำเข้าหอมหัวใหญ่ให้สอดคล้องกับข้อเท็จจริง

5.2.2 การกำหนดให้หอมหัวใหญ่เป็นสินค้าที่ต้องแสดงราคารับซื้อ โดยคณะกรรมการกลางว่า ด้วยราคาสินค้าและบริการ (กกร.) ได้ออกประกาศ ดังนี้

(1) การแสดงราคาสินค้าและค่าบริการ กำหนดให้ผู้จำหน่ายหอมหัวใหญ่แสดงราคา จำหน่ายปลีก โดยให้แสดงราคาต่อหน่วย และต้องมีตัวเลขอารบิกด้วย มีผลบังคับใช้ 29 มกราคม 2556

(2) การแสดงราคารับซื้อสินค้าเกษตร กำหนดให้ผู้ประกอบธุรกิจที่ซื้อหอมหัวใหญ่เพื่อ ผลิตหรือจำหน่าย ต้องปิดป้ายแสดงชื่อและราคารับซื้อสินค้าเกษตร โดยให้แสดงราคาต่อหน่วย และต้องมี ตัวเลขอารบิกด้วย ขนาดสูงไม่ต่ำกว่า 10 เซนติเมตร มีผลบังคับใช้ 29 มกราคม 2556

## 6. สถานการณ์หอมหัวใหญ่ ปี 2556/57

6.1 การผลิต สำนักงานเศรษฐกิจการเกษตรคาดการณ์ (มี.ค.57) ผลผลิตยางพาราทั้งประเทศเพิ่มขึ้นตาม ปริมาณเนื้อที่กรีดยางได้ที่เพิ่มขึ้นในทุกภาค เนื่องจากราคายางพาราอยู่ในเกณฑ์ดีตั้งแต่ ปี 2547 จึงใจให้ เกษตรกรปลูกยางพาราเพิ่มขึ้น โดยใน ปี 2557 นี้ มียางครบอายุเริ่มกรี๊ดได้จำนวนมาก สำหรับผลผลิตต่อไร่ ในภาพรวมลดลงเล็กน้อย เนื่องจากภาคเหนือ ภาคตะวันออกเฉียงเหนือ และภาคกลาง ส่วนใหญ่เป็น ต้นยางพาราที่เริ่มกรี๊ดได้เป็นปีแรกซึ่งยังให้ผลผลิตน้อย และมีสัดส่วนมากกว่ายางพาราในภาคใต้ซึ่งอยู่ ในช่วงอายุที่ให้ผลผลิตสูง

6.2 การตลาด เดือนมิถุนายน 2557 เสริมสัญญาผูกมัดเกี่ยว เกษตรกรส่วนใหญ่จำหน่ายผลผลิตให้ ผู้ประกอบการเพื่อเก็บสต็อกไว้ทยอยจำหน่ายช่วงนอกฤดู โดยยังมีผลผลิตคงเหลือในมือของเกษตรกร อ.ฝาง จ.เชียงใหม่ ประมาณ 1,000 ตัน และได้ทยอยจำหน่ายผลผลิตไปบ้างแล้ว แต่เนื่องจากภาวะการค้าชะลอตัว ประกอบกับมีหอมหัวใหญ่นำเข้ามาจำหน่ายแข่งขัน ทำให้เกษตรกรจำหน่ายหอมหัวใหญ่ได้ช้าและปริมาณน้อย

สำหรับผลผลิตฤดูกาลใหม่ ปี 2557/58 คาดว่าจะออกสู่ตลาดในเดือนธันวาคม 2557

2-ก.ค.-57

หน่วย : บาท/กก.

| ปี/เดือน                                              | ม.ค.  | ก.พ.  | มี.ค. | เม.ย. | พ.ค.  | มิ.ย. | ก.ค.  | ส.ค.  | ก.ย. | ต.ค. | พ.ย.  | ธ.ค.  | เฉลี่ย |
|-------------------------------------------------------|-------|-------|-------|-------|-------|-------|-------|-------|------|------|-------|-------|--------|
| <b>เบอร์ 1 ตัดจุก เกษตรกรขายได้ (สศก.)</b>            |       |       |       |       |       |       |       |       |      |      |       |       |        |
| 2553                                                  | 16.02 | 10.20 | 9.51  | -     | -     | -     | -     | -     | -    | -    | -     | -     | 11.15  |
| 2554                                                  | 15.51 | 15.56 | 11.00 | -     | -     | -     | -     | -     | -    | -    | -     | -     | 13.80  |
| 2555                                                  | 7.21  | 5.07  | 5.51  | -     | -     | -     | -     | -     | -    | -    | -     | 12.50 | 6.53   |
| 2556                                                  | 12.26 | 9.07  | 8.16  | 9.83  | -     | -     | -     | -     | -    | -    | -     | -     | 9.39   |
| 2557                                                  | 11.96 | 8.14  | 10.32 | -     | -     | -     | -     | -     | -    | -    | -     | -     | 9.78   |
| <b>คละ เกษตรกรขายได้ (สศก.)</b>                       |       |       |       |       |       |       |       |       |      |      |       |       |        |
| 2553                                                  | 18.00 | -     | 9.25  | -     | -     | -     | -     | -     | -    | -    | 14.50 | 14.50 | 12.48  |
| 2554                                                  | -     | -     | -     | -     | -     | -     | -     | -     | -    | -    | -     | 11.17 | 11.17  |
| 2555                                                  | -     | -     | -     | -     | -     | -     | -     | -     | -    | -    | 11.50 | 12.67 | 12.39  |
| 2556                                                  | -     | -     | 8.75  | 9.50  | -     | -     | -     | -     | -    | -    | -     | 12.12 | 10.12  |
| 2557                                                  | 13.37 | -     | 9.17  | 8.50  | -     | -     | -     | -     | -    | -    | -     | -     | 10.62  |
| <b>ขายส่ง เบอร์ 0-1_ สั้นป่าตอง (กรมการค้าภายใน)</b>  |       |       |       |       |       |       |       |       |      |      |       |       |        |
| 2553                                                  | 18.97 | 14.83 | 16.50 | 15.68 | -     | -     | -     | -     | -    | -    | -     | -     | 16.50  |
| 2554                                                  | 20.66 | 21.66 | 18.72 | -     | -     | -     | -     | -     | -    | -    | -     | 17.50 | 19.64  |
| 2555                                                  | 14.90 | 9.71  | 10.50 | 10.93 | 11.50 | -     | -     | -     | -    | -    | -     | 18.83 | 12.73  |
| 2556                                                  | 17.95 | 14.10 | 15.69 | 18.97 | 21.86 | 22.50 | 22.50 | 22.50 | -    | -    | -     | -     | 19.51  |
| 2557                                                  | 17.50 | 17.39 | 14.36 | 15.50 | 15.50 | 18.74 | -     | -     | -    | -    | -     | -     | 16.50  |
| <b>ขายส่ง เบอร์ 0-1_ ฝาง (กรมการค้าภายใน)</b>         |       |       |       |       |       |       |       |       |      |      |       |       |        |
| 2553                                                  | -     | -     | 16.50 | 16.50 | 18.28 | 20.41 | 19.13 | -     | -    | -    | -     | -     | 18.16  |
| 2554                                                  | -     | 23.50 | 16.33 | 14.50 | 15.44 | 15.82 | 16.50 | -     | -    | -    | -     | -     | 17.02  |
| 2555                                                  | -     | -     | 10.50 | 11.36 | 12.50 | 14.17 | -     | -     | -    | -    | -     | -     | 12.13  |
| 2556                                                  | -     | -     | 16.50 | 19.46 | 22.83 | 23.50 | 23.50 | 23.50 | -    | -    | -     | -     | 21.55  |
| 2557                                                  | -     | -     | -     | 15.50 | 15.50 | 19.95 | -     | -     | -    | -    | -     | -     | 16.98  |
| <b>ขายปลีก เบอร์ 0-1_ สั้นป่าตอง (กรมการค้าภายใน)</b> |       |       |       |       |       |       |       |       |      |      |       |       |        |
| 2553                                                  | 27.78 | 24.75 | 26.50 | 24.19 | -     | -     | -     | -     | -    | -    | -     | -     | 25.81  |
| 2554                                                  | 27.21 | 28.39 | 24.56 | -     | -     | -     | -     | -     | -    | -    | -     | 27.00 | 26.79  |
| 2555                                                  | 25.00 | 19.07 | 19.50 | 20.14 | 21.00 | -     | -     | -     | -    | -    | -     | 28.33 | 22.17  |
| 2556                                                  | 26.36 | 21.75 | 21.63 | 25.54 | 28.17 | 29.00 | 29.00 | 29.00 | -    | -    | -     | -     | 26.31  |
| 2557                                                  | 25.00 | 24.89 | 20.71 | 21.00 | 21.00 | 25.86 | -     | -     | -    | -    | -     | -     | 23.08  |
| <b>ขายปลีก เบอร์ 0-1_ ฝาง (กรมการค้าภายใน)</b>        |       |       |       |       |       |       |       |       |      |      |       |       |        |
| 2553                                                  | -     | -     | 26.50 | 26.50 | 28.81 | 33.00 | 30.25 | -     | -    | -    | -     | -     | 29.01  |
| 2554                                                  | -     | 29.00 | 21.33 | 19.00 | 20.89 | 21.80 | 23.50 | -     | -    | -    | -     | -     | 22.59  |
| 2555                                                  | -     | -     | 19.50 | 21.00 | 23.00 | 24.55 | -     | -     | -    | -    | -     | -     | 22.01  |
| 2556                                                  | -     | -     | 25.00 | 27.24 | 30.11 | 31.00 | 31.00 | 31.00 | -    | -    | -     | -     | 29.23  |
| 2557                                                  | -     | -     | -     | 23.00 | 23.00 | 27.86 | -     | -     | -    | -    | -     | -     | 24.62  |

## กระเทียม

| รายการ/ปี                          | 2553/54                                        | 2554/55 | 2555/56 | 2556/57 (F) |
|------------------------------------|------------------------------------------------|---------|---------|-------------|
| <b>1. การผลิตและความต้องการใช้</b> |                                                |         |         |             |
| 1.1 พื้นที่ปลูก (ไร่)              | 76,809                                         | 82,752  | 91,668  | 93,044      |
| 1.2 ผลผลิต (ตัน)                   | 75,589                                         | 85,354  | 77,886  | 90,711      |
| 1.3 ผลผลิตต่อไร่ (กก.)             | 984                                            | 1,031   | 850     | 975         |
| 1.4 ต้นทุนกระเทียมแห้ง (บาท/กก.)   | 23.23                                          | 24.11   | 29.10   | 27.66       |
| 1.5 จำนวนคร่าวเรือน (คร่าวเรือน)   | 44,877                                         | 44,946  | 45,109  | NA          |
| 1.6 ความต้องการใช้ (ตัน)           | 151,827                                        | 128,037 | 145,425 | 136,000     |
| 1.7 ช่วงออกสู่ตลาด                 | : เดือนธ.ค.-เม.ย. (ออกมากช่วงเดือนมี.ค.-เม.ย.) |         |         |             |
| 1.8 จังหวัดแหล่งผลิตสำคัญ          | : เชียงใหม่ แม่ฮ่องสอน พะเยา ลำปาง             |         |         |             |
| ที่มา : สำนักงานเศรษฐกิจการเกษตร   |                                                |         |         |             |

**2. การค้า****2.1 ข้อผูกพันการนำเข้า**

- WTO ในโควตา ปริมาณ 65 ตัน ภาษี 27% ให้ อคส. เป็นผู้นำเข้า นอกโควตา ภาษี 57%
- AFTA ภาษี 0%

| รายการ/ปี                               | 2554   | 2555   | 2556   | 2557          |
|-----------------------------------------|--------|--------|--------|---------------|
| <b>2.2 การนำเข้า (ยกเว้นกระเทียมผง)</b> |        |        |        |               |
|                                         |        |        |        | (ม.ค. - พ.ค.) |
| - ปริมาณ (ตัน)                          | 71,807 | 35,880 | 58,113 | 19,875        |
| - มูลค่า (ล้านบาท)                      | 550.46 | 389.49 | 523.11 | 160.65        |
| <b>2.3 การส่งออก (ยกเว้นกระเทียมผง)</b> |        |        |        |               |
|                                         |        |        |        | (ม.ค. - พ.ค.) |
| - ปริมาณ (ตัน)                          | 354    | 101    | 28     | 241           |
| - มูลค่า (ล้านบาท)                      | 20.12  | 12.52  | 5.15   | 6.03          |

ที่มา : กรมการค้าต่างประเทศ , กรมศุลกากร

- ประเทศคู่แข่ง : จีน เมียนมาร์
- ประเทศคู่ค้า : สหรัฐอเมริกา มาเลเซีย สหราชอาณาจักร

| รายการ/ปี                          | 2555  | 2556  | 2557  |       |       |
|------------------------------------|-------|-------|-------|-------|-------|
|                                    |       |       | พ.ค.  | มิ.ย. | Δ%    |
| <b>3. ราคากระเทียม (บาท/กก.)</b>   |       |       |       |       |       |
| ● สดคละ เกษตรกรขายได้ (สดก.)       | 12.02 | 14.09 | -     | -     | -     |
| ● แห้งใหญ่คละ เกษตรกรขายได้ (สดก.) | 29.27 | 46.88 | -     | -     | -     |
| ● ขายส่งแห้งมัดจุกหัวใหญ่          | 59.63 | 83.61 | 64.13 | 62.50 | ↓2.54 |
| ● ขายปลีกแห้งมัดจุกหัวใหญ่         | 84.47 | 94.78 | 71.18 | 69.00 | ↓3.06 |

#### 4. คณะกรรมการที่เกี่ยวข้อง

คณะกรรมการนโยบายและแผนพัฒนาการเกษตรและสหกรณ์ได้แต่งตั้ง คณะอนุกรรมการจัดการการผลิตและการตลาด กระเทียม หอมแดง หอมหัวใหญ่และมันฝรั่ง (ปลัดกระทรวงเกษตรและสหกรณ์เป็นประธานอนุกรรมการ ในส่วนกระทรวงพาณิชย์ มีผู้แทนกรมการค้าต่างประเทศ ผู้แทนกรมการค้าภายใน และผู้แทนองค์การคลังสินค้าร่วมเป็นอนุกรรมการ) โดยมีอำนาจหน้าที่ในการพิจารณากำหนดนโยบาย แผนงาน เป้าหมายการผลิต และมาตรการสนับสนุนการผลิตการตลาดกระเทียม หอมแดง หอมหัวใหญ่ มันฝรั่งให้สอดคล้องกับความต้องการเพื่อรักษาระดับราคาสินค้าดังกล่าว รวมทั้งกระจายเป้าหมายการผลิต และจัดการ การผลิตให้มีปริมาณและคุณภาพตามเป้าหมายที่กำหนด และกำหนดมาตรการสนับสนุนทางด้าน การผลิต และการตลาดแก่สหกรณ์ เพื่อให้เกษตรกรที่เป็นสมาชิกสหกรณ์ได้รับประโยชน์สูงสุด

มติคณะอนุกรรมการฯ เมื่อวันที่ 8 มกราคม 2556 เห็นชอบมอบหมายให้สำนักงานเศรษฐกิจ การเกษตร ประสานกับหน่วยงานที่เกี่ยวข้อง ได้แก่ กรมวิชาการเกษตร กรมส่งเสริมการเกษตร และกรมพัฒนา ที่ดินศึกษาจัดทำแผนการลดพื้นที่ปลูกหอมแดง กระเทียม และหอมหัวใหญ่ โดยปลูกมันฝรั่งทดแทน ซึ่งเป็นพืช ที่ให้ผลตอบแทนค่อนข้างสูง และตลาดมีความต้องการเพิ่มขึ้น ตามการขยายตัวของโรงงานแปรรูป หรือศึกษา การปลูกพืชอื่นที่ให้ผลตอบแทนที่ดีกว่า

#### 5. มาตรการแก้ไขปัญหาค่าที่ผ่านมา

5.1 สภาพปัญหา ปี 2554/55 ราคากระเทียมสดคละที่เกษตรกรขายได้ในช่วงต้นฤดู (ก.พ.55) เคลื่อนไหวในเกณฑ์ค่อนข้างต่ำที่ กก.ละ 8.03 บาท จากสาเหตุ (1) ผลผลิตออกสู่ตลาดพร้อมกันมากในช่วง เดือนกุมภาพันธ์-มีนาคม (2) การลักลอบนำเข้ากระเทียม (3) พ่อค้าขาดเงินทุนหมุนเวียนรับซื้อกระเทียม เพราะได้รับผลกระทบจากกระเทียมจีนที่นำเข้ามาจำหน่ายแข่งขันในราคาต่ำ และ (4) ผู้ประกอบการยังมี สต็อกกระเทียมค้างอยู่จากปีที่ผ่านมา

##### 5.2 การช่วยเหลือด้านราคา

5.2.1 มติ คชก. (16 มี.ค.55) เห็นชอบในหลักการให้ อ.ต.ก. รับซื้อกระเทียมแห้งคละ จาก เกษตรกรหรือสถาบันเกษตรกรในจังหวัดแหล่งผลิต โดยเริ่มที่ กก.ละ 30 บาท และปรับเพิ่มขึ้นตามภาวะตลาด ปริมาณเป้าหมาย 24,000 ตัน ระยะเวลารับซื้อเดือนพฤษภาคม-กรกฎาคม 2555 (มติ คชก. 27 ส.ค.55 ขยายระยะเวลารับซื้อ จากเดิมเป็นสิ้นสุด 30 ก.ย.55) ระยะเวลาโครงการเดือนเมษายน-ธันวาคม 2555 (มติ คชก. 19 ต.ค.55 ขยายระยะเวลาโครงการจากเดิมเป็นสิ้นสุด ก.พ.56) วงเงิน 756 ล้านบาท แยกเป็นเงินทุน หมุนเวียนรับซื้อกระเทียมแห้งคละ 720 ล้านบาท และเงินจ่ายขาด วงเงิน 36 ล้านบาท เพื่อเป็นค่าใช้จ่ายใน การบริหารจัดการการตลาด

##### 5.2.2 ผลการดำเนินการ

(1) การรับซื้อ อ.ต.ก. รับซื้อกระเทียมในราคารนำตลาด (เป็นราคาที่ อ.ต.ก. ร่วมกับ คณะกรรมการแก้ไขปัญหาเกษตรกรอันเนื่องมาจากผลิตผลการเกษตรระดับจังหวัด (คพจ.) เชียงใหม่ ลำพูน พะเยา และแม่ฮ่องสอนกำหนด) ระหว่างเดือนพฤษภาคม-กรกฎาคม 2555 แยกเป็นเกรดคละมาตรฐาน กก.ละ 35 บาท เกรดต่ำกว่ามาตรฐาน กก.ละ 32 บาท และพันธุ์จีนหรือพันธุ์อื่น (จ.เชียงใหม่) กก.ละ 33 บาท ปริมาณรับซื้อทั้งสิ้น 20,634.799 ตัน เป็นจำนวนเงิน 719.547 ล้านบาท

(2) การจำหน่าย อ.ต.ก. จำหน่ายกระเทียมทั้งหมดรวม 7 ครั้ง โดยครั้งที่ 1-3 กำหนดราคาจำหน่ายกระเทียมในแต่ละพื้นที่ร่วมกับ คพจ. เชียงใหม่ ลำพูน พะเยา และแม่ฮ่องสอน สำหรับครั้งที่ 4-7 กำหนดราคาจำหน่ายโดยคณะกรรมการกำหนดราคาจำหน่ายกระเทียม ตามโครงการแก้ไขปัญหา ราคากระเทียม ปีการผลิต 2554/55 ที่กระทรวงพาณิชย์แต่งตั้ง ตามมติ คชก. เมื่อวันที่ 19 กุมภาพันธ์ 2555 โดยให้ทำหน้าที่กำหนดราคาจำหน่ายกระเทียมแบบขั้นบันได เพื่อใช้เป็นราคาอ้างอิงในการจำหน่าย

ผลการดำเนินการ อ.ต.ก. ได้จำหน่ายกระเทียมเสร็จสิ้นแล้ว ปริมาณรวมทั้งสิ้น 20,634.799 ตัน (รวมน้ำหนักสูญเสีย) เป็นจำนวนเงิน 313.93 ล้านบาท

## 6. มาตรการ ปี 2557

6.1 ประสานกรมศุลกากรในการเข้มงวดกวดขันการลักลอบนำเข้ากระเทียม การตรวจปล่อยสินค้า มิให้มีการนำใบกำกับการขนย้ายสินค้าขาเข้ามาหมุนเวียนใช้ซ้ำ รวมทั้งประเมินราคานำเข้ากระเทียมให้ สอดคล้องกับข้อเท็จจริง

### 6.2 มาตรการควบคุมโดยคณะกรรมการกลางว่าด้วยราคาสินค้าและบริการ (กกร.)

#### 6.2.1 กำหนดให้กระเทียมเป็นสินค้าควบคุม

6.2.2 ควบคุมการขนย้ายกระเทียมที่นำเข้าจากต่างประเทศ ปี 2557 ตั้งแต่ 400 กก. ขึ้นไป โดยทางบกหรือทางทะเลเข้าหรือออกจากจังหวัดที่กำหนด 52 จังหวัด ต้องขออนุญาตขนย้าย มีผลบังคับใช้ ตั้งแต่วันที่ 28 มกราคม 2557

6.2.3 การแจ้งปริมาณ สถานที่เก็บ และจัดทำบัญชีคุมสินค้ากระเทียมที่นำเข้าจาก ต่างประเทศ ปี 2557 กำหนดดังนี้

(1) ให้ผู้นำเข้ากระเทียมจากต่างประเทศต้องแจ้งชื่อทางการค้า (ตรา) ชนิด ขนาด เกรด ปริมาณการนำเข้า จำหน่าย คงเหลือ สถานที่เก็บ ชื่อที่อยู่ของผู้ซื้อหรือผู้รับภายใน 7 วัน ตั้งแต่วันที่ถัดจาก วันที่นำเข้ามาในราชอาณาจักร

(2) ให้ผู้ครอบครองกระเทียมนำเข้าจากต่างประเทศ (กรรมสิทธิ์หรือครอบครองแทนผู้อื่น) ตั้งแต่ 2,000 กก. ขึ้นไป ต้องแจ้งชื่อทางการค้า (ตรา) ชนิด ขนาด เกรด ปริมาณที่มีอยู่ ปริมาณที่ได้มา ปริมาณจำหน่าย ปริมาณคงเหลือ สถานที่เก็บ ชื่อและที่อยู่ของผู้ซื้อหรือผู้รับภายใน 15 วัน ตั้งแต่วันที่ประกาศ ฉบับนี้ใช้บังคับ (มีผลบังคับใช้ วันที่ 28 มกราคม 2557) กรณีที่มีการครอบครองภายหลังวันที่ประกาศใช้บังคับ ให้แจ้งภายใน 15 วัน ตั้งแต่วันที่มีการครอบครองเกินปริมาณที่กำหนด ทั้งนี้ ผู้นำเข้าและผู้ครอบครองจะต้อง จัดทำบัญชีคุมสินค้าเป็นรายวันและลงบัญชีให้แล้วเสร็จภายใน 3 วัน และต้องเก็บบัญชีไว้ ณ สถานที่เก็บ เพื่อให้ตรวจสอบได้ทุกเวลา

6.3 กำหนดให้กระเทียมเป็นสินค้าที่ต้องแสดงราคารับซื้อ คณะกรรมการกลางว่าด้วยราคาสินค้าและบริการ (กกร.) ได้ออกประกาศ ดังนี้

6.3.1 การแสดงราคาสินค้าและค่าบริการ ปี 2556 กำหนดให้ผู้จำหน่ายกระเทียมแสดง ราคาจำหน่ายปลีก โดยให้แสดงราคาต่อหน่วย และต้องมีตัวเลขอารบิกด้วย มีผลบังคับใช้ 29 มกราคม 2556

6.3.2 การแสดงราคาซื้อขายสินค้าเกษตร ปี 2556 กำหนดให้ผู้ประกอบธุรกิจที่ซื้อกระเทียมเพื่อผลิตหรือจำหน่าย ต้องปิดป้ายแสดงชื่อและราคาซื้อขายสินค้าเกษตร โดยให้แสดงราคาต่อหน่วย และต้องมีตัวเลขอารบิกด้วย ขนาดสูงไม่ต่ำกว่า 10 เซนติเมตร มีผลบังคับใช้ 29 มกราคม 2556

## 7. สถานการณ์กระเทียม ปี 2556/57

7.1 การผลิต สำนักงานเศรษฐกิจการเกษตรคาดการณ์ (มี.ค.57) ปี 2556/57 ผลผลิตกระเทียมเพิ่มขึ้นจากปีที่ผ่านมา เนื่องจากราคากระเทียมแห้งใหญ่เฉลี่ยที่เกษตรกรขายได้ใน ปีการผลิต 2555/56 ที่ผ่านมา อยู่ในเกณฑ์ดี คืออยู่ที่ กก.ละ 46.88 บาท และราคากระเทียมสดอยู่ที่ กก.ละ 14.09 บาท สูงกว่าราคากระเทียมปีการผลิต 2554/55 ที่ราคากระเทียมแห้งใหญ่เฉลี่ยที่เกษตรกรขายได้ กก.ละ 29.27 บาท และราคากระเทียมสด อยู่ที่ กก.ละ 9.56 บาท จึงจูงใจให้เกษตรกรขยายเนื้อที่เพาะปลูกมากขึ้น ส่วนผลผลิตต่อไร่เพิ่มขึ้นจากปีที่แล้ว เนื่องจากปีนี้อากาศหนาวเย็น ไม่มีโรคและศัตรูพืชรบกวน จึงเอื้อต่อการเจริญเติบโต

7.2 การตลาด เดือนมิถุนายน 2557 ผลผลิตออกสู่ตลาดหมดแล้ว และอยู่ในมือผู้ประกอบการเพื่อสต็อกทยอยจำหน่ายช่วงนอกฤดูทั้งมัดจุกและแกะกลีบ ทั้งนี้ ภาวะการค้าที่ชะลอตัวและมีกระเทียมนำเข้าจำหน่ายแข่งขัน ทำให้ราคากระเทียมเคลื่อนไหวในเกณฑ์ต่ำ

สำหรับกระเทียมฤดูกลใหม่ ปี 2557/58 คาดว่าจะออกสู่ตลาดในเดือนมกราคม 2558

กองส่งเสริมการค้าสินค้าเกษตร 1  
กรมการค้าภายใน  
กรกฎาคม 2557

## ราคากระเทียม

2-ก.ค.-57

หน่วย : บาท/กก.

| ปี/เดือน                                           | ม.ค.   | ก.พ.   | มี.ค.  | เม.ย.  | พ.ค.   | มิ.ย.  | ก.ค.   | ส.ค.   | ก.ย.   | ต.ค.   | พ.ย.   | ธ.ค.   | เฉลี่ย |
|----------------------------------------------------|--------|--------|--------|--------|--------|--------|--------|--------|--------|--------|--------|--------|--------|
| สดคละ เกษตรกรขายได้ (สดก.)                         |        |        |        |        |        |        |        |        |        |        |        |        |        |
| 2553                                               | 18.00  | 13.52  | 14.30  | 16.50  | -      | -      | -      | -      | -      | -      | -      | -      | 14.69  |
| 2554                                               | 21.20  | 17.37  | 14.87  | 14.50  | -      | -      | -      | -      | -      | -      | -      | -      | 15.83  |
| 2555                                               | 19.20  | 8.03   | 8.82   | 10.53  | -      | -      | -      | -      | -      | -      | -      | -      | 9.56   |
| 2556                                               | 13.00  | 13.37  | 14.25  | 15.11  | -      | -      | -      | -      | -      | -      | -      | -      | 14.09  |
| 2557                                               | 36.12  | 19.70  | 15.23  | 11.93  | -      | -      | -      | -      | -      | -      | -      | -      | 17.16  |
| แห้งใหญ่คละ เกษตรกรขายได้ (สดก.)                   |        |        |        |        |        |        |        |        |        |        |        |        |        |
| 2553                                               | 58.50  | 45.36  | 50.24  | 60.59  | -      | -      | -      | -      | -      | -      | -      | -      | 49.53  |
| 2554                                               | -      | 41.48  | 35.26  | 34.37  | -      | -      | -      | -      | -      | -      | -      | -      | 37.37  |
| 2555                                               | -      | -      | -      | 29.27  | 29.03  | -      | -      | -      | -      | -      | -      | -      | 29.27  |
| 2556                                               | -      | 49.88  | 45.06  | 45.87  | -      | -      | -      | -      | -      | -      | -      | -      | 46.88  |
| 2557                                               | -      | 85.99  | 76.93  | 27.52  | -      | -      | -      | -      | -      | -      | -      | -      | 77.15  |
| กระเทียมแห้งมัดจุกหัวใหญ่_ขายส่ง (กรมการค้าภายใน)  |        |        |        |        |        |        |        |        |        |        |        |        |        |
| 2553                                               | 115.75 | 115.00 | 93.07  | 84.56  | 87.50  | 87.50  | 88.00  | 95.75  | 95.48  | 105.53 | 125.91 | 127.50 | 101.80 |
| 2554                                               | 140.75 | 133.03 | 84.89  | 78.00  | 72.50  | 71.00  | 74.00  | 78.00  | 78.00  | 78.00  | 78.00  | 82.50  | 87.39  |
| 2555                                               | 86.76  | 68.62  | 56.24  | 51.00  | 50.52  | 55.11  | 57.00  | 56.30  | 55.00  | 53.78  | 64.20  | 61.00  | 59.63  |
| 2556                                               | 77.70  | 83.50  | 76.26  | 75.89  | 75.12  | 77.00  | 77.00  | 77.38  | 89.81  | 92.50  | 97.86  | 103.24 | 83.61  |
| 2557                                               | 113.41 | 118.16 | 98.69  | 69.72  | 64.13  | 62.50  | -      | -      | -      | -      | -      | -      | 87.77  |
| กระเทียมแห้งมัดจุกหัวใหญ่_ขายปลีก (กรมการค้าภายใน) |        |        |        |        |        |        |        |        |        |        |        |        |        |
| 2553                                               | 127.63 | 130.00 | 111.59 | 95.00  | 101.11 | 105.00 | 105.00 | 111.65 | 108.46 | 117.05 | 139.41 | 145.00 | 116.41 |
| 2554                                               | 155.25 | 149.92 | 107.61 | 105.00 | 102.78 | 98.00  | 99.89  | 102.00 | 102.00 | 102.00 | 102.00 | 110.72 | 111.43 |
| 2555                                               | 115.00 | 102.00 | 84.59  | 78.00  | 76.81  | 80.50  | 82.00  | 82.00  | 81.55  | 77.24  | 79.00  | 75.00  | 84.47  |
| 2556                                               | 91.05  | 98.00  | 90.05  | 86.33  | 85.85  | 88.00  | 88.00  | 88.43  | 100.83 | 102.50 | 107.74 | 110.54 | 94.78  |
| 2557                                               | 120.91 | 125.66 | 107.74 | 79.72  | 71.18  | 69.00  | -      | -      | -      | -      | -      | -      | 95.70  |

หมายเหตุ ปี 2555 อ.ต.ก.แทรกแข่งรับซื้อกระเทียมจากเกษตรกร

กองส่งเสริมการค้าสินค้าเกษตร 1

## สุกร

|                                       | ๒๕๕๓    | ๒๕๕๔    | ๒๕๕๕    | ๒๕๕๖    | ๒๕๕๗<br>(ประมาณการ) |
|---------------------------------------|---------|---------|---------|---------|---------------------|
| ๑. ผลผลิต (ล้านตัว) : สศก.            | ๑๒.๑๐   | ๑๑.๘๙   | ๑๒.๘๓   | ๑๓.๐๗   | ๑๓.๑๗               |
| ๒. ใช้ภายในประเทศ (ล้านตัว) : สศก.    | ๑๑.๔๙   | ๑๑.๒๙   | ๑๒.๑๙   | ๑๒.๔๒   | ๑๒.๖๒               |
| ๓. ส่งออกเนื้อสุกร - ปริมาณ (ตัน)     | ๙,๗๒๔   | ๑๑,๙๗๒  | ๑๔,๓๙๒  | ๑๕,๙๑๗  | ๖,๔๘๔               |
| - มูลค่า (ล้านบาท)                    | ๑,๘๙๘   | ๒,๒๙๐   | ๒,๗๑๗   | ๒,๖๕๓   | ๑,๑๓๒               |
| ส่งออกสุกรมีชีวิต - ปริมาณ (ตัว)      | ๒๔๒,๘๓๑ | ๓๕๓,๗๑๖ | ๕๓๓,๕๙๓ | ๒๖๑,๒๔๙ | ๑๕๘,๘๒๓             |
| - มูลค่า (ล้านบาท)                    | ๑,๐๓๖   | ๑,๕๘๐   | ๒,๐๑๙   | ๙๙๒     | ๕๖๓                 |
|                                       |         |         |         |         | (ม.ค. - พ.ค. ๕๗)    |
| ๔. ต้นทุนการผลิต (บาท/กก.) : สศก.     | ๕๕.๑๒   | ๕๙.๗๘   | ๕๘.๐๐   | ๕๙.๔๔   | ๖๙.๒๓               |
|                                       |         |         |         |         | (f มี.ย. ๕๗)        |
| ๕. ราคาสุกรมีชีวิตแหล่งผลิต (บาท/กก.) | ๕๘.๓๔   | ๖๕.๒๘   | ๕๕.๕๙   | ๖๗.๐๐   | ๘๒.๔๐               |
|                                       |         |         |         |         | (มี.ย. ๕๗)          |

ที่มา ผลผลิต การใช้ ต้นทุน : สศก. / ส่งออก : กรมศุลกากร / ราคา : คน.

## ๖. สถานการณ์ เดือน มิถุนายน ๒๕๕๗

ผลผลิตโดยรวมยังมีปริมาณน้อย และมีขนาดเล็กกว่าปกติ น้ำหนัก ๙๕ - ๑๐๐ กก./ตัว (ปกติน้ำหนัก ๑๑๐ - ๑๒๐ กก./ตัว) ภาวะการค้ำค่อนข้างชะลอตัว การบริโภคและใช้เนื้อสุกรของครัวเรือนและผู้ประกอบการอาหารสำเร็จรูป มีปริมาณน้อยกว่าเนื้อไก่ที่มีราคาขายปลีกต่ำกว่า รวมทั้งมีอาหารอื่นให้เลือกบริโภคทดแทน เช่น สัตว์น้ำจากแหล่งน้ำธรรมชาติ และผลไม้ที่ ออกสู่ตลาดมากตามฤดูกาล ทางด้านราคาสุกรมีชีวิตหน้าฟาร์ม เริ่มทยอยปรับ ลดลงอยู่ในระดับที่สอดคล้องกับราคาแนะนำ ตามมาตรการที่ได้ขอความร่วมมือสมาคมผู้เลี้ยงสุกรแห่งชาติไว้ ตั้งแต่สัปดาห์ที่สองเป็นต้นมา โดยราคาสุกรมีชีวิตหน้าฟาร์มภาคกลางและตะวันตก ปรับลดลงจาก กก.ละ ๘๒ - ๘๓ บาท (ต้นเดือน) เป็น กก.ละ ๘๑ - ๘๒ บาท (ปลายเดือน)

## ๗. การดำเนินการแก้ไขปัญหา

๗.๑ ประชุม เชิญหน่วยงานที่เกี่ยวข้องหารือแนวทางแก้ไขปัญหาาราคาสุกร ๒ ครั้ง

๗.๑.๑ วันที่ ๖ มิถุนายน ๒๕๕๗: ประชุมร่วมกับ กรมปศุสัตว์ สมาคมผู้เลี้ยงสุกรแห่งชาติ สหกรณ์ผู้เลี้ยงสุกรจังหวัดชลบุรี ชมรมผู้เลี้ยงสุกรจังหวัดฉะเชิงเทรา และตลาดสดในความดูแลของกรมฯ

๗.๑.๒ วันที่ ๒๔ มิถุนายน ๒๕๕๗: กลุ่มผู้ค้าส่งสุกร และผู้ประกอบการโรงฆ่าชำแหละสุกรรายใหญ่

๗.๒ แนวทางแก้ไขปัญหา

๗.๒.๑ ด้านราคา

(๑) สมาคมผู้เลี้ยงสุกรแห่งชาติ สหกรณ์ผู้เลี้ยงสุกร และผู้เลี้ยงสุกรรายใหญ่ รับที่จะให้ความร่วมมือในการปรับราคาสุกรมีชีวิต หน้าฟาร์มลงโดยลำดับ ให้สอดคล้องกับราคา แนะนำ ตามประกาศสำนักงานคณะกรรมการกลางว่าด้วยราคาสินค้าและบริการ



(๒) ขอให้ผู้ค้าส่ง และโรงฆ่าชำแหละกำหนดราคาขายส่งสุกรชำแหละ (ซีก) รวมทั้งราคาขายส่งชิ้นส่วนเนื้อสุกรชำแหละ ให้สอดคล้องกับต้นทุนที่แท้จริง

(๓) ขอให้ผู้ค้าส่งและโรงฆ่าชำแหละสุกร แจ้งรายชื่อฟาร์มที่จำหน่ายสุกรมีชีวิต ณ หน้าฟาร์ม ในราคาที่สูงกว่าราคาแนะนำ เพื่อส่งสายตรวจติดตามตรวจสอบอย่างเข้มงวด ตั้งแต่หน้าฟาร์ม ถึงการจำหน่ายปลีก (เชียงใหม่) ในตลาดสด

๗.๒.๒ ด้านปริมาณ สมาคมผู้เลี้ยงสุกรแห่งชาติ ยินดีจัดหาสุกรมีชีวิตให้แก่ผู้ค้าส่ง โรงฆ่าชำแหละ และ ผู้ค้าปลีก (เชียงใหม่) ที่ประสบปัญหาด้านปริมาณและราคาสุกร

#### ๗.๒.๓ ด้านค่าครองชีพ

(๑) ประสานสมาคมผู้เลี้ยงสุกรแห่งชาติ จัดหาเนื้อสุกร คุณภาพดี จำหน่ายให้แก่ประชาชน ผู้บริโภคโดยตรง ในราคา กก.ละ ๑๒๐ บาท (ราคาขายปลีกตลาดสดทั่วไป กก.ละ ๑๖๐ - ๑๖๕ บาท) บริเวณหน้ากระทรวงพาณิชย์ ทุกวันอังคารและศุกร์ ตั้งแต่วันอังคารที่ ๒๔ มิถุนายน ๒๕๕๗

(๒) ให้ตลาดสดในความดูแลของกรมฯ ทุกตลาด กำกับดูแลผู้ค้าปลีก (เชียงใหม่) ในตลาด ให้กำหนดราคาขายปลีกเนื้อแดงในระดับที่สอดคล้องกับราคาแนะนำโดยเคร่งครัด

#### ๗.๒.๔ การกำกับดูแลภายใต้กฎหมาย

(๑) ติดตามพฤติกรรมทางการค้าภายใต้ พ.ร.บ.การแข่งขันทางการค้า

(๒) กำกับดูแลราคา ป้องปรามผู้ประกอบการที่มีพฤติกรรมฉวยโอกาสด้านราคา ภายใต้ พ.ร.บ.ว่าด้วยราคาสินค้าและบริการ พ.ศ.๒๕๔๒

(๓) ร่วมกับกรมปศุสัตว์ จัดสายตรวจติดตามตรวจสอบข้อเท็จจริงด้านปริมาณสุกร ราคาจำหน่ายสุกรมีชีวิตหน้าฟาร์ม และภารกิจภายใต้กฎหมายของกรมปศุสัตว์ อาทิ การใช้สารเร่งเนื้อแดงในการเลี้ยงสุกร เป็นต้น ในพื้นที่จังหวัด ชลบุรี ฉะเชิงเทรา และราชบุรี ซึ่งเป็นแหล่งเลี้ยงสุกรสำคัญ ระหว่างวันที่ ๒๓ ถึง ๒๕ มิถุนายน ๒๕๕๗ ซึ่งปรากฏว่า ราคาสุกรมีชีวิตหน้าฟาร์ม ส่วนใหญ่ได้ทยอยปรับลดลงในระดับที่สอดคล้องกับราคาแนะนำ และฟาร์มประเมินสถานการณ์ว่า ราคาสุกรมีชีวิตหน้าฟาร์มมีแนวโน้มปรับลดลงในช่วงต่อ

#### ๘. แนวโน้ม เดือน กรกฎาคม - สิงหาคม ๒๕๕๗

จากปัจจัยบวกด้านการผลิต ทั้งสภาพอากาศที่เย็นลง และการกำกับดูแลด้านโรคระบาดของกรมปศุสัตว์ คาดว่า จะส่งผลให้ปัญหาด้านปริมาณสุกรคลี่คลายลงระดับหนึ่ง ในขณะที่ภาวะการค้าโดยรวมยังคงอ่อนซึ้งทรงตัว กลุ่มผู้บริโภคและผู้ใช้เนื้อสุกร ยังมีทางเลือกจากอาหารโปรตีนอื่นที่มีราคาต่ำกว่า ให้เลือกบริโภค/ใช้ทดแทนได้ ราคาสุกรมีชีวิตหน้าฟาร์มจึงมีแนวโน้มจะปรับลดลงจากช่วงที่ผ่านมาอีกระดับหนึ่ง

\*\*\*\*\*

กรมการค้าภายใน กระทรวงพาณิชย์

กรกฎาคม ๒๕๕๗

| ปี                                                           | ม.ค.   | ก.พ.   | มี.ค.  | เม.ย.  | พ.ค.   | มิ.ย.  | ก.ค.   | ส.ค.   | ก.ย.   | ต.ค.   | พ.ย.   | ธ.ค.   | เฉลี่ย |
|--------------------------------------------------------------|--------|--------|--------|--------|--------|--------|--------|--------|--------|--------|--------|--------|--------|
| <b>ราคาขายส่งสุกรมี่ชีวิต (ฟาร์ม) ณ แหล่งผลิต (บาท/กก.)</b>  |        |        |        |        |        |        |        |        |        |        |        |        |        |
| 2550                                                         | 30.98  | 32.30  | 37.88  | 37.79  | 37.75  | 41.07  | 44.00  | 46.17  | 42.80  | 40.14  | 45.14  | 37.20  | 39.44  |
| 2551                                                         | 48.05  | 58.55  | 58.79  | 57.56  | 54.61  | 53.64  | 51.26  | 55.95  | 53.27  | 55.55  | 53.30  | 43.56  | 53.67  |
| 2552                                                         | 54.15  | 57.45  | 58.45  | 62.06  | 61.89  | 58.82  | 56.05  | 56.60  | 56.14  | 53.17  | 55.69  | 57.05  | 57.29  |
| 2553                                                         | 58.30  | 61.25  | 61.50  | 61.50  | 61.50  | 61.50  | 61.36  | 59.31  | 55.73  | 52.40  | 53.50  | 52.25  | 58.34  |
| 2554                                                         | 53.25  | 60.18  | 62.07  | 68.09  | 69.50  | 69.50  | 73.61  | 79.86  | 70.32  | 59.30  | 55.82  | 61.80  | 65.28  |
| 2555                                                         | 55.05  | 51.07  | 50.69  | 62.15  | 61.79  | 57.50  | 56.41  | 58.40  | 54.50  | 49.55  | 56.14  | 53.83  | 55.59  |
| 2556                                                         | 62.09  | 66.03  | 60.93  | 67.94  | 65.60  | 67.50  | 69.12  | 73.40  | 68.64  | 67.50  | 67.50  | 67.72  | 67.00  |
| 2557                                                         | 74.41  | 74.92  | 75.74  | 80.50  | 81.24  | 82.40  |        |        |        |        |        |        | 78.20  |
| <b>ราคาขายส่ง สุกกรชำแหละ (ซีก) ตลาด กทม. (บาท/กก.)</b>      |        |        |        |        |        |        |        |        |        |        |        |        |        |
| 2550                                                         | 39.64  | 40.95  | 46.93  | 46.85  | 46.70  | 49.93  | 53.00  | 55.31  | 53.23  | 50.11  | 55.25  | 53.56  | 49.29  |
| 2551                                                         | 57.82  | 70.50  | 70.74  | 69.50  | 65.16  | 64.69  | 62.31  | 66.85  | 63.95  | 65.39  | 63.58  | 62.35  | 65.24  |
| 2552                                                         | 64.15  | 67.45  | 68.43  | 71.94  | 71.89  | 69.00  | 66.00  | 66.55  | 66.18  | 63.21  | 66.21  | 68.05  | 67.42  |
| 2553                                                         | 69.13  | 71.25  | 71.50  | 71.50  | 71.50  | 71.50  | 71.50  | 70.40  | 66.05  | 61.50  | 62.50  | 61.30  | 68.30  |
| 2554                                                         | 62.60  | 70.03  | 71.85  | 78.91  | 81.50  | 81.50  | 84.39  | 90.23  | 83.36  | 70.80  | 68.27  | 74.05  | 76.46  |
| 2555                                                         | 67.30  | 64.07  | 63.60  | 74.09  | 72.40  | 69.40  | 68.41  | 70.80  | 67.50  | 62.55  | 67.68  | 66.28  | 67.84  |
| 2556                                                         | 73.91  | 78.13  | 73.12  | 79.50  | 76.79  | 78.50  | 80.12  | 84.40  | 79.64  | 78.50  | 78.50  | 78.72  | 78.32  |
| 2557                                                         | 85.41  | 85.92  | 86.74  | 91.50  | 92.61  | 94.40  |        |        |        |        |        |        | 89.43  |
| <b>ราคาขายปลีก เนื้อแดง (ตัดแต่ง) ตลาด กทม. (บาท/กก.)</b>    |        |        |        |        |        |        |        |        |        |        |        |        |        |
| 2550                                                         | 82.36  | 78.70  | 82.02  | 82.50  | 81.80  | 83.05  | 86.88  | 87.50  | 84.20  | 83.64  | 90.68  | 87.50  | 84.24  |
| 2551                                                         | 90.68  | 115.79 | 117.50 | 113.68 | 110.58 | 106.19 | 105.00 | 110.88 | 111.14 | 111.36 | 106.75 | 105.00 | 108.71 |
| 2552                                                         | 109.25 | 114.47 | 112.95 | 121.41 | 123.06 | 116.93 | 110.00 | 110.00 | 110.34 | 105.95 | 109.40 | 112.50 | 113.02 |
| 2553                                                         | 115.00 | 118.75 | 115.00 | 115.00 | 115.00 | 115.00 | 115.00 | 115.00 | 110.23 | 105.00 | 105.00 | 105.00 | 112.42 |
| 2554                                                         | 105.75 | 116.32 | 116.63 | 131.91 | 134.86 | 130.00 | 137.63 | 150.86 | 137.39 | 120.25 | 118.18 | 125.75 | 127.13 |
| 2555                                                         | 119.75 | 112.98 | 106.43 | 122.79 | 123.45 | 117.50 | 115.45 | 119.75 | 112.50 | 106.14 | 117.05 | 113.89 | 115.64 |
| 2556                                                         | 129.09 | 134.87 | 124.17 | 131.67 | 130.60 | 132.50 | 134.88 | 142.50 | 135.36 | 132.50 | 132.50 | 133.06 | 132.81 |
| 2557                                                         | 145.45 | 148.55 | 150.60 | 162.50 | 162.50 | 162.26 |        |        |        |        |        |        | 155.31 |
| <b>ราคาขายปลีก เนื้อแดง (ไม่ตัดแต่ง) ตลาด กทม. (บาท/กก.)</b> |        |        |        |        |        |        |        |        |        |        |        |        |        |
| 2555                                                         |        |        |        |        |        | 111.00 | 108.55 | 110.88 | 104.63 | 95.86  | 107.05 | 104.36 | 106.05 |
| 2556                                                         | 116.41 | 120.74 | 112.76 | 122.33 | 120.38 | 122.00 | 124.76 | 132.50 | 125.36 | 122.50 | 122.50 | 123.06 | 122.11 |
| 2557                                                         | 137.32 | 137.84 | 140.60 | 152.50 | 152.50 | 152.26 |        |        |        |        |        |        | 145.50 |

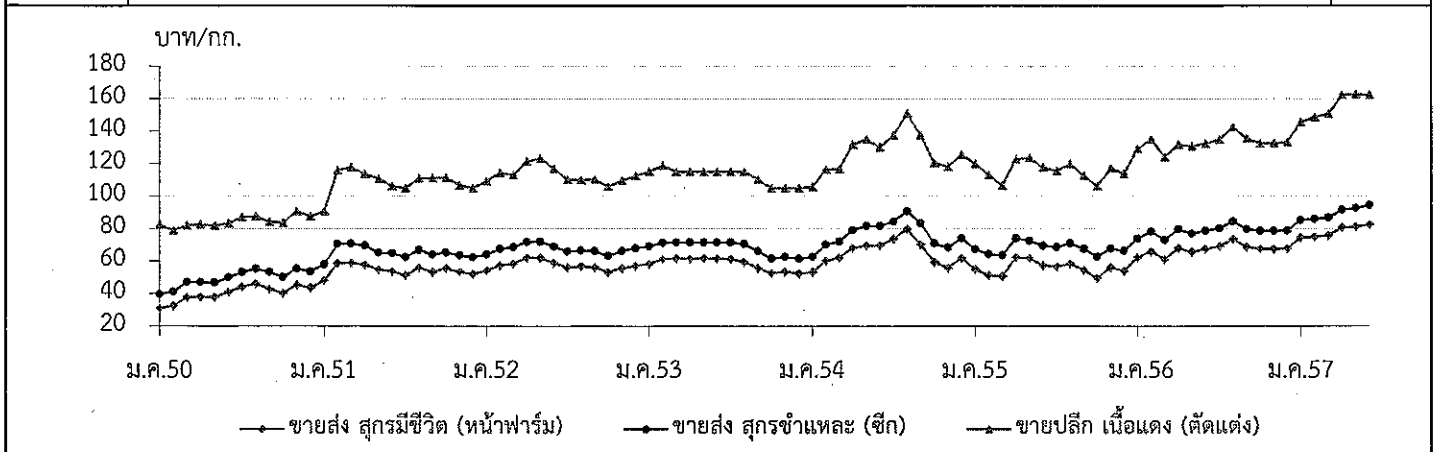

## ไข่ไก่

|                                   | ๒๕๕๓   | ๒๕๕๔   | ๒๕๕๕   | ๒๕๕๖   | ๒๕๕๗<br>(ประมาณการ) |
|-----------------------------------|--------|--------|--------|--------|---------------------|
| ๑. ผลผลิต (ล้านฟอง)               | ๙,๗๘๗  | ๑๐,๐๒๔ | ๑๐,๙๓๙ | ๑๑,๐๘๕ | ๑๑,๒๗๖              |
| Egg Board                         | ๑๐,๘๐๐ | ๑๑,๓๖๓ | ๑๓,๓๒๐ | ๑๓,๕๑๙ | ๑๓,๖๕๕              |
| ๒. การใช้ภายในประเทศ (ล้านฟอง)    | ๙,๖๔๓  | ๙,๙๕๒  | ๑๐,๗๘๙ | ๑๐,๘๕๔ | ๑๑,๐๕๐              |
| Egg Board                         | ๑๐,๖๕๔ | ๑๑,๓๕๕ | ๑๑,๖๘๐ | ๑๒,๘๐๐ | ๑๓,๕๑๘              |
| ๓. การส่งออก - ปริมาณ (ล้านฟอง)   | ๑๔๔    | ๗๒     | ๑๕๐    | ๑๓๘    | ๕๓                  |
| - มูลค่า (ล้านบาท)                | ๓๗๕    | ๒๒๒    | ๓๙๕    | ๔๖๒    | ๑๖๑                 |
|                                   |        |        |        |        | (ม.ก.-พ.ค. ๕๗)      |
| ๔. ต้นทุนการผลิต : สศก. (บาท/ฟอง) | ๒.๒๘   | ๒.๖๑   | ๒.๕๘   | ๒.๘๗   | ๓.๐๓                |
|                                   |        |        |        |        | (f มี.ย.๕๗)         |
| ๕. ราคา ไข่ไก่สดคละ (บาท/ฟอง)     | ๒.๕๕   | ๒.๘๙   | ๒.๓๙   | ๓.๐๒   | ๓.๐๔                |
|                                   |        |        |        |        | (มี.ย.๕๗)           |

ที่มา ผลผลิต การใช้ ต้นทุน : สศก. / ส่งออก : กรมศุลกากร / ราคา : คน.

## ๖. สรุปสถานการณ์ เดือนมิถุนายน ๒๕๕๗

ภาวะการผลิตปกติ ปริมาณไข่ไก่ในระบบมีมากขึ้น โดยเฉพาะไข่ไก่ขนาดกลางและขนาดเล็ก (เบอร์ ๓, ๔ และ ๕) ภาวะการค้าชะลอตัว เนื่องจากเป็นช่วงฤดูฝน มีอาหารจากแหล่งน้ำธรรมชาติให้ผู้บริโภคได้เลือกซื้อมากขึ้น ส่งผลให้ราคาไข่ไก่คละหน้าฟาร์มปรับลดลงจากเดือนก่อน โดยเฉลี่ยฟองละ ๐.๑๐ บาท ราคาจำหน่ายปลีกจึงปรับลดลงไปในทิศทางเดียวกัน

## ๗. มาตรการด้านตลาด

กรมการค้าภายใน ได้ดำเนินมาตรการเชื่อมโยงผู้เลี้ยงไก่ไข่ นำผลผลิตมาจำหน่ายให้แก่ผู้บริโภคโดยตรง เพื่อช่วยบรรเทาภาระค่าครองชีพ ณ บริเวณหน้ากระทรวงพาณิชย์ ทุกวันอังคารและวันศุกร์ สำหรับส่วนภูมิภาค ได้จัดเชื่อมโยงการจำหน่ายไข่ไก่ร่วมกับงานธงฟ้าราคาประหยัด ระดับอำเภอ ในเดือนมิถุนายน ๒๕๕๗ (๑๖ - ๓๐ มิถุนายน ๒๕๕๗) จำนวน ๖๒ จังหวัด รวม ๙๑ ครั้ง ซึ่งคาดว่าจะกระจายผลผลิตไข่ไก่ไปยังผู้บริโภคได้ไม่น้อยกว่า ๒,๗๓๐,๐๐๐ ฟอง

## ๘. แนวโน้ม สถานการณ์ เดือนกรกฎาคม - สิงหาคม ๒๕๕๗

ภาวะการผลิตปกติ ผลผลิตที่ออกสู่ตลาดมีแนวโน้มมากขึ้นเมื่อเทียบกับช่วงที่ผ่านมา เนื่องจากปัจจัยบวกด้านการผลิต อาทิ อายุแม่ไก่ไข่ที่เพิ่มมากขึ้น สภาพอากาศเย็นลง การควบคุมป้องกันโรคระบาดที่เข้มงวดขึ้น เป็นต้น ในขณะที่ภาวะการค้ายังทรงตัว และอาจส่งผลให้มีราคาไข่ไก่ปรับลดลงระดับหนึ่ง ซึ่งภาวะดังกล่าวอาจทำให้มีปริมาณไข่ไก่คงเหลือสะสมในระบบ

\*\*\*\*\*

กรมการค้าภายใน กระทรวงพาณิชย์

กรกฎาคม ๒๕๕๗

สถิติราคาขายส่ง - ขายปลีก ไข่ไก่  
ปี 2551 - 2557

| ปี                                               | ม.ค. | ก.พ. | มี.ค. | เม.ย. | พ.ค. | มิ.ย. | ก.ค. | ส.ค. | ก.ย. | ต.ค. | พ.ย. | ธ.ค. | เฉลี่ย |
|--------------------------------------------------|------|------|-------|-------|------|-------|------|------|------|------|------|------|--------|
| ราคาขายส่ง ไข่ไก่สด คณะ ฅ แหล่งผลิต (บาท/ฟอง)    |      |      |       |       |      |       |      |      |      |      |      |      |        |
| 2551                                             | 1.76 | 2.16 | 2.48  | 2.41  | 2.43 | 2.29  | 2.10 | 2.28 | 2.39 | 2.09 | 2.16 | 2.17 | 2.23   |
| 2552                                             | 1.84 | 1.90 | 2.09  | 2.42  | 2.36 | 2.38  | 2.46 | 2.60 | 2.40 | 2.13 | 2.30 | 2.30 | 2.27   |
| 2553                                             | 2.08 | 2.51 | 2.38  | 2.42  | 2.58 | 2.76  | 2.79 | 2.70 | 2.60 | 2.54 | 2.59 | 2.60 | 2.55   |
| 2554                                             | 2.65 | 2.70 | 2.90  | 3.09  | 2.94 | 2.81  | 2.84 | 3.00 | 3.00 | 3.02 | 3.19 | 2.52 | 2.89   |
| 2555                                             | 2.14 | 2.58 | 2.51  | 2.18  | 2.54 | 2.67  | 2.29 | 2.46 | 2.31 | 2.15 | 2.41 | 2.40 | 2.39   |
| 2556                                             | 2.69 | 2.80 | 2.70  | 2.73  | 3.14 | 3.20  | 2.92 | 3.23 | 3.49 | 3.22 | 3.07 | 3.10 | 3.02   |
| 2557                                             | 3.10 | 3.09 | 2.85  | 2.68  | 3.18 | 3.04  |      |      |      |      |      |      | 2.99   |
| ราคาขายส่ง ไข่ไก่ เบอร์ 3 ฅ ตลาด กทม. (บาท/ฟอง)  |      |      |       |       |      |       |      |      |      |      |      |      |        |
| 2551                                             | 1.91 | 2.31 | 2.63  | 2.56  | 2.58 | 2.44  | 2.25 | 2.43 | 2.54 | 2.24 | 2.31 | 2.32 | 2.38   |
| 2552                                             | 1.99 | 2.05 | 2.24  | 2.60  | 2.51 | 2.53  | 2.61 | 2.75 | 2.55 | 2.28 | 2.45 | 2.45 | 2.42   |
| 2553                                             | 2.23 | 2.66 | 2.53  | 2.57  | 2.73 | 2.91  | 2.94 | 2.85 | 2.75 | 2.69 | 2.74 | 2.75 | 2.70   |
| 2554                                             | 2.80 | 2.85 | 3.05  | 3.24  | 3.11 | 2.96  | 2.99 | 3.15 | 3.15 | 3.22 | 3.46 | 2.77 | 3.06   |
| 2555                                             | 2.33 | 2.73 | 2.66  | 2.33  | 2.69 | 2.82  | 2.44 | 2.61 | 2.41 | 2.25 | 2.51 | 2.50 | 2.52   |
| 2556                                             | 2.79 | 2.90 | 2.80  | 2.83  | 3.24 | 3.30  | 3.02 | 3.33 | 3.63 | 3.37 | 3.22 | 3.25 | 3.14   |
| 2557                                             | 3.25 | 3.24 | 3.00  | 2.86  | 3.33 | 3.19  |      |      |      |      |      |      | 3.15   |
| ราคาขายปลีก ไข่ไก่ เบอร์ 3 ฅ ตลาด กทม. (บาท/ฟอง) |      |      |       |       |      |       |      |      |      |      |      |      |        |
| 2551                                             | 2.27 | 2.56 | 2.82  | 2.85  | 2.85 | 2.75  | 2.57 | 2.64 | 2.84 | 2.53 | 2.52 | 2.59 | 2.65   |
| 2552                                             | 2.39 | 2.45 | 2.60  | 2.78  | 2.79 | 2.75  | 2.81 | 2.95 | 2.83 | 2.67 | 2.70 | 2.72 | 2.70   |
| 2553                                             | 2.59 | 2.86 | 2.78  | 2.77  | 2.93 | 3.11  | 3.14 | 3.05 | 2.95 | 2.95 | 2.95 | 2.95 | 2.92   |
| 2554                                             | 3.00 | 3.05 | 3.25  | 3.47  | 3.42 | 3.26  | 3.26 | 3.35 | 3.35 | 3.46 | 3.84 | 3.07 | 3.32   |
| 2555                                             | 2.63 | 3.03 | 2.96  | 2.63  | 2.99 | 3.12  | 2.74 | 2.91 | 2.71 | 2.55 | 2.81 | 2.80 | 2.82   |
| 2556                                             | 3.09 | 3.20 | 3.10  | 3.13  | 3.54 | 3.60  | 3.32 | 3.63 | 3.93 | 3.67 | 3.52 | 3.55 | 3.44   |
| 2557                                             | 3.55 | 3.54 | 3.30  | 3.16  | 3.63 | 3.49  |      |      |      |      |      |      | 3.45   |

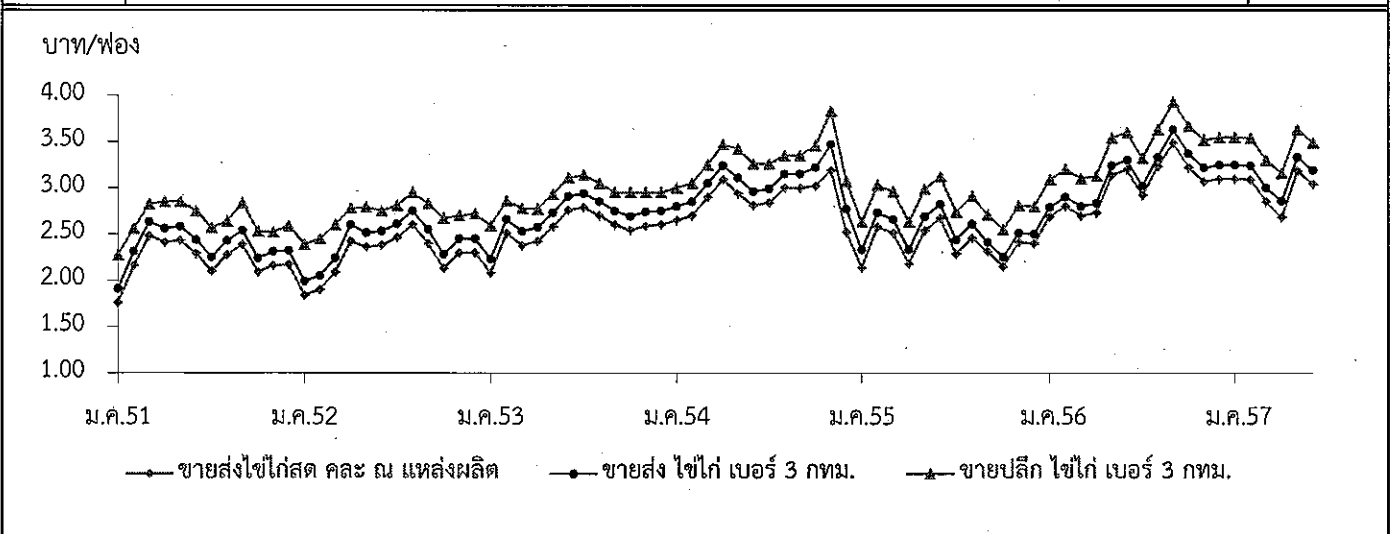

## เกลือทะเล

|                            | ๒๕๕๓    | ๒๕๕๔    | ๒๕๕๕    | ๒๕๕๖    | ๒๕๕๗<br>(ประมาณการ)    |
|----------------------------|---------|---------|---------|---------|------------------------|
| ๑. ผลผลิต (ตัน)            | ๘๘๓,๔๑๙ | ๗๒๕,๘๐๐ | ๖๗๕,๒๐๐ | ๗๔๗,๒๔๑ | ๗๔๙,๐๐๐                |
| ๒. ความต้องการใช้ (ตัน)    | ๘๘๖,๐๔๓ | ๗๒๘,๔๖๕ | ๖๗๔,๔๐๑ | ๗๔๕,๐๐๐ | ๗๔๐,๐๐๐                |
| ๓. การนำเข้า ปริมาณ (ตัน)  | ๒,๘๕๗   | ๒,๘๗๒   | ๔๐๑     | ๓๙๘     | ๘,๕๒                   |
| มูลค่า (ล้านบาท)           | ๑๒.๘๖๓  | ๑๒.๓๑๓  | ๗.๗๒๓   | ๗.๕๑๘   | ๐.๒๓๘<br>(ม.ก.-พ.ค.๕๗) |
| ๔. การส่งออก ปริมาณ (ตัน)  | ๒๓๔     | ๒๐๗     | ๑,๖๓๕   | ๒,๓๕๐   | ๔๒๖.๑๙                 |
| มูลค่า (ล้านบาท)           | ๒.๓๖๒   | ๒.๑๔๑   | ๓.๕๒๓   | ๓.๗๑๖   | ๑.๕๖๔<br>(ม.ก.-พ.ค.๕๗) |
| ๕. ราคา (บาท/ตัน)          | ๙๗๗     | ๑,๖๕๐   | ๑,๗๖๕   | ๑,๖๘๙   | ๑,๑๙๕ (ม.ย.๕๗)         |
| ๖. ต้นทุนการผลิต (บาท/ตัน) | ๗๓๓     | ๗๔๙     | ๘๐๖     | ๘๔๐     |                        |

ที่มา ผลผลิต ความต้องการใช้ : สคน. / นำเข้า - ส่งออก : กรมศุลกากร

## ๗. มาตรการด้านตลาด

ปี ๒๕๕๗ กรมส่งเสริมสหกรณ์ ได้จัดโครงการสร้างระบบตลาดเกลือทะเลของสถาบันเกษตรกร ด้วยวิธีการยกระดับราคาให้ยั่งยืน โดยสหกรณ์และกลุ่มเกษตรกรจะกู้เงินจากธนาคารเพื่อการเกษตรและสหกรณ์การเกษตร เพื่อเป็นทุนหมุนเวียนในการรับซื้อเกลือจากสมาชิก และเก็บไว้ในยุ้งฉางเพื่อรอจำหน่ายในเวลาที่เหมาะสม ขอใช้เงินกองทุนรวมเพื่อช่วยเหลือเกษตรกร วงเงิน ๕.๑๓ ล้านบาท เพื่อชดเชยดอกเบี้ย ๓.๙๓๗ ล้านบาท (อัตราชดเชยร้อยละ ๓ ต่อปี ของวงเงิน ๕๒.๕ ล้านบาท) และงบดำเนินการรวม ๑.๑๙๕ ล้านบาท ระยะเวลาดำเนินการ ก.พ. ๕๘ - ก.ค.๖๒ รวม ๕ ปี ขณะนี้กรมส่งเสริมสหกรณ์ได้อยู่ระหว่างเสนอคณะกรรมการ คชก. เพื่อพิจารณา

## ๘. สรุปสถานการณ์ปัจจุบัน

การผลิต/การตลาด ราคาเกษตรกรขายได้ ณ แหล่งผลิตสำคัญจังหวัดเพชรบุรี สมุทรสาคร และสมุทรสงคราม เฉลี่ยเดือนมิถุนายน ๒๕๕๗ เฉลี่ยตันละ ๑,๑๙๕ บาท ลดลงจากเดือนที่ผ่านมาร้อยละ ๖.๗๑ และร้อยละ ๒๓.๘๓ จาก มี.ย. ๕๖

## ๙. แนวโน้มสถานการณ์ กรกฎาคม ๒๕๕๗

ระดับราคาอาจทรงตัว หรือปรับสูงขึ้น เนื่องจากสิ้นสุดฤดูการผลิตเกลือทะเล ผลผลิตส่วนใหญ่อยู่ในยุ้งฉางของเกษตรกร ซึ่งเก็บไว้รอเวลาจำหน่ายในราคาที่เหมาะสม

\*\*\*\*\*

กรมการค้าภายใน กระทรวงพาณิชย์  
กรกฎาคม ๒๕๕๗

\\๑๐๑๑๒๔๔\D:\เกลือทะเลปี๕๗\รายเดือน๒๕๕๗\ข้อมูล๕๗ F : เกลือ๐๖.๕๗

## ราคาเกลือทะเลที่เกษตรกรขายได้

หน่วย : บาท/ตัน

| ปี   | ม.ค.  | ก.พ.  | มี.ค. | เม.ย. | พ.ค.  | มิ.ย. | ก.ค.  | ส.ค.  | ก.ย.  | ต.ค.  | พ.ย.  | ธ.ค.  | เฉลี่ย |
|------|-------|-------|-------|-------|-------|-------|-------|-------|-------|-------|-------|-------|--------|
| 2550 | 964   | 810   | 660   | 539   | 711   | 954   | 1,035 | 1,054 | 1,093 | 1,111 | 1,100 | 1,050 | 923    |
| 2551 | 983   | 961   | 989   | 1,049 | 1,517 | 2,056 | 2,233 | 2,238 | 2,250 | 2,250 | 2,342 | 2,533 | 1,783  |
| 2552 | 1,731 | 1,003 | 1,058 | 1,133 | 1,672 | 2,114 | 2,091 | 1,958 | 1,847 | 1,575 | 1,422 | 1,304 | 1,576  |
| 2553 | 1,089 | 1,303 | 1,140 | 1,047 | 858   | 807   | 969   | 969   | 937   | 889   | 850   | 867   | 977    |
| 2554 | 831   | 822   | 940   | 1,694 | 1,550 | 1,771 | 1,933 | 1,978 | 2,011 | 2,022 | 2,102 | 2,144 | 1,650  |
| 2555 | 1,744 | 1,442 | 1,603 | 1,747 | 1,673 | 1,908 | 1,878 | 1,878 | 1,903 | 1,849 | 1,771 | 1,786 | 1,765  |
| 2556 | 1,792 | 1,725 | 1,714 | 1,653 | 1,594 | 1,569 | 1,589 | 1,733 | 1,733 | 1,747 | 1,678 | 1,761 | 1,691  |
| 2557 | 1,693 | 1,609 | 1,440 | 1,379 | 1,281 | 1,195 |       |       |       |       |       |       | 1,433  |

ที่มา : สำนักงานการค้าภายในจังหวัดเพชรบุรี สมุทรสาคร และสมุทรสงคราม

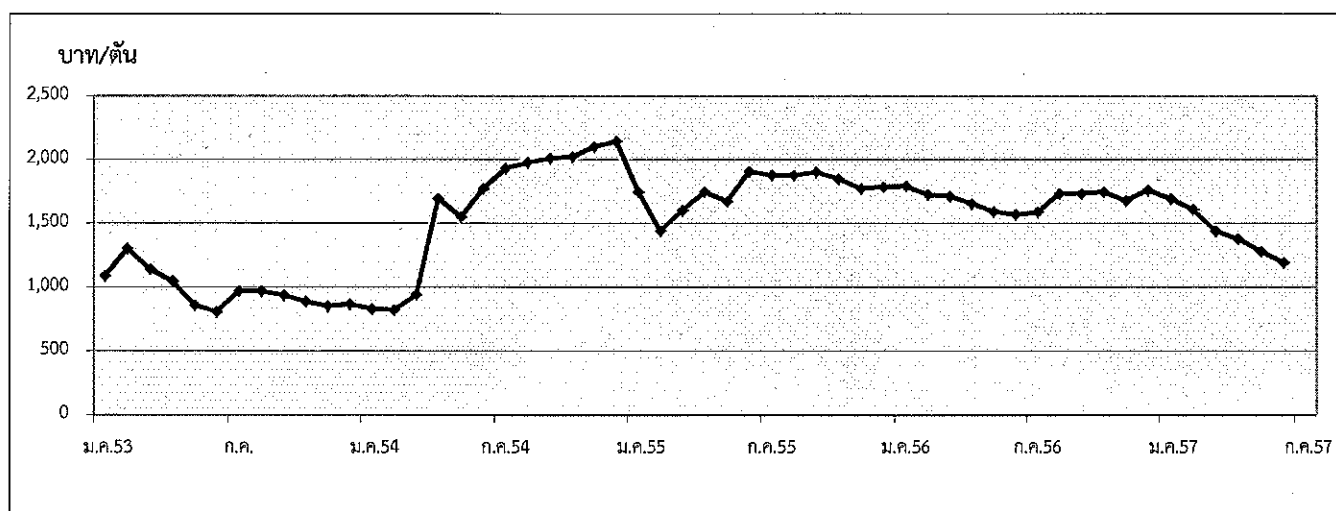

กรมการค้าภายใน กระทรวงพาณิชย์

## ถั่วเหลือง

| 1. ผลผลิตและการใช้ (ล้านตัน)             | ปี 52/53                                                                                                | ปี 53/54 | ปี 54/55         | ปี 55/56               | ปี 56/57<br>(ม.ย.57)   |        |
|------------------------------------------|---------------------------------------------------------------------------------------------------------|----------|------------------|------------------------|------------------------|--------|
| 1.1 ผลผลิตพืชน้ำมันโลก                   | 461.000                                                                                                 | 446.280  | 474.350          | 503.380                | 516.020                |        |
| 1.2 ผลผลิตถั่วเหลือง                     |                                                                                                         |          |                  |                        |                        |        |
| 1.2.1 โลก                                | 264.145                                                                                                 | 239.525  | 267.853          | 283.788<br>(ประมาณการ) | 299.995<br>(ประมาณการ) |        |
| 1.2.2 ไทย                                | 0.176                                                                                                   | 0.152    | 0.096            | 0.085                  | 0.070                  |        |
| - ถั่วฤดูแล้ง                            | 0.124                                                                                                   | 0.106    | 0.065            | 0.055                  | 0.049                  |        |
| - ถั่วฤดูฝน                              | 0.052                                                                                                   | 0.046    | 0.031            | 0.030<br>(ประมาณการ)   | 0.021<br>(ประมาณการ)   |        |
| 1.3 ความต้องการใช้ (สกก.)                | 1.988                                                                                                   | 2.039    | 2.111            | 2.320<br>(ประมาณการ)   | 2.350<br>(ประมาณการ)   |        |
|                                          | ปี 53                                                                                                   | ปี 54    | ปี 55            | ปี 56                  | ปี 57<br>(ม.ค.-พ.ค.57) |        |
| 1.4 นำเข้า                               | 1.819                                                                                                   | 1.994    | 2.120            | 1.679                  | 0.829                  |        |
| 1.5 ส่งออก                               | 0.0010                                                                                                  | 0.0026   | 0.0019           | 0.0020                 | 0.0007                 |        |
| ไทยนำเข้าจาก                             | บราซิล 67% สหรัฐอเมริกา 21% อาร์เจนตินา 9% แคนาดา 2% กัมพูชา 1%                                         |          |                  |                        |                        |        |
| ไทยส่งออกไป                              | เวียดนาม 24% ลาว 24% แคนาดา 21% มัลดีฟส์ 15% ใต้หวัน 7%                                                 |          |                  |                        |                        |        |
|                                          | สหรัฐอเมริกา 3% ฟิลิปปินส์ 3% มาเลเซีย 2%                                                               |          |                  |                        |                        |        |
| Contract Farming                         | จัดทำแผนการลงทุนโดยคณะกรรมการจัดทำแผนการลงทุนเกษตรแบบมีสัญญากับ<br>ประเทศเพื่อนบ้าน กรมการค้าต่างประเทศ |          |                  |                        |                        |        |
|                                          | เป้าหมาย (ผ่านคณะ กก.)                                                                                  |          | นำเข้าจริง       |                        |                        |        |
|                                          | ปี 50/51 = 59,030 ตัน                                                                                   |          | พม่า - ลาว -     | กัมพูชา 4,968 ตัน      |                        |        |
|                                          | ปี 51/52 = 199,163 ตัน                                                                                  |          | พม่า - ลาว 2,087 | กัมพูชา 197,076 ตัน    |                        |        |
|                                          | ปี 2556 = 100,000 ตัน                                                                                   |          |                  |                        |                        |        |
|                                          | ปี 52/53                                                                                                | ปี 53/54 | ปี 54/55         | ปี 55/56               | ปี 56/57               |        |
| 2. ต้นทุนการผลิต (บาท/กก.)               | 11.69                                                                                                   | 11.35    | 12.50            | 13.57                  | 16.65                  |        |
| 3. แหล่งผลิตสำคัญ ปี 57/58 (ม.ย.57)      |                                                                                                         |          |                  |                        |                        |        |
| จังหวัด                                  | พื้นที่<br>(ไร่)                                                                                        | ผลผลิต   |                  | ผลผลิต/ไร่<br>(กก.)    |                        |        |
|                                          |                                                                                                         | (ตัน)    | %                |                        |                        |        |
| 1 แม่ฮ่องสอน                             | 25,026                                                                                                  | 8,164    | 12               | 326                    |                        |        |
| 2 เชียงใหม่                              | 26,496                                                                                                  | 7,869    | 12               | 297                    |                        |        |
| 3 แพร่                                   | 29,472                                                                                                  | 7,757    | 12               | 263                    |                        |        |
| 4 เลย                                    | 22,280                                                                                                  | 6,276    | 9                | 282                    |                        |        |
| 5 ชัยภูมิ                                | 22,836                                                                                                  | 6,138    | 9                | 269                    |                        |        |
| 6 น่าน                                   | 19,371                                                                                                  | 5,019    | 7                | 259                    |                        |        |
| 7 เชียงราย                               | 19,626                                                                                                  | 4,548    | 7                | 232                    |                        |        |
| 8 ตาก                                    | 15,943                                                                                                  | 4,521    | 7                | 284                    |                        |        |
| 9 ขอนแก่น                                | 16,359                                                                                                  | 4,273    | 6                | 261                    |                        |        |
| 10 สุโขทัย                               | 12,331                                                                                                  | 3,622    | 5                | 294                    |                        |        |
| 11 อื่นๆ                                 | 35,842                                                                                                  | 9,129    | 14               | 265                    |                        |        |
| รวมทั้งประเทศ                            | 245,582                                                                                                 | 67,316   | 100              | 274                    |                        |        |
| 4. ราคา (บาท/กก.)                        | ปี 2553                                                                                                 | ปี 2554  | ปี 2555          | ปี 2556                | ปี 2557<br>พ.ค.        | มิ.ย.  |
| 4.1 เกษตรกรขายได้ (คละ)                  | 13.98                                                                                                   | 15.30    | 16.79            | 18.33                  | 20.00                  | -      |
| 4.2 ขายส่ง กทม.                          |                                                                                                         |          |                  |                        |                        |        |
| - เกรดแปรรูปอาหาร                        | 20.50                                                                                                   | 21.95    | 23.83            | 24.42                  | 24.50                  | 24.50  |
| - เกรดผลิตอาหารสัตว์                     | 19.19                                                                                                   | 20.36    | 22.61            | 23.35                  | 23.50                  | 23.50  |
| - เกรดสกัดน้ำมัน                         | 15.31                                                                                                   | 16.17    | 18.24            | 19.43                  | 20.95                  | 20.95  |
| 4.3 ซื้อขายล่วงหน้าตลาดชิคาโก (US. No.2) |                                                                                                         |          |                  |                        |                        |        |
| - บาท/กก.                                | 12.22                                                                                                   | 14.69    | 16.79            | 15.95                  | 17.81                  | 17.24  |
| - เหรียญสหรัฐ/ตัน                        | 384.53                                                                                                  | 484.03   | 537.80           | 517.33                 | 545.91                 | 527.96 |

## 5. สภาพปัญหา/สาเหตุ

ผลผลิตเมล็ดถั่วเหลืองในประเทศมีไม่เพียงพอกับความต้องการใช้ต้องนำเข้าจากต่างประเทศร้อยละ 95 เพื่อใช้ในอุตสาหกรรมการสกัดน้ำมันพืช การผลิตอาหารสัตว์ และการแปรรูปผลิตภัณฑ์อาหารต่าง ๆ

## 6. มาตรการแก้ไขปัญหา

การกำหนดนโยบายและมาตรการนำเข้าเมล็ดถั่วเหลือง เป็นอำนาจหน้าที่ของคณะกรรมการพืชน้ำมันและน้ำมันพืช ซึ่งได้รับการแต่งตั้งจากคณะรัฐมนตรี โดยมีรองนายกรัฐมนตรี (ที่นายกรัฐมนตรีมอบหมาย) เป็นประธาน ผู้แทนจากหน่วยราชการและเอกชนที่เกี่ยวข้องเป็นกรรมการ เลขานุการสำนักงานเศรษฐกิจการเกษตร เป็นกรรมการและเลขานุการ

### นโยบายและมาตรการนำเข้าเมล็ดถั่วเหลือง ปี 2557-59

คณะรัฐมนตรีมีมติ (15 ต.ค.56) เห็นชอบตามมติคณะกรรมการพืชน้ำมันและน้ำมันพืช (30 ส.ค.56) กำหนดมาตรการนำเข้าไว้ดังนี้

#### 6.1 ภายใต้กรอบองค์การการค้าโลก (WTO)

##### 1) การขยายระยะเวลาเปิดตลาดนำเข้า

1.1) ขยายระยะเวลาเปิดตลาดเมล็ดถั่วเหลืองจากคราวละ 1 ปี เป็นคราวละ 3 ปี โดยปี 2557-59 นำเข้าได้ไม่จำกัดปริมาณและช่วงเวลานำเข้า อัตราภาษีนำเข้าในโควตาร้อยละ 0 นอกโควตาร้อยละ 80

1.2) ให้คณะกรรมการพืชน้ำมันและน้ำมันพืชกำหนดแนวทางและมาตรการการบริหารการนำเข้าปีต่อปี และเสนอคณะรัฐมนตรีเพื่อทราบ

##### 2) แนวทางและมาตรการการบริหารการนำเข้า ปี 2557

2.1) ผู้มีสิทธินำเข้าในโควตารวม 18 ราย คือ 1. สมาคมผู้ผลิตน้ำมันถั่วเหลืองและรำข้าว 2. สมาคมผู้ผลิตอาหารสัตว์ไทย 3. สมาคมส่งเสริมผู้ใช้วัตถุดิบอาหารสัตว์ 4. สมาคมปศุสัตว์ไทย 5. สมาคมผู้เลี้ยงไก่เนื้อเพื่อการส่งออก 6. สมาคมผู้ผลิตไก่เพื่อส่งออกไทย 7. บริษัท กรีนสปอต จำกัด 8. บริษัท แลคตาซอย จำกัด 9. บริษัท ไทยเทพรสผลิตภัณฑ์อาหาร จำกัด (มหาชน) 10. บริษัท แคร์ พลัส จำกัด 11. บริษัท ไทยซิม จำกัด 12. ห้างหุ้นส่วนจำกัดคิคโคเคน 13. สมาคมผู้ค้าสินค้าเกษตรกับประเทศเพื่อนบ้าน 14. บมจ.อาหารสากล 15. บริษัท นอร์ธเทอร์น ฟู้ด คอมเพล็กซ์ จำกัด 16. บริษัท เอคิววาย ซอส จำกัด 17. บริษัท บุญเจริญโภคภัณฑ์ จำกัด และ 18. บริษัท โทฟูซัง จำกัด หากมีผู้ยื่นขอสิทธิรายใหม่ให้คณะกรรมการพืชน้ำมันและน้ำมันพืชเป็นผู้พิจารณา และเสนอคณะรัฐมนตรีเพื่อทราบ

##### 2.2) ผู้มีสิทธินำเข้าให้การสนับสนุนและส่งเสริมการผลิตถั่วเหลืองภายในประเทศ ดังนี้

(1) รับซื้อผลผลิตเมล็ดถั่วเหลืองที่ผลิตได้ภายในประเทศในราคาตามกลไกตลาด แต่ไม่ต่ำกว่าราคาขั้นต่ำตามชั้นคุณภาพ ดังนี้

| เกรด             | ณ ไร่นา |          |       | ณ โรงงานแปรรูป กทม. |          |       |
|------------------|---------|----------|-------|---------------------|----------|-------|
|                  | ปี 54   | ปี 55-56 | ปี 57 | ปี 54               | ปี 55-56 | ปี 57 |
| สกัดน้ำมัน       | 12.75   | 14.00    | 15.50 | 13.50               | 14.75    | 16.25 |
| แปรรูปอาหารสัตว์ | 13.00   | 14.25    | 15.75 | 13.75               | 15.00    | 16.50 |
| แปรรูปอาหาร      | 15.00   | 16.25    | 17.75 | 15.75               | 17.00    | 18.50 |

หน่วย : บาท/กก.

(2) ผู้มีสิทธินำเข้าให้ความร่วมมือรับซื้อเมล็ดถั่วเหลืองภายในประเทศและการใช้เมล็ดถั่วเหลืองนำเข้าตามนโยบาย เป็นลายลักษณ์อักษรกับกระทรวงเกษตรและสหกรณ์และกระทรวงพาณิชย์

(3) เพื่อมิให้การเปิดตลาดเมล็ดถั่วเหลืองส่งผลกระทบต่อเกษตรกรภายในประเทศ เห็นควรให้คณะอนุกรรมการ กำกับ ดูแล เมล็ดถั่วเหลือง ทำหน้าที่กำกับดูแลการรับซื้อเมล็ดถั่วเหลืองที่ผลิตได้ภายในประเทศ การนำเข้าและการใช้เมล็ดถั่วเหลืองนำเข้าให้เป็นไปตามมาตรการและนโยบาย โดยมีองค์ประกอบและอำนาจหน้าที่เช่นเดียวกับปี 2556



## 6.2 ภายใต้กรอบเขตการค้า AFTA

ไม่จำกัดปริมาณ อากรนำเข้าร้อยละ 0 การบริหารการนำเข้าเช่นเดียวกับ WTO

## 6.3 ภายใต้กรอบเขตการค้า FTA

ไทย-ออสเตรเลีย ไทย-นิวซีแลนด์ ไม่จำกัดปริมาณ อากรนำเข้าร้อยละ 0 การบริหารการนำเข้าเช่นเดียวกับ WTO

ไทย-ญี่ปุ่น อาเซียน-เกาหลี โคเวต้า 10,922 ตัน อากรนำเข้าในโควตาร้อยละ 0 นอกโควตาร้อยละ 80 การบริหารการนำเข้าเช่นเดียวกับ WTO

อาเซียน-ญี่ปุ่น อาเซียน-AUS-NZ อาเซียน-อินเดีย โคเวต้า 10,922 ตัน อากรนำเข้าในโควตาร้อยละ 20 นอกโควตาร้อยละ 80 การบริหารการนำเข้าเช่นเดียวกับ WTO

## 6.4 ACMECS ภาณินำเข้าร้อยละ 0 ปริมาณตาม Contract การบริหารการนำเข้าเช่นเดียวกับ WTO

ทั้งนี้ การนำเข้าทั่วไป อากรนำเข้าร้อยละ 6 หรือ กก.ละ 0.30 บาท และต้องขออนุญาต

## 7. สถานการณ์ ปี 2557

1) ในเดือนมิถุนายน ถั่วเหลืองฤดูแล้งออกสู่ตลาดหมดแล้ว คาดว่าถั่วเหลืองฤดูฝนจะออกสู่ตลาดในราวเดือนสิงหาคม 2557 และราคาขายส่งตลาด กทม. ทรงตัวทุกเกรดคุณภาพ โดยในช่วง ม.ค.-พ.ค.57 ผู้ประกอบการนำเข้าเมล็ดถั่วเหลืองปริมาณ 829,430 ตัน เมื่อเทียบกับปีก่อนสูงขึ้นร้อยละ 54

ราคาซื้อขายล่วงหน้าตลาดชิคาโกเฉลี่ย มิ.ย.57 ลดลงจากต้นละ 546US\$ ในเดือนก่อนเหลือต้นละ 528US\$ เนื่องจากสภาพอากาศที่ดีต่อการเพาะปลูกถั่วเหลืองของสหรัฐฯ ส่งผลให้ปริมาณผลผลิตมีมากขึ้น โดยกระทรวงเกษตรของสหรัฐฯ คาดการณ์ว่าปี 56/57 ปริมาณผลผลิตถั่วเหลืองโลกมี 284 ล้านตัน และสต็อกโลกมี 67 ล้านตัน ในขณะที่ความต้องการใช้ของโลกมีเพียง 270 ล้านตัน ทำให้ผลผลิตในตลาดโลกมีปริมาณมากขึ้นกว่าที่คาดการณ์ไว้ก่อนหน้านี้

| บาท : กก.                      | มิ.ย.56 | พ.ค.57 | มิ.ย.57 | % $\Delta$ |
|--------------------------------|---------|--------|---------|------------|
| เกษตรกรขายได้(ทะเล)            | -       | 20.00  | -       | -          |
| ขายส่ง กทม. เกรดแปรรูปอาหาร    | 24.00   | 24.50  | 24.50   | 0          |
| เกรดอาหารสัตว์                 | 23.00   | 23.50  | 23.50   | 0          |
| เกรดสกัดน้ำมัน                 | 18.65   | 20.95  | 20.95   | 0          |
| ตลาดชิคาโก                     | 17.37   | 17.81  | 17.24   | -3.20      |
| ราคานำเข้า CIF (มูลค่า/ปริมาณ) | 17.32   | 19.52  | 20.31*  | 4.05       |

2) แนวโน้ม คาดว่าปริมาณผลผลิตของไทยยังคงโน้มลดน้อยลง เนื่องจากเกษตรกรนิยมปลูกพืชอื่นที่ดูแลง่ายกว่า แม้ว่าราคาของไทยและตลาดโลกจะอยู่ในเกณฑ์สูง ส่วนตลาดโลกปริมาณผลผลิตมีมากขึ้นจากปีก่อน เพื่อให้มีเพียงพอต่อความต้องการใช้ของภาคปศุสัตว์ และอุตสาหกรรมอาหารที่มีมากขึ้น

ราคาเมล็ดถั่วเหลือง

หน่วย : บาท/กิโลกรัม **103**

|                                                                                         | มค.    | กพ.    | มีค.   | เมย.   | พค.    | มิย.   | กค.    | สค.    | กย.    | ตค.    | พย.    | ธค.    | เฉลี่ย |
|-----------------------------------------------------------------------------------------|--------|--------|--------|--------|--------|--------|--------|--------|--------|--------|--------|--------|--------|
| <b>1. ราคาที่เกษตรกรขายได้ เมล็ดถั่วเหลืองชนิดลละ</b>                                   |        |        |        |        |        |        |        |        |        |        |        |        |        |
| 2552                                                                                    | -      | -      | 14.77  | 15.01  | 14.67  | 14.00  | -      | 14.10  | 13.85  | 12.69  | 15.02  | 15.22  | 14.57  |
| 2553                                                                                    | 15.00  | -      | 13.65  | 14.06  | -      | -      | -      | -      | -      | -      | 14.90  | 14.51  | 13.98  |
| 2554                                                                                    | 14.35  | 15.53  | 15.52  | 15.44  | 13.76  | -      | -      | -      | 14.00  | 14.37  | 15.96  | 15.60  | 15.30  |
| 2555                                                                                    | 14.85  | -      | 14.21  | 15.50  | 17.28  | -      | -      | -      | -      | 17.50  | 19.85  | 18.35  | 16.79  |
| 2556                                                                                    | -      | -      | 18.03  | 18.61  | 19.60  | -      | -      | -      | 18.35  | 18.35  | 17.52  | 17.85  | 18.33  |
| 2557                                                                                    | 19.36  | -      | 18.16  | 19.27  | 20.00  | -      | -      | -      | -      | -      | -      | -      | 15.36  |
| <b>2. ราคาขายส่ง เมล็ดถั่วเหลืองเกรดแปรรูปผลิตภัณฑ์อาหาร ตลาด กทม.</b>                  |        |        |        |        |        |        |        |        |        |        |        |        |        |
| 2552                                                                                    | 19.73  | 19.91  | 20.25  | 20.95  | 22.17  | 22.25  | 23.00  | 23.25  | 23.02  | 22.75  | 22.46  | 22.25  | 21.83  |
| 2553                                                                                    | 21.85  | 21.70  | 21.25  | 21.06  | 20.75  | 20.75  | 19.91  | 19.75  | 19.75  | 19.75  | 19.75  | 19.75  | 20.50  |
| 2554                                                                                    | 20.16  | 22.50  | 22.50  | 22.50  | 22.50  | 21.64  | 21.55  | 22.00  | 22.00  | 22.00  | 22.00  | 22.00  | 21.95  |
| 2555                                                                                    | 22.00  | 22.00  | 22.00  | 22.00  | 22.00  | 22.20  | 23.55  | 25.85  | 26.50  | 26.50  | 25.91  | 25.50  | 23.83  |
| 2556                                                                                    | 24.73  | 24.50  | 24.50  | 24.38  | 24.80  | 24.00  | 24.00  | 24.07  | 24.50  | 24.50  | 24.50  | 24.50  | 24.42  |
| 2557                                                                                    | 24.50  | 24.50  | 24.50  | 24.50  | 24.50  | 24.50  | -      | -      | -      | -      | -      | -      | 24.50  |
| <b>3. ราคาขายส่ง เมล็ดถั่วเหลืองเกรดผลิตอาหารสัตว์ ตลาด กทม.</b>                        |        |        |        |        |        |        |        |        |        |        |        |        |        |
| 2552                                                                                    | 18.73  | 18.91  | 19.25  | 19.72  | 20.67  | 20.75  | 21.50  | 21.75  | 21.52  | 21.25  | 21.25  | 21.25  | 20.55  |
| 2553                                                                                    | 20.85  | 20.70  | 20.25  | 20.06  | 19.56  | 19.25  | 18.41  | 18.25  | 18.25  | 18.25  | 18.25  | 18.25  | 19.19  |
| 2554                                                                                    | 18.63  | 20.75  | 20.75  | 20.75  | 20.75  | 20.11  | 20.05  | 20.50  | 20.50  | 20.50  | 20.50  | 20.50  | 20.36  |
| 2555                                                                                    | 20.50  | 20.50  | 20.50  | 20.50  | 20.50  | 21.03  | 22.55  | 24.85  | 25.50  | 25.50  | 24.91  | 24.50  | 22.61  |
| 2556                                                                                    | 23.73  | 23.50  | 23.50  | 23.38  | 23.00  | 23.00  | 23.00  | 23.07  | 23.50  | 23.50  | 23.50  | 23.50  | 23.35  |
| 2557                                                                                    | 23.50  | 23.50  | 23.50  | 23.50  | 23.50  | 23.50  | -      | -      | -      | -      | -      | -      | 23.50  |
| <b>4. ราคาขายส่ง เมล็ดถั่วเหลืองเกรดสกัดน้ำมัน ความชื้น 13.0% ตลาด กทม.</b>             |        |        |        |        |        |        |        |        |        |        |        |        |        |
| 2552                                                                                    | 14.50  | 15.49  | 15.66  | 16.20  | 17.35  | 17.78  | 17.90  | 17.35  | 17.02  | 16.27  | 16.09  | 16.41  | 16.50  |
| 2553                                                                                    | 16.23  | 15.79  | 15.00  | 14.85  | 14.85  | 14.85  | 14.85  | 14.98  | 15.02  | 15.26  | 15.78  | 16.25  | 15.31  |
| 2554                                                                                    | 16.25  | 16.25  | 16.25  | 16.25  | 16.25  | 16.21  | 16.10  | 16.10  | 16.10  | 16.10  | 16.10  | 16.10  | 16.17  |
| 2555                                                                                    | 16.26  | 16.35  | 16.49  | 16.85  | 16.85  | 17.05  | 17.97  | 20.08  | 20.55  | 20.55  | 20.25  | 19.65  | 18.24  |
| 2556                                                                                    | 19.65  | 19.33  | 18.96  | 19.03  | 18.65  | 18.65  | 19.20  | 20.15  | 20.48  | 19.81  | 19.65  | 19.65  | 19.43  |
| 2557                                                                                    | 19.65  | 19.65  | 19.65  | 19.72  | 20.95  | 20.95  | -      | -      | -      | -      | -      | -      | 20.10  |
| <b>5. ราคาขายปลีก น้ำมันถั่วเหลืองบริสุทธิ์ ขนาดบรรจุขวด 1 ลิตร ตลาด กทม. (บาท/ขวด)</b> |        |        |        |        |        |        |        |        |        |        |        |        |        |
| 2552                                                                                    | 47.75  | 47.75  | 45.50  | 44.90  | 44.50  | 44.50  | 44.50  | 44.50  | 44.50  | 44.50  | 44.50  | 44.50  | 45.16  |
| 2553                                                                                    | 44.59  | 44.75  | 44.75  | 44.75  | 44.75  | 44.75  | 44.12  | 44.00  | 44.00  | 44.00  | 44.00  | 44.55  | 44.42  |
| 2554                                                                                    | 45.50  | 45.50  | 45.50  | 53.32  | 55.00  | 55.00  | 55.00  | 55.00  | 55.00  | 55.00  | 55.00  | 55.00  | 52.49  |
| 2555                                                                                    | 55.00  | 55.00  | 55.00  | 55.00  | 55.00  | 55.00  | 55.00  | 55.00  | 55.00  | 55.00  | 55.00  | 55.00  | 55.00  |
| 2556                                                                                    | 55.00  | 55.00  | 55.00  | 55.00  | 55.00  | 55.00  | 55.00  | 55.00  | 55.00  | 55.00  | 55.00  | 55.00  | 55.00  |
| 2557                                                                                    | 55.00  | 55.00  | 55.00  | 55.00  | 55.00  | 55.00  | -      | -      | -      | -      | -      | -      | 55.00  |
| <b>6. ราคาซื้อขายล่วงหน้าเมล็ดถั่วเหลือง ตลาดชิคาโก</b>                                 |        |        |        |        |        |        |        |        |        |        |        |        |        |
| 2552                                                                                    | 12.80  | 12.09  | 11.98  | 13.32  | 14.70  | 15.26  | 13.69  | 13.97  | 11.86  | 11.91  | 12.40  | 12.63  | 13.05  |
| 2553                                                                                    | 11.91  | 11.47  | 11.40  | 11.58  | 11.35  | 11.37  | 12.02  | 12.32  | 12.03  | 12.86  | 13.80  | 14.56  | 12.22  |
| 2554                                                                                    | 15.72  | 14.30  | 15.21  | 15.16  | 15.14  | 15.34  | 15.17  | 14.96  | 14.93  | 13.86  | 13.32  | 13.15  | 14.69  |
| 2555                                                                                    | 14.00  | 14.23  | 15.30  | 16.44  | 16.36  | 16.61  | 19.38  | 19.67  | 19.15  | 17.44  | 16.44  | 16.48  | 16.79  |
| 2556                                                                                    | 15.90  | 16.08  | 15.90  | 15.13  | 16.20  | 17.37  | 17.14  | 15.80  | 16.08  | 14.82  | 15.13  | 15.87  | 15.95  |
| 2557                                                                                    | 15.75  | 16.29  | 16.98  | 17.77  | 17.81  | 17.24  | -      | -      | -      | -      | -      | -      | 16.97  |
| <b>7. ราคาซื้อขายล่วงหน้าเมล็ดถั่วเหลือง ตลาดชิคาโก (เหรียญสหรัฐ/ตัน)</b>               |        |        |        |        |        |        |        |        |        |        |        |        |        |
| 2552                                                                                    | 364.70 | 341.25 | 333.64 | 374.44 | 422.14 | 445.08 | 400.40 | 408.93 | 349.16 | 354.97 | 371.03 | 378.67 | 378.70 |
| 2553                                                                                    | 358.82 | 344.63 | 348.62 | 357.31 | 349.02 | 348.54 | 370.14 | 380.17 | 388.45 | 427.15 | 460.09 | 481.40 | 384.53 |
| 2554                                                                                    | 511.65 | 512.81 | 498.70 | 501.43 | 498.73 | 500.68 | 501.79 | 498.44 | 488.20 | 447.14 | 428.76 | 420.01 | 484.03 |
| 2555                                                                                    | 441.70 | 461.16 | 496.25 | 529.56 | 521.09 | 522.30 | 609.41 | 622.88 | 615.19 | 565.66 | 532.99 | 535.36 | 537.80 |
| 2556                                                                                    | 526.00 | 536.67 | 536.04 | 517.75 | 541.92 | 560.12 | 548.31 | 498.01 | 505.03 | 472.80 | 476.63 | 488.63 | 517.33 |
| 2557                                                                                    | 476.07 | 496.76 | 521.96 | 547.15 | 545.91 | 527.96 | -      | -      | -      | -      | -      | -      | 519.30 |

ที่มา : 1.สำนักงานเศรษฐกิจการเกษตรเฉลี่ยทั้งปีแบบถ่วงน้ำหนักจำนวนผลผลิต , 2-5 กรมการค้าภายใน, 6-7 Chicago Board of Trade

ปริมาณการนำเข้าและส่งออกเมล็ดถั่วเหลือง

หน่วย : ตัน

|                     | มค.     | กพ.     | มีค.    | เมย.    | พค.     | มิย.    | กค.     | สค.     | กย.     | ตค.     | พย.     | ธค.     | รวม       |
|---------------------|---------|---------|---------|---------|---------|---------|---------|---------|---------|---------|---------|---------|-----------|
| <b>ปริมาณนำเข้า</b> |         |         |         |         |         |         |         |         |         |         |         |         |           |
| 2552                | 4,126   | 71,679  | 79,632  | 136,475 | 158,946 | 201,633 | 151,633 | 146,172 | 167,803 | 74,903  | 105,878 | 235,670 | 1,534,551 |
| 2553                | 12,758  | 91,672  | 109,170 | 208,321 | 78,012  | 156,384 | 253,577 | 165,790 | 242,637 | 141,275 | 192,441 | 166,668 | 1,818,705 |
| 2554                | 155,753 | 166,595 | 159,527 | 143,542 | 268,381 | 193,807 | 128,806 | 179,778 | 121,053 | 153,217 | 173,032 | 150,886 | 1,994,378 |
| 2555                | 206,305 | 34,126  | 220,894 | 230,559 | 97,966  | 225,911 | 174,526 | 118,267 | 154,393 | 178,088 | 315,949 | 162,959 | 2,119,941 |
| 2556                | 107,117 | 44,655  | 21,663  | 212,474 | 152,174 | 175,330 | 183,661 | 158,525 | 120,304 | 78,920  | 177,424 | 246,430 | 1,678,678 |
| 2557                | 120,990 | 112,297 | 187,768 | 173,079 | 235,295 | -       | -       | -       | -       | -       | -       | -       | 829,430   |
| <b>ปริมาณส่งออก</b> |         |         |         |         |         |         |         |         |         |         |         |         |           |
| 2552                | 69      | 164     | 7       | 115     | 128     | 91      | 137     | 51      | 13      | 185     | 221     | 117     | 1,296     |
| 2553                | 44      | 70      | 54      | 24      | 104     | 38      | 48      | 79      | 19      | 90      | 106     | 278     | 954       |
| 2554                | 52      | 249     | 272     | 151     | 421     | 587     | 295     | 187     | 135     | 18      | 142     | 121     | 2,629     |
| 2555                | 198     | 213     | 181     | 118     | 335     | 266     | 127     | 103     | 33      | 120     | 99      | 124     | 1,918     |
| 2556                | 93      | 215     | 145     | 132     | 166     | 48      | 552     | 66      | 181     | 70      | 240     | 82      | 1,989     |
| 2557                | 187     | 49      | 158     | 218     | 124     | -       | -       | -       | -       | -       | -       | -       | 737       |

ที่มา : กรมศุลกากร : ปี 2550-54 พิกัด 12010090001 12010010000 และ 12010090090

: ปี 2555 พิกัด 12011009000 12019010001 และ 12019090090

## กากถั่วเหลือง

|                                                 | ปี 2553 | ปี 2554 | ปี 2555 | ปี 2556 | ปี 2557              |
|-------------------------------------------------|---------|---------|---------|---------|----------------------|
| <b>1. ผลผลิตและการใช้ (ล้านตัน)</b>             |         |         |         |         |                      |
| 1.1 ผลผลิตโลก                                   | 164.947 | 174.676 | 180.418 | 180.669 | (ปี 2557)<br>188.625 |
| 1.2 ผลผลิตในประเทศแบบแห้ง                       | 1.065   | 1.234   | 1.147   | 1.014   | (ประมาณการ)<br>1.018 |
| - เมล็ดในประเทศ                                 | 0.025   | 0.015   | 0.013   | 0.015   | 0.008                |
| - เมล็ดนำเข้า                                   | 1.040   | 1.219   | 1.134   | 0.999   | 1.010                |
| 1.3 ความต้องการใช้ (สำหรับผู้ผลิตอาหารสัตว์ไทย) | 3.079   | 3.428   | 3.712   | 3.724   | 3.969                |
| 1.4 นำเข้า                                      | 2.616   | 2.399   | 2.815   | 2.820   | (ประมาณการ)<br>2.800 |
| <b>2. ราคา (บาท/กก.)</b>                        | ปี 2554 | ปี 2555 | ปี 2556 | ปี 2557 |                      |
| 2.1 ขายส่ง กทม.                                 |         |         |         | พ.ค.    | มิ.ย.                |
| - กากถั่วเหลืองในประเทศ                         |         |         |         |         |                      |
| - เมล็ดในโปรตีน 44-48%                          | 14.33   | 18.66   | 19.84   | 20.45   | 20.45                |
| - เมล็ดนำเข้าโปรตีน 42-45%                      | 13.37   | 17.83   | 17.97   | 19.97   | 19.73                |
| - กากถั่วเหลืองนำเข้า                           |         |         |         |         |                      |
| - โปรตีน 46-48%                                 | 12.81   | 17.22   | 18.35   | 19.90   | 19.65                |
| 2.2 ตลาดต่างประเทศ                              |         |         |         |         |                      |
| - ตลาดชิคาโก (บาท/กก.)                          | 11.49   | 14.78   | 14.74   | 17.72   | 16.96                |
| (เหรียญสหรัฐ/ตัน)                               | 378.82  | 473.29  | 477.26  | 543.20  | 519.27               |
| - ราคานำเข้า CIF (มูลค่าปริมาณ)                 | 13.95   | 15.00   | 16.84   | 19.42   | 20.00                |

## 3. สภาพปัญหา/สาเหตุ

การผลิตกากในประเทศ (จากเมล็ดในประเทศและเมล็ดนำเข้า) ไม่เพียงพอกับความต้องการใช้ผลิตได้ประมาณร้อยละ 30 ต้องนำเข้าประมาณร้อยละ 70 ของความต้องการใช้รวม

## 4. มาตรการแก้ไขปัญหา

การกำหนดนโยบายและมาตรการนำเข้ากากถั่วเหลือง เป็นอำนาจหน้าที่ของคณะกรรมการนโยบายอาหาร ซึ่งได้รับการแต่งตั้งจากคณะรัฐมนตรี โดยมี รัฐมนตรีว่าการกระทรวงพาณิชย์ เป็นประธาน รัฐมนตรีช่วยว่าการกระทรวงพาณิชย์ กระทรวงเกษตรและสหกรณ์ กระทรวงการคลัง กระทรวงอุตสาหกรรมและกระทรวงมหาดไทย เป็นกรรมการ อธิบดีกรมการค้าภายใน เป็นกรรมการและเลขานุการ (มติ ครม. 27 กันยายน 2554 แต่งตั้งคณะกรรมการนโยบายอาหาร)

## นโยบายและมาตรการนำเข้ากากถั่วเหลือง ปี 2555-57

มติคณะรัฐมนตรี (15 พ.ย.54) เห็นชอบตามมติคณะกรรมการนโยบายอาหาร (2 พ.ย.54) ให้กำหนดนโยบายและมาตรการนำเข้ากากถั่วเหลืองเช่นเดียวกับปี 2555-57 ดังนี้

| ข้อผูกพัน ปี 55-57/มติ ครม./กฎหมาย                                                                                                                                                                                                                            | มาตรการที่กำหนด ปี 55-57                                                                                                                                                                                                                                                                                                                                                                                                                                                                                                                                                                                                                                                                                                                                                                                                                                                            |
|---------------------------------------------------------------------------------------------------------------------------------------------------------------------------------------------------------------------------------------------------------------|-------------------------------------------------------------------------------------------------------------------------------------------------------------------------------------------------------------------------------------------------------------------------------------------------------------------------------------------------------------------------------------------------------------------------------------------------------------------------------------------------------------------------------------------------------------------------------------------------------------------------------------------------------------------------------------------------------------------------------------------------------------------------------------------------------------------------------------------------------------------------------------|
| <p>(1) WTO - โควตา 230,559 ตัน</p> <ul style="list-style-type: none"> <li>- ภาษีในโควตา 20%</li> <li>- ภาษีนอกโควตา 133%</li> <li>- มติ ครม. 15 ต.ค.39 เห็นชอบนโยบายปี 2540 โดยกำหนดอัตราภาษีนำเข้าจากถั่วเหลืองร้อยละ 10 ตั้งแต่ พ.ย.39 เป็นต้นไป</li> </ul> | <ul style="list-style-type: none"> <li>- กำหนดภาษีนำเข้าในโควตาร้อยละ 2</li> <li>- กำหนดผู้มีสิทธินำเข้า 9 สมาคม ประกอบด้วย               <ul style="list-style-type: none"> <li>สมาคมผู้ผลิตอาหารสัตว์ไทย</li> <li>สมาคมผู้ผลิตไก่เพื่อส่งออกไทย</li> <li>สมาคมผู้เลี้ยงไก่เนื้อเพื่อการส่งออก</li> <li>สมาคมผู้เลี้ยงเป็ดเพื่อการค้าและการส่งออก</li> <li>สมาคมปศุสัตว์ไทย</li> <li>สมาคมส่งเสริมการเลี้ยงไก่แห่งประเทศไทยฯ</li> <li>สมาคมส่งเสริมผู้ใช้อัตถุดิบอาหารสัตว์</li> <li>สมาคมผู้เลี้ยงสุกรแห่งชาติ</li> <li>ชุมนุมสหกรณ์ผู้เลี้ยงโคนมแห่งประเทศไทย</li> </ul> </li> <li>- และให้ผู้มีสิทธินำเข้าร่วมมือรับซื้อกากถั่วเหลืองที่ผลิตจากเมล็ดถั่วเหลืองในประเทศของโรงงานสกัดน้ำมันพืชทั้งหมดตามราคาขั้นต่ำที่กำหนดและสอดคล้องกับราคาขั้นต่ำเมล็ดถั่วเหลือง โดยมีการทำสัญญาการรับซื้อกากถั่วเหลืองกับ พณ. และ กษ.</li> <li>- กำหนดภาษีนำเข้านอกโควตาร้อยละ 119</li> </ul> |
| <p>(2) AFTA - ภาษี 0%</p>                                                                                                                                                                                                                                     | <p>- ภาษี 0%</p>                                                                                                                                                                                                                                                                                                                                                                                                                                                                                                                                                                                                                                                                                                                                                                                                                                                                    |
| <p>(3) FTA ไทย-ออสเตรเลีย - ภาษี 0%</p> <p>ไทย-นิวซีแลนด์ - ภาษี 0%</p> <p>ไทย-ญี่ปุ่น - ภาษีในโควตา 0%</p>                                                                                                                                                   | <p>- ภาษี 0%</p>                                                                                                                                                                                                                                                                                                                                                                                                                                                                                                                                                                                                                                                                                                                                                                                                                                                                    |
| <p>(4) AKFTA อาเซียน-เกาหลี</p> <p>ปี 55 - ภาษี 4.44%</p> <p>ปี 56 - ภาษี 3.33%</p> <p>ปี 57 - ภาษี 2.22%</p>                                                                                                                                                 | <p>ปี 55 - ภาษี 4.44%</p> <p>ปี 56 - ภาษี 3.33%</p> <p>ปี 57 - ภาษี 2.22%</p>                                                                                                                                                                                                                                                                                                                                                                                                                                                                                                                                                                                                                                                                                                                                                                                                       |
| <p>(5) การนำเข้าทั่วไป - ภาษี 6%</p> <p>ค่าธรรมเนียมพิเศษตันละ 2,519 บาท</p>                                                                                                                                                                                  | <p>- ภาษี 6%</p> <p>- ค่าธรรมเนียมพิเศษตันละ 2,519 บาท</p> <p>ทั้งนี้ ให้นำเข้าได้ไม่จำกัดปริมาณและช่วงเวลานำเข้าทั้ง (1)-(5)</p>                                                                                                                                                                                                                                                                                                                                                                                                                                                                                                                                                                                                                                                                                                                                                   |

#### 5. การดำเนินการกำกับดูแลที่ผ่านมา

กำกับดูแลการนำเข้าวัตถุดิบอาหารสัตว์และการปฏิบัติตามเงื่อนไขที่กำหนด โดย 1) ดำเนินการให้มีการลงนามในสัญญาการรับซื้อกากถั่วเหลือง ระหว่างกระทรวงพาณิชย์ และกระทรวงเกษตรและสหกรณ์ กับกลุ่มผู้มีสิทธินำเข้ากากถั่วเหลือง 2) กำหนดแนวทางการกำกับดูแลการนำเข้ากากถั่วเหลืองและการปฏิบัติตามเงื่อนไขที่กำหนดดังนี้ (1) ให้กลุ่มผู้นำเข้าและกลุ่มโรงงานสกัดฯ รายงานการรับซื้อและจำหน่ายเป็นประจำทุกเดือน (2) กำกับดูแลตรวจสอบปริมาณการรับซื้อและจำหน่ายให้สอดคล้องกัน

## 6. สถานการณ์ ปี 2557

1) ในเดือนมิถุนายน ราคาตลาด กทม.เฉลี่ยเดือน มิ.ย.57 ภาคการผลิตในประเทศจากเมล็ดในประเทศทรงตัว ส่วนผลิตจากเมล็ดนำเข้าและกานำเข้าลดลง เนื่องจากความต้องการใช้ของโรงงานอาหารสัตว์ชะลอตัวในช่วงนี้ โดยในเดือน ม.ค.-พ.ค.57 มีการนำเข้าแล้วปริมาณ 1,237,142 ตัน สูงขึ้นจากช่วงเดียวกันของปีก่อนร้อยละ 2.63

ราคาตลาดชิคาโกเฉลี่ยเดือน มิ.ย.57 ลดลงจากต้นละ 543US\$ในเดือนก่อนเหลือต้นละ 519US\$ ซึ่งเป็นไปในทิศทางเดียวกับเมล็ดถั่วเหลือง เนื่องจากสภาพอากาศที่เหมาะสมแก่การเพาะปลูกเมล็ดถั่วเหลือง ส่งผลให้ปริมาณผลผลิตเมล็ดถั่วเหลืองออกสู่ตลาดมากขึ้นกว่าที่คาดการณ์ไว้ อีกทั้ง กระทรวงเกษตรของสหรัฐฯ คาดว่าปริมาณผลผลิตและสต็อกโลก ในปี 56/57 จะมีมากขึ้นกว่าปีก่อนร้อยละ 4.40 และ 9.71 ในขณะที่ความต้องการใช้ของโลกมีมากขึ้นเพียงร้อยละ 4.10 ทำให้ปริมาณผลผลิตกากในตลาดโลกมีปริมาณมากกว่าการใช้ ส่งผลให้ราคาโน้มอ่อนตัวลงดังกล่าว

| บาท : กก.                      | มิ.ย.56 | พ.ค.57 | มิ.ย.57 | %Δ    |
|--------------------------------|---------|--------|---------|-------|
| ภาคผลิตจาก เมล็ดในประเทศ       | 19.93   | 20.45  | 20.45   | 0     |
| ภาคจากเมล็ดนำเข้า              | 17.20   | 19.97  | 19.73   | -1.20 |
| กานำเข้า โปรตีน 46-48%         | 17.17   | 19.90  | 19.65   | -1.26 |
| ตลาดชิคาโก                     | 15.62   | 17.72  | 16.96   | -4.29 |
| (เหรียญสหรัฐฯ/ตัน)             | 503.56  | 543.20 | 519.27  | -4.41 |
| ราคานำเข้า CIF (มูลค่า/ปริมาณ) | 15.40   | 19.42  | 20.00*  | 2.99  |

2) แนวโน้ม คาดว่าราคากากถั่วเหลืองในประเทศและตลาดโลกจะเคลื่อนไหวอยู่ในเกณฑ์สูง เนื่องจากความต้องการใช้เพื่อผลิตเป็นอาหารสัตว์มีมากขึ้น

สำนักส่งเสริมการค้าสินค้าเกษตร  
กรมการค้าภายใน  
กรกฎาคม 2557

|                                                                                                               | มค.    | กพ.    | มีค.   | เมย.   | พค.    | มิย.   | กค.    | สค.    | กย.    | ตค.    | พย.    | ธค.    | เฉลี่ย |
|---------------------------------------------------------------------------------------------------------------|--------|--------|--------|--------|--------|--------|--------|--------|--------|--------|--------|--------|--------|
| <b>1. ราคาขายส่ง กากถั่วเหลืองผลิตในประเทศจากเมล็ดในประเทศ โปรตีน 44-48% ณ หน้าโรงงานสกัดน้ำมัน ตลาด กทม.</b> |        |        |        |        |        |        |        |        |        |        |        |        |        |
| 2552                                                                                                          | 14.39  | -      | -      | 15.97  | 17.09  | 18.00  | 17.80  | 17.18  | 17.35  | 17.35  | 17.35  | 17.35  | 16.98  |
| 2553                                                                                                          | 17.49  | 17.55  | 17.55  | 17.55  | 17.55  | 16.84  | 15.10  | 15.05  | 15.05  | 15.15  | 15.35  | 15.40  | 16.30  |
| 2554                                                                                                          | 15.40  | 15.40  | 15.40  | 15.40  | 15.40  | 14.37  | 13.43  | 13.43  | 13.43  | 13.43  | 13.43  | 13.43  | 14.33  |
| 2555                                                                                                          | 13.43  | 15.47  | 16.43  | 16.49  | 16.70  | 17.99  | 19.76  | 21.90  | 21.98  | 21.98  | 21.43  | 20.31  | 18.66  |
| 2556                                                                                                          | 20.23  | 20.23  | 20.53  | 20.61  | 20.12  | 19.93  | 19.73  | 19.33  | 19.33  | 19.33  | 19.33  | 19.33  | 19.84  |
| 2557                                                                                                          | 19.33  | 19.18  | 19.85  | 20.45  | 20.45  | 20.45  |        |        |        |        |        |        | 19.95  |
| <b>2. ราคาขายส่ง กากถั่วเหลืองผลิตในประเทศจากเมล็ดนำเข้า โปรตีน 42-45% ณ หน้าโรงงานสกัดน้ำมัน ตลาด กทม.</b>   |        |        |        |        |        |        |        |        |        |        |        |        |        |
| 2552                                                                                                          | 14.20  | 15.29  | 15.48  | 15.73  | 16.81  | 17.81  | 16.83  | 16.59  | 16.82  | 16.14  | 16.30  | 16.72  | 16.23  |
| 2553                                                                                                          | 15.90  | 15.08  | 14.69  | 14.53  | 14.27  | 13.36  | 12.93  | 13.79  | 13.82  | 14.08  | 14.43  | 13.44  | 14.19  |
| 2554                                                                                                          | 13.58  | 13.85  | 13.32  | 12.53  | 12.30  | 11.91  | 13.00  | 14.21  | 14.31  | 14.10  | 14.00  | 13.38  | 13.37  |
| 2555                                                                                                          | 13.65  | 14.73  | 15.51  | 15.90  | 15.94  | 16.07  | 18.67  | 21.50  | 21.81  | 21.09  | 20.25  | 18.82  | 17.83  |
| 2556                                                                                                          | 17.87  | 17.61  | 18.82  | 19.33  | 18.01  | 17.20  | 17.00  | 16.67  | 17.37  | 17.74  | 18.69  | 19.28  | 17.97  |
| 2557                                                                                                          | 19.40  | 18.93  | 19.53  | 20.13  | 19.97  | 19.73  |        |        |        |        |        |        | 19.62  |
| <b>3. ราคาขายส่ง กากถั่วเหลืองนำเข้าจากต่างประเทศ โปรตีน 46-48% ณ โกดังผู้นำเข้า ตลาด กทม.</b>                |        |        |        |        |        |        |        |        |        |        |        |        |        |
| 2552                                                                                                          | -      | -      | -      | -      | -      | -      | -      | 16.75  | 16.89  | 16.08  | 15.90  | 15.90  | 16.30  |
| 2553                                                                                                          | 15.90  | 15.01  | 14.63  | 14.60  | 14.60  | 13.31  | 12.52  | 13.86  | 13.51  | 13.97  | 14.32  | 13.60  | 14.15  |
| 2554                                                                                                          | 13.80  | 14.08  | 13.62  | 12.63  | 11.97  | 11.50  | 11.50  | 11.50  | 12.14  | 13.90  | 13.90  | 13.22  | 12.81  |
| 2555                                                                                                          | 12.90  | 14.15  | 14.15  | 14.15  | 14.15  | 15.28  | 17.16  | 21.30  | 21.93  | 21.32  | 20.66  | 19.45  | 17.22  |
| 2556                                                                                                          | 19.10  | 19.10  | 19.34  | 19.75  | 18.36  | 17.17  | 16.85  | 16.52  | 17.71  | 18.29  | 18.60  | 19.42  | 18.35  |
| 2557                                                                                                          | 19.53  | 19.04  | 19.50  | 20.05  | 19.90  | 19.65  |        |        |        |        |        |        | 19.61  |
| <b>4. ราคา CIF กากถั่วเหลืองนำเข้าจากต่างประเทศ</b>                                                           |        |        |        |        |        |        |        |        |        |        |        |        |        |
| 2552                                                                                                          | 11.78  | 13.84  | 15.14  | 13.82  | 14.15  | 13.67  | 14.27  | 15.55  | 15.48  | 14.91  | 15.91  | 14.27  | 14.57  |
| 2553                                                                                                          | 14.73  | 14.90  | 14.41  | 13.65  | 12.94  | 11.91  | 11.88  | 12.66  | 12.06  | 11.62  | 12.20  | 13.20  | 12.91  |
| 2554                                                                                                          | 13.31  | 13.80  | 15.06  | 14.86  | 13.83  | 14.05  | 14.33  | 13.79  | 13.59  | 14.17  | 13.82  | 13.07  | 13.95  |
| 2555                                                                                                          | 13.15  | 12.98  | 12.35  | 12.65  | 12.74  | 13.20  | 14.53  | 15.48  | 15.91  | 17.97  | 18.57  | 18.71  | 15.00  |
| 2556                                                                                                          | 18.11  | 17.99  | 18.23  | 17.20  | 15.24  | 15.40  | 15.47  | 16.55  | 17.37  | 17.91  | 17.32  | 17.71  | 16.84  |
| 2557                                                                                                          | 18.67  | 19.36  | 18.94  | 19.61  | 19.42  | 20.00  |        |        |        |        |        |        | 19.33  |
| <b>5. ราคาซื้อขายล่วงหน้ากากถั่วเหลือง ตลาดชิคาโก</b>                                                         |        |        |        |        |        |        |        |        |        |        |        |        |        |
| 2552                                                                                                          | 11.88  | 11.40  | 11.29  | 12.40  | 14.20  | 15.14  | 13.21  | 13.47  | 11.61  | 11.02  | 11.29  | 11.51  | 12.37  |
| 2553                                                                                                          | 10.83  | 10.11  | 9.54   | 9.97   | 9.95   | 10.24  | 10.87  | 10.99  | 10.34  | 10.65  | 11.28  | 11.67  | 10.54  |
| 2554                                                                                                          | 12.68  | 11.45  | 12.01  | 11.72  | 11.79  | 12.03  | 11.77  | 11.74  | 11.62  | 10.82  | 10.23  | 10.04  | 11.49  |
| 2555                                                                                                          | 11.02  | 11.25  | 12.49  | 13.67  | 14.43  | 14.75  | 17.57  | 18.49  | 17.42  | 16.00  | 15.14  | 15.10  | 14.78  |
| 2556                                                                                                          | 13.80  | 14.06  | 13.91  | 13.04  | 14.19  | 15.62  | 16.52  | 14.95  | 15.61  | 14.45  | 14.64  | 16.12  | 14.74  |
| 2557                                                                                                          | 15.66  | 16.37  | 16.48  | 17.33  | 17.72  | 16.96  |        |        |        |        |        |        | 16.75  |
| <b>6. ราคาซื้อขายล่วงหน้ากากถั่วเหลือง ตลาดชิคาโก (เหรียญสหรัฐ/ตัน)</b>                                       |        |        |        |        |        |        |        |        |        |        |        |        |        |
| 2552                                                                                                          | 338.49 | 321.87 | 314.50 | 348.52 | 407.96 | 441.71 | 386.23 | 394.44 | 341.90 | 328.45 | 337.67 | 344.84 | 358.88 |
| 2553                                                                                                          | 326.27 | 303.60 | 291.71 | 307.39 | 305.73 | 314.09 | 334.72 | 339.33 | 334.05 | 353.74 | 376.18 | 385.71 | 331.04 |
| 2554                                                                                                          | 412.60 | 410.79 | 393.92 | 387.87 | 388.25 | 392.74 | 389.28 | 391.31 | 380.20 | 349.05 | 329.09 | 320.68 | 378.82 |
| 2555                                                                                                          | 347.57 | 364.49 | 405.23 | 440.43 | 459.58 | 463.70 | 552.53 | 585.75 | 559.67 | 519.03 | 490.83 | 490.64 | 473.29 |
| 2556                                                                                                          | 456.81 | 469.15 | 468.97 | 446.36 | 474.60 | 503.56 | 528.33 | 470.98 | 490.19 | 460.82 | 461.06 | 496.25 | 477.26 |
| 2557                                                                                                          | 473.37 | 499.18 | 506.69 | 533.63 | 543.20 | 519.27 |        |        |        |        |        |        | 512.56 |

ที่มา : 1-4 กรมการค้าภายใน 5-6 Chicago Board of Trade \*ราคาข้อ 1 เดือน ตค.-ธค.50 จากข้อมูลของ /ราคาข้อ 3 เฉลี่ย 1-2มค.52 = 12.55 บาท หลังจากนั้นไม่มีสินค้า  
ราคาข้อ 4 เฉลี่ย 2-4 ส.ค.53 = 12.25 บาท หลังจากนั้นไม่มีสินค้า

ปริมาณการนำเข้ากากถั่วเหลือง

หน่วย : ตัน

|      | มค.     | กพ.     | มีค.    | เมย.    | พค.     | มิย.    | กค.     | สค.     | กย.     | ตค.     | พย.     | ธค.     | รวม       |
|------|---------|---------|---------|---------|---------|---------|---------|---------|---------|---------|---------|---------|-----------|
| 2552 | 56,340  | 187,615 | 84,181  | 205,265 | 154,530 | 140,552 | 298,663 | 145,131 | 275,287 | 199,954 | 200,235 | 128,879 | 2,076,634 |
| 2553 | 213,825 | 213,513 | 149,932 | 202,585 | 138,459 | 278,487 | 318,845 | 191,223 | 216,001 | 292,708 | 97,417  | 302,572 | 2,615,567 |
| 2554 | 146,684 | 252,806 | 145,642 | 178,767 | 109,997 | 225,293 | 190,362 | 158,504 | 276,311 | 282,580 | 239,963 | 191,734 | 2,398,644 |
| 2555 | 158,047 | 257,407 | 279,867 | 92,488  | 362,893 | 136,408 | 331,083 | 317,342 | 81,927  | 209,086 | 345,827 | 242,541 | 2,814,917 |
| 2556 | 408,982 | 111,011 | 103,198 | 160,108 | 422,162 | 315,033 | 181,605 | 291,258 | 304,148 | 192,361 | 94,557  | 236,010 | 2,820,433 |
| 2557 | 300,017 | 192,330 | 264,309 | 171,348 | 309,139 |         |         |         |         |         |         |         | 1,237,142 |

ที่มา : กรมศุลกากร : ปี 2550-54 พิกัด 2304000000 : ปี 2555 พิกัด 2304009000

## ปลาป่น

| 1. ผลผลิตและการใช้ (ล้านบาท)           | ปี 2553      | ปี 2554 | ปี 2555 | ปี 2556        | ปี 2557              |
|----------------------------------------|--------------|---------|---------|----------------|----------------------|
| 1.1 ผลผลิตโลก                          | 3.870        | 4.890   | 3.960   | 4.180          | 4.180 <sup>(1)</sup> |
|                                        |              |         |         | (ปริมาณการใช้) | (ปริมาณการใช้)       |
| 1.2 ผลผลิตในประเทศ                     | 0.505        | 0.503   | 0.493   | 0.497          | 0.500                |
| 1.3 ความต้องการใช้ (ผู้ผลิตอาหารสัตว์) | 0.578        | 0.638   | 0.615   | 0.579          | 0.623                |
|                                        |              |         |         | (ปริมาณการใช้) | (ปริมาณการใช้)       |
| 1.4 นำเข้า                             | 0.013        | 0.016   | 0.018   | 0.008          | 0.010                |
|                                        |              |         |         | (ปริมาณการใช้) | (ปริมาณการใช้)       |
| 1.5 ส่งออก                             | 0.111        | 0.074   | 0.063   | 0.126          | 0.140                |
|                                        |              |         |         | (ปริมาณการใช้) | (ปริมาณการใช้)       |
| 2. ราคา (บาท/กก.)                      | ปี 2554      | ปี 2555 | ปี 2556 | ปี 2557        |                      |
|                                        |              |         |         | พ.ค.           | มิ.ย.                |
| 2.1 ปลาเป็ด - ตี (สด)                  | 7.00         | 7.38    | 7.90    | 7.44           | 7.46                 |
| - รอง (ไม่สด)                          | 5.58         | 5.76    | 5.67    | 5.31           | 5.31                 |
| 2.2 ปลาป่น กทม.                        |              |         |         |                |                      |
| เกรดกึ่ง                               | 31.13        | 33.63   | 34.93   | 31.51          | 31.14                |
| โปรตีน 60%ขึ้นไป                       | 30.73        | 33.13   | 32.93   | 31.09          | 29.94                |
| โปรตีน 60% ลงมา                        | 30.03        | 32.43   | 32.17   | 31.09          | 29.94                |
|                                        | กลีมนเบอร์ 1 | 29.73   | 30.64   | 26.93          | 27.86                |
|                                        | กลีมนเบอร์ 2 | 26.78   | 29.07   | 24.64          | 25.47                |
|                                        | กลีมนเบอร์ 3 | 36.64   | 40.53   | 43.52          | 45.94                |
| 2.3 ปลาป่นต่างประเภทยโปรตีน60%         |              |         |         |                |                      |
| - บาท/กก.                              | 1,296        | 1,408   | 1,553   | 1,524          | 1,748                |
| - เหยี่ยวรัฐ/ต้น                       |              |         |         |                |                      |

3. สภาพปัญหา/สาเหตุ

ปลาป่นแม่ผลิตได้เพียงพอกับความต้องการใช้ แต่ได้ปลาป่นโปรตีนสูงเพียง 25% จึงต้องมีการนำเข้ามาบางส่วนเพื่อใช้ในอุตสาหกรรมเลี้ยงสัตว์ และเพาะเลี้ยงสัตว์น้ำ

แหล่งวัตถุดิบ โรงงานปลากระป๋อง 35% ปลาเป็ดเรือประมง 18% ปลาหลังเขียวและอื่น ๆ 15% โรงงานซูริมิ 20% โรงงานแปรรูปสัตว์น้ำและครีวเรื้อน 10% ประมงนอกน่านน้ำ 2%

4. มาตรการแก้ไขปัญหา

4.1 นโยบายและมาตรการนำเข้าปลาป่น ปี 2555-2557

มติคณะรัฐมนตรี (15 พย.54) เห็นชอบตามมติคณะกรรมการนโยบายอาหาร (2 พย.54) ให้กำหนดนโยบายและมาตรการนำเข้าปลาป่น กำหนดคราวละ 3 ปี (2555-2557) ดังนี้

| ข้อผูกพัน ปี 55-57/กฎหมาย             | มาตรการที่กำหนด ปี 55-57                                      |
|---------------------------------------|---------------------------------------------------------------|
| (1) AFTA ภาษี 0%                      |                                                               |
| (2) FTA ไทย-นิวซีแลนด์ ภาษี 0%        |                                                               |
| ไทย-ออสเตรเลีย ภาษี 0%                | - กำหนดอัตรานำเข้าตามที่ผูกพัน ปี 55-57                       |
| อาเซียน-จีน(เว้นพม่า) ภาษี 0%         | - ปลายปีโปรตีน 60% ขึ้นไปให้นำเข้าได้                         |
| อาเซียน-ออสเตรเลีย-นิวซีแลนด์ ภาษี 0% | ไม่จำกัดปริมาณและช่วงเวลานำเข้า                               |
| อาเซียน-เกาหลี ภาษี 10%               |                                                               |
| ไทย-ญี่ปุ่น ภาษี 1.76%                |                                                               |
| ● ช่วง ม.ค.-มี.ค.55 ภาษี 0%           |                                                               |
| ● ช่วง เม.ย.55-ธ.ค.57 ภาษี 0%         |                                                               |
| (3) การนำเข้าทั่วไป ภาษี 15%          |                                                               |
| ● โปรตีน 60% ขึ้นไป ภาษี 6%           |                                                               |
| ● โปรตีนต่ำกว่า 60%                   | - ปลายปีโปรตีนต่ำกว่า 60% เป็นสินค้าควบคุม ต้องขออนุญาตนำเข้า |

#### 4.3 มาตรการดูแลช่วยเหลือ

##### การพัฒนาอุตสาหกรรมประมงและปลาป่น

###### โดยกรมการค้าต่างประเทศ :

กรม มีมติ (8 พ.ค.50) เห็นชอบการขอจัดตั้งกองทุนเพื่อการปรับตัวของภาคการผลิตและบริการที่ได้รับผลกระทบจากการเปิดเสรีทางการค้า โดยคณะกรรมการบริหารเงินช่วยเหลือเพื่อการปรับตัวของภาคการผลิตและภาคบริการที่ได้รับผลกระทบจากการเปิดเสรีทางการค้า มีปลัดกระทรวงพาณิชย์ เป็นประธาน และกรมการค้าต่างประเทศเป็นฝ่ายเลขานุการฯ และแต่งตั้งคณะอนุกรรมการกลั่นกรองโครงการเงินช่วยเหลือเพื่อการปรับตัวของภาคการผลิตและภาคบริการที่ได้รับผลกระทบจากการเปิดเสรีทางการค้า

###### ผลดำเนินการ

คณะอนุกรรมการฯ มีมติเห็นชอบโครงการจัดทำระบบประกันคุณภาพ HACCP (Hazard Analysis and Critical Point) โรงงานผลิตปลาป่น เพื่อความปลอดภัยของอาหารสัตว์และเพิ่มขีดความสามารถการแข่งขันและส่งออก ให้โรงงานฯ ได้รับ GMPs (Good Manufacturing Practices) จำนวน 50 โรง และต่อยอดโรงงานฯ เพื่อให้ได้รับการรับรองระบบคุณภาพตามมาตรฐาน HACCP จากกรมปศุสัตว์หรือหน่วยงานเอกชนแล้ว จำนวน 36 โรง

###### โครงการเพิ่มศักยภาพมาตรฐานคุณภาพการผลิตของโรงงานปลาป่น

โดยกรมการค้าภายใน : ดำเนินการจัดจ้างบริษัทที่ปรึกษาดำเนินการวางระบบโรงงานปลาป่นให้ได้มาตรฐาน GMP และ HACCP เพื่อใช้เป็นมาตรการสุขอนามัย ให้ผู้ประกอบการโรงงานปลาป่นสามารถจัดทำระบบการจัดการความปลอดภัยของอาหาร เป็นการปกป้องโรงงานปลาป่นในประเทศให้อยู่ได้อย่างยั่งยืนและสามารถปรับตัวในการแข่งขันในตลาดโลกได้

งบประมาณปี 2556 จัดจ้าง บจ.ควอลิตี้ แซททิสฟายด์ วงเงิน 3 ล้านบาท ระยะเวลาดำเนินการ ต.ค.55-ส.ค.56

###### ผลดำเนินการ

โรงงานผู้ผลิตปลาป่นเข้าร่วมโครงการเพิ่มศักยภาพมาตรฐานคุณภาพการผลิตของโรงงานปลาป่นเพื่อขอรับการสนับสนุนจัดทำระบบ GMP และหรือระบบ HACCP จำนวน 15 โรงงาน และโรงงานผู้ผลิตปลาป่นผ่านการตรวจประเมินระบบ ได้รับใบรับรองระบบรวม ๑๓ โรงงาน เป็นโรงงานที่ผ่านระบบ HACCP จำนวน ๓ โรง และผ่านระบบ GMP จำนวน ๑๐ โรง



งบประมาณปี 2557 กรมการค้าภายในอนุมัติโครงการจัดจ้างบริษัทที่ปรึกษาดำเนินการวางระบบโรงงานปลาป่นให้ได้มาตรฐาน GMP และ HACCP ในวงเงิน 3 ล้านบาท ระยะเวลาดำเนินการ มี.ย.57-พ.ค.58

#### ผลดำเนินการ

ขณะนี้อยู่ระหว่างดำเนินการจัดจ้างบริษัทที่ปรึกษา

#### 4.4 การกำกับดูแล

กระทรวงพาณิชย์ ได้แต่งตั้งคณะกรรมการไตรภาคีด้านการตลาดสินค้าปลาเปิดและปลาป่น (13 ธ.ค.42) เพื่อพิจารณากำหนดแนวทางในการส่งเสริมและพัฒนาด้านการตลาด รวมทั้งรักษาเสถียรภาพราคาสินค้าปลาเปิดและปลาป่นให้เป็นไปอย่างมีประสิทธิภาพ โดยมี อธิบดีกรมการค้าภายใน เป็นประธาน และมีผู้แทนจากหน่วยงานราชการและเอกชนที่เกี่ยวข้อง (กรมประมง กรมเจรจาการค้าระหว่างประเทศ กรมส่งเสริมการค้าระหว่างประเทศ กรมการต่างประเทศ สมาคมการประมงแห่งประเทศไทย สมาคมผู้ผลิตปลาป่นไทย สมาคมผู้ผลิตอาหารสัตว์ไทย) ร่วมเป็นกรรมการ (จัดประชุมแก้ไขปัญหาการค้าปลาเปิดและปลาป่นล่าสุด เมื่อ 9 ก.ค.50)

#### 5. สถานการณ์ ปี 2557

1) ในเดือนมิถุนายน เมื่อเทียบราคากับเดือนก่อน ปลาเปิดสูงขึ้น เนื่องจากเป็นช่วงมรสุม ทำให้เรือออกจับปลาน้อยลง และปลาป่นเกรดกึ่งและเบอร์ 1 ลดลง เนื่องจากความต้องการใช้ภายในลดลง จากการเลี้ยงกุ้งที่ประสบความเสียหาย และปีนี้แห้งแล้ง ส่งผลกระทบต่อบ่อเลี้ยงปลา ทำให้สัตว์น้ำชะลอความต้องการใช้ ส่วนเกรดเบอร์ 2 และ 3 ราคาสูงขึ้นตามความต้องการใช้เพื่อเลี้ยงสัตว์บกที่มีมากขึ้น โดยในช่วง ม.ค.-พ.ค.57 มีการนำเข้าแล้ว 1,573 ตัน ลดลงจากปีก่อนร้อยละ 55 และส่งออกแล้ว 59,164 ตัน ลดลงจากปีก่อนร้อยละ 6

ราคาตลาดเปรูเฉลี่ยเดือน มิ.ย.57 สูงขึ้นจากต้นละ 1,524US\$ ในเดือนก่อนเป็นต้นละ 1,748US\$ เนื่องจากสภาพอากาศที่แปรปรวน ทำให้การจับปลาเป็นไปด้วยความยากลำบาก ทางรัฐบาลเปรูได้ประกาศให้บางพื้นที่เป็นเขตหวงห้ามในการจับปลา จากปลาที่จับได้มีขนาดเล็กไม่ได้ขนาดมีปริมาณมาก เป็นผลให้อาจจับปลาไม่ได้ปริมาณตามโควตา ในขณะที่ผู้ซื้อจากทางฝั่งเอเชียและบางส่วนจากทางยุโรปเริ่มมีมากขึ้น

| บาท : กก.                            | มิ.ย.56 | พ.ค.57 | มิ.ย.57 | % $\Delta$ |
|--------------------------------------|---------|--------|---------|------------|
| ปลาเปิด (สด)                         | 7.52    | 7.44   | 7.46    | 0.27       |
| ปลาป่น เกรดกึ่ง                      | 29.93   | 31.51  | 31.14   | -1.17      |
| ปลาป่นโปรตีน60% $\uparrow$ เบอร์ 1   | 29.23   | 31.09  | 29.94   | -3.70      |
| ปลาป่นโปรตีน60% $\downarrow$ เบอร์ 1 | 28.53   | 31.09  | 29.94   | -3.70      |
| เบอร์ 2                              | 22.93   | 27.86  | 28.02   | 0.57       |
| เบอร์ 3                              | 21.33   | 25.47  | 26.09   | 2.43       |
| ตลาดเปรู                             | 47.05   | 45.94  | 52.70   | 14.71      |

2) แนวโน้ม คาดว่าในระยะยาวราคาทั้งตลาดในประเทศและต่างประเทศจะโน้มสูงขึ้น จากปริมาณวัตถุดิบที่น้อยลงจากสภาพอากาศที่แปรปรวน ในขณะที่ความต้องการอาหารสัตว์มีมากขึ้น

สำนักส่งเสริมการค้าสินค้าเกษตร  
กรมการค้าภายใน  
กรกฎาคม 2557



## อัตราแลกเปลี่ยนเงินดอลลาร์สหรัฐ

ปี 2545 - 2557

บาท/US\$

| ปี      | ม.ค.  | ก.พ.  | มี.ค. | เม.ย. | พ.ค.  | มิ.ย. | ก.ค.  | ส.ค.  | ก.ย.  | ต.ค.  | พ.ย.  | ธ.ค.  | เฉลี่ย |
|---------|-------|-------|-------|-------|-------|-------|-------|-------|-------|-------|-------|-------|--------|
| ปี 2545 | 44.13 | 43.93 | 43.49 | 43.52 | 42.91 | 42.26 | 41.33 | 42.27 | 42.91 | 43.74 | 43.42 | 43.39 | 43.11  |
| ปี 2546 | 42.88 | 42.97 | 42.87 | 42.97 | 42.29 | 41.75 | 41.89 | 41.77 | 40.60 | 39.83 | 40.00 | 39.81 | 41.64  |
| ปี 2547 | 39.19 | 39.20 | 39.53 | 39.54 | 40.66 | 40.90 | 41.03 | 41.59 | 41.57 | 41.41 | 40.44 | 38.86 | 40.33  |
| ปี 2548 | 38.86 | 38.59 | 38.70 | 39.62 | 39.93 | 40.98 | 41.85 | 41.29 | 41.15 | 40.96 | 41.21 | 41.18 | 40.36  |
| ปี 2549 | 39.72 | 39.50 | 39.08 | 38.09 | 38.11 | 38.45 | 38.10 | 37.73 | 37.53 | 37.44 | 36.65 | 35.94 | 38.03  |
| ปี 2550 | 36.10 | 35.85 | 35.18 | 35.00 | 34.74 | 34.71 | 33.83 | 34.31 | 34.38 | 34.29 | 34.00 | 33.83 | 34.69  |
| ปี 2551 | 33.31 | 32.74 | 31.58 | 31.71 | 32.23 | 33.32 | 33.62 | 33.97 | 34.41 | 34.55 | 35.22 | 35.16 | 33.49  |
| ปี 2552 | 35.09 | 35.46 | 35.92 | 35.60 | 34.72 | 34.28 | 34.18 | 34.16 | 33.97 | 33.55 | 33.42 | 33.37 | 34.48  |
| ปี 2553 | 33.17 | 33.29 | 32.69 | 32.43 | 32.53 | 32.61 | 32.47 | 32.34 | 30.98 | 30.11 | 30.01 | 30.26 | 31.91  |
| ปี 2554 | 30.72 | 30.86 | 30.51 | 30.20 | 30.38 | 30.64 | 30.22 | 30.01 | 30.57 | 30.99 | 31.10 | 31.35 | 30.63  |
| ปี 2555 | 31.71 | 30.87 | 30.83 | 31.03 | 31.47 | 31.79 | 31.79 | 31.57 | 31.14 | 30.83 | 30.85 | 30.78 | 31.22  |
| ปี 2556 | 30.21 | 29.96 | 29.96 | 29.21 | 29.90 | 31.02 | 31.26 | 31.74 | 31.85 | 31.35 | 31.77 | 32.48 | 30.89  |
| ปี 2557 | 33.08 | 32.79 | 32.53 | 32.46 | 30.29 | 32.65 |       |       |       |       |       |       | 32.30  |

หมายเหตุ เป็นค่าเฉลี่ยของอัตราขายเงินดอลลาร์สหรัฐรายวัน

ที่มา : ธนาคารแห่งประเทศไทย