



เดือนพฤศจิกายน และแนวโน้มเดือนธันวาคม 2545



สำนักรักษาเสถียรภาพราคาสินค้าเกษตร

17 ธันวาคม 2545

สารบัญ

	หน้า
สถานการณ์สินค้าเกษตร	
ภาพรวม	1
สถานการณ์รายกลุ่มสินค้า	1
การช่วยเหลือด้านการตลาดสินค้าเกษตรของ คชก.	5
ราคาเป้าหมายนำ	9
ข้อมูลรายสินค้า	
กลุ่มสินค้าผลิตเพื่อส่งออก	
1. ข้าว	12
2. มันสำปะหลัง	25
3. ยางพารา	28
4. กาแฟ	30
5. ไข่เนื้อ	33
6. กุ้งกุลาดำ	36
7. ลำไย	38
8. สับปะรด	41
กลุ่มสินค้าผลิตเพื่อบริโภคภายในประเทศ	
9. ข้าวโพดเลี้ยงสัตว์	43
10. ปาล์มน้ำมัน	46
11. มะพร้าว	52
12. หอมหัวใหญ่	58
13. หอมแดง	61
14. กระเทียม	64
15. สุกกร	67
16. ไข่ไก่	70
17. เกล็ดทะเล	72
กลุ่มสินค้าที่ต้องนำเข้า	
18. ถั่วเหลือง	75
19. กากถั่วเหลือง	78
20. ปลาป่น	81
อัตราแลกเปลี่ยนเงินดอลลาร์สหรัฐ	84

สรุปสถานการณ์สินค้าเกษตร เดือนพฤศจิกายน และแนวโน้มเดือนธันวาคม 2545

1. ภาพรวม

1.1 การผลิต

การเก็บเกี่ยวพืชผลเกษตรที่สำคัญในช่วงเดือนพฤศจิกายน 2545 ได้แก่ ข้าวนาปี มันสำปะหลัง กาแฟ ซึ่งคาดว่าผลผลิตมันสำปะหลังและกาแฟจะมีผลผลิตเพิ่มขึ้น ประมาณร้อยละ 9.25 และ 9.46 ขณะที่ผลผลิตข้าวลดลงเล็กน้อย ส่วนพืชน้ำมันอยู่ในช่วงนอกฤดู โดยเฉพาะปาล์มน้ำมันและมะพร้าว ผลผลิตออกสู่ตลาดลดลง สินค้าในกลุ่มปศุสัตว์ ผลผลิตออกสู่ตลาดมากขึ้น เนื่องจากสภาพอากาศเอื้ออำนวยต่อการผลิต ขณะที่สินค้าข้าวโพดเลี้ยงสัตว์ เข้าสู่ช่วงปลายฤดู ผลผลิตออกสู่ตลาดลดลง

ภาวะการผลิตสินค้าเกษตรของโลก กระทรวงเกษตรของสหรัฐฯ (ธ.ค.45) คาดว่า ผลผลิตสินค้าเกษตรสำคัญที่มีผลผลิตลดลง ได้แก่ ข้าว (ข้าวสาร) ผลผลิตลดลงร้อยละ 4.27 ข้าวสาลี ผลผลิต ลดลงร้อยละ 1.86 ธัญพืช ผลผลิตลดลงร้อยละ 2.99 สำหรับพืชน้ำมัน (ถั่วเหลือง ถั่วลิสง เมล็ดทานตะวัน เมล็ดฝ้าย เมล็ดเรป เมล็ดในปาล์ม เนื้อมะพร้าวแห้ง) ผลผลิตลดลงจากปีที่ผ่านมาร้อยละ 0.56 ขณะที่น้ำมันปาล์ม ผลผลิตเพิ่มขึ้นร้อยละ 1.31

1.2 การค้า

ภาวะตลาดการค้าสินค้าเกษตรในเดือนพฤศจิกายน 2545 โดยรวมมีการปรับตัวของภาวะตลาดสินค้าส่วนใหญ่ไปในทิศทางที่ดีขึ้น แม้ว่าสินค้าบางชนิดจะอยู่ในช่วงต้นฤดูเก็บเกี่ยว เช่น ข้าวเปลือก มันสำปะหลัง เป็นต้น เนื่องจากความต้องการของตลาดยังมีอย่างต่อเนื่อง ส่งผลต่อราคาที่เกี่ยวข้องได้อยู่ในเกณฑ์ดี ส่วนกลุ่มวัตถุดิบอาหารสัตว์ที่ต้องนำเข้า ภาวะราคาปรับตัวสูงขึ้นตามสถานการณ์ตลาดต่างประเทศ และภาวะการผลิตภายในประเทศที่ลดลง ขณะที่สินค้ากลุ่มที่ผลิตเพื่อใช้ภายในประเทศมีการเคลื่อนไหวของภาวะตลาดและราคาสูงขึ้นในช่วงที่ผ่านมา โดยเฉพาะในกลุ่มพืชน้ำมันที่ภาวะการค้าภายในประเทศคึกคักและผลผลิตบางชนิดเข้าสู่ช่วงปลายฤดูส่งผลให้ราคาปรับตัวสูงขึ้น สำหรับสินค้าในกลุ่มปศุสัตว์ ภาวะตลาดการค้ามีการเคลื่อนไหวปรับตัวดีขึ้นจากเดือนตุลาคม แต่ราคายังไม่มีการเปลี่ยนแปลงเนื่องจากผลผลิตที่ยังออกมาก

2. สถานการณ์รายกลุ่มสินค้า

2.1 กลุ่มสินค้าที่ผลิตเพื่อส่งออก ขณะนี้ได้เข้าสู่ช่วงการเก็บเกี่ยวผลผลิตของสินค้า ภาวะการค้าหลายชนิดมีแนวโน้มดีขึ้น แต่ราคายังไม่มีการเปลี่ยนแปลงจากเดือนก่อนมากนัก โดยเฉพาะสินค้าข้าว ส่วนสินค้ามันสำปะหลัง และเมล็ดกาแฟ มีการปรับตัวของภาวะตลาดและราคาในทิศทางที่ดีขึ้น สำหรับสถานการณ์สินค้าเกษตรที่สำคัญ ได้แก่

- ข้าว ภาวะราคาข้าวสารในเดือนพฤศจิกายน 2545 ไม่มีการเคลื่อนไหวมากนัก ส่วนใหญ่ยังทรงตัวต่อเนื่องจากเดือนตุลาคม 2545 และปรับตัวลดลงเล็กน้อยในช่วงสัปดาห์สุดท้ายของเดือน เนื่องจากเข้าสู่ช่วงต้นฤดูการเก็บเกี่ยวผลผลิตข้าว ปี 2545/46 ราคาข้าวสารโดยเฉลี่ยเดือนพฤศจิกายน 2545 ข้าวขาว 100% ชั้น 2 (ข้าวใหม่) เฉลี่ยกระสอบละ 776 บาท ราคาข้าวหอมมะลิ 100% ชั้น 2 (ข้าวใหม่) เฉลี่ยกระสอบละ 1,278 บาท ข้าวสารเหนียว กข.6 (ข้าวใหม่) เฉลี่ยกระสอบละ 1,195 บาท ปลายข้าวขาวเอวันเลิศ (ข้าวใหม่) เฉลี่ยกระสอบละ 631 บาท ข้าวเหนียว 100% เฉลี่ยกระสอบละ 792 บาท

สำหรับการเก็บเกี่ยวข้าวนาปีได้เริ่มออกสู่ตลาดมากขึ้น ในขณะที่รัฐบาลได้มีมาตรการรับจำนำข้าวเปลือกนาปี ปีการผลิต 2545/46 ส่งผลให้ราคาข้าวเปลือกที่เกษตรกรขายได้ในช่วงต้นฤดูอยู่ในเกณฑ์ดี ผลการรับจำนำข้าวเปลือกนาปี รับจำนำตั้งแต่เดือนพฤศจิกายน - 8 ธันวาคม 2545 รับจำนำข้าวเปลือกได้แล้วรวม 946,787 ตัน โดยแยกเป็นของ อคส. จำนวน 349,676 ตัน อ.ต.ก. 596,719 ตัน และ ธ.ก.ส. 392 ตัน โดยมีโรงสีเข้าร่วมโครงการ จำนวน 903 โรง เปิดรับจำนำแล้ว 434 โรง ใน 41 จังหวัด

การส่งออกข้าวในช่วงระหว่างเดือนมกราคม - 6 ธันวาคม 2545 มีจำนวนรวม 6.70 ล้านตัน น้อยกว่าระยะเดียวกันของปีก่อนที่ส่งออกได้ 6.83 ล้านตัน หรือลดลงร้อยละ 2.03

- มันสำปะหลัง ระดับราคาหัวมันสดที่เกษตรกรขายได้ปรับตัวสูงขึ้นจากเดือนก่อน เนื่องจากลานมันเริ่มเปิดรับซื้อมากขึ้น ประกอบกับความต้องการของตลาดแป้งมันยังมีอยู่อย่างต่อเนื่อง โดยราคาหัวมันสด เชื้อแป้ง 25% ที่เกษตรกรขายได้ เฉลี่ยเดือนพฤศจิกายน 2545 กก.ละ 1.06 บาท และมีแนวโน้มปรับตัวสูงขึ้นในช่วงปลายเดือนธันวาคม 2545

- เมล็ดกาแฟ ขณะนี้อยู่ในช่วงต้นฤดูเก็บเกี่ยวเมล็ดกาแฟ ซึ่งคาดว่าจะออกสู่ตลาดมากขึ้นในระยะต่อไป แต่ระดับราคาเมล็ดกาแฟในปีนี้อยู่ในเกณฑ์ที่สูงกว่าปีก่อน โดยราคาเมล็ดกาแฟเกรดคละที่เกษตรกรขายได้เฉลี่ย กก.ละ 25 - 28 บาท

2.2 กลุ่มสินค้าที่ผลิตเพื่อบริโภคภายในประเทศ ภาวะตลาดปรับตัวดีขึ้น โดยเฉพาะสินค้ากลุ่มพืชน้ำมันราคาปรับตัวสูงขึ้นต่อเนื่องจากเดือนก่อน เนื่องจากตลาดต่างประเทศได้ปรับตัวสูงขึ้น ประกอบกับความต้องการของตลาดในประเทศเพิ่มขึ้น ขณะที่ผลผลิตในประเทศลดลง สำหรับสินค้าข้าวโพดเลี้ยงสัตว์ เป็นช่วงปลายฤดูการผลิตข้าวโพดรุ่นที่ 1 การเก็บเกี่ยวใกล้หมดแล้ว ส่งผลให้ราคาปรับตัวสูงขึ้น สินค้าในกลุ่มปศุสัตว์ ราคาทรงตัวใกล้เคียงกับเดือนก่อนตามภาวะตลาด การค้าเริ่มเคลื่อนไหวดีขึ้น แต่ยังมีการแข่งขันจากสินค้าสัตว์น้ำที่ออกสู่ตลาดมาก สำหรับสินค้ากลุ่มผัก - ผลไม้ ขณะนี้สิ้นสุดฤดูการเก็บเกี่ยวแล้ว แต่เริ่มมีผลไม้ที่สำคัญออกสู่ตลาด ได้แก่ ส้มเขียวหวาน (ภาคเหนือ) สำหรับสถานการณ์สินค้าที่สำคัญ ได้แก่

- **ปาล์มน้ำมัน** ภาวะราคาผลปาล์มทะเลลายปรับตัวสูงขึ้นตลอดเดือน พฤศจิกายน 2545 เนื่องจากเป็นช่วงปลายฤดู ผลผลิตปาล์มออกสู่ตลาดลดน้อยลงเป็นลำดับ กอปรกับมีฝนตกชุก เป็นอุปสรรคต่อการเก็บเกี่ยว โรงงานสกัดยังมีความต้องการสูงอย่างต่อเนื่อง ทำให้มีการแข่งขันกันรับซื้อค่อนข้างสูง รวมทั้งผลกระทบจากราคาน้ำมันปาล์มดิบในตลาด มาเลเซียอยู่ในเกณฑ์สูง และอยู่ในช่วงเทศกาลถือศีลอดของชาวมุสลิม ทำให้ความต้องการเพิ่มมากขึ้น โดยราคาผลปาล์มทะเลลายที่เกษตรกรขายได้ (ปาล์มทะเลลาย 15 กก. ขึ้นไป) เฉลี่ย เดือนพฤศจิกายน 2545 กก.ละ 3.86 บาท โดยมีราคาสูงสุดถึง กก.ละ 4.20 - 4.60 บาท ในวันที่ 29 พฤศจิกายน 2545 และมีแนวโน้มที่จะปรับตัวสูงขึ้นในช่วงเดือนธันวาคม 2545 ต่อไป เนื่องจากปริมาณผลปาล์มน้อยและตลาดยังแข่งขันกันรับซื้อ

- **มะพร้าว** ระดับราคามะพร้าวผลและเนื้อมะพร้าวแห้งปรับตัวสูงขึ้น โดยราคา มะพร้าว (ทับสะแกผลใหญ่เปลือก) เดือนพฤศจิกายน 2545 เฉลี่ยผลละ 6.57 บาท ขณะที่ ราคามะพร้าวแห้ง 90% เฉลี่ย กก.ละ 10.12 บาท ซึ่งเป็นผลมาจากภาวะราคาน้ำมันปาล์ม ปรับตัวสูงขึ้น ส่งผลให้ตลาดน้ำมันพืชคึกคัก กอปรกับเป็นช่วงปลายฤดู ผลผลิตออกสู่ตลาดน้อย และไม่เพียงพอกับความต้องการ อีกทั้งราคาน้ำมันมะพร้าวดิบในตลาดโลกอยู่ในเกณฑ์สูง ส่งผลให้ระดับราคาปรับตัวสูงขึ้น และมีแนวโน้มที่จะปรับตัวสูงขึ้นในระยะต่อไป

- **ข้าวโพดเลี้ยงสัตว์** ผลผลิตข้าวโพดฯ ฤดูการผลิตปี 2545/46 รุ่น 1 ออกสู่ตลาดไปแล้วร้อยละ 80 ของผลผลิต และข้าวโพดฯ รุ่น 2 ยังไม่ออกสู่ตลาด ขณะที่ โรงงานอาหารสัตว์ยังมีความต้องการวัตถุดิบ ส่งผลให้ระดับราคาปรับตัวสูงขึ้น โดยราคาข้าวโพดฯ ที่โรงงานอาหารสัตว์รับซื้อในเดือนพฤศจิกายน 2545 เฉลี่ย กก.ละ 4.55 บาท และมีแนวโน้ม ที่จะปรับตัวสูงขึ้นต่อไป เนื่องจากผลผลิตออกสู่ตลาดลดลง

- **ปศุสัตว์** ความเคลื่อนไหวของระดับราคาสินค้าปศุสัตว์ส่วนใหญ่ยังไม่เปลี่ยนแปลง จากเดือนตุลาคม 2545 โดยสินค้าที่สำคัญได้แก่ **สุกรมีชีวิต** ราคาสุกรมีชีวิตหน้าฟาร์มเฉลี่ย เดือนพฤศจิกายน 2545 อยู่ที่ กก.ละ 36.29 บาท **ไก่เนื้อ** ราคาไก่เนื้อมีชีวิตหน้าโรงฆ่า เฉลี่ยเดือนพฤศจิกายน 2545 อยู่ที่ กก.ละ 22.55 บาท อย่างไรก็ตาม ในช่วงเดือนธันวาคม จะเข้าสู่ช่วงเทศกาลต่าง ๆ คาดว่าจะส่งผลดีต่อระดับราคาไก่เนื้อและสุกร **ไข่ไก่** สภาพอากาศ ที่เย็นลง ทำให้อัตราการให้ไข่มีมากขึ้น อย่างไรก็ตาม ภาวะตลาดในช่วงเดือนพฤศจิกายน 2545 มีการเคลื่อนไหวดีขึ้นจากเดือนก่อน ความต้องการของตลาดเพิ่มมากขึ้น แต่ระดับราคาโดยทั่วไป ยังไม่เปลี่ยนแปลงมากนัก เนื่องจากผลผลิตยังออกมาก ราคาไข่ไก่ (เบอร์ 3) เฉลี่ยเดือน พฤศจิกายน 2545 ฟองละ 1.35 บาท สำหรับแนวโน้มของภาวะราคาสินค้าในกลุ่มปศุสัตว์ ในช่วงเดือนธันวาคม 2545 คาดว่าจะปรับตัวสูงขึ้น เนื่องจากเข้าสู่ช่วงเทศกาลต่างๆ และต่อเนื่อง ถึงเทศกาลปีใหม่ คาดว่าความต้องการจะเพิ่มขึ้นทั้งเนื้อสัตว์และไข่ไก่

- ผักและผลไม้ ขณะนี้เป็นช่วงปลายฤดูการผลิตผลไม้ที่สำคัญ แต่เริ่มเข้าสู่ช่วงการเก็บเกี่ยวส้มเขียวหวานในภาคเหนือ ซึ่งคาดว่าจะมีผลผลิตมาก สำหรับกระเทียมและหอมแดงยังไม่ถึงฤดูการเก็บเกี่ยวผลผลิตปีใหม่ ราคายังอยู่ในเกณฑ์สูง สำหรับความเคลื่อนไหวของสินค้าที่สำคัญ ได้แก่ **สับปะรด** ผลผลิตออกสู่ตลาดในปริมาณน้อย ระดับราคายังคงสูงต่อเนื่องจากเดือนก่อน โดยราคาเฉลี่ยในเดือนพฤศจิกายน 2545 อยู่ที่ กก.ละ 4.63 บาท **หอมแดง** (ภาคเหนือ) ราคาปรับตัวสูงขึ้นจากเดือนก่อน โดยราคาหอมแดงแห้งใหญ่คละเฉลี่ยเดือนพฤศจิกายน 2545 อยู่ที่ กก.ละ 40.84 บาท **กระเทียม** ราคาปรับตัวสูงขึ้นจากเดือนก่อน โดยราคากระเทียมแห้งหัวใหญ่คละที่เกษตรกรขายได้เฉลี่ยเดือนพฤศจิกายน 2545 อยู่ที่ กก.ละ 36.43 บาท

2.3 **กลุ่มสินค้าที่ต้องนำเข้า** ภาวะการค้าสินค้าในกลุ่มวัตถุดิบอาหารสัตว์ในช่วงเดือนพฤศจิกายน 2545 มีการเคลื่อนไหวเปลี่ยนแปลงดีขึ้นตามภาวะตลาดต่างประเทศ ยกเว้นกากถั่วเหลืองที่ความต้องการของตลาดโลกลดลง โดยสินค้าที่สำคัญ ได้แก่ **กากถั่วเหลือง** ที่ผลิตในประเทศ (เมล็ดนำเข้า) ราคาปรับตัวลดลงเล็กน้อยตามราคาตลาดต่างประเทศ โดยราคากากถั่วเหลืองที่ผลิตในประเทศ (เมล็ดนำเข้า) เฉลี่ยเดือนพฤศจิกายน 2545 กก.ละ 9.51 บาท **เมล็ดถั่วเหลือง** ภาวะราคาสูงขึ้น เนื่องจากผลผลิตที่ออกสู่ตลาดมีคุณภาพดีขึ้น โดยราคาเมล็ดถั่วเหลือง (ชนิดคละ) ที่เกษตรกรขายได้เฉลี่ยเดือนพฤศจิกายน 2545 กก.ละ 10.17 บาท **ปลาป่น** ภาวะราคาปรับตัวสูงขึ้น เนื่องจากเข้าสู่ช่วงมรสุมในภาคใต้ ทำให้ผลผลิตปลาป่นลดลง ประกอบกับความต้องการในการเลี้ยงกุ้งมีเพิ่มขึ้น โดยราคาปลาป่นโปรตีน 60% เฉลี่ยเดือนพฤศจิกายน 2545 อยู่ที่ กก.ละ 16.20 บาท

3. มาตรการแก้ไขปัญหา/การช่วยเหลือผ่านกองทุนรวมเพื่อช่วยเหลือเกษตรกร (ด้านการตลาด)

การให้ความช่วยเหลือด้านการตลาดสินค้าเกษตร ปีงบประมาณ 2545

ได้อนุมัติให้ดำเนินมาตรการช่วยเหลือสินค้าเกษตรแล้ว ได้แก่ ข้าว กาแฟ ข้าวโพดเลี้ยงสัตว์ ขิง และผลไม้ (ลำไย ทุเรียน เงาะ ลิ้นจี่ มังคุด ลองกอง ลางสาด)

การให้ความช่วยเหลือด้านการตลาดสินค้าเกษตร ปีงบประมาณ 2546

ได้อนุมัติให้ดำเนินมาตรการช่วยเหลือสินค้าเกษตรแล้ว ได้แก่ ข้าว

วงเงินช่วยเหลือด้านการตลาดสินค้าเกษตร

สินค้า2 : วงเงินคง.

หน่วย : ล้านบาท

สินค้า	ปีงบประมาณ						
	2539	2540	2541	2542	2543	2544	2545
1 ข้าว	3,066.399	1,228.500	1,645.600	2,676.950	3,471.610	4,148.883	3,870.326
2 ข้าวโพดเลี้ยงสัตว์		284.090		1,509.600	411.945	269.000	209.323
3 มันสำปะหลัง		3,424.066			1,717.500	2,753.086	965.485
4 ปาล์มน้ำมัน	300.000			1,000.000	500.000	250.000	
5 มะพร้าว		140.000			150.000	145.000	
6 กาแฟ		300.000			35.600	801.783	18.548
7 หอมแดง	50.000	176.000	52.000	130.000	130.000		
8 กระเทียม	240.300	297.800	30.000			200.875	
9 หอมหัวใหญ่	238.000	420.000	60.500	230.000	67.000		
10 ถั่วเหลือง							
11 ลูกเดือย		15.500			10.000		
12 ถั่วเนียงแดง		19.000					
13 ไข่ไก่	26.060	50.000	60.000	30.000	60.000	60.000	
14 ไข่เนื้อ					300.000		
15 สุกกร			170.000		235.000		
16 ปลาโอ					20.200		
17 ปลาเปิด					245.600		
18 กุ้งกุลาดำ				1,000.000			
19 เกล็ดทะเล	60.000	60.000	60.000	60.000			
20 ปอ			120.000	86.000			
21 สับปะรด	58.000	153.600		200.000	724.000	50.000	
22 ทุเรียน	134.000	154.000		260.000	135.500	200.000	550.000
23 ลิ้นจี่	30.000	43.000					200.000
24 ลำไย	245.000	200.000			648.000		1,256.847
25 เงาะ		187.000		103.000	420.000	20.500	250.000
26 มังคุด		40.000					100.000
27 เงาะ มังคุด ทุเรียน						40.000	
28 มะละกอ				60.600			
29 มะนาว	47.000	60.000		50.000	22.000		
30 กะหล่ำปี		0.880					
31 พริกแห้ง					32.000		
32 อ้อยและน้ำตาลทราย					800.000		
33 น้ำมันดิบ					360.000	488.000	
รวมทั้งสิ้น	4,494.759	7,253.436	2,198.100	7,396.150	10,495.955	9,427.127	7,420.529

* หมายเหตุ : การแทรกแซงลงกองและกลางสาดปี 2545 ใช้บร่วมกับการแก้ไขปัญหาราคาสินค้าไม้ ปี 2545

สำนักส่งเสริมการค้าสินค้าเกษตร

ธันวาคม 2545

ราคาเฉลี่ยสินค้าเกษตรสำคัญที่เกษตรกรขายได้ ปี 2540 - 2545

F: ราคาเฉลี่ยจัดกลุ่ม45 D:wow IV

	สินค้า	ราคาเฉลี่ย															
		ปี 2540			ปี 2541			ปี 2542			ปี 2543			ปี 2544			พ.ย.45
		เฉลี่ย	สูงสุด	ต่ำสุด	เฉลี่ย	สูงสุด	ต่ำสุด	เฉลี่ย	สูงสุด	ต่ำสุด	เฉลี่ย	สูงสุด	ต่ำสุด	เฉลี่ย	สูงสุด	ต่ำสุด	(เฉลี่ย)
1	กลุ่มสินค้าผลิตเพื่อการส่งออก																
	ข้าวเปลือกนาปรัง (บาท/ตัน)	5,004	5,930 ธ.ค.	4,185 เม.ย.	6,660	7,343 ส.ค.	5,368 พ.ย.	5,054	6,117 ม.ค.	4,510 ต.ค.	4,390	4,889 กพ.	3,900 กย.	4,260	4,380 ก.ค.	4,050 เม.ย.	-
	ข้าวเปลือกนาปี (บาท/ตัน)	5,186	6,050 ธ.ค.	4,875 พ.ค.	6,653	7,422 ก.พ.	5,435 ธ.ค.	5,425	6,164 ม.ค.	4,723 ธ.ค.	4,688	4,967 กพ.	4,341 ธค.	4,385	4,421 ม.ค.	4,339 มี.ค.	4,688
	ข้าวเปลือกหอมมะลิ (บาท/ตัน)	8,078	9,651 ส.ค.	6,825 ม.ค.	8,225	9,508 ก.พ.	6,298 ธ.ค.	7,132	8,455 ก.ย.	6,462 เม.ย.	7,362	8,177 กย.	6,413 ธค.	5,628	6,583 ม.ค.	4,822 ธ.ค.	6,340
2 ^{1/}	ข้าวเปลือกเหนียว (บาท/ตัน)	7,167	8,589 ต.ค.	5,796 ม.ค.	7,666	8,491 ม.ค.	6,000 ธ.ค.	5,084	5,831 ม.ค.	4,562 พ.ย.	4,916	5,295 ตค.	4,528 มี.ค.	5,573	6,018 ก.ค.	4,739 พ.ย.	5,568
	หัวมันสำปะหลังสดละ (บาท/ก.ก.)	0.65	0.75 ธ.ค.	0.53 มิ.ย.	1.34	1.84 ก.ค.	0.71 ต.ค.	0.85	1.12 พ.ย.	0.62 ก.ย.	0.62	0.70 มิ.ย.	0.54 กย.	0.87	1.06 ก.ค.	0.66 ก.พ.	0.97
3	ยางพารา แผ่นดิบชั้น 3 (บาท/ก.ก.)	23.42	26.05 ต.ค.	19.81 ก.ค.	24.02	29.58 พ.ย.	16.44 ธ.ค.	17.91	22.23 พ.ย.	15.28 ส.ค.	21.47	22.59 ก.พ.	19.28 ม.ค.	20.94	24.34 มิ.ย.	15.93 ธ.ค.	29.72
4	ไก่เนื้อ หน้าโรงฆ่า (บาท/ก.ก.)	27.35	30.61 ธ.ค.	24.39 ก.พ.	32.37	35.50 ส.ค.	29.65 ธ.ค.	26.89	31.77 ก.ค.	20.68 ต.ค.	25.72	29.02 กพ.	22.00 เม.ย.	30.31	34.50 ก.ค.	27.52 ก.พ.	22.55
5	กุ้งกุลาดำ ขนาด 50 ตัว/ก.ก. (บาท/ก.ก.)	209.23	302.00 ธ.ค.	165.00 พ.ค.	267.47	375.00 ม.ค.	153.75 พ.ย.	232.09	265.00 ต.ค.	203.75 มิ.ย.	300.42	338.75 ส.ค.	260.00 ม.ค.	266.29	315.00 ม.ค.	223.00 ต.ค.	246.00
6 ^{2/}	กาแฟ (บาท/ก.ก.)	28.62	32.07 ก.พ.	24.50 พ.ย.,ธค.	62.06	71.58 ก.พ.	47.33 ธ.ค.	50.31	57.17 ก.พ.	43.00 เม.ย.	27.97	32.77 พ.ย.	20.57 มี.ค.	29.17	31.46 เม.ย.	18.50 พ.ย.	-
7	ลำไย (บาท/ก.ก.) เกรดเอเอ(เกษตรกรขายได้)	25.61	29.90 ก.ค.	24.31 ส.ค.	113.33	126.67 ก.ค.	100.00 ส.ค.	31.83	32.89 ส.ค.	30.78 ก.ค.	18.08	18.38 ก.ค.	17.79 ส.ค.	35.00	37.75 ก.ค.	32.25 ส.ค.	-

	สินค้า	ปี															
		ปี 2540			ปี 2541			ปี 2542			ปี 2543			ปี 2544			พ.ย.45
		เฉลี่ย	สูงสุด	ต่ำสุด	เฉลี่ย	สูงสุด	ต่ำสุด	เฉลี่ย	สูงสุด	ต่ำสุด	เฉลี่ย	สูงสุด	ต่ำสุด	เฉลี่ย	สูงสุด	ต่ำสุด	(เฉลี่ย)
	กลุ่มสินค้าผลิตเพื่อบริโภคภายในประเทศ																
8	สับปะรด โรงงานรับซื้อ (บาท/ก.ก.)	3.57	4.85 ธ.ค.	2.65 มิ.ย.	5.54	6.60 ก.ย.	4.87 เม.ย.	2.56	3.78 ก.พ.	1.57 พ.ย.	2.27	3.57 กย.	1.54 มิ.ย.	2.53	3.50 ก.ย.	1.55 มี.ค.	4.63
9 ^{3/}	ข้าวโพดเลี้ยงสัตว์ (บาท/ก.ก.) (ความชื้นไม่เกิน 14.5%)	4.64	5.34 มิ.ย.	3.96 ก.ค.	4.11	5.44 ก.ค.	3.38 ธ.ค.	4.52	4.89 เม.ย.	3.94 ก.ย.	4.26	4.89 เม.ย.	3.52 กย.	3.93	4.03 มิ.ย.	3.83 มี.ค.	4.55
10	ปาล์มทะเลสาบ (บาท/ก.ก.) นน. 15 กก. ขึ้นไป โรงงานรับซื้อ	2.31	2.70 ธ.ค.	2.00 พ.ค.	3.62	4.93 ธ.ค.	2.79 เม.ย.	2.41	5.04 ม.ค.	1.36 พ.ย.	1.89	2.65 มิ.ย.	1.49 มี.ค.	1.44	2.13 ธ.ค.	1.03 มี.ค.	3.86
11	มะพร้าวผลใหญ่แห้งทั้งเปลือก (บาท/ผล)	3.34	4.91 ก.พ.	2.09 ส.ค.	5.41	11.30 ธ.ค.	3.18 พ.ค.	7.27	11.04 ม.ค.	4.61 ก.ค.	2.60	5.20 มค.	1.72 กย.	2.52	3.91 พ.ย.	1.97 ก.พ.	2.75
12 ^{4/}	หอมหัวใหญ่ เบอร์ 1 (บาท/ก.ก.)	7.19	13.18 ธ.ค.	3.60 ก.พ.	15.25	19.50 ต.ค.	6.25 มี.ค.	6.75	18.75 ธ.ค.	3.37 ก.พ.	4.33	13.66 กย.	3.00 เม.ย.	5.84	18.40 ธ.ค.	5.62 มี.ค.	-
13	หอมแดง แห้งใหญ่คละ (บาท/ก.ก.)	11.54	19.07 ส.ค.	5.32 มี.ค.	20.03	38.33 พ.ย.	12.32 เม.ย.	17.48	29.87 พ.ย.	12.08 ก.พ.	10.42	28.17 กย.	6.80 มค.	17.78	33.35 ธ.ค.	10.83 ม.ค.	40.84
14	กระเทียม แห้งใหญ่คละ (บาท/ก.ก.)	15.78	31.76 มี.ค.	10.49 ธ.ค.	18.46	33.94 ธ.ค.	11.30 ก.พ.	31.65	44.00 ม.ค.	22.67 ก.ค.	24.26	32.38 กพ.	18.75 มี.ค.	22.40	31.08 ธ.ค.	15.15 พ.ค.	36.43
15	สุกร ขายส่งตลาดกทม. (บาท/ก.ก.)	39.32	43.25 มิ.ย.	29.00 ธ.ค.	39.15	42.50 ธ.ค.	29.00 ม.ค.	42.20	49.50 พ.ค.	29.35 ต.ค.	33.86	35.24 กค.	31.06 ธค.	37.12	42.50 มิ.ย.	30.55 ม.ค.	36.29
16	ไข่ไก่สด คละ (บาท/ฟอง)	1.36	1.59 ก.ย.	1.07 ก.พ.	1.68	1.96 มิ.ย.	1.34 ม.ค.	1.54	1.74 ม.ค.	1.26 พ.ย.	1.17	1.35 กย.	1.02 ธค.	1.46	1.73 ก.ย.	1.01 ม.ค.	1.43
17	เกลือทะเล (บาท/ตัน)	1,052	2,000 ม.ค.	600 ธ.ค.	468.1	522 ธ.ค.	389 พ.ค.	1,625	2,244 พ.ย.	511 ม.ค.	1,609	2,044 กค.	944 กพ.	1,728	1,917 ก.ย.	1,316 ม.ค.	1,289

	สินค้า	ราคาเฉลี่ย															
		ปี 2540			ปี 2541			ปี 2542			ปี 2543			ปี 2544			พ.ย.45
		เฉลี่ย	สูงสุด	ต่ำสุด	เฉลี่ย	สูงสุด	ต่ำสุด	เฉลี่ย	สูงสุด	ต่ำสุด	เฉลี่ย	สูงสุด	ต่ำสุด	เฉลี่ย	สูงสุด	ต่ำสุด	(เฉลี่ย)
18	กลุ่มสินค้าที่ต้องนำเข้า ถั่วเหลือง ชนิดคละ (บาท/ก.ก.)	9.22	10.53	7.63	10.43	12.27	9.26	8.70	10.16	7.79	9.25	9.87	8.11	9.72	10.10	9.06	10.17
			ธ.ค.	ส.ค.		ม.ค.	ส.ค.		ม.ค.	ก.ย.		ธ.ค.	ก.พ.		พ.ย.	ส.ค.	
19	กากถั่วเหลือง ผลิตจากเมล็ดในประเทศ ขายส่ง กทม. (บาท/ก.ก.)	10.63	12.65	9.55	11.12	11.00	11.62	9.50	9.50	9.87	10.95	9.50	10.87	11.23	10.08	10.34	
			ต.ค.	ม.ค.		ธ.ค.	เม.ย.		ต.ค.		ธ.ค.	ม.ค.		ก.พ.	ธ.ค.		
20	ปลาป่น ตลาด กทม. (โปรตีน 60%) (บาท/ก.ก.)	17.20	20.50	14.65	20.74	24.72	17.29	16.22	19.26	14.56	14.45	16.11	13.23	18.77	21.88	16.28	16.20
			ธ.ค.	เม.ย.		ก.พ.	เม.ย.		ส.ค.	ก.พ.		มิ.ย.	ก.พ.		ก.ค.	ธ.ค.	

หมายเหตุ

- 1/ ปีการผลิต เริ่มตั้งแต่ ต.ค. - กย.
- 2/ ปี 2537/38 เริ่มตั้งแต่ ต.ค.37 - กย.38 และช่วงออกสู่ตลาดสิ้นเพียง พย. - เมย.
- 3/ ปีการผลิต เริ่มตั้งแต่ กค. - มิย.
- 4/ ปีการผลิต เริ่มตั้งแต่ พย. - เมย.

ราคาเป้าหมายนำสินค้าเกษตร ปี 2545/46

ลำดับที่	สินค้า	ราคาเป้าหมายนำ																																		
1.	ข้าวนาปี	<p>กำหนดราคารับจำหน่ายข้าวเปลือกนาปี ปีการผลิต 2545/46 (ณ ความชื้นไม่เกิน 15%) ดังนี้</p> <table border="1"> <thead> <tr> <th>ชนิดข้าว</th> <th>บาท/ตัน</th> </tr> </thead> <tbody> <tr> <td>1) ข้าวเปลือกหอมมะลิ</td> <td></td> </tr> <tr> <td>ข้าวเปลือกหอมมะลิ ชนิดสีได้ตันข้าว 42 กรัม</td> <td>6,800</td> </tr> <tr> <td>ข้าวเปลือกหอมมะลิ ชนิดสีได้ตันข้าว 40 กรัม</td> <td>6,700</td> </tr> <tr> <td>ข้าวเปลือกหอมมะลิ ชนิดสีได้ตันข้าว 38 กรัม</td> <td>6,600</td> </tr> <tr> <td>ข้าวเปลือกหอมมะลิ ชนิดสีได้ตันข้าว 36 กรัม</td> <td>6,500</td> </tr> <tr> <td colspan="2">หมายเหตุ : โดยให้ปรับเพิ่ม – ลดตามจำนวนกรัม ในอัตรากรัมละ 50 บาท</td> </tr> <tr> <td colspan="2">สำหรับการรับจำหน่ายข้าวเปลือกหอมมะลิที่ยังคงของเกษตรกรให้กำหนดราคารับจำหน่ายตันละ 6,500 บาท ส่วนข้าวเปลือกหอมจังหวัดในภาคเหนือตอนล่างและภาคกลาง ให้กำหนดราคารับจำหน่ายตันละ 5,350 – 5,700 บาท ตามคุณภาพและภาวะการตลาด</td> </tr> <tr> <td>2) ข้าวเปลือกเจ้านาปี</td> <td></td> </tr> <tr> <td>ข้าวเปลือกเจ้านาปี 100% (ชนิดสีเป็นข้าวสาร 100%)</td> <td>5,330</td> </tr> <tr> <td>ข้าวเปลือกเจ้านาปี 5% (ชนิดสีเป็นข้าวสาร 5%)</td> <td>5,235</td> </tr> <tr> <td>ข้าวเปลือกเจ้านาปี 10% (ชนิดสีเป็นข้าวสาร 10%)</td> <td>5,045</td> </tr> <tr> <td>ข้าวเปลือกเจ้านาปี 15% (ชนิดสีเป็นข้าวสาร 15%)</td> <td>4,950</td> </tr> <tr> <td>ข้าวเปลือกเจ้านาปี 25% (ชนิดสีเป็นข้าวสาร 25%)</td> <td>4,760</td> </tr> <tr> <td>3) ข้าวเปลือกเหนียว</td> <td></td> </tr> <tr> <td>ข้าวเปลือกเหนียว 10% เมล็ดยาว</td> <td>5,900</td> </tr> <tr> <td>ข้าวเปลือกเหนียวคละ</td> <td>5,650</td> </tr> </tbody> </table>	ชนิดข้าว	บาท/ตัน	1) ข้าวเปลือกหอมมะลิ		ข้าวเปลือกหอมมะลิ ชนิดสีได้ตันข้าว 42 กรัม	6,800	ข้าวเปลือกหอมมะลิ ชนิดสีได้ตันข้าว 40 กรัม	6,700	ข้าวเปลือกหอมมะลิ ชนิดสีได้ตันข้าว 38 กรัม	6,600	ข้าวเปลือกหอมมะลิ ชนิดสีได้ตันข้าว 36 กรัม	6,500	หมายเหตุ : โดยให้ปรับเพิ่ม – ลดตามจำนวนกรัม ในอัตรากรัมละ 50 บาท		สำหรับการรับจำหน่ายข้าวเปลือกหอมมะลิที่ยังคงของเกษตรกรให้กำหนดราคารับจำหน่ายตันละ 6,500 บาท ส่วนข้าวเปลือกหอมจังหวัดในภาคเหนือตอนล่างและภาคกลาง ให้กำหนดราคารับจำหน่ายตันละ 5,350 – 5,700 บาท ตามคุณภาพและภาวะการตลาด		2) ข้าวเปลือกเจ้านาปี		ข้าวเปลือกเจ้านาปี 100% (ชนิดสีเป็นข้าวสาร 100%)	5,330	ข้าวเปลือกเจ้านาปี 5% (ชนิดสีเป็นข้าวสาร 5%)	5,235	ข้าวเปลือกเจ้านาปี 10% (ชนิดสีเป็นข้าวสาร 10%)	5,045	ข้าวเปลือกเจ้านาปี 15% (ชนิดสีเป็นข้าวสาร 15%)	4,950	ข้าวเปลือกเจ้านาปี 25% (ชนิดสีเป็นข้าวสาร 25%)	4,760	3) ข้าวเปลือกเหนียว		ข้าวเปลือกเหนียว 10% เมล็ดยาว	5,900	ข้าวเปลือกเหนียวคละ	5,650
ชนิดข้าว	บาท/ตัน																																			
1) ข้าวเปลือกหอมมะลิ																																				
ข้าวเปลือกหอมมะลิ ชนิดสีได้ตันข้าว 42 กรัม	6,800																																			
ข้าวเปลือกหอมมะลิ ชนิดสีได้ตันข้าว 40 กรัม	6,700																																			
ข้าวเปลือกหอมมะลิ ชนิดสีได้ตันข้าว 38 กรัม	6,600																																			
ข้าวเปลือกหอมมะลิ ชนิดสีได้ตันข้าว 36 กรัม	6,500																																			
หมายเหตุ : โดยให้ปรับเพิ่ม – ลดตามจำนวนกรัม ในอัตรากรัมละ 50 บาท																																				
สำหรับการรับจำหน่ายข้าวเปลือกหอมมะลิที่ยังคงของเกษตรกรให้กำหนดราคารับจำหน่ายตันละ 6,500 บาท ส่วนข้าวเปลือกหอมจังหวัดในภาคเหนือตอนล่างและภาคกลาง ให้กำหนดราคารับจำหน่ายตันละ 5,350 – 5,700 บาท ตามคุณภาพและภาวะการตลาด																																				
2) ข้าวเปลือกเจ้านาปี																																				
ข้าวเปลือกเจ้านาปี 100% (ชนิดสีเป็นข้าวสาร 100%)	5,330																																			
ข้าวเปลือกเจ้านาปี 5% (ชนิดสีเป็นข้าวสาร 5%)	5,235																																			
ข้าวเปลือกเจ้านาปี 10% (ชนิดสีเป็นข้าวสาร 10%)	5,045																																			
ข้าวเปลือกเจ้านาปี 15% (ชนิดสีเป็นข้าวสาร 15%)	4,950																																			
ข้าวเปลือกเจ้านาปี 25% (ชนิดสีเป็นข้าวสาร 25%)	4,760																																			
3) ข้าวเปลือกเหนียว																																				
ข้าวเปลือกเหนียว 10% เมล็ดยาว	5,900																																			
ข้าวเปลือกเหนียวคละ	5,650																																			
2.	ข้าวโพด	<p>กำหนดราคารับจำหน่ายข้าวโพดเลี้ยงสัตว์ ปี 2545/46 ณ จุดรับจำหน่ายของ อคส. และ อ.ต.ก. ดังนี้</p> <table border="1"> <thead> <tr> <th>ระดับความชื้น</th> <th>ข้าวโพดฝัก</th> <th>ข้าวโพดเมล็ด</th> </tr> </thead> <tbody> <tr> <td>1) ความชื้น 30.0 – 25.1 %</td> <td>2.50</td> <td>3.39</td> </tr> <tr> <td>2) ความชื้น 25.0 – 22.1 %</td> <td>2.68</td> <td>3.58</td> </tr> <tr> <td>3) ความชื้น 22.0 – 19.6 %</td> <td>2.82</td> <td>3.72</td> </tr> <tr> <td>4) ความชื้น 19.5 – 17.1 %</td> <td>3.00</td> <td>3.85</td> </tr> <tr> <td>5) ความชื้น 17.0 – 14.6 %</td> <td>3.18</td> <td>3.97</td> </tr> <tr> <td>6) ความชื้น 14.5 %</td> <td>3.27</td> <td>4.19</td> </tr> </tbody> </table>	ระดับความชื้น	ข้าวโพดฝัก	ข้าวโพดเมล็ด	1) ความชื้น 30.0 – 25.1 %	2.50	3.39	2) ความชื้น 25.0 – 22.1 %	2.68	3.58	3) ความชื้น 22.0 – 19.6 %	2.82	3.72	4) ความชื้น 19.5 – 17.1 %	3.00	3.85	5) ความชื้น 17.0 – 14.6 %	3.18	3.97	6) ความชื้น 14.5 %	3.27	4.19													
ระดับความชื้น	ข้าวโพดฝัก	ข้าวโพดเมล็ด																																		
1) ความชื้น 30.0 – 25.1 %	2.50	3.39																																		
2) ความชื้น 25.0 – 22.1 %	2.68	3.58																																		
3) ความชื้น 22.0 – 19.6 %	2.82	3.72																																		
4) ความชื้น 19.5 – 17.1 %	3.00	3.85																																		
5) ความชื้น 17.0 – 14.6 %	3.18	3.97																																		
6) ความชื้น 14.5 %	3.27	4.19																																		

ราคาเป้าหมายนำสินค้าเกษตร ปี 2544/45

ลำดับที่	สินค้า	ราคาเป้าหมายนำ																																				
1.	ข้าวหน้าปี	<p>กำหนดราคารับจำหน่ายข้าวเปลือกหน้าปี ปีการผลิต 2544/45 ดังนี้</p> <table data-bbox="475 443 1433 855"> <tr> <td>- ข้าวเปลือกเจ้าหอมมะลิ 105 และ กข. 15</td> <td>ตันละ</td> <td>6,500 – 7,000</td> <td>บาท</td> </tr> <tr> <td colspan="4">ขึ้นอยู่กับภาวะตลาด</td> </tr> <tr> <td>- ข้าวเปลือกเจ้า 100%</td> <td>ตันละ</td> <td>5,330</td> <td>บาท</td> </tr> <tr> <td>- ข้าวเปลือกเจ้า 5%</td> <td>ตันละ</td> <td>5,235</td> <td>บาท</td> </tr> <tr> <td>- ข้าวเปลือกเจ้า 10%</td> <td>ตันละ</td> <td>5,045</td> <td>บาท</td> </tr> <tr> <td>- ข้าวเปลือกเจ้า 15%</td> <td>ตันละ</td> <td>4,950</td> <td>บาท</td> </tr> <tr> <td>- ข้าวเปลือกเจ้า 25%</td> <td>ตันละ</td> <td>4,760</td> <td>บาท</td> </tr> <tr> <td>- ข้าวเปลือกเหนียว 10% คละ</td> <td>ตันละ</td> <td>5,650</td> <td>บาท</td> </tr> <tr> <td>- ข้าวเปลือกเหนียว 10% เมล็ดยาว</td> <td>ตันละ</td> <td>5,900</td> <td>บาท</td> </tr> </table>	- ข้าวเปลือกเจ้าหอมมะลิ 105 และ กข. 15	ตันละ	6,500 – 7,000	บาท	ขึ้นอยู่กับภาวะตลาด				- ข้าวเปลือกเจ้า 100%	ตันละ	5,330	บาท	- ข้าวเปลือกเจ้า 5%	ตันละ	5,235	บาท	- ข้าวเปลือกเจ้า 10%	ตันละ	5,045	บาท	- ข้าวเปลือกเจ้า 15%	ตันละ	4,950	บาท	- ข้าวเปลือกเจ้า 25%	ตันละ	4,760	บาท	- ข้าวเปลือกเหนียว 10% คละ	ตันละ	5,650	บาท	- ข้าวเปลือกเหนียว 10% เมล็ดยาว	ตันละ	5,900	บาท
- ข้าวเปลือกเจ้าหอมมะลิ 105 และ กข. 15	ตันละ	6,500 – 7,000	บาท																																			
ขึ้นอยู่กับภาวะตลาด																																						
- ข้าวเปลือกเจ้า 100%	ตันละ	5,330	บาท																																			
- ข้าวเปลือกเจ้า 5%	ตันละ	5,235	บาท																																			
- ข้าวเปลือกเจ้า 10%	ตันละ	5,045	บาท																																			
- ข้าวเปลือกเจ้า 15%	ตันละ	4,950	บาท																																			
- ข้าวเปลือกเจ้า 25%	ตันละ	4,760	บาท																																			
- ข้าวเปลือกเหนียว 10% คละ	ตันละ	5,650	บาท																																			
- ข้าวเปลือกเหนียว 10% เมล็ดยาว	ตันละ	5,900	บาท																																			
	ข้าวหน้าปี	<p>กำหนดราคารับจำหน่ายข้าวเปลือกหน้าปี (ความชื้นไม่เกิน 15%) ปีการผลิต 2545 ดังนี้</p> <table data-bbox="475 940 1433 1227"> <tr> <th>ชนิดข้าว</th> <th colspan="3">ราคาจำหน่าย</th> </tr> <tr> <td>- ข้าวเปลือกเจ้า 100%</td> <td>ตันละ</td> <td>4,975</td> <td>บาท</td> </tr> <tr> <td>- ข้าวเปลือกเจ้า 5%</td> <td>ตันละ</td> <td>4,880</td> <td>บาท</td> </tr> <tr> <td>- ข้าวเปลือกเจ้า 10%</td> <td>ตันละ</td> <td>4,785</td> <td>บาท</td> </tr> <tr> <td>- ข้าวเปลือกเจ้า 15%</td> <td>ตันละ</td> <td>4,690</td> <td>บาท</td> </tr> <tr> <td>- ข้าวเปลือกเจ้า 25%</td> <td>ตันละ</td> <td>4,500</td> <td>บาท</td> </tr> </table>	ชนิดข้าว	ราคาจำหน่าย			- ข้าวเปลือกเจ้า 100%	ตันละ	4,975	บาท	- ข้าวเปลือกเจ้า 5%	ตันละ	4,880	บาท	- ข้าวเปลือกเจ้า 10%	ตันละ	4,785	บาท	- ข้าวเปลือกเจ้า 15%	ตันละ	4,690	บาท	- ข้าวเปลือกเจ้า 25%	ตันละ	4,500	บาท												
ชนิดข้าว	ราคาจำหน่าย																																					
- ข้าวเปลือกเจ้า 100%	ตันละ	4,975	บาท																																			
- ข้าวเปลือกเจ้า 5%	ตันละ	4,880	บาท																																			
- ข้าวเปลือกเจ้า 10%	ตันละ	4,785	บาท																																			
- ข้าวเปลือกเจ้า 15%	ตันละ	4,690	บาท																																			
- ข้าวเปลือกเจ้า 25%	ตันละ	4,500	บาท																																			
2.	ข้าวโพด	<p>กำหนดราคารับจำหน่ายข้าวโพดเลี้ยงสัตว์ ปี 2544/45 ณ จุดรับจำหน่ายของ อคส. และ อ.ต.ก. ดังนี้</p> <table data-bbox="475 1339 1433 1706"> <tr> <th>ระดับความชื้น</th> <th>ข้าวโพดฝัก</th> <th>ข้าวโพดเมล็ด</th> </tr> <tr> <td>1) ความชื้น 30.0 – 25.1 %</td> <td>2.50</td> <td>3.39</td> </tr> <tr> <td>2) ความชื้น 25.0 – 22.1 %</td> <td>2.68</td> <td>3.58</td> </tr> <tr> <td>3) ความชื้น 22.0 – 19.6 %</td> <td>2.82</td> <td>3.72</td> </tr> <tr> <td>4) ความชื้น 19.5 – 17.1 %</td> <td>3.00</td> <td>3.85</td> </tr> <tr> <td>5) ความชื้น 17.0 – 14.6 %</td> <td>3.18</td> <td>3.97</td> </tr> <tr> <td>6) ความชื้น 14.5 %</td> <td>3.27</td> <td>4.19</td> </tr> </table>	ระดับความชื้น	ข้าวโพดฝัก	ข้าวโพดเมล็ด	1) ความชื้น 30.0 – 25.1 %	2.50	3.39	2) ความชื้น 25.0 – 22.1 %	2.68	3.58	3) ความชื้น 22.0 – 19.6 %	2.82	3.72	4) ความชื้น 19.5 – 17.1 %	3.00	3.85	5) ความชื้น 17.0 – 14.6 %	3.18	3.97	6) ความชื้น 14.5 %	3.27	4.19															
ระดับความชื้น	ข้าวโพดฝัก	ข้าวโพดเมล็ด																																				
1) ความชื้น 30.0 – 25.1 %	2.50	3.39																																				
2) ความชื้น 25.0 – 22.1 %	2.68	3.58																																				
3) ความชื้น 22.0 – 19.6 %	2.82	3.72																																				
4) ความชื้น 19.5 – 17.1 %	3.00	3.85																																				
5) ความชื้น 17.0 – 14.6 %	3.18	3.97																																				
6) ความชื้น 14.5 %	3.27	4.19																																				
3.	กาแฟ	<p>กำหนดราคารับจำหน่ายเมล็ดกาแฟ ถูการผลผลิตปี 2544/45 ณ จุดรับจำหน่ายของ อคส. ดังนี้</p> <p>(1) เมล็ดกาแฟเกรดดี (ความชื้นไม่เกินร้อยละ 13 และ ข้อบกพร่องไม่เกินร้อยละ 5) กก.ละ 28.00 บาท</p> <p>(2) เมล็ดกาแฟเกรด 1 (ความชื้นไม่เกินร้อยละ 13 และ ข้อบกพร่องไม่เกินร้อยละ 7) กก.ละ 25.00 บาท</p> <p>(3) เมล็ดกาแฟเกรด 2 (ความชื้นไม่เกินร้อยละ 13 และ ข้อบกพร่องไม่เกินร้อยละ 15) กก.ละ 21.00 บาท</p>																																				

- 2 -

ลำดับที่	สินค้า	ราคาเป้าหมายหน้า
4	ลำไย	<p>กำหนดราคารับจำนำลำไยอบแห้งทั้งเปลือก ความชื้นไม่เกิน 13.5% ดังนี้</p> <p>(1) เกรด AA (ขนาดเส้นผ่าศูนย์กลาง 2.5 ซม. ขึ้นไป) กก.ละ 72 บาท</p> <p>(2) เกรด A (ขนาดเส้นผ่าศูนย์กลาง 2.2 – 2.4 ซม.) กก.ละ 54 บาท</p> <p>(3) เกรด B (ขนาดเส้นผ่าศูนย์กลาง 1.9 – 2.1 ซม.) กก.ละ 36 บาท</p>

ข้าว

1. การผลิตและความต้องการใช้

	2541/42	2542/43	2543/44	2544/45	2545/46 (ประมาณการ)
ผลผลิตข้าว(ล้านตัน)					
โลก	585.600	608.900	592.000	590.600	567.700
ไทย					
- นาปี	18.449	19.016	19.788	20.899	19.997
- นาปรัง	4.336	5.156	6.056	5.790	5.766
รวม	22.999	24.172	25.844	26.689	25.763
ความต้องการ	14.217	13.600	14.163	14.798 (เป้าหมาย)	15.034
ส่งออก (ม.ค.-ธ.ค.) (ข้าวสาร)	6.688	6.57	7.52	7.000	-
ปริมาณคงเหลือ	2.532	4.865	5.544	6.829	7.454
ราคา (บาท/ตัน)					
- ข้าวเปลือกเจ้าหอมมะลิ	6,974	7,434	5,962	6,500 - 6,800	-
- ข้าวเปลือกเจ้านาปี 5%	5,054	4,390	4,434	-	-
- ข้าวเปลือกเจ้าเหนียว	5,326	4,853	5,603	6,200 - 6,300	-
- ข้าวเปลือกเจ้านาปรัง	5,054	4,390	4,260	4,500 - 4,900	-
ต้นทุนการผลิต(บาท/ตัน)					
ข้าวเปลือกหอมมะลิ	5,482.63	5408.61	5,963.86	5,746.82	6,010.31
ข้าวเปลือกเจ้านาปี	4,759.27	4614.81	4,265.85	3,994.52	4,090.22
ข้าวเปลือกเหนียว	5,170.79	4750.13	4,999.14	4,798.22	4,920.41
ข้าวเปลือกนาปรัง	3,930.00	3,89.56	3,254.72	3,297.43	-

2. สถานการณ์

2.1 ข้าวนาปี

กระทรวงเกษตรและสหกรณ์ออกตัวเลขล่าสุดว่าพื้นที่เพาะปลูกข้าวนาปี ปีการผลิต 2545/46 จะมี 37.264 ล้านไร่ ลดลงจากปี 2544/45 ร้อยละ 1.00 เนื่องจากสภาพดินฟ้าอากาศไม่เอื้ออำนวย โดยในช่วงกลางฤดู (กค. - สค.) ได้เกิดภาวะฝนแล้ง ส่งผลให้ขาดน้ำในการเพาะปลูกและบางจังหวัดไม่สามารถปลูกข้าวในที่ดอนได้ ขณะนี้ได้ทยอยการเก็บเกี่ยวแล้ว โดยจะมีการเก็บเกี่ยวมากในช่วง พย. - ธค. 45

สำหรับปีการผลิต 2545/46 คาดว่าจะมีผลผลิต 19.997 ล้านตันข้าวเปลือกลดลงจากปี 2544/45 ร้อยละ 4.32 แยกเป็นข้าวหอมมะลิจำนวน 5.285 ล้านตัน ข้าวเจ้าจำนวน 9.115 ล้านตัน และข้าวเหนียวจำนวน 5.597 ล้านตัน เนื่องจากสภาพภูมิอากาศแห้งแล้ง โดยเฉพาะภาคตะวันออกเฉียงเหนือลำต้นข้าวไม่สมบูรณ์ส่งผลให้ผลผลิตต่อไร่ลดลงจากปีก่อนประมาณ 5 กก. ประกอบกับเกิดอุทกภัยพื้นที่เพาะปลูกได้รับความเสียหายจำนวนมาก

2.2 ข้าวนาปรัง

การเพาะปลูกข้าวนาปรังในปี 2545 กระทรวงเกษตรฯ ได้ออกตัวเลขล่าสุดว่าจะมีพื้นที่เพาะปลูก 8.224 ล้านไร่ ลดลงจากปีก่อน 0.493 ล้านไร่หรือร้อยละ 5.7 สำหรับผลผลิตจะมีประมาณ 5.790 ล้านตัน ในขณะที่สิ้นสุดฤดูกาลแล้ว สำหรับข้าวนาปรัง ปี 2546 ยังขึ้นอยู่กับปัจจัยหลายประการ เช่น ราคาของข้าวนาปี ปี 2545/46 และสภาพน้ำในเขื่อน แต่อย่างไรก็ตามกระทรวงเกษตรฯ ได้คาดการณ์ว่าจะมีผลผลิตประมาณ 5.766 ล้านตันข้าวเปลือก น้อยกว่าปี 2545 เล็กน้อย

3. ภาวะการค้าและราคา

ขณะนี้มีการเก็บเกี่ยวข้าวนาปีมากขึ้นเป็นลำดับทั้งข้าวหอมมะลิ ข้าวเหนียว และข้าวเจ้านาปี ในขณะที่ยังมีฝนตกในหลายพื้นที่และตลาดข้าวสารกรุงเทพเริ่มอ่อนตัวลง ทำให้ราคาข้าวเปลือกที่เกษตรกรได้ที่เริ่มต้นในช่วงต้นฤดูในปีนี้อ่อนตัวลง แต่เนื่องจากรัฐบาลได้มีโครงการรับจำนำข้าวเปลือกนาปี ปีการผลิต 2545/46 ซึ่งมีเกษตรกรนำข้าวไปจำนำจำนวนมากส่งผลให้ราคาข้าวเปลือกที่กำลังออกสู่ตลาดขณะนี้อ่อนตัวลงเพียงเล็กน้อย โดยข้าวเปลือกหอมมะลิราคาตันละ 6,100 - 6,200 บาท ข้าวเปลือกเจ้านาปีราคาตันละ 4,700 - 4,800 บาท และข้าวเปลือกเหนียวราคาตันละ 5,600 - 5,700 บาท ซึ่งนับว่ายังอยู่ในเกณฑ์ค่อนข้างดี

4. การส่งออก

ในปี 2544 ที่ผ่านมาได้มีการส่งข้าวออกไปต่างประเทศมากถึง 7.52 ล้านตัน ซึ่งนับว่าเป็นการส่งข้าวออกไปต่างประเทศมากที่สุดเป็นประวัติการณ์ สำหรับในปี 2545 นี้ทางการได้ตั้งเป้าการส่งออกข้าวไว้จำนวน 7.0 ล้านตัน โดยตั้งแต่ 1 ม.ค.- 6 ธ.ค. 45 ตัวเลขเบื้องต้นจากกรมการค้าต่างประเทศแจ้งว่าส่งข้าวออกไปแล้วทั้งสิ้น 6,694,621 ตัน น้อยกว่าปีก่อนในช่วงเดียวกันซึ่งส่งออกได้ 6,833,152 ตัน ร้อยละ 2.03

5. สภาพปัญหาและสาเหตุ

5.1 ผลผลิตส่วนใหญ่ออกสู่ตลาดพร้อมกันมาก และกระจุกตัวในช่วงต้นฤดู ทำให้ราคาตกต่ำ

5.2 เศรษฐกิจโลกและประเทศผู้ซื้อยังอยู่ในภาวะตกต่ำ การขายข้าวในตลาดโลกมีการแข่งขันกันตัดราคาลงอย่างมาก ตลาดข้าวจึงเป็นของผู้ซื้อ ทำให้ราคาข้าวในตลาดโลกในปีนี้อ่อนกว่าปีก่อนค่อนข้างมาก ซึ่งได้ส่งผลถึงราคาข้าวภายในประเทศด้วย

6. มาตรการแก้ไข

6.1 มาตรการรับจำหน่ายข้าวเปลือกนาปี ปีการผลิต 2545/46

6.1.1 เป้าหมาย ปริมาณรับจำหน่าย รวม 9.0 ล้านตันข้าวเปลือก จำแนกเป็น ข้าวเปลือกหอมมะลิ 5.0 ล้านตันข้าวเปลือก ข้าวเปลือกเหนียว 1.0 ล้านตันข้าวเปลือก และข้าวเปลือกเจ้านาปี 3.0 ล้านตันข้าวเปลือก ดังนี้:-

(1) การรับจำหน่ายที่ยังฉาง ให้ ธ.ก.ส. รับจำหน่ายจากเกษตรกรและสถาบันเกษตรกร ที่มียังฉางเป็นของตนเอง รวมจำนวน 5.0 ล้านตันข้าวเปลือก จำแนกเป็น ข้าวเปลือกหอมมะลิ จำนวน 3.0 ล้านตันข้าวเปลือก ข้าวเปลือกเจ้านาปี จำนวน 1.0 ล้านตันข้าวเปลือก และข้าวเปลือกเหนียว จำนวน 1.0 ล้านตันข้าวเปลือก

(2) การรับจำหน่ายและออกใบประทวน ให้ อคส. และ อ.ต.ก. รับฝากและออกใบประทวน และ ธ.ก.ส. รับจำหน่ายใบประทวนที่ อคส. และ อ.ต.ก. ออกให้เกษตรกรและ สถาบันเกษตรกรที่ไม่มียังฉางเป็นของตนเอง รวม 4.0 ล้านตันข้าวเปลือกจำแนกเป็น ข้าวเปลือกหอมมะลิ จำนวน 2.0 ล้านตันข้าวเปลือก และข้าวเปลือกเจ้านาปี จำนวน 2.0 ล้านตันข้าวเปลือก

6.1.2 ราคารับจำหน่าย ให้กำหนดราคารับจำหน่ายข้าวเปลือกหอมมะลิตามชั้นคุณภาพเป็น 4 ชั้นคุณภาพ ส่วนข้าวเปลือกหอมจังหวัด ข้าวเปลือกเหนียว และข้าวเปลือกเจ้านาปี กำหนดราคารับจำหน่ายเท่ากับปีก่อน ดังนี้:-

ราคารับจำหน่ายข้าวเปลือกนาปี ปีการผลิต 2545/46 (ณ ความชื้นไม่เกิน 15%)

ชนิดข้าว	บาท/ตัน
(1) ข้าวเปลือกหอมมะลิ	
ข้าวเปลือกหอมมะลิ ชนิดสีได้ตันข้าว 42 กรัม	6,800
ข้าวเปลือกหอมมะลิ ชนิดสีได้ตันข้าว 40 กรัม	6,700
ข้าวเปลือกหอมมะลิ ชนิดสีได้ตันข้าว 38 กรัม	6,600
ข้าวเปลือกหอมมะลิ ชนิดสีได้ตันข้าว 36 กรัม	6,500

หมายเหตุ : โดยให้ปรับเพิ่ม - ลดตามจำนวนกรัม ในอัตรากรัมละ 50 บาท

สำหรับการรับจำหน่ายข้าวเปลือกหอมมะลิที่ยังฉางของเกษตรกรให้กำหนดราคารับจำหน่ายตันละ 6,500 บาท ส่วนข้าวเปลือกหอมจังหวัดในภาคเหนือตอนล่างและภาคกลางให้กำหนดราคารับจำหน่ายตันละ 5,350 - 5,700 บาท ตามคุณภาพและภาวะตลาด

(2) ข้าวเปลือกเจ้า	บาท/ตัน
ข้าวเปลือกเจ้านาปี 100% (ชนิดสีเป็นข้าวสาร 100%)	5,330
ข้าวเปลือกเจ้านาปี 5% (ชนิดสีเป็นข้าวสาร 5%)	5,235
ข้าวเปลือกเจ้านาปี 10% (ชนิดสีเป็นข้าวสาร 10%)	5,045
ข้าวเปลือกเจ้านาปี 15% (ชนิดสีเป็นข้าวสาร 15%)	4,950
ข้าวเปลือกเจ้านาปี 25% (ชนิดสีเป็นข้าวสาร 25%)	4,760

(3) ข้าวเปลือกเหนียว	บาท/ตัน
ข้าวเปลือกเหนียว 10% เมล็ดยาว	5,900
ข้าวเปลือกเหนียวคละ	5,650
6.1.3 ระยะเวลารับจำนำ	1 พย. 45 - 28 กพ. 46 ยกเว้นภาคใต้ให้รับจำนำ กพ - พค. 46
6.1.4 ระยะเวลาไถ่ถอน	3 เดือนนับถัดจากเดือนที่รับจำนำ
6.1.5 ระยะเวลาโครงการ	1 พย. 45 - 31 ตค. 46
6.1.6 วิธีดำเนินการ	

(1) เกษตรกรผู้มีสิทธิจำนำ จะต้องมืหนังสือรับรองเกษตรกรผู้ปลูกข้าวนาปี ปีการผลิต 2545/46 ของกระทรวงเกษตรและสหกรณ์ และต้องเป็นลูกค้าของ ธ.ก.ส. ด้วย

(2) พื้นที่รับจำนำ ในกรณีการจำนำใบประทวน เกษตรกรสามารถจำนำข้าวเปลือกได้ในพื้นที่จังหวัดของตนเองเท่านั้น เว้นแต่ในกรณีที่เกษตรกรอยู่ในพื้นที่ตำบลที่มีชายแดนติดต่อกับจังหวัดข้างเคียง ให้มีการจำนำข้ามเขตได้เฉพาะพื้นที่ตำบลที่ติดต่อกันเท่านั้น และเป็นประเพณีปฏิบัติทางการค้าปกติ

(3) การเข้าร่วมโครงการของโรงสี จะให้ความสำคัญกับโรงสีของสหกรณ์การเกษตรและกลุ่มเกษตรกรเป็นลำดับแรก โดยโรงสีที่เข้าร่วมโครงการจะมีปริมาณรับจำนำ ณ เวลาหนึ่งๆ ได้ไม่เกิน 30 เท่าของกำลังการผลิต หรือตามปริมาณที่ได้รับจัดสรร

(4) การกำกับดูแล

1) ให้คณะกรรมการแก้ไขปัญหาเกษตรกรอันเนื่องมาจากผลิตผลการเกษตรระดับจังหวัด เป็นผู้กำกับดูแลในระดับจังหวัด ให้การรับจำนำเป็นไปด้วยความเรียบร้อย โปร่งใส โดยเฉพาะไม่ให้มีการสวมสิทธิของเกษตรกร เพื่อให้ประโยชน์ตกถึงมือเกษตรกรอย่างแท้จริงตามเจตนารมณ์ของรัฐบาล

2) ให้ฝ่ายเลขานุการประสานกับหน่วยงานที่เกี่ยวข้องพิจารณาจัดสายตรวจพิเศษ และเจ้าหน้าที่จากส่วนกลางเข้าไปตรวจสอบสต็อกของโรงสีที่เข้าร่วมโครงการก่อนเริ่มรับจำนำและตรวจสอบกำกับดูแลเป็นประจำอย่างต่อเนื่อง นอกเหนือจากการตรวจสอบและกำกับดูแลของคณะกรรมการระดับจังหวัด

3) ให้ฝ่ายเลขานุการกำหนดหลักเกณฑ์การวัดความชื้นข้าวเปลือกและสิ่งเจือปน ให้เกษตรกรได้รับความเป็นธรรมและให้มีการปฏิบัติเป็นไปในทิศทางเดียวกัน

4) ห้ามมิให้โรงสีรับฝากข้าวเปลือกจากเกษตรกรไว้ก่อน แล้วเจ้าหน้าที่ของ อคส./อ.ต.ก. ออกใบประทวนให้ในภายหลัง หากมีการรับฝากข้าวเปลือกไว้ ให้ถือว่าเป็นข้าวของโรงสี มิใช่ข้าวที่รับจำนำของรัฐบาล

5) ห้ามมิให้โรงสีที่เข้าร่วมโครงการนำข้าวที่ อคส./อ.ต.ก. ฝากเก็บไว้ ไปเก็บไว้ในสถานที่อื่นนอกจากบริเวณโรงสีที่เข้าร่วมโครงการ

6) ห้ามมิให้โรงสีนำข้าวสารที่ไม่ได้แปรสภาพจากข้าวเปลือกที่จำนำ หรือข้าวสารของโรงสีอื่น (เปาเกา) มาส่งมอบเข้าโกดังกลางของ อคส./อ.ต.ก. โดยเด็ดขาด

(5) การประชาสัมพันธ์ ให้ทำการประชาสัมพันธ์ให้เกษตรกรในพื้นที่เพาะปลูกข้าวนาปี ได้ทราบการรับจำนำโดยทั่วถึง เพื่อให้เกษตรกรผู้ปลูกข้าวนาปีได้รับประโยชน์จาก การรับจำนำและป้องกัน ประมามีให้การสวมสิทธิ รวมทั้งช่วยให้ระดับราคาข้าวเปลือกในท้องตลาดปรับตัวดีขึ้น

(6) การแปรสภาพและการระบายจำหน่าย

1) การแปรสภาพ ให้มีการสั่งสีแปรสภาพ 40% ของปริมาณที่รับฝากเก็บใน ขณะนั้น และใช้สูตรอัตราแปรสภาพ การส่งมอบข้าวสาร การขนส่งและการขนย้ายจากโรงสีเข้าเก็บโกดัง ของ อคส. และ อ.ต.ก. ส่วนค่าใช้จ่ายในการสีแปรสภาพ ค่าขนส่ง ค่ากระสอบ และค่าใช้จ่ายอื่นๆ ให้เป็น ไปตามที่ย่ำจริง โดยค่าใช้จ่ายดังกล่าวให้คิดคำนวณหักจากปลายข้าว และผลิตภัณฑ์ข้าวอื่นๆ ที่ได้จาก การสีแปรสภาพข้าวเปลือกเป็นข้าวสาร และหากมีส่วนที่เหลือจะต้องนำส่งต้นข้าวสารให้กับรัฐบาลรวมกับ อัตราส่งมอบต้นข้าวจากการแปรสภาพข้าวเปลือกเป็นข้าวสารด้วย

2) การระบายข้าว ให้แต่งตั้งอนุกรรมการพิจารณาระบายข้าว ประกอบด้วย กรรมการค้าภายใน กรมการค้าต่างประเทศ องค์การคลังสินค้า องค์การตลาดเพื่อเกษตรกร และธนาคาร เพื่อการเกษตรและสหกรณ์การเกษตร โดยให้มีการกำหนดราคาขาย ราคาตลาด และจำหน่ายได้ทั้งภายใน และต่างประเทศ

7. ผลการดำเนินงาน

ผลการรับจำนำตั้งแต่วันที่ 1 - 8 ธค. 45 มีปริมาณทั้งสิ้น 946,787 ตัน เป็นข้าวเปลือกเจ้า ทั้งหมดเป็นของ อคส. จำนวน 349,676 ตัน และ อ.ต.ก. 596,719 ตัน และ ธ.ก.ส. จำนวน 392 ตัน โดยมีโรงสีที่สมัครเข้าร่วมโครงการจำนวน 903 โรง และเปิดรับจำนำแล้วจำนวน 434 โรง ใน 41 จังหวัด

~~~~~

สำนักรักษาเสถียรภาพราคาสินค้าเกษตร  
กรมการค้าภายใน  
ธันวาคม 2545

ราคาข้าวเปลือกเจ้าหน้าปี 5% ตลาดกลางก้านันทรง

FILE : PX003

หน่วย : บาท/ตัน

| ปี   | มค.   | กพ.   | มีค.  | เมย.  | พค.   | มิย.  | กค.   | สค.   | กย.   | ตค.   | พย.   | ธค.   | เฉลี่ย |
|------|-------|-------|-------|-------|-------|-------|-------|-------|-------|-------|-------|-------|--------|
| 2535 | 3,890 | 3,938 | 3,949 | 3,975 | 3,896 | 3,879 | 3,940 | 3,950 | 3,983 | 3,983 | 3,782 | 3,729 | 3,908  |
| 2536 | 3,404 | 3,396 | 3,269 | 3,093 | 2,725 | 2,782 | 2,906 | 3,123 | 3,125 | 3,264 | 4,257 | 4,044 | 3,282  |
| 2537 | 4,335 | 4,471 | 4,263 | 4,238 | 3,849 | 3,766 | 3,836 | 4,408 | 4,075 | 3,812 | 3,775 | 3,696 | 4,044  |
| 2538 | 3,835 | 3,886 | 3,869 | 3,925 | 4,039 | 4,549 | 5,001 | 5,125 | 5,246 | 5,482 | 4,655 | 4,722 | 4,528  |
| 2539 | 5,137 | 5,075 | 5,075 | 5,075 | 5,075 |       |       |       |       |       |       | 4,855 | 5,049  |
| 2540 | 5,085 | 5,028 | 5,048 | 4,891 |       |       |       |       |       |       |       |       | 5,013  |
| 2541 | 7,253 | 7,494 | 6,650 |       |       |       |       |       |       |       |       |       | 7,132  |
| 2542 | 6,271 | 6,050 |       |       |       |       |       |       |       |       |       | 4,720 | 5,680  |
| 2543 | 4,824 | 4,975 |       |       |       |       |       |       |       |       |       | 4,550 | 4,783  |
| 2544 | 4,550 | 4,550 | 4,550 |       |       |       |       |       |       |       | 4,450 | 4,553 | 4,531  |
| 2545 | 4,624 | 4,761 | 4,650 | -     | -     |       |       |       |       | 4,750 | 4,750 |       | 4,707  |

ราคาข้าวเปลือกเจ้าหน้าปี 5% ตลาดกลางจังหวัดพิษณุโลก

| ปี   | มค.   | กพ.   | มีค.  | เมย.  | พค.   | มิย.  | กค.   | สค.   | กย.   | ตค.   | พย.   | ธค.   | เฉลี่ย |
|------|-------|-------|-------|-------|-------|-------|-------|-------|-------|-------|-------|-------|--------|
| 2535 | 3,815 | 3,831 | 3,825 | 3,794 | 3,734 | 3,730 | 3,903 | 3,934 | 3,806 | 3,743 | 3,717 | 3,478 | 3,776  |
| 2536 | 3,252 | 3,341 | 3,122 | 2,783 | 2,636 | 2,598 | 2,785 | 3,035 | 3,063 | 3,264 | 3,986 | 3,904 | 3,147  |
| 2537 | 4,264 | 4,411 | 3,846 | 3,495 | 3,342 | 3,766 | 3,836 | 4,025 | 3,953 | 3,842 | 3,551 | 3,490 | 3,818  |
| 2538 | 3,578 | 3,700 | 3,810 | 3,792 | 3,945 | 4,394 | 4,866 | 5,152 | 5,130 | 5,235 | 4,364 | 4,488 | 4,371  |
| 2539 | 4,968 | 4,900 | 4,864 | 4,681 | 4,703 |       |       |       |       |       |       | 4,448 | 4,761  |
| 2540 | 5,143 | 5,134 | 5,090 | 4,958 | 4,875 |       |       |       |       |       |       | 6,050 | 5,208  |
| 2541 | 6,956 | 7,350 |       |       |       |       |       |       |       |       |       | 5,435 | 6,580  |
| 2542 | 6,057 | 5,668 | 5,465 |       |       |       |       |       |       |       | 4,915 | 4,725 | 5,366  |
| 2543 | 4,850 | 4,958 | 4,799 | 4,472 |       |       |       |       |       |       | 4,715 | 4,132 | 4,654  |
| 2544 | 4,186 | 4,267 | 4,127 |       |       |       |       |       |       |       | 4,328 | 4,289 | 4,239  |
| 2545 | 4,405 | 4,650 | 4,650 | 4,650 |       |       |       |       |       | 4,706 | 4,627 |       | 4,615  |

ราคาข้าวเปลือกหน้าปี 5 % เฉลี่ยตลาดกลางก้านันทรงและตลาดกลางจังหวัดพิษณุโลก

| ปี   | มค.   | กพ.   | มีค.  | เมย.  | พค.   | มิย.  | กค.   | สค.   | กย.   | ตค.   | พย.   | ธค.   | เฉลี่ย |
|------|-------|-------|-------|-------|-------|-------|-------|-------|-------|-------|-------|-------|--------|
| 2535 | 3,853 | 3,885 | 3,887 | 3,885 | 3,815 | 3,805 | 3,922 | 3,942 | 3,895 | 3,863 | 3,750 | 3,604 | 3,842  |
| 2536 | 3,328 | 3,369 | 3,196 | 2,938 | 2,681 | 2,690 | 2,846 | 3,079 | 3,094 | 3,264 | 4,122 | 3,974 | 3,215  |
| 2537 | 4,300 | 4,441 | 4,055 | 3,867 | 3,596 | 3,766 | 3,836 | 4,217 | 4,014 | 3,827 | 3,663 | 3,593 | 3,931  |
| 2538 | 3,707 | 3,793 | 3,840 | 3,859 | 3,992 | 4,472 | 4,934 | 5,139 | 5,188 | 5,359 | 4,510 | 4,605 | 4,450  |
| 2539 | 5,053 | 4,988 | 4,970 | 4,878 | 4,889 |       |       |       |       |       |       | 4,652 | 4,905  |
| 2540 | 5,114 | 5,081 | 5,069 | 4,925 | 4,875 |       |       |       |       |       |       | 6,050 | 5,186  |
| 2541 | 7,105 | 7,422 | 6,650 |       |       |       |       |       |       |       |       | 5,435 | 6,653  |
| 2542 | 6,164 | 5,859 | 5,465 |       |       |       |       |       |       |       | 4,915 | 4,723 | 5,425  |
| 2543 | 4,837 | 4,967 | 4,799 | 4,472 |       |       |       |       |       |       | 4,715 | 4,341 | 4,688  |
| 2544 | 4,368 | 4,409 | 4,339 |       |       |       |       |       |       |       | 4,389 | 4,421 | 4,385  |
| 2545 | 4,514 | 4,706 | 4,650 | 4,650 |       |       |       |       |       | 4,728 | 4,688 |       | 4,656  |

## ราคาข้าวเปลือกเจ้านาปรัง ความชื้น 15% ตลาดก้านันทร

หน่วย : บาท/ตัน

| ปี   | มค.   | กพ.   | มีค.  | เมย.  | พค.   | มิย.  | กค.   | สค.   | กย.   | ตค.   | พย.   | ธค.   | เฉลี่ย |
|------|-------|-------|-------|-------|-------|-------|-------|-------|-------|-------|-------|-------|--------|
| 2534 |       |       |       |       | 3,827 | 3,860 | 4,262 | 4,239 | 4,128 | 3,907 | 3,894 | 3,808 | 3,991  |
| 2535 |       |       |       |       | 3,415 | 3,418 | 3,717 | 3,754 | 3,688 | 3,509 | 3,538 | 3,425 | 3,558  |
| 2536 |       |       |       | 2,350 | 2,456 | 2,600 | 2,865 | 3,011 | 3,000 | 3,363 |       |       | 2,806  |
| 2537 |       |       |       | 3,745 | 3,081 | 3,060 | 3,342 | 3,788 | 3,803 | 3,821 | 3,850 |       | 3,561  |
| 2538 |       |       |       | 3,707 | 3,913 | 4,542 | 4,961 | 4,879 | 4,950 | 5,237 | 4,705 |       | 4,612  |
| 2539 |       |       | 4,950 | 4,338 | 4,475 | 4,800 | 4,781 | 4,493 | 4,692 | 4,336 | 4,296 | 4,356 | 4,552  |
| 2540 |       |       | 4,494 | 4,269 | 4,389 | 4,375 | 4,794 | 5,125 | 5,228 | 5,563 | 5,500 | 5,956 | 4,969  |
| 2541 | 6,575 | 6,770 | 6,599 | 6,681 | 6,568 | 7,211 | 7,281 | 7,400 | 7,296 | 6,495 | 5,544 | 5,679 | 6,675  |
| 2542 | 6,213 | 5,611 | 5,368 | 4,859 | 4,840 | 5,200 | 5,303 | 5,248 | 4,997 | 4,671 | 4,655 | 4,797 | 5,147  |
| 2543 | 4,825 |       | 4,659 | 4,419 | 4,561 | 4,674 | 4,380 | 4,450 | 4,025 | 4,245 | 4,322 | 4,385 | 4,450  |
| 2544 | 4,498 | 4,492 | 4,273 | 4,185 | 4,250 | 4,385 | 4,450 | 4,160 | 4,330 | 4,345 | 4,344 | -     | 4,337  |
| 2545 | -     | -     | 4,576 | 4,606 | 4,845 | 4,956 | 4,750 | 4,640 | 4,650 | 4,681 |       |       | 4,729  |

## ราคาข้าวเปลือกเจ้านาปรัง ความชื้น 15% ตลาดกลางจังหวัดพิษณุโลก

หน่วย : บาท/ตัน

| ปี   | มค.   | กพ.   | มีค.  | เมย.  | พค.   | มิย.  | กค.   | สค.   | กย.   | ตค.   | พย.   | ธค.   | เฉลี่ย |
|------|-------|-------|-------|-------|-------|-------|-------|-------|-------|-------|-------|-------|--------|
| 2534 |       |       |       | 3,705 | 3,761 | 3,775 | 4,061 | 4,193 | 4,085 | 3,777 | 3,767 | 3,704 | 3,870  |
| 2535 |       |       | 3,725 | 3,687 | 3,572 | 3,323 | 3,592 | 3,634 | 3,506 | 3,443 | 3,422 | 3,275 | 3,518  |
| 2536 |       |       | 2,725 | 2,508 | 2,309 | 2,417 | 2,714 | 2,959 | 3,003 | 3,042 |       |       | 2,710  |
| 2537 |       |       |       | 3,495 | 3,070 | 2,823 | 3,163 | 3,683 | 3,713 | 3,608 |       |       | 3,365  |
| 2538 |       |       | 3,752 | 4,648 | 3,790 | 4,336 | 4,786 | 4,780 | 4,687 | 5,037 | 4,413 |       | 4,470  |
| 2539 |       |       | 4,655 | 4,035 | 4,032 | 4,449 | 4,644 | 4,444 | 4,530 | 4,518 | 4,308 | 4,294 | 4,391  |
| 2540 |       |       | 4,670 | 4,100 | 4,578 | 4,625 | 5,060 | 5,072 | 5,157 | 5,570 | 5,075 | 5,850 | 4,976  |
| 2541 | 7,437 | 7,126 | 6,231 | 6,695 | 6,599 | 7,267 | 7,186 | 7,286 | 7,148 | 6,164 | 5,192 | 5,488 | 6,652  |
| 2542 | 6,020 | 5,560 | 5,131 | 4,532 | 4,714 | 5,141 | 5,098 | 5,070 | 4,780 | 4,348 | 4,552 | 4,585 | 4,961  |
| 2543 | 4,740 | 4,889 | 4,677 | 4,316 | 4,173 | 4,123 | 4,080 | 4,221 | 3,775 | 4,192 | 4,177 | 4,156 | 4,293  |
| 2544 | 4,198 | 4,212 | 4,050 | 3,916 | 4,030 | 4,225 | 4,310 | 4,198 | 4,298 | 4,250 | 4,225 | 4,303 | 4,185  |
| 2545 | 4,439 | 4,617 | 4,571 | 4,589 | 4,610 | 4,635 | 4,492 | 4,410 | 4,425 | 4,492 |       |       | 4,528  |

## ราคาข้าวเปลือกนาปรัง ความชื้น 15% เฉลี่ย ตลาดก้านันทรและจังหวัดพิษณุโลก

หน่วย : บาท/ตัน

| ปี   | มค.   | กพ.   | มีค.  | เมย.  | พค.   | มิย.  | กค.   | สค.   | กย.   | ตค.   | พย.   | ธค.   | เฉลี่ย |
|------|-------|-------|-------|-------|-------|-------|-------|-------|-------|-------|-------|-------|--------|
| 2534 |       |       |       | 3,705 | 3,794 | 3,818 | 4,162 | 4,216 | 4,107 | 3,842 | 3,831 | 3,756 | 3,915  |
| 2535 |       |       | 3,725 | 3,687 | 3,494 | 3,371 | 3,655 | 3,694 | 3,597 | 3,476 | 3,480 | 3,350 | 3,553  |
| 2536 |       |       | 2,725 | 2,429 | 2,383 | 2,509 | 2,790 | 2,985 | 3,002 | 3,203 |       |       | 2,753  |
| 2537 |       |       |       | 2,620 | 3,076 | 2,942 | 3,253 | 3,736 | 3,758 | 3,715 | 3,850 |       | 3,369  |
| 2538 |       |       | 3,752 | 3,678 | 3,852 | 4,439 | 4,874 | 4,830 | 4,819 | 5,137 | 4,559 |       | 4,438  |
| 2539 |       |       | 4,803 | 4,187 | 4,254 | 4,625 | 4,713 | 4,469 | 4,611 | 4,427 | 4,302 | 3,838 | 4,423  |
| 2540 |       |       | 4,582 | 4,185 | 4,484 | 4,500 | 4,927 | 5,098 | 5,193 | 5,567 | 5,603 | 5,903 | 5,004  |
| 2541 | 7,006 | 6,948 | 6,415 | 6,688 | 6,584 | 7,239 | 7,234 | 7,343 | 7,208 | 6,301 | 5,368 | 5,583 | 6,660  |
| 2542 | 6,117 | 5,586 | 5,250 | 4,696 | 4,777 | 5,170 | 5,201 | 5,159 | 4,888 | 4,510 | 4,604 | 4,691 | 5,054  |
| 2543 | 4,787 | 4,889 | 4,668 | 4,368 | 4,367 | 4,398 | 4,230 | 4,336 | 3,900 | 4,218 | 4,250 | 4,271 | 4,390  |
| 2544 | 4,348 | 4,352 | 4,162 | 4,050 | 4,140 | 4,305 | 4,380 | 4,179 | 4,314 | 4,298 | 4,284 | 4,303 | 4,260  |
| 2545 | 4,439 | 4,617 | 4,574 | 4,598 | 4,728 | 4,793 | 4,621 | 4,525 | 4,538 | 4,587 |       |       | 4,602  |

สำนักส่งเสริมการค้าสินค้าเกษตร

## ราคาข้าวเปลือกหอมมะลิ ที่โรงสีรับซื้อในส่วนภูมิภาค

หน่วย : บาท/ตัน

| ปี   | มค.   | กพ.   | มีค.  | เมย.  | พค.   | มิย.  | กค.   | ตค.   | กย.   | ตล.   | พย.   | ธค.   | เฉลี่ย |
|------|-------|-------|-------|-------|-------|-------|-------|-------|-------|-------|-------|-------|--------|
| 2534 | 3,620 | 3,847 | 3,855 | 3,771 | 3,810 | 3,962 | 4,186 | 4,474 | 4,500 | 4,550 | 4,502 | 4,488 | 4,130  |
| 2535 | 3,915 | 4,275 | 4,250 | 4,347 | 4,517 | 4,652 | 4,976 | 4,942 | 4,790 | 4,720 | 4,850 | 4,176 | 4,534  |
| 2536 | 4,297 | 4,450 | 4,376 | 4,369 | 4,395 | 4,450 | 4,698 | 4,787 | 4,850 | 4,774 | 4,850 | 4,617 | 4,576  |
| 2537 | 4,952 | 5,082 | 4,909 | 4,874 | 4,900 | 4,880 | 4,790 | 4,850 | 4,850 | 4,850 | 4,850 | 3,972 | 4,813  |
| 2538 | 4,062 | 4,137 | 4,115 | 4,117 | 4,200 | 4,355 | 4,806 | 4,951 | 4,957 | 5,184 | 4,642 | 4,658 | 4,515  |
| 2539 | 4,810 | 4,850 | 4,850 | 5,105 | 5,326 | 5,697 | 5,786 | 6,119 | 6,969 | 6,992 | 6,900 | 6,172 | 5,798  |
| 2540 | 6,825 | 7,214 | 7,819 | 7,950 | 7,990 | 8,340 | 9,174 | 9,651 | 9,215 | 8,785 | 6,835 | 7,140 | 8,078  |
| 2541 | 9,352 | 9,508 | 8,909 | 8,738 | 8,709 | 8,664 | 8,501 | 8,388 | 8,041 | 7,258 | 6,332 | 6,298 | 8,225  |
| 2542 | 6,855 | 6,685 | 6,603 | 6,462 | 6,614 | 6,638 | 6,958 | 7,436 | 8,455 | 8,354 | 7,850 | 6,676 | 7,132  |
| 2543 | 6,743 | 6,781 | 6,885 | 6,977 | 7,311 | 7,477 | 8,005 | 8,135 | 8,177 | 8,146 | 7,289 | 6,413 | 7,362  |
| 2544 | 6,583 | 6,389 | 6,085 | 6,140 | 5,933 | 5,750 | 5,711 | 5,170 | 4,929 | 5,151 | 4,867 | 4,822 | 5,628  |
| 2545 | 5,216 | 5,410 | 5,472 | 5,550 | 5,625 | 6,248 | 6,735 | 6,785 | 6,874 | 6,758 | 6,340 |       | 6,092  |

หมายเหตุ เป็นราคารับซื้อเฉลี่ยหน้าโรงสีจังหวัดสุรินทร์ อุตรดิตถ์ อุบลราชธานี และนครราชสีมา

## ราคาข้าวเปลือกเหนียว (เมล็ดยาว) ที่โรงสีรับซื้อในส่วนภูมิภาค

หน่วย : บาท/ตัน

| ปี   | มค.   | กพ.   | มีค.  | เมย.  | พค.   | มิย.  | กค.   | ตค.   | กย.   | ตล.   | พย.   | ธค.   | เฉลี่ย |
|------|-------|-------|-------|-------|-------|-------|-------|-------|-------|-------|-------|-------|--------|
| 2534 | 3,354 | 3,550 | 3,512 | 3,376 | 3,336 | 3,537 | 3,907 | 4,388 | 4,317 | 4,070 | 3,907 | 3,613 | 3,739  |
| 2535 | 3,707 | 4,178 | 4,173 | 4,176 | 4,397 | 4,272 | 4,273 | 4,152 | 3,941 | 3,649 | 3,413 | 3,694 | 4,002  |
| 2536 | 3,571 | 3,850 | 3,776 | 3,730 | 3,684 | 3,412 | 3,359 | 3,205 | 3,268 | 3,486 | 3,754 | 3,614 | 3,559  |
| 2537 | 3,861 | 3,843 | 3,678 | 3,799 | 3,755 | 3,684 | 3,684 | 3,741 | 3,875 | 3,875 | 3,450 | 3,493 | 3,728  |
| 2538 | 3,578 | 3,683 | 3,684 | 3,943 | 4,186 | 4,394 | 4,807 | 5,013 | 4,805 | 4,838 | 4,254 | 4,495 | 4,307  |
| 2539 | 4,800 | 4,771 | 4,770 | 4,820 | 4,874 | 5,037 | 4,964 | 5,280 | 5,828 | 5,108 | 5,008 | 5,180 | 5,037  |
| 2540 | 5,796 | 6,169 | 6,338 | 6,338 | 6,513 | 6,863 | 7,638 | 8,206 | 8,321 | 8,589 | 7,993 | 7,234 | 7,167  |
| 2541 | 8,491 | 8,521 | 7,880 | 7,970 | 8,099 | 8,033 | 7,971 | 7,880 | 7,730 | 7,155 | 6,263 | 6,000 | 7,666  |
| 2542 | 5,831 | 5,536 | 5,241 | 5,033 | 5,174 | 4,877 | 4,783 | 4,997 | 5,304 | 4,876 | 4,562 | 4,790 | 5,084  |
| 2543 | 4,667 | 4,549 | 4,528 | 4,706 | 4,831 | 4,828 | 5,068 | 5,203 | 5,208 | 5,295 | 5,111 | 4,997 | 4,916  |
| 2544 | 5,467 | 5,612 | 5,550 | 5,651 | 5,795 | 5,948 | 6,018 | 5,830 | 5,750 | 5,509 | 4,739 | 5,006 | 5,573  |
| 2545 | 5,063 | 5,124 | 5,112 | 5,374 | 5,657 | 5,781 | 5,913 | 6,155 | 6,293 | 6,073 | 5,568 |       | 5,647  |

หมายเหตุ : เป็นราคารับซื้อเฉลี่ยหน้าโรงสีจังหวัดอุตรดิตถ์

ที่มา : สำนักงานการค้าภายในจังหวัด

## ราคาขายส่งข้าวสารเจ้า 100 % ชั้น 2 ตลาดกรุงเทพมหานคร

File : PX006

หน่วย : บาท/100 กก.

| ปี   | มค.   | กพ.   | มีค.  | เมย.  | พค.   | มิย.  | กค.   | สค.   | กย.   | ตค.   | พย. | ธค.   | เฉลี่ย |
|------|-------|-------|-------|-------|-------|-------|-------|-------|-------|-------|-----|-------|--------|
| 2534 | 735   | 795   | 766   | 709   | 712   | 728   | 753   | 744   | 722   | 670   | 644 | 648   | 719    |
| 2535 | 666   | 670   | 682   | 680   | 664   | 661   | 681   | 654   | 620   | 601   | 615 | 623   | 651    |
| 2536 | 638   | 616   | 584   | 473   | 421   | 448   | 472   | 499   | 494   | 640   | 782 | 799   | 572    |
| 2537 | 905   | 881   | 684   | 638   | 543   | 501   | 539   | 587   | 611   | 620   | 623 | 618   | 646    |
| 2538 | 656   | 665   | 676   | 661   | 682   | 760   | 818   | 796   | 863   | 924   | 803 | 813   | 760    |
| 2539 | 880   | 888   | 886   | 814   | 819   | 848   | 875   | 804   | 790   | 757   | 768 | 797   | 827    |
| 2540 | 880   | 863   | 807   | 753   | 795   | 792   | 905   | 864   | 926   | 956   | 933 | 1,122 | 883    |
| 2541 | 1,450 | 1,287 | 1,156 | 1,178 | 1,213 | 1,324 | 1,319 | 1,304 | 1,270 | 1,078 | 941 | 970   | 1,208  |
| 2542 | 1,058 | 987   | 902   | 828   | 854   | 898   | 900   | 886   | 876   | 819   | 851 | 846   | 892    |
| 2543 | 858   | 892   | 821   | 770   | 751   | 742   | 716   | 718   | 709   | 766   | 769 | 758   | 773    |
| 2544 | 755   | 748   | 729   | 716   | 720   | 740   | 743   | 724   | 729   | 719   | 741 | 752   | 735    |
| 2545 | 807   | 825   | 786   | 797   | 833   | 828   | 782   | 767   | 763   | 782   | 776 |       | 795    |

## ราคาขายส่งข้าวสารเจ้า 5% ตลาดกรุงเทพมหานคร

หน่วย : บาท/100 กก.

| ปี   | มค.   | กพ.   | มีค.  | เมย.  | พค.   | มิย.  | กค.   | สค.   | กย.   | ตค.   | พย. | ธค.   | เฉลี่ย |
|------|-------|-------|-------|-------|-------|-------|-------|-------|-------|-------|-----|-------|--------|
| 2533 | 664   | 717   | 696   | 652   | 625   | 612   | 609   | 613   | 611   | 656   | 629 | 622   | 642    |
| 2534 | 712   | 772   | 740   | 680   | 682   | 698   | 723   | 716   | 698   | 644   | 637 | 620   | 694    |
| 2535 | 640   | 645   | 660   | 654   | 630   | 623   | 650   | 625   | 593   | 572   | 588 | 595   | 623    |
| 2536 | 614   | 569   | 504   | 441   | 398   | 418   | 444   | 471   | 464   | 574   | 691 | 674   | 522    |
| 2537 | 798   | 759   | 558   | 556   | 498   | 458   | 499   | 554   | 585   | 589   | 598 | 598   | 588    |
| 2538 | 635   | 642   | 653   | 630   | 658   | 738   | 789   | 764   | 838   | 898   | 776 | 790   | 734    |
| 2539 | 860   | 855   | 820   | 740   | 753   | 776   | 842   | 770   | 759   | 722   | 730 | 758   | 782    |
| 2540 | 838   | 822   | 769   | 710   | 735   | 748   | 852   | 828   | 883   | 923   | 907 | 1,090 | 842    |
| 2541 | 1,401 | 1,233 | 1,119 | 1,140 | 1,162 | 1,288 | 1,254 | 1,238 | 1,230 | 1,043 | 910 | 927   | 1,162  |
| 2542 | 1,022 | 949   | 868   | 799   | 822   | 866   | 873   | 859   | 831   | 780   | 816 | 819   | 859    |
| 2543 | 824   | 833   | 767   | 724   | 687   | 689   | 684   | 694   | 679   | 745   | 742 | 731   | 733    |
| 2544 | 730   | 724   | 700   | 671   | 675   | 694   | 707   | 696   | 710   | 702   | 714 | 726   | 704    |
| 2545 | 785   | 800   | 764   | 773   | 803   | 799   | 758   | 745   | 740   | 751   | 751 |       | 770    |

## ราคาขายส่งปลายข้าวขาว A-1เลิศ(ใหม่) ตลาดกรุงเทพมหานคร

หน่วย : บาท/100 กก.

| ปี   | มค. | กพ. | มีค. | เมย. | พค. | มิย. | กค. | สค. | กย. | ตค. | พย. | ธค. | เฉลี่ย |
|------|-----|-----|------|------|-----|------|-----|-----|-----|-----|-----|-----|--------|
| 2534 | 372 | 422 | 403  | 408  | 402 | 378  | 401 | 426 | 448 | 445 | 427 | 422 | 413    |
| 2535 | 430 | 428 | 429  | 426  | 399 | 385  | 397 | 416 | 401 | 390 | 392 | 364 | 405    |
| 2536 | 377 | 391 | 358  | 334  | 323 | 325  | 330 | 356 | 363 | 362 | 372 | 344 | 353    |
| 2537 | 335 | 344 | 344  | 347  | 357 | 372  | 401 | 452 | 480 | 495 | 491 | 512 | 411    |
| 2538 | 532 | 494 | 507  | 511  | 542 | 640  | 685 | 657 | 657 | 686 | 681 | 628 | 602    |
| 2539 | 608 | 581 | 598  | 555  | 564 | 541  | 524 | 477 | 494 | 478 | 474 | 477 | 531    |
| 2540 | 502 | 536 | 552  | 511  | 507 | 514  | 575 | 620 | 669 | 663 | 650 | 798 | 591    |
| 2541 | 873 | 798 | 717  | 699  | 698 | 770  | 818 | 888 | 934 | 906 | 782 | 792 | 806    |
| 2542 | 794 | 718 | 677  | 618  | 625 | 690  | 724 | 728 | 683 | 604 | 597 | 522 | 665    |
| 2543 | 531 | 531 | 520  | 504  | 495 | 486  | 519 | 533 | 540 | 533 | 510 | 515 | 518    |
| 2544 | 534 | 524 | 497  | 501  | 522 | 545  | 585 | 589 | 612 | 602 | 541 | 541 | 549    |
| 2545 | 581 | 588 | 596  | 595  | 591 | 586  | 580 | 579 | 595 | 642 | 631 |     | 597    |

## ราคาขายส่งข้าวสารหอมมะลิ 100% ชั้น 2 ในตลาดกรุงเทพมหานคร

หน่วย : บาท/100 กก.

| ปี   | มค.   | กพ.   | มีค.  | เมย.  | พค.   | มิย.  | กค.   | สค.   | กย.   | ตค.   | พย.    | ธค.    | เฉลี่ย |
|------|-------|-------|-------|-------|-------|-------|-------|-------|-------|-------|--------|--------|--------|
| 2534 | 798   | 868   | 845   | 820   | 824   | 819   | 863   | 893   |       |       |        | 792    | 836    |
|      | (818) |       |       |       |       |       |       | (904) | (905) | (902) | (900)  | (928)  | (893)  |
| 2535 | 810   | 845   | 824   | 840   | 879   | 906   | 953   | 941   | 935   | 933   | 937    | 826    | 886    |
|      |       |       |       |       |       |       |       |       |       |       | (976)  | (994)  | (985)  |
| 2536 | 1,010 | 871   | 860   | 864   | 871   | 902   | 940   | 935   | 951   | 960   | 1,031  | 1,039  | 936    |
| 2537 | 1,167 | 1,150 | 1,058 | 1,071 | 1,040 | 1,036 | 1,026 | 1,042 | 1,031 | 1,025 | 989    | 829    | 1,039  |
| 2538 | 1,015 | 1,075 | 1,075 |       | 815   | 880   | 941   | 921   | 935   | 1,043 | 1,019  | 1,021  | 976    |
|      | (865) | (848) | (842) | (829) | (813) |       |       |       |       |       | (927)  | (915)  | (863)  |
| 2539 | 1,038 | 1,079 |       |       | 1,056 | 1,085 | 1,108 | 1,197 | 1,410 | 1,042 | 1,405  | 1,420  | 1,184  |
|      | (924) | (914) | (938) | (977) |       |       |       |       |       |       | (1255) | (1335) | (1057) |
| 2540 | 1,484 | 1,580 | 1,754 | 1,720 | 1,788 | 1,891 | 2,101 | 2,156 | 2,080 | 1,910 | 1,758  | 1,936  | 1,847  |
|      |       |       |       |       |       |       |       |       |       |       | (1505) | (1936) | (1721) |
| 2541 | 2,564 | 2,386 | 2,156 | 2,068 | 2,088 | 2,033 | 1,896 | 1,810 | 1,698 | 1,518 | 1,422  | 1,430  | 1,922  |
| 2542 | 1,454 | 1,423 | 1,378 | 1,348 | 1,378 | 1,370 | 1,476 | 1,563 | 1,908 | 1,850 | 1,721  | 1,530  | 1,533  |
| 2543 | 1,520 | 1,531 | 1,543 | 1,563 | 1,727 | 1,840 | 2,028 | 2,015 | 1,983 | 1,970 | 1,910  | 1,887  | 1,793  |
|      |       |       |       |       |       |       |       |       |       |       | (1598) | (1474) | (1536) |
| 2544 | 1,443 | 1,345 | 1,306 | 1,297 | 1,227 | 1,145 | 1,117 | 996   | 952   | 1,032 | 1,088  | 1,031  | 1,165  |
| 2545 | 1,021 | 1,053 | 1,044 | 1,050 | 1,105 | 1,219 | 1,309 | 1,311 | 1,345 | 1,275 | 1,278  |        | 1,183  |

## ราคาขายส่งปลายข้าวสารหอมมะลิในตลาดกรุงเทพมหานคร

หน่วย : บาท/100 กก.

| ปี   | มค. | กพ. | มีค. | เมย. | พค. | มิย. | กค. | สค. | กย. | ตค. | พย. | ธค. | เฉลี่ย |
|------|-----|-----|------|------|-----|------|-----|-----|-----|-----|-----|-----|--------|
| 2534 | 375 | 431 | 404  | 409  | 407 | 379  | 402 | 430 | 456 | 451 | 429 | 422 | 416    |
| 2535 | 423 | 430 | 432  | 431  | 428 | 436  | 439 | 439 | 429 | 427 | 428 | 400 | 429    |
| 2536 | 391 | 397 | 364  | 341  | 330 | 338  | 351 | 364 | 371 | 371 | 384 | 362 | 364    |
| 2537 | 349 | 361 | 367  | 368  | 373 | 384  | 412 | 463 | 484 | 501 | 499 | 515 | 423    |
| 2538 | 535 | 497 | 511  | 515  | 545 | 643  | 686 | 659 | 661 | 689 | 685 | 631 | 605    |
| 2539 | 613 | 586 | 602  | 570  | 589 | 583  | 552 | 506 | 547 | 513 | 502 | 480 | 554    |
| 2540 | 518 | 564 | 591  | 591  | 608 | 610  | 645 | 661 | 694 | 677 | 668 | 809 | 636    |
| 2541 | 886 | 821 | 768  | 782  | 802 | 823  | 832 | 892 | 945 | 914 | 788 | 800 | 838    |
| 2542 | 826 | 822 | 825  | 824  | 827 | 824  | 839 | 812 | 825 | 812 | 712 | 616 | 797    |
| 2543 | 601 | 603 | 605  | 611  | 585 | 569  | 591 | 610 | 598 | 622 | 579 | 569 | 595    |
| 2544 | 572 | 582 | 624  | 651  | 692 | 757  | 781 | 810 | 802 | 805 | 712 | 685 | 706    |
| 2545 | 722 | 704 | 682  | 680  | 671 | 672  | 680 | 697 | 713 | 712 | 697 |     | 694    |

ที่มา : สำนักส่งเสริมการค้าสินค้าเกษตร

หมายเหตุ ( ) เป็นราคาข้าวใหม่

## ราคาขายส่งข้าวสารเจ้า 25% เลิศ (ใหม่) ในตลาดกรุงเทพมหานคร

px006-2

หน่วย : บาท/100 กก.

| ปี   | มค.   | กพ.   | มีค.  | เมย.  | พค.   | มิย.  | กค.   | ตค.   | กย.   | ตล.   | พย. | ธค.   | เฉลี่ย |
|------|-------|-------|-------|-------|-------|-------|-------|-------|-------|-------|-----|-------|--------|
| 2534 | 590   | 646   | 606   | 555   | 577   | 585   | 601   | 593   | 585   | 535   | 529 | 513   | 576    |
| 2535 | 535   | 551   | 591   | 596   | 580   | 571   | 592   | 567   | 547   | 525   | 539 | 537   | 561    |
| 2536 | 549   | 508   | 416   | 376   | 363   | 382   | 405   | 428   | 427   | 506   | 583 | 568   | 459    |
| 2537 | 646   | 614   | 504   | 495   | 458   | 431   | 461   | 541   | 554   | 562   | 565 | 570   | 533    |
| 2538 | 605   | 602   | 619   | 602   | 632   | 710   | 754   | 722   | 783   | 828   | 743 | 752   | 696    |
| 2539 | 797   | 795   | 771   | 689   | 688   | 707   | 743   | 695   | 694   | 650   | 656 | 670   | 713    |
| 2540 | 746   | 731   | 698   | 581   | 683   | 684   | 775   | 760   | 815   | 837   | 827 | 1,008 | 762    |
| 2541 | 1,265 | 1,112 | 1,003 | 1,006 | 1,037 | 1,158 | 1,162 | 1,160 | 1,144 | 1,003 | 870 | 883   | 1,067  |
| 2542 | 941   | 868   | 814   | 748   | 758   | 816   | 825   | 820   | 789   | 741   | 767 | 753   | 803    |
| 2543 | 759   | 765   | 714   | 675   | 645   | 643   | 640   | 651   | 647   | 700   | 691 | 681   | 684    |
| 2544 | 683   | 675   | 648   | 626   | 634   | 655   | 675   | 670   | 684   | 676   | 670 | 680   | 665    |
| 2545 | 733   | 748   | 721   | 728   | 749   | 746   | 713   | 704   | 702   | 725   | 723 |       | 727    |

## ราคาขายส่งข้าวหนึ่ง 100 % ตลาดกรุงเทพมหานคร

หน่วย : บาท/100 กก.

| ปี   | มค.   | กพ.   | มีค.  | เมย.  | พค.   | มิย.  | กค.   | ตค.   | กย.   | ตล.   | พย.   | ธค.   | เฉลี่ย |
|------|-------|-------|-------|-------|-------|-------|-------|-------|-------|-------|-------|-------|--------|
| 2534 | 669   | 737   | 702   | 677   | 678   | 698   | 713   | 726   | 691   | 669   | 655   | 633   | 687    |
| 2535 | 638   | 644   | 638   | 622   | 583   | 574   | 595   | 588   | 572   | 581   | 581   | 560   | 598    |
| 2536 | 563   | 557   | 539   | 470   | 431   | 471   | 478   | 504   | 507   | 524   | 624   | 655   | 527    |
| 2537 | 649   | 613   | 582   | 553   | 543   | 534   | 583   | 644   | 628   | 621   | 616   | 603   | 597    |
| 2538 | 622   | 615   | 626   | 612   | 633   | 713   | 808   | 811   | 849   | 875   | 797   | 801   | 730    |
| 2539 | 854   | 844   | 812   | 732   | 773   | 830   | 848   | 783   | 792   | 798   | 801   | 796   | 805    |
| 2540 | 809   | 787   | 778   | 740   | 797   | 795   | 921   | 978   | 1,055 | 1,014 | 985   | 1,149 | 901    |
| 2541 | 1,420 | 1,305 | 1,103 | 1,096 | 1,124 | 1,268 | 1,273 | 1,284 | 1,265 | 1,092 | 764   | 997   | 1,166  |
| 2542 | 1,075 | 976   | 909   | 858   | 882   | 892   | 883   | 915   | 988   | 983   | 1,002 | 914   | 940    |
| 2543 | 886   | 907   | 863   | 830   | 810   | 811   | 814   | 799   | 752   | 812   | 762   | 763   | 817    |
| 2544 | 777   | 730   | 702   | 712   | 735   | 782   | 872   | 857   | 906   | 886   | 803   | 755   | 793    |
| 2545 | 793   | 799   | 769   | 761   | 771   | 766   | 751   | 760   | 766   | 790   | 792   |       | 774    |

สำนักส่งเสริมการค้าสินค้าเกษตร



PX007-2

## ราคาขายส่งข้าวเหนียว 10% เมล็ดยาว ตลาดกรุงเทพมหานคร

หน่วย : บาท/100 กก.

| ปี   | มค.   | กพ.   | มีค.  | เมย.  | พค.   | มิย.  | กค.   | สค.   | กย.   | ตค.   | พย.   | ธค.   | เฉลี่ย |
|------|-------|-------|-------|-------|-------|-------|-------|-------|-------|-------|-------|-------|--------|
| 2534 | 629   | 685   | 658   | 632   | 637   | 650   | 763   | 827   | 778   | 729   | 716   | 725   | 702    |
| 2535 | 737   | 773   | 775   | 767   | 791   | 778   | 778   | 765   | 716   | 610   | 605   | 605   | 725    |
| 2536 | 758   | 764   | 705   | 670   | 651   | 625   | 615   | 615   | 602   | 682   | 749   | 692   | 677    |
| 2537 | 785   | 771   | 708   | 711   | 700   | 703   | 703   | 688   | 700   | 719   | 669   | 675   | 711    |
| 2538 | 744   | 740   | 735   | 764   | 792   | 829   | 929   | 900   | 934   | 869   | 709   | 745   | 808    |
| 2539 | 788   | 820   | 823   | 858   | 877   | 854   | 858   | 859   | 900   | 958   | 956   | 1045  | 883    |
| 2540 | 1,098 | 1,103 | 1,124 | 1,117 | 1,169 | 1,201 | 1,394 | 1,450 | 1,546 | 1,531 | 1,425 | 1,510 | 1,306  |
| 2541 | 1,839 | 1,784 | 1,666 | 1,682 | 1,653 | 1,605 | 1,582 | 1,545 | 1,526 | 1,440 | 1,274 | 1,225 | 1,568  |
| 2542 | 1,231 | 1,108 | 974   | 888   | 901   | 839   | 823   | 881   | 966   | 845   | 894   | 935   | 940    |
| 2543 | 930   | 867   | 848   | 919   | 966   | 968   | 1,026 | 1,020 | 1,022 | 1,025 | 1,025 | 1,035 | 971    |
| 2544 | 1,071 | 1,030 | 996   | 986   | 985   | 1,020 | 1,024 | 996   | 985   | 868   | 895   | 891   | 979    |
| 2545 | 946   | 929   | 945   | 968   | 1,040 | 1,047 | 1,079 | 1,095 | 1,138 | 1,141 | 1,156 |       | 1,044  |

## ราคาขายส่งปลายข้าวเหนียว A-1 ตลาดกรุงเทพมหานคร

หน่วย : บาท/100 กก.

| ปี   | มค.   | กพ. | มีค. | เมย. | พค. | มิย. | กค. | สค. | กย.   | ตค.   | พย.   | ธค.   | เฉลี่ย |
|------|-------|-----|------|------|-----|------|-----|-----|-------|-------|-------|-------|--------|
| 2534 | 384   | 398 | 398  | 390  | 398 | 410  | 505 | 540 | 553   | 520   | 483   | 463   | 454    |
| 2535 | 458   | 508 | 517  | 511  | 522 | 530  | 533 | 524 | 487   | 416   | 412   | 412   | 486    |
| 2536 | 441   | 497 | 435  | 412  | 421 | 417  | 408 | 408 | 405   | 432   | 445   | 451   | 431    |
| 2537 | 445   | 434 | 420  | 407  | 416 | 417  | 422 | 450 | 450   | 461   | 451   | 464   | 436    |
| 2538 | 526   | 526 | 505  | 511  | 540 | 612  | 671 | 658 | 706   | 708   | 620   | 641   | 602    |
| 2539 | 739   | 718 | 707  | 725  | 728 | 704  | 709 | 746 | 785   | 706   | 712   | 763   | 729    |
| 2540 | 842   | 846 | 858  | 852  | 855 | 859  | 924 | 958 | 1,018 | 1,018 | 1,052 | 1,007 | 924    |
| 2541 | 1,148 | 987 | 882  | 912  | 909 | 895  | 873 | 875 | 881   | 868   | 793   | 777   | 900    |
| 2542 | 800   | 771 | 746  | 754  | 759 | 754  | 745 | 758 | 824   | 674   | 634   | 595   | 735    |
| 2543 | 567   | 563 | 520  | 530  | 549 | 556  | 565 | 558 | 547   | 556   | 564   | 609   | 557    |
| 2544 | 731   | 870 | 869  | 891  | 926 | 966  | 952 | 843 | 817   | 790   | 680   | 709   | 837    |
| 2545 | 756   | 774 | 810  | 807  | 814 | 795  | 812 | 822 | 831   | 844   | 808   |       | 807    |

ที่มา : สำนักส่งเสริมการค้าสินค้าเกษตร

# ปริมาณการส่งออกข้าวรายเดือน

EXP001-1

หน่วย: ปริมาณ/เมตริกตัน  
มูลค่า/ล้านบาท

| เดือน       | 2531      | 2532      | 2533      | 2534      | 2535      | 2536      | 2537      | 2538      | 2539      | 2540      | 2541      | 2542      | 2543      | 2544      | 2545        |
|-------------|-----------|-----------|-----------|-----------|-----------|-----------|-----------|-----------|-----------|-----------|-----------|-----------|-----------|-----------|-------------|
| มค.         | 228,021   | 499,514   | 332,463   | 368,433   | 493,725   | 355,158   | 477,430   | 683,322   | 562,889   | 377,949   | 683,252   | 560,755   | 449,325   | 539,806   | 683,645     |
| กพ.         | 270,314   | 526,274   | 321,937   | 302,089   | 361,739   | 247,666   | 416,838   | 638,035   | 430,992   | 287,899   | 561,427   | 433,753   | 526,539   | 465,185   | 531,390     |
| มีค.        | 269,248   | 644,052   | 346,214   | 346,492   | 473,847   | 364,318   | 393,646   | 580,866   | 492,731   | 374,825   | 587,835   | 465,508   | 493,555   | 375,247   | 571,121     |
| ไตรมาสแรก   | 767,583   | 1,669,840 | 1,000,614 | 1,017,014 | 1,329,311 | 967,142   | 1,287,914 | 1,902,223 | 1,486,612 | 1,040,673 | 1,832,514 | 1,460,016 | 1,469,419 | 1,380,238 | 1,786,156   |
| เมย.        | 308,246   | 588,205   | 245,987   | 291,879   | 501,622   | 349,076   | 309,502   | 374,147   | 417,077   | 418,520   | 541,108   | 378,466   | 402,034   | 546,791   | 483,273     |
| พค.         | 300,420   | 620,560   | 266,638   | 404,550   | 372,490   | 426,268   | 286,035   | 526,393   | 518,318   | 396,191   | 424,319   | 471,399   | 554,627   | 632,787   | 646,631     |
| มิย.        | 335,111   | 639,924   | 293,800   | 363,179   | 505,072   | 409,752   | 270,873   | 533,577   | 425,083   | 473,177   | 491,384   | 535,762   | 396,343   | 611,610   | 498,497     |
| ไตรมาสที่ 2 | 943,777   | 1,848,689 | 806,425   | 1,059,608 | 1,379,184 | 1,185,096 | 866,410   | 1,434,117 | 1,360,478 | 1,287,888 | 1,456,811 | 1,385,627 | 1,353,004 | 1,791,188 | 1,628,401   |
| กค.         | 374,499   | 580,433   | 333,286   | 347,926   | 456,637   | 532,645   | 271,935   | 405,274   | 415,273   | 425,167   | 523,852   | 612,236   | 542,193   | 521,647   | 533,435     |
| สค.         | 554,615   | 527,399   | 356,565   | 303,450   | 304,923   | 459,738   | 348,856   | 376,875   | 413,516   | 412,798   | 519,892   | 629,903   | 491,941   | 695,207   | 574,400     |
| กย.         | 544,417   | 371,120   | 371,062   | 355,763   | 308,614   | 297,151   | 390,331   | 435,860   | 312,445   | 462,548   | 412,353   | 620,798   | 517,147   | 721,354   | 562,699     |
| ไตรมาสที่ 3 | 1,473,531 | 1,478,952 | 1,060,913 | 1,007,139 | 1,070,174 | 1,289,534 | 1,011,122 | 1,218,009 | 1,141,234 | 1,300,513 | 1,456,097 | 1,862,937 | 1,551,281 | 1,938,208 | 1,670,534   |
| ตค.         | 513,323   | 317,343   | 394,761   | 290,735   | 310,211   | 429,540   | 422,637   | 337,186   | 352,704   | 465,190   | 460,266   | 558,122   | 695,406   | 809,903   | 858,508     |
| พย.         | 519,003   | 278,672   | 336,834   | 267,687   | 332,374   | 415,229   | 517,985   | 425,557   | 429,231   | 435,278   | 523,647   | 656,373   | 724,646   | 804,336   | 625,242     |
| ธค.         | 565,525   | 443,535   | 334,590   | 372,983   | 385,320   | 518,128   | 651,224   | 622,232   | 480,125   | 742,667   | 637,853   | 765,288   | 775,914   | 796,805   | (1-28 พ.ย.) |
| ไตรมาสที่ 4 | 1,597,851 | 1,039,550 | 1,066,185 | 931,405   | 1,027,905 | 1,362,897 | 1,591,846 | 1,384,975 | 1,262,060 | 1,643,135 | 1,621,766 | 1,979,783 | 2,195,966 | 2,411,044 | 1,483,750   |
| ปริมาณรวม   | 4,782,742 | 6,037,031 | 3,934,137 | 4,015,166 | 4,806,574 | 4,804,669 | 4,757,292 | 5,939,324 | 5,250,384 | 5,272,209 | 6,367,188 | 6,688,363 | 6,569,670 | 7,520,678 | 6,568,841   |
| มูลค่ารวม   | 34,676.4  | 45,462.3  | 27,769.5  | 30,515.8  | 36,213.8  | 32,946.2  | 38,200.5  | 46,791.6  | 48,782.9  | 60,619.2  | 85,019.3  | 72,133.8  | 67,889.5  | 69,075.0  | 60,568      |

ที่มา : สภาหอการค้าแห่งประเทศไทย (เฉพาะปี 2545 เป็นข้อมูลจากกรมการค้าต่างประเทศ)

สำนักส่งเสริมการค้าสินค้าเกษตร

## มันสำปะหลัง

| 1. ผลผลิตและความต้องการใช้         | 2542/43 | 2543/44 | 2544/45 | 2545/46 |
|------------------------------------|---------|---------|---------|---------|
| (ล้านตันหัวมันสด)                  |         |         |         |         |
| ผลผลิตของไทย                       | 18.752  | 18.265  | 16.868  | 18.426  |
| พื้นที่เพาะปลูก (ล้านไร่)          | 7.096   | 6.558   | 6.176   | 6.744   |
| ความต้องการใช้ภายในประเทศ          | 4.350   | 5.300   | 5.481   | 5.535   |
| การส่งออก                          | 14.320  | 15.150  | 13.605  | 12.930  |
| 2. ต้นทุนการผลิตหัวมันสด (บาท/กก.) | 0.77    | 0.80    | 0.81    | 0.79    |
| 3. ราคา (บาท/กก.)                  |         |         |         |         |
| หัวมันสดคละ เกษตรกรขายได้          | 0.64    | 0.78    | 1.04    | 0.97    |
| หัวมันสดเชื้อแป้ง 25% จ.นครราชสีมา | 0.81    | 0.97    | 1.22    | 1.14    |
| มันอัดเม็ด FOB กรุงเทพฯ (US\$/ตัน) | 60.38   | 55.50   | 65.00   | 68.50   |
| แป้งมัน FOB กรุงเทพฯ (US\$/ตัน)    | 160.44  | 167.50  | 184.90  | 172.50  |

### 4. นโยบายและมาตรการมันสำปะหลัง ปี 2544/45

#### นโยบาย

1. นโยบายด้านราคา สร้างเสถียรภาพราคาให้มั่นคงตลอดปี ราคาไม่ขึ้นลงตามฤดูกาล ตลอดจนสร้างกำไรให้ผู้ที่เกี่ยวข้องอย่างทั่วถึงทั้งระบบ

2. นโยบายการตลาด พยายามรักษาส่วนแบ่งการตลาด เร่งหาตลาดใหม่และดำเนินนโยบายเชิงรุกแก้ไขปัญหาราคา การกีดกันทางการค้า

3. นโยบายพัฒนาคุณภาพ ปรับปรุงคุณภาพผลิตภัณฑ์มันสำปะหลังให้สอดคล้องกับความต้องการของตลาด ทั้งภายในและต่างประเทศ

4. นโยบายด้านพัฒนาผลิตภัณฑ์ พัฒนาผลิตภัณฑ์ใหม่ๆ เพื่อเพิ่มมูลค่าเชิงพาณิชย์

#### มาตรการ

1. สนับสนุนและส่งเสริมการขยายตลาดในต่างประเทศ เช่น การร่วมงานนิทรรศการที่เกี่ยวข้องการจัดสัมมนาเพื่อเผยแพร่ประโยชน์ของผลิตภัณฑ์มันสำปะหลัง การเชิญผู้ใช้/ผู้นำเข้ามาเยือนไทย เป็นต้น

2. โครงการเชื่อมโยงการซื้อขายระหว่างผู้ผลิตและผู้ใช้น้ำมันเส้นคุณภาพดี โดยสนับสนุนให้จัดตั้งศูนย์ประสานงานดำเนินการ

3. สนับสนุนการจัดตั้งศูนย์ตรวจสอบและรับรองคุณภาพมันเส้น/มันอัดเม็ด และแป้งมัน เพื่อให้สอดคล้องกับความต้องการของตลาด

4. สนับสนุนการผลิตผลิตภัณฑ์ใหม่ เพื่อเพิ่มมูลค่าเชิงพาณิชย์ เช่น แอลกอฮอล์ ข้าวโพด-วิทยาศาสตร์ และผลิตภัณฑ์ภาชนะที่ย่อยสลายได้ โดยความร่วมมือของหน่วยงานที่เกี่ยวข้อง
5. โครงการจัดหาสิ่งอำนวยความสะดวกให้แก่ลานมัน เพื่อพัฒนาคุณภาพผลิตภัณฑ์มันเส้น/มันอัดเม็ด เช่น ส่งเสริมให้ลานมันใช้เครื่องร่อนทำความสะอาดหัวมัน เป็นต้น
6. จัดหาแหล่งเงินทุนดอกเบี้ยต่ำจากสถาบันการเงิน เพื่อเปลี่ยนแปลงและปรับปรุงเครื่องจักร
7. ประชาสัมพันธ์จุดเด่นของผลิตภัณฑ์มันสำปะหลัง เช่น ปลอดภัย พืช ไม่มี GMO และอื่น ๆ ทั้งภายในประเทศและต่างประเทศ
8. ดำเนินการรักษาระดับราคาหัวมันสำปะหลังสดให้สูงกว่าต้นทุนการผลิตของเกษตรกร และไม่ให้เกิดผลบิดเบือนกลไกตลาด ทั้งนี้ อาจจะดำเนินโครงการแทรกแซงตลาดในปี 2544/45 โดยการรับซื้อ/รับจำหน่ายหัวมันสดหรือผลิตภัณฑ์มันสำปะหลัง ในพื้นที่ที่มีการปลูกมันทั่วประเทศหรือเฉพาะบางพื้นที่ ในราคา ปริมาณ และช่วงเวลาที่สอดคล้องกับสภาวะการผลิตและการตลาดในแต่ละพื้นที่ ตลอดจนให้มีการระบายสต็อกในราคา ปริมาณ และช่วงเวลาที่ช่วยพยุงราคาหัวมันสำปะหลังสดให้อยู่ในระดับที่เหมาะสม
9. กวดขันให้มีการใช้เครื่องวัดเชื้อแป้งในการซื้อขายหัวมันสด

#### 5. สถานการณ์ปัจจุบันและแนวโน้ม

ภาวะการซื้อขายภายในประเทศ ผลผลิตทะยอยออกสู่ตลาดเป็นลำดับ แต่ภาคอีสานมีการเก็บเกี่ยวช้า ทำให้แรงงานขุดหัวมันน้อยลง ขณะเดียวกันชาวไร่ชะลอขุดหัวมัน เพื่อหวังให้ราคาสูงขึ้น ประกอบกับลานมันได้เข้าซื้อมันแข่งขันกับโรงแป้งส่งผลให้ระดับราคามีแนวโน้มสูงขึ้น โดยราคาหัวมัน-สำปะหลัง ณ โรงแป้ง เชื้อแป้ง 25% ของจังหวัดนครราชสีมา เฉลี่ยเดือน พ.ย. 2545 กก.ละ 1.06 บาท สูงกว่าต้นทุนการผลิตเฉลี่ยทั้งปี 2545/46 ซึ่งอยู่ที่ กก.ละ 0.79 บาท กก.ละ 0.27 บาท

ภาวะการซื้อขายภายในต่างประเทศ ตลาดมันอัดเม็ดในสหภาพยุโรป และตลาดมันเส้นในจีนยังคงไม่มีความเคลื่อนไหวแต่ตลาดแป้งมันในอินโดนีเซียยังมีการสั่งซื้อเข้ามาอย่างต่อเนื่อง

สำนักส่งเสริมการค้าสินค้าเกษตร

ธันวาคม 2545

## ราคามันสำปะหลังและผลิตภัณฑ์

|                                                                                                  | มค.   | กพ.   | มีค.  | เมย.  | พค.   | มิย.  | กค.   | สค.   | กย.  | ตค.  | พย.  | ธค.   | เฉลี่ย |
|--------------------------------------------------------------------------------------------------|-------|-------|-------|-------|-------|-------|-------|-------|------|------|------|-------|--------|
| <b>ราคาหัวมันสดคละที่เกษตรกรขายได้</b>                                                           |       |       |       |       |       |       |       |       |      |      |      |       |        |
| 2540                                                                                             | 0.68  | 0.67  | 0.67  | 0.65  | 0.55  | 0.53  | 0.53  | 0.60  | 0.67 | 0.71 | 0.89 | 0.98  | 0.68   |
| 2541                                                                                             | 1.08  | 1.29  | 1.55  | 1.65  | 1.67  | 1.68  | 1.84  | 1.47  | 1.27 | 1.01 | 1.12 | 0.94  | 1.38   |
| 2542                                                                                             | 0.84  | 0.88  | 0.94  | 0.86  | 0.80  | 0.75  | 0.74  | 0.68  | 0.62 | 0.59 | 0.74 | 0.77  | 0.77   |
| 2543                                                                                             | 0.65  | 0.59  | 0.58  | 0.64  | 0.68  | 0.70  | 0.66  | 0.58  | 0.54 | 0.56 | 0.64 | 0.67  | 0.62   |
| 2544                                                                                             | 0.67  | 0.66  | 0.68  | 0.69  | 0.83  | 0.99  | 1.06  | 1.03  | 0.93 | 0.93 | 0.99 | 0.99  | 0.87   |
| 2545                                                                                             | 1.03  | 1.05  | 1.11  | 1.16  | 1.12  | 1.06  | 1.02  | 1.04  | 0.98 | 0.91 | 0.94 |       | 1.04   |
| 2546                                                                                             |       |       |       |       |       |       |       |       |      |      |      |       |        |
| ราคาเฉลี่ย 3 ปี 2542 - 2544 (ตลอดปี) กก.ละ 0.75 บาท ช่วงผลผลิตออกมาก (พย. - มีค.) กก.ละ 0.75 บาท |       |       |       |       |       |       |       |       |      |      |      |       |        |
| <b>ราคาขายส่งตลาดกรุงเทพฯ มันเส้น</b>                                                            |       |       |       |       |       |       |       |       |      |      |      |       |        |
| 2540                                                                                             | 2.15  | 2.08  | 1.89  | 1.83  | 1.83  | 1.83  | 1.81  | 1.79  | 1.87 | 2.36 | 2.40 | 2.57  | 2.03   |
| 2541                                                                                             | 3.01  | 3.39  | 3.38  | 3.11  | 3.08  | 2.99  | 3.04  | 3.10  | 3.10 | 3.10 | 3.06 | 2.66  | 3.09   |
| 2542                                                                                             | 2.49  | 2.53  | 2.58  | 2.59  | 2.67  | 2.68  | 2.36  | 2.21  | 2.18 | 2.19 | 2.27 | 2.26  | 2.42   |
| 2543                                                                                             | 1.95  | 1.88  | 1.89  | 1.89  | 1.87  | 1.86  | 1.76  | 1.65  | 1.60 | 1.74 | 1.78 | 1.92  | 1.82   |
| 2544                                                                                             | 2.01  | 1.92  | 1.98  | 1.98  | 2.01  | 2.24  | 2.38  | 2.38  | 2.40 | 2.55 | 2.59 | 2.63  | 2.26   |
| 2545                                                                                             | 2.65  | 2.74  | 2.81  | 2.81  | 2.90  | 2.95  | 2.95  |       |      | 2.70 | 2.64 |       | 2.79   |
| 2546                                                                                             |       |       |       |       |       |       |       |       |      |      |      |       |        |
| <b>ราคาขายส่งตลาดกรุงเทพฯ มันอัดเม็ด</b>                                                         |       |       |       |       |       |       |       |       |      |      |      |       |        |
| 2540                                                                                             | 2.30  | 2.24  | 2.08  | 2.03  | 2.03  | 2.03  | 2.01  | 1.99  | 2.13 | 2.49 | 2.55 | 2.73  | 2.22   |
| 2541                                                                                             | 3.18  | 3.69  | 3.63  | 3.30  | 3.25  | 3.11  | 3.15  | 3.30  | 3.30 | 3.30 | 3.29 | 2.84  | 3.28   |
| 2542                                                                                             | 2.66  | 2.71  | 2.75  | 2.76  | 2.80  | 2.80  | 2.60  | 2.48  | 2.45 | 2.48 | 2.53 | 2.49  | 2.63   |
| 2543                                                                                             | 2.15  | 2.08  | 2.09  | 2.09  | 2.08  | 2.08  | 1.99  | 1.85  | 1.76 | 1.83 |      |       | 2.00   |
| 2544                                                                                             | 2.13  | 2.09  | 2.03  | 2.07  | 2.13  | 2.33  | 2.33  | 2.33  | 2.33 | 2.33 | 2.33 |       | 2.22   |
| 2545                                                                                             |       |       |       |       |       |       |       |       |      |      |      |       |        |
| 2546                                                                                             |       |       |       |       |       |       |       |       |      |      |      |       |        |
| <b>ราคาขายส่งตลาดกรุงเทพฯ แป้งมัน</b>                                                            |       |       |       |       |       |       |       |       |      |      |      |       |        |
| 2540                                                                                             | 6.47  | 6.47  | 6.34  | 5.46  | 5.45  | 5.45  | 5.45  | 5.77  | 6.75 | 7.23 | 7.23 | 8.14  | 6.35   |
| 2541                                                                                             | 9.39  | 11.53 | 12.53 | 12.17 | 12.17 | 12.78 | 12.73 | 11.21 | 9.50 | 8.25 | 8.25 | 7.63  | 10.68  |
| 2542                                                                                             | 6.92  | 6.72  | 6.34  | 6.34  | 6.34  | 5.80  | 5.44  | 5.38  | 5.27 | 5.27 | 5.31 | 5.43  | 5.88   |
| 2543                                                                                             | 5.38  | 5.15  | 5.12  | 5.33  | 5.33  | 5.24  | 5.17  | 5.17  | 5.14 | 4.89 | 5.14 | 5.72  | 5.23   |
| 2544                                                                                             | 5.83  | 6.17  | 6.17  | 6.30  | 6.84  | 7.21  | 8.41  | 8.28  | 7.75 | 7.75 | 7.91 | 7.92  | 7.21   |
| 2545                                                                                             | 7.92  | 7.92  | 8.06  | 8.33  | 8.02  | 8.17  | 7.75  | 7.34  | 7.17 | 7.17 | 7.17 |       | 7.73   |
| 2546                                                                                             |       |       |       |       |       |       |       |       |      |      |      |       |        |
| <b>ราคาส่งออก เอฟ.โอ.บี. มันอัดเม็ด</b>                                                          |       |       |       |       |       |       |       |       |      |      |      |       |        |
| 2540                                                                                             | 2.48  | 2.36  | 2.21  | 2.11  | 2.15  | 2.11  | 2.11  | 2.23  | 2.67 | 2.76 | 2.88 | 3.37  | 2.45   |
| 2541                                                                                             | 3.95  | 3.57  | 3.19  | 3.17  | 3.10  | 3.29  | 3.35  | 3.38  | 3.37 | 3.20 | 3.14 | 3.02  | 3.31   |
| 2542                                                                                             | 2.85  | 2.96  | 2.72  | 2.98  | 3.09  | 3.12  | 2.72  | 2.79  | 2.83 | 2.87 | 2.72 | 2.68  | 2.86   |
| 2543                                                                                             | 2.32  | 2.35  | 2.23  | 2.26  | 2.22  | 2.22  | 2.18  | 2.06  | 2.00 | 2.02 | 2.07 | 2.22  | 2.18   |
| 2544                                                                                             | 2.40  | 2.26  | 2.22  | 2.38  | 2.50  | 2.65  | 2.68  | 2.82  | 2.82 | 2.82 | 2.82 | 2.81  | 2.60   |
| 2545                                                                                             | 2.78  | 2.64  | 2.62  | 2.68  | 2.84  | 2.85  | 2.86  | 2.98  | 2.91 | 3.03 | 2.82 |       | 2.82   |
| 2546                                                                                             |       |       |       |       |       |       |       |       |      |      |      |       |        |
| <b>ราคาส่งออก เอฟ.โอ.บี. แป้งมัน</b>                                                             |       |       |       |       |       |       |       |       |      |      |      |       |        |
| 2540                                                                                             | 6.47  | 6.46  | 6.46  | 6.49  | 8.05  | 6.29  | 6.82  | 7.73  | 8.64 | 9.50 | 9.94 | 11.45 | 7.86   |
| 2541                                                                                             | 12.82 | 13.76 | 13.30 | 12.93 | 12.79 | 13.56 | 12.87 | 10.93 | 8.75 | 8.14 | 7.97 | 7.38  | 11.27  |
| 2542                                                                                             | 7.27  | 7.30  | 7.47  | 7.83  | 7.27  | 7.35  | 6.09  | 6.09  | 6.39 | 6.29 | 6.18 | 6.28  | 6.82   |
| 2543                                                                                             | 6.13  | 5.91  | 5.94  | 6.16  | 6.39  | 6.32  | 6.41  | 6.41  | 6.18 | 6.44 | 6.53 | 6.65  | 6.29   |
| 2544                                                                                             | 6.66  | 6.58  | 7.32  | 7.74  | 8.06  | 8.34  | 8.51  | 8.15  | 7.75 | 7.75 | 7.80 | 7.62  | 7.69   |
| 2545                                                                                             | 7.78  | 7.96  | 8.42  | 8.76  | 8.53  | 8.03  | 7.73  | 7.71  | 7.47 | 7.61 | 7.55 |       | 7.96   |
| 2546                                                                                             |       |       |       |       |       |       |       |       |      |      |      |       |        |

ที่มา : สำนักงานเศรษฐกิจการเกษตร , กรมการค้าภายใน , สมาคมการค้ามันสำปะหลังไทย

## ยางพารา

| 1. ผลผลิตและความต้องการใช้                          |  | ปี 2543 | ปี 2544 | ปี 2545 | การเปลี่ยนแปลง (%) |
|-----------------------------------------------------|--|---------|---------|---------|--------------------|
| ผลผลิตโลก (ล้านตัน)                                 |  | 6.74    | 7.11    | 6.90    | 3.77               |
| การใช้ของโลก (ล้านตัน)                              |  | 7.35    | 7.07    | 7.33    | 3.67               |
| ผลผลิตไทย (ล้านตัน)                                 |  | 2.38    | 2.42    | 2.46    | 1.64               |
| การใช้ภายในประเทศ (ล้านตัน)                         |  | 0.23    | 0.25    | 0.26    | 4.00               |
| ปริมาณส่งออก (ล้านตัน)                              |  | 2.54    | 2.55    | 2.14    | -17.69             |
| มูลค่าส่งออก (ล้านบาท)                              |  | 60,742  | 58,702  | 58,000  | -1.20              |
| ที่มา : IRSG , สำนักงานเศรษฐกิจการเกษตร, กรมศุลกากร |  |         |         |         |                    |
| 2. ต้นทุน (บาท/กก.)                                 |  | 20.14   | 19.14   | 20.59   | 7.57               |
| 3. ราคา (บาท/กก.)                                   |  |         |         | (พย.)   |                    |
| -ยางแผ่นดิบชั้น 3 (เกษตรกรขายได้)                   |  | 21.44   | 20.96   | 29.72   | +41.79             |
| -ยางแผ่นรมควันชั้น 3 (เอฟ.โอ.บี.ท่าเรือกรุงเทพฯ)    |  | 27.98   | 25.70   | 36.38   | +41.55             |
| -ยางแผ่นรมควันชั้น 3 (ซื้อขายล่วงหน้า ตลาดสิงคโปร์) |  | 26.57   | 25.75   | 35.90   | +39.41             |

### 4. สภาพปัญหาและการแก้ไขปัญหา

4.1 ได้เกิดปัญหาราคายางพาราตกต่ำ กระทบเกษตรกร โดยองค์การสวนยาง (อศย.) ได้แทรกแซงตลาด โดยต่อเนื่อง ตั้งแต่ปี 2535 เป็นต้นมา โดยใช้เงินกู้จากธนาคารกรุงไทย รวมประมาณ 21,000 ล้านบาท เพื่อใช้หมุนเวียนการซื้อยาง และเกิดการขาดทุนในการดำเนินการประมาณ 15,000 ล้านบาท

4.2 การจัดตั้งบริษัทร่วมทุนยาง 3 ประเทศ (ไทย อินโดนีเซีย และมาเลเซีย) คาดว่าจะแก้ไขปัญหาราคายางตกต่ำได้อย่างยั่งยืน ทำให้ราคายางดีขึ้นและมีเสถียรภาพ มีอำนาจต่อรองในการกำหนดราคาและจัดการด้านการตลาด ขณะนี้อยู่ในขั้นตอนการแต่งตั้งผู้อำนวยการบริษัท ทั้งนี้บริษัทร่วมทุนมีทุนจดทะเบียน 225 ล้านดอลลาร์สหรัฐฯ โดยมีไทยร่วมลงทุน 100 ล้านดอลลาร์สหรัฐฯ อินโดนีเซีย 75 ล้านดอลลาร์สหรัฐฯ และมาเลเซีย 50 ล้านดอลลาร์สหรัฐฯ

### 5. สถานการณ์ปัจจุบัน

ผลผลิตยางในช่วงเดือนนี้ออกสู่ตลาดน้อย เนื่องจากเป็นช่วงฝนตกในแหล่งผลิตภาคใต้ โดยราคายางแผ่นดิบชั้น 3 เกษตรกรขายได้ กก.ละ 29.00-31.00 บาท สูงกว่าระยะเดียวกันของปีที่ผ่านมา 9.72 บาท หรือคิดเป็นร้อยละ 41.79

## ราคาขายพาราภายในประเทศและต่างประเทศ

16-May-45

หน่วย :บาท/กก.

| ปี      | มค.                                                            | กพ.   | มีค.  | เมย.  | พค.   | มิย.  | กค.   | สค.   | กย.   | ตค.   | พย.   | ธค.   | เฉลี่ย |
|---------|----------------------------------------------------------------|-------|-------|-------|-------|-------|-------|-------|-------|-------|-------|-------|--------|
|         | 1.ราคาขายแผ่นดิบชั้น 3 ที่เกษตรกรขายได้                        |       |       |       |       |       |       |       |       |       |       |       |        |
|         | ที่มา : สำนักงานเศรษฐกิจการเกษตร                               |       |       |       |       |       |       |       |       |       |       |       |        |
| ปี 2539 | 29.97                                                          | 31.31 | 32.35 | 28.72 | 30.21 | 29.72 | 26.13 | 24.85 | 25.36 | 24.85 | 25.47 | 25.65 | 27.88  |
| ปี 2540 | 24.73                                                          | 24.33 | 25.46 | 23.38 | 23.41 | 22.47 | 19.81 | 22.43 | 24.93 | 26.05 | 23.26 | 20.74 | 23.42  |
| ปี 2541 | 24.20                                                          | 29.52 | 23.77 | 23.36 | 24.20 | 24.84 | 24.85 | 21.65 | 22.65 | 23.14 | 29.58 | 16.44 | 24.02  |
| ปี 2542 | 18.50                                                          | 18.07 | 17.45 | 16.19 | 17.09 | 17.77 | 15.43 | 15.28 | 17.86 | 19.63 | 22.23 | 19.40 | 17.91  |
| ปี 2543 | 19.28                                                          | 22.59 | 20.20 | 21.31 | 21.62 | 20.89 | 20.56 | 21.78 | 22.39 | 23.03 | 22.09 | 21.90 | 21.47  |
| ปี 2544 | 21.75                                                          | 21.74 | 20.72 | 22.01 | 23.82 | 24.34 | 22.60 | 21.30 | 19.46 | 19.11 | 18.53 | 15.93 | 20.94  |
| ปี 2545 | 20.15                                                          | 22.58 | 23.60 | 23.32 | 24.25 | 29.90 | 28.82 | 30.15 | 31.23 | 32.09 | 29.72 | 30.60 | 27.20  |
|         | 2. ราคาขายแผ่นดิบชั้น 3 (แห้ง 100%) ตลาดขนาดใหญ่               |       |       |       |       |       |       |       |       |       |       |       |        |
|         | ที่มา : สถาบันวิจัยยาง (11 ธก.)                                |       |       |       |       |       |       |       |       |       |       |       |        |
| ปี 2539 | 32.62                                                          | 33.99 | 34.52 | 32.32 | 34.39 | 32.06 | 30.13 | 27.82 | 28.36 | 27.86 | 28.26 | 28.51 | 30.90  |
| ปี 2540 | 27.01                                                          | 26.89 | 27.88 | 27.50 | 28.37 | 29.00 | 28.96 | 27.50 | 27.85 | 27.97 | 25.23 | 22.83 | 27.25  |
| ปี 2541 | 28.22                                                          | 30.81 | 26.31 | 26.50 | 26.94 | 27.36 | 27.16 | 24.22 | 24.70 | 24.86 | 22.04 | 19.04 | 25.68  |
| ปี 2542 | 20.79                                                          | 19.77 | 18.99 | 18.33 | 19.26 | 19.40 | 16.89 | 16.81 | 19.57 | 21.68 | 24.48 | 21.22 | 19.77  |
| ปี 2543 | 21.20                                                          | 24.12 | 22.54 | 23.47 | 23.69 | 22.97 | 22.36 | 23.77 | 24.16 | 25.05 | 24.12 | 23.69 | 23.43  |
| ปี 2544 | 23.53                                                          | 23.48 | 22.37 | 24.11 | 25.54 | 27.15 | 23.92 | 22.75 | 24.41 | 21.04 | 21.24 | 22.10 | 23.47  |
| ปี 2545 | 20.40                                                          | 24.67 | 24.59 | 25.42 | 26.26 | 34.09 | 30.27 | 32.20 | 33.83 | 33.67 | 32.04 |       | 28.86  |
|         | 3. ราคาส่งออกยางแผ่นรมควันชั้น 3 (เอฟ.ไอ.บี) ทำเรือกรุงเทพ     |       |       |       |       |       |       |       |       |       |       |       |        |
|         | ที่มา : สถาบันวิจัยยาง                                         |       |       |       |       |       |       |       |       |       |       |       |        |
| ปี 2539 | 38.64                                                          | 39.44 | 38.99 | 36.17 | 37.50 | 36.59 | 33.20 | 31.93 | 32.14 | 31.32 | 31.76 | 31.8  | 34.96  |
| ปี 2540 | 31.37                                                          | 31.71 | 32.11 | 30.31 | 29.69 | 29.17 | 27.28 | 28.82 | 30.50 | 31.30 | 31.06 | 28.94 | 30.19  |
| ปี 2541 | 33.40                                                          | 36.13 | 30.57 | 29.48 | 30.14 | 30.30 | 30.27 | 27.53 | 28.67 | 27.95 | 25.91 | 23.02 | 29.45  |
| ปี 2542 | 24.30                                                          | 24.30 | 23.29 | 22.37 | 22.13 | 22.51 | 20.96 | 20.87 | 22.72 | 25.12 | 28.05 | 25.27 | 23.49  |
| ปี 2543 | 23.89                                                          | 27.67 | 26.05 | 26.32 | 26.38 | 25.70 | 26.00 | 27.15 | 27.23 | 28.61 | 27.99 | 26.91 | 26.66  |
| ปี 2544 | 26.15                                                          | 25.91 | 25.39 | 26.07 | 26.90 | 27.69 | 27.39 | 26.15 | 24.42 | 23.80 | 23.10 | 21.08 | 25.34  |
| ปี 2545 | 24.81                                                          | 27.40 | 29.06 | 29.30 | 29.50 | 35.12 | 34.00 | 37.50 | 38.00 | 36.45 | 36.41 |       | 32.50  |
|         | 4. ราคาส่งออกยางแผ่นรมควันชั้น 3 ตลาดมาเลเซีย (เอฟ.ไอ.บี)      |       |       |       |       |       |       |       |       |       |       |       |        |
|         | ที่มา : สถาบันวิจัยยาง                                         |       |       |       |       |       |       |       |       |       |       |       |        |
| ปี 2539 | 37.69                                                          | 37.44 | 37.60 | 35.68 | 36.27 | 36.04 | 32.91 | 31.68 | 31.86 | 30.42 | 31.57 | 31.18 | 34.20  |
| ปี 2540 | 30.77                                                          | 30.82 | 31.15 | 29.38 | 28.07 | 28.08 | 27.07 | 28.95 | 30.83 | 31.45 | 31.64 | 29.69 | 29.83  |
| ปี 2541 | 32.77                                                          | 34.25 | 29.83 | 29.10 | 29.43 | 28.48 | 28.05 | 26.12 | 26.48 | 26.59 | 24.98 | 22.41 | 28.21  |
| ปี 2542 | 24.31                                                          | 23.22 | 22.11 | 20.77 | 20.66 | 20.54 | 19.56 | 19.78 | 22.18 | 24.07 | 27.01 | 24.80 | 22.42  |
| ปี 2543 | 23.02                                                          | 26.60 | 25.61 | 25.93 | 26.92 | 26.01 | 25.46 | 27.29 | 26.94 | 28.05 | 27.80 | 28.03 | 26.47  |
| ปี 2544 | 27.53                                                          | 26.34 | 24.24 | 25.63 | 26.99 | 27.37 | 26.05 | 25.97 | 23.71 | 23.74 | 23.10 | 22.86 | 25.29  |
| ปี 2545 | 23.41                                                          | 26.02 | 28.70 | 29.51 | 29.52 | 29.91 | 37.98 | 37.92 | 38.00 | 34.66 | 34.86 |       | 31.86  |
|         | 5. ราคาขายแผ่นรมควัน 3 ตลาดสิงคโปร์ (เอฟ.ไอ.บี)                |       |       |       |       |       |       |       |       |       |       |       |        |
|         | ที่มา : สถาบันวิจัยยาง                                         |       |       |       |       |       |       |       |       |       |       |       |        |
| ปี 2539 | 38.58                                                          | 39.42 | 39.01 | 34.84 | 38.11 | 36.60 | 33.31 | 32.49 | 32.34 | 31.30 | 31.84 | 31.53 | 34.95  |
| ปี 2540 | 31.09                                                          | 31.13 | 31.23 | 29.26 | 28.63 | 28.07 | 26.80 | 29.45 | 31.46 | 32.02 | 30.47 | 28.56 | 29.85  |
| ปี 2541 | 33.29                                                          | 35.54 | 29.35 | 29.18 | 29.97 | 29.66 | 29.63 | 26.43 | 27.62 | 27.85 | 26.61 | 22.96 | 29.01  |
| ปี 2542 | 24.65                                                          | 24.35 | 22.78 | 21.72 | 22.27 | 22.33 | 20.60 | 20.73 | 22.67 | 25.42 | 27.58 | 24.58 | 23.31  |
| ปี 2543 | 24.01                                                          | 27.95 | 25.70 | 26.31 | 26.35 | 26.07 | 26.47 | 27.63 | 27.73 | 28.97 | 28.36 | 27.82 | 26.95  |
| ปี 2544 | 26.12                                                          | 25.67 | 25.07 | 26.55 | 27.27 | 28.56 | 27.86 | 25.70 | 25.04 | 23.27 | 23.10 | 23.20 | 25.62  |
| ปี 2545 | 23.40                                                          | 26.71 | 27.87 | 28.28 | 28.84 | 32.32 | 33.29 | 38.06 | 36.93 | 36.16 | 36.20 |       | 31.64  |
|         | 6. ราคาขายแผ่นรมควันชั้น 3 ซือชายล่วงหน้า 1 เดือน ตลาดสิงคโปร์ |       |       |       |       |       |       |       |       |       |       |       |        |
| ปี 2539 | 38.90                                                          | 39.86 | 39.08 | 36.78 | 38.26 | 36.50 | 33.22 | 32.13 | 32.17 | 31.37 | 31.87 | 31.58 | 35.14  |
| ปี 2540 | 31.18                                                          | 31.32 | 31.42 | 29.12 | 27.52 | 28.16 | 27.31 | 29.85 | 32.00 | 32.37 | 30.75 | 28.73 | 29.98  |
| ปี 2541 | 33.27                                                          | 35.63 | 29.61 | 28.95 | 30.27 | 29.79 | 30.03 | 26.89 | 27.59 | 27.78 | 25.28 | 23.05 | 29.01  |
| ปี 2542 | 24.70                                                          | 24.37 | 22.51 | 21.55 | 22.06 | 22.68 | 20.57 | 20.67 | 22.44 | 25.28 | 27.50 | 24.58 | 23.24  |
| ปี 2543 | 23.93                                                          | 28.34 | 25.58 | 26.17 | 26.16 | 25.43 | 26.47 | 26.79 | 27.05 | 28.47 | 27.60 | 26.87 | 26.57  |
| ปี 2544 | 26.79                                                          | 25.27 | 25.50 | 26.08 | 27.39 | 28.78 | 28.09 | 27.49 | 24.39 | 23.84 | 23.27 | 22.08 | 25.75  |
| ปี 2545 | 23.40                                                          | 26.75 | 27.81 | 28.59 | 28.90 | 32.40 | 33.37 | 37.64 | 38.20 | 36.11 | 36.76 |       | 31.81  |
|         | 7. ราคาขายขิ้นคละ                                              |       |       |       |       |       |       |       |       |       |       |       |        |
|         | ที่มา : สำนักงานเศรษฐกิจการเกษตร                               |       |       |       |       |       |       |       |       |       |       |       |        |
| ปี 2540 | 25.32                                                          | 25.25 | 26.15 | 26.50 | 24.24 | 23.75 | 21.20 | 23.95 | 23.50 | 24.50 | 25.60 | 25.48 | 24.62  |
| ปี 2541 | 26.00                                                          | 30.00 | 26.00 | 25.00 | 26.00 | 26.00 | 25.00 | 23.00 | 20.00 | 22.20 | 21.00 | 18.00 | 24.02  |
| ปี 2542 | 19.50                                                          | 18.00 | 17.00 | 16.44 | 17.30 | 17.30 | 14.15 | 14.50 | 15.00 | 17.83 | 20.93 | 19.20 | 17.26  |
| ปี 2543 | 17.35                                                          | 20.55 | 21.72 | 21.83 | 22.38 | 21.46 | 19.43 | 19.44 | 20.45 | 20.64 | 20.95 | 19.95 | 20.51  |
| ปี 2544 | 19.46                                                          | 20.87 | 20.54 | 20.89 | 21.07 | 21.99 | 20.31 | 20.65 | 19.36 | 18.95 | 17.35 | 14.52 | 19.66  |
| ปี 2545 | 17.47                                                          | 20.40 | 22.09 | 24.10 | 23.71 | 28.50 | 28.50 | 25.97 | 26.46 | 29.70 | 27.92 | 29.90 | 25.39  |

## กาแฟ

## 1. ผลผลิตและความต้องการใช้

|                               | 2543/44 | 2544/45 | 2545/46     | การเปลี่ยนแปลง% |
|-------------------------------|---------|---------|-------------|-----------------|
|                               |         |         | (ประมาณการ) |                 |
| (1) ผลผลิตโลก (ล้านตัน)       | 7.02    | 6.94    | 7.33        | 5.47            |
| (2) ผลผลิตไทย (ตัน)           | 85,097  | 59,537  | 65,624      | 10.22           |
| (3) ความต้องการใช้ภายใน (ตัน) | 30,800  | 38,900  | 46,000      | 9.51            |
| (4) ปริมาณการส่งออก (ตัน)     | 54,200  | 4,651   | 19,624      | 395.03          |
| (5) มูลค่าการส่งออก (ล้านบาท) | 1,100   | 182     | 600         | 253.84          |

หมายเหตุ (1) ปริมาณผลผลิตโลก กระทรวงเกษตรฯ สหรัฐฯ

(2) ปริมาณผลผลิตของไทย สำนักงานเศรษฐกิจการเกษตร กระทรวงเกษตรฯ

(3) ความต้องการใช้ภายในประเทศ สอบตามโรงงานผู้ผลิตกาแฟสำเร็จรูปและกาแฟคั่วบด

(4) ปริมาณส่งออก กรมการค้าต่างประเทศและผลผลิตหักความต้องการใช้ภายในประเทศ

## 2. ต้นทุนการผลิต (บาท/กก.)

|       |       |                   |   |
|-------|-------|-------------------|---|
| 32.70 | 33.06 | 30.42 (เบื้องต้น) | - |
|-------|-------|-------------------|---|

## 3. ราคา (บาท/กก.) ช่วงผลผลิตออกสู่ตลาด พย.-เมย.

และ ออกมาก ธค.-มีค.

|                                 |       |                  |       |   |
|---------------------------------|-------|------------------|-------|---|
| ราคาเกษตรกรขายได้               | 29.17 | 32.65            | 30-32 | - |
| ราคาจากผู้ส่งออกรับซื้อจาก อคส. | 32.00 | 23, 22 และ 19.25 | -     | - |

## 4. ผลการดำเนินการแทรกแซงตลาดปีที่ผ่านมา (2544/45)

4.1 อคส. และ ธ.ก.ส. รับจำหน่ายเมล็ดกาแฟจากเกษตรกรเป็นปริมาณรวมทั้งสิ้น 5,127.75 ตัน คิดเป็นร้อยละ 12.21 ของเป้าหมายรับจำหน่าย 42,000 ตัน แยกเป็นเกรดดี 597.54 ตัน เกรดหนึ่ง 552.98 ตัน และ เกรดสอง 3,977.23 ตัน

4.2 เกษตรกรได้ขอไถ่ถอนและขอคืนเมล็ดกาแฟรวม 480.026 ตัน มีเมล็ดกาแฟคงเหลือ 4,647.724 ตัน ซึ่งประธาน คชก. ได้อนุมัติการจำหน่ายเมล็ดกาแฟเกรดดี กก.ละ 23 บาท เกรดหนึ่ง กก.ละ 22 บาท และเกรดสอง กก.ละ 19.25 บาท ให้แก่ผู้ส่งออก 3 ราย คือ บจ.นวกิจพีซีไร่ 2,545.69 ตัน บจ.เจริญพาณิชย์ไทย 1,103.00 ตัน และ หจก.อ้อยยง 1,000 ตัน

4.3 การแทรกแซงตลาดได้เพิ่มทางเลือกในการจำหน่ายผลผลิตให้แก่เกษตรกร ส่งผลให้ผู้ค้าท้องถิ่นและผู้ใช้ภายในประเทศรับซื้อสูงกว่าราคาจำหน่าย โดยเกษตรกรจำหน่ายเมล็ดกาแฟแก่ผู้ค้าท้องถิ่น กก.ละ 25-30 บาท และจำหน่ายให้ผู้ใช้ภายในประเทศ กก.ละ 34-35 บาท

4.4 ค่าใช้จ่ายในการดำเนินการในเบื้องต้นประมาณ 29.19 ล้านบาท แยกเป็นขาดทุนจากราคารับจำหน่ายกับราคาที่จำหน่ายประมาณ 10.64 ล้านบาท และค่าใช้จ่ายดำเนินการของ อคส. และ ธ.ก.ส. ประมาณ 18.55 ล้านบาท



## 5. สถานการณ์ปัจจุบันและแนวโน้ม ปี 2545/46

### 5.1 สถานการณ์ตลาดโลก

(1) กระทรวงเกษตรสหรัฐฯ คาดการณ์ผลผลิตกาแฟฤดูกาลผลิตปี 2545/46 จำนวน 7.33 ล้านตัน (เพิ่มขึ้นร้อยละ 10.39) และสต็อกต้นปี 1.21 ล้านตัน (ลดลงร้อยละ 14.79) ประเทศผู้ผลิตรายใหญ่ คือ บราซิล มีผลผลิตเพิ่มขึ้นร้อยละ 39 ส่วนโคลัมเบียและเวียดนามลดลงร้อยละ 0.9 และ 14.28 ตามลำดับ

(2) ราคาเมล็ดกาแฟตลาดโลก ซึ่งขายล่วงหน้าตลาดลอนดอน (ส่งมอบ พย.45 มค. มีค. และ พค.46) ตค.45 เฉลี่ยตันละ 680 ดอลลาร์สหรัฐฯ สูงกว่าระยะเดียวกันของปีที่แล้วตันละ 284 ดอลลาร์สหรัฐฯ หรือร้อยละ 71.71

### 5.2 สถานการณ์ภายในประเทศและแนวโน้ม

(1) สำนักงานเศรษฐกิจการเกษตรคาดการณ์ผลผลิตกาแฟฤดูกาลผลิตปี 2545/46 จำนวน 65,624 ตัน (เพิ่มขึ้นร้อยละ 10.22) แต่ภาคเอกชน (สมาคมชาวสวนกาแฟไทยและมูลนิธิชาวสวนกาแฟ) ประมาณการว่าจะมีประมาณ 50,000 – 55,000 ตัน โดยผลผลิตจะเริ่มออกสู่ตลาดประมาณ ธค. 45 ทั้งนี้ สำนักงานเศรษฐกิจการเกษตรแจ้งว่า อาจจะมีการปรับลดคาดการณ์ผลผลิตกาแฟลงอีก

(2) หากใช้ราคาตลาดโลกเฉลี่ยตันละ 844 ดอลลาร์สหรัฐฯ และให้ราคาเป็นไปตามกลไกตลาด เกษตรกรจะจำหน่ายเมล็ดกาแฟเกรดหนึ่ง (ความชื้นไม่เกินร้อยละ 13 และ ข้อบกพร่องไม่เกินร้อยละ 7) ประมาณ กก.ละ 25-30 บาท

(3) ความต้องการใช้เมล็ดกาแฟของโรงงานผู้ผลิตกาแฟสำเร็จรูปและคั่วบด ประมาณ 42,600 ตัน เพิ่มขึ้นจากปีที่ผ่านมาซึ่งต้องการใช้ประมาณ 38,900 ตัน ทั้งนี้เนื่องจากผู้ใช้รายใหญ่ 2 ราย คือ บจ.ควอลิตี้ คอฟฟี่โปรดักท์ส และ บจ.เขาช่องอุตสาหกรรม (1979) ขยายโรงงานและมีกำลังการผลิตเพิ่มขึ้น ซึ่งจะส่งผลถึงสัดส่วนของเมล็ดกาแฟที่ใช้ภายในประเทศต่อการส่งออกเปลี่ยนแปลงไป (เดิมประมาณร้อยละ 35 ต่อ 65 เป็นประมาณร้อยละ 77 ต่อ 23) และผู้ใช้ภายในประเทศจะเป็นผู้กำหนดราคาที่สำคัญ

## 6. การดำเนินงาน

กรมการค้าภายในได้จัดประชุมฝ่ายที่เกี่ยวข้องประกอบด้วยผู้ใช้ภายในประเทศ ผู้ส่งออก เกษตรกรและส่วนราชการที่เกี่ยวข้องเพื่อประเมินสถานการณ์ และแนวทางการช่วยเหลือเกษตรกรชาวสวนกาแฟ เห็นสมควรเตรียมการกำหนดมาตรการแทรกแซงตลาดเมล็ดกาแฟปี 2545/46 เพื่อสร้างอำนาจต่อรอง รวมทั้งเพิ่มทางเลือกและเป็นหลักประกันให้แก่เกษตรกร

.....  
 สำนักส่งเสริมการค้าสินค้าเกษตร  
 กรมการค้าภายใน  
 ธันวาคม 2545

## ราคาเมล็ดกาแฟ

|                                                                                    | ตค.   | พย.   | ธค.   | มค.   | กพ.   | มีค.  | เมย.  | พค.   | มิย.  | กค.   | สค.   | กย.   | เฉลี่ย |
|------------------------------------------------------------------------------------|-------|-------|-------|-------|-------|-------|-------|-------|-------|-------|-------|-------|--------|
| <b>ราคาที่เกษตรกรขายได้</b>                                                        |       |       |       |       |       |       |       |       |       |       |       |       |        |
| 2538/39                                                                            |       | 38.00 | 35.69 | 36.49 | 45.29 | 39.51 | 38.59 | 41.25 |       |       |       |       | 39.26  |
| 2539/40                                                                            |       | 24.50 | 24.50 | 28.88 | 32.07 | 31.75 | 30.00 |       |       |       |       |       | 28.62  |
| 2540/41                                                                            |       |       | 47.33 | 71.25 | 71.58 | 60.18 | 59.94 |       |       |       |       |       | 62.06  |
| 2541/42                                                                            |       |       | 49.98 | 56.93 | 57.17 | 44.46 | 43.00 |       |       |       |       |       | 50.31  |
| 2542/43                                                                            | 32.50 | 32.77 | 32.15 | 29.10 | 27.21 | 20.57 | 21.50 |       |       |       |       |       | 27.97  |
| 2543/44                                                                            |       | 18.50 | 31.43 | 31.24 | 31.35 | 31.03 | 31.46 |       |       |       |       |       | 29.17  |
| 2544/45*                                                                           |       | 21.00 | 22.00 | 25.76 | 25.69 | 23.07 |       |       |       |       |       |       | 23.50  |
| 2545/46                                                                            | 25.00 | 30-32 |       |       |       |       |       |       |       |       |       |       |        |
| ที่มา : สำนักงานเศรษฐกิจการเกษตร                                                   |       |       |       |       |       |       |       |       |       |       |       |       |        |
| <b>ขายส่งตลาดกรุงเทพฯ</b>                                                          |       |       |       |       |       |       |       |       |       |       |       |       |        |
| 2537/38                                                                            |       | 67.60 | 54.75 | 56.17 | 58.27 | 65.97 |       |       |       |       |       |       | 60.55  |
| 2538/39                                                                            |       | 38.00 | 38.00 | 38.97 | 45.20 | 40.60 | 41.50 |       |       |       |       |       | 40.38  |
| 2539/40                                                                            |       |       |       | 30.00 | 35.79 | 30.00 |       |       |       |       |       |       | 31.93  |
| 2540/41                                                                            |       |       |       | 74.84 | 65.50 | 62.00 |       |       |       |       |       |       | 67.45  |
| 2541/42                                                                            |       |       |       | 60.00 | 58.40 | 49.14 |       |       |       |       |       |       | 55.85  |
| 2542/43                                                                            |       | 36.25 | 35.50 | 32.30 | 30.50 | 30.50 |       |       |       |       |       |       | 33.01  |
| 2543/44                                                                            |       | -     | -     | -     | -     | -     | -     |       |       |       |       |       |        |
| ที่มา : กรมการค้าภายใน                                                             |       |       |       |       |       |       |       |       |       |       |       |       |        |
| <b>ราคาส่งออก FOB ไปประเทศในภาคี</b>                                               |       |       |       |       |       |       |       |       |       |       |       |       |        |
| 2537/38                                                                            | 81.04 | 70.48 | 61.13 | 59.36 | 62.18 | 67.10 | 59.45 | 60.03 | 61.67 | 61.59 | 61.51 | 60.80 | 63.86  |
| 2538/39                                                                            | 52.39 |       | 44.44 | 42.04 | 39.60 | 39.60 | 41.98 | 41.98 | 41.17 | 35.69 | 31.79 | 31.85 | 40.23  |
| 2539/40                                                                            | 31.68 | 33.21 | 30.84 | 28.38 | 27.21 | 27.21 | 26.49 | 25.77 | 25.77 | 35.15 | 42.53 | 52.09 | 32.19  |
| 2540/41                                                                            | 35.77 |       | 61.39 | 71.35 | 63.07 | 63.79 | 47.54 | 52.31 | 52.31 | 47.56 | 40.76 | 50.67 | 53.32  |
| 2541/42                                                                            |       |       | 56.99 | 60.48 | 48.02 | 45.63 | 38.87 | 46.08 | 36.74 | 38.88 | 48.42 |       | 46.68  |
| 2542/43                                                                            |       |       | 38.10 | 35.29 | 28.74 | 29.87 | 31.15 | 28.60 | 30.16 | 29.21 | 26.76 | 21.48 | 29.94  |
| 2543/44                                                                            | -     | -     |       | 19.04 | 16.21 | 16.62 | 15.49 | 14.64 | -     | 14.31 | 14.95 | 10.35 | 15.20  |
| 2544/45                                                                            |       |       | 18.13 | 17.90 |       |       |       |       |       |       |       |       |        |
| ที่มา : กรมการค้าต่างประเทศ                                                        |       |       |       |       |       |       |       |       |       |       |       |       |        |
| <b>ราคาส่งออก FOB ไปประเทศนอกภาคี</b>                                              |       |       |       |       |       |       |       |       |       |       |       |       |        |
| 2537/38                                                                            | 67.75 | 62.82 | 60.02 | 61.10 | 66.85 | 65.18 | 65.97 | 58.03 | 57.78 | 66.73 | 58.99 |       | 62.84  |
| 2538/39                                                                            | 49.19 |       | 53.08 | 38.61 | 44.24 | 39.25 | 40.10 | 43.50 | 35.87 | 34.12 | 31.08 | 32.47 | 40.14  |
| 2539/40                                                                            | 28.47 | 32.11 | 26.19 | 27.48 | 27.30 | 27.98 | 27.13 | 29.49 | 33.51 | 32.71 | 45.21 | 46.46 | 32.00  |
| 2540/41                                                                            | 42.19 | 35.27 | 54.94 | 68.12 | 65.87 | 57.41 | 57.48 | 49.10 | 50.65 | 60.48 | 54.24 | 40.95 | 53.06  |
| 2541/42                                                                            |       |       | 52.93 | 59.34 | 50.51 | 42.30 | 38.89 | 39.61 | 47.68 | 40.94 | 32.11 |       | 44.92  |
| 2542/43                                                                            | 52.49 | 40.25 | 37.92 | 33.19 | 30.59 | 28.75 | 26.26 | 26.86 | 24.95 | 23.94 | 22.95 | 23.07 | 30.94  |
| 2543/44                                                                            |       |       | 17.89 | 18.56 | 17.66 | 17.52 | 15.79 | 20.09 | 19.91 | 14.39 | 14.67 |       | 17.39  |
| 2544/45                                                                            | 31.12 | 42.54 | -     | 40.86 | 39.34 | 38.87 | 37.83 | 38.58 | 38.18 | (c&f  | -     | -     | 38.42  |
| ที่มา : กรมการค้าต่างประเทศ                                                        |       |       |       |       |       |       |       |       |       |       |       |       |        |
| <b>ราคาซื้อขายล่วงหน้ากาแฟโรบัสต้า ตลาดลอนดอน (เฉลี่ยส่งมอบ 6-7 เดือนข้างหน้า)</b> |       |       |       |       |       |       |       |       |       |       |       |       |        |
| 2538/39                                                                            | 57.06 | 57.07 | 46.77 | 44.76 | 48.55 | 47.46 | 47.51 | 48.27 | 44.65 | 39.76 | 40.07 | 38.52 | 46.70  |
| 2539/40                                                                            | 34.36 | 35.80 | 32.05 | 35.47 | 41.21 | 43.48 | 42.18 | 50.90 | 48.27 | 49.91 | 50.33 | 57.30 | 43.44  |
| 2540/41                                                                            | 59.19 | 61.97 | 74.33 | 93.69 | 82.76 | 70.03 | 71.37 | 72.11 | 70.61 | 63.84 | 65.63 | 65.12 | 70.89  |
| 2541/42                                                                            | 62.19 | 63.38 | 63.19 | 61.58 | 61.08 | 59.62 | 55.09 | 52.78 | 51.69 | 47.06 | 48.83 | 50.00 | 56.37  |
| 2542/43                                                                            | 48.73 | 47.20 | 50.52 | 45.23 | 40.22 | 37.72 | 36.55 | 36.90 | 36.46 | 36.26 | 34.01 | 34.42 | 40.35  |
| 2543/44                                                                            | 32.80 | 29.10 | 26.48 | 28.12 | 26.67 | 26.66 | 25.56 | 26.62 | 25.94 | 25.15 | 20.19 | 18.87 | 26.01  |
| 2544/45                                                                            | 18.78 | 17.22 | 17.03 | 16.19 | 17.71 | 23.91 | 23.06 | 21.94 | 22.63 | 21.50 | 22.76 | 27.79 | 21.30  |
| 2545/46                                                                            | 29.56 | 33.94 | 35.13 |       |       |       |       |       |       |       |       |       |        |
| ที่มา : ข่าว BISNEWS , Futuresource.com                                            |       |       |       |       |       |       |       |       |       |       |       |       |        |
| หมายเหตุ : * เป็นราคาที่ไม่สอดคล้องกับข้อเท็จจริง                                  |       |       |       |       |       |       |       |       |       |       |       |       |        |

## ไก่เนื้อ

## 1. การผลิตและการส่งออก

|                          | 2541   | 2542   | 2543     | 2544     | 2545     |
|--------------------------|--------|--------|----------|----------|----------|
| ผลผลิต (ล้านตัว)         | 833.39 | 876.71 | 923.83   | 998.97   | 999.99   |
| (พันตัน)                 | 943.26 | 992.29 | 1,045.63 | 1,130.67 | 1,131.83 |
| บริโภคภายใน (พันตัน)     | 668.44 | 726.62 | 735.40   | 731.97   | 711.83   |
| ส่งออก ปริมาณ(พันตัน)    | 212.48 | 265.67 | 310.23   | 398.70   | 420.00   |
| มูลค่า (ล้านบาท)         | 16,638 | 21,189 | 24,434   | 85,482   | เป้าหมาย |
| 2. ราคา ณ หน้าโรงฆ่ากวม. | 32.37  | 26.89  | 25.72    | 22.50    | 22.55    |
| (บาท/กก.)ไก่มีชีวิต      |        |        |          |          | พย.      |
| 3. ต้นทุน (บาท/กก.)      | 27.97  | 24.04  | 23.60    | 25.28    | 27.77    |
| 4. สภาพปัญหา/สาเหตุ      |        |        |          |          | ด.ค.     |

ในช่วงกลางเดือนมีนาคม 2545 EU ได้ตรวจพบสารไนโตรฟูแรนส์ในเนื้อไก่ของไทยที่ส่งไปยังสหภาพยุโรป ทำให้ EU ใช้มาตรการตรวจสอบเนื้อไก่จากไทยอย่างเข้มงวดขึ้น ซึ่งส่งผลกระทบต่อการค้าและการจำหน่าย และราคาภายในประเทศ เป็นอย่างมาก

## 5. มาตรการแก้ไข

5.1 ควบคุมการนำเข้ายา เกสซ์เคมีภัณฑ์ จำนวน 16 ชนิด โดยการนำเข้าต้องได้รับอนุญาตจากรัฐมนตรีว่าการกระทรวงพาณิชย์หรือผู้ที่ได้รับมอบหมาย

5.2 แต่งตั้งคณะทำงานเพื่อแก้ไขปัญหารสตกค้างในกึ่งและเนื้อไก่ เพื่อกำหนดมาตรการในการป้องกันและปรามการนำเข้าและสารต้องห้ามในกึ่งและไก่

5.3 จัดส่งคณะเจ้าหน้าที่ผู้แทนไทยไปเจรจาด้านเทคนิคกับเจ้าหน้าที่ EU ณ กรุงบรัสเซลส์ ประเทศเบลเยียม เพื่อกำหนดวิธีการและหลักเกณฑ์ในการตรวจสอบที่ชัดเจน ผลการเจรจา สรุปดังนี้

1) ขอให้ EU ทบทวนมาตรการเข้มงวดกับสินค้าปศุสัตว์จากประเทศไทย โดย EU รับที่จะนำ

เสนอต่อ Standing Committee ทั้งนี้ฝ่ายไทยต้องปรับปรุงคุณภาพสินค้าไก่ให้ได้มาตรฐานตามที่ EU กำหนด

2) ให้ฝ่ายไทยจัดทำแผนปฏิบัติการ (Action plan) เพื่อแสดงถึงแนวทางการแก้ไขปัญหารสตกค้าง ซึ่งฝ่ายไทยได้นำเสนอ EU เกี่ยวกับการควบคุมนำเข้าการจำหน่าย และการใช้ยา/อาหารสัตว์ การจัดการการผลิตการปรับปรุงคุณภาพฟาร์มและโรงงานแปรรูป การรับรองฟาร์มมาตรฐานเพื่อการส่งออก การตรวจสอบสารตกค้างในเนื้อไก่ก่อนการส่งออกและออก Health Certificate

สำหรับการตรวจสอบสารตกค้างต้องห้ามในเนื้อไก่ที่ส่งออก ได้เริ่มดำเนินการในวันที่ 21 กันยายน 2545 โดยตรวจสอบ 100 % หลังจากนั้น หาก EU ตรวจพบสารตกค้างในเนื้อไก่ของไทยลดลงอย่างมีนัยสำคัญ ก็จะปรับกระบวนการตรวจสอบเข้าสู่ปกติ คือสุ่มตรวจเท่าที่จำเป็น (ประมาณ 10% ของตัวอย่าง)

## 6. สถานการณ์และแนวโน้ม

6.1 ราคาไก่มีชีวิตหน้าโรงฆ่า กทม. เดือน พย. เฉลี่ย กก.ละ 22.55 บาท ราคาสูงขึ้นจากสัปดาห์ที่ผ่านมา ที่มีราคา กก.ละ 22.50 บาท คิดเป็นร้อยละ 0.22 เนื่องจากช่วงที่ผ่านมาระดับราคาอยู่ในเกณฑ์ต่ำ ผู้เลี้ยงต่างชะลอการนำเข้าเลี้ยง ส่งผลให้ขณะนี้ไก่มีชีวิตเริ่มมีปริมาณออกสู่ตลาดลดน้อยลง ราคาจึงสูงขึ้น

6.2 ในช่วง มกราคม – กันยายน 2545 ไทยส่งออกเนื้อไก่ปริมาณ 354,887 ตัน สูงกว่าปี 2544 ซึ่งส่งออกไปทั้งสิ้น ปริมาณ 283,887 ตัน เพิ่มขึ้นร้อยละ 25

---

สำนักส่งเสริมการค้าสินค้าเกษตร  
ธันวาคม 2545  
D:ไก่เนื้อ F:ไก่เนื้อ45(m)

สถิติราคาขายลูกไก่เนื้อ และไก่มีชีวิตหน้าโรงฆ่า กทม.

ปี 2540 - 2545

D:ไก่เนื้อ 45 F:ราคาไก่เนื้อ(กราฟ)

หน่วย : บาท/กก.

| ปี                                     | มค.   | กพ.   | มีค.  | เมย.  | พค.   | มิย.  | กค.   | ตค.   | กย.   | ตค.   | พย.   | ธค.   | เฉลี่ย |
|----------------------------------------|-------|-------|-------|-------|-------|-------|-------|-------|-------|-------|-------|-------|--------|
| ราคาลูกไก่เนื้อทั่วไป(บาท/ตัว)         |       |       |       |       |       |       |       |       |       |       |       |       |        |
| 2540                                   | 10.00 | 8.74  | 8.29  | 10.00 | 7.56  | 7.42  | 9.14  | 10.00 | 9.45  | 7.46  | 9.00  | 9.68  | 8.90   |
| 2541                                   | 10.00 | 9.60  | 5.18  | 5.00  | 7.33  | 9.36  | 11.00 | 11.20 | 12.00 | 12.00 | 10.00 | 9.90  | 9.38   |
| 2542                                   | 9.00  | 9.00  | 9.00  | 9.17  | 10.72 | 11.05 | 12.36 | 6.24  | 3.27  | 3.60  | 7.35  | 8.43  | 8.27   |
| 2543                                   | 9.80  | 9.81  | 4.95  | 4.00  | 4.96  | 8.00  | 8.00  | 8.00  | 8.00  | 8.00  | 6.14  | 3.00  | 6.89   |
| 2544                                   | 8.81  | 8.90  | 5.09  | 7.60  | 11.36 | 13.14 | 14.00 | 12.72 | 10.00 | 9.59  | 10.50 | 12.00 | 10.31  |
| 2545                                   | 12.00 | 12.00 | 11.29 | 4.30  | 6.15  | 9.00  | 7.19  | 3.00  | 3.00  | 3.00  | 3.00  |       |        |
| ราคาไก่มีชีวิตหน้าโรงฆ่า กทม.          |       |       |       |       |       |       |       |       |       |       |       |       |        |
| 2540                                   | 25.82 | 24.39 | 26.21 | 28.29 | 25.69 | 25.54 | 27.86 | 29.45 | 27.82 | 27.02 | 29.50 | 30.61 | 27.35  |
| 2541                                   | 30.50 | 30.50 | 30.41 | 31.50 | 31.06 | 33.34 | 35.29 | 35.50 | 35.50 | 33.74 | 31.50 | 29.65 | 32.37  |
| 2542                                   | 27.05 | 28.40 | 28.50 | 28.67 | 30.22 | 30.27 | 31.77 | 25.26 | 20.68 | 20.70 | 23.65 | 25.50 | 26.89  |
| 2543                                   | 28.25 | 29.02 | 23.00 | 22.00 | 24.61 | 28.43 | 28.02 | 25.20 | 26.26 | 26.21 | 23.70 | 23.40 | 25.72  |
| 2544                                   | 30.90 | 27.52 | 23.34 | 27.85 | 32.32 | 33.24 | 34.50 | 33.27 | 31.27 | 28.45 | 29.61 | 31.50 | 30.31  |
| 2545                                   | 31.27 | 31.00 | 30.10 | 22.25 | 23.20 | 25.95 | 25.93 | 22.10 | 21.38 | 22.50 | 22.55 |       |        |
| ราคาขายปลีกไก่สดทั้งตัว (รวมเครื่องใน) |       |       |       |       |       |       |       |       |       |       |       |       |        |
| 2540                                   | 43.05 | 41.74 | 43.12 | 44.45 | 45.11 | 42.50 | 44.74 | 45.50 | 43.05 | 43.77 | 46.50 | 46.50 | 44.00  |
| 2541                                   | 45.60 | 45.00 | 45.07 | 45.50 | 45.50 | 46.61 | 48.95 | 49.00 | 49.16 | 48.43 | 47.00 | 46.58 | 46.87  |
| 2542                                   | 46.50 | 46.75 | 46.50 | 46.50 | 46.50 | 48.18 | 48.91 | 46.45 | 42.77 | 42.50 | 43.22 | 44.00 | 45.73  |
| 2543                                   | 46.12 | 47.67 | 43.76 | 42.50 | 43.85 | 45.50 | 45.50 | 45.17 | 45.50 | 45.50 | 43.16 | 43.00 | 44.77  |
| 2544                                   | 48.67 | 47.97 | 43.54 | 45.15 | 48.54 | 49.50 | 52.50 | 51.59 | 49.00 | 47.63 | 46.84 | 49.00 | 48.33  |
| 2545                                   | 48.09 | 48.40 | 47.50 | 43.48 | 43.75 | 45.45 | 45.50 | 44.19 | 44.50 | 43.68 | 43.50 |       |        |

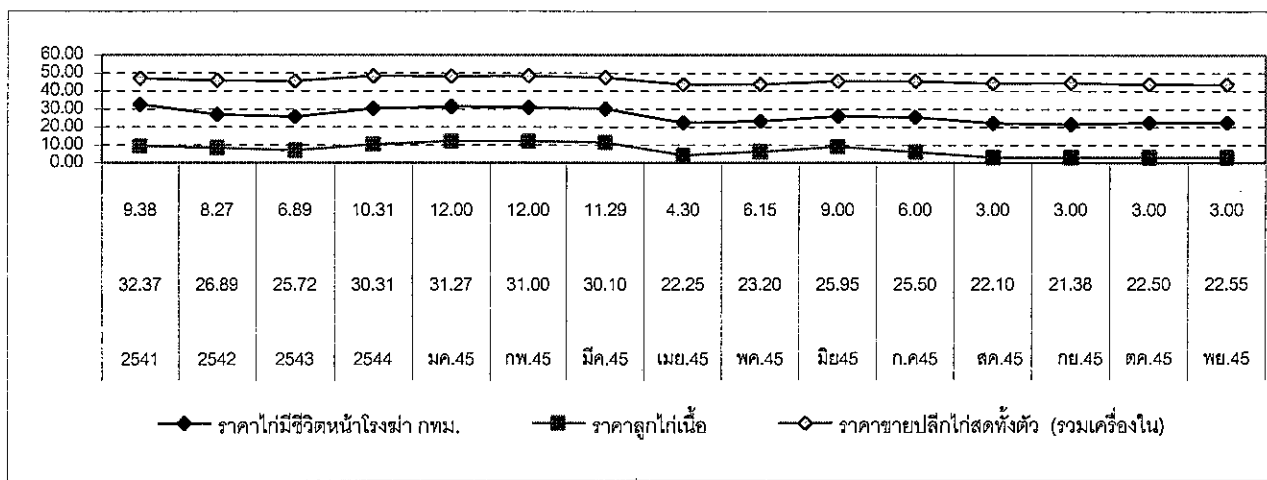

สำนักส่งเสริมการค้าสินค้าเกษตร

พฤศจิกายน 2545

## กุ้งกุลาดำ

|                                             | ปี 2543 | ปี 2544 | ปี 2545     |
|---------------------------------------------|---------|---------|-------------|
| <b>1. ผลผลิตและความต้องการใช้</b>           |         |         |             |
| ผลผลิตโลก (ตัน)                             | 930,000 | NA      | NA          |
| ผลผลิตไทย (ตัน)                             | 300,000 | 290,000 | 200,000     |
| ความต้องการใช้ภายใน (ตัน)                   | 30,000  | 29,000  | 20,000      |
| นำเข้า ปริมาณ (ตัน)                         | 22,175  | 28,718  | 9,671       |
| มูลค่า (ล้านบาท)                            | 5,411   | 6,955   | 2,668       |
|                                             |         |         | (ม.ค.-ก.ย.) |
| ส่งออก ปริมาณ(ตัน)                          | 249,645 | 255,598 | 131,961     |
| มูลค่า(ล้านบาท)                             | 107,889 | 98,692  | 44,389      |
|                                             |         |         | (ม.ค.-ก.ย.) |
| <b>2. ราคา ณ ตลาดกลางสมุทรสาคร(บาท/กก.)</b> | 293.00  | 255.00  | 246.00      |
| ขนาด 50 ตัว/กก.                             |         |         | (พ.ย.45)    |
| <b>3. ต้นทุนการผลิต (บาท/กก.)</b>           | NA      | 157.44  | NA          |

#### 4. สภาพปัญหา/สาเหตุ

- 1) พ่อแม่พันธุ์ขาดแคลนและราคาแพง ต้องเพาะฟักหลายรอบ ทำให้ได้ลูกกุ้งที่อ่อนแอ ไม่แข็งแรง
- 2) ค่าใช้จ่ายในการเลี้ยงสูงขึ้นโดยเฉพาะในส่วนของน้ำมันเชื้อเพลิง อาหารกุ้ง และมีการใช้ยามากขึ้น
- 3) การนำเข้ากุ้งกุลาดำ ทั้งที่ผ่านและไม่ผ่านพิธีการศุลกากรจำนวนมาก และมีการนำมาขอชดเชยภาษีเมื่อมีการส่งออก
- 4) ราคาตกต่ำรุนแรงจนทำให้เกษตรกรลดการเลี้ยงลงจำนวนมากซึ่งจะส่งผลต่อปริมาณกุ้งที่ออกสู่ตลาดในช่วงครึ่งปีแรกของปี 2545
- 5) EU ตรวจพบสารตกค้างในกุ้งนำเข้าจากประเทศไทย ทำให้การส่งออกลดลง

#### 5. การแก้ไขปัญหในอดีต

ในปี 2541/42 คชก. ได้อนุมัติเงินลงทุนหมุนเวียนปลอดดอกเบี้ย 1,000 ล้านบาท ให้กรมการค้าภายในนำไปจัดสรรให้ผู้ส่งออกและผู้ประกอบการห้องเย็นยิมเป็นทุนหมุนเวียนรับซื้อกุ้งกุลาดำเก็บสต็อกเข้าห้องเย็นจำนวนประมาณ 5,000 ตัน แต่ไม่มีการดำเนินการ เนื่องจากราคาได้ปรับตัวสูงขึ้นถึงเป้าหมายก่อนที่จะดำเนินการ

#### 6. สถานการณ์และแนวโน้ม

ระดับราคากุ้งกุลาดำปรับตัวสูงขึ้น เนื่องจากปริมาณกุ้งเข้าสู่ตลาดน้อยลง และส่วนใหญ่เป็นกุ้งขนาดเล็ก ในขณะที่ผู้ส่งออกและห้องเย็นมีความต้องการรับซื้อกุ้งเก็บเข้าสต็อก เพื่อเร่งส่งมอบให้ตลาดต่างประเทศในช่วงเทศกาลคริสต์มาสและปีใหม่

คาดว่าในช่วงปลายปีซึ่งใกล้เทศกาลต่าง ๆ ความต้องการบริโภคกุ้งของตลาดต่างประเทศจะเพิ่มขึ้น จะส่งผลให้ราคากุ้งปรับตัวสูงขึ้นด้วย

# ราคาทุเรียนสุมาตรา

F : ราคาทุเรียน 451 D : ทุเรียน 45

|                                                                               | ม.ค. | ก.พ. | มี.ค. | เม.ย. | พ.ค. | มิ.ย. | ก.ค. | ส.ค. | ก.ย. | ต.ค. | พ.ย. | ธ.ค. | เฉลี่ย |     |
|-------------------------------------------------------------------------------|------|------|-------|-------|------|-------|------|------|------|------|------|------|--------|-----|
| ราคาทุเรียนสุมาตรา (ขนาด 41 ตัวขึ้นไปต่อกก.) ที่มา : สำนักงานเศรษฐกิจการเกษตร | 2541 | 371  | 393   | 337   | 282  | 246   | 282  | 289  | 264  | 241  | 177  | 164  | 182    | 269 |
|                                                                               | 2542 | 219  | 203   | 217   | 248  | 223   | 195  | 207  | 174  | 219  | 251  | 258  | 235    | 221 |
|                                                                               | 2543 | 256  | 281   | 288   | 282  | 277   | 257  | 299  | 328  | 314  | 279  | 285  | 283    | 286 |
|                                                                               | 2544 | 274  | 280   | 273   | 271  | 277   | 204  | 220  | 229  | 234  | 181  | 191  | 205    | 237 |
|                                                                               | 2545 | 233  | 239   | 228   | 218  | 217   | 209  | 208  | 222  | 226  | 241  | 225  |        | 224 |

ราคาเฉลี่ย 3 ปี (ปี 2542-2544) กก.ละ 246.92 บาท

|                                                                          | ม.ค. | ก.พ. | มี.ค. | เม.ย. | พ.ค. | มิ.ย. | ก.ค. | ส.ค. | ก.ย. | ต.ค. | พ.ย. | ธ.ค. | เฉลี่ย |     |
|--------------------------------------------------------------------------|------|------|-------|-------|------|-------|------|------|------|------|------|------|--------|-----|
| ราคา ทุเรียนสุมาตรา (ขนาด 50 ตัวต่อกก.) ที่มา : ชมรมผู้ค้าทุเรียนสุมาตรา | 2541 | 412  | 468   | 402   | 275  | 320   | 364  | 360  | 321  | 307  | 246  | 152  | 181    | 317 |
|                                                                          | 2542 | 220  | 224   | 244   | 251  | 220   | 202  | 212  | 213  | 227  | 263  | 245  | 236    | 230 |
|                                                                          | 2543 | 256  | 275   | 291   | 285  | 270   | 269  | 301  | 347  | 335  | 297  | 294  | 300    | 293 |
|                                                                          | 2544 | 303  | 295   | 280   | 273  | 282   | 241  | 234  | 250  | 236  | 203  | 213  | 244    | 255 |
|                                                                          | 2545 | 265  | 275   | 252   | 234  | 239   | 222  | 220  | 243  | 246  | 236  | 246  |        | 243 |

ราคาเฉลี่ย 3 ปี (ปี 2542-2544) กก.ละ 259.19 บาท

|                                                                                           | ม.ค. | ก.พ. | มี.ค. | เม.ย. | พ.ค. | มิ.ย. | ก.ค. | ส.ค. | ก.ย. | ต.ค. | พ.ย. | ธ.ค. | เฉลี่ย |     |
|-------------------------------------------------------------------------------------------|------|------|-------|-------|------|-------|------|------|------|------|------|------|--------|-----|
| ราคาผู้ส่งออกรับซื้อ ทุเรียนสุมาตรา (ขนาด 50 ตัวต่อกก.) ที่มา : สมาคมอาหารแช่เยือกแข็งไทย | 2541 | 375  | 349   | 313   | 265  | 268   | 300  | 300  | 273  | 260  | 181  | 154  | 173    | 267 |
|                                                                                           | 2542 | 223  | 223   | 229   | 245  | 233   | 204  | 211  | 218  | 230  | 265  | 260  | 245    | 232 |
|                                                                                           | 2543 | 260  | 275   | 300   | 305  | 290   | 271  | 300  | 339  | 340  | 315  | 300  | 310    | 300 |
|                                                                                           | 2544 | 315  | 311   | 295   | 279  | 285   | 258  | 248  | 253  | 248  | 223  | 228  | 255    | 266 |
|                                                                                           | 2545 | 278  | 295   | 270   | 260  | 250   | 238  | 226  | 253  | 259  | 252  | 262  |        | 258 |

ราคาเฉลี่ย 3 ปี (ปี 2542-2544) กก.ละ 266.27 บาท

|                                                             | ม.ค. | ก.พ.  | มี.ค. | เม.ย. | พ.ค.  | มิ.ย. | ก.ค.  | ส.ค.  | ก.ย.  | ต.ค.  | พ.ย.  | ธ.ค.  | รวม   |        |
|-------------------------------------------------------------|------|-------|-------|-------|-------|-------|-------|-------|-------|-------|-------|-------|-------|--------|
| ปริมาณรถเข้าตลาดกลางทุเรียนสุมาตรา (หน่วย : ตู้คอนเทนเนอร์) | 2541 | 4,361 | 4,563 | 4,874 | 4,648 | 5,875 | 5,397 | 5,879 | 6,245 | 6,720 | 8,269 | 8,246 | 6,809 | 71,886 |
|                                                             | 2542 | 5,305 | 3,812 | 3,731 | 3,149 | 4,936 | 5,869 | 6,511 | 7,348 | 7,962 | 7,794 | 8,091 | 6,819 | 71,327 |
|                                                             | 2543 | 5,666 | 3,950 | 4,310 | 4,011 | 6,107 | 7,297 | 7,046 | 6,813 | 7,420 | 8,780 | 8,699 | 7,509 | 77,608 |
|                                                             | 2544 | 5,499 | 4,271 | 4,975 | 5,953 | 7,039 | 8,023 | 8,700 | 7,845 | 8,091 | 8,683 | 7,557 | 5,234 | 81,870 |
|                                                             | 2545 | 4,458 | 3,229 | 4,124 | 3,288 | 4,078 | 4,327 | 4,073 | 4,171 | 4,978 | 5,192 | 3,779 |       | 41,918 |

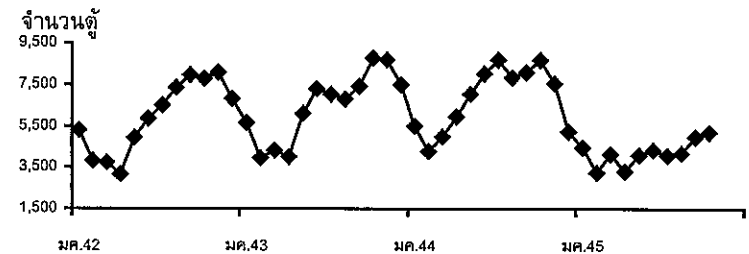
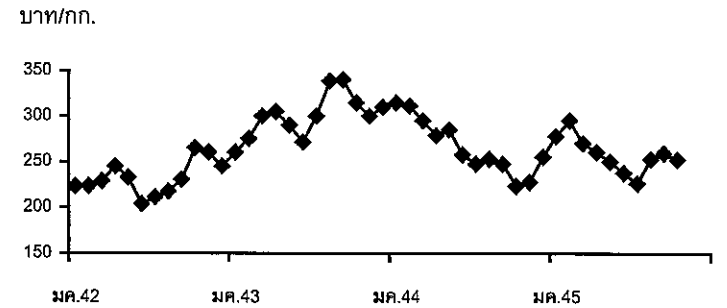
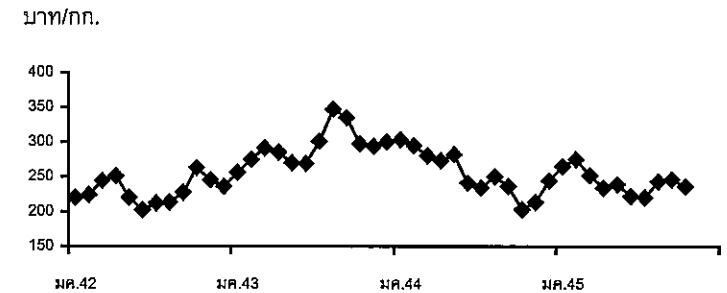
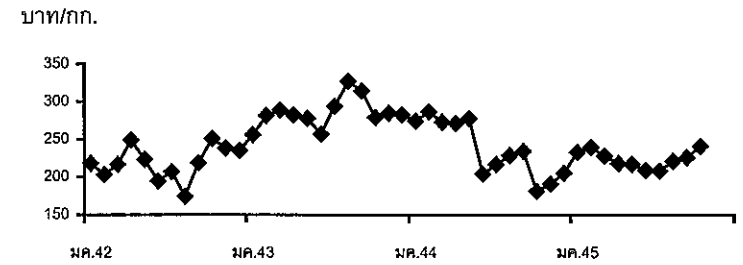

## ลำไย

## 1. ผลผลิตและความต้องการใช้ (ตัน)

|                       | ปี 2541 | ปี 2542 | ปี 2543   | ปี 2544 | ปี 2545 |
|-----------------------|---------|---------|-----------|---------|---------|
| 1.1 ผลผลิตโลก         | ←—————  |         | 1,500,000 | —————→  |         |
| 1.2 ผลผลิตภายในประเทศ | 33,700  | 142,500 | 358,000   | 186,800 | 390,700 |
| 1.3 การบริโภค         | 61 %    | 44 %    | 13 %      | 8 %     | 15 %    |
| - บริโภคสด            | 20,800  | 62,300  | 46,300    | 14,390  |         |
| 1.4 การแปรรูป         | 32 %    | 26 %    | 59 %      | 37 %    | 60 %    |
| - ลำไยอบแห้ง          | 3,000   | 23,000  | 195,100   | 57,610  | 270,000 |
| - ลำไยกระป๋อง         | 7,300   | 13,200  | 17,600    | 13,500  | 20,000  |
| 1.4 ส่งออกสด          | 7 %     | 30 %    | 28 %      | 55 %    | 25 %    |
| - ปริมาณ (ตัน)        | 2,600   | 44,000  | 99,000    | 101,300 | 104,000 |
| - มูลค่า (ล้านบาท)    | 2,120   | 150     | 1,147     | 2,042   |         |

2. ช่วงผลผลิตออกสู่ตลาด เดือนกรกฎาคม - สิงหาคม 65 %

3. ต้นทุนการผลิต 63.82 17.69 12.04 14.48 11.75

4. ราคาเกษตรกรขายได้ (บาท/กก.)

- ลำไยเกรด AA 113.330 31.83 18.00 35.00 21.88

## 5 สถานการณ์และการแก้ไขปัญหาปี 2545

## 5.1 สถานการณ์

ขณะนี้ในช่วงผลผลิตนอกฤดูกาลกำลังออกสู่ตลาด ราคาเกษตรกรขายได้อยู่ในเกณฑ์ดี เกรด AA กก. ละ 27-32 บาท เกรด B กก.ละ 20-26 บาท

## 5.2 มาตรการแก้ไขปัญหา

คณะกรรมการ คชก. ได้มีมติ อนุมัติการดำเนินการช่วยเหลือเกษตรกรชาวสวนลำไยในด้านราคา ลำไย ปี 2545 ดังนี้



1) กระจายผลผลิตออกนอกแหล่งผลิต ในวงเงินทุนหมุนเวียน 450 ล้านบาท ให้กรมการค้าภายใน จัดสรรให้จังหวัดแหล่งผลิตนำไปให้กู้ยืมแก่ผู้เข้าร่วมโครงการ เพื่อกระจายออกนอกแหล่งผลิต

ผลการดำเนินการ มีผู้เข้าร่วมโครงการ 131 ราย กู้ยืมเงิน 269.855 ล้านบาท ปริมาณรับซื้อผลผลิตลำไยสด 14,950 ตัน

2) การสนับสนุนแปรรูป ในวงเงินทุนหมุนเวียน 450 ล้านบาท ให้กรมวิชาการเกษตรจัดสรรให้สหกรณ์และกลุ่มเกษตรกรกู้ยืมใช้รับซื้อลำไยสดจากเกษตรกร แล้วแปรรูปเป็นลำไยอบแห้ง

ผลการดำเนินการ มีผู้เข้าร่วมโครงการเป็นสหกรณ์และกลุ่มเกษตรกร 202 กลุ่ม/สหกรณ์ กู้ยืมเงิน 308.585 ล้านบาท ปริมาณรับซื้อผลผลิตลำไยสด 25,500 ตัน

(3) รับจํานาลำไยอบแห้ง โดยให้ อ.ต.ก. อคส. และ ธ.ก.ส. รับจํานาลำไยอบแห้ง ปริมาณเป้าหมาย 70,000 ตัน ในราคารับจํานาเกรด AA กก.ละ 72 บาท เกรด A กก.ละ 54 บาท และเกรด B กก.ละ 36 บาท ระยะเวลารับจํานา กรกฎาคม - กันยายน 2545 ระยะเวลาไถ่ถอนภายใน 3 เดือน นับถัดจากเดือนที่รับจํานา โดยอนุมัติช่วงเวลาพิเศษให้จํานาจากเกษตรกรที่ไม่สามารถนำลำไยอบแห้งมาจํานาได้ทัน ถึงวันที่ 15 ตุลาคม 2545

ผลการดำเนินการ อคส. และอ.ต.ก. ได้เปิดจุดรับจํานาตั้งแต่วันที่ 15 กรกฎาคม 2545 จํานวน 49 หน่วย (อคส. 29 หน่วย อ.ต.ก. 20 หน่วย) ในจังหวัดเชียงใหม่ 24 หน่วย จังหวัดลำพูน 10 หน่วย จังหวัดเชียงราย 13 หน่วย จังหวัดพะเยา 1 หน่วย และจังหวัดแพร่ 1 หน่วย ปริมาณรับจํานา ณ สิ้นสุด 15 ตุลาคม 2545 จํานวน 80,738.963 ตัน ไถ่ถอน ( ณ วันที่ 9 ธันวาคม 2545) จํานวน 8,450.750 ตัน คงเหลือ 72,288.213 ตัน

กรมการค้าภายใน

ธันวาคม 2545

ด : ข้อมูลผลไม้ มิย. 45 ร:ลำไย ธ.ค. 45

ราคาลำไยสด  
(ในช่วงที่ผลผลิตออกสู่ตลาดมาก)

1. ราคาที่เกษตรกรขายได้ ลำไยเกรด AA (< 75 ผล/กก.)

บาท/กก.

| ปี   | กรกฎาคม |       |       |       |        | สิงหาคม |       |       |       |        | เฉลี่ย |
|------|---------|-------|-------|-------|--------|---------|-------|-------|-------|--------|--------|
|      | สป.1    | สป.2  | สป.3  | สป.4  | เฉลี่ย | สป.1    | สป.2  | สป.3  | สป.4  | เฉลี่ย |        |
| 2540 |         |       | 26.80 | 27.00 | 29.90  | 23.00   | 23.25 | 24.50 | 26.50 | 24.31  | 25.61  |
| 2541 |         | 150   | 130   | 100   | 126.67 | 100     |       |       |       | 100.00 | 113.33 |
| 2542 |         | 32.33 | 29.50 | 30.50 | 30.78  | 30.78   | 35.00 |       |       | 32.89  | 31.83  |
| 2543 | 23.00   | 20.00 | 16.00 | 14.50 | 18.38  | 15.00   | 15.00 | 20.00 | 21.17 | 17.79  | 18.08  |
| 2544 | 47.50   | 40.00 | 32.50 | 31.00 | 37.75  | 29.50   | 29.50 | 34.50 | 35.50 | 32.25  | 35.00  |
| 2545 | 23.00   | 20.00 | 20.00 | 20.00 | 20.75  | 20.00   | 22.00 | 23.00 | 27.00 | 23.00  | 21.88  |

ที่มา : ประมวลจากการรายงานของสำนักงานการค้าภายใน จังหวัดเชียงใหม่และลำพูน

2. ราคาที่เกษตรกรขายได้ เกรด A ( 76 - 85 ผล/กก.)

บาท/กก.

| ปี   | กรกฎาคม |       |        |       |        | สิงหาคม |       |       |       |        | เฉลี่ย |
|------|---------|-------|--------|-------|--------|---------|-------|-------|-------|--------|--------|
|      | สป.1    | สป.2  | สป.3   | สป.4  | เฉลี่ย | สป.1    | สป.2  | สป.3  | สป.4  | เฉลี่ย |        |
| 2540 |         |       | 29.50  | 21.00 | 25.25  | 19.00   | 20.25 | 21.00 | 23.25 | 20.88  | 23.06  |
| 2541 |         |       | 100.00 | 70.00 | 85.00  | 70.00   |       |       |       | 70.00  | 77.50  |
| 2542 |         | 27.33 | 26.50  | 26.50 | 26.78  | 28.00   | 28.00 |       |       | 28.00  | 27.39  |
| 2543 | 19.00   | 16.00 | 12.00  | 10.50 | 14.38  | 12.00   | 12.00 | 16.00 | 16.50 | 14.13  | 14.25  |
| 2544 | 41.00   | 35.00 | 26.50  | 26.50 | 32.25  | 25.50   | 27.00 | 31.50 | 31.50 | 28.87  | 30.56  |
| 2545 | 20.00   | 19.00 | 18.50  | 18.50 | 19.00  | 18.50   | 19.50 | 20.00 | 25.00 | 20.75  | 19.88  |

ที่มา : ประมวลจากการรายงานของสำนักงานการค้าภายในจังหวัดเชียงใหม่และลำพูน

3. ราคาที่เกษตรกรขายได้ ณ จุดรับซื้อโรงงานลำไยอบแห้ง เกรดร่วงคละ

บาท/กก.

| ปี   | กรกฎาคม |       |       |       |        | สิงหาคม |       |       |       |        | เฉลี่ย |
|------|---------|-------|-------|-------|--------|---------|-------|-------|-------|--------|--------|
|      | สป.1    | สป.2  | สป.3  | สป.4  | เฉลี่ย | สป.1    | สป.2  | สป.3  | สป.4  | เฉลี่ย |        |
| 2540 |         | 10.75 | 7.80  | 9.00  | 9.18   | 9.00    | 10.00 | 10.00 | 10.00 | 9.75   | 9.47   |
| 2541 |         |       | 29.00 | 19.00 | 29.00  |         |       |       |       |        | 29.00  |
| 2542 | 13.00   | 12.50 | 13.50 | 13.50 | 13.13  | 14.00   | 14.00 |       |       | 14.00  | 13.56  |
| 2543 | 6.00    | 6.00  | 3.50  | 3.50  | 4.75   | 4.00    | 4.50  | 5.00  | 5.17  | 4.67   | 4.71   |
| 2544 |         | 5.00  | 6.50  | 10.00 | 7.17   | 10.50   | 10.50 | 15.50 |       | 12.17  | 9.67   |
| 2545 | 3.50    | 5.50  | 5.50  | 5.50  | 5.00   | 7.00    | 9.00  | 11.00 | 13.50 | 10.13  | 7.57   |

ที่มา : ประมวลจากการรายงานของสำนักงานการค้าภายในจังหวัดเชียงใหม่และลำพูน

## สับปะรด

### 1. ผลผลิตและความต้องการใช้

| 1.1 ผลผลิต                     | ปี 2542                                      | ปี 2543 | ปี 2544 | ปี 2545     |
|--------------------------------|----------------------------------------------|---------|---------|-------------|
| - ผลผลิตโลก (ล้านตัน)          | 13.26                                        | 13.46   | 13.75   | -           |
| - ผลผลิตไทย (ล้านตัน)          | 2.37                                         | 2.29    | 1.98    | 1.66        |
| 1.2 ความต้องการใช้             |                                              |         |         |             |
| - บริโภคสดภายในประเทศ(ล้านตัน) | 0.47                                         | 0.55    | 0.38    | 0.30        |
| - ส่งออก (กระป๋อง)             |                                              |         |         | (ม.ค.-ต.ค.) |
| - ปริมาณ (ล้านตัน)             | 0.475                                        | 0.428   | 0.395   | 0.290       |
| - มูลค่า (ล้านบาท)             | 11,433                                       | 7,877   | 8,365   | 6,993       |
| 1.3 ผลผลิตออกสู่ตลาดมาก        | เดือนเมษายน - มิถุนายน และพฤศจิกายน - มกราคม |         |         |             |

### 2. ราคา (บาท/กก.)

|                   |      |      |      |        |
|-------------------|------|------|------|--------|
| ราคา ณ หน้าโรงงาน | 2.56 | 2.27 | 2.53 | 4.35   |
|                   |      |      |      | 9 ธ.ค. |

### 3. ต้นทุนการผลิต (บาท/กก.)

|      |      |      |
|------|------|------|
| 1.80 | 1.81 | 1.90 |
|------|------|------|

### 4. สถานการณ์ปัจจุบัน/แนวโน้ม

ในช่วง 4 ปีที่ผ่านมา (ปี 2542 - ปี 2545) ผลผลิตสับปะรดมีแนวโน้มลดลงตามลำดับ โดยกระทรวงเกษตรและสหกรณ์ประมาณการว่า ในปี 2545 จะมีผลผลิตประมาณ 1.66 ล้านตัน ลดลงจากปี 2544 ร้อยละ 16 แต่โรงงานสับปะรดกระป๋องประมาณการว่า จะมีผลผลิตเพียง 1.0-1.1 ล้านตันเท่านั้น เนื่องจากในช่วง 2 ปีที่ผ่านมา ราคาอยู่ในระดับต่ำ เกษตรกรทำการเพาะปลูกใหม่น้อยผลผลิตส่วนใหญ่เก็บเกี่ยวจากต้นตอเดิมราคาสับปะรดที่เกษตรกรขายได้จึงอยู่ในเกณฑ์ดี

เดือนพฤศจิกายน - ธันวาคม เป็นช่วงฤดูกาลที่ผลผลิตจะออกสู่ตลาดมากในช่วงที่ 2 ของปี ราคาที่เกษตรกรขายได้ ณ หน้าโรงงานในปัจจุบัน (9 ธ.ค. 45) กก.ละ 4.20 - 4.50 บาท ซึ่งถือว่าอยู่ในระดับที่น่าพอใจ

กรมการค้าภายใน

9 ธันวาคม 2545

F:สับปะรด/D:9 ธ.ค. 2545

ราคาสัมประรดที่เกษตรกรขายได้หน้าโรงงานแปรรูปสัมประรด

บาท: กก.

| ปี          | มค.  | กพ.  | มีค. | เมย. | พค.  | มิย. | กค.  | สค.  | กย.  | ตค.  | พย.  | ธค.  | เฉลี่ย |
|-------------|------|------|------|------|------|------|------|------|------|------|------|------|--------|
| 2538        | 1.45 | 1.65 | 1.80 | 1.89 | 1.92 | 2.04 | 2.18 | 2.46 | 2.93 | 3.29 | 3.30 | 2.91 | 2.32   |
| 2539        | 2.86 | 2.99 | 3.00 | 2.88 | 2.30 | 2.09 | 2.27 | 2.94 | 3.51 | 3.58 | 3.49 | 3.54 | 2.95   |
| 2540        | 3.63 | 3.66 | 3.43 | 3.17 | 2.76 | 2.65 | 2.77 | 2.98 | 3.96 | 4.42 | 4.59 | 4.85 | 3.57   |
| 2541        | 5.01 | 5.19 | 5.68 | 4.87 | 5.10 | 5.76 | 5.54 | 6.02 | 6.60 | 6.46 | 5.42 | 4.88 | 5.54   |
| 2542        | 3.46 | 3.78 | 3.17 | 2.98 | 2.25 | 2.34 | 2.84 | 2.69 | 2.32 | 1.77 | 1.57 | 1.58 | 2.56   |
| 2543        | 1.64 | 1.93 | 2.12 | 2.25 | 2.05 | 1.54 | 1.78 | 3.17 | 3.57 | 3.16 | 2.25 | 1.76 | 2.27   |
| 2544        | 1.63 | 1.60 | 1.55 | 1.63 | 1.90 | 2.48 | 2.95 | 3.00 | 3.50 | 3.38 | 3.27 | 3.45 | 2.53   |
| 2545        | 3.73 | 4.09 | 4.34 | 4.56 | 4.03 | 4.32 | 4.54 | 4.84 | 4.71 | 4.96 | 4.63 | 4.35 | 4.43   |
| (9 ธ.ค. 45) |      |      |      |      |      |      |      |      |      |      |      |      |        |

ที่มา : สำนักงานการค้าภายในจังหวัดประจวบคีรีขันธ์ ระยอง ชลบุรี

## ข้าวโพดเลี้ยงสัตว์

## 1. การผลิตและความต้องการใช้

|                          | 2541/42 | 2542/43 | 2543/44 | 2544/45       | 2545/46<br>(ประมาณการ)      |
|--------------------------|---------|---------|---------|---------------|-----------------------------|
| ผลผลิต (ล้านตัน)         |         |         |         |               |                             |
| โลก                      | 605.616 | 606.404 | 587.344 | 594.166       | 589.738                     |
| ไทย                      | 4.986   | 4.286   | 4.462   | 4.466         | 4.169                       |
| ความต้องการ              | 4.148   | 4.106   | 4.164   | 4.177         | 4.198                       |
| นำเข้า                   | 0.154   | 0.339   | 0.0021  | 0.0009        | 0.054                       |
| - ในโควต้า               | 0.052   | 0.051   | -       | -             | 0.054<br>(ตามข้อผูกพัน WTO) |
| - นอกโควต้า              | 0.102   | 0.288   | 0.0021  | 0.0009        |                             |
|                          |         |         |         | (มค. - พย.45) |                             |
| ส่งออก                   | 0.056   | 0.020   | 0.491   | 0.133         | 0.100                       |
|                          |         |         |         | (มค. - พย.45) |                             |
| ต้นทุนการผลิต (บาท/ก.ก.) | 3.53    | 3.57    | 3.44    | 3.53          | 3.60                        |

## 2. ราคา (บาท/ก.ก.)

|                                                 | 2541 | 2542 | 2543 | 2544 | 2545      |
|-------------------------------------------------|------|------|------|------|-----------|
|                                                 |      |      |      |      | ตค. พย.   |
| - เกษตรกรขายได้ทั้งประเทศ(ความชื้นไม่เกิน14.5%) | 4.57 | 4.21 | 4.26 | 3.93 | 4.22 4.17 |
| - หน้าโรงงานอาหารสัตว์รับซื้อ ตลาด กทม.         | 4.99 | 4.64 | 4.76 | 4.36 | 4.50 4.55 |
| - ซื้อขายล่วงหน้าตลาดชิคาโก                     | 3.97 | 3.12 | 3.30 | 3.64 | 4.35 4.15 |

## 3. สภาพปัญหา

3.1 **ต้นฤดู** ปริมาณผลผลิตออกสู่ตลาดพร้อมกันจำนวนมาก และเป็นช่วงฤดูฝนข้าวโพดมีความชื้นสูง ทำให้ราคาโน้มต่ำลง

3.2 **ปลายฤดู** ปริมาณผลผลิตออกสู่ตลาดน้อย และความชื้นลดลงทำให้ราคาสูงขึ้น อาจส่งผลกระทบต่อผู้ใช้วัตถุดิบอาหารสัตว์

3.3. **ปี 2545/46** ช่วงผลผลิตเริ่มออกสู่ตลาดราคาอยู่ในเกณฑ์สูง เนื่องจากผลผลิตลดลงและมีสต็อกคงเหลือของรัฐบาลจำนวนน้อย อย่างไรก็ตามได้เตรียมมาตรการไว้รองรับ หากราคาโน้มต่ำลงในช่วงผลผลิตออกมาก

## 4. มาตรการแก้ไข

4.1 **มาตรการแทรกแซงตลาด** ด้วยวิธีการรับจำนำข้าวโพดฝักและข้าวโพดเมล็ด ความชื้นไม่เกิน 30% จากเกษตรกรโดยตรง ปริมาณ 500,000 ตันเมล็ด (650,000 ตันฝัก) ราคารับจำนำข้าวโพดฝัก ความชื้น 25.1 - 30% กก.ละ 2.50 บาท และข้าวโพดเมล็ด ความชื้น 14.5% กก.ละ 4.19 บาท ระยะเวลารับจำนำ สิงหาคม - ธันวาคม 2545 ระยะเวลาไถ่ถอนภายใน 2 เดือน และให้มีคณะกรรมการระบายนข้าวโพดพิจารณาปริมาณและราคาที่จำหน่ายได้ก่อนครบกำหนดไถ่ถอน

#### 4.2 นโยบายและมาตรการนำเข้าข้าวโพดเลี้ยงสัตว์ ปี 2545

คณะรัฐมนตรีมีมติ 19 กุมภาพันธ์ 2545 เห็นชอบนโยบายและมาตรการนำเข้าข้าวโพดเลี้ยงสัตว์ ปี 2545 ดังนี้ 1) การนำเข้าในโควตา จากประเทศสมาชิกและไม่ใช้สมาชิก WTO ปริมาณนำเข้ารวมกันไม่เกิน 54,121 ตัน ออกรนำเข้าร้อยละ 20 และกำหนดระยะเวลานำเข้าระหว่างวันที่ 1 มีนาคม - 30 มิถุนายน 2545 โดยให้องค์การคลังสินค้าเป็นผู้นำเข้า ซึ่งปรากฏว่าไม่มีการนำเข้า 2) การนำเข้านอกโควตา นำเข้าเสรีไม่จำกัดปริมาณและช่วงเวลานำเข้า โดยการนำเข้าจากประเทศสมาชิก WTO ออกรนำเข้าร้อยละ 74.6 และค่าธรรมนิยมพิเศษนำเข้า ตันละ 180 บาท และการนำเข้าจากประเทศไม่ใช้สมาชิก WTO ออกรนำเข้า กก.ละ 2.75 บาท และค่าอากรพิเศษร้อยละ 12.64 (อัตราอากรนำเข้าและค่าอากรพิเศษเมื่อรวมกันแล้วใกล้เคียงร้อยละ 74.6) และค่าธรรมนิยมพิเศษนำเข้าตันละ 180 บาท ตั้งแต่ มค.- พย.45 มีการนำเข้าจากประเทศลาว และกัมพูชา จำนวน 930 ตัน 3) การนำเข้าจากประเทศสมาชิกเขตการค้าเสรีอาเซียน (AFTA) ให้นำเข้าเสรีโดยไม่จำกัดปริมาณและช่วงนำเข้า ออกรนำเข้าร้อยละ 5

สำหรับปี 2546 คณะกรรมการนโยบายอาหาร มีมติเมื่อ 28 พฤศจิกายน 2545 เห็นชอบให้กำหนดนโยบายและมาตรการนำเข้าข้าวโพดเลี้ยงสัตว์ โดยใช้หลักการเช่นเดียวกับ ปี 2545 ซึ่งอยู่ระหว่างนำเสนอคณะรัฐมนตรีพิจารณา

#### 5. ผลการดำเนินการ

ผลการดำเนินงาน ณ 4 ธค.45 อคส. เปิดจุดรับจํานา 13 จุด ที่จังหวัดนครสวรรค์ ตาก กำแพงเพชร เชียงราย แพร่ และสระแก้ว รับจํานาได้จํานวน 19,958.363 ตัน และ ธ.ก.ส. ได้จ่ายเงินกู้ให้เกษตรกรที่จํานาข้าวโพดแล้ว 700 ราย ปริมาณ 16,166 ตัน เป็นเงิน 70.618 ล้านบาท ส่วน อ.ต.ก. อยู่ระหว่างดำเนินการเปิดจุดรับจํานาที่จังหวัดนครสวรรค์ ศรีสะเกษ และนครราชสีมา

#### 6. สถานการณ์ปัจจุบันและแนวโน้ม

ผลผลิตข้าวโพด รุ่น 1 ออกสู่ตลาดแล้วประมาณ 90% ในขณะที่ข้าวโพด รุ่น 2 ในจังหวัดนครราชสีมา สระแก้ว สระบุรี กำลังทยอยออกสู่ตลาด ราคาในแหล่งผลิตอ่อนตัวลงเล็กน้อย เนื่องจากในบางจังหวัดยังมีฝนตกชุก ทำให้ข้าวโพดมีความชื้นสูง โดยราคาที่เกษตรกรขายได้เฉลี่ยทั้งประเทศเดือนพฤศจิกายน 2545 กก.ละ 4.17 บาท ลดลงจากเดือนก่อนซึ่งมีราคา กก.ละ 4.22 บาท ส่วนราคาที่โรงงานอาหารสัตว์รับซื้อตลาด กทม. เดือนพฤศจิกายน 2545 กก.ละ 4.55 บาท สูงขึ้นจากเดือนก่อนซึ่งมีราคา กก.ละ 4.50 บาท ความต้องการยังมีอย่างต่อเนื่อง

สำนักส่งเสริมการค้าสินค้าเกษตร  
กรมการค้าภายใน  
9 ธันวาคม 2545

ราคาข้าวโพดเลี้ยงสัตว์

D: 9 พย.45 F: ตารางราคาข้าวโพด

หน่วย : บาท/กก.

| มค.                                                                   | กพ.  | มีค. | เมย. | พค.  | มิย. | กค.  | สค.  | กย.  | ตค.  | พย.  | ธค.  | เฉลี่ย |      |
|-----------------------------------------------------------------------|------|------|------|------|------|------|------|------|------|------|------|--------|------|
| ราคาที่เหมาะสม (ความชื้นไม่เกิน 14.5%) ที่มา สำนักงานเศรษฐกิจการเกษตร |      |      |      |      |      |      |      |      |      |      |      |        |      |
| 2539                                                                  | 4.44 | 4.54 | 4.78 | 4.96 | 5.16 | 5.20 | 4.33 | 3.81 | 3.97 | 4.05 | 3.96 | 3.85   | 4.42 |
| 2540                                                                  | 3.84 | 3.76 | 3.81 | 4.01 | 4.00 | 3.89 | 3.96 | 4.26 | 4.45 | 4.36 | 4.18 | 4.13   | 4.05 |
| 2541                                                                  | 4.81 | 5.06 | 5.00 | 4.87 | 5.24 | 5.34 | 5.44 | 4.70 | 3.82 | 3.71 | 3.46 | 3.38   | 4.57 |
| 2542                                                                  | 3.66 | 3.73 | 3.94 | 4.18 | 4.56 | 4.75 | 4.79 | 4.21 | 3.94 | 3.99 | 4.25 | 4.56   | 4.21 |
| 2543                                                                  | 4.69 | 4.74 | 4.87 | 4.89 | 4.84 | 4.39 | 3.89 | 3.59 | 3.52 | 3.86 | 3.94 | 3.92   | 4.26 |
| 2544                                                                  | 4.01 | 3.85 | 3.83 | 3.84 | 3.91 | 4.03 | 3.89 | 3.98 | 3.85 | 4.01 | 4.02 | 3.90   | 3.93 |
| 2545                                                                  | 3.89 | 4.02 | 4.24 | 4.24 | 4.36 | 4.35 | 4.25 | 4.16 | 3.98 | 4.22 | 4.17 | 4.11   | 4.17 |
| (2-6 ธค.45)                                                           |      |      |      |      |      |      |      |      |      |      |      |        |      |
| ราคาที่ใช้โลผู้ส่งออกปรับซื้อ ณ ตลาด กทม.                             |      |      |      |      |      |      |      |      |      |      |      |        |      |
| 2539                                                                  | 4.63 | 4.79 |      |      |      |      | 4.43 | 4.08 | 4.11 | 4.13 | 4.13 | 4.13   | 4.30 |
| 2540                                                                  |      |      |      |      |      |      |      |      |      | 4.88 | 4.69 | 4.71   | 4.76 |
| 2541                                                                  | 5.38 |      |      |      |      |      |      | 4.49 | 3.97 | 3.90 | 3.74 | 3.74   | 4.20 |
| 2542                                                                  |      |      |      |      |      |      | 4.51 | 4.24 | 4.16 | 4.44 | 4.75 | 4.91   | 4.50 |
| 2543                                                                  | 4.91 |      |      |      |      |      | 4.12 | 3.88 | 3.93 | 4.36 | 4.41 |        | 4.27 |
| 2544                                                                  | 4.46 | 4.26 | 4.26 | 4.29 | 4.35 | 4.27 | 4.11 | 4.25 | 4.26 | 4.38 | 4.37 | 4.23   | 4.29 |
| 2545                                                                  | 4.27 | 4.32 | 4.33 | -    | -    | -    | 4.55 | 4.39 | 4.33 | 4.38 | 4.46 | 4.46   | 4.39 |
| (2-6 ธค.45)                                                           |      |      |      |      |      |      |      |      |      |      |      |        |      |
| ราคาที่โรงงานอาหารสัตว์ปรับซื้อ ณ ตลาด กทม.                           |      |      |      |      |      |      |      |      |      |      |      |        |      |
| 2539                                                                  | 5.01 | 5.11 | 5.40 | 5.59 | 5.72 | 5.39 | 4.79 | 4.29 | 4.39 | 4.53 | 4.35 | 4.14   | 4.89 |
| 2540                                                                  | 4.21 | 4.28 | 4.36 | 4.64 | 4.81 | 4.67 | 5.02 | 5.23 | 5.18 | 5.00 | 4.73 | 4.71   | 4.74 |
| 2541                                                                  | 5.45 | 5.84 | 5.66 | 5.42 | 5.58 | 5.76 | 5.51 | 4.67 | 4.17 | 3.97 | 3.84 | 3.99   | 4.99 |
| 2542                                                                  | 4.27 | 4.27 | 4.40 | 4.57 | 4.91 | 5.02 | 4.92 | 4.39 | 4.24 | 4.55 | 5.00 | 5.13   | 4.64 |
| 2543                                                                  | 5.28 | 5.27 | 5.43 | 5.46 | 5.22 | 4.51 | 4.24 | 4.00 | 4.06 | 4.52 | 4.56 | 4.54   | 4.76 |
| 2544                                                                  | 4.56 | 4.30 | 4.30 | 4.32 | 4.40 | 4.34 | 4.16 | 4.32 | 4.35 | 4.51 | 4.45 | 4.31   | 4.36 |
| 2545                                                                  | 4.37 | 4.50 | 4.87 | 4.92 | 5.11 | 5.04 | 4.83 | 4.46 | 4.38 | 4.50 | 4.55 | 4.58   | 4.68 |
| (2-6 ธค.45)                                                           |      |      |      |      |      |      |      |      |      |      |      |        |      |
| ราคาซื้อขายล่วงหน้าตลาดชิคาโก                                         |      |      |      |      |      |      |      |      |      |      |      |        |      |
| 2539                                                                  | 3.61 | 3.71 | 3.91 | 4.51 | 4.98 | 4.67 | 4.85 | 3.61 | 3.45 | 2.86 | 2.69 | 2.70   | 3.80 |
| 2540                                                                  | 2.71 | 2.85 | 3.12 | 3.08 | 2.90 | 2.72 | 3.01 | 3.37 | 3.80 | 4.13 | 4.29 | 4.71   | 3.39 |
| 2541                                                                  | 5.73 | 5.00 | 4.39 | 3.91 | 3.75 | 4.04 | 3.77 | 3.40 | 3.20 | 3.32 | 3.15 | 3.94   | 3.97 |
| 2542                                                                  | 3.14 | 3.15 | 3.25 | 3.25 | 3.18 | 3.17 | 2.81 | 3.20 | 3.26 | 3.14 | 2.99 | 2.93   | 3.12 |
| 2543                                                                  | 3.19 | 3.27 | 3.41 | 3.41 | 3.62 | 3.21 | 2.89 | 2.88 | 3.07 | 3.41 | 3.61 | 3.68   | 3.30 |
| 2544                                                                  | 3.69 | 3.56 | 3.66 | 3.69 | 3.51 | 3.44 | 3.84 | 3.84 | 3.74 | 3.59 | 3.57 | 3.58   | 3.64 |
| 2545                                                                  | 3.60 | 3.55 | 3.49 | 3.41 | 3.48 | 3.53 | 3.77 | 4.30 | 4.53 | 4.35 | 4.15 | 4.09   | 3.85 |
| (2-6 ธค.45)                                                           |      |      |      |      |      |      |      |      |      |      |      |        |      |

ปริมาณนำเข้าและส่งออกข้าวโพดเลี้ยงสัตว์

หน่วย : พันตัน

| ปริมาณนำเข้า |       |       |       |       |        |        |       |       |       |       |       |       |        |
|--------------|-------|-------|-------|-------|--------|--------|-------|-------|-------|-------|-------|-------|--------|
| 2539         |       |       |       |       | 291.09 | 8.67   |       |       |       |       |       |       | 299.76 |
| 2540         |       | 0.08  |       |       | 0.12   | 194.12 | 68.17 | 6.50  |       |       |       |       | 268.99 |
| 2541         |       |       | 6.66  | 22.24 | 69.60  | 98.23  | 69.07 |       |       |       |       |       | 265.80 |
| 2542         |       | 0.35  |       |       | 42.87  | 30.57  | 6.85  |       | 0.10  | 0.15  | 1.15  | 72.24 | 154.27 |
| 2543         | 33.33 | 49.33 | 58.54 | 68.32 | 97.41  | 28.55  | 0.21  | 0.25  | 0.59  | 0.23  | 0.56  | 1.45  | 338.77 |
| 2544         |       |       |       |       | 0.50   |        |       |       | 0.10  | 0.72  | 0.12  | 0.63  | 2.07   |
| 2545         |       |       |       |       |        |        |       |       |       | 0.42  | 0.51  |       | 0.93   |
| ปริมาณส่งออก |       |       |       |       |        |        |       |       |       |       |       |       |        |
| 2539         | 3.35  | 2.97  | 1.69  | 1.38  | 0.49   | 0.48   | 6.22  | 15.89 | 9.25  | 2.55  | 0.32  | 3.30  | 47.89  |
| 2540         | 2.50  | 5.93  | 2.91  | 0.57  | 0.57   | 0.90   | 0.11  | 0.30  | 0.51  | 0.19  | 15.12 | 23.73 | 53.34  |
| 2541         | 3.67  | 21.67 | 5.48  | 0.60  | 0.22   | 0.38   | 0.54  | 7.37  | 20.25 | 24.74 | 14.98 | 15.02 | 114.92 |
| 2542         | 7.48  | 2.30  | 15.42 | 10.40 | 7.68   | 0.04   | 0.08  | 0.65  | 6.96  | 4.56  | 0.23  | 0.62  | 56.41  |
| 2543         | 1.21  | 0.58  | 0.68  | 0.71  | 0.57   | 0.77   | 0.55  | 4.60  | 5.11  | 2.51  | 0.09  | 2.58  | 19.96  |
| 2544         | 16.60 | 7.34  | 69.19 | 67.28 | 62.15  | 43.20  | 41.31 | 48.04 | 36.53 | 38.10 | 26.02 | 35.08 | 490.85 |
| 2545         | 13.85 | 17.06 | 6.28  | 3.88  | 9.81   | 0.82   | 1.76  | 9.65  | 17.43 | 39.02 | 13.88 |       | 133.44 |

## ปาล์มน้ำมัน

### 1. ผลผลิต

|     |                | ปี 2542 | ปี 2543 | ปี 2544 | ปี 2545* | ปี 2546* |                            |
|-----|----------------|---------|---------|---------|----------|----------|----------------------------|
| โลก | น้ำมันปาล์มดิบ | ล้านตัน | 19.25   | 21.80   | 23.93    | 25.04    | 25.37                      |
|     | มาเลเซีย       | "       | 9.76    | 10.49   | 11.94    | 11.86    | 11.80                      |
|     | อินโดนีเซีย    | "       | 5.80    | 7.20    | 7.90     | 8.80     | 9.20                       |
| ไทย | ผลปาล์มสด      | "       | 3.512   | 3.256   | 4.089    | 3.902    | 4.200                      |
|     | น้ำมันปาล์มดิบ | "       | 0.707   | 0.579   | 0.780    | 0.680    | 0.732<br>(% น้ำมัน 17.43%) |

### 2. ต้นทุน ผลผลิตเฉลี่ย

|               |         | ปี 2542 | ปี 2543 | ปี 2544 | ปี 2545 | ปี 2546 |
|---------------|---------|---------|---------|---------|---------|---------|
| ต้นทุนผลปาล์ม | บาท/กก. | 1.52    | 1.62    | 1.49    | 1.63    | Na      |
| ผลผลิตเฉลี่ย  | กก./ไร่ | 2,819   | 2,500   | 2,807   | 2,556   | 2,686   |

| แหล่งผลิต ปี 2545 | เนื้อที่:ไร่ | ผลผลิต:ตัน | กก./ไร่ | %ผลผลิต |
|-------------------|--------------|------------|---------|---------|
| จ.กระบี่          | 554,455      | 1,464,870  | 2,642   | 38      |
| จ.สุราษฎร์ธานี    | 413,876      | 1,076,905  | 2,602   | 28      |
| จ.ชุมพร           | 290,715      | 746,556    | 2,568   | 19      |
| จ.สตูล            | 72,027       | 158,459    | 2,200   | 4       |
| จ.ตรัง            | 53,429       | 129,298    | 2,420   | 3       |
| จ.ประจวบคีรีขันธ์ | 36,453       | 85,628     | 2,349   | 2       |
| จ.ชลบุรี          | 26,752       | 57,196     | 2,138   | 1       |
| จังหวัดอื่นๆ      | 79,020       | 183,406    | 2,321   | 5       |
| ทั้งประเทศ        | 1,526,727    | 3,902,318  | 2,556   | 100     |

### 3. บัญชีสมดุลน้ำมันปาล์มดิบ (ตัน)

|              | ปี 2542 | ปี 2543 | ปี 2544 | ปี 2545 |
|--------------|---------|---------|---------|---------|
| 1. สต็อกยกมา | 25,699  | 180,577 | 157,387 | 108,884 |
| 2. ผลผลิต    | 707,951 | 579,557 | 780,389 | 680,253 |
| 3. นำเข้า    | 0       | 0       | 0       | 0       |
| 4. ใช้ภายใน  | 534,972 | 570,705 | 662,327 | 683,919 |
| 5. ส่งออก    | 180,577 | 32,042  | 166,565 | 34,443  |
| 6. สต็อกยกไป | 180,577 | 157,387 | 108,884 | 70,774  |
| สต็อก เอกชน  | 112,049 | 118,128 | 108,884 | 70,774  |
| สต็อก อกส.   | 68,528  | 39,259  | 0       | 0       |

ปี 2545 เป็นตัวเลขเบื้องต้น 1) ผลผลิตเป็นตัวเลขตามโรงงานแจ้ง(มค.-ตค.)+ ก.เกษตร(พย-ธค.)

2) การส่งออกเป็นตัวเลขเพียง : มค.-ตค.



- 2 -

## 4. ราคา (บาท/กก.)

|                              | ปี 2542 | ปี 2543 | ปี 2544 | ปี 2545   |
|------------------------------|---------|---------|---------|-----------|
| <b>ในประเทศ</b>              |         |         |         | ม.ค.-พ.ย. |
| ผลปาล์มทะลาย (ณ แหล่งผลิต)   | 2.21    | 1.65    | 1.22    | 2.23      |
| ผลปาล์มทะลาย (ณ โรงสกัด)     | 2.41    | 1.88    | 1.44    | 2.50      |
| น้ำมันปาล์มดิบ (กทม)         | 18.15   | 12.95   | 10.80   | 16.21     |
| น้ำมันปาล์มบริสุทธิ์ใส (กทม) | 24.25   | 17.13   | 14.55   | 19.80     |
| <b>มาเลเซีย</b>              |         |         |         |           |
| น้ำมันดิบ                    | 14.57   | 10.54   | 10.61   | 15.05     |
| น้ำมันปาล์มบริสุทธิ์ใส       | 16.91   | 11.98   | 11.98   | 16.15     |

## 5. สภาพปัญหาและสาเหตุ

5.1 ปัญหาการตลาด ราคาไม่มีเสถียรภาพ เนื่องจากปริมาณผลผลิตที่ออกสู่ตลาด รวมทั้งราคาน้ำมันปาล์มมาเลเซียซึ่งมีอิทธิพลต่อราคาในประเทศก็ไม่แน่นอน ซึ่งมีผลต่อการปรับตัวของราคาอย่างใกล้ชิด ปริมาณผลผลิตบางช่วง/น้อยกว่าความต้องการใช้ภายใน

5.2 ปัญหาการผลิต ผลผลิตเฉลี่ยต่ำ เนื่องจากปัญหาพันธุ์ปาล์ม พื้นที่ปลูกไม่เหมาะสม อายุมาก นอกจากนี้ ปุ่มมีราคาแพง ทำให้ต้นทุนการผลิตสูง

## 5.3 ปัญหาการบริหารจัดการ

1) การลักลอบนำเข้าน้ำมันปาล์มจากต่างประเทศมีอย่างสม่ำเสมอ เนื่องจากน้ำมันปาล์มมาเลเซียมีราคาถูกกว่าน้ำมันปาล์มในประเทศ

2) โรงงานสกัดน้ำมันปาล์มดิบ และโรงงานกลั่นน้ำมันปาล์มบริสุทธิ์ มีต้นทุนการผลิตสูงเนื่องจากมีวัตถุดิบในการผลิตเพียงร้อยละ 50 ของกำลังการผลิต ทำให้การค้าไม่สามารถแข่งขันด้านราคากับต่างประเทศได้

## 6. มาตรการแก้ไขปัญหา

## 6.1 ปี 2542 (ราคาตกต่ำ)

มติคณะกรรมการคชก. เมื่อ 23 เม.ย.42 - 21 ธ.ค.43 (รวม 8 ครั้ง) อนุมัติเงินทุนหมุนเวียนปลอดดอกเบี้ย รวม 1,500 ล้านบาท ให้ อคส.ใช้แทรกแซงตลาดโดยการรับซื้อน้ำมันปาล์มดิบจำนวนประมาณ 75,000 ตัน จากโรงงานสกัดน้ำมันปาล์มดิบ ในราคา กก.ละ 19.50 , 16.00 , 15.00 บาท ส่งมอบ ณ หน้าคลังเก็บ (รับซื้อ-เก็บสต็อก) และให้โรงงานสกัดฯ รับซื้อผลปาล์มทะลายจากเกษตรกรรายย่อย (มีพื้นที่ปลูกปาล์ม ไม่เกิน 100 ไร่) ในราคา ณ หน้าโรงสกัดฯ กก.ละ 2.72 , 2.20 , 2.10 บาท (%น้ำมัน 16%) ระยะเวลาซื้อ พ.ค.42-ม.ค.43

| ผลการแทรกแซง                                     | ปริมาณ<br>(ตัน) | ราคา<br>(บาท/กก) | มูลค่า<br>(ล้านบาท) |
|--------------------------------------------------|-----------------|------------------|---------------------|
| การรับซื้อ - ผลปาล์มสด (พ.ค.42-ม.ค.43)           | 454,170         | 2.36             | 1,017.48            |
| - น้ำมันปาล์มดิบ (พ.ค.42-ม.ค.43)                 | 70,239          | 16.37            | 1,150.03            |
| การจำหน่าย - เพื่อส่งออก (17 มี.ค.43-31 มี.ค.44) | 70,239          | 8.76             | 615.59              |
| คชจ.เก็บรักษา+ ขาดทุนขาย+ ค่าดำเนินการ           |                 |                  | 1,128.37            |

## 6.2 ปี 2543 (ราคาตกต่ำ)

### 1) การแทรกแซงตลาด

มติคณะกรรมการคชจ. เมื่อ 2 ต.ค.43 อนุมัติเงินทุนหมุนเวียนปลอดดอกเบี้ยจำนวน 250 ล้านบาท ให้ อคส.ใช้ดำเนินการแทรกแซงตลาดโดยการรับซื้อน้ำมันปาล์มดิบ จำนวนประมาณ 15,000 ตันจากโรงงานสกัดน้ำมันปาล์มดิบ ในราคา กก.ละ 12.50 บาท ส่งมอบ ณ หน้าคลังเก็บ (รับซื้อ-เก็บสต็อก) และให้โรงงานสกัดฯ ที่เข้าร่วมโครงการรับซื้อผลปาล์มทะลายจากเกษตรกรรายย่อย ที่มีพื้นที่ปลูกไม่เกิน 50 ไร่และจดทะเบียนไว้กับทางราชการ) ในราคา ณ หน้าโรงงานสกัดฯ กก.ละ 1.79 บาท (% น้ำมัน 17%) ระยะเวลารับซื้อ ต.ค.43-ม.ค.44

| ผลการแทรกแซง                               | ปริมาณ<br>(ตัน) | ราคา<br>(บาท/กก) | มูลค่า<br>(ล้านบาท) |
|--------------------------------------------|-----------------|------------------|---------------------|
| การรับซื้อ - ผลปาล์มน้ำมัน (ธ.ค.43-ม.ค.44) | 44,759          | 1.77             | 79.421              |
| - น้ำมันปาล์มดิบ ( " )                     | 7,527           | 11.95            | 89.950              |
| การจำหน่าย - เพื่อส่งออก (21 พ.ค.44)       | 7,527           | 7.69             | 57.890              |
| คชจ.เก็บรักษา+ขาดทุนขาย+ค่าดำเนินการ       |                 |                  | 60.363              |

2) การระบายการส่งออก ประธานคณะกรรมการ คชจ. อนุมัติการจำหน่ายเพื่อส่งออกน้ำมันปาล์มดิบไปต่างประเทศจำนวน 32,042 ตัน (น้ำมันที่รับซื้อเก็บสต็อกไว้เมื่อปี 2542)

## 6.3 ปี 2544 (ราคาตกต่ำ)

### 1) การแทรกแซงตลาด

มติคณะกรรมการคชจ. เมื่อ 5 และ 22 มี.ค.44 อนุมัติให้อคส.แทรกแซงตลาดโดยการรับซื้อน้ำมันปาล์มดิบจากโรงสกัดฯและจำหน่ายให้ผู้ส่งออกเพื่อส่งออกไปต่างประเทศทันที (รับซื้อ-ส่งออกทันที) จำนวนประมาณ 50,000 ตัน และจ่ายชดเชยส่วนต่างราคาส่งออกให้ผู้ส่งออกในอัตราตันละ 2,830 บาท โดยกำหนดเงื่อนไขให้โรงสกัดฯที่เข้าร่วมโครงการฯ ต้องรับซื้อผลปาล์มสดในราคา ณ หน้าโรงสกัดฯจากเกษตรกรรายย่อย (ที่มีพื้นที่ปลูกไม่เกิน 50 ไร่และจดทะเบียนไว้กับทางราชการ) ในราคาที่จะกำหนดเป็นงวด ๆ ระยะเวลารับซื้อ มี.ค.-ส.ค.44

- 4 -

## ผลการดำเนินการ

|                                           | ปริมาณ(ตัน) | ราคา(บาท/กก) | มูลค่า (ล้านบาท) |
|-------------------------------------------|-------------|--------------|------------------|
| การรับซื้อ - ผลปาล์มน้ำมัน (เม.ย.-พ.ค.44) | 141,050     | 1.68         | 236.553          |
| - น้ำมันปาล์มดิบ ( " )                    | 23,870      | 11.336       | 270.590          |
| การจำหน่าย - ส่งออกทันที (31 พ.ค.44)      | 23,870      | 11.336       | 270.590          |
| จ่ายชดเชยส่วนต่างราคา                     |             | 2.830        | 67.496           |
| ค่าใช้จ่ายดำเนินการของออคส.               |             | 0.150        | 3.580            |

## 2) การใช้น้ำมันปาล์มเป็นเชื้อเพลิง

มติคณะรัฐมนตรี เมื่อ 10 ก.ค.44 (อนุมัติตามมติคณะกรรมการนโยบายพลังงานแห่งชาติ เมื่อ 2 ก.ค.44) ให้ ปตท.รับซื้อน้ำมันปาล์มบริสุทธิ์เพื่อนำมาผสมกับน้ำมันดีเซลในสัดส่วนไม่เกิน 10% เพื่อจำหน่ายให้กับประชาชนทั่วไปในระยะแรก และจำหน่ายให้กับส่วนราชการ รัฐวิสาหกิจ เรือประมงและเรือขนส่งสินค้าในระยะต่อไป

ผลการดำเนินการ ปตท.ได้เปิดปั้มน้ำมันดีเซลปาล์มบริสุทธิ์ ที่ถนนสุขาภิบาล 3 ตั้งแต่ 11 ก.ค.44 ถึงปัจจุบัน(พ.ย.45) จำหน่ายวันละประมาณ 3,200 ลิตร (ใช้น้ำมันปาล์ม 160 ลิตร/วัน) โดยจำหน่ายในราคาต่ำกว่าดีเซลปกติ ลิตรละ 0.50บาท ทั้งนี้ตั้งแต่ปลายปี 44 สถานการณ์ที่ดีขึ้นทั้ง 2 ด้าน (ราคาดีเซลลดต่ำลง น้ำมันปาล์มสูงขึ้น)

## 3) การระบายส่งออก

ประธานคณะกรรมการ คชก. อนุมัติการจำหน่ายเพื่อส่งออกน้ำมันปาล์มดิบไปต่างประเทศจำนวน 46,837 ตัน (น้ำมันที่รับซื้อเก็บสต็อกไว้เมื่อปี 2542-43 ที่เหลือจากการระบาย ปี 2543) ทั้งนี้ เมื่อรวมกับการส่งออกทันทีตามมาตรการแทรกแซงตลาดของรัฐ ปี 2544 จำนวน 23,870 ตัน และการส่งออกของเอกชนจำนวน 95,858 ตัน รวมทั้งปีปริมาณ 166,565 ตัน

## 7. สถานการณ์ ปี 2545

## 7.1 ในประเทศ

1) สถานการณ์ ปัจจุบัน (11 ธ.ค.45) ราคาผลปาล์มและน้ำมันปาล์มปรับตัวสูงขึ้นมากอย่างต่อเนื่อง เนื่องจากเป็นช่วงปลายฤดูการ ซึ่งปริมาณผลผลิตน้อยลง สต็อกปัจจุบันลดลงมาก ในขณะที่ตลาดมีความต้องการใช้ในช่วงปลายปีมาก รวมทั้งสถานการณ์น้ำมันปาล์มตลาดมาเลเซียมีราคาสูงขึ้น เนื่องจากสถานการณ์ตลาดโลกน้ำมันถั่วเหลืองดิ่งตัว

## 2) ราคา

หน่วย : บาท/กก.

|                        | ปี 2544 | ธ.ค.44 | มค.-พ.ย.45 | พ.ย.45 | 2-6 ธค. | 11 ธค.45    |
|------------------------|---------|--------|------------|--------|---------|-------------|
| ผลปาล์ม ณ แหล่งผลิต    | 1.22    | 1.89   | 2.23       | 3.48   | 4.12    | 4.40-4.60   |
| ผลปาล์ม ณ โรงสกัด      | 1.44    | 2.13   | 2.50       | 3.86   | 4.53    | 4.60-4.80   |
| น้ำมันปาล์มดิบ กทม.    | 10.80   | 14.13  | 16.21      | 22.69  | 26.25   | 27.00-27.25 |
| น้ำมันบริสุทธิ์ใส กทม. | 13.50   | 19.30  | 19.54      | 18.69  | 19.30   | 27.29-32.15 |

3) แนวโน้ม เนื่องจากปริมาณผลผลิตปาล์มน้ำมันลดลง ซึ่งเป็นไปตามฤดูกาล คาดว่าราคาผลปาล์ม น้ำมันปาล์มดิบ น้ำมันปาล์มบริสุทธิ์ในตลาดบริโภคและอุตสาหกรรมจะมีแนวโน้มสูงขึ้นอีกตามภาวะการตั้งตัวของตลาด รวมทั้งอาจเกิดปัญหาการลักลอบนำเข้ามากขึ้น

## 7.2 ต่างประเทศ

### 1) ราคาน้ำมันปาล์มดิบตลาดมาเลเซียสูงกว่าปีก่อน

|                                 | ปี 2544 | ธ.ค.44  | มค.-พย.45 | พย.45   | 2-6 ธค. | 11ธค.45 |
|---------------------------------|---------|---------|-----------|---------|---------|---------|
| น้ำมันปาล์มดิบ : ริงกิต/ตัน     | 895.5   | 1,106.5 | 1,331.8   | 1,570.3 | 1,610   | 1,620   |
| : บาท/กก.                       | 10.61   | 13.12   | 15.05     | 17.90   | 18.48   | 18.50   |
| น้ำมันปาล์มบริสุทธิ์ : US\$/ตัน | 262.8   | 317.5   | 376       | 442.3   | 453.3   | 455     |
| : บาท/กก.                       | 11.73   | 13.97   | 16.15     | 19.16   | 19.78   | 19.74   |

### 2) ราคาน้ำมันถั่วเหลืองตลาดชิคาโกสูงกว่าปีก่อน

|                             | ปี 2544 | ธค.44  | มค-พย.45 | พย45   | 2-5 ธค | 11ธค45 |
|-----------------------------|---------|--------|----------|--------|--------|--------|
| น้ำมันถั่วเหลือง : US\$/ตัน | 347.18  | 348.98 | 403.71   | 490.79 | 484.57 | 479.50 |
| : บาท/กก.                   | 15.42   | 15.36  | 17.38    | 21.31  | 21.19  | 20.86  |

- ความต้องการของประเทศผู้นำเข้าสูงขึ้น ได้แก่ จีน กำหนดโควตาน้ำมันปาล์มภายใต้ WTO ปี 2545 จำนวน 2.40 ล้านตัน สูงกว่าปีก่อน 1 ล้านตัน อินเดีย ต้องการนำเข้าเพิ่มขึ้นเนื่องจากสต็อกน้ำมันพืชในอินเดียลดลงและปีนี้ประสบความแห้งแล้ง

- ความสามารถในการส่งออกของคู่แข่งลดลง ได้แก่ อินโดนีเซียเนื่องจากค่าเงินรูเปียร์แข็งขึ้น การส่งออกน้ำมันถั่วเหลืองจากอาร์เจนตินาลดลงเนื่องจากปัญหาเศรษฐกิจ

สำนักส่งเสริมการค้าสินค้าเกษตร  
ธันวาคม 2545  
สุพัตรามPP : ปาล์มมีค.45

ราคาปาล์มน้ำมันและน้ำมันปาล์ม (ไทยและมาเลเซีย)  
ปี 2539 - 2545

ราคาปาล์ม 4 : PRICE43 sub1 SH6

ไทย

## 1. ผลปาล์มทะเลทราย นน. 15 กก.ขึ้นไป ณ หน้าโรงงานสกัดฯ

|                    | ม.ค. | ก.พ. | มี.ค. | เม.ย. | พ.ค. | มิ.ย. | ก.ค. | ส.ค. | ก.ย. | ต.ค. | พ.ย. | ธ.ค.                  | เฉลี่ย<br>ทั้งปี |
|--------------------|------|------|-------|-------|------|-------|------|------|------|------|------|-----------------------|------------------|
| ปี 2539            | 2.38 | 2.56 | 2.21  | 2.10  | 2.03 | 1.97  | 1.92 | 1.90 | 1.90 | 1.91 | 1.99 | 2.15                  | 2.09             |
| ปี 2540            | 2.47 | 2.50 | 2.27  | 2.02  | 2.00 | 2.17  | 2.38 | 2.25 | 2.25 | 2.26 | 2.40 | 2.70                  | 2.31             |
| ปี 2541            | 3.55 | 3.76 | 3.24  | 2.79  | 2.95 | 3.06  | 3.65 | 3.52 | 4.00 | 3.78 | 4.26 | 4.93                  | 3.62             |
| ปี 2542            | 5.04 | 4.85 | 3.03  | 2.13  | 1.98 | 1.63  | 1.64 | 1.89 | 1.98 | 1.60 | 1.36 | 1.82                  | 2.41             |
| ปี 2543            | 2.17 | 1.76 | 1.49  | 1.84  | 2.27 | 2.65  | 1.85 | 1.83 | 1.75 | 1.67 | 1.65 | 1.70                  | 1.89             |
| ปี 2544            | 1.30 | 1.12 | 1.03  | 1.10  | 1.12 | 1.42  | 1.54 | 1.96 | 1.62 | 1.19 | 1.73 | 2.13                  | 1.44             |
| เฉลี่ย 3 ปี(42-44) | 2.84 | 2.58 | 1.85  | 1.69  | 1.79 | 1.90  | 1.68 | 1.89 | 1.78 | 1.49 | 1.58 | 1.88                  | 1.91             |
| ปี 2545            | 2.27 | 2.22 | 2.07  | 2.03  | 2.10 | 2.50  | 2.49 | 2.67 | 2.57 | 2.77 | 3.86 | 4.60-4.80<br>(11 ธค.) | 2.50             |

## 2. น้ำมันปาล์มดิบ ซีอขาย กทม.

|                    |       |       |       |       |       |       |       |       |       |       |       |                      |       |
|--------------------|-------|-------|-------|-------|-------|-------|-------|-------|-------|-------|-------|----------------------|-------|
| ปี 2539            | 17.23 | 17.97 | 15.64 | 15.27 | 15.88 | 14.76 | 13.93 | 13.69 | 13.36 | 12.84 | 13.61 | 15.12                | 14.94 |
| ปี 2540            | 16.62 | 16.86 | 15.31 | 14.17 | 14.39 | 15.76 | 17.33 | 15.28 | 16.24 | 17.32 | 18.04 | 20.94                | 16.52 |
| ปี 2541            | 26.93 | 27.12 | 24.40 | 22.77 | 25.60 | 23.74 | 25.07 | 23.70 | 25.21 | 25.82 | 29.57 | 30.90                | 25.90 |
| ปี 2542            | 32.89 | 32.99 | 22.22 | 17.26 | 17.00 | 13.91 | 14.42 | 14.76 | 14.41 | 12.81 | 11.59 | 13.59                | 18.15 |
| ปี 2543            | 13.86 | 12.49 | 10.99 | 13.15 | 15.25 | 16.15 | 13.25 | 13.43 | 11.78 | 11.46 | 11.76 | 11.81                | 12.95 |
| ปี 2544            | 10.02 | 8.58  | 9.03  | 9.00  | 9.13  | 10.25 | 11.86 | 13.70 | 10.84 | 9.85  | 13.24 | 14.13                | 10.80 |
| เฉลี่ย 3 ปี(42-44) | 18.92 | 18.02 | 14.08 | 13.14 | 13.79 | 13.44 | 13.18 | 13.96 | 12.34 | 11.37 | 12.20 | 13.18                | 13.97 |
| ปี 2545            | 15.15 | 15.05 | 15.00 | 15.29 | 15.04 | 15.94 | 15.19 | 16.23 | 16.08 | 16.64 | 22.69 | 27-27.25<br>(11 ธค.) | 16.21 |

## 3. น้ำมันปาล์มบริสุทธิ์ ซีอขาย กทม.

|                    |       |       |       |       |       |       |       |       |       |       |       |                         |       |
|--------------------|-------|-------|-------|-------|-------|-------|-------|-------|-------|-------|-------|-------------------------|-------|
| ปี 2539            | 22.44 | 24.00 | 23.00 | 20.50 | 21.14 | 20.29 | 18.96 | 18.87 | 18.82 | 18.73 | 18.85 | 20.33                   | 20.49 |
| ปี 2540            | 22.34 | 23.14 | 21.11 | 20.22 | 20.25 | 21.13 | 23.37 | 22.49 | 22.73 | 23.95 | 24.35 | 26.96                   | 22.67 |
| ปี 2541            | 31.66 | 34.39 | 32.82 | 29.64 | 31.25 | 32.27 | 31.50 | 29.78 | 30.64 | 32.04 | 35.46 | 38.05                   | 32.46 |
| ปี 2542            | 38.91 | 39.18 | 33.19 | 25.82 | 25.05 | 21.32 | 19.91 | 19.17 | 18.60 | 17.09 | 15.21 | 17.52                   | 24.25 |
| ปี 2543            | 18.08 | 17.33 | 15.07 | 16.47 | 18.92 | 19.80 | 18.70 | 18.26 | 16.45 | 15.66 | 15.37 | 15.49                   | 17.13 |
| ปี 2544            | 15.06 | 13.23 | 13.26 | 12.67 | 12.99 | 13.78 | 14.55 | 17.00 | 15.47 | 13.65 | 16.10 | 16.83                   | 14.55 |
| เฉลี่ย 3 ปี(42-44) | 24.02 | 23.25 | 20.51 | 18.32 | 18.99 | 18.30 | 17.72 | 18.14 | 16.84 | 15.47 | 15.56 | 16.61                   | 18.64 |
| ปี 2545            | 18.35 | 18.84 | 19.07 | 19.41 | 19.59 | 20.53 | 19.66 | 19.54 | 18.69 | 19.30 | 24.87 | 27.29-32.15<br>(11 ธค.) | 19.80 |

มาเลเซีย

## 1. น้ำมันปาล์มดิบ ซีอขายในมาเลเซีย

|                    | ม.ค.  | ก.พ.  | มี.ค. | เม.ย. | พ.ค.  | มิ.ย. | ก.ค.  | ส.ค.  | ก.ย.  | ต.ค.  | พ.ย.  | ธ.ค.                                           | เฉลี่ย<br>ทั้งปี |
|--------------------|-------|-------|-------|-------|-------|-------|-------|-------|-------|-------|-------|------------------------------------------------|------------------|
| ปี 2539            | 12.39 | 12.16 | 11.96 | 12.68 | 13.08 | 11.86 | 10.93 | 11.47 | 12.13 | 11.77 | 12.00 | 12.45                                          | 12.07            |
| ปี 2540            | 13.65 | 14.12 | 13.50 | 13.61 | 13.64 | 12.52 | 13.98 | 14.72 | 16.90 | 18.68 | 19.57 | 22.33                                          | 15.60            |
| ปี 2541            | 29.62 | 28.27 | 25.45 | 25.34 | 25.98 | 25.35 | 24.51 | 25.03 | 25.94 | 23.94 | 23.31 | 21.65                                          | 25.37            |
| ปี 2542            | 21.32 | 19.02 | 16.68 | 16.99 | 15.21 | 12.33 | 10.71 | 11.39 | 13.87 | 13.01 | 12.26 | 12.01                                          | 14.57            |
| ปี 2543            | 11.37 | 10.66 | 11.20 | 12.33 | 11.42 | 10.92 | 10.83 | 10.68 | 10.28 | 8.82  | 9.36  | 8.64                                           | 10.54            |
| ปี 2544            | 8.16  | 7.82  | 9.02  | 9.74  | 8.87  | 9.41  | 11.83 | 14.39 | 11.96 | 10.36 | 12.59 | 13.12                                          | 10.61            |
| เฉลี่ย 3 ปี(42-44) | 13.62 | 12.50 | 12.30 | 13.02 | 11.83 | 10.89 | 11.12 | 12.15 | 12.04 | 10.73 | 11.40 | 11.26                                          | 11.91            |
| ปี 2545            | 13.72 | 12.95 | 13.13 | 13.52 | 14.21 | 16.04 | 15.25 | 16.64 | 15.96 | 16.22 | 17.90 | 18.50<br>(1,620 RM , 3.80 RM/US\$)<br>(11 ธค.) | 15.05            |

## 2. น้ำมันปาล์มบริสุทธิ์ ส่งออก F.O.B. มาเลเซีย

|                    |       |       |       |       |       |       |       |       |       |       |       |                                              |       |
|--------------------|-------|-------|-------|-------|-------|-------|-------|-------|-------|-------|-------|----------------------------------------------|-------|
| ปี 2539            | 13.36 | 12.98 | 12.88 | 13.81 | 14.67 | 13.89 | 12.89 | 13.49 | 14.45 | 13.74 | 13.92 | 14.43                                        | 13.71 |
| ปี 2540            | 15.18 | 15.72 | 15.30 | 15.29 | 15.73 | 14.49 | 16.12 | 17.04 | 19.11 | 20.77 | 21.19 | 23.90                                        | 17.49 |
| ปี 2541            | 30.94 | 29.58 | 28.29 | 27.45 | 28.37 | 27.86 | 27.31 | 28.70 | 29.6  | 26.68 | 25.67 | 23.93                                        | 27.87 |
| ปี 2542            | 23.56 | 21.59 | 18.79 | 18.93 | 18.04 | 14.74 | 13.42 | 14.21 | 16.83 | 14.95 | 14.01 | 13.85                                        | 16.91 |
| ปี 2543            | 12.89 | 12.40 | 12.63 | 13.82 | 12.82 | 12.10 | 12.17 | 12.05 | 11.72 | 10.65 | 10.86 | 9.62                                         | 11.98 |
| ปี 2544            | 9.14  | 8.55  | 10.32 | 10.94 | 10.26 | 10.86 | 13.63 | 16.12 | 12.46 | 10.91 | 13.60 | 13.97                                        | 11.73 |
| เฉลี่ย 3 ปี(42-44) | 15.20 | 14.18 | 13.91 | 14.56 | 13.71 | 12.57 | 13.07 | 14.13 | 13.67 | 12.17 | 12.82 | 12.48                                        | 13.54 |
| ปี 2545            | 15.06 | 14.15 | 14.45 | 14.37 | 14.99 | 17.14 | 16.01 | 17.74 | 17.33 | 17.23 | 18.90 | 19.74<br>(455 US, 43.388 บาท/US\$) , 11 ธค.) | 16.12 |

## มะพร้าวผลแก่

| 1. ผลผลิต                        |                                                          | ปี 2542 | ปี 2543 | ปี 2544 | ปี 2545 | ปี 2546 |
|----------------------------------|----------------------------------------------------------|---------|---------|---------|---------|---------|
| โลก                              | ล้านตันเนื้อแห้ง                                         | 4.38    | 5.46    | 5.90    | 5.26    | 5.30    |
| ฟิลิปปินส์                       | ”                                                        | 1.35    | 2.35    | 2.80    | 2.15    | 2.10    |
| อินโดนีเซีย                      | ”                                                        | 1.29    | 1.32    | 1.36    | 1.36    | 1.42    |
| ไทย                              | ล้านตันผลแก่                                             | 1.380   | 1.399   | 1.396   | 1.418   | na      |
| 2. ต้นทุนการผลิตเฉลี่ยทั่วประเทศ | บาท/ผล                                                   | 3.66    | 3.94    | 3.68    | 3.63    |         |
| ผลผลิตเฉลี่ย                     | กก./ไร่                                                  | 674     | 688     | 685     | 694     |         |
|                                  | คิดเทียบเป็น ผล/ไร่                                      | 539     | 550     | 548     | 555     |         |
|                                  | ต้นทุนผลิต จ.ประจวบฯ 2.50 บาท/ผล จ.สุราษฎร์ฯ 1.50 บาท/ผล |         |         |         |         |         |

| แหล่งผลิต         | ปี 45 | พื้นที่ให้ผล(ไร่) | ผลผลิต (ตัน) | เฉลี่ย (กก./ไร่) | ร้อยละ |
|-------------------|-------|-------------------|--------------|------------------|--------|
| จ.ประจวบคีรีขันธ์ |       | 362,619           | 243,680      | 672              | 17.18  |
| จ.ชุมพร           |       | 315,864           | 179,411      | 568              | 12.65  |
| จ.สุราษฎร์ธานี    |       | 225,412           | 172,440      | 765              | 12.16  |
| จ.นครศรีธรรมราช   |       | 136,234           | 103,674      | 761              | 7.31   |
| จ.ชลบุรี          |       | 144,086           | 104,606      | 726              | 7.38   |
| จ.สมุทรสงคราม     |       | 63,340            | 40,854       | 645              | 2.88   |
| จ.อื่น ๆ          |       | 795,670           | 573,333      | 721              | 40.43  |
| ทั่วประเทศ        |       | 2,043,225         | 1,417,998    | 694              | 100.00 |

## 3. การใช้มะพร้าวผลในประเทศ

|                                 |         |        |        |        |        |
|---------------------------------|---------|--------|--------|--------|--------|
| 60%บริโภคโดยตรง                 | ล้านตัน | 0.828  | 0.840  | 0.838  | 0.851  |
| 10% ผลิตกะทิสำเร็จรูป           | ”       | 0.138  | 0.140  | 0.139  | 0.142  |
| 30%ผลิตเนื้อมะพร้าวแห้ง         | ”       | 0.414  | 0.419  | 0.419  | 0.425  |
| - คิดเป็นเนื้อมะพร้าวแห้ง : ตัน |         | 82,000 | 84,000 | 84,000 | 85,000 |
| คิดเป็นน้ำมันมะพร้าว            | ”       | 42,230 | 43,260 | 43,260 | 43,775 |

## 4. การนำเข้า-ส่งออก

|                           |     |       |       |       | มค.-ตค. |
|---------------------------|-----|-------|-------|-------|---------|
| นำเข้า - มะพร้าวฝอย       | ตัน | 37    | 123   | 75    | 74      |
| ส่งออก - น้ำมันมะพร้าวดิบ | ”   | 39    | 5,051 | 7,067 | 793     |
| - กะทิสดสำเร็จรูป*        | ”   | 3,533 | 4,458 | 5,493 | 4,189   |

\* สถิติพิกัด 2008190091 : สินค้าแปรรูปหลายชนิดซึ่งรวมกะทิไว้ด้วย

ตลาดคู่ค้า มะพร้าวฝอย : ฟิลิปปินส์  
น้ำมันมะพร้าวดิบ : มาเลเซีย สิงคโปร์  
กะทิสำเร็จรูป : อเมริกา ออสเตรเลีย

- 2 -

| 5. ราคา :                        |         | ปี 2540 | ปี 2541 | ปี 2542 | ปี 2543 | ปี 2544 | ปี 2545 |
|----------------------------------|---------|---------|---------|---------|---------|---------|---------|
| 5.1 ณ แหล่งผลิต เฉลี่ยทั่วประเทศ |         |         |         |         |         |         | มค.-พย. |
| มะพร้าวผลใหญ่ทั้งเปลือก          | บาท/ผล  | 3.34    | 5.41    | 7.27    | 2.60    | 2.52    | 3.33    |
| เนื้อมะพร้าวแห้ง 90%             | บาท/กก. | 8.06    | 11.83   | 13.49   | 6.52    | 4.39    | 6.31    |
| 5.2 ณ แหล่งผลิตสำคัญ             |         |         |         |         |         |         |         |
| มะพร้าวผลใหญ่ทั้งเปลือก          |         |         |         |         |         |         |         |
| จ.ประจวบคีรีขันธ์                | บาท/ผล  | 3.86    | 7.18    | 8.12    | 2.90    | 3.09    | 4.10    |
| จ.ชุมพร                          |         | 3.56    | 5.39    | 7.23    | 3.04    | 2.66    | 3.35    |
| จ.สุราษฎร์ธานี                   |         | 3.02    | 5.66    | 7.20    | 2.22    | 1.89    | 3.15    |
| จ.นครศรีธรรมราช                  |         | 3.04    | 5.11    | 6.59    | 1.79    | 1.78    | 3.12    |
| เนื้อมะพร้าวแห้ง 90%             |         |         |         |         |         |         |         |
| จ.ประจวบคีรีขันธ์                | บาท/กก. | 9.31    | 13.67   | 14.39   | 7.54    | 5.36    | 7.58    |
| จ.ชุมพร                          |         | 8.54    | 12.18   | 12.35   | 7.38    | 4.88    | 7.19    |
| จ.สุราษฎร์ธานี                   |         | 8.36    | 12.00   | 12.11   | 6.85    | 4.33    | 6.75    |
| จ.นครศรีธรรมราช                  |         | 8.17    | 11.67   | 12.03   | 6.82    | 4.45    | 6.65    |
| 5.3 ตลาด กทม . ขายส่ง            |         |         |         |         |         |         |         |
| มะพร้าวผลใหญ่เปลือกเปลือก        | บาท/ผล  | 6.60    | 9.94    | 11.65   | 5.78    | 6.06    | 7.15    |
| น้ำมันมะพร้าวดิบ                 | บาท/กก. | 18.47   | 26.71   | 27.29   | 15.61   | 10.17   | 15.30   |
| น้ำมันมะพร้าวบริสุทธิ์ (ปีบ)     | "       | 25.22   | 37.10   | 34.64   | 23.42   | 18.39   | 22.84   |
| 5.4 ตลาดโลก น้ำมันมะพร้าวดิบ     | "       | 20.46   | 26.86   | 28.66   | 18.02   | 13.83   | 17.48   |

## 6. สภาพปัญหา/สาเหตุ

6.1 ราคามะพร้าวผลและเนื้อมะพร้าวแห้งไม่มีเสถียรภาพ โดยบางปีราคาตกต่ำ บางปีราคาสูง เนื่องจากปริมาณผลผลิตที่ออกสู่ตลาดไม่สอดคล้องกับความต้องการของตลาด

6.2 ความต้องการมะพร้าวผลไม่ขยายตัว เนื่องจากผู้บริโภคคำนึงถึงสุขภาพมากขึ้น

6.3 ความต้องการน้ำมันมะพร้าวลดลง เนื่องจากถูกทดแทนด้วยน้ำมันปาล์มและน้ำมันเมล็ดในปาล์ม ทั้งการบริโภคและอุตสาหกรรม ทำให้ความต้องการเนื้อมะพร้าวแห้งและมะพร้าวผลลดลง

6.4 โรงงานหีบน้ำมันมะพร้าวขาดแคลนวัตถุดิบเนื้อมะพร้าวแห้งที่จะนำมาผลิตน้ำมันมะพร้าว เนื่องจากเกษตรกรนิยมจำหน่ายผลผลิตในรูปมะพร้าวผลและเนื้อมะพร้าวขาวเข้าโรงงานกะทิมากกว่านำมาตากแห้ง เนื่องจากสะดวกและรวดเร็ว อีกทั้งเนื้อมะพร้าวแห้งและน้ำมันมะพร้าวเป็นสินค้าควบคุมการนำเข้า

6.5 ต้นทุนการแปรรูปสูง เนื่องจากโรงงานสกัดน้ำมันมะพร้าวเป็นโรงงานขนาดเล็ก มีประสิทธิภาพต่ำ วัตถุดิบมีราคาสูง ทำให้ไม่สามารถแข่งขันกับราคาในต่างประเทศได้

6.6 ปัญหาการผลิตต้นทุนการผลิตสูง ผลผลิตเฉลี่ยต่อไร่ต่ำ

## 7. มาตรการแก้ไขปัญห

## 7.1 ปี 2540 (ราคาตกต่ำ)

มติคณะกรรมการคชก. อนุมัติเงินทุนหมุนเวียนวงเงิน 140 ล้านบาท ดังนี้

- จำนวน 34 ล้านบาท ให้กรมส่งเสริมการเกษตรและกรมส่งเสริมสหกรณ์ ใช้แทรกแซงตลาด โดยวิธีการให้สถาบันเกษตรกรรวบรวมมะพร้าวผล และ/หรือเนื้อมะพร้าวแห้ง จากสมาชิกสหกรณ์ กลุ่มเกษตรกร เพื่อนำออกสู่ตลาด (ไม่ได้ดำเนินการ เนื่องจาก ก.เกษตรขอถอนเรื่อง)

- จำนวน 106 ล้านบาท ให้อคส. ใช้แทรกแซงตลาดโดยวิธีการรับซื้อน้ำมันมะพร้าวในราคาที่สูงขึ้นกับราคาเนื้อมะพร้าวแห้ง กก.ละ 9.00 บาท หรือในกรณีที่เป็นให้รับซื้อเนื้อมะพร้าวแห้ง 90% ในราคา กก.ละ 9.00 บาท

ผลการดำเนินการ อคส.ดำเนินการรับซื้อ เดือน พ.ย.-ธ.ค.40 รับซื้อได้จำนวน 63 ตัน ใช้เงินรับซื้อเพียง 0.567 ล้านบาท และอคส.ได้เบิกค่าใช้จ่าย เป็นเงิน 0.479 ล้านบาท

## 7.2 ปี 2541-42 (ราคาสูง)

1) เปิดตลาดนำเข้ามะพร้าวผลภายใต้ WTO ปี 2542

- ในโควตา (ภาษี 20%) จำนวน 2,253.11 ตัน (มีผู้ขอหนังสือรับรอง 328.140 ตัน)
- นอกโควตา (ภาษี 57%) จำนวนไม่จำกัด (มีผู้ขอหนังสือรับรอง 16,317.749 ตัน)

2) ขอความร่วมมือกระทรวงการคลังปราบปรามการลักลอบนำเข้าอย่างจริงจัง

## 7.3 ปี 2543 (ราคาตกต่ำ)

มติคณะกรรมการคชก. เมื่อ 10 พ.ค.43 , 15 มิ.ย.43 , 5 ก.ย.43 และ 1 พ.ย.43 อนุมัติ 1) เงินทุนหมุนเวียนปลอดดอกเบี้ย จำนวน 170 ล้านบาท ให้ อคส. แทรกแซงรับซื้อเนื้อมะพร้าวแห้ง 90% จากเกษตรกร สถาบันเกษตรกร เพื่อจำหน่ายต่อไป 2) กำหนดราคาเป้าหมายนำเนื้อมะพร้าวแห้ง 90% (ทับสะเก) กก.ละ 10.74 บาท ส่วนแหล่งผลิตอื่นให้กำหนดโดยเทียบเคียงจากราคาเป้าหมายนำเนื้อมะพร้าวแห้ง 90% (ทับสะเก) ด้วยวิธีคำนวณราคาในแต่ละจังหวัดเพิ่ม-ลดได้ตามสัดส่วนราคาตลาดและคุณภาพสินค้า 3) ปรับลดราคาแทรกแซงรับซื้อเนื้อมะพร้าวแห้ง 90% (ทับสะเก) เหลือ กก.ละ 7.64 บาท สำหรับแหล่งผลิตอื่นให้ปรับเพิ่ม-ลดตามสัดส่วนราคาตลาดและคุณภาพสินค้า 4) ระยะเวลารับซื้อ มิ.ย.-พ.ย.43 5) ระยะเวลาโครงการ มิ.ย.43-ก.พ.44

ผลการดำเนินการ

| การรับซื้อ        | ปริมาณ (ตัน) | มูลค่า<br>(ล้านบาท) | ราคารับซื้อ<br>(บาท/กก.) |
|-------------------|--------------|---------------------|--------------------------|
| จ.ประจวบคีรีขันธ์ | 5,396        | 56.21               | 10.74* , 7.64**          |
| จ.ชุมพร           | 5,719        | 55.57               | 10.00 , 7.11             |
| จ.นครศรีธรรมราช   | 4,135        | 38.50               | 9.37 , 6.67              |
| จ.สุราษฎร์ธานี    | 5,295        | 48.87               | 9.37 , 6.67              |
| รวม               | 20,545       | 199.15              | 9.89 , 7.02              |

\* ประกาศอคส. เมื่อ 30 มิ.ย.43 (มติคชก. 15 มิ.ย.43) \*\* เมื่อ 10 พ.ย.43 (มติคชก. 1 พ.ย.43)

การจำหน่าย อคส.ประมวลจำหน่ายภายในประเทศทั้งหมด



## 8.3 ราคาต่างประเทศ

|                                | ปี 2544 | ธ.ค.44 | มค.-พ.ย.45 | พ.ย.45 | 2-5 ธ.ค.45 | 11 ธ.ค.45 |
|--------------------------------|---------|--------|------------|--------|------------|-----------|
| <b>ตลาดโลก - รอตเตอร์ดัมส์</b> |         |        |            |        |            |           |
| - น้ำมันมะพร้าว : U\$/ตัน      | 310     | 328    | 407        | 455    | 467.5      | 462.5     |
| : บาท/กก                       | 13.83   | 14.86  | 17.48      | 19.69  | 20.40      | 20.07     |
| - น้ำมันเมล็ดใน : U\$/ตัน      | 310     | 313    | 402        | 454    | 467.5      | 470.0     |
| : บาท/กก                       | 13.82   | 13.75  | 17.26      | 19.66  | 20.40      | 20.39     |
| <b>ตลาดมาเลเซีย</b>            |         |        |            |        |            |           |
| น้ำมันเมล็ดในปาล์ม :ริงกิต/ตัน | 989     | 1,028  | 1,396      | 1,629  | 1,696      | 1,707     |
| บาท/กก.                        | 11.60   | 11.84  | 15.77      | 18.56  | 19.47      | 19.54     |

## 8.4 ภาวะต่างประเทศ

- ผลผลิตเนื้อมะพร้าวแห่งของโลกปี 2545 มีจำนวน 5.26 ล้านตัน ลดลงร้อยละ 10.85 จากปริมาณ 5.90 ล้านตันของปีก่อน โดยฟิลิปปินส์ผู้ผลิตและส่งออกรายใหญ่มีผลผลิต 2.15 ล้านตัน ลดลงร้อยละ 23.21 ส่วนอินโดนีเซีย อินเดีย และเวียดนาม มีผลผลิต 1.36 , 0.70 และ 0.24 ล้านตัน (เท่าเดิม)
- สต็อกน้ำมันมะพร้าวลดลง คาดว่าปลายปีคงเหลือ 0.27 ล้านตัน (ปลายปีก่อน 0.32 ล้านตัน)
- การส่งออกน้ำมันมะพร้าวเพิ่มขึ้น ทั้งปีประมาณ 1.63 ล้านตัน (ปีก่อน 1.85 ล้านตัน)

| สรุปซื้อ-ขาย                 | ปริมาณ (ตัน) | มูลค่า<br>(ล้านบาท) | ราคาเฉลี่ย<br>(บาท/กก.) |
|------------------------------|--------------|---------------------|-------------------------|
| - การรับซื้อ ( มี.ย.-พ.ย.43) | 20,545       | 199.15              | 9.69                    |
| - การจำหน่าย (ก.ย.43-ก.พ.44) | 20,545       | 89.76               | 4.37                    |
| - ขาดทุนราคา                 | -            | 109.39              | 5.32                    |

#### 7.4 ปี 2544 (ราคาตกต่ำ)

มติคณะกรรมการคชก.เมื่อ 22 มี.ค.44 1) อนุมัติเงินทุนจำนวน 125 ล้านบาท ให้ อคส. ดำเนินการแทรกแซงตลาดรับซื้อเนื้อมะพร้าวแห้ง 90 % จากเกษตรกรรายย่อยแล้วส่งออก หรือจำหน่ายให้กับผู้ซื้อเพื่อนำไปส่งออก หรือสกัดน้ำมันมะพร้าวแล้วส่งออกทันที ปริมาณแทรกแซง 20,000 ตัน 2) กำหนดราคาเป้าหมายนำเนื้อมะพร้าวแห้ง 90 % (ทับสะเก)กก.ละ 8.00 บาท และราคารับซื้อเนื้อมะพร้าวแห้ง 90 % (ทับสะเก)กก.ละ 6.00 บาท สำหรับแหล่งผลิตอื่นให้กำหนดโดยเทียบเคียงจากฐานราคาเป้าหมายนำเนื้อมะพร้าวแห้ง 90 %(ทับสะเก) ด้วยวิธีคำนวณราคาในแต่ละจังหวัด เพิ่ม-ลด ได้ตามสัดส่วนราคาตลาดและคุณภาพสินค้า 3) ระยะเวลารับซื้อ มี.ค.-ส.ค.44 4) ระยะเวลาโครงการ มี.ค.-ต.ค.44

ผลการดำเนินการ เนื่องจากราคาเนื้อมะพร้าวแห้ง 90% มีแนวโน้มสูงขึ้นใกล้เคียงกับราคารับซื้อที่คชก.กำหนด (กก.ละ 6.00 บาท) จึงได้ชะลอการรับซื้อไว้จนถึงสิ้นสุดระยะเวลาโครงการเดือน ต.ค.44 เนื่องจากราคาอยู่ในเกณฑ์ดี

#### 8. สถานการณ์ ปี 2545

8.1 ภาวะในประเทศ ปัจจุบันมะพร้าวผลราคาปรับตัวสูงขึ้น เนื่องจากเป็นช่วงปลายฤดูผลผลิตเริ่มออกสู่ตลาดลดลง ในขณะที่ตลาดบริโภคและโรงงานกะทิมีความต้องการใช้อย่างต่อเนื่อง ส่วนเนื้อมะพร้าวแห้งมีราคาสูงอย่างต่อเนื่อง เนื่องจากปริมาณเนื้อมะพร้าวแห้งมีน้อย ในขณะที่โรงงานหีบน้ำมันมะพร้าวมีความต้องการมากขึ้น ภาวะตลาดคลองตัวขึ้น เนื่องจากน้ำมันปาล์มมีน้อยและราคาสูงขึ้นมาก

#### 8.2 ราคาในประเทศ

หน่วย : บาท/ผล, กก.

|                         | ปี 2544 | ธค.44 | มค-พย.45 | พ.ย.45 | 2-6 ธค. | 11 ธ.ค.45 |
|-------------------------|---------|-------|----------|--------|---------|-----------|
| ณ แหล่งผลิตทั้งประเทศ   |         |       |          |        |         |           |
| -มะพร้าวแก่ ผลใหญ่      | 2.52    | 3.86  | 3.33     | 2.75   | 2.96    | 2.96      |
| ผลคละ                   | 1.92    | 2.98  | 2.35     | 1.99   | 2.05    | 2.05      |
| -เนื้อมะพร้าวแห้ง 90%   | 4.39    | 4.73  | 6.31     | 7.86   | 9.07    | 9.07      |
| ตลาด กทม. ขายส่ง        |         |       |          |        |         |           |
| -มะพร้าวแก่ ผลใหญ่      | 6.06    | 7.75  | 7.15     | 6.57   | 6.75    | 6.75      |
| -น้ำมันมะพร้าวดิบ       | 10.17   | 11.54 | 15.30    | 19.09  | 20.25   | 20.67     |
| -น้ำมันมะพร้าวบริสุทธิ์ | 18.39   | 19.93 | 22.84    | 26.60  | 28.35   | 28.80     |

## ราคามะพร้าวผลและผลิตภัณฑ์

มะพร้าว 45/1 : ราคามะพร้าวรายเดือน (Sheet 2)

|                                                                                      | ม.ค.  | ก.พ.  | มี.ค. | เม.ย. | พ.ค.  | มิ.ย. | ก.ค.  | ส.ค.  | ก.ย.  | ต.ค.  | พ.ย.  | ธ.ค.      | เฉลี่ย     |
|--------------------------------------------------------------------------------------|-------|-------|-------|-------|-------|-------|-------|-------|-------|-------|-------|-----------|------------|
| 1. ราคามะพร้าวผลแก่ ผลใหญ่ทั้งเปลือก ที่เกษตรกรขายได้ เฉลี่ยทั้งประเทศ : บาท/ผล 1/   |       |       |       |       |       |       |       |       |       |       |       |           |            |
| ปี 2540                                                                              | 4.72  | 4.91  | 4.89  | 4.34  | 3.49  | 2.59  | 2.21  | 2.09  | 2.24  | 2.85  | 2.72  | 3.07      | 3.34       |
| ปี 2541                                                                              | 3.43  | 4.29  | 4.12  | 3.57  | 3.18  | 3.20  | 3.57  | 4.19  | 5.12  | 8.28  | 10.62 | 11.30     | 5.41       |
| ปี 2542                                                                              | 11.04 | 9.65  | 9.61  | 8.90  | 7.72  | 5.58  | 4.61  | 4.66  | 5.03  | 6.02  | 7.18  | 7.29      | 7.27       |
| ปี 2543                                                                              | 5.20  | 3.95  | 3.16  | 2.86  | 2.48  | 2.13  | 1.77  | 1.79  | 1.72  | 1.84  | 2.11  | 2.13      | 2.60       |
| ปี 2544                                                                              | 2.10  | 1.97  | 2.22  | 2.21  | 2.37  | 2.31  | 2.16  | 2.05  | 2.10  | 3.00  | 3.91  | 3.86      | 2.52       |
| เฉลี่ย3ปี(40 43 44)                                                                  | 4.01  | 3.61  | 3.42  | 3.14  | 2.78  | 2.34  | 2.05  | 1.98  | 2.02  | 2.56  | 2.91  | 3.02      | 2.82       |
| ปี 2545                                                                              | 4.04  | 4.37  | 4.28  | 4.52  | 4.01  | 3.07  | 2.64  | 2.28  | 2.21  | 2.45  | 2.75  | - 2.96 -  | 3.33       |
|                                                                                      |       |       |       |       |       |       |       |       |       |       |       |           | ( 6 ธก. )  |
| 2. ราคามะพร้าวผลใหญ่ ปอกเปลือก ขายส่ง ณ ตลาด กทม. : บาท/ผล 2/                        |       |       |       |       |       |       |       |       |       |       |       |           |            |
| ปี 2540                                                                              | 8.75  | 8.46  | 8.87  | 7.68  | 6.57  | 5.51  | 5.25  | 5.18  | 5.09  | 5.39  | 5.93  | 6.46      | 6.60       |
| ปี 2541                                                                              | 7.28  | 7.88  | 8.20  | 7.08  | 6.46  | 6.50  | 6.97  | 7.81  | 10.18 | 15.33 | 17.94 | 17.59     | 9.94       |
| ปี 2542                                                                              | 16.30 | 14.74 | 15.73 | 13.60 | 12.42 | 10.42 | 8.78  | 8.86  | 9.25  | 9.45  | 10.64 | 9.65      | 11.65      |
| ปี 2543                                                                              | 8.76  | 7.64  | 6.52  | 5.81  | 5.72  | 5.20  | 4.75  | 4.75  | 4.75  | 4.75  | 5.26  | 5.50      | 5.78       |
| ปี 2544                                                                              | 5.93  | 5.76  | 5.19  | 5.75  | 5.41  | 5.25  | 5.25  | 5.34  | 5.98  | 7.05  | 8.07  | 7.75      | 6.06       |
| เฉลี่ย3ปี(40 43 44)                                                                  | 7.81  | 7.29  | 6.86  | 6.41  | 5.90  | 5.32  | 5.08  | 5.09  | 5.27  | 5.73  | 6.42  | 6.57      | 6.15       |
| ปี 2545                                                                              | 8.31  | 8.50  | 8.27  | 8.70  | 7.59  | 6.48  | 6.12  | 6.00  | 5.81  | 6.30  | 6.57  | - 6.75 -  | 7.15       |
|                                                                                      |       |       |       |       |       |       |       |       |       |       |       |           | ( 11 ธก. ) |
| 3. ราคาน้ำมันมะพร้าวแห้ง 90% ที่เกษตรกรขายได้ เฉลี่ยทั้งประเทศ : บาท/กก. 1/          |       |       |       |       |       |       |       |       |       |       |       |           |            |
| ปี 2540                                                                              | 9.04  | 9.00  | 9.12  | 8.63  | 7.98  | 7.91  | 7.75  | 6.95  | 6.77  | 7.26  | 7.69  | 8.65      | 8.06       |
| ปี 2541                                                                              | 9.73  | 10.77 | 10.06 | 9.06  | 9.98  | 11.08 | 11.57 | 12.60 | 13.56 | 14.61 | 14.62 | 14.26     | 11.83      |
| ปี 2542                                                                              | 16.81 | 16.43 | 12.54 | 15.00 | 10.00 | 15.00 | 11.50 | 12.50 | 12.37 | 14.00 | 14.00 | 11.67     | 13.49      |
| ปี 2543                                                                              | 9.40  | 8.25  | 8.50  | 7.85  | 7.66  | 7.30  | 5.71  | 5.75  | 4.66  | 4.25  | 4.41  | 4.49      | 6.52       |
| ปี 2544                                                                              | 3.77  | 3.33  | 3.28  | 3.50  | 4.34  | 5.01  | 4.82  | 5.39  | 5.06  | 4.71  | 4.74  | 4.73      | 4.39       |
| เฉลี่ย3ปี(40 43 44)                                                                  | 7.40  | 6.86  | 6.97  | 6.66  | 6.66  | 6.74  | 6.09  | 6.03  | 5.50  | 5.41  | 5.61  | 5.96      | 6.32       |
| ปี 2545                                                                              | 4.86  | 4.89  | 4.83  | 4.95  | 6.31  | 6.67  | 7.04  | 7.15  | 7.50  | 7.34  | 7.86  | - 9.07 -  | 6.31       |
|                                                                                      |       |       |       |       |       |       |       |       |       |       |       |           | ( 6 ธก. )  |
| 4. ราคาน้ำมันมะพร้าวแห้ง 90% โรงงานที่บ่น้ำมันมะพร้าวรับซื้อ ณ ตลาดกทม. : บาท/กก. 2/ |       |       |       |       |       |       |       |       |       |       |       |           |            |
| ปี 2540                                                                              | 10.72 | 10.78 | 10.72 | 9.57  | 9.31  | 9.33  | 9.05  | 7.99  | 7.99  | 8.45  | 9.05  | 10.39     | 9.45       |
| ปี 2541                                                                              | 11.88 | 12.87 | 11.99 | 10.26 | 11.85 | 11.55 | 11.34 | 14.16 | 15.33 | 16.73 | 18.00 | 19.13     | 13.76      |
| ปี 2542                                                                              | 19.86 | 17.82 | 16.05 | 12.44 | 12.63 | 12.50 | 12.50 | 12.67 | 13.48 | 14.00 | 14.00 | 14.00     | 14.33      |
| ปี 2543                                                                              | 13.65 | 12.64 | 9.83  | 9.09  | 8.61  | 8.47  | 7.22  | 6.89  | 5.65  | 5.07  | 5.54  | 5.50      | 8.18       |
| ปี 2544                                                                              | 4.88  | 4.18  | 4.09  | 4.24  | 5.27  | 5.91  | 5.78  | 6.25  | 5.85  | 5.36  | 5.68  | 6.05      | 5.30       |
| เฉลี่ย3ปี(40 43 44)                                                                  | 9.75  | 9.20  | 8.21  | 7.63  | 7.73  | 7.90  | 7.35  | 7.04  | 6.50  | 6.29  | 6.76  | 7.31      | 7.64       |
| ปี 2545                                                                              | 6.45  | 6.34  | 6.98  | 7.93  | 8.10  | 8.72  | 8.32  | 8.74  | 8.68  | 8.76  | 10.12 | - 11.15 - | 8.10       |
|                                                                                      |       |       |       |       |       |       |       |       |       |       |       |           | ( 11 ธก. ) |
| 5. ราคาน้ำมันมะพร้าวดิบ ขายส่งตลาดกทม. : บาท/กก. 2/                                  |       |       |       |       |       |       |       |       |       |       |       |           |            |
| ปี 2540                                                                              | 20.49 | 20.72 | 19.71 | 18.42 | 17.87 | 18.04 | 18.07 | 15.73 | 15.77 | 17.48 | 18.35 | 20.99     | 18.47      |
| ปี 2541                                                                              | 24.53 | 25.02 | 22.07 | 19.50 | 23.61 | 24.12 | 25.19 | 26.61 | 28.53 | 31.00 | 33.54 | 36.79     | 26.71      |
| ปี 2542                                                                              | 37.63 | 35.26 | 29.94 | 23.26 | 24.59 | 24.59 | 24.31 | 24.35 | 26.38 | 25.95 | 24.66 | 26.59     | 27.29      |
| ปี 2543                                                                              | 26.44 | 24.68 | 18.81 | 17.78 | 16.44 | 15.88 | 13.40 | 12.71 | 10.46 | 9.45  | 10.54 | 10.73     | 15.61      |
| ปี 2544                                                                              | 9.40  | 8.35  | 7.95  | 8.08  | 10.36 | 11.21 | 11.24 | 12.18 | 10.94 | 9.81  | 10.98 | 11.54     | 10.17      |
| เฉลี่ย3ปี(40 43 44)                                                                  | 18.78 | 17.92 | 15.49 | 14.76 | 14.89 | 15.04 | 14.24 | 13.54 | 12.39 | 12.25 | 13.29 | 14.42     | 14.75      |
| ปี 2545                                                                              | 12.35 | 12.96 | 13.79 | 14.99 | 15.49 | 16.21 | 15.67 | 15.95 | 15.80 | 16.04 | 19.09 | - 20.67 - | 15.30      |
|                                                                                      |       |       |       |       |       |       |       |       |       |       |       |           | ( 11 ธก. ) |
| 6. ราคาน้ำมันมะพร้าวดิบ ตลาดต่างประเทศ (รอดเตอร์ดัม) : บาท/กก. 3/                    |       |       |       |       |       |       |       |       |       |       |       |           |            |
| ปี 2540                                                                              | 20.08 | 20.35 | 19.34 | 18.82 | 17.32 | 16.84 | 17.91 | 18.41 | 22.45 | 23.43 | 24.11 | 26.44     | 20.46      |
| ปี 2541                                                                              | 30.26 | 25.99 | 23.72 | 24.25 | 28.37 | 27.17 | 27.10 | 27.31 | 26.08 | 26.55 | 27.49 | 28.02     | 26.86      |
| ปี 2542                                                                              | 27.85 | 26.31 | 26.47 | 31.37 | 32.94 | 30.15 | 25.22 | 28.06 | 30.16 | 29.16 | 28.65 | 27.57     | 28.66      |
| ปี 2543                                                                              | 25.24 | 22.98 | 21.32 | 21.30 | 18.68 | 17.15 | 15.68 | 15.33 | 14.08 | 14.28 | 16.50 | 13.66     | 18.02      |
| ปี 2544                                                                              | 13.71 | 11.73 | 12.58 | 12.86 | 12.73 | 14.01 | 16.11 | 16.39 | 13.35 | 13.50 | 14.12 | 14.86     | 13.83      |
| เฉลี่ย3ปี(40 43 44)                                                                  | 19.68 | 18.35 | 17.75 | 17.66 | 16.24 | 16.00 | 16.57 | 16.71 | 16.63 | 17.07 | 18.24 | 18.32     | 17.43      |
| ปี 2545                                                                              | 15.47 | 16.18 | 15.44 | 17.05 | 17.50 | 18.61 | 18.16 | 18.45 | 17.23 | 18.54 | 19.69 | - 20.07 - | 17.48      |
|                                                                                      |       |       |       |       |       |       |       |       |       |       |       |           | ( 11 ธก. ) |

## หอมหัวใหญ่

### 1. ผลผลิต/ความต้องการใช้ (ตัน)

|                    | ปี 2542/43 | ปี 2543/44 | ปี 2544/45     | ปี 2545/46  |
|--------------------|------------|------------|----------------|-------------|
| 1.1 ผลผลิต         | 82,378     | 78,469     | 69,292         | 69,891      |
| 1.2 ความต้องการใช้ | 81,452     | 77,569     | 68,292         | 61,691      |
| 1.3 ส่งออก         | 4,202      | 4,846      | 4,687          | 4,600       |
|                    |            |            | (มค. - กย. 45) | (ประมาณการ) |

### 2. ราคา (บาท/กก.)

#### 2.1 เกษตรกรขายได้

|                   |      |      |      |   |
|-------------------|------|------|------|---|
| หอมหัวใหญ่เบอร์ 1 | 7.85 | 9.46 | 7.94 | - |
|-------------------|------|------|------|---|

#### 2.2 เป้าหมายนำ (จ.เชียงใหม่)

|                                 |      |   |   |   |
|---------------------------------|------|---|---|---|
| อ.สันป่าตอง-แม่วาง เกรดคละ      | 4.60 | - | - | - |
| อ.ฝาง-ไชยปราการ-พร้าวสดคละรวมใบ | 3.25 | - | - | - |

### 3. สภาพปัญหา/สาเหตุ

3.1 ผลผลิตสันตลาตและราคาตกต่ำในช่วงที่ผลผลิตออกสู่ตลาดมาก เนื่องจากมีการลักลอบนำเข้าเมล็ดพันธุ์นอกระบบเข้ามาปลูก

3.2 การส่งออกมีตลาดจำกัดเพียงประเทศญี่ปุ่น ในขณะที่ค่าเก็บรักษาเพื่อใช้นอกฤดูการผลิตค่อนข้างสูง

3.3 มีการลักลอบนำเข้าหอมหัวใหญ่จากต่างประเทศในช่วงปลายฤดูการผลิต

### 4. มาตรการแก้ไขปัญหา

4.1 คณะกรรมการ คชก. ได้มีมติในคราวประชุมครั้งที่ 3/2542 วันที่ 23 เมษายน 2542 ให้กระทรวงเกษตรฯ รับผิดชอบดูแลการแก้ไขปัญหahอมหัวใหญ่ทั้งระบบและครบวงจร ตั้งแต่การนำเข้าเมล็ดพันธุ์ การลดพื้นที่เพาะปลูก การจดทะเบียนเกษตรกร รวมไปถึงการแก้ไขปัญหากรณีเกิดราคาตกต่ำด้วย

4.2 คณะอนุกรรมการจัดการการผลิตการตลาดกระเทียม หอมแดง หอมหัวใหญ่ และมันฝรั่ง ได้มีมติในคราวประชุมครั้งที่ 2/2544 ลงวันที่ 6 สิงหาคม 2544 เรื่องการกำหนดหลักเกณฑ์และเงื่อนไขการนำเข้าเมล็ดพันธุ์หอมหัวใหญ่ ดังนี้

(1) สหกรณ์ผู้ปลูกหอมหัวใหญ่ ผู้ประกอบการสามารถเป็นผู้นำเข้าเมล็ดพันธุ์หอมหัวใหญ่ ภายใต้โควต้าของชุมชนสหกรณ์ผู้ปลูกหอมหัวใหญ่แห่งประเทศไทย จำกัด

(2) หากสหกรณ์ผู้ปลูกหอมหัวใหญ่เป็นผู้นำเข้า จะต้องรับผิดชอบการรับซื้อผลผลิตจากเกษตรกรตามบัญชีรายชื่อด้วยตนเอง หรือต้องมีการทำสัญญาข้อตกลงกับผู้ประกอบการในการรับซื้อหอมหัวใหญ่ตามเงื่อนไขที่อนุกรรมการฯ กำหนด

(3) กรณีผู้ประกอบการเป็นผู้นำเข้าต้องเป็นนิติบุคคลและจะต้องทำสัญญาข้อตกลงในการรับซื้อผลผลิต กรณีที่ผู้ประกอบการไม่ได้เป็นนิติบุคคล จะดำเนินการได้เพียงเป็นผู้รับซื้อผลผลิตจากสหกรณ์เท่านั้น

(4) ผู้นำเข้าภายใต้โควต้าของชุมชนสหกรณ์ผู้ปลูกหอมหัวใหญ่แห่งประเทศไทย จำกัด จะต้องนำเข้าโดยให้ชุมชนฯ เป็นผู้จัดสรรโควต้าให้ และต้องรายงานปริมาณเมล็ดพันธุ์นำเข้า เนื้อที่ปลูกผลผลิต ราคาผลผลิตให้ฝ่ายเลขาคณะอนุกรรมการฯ ทราบ หลังสิ้นสุดฤดูกาลเพาะปลูก

(5) กำหนดราคาซื้อผลผลิตจากเกษตรกรอำเภอฝางและอำเภอไชยปราการ จังหวัดเชียงใหม่ หอมหัวใหญ่สด (รวมใบ) เกรดคละชั้นต่ำ กก. ละ 3 บาท และจากเกษตรกร อำเภอแม่วาง อำเภอสันป่าตอง อำเภอพร้าว จังหวัดเชียงใหม่ และจังหวัดกาญจนบุรี เกรดคละชั้นต่ำ กก. ละ 4.30 บาท รวมทั้งกำหนดราคาขายเมล็ดพันธุ์ไม่เกินปอนด์ละ 2,100 บาท

## 5. สถานการณ์ปัจจุบัน/แนวโน้ม

5.1 ฤดูกาลผลิตปี 2545/46 มีผลผลิตจำนวน 69,891 ตัน ใกล้เคียงกับปีที่ผ่านมา โดยผลผลิตของจังหวัดเชียงใหม่ (ร้อยละ 90 ของผลผลิตทั้งประเทศ) จะออกสู่ตลาดช่วงเดือนมกราคม-เมษายน 2546

5.2 ปกติในช่วงเดือนพฤศจิกายน จะมีผลผลิตของจังหวัดกาญจนบุรีออกสู่ตลาด แต่เนื่องจากช่วงต้นเดือนพฤศจิกายน 2545 มีฝนตก ทำให้ผลผลิตได้รับความเสียหาย ประกอบกับสภาพอากาศไม่เอื้ออำนวยในการงอกของหัว คาดว่าหอมหัวใหญ่จังหวัดกาญจนบุรีจะเริ่มออกเดือนธันวาคม 2545

5.3 จากมาตรการเรื่องการกำหนดหลักเกณฑ์และเงื่อนไขการนำเข้าเมล็ดพันธุ์หอมหัวใหญ่ จะทำให้ปริมาณผลผลิตที่สอดคล้องกับความต้องการตลาด และเกษตรกรจะขายผลผลิตได้ราคาดี ใกล้เคียงกับปีที่ผ่านมา

\*\*\*\*\*

สำนักส่งเสริมสินค้าเกษตร

ธันวาคม 2545

## หอมหัวใหญ่

หน่วย : บาท/กก.

| ปี                                              | พย.   | ธค.   | มค.   | กพ.   | มีค.  | เมย.  | พค.   | มิย.  | กค.   | สค.   | กย.   | ตค.   | เฉลี่ย |
|-------------------------------------------------|-------|-------|-------|-------|-------|-------|-------|-------|-------|-------|-------|-------|--------|
| <b>ราคาที่เกษตรกรขายได้ (หอมหัวใหญ่เบอร์ 1)</b> |       |       |       |       |       |       |       |       |       |       |       |       |        |
| 2531/32                                         | 16.50 | 13.15 | 6.26  | 4.44  | 2.54  | 0.70  | 2.37  | 3.00  |       |       |       |       | 6.12   |
| 2532/33                                         | 21.08 | 16.04 | 7.25  | 5.10  | 4.25  | 4.23  |       |       |       |       |       | 18.00 | 10.85  |
| 2533/34                                         | 17.86 | 11.13 | 5.29  | 4.78  | 3.75  | 4.42  |       |       |       |       |       |       | 7.87   |
| 2534/35                                         |       | 27.02 | 10.82 | 2.66  | 2.13  | 2.13  |       |       |       |       |       | 13.00 | 9.63   |
| 2535/36                                         | 15.00 | 11.71 | 4.14  | 3.02  | 3.25  | 4.00  |       |       |       |       |       | 19.25 | 8.62   |
| 2536/37                                         | 16.60 | 22.25 | 14.60 | 6.98  | 8.75  | 9.00  |       |       |       |       |       | 16.00 | 13.45  |
| 2537/38                                         | 23.25 | 18.32 | 6.65  | 5.75  | 5.54  | 6.00  |       |       |       |       |       |       | 10.92  |
| 2538/39                                         | 16.00 | 12.33 | 9.37  | 6.50  | 4.25  |       |       |       |       |       |       |       | 9.69   |
| 2539/40                                         | -     | 13.18 | 7.75  | 3.60  | 4.22  |       |       |       |       |       |       |       | 7.19   |
| 2540/41                                         | -     | 16.82 | 19.06 | 14.63 | 6.25  |       |       |       |       |       |       | 19.50 | 15.25  |
| 2541/42                                         | 18.75 | 18.71 | 5.68  | 3.37  | 7.33  |       |       |       |       |       |       |       | 6.75   |
| 2542/43                                         | 13.66 | 9.36  | 10.17 | 7.25  | 3.67  | 3.00  |       |       |       |       |       | 10.00 | 4.33   |
| 2543/44                                         | 9.00  | 18.40 | 11.50 | 6.25  | 5.62  | 6.00  |       |       |       |       |       |       | 5.84   |
| 2544/45                                         | -     | 14.50 | 5.52  | 6.25  | 5.50  |       |       |       |       |       |       |       | 5.67   |
| 2545/46                                         | -     |       |       |       |       |       |       |       |       |       |       |       |        |
| ที่มา : สำนักงานเศรษฐกิจการเกษตร                |       |       |       |       |       |       |       |       |       |       |       |       |        |
| <b>ราคาขายส่ง กทม. (หอมหัวใหญ่เบอร์ 0-1)</b>    |       |       |       |       |       |       |       |       |       |       |       |       |        |
| 2531/32                                         | 20.57 | 13.98 | 7.34  | 5.64  | 4.49  | 3.00  | 3.77  | 5.69  | 10.22 | 12.89 | 15.45 | 18.89 | 10.16  |
| 2532/33                                         | 22.81 | 20.59 | 11.00 | 7.30  | 4.63  | 9.27  | 12.43 | 14.95 | 21.38 | 26.60 | 27.75 | 23.33 | 16.84  |
| 2533/34                                         | 19.36 | 15.67 | 7.82  | 7.01  | 5.51  | 6.88  | 8.42  | 9.23  | 12.00 | 17.55 | 22.83 | 20.15 | 12.70  |
| 2534/35                                         | 24.24 | 31.71 | 14.73 | 5.36  | 3.84  | 4.05  | 5.37  | 6.40  | 8.64  | 11.19 | 18.36 | 17.50 | 12.62  |
| 2535/36                                         | 17.40 | 10.57 | 5.66  | 5.40  | 6.11  | 9.42  | 12.63 | 17.10 | 21.50 | 33.53 | 30.12 | 24.17 | 16.13  |
| 2536/37                                         | 21.50 | 27.36 | 19.50 | 10.60 | 10.96 | 12.00 | 12.63 | 13.00 | 16.88 | 20.27 | 19.79 | 22.51 | 17.25  |
| 2537/38                                         | 26.50 | 23.33 | 10.25 | 8.87  | 9.96  | 9.12  | 8.33  | 10.73 | 14.42 | 15.74 | 20.57 | 22.14 | 15.00  |
| 2538/39                                         | 25.22 | 16.50 | 12.91 | 11.75 | 5.40  | 6.82  | 10.40 | 14.68 | 17.45 | 21.40 | 17.74 | 17.00 | 14.77  |
| 2539/40                                         | 16.57 | 16.82 | 11.89 | 6.78  | 7.00  | 8.78  | 9.01  | 11.13 | 13.12 | 17.50 | 18.50 | 20.46 | 13.13  |
| 2540/41                                         | 21.60 | 23.78 | 22.65 | 18.03 | 10.09 | 10.63 | 10.58 | 10.25 | 15.41 | 19.81 | 22.50 | 25.38 | 17.56  |
| 2541/42                                         | 23.83 | 22.58 | 8.38  | 4.33  | 9.48  | 12.57 | 15.19 | 18.45 | 17.72 | 20.91 | 26.93 |       | 16.40  |
| 2542/43                                         | 14.50 | 15.65 | 13.08 | 11.20 | 6.20  | 7.33  | 8.40  | 7.77  | 10.82 | 19.23 | 21.33 | 20.50 | 13.00  |
| 2543/44                                         | 16.50 | 19.00 | 14.23 | 7.11  | 10.18 | 12.56 | 14.60 | 17.05 | 18.68 | 26.14 | 30.83 |       | 16.99  |
| 2544/45                                         | -     | 18.39 | 8.63  | 8.43  | 10.36 | 11.29 | 12.90 | 15.50 | 16.36 | 17.98 | 15.88 | 15.50 | 12.60  |
| 2545/46                                         | -     |       |       |       |       |       |       |       |       |       |       |       |        |
| ที่มา : กรมการค้าภายใน                          |       |       |       |       |       |       |       |       |       |       |       |       |        |

## หอมแดง

## 1. ผลผลิต/ความต้องการใช้ (ตัน)

|                    | ปี 2542/43 | ปี 2543/44 | ปี 2544/45   | ปี 2545/46  |
|--------------------|------------|------------|--------------|-------------|
| 1.1 ผลผลิต         | 225,258    | 198,533    | 193,899      | 201,136     |
| 1.2 ความต้องการใช้ | 209,334    | 182,000    | 187,573      | 184,000     |
| 1.3 ส่งออก         | 18,232     | 13,682     | 15,033       | 17,000      |
|                    |            |            | (มค.-กย. 45) | (ประมาณการ) |

## 2. ราคา (บาท/กก)

|                      | ปี 2543 | ปี 2544 | ปี 2545   | ปี 2546 |
|----------------------|---------|---------|-----------|---------|
| 2.1 เกษตรกรขายได้    |         |         |           |         |
| หอมแดงแห้งหัวใหญ่คละ | 10.42   | 17.78   | 21.37     | -       |
|                      |         |         | (มค.-พย.) |         |
| 2.2 เป้าหมายนำ       |         |         |           |         |
| หอมแดงแห้งหัวใหญ่คละ | 10.00   | 10.00   | 11.00     | -       |
| หอมแดงแห้งหัวเล็กคละ | 6.74    | 6.74    | 7.50      | -       |

## 3. สภาพปัญหา/สาเหตุ (ฤดูการผลิตปี 2544/45)

3.1 กลุ่มสหพันธ์เกษตรกรภาคเหนือ (สกน.) ได้ชุมนุมเรียกร้องให้หน่วยงานที่เกี่ยวข้อง เร่งรัดการแก้ไขปัญหาของกลุ่มฯ ให้ได้ช้อยุติโดยเร็ว โดยส่วนหนึ่งของการเรียกร้องได้ขอให้ทางราชการแทรกแซงตลาดหอมแดงฤดูแล้ง ปี 2545 และให้จังหวัดแต่งตั้งคณะทำงานเพื่อกำกับดูแลการแทรกแซงให้เป็นไปด้วยความเรียบร้อยและถึงมือเกษตรกรอย่างแท้จริง ทั้งนี้ เนื่องจากเก็บเกี่ยวเสร็จแล้ว แต่ไม่มีผู้ค้าเข้าไปรับซื้อหรือถ้าซื้อก็ให้ราคาหอมแดงสดเพียง กก.ละ 4 บาท ซึ่งต่ำกว่าต้นทุนการผลิตที่ กก.ละ 8 บาท

3.2 กระทรวงพาณิชย์ได้เจรจากับกลุ่มดังกล่าวเมื่อวันที่ 5 เมษายน 2545 ณ ศาลากลางจังหวัดเชียงใหม่ โดยรับจะนำข้อเสนอเกี่ยวกับการแทรกแซงหอมแดง รวมทั้งต้นทุนการผลิตอำเภอแม่แจ่มเข้าสู่การพิจารณาของ คชก. ในวันที่ 10 เมษายน 2545 โดยให้มีตัวแทนเกษตรกรผู้ปลูกหอมแดงอำเภอแม่แจ่ม เข้าร่วมประชุมและชี้แจงเหตุผลประกอบการพิจารณาของ คชก. ในเรื่องนี้ด้วย

## 4. การแก้ไขปัญหา/ผลการดำเนินงาน

เพื่อเป็นการบรรเทาความเดือดร้อนของเกษตรกรผู้ปลูกหอมแดง อ.แม่แจ่ม จ.เชียงใหม่ ได้หันทางที่กรมการค้าภายในจึงได้ขออนุมัติเงินจากโครงการช่วยเหลือสินค้าเกษตรที่มีปัญหาเร่งด่วนปี 2545 ในการแก้ไขปัญหาดังกล่าว ซึ่งรัฐมนตรีว่าการกระทรวงพาณิชย์ (ประธานคณะอนุกรรมการพิจารณาช่วยเหลือด้านราคาและการตลาดสินค้าเกษตร) ได้อนุมัติแล้ว เมื่อวันที่ 4 เมษายน 2545 ดังนี้

(1) ราคาเป้าหมายนำ หอมแดงแห้งใหญ่คละ กก.ละ 11.00 บาท หอมแดงแห้งเล็กคละ กก.ละ 7.50 บาท

(2) อนุมัติเงินทุนหมุนเวียนปลอดดอกเบี้ยจำนวน 15 ล้านบาท ให้องค์การคลังสินค้าใช้รับซื้อ หอมแดงแห้งจากเกษตรกรในราคาดำเนินการจำนวน 1,200 ตัน แล้วกระจายออกนอกแหล่งผลิต โดยอาศัย กลไกของตลาดกลาง หอการค้า และสมาคมการค้า ด้วยการเชื่อมโยงตลาดจากแหล่งผลิตกับตลาดปลายทาง และมอบหมายให้หน่วยงานของกระทรวงพาณิชย์ในจังหวัดเป็นผู้ประสานการกระจาย โดยให้ค่าใช้จ่าย ดำเนินการขององค์การคลังสินค้าตามที่จ่ายจริงไม่เกินร้อยละ 2 ของวงเงินดำเนินการ และให้หักภาระขาดทุน จากราคาซื้อขายและนำเข้าเสียตามที่เกิดขึ้นจริง ทั้งนี้ ให้ค่าใช้จ่ายในการดำเนินการของส่วนราชการตามที่ จ่ายจริง ไม่เกินร้อยละ 1 ของวงเงินดำเนินการ ระยะเวลาแทรกแซงรับซื้อ 15 เมษายน - มิถุนายน 2545 ระยะเวลาโครงการ 15 เมษายน - กันยายน 2545

ผลดำเนินการ องค์การคลังสินค้าดำเนินการแทรกแซงรับซื้อหอมแดงจากเกษตรกรระหว่างวันที่ 24 เม.ย.-7 พ.ค.45 ในราคาดำเนินการที่หอมแดงแห้งคละ กก.ละ 11 บาท ปริมาณรับซื้อรวม 258.29 ตัน มูลค่า 2.84 ล้านบาท จำนวนเกษตรกร 82 ราย โดยปริมาณที่รับซื้อดังกล่าวได้จำหน่ายให้ผู้ค้าในราคา หอมแดงแห้งคละ กก.ละ 11 บาท เพื่อดำเนินการส่งออกต่างประเทศ

จากมาตรการแทรกแซงรับซื้อหอมแดงของ อคส. ส่งผลให้ราคาหอมแดงในจังหวัดเชียงใหม่ และแหล่งผลิตอื่นๆ ปรับตัวสูงขึ้นจากราคาช่วงร่องเรียนซึ่งมีราคา กก.ละ 6-8 บาท เป็น กก. ละ 11-12 บาท หลังการแทรกแซง และเกษตรกรมีความพอใจกับแนวทางการช่วยเหลือของทางราชการ

##### 5. สถานการณ์ปัจจุบัน/แนวโน้ม

ฤดูกาลผลิตปี 2545/46 ผลผลิตหอมแดงเพิ่มขึ้นจากปีก่อนร้อยละ 3.1 เนื่องจากพื้นที่เพาะปลูก และผลผลิตต่อไร่เพิ่มขึ้น โดยขณะนี้ เป็นช่วงหอมแดงจังหวัดศรีสะเกษออกสู่ตลาด ราคาหอมแดงแห้งคละ ที่เกษตรกรขายได้ (29 พย. 45) กก. ละ 13-15 บาท ต่ำกว่าช่วงเดียวกันของปีที่ผ่านมา ซึ่งมีราคา กก. ละ 16-18 โดยราคาดังกล่าวยังอยู่ในระดับปกติและสูงกว่าราคาเป้าหมายนำปีที่ผ่านมา (กก. ละ 11 บาท)

\*\*\*\*\*

สำนักส่งเสริมการค้าสินค้าเกษตร  
ธันวาคม 2545



## หอมแดง

D:Profit/dric F:ราคาหอมแดง

หน่วย : บาท/กก.

| ปี                                           | มค.   | กพ.   | มีค.  | เมย.  | พค.   | มิย.  | กค.   | สค.   | กย.   | ตค.   | พย.   | ธค.   | เฉลี่ย |
|----------------------------------------------|-------|-------|-------|-------|-------|-------|-------|-------|-------|-------|-------|-------|--------|
| <b>ราคาที่เกษตรกรขายได้</b>                  |       |       |       |       |       |       |       |       |       |       |       |       |        |
| - หอมแดงแห้งหัวใหญ่ชนิดคละ(เฉลี่ยทั่วประเทศ) |       |       |       |       |       |       |       |       |       |       |       |       |        |
| 2536                                         | 6.43  | 14.37 | 11.50 | 6.00  | 7.26  | -     | 12.10 | 11.75 | 18.00 | 19.03 | 12.00 | 10.70 | 11.74  |
| 2537                                         | 14.50 | 10.38 | 5.50  | 6.50  | 9.00  | 21.00 | 18.50 | 16.59 | 15.75 | 21.38 | 27.00 | 10.75 | 14.74  |
| 2538                                         | 8.00  | 9.00  | 9.19  | 10.53 | -     | -     | 29.98 | 22.00 | 14.36 | 22.67 | 14.63 | 13.75 | 15.41  |
| 2539                                         | 13.72 | 11.37 | 12.44 | 11.20 | 10.60 | 9.50  | 9.95  | 21.00 | 23.60 | 22.37 | 38.77 | 31.71 | 18.02  |
| 2540                                         | 8.74  | 5.60  | 5.32  | 6.85  | 7.13  | 7.60  | 12.67 | 19.07 | 16.70 | 14.78 | 16.46 | 17.52 | 11.54  |
| 2541                                         | 16.94 | 15.88 | 12.86 | 12.32 | 20.30 | -     | 28.13 | 30.00 | 26.84 | 28.00 | 38.33 | 36.67 | 20.03  |
| 2542                                         | 21.37 | 12.08 | 12.75 | 20.33 | 24.00 | 24.67 | 19.50 | 14.97 | 20.50 | 21.00 | 29.87 | 17.17 | 17.48  |
| 2543                                         | 6.80  | 7.04  | 8.38  | 9.63  | 13.20 | 14.00 | 12.55 | 17.77 | 28.17 | 17.60 | 13.01 | 9.88  | 10.42  |
| 2544                                         | 10.83 | 11.28 | 13.32 | 13.89 | 13.16 | 15.64 | 16.81 | 17.65 | 20.18 | 20.65 | 26.65 | 33.35 | 15.24  |
| 2545                                         | 18.27 | 12.28 | 11.67 | 12.56 | 15.23 | 19.55 | 21.78 | 24.73 | 27.05 | 31.13 | 40.84 |       | 21.37  |
| - หอมแดงแห้งหัวเล็กชนิดคละ(เฉลี่ยทั่วประเทศ) |       |       |       |       |       |       |       |       |       |       |       |       |        |
| 2536                                         | 4.98  | 8.83  | 8.28  | 4.01  | 4.08  | 6.83  | 10.23 | 9.11  | 17.07 | 22.00 | -     | 8.50  | 9.45   |
| 2537                                         | 6.70  | 7.50  | 3.75  | -     | -     | -     | -     | -     | 13.00 | -     | 20.00 | 8.50  | 9.91   |
| 2538                                         | 5.10  | 5.00  | 5.33  | -     | -     | -     | -     | -     | -     | -     | -     | -     | 5.14   |
| 2539                                         | 8.77  | 6.36  | 8.84  | -     | 7.33  | 4.00  | 5.67  | 5.00  | -     | -     | 27.89 | 23.17 | 10.78  |
| 2540                                         | 5.85  | 3.40  | 3.94  | 4.81  | 4.75  | 4.88  | 8.04  | 12.27 | 10.00 | 10.00 | 14.21 | 7.10  | 7.44   |
| 2541                                         | 8.31  | 6.54  | -     | 8.94  | 16.50 | -     | 7.50  | 20.00 | 16.50 | 13.00 | 28.25 | 32.50 | 15.80  |
| 2542                                         | 11.67 | 6.09  | 8.67  | 14.00 | 20.00 | -     | -     | -     | -     | -     | 20.33 | 12.33 | 13.30  |
| 2543                                         | 4.25  | 4.81  | 5.38  | 6.51  | 4.19  | 13.50 | -     | 6.17  | 14.50 | 12.60 | 8.50  | 6.25  | 7.88   |
| 2544                                         | 10.00 | 7.16  | 8.86  | 8.39  | 5.00  | 9.65  | 12.61 | 14.72 | 16.00 | 16.90 | 22.29 | 26.60 | 13.18  |
| 2545                                         | 13.31 | 8.35  | 8.22  | 9.97  | 13.49 | 16.29 | 18.06 | 21.45 | 25.16 | 27.26 | 36.59 |       | 18.01  |
| ที่มา : สำนักงานเศรษฐกิจการเกษตร             |       |       |       |       |       |       |       |       |       |       |       |       |        |
| <b>ราคาขายส่ง กทม.</b>                       |       |       |       |       |       |       |       |       |       |       |       |       |        |
| - หอมแดงแห้งภาคเหนือทั้งหมดหัวใหญ่           |       |       |       |       |       |       |       |       |       |       |       |       |        |
| 2536                                         | -     | 15.50 | 15.50 | 15.33 | 16.50 | 18.14 | 19.50 | 19.50 | 20.77 | 29.83 | 29.77 | 26.29 | 20.60  |
| 2537                                         | -     | 12.83 | 10.02 | 11.35 | 16.95 | 23.23 | 33.18 | 30.50 | 25.00 | 25.57 | 32.20 | 24.00 | 22.26  |
| 2538                                         | -     | 11.50 | 14.33 | 17.63 | 22.17 | 29.64 | 33.79 | 34.00 | 31.00 | 36.90 | 40.16 | -     | 27.11  |
| 2539                                         | -     | 15.00 | 16.65 | 17.61 | 21.60 | 22.50 | 28.50 | 25.95 | 33.05 | 38.36 | 46.50 | 49.00 | 28.61  |
| 2540                                         | -     | 15.00 | 12.57 | 10.50 | 10.50 | 16.36 | 19.79 | 27.08 | 25.68 | 23.50 | 22.58 | 17.91 | 18.32  |
| 2541                                         | 24.00 | 19.00 | 17.26 | 18.61 | 25.17 | 32.73 | 47.62 | 41.60 | 37.18 | 36.33 | 42.67 | 44.10 | 32.19  |
| 2542                                         | 31.65 | 16.83 | 15.38 | 25.17 | 25.72 | 29.30 | 28.09 | 24.14 | 25.48 | 29.28 | 42.20 | 30.75 | 27.00  |
| 2543                                         | 14.80 | 11.00 | 12.76 | 15.53 | 19.55 | 20.59 | 23.74 | 28.27 | 40.14 | 29.07 | 21.57 | 15.67 | 21.06  |
| 2544                                         | 14.40 | 16.50 | 18.00 | 20.03 | 21.50 | 23.55 | 26.41 | 29.61 | 33.25 | 31.64 | 51.86 | 55.06 | 28.48  |
| 2545                                         | 24.55 | 14.00 | 14.00 | 17.58 | 21.55 | 28.03 | 29.00 | 31.10 | 34.00 | 39.14 | 44.36 |       | 27.03  |
| - หอมแดงแห้งศรีสะเกษทั้งหมดหัวใหญ่           |       |       |       |       |       |       |       |       |       |       |       |       |        |
| 2536                                         | 9.83  | 16.60 | 17.00 | -     | -     | -     | -     | -     | -     | -     | 26.50 | 18.74 | 17.73  |
| 2537                                         | 13.62 | 12.29 | 9.00  | -     | -     | -     | -     | -     | -     | -     | 27.50 | 17.79 | 16.04  |
| 2538                                         | 11.71 | 11.50 | 12.33 | -     | -     | -     | -     | -     | -     | -     | 28.33 | 23.88 | 17.55  |
| 2539                                         | 18.64 | 14.00 | 15.05 | -     | -     | -     | -     | -     | -     | -     | 43.00 | 40.17 | 26.17  |
| 2540                                         | 16.95 | 12.00 | 9.95  | 8.50  | -     | -     | -     | -     | -     | -     | 17.91 | 20.24 | 14.26  |
| 2541                                         | 25.95 | 24.00 | 22.32 | -     | -     | -     | -     | -     | -     | -     | -     | 39.00 | 27.82  |
| 2542                                         | 28.50 | 17.20 | 15.98 | -     | -     | -     | -     | -     | -     | -     | -     | 25.07 | 21.69  |
| 2543                                         | 12.58 | 8.89  | 12.50 | -     | -     | -     | -     | -     | -     | -     | -     | 14.00 | 11.99  |
| 2544                                         | 13.59 | 14.92 | -     | -     | -     | -     | -     | -     | -     | -     | -     | 51.42 | 26.64  |
| 2545                                         | 24.55 | 14.00 | -     | -     | -     | -     | -     | -     | -     | -     | 32.50 |       | 23.68  |
| ที่มา : กรมการค้าภายใน                       |       |       |       |       |       |       |       |       |       |       |       |       |        |
| ธันวาคม 2545                                 |       |       |       |       |       |       |       |       |       |       |       |       |        |

## กระเทียม

### 1. ผลผลิต/ความต้องการใช้ (ตัน)

|                    | ปี 2542/43 | ปี 2543/44 | ปี 2544/45 | ปี 2545/46 |
|--------------------|------------|------------|------------|------------|
| 1.1 ผลผลิต         | 126,119    | 127,738    | 123,815    | 121,812    |
| 1.2 ความต้องการใช้ | 126,000    | 127,000    | 124,000    | 125,000    |

### 2. ราคา (บาท/กก.)

|                        | ปี 2543 | ปี 2544 | ปี 2545     | ปี 2546 |
|------------------------|---------|---------|-------------|---------|
| 2.1 เกษตรกรขายได้      |         |         |             |         |
| กระเทียมสด             | 8.13    | 5.73    | 7.60        | -       |
| กระเทียมแห้งหัวใหญ่คละ | 24.26   | 22.40   | 26.55       | -       |
| 2.2 เป้าหมายนำ         |         |         | (ม.ร.-ค.ร.) |         |
| กระเทียมแห้งหัวใหญ่คละ | -       | 15.00   | -           | -       |

### 3. สภาพปัญหา/สาเหตุ

ฤดูกาลผลิตปี 2543/44 ผลผลิตกระเทียมมีปริมาณใกล้เคียงกับปีที่ผ่านมา อย่างไรก็ตาม เนื่องจากผู้ค้าประสพภาวะขาดทุนจากการค้ากระเทียมปีที่ผ่านมาจากปัญหาการลักลอบนำเข้ากระเทียมจากต่างประเทศ ทำให้ช่วงต้นฤดูผู้ค้าชะลอการรับซื้อเก็บสต็อก ส่งผลให้ราคากระเทียมที่เกษตรกรขายได้ประสบปัญหาราคาตกต่ำ และมีการชุมนุมของเกษตรกรผู้ปลูกกระเทียม จ.แม่ฮ่องสอน เพื่อเรียกร้องให้ทางราชการช่วยเหลือ

### 4. มาตรการแก้ไขปัญหา

คณะกรรมการ คชก. ได้มีมติ (22 มี.ค.44) ดังนี้

(1) อนุมัติเงินทุนหมุนเวียนปลอดดอกเบี้ย จำนวน 200 ล้านบาท ให้กระทรวงมหาดไทย นำไปจัดสรรให้จังหวัดแหล่งผลิต เพื่อนำไปให้สหกรณ์ กลุ่มเกษตรกรและผู้ค้าเอกชน ยืมเป็นทุนหมุนเวียน ใช้รับซื้อกระเทียมหลายรอบจากเกษตรกรที่ขึ้นทะเบียนกับทางราชการและได้รับการรับรองว่าเป็นผลผลิตภายในประเทศ ในราคาหน้าตลาดกำหนดระยะเวลาแทรกแซงรับซื้อ มีนาคม - มิถุนายน 2544 ระยะเวลาโครงการ มีนาคม-ตุลาคม 2544 โดยให้ค่าใช้จ่ายในการดำเนินการของส่วนราชการตามที่จ่ายจริงไม่เกินร้อยละ 1 ของวงเงินดำเนินการกำหนดราคาเป้าหมาย นำกระเทียมแห้งหัวใหญ่คละ กก.ละ 15.00 บาท หรือคิดเป็นกระเทียมสด กก.ละ 5.00 บาท

ทั้งนี้ให้จัดสรรวงเงินให้จังหวัดแหล่งผลิตกระเทียมตามสัดส่วนผลผลิต ได้แก่ จ.เชียงใหม่ 70 ล้านบาท จ.ลำพูน 35 ล้านบาท จ.แม่ฮ่องสอน 20 ล้านบาท จ.เชียงราย 15 ล้านบาท จ.ลำปาง 10 ล้านบาท และ จ.พะเยา 10 ล้านบาท สำหรับวงเงินส่วนที่เหลืออีก 40 ล้านบาท ให้สำรองไว้สำหรับจังหวัดอื่น ๆ และจังหวัดที่มีความจำเป็นต้องใช้วงเงินเพิ่มเติมในการแทรกแซงตลาด โดยให้จังหวัดที่เข้าร่วมโครงการ

แต่งตั้งคณะกรรมการขึ้นชุดหนึ่ง เพื่อกำหนดราคานำตลาดในการแทรกแซง ตลอดจนควบคุม ดูแลการแทรกแซงตลาดกระเทียมให้เป็นที่ไปด้วยความเรียบร้อยและประโยชน์ตกถึงมือเกษตรกรอย่างแท้จริง

(2) อนุมัติวงเงินจ่ายขาด จำนวน 0.875 ล้านบาท ให้กรมส่งเสริมสหกรณ์ เพื่อนำไปให้สหกรณ์ที่ยังไม่ได้รับความช่วยเหลือตาม (1) จ่ายเป็นค่าขนส่งและค่าจัดการในการนำกระเทียม จากแหล่งผลิต จ.เชียงใหม่ ลำพูน และ จ.แม่ฮ่องสอน ไปจำหน่ายยังตลาดปลายทางนอกแหล่งผลิตในอัตราไม่เกิน กก.ละ 1.75 บาท จำนวน 500 ตัน ระยะเวลาโครงการ มีนาคม - ตุลาคม 2544

#### ผลดำเนินการ

(1) กระทรวงมหาดไทย ได้ออเงินให้จังหวัดต่าง ๆ เมื่อวันที่ 24 เมษายน 2544 โดยจังหวัดดังกล่าวยังไม่ได้ดำเนินการแทรกแซงตลาดกระเทียม เนื่องจากราคากระเทียมสูงกว่าราคาเป้าหมายนายกเว้นจังหวัดเชียงรายที่ได้มีการจัดสรรเงินให้ผู้ร่วมโครงการ จำนวน 3 ราย วงเงิน 3.545 ล้านบาท จากวงเงินที่ได้รับจำนวน 15 ล้านบาท โดยดำเนินการแทรกแซงระหว่าง 23 พ.ค.- 3 มิ.ย.44 ปริมาณกระเทียมที่แทรกแซง 290.2 ตัน มูลค่า 4,452,764 บาท เกษตรกร 106 ราย

(2) กรมส่งเสริมสหกรณ์ มีสหกรณ์เข้าร่วมโครงการระบายกระเทียมสู่ผู้บริโภคนอก แหล่งผลิต จำนวน 3 สหกรณ์ โดยมีการระบายกระเทียมไปยังตลาดปลายทางรวม 35 จังหวัด จำนวน 503.542 ตัน ค่าใช้จ่ายรวม 878,598.50 บาท ได้แก่จังหวัดในพื้นที่ภาคกลาง 15 จังหวัด ภาคใต้ 5 จังหวัด ภาคตะวันออกเฉียงเหนือ 5 จังหวัด ภาคตะวันออก 4 จังหวัด และภาคเหนือตอนล่าง 6 จังหวัด

#### 5. สถานการณ์ปัจจุบัน/แนวโน้ม

5.1 ผลผลิต ปี 2544/45 ลดลงจากปีก่อนร้อยละ 3.1 เนื่องจากพื้นที่เพาะปลูกลดลง ซึ่งเป็นผลจากกระเทียมช่วงต้นปีที่ผ่านมาราคาต่ำ จึงหันไปปลูกพืชอื่นที่ให้ผลตอบแทนดีกว่า ส่งผลให้ราคากระเทียมที่เกษตรกรขายได้ในปีนี้อยู่ในเกณฑ์ค่อนข้างดี โดยกระเทียมแห้งหัวใหญ่ชนิดคละช่วงที่ผลผลิตออกสู่ตลาดมาก (พ.ค.-มิ.ย.45) เฉลี่ย กก. ละ 24.01 บาท สูงกว่าช่วงเดียวกันของปีก่อน ซึ่งมีราคา กก.ละ 16.79 บาท ขณะนี้ (25 พ.ย.-1ธ.ค. 45) กระเทียมแห้งใหญ่คละ (เก่า) เฉลี่ย กก. ละ 37.10 บาท สูงกว่าช่วงเดียวกันของปีก่อน ซึ่งมีราคา กก. ละ 31.26 บาท

5.2 สำหรับฤดูการผลิตปี 2545/46 ผลผลิตลดลงจากปีก่อนร้อยละ 3.65 โดยกระเทียมสดจะออกสู่ตลาดเดือนมกราคม - เมษายน 2546 ส่วนกระเทียมแห้งจะออกสู่ตลาดมากเดือนเมษายน - มิถุนายน 2546

ทั้งนี้หากส่วนราชการที่เกี่ยวข้องปราบปรามกระเทียมลักลอบนำเข้าอย่างจริงจังและต่อเนื่อง คาดว่าปีนี้จะไม่มีปัญหาด้านราคา

สำนักส่งเสริมการค้าสินค้าเกษตร  
ธันวาคม 2545

## กระเทียม

หน่วย : บาท/กก.

| ปี                       | มค.   | กพ.   | มีค.  | เมย.  | พค.   | มิย.  | กค.   | สค.   | กย.   | ตค.   | พย.   | ธค.   | เฉลี่ย |
|--------------------------|-------|-------|-------|-------|-------|-------|-------|-------|-------|-------|-------|-------|--------|
| ราคาที่เกษตรกรจำหน่ายได้ |       |       |       |       |       |       |       |       |       |       |       |       |        |
| - กระเทียมแห้งหัวใหญ่คละ |       |       |       |       |       |       |       |       |       |       |       |       |        |
| 2536                     | 19.74 | 21.37 | 10.70 | 7.16  | 7.38  | 7.66  | 6.41  | 7.71  | 6.12  | 7.40  | 10.25 | 10.86 | 10.23  |
| 2537                     | -     | 18.63 | 13.42 | 14.64 | 18.59 | 19.88 | 19.84 | 19.96 | 20.43 | 21.80 | 24.00 | 24.75 | 19.63  |
| 2538                     | 25.19 | 33.00 | 16.23 | 17.08 | 18.46 | 18.18 | 25.60 | 31.96 | 34.11 | 40.40 | 44.00 | 39.33 | 28.63  |
| 2539                     | 39.52 | 41.00 | 50.67 | 21.20 | 20.16 | 23.08 | 26.65 | 30.84 | 29.44 | 25.67 | -     | -     | 30.82  |
| 2540                     | 21.13 | 26.75 | 31.76 | 19.10 | 10.79 | 10.90 | 11.69 | 12.67 | 11.67 | 11.11 | 11.30 | 10.49 | 15.78  |
| 2541                     | 11.55 | 11.30 | 16.60 | 19.86 | 22.68 | 21.52 | 21.57 | 23.63 | 23.09 | 27.16 | -     | 33.94 | 18.46  |
| 2542                     | 44.00 | 36.25 | 33.97 | 23.72 | 23.73 | 23.56 | 22.67 | 28.25 | 32.50 | 36.13 | 36.00 | 39.00 | 31.65  |
| 2543                     | 31.50 | 32.38 | 18.75 | 25.09 | 21.57 | 21.57 | 20.84 | 23.18 | 22.38 | 23.51 | 22.73 | 21.44 | 24.26  |
| 2544                     | 20.79 | 16.79 | 26.37 | 19.21 | 15.15 | 18.43 | 19.53 | 22.12 | 22.65 | 26.03 | 30.61 | 31.08 | 20.33  |
| 2545                     | 32.93 | 28.18 | 19.16 | 20.17 | 24.15 | 23.87 | 25.54 | 27.44 | 29.69 | 33.38 | 36.43 |       | 27.36  |

ที่มา : สำนักงานเศรษฐกิจการเกษตร

## ราคาขายส่งในตลาดกรุงเทพฯ

|                                    |       |       |       |       |       |       |       |       |       |       |       |       |       |
|------------------------------------|-------|-------|-------|-------|-------|-------|-------|-------|-------|-------|-------|-------|-------|
| - กระเทียมแห้งมัดจุกทั้งหมดหัวใหญ่ |       |       |       |       |       |       |       |       |       |       |       |       |       |
| 2536                               | 23.28 | 17.95 | 11.00 | 12.00 | 14.00 | 14.00 | 14.00 | 14.00 | 14.00 | 14.00 | 20.05 | 20.57 | 15.74 |
| 2537                               | 18.98 | 18.00 | 16.02 | 21.64 | 26.95 | 29.18 | 30.00 | 31.64 | 31.73 | 30.93 | 34.14 | 34.50 | 26.98 |
| 2538                               | 36.36 | 19.00 | 19.00 | 21.50 | 28.81 | 29.09 | 33.21 | 39.17 | 43.90 | 48.71 | 55.45 | 59.50 | 36.14 |
| 2539                               | 38.50 | 30.80 | 24.83 | 22.47 | 29.80 | 31.00 | 32.43 | 37.19 | 40.00 | 38.93 | 37.00 | 37.00 | 33.33 |
| 2540                               | 35.05 | 16.00 | 16.00 | 17.33 | 21.00 | 21.00 | 20.12 | 22.53 | 21.00 | 21.00 | 21.00 | 21.00 | 21.09 |
| 2541                               | 21.00 | 15.50 | 16.14 | 23.11 | 27.39 | 30.00 | 30.19 | 31.00 | 31.00 | 31.69 | 42.95 | 46.30 | 28.86 |
| 2542                               | 45.50 | 43.29 | 22.00 | 25.33 | 28.33 | 32.00 | 32.84 | 38.21 | 39.68 | 46.83 | 52.00 | 50.50 | 38.04 |
| 2543                               | 48.60 | 47.00 | 47.00 | 23.19 | 27.80 | 28.00 | 30.47 | 33.00 | 33.00 | 31.76 | 33.41 | 33.50 | 34.73 |
| 2544                               | 34.17 | 33.24 | 16.50 | 16.50 | 17.78 | 25.67 | 28.20 | 30.89 | 31.00 | 32.18 | 48.41 | 52.50 | 30.59 |
| 2545                               | 52.50 | 52.50 | 28.26 | 29.24 | 33.50 | 34.55 | 35.95 | 38.07 | 38.50 | 38.98 | 42.00 |       | 38.55 |

ที่มา : กรมการค้าภายใน

ธันวาคม 2545

สุกร

|                                                 | 2541   | 2542  | 2543  | 2544   | 2545              |
|-------------------------------------------------|--------|-------|-------|--------|-------------------|
| 1. ผลผลิต (ล้านตัว)                             | 9.379  | 9.075 | 9.493 | 9.668  | 9.787             |
| 2. ความต้องการภายในประเทศ (ล้านตัว)             | 10.091 | 8.887 | 9.362 | 9.470  | 9.640             |
| 3. ปริมาณการนำเข้าเนื้อสุกร (ตัน)               | -      | -     | 13.90 | 25.25  | -                 |
| 4. ปริมาณการส่งออกเนื้อสุกร (ตัน)               | 4,229  | 3,756 | 6,365 | 11,149 | 7,538             |
| 5. ราคาขายส่งสุกรมีชีวิต ตลาด กทม.<br>(บาท/กก.) | 39.15  | 42.20 | 33.86 | 37.12  | 36.29<br>(พ.ย.45) |
| 6. ต้นทุนการผลิตสุกรขุน                         | 33.95  | 37.73 | 31.02 | 32.70  | 35.70<br>(พ.ค.45) |

7. ราคาเฉลี่ย ย้อนหลัง 3 ปี กก.ละ 34.50 บาท

(ราคาช่วงผลผลิตออกมากเดือน ตุลาคม - กุมภาพันธ์ เฉลี่ยย้อนหลัง 3 ปี (2542-2545))

8. สภาพปัญหา

ราคาอ่อนตัวลงค่อนข้างรุนแรง จาก กก.ละ 37-39 บาท ในช่วงสัปดาห์แรกของเดือน พฤศจิกายน 2545 เหลือ กก.ละ 34-35 บาท ในช่วงสัปดาห์สุดท้ายของเดือน ในบางพื้นที่ (จังหวัด นครปฐม) ผู้เลี้ยงรายใหญ่ขายตัดราคาเหลือเพียง กก.ละ 31-32 บาท

9. สถานการณ์ปัจจุบัน จากสภาพอากาศที่เย็นลง ทำให้สุกรมีอัตราการเจริญเติบโตเร็ว สุกรมีชีวิตที่ออกสู่ตลาดในช่วงนี้จึงมีปริมาณมาก และมีขนาดใหญ่ น้ำหนักมากกว่า 100 กก.ขึ้นไป ในขณะที่ภาวะการค้าปลีกยังคงซบเซา ประกอบกับราคาเนื้อสัตว์ชนิดอื่น เช่น ไก่เนื้อ และ ไข่ไก่ อ่อนตัวลงเช่นกัน โดยเฉพาะไก่เนื้อ ซึ่งประสบปัญหาการส่งออกไป EU ทำให้ผู้ส่งออกนำไก่ส่งออก จำหน่ายสู่ตลาดในประเทศ ซึ่งผู้บริโภคสามารถเลือกบริโภคทดแทนเนื้อสุกรได้ จึงส่งผลให้ราคาสุกรมีชีวิตอ่อนตัวลง

10. แนวโน้ม คาดว่าราคาสุกรมีชีวิตอาจจะอ่อนตัวลงอีก จากภาวะที่ยังคงมีปริมาณสุกรมีชีวิตออกสู่ตลาดอย่างสม่ำเสมอ และมีแนวโน้มจะมากขึ้นตามช่วงฤดูกาล ในขณะที่การค้าปลีกยังคงซบเซา รวมทั้งผลกระทบจากราคาสินค้าปศุสัตว์บางชนิดซึ่งบริโภคทดแทนกันได้ และมีราคาถูกในช่วงนี้ เช่น ไก่เนื้อ และ ไข่ไก่

11. แนวทางแก้ไขปัญหา สมาคมผู้เลี้ยงสุกรแห่งชาติได้มีหนังสือขอให้กรมการค้าภายในพิจารณาให้ความช่วยเหลือผู้เลี้ยงสุกร กรณีราคาสุกรมีชีวิตอ่อนตัวลงอย่างต่อเนื่อง โดยการขอรับการสนับสนุนเงินทุนหมุนเวียนจากกองทุนรวมเพื่อช่วยเหลือเกษตรกร เพื่อนำไปใช้ในการจัดจำหน่ายเนื้อสุกร ราคา 2 กก.100 บาท ให้แก่ผู้บริโภคโดยตรง เป็นการเพิ่มช่องทางการจำหน่ายให้แก่ผู้เลี้ยงสุกร ซึ่งจะช่วยเพิ่มปริมาณการบริโภคเนื้อสุกรให้เพิ่มขึ้น อีกทั้งเป็นการช่วยลดภาระค่าครองชีพให้แก่ผู้บริโภคได้อีกทางหนึ่งด้วย



ธันวาคม 2545

สำนักส่งเสริมการค้าสินค้าเกษตร

กรมการค้าภายใน

D : กระทรวง 1 F : สุกร P 2-3

สถิติราคาขายส่ง-ขายปลีกสุรตลาด กทม. พ.ศ. 2540-2545

ราคาขายส่งลูกสุกร (12 กก/ตัว)

|      | มค.   | กพ.   | มีค.  | เมย.  | พค.   | มิย.  | กค.   | สค.   | กย.   | ตค.   | พย.   | ธค.   | เฉลี่ย |
|------|-------|-------|-------|-------|-------|-------|-------|-------|-------|-------|-------|-------|--------|
| 2540 | 1,291 | 1,216 | 1,086 | 1,050 | 1,058 | 1,100 | 1,091 | 1,028 | 857   | 577   | 320   | 479   | 929    |
| 2541 | 250   | 508   | 934   | 900   | 900   | 720   | 618   | 865   | 900   | 945   | 1,205 | 1,340 | 840    |
| 2542 | 1,375 | 1,400 | 1,425 | 1,500 | 1,500 | 1,464 | 1,243 | 924   | 650   | 620   | 864   | 900   | 1,155  |
| 2543 | 900   | 895   | 730   | 665   | 645   | 550   | 624   | 650   | 674   | 714   | 750   | 750   | 712    |
| 2544 | 750   | 734   | 711   | 826   | 900   | 900   | 900   | 900   | 900   | 900   | 945   | 1,000 | 864    |
| 2545 | 1,077 | 1,100 | 1,100 | 1,100 | 1,100 | 1,025 | 1,000 | 1,000 | 1,000 | 1,000 | 1,000 | 1,000 |        |

บาท/ตัว

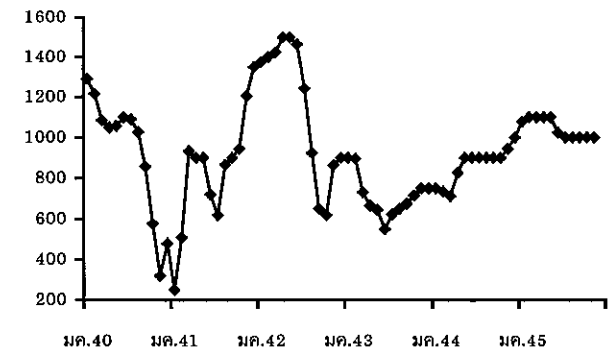

ราคาขายส่งสุกรมี่ชีวิต (ฟาร์ม)

|      | มค.   | กพ.   | มีค.  | เมย.  | พค.   | มิย.  | กค.   | สค.   | กย.   | ตค.   | พย.   | ธค.   | เฉลี่ย |
|------|-------|-------|-------|-------|-------|-------|-------|-------|-------|-------|-------|-------|--------|
| 2540 | 43.20 | 41.11 | 39.49 | 39.75 | 42.28 | 43.25 | 42.82 | 42.53 | 40.97 | 36.34 | 31.15 | 29.00 | 39.32  |
| 2541 | 29.00 | 33.95 | 39.82 | 38.72 | 40.59 | 40.47 | 38.90 | 42.05 | 41.77 | 40.52 | 41.55 | 42.50 | 39.15  |
| 2542 | 43.75 | 45.20 | 46.05 | 47.89 | 49.50 | 48.05 | 45.55 | 41.40 | 36.64 | 29.35 | 37.00 | 36.05 | 42.20  |
| 2543 | 34.55 | 34.55 | 31.33 | 34.26 | 34.88 | 34.14 | 35.24 | 34.86 | 33.50 | 34.07 | 33.91 | 31.06 | 33.86  |
| 2544 | 30.55 | 30.92 | 32.50 | 37.55 | 41.83 | 42.50 | 39.78 | 39.32 | 38.90 | 36.52 | 37.05 | 38.00 | 37.12  |
| 2545 | 37.43 | 36.61 | 38.38 | 40.39 | 40.50 | 39.10 | 39.93 | 40.69 | 40.58 | 38.89 | 36.29 |       |        |

บาท/กก.

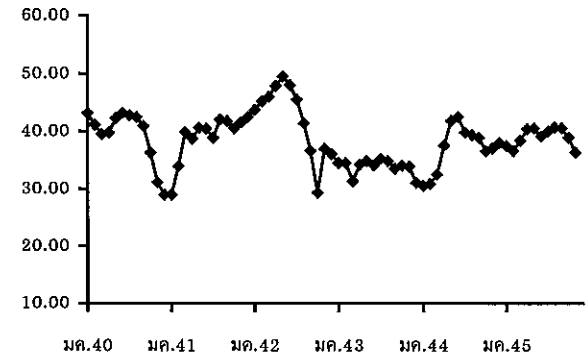

ราคาเฉลี่ย ย้อนหลัง 3 ปี (2542-2545) ช่วงผลผลิตออกมากเดือน ตุลาคม - กุมภาพันธ์ = กก.ละ 34.50 บาท

ราคาขายปลีกสุกรชำแหละเนื้อแดง

|      | มค.   | กพ.   | มีค.  | เมย.  | พค.   | มิย.  | กค.   | สค.   | กย.   | ตค.   | พย.   | ธค.   | เฉลี่ย |
|------|-------|-------|-------|-------|-------|-------|-------|-------|-------|-------|-------|-------|--------|
| 2540 | 81.36 | 80.00 | 78.48 | 78.50 | 80.95 | 82.00 | 82.00 | 82.00 | 80.09 | 78.64 | 76.25 | 74.21 | 79.54  |
| 2541 | 72.30 | 75.26 | 80.00 | 79.33 | 79.00 | 79.00 | 79.00 | 79.00 | 79.86 | 79.71 | 79.00 | 79.00 | 78.37  |
| 2542 | 79.50 | 81.40 | 82.00 | 85.83 | 86.50 | 86.50 | 85.78 | 83.81 | 80.50 | 76.75 | 77.70 | 76.90 | 81.93  |
| 2543 | 76.00 | 75.50 | 72.67 | 72.50 | 72.30 | 71.50 | 71.50 | 71.50 | 71.50 | 71.50 | 70.89 | 70.00 | 72.28  |
| 2544 | 70.60 | 70.00 | 70.00 | 72.55 | 75.86 | 76.50 | 76.50 | 76.50 | 75.15 | 72.86 | 71.73 | 72.50 | 73.40  |
| 2545 | 72.50 | 72.50 | 72.50 | 73.24 | 74.50 | 74.50 | 74.50 | 75.17 | 74.21 | 72.55 | 72.12 |       |        |

บาท/กก.

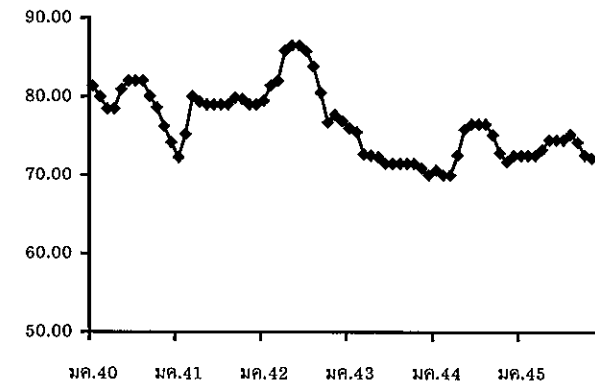

## ไข่ไก่

## 1. การผลิตและการส่งออก

|                       | 2541  | 2542  | 2543   | 2544  | 2545<br>(ประมาณการ) |
|-----------------------|-------|-------|--------|-------|---------------------|
| ผลผลิต (ล้านฟอง)      | 8,583 | 8,300 | 8,541  | 8,094 | 8,333               |
| บริโภคภายใน (ล้านฟอง) | 8,484 | 8,272 | 8,461  | 8,054 | 8,283               |
| ส่งออก (ล้านฟอง)      | 99    | 28    | 80     | 40    | 50<br>(เป้าหมาย)    |
| มูลค่า (ล้านบาท)      | 15    | 32.94 | 123.86 | 64.60 |                     |
| ต้นทุน (บาท/ฟอง)      | 1.52  | 1.46  | 1.43   | 1.48  | 1.49<br>(เมย.)      |

## 2. ราคา ณ แหล่งผลิต (บาท/ฟอง) :

|             |      |      |      |      |             |
|-------------|------|------|------|------|-------------|
| ไข่ไก่สดคละ | 1.68 | 1.54 | 1.17 | 1.25 | 1.22<br>พย. |
|-------------|------|------|------|------|-------------|

## 3. สภาพปัญหา/สาเหตุ

ผลผลิตไข่ไก่ในปี 2545 เพิ่มขึ้นจากปีที่ผ่านมา เนื่องจากระดับราคาไข่ไก่จูงใจให้มีการขยายการผลิตเพิ่มขึ้นจากเดิมที่ได้มีการปลดแม่ไก่ออกจำหน่ายไก่เนื้อจำนวนมาก และปัจจุบันผู้เลี้ยงได้ปรับเปลี่ยนวิธีการเลี้ยงเป็นระบบฟาร์มปิด ซึ่งมีประสิทธิภาพการผลิตการเลี้ยงที่ดี ทำให้มีปริมาณไข่ไก่มากขึ้น ในขณะที่การบริโภคชะลอตัว ราคาจะอยู่ในระดับที่อ่อนตัวลงจากปี 2544

## 4. แนวทางแก้ไขปัญหา

4.1 ช่วยเหลือด้านวัตถุดิบอาหารสัตว์ โดยกรมส่งเสริมสหกรณ์ดำเนินโครงการช่วยเหลือด้านปัจจัยการผลิตและลดต้นทุนการผลิตไข่ไก่ปี 2545 ในวงเงินทุนหมุนเวียน จำนวน 66 ล้านบาท เพื่อใช้หมุนเวียนรับซื้อข้าวโพดเลี้ยงสัตว์ จำนวน 38,000 ตัน มาจำหน่าย ให้สมาชิกในช่วงข้าวโพดขาดแคลน ระยะเวลาโครงการฯ มกราคม 2545 – มกราคม 2546

4.2 ผลักดันผลผลิตส่วนเกินออกต่างประเทศ โดยสนับสนุนเงินชดเชยค่าขนส่ง

4.3 เร่งปลดแม่ไก่เพื่อลดปริมาณไข่ไก่ โดยวิธีการซื้อแม่ไก่เชือดเข้าเก็บห้องเย็น สร้างตลาดเนื้อไก่ รวมทั้งแปรรูป โดยขออนุมัติยืมเงิน คชก.ดำเนินการ

## 5. สถานการณ์และแนวโน้ม

ราคาไข่ไก่สดคละ ณ แหล่งผลิต เฉลี่ยฟองละ 1.22 บาท ลดลงจากเดือนก่อนที่มีราคาเฉลี่ยฟองละ 1.23 คิดเป็นร้อยละ 0.81 แม้ว่าโรงเรียนจะเปิดภาคเรียนแล้ว อีกทั้งยังมีช่วงเทศกาลต่างๆ ต่อเนื่องไปจนถึงปลายปี ซึ่งความต้องการไข่ไก่จะมีมากขึ้น แต่ภาวะการจำหน่ายค่อนข้างชะลอตัว ในขณะที่ไข่ไก่ออกสู่ตลาดเพิ่มขึ้นอย่างต่อเนื่อง จากสภาพอากาศที่เริ่มเย็นลง ส่งผลให้ราคาอ่อนตัวลงเล็กน้อย คาดว่าราคาไข่ไก่จะสูงขึ้น เพราะความต้องการมีมากขึ้นกว่าปกติในรูปของฝาก ของขวัญ ฯลฯ



## สถิติราคาขายส่ง-ขายปลีกไข่ไก่สด คณะ ตลาด กทม.

ปี 2540 - 2545

D:ไข่ไก่ 45 E:ราคาไข่ไก่สหภาพ

หน่วย : บาท/ฟอง

| ปี                                       | มค.   | กพ.   | มีค.  | เมย.  | พค.   | มิย.  | กค.   | ตค.   | กย.   | ตค.   | พย.   | ธค.   | เฉลี่ย |
|------------------------------------------|-------|-------|-------|-------|-------|-------|-------|-------|-------|-------|-------|-------|--------|
| <b>ราคาลูกไก่ทั่วไป(บาท/ตัว)</b>         |       |       |       |       |       |       |       |       |       |       |       |       |        |
| 2540                                     | 6.98  | 6.5   | 7.93  | 10.13 | 10.5  | 10.5  | 10.5  | 10.5  | 10.5  | 10.73 | 11.5  | 12.87 | 9.93   |
| 2541                                     | 13.5  | 13.5  | 13.5  | 13.5  | 13.5  | 14.45 | 16.5  | 16.5  | 16.5  | 16.5  | 16.5  | 16.5  | 15.08  |
| 2542                                     | 17.75 | 19    | 19    | 19    | -     | 19    | 19    | 19    | 18.36 | 16.75 | 14.50 | 14.50 | 17.91  |
| 2543                                     | 16.10 | 16.21 | 15.50 | 11.15 | 8.72  | 8.50  | 8.50  | 8.50  | 9.74  | 10.50 | 10.50 | 10.50 | 11.18  |
| 2544                                     | 8.59  | 10.40 | 13.41 | 14.35 | 14.50 | 15.45 | 15.50 | 16.50 | 17.30 | 18.40 | 17.77 | 17.50 | 14.97  |
| 2545                                     | 17.50 | 17.50 | 17.50 | 17.50 | 17.50 | 17.90 | 19.36 | 18.50 | 18.50 | 16.50 | 12.59 |       |        |
| <b>ราคาไข่ไก่สด คณะ แหล่งผลิต</b>        |       |       |       |       |       |       |       |       |       |       |       |       |        |
| 2540                                     | 1.09  | 1.07  | 1.24  | 1.27  | 1.42  | 1.45  | 1.43  | 1.52  | 1.59  | 1.43  | 1.42  | 1.33  | 1.36   |
| 2541                                     | 1.34  | 1.64  | 1.62  | 1.45  | 1.79  | 1.96  | 1.78  | 1.80  | 1.77  | 1.69  | 1.65  | 1.70  | 1.68   |
| 2542                                     | 1.74  | 1.60  | 1.56  | 1.57  | 1.67  | 1.70  | 1.67  | 1.55  | 1.43  | 1.35  | 1.26  | 1.35  | 1.54   |
| 2543                                     | 1.22  | 1.10  | 1.18  | 1.11  | 1.18  | 1.20  | 1.20  | 1.31  | 1.35  | 1.16  | 1.05  | 1.02  | 1.17   |
| 2544                                     | 1.01  | 1.33  | 1.44  | 1.37  | 1.47  | 1.55  | 1.62  | 1.70  | 1.73  | 1.14  | 1.52  | 1.60  | 1.46   |
| 2545                                     | 1.55  | 1.48  | 1.46  | 1.50  | 1.58  | 1.53  | 1.40  | 1.45  | 1.38  | 1.23  | 1.22  |       |        |
| <b>ราคาขายส่งไข่ไก่สด คณะ ตลาด กทม.</b>  |       |       |       |       |       |       |       |       |       |       |       |       |        |
| 2540                                     | 1.29  | 1.27  | 1.45  | 1.48  | 1.63  | 1.66  | 1.67  | 1.80  | 1.85  | 1.76  | 1.73  | 1.64  | 1.60   |
| 2541                                     | 1.61  | 1.89  | 1.88  | 1.76  | 2.04  | 2.22  | 2.07  | 2.09  | 2.06  | 1.98  | 1.98  | 1.99  | 1.96   |
| 2542                                     | 2.01  | 1.86  | 1.81  | 1.83  | 1.95  | 1.98  | 1.94  | 1.80  | 1.69  | 1.60  | 1.55  | 1.68  | 1.81   |
| 2543                                     | 1.53  | 1.40  | 1.48  | 1.34  | 1.42  | 1.44  | 1.44  | 1.55  | 1.59  | 1.40  | 1.28  | 1.25  | 1.42   |
| 2544                                     | 1.24  | 1.49  | 1.64  | 1.55  | 1.61  | 1.77  | 1.84  | 1.92  | 1.95  | 1.86  | 1.73  | 1.83  | 1.69   |
| 2545                                     | 1.75  | 1.67  | 1.66  | 1.70  | 1.81  | 1.77  | 1.64  | 1.64  | 1.59  | 1.45  | 1.43  |       |        |
| <b>ราคาขายปลีกไข่ไก่สด คณะ ตลาด กทม.</b> |       |       |       |       |       |       |       |       |       |       |       |       |        |
| 2540                                     | 1.73  | 1.72  | 1.72  | 1.72  | 1.81  | 1.82  | 1.86  | 1.93  | 1.98  | 1.95  | 1.88  | 1.84  | 1.83   |
| 2541                                     | 1.88  | 2.06  | 2.06  | 1.97  | 2.25  | 2.46  | 2.41  | 2.40  | 2.40  | 2.32  | 2.22  | 2.23  | 2.22   |
| 2542                                     | 2.30  | 2.23  | 2.16  | 2.14  | 2.23  | 2.23  | 2.21  | 2.16  | 2.12  | 2.00  | 1.93  | 1.93  | 2.14   |
| 2543                                     | 1.88  | 1.73  | 1.73  | 1.73  | 1.73  | 1.73  | 1.73  | 1.80  | 1.83  | 1.78  | 1.73  | 1.73  | 1.76   |
| 2544                                     | 1.73  | 1.84  | 2.01  | 1.99  | 2.05  | 2.13  | 2.17  | 2.19  | 2.28  | 2.23  | 2.15  | 2.18  | 2.08   |
| 2545                                     | 2.16  | 2.08  | 2.08  | 2.08  | 2.16  | 2.16  | 2.08  | 2.08  | 2.04  | 1.94  | 1.92  |       |        |

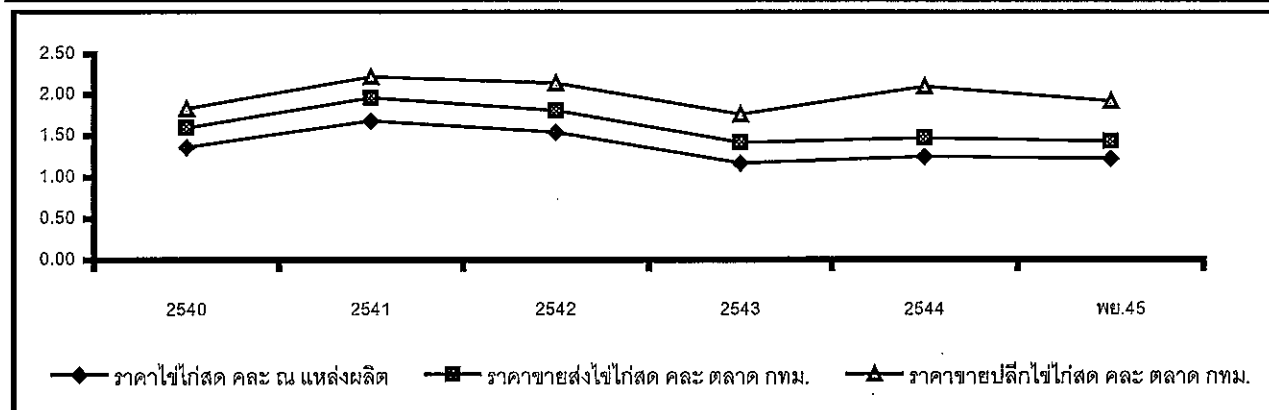

สำนักส่งเสริมการค้าสินค้าเกษตร

พฤศจิกายน 2545

## เกลือทะเล

| 1. ผลผลิตและความต้องการใช้      | ปี 2543   | ปี 2544    | ปี 2545        |
|---------------------------------|-----------|------------|----------------|
| ผลผลิตโลก (ตัน)                 | NA        | NA         | NA             |
| ผลผลิตไทย (ตัน)                 | 661,320   | 421,620    | 600,000        |
| การนำเข้า ปริมาณ (ตัน)          | 66,868.80 | 159,575.10 | 56,349         |
| มูลค่า (ล้านบาท)                | 62.53     | 153.50     | 43.85          |
|                                 |           |            | (ม.ค.-ก.ย. 45) |
| การส่งออก ปริมาณ (ตัน)          | 4,139.78  | 1,005.77   | 618.51         |
| มูลค่า (ล้านบาท)                | 8.44      | 9.48       | 2.95           |
|                                 |           |            | (ม.ค.-ก.ย. 45) |
| 2. ราคา (บาท/ตัน)               | 1,609.15  | 1,727.66   | 1,289.44       |
|                                 |           |            | (พ.ย.45)       |
| 3. ต้นทุน จ.สมุทรสาคร (บาท/ตัน) | 553.33    | 553.33     | 533.00         |

## 4. สภาพปัญหา/สาเหตุ

1. ราคาเกลือจะอ่อนตัวลงในช่วงเดือนมกราคม-พฤษภาคมของทุกปี เนื่องจากเป็นช่วงฤดูร้อนผลผลิตออกมาก

2. ปี 2546 คาดว่าราคาเกลือจะอยู่ในเกณฑ์ดี เนื่องจากไม่มีผลผลิตคงเหลือตกค้าง ผลผลิตจะมีประมาณ 600,000 ตัน ใกล้เคียงกับความต้องการใช้

## 5. มาตรการแก้ไขในอดีต

ปลายปี 2541 เกิดปัญหาาราคาเกลือตกต่ำ คชก. ได้มีมติ (3 ก.พ.42) อนุมัติเงินหมุนเวียนปลอดดอกเบี้ย จำนวน 60 ล้านบาท ให้สหกรณ์การเกษตรนาเกลือนำไปรับซื้อ/จำหน่ายเกลือจากเกษตรกรตันละ 887 บาท

ผลการดำเนินงานรับซื้อเกลือได้ 975 ตัน มูลค่า 0.680 ล้านบาท รับจำหน่ายเกลือได้ 36,810 ตัน มูลค่า 22.85 ล้านบาท และราคาเกลือได้ขยับตัวสูงขึ้น จากราคาเฉลี่ยตันละ 661.11 บาท ในเดือน ก.พ.42 เป็นต้นละ 2,033.89 บาท ในเดือน ธ.ค.42

## 6. สถานการณ์ปัจจุบัน

ราคาเกลืออ่อนตัวลงกว่าเดือนก่อน เนื่องจากแม้ผลผลิตจะเข้าตลาดน้อยแต่คุณภาพไม่ดี เพราะเป็นเกลือคองค้างในยุ้งฉาง มีสิ่งเจือปนมาก ขณะเดียวกันผู้ค้าชะลอการซื้อ เพราะมีสต็อกพอใช้แล้วและรอผลผลิตฤดูใหม่

คาดว่าเกลือฤดูใหม่จะออกล่าช้ากว่าปกติ เนื่องจากมีฝนตกทำให้การผลิตได้รับความเสียหายต้องทำการผลิตใหม่ ซึ่งต้องใช้เวลาประมาณ 45 วัน ดังนั้นผลผลิตจะออกสู่ตลาดประมาณกลางเดือน ม.ค.46 แทนที่จะออกสู่ตลาดเดือน ธ.ค.45

.....

### ราคาเกลือที่เกษตรกรขายได้ ณ แหล่งผลิต

หน่วย : บาท/ตัน

| ปี   | มค.      | กพ.      | มีค.     | เมย.     | พค.      | มิย.     | กค.      | สค.      | กย.      | ตค.      | พย.      | ธค.      | เฉลี่ย        |
|------|----------|----------|----------|----------|----------|----------|----------|----------|----------|----------|----------|----------|---------------|
| 2537 | 366.67   | 500.00   | 566.67   | 633.33   | 1,166.67 | 1,533.33 | 1,616.67 | 1,900.00 | 1,833.33 | 2,100.00 | 2,100.00 | 1,472.00 | 1,315.72      |
| 2538 | 833.33   | 600.00   | 633.33   | 677.78   | 666.67   | 822.22   | 1,000.00 | 1,088.88 | 1,233.33 | 1,211.11 | 1,016.67 | 600.00   | 865.28        |
| 2539 | 544.44   | 633.33   | 1,077.44 | 1,005.55 | 1,625.55 | 1,809.77 | 1,788.88 | 1,777.77 | 1,750.00 | 1,733.33 | 1,841.66 | 1,916.66 | 1,458.70      |
| 2540 | 2,000.00 | 1,733.33 | 1,111.11 | 1,211.11 | 1,155.55 | 1,066.66 | 711.11   | 800.00   | 866.66   | 733.33   | 633.33   | 600.00   | 1,051.85      |
| 2541 | 511.11   | 466.67   | 488.89   | 450.00   | 388.89   | 416.67   | 433.33   | 466.67   | 494.45   | 477.78   | 500.00   | 522.22   | 468.06        |
| 2542 | 511.11   | 661.11   | 777.78   | 1,511.11 | 1,866.67 | 2,158.33 | 2,111.11 | 1,755.55 | 1,744.45 | 2,123.61 | 2,244.44 | 2,038.89 | 1,625.35      |
| 2543 | 1,388.89 | 944.44   | 1,238.89 | 1,246.89 | 1,677.78 | 2,040.74 | 2,044.44 | 1,761.11 | 1,633.33 | 1,811.11 | 1,777.78 | 1,744.45 | 1,609.15      |
| 2544 | 1,315.55 | 1,372.22 | 1,508.22 | 1,608.15 | 1,755.55 | 1,816.67 | 1,855.55 | 1,833.33 | 1,916.67 | 1,916.67 | 1,916.67 | 1,916.67 | 1,727.66      |
| 2545 | 1,556.67 | 1,333.33 | 1,324.44 | 1,266.30 | 1,146.85 | 1,250.00 | 1,266.67 | 1,305.25 | 1,333.33 | 1,333.33 | 1,289.44 | 1,148.33 | (9-13 ธ.ค.45) |

ที่มา : กรมส่งเสริมสหกรณ์ และสำนักงานการค้าภายในจังหวัด

ราคาเฉลี่ยรายเดือน 3 ปี ช่วงที่ผลผลิตออกมาก (ม.ค.พ.ค.) ปี 2542-44 ตันละ 1,292.29 บาท

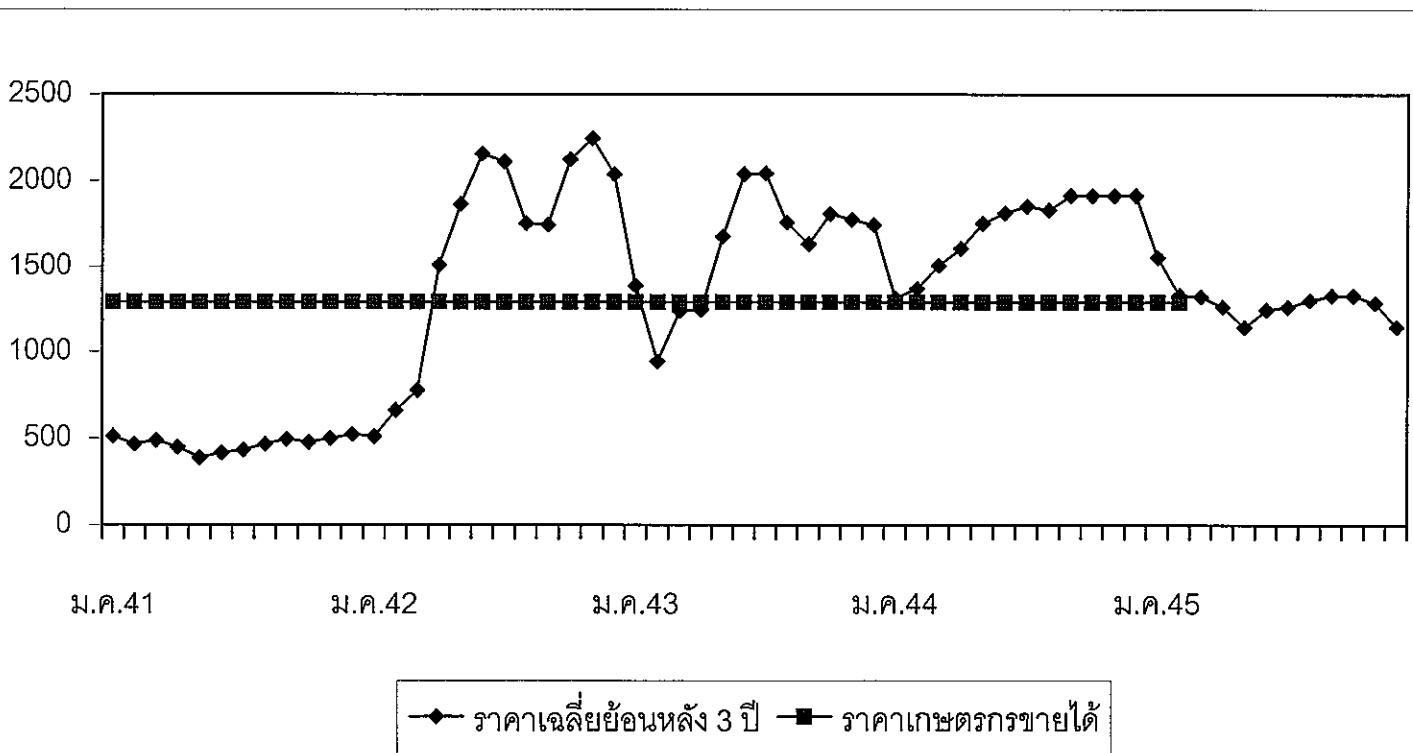

## ถั่วเหลือง

| 1. ผลผลิตและความต้องการใช้ (ล้านตัน)     | ปี 2543               | ปี 2544        | ปี 2545                     |        |
|------------------------------------------|-----------------------|----------------|-----------------------------|--------|
| 1.1 ผลผลิตโลก                            | 159.90                | 175.10         | 183.78                      |        |
| 1.2 ผลผลิตไทย                            | 0.313                 | 0.288          | 0.293                       |        |
| - ถั่วฤดูแล้ง                            | 0.169                 | 0.168          | 0.170                       |        |
| - ถั่วฤดูฝน                              | 0.144                 | 0.120          | 0.123                       |        |
| 1.3 ความต้องการใช้                       | 1.633<br>(สกก. 1.602) | 1.651<br>1.652 | 1.745<br>1.694              |        |
| 1.4 นำเข้า                               | 1.320                 | 1.363          | 1.452                       |        |
| 1.5 ส่งออก                               | 0.0006                | 0.0003         | 0.0010                      |        |
|                                          |                       |                | (มก.-ตค.45 = 1,072,001 ตัน) |        |
| 2. ต้นทุนการผลิต (บาท/กก.)               | 8.20                  | 8.40           | 8.25                        |        |
| 3. ราคา (บาท/กก.)                        | ปี 2543               | ปี 2544        | ต.ค.45                      | พ.ย.45 |
| 3.1 เกษตรกรขายได้                        |                       |                |                             |        |
| - ชนิดคละ                                | 9.25                  | 9.72           | 10.01                       | 10.17  |
| 3.2 ขายส่ง กทม.                          |                       |                |                             |        |
| - ชนิดดี                                 | 15.15                 | 14.46          | 15.00                       | 15.00  |
| - ชนิดรอง                                | 11.01                 | 11.25          | 12.00                       | 12.00  |
| 3.3 ซื้อขายล่วงหน้าตลาดชิคาโก (US. No.2) |                       |                |                             |        |
| - บาท/กก.                                | 7.35                  | 7.49           | 8.75                        | 9.12   |
| - เหรียญสหรัฐ/ตัน                        | 182.86                | 168.70         | 200.08                      | 210.16 |

## 4. สภาพปัญหา/สาเหตุ

ผลผลิตเมล็ดถั่วเหลืองในประเทศมีไม่เพียงพอกับความต้องการใช้ต้องนำเข้าจากต่างประเทศร้อยละ 90 ทั้งนี้เพื่อใช้ในอุตสาหกรรมการสกัดน้ำมันพืช อุตสาหกรรมการผลิตอาหารสัตว์ และอุตสาหกรรมการแปรรูปผลิตภัณฑ์อาหาร

## 5 มาตรการแก้ไขปัญหา

## นโยบายและมาตรการนำเข้าเมล็ดถั่วเหลือง

การกำหนดนโยบายและมาตรการนำเข้าเมล็ดถั่วเหลืองเป็นอำนาจหน้าที่ของคณะกรรมการนโยบายถั่วเหลืองและพืชน้ำมันอื่น ซึ่งได้รับการแต่งตั้งจากคณะรัฐมนตรี โดยมี รองนายกรัฐมนตรีที่กำกับการบริหารราชการกระทรวงเกษตรและสหกรณ์ เป็นประธาน ผู้แทนจากหน่วยราชการและเอกชนที่เกี่ยวข้อง เป็นกรรมการ เลขานุการสำนักงานเศรษฐกิจการเกษตร เป็นกรรมการและเลขานุการ

## 5.1 การนำเข้าจากประเทศสมาชิกองค์การการค้าโลก (WTO)

## 5.1.1 ตามข้อผูกพัน WTO ปี 2545

- ไนโคเวตา ปริมาณนำเข้าต่ำสุดจำนวน 10,806 ตัน อากรนำเข้าสูงสุด ร้อยละ 20
- นอกโคเวตา อากรนำเข้าสูงสุด ร้อยละ 81.8

### 5.1.2 ประเทศไทยเปิดตลาดนำเข้าเมล็ดถั่วเหลือง ปี 2545

ไม่จำกัดปริมาณและช่วงเวลานำเข้า อากรนำเข้าในโควตาร้อยละ 0 นอกโควตาร้อยละ 81.80

เงื่อนไข 1) ให้ผู้มีสิทธินำเข้าในโควตาเป็นผู้มีสิทธินำเข้ารายเดิมเช่นเดียวกับ ปี 2544 (ส.ผู้ผลิตน้ำมัน ถั่วเหลืองและรำข้าว ส.ผู้ผลิตอาหารสัตว์ไทย ส.ปศุสัตว์ไทย ส.ผู้เลี้ยงไก่เนื้อเพื่อการส่งออก ส.ส่งเสริมผู้ใช้วัตถุดิบอาหารสัตว์ ส.ผู้ผลิตไก่เพื่อส่งออกไทย บจ. กรีนสปอต ฯ บจ. แลคคาซอย บมจ. ไทยเทพรสผลิตภัณฑ์อาหาร และบจ. แครีพลัส) หากมีผู้ยื่นขอสิทธินำเข้ารายใหม่ให้อยู่ในดุลยพินิจของฝ่ายเลขานุการ คณะกรรมการนโยบายถั่วเหลืองและพืชน้ำมันอื่น (ผู้มีสิทธินำเข้าเพิ่มเติมอีก 2 ราย หจก.โคราชจีแซ และบจ.เสริมสุข ฯ) 2) ผู้มีสิทธินำเข้าต้องให้ความร่วมมือในการนำเข้าเมล็ดถั่วเหลืองจากประเทศเพื่อนบ้านในกรณีที่รัฐบาลได้ทำ-ความตกลงเพื่อช่วยเหลือในการนำเข้าเพื่อผลประโยชน์ทางการค้าและสัมพันธไมตรีระหว่างประเทศ 3) ผู้มีสิทธินำเข้าต้องรับซื้อเมล็ดถั่วเหลืองที่ผลิตในประเทศจากเกษตรกรทั้งหมด ตามคุณภาพมาตรฐานและราคาที่รัฐกำหนด ดังนี้

- เกรดสกัดน้ำมัน ราคาไม่ต่ำกว่า กก.ละ 10 บาท ณ ไร่นา หรือ กก.ละ 11 บาท ณ หน้าโรงงาน ตลาด กทม.
- เกรดผลิตอาหารสัตว์ ราคาไม่ต่ำกว่า กก.ละ 10.50 บาท ณ ไร่นา หรือ กก.ละ 11.50 บาท ณ หน้าโรงงาน ตลาด กทม.
- เกรดแปรรูปผลิตภัณฑ์อาหาร ราคาไม่ต่ำกว่า กก.ละ 12.50 บาท ณ ไร่นา หรือ กก.ละ 13.50 บาท ณ หน้าโรงงาน ตลาด กทม.

ทั้งนี้เมื่อเงื่อนไขให้ปรับราคาที่กำหนดใหม่ได้ หากภาวะการส่งออกของผลิตภัณฑ์ถั่วเหลืองและผลิตภัณฑ์สัตว์ดิษฐ์

คณะกรรมการนโยบายถั่วเหลืองและพืชน้ำมันอื่น ได้แต่งตั้งคณะอนุกรรมการกำกับดูแล ติดตามการรับซื้อเมล็ดถั่วเหลืองภายในประเทศ และการใช้เมล็ดถั่วเหลืองนำเข้า เพื่อกำกับดูแลและติดตามการรับซื้อเมล็ดถั่วเหลืองที่ผลิตในประเทศ และการใช้เมล็ดถั่วเหลืองนำเข้าของผู้มีสิทธินำเข้าเมล็ดถั่วเหลืองในโควตาให้เป็นไปตามนโยบายเงื่อนไขและมาตรการนำเข้าเมล็ดถั่วเหลือง โดยมี เลขานุการสำนักงานเศรษฐกิจการเกษตร เป็นประธาน คณะอนุกรรมการ ฯ ได้แต่งตั้ง คณะทำงานติดตามการรับซื้อเมล็ดถั่วเหลืองระดับจังหวัด จำนวน 28 จังหวัด เพื่อดูแลติดตามการรับซื้อ และการจำหน่ายเมล็ดถั่วเหลืองภายในจังหวัด โดยมี เกษตรจังหวัด เป็นประธาน

### 5.2 การนำเข้าจากประเทศไม่ใช่สมาชิก WTO

ต้องขออนุญาตนำเข้า อากรนำเข้าร้อยละ 6

#### 6. สถานการณ์

ราคาถั่วเหลืองที่เกษตรกรขายได้เฉลี่ยเดือน พ.ย.45 สูงขึ้น เนื่องจากสถานการณ์ฝนตกอย่างต่อเนื่อง น้ำท่วมหลายจังหวัดที่เป็นแหล่งผลิตถั่วเหลือง มีผลให้ผลผลิตลดลง และเมื่อสภาพอากาศดีขึ้น ถั่วเหลืองจึงมีความชื้นลดลง ประกอบกับราคาถั่วเหลืองตลาดต่างประเทศอยู่ในระดับสูง

ราคาซื้อขายล่วงหน้าตลาดชิคาโก เฉลี่ย พ.ย.45 สูงขึ้น เนื่องจาก 1) อุปสงค์ถั่วเหลืองสูงขึ้น โดยเฉพาะอุปสงค์จากจีนซึ่งเป็นผู้นำเข้าอันดับหนึ่งของโลก 2) ราคาน้ำมันถั่วเหลืองสูงขึ้นจากอุปสงค์ที่สูงขึ้นเช่นกัน และการที่อินเดีย ซึ่งเป็นผู้บริโภคน้ำมันอันดับหนึ่งของโลก ประกาศเพิ่มราคาน้ำมันปาล์มนำเข้าพื้นฐานที่ใช้ในการคำนวณภาษีสร้างแรงกดดันให้ตลาดน้ำมันปาล์มมาเลเซีย แต่เป็นแรงหนุนตลาดน้ำมันถั่วเหลือง

สำนักส่งเสริมการค้าสินค้าเกษตร  
กรมการค้าภายใน

ธ.ค. 45

ราคาเมล็ดถั่วเหลือง

NEWPRICE : SOYPRICE3744 sheet1

|                                                                                       | มค.    | กพ.    | มีค.   | เมย.   | พค.    | มิย.   | กค.    | สค.    | กย.    | ตค.    | พย.    | ธค.    | หน่วย:บาท/กก |
|---------------------------------------------------------------------------------------|--------|--------|--------|--------|--------|--------|--------|--------|--------|--------|--------|--------|--------------|
| 1. ราคาเมล็ดถั่วเหลืองชนิดคละที่เกษตรกรขายได้                                         |        |        |        |        |        |        |        |        |        |        |        |        |              |
| ปี 2538                                                                               | 8.10   | 7.59   | 7.78   | 7.71   | 7.72   | 7.78   | -      | 7.36   | 7.70   | 8.51   | 8.73   | 8.39   | 8.08         |
| ปี 2539                                                                               | 8.29   | 8.40   | 9.25   | 9.71   | 9.87   | 8.75   | 7.00   | 8.80   | 8.83   | 9.15   | 8.41   | 8.64   | 8.96         |
| ปี 2540                                                                               | 8.78   | -      | 8.56   | 8.40   | 8.61   | 7.85   | -      | 7.63   | 8.89   | 9.85   | 10.16  | 10.53  | 9.22         |
| ปี 2541                                                                               | 12.27  | 11.90  | 11.66  | 10.52  | 11.07  | 11.25  | -      | 9.26   | 10.00  | 9.76   | 9.94   | 10.35  | 10.43        |
| ปี 2542                                                                               | 10.16  | 9.83   | 9.72   | 9.37   | 8.64   | -      | -      | 8.97   | 7.79   | 8.08   | 8.27   | 8.49   | 8.70         |
| ปี 2543                                                                               | 8.72   | 8.11   | 9.86   | 9.56   | 9.03   | 9.15   | 9.65   | 9.14   | 8.13   | 9.16   | 9.85   | 9.87   | 9.25         |
| ปี 2544                                                                               | 9.14   | 9.46   | 9.92   | 9.31   | 9.68   | 9.92   | 10.00  | 9.06   | 9.92   | 9.94   | 10.10  | 9.72   | 9.72         |
| ปี 2545                                                                               | 9.48   | 9.67   | 10.03  | 9.87   | 10.05  | 11.36  | -      | 10.59  | 10.06  | 10.01  | 10.17  | -      | 10.13        |
| 2. ราคาเมล็ดถั่วเหลืองชนิดดี ตลาดกรุงเทพฯ                                             |        |        |        |        |        |        |        |        |        |        |        |        |              |
| ปี 2538                                                                               | 11.00  | 11.00  | 11.00  | 11.00  | 11.00  | 11.00  | 11.00  | 11.00  | 11.00  | 11.00  | 11.00  | 11.00  | 11.00        |
| ปี 2539                                                                               | 11.00  | 11.00  | 11.00  | 12.79  | 13.75  | 12.33  | 12.25  | 12.25  | 12.25  | 12.25  | 12.25  | 12.25  | 12.11        |
| ปี 2540                                                                               | 12.25  | 12.25  | 12.25  | 12.25  | 11.55  | 11.25  | 11.41  | 11.48  | 12.32  | 12.50  | 12.50  | 12.91  | 12.08        |
| ปี 2541                                                                               | 15.59  | 19.45  | 13.65  | 13.82  | 13.75  | 14.05  | 15.38  | 15.38  | 15.02  | 14.84  | 14.17  | 13.71  | 14.90        |
| ปี 2542                                                                               | 14.25  | 14.39  | 14.50  | 14.50  | 14.05  | 13.00  | 13.00  | 13.00  | 13.00  | 13.00  | 13.47  | 15.11  | 13.77        |
| ปี 2543                                                                               | 16.84  | 17.00  | 15.96  | 15.50  | 15.05  | 14.50  | 14.50  | 14.50  | 14.50  | 14.50  | 14.50  | 14.50  | 15.15        |
| ปี 2544                                                                               | 14.50  | 14.50  | 14.02  | 14.50  | 14.50  | 14.50  | 14.50  | 14.50  | 14.50  | 14.50  | 14.50  | 14.50  | 14.46        |
| ปี 2545                                                                               | 14.50  | 14.63  | 15.00  | 15.00  | 15.00  | 15.00  | 15.00  | 15.00  | 15.00  | 15.00  | 15.00  | -      | 14.92        |
| 3. ราคาเมล็ดถั่วเหลืองชนิดรองที่โรงงานสกัดน้ำมันรำข้าว ความชื้น 13.0%                 |        |        |        |        |        |        |        |        |        |        |        |        |              |
| ปี 2538                                                                               | 8.50   | 8.48   | 8.19   | 8.28   | 8.97   | 8.90   | 8.90   | 8.85   | 8.62   | 9.04   | 9.27   | 9.35   | 8.78         |
| ปี 2539                                                                               | 9.35   | 9.35   | -      | 10.64  | 10.51  | 10.30  | -      | 9.30   | 10.12  | 10.54  | 10.03  | 9.37   | 9.95         |
| ปี 2540                                                                               | 9.35   | 9.11   | 9.11   | 9.49   | 9.35   | 9.20   | -      | -      | 10.75  | 11.20  | 11.28  | -      | 9.87         |
| ปี 2541                                                                               | -      | -      | 12.99  | 11.33  | 11.27  | 11.30  | -      | -      | 11.00  | 11.00  | 11.00  | 11.00  | 11.36        |
| ปี 2542                                                                               | -      | -      | 10.50  | 10.50  | 10.50  | 10.50  | 10.50  | 10.50  | 10.50  | 11.00  | 11.00  | 11.00  | 10.65        |
| ปี 2543                                                                               | 11.00  | 11.00  | 11.00  | 11.00  | 11.00  | 11.00  | 11.00  | 11.00  | 11.00  | 11.00  | 11.00  | 11.15  | 11.01        |
| ปี 2544                                                                               | 11.25  | 11.25  | 11.25  | 11.25  | 11.25  | 11.25  | 11.25  | 11.25  | 11.25  | 11.25  | 11.25  | 11.25  | 11.25        |
| ปี 2545                                                                               | 11.25  | 11.45  | 12.00  | 12.00  | 12.00  | 12.00  | 12.00  | 12.00  | 12.00  | 12.00  | 12.00  | -      | 11.88        |
| 4. ราคาเมล็ดถั่วเหลืองซื้อขายล่วงหน้า ตลาดชิคาโก                                      |        |        |        |        |        |        |        |        |        |        |        |        |              |
| ปี 2538                                                                               | 5.09   | 5.10   | 5.20   | 5.20   | 5.24   | 5.36   | 5.61   | 5.47   | 5.82   | 6.06   | 6.29   | 6.66   | 5.59         |
| ปี 2539                                                                               | 6.84   | 6.78   | 6.72   | 7.35   | 7.48   | 7.23   | 7.37   | 7.50   | 7.56   | 6.63   | 6.51   | 6.54   | 7.04         |
| ปี 2540                                                                               | 6.88   | 7.29   | 7.95   | 8.18   | 8.30   | 7.94   | 8.48   | 8.78   | 9.33   | 9.57   | 10.64  | 11.48  | 8.74         |
| ปี 2541                                                                               | 13.22  | 11.54  | 9.99   | 9.37   | 9.26   | 9.83   | 9.66   | 8.45   | 7.84   | 7.69   | 7.63   | 7.47   | 9.33         |
| ปี 2542                                                                               | 7.18   | 6.68   | 6.59   | 6.71   | 6.37   | 6.37   | 5.89   | 6.54   | 7.23   | 7.06   | 6.65   | 6.54   | 6.65         |
| ปี 2543                                                                               | 6.75   | 7.02   | 7.26   | 7.52   | 7.79   | 7.31   | 6.83   | 6.88   | 7.57   | 7.52   | 7.77   | 8.03   | 7.35         |
| ปี 2544                                                                               | 7.57   | 7.16   | 7.23   | 7.23   | 7.46   | 7.72   | 8.56   | 8.21   | 7.23   | 7.20   | 7.24   | 7.05   | 7.49         |
| ปี 2545                                                                               | 7.06   | 7.03   | 7.34   | 7.46   | 7.59   | 7.83   | 8.62   | 8.80   | 8.94   | 8.75   | 9.12   | -      | 8.05         |
| 5. ราคาเมล็ดถั่วเหลืองซื้อขายล่วงหน้า ตลาดชิคาโก (US\$ : ton , 1 ton = 36.743 Bushel) |        |        |        |        |        |        |        |        |        |        |        |        |              |
| ปี 2538                                                                               | 202.63 | 203.43 | 209.59 | 211.30 | 211.97 | 216.83 | 226.30 | 218.80 | 231.23 | 240.86 | 249.50 | 264.18 | 223.89       |
| ปี 2539                                                                               | 270.08 | 268.24 | 265.74 | 290.37 | 295.51 | 284.54 | 288.87 | 296.28 | 297.31 | 259.77 | 255.68 | 257.14 | 277.46       |
| ปี 2540                                                                               | 267.78 | 280.42 | 305.67 | 313.32 | 319.80 | 304.74 | 281.13 | 267.57 | 255.18 | 250.73 | 265.40 | 254.56 | 280.53       |
| ปี 2541                                                                               | 234.42 | 247.39 | 240.10 | 235.18 | 235.75 | 230.87 | 233.07 | 202.35 | 193.18 | 200.75 | 209.82 | 205.42 | 222.36       |
| ปี 2542                                                                               | 195.02 | 179.63 | 175.03 | 177.41 | 171.46 | 171.46 | 158.29 | 172.34 | 181.02 | 178.15 | 171.22 | 170.42 | 175.12       |
| ปี 2543                                                                               | 179.86 | 185.56 | 191.01 | 197.32 | 198.68 | 186.91 | 169.52 | 168.07 | 180.04 | 173.68 | 177.67 | 185.99 | 182.86       |
| ปี 2544                                                                               | 175.02 | 167.45 | 164.38 | 158.54 | 163.63 | 170.21 | 187.22 | 182.27 | 172.38 | 160.62 | 162.58 | 160.12 | 168.70       |
| ปี 2545                                                                               | 160.05 | 160.06 | 168.88 | 171.34 | 176.65 | 185.35 | 208.75 | 208.06 | 208.22 | 200.08 | 210.16 | -      | 187.05       |

1.สำนักงานเศรษฐกิจการเกษตรเฉลี่ยทั้งปีแบบต่างน้ำหนักจำนวนผลผลิต , 2-3 กรมการค้าภายใน, 4-5 Chicago Board of Trade

ปริมาณการนำเข้าเมล็ดถั่วเหลือง

หน่วย : ตัน

| ปี      | มค.     | กพ.    | มีค.    | เมย.    | พค.     | มิย.    | กค.     | สค.     | กย.     | ตค.     | พย.     | ธค.     | รวม       |
|---------|---------|--------|---------|---------|---------|---------|---------|---------|---------|---------|---------|---------|-----------|
| ปี 2538 | -       | 77,133 | 0.1     | -       | 3.4     | 25,554  | -       | 1.7     | -       | -       | 43,136  | 57,339  | 203,157   |
| ปี 2539 | 18      | 99,546 | 31,383  | 495     | 52,499  | 29,009  | 112,262 | -       | -       | -       | 30,206  | 63,393  | 418,811   |
| ปี 2540 | 124,678 | 95,882 | 1,855   | 65,217  | 62,373  | 132,594 | 81,164  | 15,000  | 8,800   | 48,300  | 97,429  | 136,107 | 869,397   |
| ปี 2541 | 2,200   | 31,613 | 29,991  | 38,402  | -       | 111,224 | 55,208  | 50,505  | 91,103  | 81,750  | 40,479  | 154,781 | 687,255   |
| ปี 2542 | 42,508  | 38,595 | 114,617 | 67,932  | 69,513  | 105,989 | 67,192  | 57,408  | 179,915 | 10,868  | 116,333 | 137,113 | 1,007,983 |
| ปี 2543 | 18      | 63,841 | 122,315 | 111,104 | 61,144  | 114,921 | 123,983 | 150,758 | 83,238  | 66,519  | 115,228 | 307,333 | 1,320,402 |
| ปี 2544 | 20,395  | 16,500 | 26,021  | 102,044 | 129,298 | 154,313 | 123,734 | 141,078 | 92,764  | 177,766 | 99,545  | 279,766 | 1,363,224 |
| ปี 2545 | -       | -      | 231,753 | 79,870  | 58,235  | 182,959 | 138,313 | 154,064 | 161,003 | 65,802  | -       | -       | 1,072,001 |

กรมศุลกากร ปี 2545 ข้อมูลหนังสือรับรองจากกรมการค้าต่างประเทศ

## กากถั่วเหลือง

|                                             | ปี 2543        | ปี 2544         | ปี 2545                          |
|---------------------------------------------|----------------|-----------------|----------------------------------|
| <b>1. ผลผลิตและความต้องการใช้ (ล้านตัน)</b> |                |                 |                                  |
| 1.1 ผลผลิตโลก                               | 107.740        | 116.470         | 124.710                          |
| 1.2 ผลผลิตในประเทศ                          | 0.706          | 0.741           | 0.773                            |
| - จากเมล็ดในประเทศ                          | 0.100          | 0.128           | 0.106                            |
| - จากเมล็ดนำเข้า                            | 0.606          | 0.613           | 0.667                            |
| 1.3 ความต้องการใช้ (จาก สศก.)               | 1.722          | 1.961           | 2.064                            |
| 1.4 นำเข้า                                  | 1.299          | 1.560           | 1.600                            |
|                                             |                |                 | (ม.ก. - ต.ค. 45 = 1,438,292 ตัน) |
|                                             | ปี 2543        | ปี 2544         | ต.ค.45                           |
| <b>2. ราคา (บาท/กก.)</b>                    |                |                 | พ.ย.45                           |
| 2.1 ขายส่ง กทม.                             |                |                 |                                  |
| - กากถั่วเหลืองในประเทศ                     |                |                 |                                  |
| - จากเมล็ดในประเทศ                          | 9.87           | 10.87           | 10.38                            |
| - จากเมล็ดนำเข้า                            | 9.32           | 10.45           | 9.61                             |
| - กากถั่วเหลืองนำเข้า                       |                |                 |                                  |
| - โปรีติน 45-48%                            | 8.67           | 10.37           |                                  |
|                                             | (กพ. - พค. 43) | (กพ. - มิย. 44) |                                  |
| - โปรีติน 42-45%                            | 9.14           | 9.73            | 8.93                             |
| 2.2 ซื้อขายล่วงหน้า ตลาดชิคาโก              |                |                 |                                  |
| - บาท/กก.                                   | 7.54           | 8.00            | 8.11                             |
| - เหรียญสหรัฐ/ตัน                           | 187.49         | 180.35          | 185.50                           |

**3. สภาพปัญหา/สาเหตุ**

ผลผลิตกากถั่วเหลืองในประเทศมีไม่เพียงพอกับความต้องการใช้ ต้องนำเข้าจากต่างประเทศร้อยละ 90 ทั้งในรูปของกากถั่วเหลืองและเมล็ดถั่วเหลือง

**4. มาตรการแก้ไขปัญหา****นโยบายและมาตรการนำเข้ากากถั่วเหลือง**

การกำหนดนโยบายและมาตรการนำเข้ากากถั่วเหลือง เป็นอำนาจหน้าที่ของคณะกรรมการนโยบายอาหาร ซึ่งได้รับการแต่งตั้งจากคณะรัฐมนตรี โดยมี รัฐมนตรีว่าการกระทรวงพาณิชย์ เป็นประธาน รัฐมนตรีช่วยว่าการกระทรวงพาณิชย์ กระทรวงเกษตรและสหกรณ์ กระทรวงการคลัง กระทรวงอุตสาหกรรม และกระทรวงมหาดไทย เป็นกรรมการ อธิบดีกรมการค้าภายใน เป็นเลขานุการ



#### 4.1 การนำเข้าจากประเทศสมาชิกองค์การการค้าโลก (WTO)

##### 4.1.1 ตามข้อผูกพัน WTO ปี 2545

- ในโควตา ปริมาณนำเข้าต่ำสุด จำนวน 228,119 ตัน อากรนำเข้าสูงสุดร้อยละ 20
- นอกโควตา อากรนำเข้าสูงสุดร้อยละ 136

##### 4.1.2 ประเทศไทยเปิดตลาดนำเข้ากากถั่วเหลือง ปี 2545

ให้นำเข้าเสรีโดยไม่จำกัดปริมาณ และช่วงเวลานำเข้า อากรนำเข้าในโควตาร้อยละ 5 นอกโควตาร้อยละ 119 และได้กำหนดกลุ่มผู้มีสิทธินำเข้าในโควตา ได้แก่ ผู้มีสิทธินำเข้ารายเดิม (สมาคมผู้ผลิตอาหารสัตว์ไทย สมาคมผู้ผลิตไก่เพื่อส่งออกไปไทย สมาคมผู้เลี้ยงไก่เนื้อเพื่อการส่งออก สมาคมผู้เลี้ยงเป็ดเพื่อการค้าและการส่งออก สมาคมปศุสัตว์ไทย สมาคมส่งเสริมผู้ใช้อัตถุดิบอาหารสัตว์) หากมีผู้ยื่นขอมีสิทธินำเข้ารายใหม่ให้อยู่ในดุลยพินิจของคณะกรรมการนโยบายอาหาร ทั้งนี้ ผู้มีสิทธินำเข้าต้องรับซื้อกากถั่วเหลืองที่ผลิตจากเมล็ดถั่วเหลืองภายในประเทศทั้งหมดของโรงงานสกัดน้ำมันพืชในราคาไม่ต่ำกว่า กก.ละ 9.50 บาท ณ หน้าโรงงานสกัดน้ำมันพืช ตลาดกรุงเทพมหานคร และต้องทำสัญญาไว้กับกระทรวงพาณิชย์ และกระทรวงเกษตรและสหกรณ์ ในการปฏิบัติตามเงื่อนไขเบื้องต้นรวมทั้งให้แต่งตั้งคณะกรรมการกำกับดูแลและติดตามการรับซื้อกากถั่วเหลือง ปี 2545 เพื่อกำกับดูแลการรับซื้อกากถั่วเหลืองให้เป็นไปด้วยความเรียบร้อย

#### 4.2. การนำเข้าจากประเทศสมาชิกเขตการค้าเสรีอาเซียน (AFTA)

ให้นำเข้าได้เสรี โดยไม่จำกัดปริมาณและช่วงเวลานำเข้า อากรนำเข้าร้อยละ 5

#### 4.3. การนำเข้าจากประเทศไม่ใช่สมาชิก WTO และไม่ใช่สมาชิกเขตการค้าเสรีอาเซียน (AFTA)

ให้นำเข้าเสรี โดยไม่จำกัดปริมาณและช่วงเวลานำเข้า อากรนำเข้าร้อยละ 6 และค่าธรรมเนียมพิเศษตันละ 2,519 บาท

### 5. สถานการณ์

ในช่วงเดือน พ.ย. 45 ราคากากถั่วเหลืองในประเทศ ลดลงตามราคาสินค้าในตลาดต่างประเทศ โดยราคากากถั่วเหลืองซื้อขายล่วงหน้าตลาดชิคาโกลดลง เนื่องจากอัตราการเพิ่มขึ้นของความต้องการใช้กากถั่วเหลืองมีน้อยกว่าอัตราการเพิ่มขึ้นของน้ำมันถั่วเหลือง รวมทั้งอุปทานของน้ำมันถั่วเหลืองโลกตึงตัวจากภาวะความแห้งแล้ง ซึ่งจะส่งผลกระทบต่อผลผลิตพืชน้ำมันได้แก่ ถั่วเหลือง คาโนลา เมล็ดทานตะวัน และปาล์มน้ำมัน

สำนักส่งเสริมการค้าสินค้าเกษตร  
กรมการค้าภายใน  
ธ.ค.45

D: 3 ต.ค. 45 F: กากถั่วเหลือง

|                                                                                                   | มค.    | กพ.    | มีค.   | เมย.   | พค.    | มิย.   | กค.    | สค.    | กย.    | ตค.    | พย.    | ธค.    | เฉลี่ย |
|---------------------------------------------------------------------------------------------------|--------|--------|--------|--------|--------|--------|--------|--------|--------|--------|--------|--------|--------|
| 1. ราคากากถั่วเหลืองผลิตในประเทศจากเมล็ดในประเทศ (ณ หน้าโรงงานสกัดน้ำมัน) โปรตีน 44-48% ตลาด กทม. |        |        |        |        |        |        |        |        |        |        |        |        |        |
| ปี 2538                                                                                           | 8.32   | 8.52   | 8.17   | 7.99   | 8.42   | 8.55   | 8.55   | 8.55   | 8.64   | 9.03   | 9.05   | 9.05   | 8.57   |
| ปี 2539                                                                                           | 9.35   | 9.60   | -      | 10.31  | 10.41  | 9.72   | 9.40   | 9.61   | 10.35  | 10.48  | 9.99   | 9.45   | 9.88   |
| ปี 2540                                                                                           | 9.55   | 9.58   | -      | 10.06  | 10.01  | 9.80   | 9.78   | -      | -      | 12.65  | 12.30  | 11.95  | 10.63  |
| ปี 2541                                                                                           | -      | -      | -      | 11.62  | 11.07  | 11.10  | 11.10  | 11.10  | 11.10  | 11.01  | 11.00  | 11.00  | 11.12  |
| ปี 2542                                                                                           | -      | -      | -      | 9.50   | 9.50   | 9.50   | 9.50   | 9.50   | 9.50   | 9.50   | 9.50   | 9.50   | 9.50   |
| ปี 2543                                                                                           | 9.50   | 9.50   | 9.50   | 9.50   | 9.73   | 9.75   | 9.75   | 9.75   | 9.78   | 10.14  | 10.59  | 10.95  | 9.87   |
| ปี 2544                                                                                           | 11.10  | 11.23  | 11.17  | 11.13  | 11.05  | 10.92  | 11.01  | 11.05  | 10.81  | 10.57  | 10.29  | 10.08  | 10.87  |
| ปี 2545                                                                                           | 10.37  | 10.45  | 10.26  | 10.14  | 10.25  | 10.24  | 10.48  | 10.48  | 10.55  | 10.38  | 10.34  | -      | 10.36  |
| 2. ราคากากถั่วเหลืองผลิตในประเทศจากเมล็ดนำเข้า (ณ หน้าโรงงานสกัดน้ำมัน) โปรตีน 42-45% ตลาด กทม.   |        |        |        |        |        |        |        |        |        |        |        |        |        |
| ปี 2538                                                                                           | -      | -      | 7.69   | 7.50   | -      | -      | 7.96   | 8.08   | 8.15   | -      | -      | 8.65   | 8.01   |
| ปี 2539                                                                                           | 8.90   | 9.30   | 9.99   | 10.01  | 9.95   | 9.21   | 9.05   | 9.23   | 10.03  | 10.32  | 10.05  | 9.13   | 9.60   |
| ปี 2540                                                                                           | 9.39   | 9.52   | 9.65   | 9.87   | 9.82   | 9.50   | 9.76   | 10.32  | 11.97  | 12.41  | 12.02  | 12.81  | 10.59  |
| ปี 2541                                                                                           | 15.45  | 14.78  | 13.38  | 11.22  | 10.15  | 10.14  | 9.93   | 9.22   | 8.72   | 8.00   | 7.53   | 7.55   | 10.51  |
| ปี 2542                                                                                           | 7.32   | 7.05   | 6.67   | 7.34   | 7.69   | 7.51   | 7.40   | 7.94   | 8.26   | 8.14   | 8.40   | 8.36   | 7.67   |
| ปี 2543                                                                                           | 8.22   | 8.72   | 8.90   | 8.99   | 9.41   | 9.28   | 8.98   | 9.00   | 9.44   | 10.00  | 10.25  | 10.60  | 9.32   |
| ปี 2544                                                                                           | 10.70  | 10.86  | 10.79  | 10.86  | 10.63  | 10.62  | 10.53  | 10.69  | 10.31  | 10.12  | 9.80   | 9.51   | 10.45  |
| ปี 2545                                                                                           | 9.74   | 9.66   | 9.43   | 9.39   | 9.55   | 9.67   | 9.91   | 9.87   | 9.92   | 9.61   | 9.51   | -      | 9.66   |
| 3. ราคากากถั่วเหลืองนำเข้าจากต่างประเทศขายส่ง(ณ โกดังของผู้นำเข้า) โปรตีน 45-48% ตลาด กทม.        |        |        |        |        |        |        |        |        |        |        |        |        |        |
| ปี 2538                                                                                           | 7.74   | 7.99   | 7.60   | 7.48   | 7.85   | 7.95   | 7.96   | 8.05   | 8.10   | 8.47   | 8.55   | 8.56   | 8.03   |
| ปี 2539                                                                                           | 8.65   | 9.54   | 9.90   | 9.77   | 9.69   | 9.17   | 9.05   | 9.23   | 9.71   | -      | -      | -      | 9.41   |
| ปี 2540                                                                                           | 9.35   | 9.35   | 9.46   | 9.87   | 9.95   | -      | -      | -      | -      | -      | -      | -      | 9.60   |
| ปี 2541                                                                                           | -      | -      | -      | 11.32  | 10.19  | 10.05  | -      | -      | -      | -      | -      | -      | 10.52  |
| ปี 2542                                                                                           | -      | -      | -      | -      | -      | -      | -      | -      | -      | -      | -      | -      | -      |
| ปี 2543                                                                                           | -      | 8.37   | 8.52   | 8.66   | 9.11   | -      | -      | -      | -      | -      | -      | -      | -      |
| ปี 2544                                                                                           | -      | 10.60  | 10.51  | 10.38  | 10.20  | 10.15  | -      | -      | -      | -      | -      | -      | 8.67   |
| ปี 2545                                                                                           | -      | 9.58   | 9.30   | 9.17   | 9.32   | -      | -      | -      | -      | -      | -      | -      | 10.37  |
| 4. ราคากากถั่วเหลืองนำเข้าจากต่างประเทศขายส่ง(ณ โกดังของผู้นำเข้า) โปรตีน 42-45% ตลาด กทม.        |        |        |        |        |        |        |        |        |        |        |        |        |        |
| ปี 2540                                                                                           | -      | -      | -      | -      | -      | 9.28   | 9.58   | 10.20  | 11.64  | 11.98  | 11.69  | 12.67  | 11.01  |
| ปี 2541                                                                                           | 15.30  | 14.85  | 13.36  | 11.07  | 10.03  | 9.96   | 9.71   | 8.73   | 8.48   | 7.74   | 7.43   | 7.45   | 10.34  |
| ปี 2542                                                                                           | 7.15   | 6.85   | 6.49   | 7.17   | 7.59   | 7.32   | 7.08   | 7.71   | 8.03   | 7.83   | 7.87   | 8.06   | 7.43   |
| ปี 2543                                                                                           | 7.98   | -      | -      | -      | 9.10   | 9.09   | 8.70   | 8.63   | 8.91   | 9.68   | 9.95   | 10.25  | 9.14   |
| ปี 2544                                                                                           | 10.33  | 10.35  | -      | -      | -      | 9.75   | 9.94   | 10.16  | 9.79   | 9.39   | 9.05   | 8.83   | 9.73   |
| ปี 2545                                                                                           | 9.28   | 9.34   | -      | -      | -      | 9.21   | 9.59   | 9.53   | 9.46   | 8.93   | 8.82   | -      | 9.27   |
| 5. ราคากากถั่วเหลืองซื้อขายล่วงหน้า ตลาดชิคาโก                                                    |        |        |        |        |        |        |        |        |        |        |        |        |        |
| ปี 2538                                                                                           | 4.33   | 4.27   | 4.39   | 4.53   | 4.60   | 4.69   | 4.94   | 4.87   | 5.28   | 5.52   | 5.81   | 6.29   | 4.96   |
| ปี 2539                                                                                           | 6.55   | 6.42   | 6.34   | 6.95   | 6.88   | 6.71   | 6.92   | 7.13   | 7.48   | 6.65   | 6.53   | 6.61   | 6.76   |
| ปี 2540                                                                                           | 6.70   | 7.10   | 7.82   | 8.07   | 8.43   | 7.77   | 8.61   | 9.11   | 10.16  | 9.24   | 10.24  | 10.86  | 8.68   |
| ปี 2541                                                                                           | 11.71  | 9.66   | 7.87   | 7.03   | 6.75   | 7.59   | 7.79   | 6.39   | 5.82   | 5.79   | 5.86   | 5.85   | 7.34   |
| ปี 2542                                                                                           | 5.51   | 5.32   | 5.44   | 5.54   | 5.39   | 5.57   | 5.33   | 5.87   | 6.47   | 6.57   | 6.39   | 6.20   | 5.80   |
| ปี 2543                                                                                           | 6.46   | 6.82   | 7.06   | 7.17   | 7.84   | 7.50   | 7.09   | 6.98   | 7.87   | 8.05   | 8.52   | 9.14   | 7.54   |
| ปี 2544                                                                                           | 8.51   | 7.64   | 7.45   | 7.70   | 8.12   | 8.39   | 8.87   | 8.49   | 7.70   | 7.95   | 7.91   | 7.32   | 8.00   |
| ปี 2545                                                                                           | 7.46   | 7.26   | 7.58   | 7.66   | 7.71   | 7.85   | 8.42   | 8.50   | 8.60   | 8.11   | 7.98   | -      | 7.92   |
| ราคากากถั่วเหลืองซื้อขายล่วงหน้า ตลาดชิคาโก (US\$ : ton , 1 ton = 1.1023 Shortton )               |        |        |        |        |        |        |        |        |        |        |        |        |        |
| ปี 2538                                                                                           | 172.37 | 170.32 | 176.94 | 184.07 | 186.08 | 189.72 | 199.27 | 194.80 | 209.77 | 219.40 | 230.46 | 249.50 | 198.56 |
| ปี 2539                                                                                           | 258.48 | 253.86 | 250.79 | 274.49 | 271.51 | 264.17 | 272.44 | 281.60 | 294.37 | 260.68 | 256.08 | 258.20 | 266.39 |
| ปี 2540                                                                                           | 259.99 | 273.29 | 300.77 | 309.55 | 325.61 | 301.16 | 284.63 | 279.36 | 278.81 | 245.09 | 259.44 | 239.58 | 279.77 |
| ปี 2541                                                                                           | 218.32 | 207.12 | 188.93 | 176.48 | 171.60 | 178.90 | 189.07 | 153.17 | 143.10 | 151.14 | 160.00 | 161.25 | 174.92 |
| ปี 2542                                                                                           | 150.14 | 143.25 | 144.45 | 146.85 | 145.07 | 150.36 | 143.26 | 154.11 | 162.07 | 164.58 | 164.52 | 161.57 | 152.52 |
| ปี 2543                                                                                           | 172.33 | 180.23 | 185.47 | 188.34 | 200.91 | 191.34 | 175.70 | 169.63 | 187.20 | 185.85 | 193.94 | 218.90 | 187.49 |
| ปี 2544                                                                                           | 196.67 | 178.62 | 169.39 | 168.98 | 178.04 | 185.04 | 194.00 | 188.48 | 183.48 | 177.39 | 177.77 | 166.37 | 180.35 |
| ปี 2545                                                                                           | 169.10 | 165.33 | 174.24 | 175.93 | 179.58 | 185.83 | 203.92 | 200.94 | 200.24 | 185.50 | 183.88 | -      | 184.04 |

ที่มา : 1-4 กรมการค้าภายใน 5-6 Chicago Board of Trade

## ปริมาณการนำเข้ากากถั่วเหลือง

|         | มค.    | กพ.     | มีค.    | เมย.    | พค.     | มิย.    | กค.     | สค.     | กย.     | ตค.     | พย.     | ธค.     | รวม       |
|---------|--------|---------|---------|---------|---------|---------|---------|---------|---------|---------|---------|---------|-----------|
| ปี 2538 | 87,028 | 43,669  | 107,987 | 27,421  | 17,283  | 65,637  | 67,103  | 38,204  | 77,977  | 31,945  | 75,601  | 48,660  | 688,516   |
| ปี 2539 | -      | 66,602  | 117,360 | 115,984 | 72,058  | 26,998  | 149,363 | 8,392   | -       | 36,245  | 140,096 | 57,051  | 790,148   |
| ปี 2540 | 85,789 | 92,464  | 98,994  | 45,567  | 100,720 | 120,986 | 151,793 | 94,529  | 65,575  | 64,031  | 101,004 | 33,471  | 1,054,923 |
| ปี 2541 | 37,188 | 53,071  | 56,791  | 31,494  | 73,013  | 60,898  | 68,248  | 139,186 | 93,651  | 111,590 | 74,077  | 158,280 | 957,486   |
| ปี 2542 | 15,712 | 171,008 | 120,096 | 68,139  | -       | 125,497 | 96,716  | 178,990 | 129,036 | 112,638 | 186,149 | 127,119 | 1,331,099 |
| ปี 2543 | 35,588 | 145,815 | 118,209 | 71,102  | 103,181 | 132,753 | 124,918 | 146,726 | 151,453 | 72,582  | 68,795  | 128,366 | 1,299,489 |
| ปี 2544 | 56,985 | 76,068  | 204,634 | 81,224  | 144,558 | 112,103 | 143,957 | 167,218 | 162,478 | 176,758 | 172,668 | 61,607  | 1,560,257 |
| ปี 2545 | -      | 185,109 | 185,601 | 56,603  | 125,988 | 186,916 | 71,331  | 248,392 | 174,848 | 203,505 | -       | -       | 1,438,292 |

ที่มา : กรมศุลกากร

ปี 2540 , 2545 ข้อมูลขอหนังสือรับรองจากกรมการค้าต่างประเทศ

| ปลาป่น                                |         |         |                          |        |
|---------------------------------------|---------|---------|--------------------------|--------|
| 1. ผลผลิตและความต้องการใช้ (ล้านตัน)  | ปี 2543 | ปี 2544 | ปี 2545                  |        |
| 1.1 ผลผลิตโลก                         | 6.290   | 5.750   | 5.430                    |        |
| 1.2 ผลผลิตในประเทศ                    | 0.573   | 0.538   | 0.570                    |        |
| 1.3 ความต้องการใช้                    | 0.878   | 0.895   | 0.921                    |        |
| 1.4 นำเข้า                            | 0.101   | 0.092   | 0.020                    |        |
|                                       |         |         | (มก.-ตค.45 = 15,782 ตัน) |        |
| 1.5 ส่งออก                            | 0.009   | 0.006   | 0.020                    |        |
|                                       |         |         | (มก.-ตค.45 = 18,398 ตัน) |        |
|                                       | ปี 2543 | ปี 2544 | ต.ค.45                   | พ.ย.45 |
| 2. ราคา (บาท/กก.)                     |         |         |                          |        |
| 2.1 ปลาป่น                            | 2.93    | 4.15    | 4.05                     | 3.75   |
| 2.2 ปลาป่น โปรตีน 60% ขายส่งตลาด กทม. | 14.45   | 18.76   | 16.07                    | 16.20  |
| 2.3 ปลาป่น โปรตีน 60% F.O.B. ซิดี     | 14.88   | 20.27   | 24.43                    | 22.97  |

### 3. สภาพปัญหา/สาเหตุ

ผลผลิตปลาป่นคุณภาพดี (โปรตีนร้อยละ 60 ขึ้นไป) ของประเทศไทย มีเพียงร้อยละ 20 ของผลผลิต ไม่เพียงพอกับความต้องการใช้ ต้องนำเข้าจากต่างประเทศเพื่อใช้ใน อุตสาหกรรมการผลิตอาหารสัตว์ และเพาะเลี้ยงสัตว์น้ำ

### 4. มาตรการแก้ไขปัญหา

นโยบายและมาตรการนำเข้าปลาป่น ปี 2545 ดังนี้

#### 4.1 การนำเข้าปลาป่นคุณภาพดี (โปรตีนร้อยละ 60 ขึ้นไป)

นำเข้าเสรี ไม่จำกัดปริมาณและช่วงเวลานำเข้า อากรนำเข้าร้อยละ 10 และอกรพิเศษ ร้อยละ 50 ของอกรนำเข้า (รวมเป็นอกรนำเข้าทั้งสิ้นร้อยละ 15)

#### 4.2 การนำเข้าปลาป่นโปรตีนร้อยละ 60 ลงมา

ต้องขออนุญาตนำเข้า อกรนำเข้าร้อยละ 6

#### 4.3 การนำเข้าจากประเทศสมาชิก AFTA

อกรนำเข้าร้อยละ 5 และยกเลิกการเก็บค่าธรรมเนียมพิเศษ

#### การกำกับดูแล

กระทรวงพาณิชย์ ได้แต่งตั้งคณะกรรมการไตรภาคีด้านการตลาดสินค้าปลาป่นและปลาป่น เพื่อพิจารณากำหนดแนวทางในการส่งเสริมและพัฒนาด้านการตลาด รวมทั้งรักษาเสถียรภาพราคาสินค้าปลาป่นและปลาป่นให้เป็นไปอย่างมีประสิทธิภาพ โดยมี อธิบดีกรมการค้าภายใน เป็นประธาน และมีผู้แทนจากหน่วยงานราชการและเอกชนที่เกี่ยวข้องร่วมเป็นกรรมการ

## 5. สถานการณ์

ราคาปลาป่นปรับตัวสูงขึ้นเล็กน้อย เนื่องจากความต้องการใช้ปลาป่นในสัตว์น้ำมีสูงขึ้น เกษตรกรเริ่มลงทุนซื้อปลาป่นใหม่ตั้งแต่ช่วงต้นเดือน พ.ย.45

ส่วนราคาปลาป่นซีลีปรับตัวลดลงตามราคาปลาป่นของเปรู ซึ่งเป็นผู้ผลิตรายใหญ่ที่สุดของโลก ทั้งนี้เนื่องจากเปรูเปิดอ่าวให้จับปลาได้แล้ว ปริมาณปลาที่จับได้จึงมีเพิ่มขึ้นในขณะที่การส่งออกมีน้อยลง

---

สำนักส่งเสริมการค้าสินค้าเกษตร  
กรมการค้าภายใน

ท.ศ. 45

D:3 ต.ค. 44 F : ปลาป่น

|                                               | มค.   | กพ.   | มีค.  | เมย.  | พค.   | มิย.  | กค.   | สค.   | กย.   | ตค.   | พย.   | ธค.   | เฉลี่ย |
|-----------------------------------------------|-------|-------|-------|-------|-------|-------|-------|-------|-------|-------|-------|-------|--------|
| <b>1. ราคาปลาเปิด</b>                         |       |       |       |       |       |       |       |       |       |       |       |       |        |
| 2538                                          | 2.48  | 2.48  | 2.44  | 2.42  | 2.41  | 2.36  | 2.30  | 2.54  | 3.08  | 3.11  | 3.11  | 3.11  | 2.65   |
| 2539                                          | 3.07  | 3.24  | 3.27  | 3.13  | 3.10  | 3.11  | 3.05  | 3.13  | 3.23  | 3.20  | 3.23  | 3.17  | 3.16   |
| 2540                                          | 3.20  | 3.19  | 3.19  | 3.19  | 3.19  | 3.23  | 3.29  | 3.50  | 3.66  | 3.72  | 3.79  | 3.84  | 3.42   |
| 2541                                          | 4.19  | 4.38  | 3.91  | 3.44  | 3.37  | 3.59  | 3.71  | 3.83  | 3.72  | 3.92  | 4.23  | 4.33  | 3.89   |
| 2542                                          | 4.01  | 3.41  | 3.42  | 3.41  | 3.43  | 3.48  | 3.53  | 3.68  | 3.78  | 3.43  | 2.85  | 2.59  | 3.42   |
| 2543                                          | 2.47  | 2.32  | 2.25  | 2.39  | 2.92  | 3.29  | 3.44  | 3.13  | 3.36  | 3.12  | 3.14  | 3.29  | 2.93   |
| 2544                                          | 3.49  | 3.72  | 3.97  | 4.06  | 4.18  | 4.75  | 5.11  | 4.76  | 4.47  | 3.97  | 3.68  | 3.67  | 4.15   |
| 2545                                          | 4.19  | 4.50  | 4.54  | 4.45  | 4.17  | 4.14  | 4.23  | 4.26  | 4.49  | 4.05  | 3.75  |       | 4.25   |
| <b>2. ราคาปลาป่นตลาด กทม. (โปรตีน 60%)</b>    |       |       |       |       |       |       |       |       |       |       |       |       |        |
| 2538                                          | 13.66 | 14.06 | 13.59 | 13.80 | 13.80 | 13.69 | 13.80 | 15.01 | 15.56 | 15.30 | 15.30 | 15.93 | 14.46  |
| 2539                                          | 17.10 | 17.68 | 17.49 | 15.33 | 15.35 | 15.57 | 14.80 | 16.35 | 16.27 | 15.26 | 15.13 | 14.45 | 15.90  |
| 2540                                          | 14.88 | 14.80 | 14.69 | 14.65 | 15.68 | 15.97 | 17.28 | 18.10 | 19.47 | 20.01 | 20.37 | 20.50 | 17.20  |
| 2541                                          | 23.83 | 24.72 | 19.91 | 17.29 | 18.50 | 19.61 | 20.47 | 20.69 | 19.35 | 21.92 | 21.94 | 20.65 | 20.74  |
| 2542                                          | 17.17 | 14.56 | 15.79 | 15.70 | 15.97 | 15.89 | 16.40 | 19.26 | 19.10 | 15.28 | 14.68 | 14.80 | 16.22  |
| 2543                                          | 14.01 | 13.23 | 13.43 | 14.17 | 14.29 | 16.11 | 15.20 | 14.01 | 15.97 | 13.64 | 14.12 | 15.27 | 14.45  |
| 2544                                          | 16.96 | 17.97 | 18.70 | 19.21 | 19.70 | 21.69 | 21.88 | 19.21 | 19.01 | 17.82 | 16.70 | 16.35 | 18.77  |
| 2545                                          | 18.95 | 21.06 | 21.14 | 20.56 | 18.28 | 17.40 | 17.24 | 17.49 | 17.93 | 16.07 | 16.20 |       | 18.39  |
| <b>3. ราคาปลาป่น F.O.B. ซีลี (โปรตีน 60%)</b> |       |       |       |       |       |       |       |       |       |       |       |       |        |
| 2538                                          | 9.32  | 9.54  | 9.60  | 9.77  | 9.75  | 10.22 | 11.07 | 11.49 | 11.69 | 12.12 | 12.15 | 14.14 | 10.91  |
| 2539                                          | 14.19 | 14.54 | 13.97 | 13.61 | 12.73 | 12.40 | 12.33 | 12.39 | 13.03 | 13.77 | 13.96 | 13.96 | 13.41  |
| 2540                                          | 13.72 | 13.57 | 13.58 | 12.79 | 12.70 | 12.66 | 15.51 | 18.30 | 21.32 | 22.55 | 24.28 | 29.19 | 17.51  |
| 2541                                          | 35.04 | 30.16 | 26.95 | 25.81 | 25.45 | 27.58 | 26.83 | 27.09 | 26.32 | 24.83 | 23.70 | 23.58 | 26.95  |
| 2542                                          | 18.65 | 14.42 | 11.40 | 11.33 | 10.91 | 11.37 | 11.74 | 13.10 | 14.65 | 14.39 | 14.05 | 14.43 | 13.37  |
| 2543                                          | 14.08 | 13.93 | 12.58 | 12.13 | 13.38 | 14.57 | 15.61 | 16.17 | 16.41 | 16.57 | 16.07 | 17.11 | 14.88  |
| 2544                                          | 18.74 | 17.88 | 17.49 | 17.86 | 18.23 | 19.34 | 21.27 | 23.12 | 22.44 | 21.53 | 22.35 | 22.94 | 20.27  |
| 2545                                          | 23.72 | 24.41 | 24.49 | 25.27 | 24.80 | 23.44 | 23.72 | 24.18 | 24.47 | 24.43 | 22.97 |       | 24.17  |

ที่มา : 1/ สมาคมผู้ผลิตปลาป่นไทย 2/ กรมการค้าภายใน 3/ ข่าวรอยเตอร์

ปริมาณนำเข้าและส่งออกปลาป่น

หน่วย : ตัน

|                     | มค.    | กพ.    | มีค.   | เมย.   | พค.    | มิย.   | กค.    | สค.    | กย.    | ตค.    | พย.    | ธค.    | รวม     |
|---------------------|--------|--------|--------|--------|--------|--------|--------|--------|--------|--------|--------|--------|---------|
| <b>ปริมาณนำเข้า</b> |        |        |        |        |        |        |        |        |        |        |        |        |         |
| 2538                | 13,116 | 10,001 | 9,570  | 9,269  | 4,784  | 13,133 | 26,571 | 22,813 | 19,709 | 13,438 | 15,751 | 13,312 | 171,467 |
| 2539                | 19,182 | 13,905 | 11,941 | 10,964 | 11,471 | 8,165  | 6,995  | 10,477 | 16,663 | 22,240 | 19,754 | 8,797  | 160,554 |
| 2540                | 6,935  | 4,931  | 5,153  | 5,277  | 5,676  | 8,870  | 6,645  | 8,298  | 6,720  | 3,729  | 1,828  | 315    | 64,377  |
| 2541                | 878    | 738    | 612    | 600    | 301    | 2,262  | 659    | 785    | 1,418  | 120    | 814    | 2,634  | 11,821  |
| 2542                | 3,990  | 2,262  | 3,019  | 3,025  | 4,593  | 6,132  | 12,838 | 12,748 | 20,080 | 12,156 | 5,935  | 2,015  | 88,793  |
| 2543                | 3,959  | 2,520  | 2,374  | 2,383  | 4,308  | 12,336 | 11,441 | 18,247 | 17,883 | 14,875 | 7,385  | 2,939  | 100,650 |
| 2544                | 5,201  | 4,801  | 3,385  | 5,643  | 6,084  | 13,577 | 20,376 | 12,488 | 16,515 | 1,701  | 2,032  | 471    | 92,274  |
| 2545                | 1,324  | 851    | 1,810  | 1,172  | 798    | 745    | 725    | 2,110  | 2,663  | 3,583  |        |        | 15,782  |
| <b>ปริมาณส่งออก</b> |        |        |        |        |        |        |        |        |        |        |        |        |         |
| 2538                | 145    | 271    | 133    | 72     | 149    | 44     | 3      | 55     | 18     | 30     | 98     | 49     | 1,067   |
| 2539                | 85     | 44     | 12     | 75     | 38     | 49     | 33     | 103    | 13     | 37     | 71     | 41     | 601     |
| 2540                | 18     | 341    | 247    | 43     | 24     | 50     | 451    | 20     |        | 2      | 25     | 18     | 1,239   |
| 2541                | 183    | 737    | 1,900  | 3,308  | 3,807  | 4,502  | 3,943  | 781    | 2,130  | 2,251  | 1,449  | 208    | 25,199  |
| 2542                | 211    | 314    | 463    | 217    | 157    | 338    | 115    | 205    | 141    | 125    | 1,756  | 587    | 4,629   |
| 2543                | 2,176  | 1,273  | 153    | 189    | 517    | 268    | 414    | 886    | 593    | 1,265  | 818    | 417    | 8,969   |
| 2544                | 594    | 534    | 724    | 720    | 726    | 320    | 201    | 742    | 279    | 231    | 639    | 457    | 6,167   |
| 2545                | 3,475  | 2,772  | 5,253  | 2,445  | 2,643  | 512    | 293    | 425    | 327    | 254    |        |        | 18,398  |

ที่มา : กรมศุลกากร

## อัตราแลกเปลี่ยนเงินดอลลาร์สหรัฐ

ปี 2538 - 2545

บาท/US\$

| ปี      | ม.ค.  | ก.พ.  | มี.ค. | เม.ย. | พ.ค.  | มิ.ย. | ก.ค.  | ส.ค.  | ก.ย.  | ต.ค.  | พ.ย.  | ธ.ค.  | เฉลี่ย |
|---------|-------|-------|-------|-------|-------|-------|-------|-------|-------|-------|-------|-------|--------|
| ปี 2538 | 25.12 | 25.07 | 24.81 | 24.61 | 24.72 | 24.72 | 24.79 | 25.00 | 25.17 | 25.16 | 25.21 | 25.21 | 24.97  |
| ปี 2539 | 25.34 | 25.29 | 25.28 | 25.32 | 25.34 | 25.40 | 25.40 | 25.32 | 25.41 | 25.51 | 25.50 | 25.60 | 25.39  |
| ปี 2540 | 25.77 | 25.98 | 26.00 | 26.07 | 25.89 | 25.80 | 30.25 | 32.61 | 36.44 | 37.70 | 39.47 | 45.33 | 31.44  |
| ปี 2541 | 54.07 | 46.54 | 41.57 | 39.84 | 39.28 | 42.56 | 41.41 | 41.76 | 40.61 | 38.32 | 36.65 | 36.35 | 41.58  |
| ปี 2542 | 36.73 | 37.19 | 37.61 | 37.72 | 37.15 | 37.03 | 37.20 | 38.08 | 39.92 | 39.57 | 38.84 | 38.40 | 37.95  |
| ปี 2543 | 37.49 | 37.82 | 37.99 | 38.09 | 39.03 | 39.17 | 40.27 | 41.04 | 41.99 | 43.31 | 43.84 | 43.17 | 40.27  |
| ปี 2544 | 43.24 | 42.74 | 44.00 | 45.56 | 45.59 | 45.36 | 45.73 | 45.03 | 44.41 | 44.82 | 44.52 | 44.03 | 44.59  |
| ปี 2545 | 44.13 | 43.93 | 43.49 | 43.52 | 42.91 | 42.26 | 41.33 | 42.27 | 42.91 | 43.74 | 43.42 |       | 43.08  |

หมายเหตุ เป็นค่าเฉลี่ยของอัตราขายเงินดอลลาร์สหรัฐรายวัน

ที่มา : ธนาคารแห่งประเทศไทย

D : สินค้า F : อัตราแลกเปลี่ยน