

ประจำสัปดาห์ที่ 1 ของเดือนกรกฎาคม 2552 (29 มิ.ย.-3 กค.52)

| | | | | | |
|----------------------------|---------|---------|----------|----------|-------|
| ผลผลิต (ล้านตันข้าวเปลือก) | 2549/50 | 2550/51 | 2551/52* | 2552/53* | Δ % |
| - โลก | 637.379 | 657.195 | 672.571* | 679.564* | 1.04* |
| - ไทย | 29.642 | 32.099 | 31.650 | - | - |
| - นาปี | 22.840 | 23.308 | 23.235 | 23.512 | 1.92 |
| - นาปรัง | 6.802 | 8.791 | 8.415 | - | - |

ช่วงออกสู่ตลาด / แหล่งผลิตสำคัญ

- นาปี ตค. - กพ. อุบลราชธานี นครราชสีมา อุดรธานี เชียงราย
- นาปรัง มีค. - ตค. สุพรรณบุรี พิษณุโลก นครสวรรค์ พิจิตร

| | | | | | |
|---------------------------|--------|--------|--------|---------|-------|
| พื้นที่เพาะปลูก (ล้านไร่) | 67.616 | 70.187 | 69.824 | - | - |
| - นาปี | 57.542 | 57.386 | 57.422 | 57.292* | -0.23 |
| - นาปรัง | 10.074 | 12.801 | 12.402 | - | - |
| ผลผลิตเฉลี่ยต่อไร่ (กก.) | 437 | 447 | 453 | - | - |
| - นาปี | 397 | 406 | 405 | 411 | 1.46 |
| - นาปรัง | 675 | 687 | 679 | - | - |

| | | | | | |
|-------------------------|-------|-------|--------|--------|------|
| ต้นทุนการผลิต (บาท/ตัน) | | | | | |
| - ข้าวเปลือกหอมมะลิ | 7,315 | 7,813 | 10,482 | 10,752 | 2.58 |
| - ข้าวเปลือกเจ้านาปี | 4,834 | 4,532 | 6,512 | 6,969 | 7.02 |
| - ข้าวเปลือกเหนียว | 6,515 | 6,680 | 8,887 | 9,435 | 6.17 |
| - ข้าวเปลือกนาปรัง | 5,074 | 6,696 | 6,897 | - | - |

นครวีรชนเกษตรกร ปลูกข้าว 3.7 ล้านไร่จากเกษตรกรทั่วประเทศ 5.6 ล้านไร่หรือร้อยละ 66 ของครัวเรือนทั้งหมด

| | | | | | |
|---|---|---------|---------|--------|--------|
| มูลค่าผลผลิตที่เกษตรกรขายได้ (ปี 2550/51) 258,918 ล้านบาท | | | | | |
| การใช้ภายใน | 15.509 | 16.900 | 16.900 | 16.900 | - |
| การส่งออก (ปีปฏิทิน) | ปี2549 | ปี2550 | ปี2551 | ปี2552 | Δ % |
| ปริมาณส่งออก(ล้านตัน) | 7.420 | 9.557 | 10.015 | 8.5* | -15.13 |
| มูลค่าส่งออก (ล้านบาท) | 97,349 | 123,700 | 200,507 | - | - |
| (ล้าน\$ อ.ร.) | 2,553 | 3,594 | 6,100 | 4,505* | -26.15 |
| - ปริมาณส่งออก(ล้านตัน) (ณ 1 มีค. - 3 กค.) | | | 6.070 | 4.505 | -25.78 |
| - เอกชน | | | 5.997 | 4.505 | -24.86 |
| - รัฐบาล | | | 0.073 | - | -100 |
| - มูลค่าส่งออก (ล้านบาท) | | | 110,975 | 87,509 | -21.15 |
| - ประเทศคู่ค้า | ไนจีเรีย เบนิน แอฟริกาใต้ ฟิลิปปินส์ มาเลเซีย อิรัก | | | | |
| - ประเทศคู่แข่ง | เวียดนาม สหรัฐ ปากีสถาน อินเดีย | | | | |

สถานการณ์ข้าวนาปรัง ปี 2552 และผลรับจำนำข้าวเปลือกนาปรัง ปี 2552

กระทรวงเกษตรและสหกรณ์คาดว่าพื้นที่เพาะปลูกข้าวนาปรัง ปี 2552 เพิ่มขึ้นจากที่คาดการณ์ไว้จาก 11.292 ล้านไร่ เป็น 12.801 ล้านไร่ และมีผลผลิตเพิ่มขึ้นจาก 7.674 ล้านตันข้าวเปลือก เป็น 8.415 ล้านตันข้าวเปลือก ผลผลิตเฉลี่ย 679 กก./ไร่ ผลผลิตออกสู่ตลาดตั้งแต่เดือน มีค. และจะออกมาในช่วงเดือน มีค.-กค.52 คิดเป็นร้อยละ 89 ของผลผลิตข้าวนาปรัง

มาตรการรับจำนำข้าวเปลือกนาปรัง ปี 2552

กำหนดราคารับจำนำข้าวเปลือกนาปรัง ปี 2552 ณ ความชื้น15% ไว้ตามเกณฑ์ราคา ดังนี้

- (1) ข้าวเปลือกเจ้านาปี (ชนิดสีได้ต้นข้าว 25%-100%) ราคาตันละ 10,800 - 12,000 บาท
- (2) ข้าวเปลือกเหนียว (กละ, เมล็ดยาว) ราคาตันละ 9,000 , 10,000 บาท
- (3) ข้าวเปลือกปทุมธานี (ชนิดสีได้ต้นข้าว 36-42 กรัม) ราคาตันละ 11,400 - 12,000 บาท

เป้าหมาย ปริมาณรับจำนำเพิ่มจาก 4 ล้านตัน เป็น 6 ล้านตันข้าวเปลือก ระยะเวลาโครงการ 16 มีค.51 - ธค.52 ระยะเวลารับจำนำ 16 มีค. - 31 กค.52 ภาคใต้ กค. - กย.52 ระยะเวลาได้ถอน จำนำไม่ประทวน 4 เดือนนับถัดจากเดือนที่รับจำนำ

ผลรับจำนำข้าวเปลือกนาปรัง ปี 2552 (ตั้งแต่ 16 มีค. - 2 กค.52)

| ชนิดข้าว | ปริมาณรับจำนำนาปรัง ปี 2552 | | | |
|--------------------|-----------------------------|-----------|-----------|-----------|
| | เปิดจุด | อ.ค.ส. | อ.ต.ก. | รวม |
| ข้าวเปลือกเจ้า | | 2,650,912 | 1,014,437 | 3,665,349 |
| ข้าวเปลือกปทุมธานี | | 238,009 | 366,872 | 604,881 |
| ข้าวเปลือกเหนียว | | 37,260 | 2,069 | 39,329 |
| รวม | 563 | 2,926,181 | 1,383,378 | 4,309,559 |

| ราคาข้าวสารส่งออก F.O.B.กรุงเทพฯ | | | | | | | | | | | | หน่วย : เหรียญสหรัฐ / ตัน | |
|----------------------------------|------|------|-----|------|-------|-------|-------|-----|-----|-----|-----|---------------------------|-----|
| ชนิดข้าว | ปี | มีค. | กพ. | มีค. | เมย. | พค. | มิย. | กค. | สค. | กย. | ตค. | พย. | ธค. |
| หอมมะลิ | 2550 | 529 | 537 | 551 | 554 | 552 | 553 | 568 | 559 | 563 | 564 | 595 | 621 |
| 100% | 2551 | 672 | 739 | 821 | 1,132 | 1,205 | 1,081 | 991 | 924 | 883 | 820 | 795 | 805 |
| ชั้น 2 | 2552 | 662 | 664 | 666 | 675 | 687 | 901 | 945 | | | | | |
| ข้าวขาว | 2550 | 321 | 325 | 330 | 327 | 329 | 338 | 345 | 336 | 332 | 336 | 349 | 371 |
| 100% | 2551 | 431 | 466 | 567 | 871 | 990 | 872 | 931 | 780 | 764 | 683 | 595 | 582 |
| ชั้น 2 | 2552 | 607 | 624 | 637 | 592 | 556 | 581 | 590 | | | | | |
| ข้าวขาว | 2550 | 313 | 317 | 321 | 319 | 320 | 329 | 336 | 326 | 323 | 327 | 340 | 362 |
| 5% | 2551 | 418 | 454 | 554 | 857 | 973 | 856 | 814 | 764 | 749 | 667 | 580 | 566 |
| | 2552 | 577 | 595 | 606 | 562 | 526 | 551 | 559 | | | | | |

สถานการณ์ปัจจุบัน / ความคืบหน้าในการดำเนินการ

สถานการณ์ล่าสุด สัปดาห์นี้ข้าวเปลือกมีราคา ดังนี้ ข้าวเปลือกหอม มีราคาสูงขึ้นจากตันละ 13,500-14,700 บาท เป็นตันละ 14,000-15,000 บาท ข้าวเปลือกเหนียว 10% เมล็ดยาว ทรงตัวที่ตันละ 7,000-8,000 บาท ข้าวเหนียว ชนิดกละ ราคาทรงตัวที่ตันละ 6,700-7,200 บาท ส่วนข้าวเปลือกปทุมธานีราคาทรงตัวที่ตันละ 12,400-12,500 บาท และข้าวเปลือกเจ้า 5% ราคาทรงตัวที่ตันละ 9,500-11,500 บาท ตลาดในประเทศและต่างประเทศมีความต้องการซื้อเพิ่มขึ้น

- แนวโน้ม ข้าวนาปรังออกสู่ตลาดมาก ภาครัฐได้ดำเนินการรับจำนำข้าวเปลือกนาปรัง เกษตรกรส่วนใหญ่นำข้าวเปลือกจำนำในโครงการส่งผลให้ราคาข้าวเปลือกทั่วไปอยู่ในเกณฑ์ดี

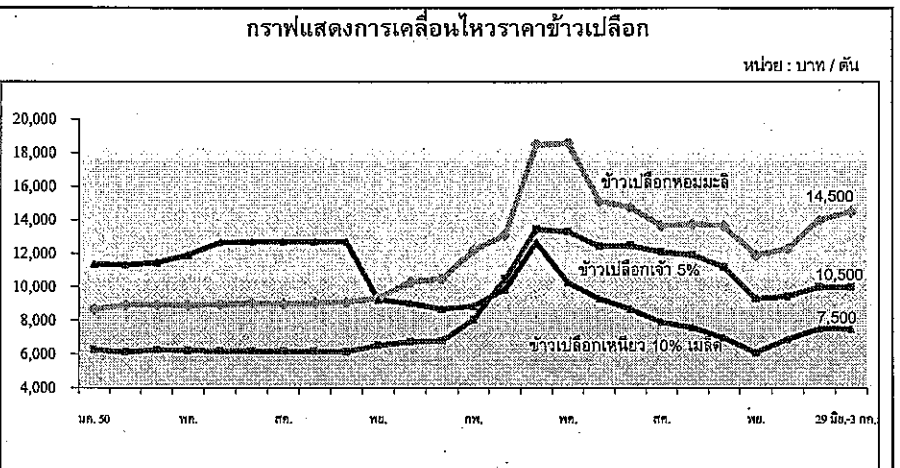

| ราคา (บาท/ตัน) ชนิดข้าวเปลือก | ปี | มีค. | กพ. | มีค. | เมย. | พค. | มิย. | กค. | สค. | กย. | ตค. | พย. | ธค. | เฉลี่ย | ครั้งก่อน 22-26 มิ.ย.52 | ครั้งนี้ 29 มิ.ย.-3 กค.52 |
|-------------------------------|------|--------|--------|--------|--------|--------|--------|--------|--------|--------|--------|--------|--------|--------|-------------------------|---------------------------|
| ข้าวเปลือกหอมมะลิ (36 กรัม) | 2550 | 8,680 | 8,788 | 8,930 | 8,955 | 8,913 | 8,961 | 9,033 | 9,025 | 9,058 | 9,118 | 9,348 | 10,297 | 9,092 | | |
| | 2551 | 10,500 | 12,175 | 13,108 | 18,497 | 18,576 | 15,111 | 14,758 | 13,658 | 13,761 | 13,649 | 11,910 | 12,276 | 13,998 | | |
| | 2552 | 13,575 | 14,061 | 14,246 | 14,254 | 13,998 | 14,067 | | | | | | | 14,034 | 13500-14700 | 14000-15000 |
| ข้าวเปลือกเหนียว 10% เมล็ดยาว | 2550 | 11,367 | 11,300 | 11,329 | 11,447 | 11,920 | 12,667 | 12,700 | 12,700 | 12,700 | 12,700 | 9,250 | 9,041 | 11,593 | | |
| | 2551 | 8,691 | 8,860 | 9,862 | 12,664 | 10,279 | 9,293 | 8,698 | 7,903 | 7,582 | 6,991 | 6,120 | 6,902 | 7,504 | | |
| | 2552 | 7,691 | 7,903 | 7,636 | 7,547 | 7,331 | 7,385 | | | | | | | 7,582 | 7000-8000 | 7000-8000 |
| ข้าวเปลือกเจ้า 5% (ใหม่) | 2550 | 6,268 | 6,320 | 6,137 | 6,268 | 6,230 | 6,192 | 6,200 | 6,200 | 6,190 | 6,156 | 6,538 | 6,746 | 6,287 | | |
| | 2551 | 6,805 | 8,066 | 10,478 | 13,445 | 13,297 | 12,422 | 12,470 | 12,088 | 11,907 | 11,215 | 9,325 | 9,445 | 10,914 | | |
| | 2552 | 10,014 | 10,500 | 9,874 | 9,885 | 9,906 | 9,935 | | | | | | | 10,019 | 9500-11500 | 9500-11500 |

มันสำปะหลัง

ประจำสัปดาห์ที่ 1 ของเดือนกรกฎาคม 2552 (29 มิ.ย. - 3 กค.52)

| | | | | | | |
|----------------------------------|---|---------|---------|---------|---------|-------|
| ผลผลิต (ล้านตัน) | 2547/48 | 2548/49 | 2549/50 | 2550/51 | 2551/52 | %Δ |
| โลก | 203.16 | 203.06 | 208.51 | 214.09 | na | na |
| ไนจีเรีย | 38.18 | 38.18 | 39.24 | 40.29 | na | na |
| บราซิล | 23.93 | 26.65 | 27.39 | 28.12 | na | na |
| อินโดนีเซีย | 19.43 | 19.45 | 20.23 | 20.55 | na | na |
| เวียดนาม | 5.57 | 5.70 | 7.81 | 7.00 | na | na |
| ไทย | 16.94 | 22.58 | 26.92 | 25.16 | 29.15 | 15.86 |
| ช่วงผลผลิตออกมาก (พ.ย.-มี.ค.) | 70 % | | | | | |
| แหล่งผลิตสำคัญ | นครราชสีมา(24%) กำแพงเพชร(6%) สระแก้ว(5%) ชัยภูมิ(5%)กาญจนบุรี(4%) ฉะเชิงเทรา(4%) | | | | | |
| พื้นที่ปลูก (ล้านไร่) | 6.16 | 6.69 | 7.13 | 7.30 | 8.01 | 9.73 |
| จำนวนครัวเรือน | 487,088 | 464,956 | 476,352 | 480,484 | na | na |
| ผลผลิตเฉลี่ย (ตัน/ไร่) | 2.75 | 3.38 | 3.56 | 3.40 | 3.64 | 7.06 |
| ต้นทุนการผลิต (บาท/กก.) | 0.92 | 0.84 | 0.82 | 1.08 | 1.21 | 12.04 |
| มูลค่าผลผลิต (ล้านบาท) | 25,410 | 29,128 | 29,956 | 36,733 | | |
| การแปรรูป (ล้านตัน) ^v | | | | | | |
| - มันเส้น+อัดเม็ด | 7.49 | 9.48 | 9.20 | 9.20 | 10.14 | |
| - แป้งมัน | 9.45 | 10.17 | 16.08 | 16.08 | 8.55 | |
| การส่งออก ^v | | | | | | |
| - มันเส้น | 2.77 | 3.82 | 2.86 | 1.47 | 0.78 | |
| - มันอัดเม็ด | 0.26 | 0.39 | 1.65 | 1.56 | 0.09 | |
| - แป้งมัน | 1.60 | 2.31 | 1.94 | 1.88 | 0.65 | |
| - ผลิตภัณฑ์อื่นๆ | 0.34 | 0.34 | 0.43 | 0.35 | 0.17 | |
| ประเทศคู่ค้า | มันเส้น จีน 99% อื่นๆ 1% แป้งมัน อินโดนีเซีย 23% จีน 16% ไต้หวัน 17% ญี่ปุ่น 12% อื่นๆ 32% | | | | | |
| ประเทศคู่แข่ง | เวียดนาม อินโดนีเซีย | | | | | |
| มาตรการส่งออก | กำหนดให้แสดงใบรับรองมาตรฐานสินค้าและขอใบอนุญาตส่งออก (ออกใบอนุญาตให้ผู้ส่งออกไม่จำกัดจำนวน) | | | | | |

สถานการณ์ ปี 2550/51
 โลก FAO คาดว่าปี 2550/51 จะมีผลผลิต 214.09 ล้านตัน โดยไทยเป็นผู้ผลิตอันดับ 3 แต่เป็นผู้ส่งออกอันดับ 1
 ไทย กระทรวงเกษตรและสหกรณ์ พยากรณ์ว่า ในปี 2551/52 มีผลผลิตประมาณ 29.15 ล้านตัน เพิ่มขึ้นจากปีก่อนร้อยละ 15.86 ออกสู่ตลาดมากในช่วงเดือน พ.ย.51 - เม.ย.52
 มาตรการ ปี 2551/52
 คณะรัฐมนตรี มีมติเมื่อวันที่ 28 ต.ค.51, 17 ก.พ. และ 7 เม.ย.52 เห็นชอบในหลักการโครงการแทรกแซงตลาดมันสำปะหลัง ปี 2551/52 ด้วยการรับจำนำหัวมันสด 13 ล้านตัน เพื่อแปรรูปเป็นมันเส้นและแป้งมัน โดยมีเงื่อนไขรับจำนำจากเกษตรกรไม่เกินรายละ 250 ตัน หรือเป็นวงเงินไม่เกินรายละ 350,000 บาท ระยะเวลาปรับจำนำเดือน พ.ย.51 - เม.ย.52 ราคาปรับจำนำกำหนดราคาเป็นขั้นบันไดจาก กก.ละ 1.80 บาท ในเดือน พ.ย.51 ปรับเพิ่มเดือนละ 0.05 บาท/กก. จนถึงเดือน เม.ย.52 เป็น กก.ละ 2.05 บาท/กก.
 ผลการดำเนินโครงการ
 ณ วันที่ 3 กรกฎาคม 2552

| ประเภท | สมัครเข้าร่วม | จังหวัดรับรอง | อดส.อนุมัติ | เปิดจุดรับจำนำ | ใบประทวน | ปริมาณรับจำนำ |
|----------|---------------|---------------|-------------|-------------------------------|----------|--|
| โรงแปง | 52 | 52 | 47 | 48 | 256,472 | 3,602,452 |
| ลานมัน | 631 | 572 | 526 | 509 | 274,019 | 8,129,059 |
| โกดังพาง | 304 | - | 336 | มีเส้น 247 ตัน แป้งมัน 75 ตัน | - | มีเส้น 3,319,780 ตัน แป้งมัน 636,754 ตัน |

มาตรการจัดระบบพิเศษเฉพาะพื้นที่มันสำปะหลังปี 50/51 โดยดำเนินการในพื้นที่ 5 อำเภอท่าเรือ ใน จ.นครราชสีมา และบุรีรัมย์ อีกทั้งขยายการดำเนินการในเขตภาคเหนือตอนล่าง อ.ชาลนบุรี (จ.กำแพงเพชร) และเขตภาคตะวันออก อ.วังสมบูรณ์ (จ.สระแก้ว) โดยดำเนินการด้านจัดระบบการผลิตให้สอดคล้องกับด้านจัดระบบตลาด เพื่อให้แหล่งรองรับผลผลิตของเกษตรกรมีเพียงพอ โดยด้านระบบการตลาดให้การสนับสนุนสินเชื่อแก่เกษตรกรและผู้ประกอบการ เพื่อเพิ่มศักยภาพให้เกษตรกรมีการเพิ่มมูลค่ามันสำปะหลังในพื้นที่ดังกล่าว

สถานการณ์ในประเทศ
 ผลผลิตปี 51/52 ออกสู่ตลาดแล้วร้อยละ 95 เกษตรกรส่วนใหญ่เริ่มทำการเพาะปลูกฤดูใหม่ ผู้ประกอบการโรงแปงยังมีความต้องการหัวมันสดเพื่อใช้ในการผลิตมาก ส่งผลให้ราคาหัวมันสด (เชื้อแป้ง 25%) กก.ละ 1.32 - 1.42 บาท (กะละ) กก.ละ 1.10 - 1.15 บาท ทรงตัวเท่ากับสัปดาห์ก่อน
 สถานการณ์ต่างประเทศ
 การส่งออก ช่วงเดือน ม.ค.-เม.ย.52 มันเส้น 0.784 ล้านตัน มูลค่า 3,512 ล้านบาท เพิ่มขึ้นจากช่วงปี 51 (มค.-เม.ย.) ร้อยละ 6 มันอัดเม็ด 0.09 ล้านตัน มูลค่า 509 ล้านบาท ลดลงจากช่วงปี 51 (มค.-เม.ย.) ลิบเท่าตัว แป้งมัน 0.65 ล้านตัน มูลค่า 7,506 ล้านบาท
 งบจากปี 51 (มค.-เม.ย.) ร้อยละ 12 ทั้งนี้การส่งออกผลิตภัณฑ์มันเส้นมีการสั่งซื้อจากจีนอย่างต่อเนื่องเนื่องจากสต็อกมันเส้นของเวียดนามลดลงมากและจีนเกิดภาวะแห้งแล้งทำให้ปัญหาพืชเสียหาย ด้านมันอัดเม็ดการสั่งซื้อจาก EU ยังคงชะงักงัน เนื่องจากหันไปใช้รัฐพิธีอื่นที่มีราคาถูกกว่าเป็นวัตถุดิบทดแทน สำหรับแป้งมันการส่งออกชะงักงัน มีการสั่งซื้อน้อย เนื่องจากต้องการสินค้าราคาถูก

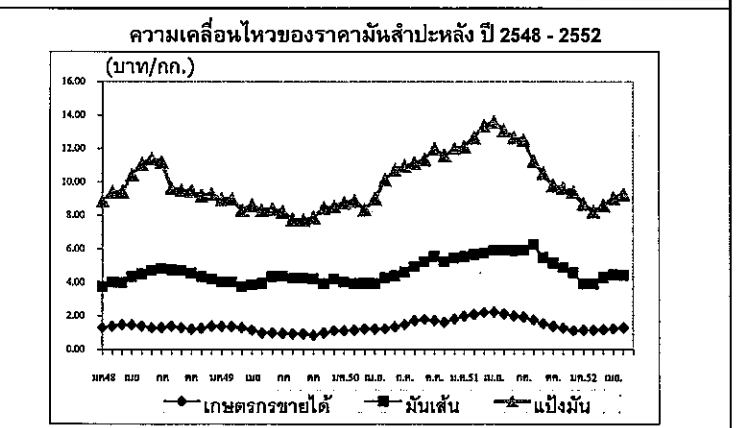

| ปี | ราคา มันสำปะหลัง และผลิตภัณฑ์ (บาท/กก.) | | | | | | | | | | | | |
|-----------------------|---|-------|-------|-------|-------|-------|-------|-------|-------|-------|-------|-------|--------|
| | มค. | กพ. | มีค. | เมย. | พค. | มิย. | กค. | สค. | กย. | ตค. | พย. | ธค. | เฉลี่ย |
| 1) เกษตรกรขายได้ | | | | | | | | | | | | | |
| - เฉลี่ยทั้งประเทศ 1/ | 2549 | 1.38 | 1.36 | 1.30 | 1.18 | 0.99 | 0.99 | 0.96 | 0.94 | 0.86 | 1.00 | 1.13 | 1.09 |
| | 2550 | 1.12 | 1.16 | 1.23 | 1.21 | 1.25 | 1.35 | 1.49 | 1.72 | 1.72 | 1.62 | 1.82 | 1.46 |
| | 2551 | 1.99 | 2.09 | 2.20 | 2.23 | 2.13 | 2.00 | 1.93 | 1.76 | 1.53 | 1.28 | 1.14 | 1.81 |
| | 2552 | 1.16 | 1.16 | 1.19 | 1.13 | 1.11 | 1.13 | 1.23 | | | | | 1.16 |
| - จ.นครราชสีมา 2/ | 2550 | 1.18 | 1.21 | 1.28 | 1.33 | 1.47 | 1.59 | 1.69 | 1.74 | 1.85 | 1.81 | 1.91 | 1.58 |
| | 2551 | 2.06 | 2.22 | 2.33 | 2.33 | 2.18 | 1.96 | 1.97 | 1.78 | 1.62 | 1.41 | 1.38 | 1.89 |
| | 2552 | 1.22 | 1.20 | 1.18 | 1.25 | 1.30 | 1.36 | 1.37 | | | | | 1.27 |
| - จ.พิจิตร 2/ | 2550 | 1.22 | 1.24 | 1.27 | 1.31 | 1.38 | 1.48 | 1.73 | 1.78 | 1.77 | 1.78 | 1.88 | 1.55 |
| | 2551 | 1.98 | 2.14 | 2.33 | 2.33 | 2.22 | 1.88 | 1.88 | 1.58 | 1.36 | 1.39 | 1.33 | 1.83 |
| | 2552 | 1.29 | 1.25 | 1.26 | 1.21 | 1.21 | 1.21 | 1.20 | | | | | 1.23 |
| - จ.ชลบุรี 2/ | 2550 | 1.32 | 1.30 | 1.33 | 1.40 | 1.50 | 1.67 | 1.74 | 1.74 | 1.85 | 1.91 | 2.02 | 1.64 |
| | 2551 | 2.20 | 2.10 | 2.28 | 2.43 | 2.35 | 2.09 | 1.93 | 1.88 | 1.44 | 1.37 | 1.25 | 1.89 |
| | 2552 | 1.23 | 1.10 | 1.14 | 1.17 | 1.24 | 1.25 | 1.28 | | | | | 1.20 |
| 2) ราคาส่งออก FOB | | | | | | | | | | | | | |
| มันเส้น | 2550 | 3.96 | 3.97 | 3.96 | 3.93 | 4.28 | 4.39 | 4.63 | 4.94 | 5.56 | 5.26 | 5.48 | 4.63 |
| | 2551 | 5.54 | 5.68 | 5.76 | 5.93 | 5.93 | 5.91 | 6.12 | 6.26 | 5.49 | 4.88 | 4.44 | 5.59 |
| | 2552 | 3.92 | 3.92 | 4.30 | 4.47 | 4.38 | 4.34 | 4.37 | | | | | 4.24 |
| แป้งมัน | 2550 | 8.94 | 8.97 | 8.36 | 9.00 | 10.13 | 10.74 | 10.97 | 11.13 | 11.35 | 11.99 | 11.98 | 10.43 |
| | 2551 | 12.12 | 12.66 | 13.39 | 13.59 | 13.07 | 12.63 | 12.24 | 11.25 | 10.54 | 9.80 | 9.26 | 11.68 |
| | 2552 | 8.71 | 8.25 | 8.61 | 9.05 | 9.25 | 9.11 | 9.40 | | | | | 8.91 |

หมายเหตุ : 1/ หัวมันสดคละจาก สตก. 2/ หัวมันสดเชื้อแป้ง 25% จาก คณ.

ยางพารา

ประจำปีงบประมาณที่ 1 ของเดือนกรกฎาคม 2552 (29 มิ.ย.-3 ก.ค. 52)

| รายการปี | ปี 2548 | ปี 2549 | ปี 2550 | ปี 2551 | ปี 2552 (F) |
|-----------------------------|--|------------|------------|------------|-------------|
| ศตวรรษโลก(ล้านตัน) | 1.861 | 2.311 | 2.233 | 2.968 | |
| ผลผลิตโลก(ล้านตัน) | 8.907 | 9.701 | 9.726 | 9.942 | 10.140 |
| - อินโดนีเซีย | 2.271 | 2.637 | 2.755 | 2.824 | |
| - มาเลเซีย | 1.126 | 1.284 | 1.199 | 1.078 | |
| - อินเดีย | 0.772 | 0.853 | 0.811 | 0.880 | |
| - จีน | 0.510 | 0.533 | 0.600 | 0.880 | |
| - เวียดนาม | 0.482 | 0.555 | 0.602 | 0.880 | |
| - ไทย | 2.937 | 3.137 | 3.056 | 0.880 | 3.229 |
| การส่งออกโลก (ล้านตัน) | 6.410 | 6.876 | 7.551 | 0.880 | |
| - อินโดนีเซีย | 2.025 | 2.287 | 2.407 | 0.880 | |
| - มาเลเซีย | 1.128 | 1.131 | 1.018 | 0.880 | |
| - เวียดนาม | 0.538 | 0.680 | 0.682 | 0.880 | |
| - ไทย (สถาบันวิจัยยาง (ศก.) | 2.632 | 2.772 | 2.704 | 0.880 | 0.895 |
| - ไทย (ศก.) | 2.948 | 3.058 | 2.966 | 0.880 | |
| การใช้โลก (ล้านตัน) | 9.073 | 9.251 | 9.884 | 0.880 | 9.400 |
| - จีน | 2.150 | 2.400 | 2.550 | 0.880 | |
| - สหรัฐฯ | 1.159 | 1.003 | 1.018 | 0.880 | |
| - ญี่ปุ่น | 0.857 | 0.874 | 0.888 | 0.880 | |
| - อินเดีย | 0.789 | 0.815 | 0.851 | 0.880 | |
| - มาเลเซีย | 0.387 | 0.383 | 0.446 | 0.880 | |
| - เกาหลีใต้ | 0.369 | 0.364 | 0.377 | 0.880 | |
| - ไทย | 0.335 | 0.321 | 0.374 | 0.880 | 0.354 |
| การนำเข้าไทย (ล้านตัน) | 0.001 | 0.001 | 0.001 | 0.880 | 0.001 |
| ช่วงออกสู่ตลาด | ตลอดทั้งปีและออกมาก มิ.ย.-ก.ค. และ ธ.ค.-ม.ค. | | | | |
| แหล่งผลิตสำคัญ | สุราษฎร์ธานี สงขลา ตรัง นครศรีธรรมราช ชะลา นราธิวาส พัทลุง ยะลา ร้อยเอ็ด ยโสธร ศรีสะเกษ อุบลราชธานี สุรินทร์ | | | | |
| เนื้อที่ยืนต้น (ไร่) | 15,362,346 16,716,945 | | | | |
| เนื้อที่กรีดยาง (ไร่) | 10,573,508 | 10,893,098 | 11,086,811 | 11,371,407 | 11,508,065 |
| ผลผลิตยางดิบต่อไร่ (กก.) | 282 | 282 | 274 | 278 | 281 |
| ต้นทุน (บาท/กก.) | 30.35 | 32.55 | 34.73 | 39.70 | 39.31 |
| กรวยเรือนเกษตรกร | 1,193,950 | 1,210,950 | 1,257,836 | | |
| มูลค่าผลผลิต (ล้านบาท) | 153,290 | 213,880 | 210,772 | 236,540 | |
| ประเทศคู่ค้า (ส่งออก) | จีน (31.24%) มาเลเซีย (14.88%) ญี่ปุ่น (14.74%) สหรัฐฯ (8.22%) ยุโรป (6.34%) เกาหลีใต้ (5.77%) และอื่นๆ (18.81%) | | | | |

1. สถานการณ์ปี 2552

1.1 สถานการณ์ตลาดโลก ผลผลิตยางของโลกในปี 2552 คาดว่ามีประมาณ 10.14 ล้านตัน เพิ่มขึ้นจากปี 2551 ร้อยละ 2 เนื่องจากกรวยยืนต้นที่ปลูกของประเทศผู้ผลิต ได้แก่ อินโดนีเซีย อินเดียและเวียดนาม ส่วนการใช้ยางของโลกคาดว่าจะมีประมาณ 9.40 ล้านตัน ลดลงจากปีที่ผ่านมาร้อยละ 1.57

1.2 สถานการณ์ในประเทศ ผลผลิตยางพารา ปี 2552 ส.ค. คาดว่ามีประมาณ 3.229 ล้านตัน เพิ่มขึ้นจากปี 2551 ร้อยละ 1.99 เนื่องจากผลผลิตยางในแหล่งผลิตภาคตะวันออกเฉียงเหนือและภาคเหนือเพิ่มขึ้น ส่วนความต้องการใช้คาดว่าจะมีประมาณ 0.354 ล้านตัน ลดลงร้อยละ 3.54

2. การแก้ไขปัญหา

2.1 หน่วยงานที่รับผิดชอบ จากกรณีที่เกิดปัญหาราคายางพาราตกต่ำ พ.ณ. ได้มีหนังสือขอความร่วมมือ ก.ย. (27 ต.ค. 51) พิจารณาดำเนินการแก้ไขปัญหาดังกล่าว เนื่องจากเห็นว่า กย. มี พ.ร.บ.ควบคุมยาง พ.ศ.2542 ที่เป็นกลไกในการควบคุมและกำกับดูแลการประกอบธุรกิจเกี่ยวกับยางเป็นระบบครบวงจร ตั้งแต่การผลิต การค้า และการแปรรูป และมีสหภาพหน่วยงานที่ดูแลในเรื่องยางพารา

2.2 ผลการประชุมของ 3 ประเทศผู้ผลิตยางพารายักษ์ใหญ่ (ไทย มาเลเซีย และอินโดนีเซีย)

2.2.1 วันที่ 29-30 ต.ค. 2551 ได้มีมติ (1) เฝ้าระวังการปลูกแทนต้นยางเก่าที่มีอายุมากกว่า 20 ปี ของ 3 ประเทศ ในปี 2552 เพิ่มขึ้นอีก 7 แสนไร่ เพิ่มขึ้น 1.06 ล้านไร่ (2) ควบคุมพื้นที่ปลูกยางไม่ให้ยางล้มตายลง โดยไทยสนับสนุนให้เปลี่ยนพื้นที่ปลูกยางในภาคใต้ไปปลูกพืชอื่นที่มีความเหมาะสมกว่า ส่วนอินโดนีเซียจะใช้วิธีควบคุมโดยการจดทะเบียน และมาเลเซียจะไม่ขยายพื้นที่ปลูกใหม่ (3) ภาวะชะลอการกรีดยางของ (4) จะไม่ลดราคายางที่มีการลดลงไว้กับผู้ซื้อในช่วงที่ราคายางสูงและไม่บิดพลิ้วสัญญา

2.2.2 วันที่ 13 ธ.ค. 2551 ได้มีมติให้ลดการส่งออกยางในปี 2552 รวม 700,000 ตัน โดยในไตรมาสแรกให้ลดลงจำนวน 270,000 ตัน (ไทย 132,000 ตัน อินโดนีเซีย 116,000 ตัน และมาเลเซีย 22,000 ตัน) และขอความร่วมมือให้เสนอขายยาง ในราคาที่ต่ำกว่าโลกร้อยละ 1.35 หรือยุทธศาสตร์

2.3 ผลการประชุมของสมาคมประเทศผู้ผลิตยาง (Association of Natural Rubber Producing Countries : ANRPC) ซึ่งมีสมาชิก 9 ประเทศ ได้แก่ จีน อินเดีย อินโดนีเซีย มาเลเซีย ปาปัวนิวกินี สิงคโปร์ ศรีลังกา ไทย และเวียดนาม ได้มีมติ (1) ผลักดันให้เกษตรกร 10 ล้านคนใน 25 ปีข้างหน้า และปลูกทดแทน มีพื้นที่เป้าหมายรวมกว่า 1.06 ล้านไร่ (2) ส่งเสริมให้เกษตรกรลดจำนวนไร่กรีดยางลง จากเดิมที่กรีดยางวันละ 2 วัน เหลือกรีดยางวันละ 2 วัน ไทยได้มีแผนเร่งส่งเสริมขยายพื้นที่ซึ่งเกาะปลูกทดแทน โดยจะผลักดันให้ผู้ปลูกยางพาราตัดต้นเดิมที่มีอายุเกิน 25 ปี และปลูกทดแทนใหม่จากเป้าหมายเดิม 2.5 แสน ไร่ เพิ่มขึ้นเป็น 4 แสนไร่/ปี โดยจะจ่ายเงินชดเชยให้เกษตรกรที่เข้าร่วมโครงการฯ อัตรา 11,000 บาท/ไร่ ซึ่งปี 2552 นี้ คาดว่าจะทำให้ผลผลิตยางของไทยลดลงกว่า 80,000 ตัน

2.4 มาตรการเร่งด่วน เมื่อวันที่ 28 ม.ค. 52 ค.ร.ม. ได้มีมติ เห็นชอบ โครงการสนับสนุนสถาบันเกษตรกรแปรรูปยางเพิ่มมูลค่าเพื่อแก้ไขปัญหาราคายางตกต่ำ ตามที่ ก.ย. เสนอขอ วงเงิน 8,000 ล้านบาท (ผู้จาก ร.ก.ส.) โดยให้สถาบันเกษตรกรรวบรวมยางสดและยางแผ่นดิบจากสมาชิกจำนวน 200,000 ตัน มาดำเนินการแปรรูปเป็นยางแผ่นรมควัน ยางแผ่นรมควันอัดก้อน ยางแท่ง และน้ำยางข้น แล้วเก็บสต็อกยางไว้รอการจำหน่ายเมื่อราคาเหมาะสม และอนุมัติงบกลาง 270 ล้านบาท เพื่อใช้ดำเนินการและดำเนินการ โครงการฯ ดังกล่าว และเมื่อ 3 ก.พ. 52 กย. ได้มีคำสั่งแต่งตั้งคณะกรรมการบริหารโครงการสนับสนุนสถาบันเกษตรกรแปรรูปยางเพื่อเพิ่มมูลค่าเพื่อแก้ไขปัญหาราคายางตกต่ำ โดยมีผู้แทน พ.ณ. ร่วมเป็นกรรมการ เพื่อทำหน้าที่กำหนดมาตรการ หลักเกณฑ์ เงื่อนไขและการดำเนินงาน การบริหาร โครงการฯ รวมทั้งกำกับดูแล

2.5 มติ ครม. (17 ก.พ. 52) มอบหมาย กย. จัดตั้งคณะกรรมการนโยบายยางธรรมชาติ เพื่อให้เป็นกลไกระดับชาติในการจัดทำแผนปฏิบัติการเชิงกลยุทธ์ที่สามารถลดสินค้ายางพาราแบบครบวงจร ตั้งแต่การรักษามูลค่าเสถียรภาพราคา การขึ้นทะเบียนเกษตรกรการผลิต การแปรรูป การควบคุมคุณภาพมาตรฐาน การบริหารสต็อก การตลาด และการวิจัยและพัฒนาสินค้าตลาดอเนกประสงค์ รวมทั้งการพิจารณาความเหมาะสมและความจำเป็นในการขอใช้เงินอุดหนุน

2.6 มติ ครม. (24 ก.พ. 52) ตั้งคณะกรรมการนโยบายยางธรรมชาติ ตามที่รองนายกรัฐมนตรี (สุวิทย์ เจริญพันธุ์) และ กย. เสนอร่วมกัน โดยมีนายรัฐมนตรีหรือรองนายกรัฐมนตรี ที่ได้รับมอบหมายเป็นประธาน เลขานุการ ศก. เป็นกรรมการและเลขานุการ

สถานการณ์ปัจจุบัน

สัปดาห์ที่ราคายางแผ่นดิบที่เกษตรกรขายได้ ขยับแผ่รวมกันขึ้น 3 ตลาดโตเกียว (C&F) เฉลี่ย กก.ละ 48.84 บาท และ 54.58 บาท ลดลงร้อยละ 1.29 และ 1.32 ตามลำดับ เนื่องจากผลผลิตในประเทศออกสู่ตลาดมากขึ้นและค่าเงินเยนแข็งขึ้นด้วย สำหรับตลาดสิงคโปร์ (FOB) เฉลี่ย กก.ละ 54.93 บาท เพิ่มขึ้นร้อยละ 0.44 แม้ผลผลิตจะออกสู่ตลาดมากแต่สถานการณ์ราคายางแผ่นดิบมีแนวโน้มลดลงประกอบด้วยสต็อกของจีนเริ่มลดลงด้วยเช่นกัน

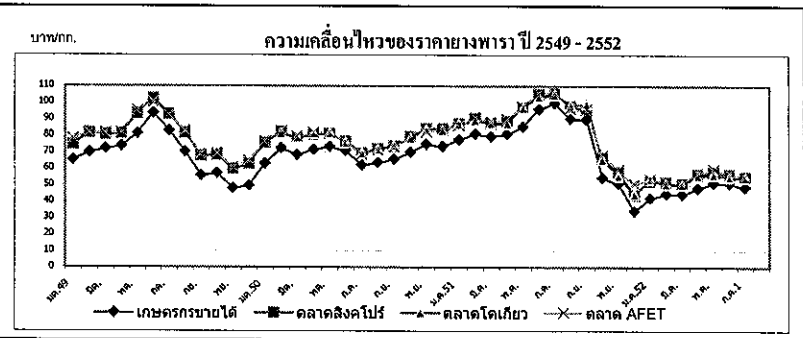

| ราคา | บาท/กก. | ปี | ม.ค. | ก.พ. | มี.ค. | เม.ย. | พ.ค. | มิ.ย. | ก.ค. | ต.ค. | ก.ย. | พ.ย. | ธ.ค. | เฉลี่ย |
|--------------------------------------|---------|------|-------|-------|-------|-------|-------|--------|--------|-------|-------|-------|-------|--------|
| ราคาของแผ่นดิบชั้น 3 เกษตรกรขายได้ | | 2549 | 65.28 | 69.79 | 71.95 | 73.50 | 81.22 | 93.45 | 82.76 | 69.98 | 55.71 | 57.12 | 47.98 | 49.47 |
| | | 2550 | 63.06 | 72.22 | 68.17 | 71.41 | 73.07 | 70.80 | 61.96 | 63.64 | 65.44 | 69.80 | 74.79 | 73.30 |
| | | 2551 | 77.36 | 80.99 | 79.30 | 80.84 | 85.16 | 96.05 | 99.68 | 90.05 | 89.74 | 54.51 | 50.81 | 34.09 |
| | | 2552 | 41.93 | 44.64 | 44.18 | 48.03 | 51.30 | 51.10 | 48.84 | ๗๗.1 | | | | 47.15 |
| ราคาของแผ่นรมควันชั้น 3 ตลาดหนาดไทย | | 2549 | 71.13 | 76.07 | 77.80 | 75.38 | 92.30 | 99.19 | 87.20 | 75.61 | 61.95 | 62.77 | 53.90 | 57.20 |
| | | 2550 | 69.89 | 77.01 | 74.75 | 77.42 | 79.31 | 74.41 | 65.94 | 68.56 | 70.18 | 75.68 | 80.68 | 79.10 |
| | | 2551 | 82.99 | 86.16 | 84.09 | 86.62 | 95.30 | 103.34 | 103.94 | 95.23 | 94.46 | 64.29 | 56.04 | 38.83 |
| | | 2552 | 48.50 | 48.63 | 49.05 | 53.56 | 56.85 | 54.35 | 52.53 | ๗๗.1 | | | | 51.92 |
| ตลาดสิงคโปร์ | | 2549 | 74.52 | 81.69 | 80.55 | 81.12 | 93.12 | 102.48 | 92.88 | 81.44 | 67.65 | 68.27 | 59.76 | 62.83 |
| | | 2550 | 75.40 | 82.11 | 78.26 | 80.49 | 81.22 | 76.43 | 69.17 | 71.87 | 73.52 | 79.26 | 84.15 | 84.01 |
| | | 2551 | 87.06 | 90.37 | 87.17 | 88.45 | 96.81 | 105.05 | 105.46 | 97.63 | 95.68 | 66.52 | 57.96 | 43.81 |
| | | 2552 | 52.49 | | 50.89 | 56.30 | 58.01 | 56.63 | 54.93 | ๗๗.1 | | | | 54.42 |
| ตลาดโตเกียว | | 2550 | | 81.18 | 78.38 | 81.05 | 81.30 | 75.71 | 69.45 | 71.65 | 73.91 | 78.17 | 83.49 | 82.95 |
| | | 2551 | 86.73 | 89.08 | 87.22 | 87.21 | 96.79 | 103.41 | 104.46 | 98.33 | 99.14 | 65.50 | 55.65 | 44.52 |
| | | 2552 | 53.63 | 50.58 | 50.33 | 55.86 | 56.41 | 55.03 | 54.58 | ๗๗.1 | | | | 53.78 |
| ตลาดสินค้าเกษตรล่วงหน้าแห่งประเทศไทย | | 2549 | 78.00 | 82.01 | 81.33 | 81.80 | 95.00 | 100.00 | 92.33 | 82.69 | 68.67 | 69.20 | 60.43 | 64.70 |
| | | 2550 | 76.50 | 82.60 | 79.37 | 81.82 | 81.38 | 75.69 | 68.74 | 73.03 | 73.03 | 79.67 | 81.99 | 84.35 |
| | | 2551 | 85.73 | 91.02 | 88.25 | 89.50 | 97.51 | 105.50 | 103.61 | 96.08 | 95.46 | 68.06 | 59.37 | 50.58 |
| | | 2552 | 53.31 | 52.92 | 50.99 | 57.06 | 59.61 | 57.22 | 54.99 | ๗๗.1 | | | | 55.10 |

กาแฟ
ประจำปีค้ำที่ 1 ของเดือนกรกฎาคม 2552 (29 มิ.ย.-3 ก.ค. 52)

| รายการปี | ปี 2548/49 | ปี 2549/50 | ปี 2550/51 | ปี 2551/52 * |
|---|---|------------|------------|---------------|
| สต็อกโลกต้นปี(ต้น)* ประมาณการ | 2,316,120 | 2,506,080 | 2,071,080 | 2,375,820 |
| ผลผลิตโลก(ต้น) | 6,691,380 | 7,941,840 | 7,254,900 | 8,304,840 |
| - บราซิล | 2,166,000 | 2,802,000 | 2,256,000 | 3,066,000 |
| - โคลัมเบีย | 717,180 | 729,840 | 743,520 | 735,000 |
| - เม็กซิโก | 240,000 | 252,000 | 270,000 | 270,000 |
| - เวียดนาม | 819,960 | 1,170,000 | 1,099,980 | 1,170,000 |
| - อินโดนีเซีย | 405,000 | 399,900 | 399,000 | 396,000 |
| - ลาว | 25,020 | 24,000 | 24,000 | 24,000 |
| - ไทย (ต้น) | 46,873 | 55,660 | 50,442 | 57,172 |
| การใช้ของโลก (ต้น) | 7,349,700 | 7,395,300 | 7,616,280 | 7,776,460 |
| การใช้ของไทย (ต้น) | 51,000 | 56,100 | 61,800 | 68,000 |
| การนำเข้า (ข้อมูลหันท WTO ให้นำเข้าในโควตา 5.25 ตัน ภายในโควตา 30% นอกโควตา 90% | | | | (ม.ค.-ม.ย.52) |
| - เม็กซิโก(ต้น) | 391 | 374 | 14,542 | 1,913 |
| - กาแฟลิ้ว(ต้น) | 181 | 392 | 281 | 105 |
| - กาแฟผงสำเร็จรูป(ต้น) | 251 | 2,642 | 2,889 | 492 |
| - กาแฟผสมน้ำตาลและครีมเทียม(ต้น) | 8,033 | 8,578 | 4,209 | 1,364 |
| การส่งออก | | | | (ม.ค.-ม.ย.52) |
| - เม็กซิโก(ต้น) | 25,666 | 11,137 | 1,539 | 76 |
| - กาแฟลิ้ว(ต้น) | 173 | 483 | 813 | 346 |
| - กาแฟผงสำเร็จรูป(ต้น) | 2,421 | 7,798 | 3,391 | 1,176 |
| - กาแฟผสมน้ำตาลและครีมเทียม(ต้น) | 24,812 | 17,684 | 23,459 | 9,774 |
| ส่งออกสู่ตลาด ปี 2551 | ค.ค.1.22%, พ.ย.20.86%, ธ.ค.4.43%, ม.ค.27.7%, ก.พ.8.24%, มี.ค.1.55% | | | |
| แหล่งผลิตสำคัญ | | | | |
| - พันธุ์โรบัสต้า (93%) | ชุมพร ระนอง สุราษฎร์ธานี กระบี่ นครศรีธรรมราช พังงา ประจวบคีรีขันธ์ | | | |
| - พันธุ์อาราบิก้า (7%) | เชียงใหม่ เชียงราย แม่ฮ่องสอน อุตรดิตถ์ | | | |
| พื้นที่ให้ผล(ไร่) | 429,878 | 424,632 | 388,662 | 384,186 |
| ผลผลิตต่อไร่ (กก.) | 109 | 131 | 130 | 154 |
| ต้นทุน (บาท/กก.) | 30.60 | 32.83 | 39.06 | 40.19 |
| ครัวเรือนเกษตรกร | 31,674 | 30,541 | 30,175 | |
| มูลค่าผลผลิต(ล้านบาท) | 1,863 | 2,577 | 3,160 | |
| ประเทศคู่ค้าสำคัญ | | | | |
| 1. เม็กซิโก | - นำเข้า เวียดนาม (97.65%) ลาว (1.89%) | | | |
| | - ส่งออก สหรัฐอเมริกา (74.73%) อิตาลี (13.63%) เยอรมันนี (3.92%) | | | |
| 2. กาแฟลิ้ว | - นำเข้า อิตาลี (72.85%) ฝรั่งเศส (17.53%) เกาหลีเหนือ (8.20%) | | | |
| | - ส่งออก พม่า (76.01%) อหรับเอมิเรต (5.97%) ไต้หวัน (4.53%) | | | |
| 3. กาแฟผงสำเร็จรูป | - นำเข้า มาเลเซีย (61.01%) สิงคโปร์ (9.91%) บราซิล (8.83%) | | | |
| | - ส่งออก ลาว (34.22%) พม่า (24.75%) ฟิลิปปินส์ (12.96%) ไต้หวัน (6.37%) | | | |
| ประเทศคู่แข่งสำคัญ | เวียดนาม อินโดนีเซีย ลาว | | | |

1. การนำเข้าเมล็ดกาแฟเพื่อการแปรรูปส่งออกและจำหน่ายในประเทศ ปี 2550/51

1.1 การนำเข้ากาแฟเพื่อการส่งออก ครม. ได้มีมติ (27 พ.ค.2551) เห็นชอบร่างประกาศกระทรวงพาณิชย์ เรื่อง การส่งออกกาแฟไปนอกราชอาณาจักร พ.ศ.2551 เพื่อให้มีปริมาณที่นำเข้าเมล็ดกาแฟดิบที่ส่งออกไปนอกราชอาณาจักรได้ (ให้นำเข้าภายใน ก.ย.2551 และส่งออกภายใน พ.ย.2551) ซึ่งมีผู้ขอนำเข้า 1 ราย ได้แก่ บริษัท คอเฟอิล คอฟฟี่ โปรดักส์ จำกัด ขอนำเข้าเมล็ดกาแฟ 3,000 ตัน (อัตราภาษีนอกโควตาร้อยละ 90 แต่ขอคืนภาษีได้ตามมาตรา 19 ทวิ พ.ร.บ.ศุลกากร) (นำเข้าจริง 1718.517 ตัน)

1.2 การนำเข้ากาแฟเพื่อการจำหน่ายในประเทศ ครม. ได้มีมติ (5 ส.ค.2551) เห็นชอบให้เปิดตลาดสินค้ากาแฟตามข้อผูกพัน WTO ในโควตาจำนวนไม่เกิน 10,000 ตัน (เดิม 5.25 ตัน) อัตราภาษีในโควตาร้อยละ 30 เพื่อแก้ไขปัญหาการขาดแคลนเมล็ดกาแฟสำหรับแปรรูปเพื่อใช้ในประเทศ โดยให้นำเข้าภายในเดือนตุลาคม 2551 ซึ่งมีผู้ขอนำเข้า 2 ราย ได้แก่ บริษัท คอเฟอิล คอฟฟี่ โปรดักส์ จำกัด 9,800 ตัน และบริษัท ชาวาดี คอฟฟี่ แอนด์ที จำกัด 200 ตัน (นำเข้าจริง 5.1 ตัน)

1.3 เรื่องใบการนำเข้า ผู้นำเข้าตามข้อ 1.1 และ 1.2 ต้องทำสัญญากับกรมวิชาการเกษตร รับซื้อเมล็ดกาแฟเพื่อการผลิตปี 2551/52 (1 พ.ย. 51-15 มี.ค.52) จากเกษตรกรหรือสถาบันเกษตรกร จำนวน 1 เท่า และ 2 เท่าของปริมาณที่ได้รับการจัดสรรและนำเข้าจริงตามลำดับ ในราคากลางโลก (ซื้อขายล่วงหน้าตลาดลอนดอน) เฉลี่ยย้อนหลัง 5 วัน ในกรณีที่ราคากลางในประเทศสูงกว่าราคากลางโลกให้ซื้อตามราคากลางในประเทศ และหากราคากลางโลกเฉลี่ยต่ำกว่าราคากลางในประเทศให้ซื้อในราคาไม่ต่ำกว่า กก.ละ 55 บาท (เมล็ดกาแฟมาตรฐาน F.A.Q.: Fair Average Quality)

2. แนวโน้มสถานการณ์ปี 2551/52

2.1 ตลาดโลก กระทรวงเกษตรฯ คาดการณ์ล่าสุด (ธ.ค.51) ปริมาณสต็อกต้นปี 2.376 ล้านตัน เพิ่มขึ้นจากปี 2550/51 คิดเป็นร้อยละ 14.71 ปริมาณผลผลิต 8.304 ล้านตัน เพิ่มขึ้นคิดเป็นร้อยละ 14.47 และความต้องการใช้ 7.78 ล้านตัน เพิ่มขึ้นคิดเป็นร้อยละ 2.10

2.2 ในประเทศ

2.1.1 ผลผลิต สำนักงานเศรษฐกิจการเกษตร คาดการณ์ผลผลิตปี 2551/52 ล่าสุด มีปริมาณ 57,172 ตัน เพิ่มขึ้นจากปีที่ผ่านมา 6,730 ตันคิดเป็นร้อยละ 13.34 ออกสู่ตลาดในช่วงเดือน ค.ค.51 - มี.ค. 52

2.1.2 ความต้องการใช้ คาดว่าจะมีประมาณ 68,000 ตัน เพิ่มขึ้นจากปี 2550/51 ร้อยละ 10 ตามปริมาณการขยายตัวของบริการโลกกาแฟสำเร็จรูป กาแฟกั่วบด และกาแฟพร้อมดื่ม

3. แผนการค้าและการปี 2551/52 (1) กรมฯ ประชุมเพื่อประเมินสถานการณ์และแนวทางการช่วยเหลือเกษตรกร เมื่อ 17 พ.ย.51 มีมติให้กำหนดราคาต่ำที่เกษตรกรควรจะได้รับ ไม่ควรต่ำกว่า กก.ละ 55 บาท เพื่อใช้เป็นเกณฑ์ในการช่วยเหลือเกษตรกรหากราคาต่ำกว่านี้ และให้ตั้งคณะกรรมการเฉพาะกิจระดับจังหวัด เพื่อเป็นกลไกกำกับดูแลและติดตามการซื้อขายในพื้นที่จังหวัดแหล่งผลิตหลักๆ (2) จัดฝึกอบรมเชิงปฏิบัติการในแหล่งผลิตเกี่ยวกับการสร้างมูลค่าเพิ่ม โดยให้ความรู้เกษตรกรด้านวิทยาการหลังการเก็บเกี่ยว การแปรรูปกาแฟกั่วบดและกาแฟโรบusta (3) จัดหาตลาดให้เกษตรกร ด้วยการส่งเสริมการจัดทำสัญญาซื้อขายล่วงหน้าเมล็ดกาแฟ ระหว่างเกษตรกร/สถาบันเกษตรกร กับผู้ประกอบการโรงงานเมล็ดกาแฟสำเร็จรูป (4) ประชาสัมพันธ์เผยแพร่ข้อมูล สถานการณ์และความเคลื่อนไหวราคาตลาดโลก เพื่อเป็นข้อมูลประกอบการตัดสินใจจำหน่ายผลผลิตของเกษตรกร (5) กำกับดูแลการซื้อขายให้เกิดความเป็นธรรมด้วยการตรวจสอบเครื่องชั่งของผู้รับซื้อและให้มีการปิดป้ายแสดงราคาซื้อขาย

สถานการณ์ปัจจุบัน

ราคาตลาดลอนดอนในสัปดาห์นี้เฉลี่ยต้นละ 1,646.75 ดอลลาร์สหรัฐฯ (55.70 บาท/กก.) ลดลงจากสัปดาห์ที่ผ่านมา ร้อยละ 1.53 เนื่องจากการคาดการณ์ผลผลิตกาแฟโรบัสต้าทั่วโลกที่เพิ่มขึ้น (สำหรับผลผลิตกาแฟของไทยได้ออกสู่ตลาดหมดแล้วตั้งแต่ปลายเดือนมีนาคม 2552)

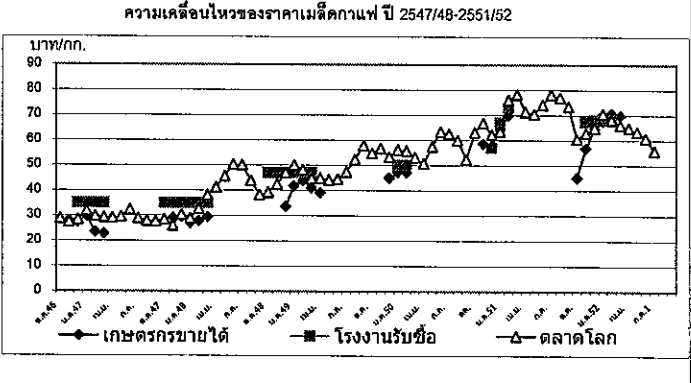

| ราคา (บาท/กก.) | ค.ค. | พ.ย. | ธ.ค. | ม.ค. | ก.พ. | มี.ค. | เม.ย. | พ.ค. | มิ.ย. | ก.ค. | ต.ค. | ก.ย. | เฉลี่ย |
|---------------------------|------------|-------|-------|-------|-------|-------|-------|-------|-------|-------|-------|-------|--------|
| เกษตรกรขายได้ (เกรดคละ) | ปี 2548/49 | - | - | 33.49 | 41.67 | 43.66 | 40.88 | 39.00 | - | - | - | - | 39.74 |
| | ปี 2549/50 | - | - | 44.78 | 47.11 | 46.99 | - | - | - | - | - | - | 46.29 |
| | ปี 2550/51 | - | 58.50 | 57.79 | 65.70 | 68.61 | - | - | - | - | - | - | 62.65 |
| | ปี 2551/52 | 45.00 | 56.75 | 64.43 | 67.50 | 70.45 | 69.67 | - | - | - | - | - | 62.30 |
| โรงงานรับซื้อ (เกรดหนึ่ง) | ปี 2548/49 | - | - | - | 43.00 | 47.00 | 47.00 | - | - | - | - | - | 45.67 |
| | ปี 2549/50 | - | - | - | 50.00 | 50.00 | - | - | - | - | - | - | 50.00 |
| | ปี 2550/51 | - | - | 57.00 | 67.00 | 73.00 | - | - | - | - | - | - | 65.67 |
| | ปี 2551/52 | - | 67.31 | 68.03 | 68.73 | 68.50 | - | - | - | - | - | - | 68.14 |
| ตลาดโลก (ลอนดอน) | ปี 2547/48 | 28.40 | 25.96 | 30.25 | 28.84 | 32.72 | 38.07 | 41.19 | 45.52 | 50.30 | 50.04 | 43.81 | 38.23 |
| | ปี 2548/49 | 39.07 | 42.42 | 46.92 | 49.86 | 48.11 | 44.59 | 44.85 | 44.04 | 44.42 | 47.24 | 52.21 | 57.74 |
| | ปี 2549/50 | 54.66 | 56.56 | 53.26 | 56.04 | 55.73 | 53.05 | 50.59 | 57.33 | 63.28 | 62.37 | 59.84 | 52.33 |
| | ปี 2550/51 | 63.10 | 66.76 | 62.09 | 63.31 | 75.96 | 78.08 | 71.22 | 70.41 | 74.04 | 78.09 | 76.80 | 73.35 |
| | ปี 2551/52 | 60.35 | 62.06 | 64.82 | 70.46 | 67.96 | 65.97 | 64.83 | 63.34 | 60.82 | 55.70 | ml.l | 63.63 |

สับปะรด

ประจำสัปดาห์ที่ 1 ของเดือนกรกฎาคม 2552 (วันที่ 29 มิถุนายน-3 กรกฎาคม 2552)

| | | | | |
|-------------------------------|--|---------|---------------|--------|
| ผลผลิต | 2550 | 2551 | 2552 | ± %Δ |
| โลก (ล้านตัน) | 18.87 | 19.00 | 19.00 | 0.00 |
| ไทย (ล้านตัน) | 2.185 | 2.278 | 1.981 | -13.04 |
| ช่วงผลผลิตออกมาก | รุ่นที่ 1 เม.ย.- ก.ค. และ รุ่นที่ 2 พ.ย.- ม.ค. | | | |
| พื้นที่ปลูก (ไร่) | 590,306 | 581,972 | 567,678 | -2.46 |
| จำนวนคริวเรือน | 36,961 | 38,482 | 38,500 | |
| ผลผลิตเฉลี่ย(กก./ไร่) | 3,702 | 3,915 | 3,490 | -10.86 |
| ต้นทุนการผลิต(บาท/กก.) | 2.61 | 2.88 | 3.03 | |
| มูลค่าผลผลิต (ล้านบาท) | 9,985 | 10,342 | 10,900 | 5.40 |
| การใช้ | | | | |
| -บริโภคสด (ล้านตัน) 20% | 0.437 | 0.456 | 0.396 | |
| -แปรรูปกระป๋อง(ล้านตันสด) 80% | 1.748 | 1.822 | 1.585 | |
| ส่งออก | | | (ม.ค.-พ.ค.52) | |
| - กระป๋อง (ล้านตัน) | 0.568 | 0.619 | 0.210 | |
| - มูลค่า (พันล้านบาท) | 14.496 | 18.740 | 6.468 | |
| ประเทศคู่ค้า | สหรัฐฯ 23% ยุโรป 46% (เยอรมัน 9% รัสเซีย 5%) | | | |
| ประเทศคู่แข่ง | บราซิล 14% ไทย 12% ฟิลิปปินส์ 10% อินโดนีเซีย 8% จีน 8% | | | |
| อัตราแปรสภาพ | สับปะรดกระป๋อง : สับปะรดสด = 1 : 3.3 น้ำสับปะรด : สับปะรดสด = 1 : 6 | | | |

1. การผลิตและการค้าของโลก

1.1 ผลผลิตปี 2552 มีประมาณ 19 ล้านตัน ใกล้เคียงกับปี 2551 โดยประเทศผู้ผลิตสำคัญได้แก่ บราซิล(14%) ไทย (12%) ฟิลิปปินส์(10%) อินโดนีเซีย(8%) จีน(8%)

1.2 การส่งออก ประเทศผู้ส่งออกสับปะรดกระป๋อง และน้ำสับปะรดกระป๋องที่สำคัญของโลก ได้แก่ ไทย(47.08%) ฟิลิปปินส์ 14.51%) อินโดนีเซีย(6.01%) เนเธอร์แลนด์(5.56%) จีน(4.96%)

2. การผลิตและการค้าของไทย

2.1 การผลิต ผลผลิตลดลงร้อยละ 13.04 เนื่องจาก

1) พื้นที่เก็บเกี่ยวลดลงจากปีก่อนร้อยละ 2.46 เนื่องจากเกษตรกรหันไปปลูกพืชชนิดอื่นทดแทน เช่น ยางพารา และมันสำปะหลัง

2) ผลผลิตต่อไร่ลดลงร้อยละ 10.86 เนื่องจากสภาวะอากาศแห้งแล้ง ในช่วงเดือน พ.ย.51-เม.ย.52

2.2 การส่งออกผลิตภัณฑ์สับปะรดต่าง ๆ

1) ปี 2551 ส่งออกปริมาณ 794,266 ตัน เพิ่มขึ้นจากปี 2550 ร้อยละ 8.39 ส่วนหนึ่งเป็นผลมาจากสหรัฐอเมริกายุติการเก็บ AD สับปะรดกระป๋องของไทย ตั้งแต่ 31 ต.ค.50

2) ปี 2552 (ม.ค.-พ.ค.) ส่งออกปริมาณ 278,298 ตัน ลดลงจากช่วงเดียวกันของปี 2551 ร้อยละ 15 เนื่องจากภาวะเศรษฐกิจโลกชะลอตัว ต่างประเทศลดคำสั่งซื้อ

สถานการณ์ปัจจุบัน

ราคาสับปะรดโรงงานที่เกษตรกรขายได้เพิ่มขึ้นจากสัปดาห์ก่อน จาก กก.ละ 5.85 บาท เป็น กก.ละ 6.00 บาท เนื่องจากผลผลิตออกสู่ตลาดน้อย ในขณะที่โรงงานมีความต้องการผลผลิตอย่างต่อเนื่อง

มาตรการแก้ไขปัญหาคือ ได้ประสานขอความร่วมมือโรงงานให้ช่วยรับซื้อสับปะรดสดจากเกษตรกรในช่วงที่ผลผลิตออกมากเมื่อเดือน พ.ย.51 โดยรับซื้อในราคาที่เหมาะสม

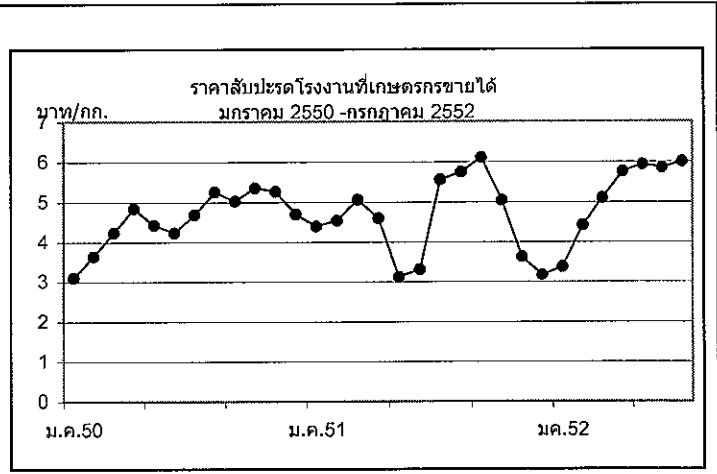

| ปี | ม.ค. | ก.พ. | มี.ค. | เม.ย. | พ.ค. | มิ.ย. | ก.ค. | ส.ค. | ก.ย. | ต.ค. | พ.ย. | ธ.ค. | เฉลี่ย |
|------|------|------|-------|-------|------|-------|------|------|------|------|------|------|--------|
| 2548 | 3.56 | 3.86 | 3.93 | 3.64 | 3.61 | 3.69 | 3.70 | 4.33 | 4.49 | 4.30 | 3.11 | 2.61 | 3.74 |
| 2549 | 2.42 | 2.54 | 2.66 | 2.46 | 2.08 | 1.37 | 1.64 | 2.52 | 2.76 | 3.11 | 3.31 | 3.34 | 2.52 |
| 2550 | 3.10 | 3.64 | 4.33 | 4.84 | 4.42 | 4.23 | 4.68 | 5.25 | 5.02 | 5.35 | 5.26 | 4.69 | 4.57 |
| 2551 | 4.39 | 4.53 | 5.05 | 4.59 | 3.12 | 3.54 | 5.55 | 5.74 | 6.10 | 5.04 | 3.62 | 3.17 | 4.54 |
| 2552 | 3.37 | 4.41 | 5.12 | 5.75 | 5.93 | 5.85 | 6.00 | | | | | | 5.20 |

ไก่เนื้อ

ประจำสัปดาห์ที่ 1 ของเดือน กรกฎาคม 2552 (29 มิ.ย. - 3 ก.ค.52)

| | 2549 | 2550 | 2551 | 2552 | % Δ |
|-------------------------|---|----------|-----------|----------|-----------------|
| ผลผลิต (พันตัน) | | | เบื้องต้น | คาดการณ์ | |
| - โลก | 64,198 | 68,176 | 71,733 | 74,237 | 3.49 |
| สหรัฐอเมริกา | 15,930 | 16,211 | 16,677 | 16,487 | -1.14 |
| จีน | 10,350 | 11,354 | 12,650 | 13,700 | 8.30 |
| บราซิล | 9,355 | 10,305 | 10,895 | 11,417 | 4.79 |
| สหภาพยุโรป | 7,740 | 8,250 | 8,400 | 8,495 | 1.13 |
| - ไทย (ขาบริโภค) | 1,068.81 | 1,106.66 | 1,132.05 | 1,157.17 | 2.22 |
| ช่วงผลผลิตออกมาก | ตุลาคม - กุมภาพันธ์ | | | | |
| จำนวนครีวรีออน | 9,766 | 7,484 | | | |
| ต้นทุนการผลิต (บาท/กก.) | 28.37 | 29.50 | 32.80 | 32.27 | (ม.ย.52) |
| มูลค่าผลผลิต (ล้านบาท) | 52,669 | 58,366 | 68,093 | 25,400 | (ม.ค. - พ.ค.52) |
| การใช้ (พันตัน) | 809.11 | 809.30 | 755.75 | 757.18 | 0.19 |
| ปริมาณส่งออก (ตัน) | 296,957 | 333,523 | 383,313 | 144,161 | (ม.ค. - พ.ค.52) |
| มูลค่าส่งออก (ล้านบาท) | 35,839 | 37,313 | 51,618 | 19,564 | |
| ประเทศคู่ค้า | ญี่ปุ่น (41%) อังกฤษ (29%) เวียดนาม (6%) เนเธอร์แลนด์ ไอร์แลนด์ เยอรมัน สิงคโปร์ | | | | |
| ประเทศคู่แข่ง | บราซิล สหรัฐอเมริกา EU จีน อาร์เจนตินา | | | | |

สถานการณ์ ปี 2552

1. การผลิต สศก. ประมาณการผลิตไก่เนื้อมีชีวิต ปี 2552 ไว้ที่จำนวน 920.15 ล้านตัว เพิ่มขึ้น 2.22% จากปี 2551 (900.17 ล้านตัว) น้ำหนักไก่เฉลี่ย 2 กก./ตัว เป็นผลผลิตเนื้อไก่ส่วนที่ใช้บริโภค 1,157.18 พันตัน (62.88% ของน้ำหนัก)
2. การใช้ภายใน ปกติผลผลิตเนื้อไก่ ประมาณ 65% ใช้บริโภคภายในประเทศ โดยในปี 2552 สศก. คาดว่าความต้องการใช้ภายในจะเพิ่มขึ้นจากปี 2551 เพียง 0.19%
3. อัตราการบริโภค 16 กก./คน/ปี (ที่มา : คณะกรรมการบริหารสินค้าไก่เนื้อและผลิตภัณฑ์)
4. การส่งออก คณะกรรมการบริหารสินค้าไก่เนื้อและผลิตภัณฑ์ กำหนดเป้าหมายการส่งออกเนื้อไก่ปี 2552 จำนวน 400,000 ตัน เป็นการส่งออกไก่สดแช่เย็นแช่แข็งจำนวน 24,000 ตัน และ ไก่แปรรูป จำนวน 376,000 ตัน อย่างไรก็ตาม การส่งออกมีแนวโน้มจะต่ำกว่าเป้าหมายที่กำหนดไว้ โดยมีสาเหตุจากภาวะเศรษฐกิจที่ชะลอตัวลงทั่วโลก

ช่วงเดือนมกราคม - พฤษภาคม 2552 มีการส่งออกเนื้อไก่ ดังนี้

- Δ เนื้อไก่แช่เย็นแช่แข็ง จำนวน 8,432 ตัน ส่งออกไป เวียดนาม (85%)
ฮ่องกง กัมพูชา และ พม่า
- Δ เนื้อไก่แปรรูปปรุงสุก จำนวน 135,728 ตัน ส่งออกไป ญี่ปุ่น (43%)
อังกฤษ เนเธอร์แลนด์ ไอร์แลนด์ และ สิงคโปร์

5. มาตรการด้านการตลาด 1) ติดตามกำกับดูแลราคาให้สอดคล้องกับกลไกตลาด
- 2) เชื่อมโยงการจัดการจำหน่ายผลผลิตและผลิตภัณฑ์แปรรูป จากผู้ผลิตสู่ผู้บริโภค โดยตรง

สถานการณ์ สัปดาห์ที่ 1 ของเดือนกรกฎาคม 2552 (29 มิ.ย. - 3 ก.ค.52)

การผลิตการค้า ผลผลิตออกสู่ตลาดในปริมาณที่เพียงพอต่อความต้องการภาวะการค้าโดยทั่วไปปกติ ราคาขายส่งขายปลีกไก่มีชีวิตและเนื้อไก่ชำแหละยังทรงตัวเท่ากับสัปดาห์ก่อน

| | สัปดาห์นี้ | สัปดาห์ก่อน |
|--------------------------------------|------------|-------------|
| - ขายส่งไก่มีชีวิต | 38 - 39 | 38 - 39 |
| - ขายส่งไก่สดทั้งตัว (รวมเครื่องใน) | 48 - 49 | 48 - 49 |
| - ขายปลีกไก่สดทั้งตัว (รวมเครื่องใน) | 60 - 62 | 60 - 62 |
| - ขายปลีกเนื้ออก | 70 - 72 | 70 - 72 |

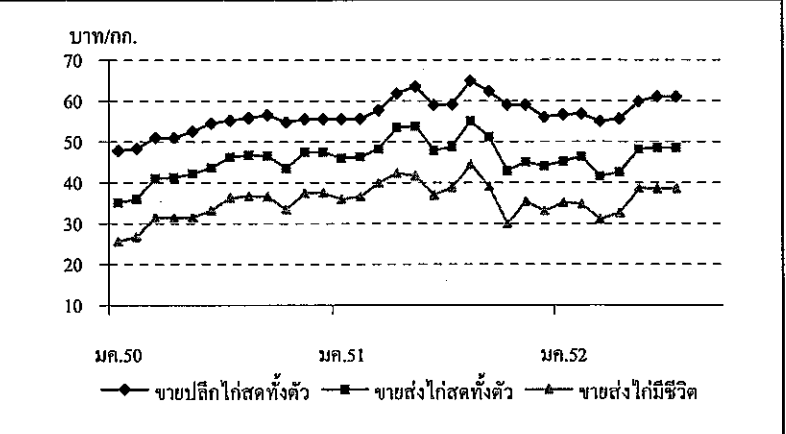

| ราคา (บาท/กก.) | ปี | มค. | กพ. | มีค. | เมย. | พค. | มิย. | กค. | สค. | กย. | ตค. | พย. | ธค. | เฉลี่ย |
|------------------------|------|-------|-------|-------|-------|-------|-------|-------|------------|-------|-------|-------|-------|--------|
| ขายส่งไก่มีชีวิต | 2550 | 25.57 | 26.70 | 31.50 | 31.50 | 31.50 | 33.21 | 36.25 | 36.74 | 36.55 | 33.45 | 37.41 | 37.50 | 33.16 |
| หน้าโรงฆ่า กทม. | 2551 | 35.93 | 36.55 | 39.93 | 42.33 | 41.66 | 36.93 | 38.83 | 44.45 | 39.09 | 29.91 | 35.40 | 33.00 | 37.83 |
| | 2552 | 35.05 | 34.79 | 31.00 | 32.63 | 38.64 | 38.50 | 38.50 | (3 ก.ค.52) | | | | | 35.59 |
| ขายส่งไก่สดทั้งตัว | 2550 | 35.14 | 35.95 | 41.00 | 41.24 | 42.23 | 43.60 | 46.20 | 46.74 | 46.60 | 43.45 | 47.41 | 47.50 | 43.09 |
| รวมเครื่องใน ตลาด กทม. | 2551 | 45.93 | 46.35 | 48.21 | 53.50 | 53.82 | 47.86 | 48.81 | 55.05 | 51.23 | 42.91 | 45.05 | 44.00 | 48.56 |
| | 2552 | 45.15 | 46.42 | 41.50 | 42.57 | 48.17 | 48.50 | 48.50 | (3 ก.ค.52) | | | | | 45.83 |
| ขายปลีกไก่สดทั้งตัว | 2550 | 47.83 | 48.30 | 51.00 | 51.00 | 52.50 | 54.50 | 55.20 | 55.86 | 56.55 | 54.77 | 55.50 | 55.50 | 53.21 |
| รวมเครื่องใน ตลาด กทม. | 2551 | 55.50 | 55.58 | 57.67 | 61.81 | 63.50 | 58.95 | 59.10 | 64.83 | 62.36 | 59.00 | 59.00 | 56.00 | 59.44 |
| | 2552 | 56.60 | 56.74 | 55.00 | 55.57 | 59.78 | 61.00 | 61.00 | (3 ก.ค.52) | | | | | 57.96 |

| | 2549 | 2550 | 2551 | 2552 | % Δ | สถานการณ์ปี 2552 |
|---|---------------------------------------|--------|--------|--------|-------|---|
| ผลผลิต (ล้านตัน) | | | | | | ประมาณการ |
| - โลก | 1.923 | 2.100 | 1.900 | na | | 1.การผลิต กรมประมงคาดการณ์ผลผลิตกุ้งจากการเพาะเลี้ยง ปี 2552 มีประมาณ 450,000 ตัน (กุ้งขาวแวนนาไม 99% และกุ้งกุลาดำ 1%) ลดลงจากปี 2551(466,330 ตัน) ร้อยละ 3.43 เป็นผลจากวิกฤตการณ์เศรษฐกิจโลกชะลอตัว กำลังซื้อและความต้องการบริโภคโดยรวมลดลง เกษตรกรบางรายจึงปรับลดปริมาณการเลี้ยงลง |
| - ไทย (กรมประมง) | 0.503 | 0.445 | 0.466 | 0.450 | -3.43 | 2. การบริโภคในประเทศ ประมาณ 0.045 ล้านตัน |
| กุ้งกุลาดำ | 0.004 | 0.003 | 0.002 | 0.004 | | 3. การส่งออก ผลผลิตกุ้งประมาณ 90% เป็นการส่งออก ปี 2551 มีมูลค่าการส่งออก 2,380.19 ล้านเหรียญสหรัฐ ขยายตัวเพิ่มขึ้นร้อยละ 10.62 |
| กุ้งขาวแวนนาไม & อื่นๆ | 0.503 | 0.441 | 0.464 | 0.446 | | 4. แนวโน้มสถานการณ์ ผลผลิตรุ่นใหม่เริ่มออกสู่ตลาดมากขึ้น ขณะที่ความต้องการเพื่อการส่งออกและบริโภคในประเทศยังไม่ขยายตัว ระดับราคามีแนวโน้มลดลง |
| ช่วงผลผลิตออกมาก | มิถุนายน - กันยายน | | | | | 5. มาตรการด้านการตลาด |
| จำนวนครัวเรือน | 35,000 | 40,000 | 32,000 | na | | 5.1 เชื่อมโยงการจำหน่ายให้ผู้บริโภคโดยตรง และผ่านห้างสรรพสินค้า |
| ต้นทุนการผลิตกุ้งขาวแวนนาไม ปี 2551 | | | | | | 5.2 รมเร่งค์เพิ่มการบริโภคกุ้งโดยขอความร่วมมือหน่วยงานราชการให้สั่งอาหารที่ปรุงจากกุ้งในงานเลี้ยงที่จัดขึ้น สมาคมภัตตาคารไทย สมาคมโรงแรมไทยให้เพิ่มเมนูกุ้งและจำหน่ายราคาพิเศษ |
| ขนาด 50 ตัว/กก. กก.ละ | | | 123 | | | 6. การแทรกแซงตลาด |
| ขนาด 60 - 70 ตัว/กก. กก.ละ | | | 118 | 108.61 | | 6.1 มติ คชก.(5,18 มิ.ย.52) อนุมัติเงินทุนหมุนเวียนปลอดดอกเบี้ย วงเงิน 600 ล้านบาท ให้กรมส่งเสริมสหกรณ์ เพื่อดำเนินการตามโครงการรวบรวมผลผลิตกุ้งด้วยระบบ Contract Farming ของสหกรณ์ โดยจัดสรรให้สหกรณ์/ชุมนุมสหกรณ์/เกษตรกรผู้เลี้ยงกุ้ง ใช้รวบรวมผลผลิตกุ้ง ปริมาณ 30,000 ตัน ส่งมอบให้โรงงานแปรรูป/บริษัทส่งออก โดยทำสัญญาข้อตกลง ซื้อขายล่วงหน้าตามปริมาณ ขนาด คุณภาพ ระยะเวลา และราคาที่กำหนด ระยะเวลาดำเนินการ ก.ค.52-มิ.ย.53 ขณะนี้ กรมส่งเสริมสหกรณ์ได้จัดสรรเงินให้จังหวัดปทุมธานี และจังหวัดพัทลุง แล้ว จำนวน 200 และ 400 ล้านบาท ตามลำดับ เพื่อจัดสรรเงินให้ผู้เข้าร่วมโครงการดำเนินการต่อไป |
| ที่มา ปี 51 : กรมประมง | | | | | | 6.2 มติ คชก. (1 ก.ค.52) อนุมัติให้รับจำนำกุ้งขาวแวนนาไม ปี 2552 จากเกษตรกร รายละไม่เกิน 2 ล้านบาท ปริมาณ 10,000 ตัน ช่วงรับจำนำ 15 ก.ค.-ก.ย.52 ระยะเวลาโครงการ ก.ค.-ธ.ค.52 ระยะเวลาถ้อยถอนภายใน 2 เดือน นับถัดจากเดือนรับจำนำ ขนาด 40,50,60,70 และ 80 ตัว/กก. ราคา กก.ละ 155,135,125,110 และ100 บาท ตามลำดับ สำหรับหลักเกณฑ์และวิธีการรับจำนำ ตามเกณฑ์การรับจำนำปี 2551 เป็นหลัก ขณะนี้อยู่ระหว่าง ออกส.ออกประกาศรับสมัครผู้เข้าร่วมโครงการ |
| ปี 52 : ประชุมร่วมกันระหว่าง กรมประมง คน. ชุมชมสหกรณ์ และสมาคมกุ้งไทย | | | | | | |
| มูลค่าผลผลิตกุ้ง | 66,000 | 50,000 | 50,400 | | | |
| ที่เกษตรกรขายได้ (ล้านบาท) | | | | | | |
| บ.คภายในประเทศ(ล้านตัน) | 0.050 | 0.044 | 0.046 | 0.045 | | |
| การนำเข้า | | | | | | |
| - ปริมาณ (ล้านตัน) | 0.024 | 0.016 | 0.020 | 0.010 | | |
| - มูลค่า (ล้านบาท) | 2,960 | 1,516 | 3,096 | 854 | | (ม.ค.-พ.ค.52) |
| การส่งออก | | | | | | |
| - ปริมาณ (ล้านตัน) | 0.310 | 0.357 | 0.360 | 0.130 | | |
| - มูลค่า (ล้านบาท) | 77,910 | 81,858 | 84,354 | 29,963 | | (ม.ค.-พ.ค.52) |
| ประเทศคู่ค้า | สหรัฐอเมริกา ญี่ปุ่น และสหราชอาณาจักร | | | | | |
| ประเทศคู่แข่ง | อินเดีย เอกวาดอร์ อินโดนีเซีย จีน | | | | | |

สถานการณ์ สัปดาห์ที่ 1 ของเดือนกรกฎาคม 2552 (29 มิ.ย.-3 ก.ค.52)
 การผลิต กุ้งรุ่นใหม่ทยอยออกสู่ตลาดเพิ่มมากขึ้น ในขณะที่ยังมีการส่งออกกุ้ง ม.ค.-พ.ค.52) เพิ่มขึ้นจากช่วงเดียวกันของปีก่อน 6.61% ราคาขายส่งกุ้งขาว ต.กลางสัตว์น้ำ จ.สมุทรสาคร ขนาด 50-90 ตัว/กก.ส่วนใหญ่ทรงตัว ปริมาณกุ้งเข้าสู่ตลาดกลางสัตว์น้ำ สัปดาห์นี้มีปริมาณ 988 ตู เพิ่มขึ้นจาก สัปดาห์ก่อน จำนวน 28 ตู ตามภาวะการผลิตที่อยู่ในช่วงผลผลิตออกสู่ตลาดมาก

ความเคลื่อนไหวของราคา

หน่วย : บาท/กก.

| | สัปดาห์นี้ | สัปดาห์ก่อน |
|--------------------|------------|-------------|
| - ขนาด 40 ตัว/กก. | 130.00 | 130.00 |
| - ขนาด 50 ตัว/กก. | 110.00 | 110.00 |
| - ขนาด 60 ตัว/กก. | 100.00 | 100.00 |
| - ขนาด 70 ตัว/กก. | 95.00 | 95.00 |
| - ขนาด 80 ตัว/กก. | 90.00 | 90.00 |
| - ขนาด 90 ตัว/กก. | 85.00 | 86.00 |
| - ขนาด 100 ตัว/กก. | 85.00 | 85.00 |

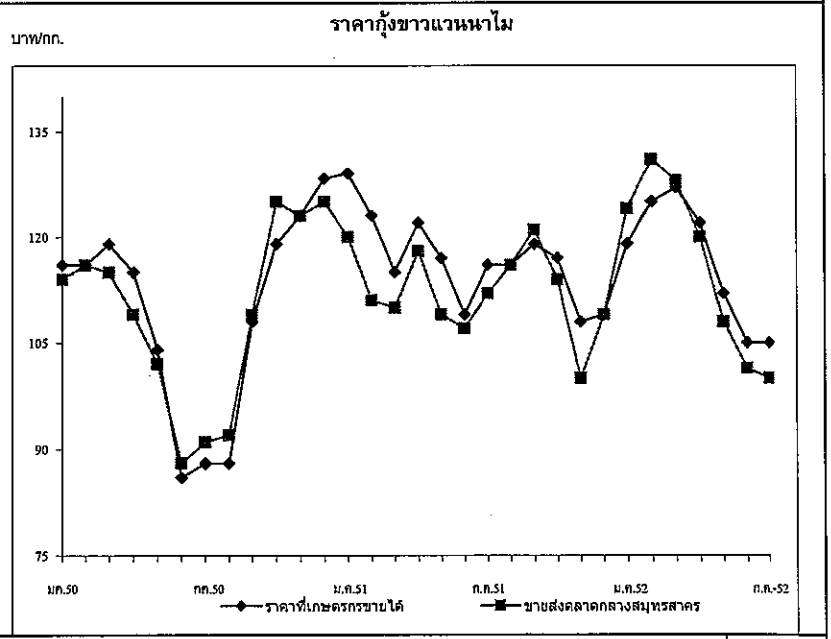

| ราคากุ้งขาวแวนนาไม (บาท/กก.) | ปี | มค. | กพ. | มีค. | เม.ย. | พค. | มิ.ย. | กค. | สค. | กย. | ตค. | พย. | ธค. | เฉลี่ย |
|-------------------------------|------|--------|--------|--------|--------|--------|--------|-------------------|--------|--------|--------|--------|--------|--------|
| เกษตรกรขายได้เฉลี่ยทั่วประเทศ | 2550 | 116.00 | 116.00 | 119.00 | 115.00 | 104.00 | 86.00 | 88.00 | 88.00 | 108.00 | 119.00 | 123.00 | 128.00 | 109.17 |
| (51-60ตัวขึ้นไป/กก.) | 2551 | 129.00 | 123.00 | 115.00 | 122.00 | 117.00 | 109.00 | 116.00 | 116.00 | 119.00 | 117.00 | 108.00 | 109.00 | 116.67 |
| | 2552 | 119.00 | 125.00 | 127.00 | 122.00 | 112.00 | 105.00 | 105.00 (3 ก.ค.52) | | | | | | 116.43 |
| ขายส่งตลาดกลางสัตว์น้ำ | 2550 | 114.00 | 116.00 | 115.00 | 109.00 | 102.00 | 88.00 | 90.00 | 92.00 | 109.00 | 119.00 | 123.00 | 125.00 | 108.50 |
| จ.สมุทรสาคร (60 ตัว/กก.) | 2551 | 120.00 | 111.00 | 110.00 | 118.00 | 109.00 | 107.00 | 112.00 | 116.00 | 121.00 | 114.00 | 100.00 | 109.00 | 112.25 |
| | 2552 | 124.00 | 131.00 | 128.00 | 120.00 | 108.00 | 101.36 | 100.00 (3 ก.ค.52) | | | | | | 116.05 |

ข้าวโพดเลี้ยงสัตว์

ประจำสัปดาห์ที่ 1 ของเดือนกรกฎาคม 2552 (29 มิ.ย. - 3 กรกฎาคม 52)

April 24 6:12 AM F:\factbook 2552

| | | | | | | |
|-------------------------|--|----------|----------|-----------------------|---------|-------|
| ผลผลิต (ล้านตัน) | ปี 49/50 | ปี 50/51 | ปี 51/52 | ปี 52/53 (มิ.ย.52) | + - % | |
| ข้าวโพด - โลก | 712.203 | 791.603 | 787.268 | 781.456 | -0.74 | |
| - ไทย | 3.716 | 3.890 | 4.248 | 4.251 | 0.07 | |
| มูลค่าผลผลิต (ล้านบาท) | 22.855 | 28.903 | 31.563 | 29.970 | -5.05 | |
| ช่วงออกสู่ตลาด | กค.-สค. 19%, กย.-พย. 63%, ธค.-มค. 15%, กพ.-มิย. 3% | | | | | |
| จำนวนครัวเรือน | 375,239 | 369,603 | | | | |
| แหล่งผลิตสำคัญ | เพชรบูรณ์ 16% นครราชสีมา 10% น่าน 7% เชียงราย 7% เลย 7% ตาก 7% นครสวรรค์ 6% ลพบุรี 6% | | | | | |
| พื้นที่ปลูก (ล้านไร่) | 6.040 | 6.364 | 6.692 | 6.633 | -0.87 | |
| ผลผลิตเฉลี่ย/ไร่ (กก.) | 615 | 614 | 635 | 641 | 0.94 | |
| ต้นทุนการผลิต(บาท/กก.) | 4.27 | 4.43 | 5.86 | 5.43 | -7.34 | |
| การใช้ | ปี 49/50 | ปี 50/51 | ปี 51/52 | ปี 52/53 | + - % | |
| - โลก | 727.379 | 769.906 | 779.429 | 794.535 | 1.94 | |
| - ไทย | 3.846 | 3.964 | 3.892 | 3.825 | -1.72 | |
| สต็อก | - โลก | 109.002 | 130.699 | 138.538 | 125.459 | -9.44 |
| นำเข้า-ส่งออก (ล้านตัน) | กค.50-มิ.ย.51 ก.ค.51-พ.ค.52 | | | | | |
| - นำเข้า | 0.091 | 0.297 | 0.457 | | | |
| - ส่งออก | 0.250 | 0.292 | 0.448 | | | |
| ประเทศคู่ค้า | | | | | | |
| - นำเข้า | ปี 41-45 นำเข้าจาก WTO (อาร์เจนตินา สหรัฐ) ตั้งแต่ปี 46 นำเข้าจาก ACMECS ปี 51/52 นำเข้าจาก กัมพูชา 83.6% ลาว 16% พม่า 0.4% | | | | | |
| - ส่งออกไป | มาเลเซีย 61% อินโดนีเซีย 15% ใต้หวัน 13% เวียดนาม 9% | | | | | |
| ประเทศคู่แข่ง | สหรัฐ 39% จีน 21% สหภาพยุโรป 7% บราซิล 7% เม็กซิโก 3% อินเดีย 2% อาร์เจนตินา 2% | | | | | |

1. สถานการณ์ ปี 2551/52 (ก.ค.51 - มิ.ย.52)
 โลก คาดว่าผลผลิตลดลงจากปีก่อนร้อยละ 0.74 ในขณะที่ความต้องการใช้เพิ่มขึ้นจากปีก่อน ทั้งภาคอุตสาหกรรมและพลังงานทดแทน ร้อยละ 1.08 และมากกว่าผลผลิตร้อยละ 1.17
 ไทย คาดว่าพื้นที่ปลูกเพิ่มขึ้นกว่าปีก่อนร้อยละ 5.08 ผลผลิตเพิ่มขึ้นร้อยละ 9.20 ทำให้ผลผลิตโดยรวมเพิ่มขึ้น ส่วนการใช้ใกล้เคียงกับปีก่อน แต่น้อยกว่าผลผลิตรวมร้อยละ 0.65
 ข้าวโพดตามโครงการ Contract Farming ปี 51/52 ประมาณ 1.247 ล้านตัน เพิ่มขึ้นจากปี 50/51 ซึ่งมี 0.318 ล้านตัน ประมาณ 4 เท่าตัว

2. นโยบายและมาตรการนำเข้าข้าวโพด ปี 2552 มติ ครม.(27 พ.ย.51) เห็นชอบตามมติ คณะกรรมการนโยบายอาหาร (14 พ.ย.51)

- 1) WTO ในโควตา 54,700 ตัน อกรนำเข้า 20% ให้ อคส.นำเข้า 1 มี.ค.-30 มิ.ย. นอกโควตา - อกรนำเข้า 73 % ค่าธรรมเนียมพิเศษ 180 บ./ตัน
- 2) AFTA อกรนำเข้า 5 % หรือ กก.ละ 2.75 บาท
- 3) ACMECS ใช้สิทธิ AISP อกรนำเข้า 0% + ค่าธรรมเนียมพิเศษ 180 บาท/ตัน ใช้สิทธิ Contract Farming ยกเว้น อกร + ค่าธรรมเนียมพิเศษ
 คต.จดทะเบียนผู้นำเข้าทั้งในและนอกโครงการ Contract Farming
- 4) นิวซีแลนด์ (FTA) ในโควตา 6,488.82 ตัน อกร 14.67%
- 5) ออสเตรเลีย (FTA) ให้ อคส.นำเข้า 1 มี.ค.-30 มิ.ย. นอกโควตา อกร 65.70%
- 6) นำเข้าทั่วไป อกรนำเข้า กก.ละ 2.75 บาทและค่าธรรมเนียมพิเศษตันละ 1,000 บาท

ทั้งนี้ การนำเข้านอกเหนือจากในโควตา ให้นำเข้าได้ไม่จำกัดปริมาณและช่วงเวลานำเข้า

3. การค้าในประเทศ ให้เกษตรกรพัฒนาผลผลิต/ชะลอการเก็บเกี่ยว ตรวจสอบการปิดป่า แสดงราคารับซื้อ เครื่องจักร รวมทั้งการเชื่อมโยงตลาด เพื่อเพิ่มช่องทางการจำหน่ายให้เกษตรกรในพื้นที่ที่มีปัญหาด้านการจำหน่าย

4. นโยบายส่งออก เป็นสินค้ากำหนดมาตรฐานส่งออก (ชั้น 1,2) ต้องจดทะเบียนเป็นผู้ส่งออกสินค้ามาตรฐานข้าวโพดกับคต.และต้องมีใบรับรองมาตรฐานสินค้า(ไม่เสียอกร)

- การแทรกแซงตลาด มติครม.28.ค.ค. 30 ธ.ค.51 และ 17 ก.พ.52 เห็นชอบ มาตรการรับจํานํา - เป้าหมายปริมาณ 1,500,000 ตัน ราคารับจํานํา 8.50 บาท/กก. - ระยะเวลารับจํานําเดือนพ.ย.51 - มี.ค.52
 ผลการรับจํานํา - จํานําได้ 1,001,952,503 ตัน ใน 25 จังหวัด 192 หน่วย 296 คลัง

สถานการณ์ปัจจุบัน

- ในประเทศ ไซโลส่งออกและโรงงานอาหารสัตว์มีข้าวโพดเพียงพอต่อการใช้จึงชะลอการรับซื้อ และรอดูสถานการณ์และนโยบายของภาครัฐ ราคาอ่อนตัวเล็กน้อย

- ต่างประเทศ ตลาดซีกาโก ราคาอ่อนตัวลง เนื่องจากแรงเทขายสัญญาข้าวโพด

การเพาะปลูกข้าวโพดสหรัฐและสภาพอากาศส่งผลต่อผลผลิต

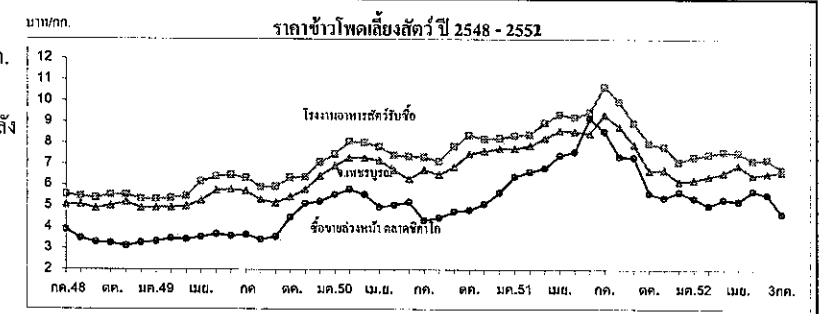

| ราคา (บาท/กก.) | ก่อนแทรกแซง | | | | | | | | | | | | บาท/กก. เฉลี่ย | |
|--|-------------|--------|--------|--------|--------|--------|--------|--------|--------|--------|--------|--------|-------------------|--|
| | กค. | สค. | กย. | ตค. | พย. | ธค. | มค. | กพ. | มีค. | เมย. | พค. | มิย. | | |
| เกษตรกรขายได้* | | | | | | | | | | | | | | |
| ปี 49/50 | 5.53 | 5.34 | 5.15 | 5.39 | 5.39 | 5.83 | 6.53 | 7.02 | 7.10 | 7.06 | 6.81 | 6.63 | 6.15 | |
| ปี 50/51 | 6.16 | 5.99 | 6.66 | 7.28 | 7.19 | 7.26 | 7.48 | 7.69 | 8.38 | 8.56 | 8.31 | 8.16 | 7.43 | |
| ปี 51/52 | 9.85 | 8.58 | 7.67 | 6.69 | 6.69 | 6.13 | 6.51 | 6.45 | 6.26 | 6.94 | 6.20 | 6.61 | 7.05 | |
| ปี 52/53 | 6.64 | | | | | | | | | | | | | |
| จ.เพชรบูรณ์ | | | | | | | | | | | | | | |
| ปี 49/50 | 5.74 | 5.31 | 5.16 | 5.45 | 5.80 | 6.43 | 6.92 | 7.29 | 7.29 | 7.18 | 6.72 | 6.29 | 6.30 | |
| ปี 50/51 | 6.74 | 6.50 | 6.87 | 7.49 | 7.62 | 7.73 | 7.73 | 7.88 | 8.23 | 8.60 | 8.55 | 8.47 | 7.70 | |
| ปี 51/52 | 9.34 | 8.77 | 7.75 | 7.11 | 7.05 | 6.09 | 6.25 | 6.42 | 6.59 | 6.95 | 6.47 | 6.63 | | |
| ปี 52/53 | 6.63 | | | | | | | | | | | | | |
| โรงงานอาหารสัตว์รับซื้อ กทม. | | | | | | | | | | | | | | |
| ปี 49/50 | 6.35 | 5.91 | 5.93 | 6.36 | 6.39 | 7.08 | 7.47 | 8.07 | 8.03 | 7.82 | 7.41 | 7.37 | 7.02 | |
| ปี 50/51 | 7.32 | 7.15 | 7.84 | 8.38 | 8.21 | 8.23 | 8.36 | 8.40 | 8.97 | 9.36 | 9.23 | 9.47 | 8.41 | |
| ปี 51/52 | 10.67 | 9.97 | 8.72 | 7.99 | 7.39 | 6.97 | 7.34 | 7.46 | 7.58 | 7.55 | 7.18 | 7.05 | 7.99 | |
| ปี 52/53 | 6.76 | | | | | | | | | | | | | |
| ซื้อขายล่วงหน้าตลาดซีกาโก | | | | | | | | | | | | | | |
| ปี 49/50 | 3.66 | 3.42 | 3.57 | 4.47 | 5.13 | 5.23 | 5.55 | 5.81 | 5.56 | 4.98 | 5.07 | 5.20 | 4.80 | |
| ปี 50/51 | 4.34 | 4.46 | 4.75 | 4.83 | 5.11 | 5.65 | 6.41 | 6.65 | 6.81 | 7.41 | 7.58 | 9.17 | 6.10 | |
| ปี 51/52 | 8.55 | 7.35 | 7.29 | 5.62 | 4.89 | 5.01 | 5.39 | 5.04 | 5.32 | 5.43 | 5.74 | 5.19 | 5.90 | |
| ปี 52/53 | 4.66 | | | | | | | | | | | | | |
| ซื้อขายล่วงหน้าตลาดซีกาโก(ดอลลาร์/ตัน) | | | | | | | | | | | | | | |
| ปี 49/50 | 95.94 | 90.53 | 95.21 | 119.36 | 140.03 | 145.59 | 153.85 | 162.16 | 158.08 | 142.52 | 145.75 | 149.96 | 133.25 | |
| ปี 50/51 | 128.31 | 130.24 | 138.17 | 140.86 | 150.18 | 166.81 | 192.33 | 203.15 | 215.59 | 233.59 | 235.34 | 275.12 | 184.14 | |
| ปี 51/52 | 254.37 | 216.27 | 213.78 | 162.83 | 137.56 | 142.43 | 153.47 | 142.15 | 148.19 | 152.43 | 165.03 | 151.26 | 169.98 | |
| ปี 52/53 | 136.06 | | | | | | | | | | | | | |

หมายเหตุ * เป็นราคาที่เกษตรกรขายได้เฉลี่ยทั้งประเทศ (สทค.) ข้าวโพดเลี้ยงสัตว์เพิ่มขึ้นไม่เกิน 14.5%

ปาล์มน้ำมัน

ประจำสัปดาห์ที่ 1 ของเดือนกรกฎาคม 2552 (29 มิ.ย. - 3 ก.ค. 52)

| ผลผลิต (ล้านตัน) | ปี 49 | ปี 50 | ปี 51 | ปี 52 (E มิ.ย.) | ปี 53 (E มิ.ย.) | % Δ |
|---|--------|---------|---------|--------------------|-------------------------|-------|
| โลก - น้ำมันพืช | 118.87 | 121.58 | 127.85 | 131.84 | 136.85 | 3.80 |
| - น้ำมันปาล์ม - การผลิต | 35.98 | 37.33 | 40.99 | 42.76 | 44.95 | 5.12 |
| " - การใช้ | 35.25 | 37.59 | 39.76 | 42.37 | 44.58 | 5.22 |
| " - สต็อก | 3.72 | 3.84 | 4.20 | 4.02 | 3.79 | -5.63 |
| ไทย - ผลปาล์ม (สดก.) *มิ.ย.52 | 6.715 | 6.390 | 9.264 | 9.434 | 11.168 | 18.38 |
| มูลค่าผลปาล์ม (ล้านบาท) (ณ มิ.ย.52) | 18,063 | 27,094 | 42,243 | 42,454 | 50,256 | 18.38 |
| % ออกสู่ตลาด มีค.-มีค. 21.02% , เมย.-มิย.29.42% , กค.-กย. 27.66% , ตค.-ธค. 21.90% | | | | | | |
| แหล่งผลิต : กระบี่ 29% สุราษฎร์ 26% ชุมพร 22% (77%) , จว.ภาคใต้อื่น (18%) ตะวันออก (5%) | | | | | | |
| พื้นที่ให้ผล (ล้านไร่) | 2,374 | 2,663 | 2,873 | 3,195 | 3,495 | 9.40 |
| ผลผลิตเฉลี่ย (ตัน/ไร่) | 2.828 | 2.399 | 3.225 | 2.952 | 3.195 | 8.23 |
| จำนวนครัวเรือน | 85,546 | 100,077 | 108,386 | 200,000 | na | |
| ต้นทุนการผลิต (บาท/กก.) | 1.53 | 1.84 | 2.12 | 2.28 | na | |
| ผลผลิต - น้ำมันปาล์มดิบ | 1.167 | 1.051 | 1.544 | 1.604 | 2.010 | 23.33 |
| การใช้ - ผลิตน้ำมันบริโภค | 0.957 | 0.900 | 1.005 | 1.055 | 1.108 | 5.00 |
| - ผลิตไบโอดีเซล | - | 0.028 | 0.270 | 0.290 | 0.300 | 3.45 |
| ส่งออก (ตัน, กกค.) | ปี 48 | ปี 49 | ปี 50 | ปี 51 | ปี 52 (มิ.ย.-พ.ค.52) | |
| - น้ำมันดิบ | - | 163,180 | 221,826 | 288,223 | 24,432 | |
| - น้ำมันบริสุทธิ์ | 81,057 | 41,900 | 61,239 | 72,119 | 16,094 | |
| นำเข้า (ตัน, กกค.) | 18,930 | 1,314 | 1,407 | 29,685 | 1,254 | |
| ปท.ส่งออกปี 51 คีบ : อินโดนีเซีย 29% มาเลเซีย 19% เวียดนาม 16% จีน 10%, บริสุทธ์ : พม่า 63% จีน 26% | | | | | | |
| ปท.นำเข้าจากปี 51 คีบ : อินโดนีเซีย , บริสุทธ์ : มาเลเซีย | | | | | | |

การแทรกแซงตลาดปี 51/52
ตามมติ ครม.19 พ.ย.51 , 17 ก.พ.52 เห็นชอบให้ ออกส. รับซื้อน้ำมันปาล์มดิบจากโรงสกัดฯ ในราคา กก.ละ 22.50 บาท ปริมาณ 200,000 ตัน เก็บสต็อกไว้จำหน่ายและให้โรงสกัดฯ รับซื้อผลปาล์มจากเกษตรกรในราคา กก.ละ 3.50 บาท (น้ำมัน 17%) และระยะเวลารับซื้อผลปาล์มจาก พ.ย.51 - พ.ค.52

ผลการดำเนินการ ไม่มีการรับซื้อตามโครงการฯ เนื่องจากราคาซื้อทั่วไปสูงกว่าราคาแทรกแซง เกษตรกรจึงขายผลปาล์มตามช่องทางปกติ

สถานการณ์ปัจจุบัน
- ในประเทศ ราคารับซื้อผลปาล์มยังทรงตัวเท่าสปก.ก่อน ส่วนราคาน้ำมันปาล์มได้ปรับตัวลดลงจากสปก.ก่อนอีก เนื่องจากความต้องการชะลอตัวและตามราคาตลาดมาเลเซียที่ลดลงต่อเนื่อง

- ต่างประเทศ ราคาตลาดมาเลเซียยังปรับตัวลดลงจากสปก.ก่อนอย่างต่อเนื่อง เช่นเดียวกับน้ำมันถั่วเหลือง เพราะปริมาณผลผลิตและสต็อกมีจำนวนมากเกินความต้องการและส่งออก

ลดลง ทำให้ราคาซื้อขายอยู่ในระดับต่ำ

แนวโน้ม คาดว่าราคาผลปาล์มและน้ำมันปาล์มน่าจะทรงตัว

1. สถานการณ์ปี 2552
โลก คาดว่ามีผลผลิต 42.76 ล้านตัน , การใช้ 42.18 ล้านตันเพิ่มขึ้น 6.35%
ไทย ปี 52 ช่วง 5 เดือน มีผลปาล์ม 3.45 ล้านตันผลิตน้ำมันดิบได้ 0.561 ล้านตัน ใช้ผลิตน้ำมันพืชบริโภค 0.357 ล้านตัน (64%) ไบโอดีฯ 0.133 ล้านตัน (24%) ส่งออก 0.024 ล้านตัน (4%) คงเหลือสต็อกสิ้นเดือน พค.52 = 0.154 ล้านตัน

2. มาตรการจัดระบบ
2.1 จัดระบบการค้าในประเทศ โดยการให้ผู้ผลิต ผู้นำเข้า แจ้งปริมาณการผลิต จำหน่าย สต็อก การนำเข้า ความคุ้มครองขนย้าย กำกับดูแลการปิดป้ายแสดงราคาซื้อขาย ตรวจสอบเครื่องชั่ง การชั่งราคา การลักลอบนำเข้าและดูแลการจำหน่ายน้ำมันพืชปาล์มของห้างค้าปลีกไม่ให้ต่ำกว่าต้นทุนซื้อ

2.2 จัดระบบการนำเข้า
- ภายใต้ WTO : ตั้งแต่ปี 47 ภาษีในโควตา 20% ปริมาณ 4,860 ตัน ให้ออกส.เป็นผู้นำเข้า, ภาษีนอกโควตา 143%
- ภายใต้ AFTA : ตั้งแต่ปี 46 ภาษี 5% , 2.50 บาท/ลิตรและให้ ออกส.นำเข้า (มติ ครม.2 พย.47)
- การนำเข้าเพื่อส่งออก : ให้รับซื้อผลผลิตในประเทศ 1 ส่วนก่อนนำเข้า 1 ส่วนและต้องส่งออกทั้ง 2 ส่วนภายใน 30 วันนับแต่วันนำเข้า (มติ ครม.2 พย.)
- การนำเข้าผ่านประเทศส่งออกหรือการถ่ายลำ : กำกับดูแลการขนย้ายในประเทศไปยังด่านส่งออกอย่างเคร่งครัดภายในเวลาที่กำหนด

2.3 ตรวจสอบการลักลอบนำเข้าและบริหารของกลางโดย
- เข้มงวดตรวจสอบในจังหวัดติดชายแดนประเทศเพื่อนบ้าน, ตีทะเล
- จัดการของกลางน้ำมันปาล์มไม่ให้ไหลเข้าสู่ตลาดผู้บริโภค

2.4 ส่งเสริมการผลิตไบโอดีเซล โดยเผยแพร่ข้อมูลปริมาณและราคาน้ำมันปาล์มให้ผู้ผลิตไบโอดีเซล

3. นโยบายการส่งออก ส่งออกได้เสรี โดยไม่เสียอากรส่งออก

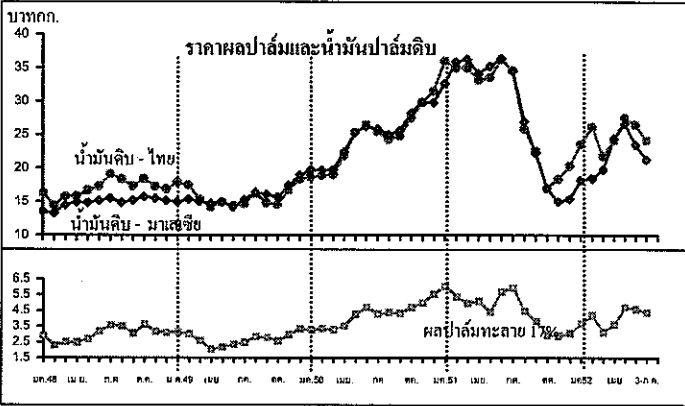

| ราคา (บาท/กก.) | ม.ค. | ก.พ. | มี.ค. | เม.ย. | พ.ค. | มิ.ย. | ก.ค. | ส.ค. | ก.ย. | ต.ค. | พ.ย. | ธ.ค. | เฉลี่ย |
|-------------------------------|-------|-------|-------|-------|-------|-------|-------------|-------|-------|-------|-------------|-------|--------|
| ผลปาล์มสด(17%) ณ โรงสกัด | | | | | | | | | | | ก่อนแทรกแซง | | |
| ปี 2549 | 3.14 | 3.01 | 2.58 | 2.05 | 2.19 | 2.34 | 2.48 | 2.82 | 2.78 | 2.56 | 2.97 | 3.33 | 2.69 |
| ปี 2550 | 3.27 | 3.35 | 3.29 | 3.52 | 4.27 | 4.71 | 4.50 | 4.38 | 4.34 | 4.70 | 5.00 | 5.54 | 4.24 |
| ปี 2551 | 6.05 | 5.37 | 4.96 | 5.10 | 4.42 | 5.70 | 5.95 | 4.46 | 3.84 | 2.93 | 2.88 | 3.06 | 4.56 |
| ปี 2552 | 3.68 | 4.19 | 3.14 | 3.62 | 4.70 | 4.60 | 4.10-4.70 | | | | | | 3.99 |
| น้ำมันปาล์มดิบ กทม. | | | | | | | | | | | | | |
| ปี 2549 | 17.80 | 17.41 | 15.38 | 14.20 | 14.86 | 14.40 | 14.64 | 16.19 | 14.77 | 14.53 | 16.70 | 18.30 | 15.77 |
| ปี 2550 | 18.63 | 18.84 | 19.01 | 21.82 | 25.29 | 26.45 | 25.47 | 24.29 | 24.79 | 27.49 | 29.80 | 31.47 | 24.45 |
| ปี 2551 | 35.98 | 35.02 | 34.95 | 33.15 | 33.53 | 36.26 | 34.61 | 25.87 | 22.52 | 17.02 | 18.32 | 20.32 | 28.96 |
| ปี 2552 | 23.51 | 26.13 | 21.78 | 24.16 | 27.51 | 26.50 | 24-24.25 | | | | | | 24.93 |
| น้ำมันปาล์มบริสุทธิ์ กทม. | | | | | | | | | | | | | |
| ปี 2549 | 21.61 | 21.71 | 20.65 | 19.40 | 19.35 | 18.63 | 18.50 | 19.44 | 19.12 | 18.35 | 20.57 | 22.73 | 20.01 |
| ปี 2550 | 22.98 | 23.46 | 23.16 | 25.68 | 29.60 | 32.22 | 31.28 | 30.02 | 29.22 | 31.94 | 34.92 | 36.57 | 29.25 |
| ปี 2551 | 42.31 | 42.62 | 43.21 | 41.37 | 41.77 | 44.23 | 43.95 | 38.14 | 34.01 | 30.04 | 27.63 | 29.34 | 38.22 |
| ปี 2552 | 32.08 | 34.04 | 31.51 | 31.29 | 32.78 | 30.80 | 28.15-31.14 | | | | | | 32.08 |
| น้ำมันปาล์มดิบ มาเลเซีย | | | | | | | | | | | | | |
| ปี 2549 | 14.93 | 15.33 | 15.00 | 14.69 | 14.90 | 14.20 | 15.22 | 16.37 | 16.10 | 15.67 | 17.38 | 18.95 | 15.73 |
| ปี 2550 | 19.73 | 19.65 | 19.78 | 22.42 | 25.31 | 26.19 | 25.89 | 25.00 | 25.64 | 28.26 | 29.92 | 29.80 | 24.80 |
| ปี 2551 | 32.65 | 35.90 | 36.29 | 34.14 | 35.24 | 36.51 | 34.51 | 26.91 | 23.26 | 16.98 | 15.00 | 15.37 | 28.56 |
| ปี 2552 | 18.18 | 18.47 | 19.80 | 24.37 | 26.63 | 23.49 | 21.28 | | | | | | 21.82 |
| น้ำมันปาล์มบริสุทธิ์ มาเลเซีย | | | | | | | | | | | | | |
| ปี 2549 | 15.57 | 16.23 | 15.95 | 15.89 | 16.00 | 16.03 | 16.75 | 17.94 | 17.09 | 17.11 | 18.83 | 20.34 | 16.98 |
| ปี 2550 | 20.70 | 20.87 | 21.01 | 24.07 | 26.83 | 27.42 | 27.20 | 27.14 | 28.00 | 29.98 | 31.96 | 31.87 | 26.42 |
| ปี 2551 | 35.07 | 38.64 | 41.98 | 40.42 | 40.88 | 41.19 | 38.87 | 30.90 | 26.66 | 20.18 | 18.27 | 18.74 | 32.65 |
| ปี 2552 | 21.31 | 21.52 | 22.54 | 26.94 | 28.29 | 25.29 | 23.16 | | | | | | 24.32 |

มะพร้าวผลแก่

ประจำสัปดาห์ที่ 1 ของเดือนกรกฎาคม 2552 (29 มิ.ย.-3ก.ค.52)

| | | | | | | |
|-------------------------|---|--------|--------|--------|--------|-----------------------|
| ผลผลิต : ล้านตัน | ปี49 | ปี 50 | ปี 51 | ปี 52 | ปี 53 | % Δ |
| โลก พืชน้ำมัน | 391.45 | 404.19 | 391.64 | 396.19 | 422.12 | 6.54 |
| เนื้อมะพร้าวแห้ง | 5.6 | 5.27 | 5.72 | 5.88 | 5.88 | 0.00 |
| น้ำมันมะพร้าว | 3.47 | 3.26 | 3.49 | 3.55 | 3.63 | 2.25 |
| ไทย | ปี49 | ปี 50 | ปี 51 | ปี 52 | % Δ | |
| มะพร้าวผลแก่ (สศก.) | 1.871 | 1.722 | 1.483 | 1.547 | 4.32 | |
| น้ำมันมะพร้าว บริสุทธิ์ | 0.055 | 0.051 | 0.044 | 0.045 | 2.38 | |
| ช่วงออกสู่ตลาด | มาก : พ.ค.-ต.ค. (ออกตลอดปี) | | | | | |
| แหล่งผลิต | ประจวบฯ 29%, ชุมพร 16%, สุราษฎร์ฯ 10% (รวม 55%) นครศรีฯ 7%, ชลบุรี 10%, สมุทรสงคราม 3% | | | | | |
| พื้นที่ให้ผล : ล้านไร่ | 1.61 | 1.60 | 1.54 | 1.52 | -1.29 | |
| จำนวนครัวเรือน | na | na | na | na | | |
| ผลผลิตเฉลี่ย : กก./ไร่ | 1,125 | 1,077 | 966 | 1,020 | 5.59 | |
| ต้นทุนการผลิต : บาท/ผล | 2.11 | 2.20 | 2.76 | na | | |
| มูลค่าผลผลิต : ล้านบาท | 7,334 | 4,766 | 5,470 | | | |
| การใช้ในปท. : บริโภคตรง | 1.123 | 1.033 | 0.890 | 0.928 | 4.32 | |
| น้ำมันมะพร้าว | 0.053 | 0.044 | 0.036 | 0.043 | | (ม.ค.-ธ.ค./ม.ค.-พ.ค.) |
| นำเข้า : ตัน | มะพร้าวผล | 7,822 | 378 | 790 | 300 | |
| | เนื้อ - ฝอย | 269 | 138 | 299 | 401 | |
| | น้ำมันทั้งหมด | 1,820 | 3,005 | 2,275 | 1,050 | |
| ส่งออก : ตัน | มะพร้าวผลอ่อน | 37,120 | 33,334 | 31,401 | 10,835 | |
| | เนื้อ - ฝอย | 667 | 162 | 1,342 | 1,006 | |
| | น้ำมันทั้งหมด | 493 | 4,452 | 5,530 | 571 | |
| ประเทศส่งออก | น้ำมัน : พม่า (49%)ลาว (19%) / เนื้อฝอย : ลาว(45%) / เนื้อแห้ง : พม่า(81%) | | | | | |
| ประเทศนำเข้า | น้ำมัน : มาเลเซีย(81%) / เนื้อฝอย : จีน (94%) / ผลแก่ : กัมพูชา(100%) | | | | | |

สถานการณ์ ปี 2552

- โลก ปี 52 ก.เกษตรสหรัฐฯ คาดว่าโลกมีผลผลิตเนื้อมะพร้าวแห้ง 5.88 ล้านตันมากกว่าปีที่ผ่านมาร้อยละ 2.80 ผลิตน้ำมันมะพร้าวได้ 3.55 ล้านตัน เพิ่มขึ้นจากปีที่ผ่านมา ร้อยละ 1.72
- ไทย ปี 52 ก.เกษตร (สศก.) คาดว่ามีผลผลิตมะพร้าวผล 1.547 ล้านตัน เพิ่มขึ้นร้อยละ 4.32 ผลผลิตไม่พอใช้ต้องนำเข้า
- ปัจจัยที่มีผลต่อราคาปริมาณผลผลิตในตลาด ความต้องการใช้(บริโภคสด+แปรรูป)
- ก่อนผลผลิตออกมาก ประสานโรงงานที่เก็บรั้วซื้อใช้แปรรูปเป็นกะทิกล่องไว้ส่งออก

มาตรการแก้ไขปัญห

- จัดระบบการนำเข้า
 - WTO ตั้งแต่ปี 47-52
 - ผู้นำเข้า : ในโควตา :- เป็นนิติบุคคล เป็นโรงงานที่ใช้มะพร้าวผล มะพร้าวฝอย เนื้อมะพร้าวแห้ง น้ำมัน เป็นวัตถุดิบในกิจการของตนเองและเปิดกิจการในปัจจุบัน ส่วนมะพร้าวฝอยต้องมีประวัติ 3 ปี
 - นอกโควตา :- ให้นำเข้าเป็นการทั่วไป
 - ภาษี (ชวงนำเข้า) ปริมาณ(ตัน) ในโควตา นอกโควตา
 - มะพร้าวผล : มค.-เมย.60% 2,317 20% 54%
 - มะพร้าวฝอย : ม.ค.-ธ.ค. 110 20% 54%
 - เนื้อแห้ง : พ.ย.-ธ.ค. 1,157 20% 36%
 - น้ำมัน : พ.ย.-ธ.ค. 401 20% 52%
 - AFTA : ต้องขออนุญาตนำเข้า
 - มะพร้าวผล / มะพร้าวฝอย - ยกเว้นอากร ตั้งแต่ปี 46
 - เนื้อมะพร้าวแห้ง - 35% หรือ กก.ละ 3.00 บาท ตั้งแต่ปี 46-49
 - 25% หรือ 3.00 บาท/กก. ตั้งแต่ปี 50-51 ส่วน ปี 52 15%หรือ 3.00 บาท/กก. มติคนส 30 เม.ย.50 ให้ยกเลิกมาตรการโควตาตั้งแต่ปี 2553

สถานการณ์ปัจจุบันและแนวโน้ม

มะพร้าวผลใหญ่เฉลี่ยทั่วประเทศราคาสูงขึ้น ในตลาดขายส่ง กทม.ผลใหญ่(ปอก) เนื้อแห้ง น้ำมันมะพร้าวดิบราคาและเนื้อขาวราคาทรงตัว

| | | | | | |
|--------------------------|---------|-----------|----------|----------|------|
| | | 19มิ.ย.52 | 6มิ.ย.52 | 3ก.ค. 52 | % Δ |
| มะพร้าวผลใหญ่ สศก. | บาท/ผล | 5.46 | 5.49 | 5.62 | 2.37 |
| มะพร้าวผลใหญ่ จ.ประจวบ | " | 5.35 | 5.50 | 5.50 | 0.00 |
| มะพร้าวผลใหญ่ (ปอก) กทม. | " | 10.25 | 10.25 | 10.25 | 0.00 |
| เนื้อมะพร้าวขาว กทม. | บาท/กก. | 14.25 | 14.25 | 14.25 | 0.00 |

แนวโน้ม มะพร้าวจะออกสู่ตลาดน้อยลง ความต้องการใช้เพื่อบริโภคและแปรรูปยังมีอยู่อย่างต่อเนื่อง

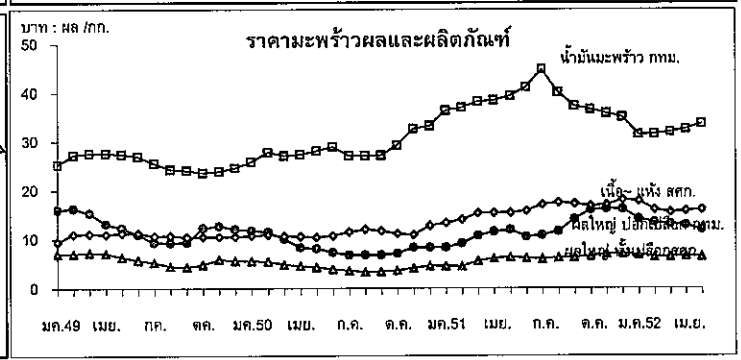

ราคา (บาท/ผล , กก.)

| เกษตรกรขายได้ | ปี | ม.ค. | ก.พ. | มี.ค. | เม.ย. | พ.ค. | มิ.ย. | ก.ค. | ส.ค. | ก.ย. | ต.ค. | พ.ย. | ธ.ค. | เฉลี่ย | |
|-------------------|-----------------|-------|-------|-------|-------|-------|-------|-------|-------|-------|-------|-------|-------|--------|-------|
| มะพร้าวผลแก่ ใหญ่ | 2550 | 5.50 | 5.42 | 4.78 | 4.53 | 4.24 | 3.86 | 3.56 | 3.25 | 3.32 | 3.61 | 4.07 | 4.50 | 4.22 | |
| | 2551 | 4.45 | 4.47 | 5.51 | 6.08 | 6.28 | 6.11 | 5.92 | 6.13 | 6.18 | 6.47 | 6.94 | 6.99 | 5.96 | |
| | 2552 | 6.73 | 6.36 | 6.35 | 6.54 | 6.41 | 5.62 | 5.56 | | | | | | 6.22 | |
| เนื้อ-แห้ง 90% | 2550 | 10.71 | 10.82 | 10.63 | 10.58 | 10.33 | 10.67 | 11.46 | 11.97 | 11.68 | 11.05 | 10.91 | 12.69 | 11.13 | |
| | 2551 | 13.29 | 13.98 | 15.27 | 15.31 | 15.35 | 15.85 | 16.94 | 17.44 | 17.18 | 16.70 | 17.00 | 17.93 | 16.02 | |
| | 2552 | 17.74 | 15.18 | 15.45 | 15.73 | 16.02 | 15.90 | 16.06 | | | | | | 16.01 | |
| ตลาด กทม. ขายส่ง | มะพร้าวผล (ปอก) | 2550 | 11.75 | 11.45 | 10.08 | 8.76 | 8.03 | 7.27 | 6.75 | 6.75 | 6.75 | 7.09 | 8.25 | 8.25 | 8.43 |
| | | 2551 | 8.25 | 9.08 | 10.70 | 11.47 | 11.83 | 10.39 | 10.73 | 11.55 | 14.00 | 15.95 | 16.15 | 16.05 | 12.18 |
| | | 2552 | 14.10 | 15.36 | 13.05 | 12.75 | 11.92 | 10.34 | 10.25 | | | | | | 12.54 |
| น้ำมันดิบ กทม. | 2550 | 25.80 | 27.76 | 27.09 | 27.30 | 28.04 | 28.92 | 27.09 | 27.09 | 27.15 | 29.25 | 32.57 | 33.42 | 28.46 | |
| | 2551 | 36.33 | 36.88 | 38.12 | 38.40 | 39.34 | 41.07 | 44.68 | 40.02 | 37.24 | 36.51 | 35.72 | 34.92 | 38.27 | |
| | 2552 | 33.18 | 31.47 | 31.92 | 32.50 | 33.53 | 32.92 | 31.92 | | | | | | 32.49 | |

ถั่วเหลือง

ประจำลำดับปีที่ 1 ของเดือนกรกฎาคม 2552 (29 มิ.ย.-3 ก.ค.52)

| ผลผลิต (ล้านตัน) | ปี 49 | ปี 50 | ปี 51 | ปี 52 | ปี 53 (มิ.ย.52) | % Δ |
|------------------------------|---|---------|---------|---------|--------------------|--------------------------|
| พืชน้ำมัน - โลก | 391.450 | 404.180 | 391.640 | 394.350 | 421.410 | 6.86 |
| ถั่วเหลือง - โลก | 220.670 | 237.111 | 221.177 | 210.911 | 241.672 | 14.58 |
| - ไทย | 0.220 | 0.212 | 0.203 | 0.202 | 0.205 | 1.14 |
| - ถั่วฤดูแล้ง | 0.148 | 0.143 | 0.132 | 0.134 | 0.136 | (ประมาณการ) |
| - ถั่วฤดูฝน | 0.072 | 0.069 | 0.071 | 0.068 | 0.068 | |
| มูลค่าผลผลิต (ล้านบาท) | 2,311 | 2,448 | 3,560 | 2,956 | 2,989 | 1.14 |
| ช่วงออกสู่ตลาด | | | | | | |
| - ถั่วฤดูแล้ง(มี.ค.-พ.ค.)65% | เชียงใหม่ ชัยภูมิ แพร่ เลย ขอนแก่น ตาก | | | | | |
| - ถั่วฤดูฝน(ต.ค.-ธ.ค.)35% | สระแก้ว แม่ฮ่องสอน อุตรดิตถ์ สุโขทัย เชียงใหม่ | | | | | |
| ครัวเรือนเกษตรกร (ก.ค.51) | 103,242 | 102,364 | 101,539 | NA | NA | |
| พื้นที่ปลูก (ล้านไร่) | 0.903 | 0.858 | 0.781 | 0.782 | 0.789 | 1.01 |
| ผลผลิตเฉลี่ย/ไร่ (กก./ไร่) | 244 | 244 | 248 | 250 | 251 | 0.40 |
| ต้นทุนการผลิต (บาท/กก.) | 9.47 | 10.11 | 11.64 | 11.72 | NA | |
| การใช้(ล้านตัน) - โลก | 215.260 | 225.190 | 229.690 | 221.77 | 231.55 | 4.41 |
| - ไทย | 1.614 | 1.750 | 1.925 | 1.901 | 1.903 | 0.12 |
| สต็อก(ล้านตัน) - โลก | 53.207 | 62.885 | 52.918 | 41.848 | 51.021 | 21.92 |
| นำเข้า-ส่งออก | ปี 49 | ปี 50 | ปี 51 | ปี 52 | ปี 53 | |
| - นำเข้า (ล้านตัน) | 1.395 | 1.541 | 1.723 | 0.451 | 1.700 | (ม.ค.-พ.ค.52)(ประมาณการ) |
| ○ (ล้านบาท) | 14,226 | 19,456 | 32,225 | 6,663 | 32,000 | |
| (บาท/กก.) | 10.20 | 12.63 | 18.70 | 14.78 | 18.82 | |
| - ส่งออก (ล้านตัน) | 0.0012 | 0.0027 | 0.0012 | 0.0005 | 0.0010 | |
| ประเทศคู่ค้า (ปี 51) | | | | | | |
| ไทยนำเข้าจาก | บราซิล 79% อาร์เจนตินา 10% สหรัฐอเมริกา 10% กัมพูชา 0.78% แคนาดา 0.69% จีน 0.07% | | | | | |
| ไทยส่งออกไป | เวียดนาม 31% ฟิลิปปินส์ 28% มัลดีฟส์ 9% ฮองกง 7% มาเลเซีย 5% สหรัฐอเมริกา 4% เขมร 4% | | | | | |
| ประเทศคู่แข่ง (ปี 52) | สหรัฐอเมริกา 38% บราซิล 27% อาร์เจนตินา 16% จีน 8% อินเดีย 5% ปารากวัย 2% แคนาดา 2% | | | | | |

1. สถานการณ์ปี 2553

โลก คาดว่าผลผลิตเพิ่มขึ้นจากปี 52 ร้อยละ 14.58 และความต้องการใช้เพิ่มขึ้นร้อยละ 4.41

ไทย คาดว่าผลผลิตจะใกล้เคียงกับปี 52 และความต้องการใช้เพิ่มขึ้นร้อยละ 0.12 ส่งผลให้ต้องนำเข้าประมาณ 1.700 ล้านตัน (นำเข้า ม.ค.-พ.ค.52 จำนวน 0.451 ล้านตัน มูลค่า 6,663 ล้านบาท)

ถั่วเหลือง โครงการ Contract Farming ปี 52 คณะ ก.จัดทำแผนการลงทุนเกษตรกรรมแบบมีสัญญาเห็นชอบให้นำเข้า 0.119 ล้านตัน ลดลงจากแผนปี 51/52 ซึ่งมีปริมาณ 0.199 ล้านตัน

2. นโยบายและมาตรการนำเข้าเมล็ดถั่วเหลือง

ปี 52 มติ ครม.(13 ม.ค.52) ตามมติคณะ ก.พืชน้ำมันและน้ำมันพืช (11ธ.ค.51) และคณะอนุกรรมการกำกับดูแลเมล็ดถั่วเหลือง (10 พ.ย.51)

2.1 WTO ไม่จำกัดปริมาณและช่วงเวลา 1) ในโควตา อกรนำเข้าร้อยละ 0 ผู้มีสิทธินำเข้าในโควตา 13 ราย (1. สมาคมผู้ผลิตน้ำมันถั่วเหลืองและรำข้าว 2. สมาคมผู้ผลิตอาหารสัตว์ไทย 3. สมาคมส่งเสริมผู้ใช้วัตถุดิบอาหารสัตว์ 4. สมาคมปศุสัตว์ไทย 5. สมาคมผู้เลี้ยงไก่เนื้อเพื่อการส่งออก 6. สมาคมผู้ผลิตไก่เพื่อส่งออกไทย 7. บริษัท กรีนสโปก จำกัด 8. บริษัท แลคตาซอย จำกัด 9. บริษัท ไทยพรสผลิตภัณฑ์อาหาร จำกัด (มหาชน) 10. บริษัท แมรี่ พาส จำกัด 11. บริษัท ไทยซิม จำกัด 12. ห้างหุ้นส่วนจำกัดกิดโคเคน 13. สมาคมผู้ค้าสินค้าเกษตรกับประเทศเพื่อนบ้าน) ผู้มีสิทธินำเข้าให้ความร่วมมือรับซื้อถั่วเหลืองในประเทศทั้งหมด ดังนี้

(1) สกค.น้ำมัน ไม่ต่ำกว่า กก.ละ 12.25 บาท ณ ไร่นาหรือ กก.ละ 13.00 บาท ณ กทม.

(2) ผลิตภัณฑ์อาหารสัตว์ ไม่ต่ำกว่า กก.ละ 12.50 บาท ณ ไร่นาหรือ กก.ละ 13.25 บาท ณ กทม.

(3) แปรรูปอาหาร ไม่ต่ำกว่า กก.ละ 14.50 บาท ณ ไร่นาหรือ กก.ละ 15.25 บาท ณ กทม.

2) นอกโควตา กำหนดอัตราร้อยละ 80

2.2 ACMECS ผู้มีสิทธินำเข้าต้องขึ้นทะเบียน contract Farming ไว้กับกระทรวงพาณิชย์ การนำเข้าให้ใช้หลักเกณฑ์ และวิธีปฏิบัติเช่นเดียวกับการนำเข้าภายใต้ WTO และนำเข้าเพื่อเป็นวัตถุดิบในการผลิตเท่านั้น ห้ามจำหน่าย จ่ายแจก

2.3 AFTA (อกรนำเข้าร้อยละ 5 เงื่อนไขตามข้อผูกพัน-From D) ใช้หลักเกณฑ์เช่นเดียวกับ WTO

2.4 FTA ไทย-ออสเตรเลีย และไทย-นิวซีแลนด์ (อกรนำเข้าร้อยละ 0 ไม่จำกัดปริมาณนำเข้า) ใช้หลักเกณฑ์เช่นเดียวกับ WTO

2.5 อาเซียน-จีน โควตา 10,922 ตัน อกรนำเข้าในโควตาร้อยละ 20 อกรนำเข้านอกโควตาร้อยละ 80 ทั้งนี้ นำเข้าทั่วไป อกรนำเข้าร้อยละ 6 หรือ กก.ละ 0.30 บาท และต้องขออนุญาต

3. นโยบายการส่งออก ส่งออกได้เสรี ไม่เสียอากรส่งออก

สถานการณ์ปัจจุบัน

ในประเทศ คาดว่าถั่วเหลืองฤดูฝนจะออกสู่ตลาดประมาณปลายเดือน ก.ค.52

ผลผลิตมีคุณภาพด้อยกว่าถั่วฤดูแล้ง ส่วนราคาขายส่งตลาด กทม.ราคาทรงตัวทุก

คุณภาพเกรดที่ กก.ละ 22.25, 20.75 และ 17.75 บาท จากภาวะตลาดชะงักด้วย

ตามภาวะเศรษฐกิจในช่วงนี้

ต่างประเทศ ราคาสูงขึ้นจากต้นละ 439US\$ ในสัปดาห์ก่อนเป็นต้นละ 457US\$

เนื่องจากความต้องการจากจีนผู้นำเข้ารายใหญ่ยังมีอย่างต่อเนื่อง ในขณะที่

อุปทานยังคงตึงตัว โดยคาดว่าจะมีการเพิ่มพื้นที่ปลูกถั่วเหลืองในฤดูการผลิตหน้า

หน้า: ○ คาดว่าราคาถั่วเหลืองในประเทศและตลาดต่างประเทศมีแนวโน้มสูงขึ้น

จากความต้องการเพื่อส่งออกมีมากขึ้น และราคาน้ำมันดิบโลกที่โน้มสูงขึ้น

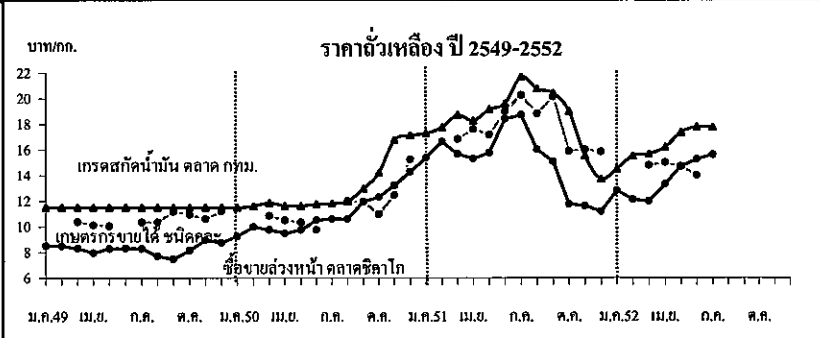

| ราคา (บาท/กก.) | ม.ค. | ก.พ. | มี.ค. | เม.ย. | พ.ค. | มิ.ย. | ก.ค. | ส.ค. | ก.ย. | ต.ค. | พ.ย. | ธ.ค. | เฉลี่ย |
|---|--------|--------|--------|--------|--------|--------|------------|--------|--------|--------|--------|--------|--------|
| เกษตรกรราย ได้ชนิดละ | | | | | | | (3 ก.ค.52) | | | | | | |
| ปี 2549 | - | - | 10.37 | 10.13 | 10.04 | - | 10.35 | 11.17 | 10.95 | 10.59 | 11.19 | 10.49 | |
| ปี 2550 | - | - | 10.85 | 10.49 | 10.32 | 9.75 | - | 12.00 | 11.94 | 10.95 | 12.46 | 15.28 | 11.56 |
| ปี 2551 | - | - | 16.82 | 17.61 | 17.14 | 19.00 | 20.25 | 18.80 | 17.76 | 15.87 | 16.00 | 15.83 | 17.51 |
| ปี 2552 | - | - | 14.77 | 15.01 | 14.67 | 14.00 | - | - | - | - | - | - | 14.61 |
| ขายส่ง กทม. เกรดแปรรูปอาหาร | | | | | | | | | | | | | |
| ปี 2549 | 14.25 | 14.34 | 14.38 | 14.38 | 14.38 | 14.56 | 14.75 | 14.75 | 14.75 | 15.07 | 15.50 | 14.95 | 14.67 |
| ปี 2550 | 15.04 | 15.25 | 15.25 | 15.16 | 14.75 | 14.75 | 14.75 | 14.99 | 16.64 | 17.94 | 20.30 | 20.75 | 16.30 |
| ปี 2551 | 21.49 | 22.50 | 22.50 | 22.31 | 23.64 | 24.68 | 26.35 | 25.50 | 25.95 | 25.64 | 20.39 | 19.25 | 23.35 |
| ปี 2552 | 19.73 | 19.91 | 20.25 | 20.95 | 22.17 | 22.25 | 22-22.50 | - | - | - | - | - | 21.07 |
| ขายส่ง กทม. เกรดผลิตอาหารสัตว์ | | | | | | | | | | | | | |
| ปี 2549 | 13.63 | 13.71 | 13.75 | 13.75 | 13.75 | 13.75 | 13.75 | 13.75 | 13.75 | 13.75 | 13.75 | 13.38 | 13.71 |
| ปี 2550 | 13.32 | 13.38 | 13.38 | 13.31 | 13.00 | 13.00 | 13.00 | 13.28 | 14.85 | 15.90 | 17.85 | 18.25 | 14.38 |
| ปี 2551 | 19.42 | 20.50 | 20.90 | 20.29 | 21.39 | 22.27 | 24.32 | 23.50 | 23.96 | 23.90 | 19.33 | 18.25 | 21.50 |
| ปี 2552 | 18.73 | 18.91 | 19.25 | 19.72 | 20.67 | 20.75 | 20.50-21 | - | - | - | - | - | 19.83 |
| ขายส่ง กทม. เกรดสกค.น้ำมัน | | | | | | | | | | | | | |
| ปี 2549 | 11.50 | 11.50 | 11.50 | 11.50 | 11.50 | 11.50 | 11.50 | 11.50 | 11.50 | 11.50 | 11.50 | 11.50 | 11.50 |
| ปี 2550 | 11.50 | 11.60 | 11.85 | 11.63 | 11.63 | 11.75 | 11.80 | 11.98 | 12.98 | 14.20 | 16.76 | 17.13 | 12.90 |
| ปี 2551 | 17.28 | 17.75 | 18.71 | 18.28 | 19.14 | 19.60 | 21.67 | 20.75 | 20.39 | 18.99 | 15.51 | 13.69 | 18.48 |
| ปี 2552 | 14.50 | 15.49 | 15.66 | 16.20 | 17.35 | 17.78 | 17.80-18 | - | - | - | - | - | 16.39 |
| ซื้อขายล่วงหน้าตลาดชิคาโก | | | | | | | | | | | | | |
| ปี 2549 | 8.50 | 8.47 | 8.31 | 7.96 | 8.27 | 8.32 | 8.28 | 7.69 | 7.48 | 8.14 | 8.94 | 8.74 | 8.26 |
| ปี 2550 | 9.24 | 9.97 | 9.76 | 9.47 | 9.74 | 10.51 | 10.59 | 10.60 | 11.95 | 12.29 | 13.23 | 14.28 | 10.97 |
| ปี 2551 | 15.38 | 16.63 | 15.66 | 15.31 | 15.75 | 18.41 | 18.71 | 16.00 | 15.07 | 11.74 | 11.59 | 11.18 | 15.12 |
| ปี 2552 | 12.80 | 12.09 | 11.98 | 13.32 | 14.70 | 15.26 | 15.61 | - | - | - | - | - | 13.68 |
| ซื้อขายล่วงหน้าตลาดชิคาโก (เหรียญสหรัฐ/ตัน) | | | | | | | | | | | | | |
| ปี 2549 | 213.99 | 214.34 | 212.68 | 209.01 | 217.32 | 216.49 | 217.23 | 203.82 | 199.28 | 217.42 | 243.97 | 243.34 | 217.41 |
| ปี 2550 | 256.08 | 278.01 | 277.25 | 270.56 | 280.28 | 302.80 | 313.27 | 308.98 | 347.54 | 358.37 | 388.98 | 422.12 | 317.02 |
| ปี 2551 | 461.68 | 508.19 | 495.67 | 482.76 | 489.05 | 552.44 | 556.52 | 471.04 | 437.83 | 339.89 | 329.12 | 317.42 | 453.47 |
| ปี 2552 | 364.70 | 341.25 | 333.64 | 374.44 | 422.14 | 465.08 | 456.72 | - | - | - | - | - | 394.00 |

สุกร

ประจำสัปดาห์ที่ 1 ของเดือน กรกฎาคม 2552 (วันที่ 29 มิ.ย. - 3 ก.ค.52)

| | 2549 | 2550 | 2551 | 2552 | % Δ |
|---|---------------------|---------|-----------|---------|---|
| ผลผลิต | | | เบื้องต้น | ภาคการฯ | |
| - โลก (พันตัน) | 96,156 | 94,730 | 96,710 | 97,862 | 1.19 |
| จีน | 46,505 | 42,878 | 44,593 | 46,000 | 3.16 |
| สหภาพยุโรป | 21,791 | 22,858 | 22,300 | 22,100 | -0.90 |
| สหรัฐอเมริกา | 9,559 | 9,962 | 10,682 | 10,507 | -1.64 |
| บราซิล | 2,830 | 2,990 | 3,055 | 3,160 | 3.44 |
| อื่นๆ | 15,471 | 16,042 | 16,080 | 16,095 | 0.09 |
| - ไทย (ล้านตัว) : สศก. | 13.315 | 13.545 | 12.096 | 11.765 | -2.74 |
| ช่วงผลผลิตออกมา | ตุลาคม - กุมภาพันธ์ | | | | |
| จำนวนครุว์เรือน | 262,297 | 239,755 | | | |
| ต้นทุนการผลิต (บาท/กก.) | 44.96 | 42.87 | 53.25 | 47.39 | 49.53 |
| มูลค่าผลผลิต (ล้านบาท) | 61,129 | 49,220 | 65,778 | 28,396 | (ม.ค.52 : สศก.) (พ.ค.52 : ก.ค.) (ม.ค. - พ.ค.52) |
| การใช้ (ล้านตัว) | 12.48 | 13.88 | 11.92 | 11.00 | -7.72 |
| ปริมาณส่งออก เนื้อสุกร (ตัน) | 11,003 | 10,199 | 9,917 | 3,494 | (ม.ค. - พ.ค.52) |
| มูลค่า (ล้านบาท) | 1,627 | 1,435 | 1,845 | 822 | |
| ปริมาณส่งออก สุกรมี่ชีวิต* (ตัว) | 56,941 | 97,551 | 428,170 | 653,341 | * |
| มูลค่า (ล้านบาท) | 98.83 | 116.79 | 1,316.05 | 685.73 | * |
| หมายเหตุ * รวมสุกรเพื่อทำพันธุ์ จำนวน 18,855 ตัว มูลค่า 48.72 ล้านบาท | | | | | |

สถานการณ์ ปี 2552

- การผลิต สศก. ภาคการผลิตปริมาณผลผลิตสุกร ปี 2552 ลดลงจากปี 2551 ประมาณ 2% ตามสภาวะการเลี้ยง ซึ่งผู้เลี้ยงสุกรส่วนใหญ่ลดปริมาณการเลี้ยงลงและบางส่วนเลิกเลี้ยงไปในช่วงปี 2551 ตลอดจนภาวะเศรษฐกิจและกำลังซื้อของประชาชน ที่มีแนวโน้มชะลอตัวต่อเนื่องถึงกลางปี 2552
- การใช้ การบริโภคในประเทศ (98% ของผลผลิตทั้งหมด) มีแนวโน้มลดลง ในทิศทางเดียวกับผลผลิต
- อัตราการบริโภค ประมาถ 13 กก./คน/ปี
- การส่งออก เป้าหมาย 14,000 ตัน (เนื้อสุกรสด 4,500 ตัน เนื้อสุกรแปรรูปปรุงสุก 9,500 ตัน) (ที่มา : Pig Board และ สมาคมผู้ผลิตและแปรรูปสุกรเพื่อการส่งออก)

๕ เดือนมกราคม - พฤษภาคม 2552 มีการส่งออกสุกร ดังนี้

- สุกรพันธุ์ 18,855 ตัว (มากกว่าปีก่อน 33%) : ลาว (81%) กัมพูชา (17%) เวียดนาม
 - ↪ ม.ค. - พ.ค.51 : ส่งออกจำนวน 18,855 ตัว
- สุกรขุน 634,486 ตัว (มากกว่าปีก่อน ~927%) : กัมพูชา (92%) ลาว ญี่ปุ่น ฮ่องกง และ เวียดนาม
 - ↪ ม.ค. - พ.ค.51 : ส่งออกจำนวน 61,776 ตัว
- เนื้อสุกร 3,494 ตัน : เป็นเนื้อสดแช่เย็น 1,067 ตัน ไปพม่า (57%) ฮ่องกง (42%) ลาว และเนื้อแปรรูปปรุงสุก 2,427 ตัน ไปญี่ปุ่น (76%) ลาว (16%) ฮ่องกง (5%) ฯลฯ

5. มาตรการด้านการตลาด ร่วมกับหน่วยงานที่เกี่ยวข้องดำเนินการ

- (1) ทบทวนโครงสร้างราคาขายในแต่ละช่วงการตลาด ที่เป็นธรรมต่อผู้เลี้ยง ผู้ค้า และผู้บริโภค
- (2) เชื่อมโยงการจำหน่ายผลผลิต จากผู้ผลิตสู่ผู้บริโภค เพื่อลดภาระค่าครองชีพให้ประชาชน

สถานการณ์ สัปดาห์ที่ 1 ของเดือนกรกฎาคม 2552 (29 มิ.ย. - 3 ก.ค.52)

การผลิตการฯ ผลผลิตออกสู่ตลาดมากกว่าช่วงก่อน และมีขนาดใหญ่ขึ้น (น้ำหนักมากกว่า 100 กก./ตัว) แต่ภาวะการค้าในประเทศยังค่อนข้างชะลอตัว

มาตรการ เชื่อมโยงการจัดการเนื้อหมูราคาพิเศษจำหน่ายในงานเมตอินไทยแลนด์ ศูนย์แสดงสินค้า อิมแพ็ค เมืองทองธานี (3 - 12 ก.ค.52)

ราคา/แนวโน้ม ราคาขายส่งขายปลีกสุกรมี่ชีวิตและเนื้อสุกร ปรับลดลงจากสัปดาห์ก่อน

| | สัปดาห์นี้ | สัปดาห์ก่อน |
|---------------------------------|------------|-------------|
| - ราคาสุกรมี่ชีวิต | 56 - 57 | 57 - 58 |
| - ราคาขายส่งสุกรชำแหละ (ค่าซีก) | 66 - 67 | 67 - 68 |
| - ราคาขายปลีกเนื้อแดง | 105 - 115 | 110 - 120 |
| - ราคาขายปลีกเนื้อสามชั้น | 110 - 115 | 115 - 120 |

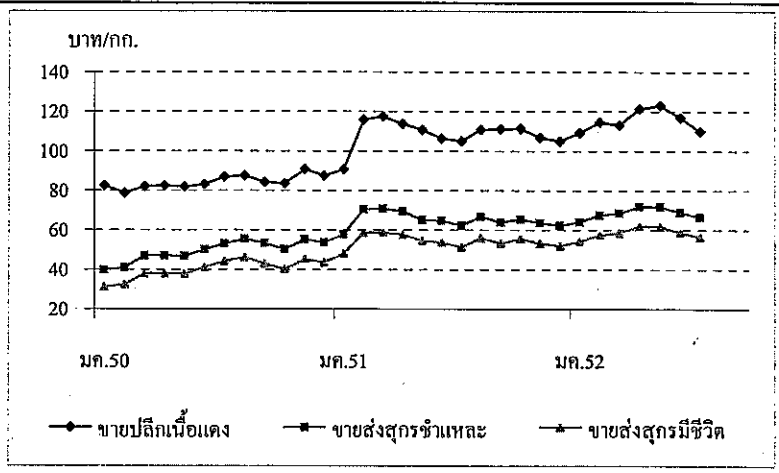

| ราคา (บาท/กก.) | ปี | มค. | กพ. | มีค. | เมย. | พค. | มิย. | กค. | สค. | กย. | ตค. | พย. | ธค. | เฉลี่ย |
|--------------------|------|--------|--------|--------|--------|--------|--------|--------|------------|--------|--------|--------|--------|--------|
| ขายส่งสุกรมี่ชีวิต | 2550 | 30.98 | 32.30 | 37.88 | 37.79 | 37.75 | 41.07 | 44.00 | 46.17 | 42.80 | 40.14 | 45.14 | 43.56 | 39.97 |
| ณ แหล่งผลิต | 2551 | 48.05 | 58.55 | 58.79 | 57.56 | 54.61 | 53.64 | 51.26 | 55.95 | 53.27 | 55.55 | 53.30 | 52.00 | 54.38 |
| | 2552 | 54.15 | 57.45 | 58.45 | 62.06 | 61.89 | 58.82 | 56.50 | (3 ก.ค.52) | | | | | 58.47 |
| ขายส่งสุกรชำแหละ | 2550 | 39.64 | 40.95 | 46.93 | 46.85 | 46.70 | 49.93 | 53.00 | 55.31 | 53.23 | 50.11 | 55.25 | 53.56 | 49.29 |
| ตลาด กทม. | 2551 | 57.82 | 70.50 | 70.74 | 69.50 | 65.16 | 64.69 | 62.31 | 66.85 | 63.95 | 65.39 | 63.58 | 62.35 | 65.24 |
| | 2552 | 64.15 | 67.45 | 68.43 | 71.94 | 71.89 | 69.00 | 66.50 | (3 ก.ค.52) | | | | | 68.91 |
| ขายปลีกเนื้อแดง | 2550 | 82.36 | 78.70 | 82.02 | 82.50 | 81.80 | 83.05 | 86.88 | 87.50 | 84.20 | 83.64 | 90.68 | 87.50 | 84.24 |
| ตลาด กทม. | 2551 | 90.68 | 115.79 | 117.50 | 113.68 | 110.58 | 106.19 | 105.00 | 110.88 | 111.14 | 111.36 | 106.75 | 105.00 | 108.71 |
| | 2552 | 109.25 | 114.47 | 113.07 | 121.41 | 123.06 | 116.93 | 110.00 | (3 ก.ค.52) | | | | | 115.46 |

ไข่ไก่

ประจำสัปดาห์ที่ 1 ของเดือน กรกฎาคม 2552 (วันที่ 29 มิ.ย. - 3 ก.ค.52)

| | 2549 | 2550 | 2551 | 2552 | % Δ |
|-------------------------|---|-----------|-----------|-----------|-----------------|
| ผลผลิต (ล้านฟอง) | | | เมื่อก่อน | คาดการณ์ | |
| - โลก | 993,422 | 1,001,149 | 1,026,810 | 1,053,299 | 2.58 |
| จีน | 405,310 | 413,541 | 428,139 | 443,252 | 3.53 |
| สหภาพยุโรป | 89,438 | 94,845 | 98,629 | 102,565 | 3.99 |
| สหรัฐอเมริกา | 85,760 | 84,928 | 85,455 | 85,984 | 0.62 |
| อินเดีย | 41,664 | 42,720 | 44,762 | 46,902 | 4.78 |
| ประเทศอื่นๆ | 371,250 | 365,115 | 369,825 | 374,596 | 1.29 |
| - ไทย | 8,555 | 8,990 | 9,424 | 9,916 | 5.22 |
| ช่วงผลผลิตออกมา | ตุลาคม - กุมภาพันธ์ | | | | |
| จำนวนครัวเรือน | 4,710 | 4,729 | | | |
| ต้นทุนการผลิต (บาท/ฟอง) | 1.78 | 1.94 | 2.32 | 2.17 | (ก.ค.52) |
| มูลค่าผลผลิต (ล้านบาท) | 14,544 | 17,450 | 21,016 | 8,799 | (ม.ค. - พ.ค.52) |
| ไข่ไก่ (ล้านฟอง) | 8,371 | 8,748 | 9,019 | 9,566 | 6.06 |
| ปริมาณส่งออก (ล้านฟอง) | 183.66 | 241.58 | 404.54 | 164.42 | (ม.ค. - พ.ค.52) |
| มูลค่าส่งออก (ล้านบาท) | 273.86 | 747.92 | 920.06 | 391.97 | |
| ประเทศคู่ค้า | ฮ่องกง (75%) แองโกลา (12%) จอร์แดน แคมเบีย สิงคโปร์ | | | | |
| ประเทศคู่แข่ง | สาธารณรัฐประชาชนจีน และ เนเธอร์แลนด์ | | | | |

สถานการณ์ ปี 2552

- การผลิต
 - สศก. ประมาณการผลิตไข่ไก่ไว้จำนวน 9,492 ล้านฟอง
 - คณะกรรมการนโยบายพัฒนาไก่ไข่และผลิตภัณฑ์ (Egg Board) กำหนดเป้าหมายการผลิตไข่ไก่ ปี 2552 ไว้จำนวน 10,800 ล้านฟอง
- การใช้ภายใน
 - ผลผลิตไข่ไก่ 99% ใช้บริโภคภายในประเทศ
- อัตราการบริโภค
 - 142 ฟอง/คน/ปี (Egg Board กำหนดเป้าหมายไว้ที่ 160 ฟอง/คน/ปี)
- การส่งออก
 - เป้าหมายการส่งออก ปี 2552 จำนวน 350 ล้านฟอง (ที่มา : สศก. และ Egg Board)
 - ช่วงเดือนมกราคม - พฤษภาคม 2552 มีการส่งออกไข่ไก่ รวมจำนวน 164.42 ล้านฟอง ประเทศที่เป็นตลาดหลัก ได้แก่ ฮ่องกง (77% ของการส่งออกรวม) แองโกลา (12%) จอร์แดน (7%) แคมเบีย สิงคโปร์ และ ฟิลิปปินส์
- มาตรการด้านการตลาด
 - 1) เชื่อมโยงเกษตรกรผู้เลี้ยงไก่ไข่มาไข่ไก่ไปจำหน่ายให้แก่ผู้บริโภคโดยตรง ภายใต้งานรฟพ และจุดจำหน่ายที่เป็นแหล่งชุมชนทั่วประเทศ
 - 2) รณรงค์ประชาสัมพันธ์เพิ่มการบริโภคไข่ไก่ ร่วมกับหน่วยงานที่เกี่ยวข้อง
 - 3) เพิ่มช่องทางการจำหน่ายสินค้า โดยมีเป้าหมายส่งเสริมการจัดตั้ง Farm Outlet ในแหล่งบริโภคสำคัญ

สถานการณ์ สัปดาห์ที่ 1 ของเดือนกรกฎาคม 2552 (29 มิ.ย. - 3 ก.ค.52)

การผลิตกรรไกร ผลผลิตที่ออกสู่ตลาดมีปริมาณเพียงพอต่อความต้องการของตลาด ภาวะการค้าปลีก ความต้องการบริโภคยังมีมาก เนื่องจากมีราคาถูกกว่าอาหารโปรตีนอื่น มาตรการด้านตลาด เชื่อมโยงผู้เลี้ยงไก่ไข่มาไข่ไก่ไปจำหน่ายให้แก่ผู้บริโภค ภายใต้งานรฟพ ที่จัดขึ้นทั้งระดับภาค / จังหวัด ทั่วประเทศ รวมทั้งงาน เคนอินไทยแลนด์ ที่กำหนดจัด ณ อิมแพ็คเมืองทองธานี (3 - 12 ก.ค.52) ความเคลื่อนไหวของราคา ราคาขายส่งขายปลีกไข่ไก่ ยังทรงตัวเท่ากับสัปดาห์ก่อน (หน่วย : บาท/ฟอง)

| | สัปดาห์นี้ | สัปดาห์ก่อน |
|----------------------------------|-------------|-------------|
| - ราคาไข่ไก่ คณะที่เกษตรกรขายได้ | 2.40 | 2.40 |
| - ขายปลีกไข่ไก่ เบอร์ 3 | 2.70 - 2.80 | 2.70 - 2.80 |

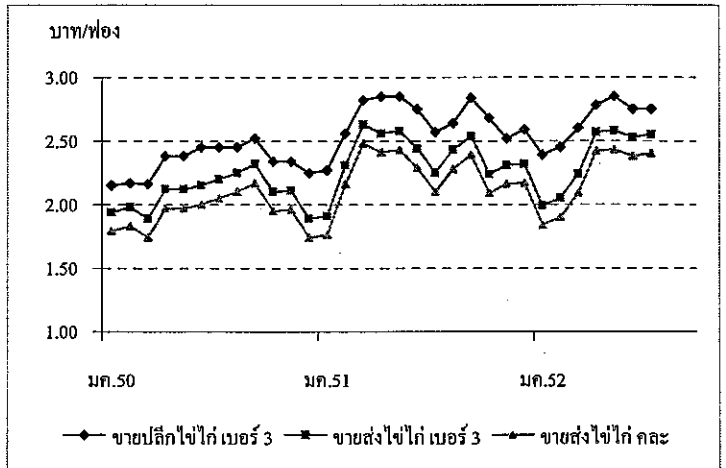

| ราคา (บาท/ฟอง) | ปี | มก. | กพ. | มีค. | เมย. | พค. | มิย. | กค. | สค. | กย. | ตค. | พย. | ธค. | เฉลี่ย |
|-----------------------|------|------|------|------|------|------|------|------|------|------|------|------|------|--------|
| ขายส่งไข่ไก่ คณะ | 2550 | 1.79 | 1.83 | 1.74 | 1.74 | 1.97 | 2.00 | 2.05 | 2.10 | 2.17 | 1.95 | 1.96 | 1.74 | 1.92 |
| ณ แหล่งผลิต | 2551 | 1.76 | 2.16 | 2.48 | 2.41 | 2.43 | 2.29 | 2.10 | 2.28 | 2.39 | 2.09 | 2.16 | 2.17 | 2.23 |
| | 2552 | 1.84 | 1.90 | 2.09 | 2.42 | 2.43 | 2.38 | 2.40 | | | | | | 2.21 |
| ขายส่งไข่ไก่ เบอร์ 3 | 2550 | 1.94 | 1.98 | 1.89 | 1.89 | 2.12 | 2.15 | 2.20 | 2.25 | 2.32 | 2.10 | 2.11 | 1.89 | 2.07 |
| | 2552 | 1.99 | 2.05 | 2.24 | 2.57 | 2.58 | 2.53 | 2.55 | | | | | | 2.36 |
| ตลาด กทม. | 2551 | 1.91 | 2.31 | 2.63 | 2.56 | 2.58 | 2.44 | 2.25 | 2.43 | 2.54 | 2.24 | 2.31 | 2.32 | 2.38 |
| | 2552 | 1.99 | 2.05 | 2.24 | 2.57 | 2.58 | 2.53 | 2.55 | | | | | | 2.36 |
| ขายปลีกไข่ไก่ เบอร์ 3 | 2550 | 2.15 | 2.17 | 2.16 | 2.16 | 2.38 | 2.45 | 2.45 | 2.45 | 2.52 | 2.34 | 2.34 | 2.25 | 2.32 |
| | 2552 | 2.39 | 2.45 | 2.6 | 2.78 | 2.85 | 2.75 | 2.75 | 2.75 | 2.84 | 2.53 | 2.52 | 2.59 | 2.65 |

เกลือทะเล

ประจำสัปดาห์ที่ 1 ของเดือนกรกฎาคม 2552 (29 มิ.ย.-3 ก.ค.52)

| | 2549 | 2550 | 2551 | 2552 | % Δ |
|--|---------------------------------|---------------------|---------|-------------|-------|
| | | | | ประมาณการ | |
| ผลผลิต (ตัน) | 460,100 | 529,167 | 427,797 | 499,463 | 16.75 |
| ช่วงผลผลิตออกมาก | | กุมภาพันธ์ - เมษายน | | | |
| ต้นทุน (บาท/ตัน) | 695.00 | 733.00 | 733.00 | 733.00 | |
| มูลค่าผลผลิตที่เกษตรกรขายได้ (ล้านบาท) | 351.88 | 488.66 | 771.73 | | |
| การใช้ (ตัน) | 458,411 | 528,784 | 428,342 | 500,008 | |
| การนำเข้า | | | | | |
| - ปริมาณ (ตัน) | 5,167 | 1,053 | 2,868 | 22,109 | |
| - มูลค่า (ล้านบาท) | 8.560 | 2.150 | 8.450 | 28.348 | |
| | | | | (ม.ค.-พ.ค.) | |
| การส่งออก | | | | | |
| - ปริมาณ (ตัน) | 6,856 | 1,436 | 2,323 | 3,704 | |
| - มูลค่า (ล้านบาท) | 18.430 | 2.090 | 5.170 | 9.767 | |
| | | | | (ม.ค.-พ.ค.) | |
| ประเทศคู่ค้า | เวียดนาม สิงคโปร์ พม่า มาเลเซีย | | | | |
| ประเทศคู่แข่ง | อินเดีย ออสเตรเลีย | | | | |

สถานการณ์ ปี 2552

1) การผลิต

แหล่งผลิตเกลือทะเลที่สำคัญอยู่ในจังหวัดเพชรบุรี สมุทรสาครและสมุทรสงคราม ผลผลิตปี 2552 มีปริมาณประมาณ 4.99 แสนตัน เพิ่มขึ้นจากปีก่อนร้อยละ 16.75 เนื่องจากในปีที่ผ่านมาพื้นที่นาเกลือประสบกับสภาพอากาศที่แปรปรวน มีฝนตกบ่อยครั้ง ทำให้ฤดูกาลผลิตสิ้นสุดเร็วกว่าปีปกติ ผลผลิตน้อยกว่าความต้องการ โดยเฉพาะในช่วงปลายปี ประกอบกับภาวะฝนที่ตกต่อเนื่องถึงปลายเดือน พ.ย.51 ทำให้เกษตรกรเริ่มทำการผลิตเกลือฤดูใหม่ล่าช้า ผลผลิตรุ่นใหม่จึงออกสู่ตลาดช้ากว่าปีก่อน

2) การตลาด

จากราคาที่เคลื่อนไหวอยู่ในเกณฑ์สูงในปีที่ผ่านมา ใจให้เกษตรกรทำการผลิตเพิ่มขึ้น ขณะที่ความต้องการตลาดยังมีสม่ำเสมอ ราคาเกลือทะเลที่เกษตรกรขายได้ปัจจุบันมีแนวโน้มปรับตัวสูงขึ้นเนื่องจากเข้าสู่ฤดูฝน เกษตรกรหยุดทำการผลิตแล้ว

3) สภาพปัญหา

1. เกษตรกรไม่มียุ้งฉางสำหรับเก็บผลผลิต จึงจำเป็นต้องจำหน่ายผลผลิตทันทีภายหลังจากเก็บเกี่ยว ทำให้ราคาลดต่ำลงมากในช่วงฤดูฝน โดยผลผลิตจะออกสู่ตลาดมากที่สุดในเดือน มี.ค.-เม.ย.

2. จังหวัดเพชรบุรีจัดทำโครงการแทรกแซงตลาดเกลือทะเล ปี 2552 เสนอผ่านกรมส่งเสริมสหกรณ์ โดยขอใช้เงินทุนหมุนเวียนจาก คชก. วงเงิน 45 ล้านบาท ดำเนินการรับจำหน่ายเกลือทะเลในราคาเกวียนละ 1,500 บาท (ตันละ 1,000 บาท) ขณะนี้อยู่ระหว่างกรมส่งเสริมสหกรณ์พิจารณาโครงการก่อนนำเสนอ คชก.

• ความเคลื่อนไหวด้านราคา

เกษตรกรส่วนใหญ่หยุดการทำนาเกลือแล้ว เนื่องจากมีฝนตกชุก เกษตรกรที่มียุ้งฉางจะเก็บเกลือไว้ในยุ้งฉางของตนเองเพื่อรอราคา ส่วนเกษตรกรที่ไม่มียุ้งฉางก็จะขายเกลือให้กับพ่อค้าท้องถิ่นที่เข้ามารับซื้อ ราคาเกษตรกรขายได้เดือน มิ.ย.52 เฉลี่ยตันละ 2,113.89 บาท สูงขึ้นจากเดือนก่อนร้อยละ 26.41 สูงกว่าช่วงเดียวกันของปีที่ผ่านมาร้อยละ 2.84 ราคาในสัปดาห์นี้ยังทรงตัวเมื่อเปรียบเทียบกับสัปดาห์ก่อน

| | สัปดาห์นี้ | สัปดาห์ก่อน |
|---------------|------------|-------------|
| จ.เพชรบุรี | 2,000.00 | 2,000.00 |
| จ.สมุทรสาคร | 2,433.33 | 2,433.33 |
| จ.สมุทรสงคราม | 2,000.00 | 2,000.00 |
| เฉลี่ย | 2,144.44 | 2,144.44 |

ราคาเกลือทะเลที่เกษตรกรขายได้

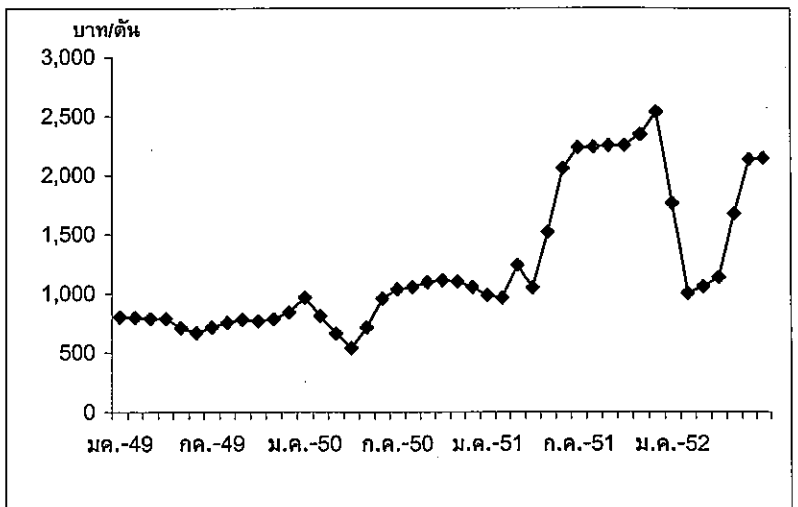

ราคาที่เกษตรกรขายได้ (บาท/ตัน)

| ปี | มค. | กพ. | มีค. | เมย. | พค. | มิย. | กค. | สค. | กย. | ตค. | พย. | ธค. | เฉลี่ย |
|------|----------|----------|----------|----------|----------|----------|----------|------------|----------|----------|----------|----------|----------|
| 2549 | 800.17 | 796.17 | 787.75 | 789.00 | 708.36 | 666.67 | 711.11 | 753.33 | 777.77 | 766.67 | 781.67 | 838.76 | 764.79 |
| 2550 | 963.88 | 810.00 | 659.67 | 539.00 | 711.11 | 954.45 | 1,034.72 | 1,054.17 | 1,093.33 | 1,111.11 | 1,100.00 | 1,050.00 | 923.45 |
| 2551 | 983.33 | 961.11 | 1,236.11 | 1,048.89 | 1,516.67 | 2,055.56 | 2,233.33 | 2,237.50 | 2,250.00 | 2,250.00 | 2,341.67 | 2,533.33 | 1,803.96 |
| 2552 | 1,763.89 | 1,002.78 | 1,058.33 | 1,133.33 | 1,672.22 | 2,133.89 | 2,144.44 | (3 ก.ค.52) | | | | | 1,558.41 |