



เดือนตุลาคม และแนวโนมเดือนพฤศจิกายน 2554



สำนักสงเสริมการค้าสินค้ําเกษตร

ตุลาคม 2554

สารบัญ

	หน้า
สถานการณ์สินค้าเกษตร	
ภาพรวม	1
สถานการณ์รายกลุ่มสินค้า	3
การช่วยเหลือด้านการตลาดสินค้าเกษตรของ คชก.	9
ราคากลางอ้างอิง	13
ข้อมูลรายสินค้า	
กลุ่มสินค้าผลิตเพื่อส่งออก	
1. ข้าว	17
2. มันสำปะหลัง	31
3. ยางพารา	35
4. ใ้กอเนื้อ	41
5. กุ้งขาวแวนนาไม	43
6. สับปะรด	46
กลุ่มสินค้าผลิตเพื่อบริโภคภายในประเทศ	
7. ข้าวโพดเลี้ยงสัตว์	49
8. กาแฟ	53
9. ปาล์มน้ำมัน	57
10. มะพร้าว	62
11. เงาะ	69
13. ทุเรียน	72
14. ลองกอง	74
15. สุกกร	76
16. ไข่ไก่	79
17. กุ้งก้ามกราม	81
18. ไ้กอเนื้อ	83
19. ปลานิล	85
20. ปลาหมึก	87
21.เกลือทะเล	89

	หน้า
กลุ่มสินค้าที่ต้องนำเข้า	
22. ถั่วเหลือง	92
23. กากถั่วเหลือง	96
24. ปลาป่น	100
อัตราแลกเปลี่ยนเงินดอลลาร์สหรัฐ	104

สรุปสถานการณ์สินค้าเกษตรเดือนตุลาคม และแนวโน้มเดือนพฤศจิกายน ๒๕๕๔

๑. ภาพรวมสถานการณ์ปัจจุบัน

สถานการณ์สินค้าเกษตรสำคัญเดือนตุลาคม ๒๕๕๔ ผลจากการเกิดอุทกภัยในหลายพื้นที่ของประเทศ ทำให้พื้นที่เพาะปลูกพืชเกษตรหลายชนิดได้รับความเสียหาย โดยเฉพาะพื้นที่ปลูกข้าวในที่ราบภาคกลางและภาคเหนือตอนล่าง ขณะนี้อยู่ระหว่างการประเมินความเสียหายของหน่วยราชการที่เกี่ยวข้อง สำหรับสถานการณ์รายสินค้าสรุปได้ ดังนี้ **ข้าวนาปี** เกษตรกรในหลายพื้นที่เร่งเก็บเกี่ยวผลผลิตออกสู่ตลาดก่อนที่จะได้รับความเสียหายและบางส่วนเสียหายไปกับภวณน้ำท่วมแล้ว ผลผลิตที่ออกสู่ตลาดยังมีไม่มากนักเนื่องจากยังเป็นช่วงต้นฤดู แต่มีปัญหาคุณภาพและความชื้นสูง ราคาดมีแนวโน้มที่จะปรับตัวสูงขึ้นตามปริมาณผลผลิตที่คาดว่าจะมีน้อยลงมากและมาตรการรับจำนำในราคาสูงของรัฐบาล **ยางพารา** ผลผลิตยังออกสู่ตลาดน้อยเนื่องจากมีฝนตกในแหล่งผลิต ในขณะที่ภวณการค้าชะลอตัว ราคาดมีแนวโน้มอ่อนตัวลง **มันสำปะหลัง** เกษตรกรในบางพื้นที่ทยอยขุดหัวมันฤดูใหม่ออกสู่ตลาด ขณะที่ภวณการค้ายังชะลอตัว แนวโน้มราคาอ่อนตัวลง **เมล็ดกาแฟ** เกษตรกรจะเริ่มเก็บเกี่ยวผลผลิตฤดูใหม่ในช่วงปลายเดือน แนวโน้มราคาเคลื่อนไหวอยู่ในเกณฑ์ดีตามราคาในตลาดโลก **ข้าวโพดเลี้ยงสัตว์** ผลผลิตออกสู่ตลาดมากขึ้นและมีความชื้นสูง ขณะที่ความต้องการมีอย่างต่อเนื่อง แนวโน้มราคาเคลื่อนไหวอยู่ในเกณฑ์ดี **ปาล์มน้ำมัน** ราคาดมีแนวโน้มอ่อนตัวลงตามปริมาณผลผลิตที่ออกสู่ตลาดมาก **มะพร้าว** ผลผลิตยังมีปริมาณไม่มากในขณะที่ต้องการใช้มีอย่างต่อเนื่อง ราคาจะยังเคลื่อนไหวอยู่ในเกณฑ์ดี **ถั่วเหลือง** (ฤดูฝน) ผลผลิตออกสู่ตลาดมากขึ้นแต่ความชื้นสูง ราคาดมีแนวโน้มอ่อนตัวลง **ปลาป่น** อยู่ในช่วงมรสุมทำให้วัตถุดิบมีน้อย ราคาเคลื่อนไหวอยู่ในเกณฑ์สูง **สุกร** จากการที่ผู้เลี้ยงเร่งจำหน่ายสุกรในช่วงก่อนหน้า ทำให้ปริมาณสุกรที่ได้ขนาดขายในช่วงนี้มีปริมาณลดลง ราคาดมีแนวโน้มปรับตัวสูงขึ้น **ไก่เนื้อ** ผลผลิตมีมาก ในขณะที่ต้องการส่งออกค่อนข้างแจ่มใส คาดว่าราคาจะเคลื่อนไหวไม่มากนัก **ไข่ไก่** เกิดปัญหาในระบบการผลิตขึ้นอีกในฟาร์มที่เคยมีปัญหา ทำให้ผลผลิตมีปริมาณไม่เก็นความต้องการของตลาดตามที่ได้คาดการณ์ไว้ก่อนหน้านี้ ราคาดมีแนวโน้มทรงตัวในเกณฑ์ดี **กุ้งขาวแวนนาไม** เกษตรกรเร่งจับกุ้งออกจำหน่ายเพื่อเลี่ยงความเสียหายจากภวณน้ำท่วมทำให้ผลผลิตมีมากขึ้น ราคาดมีแนวโน้มอ่อนตัวลง **สับปะรด** ผลผลิตออกสู่ตลาดมากขึ้น ราคาดมีแนวโน้มอ่อนตัวลง แต่ยังอยู่ในเกณฑ์ดีเนื่องจากภาครัฐขอความร่วมมือโรงงานให้รับซื้อผลผลิตในราคาที่เป็นธรรม ประกอบกับคุณภาพผลผลิตดีขึ้น **มะนาว** ผลผลิตออกสู่ตลาดอย่างต่อเนื่อง ราคาทรงตัว

๒. ภวณการณ์ผลผลิตสินค้าเกษตรของโลก

กระทรวงเกษตรของสหรัฐอเมริกา (USDA) ได้ประเมินสถานการณ์การผลิตสินค้าเกษตรของโลก ปี ๒๕๕๔/๕๕ ณ เดือนตุลาคม ๒๕๕๔ ไว้ดังนี้

๒.๑ **พืชน้ำมัน** ในปี ๒๕๕๔/๕๕ คาดว่าจะมีผลผลิตรวมประมาณ ๔๕๓.๔๖ ล้านตัน (ไม่รวมน้ำมันปาล์ม) ใกล้เคียงกับปีที่ผ่านมา (๔๕๒.๗๘ ล้านตัน) พืชน้ำมันที่มีผลผลิตเพิ่มขึ้น ได้แก่ เมล็ดฝ้าย ผลผลิต ๔๖.๘๐ ล้านตัน เพิ่มขึ้น ๓.๔๑ ล้านตัน (+๗.๘๕%) เมล็ดทานตะวัน ผลผลิต ๓๕.๗๑ ล้านตัน เพิ่มขึ้น ๔.๕๙ ล้านตัน (+๑๔.๗๓%) เมล็ดในปาล์ม ผลผลิต ๑๓.๓๖ ล้านตัน เพิ่มขึ้น ๐.๗๑ ล้านตัน (+๕.๖๑%) ส่วนพืชน้ำมันที่มีผลผลิตลดลง ได้แก่ ถั่วเหลือง ผลผลิต ๒๕๘.๖๐ ล้านตัน ลดลง ๕.๕๑ ล้านตัน (-๒.๐๙%) ถั่วลิสง ผลผลิต ๓๔.๕๘ ล้านตัน ลดลง ๐.๙๗ ล้านตัน (-๒.๗๒%) เรปซีด ผลผลิต ๕๘.๕๘ ล้านตัน ลดลง ๑.๔๘ ล้านตัน (-๒.๕๖%) เนื้อมะพร้าวแห้ง ผลผลิต ๕.๘๔ ล้านตัน ลดลง ๐.๐๕ ล้านตัน (-๐.๘๕%) ส่วน น้ำมันปาล์ม มีผลผลิต ๕๐.๒๘ ล้านตัน เพิ่มขึ้นจากปีที่ผ่านมา ๒.๖๒ ล้านตัน (+๕.๕๐%)

๒.๒ **ธัญพืช** ผลผลิตธัญพืชในปี ๒๕๕๔/๕๕ คาดว่าจะมีประมาณ ๑,๘๑๗.๔๘ ล้านตัน เพิ่มขึ้นจากปีที่ผ่านมา ๗๐.๓๕ ล้านตัน (+๔.๐๓%) โดยสถานการณ์รายพืชสรุปได้ดังนี้

๒.๒.๑ **ข้าวสาลี** มีผลผลิตประมาณ ๖๘๑.๒๐ ล้านตัน มากกว่าปี ๒๕๕๓/๕๔ (๖๔๘.๑๖ ล้านตัน) ๓๓.๐๔ ล้านตัน (+๕.๑๐%) ประเทศที่มีผลผลิตเพิ่มขึ้นมาก ได้แก่ รัสเซีย คาดว่าจะเพิ่มขึ้น ๑๔.๔๙ ล้านตัน (+๓๔.๙๑%) คาซัคสถานเพิ่มขึ้น ๙.๓๐ ล้านตัน (+๙๕.๘๘%) ยูเครนเพิ่มขึ้น ๕.๑๖ ล้านตัน (+๓๐.๖๑%) อินเดีย เพิ่มขึ้น ๕.๑๓ ล้านตัน (+๖.๓๕%) ตามลำดับ

๒.๒.๒ **ธัญพืชเมล็ดหยาบ** มีผลผลิตประมาณ ๑,๑๓๖.๒๘ ล้านตัน เพิ่มขึ้นจากปีที่ผ่านมา ๓๗.๓๐ ล้านตัน (+๓.๓๔%) ธัญพืชที่มีผลผลิตเพิ่มขึ้นได้แก่ ข้าวโพดเลี้ยงสัตว์ ผลผลิต ๘๖๐.๐๙ ล้านตัน เพิ่มขึ้นจากปีที่ผ่านมา ๓๑.๘๐ ล้านตัน (+๓.๘๔%) ข้าวบาเลย์ ๑๓๒.๕๘ ล้านตัน เพิ่มขึ้น ๘.๕๐ ล้านตัน (+๖.๘๕%) ข้าวโอ๊ต ๒๒.๔๑ ล้านตัน เพิ่มขึ้น ๒.๑๗ ล้านตัน (+๑๐.๗๑%) และ ข้าวไรน์ ๑๓.๓๗ ล้านตัน เพิ่มขึ้น ๑.๓๖ ล้านตัน (+๑๑.๓๔%) ส่วนข้าวฟ่าง มีผลผลิตลดลงโดยจะผลิตได้ ๖๐.๕๙ ล้านตัน ลดลงจากปีที่ผ่านมา ๔.๒๖ ล้านตัน (-๖.๕๗%)

๒.๓ **ข้าวสาร** ผลผลิตข้าวในปี ๒๕๕๔/๕๕ มีประมาณ ๔๖๑.๓๙ ล้านตันข้าวสาร เพิ่มขึ้นจากปี ๒๕๕๓/๕๔ (๔๕๑.๓๘ ล้านตัน) ๑๐.๐๒ ล้านตัน (+๒.๒๒%) ขณะที่ความต้องการบริโภคข้าวของโลกในฤดูหน้าจะมีมากถึง ๔๕๗.๗๘๓ ล้านตัน เพิ่มขึ้นจากปี ๒๕๕๓/๕๔ ประมาณ ๑๐.๐๑๑ ล้านตัน (+๒.๒๔%) ส่งผลให้สต็อกปลายปี ๒๕๕๔/๕๕ จะมีประมาณ ๑๐๑.๔๑๔ ล้านตัน ส่วนการค้าข้าวปีหน้าคาดว่าจะมีปริมาณ ๓๒.๙๗๐ ล้านตัน ต่ำกว่าปี ๒๕๕๓/๕๔ ที่เบื้องต้นคาดว่าเมื่อสิ้นสุดฤดูจะมีการค้าข้าวในโลกประมาณ ๓๔.๒๔๔ ล้านตัน อย่างไรก็ตาม ในช่วงเดือนกันยายน - ตุลาคม เกิดภาวะน้ำท่วมในหลายประเทศของทวีปเอเชีย เช่น ไทย เวียดนาม กัมพูชา จีน ฯลฯ ซึ่งเป็นแหล่งผลิตข้าวที่สำคัญ มีผลทำให้ปริมาณข้าวที่คาดว่าจะเก็บเกี่ยวได้มีปริมาณน้อยลง จนอาจมีผลกระทบต่อปริมาณการค้าและราคาข้าวในตลาดโลกในระยะต่อไป สำหรับ ราคาส่งออกข้าวไทยเมื่อวันที่ ๑๙ ตุลาคม ๒๕๕๔ (สมาคมผู้ส่งออกข้าวไทย) ราคาข้าว ๑๐๐% ชั้น ๒ (f.o.b.) ราคาตันละ ๖๒๕ เหรียญ สรอ. และข้าวหนึ่ง ๑๐๐% (f.o.b.) ราคาตันละ ๖๑๕ เหรียญ สรอ. สำหรับข้าวสหรัฐ (เมล็ดยาว #๔/๕) ราคาตันละ ๖๔๐ เหรียญ สรอ. ข้าว ๕% เวียดนาม ตันละ ๕๗๐ เหรียญ สรอ.

๓. แนวโน้มสถานการณ์เดือนพฤศจิกายน ๒๕๕๔

ข้าวนาปี ผลผลิตจะออกสู่ตลาดได้มากขึ้น แต่ปริมาณจะไม่มากเช่นปีปกติ เนื่องจากพื้นที่เพาะปลูกบางส่วนได้รับความเสียหายจากภาวะน้ำท่วม ราคามีแนวโน้มเคลื่อนไหวอยู่ในเกณฑ์ดีตามปริมาณที่คาดว่าจะมีน้อยลงและผลจากนโยบายรับจํานําในราคาสูงของรัฐบาล **ยางพารา** ราคามีแนวโน้มอ่อนตัวลงตามภาวะเศรษฐกิจที่ชะลอตัว และปัญหาในอุตสาหกรรมประกอบรถยนต์ที่ขาดแคลนชิ้นส่วนรถยนต์ที่เกิดจากน้ำท่วมในนิคมอุตสาหกรรมของไทย **มันสำปะหลัง** ผลผลิตออกสู่ตลาดมากขึ้น ราคามีแนวโน้มอ่อนตัวลง แต่ยังมีปัญหาแรงงานที่ต้องใช้ในการเก็บเกี่ยวข้าวก่อน **เมล็ดกาแฟ** เกษตรกรเก็บเกี่ยวและนำผลผลิตออกขายมากขึ้น แต่ปริมาณยังไม่เพียงพอกับความต้องการใช้ในประเทศ ราคามีแนวโน้มปรับตัวสูงขึ้น **ข้าวโพดเลี้ยงสัตว์** ผลผลิตออกสู่ตลาดเพิ่มขึ้น ความชื้นจะลดลง เป็นที่ต้องการของตลาด ราคาเคลื่อนไหวอยู่ในเกณฑ์ดี **ปาล์มน้ำมัน** อยู่ในช่วงผลผลิตออกมาก ราคามีแนวโน้มอ่อนตัวลง **มะพร้าว** ผลผลิตมีไม่มากและมีการนำเข้าเพื่อใช้ในอุตสาหกรรมบางส่วน ราคาจะอ่อนตัวลงแต่ยังอยู่ในเกณฑ์ดี **ถั่วเหลือง** (ถั่วฝืน) ผลผลิตออกสู่ตลาดมาก คุณภาพไม่ค่อยดี เมล็ดเล็ก ความชื้นสูง ราคามีแนวโน้มอ่อนตัวลง **ปลาป่น** แนวโน้มราคายังเคลื่อนไหวอยู่ในเกณฑ์สูงเนื่องจากวัตถุดิบยังมีน้อย **สุกร** ผลผลิตมีไม่มาก ภาวะการค้าชะลอตัว ราคามีแนวโน้มปรับตัวสูงขึ้น **ไก่เนื้อ** ผลผลิตมีมาก การบริโภค/การใช้ในประเทศทรงตัว แต่การส่งออกอาจเพิ่มขึ้นจากเดือนก่อน คาดว่าราคาจะยังเคลื่อนไหวอยู่ในเกณฑ์ดี **ไข่ไก่** แม้ว่าผลผลิตโดยรวมจะมีปริมาณเพียงพอบริโภค แต่ความต้องการที่มากกว่าปกติในช่วงน้ำท่วม ทำให้ปริมาณที่ออกสู่ตลาดไม่ทันต่อความต้องการของผู้บริโภค ราคาจะปรับตัว

สูงขึ้นในช่วงสั้นๆ *กุ้งขาวแวนนาไม* ผลผลิตมีมากขึ้น แต่ยังไม่เพียงพอกับความต้องการเพื่อส่งออก แนวโน้มราคาเคลื่อนไหวอยู่ในเกณฑ์ดี *สับปะรด* ผลผลิตออกสู่ตลาดมาก ราคามีแนวโน้มอ่อนตัวลง *มะนาว* ผลผลิตเริ่มออกสู่ตลาดน้อยลง เนื่องจากเป็นช่วงปลายฤดู ราคามีแนวโน้มจะปรับตัวสูงขึ้น

แนวโน้มสถานการณ์รายกลุ่มสินค้า

๓.๑ กลุ่มสินค้าที่ผลิตเพื่อส่งออก สถานการณ์สินค้าเกษตรที่สำคัญ ได้แก่

- **ข้าวนาปี ปี ๒๕๕๔/๕๕** กระทรวงเกษตรฯ คาดการณ์ ณ เดือนกันยายน ๒๕๕๔ ว่าจะมีผลผลิตประมาณ ๒๔.๕๑๐ ล้านตัน เพิ่มขึ้นจาก ปี ๒๕๕๓/๕๔ ประมาณ ๐.๑๖๗ ล้านตัน หรือเพิ่มขึ้นร้อยละ ๐.๖๙ ปัจจุบันในบางพื้นที่เกษตรกรสามารถเก็บเกี่ยวข้าวออกสู่ตลาดได้ตามฤดูกาล แต่ในบางพื้นที่ผลผลิตเสียหายจากภาวะน้ำท่วม ทำให้ปริมาณที่คาดว่าจะผลิตได้มีน้อยกว่าที่คาดการณ์ไว้(อยู่ระหว่างประเมินความเสียหาย) แนวโน้มราคาจะเคลื่อนไหวอยู่ในเกณฑ์สูงตามปริมาณผลผลิตที่มีน้อยลงและมาตรการของรัฐบาลที่จะรับจำนำข้าวเปลือกจากเกษตรกรในราคาสูงโดยไม่จำกัดปริมาณ ทั้งนี้ รัฐบาลได้เปิดรับจำนำแล้ว ตั้งแต่วันที่ ๗ ตุลาคม ๒๕๕๔ สำหรับการค้าข้าวในตลาดโลกมีแนวโน้มที่จะแข่งขันกันมากขึ้นเนื่องจากผลผลิตข้าวในแหล่งผลิตใหญ่ของเอเชียเสียหายจากภัยธรรมชาติ ประกอบรัฐบาลอินเดียอนุญาตให้มีการส่งออกข้าวได้ตามปกติ หลังจากระงับการส่งออกมาระยะหนึ่ง ผู้ส่งออกไทยต้องเตรียมพร้อมเพื่อจะแข่งขันและรักษาตลาดของตนไว้

ภาวะการค้า แม้ว่ารัฐบาลจะเปิดรับจำนำข้าวแล้ว แต่ผลจากการเกิดอุทกภัยในหลายพื้นที่ โดยเฉพาะในแหล่งผลิตข้าวที่สำคัญ ทำให้ผลผลิตเสียหายและเป็นอุปสรรคในการขนส่ง ภาวะการค้าโดยรวมชะลอตัว ส่วนปริมาณข้าวเปลือกที่รับจำนำได้ก็มีน้อย สำหรับราคาซื้อขายข้าวเปลือกในตลาดสำคัญ ณ วันที่ ๒๑ ตุลาคม ๒๕๕๔ เป็นดังนี้ ข้าวเปลือกเจ้า ๕% ต้นละ ๙,๘๐๐ - ๑๑,๐๐๐ บาท ข้าวเปลือกหอมมะลิ ต้นละ ๑๔,๔๐๐ - ๑๕,๙๐๐ บาท และข้าวเปลือกเหนียว ต้นละ ๑๔,๐๐๐ - ๑๕,๐๐๐ บาท ส่วนการค้าข้าวสาร ราคาข้าวสารมีแนวโน้มที่จะปรับตัวสูงขึ้นตามราคาข้าวเปลือก โดยราคาซื้อขาย เป็นดังนี้ ข้าวขาว ๑๐๐% ชั้น ๒ (ข้าวใหม่) กระสอบละ ๑,๗๖๐ - ๑,๗๗๐ บาท ข้าวหอมมะลิ ๑๐๐% ชั้น ๒ (ข้าวใหม่) กระสอบละ ๓,๐๒๐ - ๓,๐๓๐ บาท ข้าวเหนียว ๑๐% เมล็ดยาว (ข้าวใหม่) กระสอบละ ๒,๕๕๐ - ๒,๕๖๐ บาท ข้าวหนึ่ง ๑๐๐% กระสอบละ ๑,๗๕๐ - ๑,๗๖๐ บาท

การส่งออก ปี ๒๕๕๔ ตั้งเป้าหมายไว้ที่ ๙.๕ ล้านตัน แต่ปริมาณการส่งออกในช่วง ๑ มกราคม - ๑๗ ตุลาคม ๒๕๕๔ ส่งออกได้แล้ว ๙.๔๓๘ ล้านตัน มากกว่าช่วงเดียวกันของปีที่ผ่านมาร้อยละ ๔๓.๘๒

สำหรับ “โครงการประกันรายได้เกษตรกรผู้ปลูกข้าว” ที่รัฐบาลชุดก่อนได้ดำเนินการเพื่อช่วยเหลือเกษตรกรมีหลักเกณฑ์การให้ความช่วยเหลือและผลการดำเนินงานโดยสรุป ดังนี้

หลักเกณฑ์	รอบที่ ๑ ข้าวนาปี ปี ๒๕๕๓/๕๔	รอบที่ ๒ ข้าวนาปรัง ปี ๒๕๕๔
- การขึ้นทะเบียนของเกษตรกร	๑ มี.ย. - ๓๐ พ.ย.๕๓ (ภาคใต้ ๑๖ ก.ค.๕๓ - ๓๑ มี.ค.๕๔)	๔ ม.ค. - ๓๑ พ.ค.๕๔ (ภาคใต้ ๑ เม.ย. - ๑๕ ก.ค.๕๔)
- กรมส่งเสริมการเกษตรออกหนังสือรับรอง	๑๖ มี.ย. - ๓๑ ธ.ค.๕๓ (ภาคใต้ ๑ ส.ค.๕๓ - ๓๐ เม.ย.๕๔)	๒๐ ม.ค. - ๓๐ มี.ย.๕๔ (๒ พ.ค. - ๑๕ ส.ค.๕๔)
- เกษตรกรมาทำสัญญากับ ธ.ก.ส.	๑ ก.ค.๕๓ - ๓๑ ม.ค.๕๔ (ภาคใต้ ๑๖ ส.ค.๕๓ - ๓๑ พ.ค.๕๔)	๒๐ ม.ค. - ๓๑ ก.ค.๕๔ (๒ พ.ค. - ๑๕ ก.ย.๕๔)
- การใช้สิทธิของเกษตรกร	๑ ส.ค.๕๓ - ๑๕ มี.ค.๕๔ (ภาคใต้ ๑๖ ก.ย.๕๓ - ๑๕ ก.ค.๕๔)	๑ ก.พ. - ๑๕ ก.ย.๕๔ (ภาคใต้ ไม่เกิน ๓๑ ต.ค.๕๔)
- การประกาศราคาเกณฑ์กลางอ้างอิงทุก ๗ วัน	๑ ส.ค.๕๓ - ๑๕ มี.ค.๕๔ (ภาคใต้ ๑๖ ก.ย.๕๓ - ๑๕ ก.ค.๕๔)	๑ ก.พ. - ๑๕ ก.ย.๕๔ (ภาคใต้ ไม่เกิน ๓๑ ต.ค.๕๔)

ชนิดข้าวเปลือก	ราคาประกันรายได้	ปริมาณชดเชย (ตามที่ผลิตได้จริงแต่ไม่เกินครัวเรือนละ)	ราคาเกณฑ์กลางอ้างอิง วันที่ ๒๔ - ๓๑ ต.ค.๕๔	
			เกณฑ์กลางฯ	ส่วนต่าง
รอบที่ ๑ ข้าวนาปี				
ข้าวหอมมะลิ	๑๕,๓๐๐	๑๔ ตัน	สิ้นสุดระยะเวลาใช้สิทธิ (๑๕ มี.ค.๕๔)	
ข้าวหอมจังหวัด	๑๔,๓๐๐	๑๖ ตัน	} สิ้นสุดระยะเวลาใช้สิทธิ (๑๕ ก.ค.๕๔)	
ข้าวปทุมธานี	๑๑,๐๐๐	๒๕ ตัน		
ข้าวเจ้านาปี	๑๐,๐๐๐	๒๕ ตัน		
ข้าวเปลือกเหนียว	๙,๕๐๐	๑๖ ตัน		
รอบที่ ๒ ข้าวนาปรัง				
ข้าวปทุมธานี	๑๑,๕๐๐	๓๐ ตัน	๑๓,๐๖๓	ไม่ชดเชย
ข้าวเจ้า ๕%	๑๑,๐๐๐	๓๐ ตัน	๑๐,๑๙๗	๘๐๓
ข้าวเปลือกเหนียว	๑๐,๐๐๐	๓๐ ตัน	๑๔,๑๙๓	ไม่ชดเชย

สรุปผลการดำเนินการตามโครงการประกันรายได้ ปี ๒๕๕๒/๕๓ และปี ๒๕๕๓/๕๔

รายการ	ขึ้นทะเบียน (ราย)	ผ่านประชาคม (ราย)	ทำสัญญา (ราย)	การจ่ายเงินชดเชย (ราย, ล้านบาท)		
				เกษตรกร	สัญญา	จำนวนเงิน
โครงการประกันรายได้ ปี ๒๕๕๓/๕๔ (ณ ๒๓ ก.ย.๕๔)						
รอบที่ ๑	๓,๘๗๗,๔๘๓	๓,๘๐๙,๓๖๔	๓,๗๖๒,๑๑๗	๓,๑๓๙,๐๕๙	๕,๕๘๗,๖๐๔	๓๖,๐๐๑.๐๒๔
รอบที่ ๒	๙๒๓,๖๖๘	๙๒๒,๑๑๖	๙๑๔,๖๔๕	๘๖๗,๑๓๗	๑,๗๔๘,๐๒๐	๓๑,๕๑๔.๘๕๓
โครงการประกันรายได้ ปี ๒๕๕๒/๕๓ (ณ ๓๑ ส.ค.๕๔)						
รอบที่ ๑	๓,๕๒๘,๓๓๖	๓,๔๑๑,๘๓๘	๓,๒๗๐,๗๙๑	๓,๑๕๕,๙๖๐	๔,๘๒๑,๕๑๒	๒๘,๕๗๖.๐๑๙
รอบที่ ๒	๘๓๔,๐๓๐	๘๓๒,๓๗๓	๘๒๕,๐๑๙	๗๘๔,๔๓๔	๑,๒๗๓,๙๒๗	๑๙,๒๖๗.๑๖๖

ส่วนการดำเนินงานตามมาตรการรับจำนำข้าวนาปี ปีการผลิต ๒๕๕๔/๕๕ อคส. และ อ.ต.ก. ได้เปิดรับจำนำแล้ว ตั้งแต่วันที่ ๗ ตุลาคม ๒๕๕๔ ผลการดำเนินการ ณ วันที่ ๒๐ ตุลาคม ๒๕๕๔ มีโรงสีเข้าร่วมโครงการ ๖๗๒ โรง เปิดจุดรับจำนำแล้ว ๒๕๒ โรง โดยออกไปประหวนให้เกษตรกรไปแล้วรวม ๑๗,๙๖๐ ๓ตัน ปริมาณข้าวเปลือก ๑๕๓,๕๕๘ ตัน จำแนกเป็นข้าวเปลือกเจ้า ๑๕๑,๒๑๔ ตัน ข้าวเปลือกปทุมธานี ๑,๓๘๙ ตัน และข้าวเปลือกเหนียว ๙๕๕ ตัน

- **มันสำปะหลัง** ผลจากสภาพอากาศที่มีฝนตกต่อเนื่องทำให้การระบาดของเพลี้ยแป้งสีชมพู ในหลายพื้นที่ลดลง กระทรวงเกษตรฯ จึงได้ปรับประมาณการผลิต ปี ๒๕๕๔/๕๕ (ณ ก.ย.๕๔) เพิ่มขึ้นเป็น ๒๕.๑๐๘ ล้านตัน (มากกว่าปีที่ผ่านมาร้อยละ ๑๔.๕๘) ผลผลิตเริ่มมีออกสู่ตลาดแล้วแต่ปริมาณไม่มาก คุณภาพไม่ค่อยดี เนื่องจากมีฝนตกในแหล่งผลิต ขณะที่การค้าที่ชะลอตัว แต่ภาครัฐได้เตรียมการแทรกแซงตลาดเพื่อยกระดับราคาให้เกษตรกรแล้ว สำหรับราคาหัวมันสดที่เกษตรกรขายได้(เชื่อแป้ง ๒๕%) จ.นครราชสีมา ณ ๒๑ ตุลาคม ๒๕๕๔ ปรับตัวสูงขึ้นจากราคาเฉลี่ยเดือนกันยายน กก.ละ ๒.๒๓ บาท เป็น ๒.๓๘ บาท แนวโน้มความต้องการของโลกในฤดูกาลผลิตหน้ายังคงค่อนข้างแจ่มใส จีนยังมีความต้องการผลิตภัณท์มันสำปะหลังอย่างต่อเนื่อง แต่ช่วงนี้ชะลอการนำเข้าเพื่อรอดูสถานการณ์

สำหรับการช่วยเหลือเกษตรกรผู้ปลูกมันสำปะหลังตามโครงการประกันรายได้ เกษตรกรผู้ปลูกมันสำปะหลัง ปี ๒๕๕๓/๕๔ ของรัฐบาลชุดที่ผ่านมา ได้กำหนดราคาประกันรายได้ หัวมันสด เชื่อแป้ง ๒๕% ที่ กก.ละ ๑.๙๐ บาท เกษตรกรสามารถใช้สิทธิขอรับชดเชยรายได้จากส่วนต่างระหว่างราคา

ประกันรายได้กับราคาเกณฑ์กลางอ้างอิงในปริมาณไม่เกินครัวเรือนละ ๑๐๐ ตัน ทั้งนี้ เกษตรกรต้องมาขึ้นทะเบียนกับกรมส่งเสริมการเกษตร ตั้งแต่ ๑ มิถุนายน - ๓๑ ธันวาคม ๒๕๕๓ และสามารถใช้อัตราได้ทันทีตั้งแต่วันที่เก็บเกี่ยวแต่ไม่เกินวันที่ ๓๐ กันยายน ๒๕๕๔ สำหรับราคาเกณฑ์กลางอ้างอิงจะประกาศ ทุก ๑๕ วัน เริ่มตั้งแต่วันที่ ๑ ตุลาคม ๒๕๕๓ - ๓๐ กันยายน ๒๕๕๔ ผลการดำเนินงาน (ณ ๓๐ ก.ย.๕๔) สรุปได้ดังนี้

ขึ้นทะเบียน (ราย)	ผ่านประชาคม (ราย)	ทำสัญญา (ราย)	ราคาเกณฑ์กลางฯ (๑๖-๓๐ ก.ย.๕๔)	การจ่ายเงินชดเชย (ราย, ล้านบาท)		
				เกษตรกร	สัญญา	จำนวนเงิน
๕๖๗,๒๗๖	๕๓๙,๔๙๖	๔๘๐,๖๐๘	๒.๒๙ บาท/กก.	-	-	-

- **ไถ่เนื้อ** เนื่องจากในช่วงที่ผ่านมาผู้เลี้ยงปรับระบบการผลิตได้ดีขึ้น ปริมาณผลผลิตมีมากขึ้น ในขณะที่การส่งออกค่อนข้างดี แต่ผลจากการเกิดภาวะน้ำท่วมขึ้นในหลายพื้นที่ ส่งผลกระทบต่อการขนส่งทั้งวัตถุดิบอาหารสัตว์และการนำผลผลิตไปจำหน่าย รวมทั้งแรงงานบางส่วนประสบภัยไม่สามารถมาทำงานได้ตามปกติ คาดว่าราคาจะเคลื่อนไหวไม่มากนัก ปัจจุบัน (๒๑ ต.ค.๕๔) ราคาไก่มีชีวิตหน้าโรงฆ่า กก.ละ ๓๙ - ๔๐ บาท ต่ำกว่ากับราคาเฉลี่ยเดือนกันยายน ๒๕๕๔ (๔๑.๓๖ บาท/กก.) ร้อยละ ๔.๕๐ แต่สูงกว่าราคาเฉลี่ยเดือนตุลาคม ๒๕๕๓ (๓๔.๖๕ บาท/กก.) ร้อยละ ๑๔ สำหรับการส่งออกไถ่เนื้อและผลิตภัณฑ์ในปีนี้ค่อนข้างดี เป็นที่ต้องการของตลาดในต่างประเทศ โดยในช่วงเดือนมกราคม - สิงหาคม ๒๕๕๔ ไทยส่งออกไปแล้ว ๓๐๐,๐๒๒ ตัน มูลค่า ๓๘,๕๙๙ ล้านบาท คาดว่าการส่งออกรวมทั้งปีจะมีปริมาณมากกว่า ๐.๔๕๐ ล้านตัน

- **กุ้งขาวแวนนาไม** ในปี ๒๕๕๔ คาดว่าจะมีผลผลิตกุ้งประมาณ ๐.๕๐ ล้านตัน (ข้อมูลผลผลิตกระทรวงเกษตรฯ หักผลผลิตที่เสียหายจากอุทกภัยในภาคใต้ช่วงต้นปีประมาณ ๐.๐๕ ล้านตันแล้ว) น้อยกว่าปีที่ผ่านมา (๐.๕๕๕ ล้านตัน) ผลผลิตส่วนใหญ่ส่งออก มีการบริโภคในประเทศประมาณ ๐.๐๕๕ ล้านตัน ในปีนี้ การส่งออกกุ้งของไทยยังอยู่ในเกณฑ์ดีต่อเนื่องจากปีที่ผ่านมา เนื่องจากประเทศคู่แข่งยังมีปัญหาโรคระบาดในกุ้งทำให้ไม่สามารถส่งออกได้ตามปกติ ประกอบกับความต้องการของประเทศคู่ค้าในช่วงครึ่งปีหลังเพื่อใช้ในเขตเทศกาลปีใหม่มียอดค่อนข้างมาก ปัจจุบัน (๒๑ ต.ค.๕๔) ราคาซื้อขายกุ้ง ณ ตลาดกลางสมุทรสาคร กุ้งขาวแวนนาไม (ขนาด ๖๐ ตัว/กก.) ราคา กก.ละ ๑๓๕ บาท สูงกว่าราคาเฉลี่ยเดือนกันยายน (๑๓๐.๖๘ บาท/กก.) ร้อยละ ๓.๓๑ สำหรับการส่งออกกุ้งของไทย ปี ๒๕๕๔ ในช่วงเดือนมกราคม - สิงหาคม ๒๕๕๔ มีปริมาณ ๐.๒๔๕ ล้านตัน มูลค่า ๖๗,๗๓๓ ล้านบาท

๓.๒ กลุ่มสินค้าที่ผลิตเพื่อบริโภคภายในประเทศ สถานการณ์สินค้าเกษตรที่สำคัญ ได้แก่

- **ข้าวโพดเลี้ยงสัตว์** กระทรวงเกษตรฯ คาดการณ์ผลผลิตข้าวโพดฯ ปี ๒๕๕๔/๕๕ มีประมาณ ๔.๕๖๘ ล้านตัน ต่ำกว่าปีที่ผ่านมาที่มีผลผลิตประมาณ ๔.๖๔๖ ล้านตัน หรือลดลงร้อยละ ๑.๖๗ แต่ผลจากมีฝนตกและน้ำท่วมในแหล่งผลิต ทำให้ผลผลิตเสียหายและเกิดปัญหาในการนำผลผลิตออกจำหน่าย ในขณะที่ความต้องการของตลาดยังคงมีอย่างต่อเนื่อง ราคาซื้อขายเคลื่อนไหวอยู่ในเกณฑ์ดี โดยราคาซื้อขายในแหล่งผลิต จ.เพชรบูรณ์ (ณ ๒๑ ต.ค.๕๔) เฉลี่ย กก.ละ ๘.๔๕ บาท สูงกว่าราคาเฉลี่ยเดือนกันยายน (๘.๓๑ บาท) เล็กน้อย (๐.๑๔ บาท/กก.) แนวโน้มราคายังเคลื่อนไหวอยู่ในเกณฑ์ดี เนื่องจากความต้องการใช้ของประเทศต่างๆ มีมากขึ้น โดยเฉพาะสหรัฐฯ (ทำเอทานอล) ในขณะที่ผลผลิตน้อยทำให้ราคาข้าวโพดฯ ในตลาดโลกปรับตัวสูงขึ้นมาก

- **เมล็ดกาแฟ** กระทรวงเกษตรฯ คาดการณ์ผลผลิต ปี ๒๕๕๔/๕๕ มีประมาณ ๔๑,๖๐๐ ตัน น้อยกว่าปีที่ผ่านมาร้อยละ ๑.๘๗ ในขณะที่ความต้องการใช้ภายในประเทศมีประมาณ ๖๗,๐๐๐ - ๖๘,๐๐๐ ตัน คาดว่าจะต้องมีการนำเข้าให้เพียงพอใช้อีกประมาณ ๒๖,๐๐๐ - ๓๐,๐๐๐ ตัน ปัจจุบันเกษตรกรเริ่มเก็บเกี่ยวผลผลิตมาผ่านกระบวนการตาก/สีเมล็ดกาแฟ ก่อนนำออกขายในช่วงต้นเดือนพฤศจิกายน สำหรับราคาซื้อขายเมล็ดกาแฟโรบัสต้าตลาดลอนดอน เฉลี่ยตันละ ๑,๙๐๔.๘๐ เหรียญ สรอ.

(ประมาณ ๕๘.๒๒ บาท/กก.) ส่วนราคาซื้อขายล่วงหน้าส่งมอบเดือนพฤศจิกายน ๒๕๕๔ (๒๑ ต.ค.๕๔) ต้นละ ๑,๘๖๘ เหรียญ สรอ.

- **ปาล์มน้ำมัน** กระทรวงเกษตรฯ คาดการณ์ผลผลิตปาล์ม ปี ๒๕๕๔ ณ เดือนกันยายน ๒๕๕๔ ว่าจะมีประมาณ ๙.๘๗๕ ล้านตัน มากกว่าปีที่ผ่านมาร้อยละ ๒๐.๐๙ ผลิตเป็นน้ำมันปาล์มดิบได้ประมาณ ๑.๖ - ๑.๗ ล้านตัน อย่างไรก็ตาม ผลจากสภาพอากาศแปรปรวนและเกิดอุทกภัยในแหล่งผลิตสำคัญในช่วงต้นปีคาดว่าปริมาณผลผลิตโดยรวมจะมีน้อยกว่าที่คาดการณ์ไว้ ปัจจุบันผลปาล์มออกสู่ตลาดลดลง ขณะที่ตลาดน้ำมันบริโภคจะชะลอตัวในช่วงน้ำท่วม ปัจจุบัน (๒๑ ต.ค.๕๔) ราคาผลปาล์มทะเลาย (น้ำมัน ๑๗%) ที่เกษตรกรจำหน่ายได้ กก.ละ ๔.๒๐ - ๔.๕๐ บาท ต่ำกว่าราคาเฉลี่ยเดือนกันยายน (๕.๔๙ บาท) ร้อยละ ๒๐.๗๗ แนวโน้มราคาจะปรับตัวสูงขึ้นตามปริมาณผลผลิตที่มีน้อยลงตามฤดูกาล

- **มะพร้าว** ผลผลิตออกสู่ตลาดอย่างต่อเนื่องแต่ปริมาณไม่มากนัก เนื่องจากพื้นที่เพาะปลูกลดลงและมีศัตรูตามธรรมชาติเข้าทำลาย ผลผลิตที่ออกสู่ตลาดจึงลดลงมากตั้งแต่ปลาย ปี ๒๕๕๓ เป็นต้นมา ในขณะที่ความต้องการใช้ยังมีอย่างต่อเนื่อง ส่งผลให้ราคามะพร้าวและผลิตภัณฑ์เคลื่อนไหวอยู่ในเกณฑ์สูงมาโดยตลอด จนภาคอุตสาหกรรมต้องนำเข้ามาใช้บางส่วน ปัจจุบัน (๒๑ ต.ค.๕๔) ราคาที่เกษตรกรขายได้ ราคามะพร้าวผลแก่ (ผลใหญ่) ผลละ ๑๑.๘๑ บาท อ่อนตัวลงจากเดือนที่ผ่านมา (๑๒.๐๗ บาท/ผล) ผลละ ๐.๒๖ บาท แต่สูงกว่าราคาในช่วงเดียวกันของปีที่ผ่านมาเฉลี่ยผลละ ๕.๒๗ บาท เนื้อมะพร้าวแห้ง ๙๐% เฉลี่ย กก.ละ ๑๗.๗๕ บาท สูงกว่ากับราคาเฉลี่ยในเดือนที่ผ่านมา (๑๗.๒๕ บาท) เล็กน้อย ส่วนราคาขายส่งมะพร้าวผลตลาด กทม. (ทับสะแกผลใหญ่ปอกเปลือก) ผลละ ๒๔.๕๐ บาท สูงกว่าราคาเฉลี่ยของเดือนที่ผ่านมา ผลละ ๔.๖๔ บาท

- **สุกรมีชีวิต** แม้ว่าผลผลิตสุกรมีชีวิตโดยรวมที่กระทรวงเกษตรฯ คาดการณ์ว่าจะมีประมาณ ๑๑.๘๙๔ ล้านตัว เป็นปริมาณที่เพียงพอกับความต้องการภายในประเทศ (๑๑.๗๑๐ ล้านตัว) อย่างไรก็ตาม แม้ว่าผู้เลี้ยงจะปรับการผลิตให้ดีขึ้นหลังจากปัญหาในระบบการผลิตในช่วงที่ผ่านมา แต่ผลจากภาวะอุทกภัยที่เกิดขึ้นในแหล่งผลิตในช่วงเดือนกันยายน - ตุลาคม นี้ ทำให้ผู้เลี้ยงบางส่วนต้องเร่งระบายสุกรออกจำหน่ายเพื่อลดความเสี่ยงจากความเสียหายที่จะเกิดขึ้น มีผลทำให้ราคาสุกรมีชีวิตอ่อนตัวลง รัฐจึงได้ผ่อนคลายมาตรการดูแลผู้บริโภคโดยยกเลิกการคุมการขนย้าย ส่วนมาตรการอื่นยังคงอยู่ (ควบคุมราคาจำหน่ายสูงสุด ให้ผู้เลี้ยงและผู้ค้าแจ้งปริมาณและซากสุกรในครอบครอง ประกาศราคาสุกรแนะนำ) ปัจจุบันราคาสุกรมีชีวิตที่เกษตรกรขายได้ ณ ๒๑ ตุลาคม ๒๕๕๔ กก.ละ ๕๗ - ๕๘ บาท ต่ำกว่าราคาเฉลี่ยในเดือนที่ผ่านมา กก.ละ ๑๒.๘๒ บาท แต่หลังจากภาวะน้ำท่วมคลี่คลายลง ราคาจะปรับตัวสูงขึ้นตามปริมาณสุกรที่ลดลงจากการเร่งระบายจำหน่ายในช่วงก่อนหน้านี้

- **ไข่ไก่** แม้ว่าปริมาณผลผลิตที่คาดการณ์ไว้ในปีนี้ (๑๐,๐๑๐ ล้านฟอง) จะมีปริมาณมากกว่าความต้องการบริโภค (๙,๘๔๙ ล้านฟอง) แต่การเกิดโรคระบาดในระบบการผลิตและสภาพอากาศที่แปรปรวนในช่วงปลายปี ๒๕๕๓ ต่อต้นปี ๒๕๕๔ มีผลทำให้ปริมาณไข่ในระบบช่วงนั้นลดลงประมาณร้อยละ ๒๐-๓๐ ในขณะที่การแก้ไขปัญหาของรัฐบาลโดยให้เพิ่มการนำเข้าพ่อแม่พันธุ์ไก่ไข่ในช่วงปลายปี ๒๕๕๓ มีผลทำให้การผลิตปรับตัวดีขึ้น แต่ปัญหาในระบบการผลิตกลับมารุนแรงขึ้นอีกครั้งในแม่ไก่เข็มนกรุ่นใหม่ในบางพื้นที่ ประกอบกับเกิดภาวะน้ำท่วมในฟาร์มเลี้ยงไก่ไข่ในภาคกลางทำให้ปริมาณผลผลิตในช่วงนี้มีลดลงและมีปัญหาในการขนส่ง ส่งผลให้ปริมาณไข่ไก่ในตลาดทั่วไปมีไม่เพียงพอกับความต้องการเก็บตุนอาหารของผู้บริโภคในช่วงภาวะน้ำท่วม ราคาไข่ไก่ในท้องตลาดมีแนวโน้มปรับตัวสูง ปัจจุบัน (๒๑ ต.ค.๕๔) ราคาไข่ไก่คละหน้าฟาร์ม ยังทรงตัวที่เฉลี่ยฟองละ ๓.๐๐ บาท แต่ราคาขายส่ง/ปลีกปรับตัวสูงขึ้นเฉลี่ยฟองละ ๐.๑๐ บาท

- **พืชผักและผลไม้ สับประรด** ผลผลิตออกสู่ตลาดมากขึ้นตามฤดูกาล โดยในช่วงเดือน พฤศจิกายน - ธันวาคม ๒๕๕๔ คาดว่าจะมีผลผลิตออกประมาณ ๐.๕๓๖ ล้านตัน เป็นผลผลิตที่จะออกในเดือน พฤศจิกายน ๐.๒๗๘ ล้านตัน และธันวาคม ๐.๒๕๘ ล้านตัน ตามลำดับ สำหรับราคาสับประรดที่โรงงานรับซื้อ จ.ประจวบคีรีขันธ์ (๒๑ ต.ค.๕๔) เฉลี่ย กก.ละ ๔.๖๔ บาท สูงกว่าราคาเฉลี่ยในเดือนที่ผ่านมาเฉลี่ย กก.ละ ๐.๒๔ บาท **มะนาว** ผลผลิตเริ่มออกสู่ตลาดลดลง ราคาเคลื่อนไหวยังคงเคลื่อนไหวอยู่ในเกณฑ์ต่ำ โดยราคา มะนาวใน จ.เพชรบุรี (ขนาดกลางถึงใหญ่) ณ วันที่ ๒๑ ตุลาคม ๒๕๕๔ เฉลี่ยผลละ ๐.๒๐ - ๑.๒๐ บาท

๓.๓ กลุ่มสินค้าที่ต้องนำเข้า สถานการณ์สินค้าที่สำคัญมีดังนี้

- **ถั่วเหลือง** ผลผลิตถั่วเหลืองโลกฤดูใหม่ ปี ๒๕๕๔/๕๕ USDA คาดว่าจะมีประมาณ ๒๕๘.๕๙๕ ล้านตัน น้อยกว่าปีที่ผ่านมา (๒๖๔.๑๑๖ ล้านตัน) ประมาณ ๕.๕๒๑ ล้านตัน (-๒.๐๙%) ในขณะที่ ความต้องการใช้เพิ่มขึ้นจาก ๒๒๐.๗๑๔ ล้านตัน ในปี ๒๕๕๓/๕๔ เป็น ๒๓๑.๓๖๒ ล้านตัน ในปี ๒๕๕๔/๕๕ เพิ่มขึ้นประมาณ ๑๐.๖๔๘ ล้านตัน (+๔.๘๒%) เป็นที่สังเกตว่าในปีนี้อผลผลิตของสหรัฐฯ จะมีเพียง ๘๓.๒๗๒ ล้านตัน น้อยกว่าปีที่ผ่านมาถึง ๗.๓๓๔ ล้านตัน ในขณะที่อาร์เจนตินา(ผู้ปลูกรายใหญ่อันดับ ๓ ของโลก) จะมีผลผลิตเพิ่มขึ้นประมาณ ๔ ล้านตัน ภาวะการค้า จีนยังคงเป็นผู้นำเข้าถั่วเหลืองรายใหญ่ของโลก คาดว่าจะนำเข้าเมล็ดถั่วเหลืองในฤดูหน้าถึง ๕๖.๕ ล้านตัน เพิ่มขึ้นจากปี ๒๕๕๓/๕๔ ประมาณ ๔.๕ ล้านตัน (+๘.๖๕%) เนื่องจากความต้องการใช้กากถั่วเหลืองในการเลี้ยงสัตว์ (สุกร สัตว์ปีกและสัตว์น้ำ) มีมาก สำหรับการผลิตถั่วเหลืองของไทยปี ๒๕๕๔/๕๕ จะผลิตได้ประมาณ ๐.๑๕๐ ล้านตัน แบ่งเป็น ถั่วเหลืองฤดูฝน ๐.๐๕๕ ล้านตัน และถั่วเหลือง ฤดูแล้ง ๐.๑๐๕ ล้านตัน ในขณะที่ความต้องการใช้คาดว่าจะมีประมาณ ๒.๐๔๙ ล้านตัน ผลผลิตถั่วเหลืองฤดูฝน หยออกสู่ตลาดมากขึ้นแต่มีความขึ้นสูง ราคาที่เกษตรกรขายได้มีแนวโน้มอ่อนตัวลงตามคุณภาพแต่ยังอยู่ในเกณฑ์ดี สำหรับราคาเมล็ดถั่วเหลืองขายส่งตลาด กทม. เกรตส์กัตน้ำมัน (ณ ๒๑ ต.ค.๕๔) กก.ละ ๑๖.๐๐ - ๑๖.๒๐ บาท ทรงตัวมาตั้งแต่เดือนกรกฎาคม

- **กากถั่วเหลือง** ผลผลิตกากถั่วเหลืองโลก ปี ๒๕๕๔/๕๕ USDA คาดว่าจะมีปริมาณ ๑๘๒.๕๐๒ ล้านตัน มากกว่าปีที่ผ่านมา (๑๗๔.๓๗๘ ล้านตัน) เมื่อรวมกับสต็อกปลายปียกมา จำนวน ๗.๔๙๓ ล้านตัน จะมีผลผลิตกากถั่วเหลืองประมาณ ๑๘๙.๙๙๕ ล้านตัน ในขณะที่ความต้องการใช้มีประมาณ ๑๗๙.๒๔๓ ล้านตัน สำหรับกากถั่วฯ ที่ประเทศไทยจะผลิตได้ใน ปี ๒๕๕๕ มีประมาณ ๑.๑๒๕ ล้านตัน แบ่งเป็นกากถั่วฯ ที่ผลิตจากเมล็ดถั่วเหลืองที่ปลูกในประเทศ ๐.๐๒๕ ล้านตัน และผลิตจากเมล็ดถั่วเหลืองนำเข้า ๑.๑๐๐ ล้านตัน ในขณะที่ความต้องการใช้คาดว่าจะมีประมาณ ๓.๔๒๕ ล้านตัน จะต้องนำเข้าให้เพียงพอใช้อีกประมาณ ๒.๓ - ๒.๕ ล้านตัน ปัจจุบัน (๒๑ ต.ค.๕๔) ราคาขายส่งกากถั่วฯ ที่ผลิตจากเมล็ดในประเทศ ทรงตัวเท่าราคาในเดือนที่ผ่านมา ที่ กก.ละ ๑๓.๓๕ - ๑๓.๕๐ บาท ส่วนกากถั่วฯ ที่ผลิตจากเมล็ดนำเข้าราคา กก.ละ ๑๔.๐๐ บาท ต่ำกว่าราคาเฉลี่ยในเดือนที่ผ่านมา กก.ละ ๐.๓๑ บาท

- **ปลาป่น** ผลผลิตปลาป่นในปี ๒๕๕๕ คาดว่าจะมีประมาณ ๐.๔๘๕ ล้านตัน มากกว่า ปี ๒๕๕๔ ที่มีปริมาณ ๐.๔๘๐ ล้านตัน เล็กน้อย แต่มากกว่าปริมาณความต้องการใช้ในประเทศที่คาดว่าจะมี ประมาณ ๐.๓๘๘ ล้านตัน ร้อยละ ๒๑.๘๖ ปัจจุบัน (๒๑ ต.ค.๕๔) ปลาป่นโปรตีน ๖๐% ลงมา กลิ่นเบอร์ ๒ ราคา กก.ละ ๒๗.๖๐ บาท ต่ำกว่าราคาเฉลี่ยเดือนกันยายน (กก.ละ ๓๐.๔๒ บาท) ร้อยละ ๙.๒๗

๔. มาตรการแก้ไขปัญหา/การช่วยเหลือผ่านกองทุนรวมเพื่อช่วยเหลือเกษตรกร

ในปีงบประมาณ ๒๕๕๔ คชก. (ณ ๑๐ มิ.ย.๕๔) ได้อนุมัติเงินกองทุนรวมฯ เพื่อดำเนินการช่วยเหลือสินค้าเกษตรด้านการตลาดไปแล้วเป็นจำนวนเงิน ๗๓๓.๗๒๒ ล้านบาท โดยดำเนินการในสินค้าเกษตรต่างๆ ดังนี้

- โครงการรับฝากข้าวเปลือกในยุ้งฉางเกษตรกรเพื่อรอการจำหน่าย ปีการผลิต ๒๕๕๒/๕๓ ของ ธ.ก.ส. วงเงิน ๒๖.๙๘๐ ล้านบาท (ค่าใช้จ่ายดำเนินการขนย้ายข้าวเปลือกออกจากยุ้งฉางของเกษตรกร)
- การประชาสัมพันธ์โครงการประกันรายได้เกษตรกรผู้ปลูกข้าว ปี ๒๕๕๓/๕๔ รอบที่ ๑ วงเงิน ๓๕ ล้านบาท
- โครงการจัดตลาดนัดข้าวเปลือกตามมาตรการรักษาเสถียรภาพราคาข้าว ปี ๒๕๕๓/๕๔ วงเงิน ๖.๕๐ ล้านบาท
- โครงการส่งเสริมและพัฒนาศักยภาพโรงสีภาคใต้ (เพิ่มเติม) วงเงิน ๒๒๖.๙๕ ล้านบาท
- โครงการรับจํานําลํายอบแห้งปี ๒๕๕๕ (เพิ่มเติม) วงเงิน ๘,๔๐๘,๓๔๐ บาท
- โครงการช่วยเหลือสินค้าเกษตรที่มีปัญหาเร่งด่วน ปี ๒๕๕๔ - ๕๖ วงเงิน ๑๐๐ ล้านบาท
- โครงการป้องกันแก้ไขปัญหามลไม่ภาคตะวันออก ปี ๒๕๕๔ วงเงิน ๑๔๐.๓๓๕ ล้านบาท
- โครงการป้องกันแก้ไขปัญหาลิ้นจี่ ปี ๒๕๕๔ วงเงิน ๒๖.๘๘ ล้านบาท
- โครงการป้องกันแก้ไขปัญหาลําไย ปี ๒๕๕๔ วงเงิน ๑๑๑.๑๖๙ ล้านบาท
- โครงการเพิ่มศักยภาพและลดต้นทุนการผลิตให้เกษตรกรผู้เลี้ยงไก่ไข่และสุกร วงเงิน ๕๑.๕๐ ล้านบาท

~~~~~

สำนักส่งเสริมการค้าสินค้าเกษตร  
ตุลาคม ๒๕๕๔

| สินค้า                                      | ปี 2548          | ปี 2549          | ปี 2550          | ปี 2551          | ปี 2552          | ปี 2553          | ปี 2554        |
|---------------------------------------------|------------------|------------------|------------------|------------------|------------------|------------------|----------------|
| 1 ข้าว                                      | 2,753.289        | 4,477.610        | 3,880.730        | 2,657.900        | 1,882.778        | 1,421.838        | 295.430        |
| 2 ข้าวโพดเลี้ยงสัตว์                        | 617.000          |                  | 13.785           |                  | 126.250          | 2.000            |                |
| 3 มันสำปะหลัง                               | 3,833.670        | 1,200.000        | 1,820.229        | 1,417.860        | 416.284          | 9.768            |                |
| 4 ปาล์มน้ำมัน                               |                  |                  |                  |                  | 48.978           |                  |                |
| 5 มะพร้าว                                   |                  |                  |                  |                  |                  |                  |                |
| 6 กาแฟ                                      | 177.192          | 116.773          | 4.100            |                  |                  |                  |                |
| 7 หอมแดง                                    |                  |                  | 125.000          |                  |                  | 82.400           |                |
| 8 กระเทียม                                  | 796.000          |                  |                  | 300.000          |                  |                  |                |
| 9 หอมหัวใหญ่                                |                  |                  |                  |                  |                  |                  |                |
| 10 ลูกเคียว                                 |                  |                  |                  |                  |                  |                  |                |
| 11 ไข่ไก่                                   |                  | 70.000           |                  |                  |                  |                  |                |
| 12 ไข่เนื้อ                                 |                  |                  |                  |                  |                  |                  |                |
| 13 สุกกร                                    |                  |                  | 20.000           |                  |                  |                  |                |
| 14 ปลาโอ                                    |                  |                  |                  |                  |                  |                  |                |
| 15 ปลาเป็ด                                  |                  |                  |                  |                  |                  |                  |                |
| 16 กุ้งกุลาดำ                               | 300.000          |                  |                  |                  |                  |                  |                |
| 17 กุ้งขาว, กุ้งก้ามกราม                    | 10.000           |                  | 315.580          |                  | 903.000          | 896.632          |                |
| 18 เกล็ดทะเล                                |                  |                  |                  |                  |                  | 1.266            |                |
| 19 ปอ                                       |                  |                  |                  |                  |                  |                  |                |
| 20 ผลไม้                                    |                  |                  |                  | 91.800           | 375.658          | 387.390          | 140.335        |
| 21 สับปะรด                                  |                  | 100.000          |                  |                  |                  |                  |                |
| 22 ทุเรียน                                  |                  |                  |                  |                  |                  |                  |                |
| 23 ลิ้นจี่                                  |                  |                  |                  |                  | 46.110           | 56.660           | 26.880         |
| 24 ลำไย                                     | 708.968          | 659.705          | 254.810          | 33.720           | 610.700          | 266.680          | 119.577        |
| 25 เงาะ                                     | 32.000           |                  |                  |                  |                  |                  |                |
| 26 มังคุด                                   |                  |                  |                  |                  |                  |                  |                |
| 27 เงาะ มังคุด ทุเรียน                      |                  |                  |                  |                  |                  |                  |                |
| 28 ลองกอง                                   | 366.700          |                  |                  |                  |                  |                  |                |
| 29 มะละกอ                                   |                  |                  |                  |                  |                  |                  |                |
| 30 มะนาว                                    |                  |                  |                  |                  |                  |                  |                |
| 31 พริกแห้ง                                 |                  |                  |                  |                  |                  |                  |                |
| 32 อ้อยและน้ำตาลทราย                        |                  |                  |                  |                  |                  |                  |                |
| 33 น้ำมันดิบ                                |                  |                  |                  |                  |                  |                  |                |
| 34 อื่นๆ (แรงค่าน)                          |                  | 300.000          |                  |                  |                  |                  | 100.000        |
| 35 เครื่องอบฯ                               |                  |                  |                  |                  |                  |                  |                |
| 36 เตาอบลำไย                                |                  |                  |                  |                  |                  |                  |                |
| 37 มาตรฐานลำไย                              |                  |                  |                  |                  |                  |                  |                |
| 38 พัฒนาคุณภาพมันฯ                          |                  |                  |                  |                  |                  |                  |                |
| 39 เพิ่มศักยภาพฯ ผู้เลี้ยง<br>ไก่ไข่และสุกร |                  |                  |                  |                  |                  |                  | 51.500         |
| <b>รวมทั้งสิ้น</b>                          | <b>9,594.819</b> | <b>6,924.088</b> | <b>6,434.234</b> | <b>4,501.280</b> | <b>4,409.758</b> | <b>3,124.634</b> | <b>733.722</b> |

\* หมายเหตุ : xu 2548 ใช้เงินทุน 8,070.249 ล้านบาท และเงินงบกลาง 1,524.570 ล้านบาท

สำนักส่งเสริมการค้าสินค้าเกษตร

ราคาเฉลี่ยสินค้าเกษตรสำคัญที่เกษตรกรขายได้ ปี 2549 - 2554

F: ราคา F: ราคาเฉลี่ยจัดกลุ่ม 50 D:AO 9

|                 | สินค้า                                | ราคาเฉลี่ย |                |                     |         |                     |                |         |                 |                 |         |                |                |         |                |                 |         |               |
|-----------------|---------------------------------------|------------|----------------|---------------------|---------|---------------------|----------------|---------|-----------------|-----------------|---------|----------------|----------------|---------|----------------|-----------------|---------|---------------|
|                 |                                       | ปี 2549    |                |                     | ปี 2550 |                     |                | ปี 2551 |                 |                 | ปี 2552 |                |                | ปี 2553 |                |                 | ปี 2554 |               |
|                 |                                       | เฉลี่ย     | สูงสุด         | ต่ำสุด              | เฉลี่ย  | สูงสุด              | ต่ำสุด         | เฉลี่ย  | สูงสุด          | ต่ำสุด          | เฉลี่ย  | สูงสุด         | ต่ำสุด         | เฉลี่ย  | สูงสุด         | ต่ำสุด          | ก.ย.    | (21 ต.ค.)     |
| 1               | กลุ่มสินค้าผลิตเพื่อการส่งออก         |            |                |                     |         |                     |                |         |                 |                 |         |                |                |         |                |                 |         |               |
|                 | ข้าวเปลือกนาปรัง (บาท/ตัน)            | 6,537      | 6,757<br>มี.ค. | 5,803<br>ต.ค.       | 6,197   | 6,268<br>เม.ย.      | 6,137<br>มี.ค. | 12,165  | 13,445<br>เม.ย. | 10,478<br>มี.ค. | 9,665   | 10,144<br>ก.ค. | 8,438<br>ต.ค.  | 8,127   | 8,793<br>มี.ค. | 7,641<br>เม.ย.  | -       | -             |
|                 | ข้าวเปลือกนาปี (บาท/ตัน)              | 6,495      | 5,987<br>พ.ย.  | 6,788<br>ม.ค.-มี.ค. | 6,468   | 6,746<br>ธ.ค.       | 6,268<br>ม.ค.  | 8,410   | 9,445<br>ธ.ค.   | 6,805<br>ม.ค.   | 9,593   | 10,500<br>ธ.ค. | 8,323<br>ต.ค.  | 9,321   | 9,931<br>ม.ค.  | 8,800<br>พ.ย.   | 9,957   | 9,800-11,000  |
|                 | ข้าวเปลือกหอมมะลิ (บาท/ตัน)           | 8,392      | 9,023<br>ก.ย.  | 7,500<br>ม.ค.       | 9,092   | 10,297<br>ธ.ค.      | 8,680<br>ม.ค.  | 13,998  | 18,576<br>พ.ค.  | 10,500<br>ม.ค.  | 14,545  | 15,649<br>ก.ย. | 13,575<br>ม.ค. | 14,015  | 14,984<br>ม.ค. | 12,983<br>มิ.ย. | 15,011  | 14,550-15,900 |
|                 | ข้าวเปลือกเหนียว (บาท/ตัน)            | 8,595      | 10,567<br>พ.ย. | 6,774<br>ม.ค.       | 11,593  | 12,700<br>ก.ค.-ต.ค. | 9,041<br>ธ.ค.  | 8,654   | 12,664<br>เม.ย. | 6,120<br>พ.ย.   | 8,249   | 11,921<br>ธ.ค. | 7,331<br>พ.ค.  | 14,047  | 19,824<br>ต.ค. | 11,773<br>มี.ค. | 15,244  | 14,050-14,800 |
| 2 <sup>1/</sup> | หัวมันสำปะหลัง สดคละ (บาท/กก.)        | 1.18       | 1.40<br>ธ.ค.   | 0.94<br>ส.ค.-ก.ย.   | 1.28    | 1.79<br>ก.ย.        | 0.87<br>ต.ค.   | 1.92    | 2.23<br>เม.ย.   | 1.53<br>ก.ย.    | 1.20    | 1.40<br>ต.ค.   | 1.11<br>พ.ค.   | 2.06    | 2.95<br>ส.ค.   | 1.24<br>ต.ค.    | 1.92    | 1.67          |
| 3               | ยางพารา แผ่นดิบชั้น 3 (บาท/กก.)       | 68.19      | 93.45<br>มิ.ย. | 47.98<br>พ.ย.       | 68.97   | 74.79<br>พ.ย.       | 61.96<br>ก.ค.  | 76.55   | 99.68<br>ก.ค.   | 34.09<br>ธ.ค.   | 56.36   | 81.02<br>ธ.ค.  | 41.93<br>ม.ค.  | 102.70  | 126.11<br>ธ.ค. | 89.21<br>ม.ค.   | 123.36  | 110.91        |
| 4               | ไก่เนื้อ หน้าโรงฆ่า (บาท/กก.)         | 28.17      | 34.00<br>ม.ค.  | 22.98<br>ก.ย.       | 33.16   | 37.50<br>ธ.ค.       | 25.57<br>ม.ค.  | 37.83   | 44.45<br>ส.ค.   | 29.91<br>ต.ค.   | 37.30   | 40.68<br>ก.ย.  | 31.00<br>มี.ค. | 40.11   | 46.72<br>พ.ค.  | 34.65<br>ต.ค.   | 41.36   | 39.00-40.00   |
| 5               | กุ้งกุลาดำ ขนาด 50 ตัว/ก.ก. (บาท/กก.) | 166        | 210<br>ม.ค.    | 125<br>ธ.ค.         | 145     | 155<br>เม.ย.-มิ.ย.  | 138<br>ม.ค.    | -       | -               | -               | -       | -              | -              | -       | -              | -               | -       | -             |
| 6               | สับปะรด โรงงานรับซื้อ (บาท/กก.)       | 2.45       | 3.34<br>ธ.ค.   | 1.37<br>มิ.ย.       | 4.41    | 5.35<br>ต.ค.        | 3.10<br>ม.ค.   | 4.54    | 6.10<br>ก.ย.    | 3.12<br>พ.ค.    | 5.05    | 5.97<br>ส.ค.   | 3.37<br>ม.ค.   | 5.58    | 6.21<br>ส.ค.   | 4.38<br>ม.ค.    | 4.40    | 4.64          |

| สินค้า                                             | ราคาเฉลี่ย                            |        |        |         |        |               |         |        |        |         |        |        |         |             |        |         |             |
|----------------------------------------------------|---------------------------------------|--------|--------|---------|--------|---------------|---------|--------|--------|---------|--------|--------|---------|-------------|--------|---------|-------------|
|                                                    | ปี 2549                               |        |        | ปี 2550 |        |               | ปี 2551 |        |        | ปี 2552 |        |        | ปี 2553 |             |        | ปี 2554 |             |
|                                                    | เฉลี่ย                                | สูงสุด | ต่ำสุด | เฉลี่ย  | สูงสุด | ต่ำสุด        | เฉลี่ย  | สูงสุด | ต่ำสุด | เฉลี่ย  | สูงสุด | ต่ำสุด | เฉลี่ย  | สูงสุด      | ต่ำสุด | ก.ย.    | (21 ต.ค.)   |
| 7 <sup>2/</sup>                                    | กลุ่มสินค้าผลิตเพื่อบริโภคภายในประเทศ |        |        |         |        |               |         |        |        |         |        |        |         |             |        |         |             |
| ข้าวโพดเลี้ยงสัตว์ (ความชื้นไม่เกิน 14.5 (บาท/กก.) | 5.28                                  | 5.83   | 4.70   | 6.81    | 7.28   | 5.99          | 7.85    | 9.85   | 6.13   | 6.13    | 6.83   | 5.09   | 7.97    | 8.74        | 6.93   | 7.43    | 7.57        |
|                                                    |                                       | ธ.ค.   | มี.ค.  |         | ต.ค.   | ส.ค.          |         | ก.ค.   | ธ.ค.   |         | ธ.ค.   | ก.ย.   |         | ก.ค.        | ม.ค.   |         |             |
| 8 กาแฟ (บาท/กก.)                                   | 39.77                                 | 43.66  | 33.66  | 46.29   | 47.11  | 44.78         | 62.65   | 68.61  | 57.79  | 62.30   | 70.45  | 45.00  | 54.73   | 61.12       | 50.00  | -       | -           |
|                                                    |                                       | ก.พ.   | ธ.ค.   |         | ม.ค.   | ธ.ค.          |         | ก.พ.   | ธ.ค.   |         | ก.พ.   | ต.ค.   |         | ก.พ.        | พ.ย.   |         |             |
| 9 ปาล์มทะลาย คุณภาพเปอร์เซ็นต์น้ำมัน 1 (บาท/กก.)   | 2.69                                  | 3.33   | 2.05   | 4.24    | 5.54   | 3.27          | 4.56    | 6.05   | 2.88   | 3.99    | 4.70   | 3.14   | 4.83    | 7.40        | 3.63   | 5.49    | 4.20-4.50   |
|                                                    |                                       | ธ.ค.   | เม.ย.  |         | ธ.ค.   | ม.ค.          |         | ม.ค.   | พ.ย.   |         | พ.ค.   | มี.ค.  |         | ธ.ค.        | เม.ย.  |         |             |
| 10 มะพร้าว ผลใหญ่แห้งทั้งเปลือก (บาท/ผล)           | 5.87                                  | 7.29   | 4.32   | 4.22    | 5.50   | 3.25          | 5.96    | 6.99   | 4.45   | 5.81    | 6.73   | 5.07   | 6.49    | 11.90       | 5.22   | 19.86   | 24.00-25.00 |
|                                                    |                                       | มี.ค.  | ก.ย.   |         | ม.ค.   | ส.ค.          |         | ธ.ค.   | ม.ค.   |         | ม.ค.   | ก.ย.   |         | ธ.ค.        | ม.ค.   |         |             |
| 11 <sup>3/</sup> หอมหัวใหญ่ เบอร์ 1 (บาท/กก.)      | 14.73                                 | 19.25  | 6.02   | 7.33    | 14.87  | 5.13          | -       | -      | -      | -       | -      | -      | -       | -           | -      | -       | -           |
|                                                    |                                       | ธ.ค.   | ก.พ.   |         | ม.ค.   | มี.ค.         |         |        |        |         |        |        |         |             |        |         |             |
| 12 หอมแดง แห้งใหญ่คละ (บาท/กก.)                    | 22.09                                 | 32.78  | 16.42  | 10.04   | 17.95  | 4.95          | -       | -      | -      | -       | -      | -      | -       | -           | -      | -       | -           |
|                                                    |                                       | ก.ย.   | ม.ค.   |         | ม.ค.   | เม.ย.         |         |        |        |         |        |        |         |             |        |         |             |
| 13 กระเทียม แห้งใหญ่คละ (บาท/กก.)                  | 27.52                                 | 58.32  | 25.60  | 34.60   | 53.99  | 29.77         | -       | -      | -      | -       | -      | -      | -       | -           | -      | -       | -           |
|                                                    |                                       | พ.ย.   | มี.ค.  |         | ม.ค.   | ก.พ.          |         |        |        |         |        |        |         |             |        |         |             |
| 14 สุกิร ขายส่ง ตลาดกทม. (บาท/กก.)                 | 45.91                                 | 50.55  | 37.20  | 39.97   | 46.17  | 30.98         | 54.38   | 58.79  | 48.05  | 57.29   | 62.06  | 53.17  | 58.34   | 61.50       | 52.25  | 70.32   | 57.00-58.00 |
|                                                    |                                       | ม.ค.   | ธ.ค.   |         | ส.ค.   | ม.ค.          |         | มี.ค.  | ม.ค.   |         | เม.ย.  | ต.ค.   |         | มี.ค.-มิ.ย. | ธ.ค.   |         |             |
| 15 ไข่ไก่สด คละ (บาท/ฟอง)                          | 1.70                                  | 1.84   | 1.50   | 1.92    | 2.17   | 1.74          | 2.23    | 2.48   | 1.76   | 2.27    | 2.60   | 1.84   | 2.55    | 2.79        | 2.08   | 3.15    | 3.20-3.30   |
|                                                    |                                       | พ.ย.   | ก.พ.   |         | ก.ย.   | มี.ค.-เม.ย.ค. |         | มี.ค.  | ม.ค.   |         | ส.ค.   | ม.ค.   |         | ก.ค.        | ม.ค.   |         |             |
| 16 เกลือทะเล (บาท/ตัน)                             | 765                                   | 839    | 667    | 923     | 1,111  | 539           | 1,804   | 2,533  | 961    | 1,575   | 2,114  | 1,003  | 977     | 1,303       | 807    | 2,011   | -           |
|                                                    |                                       | ธ.ค.   | มิ.ย.  |         | ต.ค.   | เม.ย.         |         | ธ.ค.   | ก.พ.   |         | มิ.ย.  | ก.พ.   |         | ก.พ.        | มิ.ย.  |         |             |

|    | สินค้า                                                        | ราคาเฉลี่ย |        |        |         |        |        |         |        |        |         |        |        |         |           |           |         |             |
|----|---------------------------------------------------------------|------------|--------|--------|---------|--------|--------|---------|--------|--------|---------|--------|--------|---------|-----------|-----------|---------|-------------|
|    |                                                               | ปี 2549    |        |        | ปี 2550 |        |        | ปี 2551 |        |        | ปี 2552 |        |        | ปี 2553 |           |           | ปี 2554 |             |
|    |                                                               | เฉลี่ย     | สูงสุด | ต่ำสุด | เฉลี่ย  | สูงสุด | ต่ำสุด | เฉลี่ย  | สูงสุด | ต่ำสุด | เฉลี่ย  | สูงสุด | ต่ำสุด | เฉลี่ย  | สูงสุด    | ต่ำสุด    | ก.ย.    | (21 ต.ค.)   |
| 17 | กลุ่มสินค้าที่ต้องนำเข้า<br>ถั่วเหลือง ชนิดคละ (บาท/กก.)      | 10.47      | 11.18  | 10.04  | 11.56   | 15.28  | 9.75   | 17.51   | 20.25  | 15.83  | 14.37   | 15.22  | 12.68  | 14.42   | 15.00     | 13.65     | 14.00   | 16.00-16.20 |
|    |                                                               |            | ธ.ค.   | พ.ค.   |         | ธ.ค.   | มี.ย.  |         | ก.ค.   | ธ.ค.   |         | ธ.ค.   | ต.ค.   |         | ม.ค.      | มี.ค.     |         |             |
| 18 | กากถั่วเหลือง ผลิตจากเมล็ดในประเทศ<br>ขายส่ง กทม. (บาท/กก.)   | 10.79      | 11.33  | 10.46  | 12.79   | 17.10  | 10.92  | 17.58   | 20.18  | 13.00  | 16.98   | 18.00  | 14.39  | 16.30   | 17.55     | 15.05     | 13.43   | 13.35-13.50 |
|    |                                                               |            | เม.ย.  | ก.พ.   |         | ธ.ค.   | ม.ค.   |         | ก.ค.   | ธ.ค.   |         | มี.ย.  | ม.ค.   |         | ก.พ.-พ.ค. | ส.ค.-ก.ย. |         |             |
| 19 | ปลาป่น โปรตีน 60 % ขึ้นไป กลิ่นเบอร์ 1<br>ตลาด กทม. (บาท/กก.) | 28.29      | 32.84  | 23.53  | 25.80   | 28.14  | 23.21  | 30.74   | 35.95  | 26.08  | 31.72   | 36.09  | 25.80  | 30.69   | 34.81     | 25.35     | 31.42   | 28.60       |
|    |                                                               |            | ส.ค.   | ธ.ค.   |         | ธ.ค.   | ม.ค.   |         | ส.ค.   | ธ.ค.   |         | ส.ค.   | มี.ค.  |         | มี.ค.     | พ.ย.      |         |             |

หมายเหตุ

<sup>1/</sup> ปีการผลิต เริ่มตั้งแต่ ต.ค. - ก.ย.

<sup>2/</sup> ปีการผลิต เริ่มตั้งแต่ ก.ค. - มี.ย.

<sup>3/</sup> ปีการผลิต เริ่มตั้งแต่ พ.ย. - เม.ย.

\* ตลาดปิดทำการในช่วงเทศกาลตรุษจีน

การชดเชยรายได้ให้เกษตรกรตามโครงการประกันรายได้ ปี 2553/54

ข้าวเปลือกนาปี (รอบที่ 2)

| ชนิดข้าว         | ข้าวเปลือกหอมมะลิ |       | ข้าวเปลือกหอมจังหวัด |       | ข้าวเปลือกปทุมธานี         |       | ข้าวเปลือกเจ้า             |       | ข้าวเปลือกเหนียว           |       |
|------------------|-------------------|-------|----------------------|-------|----------------------------|-------|----------------------------|-------|----------------------------|-------|
|                  | -                 |       | -                    |       | ราคาประกันฯ 11,500 บาท/กก. |       | ราคาประกันฯ 11,000 บาท/กก. |       | ราคาประกันฯ 10,000 บาท/กก. |       |
| ราคาเกณฑ์กลาง ณ  | เกณฑ์กลาง         | ชดเชย | เกณฑ์กลาง            | ชดเชย | เกณฑ์กลาง                  | ชดเชย | เกณฑ์กลาง                  | ชดเชย | เกณฑ์กลาง                  | ชดเชย |
| 7 มีนาคม 2554    | -                 | -     | -                    | -     | 10,550                     | 950   | 8,871                      | 2,129 | 15,064                     | -     |
| 14 มีนาคม 2554   | -                 | -     | -                    | -     | 10,203                     | 1,297 | 8,612                      | 2,388 | 15,239                     | -     |
| 21 มีนาคม 2554   | -                 | -     | -                    | -     | 10,128                     | 1,372 | 8,467                      | 2,533 | 15,182                     | -     |
| 28 มีนาคม 2554   | -                 | -     | -                    | -     | 9,936                      | 1,564 | 8,310                      | 2,690 | 14,973                     | -     |
| 4 เมษายน 2554    | -                 | -     | -                    | -     | 9,378                      | 2,122 | 8,056                      | 2,944 | 14,781                     | -     |
| 11 เมษายน 2554   | -                 | -     | -                    | -     | 9,300                      | 2,200 | 8,092                      | 2,908 | 14,733                     | -     |
| 25 เมษายน 2554   | -                 | -     | -                    | -     | 9,421                      | 2,079 | 8,165                      | 2,835 | 14,726                     | -     |
| 2 พฤษภาคม 2554   | -                 | -     | -                    | -     | 9,267                      | 2,233 | 8,182                      | 2,818 | 14,392                     | -     |
| 9 พฤษภาคม 2554   | -                 | -     | -                    | -     | 9,217                      | 2,283 | 8,188                      | 2,812 | 13,809                     | -     |
| 16 พฤษภาคม 2554  | -                 | -     | -                    | -     | 9,058                      | 2,442 | 8,164                      | 2,836 | 13,551                     | -     |
| 23 พฤษภาคม 2554  | -                 | -     | -                    | -     | 9,044                      | 2,456 | 8,138                      | 2,862 | 13,837                     | -     |
| 30 พฤษภาคม 2554  | -                 | -     | -                    | -     | 9,088                      | 2,412 | 8,071                      | 2,929 | 13,847                     | -     |
| 6 มิถุนายน 2554  | -                 | -     | -                    | -     | 9,262                      | 2,238 | 8,197                      | 2,803 | 13,843                     | -     |
| 13 มิถุนายน 2554 | -                 | -     | -                    | -     | 9,672                      | 1,828 | 8,387                      | 2,613 | 13,888                     | -     |
| 20 มิถุนายน 2554 | -                 | -     | -                    | -     | 10,286                     | 1,214 | 8,741                      | 2,259 | 13,878                     | -     |
| 27 มิถุนายน 2554 | -                 | -     | -                    | -     | 10,548                     | 952   | 9,071                      | 1,929 | 14,176                     | -     |



| ชนิดข้าว        | ข้าวเปลือกหอมมะลิ |       | ข้าวเปลือกหอมจังหวัด |       | ข้าวเปลือกปทุมธานี         |       | ข้าวเปลือกเจ้า             |       | ข้าวเปลือกเหนียว           |       |
|-----------------|-------------------|-------|----------------------|-------|----------------------------|-------|----------------------------|-------|----------------------------|-------|
|                 | -                 |       | -                    |       | ราคาประกันฯ 11,500 บาท/กก. |       | ราคาประกันฯ 11,000 บาท/กก. |       | ราคาประกันฯ 10,000 บาท/กก. |       |
| ราคาเกณฑ์กลาง ณ | เกณฑ์กลาง         | ชดเชย | เกณฑ์กลาง            | ชดเชย | เกณฑ์กลาง                  | ชดเชย | เกณฑ์กลาง                  | ชดเชย | เกณฑ์กลาง                  | ชดเชย |
| 4 กรกฎาคม 2554  | -                 | -     | -                    | -     | 10,389                     | 1,111 | 8,901                      | 2,099 | 14,292                     | -     |
| 11 กรกฎาคม 2554 | -                 | -     | -                    | -     | 10,296                     | 1,204 | 8,879                      | 2,121 | 14,776                     | -     |
| 18 กรกฎาคม 2554 | -                 | -     | -                    | -     | 10,633                     | 867   | 9,267                      | 1,733 | 14,921                     | -     |
| 25 กรกฎาคม 2554 | -                 | -     | -                    | -     | 10,753                     | 747   | 9,285                      | 1,715 | 15,048                     | -     |
| 1 สิงหาคม 2554  | -                 | -     | -                    | -     | 10,622                     | 878   | 9,091                      | 1,909 | 15,138                     | -     |
| 8 สิงหาคม 2554  | -                 | -     | -                    | -     | 10,669                     | 831   | 9,090                      | 1,910 | 15,063                     | -     |
| 22 สิงหาคม 2554 | -                 | -     | -                    | -     | 11,009                     | 491   | 9,465                      | 1,535 | 14,974                     | -     |
| 7 กันยายน 2554  | -                 | -     | -                    | -     | 12,126                     | -     | 9,887                      | 1,113 | 14,703                     | -     |
| 24 กันยายน 2554 | -                 | -     | -                    | -     | 13,063                     | -     | 10,197                     | 803   | 14,193                     | -     |

การชดเชยรายได้ให้เกษตรกรตามโครงการประกันรายได้ ปี 2553/54

| ครั้งที่ | ราคาเกณฑ์กลาง ณ    | มันสำปะหลัง (ซื้อแปง 25%)<br>ราคาประกันฯ 1.90 บาท/กก. |               | ข้าวโพดเลี้ยงสัตว์ (ความชื้นไม่เกิน 14.5%)<br>ราคาประกันฯ 7.14 บาท/กก. |               |
|----------|--------------------|-------------------------------------------------------|---------------|------------------------------------------------------------------------|---------------|
|          |                    | เกณฑ์กลาง                                             | ชดเชยส่วนต่าง | เกณฑ์กลาง                                                              | ชดเชยส่วนต่าง |
| 1        | 1 กรกฎาคม 2553     | -                                                     | -             | 8.55                                                                   | -             |
| 2        | 16 กรกฎาคม 2553    | -                                                     | -             | 9.23                                                                   | -             |
| 3        | 1 สิงหาคม 2553     | -                                                     | -             | 8.15                                                                   | -             |
| 4        | 16 สิงหาคม 2553    | -                                                     | -             | 7.97                                                                   | -             |
| 5        | 1 กันยายน 2553     | -                                                     | -             | 8.46                                                                   | -             |
| 6        | 16 กันยายน 2553    | -                                                     | -             | 8.49                                                                   | -             |
| 7        | 1 ตุลาคม 2553      | 2.63                                                  | -             | 8.3                                                                    | -             |
| 8        | 16 ตุลาคม 2553     | 2.67                                                  | -             | 8.08                                                                   | -             |
| 9        | 1 พฤศจิกายน 2553   | 2.66                                                  | -             | 8.29                                                                   | -             |
| 10       | 16 พฤศจิกายน 2553  | 2.68                                                  | -             | 8.21                                                                   | -             |
| 11       | 1 ธันวาคม 2553     | 2.80                                                  | -             | 8.24                                                                   | -             |
| 12       | 16 ธันวาคม 2553    | 2.84                                                  | -             | 8.3                                                                    | -             |
| 13       | 1 มกราคม 2554      | 2.91                                                  | -             | 8.24                                                                   | -             |
| 14       | 16 มกราคม 2554     | 2.94                                                  | -             | 8.44                                                                   | -             |
| 15       | 1 กุมภาพันธ์ 2554  | 2.97                                                  | -             | 8.67                                                                   | -             |
| 16       | 16 กุมภาพันธ์ 2554 | 2.99                                                  | -             | 8.77                                                                   | -             |
| 17       | 1 มีนาคม 2554      | 3.01                                                  | -             | -                                                                      | -             |

| ครั้งที่ | ราคาเกณฑ์กลาง ณ  | มันสำปะหลัง (เชื้อแป้ง 25%)<br>ราคาประกันฯ 1.90 บาท/กก. |               | ข้าวโพดเลี้ยงสัตว์ (ความชื้นไม่เกิน 14.5%)<br>ราคาประกันฯ 7.14 บาท/กก. |               |
|----------|------------------|---------------------------------------------------------|---------------|------------------------------------------------------------------------|---------------|
|          |                  | เกณฑ์กลาง                                               | ชดเชยส่วนต่าง | เกณฑ์กลาง                                                              | ชดเชยส่วนต่าง |
| 18       | 16 มีนาคม 2554   | 3.06                                                    | -             | -                                                                      | -             |
| 19       | 1 เมษายน 2554    | 3.11                                                    | -             | -                                                                      | -             |
| 20       | 15 เมษายน 2554   | 3.07                                                    | -             | -                                                                      | -             |
| 21       | 1 พฤษภาคม 2554   | 3.02                                                    | -             | -                                                                      | -             |
| 22       | 16 พฤษภาคม 2554  | 2.90                                                    | -             | -                                                                      | -             |
| 23       | 1 มิถุนายน 2554  | 2.81                                                    | -             | -                                                                      | -             |
| 24       | 16 มิถุนายน 2554 | 2.69                                                    | -             | -                                                                      | -             |
| 25       | 1 กรกฎาคม 2554   | 2.53                                                    | -             | -                                                                      | -             |
| 26       | 16 กรกฎาคม 2554  | 2.49                                                    | -             | -                                                                      | -             |
| 27       | 1 สิงหาคม 2554   | 2.45                                                    | -             | -                                                                      | -             |
| 28       | 16 สิงหาคม 2554  | 2.44                                                    | -             | -                                                                      | -             |
| 29       | 16 กันยายน 2554  | 2.29                                                    | -             | -                                                                      | -             |

ข้าว

๑. การผลิตและความต้องการใช้

|                                             | ๒๕๕๐/๕๑* | ๒๕๕๑/๕๒* | ๒๕๕๒/๕๓ | ๒๕๕๓/๕๔   | ๒๕๕๔/๕๕    |
|---------------------------------------------|----------|----------|---------|-----------|------------|
| ผลผลิตข้าว(ล้านตันข้าวเปลือก)               |          |          |         |           | (พยากรณ์*) |
| โลก                                         | ๖๕๕.๕๓๖  | ๖๗๘.๐๒๗  | ๖๖๖.๗๕๕ | ๖๘๒.๑๒๑*  | ๖๙๑.๓๙๘*   |
| ไทย                                         | ๓๒.๐๙๙   | ๓๑.๖๕๐   | ๓๒.๑๑๖  | ๓๔.๔๘๕    | -          |
| - นาปี                                      | ๒๓.๓๐๘   | ๒๓.๒๓๕   | ๒๓.๒๕๓  | ๒๔.๓๔๓    | ๒๕.๑๓๖     |
| - นาปรัง                                    | ๘.๗๙๑    | ๘.๔๑๕    | ๘.๘๖๓   | ๑๐.๑๔๑    | -          |
| ความต้องการ                                 | ๑๖.๒๕๘   | ๑๗.๐๙๑   | ๑๘.๓๖๔  | ๑๘.๓๐๓    | ๑๙.๐๐๐     |
| ส่งออก (มค.-ธค.) (ล้านตันข้าวสาร)           | ๑๐.๐๑๑   | ๘.๕๙๓    | ๙.๐๔๗   | ๙.๕*      | -          |
| มูลค่าส่งออก (ล้านบาท)                      | ๒๐๐,๘๙๒  | ๑๗๑,๗๑๙  | ๑๖๘,๖๓๔ | -         | -          |
| ปริมาณคงเหลือ                               | -        | -        | -       | -         | -          |
| * ข้อมูลพยากรณ์ของกระทรวงเกษตรสหรัฐฯ (USDA) |          |          |         |           |            |
| ราคา (บาท/ตัน) (พย.- ตค.)                   |          |          |         | (พย.-กย.) | -          |
| - ข้าวเปลือกเจ้าหอมมะลิ                     | ๑๔,๒๒๘   | ๑๔,๑๖๔   | ๑๔,๑๐๖  | ๑๓,๕๕๘    | -          |
| - ข้าวเปลือกเจ้านาปี ๕%                     | ๗,๐๓๙    | ๙,๕๒๑    | ๙,๗๐๑   | ๘,๖๒๙     | -          |
| - ข้าวเปลือกเจ้าเหนียว                      | ๙,๑๑๙    | ๗,๕๗๑    | ๑๓,๒๙๙  | ๑๕,๕๖๒    | -          |
| - ข้าวเปลือกเจ้านาปรัง (มค.-ธค.)            | ๑๒,๑๖๕   | ๙,๖๖๕    | ๘,๑๒๗   | ๘,๖๓๖     | -          |
| ต้นทุนการผลิต (บาท/ตัน)                     |          |          |         |           |            |
| ข้าวเปลือกหอมมะลิ                           | ๗,๘๒๖    | ๑๐,๗๓๕   | ๑๐,๒๒๔  | ๑๐,๗๙๑    | -          |
| ข้าวเปลือกเจ้านาปี                          | ๔,๕๓๒    | ๗,๐๔๑    | ๖,๗๗๘   | ๗,๖๐๘     | -          |
| ข้าวเปลือกเหนียว                            | ๖,๖๘๐    | ๘,๑๒๒    | ๘,๘๙๖   | ๙,๒๐๖     | -          |
| ข้าวเปลือกนาปรัง                            | ๖,๖๙๖    | ๖,๖๔๐    | ๘,๐๔๕   | ๗,๕๕๐     | -          |

๒. สถานการณ์การผลิต กระทรวงเกษตรและสหกรณ์พยากรณ์การผลิตข้าวนาปี ปีการผลิต ๒๕๕๔/๕๕ ดังนี้  
พื้นที่เพาะปลูก ผลผลิตข้าวนาปี ปี ๒๕๕๔/๕๕

| ภาค           | พื้นที่เพาะปลูก (ล้านไร่) |         |       | ผลผลิต (ล้านตัน) |         |       |
|---------------|---------------------------|---------|-------|------------------|---------|-------|
|               | ๒๕๕๓/๕๔                   | ๒๕๕๔/๕๕ | Δ %   | ๒๕๕๓/๕๔          | ๒๕๕๔/๕๕ | Δ %   |
| รวมทั้งประเทศ | ๖๑.๗๘๔                    | ๖๑.๙๔๖  | ๐.๒๖  | ๒๔.๓๔๔           | ๒๔.๕๑๑  | ๐.๑๖๗ |
| เหนือ         | ๑๓.๕๖๓                    | ๑๓.๖๐๐  | ๐.๒๗  | ๖.๘๕๑            | ๖.๖๙๖   | -๒.๒๖ |
| อีสาน         | ๓๗.๘๒๐                    | ๓๗.๙๐๖  | ๐.๒๓  | ๑๒.๑๓๘           | ๑๒.๓๘๘  | ๒.๐๖  |
| กลาง          | ๙.๒๐๐                     | ๙.๒๖๔   | ๐.๗๐  | ๔.๙๒๓            | ๔.๙๗๙   | ๐.๐๕๖ |
| ใต้           | ๑.๒๐๑                     | ๑.๑๗๖   | -๒.๐๘ | ๐.๔๒๘            | ๐.๔๔๘   | ๔.๕๗  |

ที่มา : สำนักงานเศรษฐกิจการเกษตร

กระทรวงเกษตรฯ คาดการณ์ข้าวเปลือกนาปรัง ปี ๒๕๕๔ มีพื้นที่เพาะปลูกมีประมาณ ๑๖.๑๐๒ ล้านไร่ เพิ่มขึ้นจากปีก่อนที่มีประมาณ ๑๕.๒๒๓ ล้านไร่ หรือเพิ่มขึ้นร้อยละ ๕.๗๘ และผลผลิตมีประมาณ ๑๐.๑๔๑ ล้านตันข้าวเปลือก เพิ่มขึ้นจากปีก่อนที่มีปริมาณ ๘.๘๖๒ ล้านตัน หรือร้อยละ ๑๔.๔๓ ผลผลิตเฉลี่ย ๖๓๐ กก./ไร่ เพิ่มขึ้นจากปีก่อนที่มีผลผลิตเฉลี่ย ๕๘๒ กก./ไร่ หรือร้อยละ ๘.๒๕ เนื่องจากเกษตรกรในภาคกลางและภาคเหนือตอนล่างได้ปลูกทดแทนพื้นที่เสียหายจากน้ำท่วมในฤดูนาปี ซึ่งผลผลิตออกสู่ตลาดคงเหลือในเดือนสค. - ตค. ๕๔ ประมาณ ๐.๔๔๘ ล้านตันข้าวเปลือก หรือร้อยละ ๔.๔๐ ของผลผลิตข้าวนาปรัง

สำหรับการพยากรณ์ข้าวเปลือกนาปี ปี ๒๕๕๔/๕๕ มีพื้นที่เพาะปลูกมีประมาณ ๖๑.๙๔๖ ล้านไร่ เพิ่มขึ้นจากปีก่อนที่มีประมาณ ๖๑.๗๘๔ ล้านไร่ หรือร้อยละ ๐.๒๖ และผลผลิตลดลงจากที่คาดการณ์ไว้ เนื่องจากเกิดภาวะน้ำท่วมผลผลิตได้รับความเสียหาย คาดว่าจะมีผลผลิตประมาณ ๒๔.๕๑๑ ล้านตันข้าวเปลือก เพิ่มขึ้นจากปีก่อนที่มีปริมาณ ๒๔.๓๔๓ ล้านตันข้าวเปลือก หรือเพิ่มขึ้นร้อยละ ๐.๖๙ ผลผลิตเฉลี่ย ๓๙๖ กก./ไร่ เพิ่มขึ้นจากปีก่อนที่มีผลผลิตเฉลี่ย ๓๙๔ กก./ไร่ หรือร้อยละ ๐.๕๑

### ๓. ภาวะและราคาข้าว

ในช่วงเดือนกันยายน ๒๕๕๔ ราคามีความเคลื่อนไหวตามภาวะตลาด ดังนี้ ข้าวเปลือกหอมมะลิ (ชนิดสีได้ตันข้าว ๓๖ กรัม) ราคาข้าวสูงขึ้นจากตันละ ๑๔,๑๖๙ บาท เป็นตันละ ๑๔,๗๘๓ บาท และข้าวเปลือกเหนียว ๑๐% เมล็ดยาว ราคาลดลงจากตันละ ๑๖,๐๔๙ บาท เป็นตันละ ๑๕,๒๔๔ บาท ข้าวเปลือกเจ้า ๕% ราคาสูงขึ้นจากตันละ ๘,๔๐๒ บาท เป็นตันละ ๙,๙๕๗ บาท ตลาดยังมีความต้องการซื้ออย่างต่อเนื่อง ผลผลิตออกสู่ตลาดน้อย เพราะเป็นช่วงปลายฤดูนาปรังและประสบภัยน้ำท่วมพื้นที่เพาะปลูกได้รับความเสียหาย ขณะที่ผู้ประกอบการค้ามีปริมาณผลผลิตในมือน้อยลง จึงรับซื้อในตลาดทั่วไปในปริมาณเพิ่มขึ้น ประกอบกับรัฐบาลได้ประกาศนโยบายรับจำนำข้าวเปลือก ส่งผลให้ราคาข้าวปรับตัวสูงขึ้น

### ๔. การส่งออก

หน่วย ปริมาณ: ล้านตัน

มูลค่า : ล้านบาท

|                            | ปี ๒๕๕๐ | ปี ๒๕๕๑ | ปี ๒๕๕๒ | ปี ๒๕๕๓ | ปี ๒๕๕๔* |
|----------------------------|---------|---------|---------|---------|----------|
| ปริมาณการส่งออก (มค.- ธค.) | ๙.๕๕๗   | ๑๐.๐๑๑  | ๘.๕๙๓   | ๙.๐๔๗   | ๙.๕*     |
| ณ ๑ ม.ค. - ๓๐ กย.          | -       | -       | -       | ๖.๑๓๔   | ๙.๐๒๙    |
| มูลค่าส่งออก (มค.- ธค.)    | ๑๒๓,๗๐๐ | ๒๐๐,๘๙๒ | ๑๗๑,๗๑๙ | ๑๖๘,๖๓๔ | -        |
| ณ ๑ ม.ค. - ๓๐ กย.          | -       | -       | -       | ๑๑๕,๕๙๒ | ๑๕๗,๑๒๔  |

ปี ๒๕๕๔ กระทรวงพาณิชย์ปรับเป้าหมายการส่งออกข้าวมีปริมาณ ๙.๕๐ ล้านตันข้าวสาร ซึ่งรายงานส่งออกตั้งแต่วันที่ ๑ มค.- ๓๐ กย. ๒๕๕๔ มีปริมาณ ๙.๐๒๙ ล้านตันข้าวสาร คิดเป็นร้อยละ ๙๕ ของเป้าหมายส่งออก และมูลค่าส่งออกรวม ๑๕๗,๑๒๔ ล้านบาท

### ๕. สภาพปัญหาและสาเหตุ

๕.๑ ผลผลิตส่วนใหญ่ออกสู่ตลาดพร้อมกันมากและกระจุกตัวในช่วงต้นฤดู จากการที่ตลาดโลกมีความต้องการข้าวและธัญพืชเพิ่มขึ้น ประเทศผู้ผลิตสำคัญประสบภัยธรรมชาติ จะส่งผลให้ราคาปรับตัวสูงขึ้น

๕.๒ การค้าข้าวในตลาดโลกราคามีแนวโน้มดีขึ้น เนื่องจากทั้งผู้ส่งออกและผู้นำเข้าสำคัญ เช่น จีน ไทย พม่า บังคลาเทศ มีผลผลิตเพิ่มขึ้น ส่วนอินเดียประสบภัยแล้งและเกิดพายุ มีผลผลิตลดลงและต้องเก็บสต็อกในประเทศไว้เพื่อการบริโภค

๕.๓ ราคาข้าวส่งออกมีผลต่อราคาภายในประเทศ หากราคาตลาดโลกสูงขึ้น ทำให้ราคาภายในประเทศสูงขึ้นตามไปด้วย

## ๖. มาตรการประกันรายได้เกษตรกรผู้ปลูกข้าว ปี ๒๕๕๓/๕๔

คณะกรรมการนโยบายข้าวแห่งชาติได้มีมติเมื่อวันที่ ๑๐ มิถุนายน ๒๕๕๓ และวันที่ ๑๗ สิงหาคม ๒๕๕๓ เห็นชอบหลักเกณฑ์และวิธีการดำเนินการประกันรายได้เกษตรกรผู้ปลูกข้าว ปี ๒๕๕๓/๕๔ รอบที่ ๑ ดังนี้

๖.๑ เป้าหมายและพื้นที่ดำเนินการ ประกันรายได้ข้าวเปลือกหอมมะลิ ข้าวเปลือกหอมจังหวัด ข้าวเปลือกปทุมธานี ๑ ข้าวเปลือกเจ้า และข้าวเปลือกเหนียว ในพื้นที่แหล่งเพาะปลูกทั่วประเทศ

๖.๒ ราคาและปริมาณประกันรายได้เกษตรกร กำหนดราคาและปริมาณประกันรายได้เกษตรกรผู้ปลูกข้าว ปี ๒๕๕๓/๕๔ รอบที่ ๑ ตามที่คณะ กชช.ด้านการผลิตเสนอ โดยให้กำหนดราคาและปริมาณ เช่นเดียวกับโครงการประกันรายได้เกษตรกรผู้ปลูกข้าว ปี ๒๕๕๒/๕๓ รอบที่ ๑ และรอบที่ ๒ เนื่องจากสถานการณ์ข้าวโดยทั่วไปไม่แตกต่างจากปีที่ผ่านมามากนัก โดยกำหนด ณ ความชื้นไม่เกิน ๑๕% ดังนี้ข้าวเปลือกหอมมะลิ ต้นละ ๑๕,๓๐๐ บาท ปริมาณครัวเรือนละไม่เกิน ๑๔ ตัน ข้าวเปลือกหอมจังหวัด ต้นละ ๑๔,๓๐๐ บาท ปริมาณครัวเรือนละไม่เกิน ๑๖ ตัน ข้าวเปลือกเจ้า ต้นละ ๑๐,๐๐๐ บาท ปริมาณครัวเรือนละ ไม่เกิน ๒๕ ตัน ข้าวเปลือกปทุมธานี ต้นละ ๑๑,๐๐๐ บาท ปริมาณ ครัวเรือนละไม่เกิน ๒๕ ตัน ข้าวเปลือกเหนียว ต้นละ ๙,๕๐๐ บาท ปริมาณครัวเรือนละไม่เกิน ๑๖ ตัน

๖.๓ ครม.มีมติเห็นชอบ ตามที่กชช.มีมติครั้งที่ ๑/๒๕๕๔ (๓๑ มค.๕๔) หลักเกณฑ์การดำเนินงานโครงการประกันรายได้เกษตรกรผู้ปลูกข้าว ปี ๒๕๕๓/๕๔ รอบที่ ๒ โดยให้เกษตรกรมาใช้สิทธิตั้งแต่ ๑ กพ. ๒๕๕๔ และราคาประกันรายได้เกษตรกรมีดังนี้ (๑) ข้าวเปลือกปทุมธานี ๑ ต้นละ ๑๑,๐๐๐ บาท ปริมาณครัวเรือนละ ๒๕ ตัน (๒) ข้าวเปลือกเจ้า ต้นละ ๑๐,๐๐๐ บาท ปริมาณครัวเรือนละ ๒๕ ตัน และ (๓) ข้าวเปลือกเหนียว ต้นละ ๑๐,๐๐๐ บาท ปริมาณครัวเรือนละ ๒๕ ตัน (เพิ่มจากรอบที่ ๑ ที่กำหนดราคาต้นละ ๙,๕๐๐ บาท และปริมาณครัวเรือนละ ๑๖ ตัน)

## ๗. ผลการดำเนินการประกันรายได้

โครงการประกันรายได้เกษตรกรผู้ปลูกข้าว ปี ๒๕๕๓/๕๔ (รอบที่ ๑) ถึง ณ วันที่ ๓๐ กย.๒๕๕๔ มีเกษตรกรขึ้นทะเบียน จำนวน ๓,๘๗๗,๔๘๓ ราย ผ่านการประกาศม จำนวน ๓,๘๐๙,๓๖๔ ราย และทำสัญญากับ ธ.ก.ส. จำนวน ๕,๕๘๗,๖๐๔ ราย และ ธ.ก.ส.จ่ายเงินชดเชย เป็นจำนวน ๓๖,๐๐๑.๐๒๔ ล้านบาท

สำหรับรอบที่ ๒ ปี ๒๕๕๓/๕๔ ถึง ณ วันที่ ๓๐ กย.๒๕๕๔ เกษตรกรขึ้นทะเบียนมีเกษตรกรขึ้นทะเบียน จำนวน ๙๒๓,๖๖๘ ราย ผ่านการประกาศม จำนวน ๙๒๒,๑๑๖ ราย และทำสัญญากับ ธ.ก.ส. จำนวน ๑,๗๕๔,๗๘๒ ราย และ ธ.ก.ส.จ่ายเงินชดเชย เป็นจำนวน ๓๑,๕๔๖.๗๖๑ ล้านบาท

## ๘. โครงการรับจำนำข้าวเปลือกนาปี ปีการผลิต ๒๕๕๔/๕๕

กชช. อนุมัติกรอบชนิด ราคา ปริมาณ ระยะเวลา วิธีการ หลักเกณฑ์ เงื่อนไข และงบประมาณการดำเนินโครงการรับจำนำข้าวเปลือกนาปี ปีการผลิต ๒๕๕๔/๕๕ และนำเสนอคณะรัฐมนตรีเพื่อทราบกรอบวิธีการ หลักเกณฑ์ และเงื่อนไขโครงการรับจำนำข้าวเปลือกนาปี ปีการผลิต ๒๕๕๔/๕๕ และพิจารณาอนุมัติงบประมาณดำเนินการโครงการต่อไป ดังนี้

๘.๑ ชนิดและราคารับจำนำข้าวเปลือกนาปี ปีการผลิต ๒๕๕๔/๕๕ ให้กำหนดชนิดและราคา รับจำนำข้าวเปลือกนาปี ปีการผลิต ๒๕๕๔/๕๕ ณ ความชื้นไม่เกิน ๑๕% ดังนี้

|                                                                          |       |        |     |
|--------------------------------------------------------------------------|-------|--------|-----|
| (๑) ข้าวเปลือกหอมมะลิ (๔๒ กรัม)                                          | ตันละ | ๒๐,๐๐๐ | บาท |
| (๒) ข้าวเปลือกหอมจังหวัด (๔๐ กรัม)<br>(ข้าวหอมมะลินอกพื้นที่ ๒๓ จังหวัด) | ตันละ | ๑๘,๐๐๐ | บาท |
| (๓) ข้าวเปลือกปทุมธานี (๔๒ กรัม)                                         | ตันละ | ๑๖,๐๐๐ | บาท |
| (๔) ข้าวเปลือกเหนียว ๑๐% เมล็ดยาว                                        | ตันละ | ๑๖,๐๐๐ | บาท |
| ข้าวเปลือกเหนียว ๑๐% เมล็ดสั้น                                           | ตันละ | ๑๕,๐๐๐ | บาท |
| (๕) ข้าวเปลือกเจ้า ๑๐๐%                                                  | ตันละ | ๑๕,๐๐๐ | บาท |
| ข้าวเปลือกเจ้า ๕%                                                        | ตันละ | ๑๔,๘๐๐ | บาท |
| ข้าวเปลือกเจ้า ๑๐%                                                       | ตันละ | ๑๔,๖๐๐ | บาท |
| ข้าวเปลือกเจ้า ๑๕%                                                       | ตันละ | ๑๔,๒๐๐ | บาท |
| ข้าวเปลือกเจ้า ๒๕%                                                       | ตันละ | ๑๓,๘๐๐ | บาท |

ทั้งนี้ ราคาปรับจํานำข้างต้นให้ปรับเพิ่ม-ลดตามจํานวนกรัม ในอัตราร้อยละ ๒๐๐ บาท

๘.๒ เป้าหมายการรับจํานำ ไม่จํากัดปริมาณข้าวเปลือกที่รับจํานำทั้งโครงการ ส่วนปริมาณข้าวเปลือกที่เกษตรกรแต่ละรายจะจํานำได้ไม่จํากัดจํานวนเช่นกัน โดยต้องเป็นข้าวเปลือกที่เกษตรกรเพาะปลูกเองในปีการผลิต ๒๕๕๔/๕๕ และต้องมีหนังสือรับรองเกษตรกรของกรมส่งเสริมการเกษตร ซึ่งผ่านการทำประชาคมและเกษตรกรลงชื่อรับรองตัวเอง พร้อมทั้งเจ้าหน้าที่กรมส่งเสริมการเกษตร และปลัดองค์การปกครองส่วนท้องถิ่น หรือผู้ที่ได้รับมอบหมายลงชื่อรับรองด้วย

๘.๓ ระยะเวลาดำเนินการรับจํานำ ๗ ตุลาคม ๒๕๕๔ - ๒๙ กุมภาพันธ์ ๒๕๕๕ (ภาคใต้ ๑ กุมภาพันธ์ - ๓๑ กรกฎาคม ๒๕๕๕) ระยะเวลาไถ่ถอน ๔ เดือน นับถัดจากเดือนที่รับจํานำ ระยะเวลาโครงการ ๗ ตุลาคม ๒๕๕๔ - ๓๐ กันยายน ๒๕๕๕

\*\*\*\*\*

สำนักส่งเสริมการค้าสินค้าเกษตร  
กรมการค้าภายใน  
ตุลาคม ๕๔  
๙.Price Sept๐๑๑/vv/D-๖๔

## สรุปปริมาณการส่งข้าวออกไปต่างประเทศรายเดือน

หน่วย: ปริมาณ/เมตริกตัน  
มูลค่า/ล้านบาท

| เดือน              | 2540             | 2541             | 2542             | 2543             | 2544             | 2545             | 2546             | 2547              | 2548             | 2549             | 2550             | 2551              | 2552             | 2553             | 2554             |
|--------------------|------------------|------------------|------------------|------------------|------------------|------------------|------------------|-------------------|------------------|------------------|------------------|-------------------|------------------|------------------|------------------|
| มค.                | 377,949          | 684,258          | 561,509          | 453,860          | 542,617          | 683,545          | 580,091          | 550,232           | 764,497          | 579,501          | 622,942          | 1,022,849         | 637,657          | 714,545          | 922,322          |
| กพ.                | 287,899          | 564,678          | 435,160          | 531,032          | 468,532          | 531,389          | 544,549          | 704,296           | 588,663          | 585,601          | 591,362          | 1,049,697         | 674,909          | 694,823          | 972,565          |
| มีค.               | 374,825          | 591,276          | 466,123          | 495,392          | 376,301          | 571,122          | 482,455          | 821,005           | 591,762          | 626,015          | 743,386          | 1,136,239         | 724,700          | 727,023          | 1,126,477        |
| <b>ไตรมาสแรก</b>   | <b>1,040,673</b> | <b>1,840,212</b> | <b>1,462,792</b> | <b>1,480,284</b> | <b>1,387,450</b> | <b>1,786,056</b> | <b>1,607,095</b> | <b>2,075,533</b>  | <b>1,944,922</b> | <b>1,791,117</b> | <b>1,957,690</b> | <b>3,208,785</b>  | <b>2,037,266</b> | <b>2,136,391</b> | <b>3,021,364</b> |
| เมย.               | 418,520          | 547,554          | 379,246          | 403,915          | 547,252          | 483,273          | 556,881          | 800,361           | 588,838          | 599,232          | 703,758          | 816,424           | 718,453          | 581,043          | 949,015          |
| พค.                | 396,191          | 427,058          | 473,077          | 557,074          | 634,543          | 646,631          | 586,875          | 831,376           | 597,570          | 665,334          | 683,554          | 1,006,026         | 807,154          | 691,965          | 1,195,874        |
| มิย.               | 473,177          | 495,114          | 537,306          | 396,904          | 611,925          | 498,500          | 532,499          | 946,430           | 588,818          | 659,296          | 729,510          | 954,388           | 859,166          | 617,007          | 1,172,984        |
| <b>ไตรมาสที่ 2</b> | <b>1,287,888</b> | <b>1,469,726</b> | <b>1,389,629</b> | <b>1,357,893</b> | <b>1,793,720</b> | <b>1,628,404</b> | <b>1,676,255</b> | <b>2,578,167</b>  | <b>1,775,226</b> | <b>1,923,862</b> | <b>2,116,822</b> | <b>2,776,838</b>  | <b>2,384,773</b> | <b>1,890,015</b> | <b>3,317,873</b> |
| กค.                | 425,167          | 529,767          | 615,205          | 544,933          | 523,064          | 533,432          | 684,057          | 1,003,889         | 561,690          | 553,948          | 624,703          | 890,492           | 649,865          | 680,932          | 990,164          |
| สค.                | 412,798          | 525,671          | 632,679          | 493,681          | 699,300          | 574,400          | 699,916          | 738,805           | 628,221          | 525,788          | 641,321          | 790,060           | 724,961          | 587,445          | 885,484          |
| กย.                | 462,548          | 416,133          | 623,196          | 521,024          | 722,541          | 565,366          | 633,782          | 879,905           | 560,741          | 624,922          | 836,384          | 709,319           | 728,394          | 839,410          |                  |
| <b>ไตรมาสที่ 3</b> | <b>1,300,513</b> | <b>1,471,571</b> | <b>1,871,080</b> | <b>1,559,638</b> | <b>1,944,905</b> | <b>1,673,198</b> | <b>2,017,755</b> | <b>2,622,599</b>  | <b>1,750,652</b> | <b>1,704,658</b> | <b>2,102,408</b> | <b>2,389,871</b>  | <b>2,103,220</b> | <b>2,107,787</b> | <b>1,875,648</b> |
| ตค.                | 465,190          | 461,287          | 564,073          | 697,394          | 813,038          | 908,034          | 716,841          | 1,089,458         | 600,084          | 697,756          | 1,101,638        | 604,910           | 684,351          | 890,753          |                  |
| พย.                | 435,278          | 526,719          | 658,781          | 727,417          | 805,751          | 682,724          | 727,684          | 964,682           | 592,664          | 663,253          | 1,168,506        | 437,476           | 654,837          | 954,300          |                  |
| ธค.                | 742,667          | 639,340          | 767,664          | 776,768          | 800,503          | 567,222          | 851,784          | 809,786           | 640,798          | 640,010          | 1,110,318        | 593,154           | 728,383          | 1,068,140        |                  |
| <b>ไตรมาสที่ 4</b> | <b>1,643,135</b> | <b>1,627,346</b> | <b>1,990,518</b> | <b>2,201,579</b> | <b>2,419,292</b> | <b>2,157,980</b> | <b>2,296,309</b> | <b>2,863,926</b>  | <b>1,833,546</b> | <b>2,001,019</b> | <b>3,380,462</b> | <b>1,635,540</b>  | <b>2,067,571</b> | <b>2,913,193</b> |                  |
| <b>ปริมาณรวม</b>   | <b>5,272,209</b> | <b>6,408,855</b> | <b>6,714,019</b> | <b>6,599,394</b> | <b>7,545,367</b> | <b>7,245,638</b> | <b>7,597,414</b> | <b>10,140,225</b> | <b>7,304,346</b> | <b>7,420,656</b> | <b>9,557,382</b> | <b>10,011,034</b> | <b>8,592,830</b> | <b>9,047,386</b> | <b>8,214,885</b> |
| <b>มูลค่ารวม</b>   | <b>60,619</b>    | <b>85,394</b>    | <b>72,324</b>    | <b>68,102</b>    | <b>69,261</b>    | <b>67,193</b>    | <b>76,368</b>    | <b>110,376</b>    | <b>90,874</b>    | <b>97,349</b>    | <b>123,700</b>   | <b>200,892</b>    | <b>171,719</b>   | <b>168,634</b>   | <b>140,820</b>   |

ที่มา : สภาหอการค้าแห่งประเทศไทย (ตั้งแต่ปี 2541 - ปัจจุบันเป็นข้อมูลจากกรมการค้าต่างประเทศ)

กรมการค้าภายใน กรมการค้าภายนอก การค้าภายใน

Exp001-1-ราคาข้าว Top Hit Avv/D64

Update 1 Nov.54



## ราคาข้าวเปลือกหอมมะลิ ที่โรงสีรับซื้อในส่วนภูมิภาค

FILE : PX004

หน่วย : บาท/ตัน

| ปี   | มค.    | กพ.    | มีค.   | เมย.   | พค.    | มิย.   | กค.    | สค.    | กย.    | ตค.    | พย.    | ธค.    | เฉลี่ย |
|------|--------|--------|--------|--------|--------|--------|--------|--------|--------|--------|--------|--------|--------|
| 2543 | 6,743  | 6,781  | 6,885  | 6,977  | 7,311  | 7,477  | 8,005  | 8,135  | 8,177  | 8,146  | 7,289  | 6,413  | 7,362  |
| 2544 | 6,583  | 6,389  | 6,085  | 6,140  | 5,933  | 5,750  | 5,711  | 5,170  | 4,929  | 5,151  | 4,867  | 4,822  | 5,628  |
| 2545 | 5,216  | 5,410  | 5,472  | 5,550  | 5,625  | 6,248  | 6,735  | 6,785  | 6,874  | 6,758  | 6,340  | 6,375  | 6,116  |
| 2546 | 6,425  | 6,778  | 7,560  | 7,850  | 7,990  | 8,340  | 8,465  | 8,818  | 9,315  | 8,950  | 7,980  | 8,665  | 8,095  |
| 2547 | 9,376  | 9,175  | 9,270  | 9,567  | 9,249  | 8,743  | 7,957  | 7,718  | 7,407  | 7,178  | 7,738  | 7,695  | 8,423  |
| 2548 | 7,885  | 7,959  | 8,001  | 7,999  | 7,909  | 7,689  | 7,696  | 8,000  | 8,014  | 7,863  | 7,683  | 7,600  | 7,858  |
| 2549 | 7,500  | 7,833  | 8,151  | 8,157  | 8,305  | 8,315  | 8,812  | 8,975  | 9,023  | 8,980  | 8,364  | 8,291  | 8,392  |
| 2550 | 8,680  | 8,788  | 8,930  | 8,955  | 8,913  | 8,961  | 9,033  | 9,025  | 9,058  | 9,118  | 9,348  | 10,297 | 9,092  |
| 2551 | 10,500 | 12,175 | 13,108 | 18,497 | 18,576 | 15,111 | 14,758 | 13,658 | 13,761 | 13,649 | 11,910 | 12,276 | 13,998 |
| 2552 | 13,575 | 14,061 | 14,246 | 14,254 | 13,998 | 14,067 | 15,006 | 15,380 | 15,649 | 15,546 | 13,894 | 14,862 | 14,545 |
| 2553 | 14,984 | 14,643 | 14,060 | 13,839 | 13,475 | 12,983 | 13,585 | 13,933 | 14,567 | 14,443 | 13,928 | 13,741 | 14,015 |
| 2554 | 13,502 | 13,358 | 12,831 | 12,913 | 12,925 | 13,107 | 13,885 | 14,169 | 14,783 |        |        |        | 13,497 |

หมายเหตุ : เป็นราคาข้าวเปลือกเหนียวหน้าโรงสีจังหวัดสุรินทร์ อุตรดิตถ์ อุบลราชธานี และนครราชสีมา (ชนิดสีได้ต้นข้าว 36 กรัม)

ราคาเดือนกรกฎาคม 2553 เป็นราคาเฉลี่ย ณ วันที่ 29 กค.53

## ราคาข้าวเปลือกเหนียว (เมล็ดยาว) ที่โรงสีรับซื้อในส่วนภูมิภาค

หน่วย : บาท/ตัน

| ปี   | มค.    | กพ.    | มีค.   | เมย.   | พค.    | มิย.   | กค.    | สค.    | กย.    | ตค.    | พย.    | ธค.    | เฉลี่ย |
|------|--------|--------|--------|--------|--------|--------|--------|--------|--------|--------|--------|--------|--------|
| 2543 | 4,667  | 4,549  | 4,528  | 4,706  | 4,831  | 4,828  | 5,068  | 5,203  | 5,208  | 5,295  | 5,111  | 4,997  | 4,916  |
| 2544 | 5,467  | 5,612  | 5,550  | 5,651  | 5,795  | 5,948  | 6,018  | 5,830  | 5,750  | 5,509  | 4,739  | 5,006  | 5,573  |
| 2545 | 5,063  | 5,124  | 5,112  | 5,374  | 5,657  | 5,781  | 5,913  | 6,155  | 6,293  | 6,073  | 5,568  | 5,236  | 5,612  |
| 2546 | 5,397  | 5,774  | 5,950  | 6,000  | 6,058  | 6,229  | 6,576  | 6,923  | 7,125  | 6,248  | 6,220  | 6,367  | 6,239  |
| 2547 | 6,730  | 6,510  | 6,514  | 6,669  | 6,742  | 6,600  | 6,600  | 6,540  | 6,209  | 5,940  | 6,100  | 5,945  | 6,425  |
| 2548 | 6,235  | 6,300  | 6,300  | 6,300  | 6,300  | 6,300  | 6,300  | 6,500  | 6,452  | 6,015  | 5,700  | 6,030  | 6,228  |
| 2549 | 6,774  | 6,979  | 7,200  | 7,331  | 7,500  | 7,679  | 9,100  | 9,464  | 10,020 | 10,262 | 10,567 | 10,258 | 8,595  |
| 2550 | 11,367 | 11,300 | 11,329 | 11,447 | 11,920 | 12,667 | 12,700 | 12,700 | 12,700 | 12,700 | 9,250  | 9,041  | 11,593 |
| 2551 | 8,691  | 8,860  | 9,862  | 12,664 | 10,279 | 9,293  | 8,698  | 7,903  | 7,582  | 6,991  | 6,120  | 6,902  | 8,654  |
| 2552 | 7,691  | 7,903  | 7,636  | 7,547  | 7,331  | 7,385  | 7,919  | 7,814  | 8,247  | 8,361  | 9,229  | 11,921 | 8,249  |
| 2553 | 12,105 | 12,060 | 11,773 | 12,163 | 13,077 | 13,398 | 14,934 | 15,805 | 16,295 | 16,824 | 15,966 | 14,164 | 14,047 |
| 2554 | 14,711 | 15,073 | 15,783 | 15,619 | 15,790 | 16,117 | 16,662 | 16,049 | 15,244 |        |        |        | 15,672 |

หมายเหตุ : เป็นราคาข้าวเปลือกเหนียวหน้าโรงสีจังหวัดอุตรดิตถ์ กาฬสินธุ์ ขอนแก่น และชัยภูมิ

สำนักส่งเสริมการค้าสินค้าเกษตร

30 กันยายน 2554

px(รวม)/Tophit/vv/d64

## ราคาข้าวเปลือกเจ้าหน้าปี 5% ตลาดกลางก้านันทรัง/ท่าข้าวลาดยาว

FILE : PX003

หน่วย : บาท/ตัน

| ปี   | มค.    | กพ.    | มีค.  | เมย. | พค. | มิย. | กค. | สค. | กย. | ตค.   | พย.   | ธค.    | เฉลี่ย |       |
|------|--------|--------|-------|------|-----|------|-----|-----|-----|-------|-------|--------|--------|-------|
| 2543 | 4,824  | 4,975  |       |      |     |      |     |     |     |       |       |        | 4,550  | 4,783 |
| 2544 | 4,550  | 4,550  | 4,550 |      |     |      |     |     |     |       | 4,450 |        | 4,553  | 4,531 |
| 2545 | 4,624  | 4,761  | 4,650 |      |     |      |     |     |     | 4,750 | 4,750 |        | 4,700  | 4,706 |
| 2546 | 4,732  | 4,750  | 4,750 |      |     |      |     |     |     |       | 4,383 |        | 4,530  | 4,629 |
| 2547 | 4,727  |        |       |      |     |      |     |     |     |       | 6,090 |        | 6,250  | 5,689 |
| 2548 | 6,404  | 6,450  |       |      |     |      |     |     |     |       | 6,858 |        | 6,850  | 6,641 |
| 2549 | 6,850  | 6,850  | 6,850 |      |     |      |     |     |     |       | 6,168 |        | 6,250  | 6,594 |
| 2550 | 6,330  | 6,389  |       |      |     |      |     |     |     |       | 6,566 |        | 6,750  | 6,509 |
| 2551 | 6,773  | 7,838  |       |      |     |      |     |     |     |       | 9,400 |        | 9,400  | 8,353 |
| 2552 | 10,300 | 10,776 |       |      |     |      |     |     |     | 8,323 | 8,908 | 10,507 |        | 9,763 |
| 2553 | 9,796  | 9,565  |       |      |     |      |     |     |     |       | 8,769 |        | 8,870  | 9,250 |
| 2554 | 8,385  | 8,471  | 8,196 |      |     |      |     |     |     |       |       |        |        | 8,351 |

## ราคาข้าวเปลือกเจ้าหน้าปี 5% ตลาดกลางจังหวัดพิษณุโลก

หน่วย : บาท/ตัน

| ปี   | มค.    | กพ.    | มีค.  | เมย.  | พค. | มิย. | กค. | สค. | กย. | ตค.   | พย.   | ธค. | เฉลี่ย |       |
|------|--------|--------|-------|-------|-----|------|-----|-----|-----|-------|-------|-----|--------|-------|
| 2543 | 4,850  | 4,958  | 4,799 | 4,472 |     |      |     |     |     |       | 4,715 |     | 4,132  | 4,654 |
| 2544 | 4,186  | 4,267  | 4,127 |       |     |      |     |     |     |       | 4,328 |     | 4,289  | 4,239 |
| 2545 | 4,405  | 4,650  | 4,650 | 4,650 |     |      |     |     |     | 4,706 | 4,627 |     | 4,475  | 4,595 |
| 2546 | 4,593  | 4,646  | 4,650 |       |     |      |     |     |     |       | 4,488 |     | 4,406  | 4,557 |
| 2547 | 4,680  |        |       |       |     |      |     |     |     |       | 5,775 |     | 5,885  | 5,447 |
| 2548 | 5,975  | 6,122  |       |       |     |      |     |     |     |       | 6,743 |     | 6,725  | 6,391 |
| 2549 | 6,725  | 6,725  | 6,725 |       |     |      |     |     |     |       | 5,806 |     | 6,000  | 6,396 |
| 2550 | 6,205  | 6,250  |       |       |     |      |     |     |     |       | 6,509 |     | 6,741  | 6,426 |
| 2551 | 6,836  | 8,293  |       |       |     |      |     |     |     |       | 9,250 |     | 9,490  | 8,467 |
| 2552 | 9,728  | 10,224 |       |       |     |      |     |     |     |       | 8,900 |     | 9,940  | 9,698 |
| 2553 | 10,066 | 9,750  |       |       |     |      |     |     |     |       | 8,830 |     | 8,750  | 9,349 |
| 2554 | 8,750  | 8,750  | 8,520 |       |     |      |     |     |     |       |       |     |        | 8,673 |

## ราคาข้าวเปลือกหน้าปี 5 % เฉลี่ยตลาดก้านันทรัง/ท่าข้าวลาดยาวและตลาดกลางจังหวัดพิษณุโลก

หน่วย : บาท/ตัน

| ปี   | มค.    | กพ.    | มีค.  | เมย.  | พค. | มิย. | กค. | สค. | กย. | ตค.   | พย.   | ธค.    | เฉลี่ย |       |
|------|--------|--------|-------|-------|-----|------|-----|-----|-----|-------|-------|--------|--------|-------|
| 2543 | 4,837  | 4,967  | 4,799 | 4,472 |     |      |     |     |     |       | 4,715 |        | 4,341  | 4,689 |
| 2544 | 4,368  | 4,409  | 4,339 |       |     |      |     |     |     |       | 4,389 |        | 4,421  | 4,385 |
| 2545 | 4,514  | 4,706  | 4,650 | 4,650 |     |      |     |     |     | 4,728 | 4,688 |        | 4,588  | 4,646 |
| 2546 | 4,663  | 4,698  | 4,700 |       |     |      |     |     |     |       | 4,434 |        | 4,468  | 4,593 |
| 2547 | 4,704  |        |       |       |     |      |     |     |     |       | 5,932 |        | 6,068  | 5,568 |
| 2548 | 6,190  | 6,286  |       |       |     |      |     |     |     |       | 6,800 |        | 6,788  | 6,516 |
| 2549 | 6,788  | 6,788  | 6,788 |       |     |      |     |     |     |       | 5,987 |        | 6,125  | 6,495 |
| 2550 | 6,268  | 6,320  |       |       |     |      |     |     |     |       | 6,538 |        | 6,746  | 6,468 |
| 2551 | 6,805  | 8,066  |       |       |     |      |     |     |     |       | 9,325 |        | 9,445  | 8,410 |
| 2552 | 10,014 | 10,500 |       |       |     |      |     |     |     | 8,323 | 8,904 | 10,224 |        | 9,593 |
| 2553 | 9,931  | 9,743  |       |       |     |      |     |     |     |       | 8,800 |        | 8,810  | 9,321 |
| 2554 | 8,568  | 8,611  | 8,358 |       |     |      |     |     |     |       |       |        |        | 8,512 |

สำนักส่งเสริมการค้าสินค้าเกษตร

## ราคาข้าวเปลือกเจ้านาปรัง ความชื้น 15% ตลาดก้านทอง / ทำข้าวลาดยาว

FILE : PX 008

หน่วย : บาท/ตัน

| ปี   | มค.   | กพ.   | มีค.   | เมย.   | พค.    | มิย.   | กค.    | สค.    | กย.    | ตค.    | พย.   | ธค.   | เฉลี่ย |
|------|-------|-------|--------|--------|--------|--------|--------|--------|--------|--------|-------|-------|--------|
| 2543 | 4,825 |       | 4,659  | 4,419  | 4,561  | 4,674  | 4,380  | 4,450  | 4,025  | 4,245  | 4,322 | 4,385 | 4,450  |
| 2544 | 4,498 | 4,492 | 4,273  | 4,185  | 4,250  | 4,385  | 4,450  | 4,160  | 4,330  | 4,345  | 4,344 |       | 4,337  |
| 2545 |       |       | 4,576  | 4,606  | 4,845  | 4,956  | 4,750  | 4,640  | 4,650  | 4,681  |       |       | 4,713  |
| 2546 |       |       | 4,580  | 4,550  | 4,550  | 4,731  | 4,902  | 4,713  | 4,707  | 4,603  |       |       | 4,667  |
| 2547 |       | 4,850 | 5,065  | 5,254  | 5,250  | 5,250  | 5,446  | 5,998  | 5,906  | 6,050  |       |       | 5,452  |
| 2548 |       |       | 6,365  | 6,888  | 6,900  | 6,882  | 6,750  | 6,688  | 6,983  | 6,950  |       |       | 6,801  |
| 2549 |       |       | 6,850  | 6,850  | 6,850  | 6,850  | 6,859  | 6,935  | 6,408  | 6,030  |       |       | 6,704  |
| 2550 |       |       | 6,243  | 6,323  | 6,174  | 6,233  | 6,250  | 6,250  | 6,250  | 6,250  |       |       | 6,247  |
| 2551 |       |       | 10,423 | 13,086 | 12,952 | 12,522 | 12,440 | 12,258 | 12,033 | 11,850 |       |       | 12,196 |
| 2552 |       |       | 9,997  | 10,319 | 10,061 | 10,120 | 10,538 | 9,790  | 9,200  |        |       |       | 10,004 |
| 2553 |       |       | 8,850  | 7,790  | 7,988  | 7,950  | 7,979  | 8,450  | 8,473  | 8,175  |       |       | 8,207  |
| 2554 |       |       |        | 8,150  | 8,150  | 8,450  | 9,095  | 9,543  | 10,164 |        |       |       | 8,925  |

หมายเหตุ : ตั้งแต่เดือนกุมภาพันธ์ 47 เป็นต้นไป เป็นราคาที่ตลาดกลางทำข้าวลาดยาว

## ราคาข้าวเปลือกเจ้านาปรัง ความชื้น 15% ตลาดกลางจังหวัดพิษณุโลก

หน่วย : บาท/ตัน

| ปี   | มค.   | กพ.   | มีค.   | เมย.   | พค.    | มิย.   | กค.    | สค.    | กย.    | ตค.    | พย.   | ธค.   | เฉลี่ย |
|------|-------|-------|--------|--------|--------|--------|--------|--------|--------|--------|-------|-------|--------|
| 2543 | 4,740 | 4,889 | 4,677  | 4,316  | 4,173  | 4,123  | 4,080  | 4,221  | 3,775  | 4,192  | 4,177 | 4,156 | 4,293  |
| 2544 | 4,198 | 4,212 | 4,050  | 3,916  | 4,030  | 4,225  | 4,310  | 4,198  | 4,298  | 4,250  | 4,225 | 4,303 | 4,185  |
| 2545 | 4,439 | 4,617 | 4,571  | 4,589  | 4,610  | 4,635  | 4,492  | 4,410  | 4,425  | 4,492  |       |       | 4,528  |
| 2546 |       |       | 4,490  | 4,475  | 4,586  | 4,689  | 4,687  | 4,578  | 4,648  |        |       |       | 4,593  |
| 2547 |       | 4,740 | 5,048  | 5,131  | 5,317  | 5,373  | 5,448  | 5,670  | 5,775  | 5,775  |       |       | 5,364  |
| 2548 |       |       | 6,346  | 6,475  | 6,475  | 6,475  | 6,475  | 6,475  | 6,543  | 6,775  |       |       | 6,505  |
| 2549 |       |       | 6,663  | 6,475  | 6,475  | 6,475  | 6,475  | 6,475  | 6,335  | 5,575  |       |       | 6,369  |
| 2550 |       |       | 6,023  | 6,215  | 6,285  | 6,150  | 6,150  | 6,150  | 6,130  | 6,061  |       |       | 6,146  |
| 2551 |       |       | 10,533 | 13,803 | 13,642 | 12,321 | 12,500 | 11,917 | 11,773 | 10,580 |       |       | 12,134 |
| 2552 |       |       | 9,750  | 9,450  | 9,750  | 9,750  | 9,750  | 9,750  | 9,532  | 8,438  |       |       | 9,521  |
| 2553 |       |       | 8,735  | 7,491  | 7,658  | 7,900  | 8,111  | 8,095  | 8,186  | 8,195  |       |       | 8,046  |
| 2554 |       |       | 7,800  | 8,003  | 7,939  | 8,150  | 8,789  | 9,261  | 9,750  |        |       |       | 8,527  |

## ราคาข้าวเปลือกนาปรัง ความชื้น 15% เฉลี่ย ทำข้าวลาดยาวและจังหวัดพิษณุโลก

หน่วย : บาท/ตัน

| ปี   | มค.   | กพ.   | มีค.   | เมย.   | พค.    | มิย.   | กค.    | สค.    | กย.    | ตค.    | พย.   | ธค.   | เฉลี่ย |
|------|-------|-------|--------|--------|--------|--------|--------|--------|--------|--------|-------|-------|--------|
| 2543 | 4,787 | 4,889 | 4,668  | 4,368  | 4,367  | 4,398  | 4,230  | 4,336  | 3,900  | 4,218  | 4,250 | 4,271 | 4,390  |
| 2544 | 4,348 | 4,352 | 4,162  | 4,050  | 4,140  | 4,305  | 4,380  | 4,179  | 4,314  | 4,298  | 4,284 | 4,303 | 4,260  |
| 2545 | 4,439 | 4,617 | 4,574  | 4,598  | 4,728  | 4,793  | 4,621  | 4,525  | 4,538  | 4,587  |       |       | 4,602  |
| 2546 |       |       | 4,535  | 4,513  | 4,568  | 4,710  | 4,795  | 4,646  | 4,678  | 4,603  |       |       | 4,631  |
| 2547 |       | 4,795 | 5,057  | 5,193  | 5,284  | 5,312  | 5,447  | 5,834  | 5,841  | 5,913  |       |       | 5,408  |
| 2548 |       |       | 6,355  | 6,682  | 6,688  | 6,679  | 6,613  | 6,582  | 6,764  | 6,863  |       |       | 6,653  |
| 2549 |       |       | 6,757  | 6,663  | 6,663  | 6,663  | 6,667  | 6,705  | 6,372  | 5,803  |       |       | 6,537  |
| 2550 |       |       | 6,137  | 6,268  | 6,230  | 6,192  | 6,200  | 6,200  | 6,190  | 6,156  |       |       | 6,197  |
| 2551 |       |       | 10,478 | 13,445 | 13,297 | 12,422 | 12,470 | 12,088 | 11,907 | 11,215 |       |       | 12,165 |
| 2552 |       |       | 9,874  | 9,885  | 9,906  | 9,935  | 10,144 | 9,770  | 9,366  | 8,438  |       |       | 9,665  |
| 2553 |       |       | 8,793  | 7,641  | 7,823  | 7,925  | 8,045  | 8,273  | 8,330  | 8,185  |       |       | 8,127  |
| 2554 |       |       | 7,800  | 8,007  | 8,045  | 8,300  | 8,942  | 9,402  | 9,957  |        |       |       | 8,636  |

สำนักส่งเสริมการค้าสินค้าเกษตร

## ราคาขายส่งข้าวสารเจ้า 100 % ชั้น 2 ตลาดกรุงเทพมหานคร

File : PX006

หน่วย : บาท/100 กก.

| ปี   | มค.   | กพ.   | มีค.  | เมย.  | พค.   | มิย.  | กค.   | สค.   | กย.   | ตค.   | พย.   | ธค.   | เฉลี่ย |
|------|-------|-------|-------|-------|-------|-------|-------|-------|-------|-------|-------|-------|--------|
| 2543 | 858   | 892   | 821   | 770   | 751   | 742   | 716   | 718   | 709   | 766   | 769   | 758   | 773    |
| 2544 | 755   | 748   | 729   | 716   | 720   | 740   | 743   | 724   | 729   | 719   | 741   | 752   | 735    |
| 2545 | 807   | 825   | 786   | 797   | 833   | 828   | 782   | 767   | 763   | 782   | 776   | 777   | 794    |
| 2546 | 824   | 832   | 806   | 807   | 814   | 826   | 806   | 779   | 766   | 741   | 734   | 759   | 791    |
| 2547 | 810   | 815   | 904   | 906   | 896   | 896   | 910   | 950   | 930   | 968   | 1,005 | 1,046 | 920    |
| 2548 | 1,069 | 1,075 | 1,087 | 1,135 | 1,126 | 1,123 | 1,108 | 1,125 | 1,131 | 1,134 | 1,104 | 1,112 | 1,111  |
| 2549 | 1,121 | 1,143 | 1,142 | 1,123 | 1,136 | 1,157 | 1,158 | 1,138 | 1,118 | 1,079 | 1,042 | 1,047 | 1,117  |
| 2550 | 1,074 | 1,085 | 1,082 | 1,052 | 1,063 | 1,091 | 1,073 | 1,072 | 1,066 | 1,078 | 1,119 | 1,169 | 1,085  |
| 2551 | 1,185 | 1,412 | 1,738 | 2,613 | 2,602 | 2,192 | 2,176 | 2,069 | 2,209 | 1,959 | 1,808 | 1,791 | 1,980  |
| 2552 | 1,845 | 1,966 | 1,911 | 1,758 | 1,767 | 1,805 | 1,843 | 1,713 | 1,686 | 1,555 | 1,707 | 1,882 | 1,787  |
| 2553 | 1,807 | 1,718 | 1,589 | 1,446 | 1,404 | 1,390 | 1,332 | 1,358 | 1,367 | 1,352 | 1,473 | 1,522 | 1,480  |
| 2554 | 1,483 | 1,517 | 1,378 | 1,352 | 1,356 | 1,471 | 1,530 | 1,593 | 1,717 |       |       |       | 1,489  |

## ราคาขายส่งข้าวสารเจ้า 5% ตลาดกรุงเทพมหานคร

หน่วย : บาท/100 กก.

| ปี   | มค.   | กพ.   | มีค.  | เมย.  | พค.   | มิย.  | กค.   | สค.   | กย.   | ตค.   | พย.   | ธค.   | เฉลี่ย |
|------|-------|-------|-------|-------|-------|-------|-------|-------|-------|-------|-------|-------|--------|
| 2543 | 824   | 833   | 767   | 724   | 687   | 689   | 684   | 694   | 679   | 745   | 742   | 731   | 733    |
| 2544 | 730   | 724   | 700   | 671   | 675   | 694   | 707   | 696   | 710   | 702   | 714   | 726   | 704    |
| 2545 | 785   | 800   | 764   | 773   | 803   | 799   | 758   | 745   | 740   | 751   | 751   | 750   | 768    |
| 2546 | 794   | 797   | 782   | 783   | 785   | 795   | 774   | 747   | 739   | 721   | 714   | 732   | 764    |
| 2547 | 777   | 778   | 873   | 881   | 871   | 876   | 889   | 925   | 906   | 937   | 979   | 1,026 | 893    |
| 2548 | 1,049 | 1,055 | 1,066 | 1,115 | 1,106 | 1,103 | 1,088 | 1,105 | 1,107 | 1,108 | 1,079 | 1,088 | 1,089  |
| 2549 | 1,095 | 1,119 | 1,117 | 1,090 | 1,106 | 1,127 | 1,128 | 1,108 | 1,088 | 1,050 | 1,013 | 1,022 | 1,089  |
| 2550 | 1,050 | 1,051 | 1,038 | 1,018 | 1,031 | 1,061 | 1,039 | 1,038 | 1,027 | 1,051 | 1,096 | 1,135 | 1,053  |
| 2551 | 1,148 | 1,365 | 1,696 | 2,524 | 2,417 | 2,105 | 2,093 | 2,018 | 2,149 | 1,818 | 1,711 | 1,682 | 1,894  |
| 2552 | 1,705 | 1,866 | 1,809 | 1,656 | 1,663 | 1,734 | 1,748 | 1,625 | 1,595 | 1,495 | 1,619 | 1,774 | 1,691  |
| 2553 | 1,707 | 1,607 | 1,448 | 1,294 | 1,282 | 1,275 | 1,255 | 1,296 | 1,317 | 1,302 | 1,419 | 1,466 | 1,389  |
| 2554 | 1,433 | 1,471 | 1,338 | 1,305 | 1,306 | 1,421 | 1,480 | 1,543 | 1,667 |       |       |       | 1,440  |

## ราคาขายส่งปลายข้าวขาว A-1เลิศ (ใหม่) ตลาดกรุงเทพมหานคร

หน่วย : บาท/100 กก.

| ปี   | มค.   | กพ.   | มีค.  | เมย.  | พค.   | มิย.  | กค.   | สค.   | กย.   | ตค.   | พย.   | ธค.   | เฉลี่ย |
|------|-------|-------|-------|-------|-------|-------|-------|-------|-------|-------|-------|-------|--------|
| 2543 | 531   | 531   | 520   | 504   | 495   | 486   | 519   | 533   | 540   | 533   | 510   | 515   | 518    |
| 2544 | 534   | 524   | 497   | 501   | 522   | 545   | 585   | 589   | 612   | 602   | 541   | 541   | 549    |
| 2545 | 581   | 588   | 596   | 595   | 591   | 586   | 580   | 579   | 595   | 642   | 631   | 609   | 598    |
| 2546 | 595   | 591   | 570   | 560   | 556   | 584   | 578   | 583   | 584   | 581   | 583   | 600   | 580    |
| 2547 | 630   | 665   | 767   | 788   | 807   | 817   | 802   | 821   | 787   | 765   | 805   | 810   | 772    |
| 2548 | 829   | 841   | 836   | 838   | 830   | 818   | 813   | 825   | 836   | 846   | 812   | 800   | 827    |
| 2549 | 780   | 787   | 783   | 791   | 771   | 771   | 764   | 772   | 791   | 778   | 747   | 775   | 776    |
| 2550 | 829   | 870   | 861   | 822   | 800   | 821   | 829   | 847   | 880   | 950   | 996   | 1,074 | 882    |
| 2551 | 1,123 | 1,326 | 1,570 | 2,212 | 1,916 | 1,554 | 1,490 | 1,226 | 1,219 | 985   | 869   | 870   | 1,363  |
| 2552 | 905   | 977   | 1,004 | 1,008 | 939   | 954   | 960   | 889   | 887   | 852   | 993   | 1,175 | 962    |
| 2553 | 1,255 | 1,217 | 1,078 | 961   | 941   | 936   | 984   | 1,056 | 1,150 | 1,156 | 1,145 | 1,119 | 1,083  |
| 2554 | 1,120 | 1,180 | 1,131 | 1,104 | 1,130 | 1,168 | 1,226 | 1,290 | 1,389 |       |       |       | 1,193  |

## ราคาขายส่งข้าวสารเจ้า 25% ในตลาดกรุงเทพมหานคร

px006-2

หน่วย : บาท/100 กก.

| ปี   | มค.   | กพ.   | มีค.  | เมษ.  | พค.   | มิย.  | กค.   | สค.   | กย.   | ตค.   | พย.   | ธค.   | เฉลี่ย |
|------|-------|-------|-------|-------|-------|-------|-------|-------|-------|-------|-------|-------|--------|
| 2543 | 759   | 765   | 714   | 675   | 645   | 643   | 640   | 651   | 647   | 700   | 691   | 681   | 684    |
| 2544 | 683   | 675   | 648   | 626   | 634   | 655   | 675   | 670   | 684   | 676   | 670   | 680   | 665    |
| 2545 | 733   | 748   | 721   | 728   | 749   | 746   | 713   | 704   | 702   | 725   | 723   | 717   | 726    |
| 2546 | 746   | 762   | 730   | 729   | 732   | 743   | 735   | 707   | 705   | 689   | 681   | 694   | 721    |
| 2547 | 734   | 746   | 844   | 853   | 849   | 854   | 866   | 900   | 875   | 874   | 904   | 965   | 855    |
| 2548 | 984   | 994   | 1,000 | 1,030 | 1,021 | 1,018 | 1,004 | 1,020 | 1,022 | 1,024 | 994   | 1,003 | 1,009  |
| 2549 | 1,016 | 1,034 | 1,032 | 1,006 | 993   | 993   | 998   | 983   | 981   | 969   | 948   | 971   | 994    |
| 2550 | 998   | 998   | 979   | 953   | 958   | 982   | 979   | 981   | 983   | 998   | 1,058 | 1,102 | 997    |
| 2551 | 1,147 | 1,350 | 1,681 | 2,454 | 2,402 | 2,062 | 2,027 | 1,845 | 1,896 | 1,587 | 1,355 | 1,408 | 1,768  |
| 2552 | 1,533 | 1,566 | 1,535 | 1,433 | 1,417 | 1,477 | 1,487 | 1,377 | 1,357 | 1,280 | 1,399 | 1,658 | 1,460  |
| 2553 | 1,480 | 1,405 | 1,323 | 1,178 | 1,171 | 1,165 | 1,167 | 1,216 | 1,259 | 1,255 | 1,325 | 1,354 | 1,275  |
| 2554 | 1,330 | 1,373 | 1,266 | 1,235 | 1,236 | 1,335 | 1,392 | 1,456 | 1,575 |       |       |       | 1,355  |

## ราคาขายส่งข้าวหนึ่ง 100 % ตลาดกรุงเทพมหานคร

หน่วย : บาท/100 กก.

| ปี   | มค.   | กพ.   | มีค.  | เมษ.  | พค.   | มิย.  | กค.   | สค.   | กย.   | ตค.   | พย.   | ธค.   | เฉลี่ย |
|------|-------|-------|-------|-------|-------|-------|-------|-------|-------|-------|-------|-------|--------|
| 2543 | 886   | 907   | 863   | 830   | 810   | 811   | 814   | 799   | 752   | 812   | 762   | 763   | 817    |
| 2544 | 777   | 730   | 702   | 712   | 735   | 782   | 872   | 857   | 906   | 886   | 803   | 755   | 793    |
| 2545 | 793   | 799   | 769   | 761   | 771   | 766   | 751   | 760   | 766   | 790   | 797   | 757   | 773    |
| 2546 | 777   | 780   | 762   | 766   | 762   | 784   | 786   | 766   | 760   | 750   | 734   | 726   | 763    |
| 2547 | 753   | 787   | 882   | 916   | 933   | 926   | 924   | 995   | 975   | 985   | 1,001 | 1,037 | 926    |
| 2548 | 1,057 | 1,065 | 1,061 | 1,132 | 1,114 | 1,110 | 1,090 | 1,111 | 1,133 | 1,133 | 1,089 | 1,078 | 1,098  |
| 2549 | 1,081 | 1,108 | 1,108 | 1,095 | 1,096 | 1,123 | 1,143 | 1,131 | 1,124 | 1,095 | 1,066 | 1,057 | 1,102  |
| 2550 | 1,065 | 1,065 | 1,078 | 1,068 | 1,062 | 1,091 | 1,082 | 1,078 | 1,078 | 1,103 | 1,175 | 1,225 | 1,098  |
| 2551 | 1,248 | 1,523 | 1,870 | 2,751 | 2,799 | 2,354 | 2,344 | 2,162 | 2,205 | 1,892 | 1,759 | 1,783 | 2,058  |
| 2552 | 1,855 | 2,029 | 1,976 | 1,805 | 1,807 | 1,946 | 1,949 | 1,817 | 1,907 | 1,745 | 1,778 | 1,882 | 1,875  |
| 2553 | 1,865 | 1,779 | 1,573 | 1,364 | 1,352 | 1,375 | 1,390 | 1,481 | 1,510 | 1,468 | 1,506 | 1,488 | 1,513  |
| 2554 | 1,494 | 1,527 | 1,399 | 1,395 | 1,383 | 1,467 | 1,513 | 1,630 | 1,743 |       |       |       | 1,506  |

สำนักส่งเสริมการค้าสินค้าเกษตร

## ราคาขายส่งข้าวเหนียว 10% เมล็ดยาว ตลาดกรุงเทพมหานคร

PX007-2

หน่วย : บาท/100 กก.

| ปี   | มค.   | กพ.   | มีค.  | เมย.  | พค.   | มิย.  | กค.   | สค.   | กย.   | ตค.   | พย.   | ธค.   | เฉลี่ย |
|------|-------|-------|-------|-------|-------|-------|-------|-------|-------|-------|-------|-------|--------|
| 2543 | 930   | 867   | 848   | 919   | 966   | 968   | 1,026 | 1,020 | 1,022 | 1,025 | 1,025 | 1,035 | 971    |
| 2544 | 1,071 | 1,030 | 996   | 986   | 985   | 1,020 | 1,024 | 996   | 985   | 868   | 895   | 891   | 979    |
| 2545 | 946   | 929   | 945   | 968   | 1,040 | 1,047 | 1,079 | 1,095 | 1,138 | 1,141 | 1,156 | 1,145 | 1,052  |
| 2546 | 1,141 | 1,163 | 1,165 | 1,165 | 1,165 | 1,166 | 1,156 | 1,371 | 1,391 | 1,405 | 1,239 | 1,260 | 1,232  |
| 2547 | 1,305 | 1,279 | 1,265 | 1,265 | 1,244 | 1,235 | 1,235 | 1,224 | 1,127 | 1,098 | 1,135 | 1,120 | 1,211  |
| 2548 | 1,147 | 1,150 | 1,150 | 1,150 | 1,150 | 1,150 | 1,150 | 1,150 | 1,150 | 1,150 | 1,095 | 1,090 | 1,140  |
| 2549 | 1,247 | 1,264 | 1,270 | 1,286 | 1,340 | 1,399 | 1,688 | 1,741 | 1,837 | 1,961 | 2,044 | 2,010 | 1,591  |
| 2550 | 2,023 | 2,040 | 2,040 | 2,040 | 2,115 | 2,130 | 2,130 | 2,248 | 2,450 | 2,325 | 1,718 | 1,661 | 2,077  |
| 2551 | 1,488 | 1,526 | 1,655 | 2,141 | 1,761 | 1,594 | 1,503 | 1,444 | 1,405 | 1,364 | 1,298 | 1,325 | 1,542  |
| 2552 | 1,305 | 1,387 | 1,390 | 1,377 | 1,370 | 1,358 | 1,395 | 1,367 | 1,445 | 1,439 | 1,757 | 2,280 | 1,489  |
| 2553 | 2,205 | 2,069 | 1,966 | 2,119 | 2,361 | 2,335 | 2,813 | 2,955 | 2,955 | 2,955 | 2,994 | 2,573 | 2,525  |
| 2554 | 2,635 | 2,683 | 2,820 | 2,699 | 2,505 | 2,598 | 2,655 | 2,698 | 2,641 |       |       |       | 2,659  |

## ราคาขายส่งปลายข้าวเหนียว A-1 ตลาดกรุงเทพมหานคร

หน่วย : บาท/100 กก.

| ปี   | มค.   | กพ.   | มีค.  | เมย.  | พค.   | มิย.  | กค.   | สค.   | กย.   | ตค.   | พย.   | ธค.   | เฉลี่ย |
|------|-------|-------|-------|-------|-------|-------|-------|-------|-------|-------|-------|-------|--------|
| 2543 | 567   | 563   | 520   | 530   | 549   | 556   | 565   | 558   | 547   | 556   | 564   | 609   | 557    |
| 2544 | 731   | 870   | 869   | 891   | 926   | 966   | 952   | 843   | 817   | 790   | 680   | 709   | 837    |
| 2545 | 756   | 774   | 810   | 807   | 814   | 795   | 812   | 822   | 831   | 844   | 808   | 853   | 811    |
| 2546 | 857   | 858   | 845   | 845   | 845   | 817   | 821   | 863   | 904   | 846   | 848   | 865   | 851    |
| 2547 | 882   | 867   | 865   | 885   | 885   | 885   | 885   | 886   | 905   | 858   | 833   | 835   | 873    |
| 2548 | 844   | 845   | 865   | 915   | 868   | 865   | 865   | 875   | 875   | 875   | 875   | 905   | 873    |
| 2549 | 912   | 983   | 1,072 | 1,143 | 1,145 | 1,204 | 1,311 | 1,384 | 1,532 | 1,662 | 1,704 | 1,661 | 1,309  |
| 2550 | 1,640 | 1,640 | 1,629 | 1,590 | 1,590 | 1,590 | 1,557 | 1,585 | 1,399 | 1,231 | 1,266 | 1,250 | 1,497  |
| 2551 | 1,196 | 1,346 | 1,476 | 1,795 | 1,505 | 1,319 | 1,253 | 1,202 | 1,171 | 1,021 | 943   | 982   | 1,267  |
| 2552 | 985   | 1,091 | 1,103 | 1,085 | 1,055 | 1,055 | 1,063 | 1,102 | 1,191 | 1,235 | 1,403 | 1,603 | 1,164  |
| 2553 | 1,605 | 1,605 | 1,610 | 1,721 | 1,811 | 1,892 | 2,075 | 2,225 | 2,390 | 2,405 | 2,405 | 2,235 | 1,998  |
| 2554 | 2,205 | 2,205 | 2,205 | 2,196 | 2,096 | 2,172 | 2,219 | 2,231 | 2,292 |       |       |       | 2,202  |

สำนักส่งเสริมการค้าสินค้าเกษตร

## ราคาขายส่งข้าวสารหอมมะลิ 100% ชั้น 2 ในตลาดกรุงเทพมหานคร

PX007-3

หน่วย : บาท/100 กก.

| ปี   | มค.   | กพ.   | มีค.  | เมย.  | พค.   | มิย.  | กค.   | สค.   | กย.   | ตค.   | พย.   | ธค.   | เฉลี่ย |
|------|-------|-------|-------|-------|-------|-------|-------|-------|-------|-------|-------|-------|--------|
| 2543 | 1,520 | 1,531 | 1,543 | 1,563 | 1,727 | 1,840 | 2,028 | 2,015 | 1,983 | 1,970 | 1,910 | 1,887 | 1,793  |
| 2544 | 1,443 | 1,345 | 1,306 | 1,297 | 1,227 | 1,145 | 1,117 | 996   | 952   | 1,032 | 1,088 | 1,031 | 1,165  |
| 2545 | 1,021 | 1,053 | 1,044 | 1,050 | 1,105 | 1,219 | 1,309 | 1,311 | 1,345 | 1,275 | 1,278 | 1,252 | 1,189  |
| 2546 | 1,359 | 1,440 | 1,686 | 1,811 | 1,837 | 1,862 | 1,855 | 1,972 | 2,074 | 1,888 | 1,865 | 1,675 | 1,777  |
| 2547 | 1,856 | 1,766 | 1,760 | 1,743 | 1,681 | 1,606 | 1,477 | 1,454 | 1,379 | 1,427 | 1,510 | 1,510 | 1,597  |
| 2548 | 1,512 | 1,540 | 1,540 | 1,540 | 1,523 | 1,471 | 1,460 | 1,502 | 1,501 | 1,500 | 1,468 | 1,465 | 1,502  |
| 2549 | 1,465 | 1,538 | 1,590 | 1,590 | 1,618 | 1,668 | 1,809 | 1,825 | 1,816 | 1,804 | 1,621 | 1,670 | 1,668  |
| 2550 | 1,782 | 1,790 | 1,790 | 1,780 | 1,746 | 1,747 | 1,750 | 1,750 | 1,750 | 1,765 | 1,855 | 1,955 | 1,788  |
| 2551 | 2,043 | 2,227 | 2,416 | 3,322 | 3,214 | 2,729 | 2,637 | 2,419 | 2,459 | 2,434 | 2,471 | 2,465 | 2,570  |
| 2552 | 2,505 | 2,676 | 2,727 | 2,705 | 2,680 | 2,773 | 2,952 | 3,042 | 3,144 | 3,197 | 2,775 | 3,100 | 2,856  |
| 2553 | 3,049 | 2,988 | 2,931 | 2,899 | 2,849 | 2,741 | 2,859 | 2,904 | 3,040 | 2,940 | 2,793 | 2,698 | 2,891  |
| 2554 | 2,646 | 2,580 | 2,522 | 2,516 | 2,590 | 2,687 | 2,859 | 2,894 | 3,035 |       |       |       | 2,703  |

## ราคาขายส่งปลายข้าวสารหอมมะลิในตลาดกรุงเทพมหานคร

หน่วย : บาท/100 กก.

| ปี   | มค.   | กพ.   | มีค.  | เมย.  | พค.   | มิย.  | กค.   | สค.   | กย.   | ตค.   | พย.   | ธค.   | เฉลี่ย |
|------|-------|-------|-------|-------|-------|-------|-------|-------|-------|-------|-------|-------|--------|
| 2543 | 601   | 603   | 605   | 611   | 585   | 569   | 591   | 610   | 598   | 622   | 579   | 569   | 595    |
| 2544 | 572   | 582   | 624   | 651   | 692   | 757   | 781   | 810   | 802   | 805   | 712   | 685   | 706    |
| 2545 | 722   | 704   | 682   | 680   | 671   | 672   | 680   | 697   | 713   | 712   | 697   | 670   | 692    |
| 2546 | 636   | 650   | 628   | 605   | 614   | 639   | 642   | 673   | 705   | 704   | 678   | 728   | 659    |
| 2547 | 828   | 953   | 1,001 | 1,037 | 1,067 | 995   | 950   | 963   | 850   | 833   | 894   | 887   | 938    |
| 2548 | 913   | 909   | 881   | 875   | 868   | 846   | 850   | 907   | 899   | 898   | 869   | 823   | 878    |
| 2549 | 800   | 833   | 839   | 828   | 813   | 848   | 869   | 870   | 886   | 866   | 834   | 856   | 845    |
| 2550 | 895   | 930   | 925   | 958   | 955   | 993   | 996   | 1,008 | 1,027 | 1,034 | 1,116 | 1,201 | 1,003  |
| 2551 | 1,263 | 1,442 | 1,635 | 2,298 | 2,055 | 1,688 | 1,700 | 1,593 | 1,767 | 1,795 | 1,388 | 1,192 | 1,651  |
| 2552 | 1,305 | 1,528 | 1,647 | 1,633 | 1,584 | 1,610 | 1,605 | 1,488 | 1,250 | 1,132 | 1,272 | 1,403 | 1,455  |
| 2553 | 1,363 | 1,330 | 1,176 | 1,127 | 1,025 | 1,026 | 1,069 | 1,158 | 1,251 | 1,214 | 1,207 | 1,189 | 1,178  |
| 2554 | 1,159 | 1,187 | 1,152 | 1,197 | 1,261 | 1,314 | 1,352 | 1,437 | 1,508 |       |       |       | 1,285  |

สำนักส่งเสริมการค้าสินค้าเกษตร

## ราคาขายส่งข้าวหอมปทุมธานี ตลาดกรุงเทพมหานคร

PX009

หน่วย : บาท/100 กก.

| ปี   | มค.   | กพ.   | มีค.  | เมษ.  | พค.   | มิย.  | กค.   | สค.   | กย.   | ตค.   | พย.   | ธค.   | เฉลี่ย |
|------|-------|-------|-------|-------|-------|-------|-------|-------|-------|-------|-------|-------|--------|
| 2547 | -     | -     | -     | -     | 1,111 | 990   | 971   | 1,000 | 1,162 | 1,117 | 1,150 | 1,150 | 1,081  |
| 2548 | 1,150 | 1,150 | 1,150 | 1,150 | 1,150 | 1,150 | 1,150 | 1,180 | 1,190 | 1,190 | 1,190 | 1,190 | 1,166  |
| 2549 | 1,209 | 1,234 | 1,290 | 1,290 | 1,290 | 1,388 | 1,481 | 1,490 | 1,490 | 1,487 | 1,351 | 1,290 | 1,358  |
| 2550 | 1,373 | 1,390 | 1,368 | 1,290 | 1,284 | 1,280 | 1,280 | 1,186 | 1,170 | 1,183 | 1,321 | 1,388 | 1,293  |
| 2551 | 1,484 | 1,749 | 2,393 | 2,911 | 2,754 | 2,455 | 2,320 | 2,202 | 2,328 | 2,231 | 2,105 | 2,159 | 2,258  |
| 2552 | 2,205 | 2,413 | 2,393 | 2,258 | 2,364 | 2,435 | 2,494 | 2,230 | 2,185 | 1,988 | 2,291 | 2,590 | 2,321  |
| 2553 | 2,545 | 2,447 | 2,156 | 2,044 | 2,093 | 2,103 | 2,238 | 2,228 | 2,333 | 2,327 | 2,456 | 2,246 | 2,268  |
| 2554 | 2,215 | 2,213 | 1,989 | 1,851 | 1,796 | 2,031 | 2,076 | 2,210 | 2,520 |       |       |       | 2,100  |

## ราคาขายส่งปลายข้าวหอมปทุมธานี ตลาดกรุงเทพมหานคร

หน่วย : บาท/100 กก.

| ปี   | มค.   | กพ.   | มีค.  | เมษ.  | พค.   | มิย.  | กค.   | สค.   | กย.   | ตค.   | พย.   | ธค.   | เฉลี่ย |
|------|-------|-------|-------|-------|-------|-------|-------|-------|-------|-------|-------|-------|--------|
| 2547 | -     | -     | -     | -     | 901   | 880   | 821   | 840   | 806   | 798   | 844   | 862   | 844    |
| 2548 | 882   | 893   | 851   | 845   | 843   | 823   | 820   | 847   | 848   | 848   | 836   | 815   | 846    |
| 2549 | 789   | 800   | 817   | 811   | 792   | 809   | 818   | 818   | 826   | 825   | 782   | 793   | 807    |
| 2550 | 844   | 891   | 918   | 898   | 886   | 909   | 915   | 928   | 952   | 976   | 1,063 | 1,133 | 943    |
| 2551 | 1,202 | 1,392 | 1,594 | 2,232 | 1,961 | 1,623 | 1,642 | 1,429 | 1,589 | 1,560 | 1,119 | 1,055 | 1,533  |
| 2552 | 1,155 | 1,366 | 1,554 | 1,478 | 1,406 | 1,450 | 1,443 | 1,275 | 1,055 | 959   | 1,124 | 1,271 | 1,295  |
| 2553 | 1,293 | 1,265 | 1,107 | 1,024 | 964   | 957   | 1,011 | 1,093 | 1,166 | 1,181 | 1,145 | 1,142 | 1,112  |
| 2554 | 1,127 | 1,178 | 1,135 | 1,144 | 1,205 | 1,249 | 1,299 | 1,364 | 1,455 |       |       |       | 1,240  |

## ราคาข้าวเปลือกหอมปทุมธานี ที่โรงสีรับซื้อในส่วนภูมิภาค

หน่วย : บาท/ตัน

| ปี   | มค.    | กพ.    | มีค.   | เมษ.   | พค.    | มิย.   | กค.    | สค.    | กย.    | ตค.    | พย.    | ธค.    | เฉลี่ย |
|------|--------|--------|--------|--------|--------|--------|--------|--------|--------|--------|--------|--------|--------|
| 2547 | -      | -      | -      | -      | -      | -      | -      | -      | 5,810  | 5,968  | 6,220  | 6,221  | 6,055  |
| 2548 | 6,417  | 6,541  | 6,485  | 6,500  | 6,500  | 6,547  | 6,550  | 6,600  | 6,600  | 6,626  | 6,700  | 6,700  | 6,564  |
| 2549 | 6,700  | 6,880  | 6,800  | 6,750  | 6,750  | 6,780  | 6,845  | 7,159  | 7,050  | 6,686  | 6,532  | 6,521  | 6,788  |
| 2550 | 7,026  | 7,400  | 7,386  | 7,011  | 6,617  | 6,624  | 6,600  | 6,600  | 6,600  | 6,616  | 6,991  | 7,447  | 6,910  |
| 2551 | 7,582  | 9,032  | 11,587 | 14,450 | 13,766 | 10,902 | 12,650 | 11,925 | 12,118 | 11,514 | 9,743  | 9,725  | 11,250 |
| 2552 | 10,980 | 11,224 | 11,695 | 10,683 | 10,450 | 11,123 | 12,477 | 10,320 | 9,764  | 8,929  | 9,884  | 11,955 | 10,790 |
| 2553 | 11,850 | 11,330 | 10,400 | 9,612  | 9,765  | 9,940  | 10,868 | 10,524 | 11,385 | 11,392 | 12,003 | 11,097 | 10,847 |
| 2554 | 10,639 | 10,974 | 10,015 | 9,232  | 9,149  | 10,110 | 10,992 | 11,109 | 11,842 |        |        |        | 10,451 |

สำนักส่งเสริมการค้าสินค้าเกษตร



## ราคาข้าวเปลือกนาปรัง และนาปี (ณ ความชื้น 15 %) เฉลี่ย ทำข้าวลาดยาวและจังหวัดพิษณุโลก

หน่วย : บาท/ตัน

| ปี   | มค.    | กพ.    | มีค.   | เมย.   | พค.    | มิย.   | กค.    | สค.    | กย.    | ตค.    | พย.   | ธค.    | เฉลี่ย |
|------|--------|--------|--------|--------|--------|--------|--------|--------|--------|--------|-------|--------|--------|
| 2542 | 6,117  | 5,586  | 5,250  | 4,696  | 4,777  | 5,170  | 5,201  | 5,159  | 4,888  | 4,510  | 4,604 | 4,691  | 5,054  |
| 2543 | 4,787  | 4,889  | 4,668  | 4,368  | 4,367  | 4,398  | 4,230  | 4,336  | 3,900  | 4,218  | 4,250 | 4,271  | 4,390  |
| 2544 | 4,348  | 4,352  | 4,162  | 4,050  | 4,140  | 4,305  | 4,380  | 4,179  | 4,314  | 4,298  | 4,284 | 4,303  | 4,260  |
| 2545 | 4,439  | 4,617  | 4,574  | 4,598  | 4,728  | 4,793  | 4,621  | 4,525  | 4,538  | 4,587  | 4,688 | 4,588  | 4,608  |
| 2546 | 4,663  | 4,698  | 4,535  | 4,513  | 4,568  | 4,710  | 4,795  | 4,646  | 4,678  | 4,603  | 4,434 | 4,468  | 4,609  |
| 2547 | 4,704  | 4,795  | 5,057  | 5,193  | 5,284  | 5,312  | 5,447  | 5,834  | 5,841  | 5,913  | 5,932 | 6,068  | 5,448  |
| 2548 | 6,190  | 6,286  | 6,355  | 6,682  | 6,688  | 6,679  | 6,613  | 6,582  | 6,764  | 6,863  | 6,800 | 6,788  | 6,608  |
| 2549 | 6,788  | 6,788  | 6,757  | 6,663  | 6,663  | 6,663  | 6,667  | 6,705  | 6,372  | 5,803  | 5,987 | 6,125  | 6,498  |
| 2550 | 6,268  | 6,320  | 6,137  | 6,268  | 6,230  | 6,192  | 6,200  | 6,200  | 6,190  | 6,156  | 6,538 | 6,746  | 6,287  |
| 2551 | 6,805  | 8,066  | 10,478 | 13,445 | 13,297 | 12,422 | 12,470 | 12,088 | 11,907 | 11,215 | 9,325 | 9,445  | 10,914 |
| 2552 | 10,014 | 10,500 | 9,874  | 9,885  | 9,906  | 9,935  | 10,144 | 9,770  | 9,366  | 8,438  | 8,904 | 10,224 | 9,747  |
| 2553 | 9,931  | 9,743  | 8,793  | 7,641  | 7,823  | 7,925  | 8,045  | 8,273  | 8,330  | 8,185  | 8,800 | 8,810  | 8,499  |
| 2554 | 8,568  | 8,611  | 8,358  | 8,007  | 8,045  | 8,300  | 8,942  | 9,402  | 9,957  |        |       |        | 8,688  |

## มันสำปะหลัง

| ๑. ผลผลิตและความต้องการใช้<br>(ล้านตันหัวมันสด) | ปี ๔๘/๔๙ | ปี ๔๙/๕๐* | ปี ๕๐/๕๑ | ปี ๕๑/๕๒ | ปี ๕๒/๕๓ | ปี ๕๓/๕๔ |
|-------------------------------------------------|----------|-----------|----------|----------|----------|----------|
| ผลผลิตของไทย                                    | ๒๒.๕๘    | ๒๖.๔๑     | ๒๕.๑๖    | ๓๐.๐๘    | ๒๒.๐๑    | ๒๑.๘๖    |
| พื้นที่เพาะปลูก (ล้านไร่)                       | ๖.๖๙     | ๗.๑๓      | ๗.๓๐     | ๘.๐๑     | ๗.๓๐     | ๗.๐๙     |
| ๒. ต้นทุนการผลิตหัวมันสด (บาท/กก.)              | ๐.๘๔     | ๐.๘๒      | ๑.๐๘     | ๑.๒๓     | ๑.๒๑     | ๑.๓๖     |
| ๓. ราคา (บาท/กก.)                               | ปี ๔๘/๔๙ | ปี ๔๙/๕๐  | ปี ๕๐/๕๑ | ปี ๕๑/๕๒ | ปี ๕๒/๕๓ | ก.ย.๕๔   |
| หัวมันสดคณะกรรมการขายได้                        | ๑.๒๙     | ๑.๒๑      | ๑.๙๒     | ๑.๗๙     | ๒.๐๗     | ๑.๙๒     |
| หัวมันสดซื้อแป้ง ๒๕% จนกระทั่งสิ้นปี            | ๑.๒๙     | ๑.๓๓      | ๒.๐๑     | ๑.๙๕     | ๒.๔๖     | ๒.๒๓     |
| มันเส้น FOB (US\$/ตัน)                          | ๑๑๒.๔๖   | ๑๒๒.๐     | ๑๒๒.๐    | ๑๗๖.๐    | ๑๘๗.๐๑   | ๒๕๒.๘๒   |
| แป้งมัน FOB (US\$/ตัน)                          | ๒๔๕.๐๐   | ๒๗๑.๐๐    | ๒๖๙.๐๐   | ๓๙๒.๕๐   | ๔๔๔.๖๒   | ๔๒๒.๗๓   |
| ๔. การส่งออก (ล้านตันผลิตภัณฑ์)                 | ปี ๔๘/๔๙ | ปี ๔๙/๕๐  | ปี ๕๐/๕๑ | ปี ๕๑/๕๒ | ปี ๕๒/๕๓ | ปี ๕๓/๕๔ |
| มันเส้น                                         | ๓.๕๑     | ๒.๘๖      | ๑.๕๐     | ๓.๙๕     | ๔.๑๑     | ๓.๐๖     |
| มันอัดเม็ด                                      | ๐.๒๒     | ๑.๖๕      | ๑.๙๗     | ๐.๓๓     | ๐.๑๖     | ๐.๐๓     |
| แป้งดิบ                                         | ๑.๔๘     | ๑.๔๗      | ๑.๔๗     | ๑.๘๐     | ๑.๗๔     | ๑.๕๓     |
| แป้งแปรรูป                                      | ๐.๖๐     | ๐.๔๗      | ๐.๕๑     | ๐.๖๒     | ๐.๖๓     | ๐.๖๗     |
| ผลิตภัณฑ์มันสำปะหลังอื่นๆ                       | ๐.๒๘     | ๐.๔๓      | ๐.๔๐     | ๐.๔๖     | ๐.๕๖     | ๐.๓๘     |
| รวม                                             | ๖.๐๙     | ๖.๘๘      | ๕.๘๕     | ๗.๑๖     | ๗.๒๐     | ๕.๖๖     |

### ๕. มาตรการปี ๒๕๕๒/๕๓

คณะรัฐมนตรีมีมติ (๑๑ ส.ค.๕๒) เห็นชอบหลักเกณฑ์และวิธีดำเนินการประกันรายได้เกษตรกรผู้ปลูกมันสำปะหลังปี ๒๕๕๒/๕๓ โดย (๑) กำหนดราคาประกันหัวมันสดซื้อแป้ง ๒๕% กก.ละ ๑.๗๐ บาท (๒) ให้เกษตรกรใช้สิทธิประกันเพื่อขอรับเงินส่วนต่างราคาตามปริมาณที่ผลิตได้จริงแต่ไม่เกินครัวเรือนละ ๑๐๐ ตัน (๓) กรมส่งเสริมการเกษตรขึ้นทะเบียนเกษตรกรผู้ปลูกมันสำปะหลังปี ๒๕๕๒/๕๓ ช่วงเดือน กรกฎาคม - กันยายน ๒๕๕๒ (๔) ธ.ก.ส. ทำสัญญาประกันราคากับเกษตรกรที่มีหนังสือรับรองการขึ้นทะเบียนเกษตรกรช่วงเดือนสิงหาคม - ๑๕ มกราคม ๒๕๕๓ (๕) คณะอนุกรรมการกำหนดเกณฑ์กลางอ้างอิงโครงการประกันรายได้เกษตรกรผู้ปลูกมันสำปะหลัง กำหนดเกณฑ์กลางอ้างอิงทุก ๑๕ วัน(ทุกวันที่ ๑ และ ๑๖ ของทุกเดือน) สำหรับคำนวณเงินจ่ายส่วนต่างราคาให้เกษตรกรที่มาขอใช้สิทธิประกันกับ ธ.ก.ส.ในช่วง ๑๕ วันถัดไป (๖) ให้เกษตรกรใช้สิทธิได้ทันทีนับถัดจากวันทำสัญญา และต้องไม่เกินวันที่ ๓๑ พฤษภาคม ๒๕๕๓

ผลการดำเนินการ การขึ้นทะเบียนเกษตรกร ๔๓๗,๒๖๑ ครัวเรือน ผ่านการประชุม ๔๔๕,๗๘๙ ครัวเรือน มีเกษตรกรที่ทำสัญญาโครงการประกันรายได้เกษตรกรผู้ปลูกมันสำปะหลังปี ๒๕๕๒/๕๓ รวม ๔๒๗,๒๘๓ ราย โดยมีการโอนเงินส่วนต่างให้เกษตรกร ๔๒๙,๐๒๑ สัญญา เป็นเงิน ๒,๔๓๒.๘๕๕ ล้านบาท

### ๖. การประกันรายได้เกษตรกรผู้ปลูกมันสำปะหลัง ปี ๒๕๕๓/๕๔

คณะรัฐมนตรีมีมติ (๑๕ มิ.ย., ๒๐ ก.ค.และ ๓๐ พ.ย.๕๓) เห็นชอบในหลักการให้ดำเนินการมาตรการแทรกแซงตลาดมันสำปะหลังปี ๒๕๕๓/๕๔ ด้วยวิธีการประกันรายได้เกษตรกร ซึ่งได้กำหนดหลักเกณฑ์และวิธีดำเนินการโครงการประกันรายได้เกษตรกรผู้ปลูกมันสำปะหลัง ปี ๒๕๕๓/๕๔ โดย (๑) กำหนดราคาประกันหัวมันสดซื้อแป้ง ๒๕% กก.ละ ๑.๙๐ บาท (คิดจากต้นทุนการผลิตเฉลี่ยทั้งประเทศ กก.ละ ๑.๓๖ บาท บวกค่าขนส่ง กก.ละ ๐.๑๕ บาท และผลตอบแทนให้เกษตรกรร้อยละ ๒๕ หรือ กก.ละ ๐.๓๘ บาท) (๒) ให้เกษตรกรใช้สิทธิประกันเพื่อขอรับเงินส่วนต่างราคาตามปริมาณที่ผลิตได้จริงแต่ไม่เกิน

ครัวเรือนละ ๑๐๐ ตัน (๓) กรมส่งเสริมการเกษตรขึ้นทะเบียนเกษตรกรผู้ปลูกมันสำปะหลัง ปี ๒๕๕๓/๕๔ วันที่ ๑ มิถุนายน - ๓๑ ธันวาคม ๒๕๕๓ และออกหนังสือรับรองเกษตรกรวันที่ ๑ กรกฎาคม - ๓๑ ธันวาคม ๒๕๕๓ (๔) ธ.ก.ส. ทำสัญญาประกันรายได้กับเกษตรกรที่มีหนังสือรับรองการขึ้นทะเบียนเกษตรกร วันที่ ๑ กรกฎาคม ๒๕๕๓ - ๑๕ กุมภาพันธ์ ๒๕๕๔ (๕) คณะอนุกรรมการกำหนดเกณฑ์กลางอ้างอิงโครงการประกันรายได้เกษตรกรผู้ปลูกมันสำปะหลัง กำหนดเกณฑ์กลางอ้างอิงทุก ๑๕ วัน (ทุกวันที่ ๑ และ ๑๖ ของเดือน) สำหรับคำนวณเงินจ่ายส่วนต่างราคาให้เกษตรกรที่มาขอใช้สิทธิประกันกับ ธ.ก.ส. ในช่วง ๑๕ วันถัดไป (๖) เกษตรกรสามารถใช้สิทธิประกันขอรับเงินส่วนต่างได้ตั้งแต่วันที่เก็บเกี่ยว (ไม่ก่อนวันที่ ๑ ตุลาคม ๒๕๕๓) ถึงวันที่ ๓๐ กันยายน ๒๕๕๔

ผลการดำเนินการ (๒๕ ก.ค.๕๔) มีเกษตรกรขึ้นทะเบียนกับกรมส่งเสริมการเกษตรประมาณ ๕๖๗,๒๗๖ ราย ผ่านการประชาคม ๕๓๙,๔๙๖ ราย เกษตรกรทำสัญญากับ ธ.ก.ส รวม ๔๘๐,๖๐๘ ราย และยังไม่มีการโอนเงินส่วนต่างให้เกษตรกรเนื่องจากยังไม่ถึงช่วงระยะเวลาการใช้สิทธิ

## ๗. สถานการณ์ปี ๒๕๕๓/๕๔

### ๗.๑ ในประเทศ

ผลผลิตปี ๒๕๕๓/๕๔ เป็นช่วงปลายฤดู ผลผลิตออกสู่ตลาดใกล้เคียงเสร็จสิ้นแล้ว สำหรับฤดูกาลผลิตปี ๕๔/๕๕ สศก. ประมาณการผลผลิต ๒๕.๑๑ ล้านตัน โดยออกสู่ตลาดช่วง พ.ย.๕๔ เป็นต้นไป

ปัจจุบันราคาหัวมันสดที่เกษตรกรขายได้ (เชื้อแป้ง ๒๕%) จ.นครราชสีมา เฉลี่ย กก.ละ ๒.๒๓ บาท ลดลงอย่างต่อเนื่องจากราคาเฉลี่ยเดือนกรกฎาคม ๒๕๕๔ (๒.๔๒ บาท/กก.) ร้อยละ ๗.๘๕

### ๗.๒ ต่างประเทศ

การส่งออกผลิตภัณฑ์มันเส้นของไทย ช่วงเดือน ม.ค.- ส.ค.๕๔ มันเส้น ๒.๔๔๙ ล้านตัน มูลค่า ๑๙,๓๗๙ ล้านบาท ลดลงจากช่วงเดียวกันของปี ๕๓ (ม.ค.- ส.ค.) ร้อยละ ๒๔.๙๙ มันอัดเม็ด ๐.๐๒ ล้านตัน มูลค่า ๑๒๘.๔๑ ล้านบาท ลดลงจากช่วงเดียวกันของปี ๕๓ (ม.ค.- ส.ค.) ร้อยละ ๘๖.๐๑ แป้งมัน ๑.๖๒ ล้านตัน มูลค่า ๓๐,๓๙๕ ล้านบาท ลดลงจากช่วงเดียวกันของปี ๕๓ (ม.ค.- ส.ค.) ร้อยละ ๑.๒๒ ทั้งนี้ การส่งออกผลิตภัณฑ์มันเส้น โดยราคาจำหน่าย F.O.B. เฉลี่ยเดือน ก.ย.๕๔ ตันละ ๒๕๒.๘๒ เหรียญสหรัฐ เพิ่มขึ้นจากเดือน ส.ค.๕๔ ร้อยละ ๑.๑๖ ด้านแป้งมัน ผู้ซื้อชะลอการซื้อเพื่อรอดูมาตรการ ปี ๕๔/๕๕ ของรัฐบาลก่อนตัดสินใจเสนอซื้อ โดยราคา F.O.B. เฉลี่ยเดือน ก.ย.๕๔ ตันละ ๔๒๒.๗๓ เหรียญสหรัฐ ลดลงจากเดือน ส.ค.๕๔ ร้อยละ ๔.๘๘ ด้านมันอัดเม็ด มีการสอบถามจากตลาด EU แต่ยังไม่มีการสั่งซื้อ

สำนักส่งเสริมการค้าสินค้าเกษตร

๓๑ ตุลาคม ๒๕๕๔

Agri\_๒๓๑ หน้า F : ๖๖ เดือน๕๐๑

|                                                             | ต.ค.  | พ.ย.  | ธ.ค.  | ม.ค.  | ก.พ.  | มี.ค. | เม.ย. | พ.ค.  | มิ.ย. | ก.ค.  | ส.ค.  | ก.ย.  | เฉลี่ย |
|-------------------------------------------------------------|-------|-------|-------|-------|-------|-------|-------|-------|-------|-------|-------|-------|--------|
| <b>1. ราคามันสดเกษตรกรขายได้ : สำนักงานเศรษฐกิจการเกษตร</b> |       |       |       |       |       |       |       |       |       |       |       |       |        |
| 2546/47                                                     | 0.77  | 0.79  | 0.82  | 0.82  | 0.76  | 0.74  | 0.80  | 0.83  | 0.98  | 1.00  | 1.06  | 1.09  | 0.80   |
| 2547/48                                                     | 1.04  | 1.10  | 1.20  | 1.30  | 1.39  | 1.48  | 1.47  | 1.40  | 1.30  | 1.30  | 1.40  | 1.30  | 1.33   |
| 2548/49                                                     | 1.21  | 1.27  | 1.40  | 1.37  | 1.38  | 1.36  | 1.30  | 0.99  | 0.99  | 0.96  | 0.94  | 0.94  | 1.29   |
| 2549/50                                                     | 0.87  | 1.00  | 1.13  | 1.12  | 1.16  | 1.23  | 1.21  | 1.25  | 1.35  | 1.52  | 1.72  | 1.79  | 1.28   |
| 2550/51                                                     | 1.72  | 1.62  | 1.82  | 1.99  | 2.09  | 2.20  | 2.23  | 2.13  | 2.00  | 1.93  | 1.76  | 1.53  | 1.92   |
| 2551/52                                                     | 1.40  | 1.28  | 1.14  | 1.16  | 1.16  | 1.19  | 1.13  | 1.11  | 1.13  | 1.21  | 1.25  | 1.20  | 1.20   |
| 2552/53                                                     | 1.24  | 1.45  | 1.79  | 1.93  | 1.78  | 1.88  | 2.10  | 2.18  | 2.28  | 2.61  | 2.95  | 2.55  | 2.06   |
| 2553/54                                                     | 2.40  | 2.57  | 2.73  | 2.82  | 2.96  | 2.93  | 2.69  | 2.55  | 2.20  | 2.02  | 1.99  | 1.92  | 2.48   |
| <b>2. ราคามันสดเชือดแป้ง 25% จ.นครราชสีมา</b>               |       |       |       |       |       |       |       |       |       |       |       |       |        |
| 2546/47                                                     | 0.91  | 0.95  | 1.02  | 0.99  | 0.95  | 0.96  | 1.04  | 1.13  | 1.18  | 1.21  | 1.21  | 1.17  | 1.06   |
| 2547/48                                                     | 1.12  | 1.20  | 1.29  | 1.49  | 1.53  | 1.59  | 1.65  | 1.68  | 1.68  | 1.65  | 1.54  | 1.52  | 1.50   |
| 2548/49                                                     | 1.45  | 1.46  | 1.52  | 1.43  | 1.41  | 1.32  | 1.27  | 1.18  | 1.17  | 1.12  | 1.06  | 1.06  | 1.29   |
| 2549/50                                                     | 1.06  | 1.15  | 1.18  | 1.18  | 1.21  | 1.28  | 1.33  | 1.47  | 1.59  | 1.69  | 1.74  | 1.85  | 1.39   |
| 2550/51                                                     | 1.87  | 1.81  | 1.91  | 2.06  | 2.22  | 2.33  | 2.33  | 2.18  | 1.98  | 1.97  | 1.78  | 1.62  | 2.01   |
| 2551/52                                                     | 1.46  | 1.41  | 1.38  | 1.22  | 1.20  | 1.18  | 1.25  | 1.30  | 1.36  | 1.43  | 1.41  | 1.42  | 1.34   |
| 2552/53                                                     | 1.54  | 1.75  | 1.95  | 1.97  | 1.96  | 2.29  | 2.60  | 2.73  | 2.96  | 3.35  | 3.38  | 3.11  | 2.47   |
| 2553/54                                                     | 2.98  | 3.12  | 3.10  | 3.14  | 3.26  | 3.29  | 3.20  | 2.96  | 2.70  | 2.59  | 2.42  | 2.23  | 2.92   |
| <b>3. ราคาส่งออก เอฟ.โอ.บี.มันเส้น</b>                      |       |       |       |       |       |       |       |       |       |       |       |       |        |
| 2546/47                                                     | 2.81  | 2.90  | 2.96  | 2.84  | 2.72  | 2.63  | 2.90  | 3.11  | 3.33  | 3.54  | 3.80  | 3.80  | 3.11   |
| 2547/48                                                     | 3.29  | 3.29  | 3.40  | 3.76  | 4.00  | 4.36  | 4.46  | 4.51  | 4.73  | 4.83  | 4.76  | 4.73  | 4.18   |
| 2548/49                                                     | 4.56  | 4.35  | 4.21  | 4.02  | 4.04  | 3.75  | 3.86  | 3.95  | 4.35  | 4.37  | 4.25  | 4.25  | 4.16   |
| 2549/50                                                     | 4.22  | 3.94  | 4.20  | 3.96  | 3.97  | 3.96  | 3.93  | 4.28  | 4.39  | 4.63  | 4.94  | 5.24  | 4.31   |
| 2550/51                                                     | 5.56  | 5.26  | 5.48  | 5.54  | 5.68  | 5.76  | 5.92  | 5.93  | 5.91  | 6.12  | 6.26  | 5.49  | 5.74   |
| 2551/52                                                     | 5.16  | 4.88  | 4.44  | 3.92  | 4.30  | 4.47  | 4.43  | 4.38  | 4.37  | 4.42  | 4.71  | 4.81  | 4.52   |
| 2552/53                                                     | 4.97  | 5.45  | 5.63  | 5.65  | 5.65  | 5.92  | 6.17  | 6.42  | 6.54  | 6.60  | 6.73  | 6.73  | 6.04   |
| 2553/54                                                     | 6.63  | 6.21  | 7.24  | 7.83  | 8.08  | 8.43  | 8.18  | 8.09  | 7.98  | 7.71  | 7.42  | 7.55  | 7.61   |
| <b>4. ราคาส่งออก เอฟ.โอ.บี.แป้งมัน</b>                      |       |       |       |       |       |       |       |       |       |       |       |       |        |
| 2545/46                                                     | 7.47  | 7.55  | 7.55  | 7.67  | 7.79  | 7.77  | 7.66  | 7.29  | 7.06  | 6.87  | 6.87  | 6.64  | 7.35   |
| 2546/47                                                     | 6.52  | 6.65  | 7.11  | 6.91  | 6.61  | 6.89  | 7.16  | 7.68  | 7.82  | 7.84  | 7.95  | 7.95  | 7.26   |
| 2547/48                                                     | 7.93  | 7.83  | 7.88  | 8.88  | 9.42  | 10.44 | 11.21 | 11.10 | 11.40 | 11.21 | 9.64  | 9.51  | 9.70   |
| 2548/49                                                     | 9.47  | 9.19  | 9.30  | 8.97  | 9.01  | 8.32  | 8.49  | 8.32  | 8.39  | 8.23  | 7.77  | 7.73  | 8.60   |
| 2549/50                                                     | 7.89  | 8.45  | 8.55  | 8.94  | 8.97  | 8.36  | 9.00  | 10.13 | 10.74 | 10.97 | 11.13 | 11.35 | 9.54   |
| 2550/51                                                     | 11.99 | 11.58 | 11.98 | 12.12 | 12.66 | 13.39 | 13.59 | 13.07 | 12.63 | 12.24 | 11.25 | 10.54 | 12.25  |
| 2551/52                                                     | 9.80  | 9.65  | 9.26  | 8.71  | 8.25  | 8.61  | 9.05  | 9.25  | 9.11  | 9.45  | 9.48  | 9.51  | 9.18   |
| 2552/53                                                     | 9.79  | 10.90 | 12.56 | 13.18 | 13.18 | 13.60 | 14.68 | 15.33 | 15.88 | 18.93 | 19.12 | 15.98 | 14.43  |
| 2553/54                                                     | 15.93 | 16.23 | 16.68 | 16.68 | 16.68 | 16.93 | 16.15 | 15.50 | 14.66 | 13.71 | 13.17 | 12.60 | 15.41  |

ที่มา : สำนักงานเศรษฐกิจการเกษตร , กรมการค้าภายใน , สมาคมการค้ามันสำปะหลังไทย

ปริมาณการส่งออกมันสำปะหลัง

|                                        | ต.ค.    | พ.ย.    | ธ.ค.    | ม.ค.    | ก.พ.    | มี.ค.   | เม.ย.   | พ.ค.    | มิ.ย.   | ก.ค.    | ส.ค.    | ก.ย.    | รวม       |
|----------------------------------------|---------|---------|---------|---------|---------|---------|---------|---------|---------|---------|---------|---------|-----------|
| <b>1. ปริมาณการส่งออกมันเส้น</b>       |         |         |         |         |         |         |         |         |         |         |         |         |           |
| 2546/47                                | 46,915  | 92,409  | 258,108 | 328,407 | 171,706 | 157,904 | 226,123 | 211,811 | 427,336 | 221,686 | 278,619 | 202,177 | 2,623,202 |
| 2547/48                                | 115,748 | 219,937 | 244,532 | 156,113 | 197,141 | 313,386 | 214,612 | 336,599 | 180,921 | 282,829 | 217,839 | 147,369 | 2,627,027 |
| 2548/49                                | 136,728 | 273,082 | 316,322 | 294,264 | 407,051 | 283,804 | 171,660 | 258,455 | 313,228 | 486,538 | 258,133 | 306,519 | 3,505,784 |
| 2549/50                                | 342,132 | 322,559 | 376,015 | 618,400 | 471,790 | 264,246 | 191,913 | 276,728 | 266,874 | 190,478 | 142,264 | 844,518 | 3,547,850 |
| 2550/51                                | 34,285  | 88,971  | 227,417 | 155,375 | 223,935 | 226,306 | 135,789 | 42,474  | 81,263  | 95,649  | 136,233 | 48,606  | 1,496,304 |
| 2551/52                                | 73,650  | 21,582  | 230,805 | 89,152  | 193,852 | 208,220 | 293,064 | 161,220 | 271,407 | 312,361 | 351,277 | 546,252 | 2,752,842 |
| 2552/53                                | 448,978 | 404,876 | 667,665 | 362,782 | 485,874 | 574,577 | 663,223 | 406,744 | 390,083 | 180,963 | 201,002 | 245,477 | 5,032,244 |
| 2553/54                                | 117,666 | 181,210 | 247,863 | 322,979 | 414,316 | 476,925 | 81,402  | 414,566 | 135,259 | 234,876 | 368,168 |         | 2,995,230 |
| <b>2. ปริมาณการส่งออกแป้งมันดิบ</b>    |         |         |         |         |         |         |         |         |         |         |         |         |           |
| 2546/47                                | 107,470 | 93,318  | 95,245  | 105,007 | 98,104  | 104,317 | 86,566  | 98,526  | 95,259  | 78,603  | 78,950  | 86,183  | 1,127,547 |
| 2547/48                                | 102,786 | 91,678  | 88,689  | 66,634  | 70,098  | 87,556  | 74,581  | 66,437  | 72,005  | 62,656  | 75,018  | 121,694 | 979,833   |
| 2548/49                                | 121,710 | 109,907 | 88,681  | 119,783 | 130,847 | 133,447 | 116,149 | 115,639 | 126,303 | 119,528 | 158,416 | 136,690 | 1,477,100 |
| 2549/50                                | 175,912 | 183,936 | 155,158 | 144,803 | 148,018 | 165,281 | 150,681 | 112,611 | 94,718  | 80,061  | 96,531  | 118,338 | 1,626,048 |
| 2550/51                                | 120,170 | 110,850 | 132,230 | 114,032 | 229,048 | 138,746 | 89,023  | 94,437  | 101,393 | 111,620 | 106,874 | 124,279 | 1,472,702 |
| 2551/52                                | 117,707 | 76,664  | 78,790  | 72,914  | 112,973 | 140,661 | 133,786 | 134,380 | 132,936 | 141,224 | 168,598 | 147,381 | 1,458,014 |
| 2552/53                                | 237,147 | 188,308 | 187,890 | 193,985 | 208,452 | 205,142 | 188,353 | 127,158 | 109,976 | 92,210  | 98,325  | 106,498 | 1,943,444 |
| 2553/54                                | 121,436 | 145,159 | 144,860 | 109,701 | 147,535 | 168,195 | 126,177 | 110,530 | 108,529 | 150,799 | 193,099 |         | 1,526,020 |
| <b>3. ปริมาณการส่งออกแป้งมันแปรรูป</b> |         |         |         |         |         |         |         |         |         |         |         |         |           |
| 2546/47                                | 42,095  | 42,209  | 47,131  | 45,083  | 51,189  | 53,509  | 61,390  | 53,635  | 55,170  | 47,928  | 53,435  | 58,410  | 611,184   |
| 2547/48                                | 60,540  | 53,245  | 59,571  | 51,801  | 42,143  | 53,474  | 60,525  | 63,277  | 46,155  | 46,330  | 42,275  | 47,732  | 627,068   |
| 2548/49                                | 45,758  | 50,978  | 46,046  | 45,621  | 48,813  | 65,884  | 45,164  | 61,049  | 43,391  | 49,570  | 47,470  | 52,430  | 602,174   |
| 2549/50                                | 56,268  | 66,497  | 59,760  | 33,981  | 33,802  | 40,365  | 34,101  | 48,120  | 45,854  | 34,932  | 39,654  | 33,623  | 526,957   |
| 2550/51                                | 46,829  | 42,352  | 35,327  | 33,760  | 39,408  | 44,639  | 39,620  | 44,460  | 36,823  | 50,566  | 41,555  | 53,204  | 508,543   |
| 2551/51                                | 44,049  | 42,859  | 34,754  | 35,369  | 37,431  | 53,960  | 59,438  | 54,006  | 54,073  | 52,096  | 54,155  | 51,439  | 573,628   |
| 2552/53                                | 53,193  | 58,728  | 54,383  | 56,995  | 49,170  | 63,526  | 53,228  | 41,891  | 54,182  | 50,229  | 48,915  | 46,389  | 630,829   |
| 2553/54                                | 45,231  | 65,454  | 55,714  | 57,492  | 65,885  | 72,507  | 66,302  | 58,816  | 67,032  | 56,148  | 60,676  |         | 671,257   |

ที่มา : กรมศุลกากร

## ราคาหัวมันสดเชื้อแป้ง 25% ณ โรงงานแป้งมันสำปะหลัง ปี 2545 - 2553

| ปีการผลิต                   | ม.ค. | ก.พ. | มี.ค. | เม.ย. | พ.ค. | มิ.ย.       | ก.ค. | ส.ค. | ก.ย.        | ต.ค. | พ.ย. | ธ.ค. | เฉลี่ย      |
|-----------------------------|------|------|-------|-------|------|-------------|------|------|-------------|------|------|------|-------------|
| <b>1. จังหวัดนครราชสีมา</b> |      |      |       |       |      |             |      |      |             |      |      |      |             |
| ปี 2546                     | 1.07 | 1.05 | 0.98  | 1.02  | 1.00 | 0.97        | 0.96 | 0.96 | 0.93        | 0.91 | 0.95 | 1.02 | <b>0.99</b> |
| ปี 2547                     | 0.99 | 0.95 | 0.96  | 1.04  | 1.13 | 1.18        | 1.21 | 1.21 | 1.17        | 1.12 | 1.20 | 1.29 | <b>1.12</b> |
| ปี 2548                     | 1.49 | 1.53 | 1.59  | 1.65  | 1.68 | 1.68        | 1.65 | 1.54 | 1.52        | 1.45 | 1.46 | 1.52 | <b>1.56</b> |
| ปี 2549                     | 1.43 | 1.41 | 1.32  | 1.27  | 1.18 | 1.17        | 1.12 | 1.06 | 1.06        | 1.06 | 1.15 | 1.18 | <b>1.20</b> |
| ปี 2550                     | 1.18 | 1.21 | 1.28  | 1.33  | 1.47 | 1.59        | 1.69 | 1.74 | 1.85        | 1.87 | 1.81 | 1.91 | <b>1.58</b> |
| ปี 2551                     | 2.06 | 2.22 | 2.33  | 2.33  | 2.18 | 1.98        | 1.97 | 1.78 | 1.62        | 1.46 | 1.41 | 1.38 | <b>1.89</b> |
| ปี 2552                     | 1.22 | 1.20 | 1.18  | 1.25  | 1.30 | 1.36        | 1.40 | 1.41 | 1.42        | 1.54 | 1.75 | 1.95 | <b>1.42</b> |
| ปี 2553                     | 1.97 | 1.96 | 2.29  | 2.60  | 2.71 | 2.96        | 3.35 | 3.38 | 3.11        | 2.98 | 3.12 | 3.10 | <b>2.79</b> |
| ปี 2554                     | 3.14 | 3.26 | 3.29  | 3.20  | 2.96 | 2.70        | 2.59 | 2.30 | <b>2.23</b> |      |      |      | <b>2.85</b> |
| <b>2. จังหวัดกาฬสินธุ์</b>  |      |      |       |       |      |             |      |      |             |      |      |      |             |
| ปี 2546                     | 1.07 | 1.07 | 1.05  | 1.05  | 1.00 | 0.96        | 0.89 | 0.86 | 0.82        | 0.80 | 0.86 | 0.99 | <b>0.95</b> |
| ปี 2547                     | 0.96 | 0.86 | 0.86  | 0.90  | 0.94 | 1.11        | 1.05 | 1.05 | 1.07        | 1.13 | 1.16 | 1.17 | <b>1.02</b> |
| ปี 2548                     | 1.27 | 1.40 | 1.56  | 1.63  | 1.67 | 1.64        | 1.47 | 1.23 | 1.23        | 1.25 | 1.28 | 1.28 | <b>1.41</b> |
| ปี 2549                     | 1.48 | 1.48 | 1.44  | 1.25  | 1.16 | 1.08        | 1.03 | 0.95 | 0.89        | 0.91 | 1.08 | 1.23 | <b>1.17</b> |
| ปี 2550                     | 1.22 | 1.24 | 1.27  | 1.31  | 1.38 | 1.48        | 1.73 | 1.78 | 1.77        | 1.77 | 1.78 | 1.88 | <b>1.55</b> |
| ปี 2551                     | 1.96 | 2.14 | 2.33  | 2.33  | 2.22 | 1.88        | 1.82 | 1.58 | 1.51        | 1.36 | 1.40 | 1.33 | <b>1.82</b> |
| ปี 2552                     | 1.29 | 1.25 | 1.28  | 1.21  | 1.21 | 1.21        | 1.29 | 1.21 | 1.32        | 1.43 | 1.59 | 2.03 | <b>1.36</b> |
| ปี 2553                     | 1.93 | 1.94 | 2.24  | 2.54  | 2.66 | 2.74        | 3.12 | 3.10 | 2.31        | 2.49 | 2.77 | 2.88 | <b>2.56</b> |
| ปี 2554                     | 2.97 | 3.16 | 3.17  | 2.98  | 2.30 | 2.05        | 2.11 | 2.00 | <b>1.88</b> |      |      |      | <b>2.51</b> |
| <b>3. จังหวัดชลบุรี</b>     |      |      |       |       |      |             |      |      |             |      |      |      |             |
| ปี 2546                     | 1.06 | 1.02 | 0.95  | 0.91  | 0.89 | 0.85        | 0.86 | 0.87 | 0.91        | 0.87 | 0.87 | 0.95 | <b>0.92</b> |
| ปี 2547                     | 0.92 | 0.83 | 0.86  | 0.99  | 1.05 | 1.12        | 1.14 | 1.20 | 1.23        | 1.18 | 1.20 | 1.30 | <b>1.09</b> |
| ปี 2548                     | 1.37 | 1.49 | 1.63  | 1.72  | 1.57 | 1.56        | 1.53 | 1.51 | 1.43        | 1.35 | 1.44 | 1.53 | <b>1.51</b> |
| ปี 2549                     | 1.46 | 1.37 | 1.34  | 1.26  | 1.19 | 1.19        | 1.16 | 1.06 | 1.04        | 1.05 | 1.24 | 1.26 | <b>1.22</b> |
| ปี 2550                     | 1.32 | 1.30 | 1.33  | 1.40  | 1.50 | 1.67        | 1.74 | 1.74 | 1.85        | 1.91 | 1.91 | 2.02 | <b>1.64</b> |
| ปี 2551                     | 2.20 | 2.10 | 2.28  | 2.43  | 2.35 | 2.09        | 1.93 | 1.88 | 1.44        | 1.37 | 1.34 | 1.25 | <b>1.89</b> |
| ปี 2552                     | 1.23 | 1.10 | 1.14  | 1.17  | 1.24 | 1.25        | 1.43 | 1.51 | 1.51        | 1.53 | 1.89 | 2.21 | <b>1.43</b> |
| ปี 2553                     | 2.21 | 2.04 | 2.48  | 2.70  | 2.81 | 2.82        | 3.24 | 3.10 | 2.23        | -    | 2.88 | 2.86 | <b>2.67</b> |
| ปี 2554                     | 3.12 | 3.33 | 3.19  | 3.28  | 2.31 | <b>2.30</b> |      |      |             |      |      |      | <b>2.92</b> |
| <b>4. เฉลี่ย 3 จังหวัด</b>  |      |      |       |       |      |             |      |      |             |      |      |      |             |
| ปี 2546                     | 1.07 | 1.05 | 0.99  | 0.99  | 0.96 | 0.93        | 0.90 | 0.90 | 0.89        | 0.86 | 0.89 | 0.99 | <b>0.95</b> |
| ปี 2547                     | 0.96 | 0.88 | 0.89  | 0.98  | 1.04 | 1.14        | 1.13 | 1.15 | 1.16        | 1.14 | 1.19 | 1.25 | <b>1.08</b> |
| ปี 2548                     | 1.38 | 1.47 | 1.59  | 1.67  | 1.64 | 1.63        | 1.55 | 1.43 | 1.39        | 1.35 | 1.39 | 1.44 | <b>1.49</b> |
| ปี 2549                     | 1.46 | 1.42 | 1.37  | 1.26  | 1.18 | 1.15        | 1.10 | 1.02 | 1.00        | 1.01 | 1.16 | 1.22 | <b>1.19</b> |
| ปี 2550                     | 1.24 | 1.25 | 1.29  | 1.35  | 1.45 | 1.58        | 1.72 | 1.75 | 1.82        | 1.85 | 1.83 | 1.94 | <b>1.59</b> |
| ปี 2551                     | 2.07 | 2.15 | 2.31  | 2.36  | 2.25 | 1.98        | 1.91 | 1.75 | 1.52        | 1.40 | 1.38 | 1.32 | <b>1.87</b> |
| ปี 2552                     | 2.07 | 2.15 | 2.31  | 2.36  | 2.25 | 1.98        | 1.37 | 1.34 | 1.41        | 1.50 | 1.38 | 2.06 | <b>1.85</b> |
| ปี 2553                     | 2.04 | 1.98 | 2.34  | 2.61  | 2.73 | 2.84        | 3.24 | 3.19 | 2.52        | 2.74 | 2.92 | 2.84 | <b>2.67</b> |
| ปี 2554                     | 3.08 | 3.25 | 3.22  | 3.15  | 2.52 | 2.35        | 2.35 | 2.15 | <b>2.06</b> |      |      |      | <b>2.68</b> |

## ตาราง

|                                                         | 2550   | 2551   | 2552  | 2553   | 2554 (F) |
|---------------------------------------------------------|--------|--------|-------|--------|----------|
| <b>1. ผลผลิตและความต้องการใช้</b>                       |        |        |       |        |          |
| 1.1 สต็อกโลก (ล้านตัน)                                  | 1.430  | 1.309  | 1.364 | 1.330  |          |
| 1.2 ผลผลิตโลก (ล้านตัน)                                 | 9.833  | 10.031 | 9.602 | 10.200 | 10.600   |
| 1.3 การใช้ของโลก (ล้านตัน)                              | 10.175 | 10.154 | 9.547 | 10.240 | 10.630   |
| 1.4 ผลผลิตไทย (ล้านตัน)                                 | 3.056  | 3.098  | 3.090 | 3.052  | 3.259    |
| 1.5 การใช้ภายในประเทศ (ล้านตัน)                         | 0.373  | 0.398  | 0.399 | 0.404  | 0.420    |
| 1.6 ปริมาณส่งออก (ล้านตัน)                              | 2.966  | 2.832  | 2.740 | 2.734  | 1.916*   |
| 1.7 สต็อกไทย (ล้านตัน)                                  | 0.230  | 0.252  | 0.294 | 0.227  |          |
| ที่มา : สศก. ,สถาบันวิจัยยาง                            |        |        |       |        |          |
| หมายเหตุ 1. (F) = พยากรณ์ (ม.ย.54) , 2. * = ม.ค.-ส.ค.54 |        |        |       |        |          |
| <b>2. ต้นทุน (บาท/กก.)</b>                              | 34.73  | 39.70  | 41.47 | 43.17  | 44.41    |

|                                                      | 2550  | 2551  | 2552  | 2553   | 2554   |        |        |
|------------------------------------------------------|-------|-------|-------|--------|--------|--------|--------|
|                                                      |       |       |       |        | ส.ค.   | ก.ย.   | % Δ    |
| <b>3. ราคา (บาท/กก.)</b>                             |       |       |       |        |        |        |        |
| 3.1 ยางแผ่นดิบชั้น 3 (เกษตรกรขายได้) <sup>1</sup>    | 68.97 | 76.55 | 56.36 | 102.70 | 124.56 | 123.36 | ↓ 0.96 |
| 3.2 ยางแผ่นดิบชั้น 3 (ตลาดขนาดใหญ่) <sup>2</sup>     | 72.38 | 79.90 | 59.45 | 106.26 | 127.75 | 126.08 | ↓ 1.31 |
| 3.3 ยางแผ่นรมควันชั้น 3 (FOB: กรุงเทพฯ) <sup>3</sup> | 78.47 | 87.10 | 66.29 | 115.38 | 141.03 | 139.74 | ↓ 0.91 |
| 3.4 ยางแผ่นรมควันชั้น 3 (FOB: สิงคโปร์) <sup>3</sup> | 77.99 | 85.16 | 65.25 | 112.06 | 139.14 | 136.80 | ↓ 1.68 |

ที่มา : 1 = สศก. , 2 = สถาบันวิจัยยาง , 3 = สنج.กองทุนสงเคราะห์การทำสวนยาง

#### 4. สภาพปัญหาและการแก้ไขปัญหา

4.1 ในช่วงที่ผ่านมา (ปี 2535 – ปี 2544) ได้เกิดปัญหาราคายางพาราตกต่ำ กระทบวงเกษตรและสหกรณ์ โดยองค์การสวนยาง (อศย.) จึงได้แทรกแซงตลาดอย่างต่อเนื่อง โดยใช้เงินกู้จากธนาคารกรุงไทย รวมประมาณ 21,000 ล้านบาท เพื่อให้หมุนเวียนรับซื้อยางและเกิดภาระขาดทุนในการดำเนินการ ประมาณ 15,000 ล้านบาท

4.2 จัดตั้งบริษัทร่วมทุนยาง 3 ประเทศ (ไทย อินโดนีเซีย และมาเลเซีย) โดยมีวัตถุประสงค์เพื่อรักษาเสถียรภาพราคายาง ซึ่งเป็นที่คาดว่าจะทำให้ราคายางเคลื่อนไหวอยู่ในเกณฑ์สูงอย่างยั่งยืน และประเทศผู้ผลิตมีอำนาจต่อรองและการจัดการด้านการตลาด ทั้งนี้ ครม.ได้มีมติ (28 เม.ย.46) เห็นชอบให้จัดสรรเงิน 100 ล้านเหรียญสหรัฐฯ หรือ 4,400 ล้านบาท ใช้ลงทุนในบริษัทร่วมทุนฯ

## 5. สถานการณ์ปัจจุบัน

### 5.1 สถานการณ์ตลาดโลก ปี 2554

IRSG คาดการณ์ผลผลิตยางธรรมชาติของโลก ปี 2554 ประมาณ 10.60 ล้านตัน สูงขึ้นจากปี 2553 ร้อยละ 3.92 เนื่องจากราคายางพาราที่ปรับสูงขึ้น ส่งผลให้ประเทศผู้ผลิตเพิ่มปริมาณการผลิต ประกอบกับประเทศผู้ผลิตยางพารารายใหม่ อาทิ กัมพูชา ลาว พม่า จะเริ่มทยอยเปิดกรีดยางได้เพิ่มขึ้น สำหรับการใช้อย่างธรรมชาติของโลกคาดว่าจะมีประมาณ 10.63 ล้านตัน สูงขึ้นจากปีที่ผ่านมาร้อยละ 3.81

### 5.2 สถานการณ์ภายในประเทศ

5.2.1 การผลิตการใช้ สำนักงานเศรษฐกิจการเกษตรคาดการณ์ผลผลิตยางพารา ปี 2554 (ก.ย.54) ประมาณ 3.259 ล้านตัน เพิ่มขึ้นจากปี 2553 ที่มีปริมาณผลผลิต 3.052 ล้านตัน คิดเป็นร้อยละ 6.80 เนื่องจากผลผลิตต่อไร่เพิ่มขึ้น จากการที่ต้นยางได้รับปริมาณน้ำฝนเร็วในช่วงผลัดใบ ส่งผลให้เจริญเติบโตดี และราคายางที่อยู่ในเกณฑ์สูงจูงใจให้กรีดยางเพิ่มขึ้น สำหรับความต้องการใช้ประมาณ 0.42 ล้านตัน เพิ่มขึ้นจากปี 2553 ที่ประมาณ 0.404 ล้านตัน คิดเป็นร้อยละ 3.96

5.2.2 ความเคลื่อนไหวของราคายางพารา ในเดือนกันยายน 2554 ราคายางแผ่นดิบชั้น 3 ที่เกษตรกรขายได้ (สศก.) ราคายางแผ่นดิบชั้น 3 ตลาดกลางหาดใหญ่ และราคาส่งออกยางแผ่นรมควัน ชั้น 3 F.O.B. กรุงเทพฯ เฉลี่ย กก.ละ 123.36 , 126.08 และ 139.74 บาท ปรับลดลงจากเดือนที่ผ่านมา คิดเป็นร้อยละ 0.96 , 1.31 และ 0.91 ตามลำดับ แม้ว่าปริมาณยางจะออกสู่ตลาดน้อย จากพื้นที่ภาคใต้มีฝนตกอย่างต่อเนื่อง แต่ความต้องการซื้อภายในประเทศชะลอลง จากภาคอุตสาหกรรมยานยนต์ในญี่ปุ่นได้รับผลกระทบจากเงินเยนแข็งค่า และความต้องการจากจีนลดลงจากราคาเสนอขายของไทยสูงจากเงินบาทมีความผันผวนในทิศทางแข็งค่า ประกอบสถานการณ์ราคายางตลาดต่างประเทศที่ปรับตัวลดลง ส่งผลให้ราคายางอ่อนตัวลงสำหรับราคายางแผ่นรมควันชั้น 3 F.O.B. สิงคโปร์ เฉลี่ย กก.ละ 136.80 บาท ปรับลดลงร้อยละ 1.68 เนื่องจากการซื้อขายของนักลงทุนเป็นไปในลักษณะเทขายทำกำไรป้องกันความเสี่ยง จากภาวะเศรษฐกิจโลกซบเซา เป็นผลจากปัญหาหนี้ในกรีซและเศรษฐกิจสหรัฐที่ยังไม่มีมาตรการกระตุ้นเศรษฐกิจที่ชัดเจน ประกอบกับราคาน้ำมันดิบมีความผันผวนในทิศทางปรับตัวลดลงด้วย ทั้งนี้ เทียบกับช่วงเดียวกันของ ปี 2553 ราคายางพาราทั้ง 4 ประเภทข้างต้นสูงกว่าคิดเป็นร้อยละ 24.14, 22.80, 28.92 และ 27.24 ตามลำดับ

## 6. แนวทางการแก้ไขปัญหาราคายางตกต่ำที่ผ่านมา

### 6.1 การประชุมของ 3 ประเทศผู้ผลิตยางพารารายใหญ่

6.1.1 สภาความร่วมมือด้านยางระหว่างประเทศ (International Tripartite Rubber Cooperation : ITRC) ประกอบด้วย ไทย มาเลเซีย และอินโดนีเซีย มีมติ (29-30 ต.ค.51) (1) เร่งรัดการปลูกทดแทนต้นยางเก่าของ 3 ประเทศ ในปี 52 จำนวน 1.06 ล้านไร่ จะลดผลผลิตได้ 2.15 แสนตัน (2) ควบคุมพื้นที่ปลูกยางไม่ให้ยางล้นตลาด (3) การชะลอการกรีดยางและขายยาง (4) สมาคมผู้ค้ายางทั้ง 3 ประเทศจะไม่ลดราคายางที่มีการตกลงไว้กับผู้ซื้อ

6.1.2 บริษัทร่วมทุนยางพาราระหว่างประเทศ (International Rubber Consortium Limited : IRCo) ซึ่งมีผู้ผลิตยางรายใหญ่ 3 ประเทศดังกล่าว ได้มีมติ (13 ธ.ค.51) ให้ลดปริมาณส่งออกยางในปี 52 รวม 700,000 ตัน

6.2 สมาคมประเทศผู้ผลิตยางธรรมชาติ (Association of Natural Rubber Producing Countries : ANRPC) ซึ่งมีสมาชิก ได้แก่ จีน อินเดีย อินโดนีเซีย มาเลเซีย ปาปัวนิวกินี สิงคโปร์ ศรีลังกา ไทย และเวียดนาม มีมติเห็นชอบในหลักการให้สมาชิก (1) ผลักดันให้เกษตรกรโค่นต้นยางเก่าอายุ 25 ปีขึ้นไป และปลูกทดแทน พื้นที่เป้าหมาย 1.06 ล้านไร่/ปี (ไทย 4 แสนไร่/ปี ซึ่งปี 52 จะลดผลผลิตได้กว่า 80,000 ตันจากที่ผลิตได้ปีละ 3.06 ล้านตัน) และ (2) ให้ลดจำนวนวันกรีดยาง จากเดิมที่กรีต 3 วัน/สัปดาห์ เหลือ 2 วัน/สัปดาห์

### 6.3 มติคณะรัฐมนตรี

6.3.1 ค.ร.ม.มีมติเมื่อ 28 ม.ค.52 (1) เห็นชอบโครงการสนับสนุนสถาบันเกษตรกรแปรรูปยางเพิ่มมูลค่าเพื่อแก้ไขปัญหาราคายางตกต่ำ ตามที่กระทรวงเกษตรฯ เสนอ โดยให้สถาบันเกษตรกรรวบรวมน้ำยางสดและยางแผ่นดิบจากสมาชิก 200,000 ตัน มาแปรรูปเป็นยางแผ่นรมควัน ยางแผ่นรมควันอัดก้อน ยางแท่ง และน้ำยางข้นแล้วเก็บสต็อกไว้รอจำหน่ายเมื่อราคาเหมาะสม (2) อนุมัติวงเงินกู้จาก ธ.ก.ส. 8,000 ล้านบาท โดยให้เร่งระบายผลผลิตเพื่อปิดบัญชีภายใน 1 ปี (ธ.ค.52) และชำระเงินคืน ธ.ก.ส.โดยเร็ว (3) อนุมัติงบกลาง 270 ล้านบาท เพื่อใช้เป็นค่าบริหารและดำเนินการโครงการฯ และ ค.ร.ม.มีมติเมื่อ 28 ก.ค.52 เห็นชอบการขยายระยะเวลาโครงการฯ จากเดิม เป็นวันที่ 31 ธ.ค.53

6.3.2 ค.ร.ม. มีมติเมื่อ 17 ก.พ.52 เห็นชอบให้จัดตั้งคณะกรรมการนโยบายยางธรรมชาติ เพื่อเป็นกลไกระดับชาติในการกำกับดูแลสินค้ายางพาราแบบครบวงจร และ 24 ก.พ.52 ค.ร.ม.มีมติรับทราบองค์ประกอบและอำนาจหน้าที่ของคณะกรรมการฯ ซึ่งมีนายกรัฐมนตรีหรือรองนายกฯ ที่นายฯ มอบหมายเป็นประธานกรรมการ และเลขาธิการสำนักงานเศรษฐกิจการเกษตร เป็นกรรมการและเลขานุการ

6.3.3 ค.ร.ม.มีมติเมื่อ 25 ส.ค.52 อนุมัติในหลักการตามที่ประธานคณะกรรมการนโยบายยางธรรมชาติเสนอ ดังนี้ (1) ให้องค์การสวนยาง (อ.ส.ย.) กู้เงินจาก ธ.ก.ส. ในวงเงิน 5,000 ล้านบาท อัตราดอกเบี้ยร้อยละ 0 จากวงเงิน 8,000 ล้านบาท ตามที่ ค.ร.ม.ได้มีมติอนุมัติให้ดำเนินโครงการฯไว้แล้ว เพื่อใช้เป็นเงินทุนหมุนเวียนรวมทั้งดอกผลที่เกิดขึ้นในการดำเนินการซื้อขายจากสถาบันเกษตรกรที่ไม่สามารถแปรรูปหรืออัดก้อนหรือขายยางไปต่างประเทศ โดยใช้ราคานำตลาดเป็นคร่าวๆ เพื่อให้ราคายางสูงขึ้น มีเป้าหมายประมาณ 120,000 ตัน และให้จำหน่ายไปต่างประเทศ โดยให้กระทรวงการคลังค้าประกัน (2) เหม่าจ่ายค่าบริหารในการดำเนินการตามข้อ (1) ให้ อ.ส.ย.ในอัตราร้อยละ 3 ของวงเงินที่ใช้ซื้ออย่างจริง โดยเบิกจ่ายจากงบกลาง สำหรับการกู้เงินเพื่อนำไปดำเนินการตามนโยบายดังกล่าว และให้ อ.ส.ย. ประสานงานกับสำนักงานบริหารหนี้สาธารณะเพื่อบรรจุไว้ในแผนการบริหารหนี้สาธารณะ ส่วนค่าบริหารในการดำเนินการ ให้ อ.ส.ย. ประสานงานในรายละเอียดกับ ธ.ก.ส. ต่อไป

6.3.4 ค.ร.ม.มีมติเมื่อวันที่ 4 พ.ค.53 เห็นชอบร่างยุทธศาสตร์พัฒนายางพารา พ.ศ.2552-2556 โดยกระทรวงพาณิชย์มีส่วนร่วมในการดำเนินการตามแนวทางและมาตรการ ดังนี้ 1) กลยุทธ์ที่ 2 พัฒนาระบบตลาดยางในประเทศและต่างประเทศ แนวทางที่ 1. การพัฒนาระบบตลาดยางในประเทศ มาตรการ (1) ส่งเสริม



ให้เกษตรกรมีความรู้ความเข้าใจในเรื่องการซื้อขายยางในตลาดสินค้าเกษตรล่วงหน้า (AFET) (2) พัฒนาตลาดซื้อขายล่วงหน้าให้เป็นศูนย์กลางของตลาดยางพาราในภูมิภาคและใช้อ้างอิงเป็นตลาดหลักของโลก (AFET/คน.) (3) พัฒนาสินค้าอย่างเป็นตราสารเพื่อสร้างทางเลือกการลงทุนในรูปแบบใหม่ (คน./AFET) *แนวทางที่ 2.สนับสนุนการตลาดต่างประเทศและขยายตลาดส่งออกยางและผลิตภัณฑ์ยาง มาตรการ* (1) กำกับมาตรฐานยางพาราให้เป็นที่ยอมรับของคู่ค้าและผู้บริโภค (พณ.) (2) เสริมสร้างความร่วมมือระหว่างภาครัฐและภาคเอกชนในการส่งเสริมตลาดส่งออก โดยการขยายตลาดส่งออกเดิมและแสวงหาตลาดส่งออกใหม่ (สอ.) (3) สนับสนุนการเจรจาเพื่อลดปัญหาการกีดกันทางการค้า (จร.) (4) ส่งเสริมภาพลักษณ์และประชาสัมพันธ์เรื่องยางและผลิตภัณฑ์ยางของไทย รวมทั้งร่วมแสดงนิทรรศการงานแสดงสินค้าในต่างประเทศในเรื่องการเป็นมิตรต่อสิ่งแวดล้อมและการสร้างภาพลักษณ์ไม้ยางพาราและผลิตภัณฑ์จากไม้ยางพาราเป็น Green Product (สอ.) *แนวทางที่ 3 รักษาเสถียรภาพราคายาง มาตรการ* สนับสนุนการใช้ตลาด AFET เป็นกลไกการบริหารความเสี่ยงอันเนื่องมาจากความผันผวนของราคา (พณ.) 2) *กลยุทธ์ที่ 3 พัฒนาด้านอุตสาหกรรมแปรรูปยาง ผลิตภัณฑ์ยางและไม้ยางพารา แนวทาง สนับสนุนการใช้ยางพารา ผลิตภัณฑ์ยางและไม้ยาง มาตรการ* (1) สนับสนุนการผลิตและใช้ผลิตภัณฑ์ยางเพื่อทดแทนการนำเข้าและขยายตลาดส่งออก (เช่น ยางล้อรถความเร็วสูง ฯลฯ) (พณ.) (2) ใช้มาตรการ จูงใจเพื่อให้มีการผลิต และส่งออก ผลิตภัณฑ์ยางเพิ่มขึ้น อาทิ มาตรการด้านภาษี (พณ.) 3) *กลยุทธ์ที่ 4 ปรับปรุงระบบบริหารจัดการภาครัฐ แนวทางที่ 1 ปรับปรุงกฎหมายและกฎระเบียบที่เป็นข้อจำกัดในการสนับสนุนอุตสาหกรรมยางในประเทศ มาตรการ* ปรับปรุงประกาศควบคุมราคาขายยางล้อ (คน.) *แนวทางที่ 2* ออกกฎระเบียบเพื่อสนับสนุนการใช้ผลิตภัณฑ์ยางในประเทศ *มาตรการ* ภาครัฐให้การสนับสนุนส่งเสริมอุตสาหกรรมยางรถยนต์ในประเทศ (พณ.)

6.3.5 ค.ร.ม. มีมติเมื่อวันที่ 6 ก.ค.2553 เห็นชอบโครงการปลูกยางพาราในที่แห่งใหม่ ระยะที่ 3 พ.ศ. 2553-2555 ตาม พรบ.กองทุนสงเคราะห์การทำสวนยาง โดยส่งเสริมการปลูกยางพันธุ์ดีในเขตพื้นที่ ที่เหมาะสม จำนวน 800,000 ไร่ แบ่งเป็น ภาคเหนือ 150,000 ไร่ ภาคตะวันออกเฉียงเหนือ 500,000 ไร่ ภาคกลาง ภาคตะวันออก และภาคใต้ จำนวน 150,000 ไร่

6.3.6 ค.ร.ม. มีมติเมื่อวันที่ 3 ส.ค.2553 อนุมัติปรับเพิ่มอัตรากำไรจัดเก็บเงินสงเคราะห์ ตาม พ.ร.บ.กองทุนสงเคราะห์การทำสวนยาง ตามที่กระทรวงเกษตรและสหกรณ์เสนอ ดังนี้

- (1) ราคายางไม่เกินกิโลกรัมละ 40 บาท เก็บเงินสงเคราะห์ในอัตรากิโลกรัมละ 90 สตางค์
- (2) ราคายางเกินกิโลกรัมละ 40 บาท แต่ไม่เกินกิโลกรัมละ 60 บาท เก็บเงินสงเคราะห์ในอัตรากิโลกรัมละ 1.40 บาท
- (3) ราคายางเกินกิโลกรัมละ 60 บาท แต่ไม่เกินกิโลกรัมละ 80 บาท เก็บเงินสงเคราะห์ในอัตรากิโลกรัมละ 2 บาท
- (4) ราคายางเกินกิโลกรัมละ 80 บาท แต่ไม่เกินกิโลกรัมละ 100 บาท เก็บเงินสงเคราะห์ในอัตรากิโลกรัมละ 3 บาท
- (5) ราคายางเกินกิโลกรัมละ 100 บาท เก็บเงินสงเคราะห์ในอัตรากิโลกรัมละ 5 บาท

ทั้งนี้ ให้อิงราคาขายแแผ่นรมควันชั้น 3 Free on Board (FOB) กรุงเทพฯ เป็นเกณฑ์ในการคำนวณเงินสงเคราะห์ โดยกระทรวงเกษตรและสหกรณ์จะประกาศราคาขายที่ใช้เป็นเกณฑ์ทุกวันที่ 1 และ 16 ของเดือน และให้มีผลใช้บังคับตั้งแต่วันที่ 1 ตุลาคม 2553 เป็นต้นไป โดยมีบทเฉพาะกาลให้จัดเก็บเงินสงเคราะห์ในอัตราเดิมสำหรับสัญญาซื้อขายล่วงหน้าที่ทำก่อนวันที่ 4 มิถุนายน 2553 และสัญญาซื้อขายล่วงหน้าในตลาดสินค้าเกษตรล่วงหน้าแห่งประเทศไทยที่มีกำหนดส่งมอบสินค้าจนถึงวันที่ 31 มกราคม 2554 โดยมอบหมายให้สำนักงานกองทุนสงเคราะห์การทำสวนยาง (สกย.) เริ่มดำเนินการตรวจสอบสต็อกยางตั้งแต่วันที่ 20-30 กันยายน 2553

6.4 การดำเนินการของกระทรวงพาณิชย์ ได้ดำเนินการในส่วนที่เกี่ยวข้อง ดังนี้ (1) สนับสนุนให้สินค้ายางพาราเข้าไปซื้อขายในตลาดสินค้าเกษตรล่วงหน้าแห่งประเทศไทย (AFET) มากยิ่งขึ้น ซึ่งปัจจุบันราคาซื้อขายล่วงหน้ายางแแผ่นรมควันชั้น 3 ในตลาด AFET ได้ใช้อ้างอิงในตลาดซื้อขายล่วงหน้า TOCOM ของประเทศญี่ปุ่นด้วยแล้ว (2) กำหนดให้สินค้ายางพารา (น้ำยางสด ยางแผ่นดิบ และเศษยาง) ต้องแสดงราคารับซื้อ (3) ตรวจสอบเครื่องชั่งน้ำหนักการซื้อขายยางพารา (4) ขอความร่วมมือผู้ประกอบการค้าปุ๋ยเคมีรายใหญ่ปรับลดราคาปุ๋ยเคมีให้สอดคล้องกับต้นทุน

## 7. แนวโน้มสถานการณ์

คาดว่าราคารายในประเทศมีแนวโน้มปรับตัวลดลงอีก จากความต้องการซื้อขายในประเทศยังคงชะลอตัวตามราคารายในตลาดโลกที่คาดว่าจะปรับตัวลดลงด้วย เนื่องจากนักลงทุนยังไม่มั่นใจในสถานการณ์เศรษฐกิจโลก และคาดการณ์ว่าอาจเกิดภาวะเศรษฐกิจถดถอยอีกครั้ง รวมถึงราคาน้ำมันที่มีความผันผวนและมีแนวโน้มจะปรับตัวลดลง ส่งผลให้ความต้องการใช้ยางของโลกลดลงด้วย

สำนักส่งเสริมการค้าสินค้าเกษตร  
กรมการค้าภายใน  
ตุลาคม 2554

| ปี   | มค.                                                                    | กพ.      | มีค.   | เมย.   | พค.    | มิย.   | กค.    | สค.    | กย.    | ตค.    | พย.    | ธค.    | เฉลี่ย |
|------|------------------------------------------------------------------------|----------|--------|--------|--------|--------|--------|--------|--------|--------|--------|--------|--------|
|      | <b>1.ราคาขายแผ่นดิบชั้น 3 ที่เกษตรกรขายได้</b>                         |          |        |        |        |        |        |        |        |        |        |        |        |
|      | ที่มา : สำนักงานเศรษฐกิจการเกษตร                                       |          |        |        |        |        |        |        |        |        |        |        |        |
| 2550 | 63.06                                                                  | 72.22    | 68.17  | 71.41  | 73.07  | 70.80  | 61.96  | 63.64  | 65.44  | 69.80  | 74.79  | 73.30  | 68.97  |
| 2551 | 77.36                                                                  | 80.99    | 79.30  | 80.84  | 85.16  | 96.05  | 99.68  | 90.05  | 89.74  | 54.51  | 50.81  | 34.09  | 76.55  |
| 2552 | 41.93                                                                  | 44.64    | 44.18  | 48.03  | 51.30  | 50.65  | 50.28  | 60.08  | 63.72  | 67.41  | 73.05  | 81.02  | 56.36  |
| 2553 | 89.21                                                                  | 92.68    | 99.96  | 107.27 | 101.31 | 105.22 | 99.71  | 96.84  | 99.37  | 102.05 | 112.66 | 126.11 | 102.70 |
| 2554 | 148.61                                                                 | 170.75   | 135.55 | 153.60 | 139.34 | 134.98 | 124.10 | 124.56 | 123.36 |        |        |        | 139.43 |
|      | <b>2. ราคาขายแผ่นดิบชั้น 3 ตลาดหาดใหญ่</b>                             |          |        |        |        |        |        |        |        |        |        |        |        |
|      | ที่มา : สถาบันวิจัยยาง                                                 |          |        |        |        |        |        |        |        |        |        |        |        |
| 2550 | 67.50                                                                  | 75.04    | 72.24  | 75.33  | 76.87  | 72.43  | 63.67  | 69.38  | 67.92  | 73.29  | 78.46  | 76.42  | 72.38  |
| 2551 | 80.15                                                                  | 83.61    | 81.83  | 83.83  | 92.30  | 100.56 | 100.98 | 92.40  | 91.93  | 61.20  | 53.29  | 36.75  | 79.90  |
| 2552 | 46.32                                                                  | 46.37    | 46.47  | 51.63  | 54.46  | 52.13  | 54.07  | 63.44  | 66.82  | 71.31  | 76.80  | 83.61  | 59.45  |
| 2553 | 92.78                                                                  | 95.97    | 101.41 | 112.29 | 105.64 | 109.80 | 100.03 | 99.07  | 102.67 | 106.34 | 118.19 | 130.96 | 106.26 |
| 2554 | 154.60                                                                 | 174.44   | 144.75 | 158.21 | 143.46 | 137.52 | 127.62 | 127.75 | 126.08 |        |        |        | 143.83 |
|      | <b>3. ราคาขายแผ่นรมควันชั้น 3 ตลาดหาดใหญ่</b>                          |          |        |        |        |        |        |        |        |        |        |        |        |
|      | ที่มา : สถาบันวิจัยยาง                                                 |          |        |        |        |        |        |        |        |        |        |        |        |
| 2550 | 69.89                                                                  | 77.01    | 74.75  | 77.42  | 79.31  | 74.41  | 65.94  | 68.56  | 70.18  | 75.68  | 80.68  | 79.10  | 74.41  |
| 2551 | 82.99                                                                  | 86.16    | 84.09  | 86.62  | 95.30  | 103.34 | 103.94 | 95.23  | 94.46  | 64.29  | 56.04  | 38.83  | 82.61  |
| 2552 | 48.50                                                                  | 48.63    | 49.05  | 53.56  | 56.85  | 54.35  | 56.68  | 65.93  | 69.44  | 74.07  | 79.96  | 87.03  | 62.00  |
| 2553 | 96.31                                                                  | 99.59    | 105.78 | 117.93 | 112.23 | 116.17 | 102.80 | 103.37 | 106.26 | 110.07 | 123.05 | 136.13 | 110.81 |
| 2554 | 160.86                                                                 | 180.53   | 152.75 | 164.71 | 149.36 | 141.69 | 129.73 | 131.37 | 130.33 |        |        |        | 149.04 |
|      | <b>4. ราคาส่งออกยางแผ่นรมควันชั้น 3 (เอฟ.โอ.บี) ท่าเรือกรุงเทพ</b>     |          |        |        |        |        |        |        |        |        |        |        |        |
|      | ที่มา : สนง.กองทุนสงเคราะห์การทำสวนยาง                                 |          |        |        |        |        |        |        |        |        |        |        |        |
| 2550 | 74.84                                                                  | 81.57    | 78.85  | 81.42  | 81.85  | 78.32  | 70.30  | 72.34  | 74.10  | 78.89  | 85.16  | 84.00  | 78.47  |
| 2551 | 87.18                                                                  | 90.47    | 88.54  | 89.35  | 97.65  | 107.36 | 107.76 | 100.24 | 99.96  | 70.27  | 61.59  | 44.79  | 87.10  |
| 2552 | 53.27                                                                  | 52.81    | 52.25  | 57.23  | 60.43  | 58.57  | 60.08  | 69.85  | 73.77  | 78.57  | 84.93  | 93.75  | 66.29  |
| 2553 | 102.44                                                                 | 103.43   | 108.37 | 124.46 | 117.64 | 117.88 | 107.99 | 105.35 | 108.39 | 115.94 | 130.21 | 142.48 | 115.38 |
| 2554 | 168.66                                                                 | 190.27   | 167.59 | 176.63 | 156.17 | 153.44 | 144.43 | 141.03 | 139.74 |        |        |        | 159.77 |
|      | <b>5. ราคาขายแผ่นรมควันชั้น 3 ตลาดสิงคโปร์ (เอฟ.โอ.บี)</b>             |          |        |        |        |        |        |        |        |        |        |        |        |
|      | ที่มา : สนง.กองทุนสงเคราะห์การทำสวนยาง                                 |          |        |        |        |        |        |        |        |        |        |        |        |
| 2550 | 75.40                                                                  | 82.11    | 78.26  | 80.49  | 81.22  | 76.43  | 69.17  | 71.87  | 73.52  | 79.26  | 84.15  | 84.01  | 77.99  |
| 2551 | 87.06                                                                  | 90.37    | 87.17  | 88.45  | 96.81  | 105.05 | 105.46 | 97.63  | 95.68  | 66.52  | 57.96  | 43.81  | 85.16  |
| 2552 | 52.49                                                                  | 51.71    | 50.89  | 56.30  | 58.01  | 56.63  | 59.67  | 69.21  | 72.76  | 77.82  | 84.62  | 92.88  | 65.25  |
| 2553 | 101.37                                                                 | 102.73   | 106.43 | 120.76 | 107.97 | 107.75 | 100.46 | 103.54 | 107.51 | 116.60 | 127.85 | 141.80 | 112.06 |
| 2554 | 167.47                                                                 | 187.48   | 163.01 | 171.28 | 152.81 | 148.10 | 141.77 | 139.14 | 136.80 |        |        |        | 156.43 |
|      | <b>6. ราคาขายแผ่นรมควันชั้น 3 ตลาดโตเกียว (ซี แอนด์ เอฟ)</b>           |          |        |        |        |        |        |        |        |        |        |        |        |
|      | ที่มา : สนง.กองทุนสงเคราะห์การทำสวนยาง                                 |          |        |        |        |        |        |        |        |        |        |        |        |
| 2550 | 75.82                                                                  | 81.18    | 78.38  | 81.05  | 81.30  | 75.71  | 69.45  | 71.65  | 73.91  | 78.17  | 83.49  | 82.95  | 77.76  |
| 2551 | 86.73                                                                  | 89.08    | 87.22  | 87.21  | 96.79  | 103.41 | 104.46 | 98.33  | 99.14  | 65.50  | 55.65  | 44.52  | 84.84  |
| 2552 | 53.65                                                                  | 50.58    | 50.33  | 55.86  | 56.41  | 55.03  | 59.02  | 68.09  | 71.39  | 79.91  | 85.92  | 93.49  | 64.97  |
| 2553 | 101.23                                                                 | 101.10   | 105.81 | 120.15 | 108.06 | 114.53 | 105.86 | 105.86 | 106.44 | 116.45 | 128.22 | 139.26 | 112.75 |
| 2554 | 166.72                                                                 | 188.23   | 158.97 | 162.69 | 149.53 | 149.47 | 142.92 | 138.95 | 133.42 |        |        |        | 154.54 |
|      | <b>7. ราคาขายแผ่นรมควันชั้น 3 ตลาดสินค้าเกษตรล่วงหน้าแห่งประเทศไทย</b> |          |        |        |        |        |        |        |        |        |        |        |        |
|      | ที่มา : AFET                                                           |          |        |        |        |        |        |        |        |        |        |        |        |
| 2550 | 76.50                                                                  | 82.60    | 79.37  | 81.82  | 81.38  | 75.69  | 68.74  | 71.24  | 73.03  | 79.67  | 81.99  | 84.35  | 78.03  |
| 2551 | 85.73                                                                  | 91.02    | 88.25  | 89.50  | 97.51  | 105.50 | 105.61 | 96.08  | 95.46  | 68.06  | 59.37  | 50.58  | 86.06  |
| 2552 | 53.31                                                                  | 8 ม.ค.53 | 50.99  | 57.06  | 59.61  | 57.22  | 59.33  | 68.52  | 72.41  | 77.02  | 84.29  | 93.75  | 66.68  |
| 2553 | 102.98                                                                 | 103.25   | 106.19 | 113.71 | 99.29  | 100.82 | 97.09  | 103.14 | 106.69 | 116.84 | 128.53 | 141.90 | 110.04 |
| 2554 | 167.57                                                                 | 188.37   | 159.51 | 162.82 | 148.51 | 147.36 | 143.02 | 140.26 | 137.96 |        |        |        | 155.04 |
|      | <b>8. ราคาซื้อขายสด ที่เกษตรกรขายได้ (ท้องถิ่น)</b>                    |          |        |        |        |        |        |        |        |        |        |        |        |
|      | ที่มา : สนง.กองทุนสงเคราะห์การทำสวนยาง                                 |          |        |        |        |        |        |        |        |        |        |        |        |
| 2550 | 64.59                                                                  | 72.45    | 74.23  | 73.24  | 73.05  | 64.65  | 58.22  | 62.62  | 65.18  | 67.43  | 72.05  | 68.39  | 68.01  |
| 2551 | 77.05                                                                  | 82.14    | 77.98  | 77.50  | 86.81  | 97.16  | 98.23  | 84.47  | 84.98  | 52.90  | 52.24  | 32.56  | 75.34  |
| 2552 | 41.01                                                                  | 47.21    | 52.70  | 52.70  | 52.18  | 48.08  | 49.94  | 58.79  | 60.28  | 63.12  | 69.47  | 77.53  | 56.08  |
| 2553 | 87.93                                                                  | 93.80    | 100.50 | 107.47 | 96.88  | 101.54 | 97.66  | 96.57  | 98.09  | 101.69 | 116.47 | 125.88 | 102.04 |
| 2554 | 134.40                                                                 | 155.09   | 129.72 | 147.35 | 135.18 | 131.41 | 124.71 | 120.41 | 116.07 |        |        |        | 132.70 |
|      | <b>9. ราคาส่งออก F.O.B. น้ายางชั้น ตลาดกรุงเทพ</b>                     |          |        |        |        |        |        |        |        |        |        |        |        |
|      | ที่มา : สนง.กองทุนสงเคราะห์การทำสวนยาง                                 |          |        |        |        |        |        |        |        |        |        |        |        |
| 2550 | 50.80                                                                  | 59.58    | 59.52  | 58.44  | 55.83  | 51.46  | 44.90  | 49.46  | 48.88  | 50.53  | 55.72  | 54.75  | 53.32  |
| 2551 | 57.88                                                                  | 61.34    | 58.52  | 58.05  | 62.84  | 70.95  | 72.78  | 63.13  | 63.30  | 47.38  | 46.18  | 34.47  | 58.07  |
| 2552 | 39.69                                                                  | 40.76    | 43.78  | 44.37  | 43.37  | 40.89  | 39.76  | 45.55  | 47.05  | 48.99  | 53.26  | 58.71  | 45.52  |
| 2553 | 68.03                                                                  | 69.76    | 73.31  | 77.98  | 73.91  | 73.68  | 70.89  | 69.99  | 70.77  | 74.26  | 84.27  | 92.55  | 74.95  |
| 2554 | 99.87                                                                  | 110.00   | 103.58 | 109.46 | 103.18 | 99.43  | 93.50  | 91.02  | 89.55  |        |        |        | 99.95  |
|      | <b>10. ราคาส่งออก F.O.B. ยางแท่ง ตลาดกรุงเทพ</b>                       |          |        |        |        |        |        |        |        |        |        |        |        |
|      | ที่มา : สนง.กองทุนสงเคราะห์การทำสวนยาง                                 |          |        |        |        |        |        |        |        |        |        |        |        |
| 2550 | 70.29                                                                  | 76.34    | 73.83  | 75.13  | 76.96  | 75.45  | 68.89  | 71.59  | 72.91  | 77.11  | 81.26  | 82.11  | 75.16  |
| 2551 | 84.94                                                                  | 87.97    | 85.00  | 85.76  | 93.94  | 104.67 | 107.14 | 99.78  | 98.76  | 70.02  | 60.73  | 43.05  | 85.15  |
| 2552 | 50.55                                                                  | 49.22    | 49.48  | 55.16  | 57.09  | 55.33  | 57.24  | 65.53  | 71.32  | 76.37  | 83.06  | 92.56  | 63.58  |
| 2553 | 101.38                                                                 | 102.69   | 107.19 | 114.07 | 98.51  | 97.97  | 96.40  | 99.97  | 103.77 | 114.31 | 128.16 | 141.00 | 108.79 |
| 2554 | 163.76                                                                 | 175.56   | 152.82 | 164.76 | 144.29 | 141.95 | 139.50 | 138.88 | 138.92 |        |        |        | 151.16 |



## สถิติราคาขายส่ง ขายปลีก สินค้าไก่เนื้อ

ปี 2549 - 2554

หน่วย : บาท/กก.

| ปี                                            | ม.ค.  | ก.พ.  | มี.ค. | เม.ย. | พ.ค.  | มิ.ย. | ก.ค.  | ส.ค.  | ก.ย.  | ต.ค.  | พ.ย.  | ธ.ค.  | เฉลี่ย |
|-----------------------------------------------|-------|-------|-------|-------|-------|-------|-------|-------|-------|-------|-------|-------|--------|
| <b>ราคาขายส่งลูกไก่เนื้อทั่วไป (บาท/ตัว)</b>  |       |       |       |       |       |       |       |       |       |       |       |       |        |
| 2549                                          | 13.00 | 11.68 | 6.48  | 9.00  | 8.70  | 4.53  | 4.53  | 4.82  | 4.50  | 8.19  | 11.27 | 9.58  | 8.02   |
| 2550                                          | 7.62  | 5.50  | 7.19  | 8.24  | 9.40  | 11.19 | 13.50 | 14.00 | 14.00 | 14.00 | 14.00 | 14.00 | 11.05  |
| 2551                                          | 12.95 | 12.50 | 15.05 | 16.00 | 15.05 | 8.57  | 11.00 | 15.90 | 13.36 | 7.14  | 8.50  | 7.70  | 11.98  |
| 2552                                          | 6.30  | 8.47  | 4.00  | 5.07  | 13.33 | 14.00 | 14.00 | 14.00 | 14.73 | 16.00 | 16.00 | 16.00 | 11.83  |
| 2553                                          | 17.50 | 18.00 | 18.00 | 18.00 | 19.56 | 19.09 | 16.40 | 12.60 | 13.64 | 14.00 | 14.00 | 15.10 | 16.32  |
| 2554                                          | 17.00 | 17.89 | 20.00 | 20.88 | 22.00 | 20.36 | 16.48 | 15.36 | 16.00 |       |       |       | 18.44  |
| <b>ราคาขายส่งไก่มีชีวิตหน้าโรงฆ่า กทม.</b>    |       |       |       |       |       |       |       |       |       |       |       |       |        |
| 2549                                          | 34.00 | 28.76 | 25.72 | 29.63 | 30.55 | 23.61 | 25.32 | 24.16 | 22.98 | 28.10 | 32.23 | 33.00 | 28.17  |
| 2550                                          | 25.57 | 26.70 | 31.50 | 31.50 | 31.50 | 33.21 | 36.25 | 36.74 | 36.55 | 33.45 | 37.41 | 37.50 | 33.16  |
| 2551                                          | 35.93 | 36.55 | 39.93 | 42.33 | 41.66 | 36.93 | 38.83 | 44.45 | 39.09 | 29.91 | 35.40 | 33.00 | 37.83  |
| 2552                                          | 35.05 | 34.79 | 31.00 | 32.63 | 38.64 | 38.50 | 38.50 | 38.55 | 40.68 | 40.62 | 38.14 | 40.50 | 37.30  |
| 2553                                          | 44.30 | 45.10 | 42.05 | 38.59 | 46.72 | 41.77 | 34.85 | 36.50 | 37.14 | 34.65 | 36.59 | 43.05 | 40.11  |
| 2554                                          | 45.10 | 47.66 | 47.59 | 52.71 | 55.33 | 50.18 | 41.13 | 40.68 | 41.36 |       |       |       | 46.86  |
| <b>ราคาขายปลีกไก่สดทั้งตัว (รวมเครื่องใน)</b> |       |       |       |       |       |       |       |       |       |       |       |       |        |
| 2549                                          | 53.18 | 51.55 | 49.00 | 51.00 | 50.85 | 46.39 | 46.39 | 46.14 | 43.40 | 45.50 | 50.25 | 51.00 | 48.72  |
| 2550                                          | 47.83 | 48.30 | 51.00 | 51.00 | 52.50 | 54.50 | 55.20 | 55.86 | 56.55 | 54.77 | 55.50 | 55.50 | 53.21  |
| 2551                                          | 55.50 | 55.58 | 57.67 | 61.81 | 63.50 | 58.95 | 59.10 | 64.83 | 62.36 | 59.00 | 59.00 | 56.00 | 59.44  |
| 2552                                          | 56.60 | 56.74 | 55.00 | 55.57 | 59.78 | 61.00 | 61.00 | 61.00 | 63.02 | 62.31 | 61.00 | 61.00 | 59.50  |
| 2553                                          | 64.38 | 65.65 | 65.50 | 64.57 | 66.61 | 65.27 | 61.00 | 61.38 | 61.00 | 61.00 | 62.16 | 65.00 | 63.63  |
| 2554                                          | 65.95 | 69.00 | 69.00 | 71.94 | 73.33 | 71.36 | 66.34 | 65.50 | 65.50 |       |       |       | 68.66  |

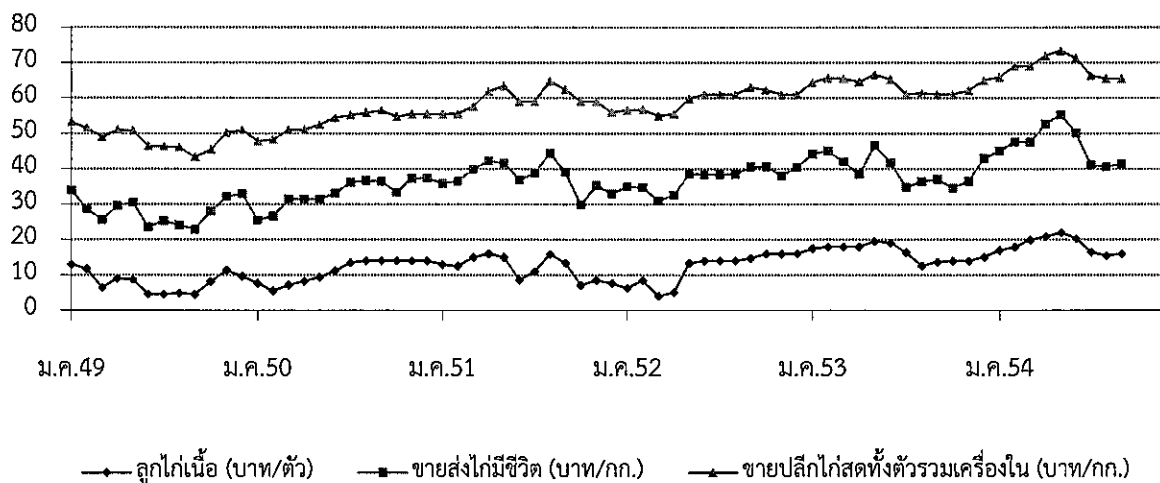

## กุ้งขาวแวนนาไม

| ๑. ผลผลิตและความต้องการใช้                 | ปี ๒๕๕๐   | ปี ๒๕๕๑   | ปี ๒๕๕๒   | ปี ๒๕๕๓    | ๒๕๕๔          |
|--------------------------------------------|-----------|-----------|-----------|------------|---------------|
| ผลผลิตโลก (ตัน)                            | ๒,๑๐๗,๐๐๐ | ๒,๑๑๙,๙๙๙ | ๒,๑๐๐,๐๗๐ | ๑,๙๙๔,๗๔๕* | ๒,๑๐๐,๐๐๐*    |
| ที่มา : สมาคมกุ้งไทย (**ประมาณการ)         |           |           |           |            |               |
| ผลผลิตไทย (ตัน)                            | ๔๔๔,๗๕๐   | ๔๖๖,๓๒๙   | ๕๖๖,๙๗๐   | ๕๕๔,๗๔๕    | ๕๕๑,๒๕๐*      |
| ที่มา : กรมประมง                           |           |           |           |            |               |
| - กุ้งขาวแวนนาไม                           | ๔๔๑,๔๕๑   | ๔๖๔,๔๑๘   | ๕๖๕,๙๑๔   | ๕๕๒,๓๑๙    | ๕๕๐,๑๔๗       |
| - กุ้งกุลาดำ                               | ๓,๒๙๙     | ๑,๙๑๑     | ๑,๐๕๖     | ๒,๔๒๖      | ๑,๑๐๓         |
| ความต้องการใช้ภายใน (ตัน)                  | ๔๔,๔๗๕    | ๔๕,๐๐๐    | ๕๕,๐๐๐    | ๕๕,๐๐๐     | ๕๕,๐๐๐        |
| การนำเข้า ปริมาณ (ตัน)                     | ๑๕,๙๒๖    | ๑๙,๕๗๕    | ๑๙,๓๙๒    | ๒๑,๙๘๘     | ๑๗,๒๓๒        |
| มูลค่า (ล้านบาท)                           | ๑,๕๑๖     | ๓,๐๙๕     | ๑,๖๔๐     | ๑,๖๒๘      | ๘๙๗           |
|                                            |           |           |           |            | (ม.ก.-ส.ค.๕๔) |
| การส่งออก ปริมาณ (ตัน)                     | ๓๕๔,๔๓๒   | ๓๕๘,๖๑๙   | ๓๙๘,๖๕๘   | ๔๒๗,๗๒๓    | ๒๔๕,๔๙๑       |
| มูลค่า (ล้านบาท)                           | ๘๑,๔๐๔    | ๘๔,๑๔๙    | ๙๓,๓๗๒    | ๑๐๑,๐๖๙    | ๖๗,๗๓๓        |
| ที่มา : กรมการค้าต่างประเทศ                |           |           |           |            | (ม.ก.-ส.ค.๕๔) |
| ๒. ราคากุ้ง ณ ตลาดกลางสัตว์น้ำ จ.สมุทรสาคร |           |           |           |            | (ก.ย.๕๔)      |
| กุ้งขาวแวนนาไมขนาด ๖๐ตัว/กก.               | ๑๐๙       | ๑๑๒       | ๑๑๓       | ๑๒๒        | ๑๓๑           |
| ๓. ปริมาณกุ้งออกสู่ตลาด ม.ก.-ส.ค.(ตัน)     | ๒๗๗,๙๕๓   | ๒๖๒,๙๐๗   | ๓๓๒,๒๙๘   | ๓๓๖,๑๙๘    | ๓๐๙,๖๗๙       |
| ๔. ต้นทุนการผลิต (ที่มา : กรมประมง)        |           |           |           |            |               |
| กุ้งขาวแวนนาไม ขนาด ๖๐ ตัว/กก.             | ๑๐๕       | ๑๑๘       | ๑๐๙       | ๑๐๙        | ๑๑๔           |

### ๕. การผลิตและการส่งออก

๕.๑ การผลิต คาดการณ์ผลผลิตกุ้งจากการเพาะเลี้ยง ปี ๒๕๕๔ มีประมาณ ๕๕๑,๒๕๐ ตัน (กุ้งขาวแวนนาไม ร้อยละ ๙๙.๘ และกุ้งกุลาดำ ร้อยละ ๐.๒) ลดลงจากปี ๒๕๕๓ ซึ่งมีผลผลิต ๕๕๔,๗๔๕ ตัน ประมาณร้อยละ ๐.๖๓ เนื่องจากสภาพภูมิอากาศและภัยธรรมชาติ เป็นอุปสรรคในการเลี้ยงกุ้ง รวมทั้งต้นทุนด้านพลังงานและวัตถุดิบในการผลิตอาหารกุ้งที่มีแนวโน้มสูงขึ้น

ปริมาณรถกุ้งเข้าสู่ตลาดกลางสัตว์น้ำ จ.สมุทรสาคร เดือน ก.ย.๕๔ จำนวน ๓,๘๕๒ ตู้ (๑๑,๕๕๖ ตัน) ลดลงจากเดือน ส.ค.๕๔ จำนวน ๖๙ ตู้ (๒๐๗ ตัน)

๕.๒ การส่งออก การส่งออกกุ้งของไทย มีปริมาณถึงร้อยละ ๙๐ ของผลผลิตทั้งหมด และส่งออกทั้งในรูปกุ้งแช่เย็น กุ้งแช่แข็ง กุ้งแปรรูป และกุ้งกระป๋อง การส่งออกกุ้งไปต่างประเทศ ม.ก.-ส.ค.๕๔ มีปริมาณการส่งออกรวมทั้งสิ้น ๒๔๕,๔๙๐.๕๓ ตัน มูลค่า ๖๗,๗๓๒.๗๔ ล้านบาท ปริมาณลดลงจากช่วงเดียวกันของปีที่ผ่านมาร้อยละ ๘.๘๖ แต่มูลค่าเพิ่มขึ้นร้อยละ ๙.๕๔

### ๖. มาตรการรองรับปัญหาการตลาด ปี ๒๕๕๔

๖.๑ ตลาดในประเทศ เพื่อความยั่งยืนในการเพิ่มปริมาณการบริโภคในประเทศ ทดแทนการพึ่งพิงการส่งออกเพียงอย่างเดียว โดยการรณรงค์เพิ่มการบริโภคกุ้ง รวมทั้งเชื่อมโยงให้เกษตรกรนำกุ้งมาจำหน่ายให้กับผู้บริโภคโดยตรงในงานธงฟ้าที่กรมการค้าภายในจัดขึ้น และประสานห้างสรรพสินค้าและตลาดสดร่วมจัดกิจกรรมจำหน่ายกุ้งขาวแวนนาไมในราคาพิเศษ

๖.๒ การเชื่อมโยงตลาดภายในประเทศ ระหว่างเกษตรกรกับผู้ประกอบการโดยใช้ระบบ Contract Farming

### ๗. สถานการณ์ปัจจุบัน

แหล่งผลิตใหญ่ทางภาคใต้ประสบปัญหาสภาพอากาศแปรปรวน/ฝนตกหนักและน้ำท่วม เกษตรกรผู้เลี้ยงกุ้งได้รับความเสียหายมาก แต่เนื่องจากผู้บริโภคนำไปบริโภคเนื้อสัตว์ชนิดอื่นที่ราคาถูกกว่าทดแทน ส่งผลให้ราคาขายส่งกุ้งขาวแวนนาไม ของเดือน ก.ย.๕๔ ณ ตลาดกลางสัตว์น้ำ จ.สมุทรสาคร ขนาด ๖๐ ตัว/กก. ราคา กก.ละ ๑๓๑ บาท ลดลงจากเดือน ส.ค.๕๔ กก.ละ ๑ บาท (ร้อยละ ๐.๗๖) คาดว่าในช่วงนี้เกษตรกรจะเร่งจับกุ้ง ทำให้ผลผลิตออกสู่ตลาดมากขึ้น แต่ความต้องการเพื่อการส่งออกยังมีอยู่ต่อเนื่องจากการที่ประเทศผู้ผลิตรายใหญ่ เช่น จีน เวียดนาม และอินโดนีเซีย ประสบภัยธรรมชาติและโรคระบาด

### ๘. แนวโน้ม

ผลผลิตออกสู่ตลาดเพิ่มขึ้น แต่ความต้องการเพื่อการส่งออกมีอยู่อย่างต่อเนื่อง ราคามีแนวโน้มอ่อนตัวลงแต่ยังคงเคลื่อนไหวอยู่ในเกณฑ์ดี

\*\*\*\*\*

กรมการค้าภายใน  
กระทรวงพาณิชย์  
ตุลาคม ๒๕๕๔

# กุ้งขาวแวนนาไม

หน่วย : บาท/กก.

|                                                                                                | ม.ค. | ก.พ. | มี.ค. | เม.ย. | พ.ค. | มิ.ย. | ก.ค. | ส.ค. | ก.ย. | ต.ค. | พ.ย. | ธ.ค. | เฉลี่ย |
|------------------------------------------------------------------------------------------------|------|------|-------|-------|------|-------|------|------|------|------|------|------|--------|
| <b>ราคาที่เกษตรกรขายได้ (ขนาด 51-60 ตัว/กก.) ที่มา : สำนักงานเศรษฐกิจการเกษตร</b>              |      |      |       |       |      |       |      |      |      |      |      |      |        |
| 2550                                                                                           | 116  | 116  | 119   | 115   | 104  | 86    | 88   | 88   | 108  | 119  | 123  | 128  | 109    |
| 2551                                                                                           | 129  | 123  | 115   | 122   | 117  | 108   | 116  | 116  | 119  | 117  | 108  | 109  | 117    |
| 2552                                                                                           | 119  | 125  | 127   | 122   | 112  | 105   | 106  | 106  | 105  | 103  | 102  | 109  | 112    |
| 2553                                                                                           | 105  | 107  | 117   | 111   | 102  | 113   | 118  | 119  | 119  | 124  | 124  | 125  | 115    |
| 2554                                                                                           | 130  | 142  | 144   | 148   | 146  | 139   | 138  | 134  | 132  |      |      |      | 139    |
| <b>ราคา ณ ตลาดกลางสัตว์น้ำ จ.สมุทรสาคร (ขนาด 60 ตัว/กก.) ที่มา : ชมรมผู้ค้ากุ้งสมุทรสาคร</b>   |      |      |       |       |      |       |      |      |      |      |      |      |        |
| 2550                                                                                           | 114  | 115  | 115   | 109   | 102  | 88    | 91   | 91   | 109  | 119  | 123  | 124  | 108    |
| 2551                                                                                           | 120  | 111  | 110   | 118   | 109  | 107   | 112  | 112  | 121  | 114  | 100  | 109  | 112    |
| 2552                                                                                           | 124  | 131  | 128   | 120   | 108  | 101   | 106  | 106  | 108  | 102  | 107  | 110  | 113    |
| 2553                                                                                           | 109  | 118  | 125   | 110   | 110  | 128   | 129  | 120  | 123  | 125  | 128  | 133  | 122    |
| 2554                                                                                           | 136  | 148  | 151   | 153   | 146  | 141   | 138  | 132  | 131  |      |      |      | 142    |
| <b>ราคาผู้ส่งออกมารับซื้อ ณ หน้าโรงงาน (ขนาด 50 ตัว/กก.) ที่มา : สมาคมอาหารแช่เยือกแข็งไทย</b> |      |      |       |       |      |       |      |      |      |      |      |      |        |
| 2550                                                                                           | 140  | 140  | 136   | 140   | 138  | 121   | 114  | 110  | 131  | 135  | 142  | 153  | 133    |
| 2551                                                                                           | 140  | 133  | 120   | 126   | 121  | 113   | 116  | 122  | 128  | 125  | 116  | 115  | 123    |
| 2552                                                                                           | 130  | 139  | 133   | 132   | 123  | 112   | 111  | 109  | 115  | 112  | 119  | 126  | 122    |
| 2553                                                                                           | 121  | 124  | 132   | 128   | 128  | 135   | 140  | 139  | 141  | 147  | 148  | 150  | 136    |
| 2554                                                                                           | 157  | 160  | 153   | 161   | 150  | 153   | 148  | 141  | 142  |      |      |      | 152    |

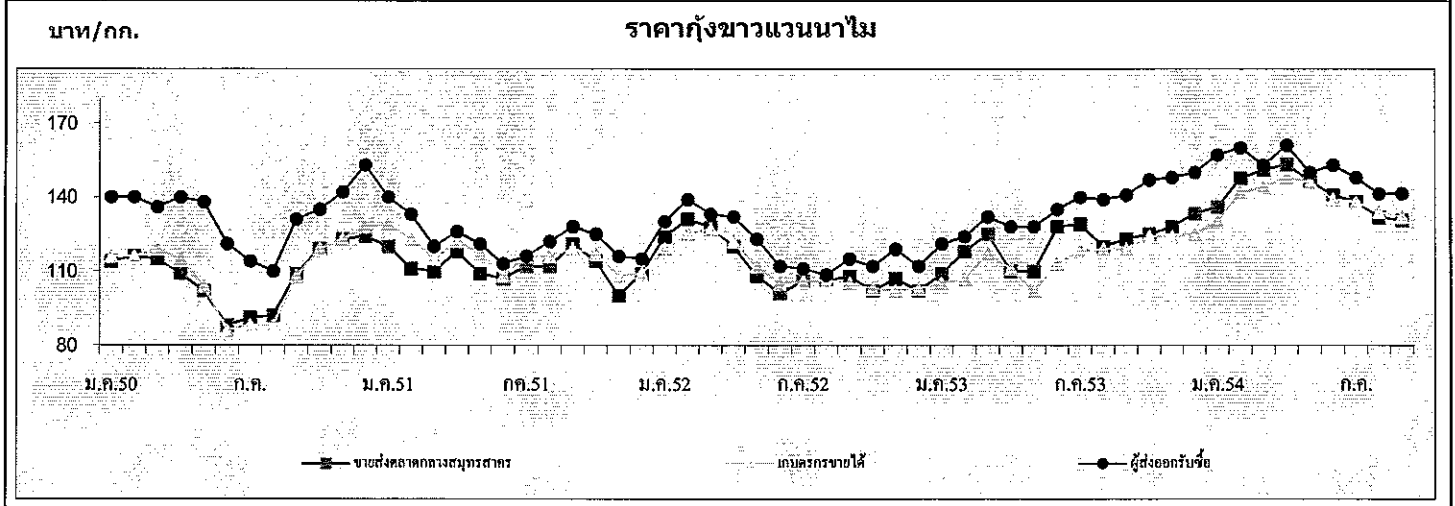

| ปริมาณเรกกุ้งขาวแวนนาไมเข้าตลาดกลางสัตว์น้ำ จ.สมุทรสาคร (หน่วย : ตูคอนเทนเนอร์) |       |       |       |       |       |       |       |       |       |       |       |       | รวม    |
|---------------------------------------------------------------------------------|-------|-------|-------|-------|-------|-------|-------|-------|-------|-------|-------|-------|--------|
| 2550                                                                            | 3,143 | 2,695 | 3,305 | 3,748 | 3,692 | 4,385 | 4,544 | 4,448 | 3,589 | 3,970 | 3,587 | 2,521 | 43,627 |
| 2551                                                                            | 2,965 | 2,383 | 3,109 | 2,478 | 3,159 | 3,149 | 3,901 | 3,808 | 3,915 | 3,849 | 3,946 | 3,126 | 39,788 |
| 2552                                                                            | 2,305 | 2,261 | 2,814 | 3,028 | 3,671 | 4,348 | 3,985 | 4,540 | 4,777 | 4,585 | 3,802 | 3,160 | 43,276 |
| 2553                                                                            | 3,251 | 2,656 | 3,503 | 3,071 | 3,072 | 3,557 | 3,296 | 3,612 | 4,752 | 4,202 | 3,816 | 2,928 | 41,716 |
| 2554                                                                            | 2,561 | 1,894 | 2,880 | 2,507 | 2,609 | 3,613 | 3,394 | 3,921 | 3,852 |       |       |       | 27,231 |

หมายเหตุ : 1 ตู มีกุ้งประมาณ 3 - 4 ตัน



# สับปะรด

กันยายน 2554

## 1. ผลผลิตและความต้องการใช้

| 1.1 ผลผลิต                       | ปี 2550 | ปี 2551 | ปี 2552 | ปี 2553 | ปี 2554        |
|----------------------------------|---------|---------|---------|---------|----------------|
| - ผลผลิตโลก (ล้านตัน)            | 18.87   | 19.17   | 18.45   | 19.00   | 19.20          |
| - ผลผลิตไทย (ล้านตัน)            | 2.185   | 2.278   | 1.895   | 1.966   | 2.593          |
| 1.2 ความต้องการใช้               |         |         |         |         |                |
| 1) บริโภคสดภายในประเทศ (ล้านตัน) | 0.437   | 0.456   | 0.378   | 0.393   | 0.518          |
| 2) ส่งออกสับปะรด                 |         |         |         |         | (ม.ค.-ส.ค. 54) |
| สับปะรดกระป๋อง                   | 0.568   | 0.619   | 0.509   | 0.519   | 0.455          |
| - ปริมาณ (ล้านตัน)               |         |         |         |         |                |
| - มูลค่า (ล้านบาท)               | 14,496  | 18,740  | 15,013  | 14,684  | 14,386         |
| น้ำสับปะรดกระป๋อง                | 0.133   | 0.144   | 0.141   | 0.131   | 0.103          |
| - ปริมาณ (ล้านตัน)               |         |         |         |         |                |
| - มูลค่า (ล้านบาท)               | 4,196   | 5,260   | 6,316   | 6,460   | 5,094          |

## 1.3 ผลผลิตออกสู่ตลาดมาก

เดือนเมษายน - มิถุนายน และ พฤศจิกายน - มกราคม

|                                   |      |      |      |      |               |
|-----------------------------------|------|------|------|------|---------------|
| 2. ราคาที่เกษตรกรขายได้ (บาท/กก.) | 4.57 | 4.54 | 5.05 | 5.58 | 5.35          |
| (ราคาเฉลี่ยทั้งปี)                |      |      |      |      | (ม.ค.-ก.ย.54) |
| 3. ต้นทุนการผลิต (บาท/กก.)        | 2.61 | 2.77 | 3.53 | 3.61 | 3.61          |

## 4. สถานการณ์ปัจจุบัน

4.1 การผลิต ปริมาณผลผลิตสับปะรดปี 2554 มีประมาณ 2.593 ล้านตัน เพิ่มขึ้นจากปี 2553 ร้อยละ 31.89 (ที่มา: สำนักงานเศรษฐกิจการเกษตร) เนื่องจากราคาเกษตรกรขายได้ในปี 2552-2553 อยู่ในระดับสูง จูงใจให้ขยายพื้นที่เพาะปลูกเพิ่ม โดยเกษตรกรปลูกเพิ่มในพื้นที่ว่างเชิงเขา ปลูกแทนมันสำปะหลัง และปลูกแซมในสวนยางพารา ประกอบกับปีนี้สภาพอากาศเหมาะสม ได้ผลผลิตต่อไร่มากกว่าปีก่อนร้อยละ 21

4.2 พื้นที่เพาะปลูก ปลูกมากที่จังหวัดประจวบคีรีขันธ์ ระยอง ชลบุรี อุทัยธานี เพชรบุรี ราชบุรี และ กาญจนบุรี ผลผลิตออกมาก 2 รุ่น คือ รุ่นที่ 1 เดือน เม.ย.- มิ.ย. ประมาณร้อยละ 40 รุ่นที่ 2 เดือน พ.ย.-ม.ค. ประมาณร้อยละ 30





## ข้าวโพดเลี้ยงสัตว์

| 1. การผลิตและการใช้   | ปี 48/49 | ปี 49/50 | ปี 50/51 | ปี 51/52 | ปี 52/53 | ปี 53/54                 | ปี 54/55               |
|-----------------------|----------|----------|----------|----------|----------|--------------------------|------------------------|
| 1.1 ผลผลิต- โลก       | 699.405  | 714.031  | 794.857  | 799.334  | 813.443  | 823.965                  | 854.674<br>(ก.ย.54)    |
| - ไทย                 | 3.943    | 3.716    | 3.890    | 4.249    | 4.616    | 4.646                    | 4.568<br>(ก.ย.54)      |
| 1.2 ความต้องการ       | 3.724    | 3.846    | 3.964    | 3.824    | 4.275    | 4.355                    | 4.525                  |
| 1.3 นำเข้า(ปีการผลิต) | 0.109    | 0.091    | 0.297    | 0.514    | 0.242    | 0.388<br>(ก.ค.53-ก.ย.54) | 0.024<br>(ก.ค.-ก.ย.54) |
| 1.4 ส่งออก(ปีการผลิต) | 0.103    | 0.250    | 0.292    | 0.474    | 1.003    | 0.213                    | 0.043                  |

ประเทศคู่ค้า ปี 53/54 ไทยนำเข้าจาก ลาว 42% กัมพูชา 58%

ไทยส่งออกไป มาเลเซีย 38% เวียดนาม 35% อินโดนีเซีย 19% ฟิลิปปินส์ 5%

ประเทศคู่แข่ง สหรัฐ 37% จีน 21% สหภาพยุโรป 7% บราซิล 7% อาเจนตินา 3% เม็กซิโก 3%

Contract Farming : ปี 50/51 = 0.318 ล้านตัน (พม่า 0.021 ลาว 0.105 กัมพูชา 0.192 ล้านตัน)

|                           |      |      |      |      |      |      |      |
|---------------------------|------|------|------|------|------|------|------|
| 2. ต้นทุนการผลิต (บ./กก.) | 3.33 | 4.27 | 4.43 | 5.86 | 5.43 | 5.71 | 5.81 |
|---------------------------|------|------|------|------|------|------|------|

แหล่งผลิตสำคัญ ปี 2554/55 (พยากรณ์ ก.ย.54)

| จังหวัด       | พื้นที่<br>(ไร่) | ผลผลิต    |     | ผลผลิต/ไร่<br>(กก.) |
|---------------|------------------|-----------|-----|---------------------|
|               |                  | (ตัน)     | %   |                     |
| 1. เพชรบูรณ์  | 983,510          | 667,370   | 15  | 679                 |
| 2. นครราชสีมา | 848,520          | 524,390   | 11  | 618                 |
| 3. ตาก        | 591,790          | 407,030   | 9   | 688                 |
| 4. น่าน       | 555,890          | 358,580   | 8   | 645                 |
| 5. เลย        | 588,950          | 356,030   | 8   | 605                 |
| 6. เชียงราย   | 457,160          | 316,570   | 7   | 692                 |
| 7. นครสวรรค์  | 316,890          | 212,530   | 5   | 671                 |
| 8. ลพบุรี     | 315,810          | 197,380   | 4   | 625                 |
| 9. พิษณุโลก   | 244,090          | 167,030   | 4   | 684                 |
| 10. พะเยา     | 227,710          | 144,640   | 3   | 635                 |
| 11. สระแก้ว   | 188,040          | 132,940   | 3   | 707                 |
| 12.. สระบุรี  | 181,530          | 127,250   | 3   | 701                 |
| 13. อุทัยธานี | 159,950          | 108,760   | 2   | 680                 |
| 14. อื่น ๆ    | 1,307,560        | 720,710   | 18  | 661                 |
| รวมทั้งประเทศ | 6,967,400        | 4,568,460 | 100 | 656                 |

| 3. ราคา (บาท/กก.)             | ปี 49/50 | ปี 50/51 | ปี 51/52 | ปี 52/53 | ปี 53/54 | ปี 54/55      |
|-------------------------------|----------|----------|----------|----------|----------|---------------|
| (ความชื้นไม่เกิน 14.5%)       |          |          |          |          |          | ส.ค.54 ก.ย.54 |
| 3.1 เกษตรกรขายได้ทั้ง ปท.     | 6.15     | 7.43     | 7.04     | 6.79     | 8.30     | 7.22 7.43     |
| 3.2 โรงงานอาหารสัตว์รับซื้อ   | 7.02     | 8.41     | 8.07     | 7.71     | 9.43     | 9.01 9.05     |
| 3.3 ซื้อขายล่วงหน้าตลาดชิคาโก |          |          |          |          |          |               |
| - บาท/กก.                     | 4.80     | 6.10     | 5.96     | 4.71     | 7.19     | 8.43 8.29     |
| - เหรียญสหรัฐ/ตัน             | 133.25   | 184.14   | 171.69   | 141.54   | 234.66   | 280.78 271.28 |

## 4. สภาพปัญหา

4.1 **ต้นทุน** (ก.ค.-ธ.ค.) ปริมาณผลผลิตออกสู่ตลาดพร้อมกันจำนวนมาก (94%) โดยเฉพาะช่วง ส.ค.-พ.ย. (81%) และเป็นการเก็บเกี่ยวช่วงฤดูฝนข้าวโพดมีความชื้นสูง ส่งผลให้ราคาโน้มต่ำลง

4.2 **ปลายฤดู** (ม.ค.-มิ.ย.) ปริมาณผลผลิตออกสู่ตลาดน้อย (6%) และความชื้นลดลง ทำให้ราคาสูงขึ้น อาจส่งผลกระทบต่อผู้ใช้วัตถุดิบอาหารสัตว์

## 5. มาตรการแก้ไข

5.1 มาตรการแทรกแซงตลาด ปี 2548/49 คชก. มีมติ (9 ก.ย. 48 และ 6 ม.ค.49) อนุมัติให้ อคส.และ ธ.ก.ส.รับจำนำข้าวโพดเลี้ยงสัตว์จากเกษตรกรโดยตรง ปริมาณ 500,000 ตันเมล็ด กำหนดราคารับจำนำข้าวโพดเมล็ด ความชื้น 14.5% ในระหว่างเดือนกันยายน-พฤศจิกายน 2548 กก.ละ 4.75 บาทและเดือน ธันวาคม 2548 – มกราคม 2549 กก.ละ 5.00 บาท สำหรับระดับความชื้นอื่นให้ปรับเพิ่มลดตามเกณฑ์ที่เคยปฏิบัติ ทั้งนี้ ความชื้นไม่เกิน 30% ระยะเวลารับจำนำ กันยายน 2548 ถึงมกราคม 2549 ระยะเวลาไถ่ถอนภายใน 3 เดือนนับถัดจากเดือนที่รับจำนำและให้มีคณะกรรมการระบายข้าวโพดพิจารณาปริมาณและราคาที่จะจำหน่ายได้ก่อนครบกำหนดไถ่ถอน

ปี 2549/50 และ ปี 2550/51 ราคาข้าวโพดสูงขึ้นทั้งระบบเนื่องจากปริมาณผลผลิตลดลง ขณะที่ความต้องการใช้เพิ่มขึ้นตามการขยายตัวของการเลี้ยงสัตว์ในเชิงพาณิชย์ การส่งออกอยู่ในเกณฑ์ดีอย่างต่อเนื่อง ราคาธัญพืชทั่วโลกอยู่ในเกณฑ์สูง

5.2 มาตรการแทรกแซงตลาด ปี 2551/52 คชก. มีมติ (14 ต.ค.51) และ ครม. มีมติ (28 ต.ค., 30 ธ.ค.51, 17 ก.พ.52) อนุมัติให้ดำเนินโครงการแทรกแซงตลาดข้าวโพดเลี้ยงสัตว์ ปี 2551/52 โดยการรับจำนำ ปริมาณ 1,500,000 ตันเมล็ด ราคารับจำนำข้าวโพดเมล็ด ความชื้น 14.5% กก.ละ 8.50 บาท ระยะเวลารับจำนำ พ.ย.51-มี.ค.52 ระยะเวลาไถ่ถอนภายใน 3 เดือนนับถัดจากเดือนที่รับจำนำ

### 5.3 นโยบายและมาตรการนำเข้าข้าวโพดเลี้ยงสัตว์ ปี 2554

คณะรัฐมนตรีมีมติ (16 พ.ย.53) เห็นชอบตามมติคณะกรรมการนโยบายอาหาร (11 พ.ย.53) ให้กำหนดนโยบายและมาตรการนำเข้าข้าวโพดเลี้ยงสัตว์ ดังนี้

| ข้อผูกพัน/กฎหมาย                                                                                          | มาตรการที่กำหนด ปี 2554                                                                                                                                                                                                         |
|-----------------------------------------------------------------------------------------------------------|---------------------------------------------------------------------------------------------------------------------------------------------------------------------------------------------------------------------------------|
| (1) WTO - ไควตา 54,700 ตัน<br>- ภาษีในไควตา 20%<br>- ภาษีนอกไควตา 73%<br>- ค่าธรรมเนียมพิเศษตันละ 180 บาท | - อกรในไควตาร้อยละ 20 ปริมาณไควตา 54,700 ตัน ตามที่ผูกพัน โดยให้องค์การคลังสินค้าเป็นผู้นำเข้า ระยะเวลานำเข้าระหว่างวันที่ 1 มีนาคมถึงวันที่ 30 มิถุนายน 2554<br>- อกรนำเข้านอกไควตาร้อยละ 73 และค่าธรรมเนียมพิเศษตันละ 180 บาท |
| (2) AFTA - ภาษี 0%<br>- หรือ กก.ละ 2.75 บาท                                                               | - อกรนำเข้าร้อยละ 0 ระยะเวลานำเข้าระหว่างวันที่ 1 มีนาคมถึงวันที่ 30 มิถุนายน 2554                                                                                                                                              |
| (3) FTA ไทย-นิวซีแลนด์ - ภาษี 0%<br>ไทย-ญี่ปุ่น(JTEPA) - ภาษี 0%<br>ไทย-ออสเตรเลีย                        | - อกรนำเข้าร้อยละ 0                                                                                                                                                                                                             |
| - ไควตา 7,330.32 ตัน<br>- ภาษีในไควตา 12.00%<br>- ภาษีนอกไควตา 65.70%                                     | - อกรในไควตาร้อยละ 12.00 ปริมาณไควตา 7,330.32 ตันตามที่ผูกพัน โดยให้องค์การคลังสินค้าเป็นผู้นำเข้า ระยะเวลานำเข้าระหว่างวันที่ 1 มีนาคมถึงวันที่ 30 มิถุนายน 2554<br>- อกรนำเข้านอกไควตาร้อยละ 65.70                            |
| อาเซียน-ญี่ปุ่น(AJCEP)- ภาษี 14.5%                                                                        | - อกรนำเข้าในไควตาร้อยละ 14.5% ระยะเวลานำเข้าระหว่างวันที่ 1 มกราคมถึงวันที่ 31 มีนาคม 2554<br>- อกรนำเข้าในไควตาร้อยละ 12.7% ระยะเวลานำเข้าระหว่างวันที่ 1 เมษายนถึงวันที่ 31 ธันวาคม 2554                                     |
| อาเซียน-เกาหลี (AKFTA)<br>- อกรนำเข้าในไควตา 11.11%                                                       | - อกรนำเข้าในไควตาร้อยละ 11.11%                                                                                                                                                                                                 |
| (5) การนำเข้าทั่วไป<br>- อกรนำเข้า กก.ละ 2.75 บาท<br>- ค่าธรรมเนียมพิเศษตันละ 1,000 บาท                   | - อกรนำเข้า กก.ละ 2.75 บาท และค่าธรรมเนียมพิเศษตันละ 1,000 บาท<br>ทั้งนี้การนำเข้า นอกเหนือจากปริมาณในไควตาให้นำเข้าได้ไม่จำกัดปริมาณและช่วงเวลานำเข้า                                                                          |

## 6. ผลการดำเนินการ

ปี 2551/52 1) เมื่อ 8 ส.ค.51 ได้ประสานเชื่อมโยงสหกรณ์ผู้เลี้ยงไก่ไข่แปดครัว จำกัด กับผู้ค้าในพื้นที่ จ.สระแก้ว ให้มีการซื้อขายข้าวโพดกันโดยตรง และได้มีการตกลงซื้อขายรวม 405 ตัน (กก.ละ 9.70-9.90 บาท) ส่งมอบ 10-12 ส.ค.51 2) เมื่อ 28 ส.ค.51 ประชุมแก้ไขปัญหาราคาข้าวโพดตกต่ำ 3) เมื่อ 28 ต.ค.51, 30 ธ.ค.51, 17 ก.พ. 52 ครม.มีมติเห็นชอบให้ดำเนินโครงการแทรกแซงตลาดข้าวโพดเลี้ยงสัตว์ ปี 2551/52 โดยการรับจำนำ เป้าหมาย 1,500,000 ตันเมล็ด ราคารับจำนำข้าวโพดเมล็ดความชื้น 14.5% กก.ละ 8.50 บาท ระยะเวลารับจำนำ พ.ย. 51-มี.ค.52 วงเงินรับจำนำเกษตรกรรายละ 100,000 บาท ผลการดำเนินการ อคส. รับจำนำช่วงแรก (11 พ.ย.-16 ธ.ค.51) ปริมาณ 630,690 ตัน ช่วง 2 (15 ม.ค.-31 มี.ค.52) รับจำนำได้ 371,220 ตัน รวมปริมาณ 1,001,925 ตัน จำนวนเกษตรกร 76,670 ราย

## 7. สถานการณ์ ปี 2554/55 และแนวโน้ม

7.1 สถานการณ์ในประเทศ จากสภาพฝนตกและน้ำท่วมในแหล่งผลิต เกษตรกรเก็บเกี่ยวข้าวโพดที่ยังไม่แก่จัด และนำข้าวโพดออกสู่ตลาด ทำให้ผลผลิตคุณภาพไม่ดีและมีความชื้นสูง พ่อค้าท้องถิ่นเร่งปลดความชื้นก่อนส่ง โรงงานอาหารสัตว์ที่มีความต้องการ เพื่อใช้และเก็บสต็อก ขณะที่ผู้ส่งออกเร่งออกมารับซื้อแข่งขันเพื่อส่งออก ไปต่างประเทศระดับราคาซื้อขายข้าวโพดมีแนวโน้มอ่อนตัวลง แต่ยังคงอยู่ในเกณฑ์ดี

ต่างประเทศ ราคาซีกาโกปรับตัวลดลง เนื่องจากความวิตกกังวลจากภาวะเศรษฐกิจที่ถดถอยของสหรัฐและ ยุโรป ทำให้เทขายสัญญาข้าวโพดที่มีราคาสูงเกินไป แม้ว่าคาดการณ์ผลผลิตข้าวโพดโลก โดยเฉพาะประเทศสหรัฐ ได้รับความเสียหายจากสภาพอากาศที่แปรปรวน ส่งผลต่อปริมาณและคุณภาพสินค้าลดลง

| ราคา                         | ก.ย.53 | ธ.ค.54 | ก.ย.54 | ±%    |
|------------------------------|--------|--------|--------|-------|
| จ.เพชรบูรณ์                  | 8.49   | 8.35   | 8.31   | -0.48 |
| โรงงานอาหารสัตว์รับซื้อ กทม. | 9.08   | 9.01   | 9.05   | 0.44  |
| ซื้อขายล่วงหน้าตลาดซีกาโก    |        |        |        |       |
| - บาท/กก.                    | 5.87   | 8.43   | 8.29   | -1.66 |
| - เหรียญสหรัฐ/ตัน            | 189.44 | 280.78 | 271.28 | -3.38 |

7.2 โครงการประกันรายได้เกษตรกรผู้ปลูกข้าวโพดเลี้ยงสัตว์ ปี 2552/53 ครม.มีมติเมื่อ 14 ก.ค., 11 ส.ค.52, เห็นชอบให้ดำเนินโครงการประกันรายได้เกษตรกรผู้ปลูกข้าวโพดเลี้ยงสัตว์ ปี 2552/53 โดย 1) กำหนดราคาประกันข้าวโพดเมล็ดความชื้น 14.5% กก.ละ 7.10 บาท 2) กำหนดเป้าหมายให้เกษตรกรรายครัวเรือนใช้สิทธิเพื่อขอรับเงินชดเชยส่วนต่างราคาประกันกับเกณฑ์กลางอ้างอิงได้ในปริมาณที่ผลิตจริงแต่ไม่เกินครัวเรือนละ 20 ตัน ธ.ก.ส. ทำสัญญากับเกษตรกรที่ประสงค์จะเข้าร่วมโครงการฯ เดือน ส.ค.-พ.ย.52 และ 3) เกษตรกรใช้สิทธิประกันรายได้ (ขอรับชดเชย) ได้ทันทีตั้งแต่วันทำสัญญา แต่ต้องไม่เกิน 28 ก.พ.53 ผลดำเนินการ เกษตรกรขึ้นทะเบียน 400,328 ราย ทำสัญญากับ ธ.ก.ส. (ณ 30 ธ.ค.53) 392,518 ราย ธ.ก.ส.จ่ายเงินแล้ว เกษตรกร 379,759 ราย 467,044 สัญญา จำนวนเงิน 5,637.075 ล้านบาท

7.3 โครงการประกันรายได้เกษตรกรผู้ปลูกข้าวโพดเลี้ยงสัตว์ ปี 2553/54 ครม.มีมติเมื่อ 29 มิ.ย., 30 พ.ย.53 เห็นชอบตามที่คณะกรรมการนโยบายข้าวโพดเลี้ยงสัตว์เสนอ โดยให้ดำเนินโครงการประกันรายได้เกษตรกรผู้ปลูกข้าวโพดเลี้ยงสัตว์ ปี 2553/54 โดย 1) กำหนดราคาประกันข้าวโพดเมล็ดความชื้น 14.5% กก.ละ 7.14 บาท 2) เกษตรกรขอใช้สิทธิเพื่อขอรับเงินชดเชยส่วนต่างราคาประกันกับเกณฑ์กลางอ้างอิงได้ในปริมาณที่ผลิตจริงแต่ไม่เกินครัวเรือนละ 20 ตัน ระยะเวลาขึ้นทะเบียน 15 พ.ค.-ธ.ค.53 ทำสัญญากับ ธ.ก.ส. 15 มิ.ย.53-ม.ค.54 และ 3) เกษตรกรใช้สิทธิประกันรายได้ (ขอรับชดเชย) ได้ทันทีตั้งแต่วันเก็บเกี่ยว แต่ต้องไม่เกิน 28 ก.พ.54 ผลดำเนินการ เกษตรกรขึ้นทะเบียน 492,249 ราย ผ่านประชาคม 463,026 ราย ธ.ก.ส.ทำสัญญา 462,905 ราย และเนื่องจากราคาเกณฑ์กลางอ้างอิงสูงกว่าราคาประกัน จึงไม่มีชดเชยส่วนต่าง ขณะนี้หมดระยะเวลาใช้สิทธิประกันรายได้แล้ว

\*\*\*\*\*

สำนักส่งเสริมการค้าสินค้าเกษตร  
กรมการค้าภายใน  
ตุลาคม 2554



| รายการ/ปี                                                             | กาแฟ      |           |           |           |           |               |        |       |
|-----------------------------------------------------------------------|-----------|-----------|-----------|-----------|-----------|---------------|--------|-------|
|                                                                       | 2550/51   | 2551/52   | 2552/53   | 2553/54   | 2554/55   |               |        |       |
| <b>1. ผลผลิตและความต้องการใช้</b>                                     |           |           |           |           |           |               |        |       |
| 1.1 สต็อกโลกต้นปี (ตัน)                                               | 2,015,820 | 1,718,820 | 2,139,780 | 1,465,080 | 1,610,820 |               |        |       |
| 1.2 ผลผลิตโลก (ตัน)                                                   | 7,305,180 | 8,004,180 | 7,606,860 | 8,274,480 | 8,102,760 |               |        |       |
| - อาราบิก้า (ตัน)                                                     | 4,388,700 | 4,973,160 | 4,462,740 | 5,147,220 | 4,807,500 |               |        |       |
| - โรบัสต้า (ตัน)                                                      | 2,914,980 | 3,029,520 | 3,142,620 | 3,125,760 | 3,293,760 |               |        |       |
| 1.3 การใช้โลก (ตัน)                                                   | 7,621,980 | 7,424,520 | 8,152,260 | 7,949,820 | 8,037,420 |               |        |       |
| 1.4 ผลผลิตไทย (ตัน)                                                   | 50,442    | 56,315    | 48,955    | 42,394    | 41,600    |               |        |       |
| 1.5 การใช้ไทย (ตัน)                                                   | 53,479    | 53,803    | 58,000    | 61,480    | 67,628    |               |        |       |
| 1.6 การนำเข้า (ปีการผลิต)                                             |           |           |           |           |           |               |        |       |
| - ข้อมูลพหุ WTO ให้นำเข้าในโควตา 5.25 ตัน ภายในโควตา 30% นอกโควตา 90% |           |           |           |           |           |               |        |       |
| - กาแฟสำเร็จรูปในโควตา 134 ตัน ภายในโควตา 40% นอกโควตา 49%            |           |           |           |           |           |               |        |       |
| - ข้อมูลพหุ AFTA เมล็ดกาแฟ 5% กาแฟสำเร็จรูป 0%                        |           |           |           |           |           |               |        |       |
| - เมล็ดกาแฟ (ตัน)                                                     | 11,981    | 7,835     | 12,291    | 34,043    |           | ต.ค.53-ส.ค.54 |        |       |
| - กาแฟคั่ว (ตัน)                                                      | 341       | 271       | 334       | 286       |           |               |        |       |
| - กาแฟผงสำเร็จรูป (ตัน)                                               | 2,883     | 2,219     | 2,959     | 3,041     |           |               |        |       |
| - กาแฟผสมน้ำตาลและครีมเทียม (ตัน)                                     | 4,749     | 4,061     | 4,803     | 3,990     |           |               |        |       |
| 1.7 การส่งออก (ปีการผลิต)                                             |           |           |           |           |           |               |        |       |
| - เมล็ดกาแฟ (ตัน)                                                     | 1,585     | 213       | 241       | 695       |           |               |        |       |
| - กาแฟคั่ว (ตัน)                                                      | 633       | 1,273     | 881       | 145       |           |               |        |       |
| - กาแฟผงสำเร็จรูป (ตัน)                                               | 2,799     | 4,119     | 6,471     | 4,028     |           |               |        |       |
| - กาแฟผสมน้ำตาลและครีมเทียม (ตัน)                                     | 23,568    | 26,599    | 36,193    | 25,043    |           |               |        |       |
| <b>2. ต้นทุนการผลิต (บาท/กก.)</b>                                     | 2549/50   | 2550/51   | 2551/52   | 2552/53   | 2553/54   |               |        |       |
|                                                                       | 32.83     | 39.06     | 40.00     | 41.46     | 44.47     |               |        |       |
| <b>3. ราคา (บาท/กก.) (ออกสู่ตลาด ต.ค.-มี.ค.และ ออกมาก ธ.ค.-ก.พ.)</b>  |           |           |           |           |           | ส.ค.54        | ก.ย.54 | % Δ   |
| ● ราคาเกษตรกรขายได้ (เกรดคละ)                                         | 46.29     | 62.65     | 62.30     | 54.73     | 67.00     | -             | -      | -     |
| ● ราคาเกษตรกรขายได้ จ.ชุมพร (เกรดดี)                                  | 48 - 50   | 73 - 80   | 65.77     | 57.11     | 68.15     | -             | -      | -     |
| ● โรงงานรับซื้อ จ.ชุมพร                                               | 50.00     | 65.67     | 68.14     | 57.63     | 66.78     | -             | -      | -     |
| ● ราคาซื้อขายล่วงหน้าตลาดลอนดอน                                       | 56.25     | 71.10     | 55.28     | 47.16     | 66.46     | 66.90         | 63.56  | ↓5.00 |

**หมายเหตุ** (1) ปริมาณสต็อก ผลผลิตโลกและการใช้ของโลก จากกระทรวงเกษตรฯ สหรัฐฯ  
(2) ปริมาณผลผลิตของไทย ต้นทุนการผลิต ราคาเกษตรกรขายได้ จากสำนักงานเศรษฐกิจการเกษตร  
(3) ความต้องการใช้ภายในประเทศ สอบถามโรงงานผู้ผลิตกาแฟสำเร็จรูปและกาแฟคั่วบด  
(4) ปริมาณนำเข้า-ส่งออก จากกรมศุลกากร



#### 4. สถานการณ์และแนวโน้ม

##### 4.1 สถานการณ์ตลาดโลก

4.1.1 การผลิต/การใช้ กระทรวงเกษตรสหรัฐฯ คาดการณ์ (มิ.ย.54) ผลผลิตปี 2554/55 มีปริมาณ 8.10 ล้านตัน ลดลงจากปีที่ผ่านมาร้อยละ 2.08 เมื่อรวมกับสต็อกต้นปี 1.61 ล้านตัน จะมีอุปทานกาแฟรวม 9.71 ล้านตัน สำหรับความต้องการใช้มีประมาณ 8.04 ล้านตัน สูงขึ้นจากปีที่ผ่านมาร้อยละ 1.10

4.1.2 ราคาตลาดโลก (ลอนดอน) เดือนกันยายน 2554 เฉลี่ยตันละ 2,103.82 ดอลลาร์สหรัฐฯ (63.56 บาท/กก.) ลดลงจากเดือนที่ผ่านมา ซึ่งมีราคาเฉลี่ยตันละ 2,256.84 ดอลลาร์สหรัฐฯ (66.90 บาท/กก.) คิดเป็นร้อยละ 6.78 เนื่องจากการเสนอขายกาแฟโรบัสต้าจำนวนมากของเวียดนาม ส่งผลให้ราคาอ่อนตัวลง โดยผลผลิตฤดูกาลใหม่ของเวียดนามจะเริ่มเก็บเกี่ยวในช่วงเดือนหน้านี้ ทั้งนี้ เปรียบเทียบกับช่วงเดียวกันของปีที่ผ่านมา ซึ่งมีราคาเฉลี่ยตันละ 1,664.21 ดอลลาร์สหรัฐฯ (50.91 บาท/กก.) สูงขึ้นร้อยละ 26.42 สำหรับราคาซื้อขายล่วงหน้าเดือนพฤศจิกายน 2554 (3 ต.ค.54) ตันละ 1,929 ดอลลาร์สหรัฐฯ

##### 4.2 สถานการณ์ในประเทศ

4.2.1 ผลผลิต ส.ศ.ก. คาดการณ์ผลผลิต (ก.ย.54) ปี 2554/55 มีประมาณ 41,600 ตัน ลดลงจากปี 2553/54 ร้อยละ 1.87 เนื่องจากเนื้อที่ปลูกกาแฟลดลง เพราะเกษตรกรโค่นต้นกาแฟทิ้ง จากการที่ต้นยางพาราและปาล์มน้ำมันที่ปลูกแซมในสวนกาแฟโตเต็มที่ สำหรับผลผลิตฤดูกาลใหม่จะออกสู่ตลาดในช่วงปลายเดือนตุลาคม-เมษายน 2554

4.2.2 ความต้องการใช้ ปี 2554/55 คาดว่ามีประมาณ 67,628 ตัน

4.2.3 ราคา ไม่มีรายงานราคา เนื่องจากผลผลิตฤดูกาลใหม่ยังไม่ออกสู่ตลาด

4.2.4 การนำเข้า ผลผลิตเมล็ดกาแฟ ปี 2553/54 ที่ออกสู่ตลาดไม่เพียงพอกับความต้องการใช้ในประเทศ ผู้ประกอบการจึงขอนำเข้าเมล็ดกาแฟ ภายใต้ AFTA เพื่อใช้ในประเทศและผลิตเป็นผลิตภัณฑ์ส่งออก ซึ่งคณะกรรมการพืชสวนได้มีมติให้นำเข้าเมล็ดกาแฟ จำนวนทั้งสิ้น 37,321.30 ตัน โดยสิ้นสุดการนำเข้าเมล็ดกาแฟแล้วตั้งแต่ 31 สิงหาคม 2554 และให้นำเข้ากาแฟสำเร็จรูป จำนวน 1,269.80 ตัน โดยต้องนำเข้าให้เสร็จสิ้นภายใน 30 ธันวาคม 2554

#### 5. การดำเนินการ ปี 2553/54

กรมการค้าภายในได้ประชุมหน่วยงานที่เกี่ยวข้องและภาคเอกชน เมื่อวันที่ 29 ธันวาคม 2553 เพื่อประเมินสถานการณ์ แนวโน้มราคากาแฟและแนวทางการช่วยเหลือเกษตรกร ปี 2553/54 สรุปดังนี้

5.1 ให้ผู้มีสิทธินำเข้าเมล็ดกาแฟ ในปี 2552/53 รับซื้อผลผลิตในประเทศในฤดูกาลผลิต ปี 2553/54 ตามราคาตลาดโลก

5.2 มอบหมายให้สำนักงานการค้าภายในจังหวัดในแหล่งผลิตกาแฟ ติดตามภาวะการค้าและพฤติกรรมการณ์ซื้อขายของผู้ประกอบการค้าในแหล่งผลิตอย่างต่อเนื่อง

5.3 ขอความร่วมมือให้ผู้มีสิทธินำเข้าเมล็ดกาแฟดังกล่าว รายงานผลปริมาณรับซื้อเมล็ดกาแฟในแต่ละเดือนให้กรมการค้าภายในทราบ (ตามแบบฟอร์มที่จะกำหนดต่อไปด้วย) เพื่อประเมินผลและประกอบการพิจารณาการนำเข้าเมล็ดกาแฟของผู้ประกอบการแต่ละรายในช่วงต่อไป (ประมาณ เดือนพ.ค.-ส.ค.54)

## 6. การเปิดตลาดสินค้ากาแฟตามข้อตกลงเขตการค้าเสรีอาเซียน (AFTA)

6.1 ตั้งแต่ 1 ม.ค.53 มีการยกเลิกมาตรการโควตาภาษีและลดอัตราภาษีนำเข้าเมล็ดกาแฟจาก ร้อยละ 20 เหลือร้อยละ 5 และกาแฟสำเร็จรูปจากร้อยละ 5 เหลือร้อยละ 0 ซึ่งการเปิดตลาดดังกล่าว อาจส่งผลกระทบต่อตลาดกาแฟในประเทศ หน่วยงานที่เกี่ยวข้องจึงได้หามาตรการป้องกัน โดยคณะกรรมการนโยบายและแผนพัฒนาการเกษตรและสหกรณ์ ได้มีมติ เห็นชอบมาตรการรองรับผลกระทบแล้ว

6.2 จัดทำยุทธศาสตร์กาแฟ ปี 2552-2556 คณะรัฐมนตรีมีมติ (16 มิ.ย.52) เห็นชอบยุทธศาสตร์กาแฟ ปี 2552-2556 โดยมีเป้าหมายลดต้นทุนการผลิตกาแฟเท่ากับหรือมากกว่าเวียดนามไม่เกิน 10% เพิ่มผลผลิตต่อไร่ของกาแฟ รวมทั้งจะได้แปลงกาแฟที่ได้รับการรับรอง GAP เพิ่มขึ้น 50% และได้ผลผลิตกาแฟเพียงพอกับความต้องการใช้ของอุตสาหกรรมกาแฟในประเทศ โดยมีมาตรการ 4 ด้าน ประกอบด้วย

- (1) การเพิ่มประสิทธิภาพการผลิตและลดต้นทุนการผลิต
- (2) การเพิ่มมูลค่าผลิตภัณฑ์กาแฟ
- (3) การพัฒนาและส่งเสริมด้านการสร้างเสถียรภาพราคา
- (4) การปรับฐานการบริหารจัดการ

6.3 การปรับโครงสร้างสินค้ากาแฟแบบครบวงจร มติคณะกรรมการบริหารกองทุนปรับโครงสร้างภาคเกษตร (17 ก.ย.52) เห็นชอบโครงการปรับโครงสร้างสินค้ากาแฟแบบครบวงจร เพื่อช่วยเพิ่มผลผลิตต่อไร่ ลดต้นทุนการผลิตและช่วยแปรรูปสินค้ากาแฟ ระยะเวลาโครงการ 7 ปี สนับสนุนเงินกองทุนฯ 54,442,870 บาท ให้แก่ สหกรณ์ผู้ปลูกกาแฟจังหวัดชุมพร จำกัด กลุ่มเกษตรกรทำสวนเขาทะเล จังหัดชุมพร และกลุ่มเกษตรกรทำสวน จปร. จังหวัดระนอง

สำนักส่งเสริมการค้าสินค้าเกษตร  
กรมการค้าภายใน  
ตุลาคม 2554

|                                                                                              | ตค.   | พย.   | ธค.   | มค.   | กพ.   | มีค.  | เมย.  | พค.   | มิย.  | กค.   | สค.    | กย.   | เฉลี่ย |
|----------------------------------------------------------------------------------------------|-------|-------|-------|-------|-------|-------|-------|-------|-------|-------|--------|-------|--------|
| <b>ราคาที่ยกขบวนรายได้</b>                                                                   |       |       |       |       |       |       |       |       |       |       |        |       |        |
| 2544/45                                                                                      | -     | -     | 22.31 | 25.37 | 25.38 | 27.44 | -     | -     | -     | -     | -      | -     | 25.13  |
| 2545/46                                                                                      | -     | -     | -     | 31.56 | 34.30 | 24.85 | -     | -     | -     | -     | -      | -     | 30.24  |
| 2546/47                                                                                      | -     | 27.85 | 27.19 | 29.44 | 23.25 | 22.62 | -     | -     | -     | -     | -      | -     | 26.07  |
| 2547/48                                                                                      | -     | 29.00 | 29.41 | 26.81 | 27.75 | 29.35 | -     | -     | -     | -     | -      | -     | 28.46  |
| 2548/49                                                                                      | -     | -     | 33.49 | 41.67 | 43.66 | 40.88 | 39.00 | -     | -     | -     | -      | -     | 39.74  |
| 2549/50                                                                                      | -     | -     | 44.78 | 47.11 | 46.99 | -     | -     | -     | -     | -     | -      | -     | 46.29  |
| 2550/51                                                                                      | -     | 58.50 | 57.79 | 65.70 | 68.61 | -     | -     | -     | -     | -     | -      | -     | 62.65  |
| 2551/52                                                                                      | 45.00 | 56.75 | 64.43 | 67.50 | 70.45 | 69.67 | -     | -     | -     | -     | -      | -     | 62.30  |
| 2552/53                                                                                      | -     | 50.00 | 52.47 | 55.32 | 61.12 | -     | -     | -     | -     | -     | -      | -     | 54.73  |
| 2553/54                                                                                      | -     | 59.00 | 60.00 | 66.72 | 76.87 | 72.39 | -     | -     | -     | -     | -      | -     | 67.00  |
| ที่มา : สำนักงานเศรษฐกิจการเกษตร                                                             |       |       |       |       |       |       |       |       |       |       |        |       |        |
| <b>ราคาที่ยกขบวนรับซื้อ</b>                                                                  |       |       |       |       |       |       |       |       |       |       |        |       |        |
| 2546/47                                                                                      | -     | -     | 35.00 | 35.00 | 35.00 | 35.00 | -     | -     | -     | -     | -      | -     | 35.00  |
| 2547/48                                                                                      | 35.00 | 35.00 | 35.00 | 35.00 | 35.00 | 35.00 | -     | -     | -     | -     | -      | -     | 35.00  |
| 2548/49                                                                                      | -     | -     | -     | 43.00 | 47.00 | 47.00 | -     | -     | -     | -     | -      | -     | 45.67  |
| 2549/50                                                                                      | -     | -     | -     | 50.00 | 50.00 | -     | -     | -     | -     | -     | -      | -     | 50.00  |
| 2550/51                                                                                      | -     | -     | 57.00 | 67.00 | 73.00 | -     | -     | -     | -     | -     | -      | -     | 65.67  |
| 2551/52                                                                                      | -     | 67.31 | 68.03 | 68.73 | 68.50 | -     | -     | -     | -     | -     | -      | -     | 68.14  |
| 2552/53                                                                                      | -     | -     | 52.70 | 55.83 | 60.97 | 61.00 | -     | -     | -     | -     | -      | -     | 57.63  |
| 2553/54                                                                                      | -     | 57.05 | 57.80 | 65.35 | 70.26 | 74.20 | 76.00 | -     | -     | -     | -      | -     | 66.78  |
| ที่มา : สำนักงานการค้าภายในจังหวัดชุมพร (จุดรับซื้อของ บจ.คาวลิตี คอฟฟี่ โปรดักท์ส : เนสเล่) |       |       |       |       |       |       |       |       |       |       |        |       |        |
| <b>ราคาส่งออก FOB ไปประเทศในภาคี</b>                                                         |       |       |       |       |       |       |       |       |       |       |        |       |        |
| 2544/45                                                                                      | -     | -     | 18.13 | 17.90 | -     | -     | -     | -     | -     | -     | -      | -     | 18.02  |
| 2545/46                                                                                      | -     | -     | -     | -     | -     | -     | 26.03 | 17.87 | -     | -     | -      | 16.34 | 20.08  |
| 2546/47                                                                                      | -     | 13.90 | 20.25 | -     | -     | 20.18 | -     | 17.47 | 17.63 | -     | 15.29  | 16.15 | 17.27  |
| 2547/48                                                                                      | 14.39 | 13.53 | -     | 43.16 | -     | 28.79 | 36.13 | 35.76 | 39.11 | 38.08 | 31.89  | -     | 31.20  |
| 2548/49                                                                                      | 36.78 | 33.29 | 35.65 | 37.33 | 36.41 | 39.87 | 42.91 | 40.71 | 36.23 | 47.00 | 50.13  | 63.57 | 41.66  |
| 2549/50                                                                                      | 65.07 | 54.14 | 47.63 | 54.03 | 52.92 | 50.56 | 47.37 | 49.92 | 68.11 | -     | 63.27  | 66.54 | 56.32  |
| 2550/51                                                                                      | 66.11 | -     | 60.15 | 59.31 | -     | 79.51 | -     | 78.89 | -     | -     | 106.11 | -     | 75.01  |
| 2551/52                                                                                      | -     | -     | -     | -     | -     | -     | -     | -     | 49.94 | -     | -      | -     | 49.94  |
| 2552/53                                                                                      | -     | -     | -     | -     | -     | -     | -     | -     | -     | -     | -      | -     | -      |
| 2553/54                                                                                      | -     | -     | -     | -     | -     | -     | -     | -     | -     | -     | -      | -     | -      |
| ที่มา : กรมการค้าต่างประเทศ                                                                  |       |       |       |       |       |       |       |       |       |       |        |       |        |
| <b>ราคาส่งออก FOB ไปประเทศนอกภาคี</b>                                                        |       |       |       |       |       |       |       |       |       |       |        |       |        |
| 2544/45                                                                                      | 31.12 | 42.54 | -     | 40.86 | 39.34 | 38.87 | 37.83 | 38.58 | 38.18 | -     | -      | -     | 38.42  |
| 2545/46                                                                                      | -     | -     | -     | -     | 24.63 | 22.27 | 23.85 | 22.22 | 17.92 | 20.56 | 19.20  | 18.98 | 21.20  |
| 2546/47                                                                                      | 19.72 | 20.25 | -     | 16.15 | 26.15 | 24.00 | 22.44 | 23.57 | 25.77 | 20.43 | 19.73  | 20.08 | 21.66  |
| 2547/48                                                                                      | 18.35 | 21.76 | -     | 24.51 | 24.86 | 34.34 | -     | -     | 58.01 | 50.36 | 49.58  | -     | 35.22  |
| 2548/49                                                                                      | -     | -     | -     | -     | -     | 49.33 | -     | -     | 31.62 | -     | -      | -     | 40.48  |
| 2549/50                                                                                      | -     | 77.95 | 53.87 | 47.63 | -     | 53.78 | -     | 55.21 | -     | -     | -      | -     | 57.69  |
| 2550/51                                                                                      | -     | -     | -     | -     | 60.32 | -     | -     | -     | -     | -     | -      | -     | 60.32  |
| 2551/52                                                                                      | -     | -     | -     | -     | -     | -     | -     | -     | -     | -     | -      | -     | -      |
| 2552/53                                                                                      | -     | -     | -     | -     | -     | -     | -     | -     | -     | -     | -      | -     | -      |
| 2553/54                                                                                      | -     | -     | -     | -     | -     | -     | -     | -     | -     | -     | -      | -     | -      |
| ที่มา : กรมการค้าต่างประเทศ                                                                  |       |       |       |       |       |       |       |       |       |       |        |       |        |
| <b>ราคาซื้อขายล่วงหน้ากาแฟโรบัสต้า ตลาดลอนดอน (เฉลี่ยส่งมอบ 3-6 เดือนข้างหน้า)</b>           |       |       |       |       |       |       |       |       |       |       |        |       |        |
| 2544/45                                                                                      | 18.78 | 17.22 | 17.03 | 16.19 | 17.71 | 23.91 | 23.06 | 21.94 | 22.63 | 21.50 | 22.76  | 27.79 | 20.88  |
| 2545/46                                                                                      | 29.56 | 33.94 | 35.13 | 36.53 | 36.01 | 31.62 | 32.62 | 31.93 | 28.61 | 29.48 | 31.51  | 30.71 | 32.30  |
| 2546/47                                                                                      | 28.79 | 27.40 | 28.30 | 31.94 | 29.72 | 29.30 | 29.04 | 29.51 | 32.32 | 28.89 | 27.87  | 27.65 | 29.23  |
| 2547/48                                                                                      | 28.40 | 25.96 | 30.25 | 28.84 | 32.72 | 38.07 | 41.19 | 45.52 | 50.30 | 50.04 | 43.81  | 38.23 | 37.78  |
| 2548/49                                                                                      | 39.07 | 42.42 | 46.92 | 49.86 | 48.11 | 44.59 | 44.85 | 44.04 | 44.42 | 47.24 | 52.21  | 57.74 | 46.79  |
| 2549/50                                                                                      | 54.66 | 56.56 | 53.26 | 56.04 | 55.73 | 53.05 | 50.59 | 57.33 | 63.28 | 62.37 | 59.84  | 52.33 | 56.25  |
| 2550/51                                                                                      | 63.10 | 66.76 | 62.09 | 63.31 | 75.96 | 78.08 | 71.22 | 70.41 | 74.04 | 78.09 | 76.80  | 73.35 | 71.10  |
| 2551/52                                                                                      | 60.35 | 62.60 | 64.82 | 61.24 | 57.03 | 54.61 | 53.45 | 52.15 | 50.03 | 48.37 | 48.73  | 49.92 | 55.28  |
| 2552/53                                                                                      | 48.85 | 45.85 | 45.60 | 45.26 | 43.24 | 41.34 | 43.42 | 43.57 | 49.23 | 55.06 | 53.64  | 50.91 | 47.16  |
| 2553/54                                                                                      | 52.18 | 56.35 | 58.37 | 64.06 | 69.75 | 73.93 | 73.38 | 76.90 | 73.21 | 67.58 | 66.90  | 63.56 | 66.35  |
| ที่มา : ข่าว BISNEWS , Futuresource.com , Reuters , indicaff.com<br>ราคาตามตลาดโลก(update)   |       |       |       |       |       |       |       |       |       |       |        |       |        |

## ปาล์มน้ำมัน

| 1. ผลผลิต : ล้านตัน  | ปี 2550 | ปี 2551 | ปี 2552 | ปี 2553 <sup>F</sup> | ปี 2554 <sup>F</sup> |
|----------------------|---------|---------|---------|----------------------|----------------------|
|                      |         |         |         |                      | (ก.ย.54)             |
| 1) โลก               |         |         |         |                      |                      |
| น้ำมันพืช            | 121.83  | 128.62  | 133.65  | 140.29               | 146.35               |
| : น้ำมันถั่วเหลือง   | 36.45   | 37.72   | 35.74   | 38.76                | 41.88                |
| : น้ำมันปาล์มดิบ     | 37.33   | 41.08   | 43.99   | 45.86                | 47.67                |
| : อินโดนีเซีย        | 16.60   | 18.00   | 20.50   | 22.00                | 23.60                |
| : มาเลเซีย           | 15.29   | 17.57   | 17.26   | 17.76                | 18.00                |
| 2) ไทย               |         |         |         |                      | <sup>E ก.ย.54</sup>  |
| : ผลปาล์ม(ก. เกษตร)  | 6.390   | 9.270   | 8.162   | 8.223                | 9.875                |
| : น้ำมันดิบ(รง.สกัด) | 1,050   | 1,544   | 1,345   | 1,288                | 1,679                |
|                      |         |         |         |                      | (17%)                |

| 2. สมดุลน้ำมันปาล์มดิบ : ตันCPO     | ปี 2550   | ปี 2551   | ปี 2552   | ปี 2553   | ปี 2554      |
|-------------------------------------|-----------|-----------|-----------|-----------|--------------|
|                                     |           |           |           |           | (จริง+E สด.) |
| 1) สต็อกต้นปี                       | 164,522   | 88,916    | 107,947   | 135,518   | 68,000       |
| 2) ผลผลิตน้ำมันปาล์มดิบ             | 1,051,089 | 1,543,761 | 1,345,245 | 1,287,510 | 1,644,000    |
| 3) นำเข้า - ตีบ+บริสุทธิ คิดเป็นดิบ | -         | 35,481    | -         | -         | 60,000       |
| 4) ใช้ในประเทศ - ผลิตน้ำมันพืช      | 899,969   | 1,005,527 | 879,506   | 900,756   | 900,000      |
| - ผลิตไบโอดีเซล                     | 28,000    | 269,781   | 370,776   | 382,166   | 400,000      |
| 5) ส่งออก - น้ำมันดิบ               | 224,043   | 284,902   | 67,392    | 63,321    | 173,000      |
| 6) สต็อกปลายปี                      | 88,916    | 107,947   | 135,518   | 67,784    | 299,000      |

ที่มา โรงงานสกัดและกลั่นน้ำมันปาล์ม แจ้งตามประกาศ กก. (น้ำมันบริสุทธิ์ จะคิดเป็นน้ำมันดิบ)

| 3. พื้นที่ / ต้นทุน / ผลผลิตเฉลี่ย | ปี 2550 | ปี 2551 | ปี 2552 | ปี 2553 | ปี 2554 |
|------------------------------------|---------|---------|---------|---------|---------|
| 1) พื้นที่ขึ้นต้น : ล้านไร่        | 3.200   | 3.676   | 3.890   | 4.077   | 4.285   |
| 2) พื้นที่ให้ผล : ล้านไร่          | 2.663   | 2.884   | 3.188   | 3.552   | 3.754   |
| 3) ต้นทุนผลปาล์ม : บาท/กก.         | 1.84    | 2.12    | 2.71    | 2.97    | 3.03    |
| 4) ผลผลิตเฉลี่ย : กก./ไร่          | 2,399   | 3,214   | 2,561   | 2,315   | 2,631   |

| แหล่งผลิตสำคัญ ปี 2554 | เนื้อที่ให้ผล<br>ไร่ | ผลผลิต<br>ตันผลปาล์ม | Yield<br>กก./ไร่ | % ผลผลิต |
|------------------------|----------------------|----------------------|------------------|----------|
| กระบี่                 | 935,330              | 2,734,890            | 2,924            | 28       |
| สุราษฎร์ธานี           | 950,550              | 2,650,140            | 2,788            | 27       |
| ชุมพร                  | 731,960              | 2,051,690            | 2,803            | 21       |
| นครศรีธรรมราช          | 182,870              | 294,990              | 1,613            | 3        |
| ประจวบคีรีขันธ์        | 185,590              | 488,470              | 2,632            | 5        |
| ตรัง                   | 114,290              | 279,330              | 2,444            | 3        |
| สตูล                   | 108,680              | 244,000              | 2,245            | 3        |
| พังงา                  | 105,420              | 211,890              | 2,010            | 2        |
| ชลบุรี                 | 79,760               | 217,170              | 2,723            | 2        |
| อื่น ๆ (41 จว.)        | 359,280              | 702,500              | 100-3,754        | 6        |
| รวมทั้งประเทศ          | 3,753,740            | 9,875,070            | 2,631            | 100      |

ที่มา : ศูนย์สารสนเทศการเกษตร สำนักงานเศรษฐกิจการเกษตร

| 4. การนำเข้า-ส่งออก : ตัน |                 | ปี 2550 | ปี 2551 | ปี 2552 | ปี 2553 | ปี 2554<br>(ม.ค.-ส.ค.) |
|---------------------------|-----------------|---------|---------|---------|---------|------------------------|
| 4.1 นำเข้า                | น้ำมันปาล์มดิบ  | 97      | 28,541  | 37      | 17      | 59,794                 |
|                           | น้ำมันบริสุทธิ์ | 1,310   | 1,144   | 1,254   | 1,081   | 2,000                  |
| 4.2 ส่งออก                | น้ำมันปาล์มดิบ  | 221,826 | 288,222 | 67,292  | 66,001  | 146,580                |
|                           | น้ำมันบริสุทธิ์ | 61,239  | 72,119  | 46,551  | 55,328  | 26,252                 |

ประเทศส่งออก<sup>ปี 54</sup> ติบ : มาเลเซีย 36% , อิตาลี 20% , จีน 16% , บริสุทธิ : พม่า 70% จีน 26% ลาว 3%  
ตั้งแต่ปี 2550 ติบ : พิกัด 1511.1000.000 และ 1511.9010.000 , บริสุทธิ : พิกัด 1511.9090.000

| 5. ราคา : บาท/กก.          | ปี 2550 | ปี 2551 | ปี 2552 | ปี 2553 | ปี 2554   |        |
|----------------------------|---------|---------|---------|---------|-----------|--------|
| 5.1 ไทย                    |         |         |         |         | ม.ค.-ก.ย. | ก.ย.54 |
| ผลปาล์มทะเลสาบ(%น้ำมัน 17) | 4.24    | 4.56    | 3.99    | 4.83    | 6.37      | 5.49   |
| น้ำมันปาล์มดิบ             | 24.45   | 28.96   | 24.33   | 29.10   | 38.85     | 30.18  |
| น้ำมันปาล์มบริสุทธิ์       | 29.25   | 38.22   | 30.19   | 33.05   | 45.55     | 35.86  |
| 5.2 มาเลเซีย               |         |         |         |         |           |        |
| น้ำมันปาล์มดิบ             | 24.80   | 28.56   | 21.96   | 27.02   | 33.65     | 30.15  |
| น้ำมันปาล์มบริสุทธิ์       | 26.42   | 32.65   | 24.08   | 28.31   | 36.08     | 33.07  |

#### 6. สภาพปัญหา/สาเหตุ

1) การผลิต ผลผลิตเฉลี่ยต่ำ ต้นทุนการผลิตสูง เนื่องจากพันธุ์ปาล์มคุณภาพต่ำ พื้นที่ไม่เหมาะสม ปุ๋ยราคาสูงขึ้น ผู้ปลูกปาล์ม 90% เป็นเกษตรกรรายย่อย ขาดการจัดการที่ดี ปริมาณผลผลิตออกสู่ตลาด ไม่สม่ำเสมอ

2) การนำเข้า-ส่งออก มีการนำเข้าเพื่อส่งออก (ปี 47-48) การถ่วงลำ (ตั้งแต่ปี 48-ปัจจุบัน) ซึ่งกระทบต่อตลาดส่งออกน้ำมันส่วนเกิน ส่วนการส่งออกมีความสามารถในการแข่งขันต่ำ เนื่องจากราคาในประเทศสูง

3) การค้าในประเทศ โรงสกัด มีกำลังผลิตส่วนเกิน 50% แข่งขันซื้อสูงจึงมีการตัดปาล์มดิบและปัญหาการลักลอบนำเข้ายังมีอยู่ส่งผลกระทบต่อราคาในประเทศ

#### 7. มาตรการบริหารจัดการทั้งระบบตั้งแต่ปี 2546

มติคณะรัฐมนตรี วันที่ 8 และ 22 เม.ย.46 เห็นชอบให้หน่วยงานที่เกี่ยวข้องดำเนินการแก้ไข ปัญหาปาล์มน้ำมันอย่างเป็นระบบ ตามที่กระทรวงพาณิชย์เสนอพร้อมให้แต่งตั้งคณะกรรมการแก้ไขปัญหา ปาล์มน้ำมันอย่างเป็นระบบโดยมีรัฐมนตรีว่าการกระทรวงพาณิชย์เป็นประธาน เพื่อทำหน้าที่กำหนด มาตรการและบริหารจัดการแก้ไขปัญหาปาล์มน้ำมันทั้งระบบอย่างต่อเนื่อง

ทั้งนี้ คณะรัฐมนตรี ได้มีมติเมื่อวันที่ ๑๐ มิ.ย.๕๔ เห็นชอบให้แต่งตั้งคณะกรรมการนโยบายปาล์ม น้ำมันแห่งชาติ (กนป.) ตามระเบียบสำนักนายกรัฐมนตรีว่าด้วยคณะกรรมการนโยบายปาล์มน้ำมันแห่งชาติ พ.ศ.๒๕๕๑ ประกาศเมื่อวันที่ ๑๒ มิ.ย.๕๑ โดยมีนายกรัฐมนตรีหรือรองนายกรัฐมนตรีที่ได้รับมอบหมาย เป็นประธาน มีอำนาจหน้าที่ในการกำหนดนโยบายและแผนการบริหารพัฒนาอย่างเป็นระบบครบวงจร ส่งผลให้ คณะกรรมการแก้ไขปัญหาปาล์มน้ำมันอย่างเป็นระบบลดบทบาทลง แต่ยังคงดำเนินการอย่างต่อเนื่อง ดังนี้

### 1) วางระบบการนำเข้าอย่างรัดกุม

(1) ภายใต้ WTO ภาษีในโควตา 20% ปริมาณ 4,860 ตันให้ อคส.เป็นผู้นำเข้า ภาษีนอกโควตา 143% ไม่จำกัดปริมาณ

(2) ภายใต้ AFTA ตั้งแต่ปี 2553 ภาษี 0% โดยจะให้มีการบริหารการนำเข้าน้ำมันปาล์มตามมาตรการเดิมที่ใช้มา (ให้ อคส.เป็นผู้นำเข้า) เพื่อไม่ให้ขัดต่อพันธกรณีและมีให้การเปิดตลาดส่งผลกระทบต่อเกษตรกรภายในประเทศ โดยคณะกรรมการ กนป.เป็นผู้พิจารณามาตรการที่จะรองรับผลกระทบจากการเปิดตลาดเสรี AFTA เช่น กำหนดผู้นำเข้า ปริมาณ ชนิด ช่วงเวลาการนำเข้าและมาตรการนำเข้าอื่น ๆ

(3) การนำเข้าเพื่อส่งออก (นอกโควตา WTO) กำหนดให้ผู้นำเข้าต้องรับซื้อผลผลิตในประเทศ เพื่อส่งออกด้วย 1 ส่วนก่อนนำเข้า 1 ส่วนและต้องส่งออกน้ำมันปาล์มไปต่างประเทศเป็นปริมาณไม่น้อยกว่า 2 เท่าของปริมาณนำเข้าฯ ภายใน 30 วัน โดยกำหนดด่านส่งออกน้ำมันปาล์มที่นำเข้าได้เฉพาะ 4 ด่าน ตามมติ ครม. เมื่อ 22 เม.ย.46 (ด่านแม่สอด แม่สาย สังขละบุรี และท่าเรือกรุงเทพ)

(4) การนำน้ำมันปาล์มผ่านประเทศเพื่อส่งออก (การถ่ายลำ/ผ่านแดน) ต้องขออนุญาตขนย้าย และส่งออกภายในเวลาที่กำหนด

### 2) บริหารจัดการระบบการค้าในประเทศ

(1) การค้าผลปาล์มและน้ำมันปาล์ม ให้ดำเนินไปตามกลไกปกติ โดยมีมาตรการ : การแจ้งปริมาณ ให้ผู้ผลิตแจ้งปริมาณฯ เป็นประจำทุกเดือน ผู้นำเข้าแจ้งแผนการนำเข้าล่วงหน้าทุกเดือนแจ้งการนำเข้า จำหน่ายภายใน 7 วันนับจากวันนำเข้า/จำหน่าย การควบคุมขนย้าย ให้ผู้ขนย้ายน้ำมันปาล์ม ตั้งแต่ 25 กก.ขึ้นไปต้องขออนุญาตขนย้าย การปิดป้ายรับซื้อให้ผู้รับซื้อผลปาล์มปิดป้ายแสดงราคารับซื้อผลปาล์มโดยระบุชั้นคุณภาพและให้รับซื้อไม่ต่ำกว่าราคาแสดงที่ป้ายและขอความร่วมมือโรงงานสกัดและโรงกลั่นน้ำมันปาล์มให้รับซื้อผลปาล์มและน้ำมันปาล์มให้สอดคล้องกันทั้งระบบอย่างเหมาะสม การพัฒนาคุณภาพ ประชาสัมพันธ์ให้เกษตรกรพัฒนาคุณภาพผลปาล์ม

(2) การตรวจสอบและกำกับดูแลโดยจังหวัด : มีคณะทำงานแก้ไขปัญหาปาล์มน้ำมันอย่างเป็นระบบระดับจังหวัด คณะทำงานตรวจสอบคุณภาพผลปาล์มประจำจังหวัด เพื่อทำหน้าที่ดำเนินมาตรการตามนโยบายที่กำหนดและไกล่เกลี่ยปัญหาคุณภาพผลปาล์มที่เกิดขึ้นจากการซื้อขาย

(3) ตรวจสอบป้องกันการลักลอบนำเข้าและกำกับดูแลขนย้ายถ่ายลำ-ผ่านแดนน้ำมันปาล์ม โดยขอความร่วมมือจังหวัดต้นทางและจังหวัดที่ติดยาแดนประเทศกำกับดูแลการขนย้ายน้ำมันปาล์มในประเทศอย่างเคร่งครัดเพื่อกำกับดูแลมิให้มีการนำมาจากหมู่บ้านจำหน่ายในประเทศ

(4) การบริหารจัดการของกลาง มติคณะกรรมการแก้ไขปัญหาปาล์มน้ำมันฯ (24 พค.47) เห็นชอบให้กรมศุลกากรส่งมอบน้ำมันปาล์มของกลางให้แก่หน่วยงานราชการ/มูลนิธิที่นำไปใช้ผลิตพลังงานทดแทนและให้ รมว.พจน. (ประธาน) อนุมัติเป็นคราว ๆ ไป ซึ่งได้อนุมัติแล้ว 20 ครั้ง ปริมาณ 440,574 กก. (พ.ค.47-ส.ค.54)

3) จัดการผลผลิตส่วนเกิน ประสานแจ้งกระทรวงพลังงานทราบปริมาณน้ำมันปาล์มคงเหลือรายเดือนเพื่อสนับสนุนการนำน้ำมันปาล์มไปผลิตไบโอดีเซล

## 8. สถานการณ์

1) ในเดือน ก.ย.54 เริ่มเข้าสู่ช่วงผลผลิตออกสู่ตลาดมาก ในขณะที่ภาวะการค้ำน้ำมันบริโภคชะลอตัวจากความต้องการบริโภคในครัวเรือนลดลงจากภาวะน้ำท่วมในหลายพื้นที่ ประกอบกับสต็อกน้ำมันปาล์มในประเทศยังมีมาก ทำให้ราคาปรับตัวลงไปอ่อนตัวลง ดังนี้

|          | บาท : กก.                  | ก.ย.53 | ส.ค.54 | ก.ย.54 | % $\Delta$ |
|----------|----------------------------|--------|--------|--------|------------|
| ไทย      | ผลปาล์ม (%น้ำมัน17)        | 5.22   | 5.60   | 5.49   | -1.96      |
|          | น้ำมันปาล์มดิบ             | 27.95  | 31.30  | 30.18  | -3.58      |
|          | น้ำมันปาล์มบริสุทธิ์       | 32.27  | 36.50  | 35.86  | -1.75      |
|          | น้ำมันพืช ปลีก 1 ลิตร(ขวด) | 36.50  | 42.34  | 42.00  | -0.80      |
| มาเลเซีย | น้ำมันปาล์มดิบ             | 27.01  | 31.22  | 30.15  | -3.43      |
|          | น้ำมันปาล์มบริสุทธิ์       | 28.58  | 34.62  | 33.07  | -4.48      |

2) แนวโน้ม ในช่วงปลายปีคาดว่าจะมีผลผลิตออกสู่ตลาดต่อเนื่อง อาจจะทำให้ราคาอ่อนตัวลงได้

สำนักส่งเสริมการค้าสินค้าเกษตร  
กรมการค้าภายใน  
ตุลาคม 2554

Ag ๓๖: ราชเทือน ก.๓ / ปาล์ม กิ ๕๗ / ปาล์ม ส.ค.๕๔

ราคาปาล์มน้ำมันและน้ำมันปาล์ม

AG36 D ราคา : ปาล์ม (ส. รายเดือนปาล์ม 45-50-ส่งออก)

หน่วย : บาท/กก.

| ปี/เดือน                                                                   | ม.ค.  | ก.พ.  | มี.ค. | เม.ย. | พ.ค.  | มิ.ย. | ก.ค.  | ส.ค.  | ก.ย.  | ต.ค.  | พ.ย.  | ธ.ค.  | เฉลี่ย |
|----------------------------------------------------------------------------|-------|-------|-------|-------|-------|-------|-------|-------|-------|-------|-------|-------|--------|
| <b>1. ผลปาล์มทะลาย คุณภาพน้ำมัน 17% (หน้าโรงงานสกัดฯ แผลหลังผลิตสำคัญ)</b> |       |       |       |       |       |       |       |       |       |       |       |       |        |
| 2549                                                                       | 3.14  | 3.01  | 2.58  | 2.05  | 2.19  | 2.34  | 2.48  | 2.82  | 2.78  | 2.56  | 2.97  | 3.33  | 2.69   |
| 2550                                                                       | 3.27  | 3.35  | 3.29  | 3.52  | 4.27  | 4.71  | 4.50  | 4.38  | 4.34  | 4.70  | 5.00  | 5.54  | 4.24   |
| 2551                                                                       | 6.05  | 5.37  | 4.96  | 5.10  | 4.42  | 5.70  | 5.95  | 4.46  | 3.84  | 2.93  | 2.88  | 3.06  | 4.56   |
| 2552                                                                       | 3.68  | 4.19  | 3.14  | 3.62  | 4.70  | 4.60  | 3.79  | 4.22  | 3.71  | 3.43  | 4.09  | 4.65  | 3.99   |
| 2553                                                                       | 4.15  | 3.92  | 3.87  | 3.63  | 3.80  | 4.23  | 4.35  | 5.01  | 5.22  | 5.67  | 6.70  | 7.40  | 4.83   |
| 2554                                                                       | 9.27  | 8.49  | 5.72  | 5.68  | 6.01  | 5.91  | 5.19  | 5.60  | 5.49  |       |       |       | 6.37   |
| <b>2. น้ำมันปาล์มดิบ (ขายส่งถึงโรงกลั่น) ณ ตลาด กทม.</b>                   |       |       |       |       |       |       |       |       |       |       |       |       |        |
| 2549                                                                       | 17.80 | 17.41 | 15.38 | 14.20 | 14.86 | 14.40 | 14.64 | 16.19 | 14.77 | 14.53 | 16.70 | 18.31 | 15.77  |
| 2550                                                                       | 18.63 | 18.84 | 19.02 | 21.82 | 25.29 | 26.45 | 25.47 | 24.30 | 24.79 | 27.49 | 29.80 | 31.47 | 24.45  |
| 2551                                                                       | 35.98 | 35.02 | 34.95 | 33.15 | 33.53 | 36.26 | 34.61 | 25.87 | 22.52 | 17.02 | 18.32 | 20.32 | 28.96  |
| 2552                                                                       | 23.51 | 26.13 | 21.78 | 24.16 | 27.51 | 26.50 | 22.72 | 24.56 | 22.65 | 21.48 | 24.00 | 26.90 | 24.33  |
| 2553                                                                       | 26.36 | 25.73 | 25.92 | 25.43 | 25.66 | 25.61 | 25.38 | 27.49 | 27.95 | 31.01 | 38.91 | 43.80 | 29.10  |
| 2554                                                                       | 58.20 | 57.07 | 36.00 | 36.21 | 36.28 | 34.38 | 30.00 | 31.30 | 30.18 |       |       |       | 38.85  |
| <b>3. น้ำมันปาล์มบริสุทธิ์ Bulk (ขายส่งถึงผู้ซื้อ)</b>                     |       |       |       |       |       |       |       |       |       |       |       |       |        |
| 2549                                                                       | 21.61 | 21.71 | 20.65 | 19.40 | 19.35 | 18.63 | 18.50 | 19.44 | 19.12 | 18.35 | 20.57 | 22.73 | 20.01  |
| 2550                                                                       | 22.98 | 23.46 | 23.16 | 25.68 | 29.60 | 32.22 | 31.28 | 30.02 | 29.22 | 31.94 | 34.92 | 36.57 | 29.25  |
| 2551                                                                       | 42.31 | 42.62 | 43.21 | 41.57 | 41.77 | 44.23 | 43.95 | 38.14 | 34.01 | 30.04 | 27.63 | 29.34 | 38.22  |
| 2552                                                                       | 32.08 | 34.04 | 31.51 | 31.29 | 32.78 | 30.80 | 27.55 | 28.91 | 28.69 | 26.62 | 27.45 | 30.58 | 30.19  |
| 2553                                                                       | 31.07 | 29.45 | 30.21 | 30.21 | 30.11 | 29.04 | 29.07 | 31.68 | 32.27 | 33.29 | 42.09 | 46.10 | 33.05  |
| 2554                                                                       | 57.45 | 63.28 | 53.00 | 45.88 | 42.50 | 39.64 | 35.87 | 36.50 | 35.86 |       |       |       | 45.55  |
| <b>4. สเตียรินบริสุทธิ์/ไขปาล์ม Bulk (ขายส่งถึงผู้ซื้อ)</b>                |       |       |       |       |       |       |       |       |       |       |       |       |        |
| 2549                                                                       | 15.58 | 15.75 | 15.34 | 14.75 | 14.90 | 15.13 | 15.18 | 15.38 | 15.38 | 15.43 | 15.91 | 16.13 | 15.41  |
| 2550                                                                       | 16.13 | 16.13 | 16.20 | 18.63 | 22.06 | 25.98 | 25.13 | 24.43 | 22.96 | 26.72 | 28.43 | 29.29 | 22.67  |
| 2551                                                                       | 31.91 | 32.83 | 34.57 | 32.53 | 33.03 | 34.08 | 34.01 | 28.75 | 22.19 | 16.69 | 14.48 | 14.70 | 27.48  |
| 2552                                                                       | 15.35 | 17.66 | 18.26 | 22.42 | 26.65 | 27.57 | 25.60 | 24.10 | 23.73 | 21.01 | 23.31 | 25.99 | 22.64  |
| 2553                                                                       | 26.25 | 25.74 | 26.54 | 26.39 | 26.19 | 26.06 | 25.73 | 27.40 | 27.95 | 30.68 | 37.66 | 42.96 | 29.15  |
| 2554                                                                       | 55.19 | 57.30 | 40.84 | 34.18 | 34.81 | 33.42 | 29.68 | 31.44 | 30.40 |       |       |       | 38.58  |
| <b>5. น้ำมันปาล์มดิบ (ซื้อขายในมาเลเซีย)</b>                               |       |       |       |       |       |       |       |       |       |       |       |       |        |
| 2549                                                                       | 14.93 | 15.33 | 15.00 | 14.69 | 14.90 | 14.20 | 15.22 | 16.37 | 16.10 | 15.67 | 17.38 | 18.95 | 15.73  |
| 2550                                                                       | 19.73 | 19.65 | 19.78 | 22.42 | 25.31 | 26.19 | 25.89 | 25.00 | 25.64 | 28.26 | 29.92 | 29.91 | 24.81  |
| 2551                                                                       | 32.65 | 35.90 | 36.29 | 34.14 | 35.24 | 36.51 | 34.51 | 26.91 | 23.26 | 16.98 | 15.00 | 15.37 | 28.56  |
| 2552                                                                       | 18.13 | 18.47 | 19.80 | 24.45 | 26.63 | 23.49 | 20.55 | 23.26 | 21.55 | 21.09 | 22.10 | 24.05 | 21.96  |
| 2553                                                                       | 24.46 | 24.84 | 25.64 | 25.55 | 25.27 | 24.85 | 24.85 | 27.37 | 27.01 | 27.94 | 31.45 | 35.02 | 27.02  |
| 2554                                                                       | 37.39 | 38.00 | 34.53 | 33.50 | 34.13 | 32.82 | 31.10 | 31.22 | 30.15 |       |       |       | 33.65  |
| <b>6. น้ำมันปาล์มบริสุทธิ์ Bulk (ตลาดส่งออก F.O.B. มาเลเซีย)</b>           |       |       |       |       |       |       |       |       |       |       |       |       |        |
| 2549                                                                       | 15.57 | 16.23 | 15.95 | 15.89 | 16.00 | 16.03 | 16.75 | 17.94 | 17.09 | 17.11 | 18.83 | 20.34 | 16.98  |
| 2550                                                                       | 20.70 | 20.87 | 21.01 | 24.07 | 26.83 | 27.42 | 27.20 | 27.14 | 28.00 | 29.98 | 31.96 | 31.98 | 26.43  |
| 2551                                                                       | 35.07 | 38.64 | 41.98 | 40.42 | 40.85 | 41.19 | 38.87 | 30.90 | 26.66 | 20.18 | 18.27 | 18.74 | 32.65  |
| 2552                                                                       | 21.28 | 21.52 | 22.54 | 26.97 | 28.29 | 25.44 | 22.45 | 25.01 | 23.28 | 22.82 | 23.79 | 25.56 | 24.08  |
| 2553                                                                       | 25.77 | 26.12 | 26.58 | 26.45 | 26.07 | 25.83 | 26.11 | 29.27 | 28.58 | 29.66 | 32.93 | 36.37 | 28.31  |
| 2554                                                                       | 38.60 | 39.65 | 36.64 | 35.58 | 36.66 | 35.47 | 34.39 | 34.62 | 33.07 |       |       |       | 36.08  |

ปริมาณส่งออกและนำเข้าน้ำมันปาล์ม

หน่วย : ตัน

|                                                                                     | ม.ค.   | ก.พ.   | มี.ค.  | เม.ย.  | พ.ค.   | มิ.ย.  | ก.ค.   | ส.ค.   | ก.ย.   | ต.ค.   | พ.ย.   | ธ.ค.   | รวม     |
|-------------------------------------------------------------------------------------|--------|--------|--------|--------|--------|--------|--------|--------|--------|--------|--------|--------|---------|
| <b>1. ปริมาณส่งออกน้ำมันปาล์มดิบ (ปี 50 HS. 1511.1000.000 , 1511.9010.000)</b>      |        |        |        |        |        |        |        |        |        |        |        |        |         |
| 2549                                                                                | -      | -      | -      | 4,018  | 5,975  | -      | 14,194 | 12,044 | 31,574 | 30,001 | 43,338 | 22,034 | 163,180 |
| 2550                                                                                | 10,799 | 30,426 | 32,877 | 25,374 | 4,095  | 2,590  | 400    | 27,527 | 25,967 | 37,255 | 24,503 | 14     | 221,826 |
| 2551                                                                                | 73     | 1,708  | 29,044 | 30,096 | 57,462 | 19,648 | 37,246 | 40,297 | 39,775 | 26,933 | 5,921  | 19     | 288,222 |
| 2552                                                                                | 128    | 0      | -      | 63     | 24,242 | 4,353  | 20     | 84     | -      | 24,509 | 13,893 | -      | 67,292  |
| 2553                                                                                | 75     | 0      | 6,002  | 8,402  | 5,250  | 126    | 63     | 12,687 | 23,549 | 9,469  | 210    | 168    | 66,001  |
| 2554                                                                                | 101    | 168    | 3      | 14,024 | 6,603  | 9,118  | 49,083 | 67,480 |        |        |        |        | 146,560 |
| <b>2. ปริมาณส่งออกน้ำมันปาล์มบริสุทธิ์ (ปี 50 HS.1511.9090.000)</b>                 |        |        |        |        |        |        |        |        |        |        |        |        |         |
| 2549                                                                                | 3,181  | 5,301  | 2,262  | 4,106  | 2,801  | 3,953  | 2,713  | 2,547  | 1,910  | 3,750  | 7,487  | 1,919  | 41,929  |
| 2550                                                                                | 3,875  | 3,929  | 3,544  | 7,527  | 6,693  | 5,451  | 4,412  | 6,174  | 5,323  | 5,923  | 4,116  | 4,273  | 61,239  |
| 2551                                                                                | 4,199  | 3,852  | 5,511  | 6,236  | 10,382 | 7,321  | 4,460  | 8,340  | 4,887  | 4,019  | 7,954  | 4,958  | 72,119  |
| 2552                                                                                | 3,029  | 3,221  | 3,791  | 3,634  | 2,418  | 4,056  | 4,609  | 2,707  | 4,578  | 6,173  | 4,547  | 3,787  | 46,551  |
| 2553                                                                                | 3,959  | 4,298  | 5,467  | 4,870  | 7,208  | 5,739  | 5,314  | 4,250  | 5,534  | 5,082  | 2,083  | 1,524  | 55,328  |
| 2554                                                                                | 950    | 864    | 1,832  | 3,281  | 4,110  | 4,090  | 6,644  | 4,481  |        |        |        |        | 26,252  |
| <b>3. ปริมาณนำเข้าน้ำมันปาล์มดิบ (ปี 50 HS. 1511.1000.000 , 1511.9010.000)</b>      |        |        |        |        |        |        |        |        |        |        |        |        |         |
| 2551                                                                                | 57     | 28,484 | -      | -      | -      | -      | -      | -      | -      | -      | 0.002  | 0.19   | 28,541  |
| 2552                                                                                | -      | -      | -      | 7      | -      | -      | -      | 30     | -      | -      | -      | -      | 37      |
| 2553                                                                                | -      | -      | -      | -      | -      | 17     | -      | -      | -      | -      | -      | -      | 17      |
| 2554                                                                                | 29,929 | -      | 29,864 | -      | -      | -      | -      | -      | -      | -      | -      | -      | 59,793  |
| <b>4. ปริมาณนำเข้าน้ำมันปาล์มบริสุทธิ์ (ปี 50 HS.1511.9090.000)</b>                 |        |        |        |        |        |        |        |        |        |        |        |        |         |
| 2549                                                                                | -      | 195    | 164    | 40     | 273    | 116    | 116    | 116    | 100    | 112    | 20     | 49     | 1,302   |
| 2550                                                                                | 106    | 96     | 60     | 228    | 225    | 200    | 32     | 116    | 76     | 64     | 104    | 4      | 1,310   |
| 2551                                                                                | 392    | 279    | 264    | 0.2    | 0.02   | 0.02   | 0.00   | 0.05   | -      | -      | -      | 208    | 1,144   |
| 2552                                                                                | 315    | 623    | 316    | 0.2    | -      | -      | 0.38   | 0.08   | -      | -      | 0.04   | -      | 1,254   |
| 2553                                                                                | -      | 18     | 10     | 27     | 9      | 0.46   | 15     | 18     | 0.20   | 0.01   | 315    | 669    | 1,081   |
| 2554                                                                                | 913    | 1,031  | 12     | 14     | 0.18   | 14     | 0.08   | 16     |        |        |        |        | 2,000   |
| <b>5. ปริมาณถ่ายลำ-ผ่านแดนน้ำมันปาล์มบริสุทธิ์ (ผ่านจากมาเลเซีย-ไปประเทศที่สาม)</b> |        |        |        |        |        |        |        |        |        |        |        |        |         |
| 2549                                                                                | 1,843  | 3,024  | 3,538  | 1,665  | 2,258  | 2,585  | 1,042  | 894    | 753    | 761    | 915    | 763    | 20,041  |
| 2550                                                                                | 1,452  | 1,254  | -      | 370    | 230    | 655    | 320    | 485    | 398    | 404    | 348    | 710    | 6,624   |
| 2551                                                                                | 1,182  | 1,126  | 798    | 987    | 960    | 1,020  | 1,260  | 1,455  | 1,697  | 1,051  | 3,685  | 4,311  | 19,531  |
| 2552                                                                                | 5,081  | 7,743  | 7,224  | 3,573  | 1,523  | 4,992  | 5,779  | 1,499  | 4,570  | 7,243  | 5,353  | 8,023  | 62,603  |
| 2553                                                                                | 16,583 | 5,707  | 9,462  | 8,982  | 11,141 | 7,855  | 623    | 1,285  | 1,178  | 1,624  | 3,490  | 4,567  | 72,497  |
| 2554                                                                                | 5,837  | 5,660  | 6,939  | 9,772  | 9,883  | 5,055  | 3,976  | 4,619  |        |        |        |        | 51,741  |



## มะพร้าวผลแก่

## 1. ผลผลิต : ล้านตัน

|                       | ปี 2549 | ปี 2550 | ปี 2551 | ปี 2552 | ปี 2553 | ปี 2554 | % Δ    |
|-----------------------|---------|---------|---------|---------|---------|---------|--------|
|                       | (ก.ย.)  |         |         |         |         |         |        |
| 1.1 โลก พืชน้ำมันรวม  | 391.27  | 403.54  | 391.35  | 396.52  | 442.69  | 452.88  | +2.30  |
| เมล็ดถั่วเหลือง       | 220.67  | 236.23  | 220.47  | 211.96  | 260.84  | 264.12  | +1.26  |
| เนื้อมะพร้าวแห้ง      | 5.60    | 5.27    | 5.72    | 5.88    | 5.88    | 5.89    | +0.17  |
| : ฟิลิปปินส์          | 2.20    | 2.20    | 2.50    | 2.52    | 2.52    | 2.60    | 3.17   |
| : อินโดนีเซีย         | 1.44    | 1.44    | 1.50    | 1.60    | 1.60    | 1.54    | -3.75  |
| 1.2 ไทย มะพร้าวผลแก่  | 1.871   | 1.722   | 1.484   | 1.381   | 1.2466  | 1.522   | +22.09 |
| เป็น เนื้อมะพร้าวแห้ง | 0.374   | 0.344   | 0.296   | 0.275   | 0.258   | 0.303   | +17.44 |

## 2. ต้นทุน/ผลผลิตเฉลี่ยของไทย

|                            | ปี 2549 | ปี 2550 | ปี 2551 | ปี 2552 | 2553 | ปี 2554 |
|----------------------------|---------|---------|---------|---------|------|---------|
| 2.1 ต้นทุนเฉลี่ยทั้งประเทศ |         |         |         |         |      |         |
| : (บาท/กก.)                | 2.11    | 2.05    | 2.54    | 2.77    | 2.77 | 3.48    |
| : (บาท/ผล)                 | 2.63    | 2.56    | 3.17    | 3.46    | 3.46 | 4.35    |
| 2.2 ผลผลิตเฉลี่ยทั้งประเทศ |         |         |         |         |      |         |
| : (กก./ไร่)                | 1,125   | 1,077   | 966     | 929     | 864  | 905     |
| : (ผล/ไร่)                 | 900     | 862     | 773     | 743     | 691  | 724     |

## 3. สัดส่วนการใช้มะพร้าวผลในประเทศ

ใช้เพื่อแปรรูปเป็นน้ำกะทิ มากกว่า 50 % ที่เหลือเป็นการบริโภคโดยตรงและผลิตเป็นเนื้อมะพร้าวแห้งเข้าสู่โรงงานผลิตน้ำมันมะพร้าว

## แหล่งผลิตสำคัญ ปี 2553

|                   | พื้นที่ให้ผล (ไร่) | ผลผลิต (ตัน) | เฉลี่ย (กก./ไร่) | % ผลผลิต |
|-------------------|--------------------|--------------|------------------|----------|
| จ.ประจวบคีรีขันธ์ | 427,689            | 369,441      | 864              | 30       |
| จ.ชุมพร           | 210,382            | 215,399      | 1,024            | 17       |
| จ.สุราษฎร์ธานี    | 209,272            | 128,074      | 612              | 10       |
| จ.ชลบุรี          | 69,615             | 117,932      | 1,694            | 9        |
| จ.นครศรีธรรมราช   | 100,217            | 90,960       | 908              | 7        |
| จ.ปัตตานี         | 83,106             | 55,165       | 664              | 4        |
| จ.อื่นๆ           | 343,158            | 269,669      | 899              | 21       |
| ทั่วประเทศ        | 1,443,439          | 1,246,640    | 899              | 100      |

## 4. การนำเข้า - ส่งออก : ตัน

|            |                  | ปี 2550 | ปี 2551 | ปี 2552 | ปี 2553 | ปี 2554<br>(ม.ก.-ส.ก.) |
|------------|------------------|---------|---------|---------|---------|------------------------|
| 4.1 นำเข้า | มะพร้าวผล (แก่)  | 378     | 790     | 300     | 3,027   | 75,875                 |
|            | มะพร้าวฝอย       | 139     | 286     | 398     | 764     | 2,835                  |
|            | เนื้อมะพร้าวแห้ง | 281     | 13      | 546     | 0.009   | 0.073                  |
|            | น้ำมัน(ทั้งหมด)  | 3,005   | 2,275   | 1,870   | 27,667  | 12,218                 |
| 4.2 ส่งออก | มะพร้าวผล (อ่อน) | 33,334  | 31,401  | 30,263  | 33,250  | 17,841                 |
|            | มะพร้าวฝอย       | 162     | 288     | 1,680   | 1,515   | 1,663                  |
|            | เนื้อมะพร้าวแห้ง | 174     | 1,054   | 339     | 5       | 29                     |
|            | น้ำมัน(ทั้งหมด)  | 4,452   | 5,530   | 1,419   | 798     | 793                    |

ประเทศคู่ค้า ส่งออกฝอยบราซิล (39%) เกาหลีใต้(28%) ส่งออกน้ำมัน ลาว(27%) กัมพูชา(25%) นำเข้าน้ำมันมะพร้าว :มาเลเซีย(62%) อินโดนีเซีย (32%) นำเข้ามะพร้าวผล: อิน โดฯ(99%) นำเข้าเนื้อมะพร้าวฝอย ฟิลิปปินส์(11%) เวียดนาม(66%) อินโดนีเซีย(21%)

## 5.ราคา

|                               |        | ปี 2550 | ปี 2551 | ปี 2552 | ปี 2553 | ปี 2554<br>(ม.ก. -ก.ย.) |
|-------------------------------|--------|---------|---------|---------|---------|-------------------------|
| <b>5.1 ณ แหล่งผลิต</b>        |        |         |         |         |         |                         |
| มะพร้าวผลใหญ่ทั้งเปลือก(สศก.) | บาท/ผล | 4.22    | 5.96    | 5.81    | 6.49    | 13.56                   |
| จ. ประจวบคีรีขันธ์            | ”      | 5.08    | 8.72    | 6.36    | 11.49   | 17.79                   |
| จ. สุราษฎร์ธานี               | ”      | 4.21    | 7.16    | 5.09    | 7.69    | 15.15                   |
| เนื้อมะพร้าวแห้ง 90% (สศก.)   | บาท/กก | 11.11   | 16.02   | 14.89   | 13.23   | 17.86                   |
| จ. ประจวบคีรีขันธ์            | ”      | 11.92   | 17.09   | 13.99   | 14.63   | 27.10                   |
| จ. สุราษฎร์ธานี               | ”      | 11.35   | 15.38   | 12.71   | 12.49   | 16.03                   |
| <b>5.2 ตลาด กทม. ขายส่ง</b>   |        |         |         |         |         |                         |
| มะพร้าวผลใหญ่ปอกเปลือก        | บาท/ผล | 8.43    | 12.18   | 11.14   | 14.81   | 23.28                   |
| เนื้อมะพร้าวขาว               | บาท/กก | 11.80   | 19.77   | 14.61   | 22.09   | 39.84                   |
| เนื้อมะพร้าวแห้ง 90%          | บาท/กก | 13.12   | 18.25   | 15.42   | 14.60   | 27.07                   |
| น้ำมันมะพร้าวดิบ              | ”      | 28.43   | 38.27   | 30.08   | 29.92   | 60.81                   |
| น้ำมันมะพร้าวบริสุทธิ์ (ปีป)  | ”      | 35.24   | 46.40   | 32.72   | 44.54   | 71.05                   |

## 6. สถานการณ์ ปี 2554

6.1 โลก ปี 2554 ก.เกษตรสหรัฐฯ คาดว่า โลกมีผลผลิตเนื้อมะพร้าวแห้ง 5.89 ล้านตัน มากกว่าปี 2553 ร้อยละ 0.17 คาดว่า จะมีผลผลิตน้ำมันมะพร้าว 3.68 ล้านตัน เพิ่มขึ้นจากปี 2553 ร้อยละ 1.66 โดยฟิลิปปินส์มีผลผลิตมะพร้าวเนื้อแห้งเพิ่มจากปี 53 ร้อยละ 3.18 ส่วนอินโดนีเซียผลผลิตมะพร้าวเนื้อแห้งลดลง ร้อยละ 3.75 ส่วนในปี 2555 คาดว่า จะมีผลผลิตมะพร้าวเนื้อแห้งอยู่ที่ 5.84 ล้านตัน ลดลง ร้อยละ 0.85 โดยอินโดนีเซียผลผลิตลดลง 3.89 % ฟิลิปปินส์ผลผลิตเท่ากับปี 2554

6.2 ไทย ปี 2554 ผลผลิตมะพร้าวลดลง สืบเนื่องจากปี 2553 ที่เกิดปัญหาภัยแล้งและแมลงศัตรูพืชระบาดทำให้พื้นที่เพาะปลูกมะพร้าวที่สำคัญจังหวัดประจวบคีรีขันธ์ ซึ่งมีพื้นที่ปลูกมะพร้าว 460,000 ไร่

(1 ใน 3 ของพื้นที่ปลูกมะพร้าวทั้งประเทศ) มีพื้นที่เสียหาย 200,000 ไร่ (เสียหายจากแมลงดำหนาม 120,000 ไร่ จากหนอนหัวดำ 80,000 ไร่) ผลผลิตมะพร้าวลดลงเหลือ 30 % จากผลผลิตที่เคยได้รับ(ขณะนี้หน่วยงานที่ดูแลด้านการผลิตอยู่ระหว่างสำรวจข้อมูล เพื่อให้มีข้อมูลที่ชัดเจนขึ้น เนื่องจากข้อมูลการพยากรณ์ผลผลิตมะพร้าวยังมีผลผลิตมากกว่าปี 2553 และมี ข้อมูลเบื้องต้นจากการสำรวจมะพร้าวพบว่ามะพร้าวในจังหวัดประจวบคีรีขันธ์เริ่มฟื้นตัวจากการระบาดของศัตรูพืชเพราะมีฝนตกและมีเจ้าหน้าที่จากกรมส่งเสริมการเกษตรและกรมวิชาการเกษตรเข้าไปดูแลณรงค์ให้เกษตรกรกรเลี้ยงตัวเบียนปล่อยตัวเบียน เพื่อลดจำนวนศัตรูพืชที่ทำลายมะพร้าว ต้นมะพร้าวที่เสียหายสิ้นเชิงต้นตายจากการระบาดของศัตรูพืชมีพื้นที่ประมาณ 4,000 ไร่เท่านั้น จากพื้นที่ๆ ศัตรูพืชเข้าไประบาดทำลาย 200,000ไร่ ส่วนพื้นที่ปลูกที่ถูกศัตรูพืชเข้าไปทำลายเสียหายแต่ต้นไม่ตาย เมื่อต้นมะพร้าวได้ฝนก็แทงใบ คาดว่าในปี 2555 มะพร้าวประจวบฯจะเข้าสู่ภาวะปกติได้) ผลผลิตมะพร้าวที่ปลูกในประเทศไม่เพียงพอใช้ในประเทศ ภาคอุตสาหกรรมยังขาดแคลนวัตถุดิบในการแปรรูป ทำให้มะพร้าวและผลิตภัณฑ์ในปีนี้อาจราคาสูง มีการนำเข้ามะพร้าว (ม.ค. – ส.ค..54) จำนวน 75,875 ตันเพิ่มขึ้นมากเทียบกับปี 2553 ทั้งปีนำเข้าเพียง 3,026 ตัน สำหรับในเดือนกันยายน ราคามะพร้าวอ่อนตัวลงจากเดือนสิงหาคม เนื่องจากมีการนำเข้ามะพร้าวมาอย่างต่อเนื่องเป็นการนำเข้าในกรอบ WTO(อัตราภาษี 54%) อย่างไรก็ตามราคามะพร้าวและผลิตภัณฑ์ยังมีราคาอยู่ในเกณฑ์สูงดังนี้

|                                        | ก.ย.53 | ธ.ค.54 | ก.ย.54 | %Δ     |
|----------------------------------------|--------|--------|--------|--------|
| มะพร้าวผลใหญ่เกษตรกรขายได้ (บาท/ผล)    | 6.19   | 12.30  | 12.07  | -1.87  |
| จ. ประจวบคีรีขันธ์                     | 13.75  | 14.30  | 14.13  | -1.19  |
| จ. สุราษฎร์ธานี                        | 9.31   | 12.50  | 11.00  | -12.00 |
| เนื้อแห้ง 90% เกษตรกรขายได้ (บาท/กก.)  | 13.53  | 17.65  | 17.25  | -2.27  |
| จ. ประจวบคีรีขันธ์                     | 15.00  | 25.30  | 22.00  | -13.04 |
| จ. สุราษฎร์ธานี                        | 13.35  | 15.00  | 15.50  | 3.33   |
| มะพร้าวผลปอกเปลือก กทม. (บาท/ผล)       | 15.98  | 20.18  | 19.86  | -1.59  |
| เนื้อมะพร้าวขาวโรงงานรับซื้อ (บาท/กก.) | 23.00  | 33.14  | 31.95  | -3.59  |
| น้ำมันมะพร้าวดิบ กทม. (บาท/กก.)        | 35.01  | 55.26  | 54.50  | -1.38  |

6.3 แนวทางแก้ไขปัญหามีมะพร้าวเพียงพอต่อความต้องการใช้ในปี 2553 กรมการค้าภายในได้จัดประชุมผู้เกี่ยวข้อง (30 พฤศจิกายน 53)มติที่ประชุม กำหนดแนวทางแก้ไขปัญหาดังนี้ 1) ระยะสั้น กรมการค้าต่างประเทศเร่งรัดดำเนินการนำประกาศกระทรวงพาณิชย์ เรื่อง การนำเมล็ดถั่วเหลือง มะพร้าว เนื้อมะพร้าวแห้ง และน้ำมันมะพร้าว เข้ามาในราชอาณาจักรตามความตกลงเขตการค้าเสรีอาเซียน และประกาศกรมการค้าต่างประเทศ เรื่องหลักเกณฑ์วิธีการ และเงื่อนไขในการขอและการออกหนังสือรับรองแสดงการได้รับสิทธิในการยกเว้นภาษีทั้งหมดหรือบางส่วน ลงในราชกิจจานุเบกษา เพื่อให้สามารถนำเข้ามามะพร้าวภายใต้กรอบ AFTA ได้ทันในช่วงปลายเดือนธันวาคม 53 ซึ่งอัตราอากรภายใต้กรอบ AFTA มะพร้าวผล มะพร้าวฝอย น้ำมันมะพร้าว ไม่จำกัดปริมาณนำเข้า ภาษี 0% เนื้อมะพร้าวแห้งไม่จำกัดปริมาณนำเข้าภาษี 5 % 2) ระยะยาว (1) เสนอคณะกรรมการพืชน้ำมันและน้ำมันพืชพิจารณากำหนดแผนการส่งเสริมการปลูกมะพร้าวให้เป็นรูปธรรม เพื่อรองรับนโยบายส่งเสริมครัวไทยสู่ครัวโลก (2) กรมวิชาการเกษตรประสานเวียดนาม พม่า ขอให้ส่งรายการศัตรูพืชและการบริหารจัดการการจำกัดศัตรูพืช เพื่อให้กรมวิชาการวิเคราะห์

ความเสี่ยง ซึ่งจะทำให้ไทยมีแหล่งนำเข้าเพิ่มขึ้น ขณะนี้มีประเทศที่ผ่านการวิเคราะห์ความเสี่ยงจากกรมวิชาการเกษตรเพียงประเทศเดียวคืออินโดนีเซีย (3) กรมส่งเสริมการเกษตรส่งเสริมการขยายการผลิตมะพร้าว โดยสนับสนุนมะพร้าวพันธุ์ดีที่ให้ผลผลิตสูง คุณภาพดีเพื่อทดแทนมะพร้าวพันธุ์ดั้งเดิม

### ผลการดำเนินการแก้ไขปัญหามะพร้าว

1) การนำเข้ามะพร้าว กรมการค้าต่างประเทศได้ดำเนินการนำประกาศกระทรวงพาณิชย์ และประกาศของกรมการค้าต่างประเทศเรื่องการนำเข้ามะพร้าวภายใต้กรอบ AFTA ปี 2554 ลงประกาศในราชกิจจานุเบกษาแล้ว เมื่อวันที่ 23 ธันวาคม 2553 สำหรับปี 2554 มะพร้าวผล มีผู้ประกอบการขึ้นทะเบียนรายชื่อเป็น ผู้นำเข้ามะพร้าวผลภายใต้กรอบ WTO 25 ราย นำเข้าภายใต้กรอบ AFTA 4 ราย มะพร้าวฝอย มีผู้ประกอบการขึ้นทะเบียนเป็นผู้นำเข้ามะพร้าวฝอย ภายใต้กรอบ WTO 12 ราย ภายใต้กรอบ AFTA 1 ราย นำมันมะพร้าวมีผู้ประกอบการขึ้นทะเบียนเป็นผู้นำเข้าภายใต้กรอบ WTO 4 ราย ภายใต้กรอบ FTA 1 ราย

2) การวิเคราะห์ความเสี่ยงศัตรูพืชและการบริหารจัดการการกำจัดศัตรูพืช กรมวิชาการเกษตรได้วิเคราะห์ความเสี่ยงศัตรูพืชของมะพร้าวผลของ ประเทศมาเลเซีย เวียดนาม อินโดนีเซีย และเสนอผ่านอนุกรรมการด้านการนำเข้าสิ่งต้องห้ามเพื่อการค้าและเพื่อกิจการอื่นแล้ว และนำเสนอผ่านคณะกรรมการกักพืชแล้ว ขณะนี้กรมวิชาการเกษตรได้ประกาศกำหนดเงื่อนไขการนำเข้ามะพร้าวจากสาธารณรัฐสังคมนิยมเวียดนาม มาเลเซีย และ สาธารณรัฐอินโดนีเซีย พ.ศ. 2554 ลงวันที่ 27 เมษายน 2554 และได้ลงประกาศในราชกิจจานุเบกษาแล้ว ดังนั้นธุรกิจโรงงานแปรรูปมะพร้าว ประสงค์จะนำเข้าผลมะพร้าวแก่บอกลเปลือก เนื้อมะพร้าวสด เนื้อมะพร้าวแห้ง จะต้องดำเนินการให้เป็นไปตามเงื่อนไขในการนำเข้าตามประกาศของกรมวิชาการเกษตรด้วย ส่วนการส่งเสริมการขยายการผลิตมะพร้าว กรมส่งเสริมการเกษตรอยู่จะได้ยกร่าง โครงการเพิ่มประสิทธิภาพการผลิตมะพร้าวเพื่อเสนอกระทรวงเกษตรและสหกรณ์พิจารณาต่อไป

3) การแก้ไขผลผลิตมะพร้าวไม่เพียงพอกับความต้องการใช้ ในประเทศ กระทรวงเกษตรและสหกรณ์ได้แต่งตั้งคณะกรรมการจัดทำยุทธศาสตร์มะพร้าว ประกอบด้วย หัวหน้ากลุ่มภารกิจด้านส่งเสริมและพัฒนาเกษตรกรรมและระบบสหกรณ์ เป็นประธาน อธิบดีกรมส่งเสริมการเกษตร เป็นรองประธาน กรรมการประกอบด้วย หัวหน้าส่วนราชการ หรือ ผู้แทนจาก สำนักงานประมง กรมพัฒนาที่ดิน กรมวิชาการเกษตร กรมส่งเสริมสหกรณ์ สำนักงานเศรษฐกิจการเกษตร กรมการค้าต่างประเทศ กรมการค้าภายใน สำนักงานเศรษฐกิจอุตสาหกรรม ธนาคารเพื่อการเกษตรและสหกรณ์การเกษตร นายกสมาคมชาวสวนมะพร้าวแห่งประเทศไทย ประธานกรรมการสหกรณ์ชาวสวนมะพร้าวประจวบคีรีขันธ์ จำกัด และ ภาคเอกชนที่เกี่ยวข้อง โดยมี ผู้อำนวยการสำนักส่งเสริมและจัดการสินค้าเกษตร กรมส่งเสริมการเกษตร เป็นกรรมการและเลขานุการ ผู้แทนสำนักงานเศรษฐกิจการเกษตร เป็นกรรมการและผู้ช่วยเลขานุการ ผู้เชี่ยวชาญด้านส่งเสริมและจัดการการผลิตไม้ผล ไม้ยืนต้น และยางพารา กรมส่งเสริมการเกษตร เป็นกรรมการและผู้ช่วยเลขานุการ เพื่อยกร่างยุทธศาสตร์มะพร้าวปี 2555 – 2559 ซึ่งเนื้อหาของ ยุทธศาสตร์ จะครอบคลุมทั้งมะพร้าวน้ำหอม มะพร้าวผลแก่

## 7. มาตรการรองรับการเปิดตลาด สินค้ามะพร้าว

### 7.1 การเปิดตลาดภายใต้ WTO และ AFTA

คณะกรรมการพืชน้ำมันและน้ำมันพืชได้กำหนดมาตรการบริหารการนำเข้าปี 2553 และ 2554 ดังนี้

| การเปิดตลาดนำเข้ามะพร้าวและผลิตภัณฑ์ ปี 2554 |             |      |             |      |              |      |
|----------------------------------------------|-------------|------|-------------|------|--------------|------|
|                                              | AFTA        |      | WTO ในโควตา |      | WTO นอกโควตา |      |
|                                              | ปริมาณ      | อากร | ปริมาณ      | อากร | ปริมาณ       | อากร |
| มะพร้าวผล                                    | ยกเล็กโควตา | 0%   | 2,317 ตัน   | 20%  | ไม่ผูกพัน    | 54%  |
| มะพร้าวเป็นฝอย                               | ยกเล็กโควตา | 0%   | 110 ตัน     | 20%  | ไม่ผูกพัน    | 54%  |
| น้ำมันมะพร้าว                                | ยกเล็กโควตา | 0%   | 401 ตัน     | 20%  | ไม่ผูกพัน    | 52%  |
| เนื้อมะพร้าวแห้ง                             | ยกเล็กโควตา | 5%   | 1,157 ตัน   | 20%  | ไม่ผูกพัน    | 36%  |

**การบริหารการนำเข้าในโควตา WTO**

- ผู้นำเข้าต้องขอหนังสือรับรองจาก คต. โดยผู้นำเข้าต้องมีคุณสมบัติ
  - 1) นิติบุคคลและเป็นโรงงานที่ใช้มะพร้าวเป็นวัตถุดิบในการผลิตของตนเอง
  - 2) เปิดดำเนินการอยู่ในปัจจุบัน
  - 3) มีประวัตินำเข้าย้อนหลัง 3 ปี (เฉพาะมะพร้าวฝอย)
- กำหนดช่วงเวลาในการนำเข้าในโควตา WTO เดือน พ.ย.53 -พ.ค.54 และ พ.ย.54 -พ.ค.55 (เว้นมะพร้าวฝอย ให้นำเข้าได้ตลอดทั้งปี)

**การนำเข้าภายใต้กรอบ AFTA**

- ผู้นำเข้าต้องขอหนังสือรับรองแสดงการได้รับสิทธิในการยกเว้นภาษีทั้งหมดหรือบางส่วนตามกรอบ AFTA การขอและการออกหนังสือรับรองเป็นไปตามหลักเกณฑ์ วิธีการและเงื่อนไขที่กำหนดสำหรับแต่ละสินค้า ตามประกาศกรมการค้าต่างประเทศ เรื่อง หลักเกณฑ์ วิธีการ และเงื่อนไขในการขอและการออกหนังสือรับรองแสดงการได้รับสิทธิในการยกเว้นภาษีทั้งหมดหรือบางส่วน สำหรับเมล็ดถั่วเหลือง มะพร้าว เนื้อมะพร้าวแห้ง และน้ำมันมะพร้าวที่นำเข้ามาในราชอาณาจักรตามความตกลงเขตการค้าเสรีอาเซียน พ.ศ. 2553
- ต้องเป็นผู้ขึ้นทะเบียนเป็นผู้นำเข้ากับกรมการค้าต่างประเทศ
- กำหนดช่วงเวลานำเข้าภายใต้ AFTA เดือน พ.ย.53-พ.ค.54 และ พ.ย.54-พ.ค.55

7.2 เพิ่มประสิทธิภาพการค้าในประเทศ ให้ผู้ซื้อปิดป้ายแสดงราคารับซื้อมะพร้าวผล เนื้อมะพร้าวแห้ง เพื่อให้เกิดความเป็นธรรมแก่เกษตรกร

## 8. มาตรการแก้ไขปัญหาในอดีต

### 8.1 ปี 2543

มติคณะกรรมการ คชก. เมื่อ 10 พ.ค.43, 15 มิ.ย.43, 5 ก.ย.43 และ 1 พ.ย.43 อนุมัติ

๑ เงินทุนหมุนเวียนปลอดดอกเบี้ย จำนวน 170 ล้านบาท ให้ อคส. แทรกแซงรับซื้อเนื้อมะพร้าวแห้ง 90% จากเกษตรกร สถาบันเกษตรกร เพื่อจำหน่ายต่อไป

๑ กำหนดราคาเป้าหมายนำเนื้อมะพร้าวแห้ง 90% (ทับสะเก) กก.ละ 10.74 บาท ส่วนแหล่งผลิตอื่นให้กำหนดโดยเทียบเคียงจากรฐานราคาเป้าหมายนำเนื้อมะพร้าวแห้ง 90% (ทับสะเก) ด้วยวิธีคำนวณราคาในแต่ละ

จังหวัดเพิ่ม-ลดได้ตามสัดส่วนราคาตลาดและคุณภาพสินค้า

๑ ปรับลดราคาแทรกแซงรับซื้อเนื้อมะพร้าวแห้ง 90% (ทับสะเก) เหลือ กก.ละ 7.64 บาท สำหรับแหล่งผลิตอื่นให้ปรับเพิ่ม-ลดตามสัดส่วนราคาตลาดและคุณภาพสินค้า

๑ ระยะเวลารับซื้อ มี.ย.-พ.ย.43

๑ ระยะเวลาโครงการ มี.ย.43-ก.พ.44

● ประกาศ อคส. เมื่อ 30 มี.ย.43 (มติชก. 15 มี.ย.43) \*\* ประกาศอคส. เมื่อ 10 พ.ย.43 (มติชก. 1 พ.ย.43)

#### ผลการดำเนินงาน

| การรับซื้อ-ขาย | ปริมาณ (ตัน) | ราคาซื้อ (บาท/กก.) | มูลค่า (ล้านบาท) |
|----------------|--------------|--------------------|------------------|
| จ.ประจวบฯ      | 5,396        | 10.74* , 7.64**    | 56.21            |
| จ.ชุมพร        | 5,719        | 10.00 , 7.11       | 55.57            |
| จ.นครศรีฯ      | 4,135        | 9.37 , 6.67        | 38.50            |
| จ.สุราษฎร์ธานี | 5,295        | 9.37 , 6.67        | 48.87            |
| รวม            | 20,545       | 9.89 , 7.02        | 199.15           |

#### การจำหน่าย อคส.ประมูลจำหน่ายภายในประเทศทั้งหมด

| สรุปการซื้อ-ขาย              | ปริมาณ (ตัน) | ราคาเฉลี่ย(บาท/กก.) | มูลค่า (ล้านบาท) |
|------------------------------|--------------|---------------------|------------------|
| การรับซื้อ (มี.ย. – พ.ย.43)  | 20,545       | 9.69                | 199.15           |
| การจำหน่าย (ก.ย.43 – ก.พ.44) | 20,545       | 4.37                | 89.76            |
| ขาดทุนราคา                   | -            | 5.32                | 109.39           |
| ค่าใช้จ่ายทั้งสิ้น           | -            | 0.35                | 7.24             |
| ต้นทุนทั้งโครงการ            | -            | 5.67                | 116.63           |

#### 8.2 ปี 2544

มติคณะกรรมการ คชก. เมื่อ 22 มี.ค.44 1) อนุมัติเงินทุนจำนวน 125 ล้านบาท ให้ อคส. ดำเนินการแทรกแซงตลาดรับซื้อเนื้อมะพร้าวแห้ง 90% จากเกษตรกรรายย่อยแล้วส่งออก หรือจำหน่ายให้กับผู้ซื้อเพื่อนำไปส่งออก หรือสกัดน้ำมันมะพร้าวแล้วส่งออกทันที ปริมาณแทรกแซง 20,000 ตัน 2) กำหนดราคาเป้าหมายนำเนื้อมะพร้าวแห้ง 90% (ทับสะเก) กก.ละ 8.00 บาท และราคารับซื้อเนื้อมะพร้าวแห้ง 90% (ทับสะเก) กก.ละ 6.00 บาท สำหรับแหล่งผลิตอื่นให้กำหนดโดยเทียบเคียงจากฐานราคาเป้าหมายนำเนื้อมะพร้าวแห้ง 90% (ทับสะเก) ด้วยวิธีคำนวณราคาในแต่ละจังหวัด เพิ่ม-ลด ได้ตามสัดส่วนราคาตลาดและคุณภาพสินค้า 3) ระยะเวลารับซื้อ มี.ค.-ส.ค.44 4) ระยะเวลาโครงการ มี.ค.-ต.ค.44

ผลการดำเนินงาน เนื่องจากราคาเนื้อมะพร้าวแห้ง 90% มีแนวโน้มสูงขึ้นใกล้เคียงกับราคารับซื้อที่ คชก.กำหนด (กก.ละ 6.00 บาท) จึงได้ชะลอการรับซื้อไว้จนถึงสิ้นสุดระยะเวลาโครงการเดือน ต.ค.44 เนื่องจากราคาอยู่ในเกณฑ์ดี

\*\*\*\*\*

## ราคามะพร้าวผลและผลิตภัณฑ์ (ณ แหล่งผลิต และ กทม.)

AG07 : มะพร้าว 1 F : ราคา (sh แหล่งผลิต กทม.)

|                                                                                             | ม.ค.    | ก.พ.    | มี.ค.   | เม.ย.   | พ.ค.    | มิ.ย.   | ก.ค.    | ส.ค.    | ก.ย.    | ต.ล.    | พ.ย.    | ธ.ค.    | เฉลี่ย | เฉลี่ย |
|---------------------------------------------------------------------------------------------|---------|---------|---------|---------|---------|---------|---------|---------|---------|---------|---------|---------|--------|--------|
| <b>1. ราคามะพร้าวผลแก่ ผลใหญ่ทั้งเปลือก (ที่เกษตรกรขายได้ เฉลี่ยทั้งประเทศ) 1/ : บาท/ผล</b> |         |         |         |         |         |         |         |         |         |         |         |         |        |        |
| ปี 2548                                                                                     | 4.35    | 4.57    | 4.61    | 4.44    | 4.30    | 4.05    | 3.90    | 3.92    | 3.83    | 4.30    | 4.92    | 6.15    | 4.45   | 4.05   |
| ปี 2549                                                                                     | 6.96    | 7.01    | 7.29    | 7.09    | 6.26    | 5.73    | 5.16    | 4.38    | 4.32    | 4.76    | 5.86    | 5.57    | 5.87   | 5.10   |
| ปี 2550                                                                                     | 5.50    | 5.42    | 4.78    | 4.53    | 4.24    | 3.86    | 3.55    | 3.25    | 3.32    | 3.61    | 4.07    | 4.50    | 4.22   | 3.64   |
| ปี 2551                                                                                     | 4.45    | 4.47    | 5.51    | 6.08    | 6.28    | 6.11    | 5.92    | 6.13    | 6.18    | 6.47    | 6.94    | 6.99    | 5.96   | 6.18   |
| ปี 2552                                                                                     | 6.73    | 6.36    | 6.35    | 6.54    | 6.41    | 5.62    | 5.47    | 5.32    | 5.07    | 5.29    | 5.28    | 5.27    | 5.81   | 5.53   |
| ปี 2553                                                                                     | 5.22    | 5.31    | 5.76    | 5.88    | 5.71    | 5.82    | 5.65    | 5.72    | 6.19    | 6.54    | 8.15    | 11.90   | 6.49   | 5.94   |
| ปี 2554                                                                                     | 13.48   | 14.36   | 14.73   | 14.26   | 14.15   | 13.63   | 13.04   | 12.30   | 12.07   |         |         |         | 13.56  |        |
| <b>2. ราคามะพร้าวแห้ง 90% (ที่เกษตรกรขายได้ เฉลี่ยทั้งประเทศ) 1/ : บาท/กก.</b>              |         |         |         |         |         |         |         |         |         |         |         |         |        |        |
| ปี 2548                                                                                     | 10.23   | 9.79    | 9.07    | 9.64    | 9.62    | 9.24    | 9.17    | 9.34    | 8.56    | 8.52    | 8.47    | 9.90    | 9.30   | 9.08   |
| ปี 2549                                                                                     | 9.64    | 11.03   | 11.09   | 11.03   | 11.23   | 11.18   | 10.62   | 10.64   | 10.43   | 10.46   | 10.47   | 10.51   | 10.69  | 10.76  |
| ปี 2550                                                                                     | 10.70   | 10.82   | 10.63   | 10.58   | 10.33   | 10.67   | 11.53   | 11.97   | 11.68   | 11.05   | 10.91   | 12.45   | 11.11  | 11.21  |
| ปี 2551                                                                                     | 13.29   | 13.98   | 15.27   | 15.31   | 15.35   | 15.75   | 16.94   | 17.44   | 17.18   | 16.70   | 17.00   | 17.93   | 16.01  | 16.56  |
| ปี 2552                                                                                     | 17.74   | 15.18   | 15.45   | 15.73   | 16.02   | 15.90   | 15.75   | 14.99   | 14.10   | 13.00   | 12.24   | 12.54   | 14.89  | 14.96  |
| ปี 2553                                                                                     | 12.71   | 12.34   | 12.49   | 12.54   | 12.60   | 12.57   | 12.14   | 12.33   | 13.53   | 14.61   | 15.43   | 15.81   | 13.26  | 12.96  |
| ปี 2554                                                                                     | 16.52   | 17.96   | 18.86   | 18.92   | 18.16   | 17.55   | 17.83   | 17.65   | 14.25   |         |         |         | 17.52  |        |
| <b>3. ราคามะพร้าวผลใหญ่ ปอกเปลือก (ขายส่ง ณ ตลาด กทม.) 2/ : บาท/ผล</b>                      |         |         |         |         |         |         |         |         |         |         |         |         |        |        |
| ปี 2548                                                                                     | 8.03    | 8.75    | 8.64    | 7.72    | 7.07    | 6.35    | 6.83    | 7.64    | 8.02    | 10.75   | 14.57   | 14.73   | 9.09   | 7.78   |
| ปี 2549                                                                                     | 15.99   | 16.25   | 15.33   | 13.13   | 12.28   | 10.93   | 9.30    | 9.25    | 9.33    | 10.89   | 12.66   | 12.04   | 12.28  | 10.33  |
| ปี 2550                                                                                     | 11.75   | 11.45   | 10.01   | 8.76    | 8.03    | 7.27    | 6.75    | 6.75    | 6.75    | 7.09    | 8.25    | 8.25    | 8.43   | 7.11   |
| ปี 2551                                                                                     | 8.25    | 9.08    | 10.70   | 11.47   | 11.83   | 10.39   | 10.73   | 11.55   | 14.00   | 15.95   | 16.15   | 16.05   | 12.18  | 12.41  |
| ปี 2552                                                                                     | 14.10   | 13.36   | 13.05   | 12.75   | 11.92   | 10.34   | 10.05   | 9.75    | 9.48    | 9.39    | 9.75    | 9.75    | 11.14  | 10.16  |
| ปี 2553                                                                                     | 10.10   | 10.53   | 12.64   | 13.13   | 11.65   | 10.86   | 10.91   | 13.20   | 15.98   | 20.04   | 24.24   | 24.38   | 14.81  | 13.77  |
| ปี 2554                                                                                     | 24.89   | 26.55   | 25.75   | 25.34   | 24.21   | 21.98   | 20.78   | 20.18   | 19.86   |         |         |         | 23.28  |        |
| <b>4. ราคามะพร้าวขาว (ณ โรงงานกะทิตด กทม.) 2/ : บาท/กก.</b>                                 |         |         |         |         |         |         |         |         |         |         |         |         |        |        |
| ปี 2548                                                                                     | 10.83   | 12.4    | 12.90   | 12.99   | 11.43   | 10.25   | 10.25   | 10.64   | 10.89   | 13.85   | 21.24   | 22.61   | 13.36  | 11.22  |
| ปี 2549                                                                                     | 23.25   | 23.49   | 24.08   | 21.69   | 20.50   | 19.55   | 14.13   | 13.50   | 13.50   | 15.26   | 19.36   | 19.17   | 18.96  | 16.07  |
| ปี 2550                                                                                     | 18.08   | 16.98   | 14.03   | 12.50   | 11.70   | 10.05   | 9.28    | 9.25    | 8.78    | 9.16    | 10.75   | 11.08   | 11.80  | 9.70   |
| ปี 2551                                                                                     | 12.49   | 15.10   | 17.23   | 17.86   | 18.78   | 18.77   | 18.75   | 19.16   | 23.00   | 25.91   | 25.50   | 24.70   | 19.77  | 20.73  |
| ปี 2552                                                                                     | 18.70   | 16.91   | 17.31   | 17.25   | 15.31   | 14.07   | 13.85   | 13.01   | 12.48   | 11.92   | 12.25   | 12.25   | 14.61  | 13.44  |
| ปี 2553                                                                                     | 12.95   | 14.03   | 18.36   | 19.44   | 18.59   | 17.93   | 17.74   | 19.69   | 23.00   | 30.45   | 36.36   | 36.50   | 22.09  | 21.23  |
| ปี 2554                                                                                     | 39.70   | 43.50   | 43.50   | 43.50   | 42.56   | 41.50   | 39.18   | 33.14   | 31.95   |         |         |         | 39.84  |        |
| <b>5. ราคามะพร้าวแห้ง 90% (1 โรงงานหีบน้ำมันมะพร้าวปริมาตร) 2/ : บาท/กก.</b>                |         |         |         |         |         |         |         |         |         |         |         |         |        |        |
| ปี 2548                                                                                     | 11.29   | 11.06   | 11.97   | 12.17   | 12.15   | 12.15   | 12.31   | 11.82   | 11.26   | 12.20   | 12.40   | 12.56   | 11.95  | 11.98  |
| ปี 2549                                                                                     | 12.94   | 13.11   | 13.15   | 13.15   | 13.15   | 13.15   | 13.15   | 13.15   | 13.09   | 13.05   | 13.11   | 13.15   | 13.11  | 13.12  |
| ปี 2550                                                                                     | 13.25   | 13.41   | 13.10   | 13.07   | 13.20   | 13.02   | 12.70   | 12.65   | 12.57   | 13.01   | 13.60   | 13.90   | 13.12  | 12.86  |
| ปี 2551                                                                                     | 15.26   | 15.62   | 17.23   | 17.44   | 18.22   | 19.79   | 21.39   | 19.43   | 19.07   | 19.20   | 18.55   | 17.75   | 18.25  | 19.52  |
| ปี 2552                                                                                     | 16.04   | 15.18   | 16.19   | 16.25   | 16.95   | 16.85   | 16.18   | 15.59   | 14.77   | 13.75   | 13.60   | 13.63   | 15.42  | 15.68  |
| ปี 2553                                                                                     | 13.85   | 13.95   | 14.07   | 14.10   | 14.25   | 14.43   | 14.84   | 15.71   | 16.18   | ขาดตลาด | ขาดตลาด | ขาดตลาด | 14.60  | 15.08  |
| ปี 2554                                                                                     | 26.21   | 27.50   | 27.50   | ขาดตลาด | ขาดตลาด | ขาดตลาด | ขาดตลาด | ขาดตลาด | ขาดตลาด |         |         |         | 27.07  |        |
| <b>6. ราคาน้ำมันมะพร้าวดิบ (ขายส่งตลาดกทม.) 2/ : บาท/กก.</b>                                |         |         |         |         |         |         |         |         |         |         |         |         |        |        |
| ปี 2548                                                                                     | 21.33   | 20.49   | 23.14   | 23.63   | 23.48   | 23.59   | 23.79   | 22.70   | 21.33   | 23.16   | 23.45   | 23.88   | 22.83  | 23.01  |
| ปี 2549                                                                                     | 25.21   | 27.17   | 27.59   | 27.59   | 27.36   | 26.92   | 25.46   | 24.25   | 24.05   | 23.60   | 23.83   | 24.55   | 25.63  | 25.27  |
| ปี 2550                                                                                     | 25.75   | 27.76   | 27.09   | 27.30   | 28.04   | 28.92   | 27.09   | 27.09   | 27.15   | 29.25   | 32.57   | 33.18   | 28.43  | 27.92  |
| ปี 2551                                                                                     | 36.33   | 36.88   | 38.12   | 38.40   | 39.34   | 41.07   | 44.68   | 40.02   | 37.24   | 36.51   | 35.72   | 34.92   | 38.27  | 39.81  |
| ปี 2552                                                                                     | 33.18   | 31.47   | 31.92   | 32.50   | 33.53   | 32.92   | 31.02   | 29.68   | 28.57   | 25.70   | 25.09   | 25.36   | 30.08  | 30.24  |
| ปี 2553                                                                                     | 26.58   | 27.09   | 27.70   | 28.25   | 28.64   | 30.32   | 31.88   | 33.82   | 35.01   | ขาดตลาด | ขาดตลาด | ขาดตลาด | 29.92  | 31.93  |
| ปี 2554                                                                                     | ขาดตลาด | ขาดตลาด | ขาดตลาด | 63.50   | 65.50   | 65.09   | 61.00   | 55.26   | 54.5    |         |         |         | 60.81  |        |

## เงาะ

## 1. ผลผลิตและความต้องการใช้ (ตัน)

|                           | ปี 2551 | ปี 2552 | ปี 2553 | ปี 2554    |
|---------------------------|---------|---------|---------|------------|
| 1.1 ผลผลิต (ตัน)          | 404,100 | 370,600 | 337,720 | 304,820    |
| - ภาคตะวันออก             | 280,700 | 224,400 | 219,820 | 237,590    |
| - ภาคใต้                  | 116,800 | 141,200 | 113,330 | 62,130     |
| 1.2 ความต้องการใช้        |         |         |         |            |
| - บริโภคภายในประเทศ (ตัน) | 382,880 | 348,250 | 312,900 | 282,320    |
| - แปรรูป                  | 15,700  | 17,000  | 17,000  | 17,000     |
| 1.3 ส่งออก(กระป๋อง)       |         |         |         |            |
| - ปริมาณ (ตัน)            | 5,500   | 5,500   | 5,500   | 5,500      |
| - มูลค่า (ล้านบาท)        | 180     | 180     | 180     | 180        |
| 1.4 ส่งออก(สด)            |         |         |         | (ม.ค.-ก.ค) |
| - ปริมาณ (ตัน)            | 5,520   | 5,350   | 7,820   | 11,476     |
| - มูลค่า (ล้านบาท)        | 67      | 70      | 93      | 110        |

## 2. ผลผลิตออกสู่ตลาดมาก

- ภาคตะวันออก เดือน พฤษภาคม - กรกฎาคม จันทบุรี ตราด ระยอง
- ภาคใต้ เดือน กรกฎาคม - กันยายน สุราษฎร์ธานี นครศรีธรรมราช ชุมพร

## 3. ราคา (บาท/กก.)

|                                   |       |       |       |               |
|-----------------------------------|-------|-------|-------|---------------|
| เกษตรกรขายได้                     | 10.80 | 13.62 | 14.75 | 22.16 (พ.ค.)  |
| (ที่มา: สำนักงานเศรษฐกิจการเกษตร) |       |       |       | 12.08 (มิ.ย.) |
|                                   |       |       |       | 10.05 (ก.ค.)  |
|                                   |       |       |       | 13.70 (ส.ค.)  |
|                                   |       |       |       | 21.00 (ก.ย.)  |

## 4. ต้นทุนการผลิต (บาท/กก.)

|      |      |      |      |
|------|------|------|------|
| 8.58 | 9.63 | 7.87 | 7.97 |
|------|------|------|------|

(ที่มา: สำนักงานเศรษฐกิจการเกษตร)

## 5. สถานการณ์และมาตรการแก้ไขปัญหา

## 5.1 สถานการณ์ปี 2554

1) ผลผลิต สำนักงานเศรษฐกิจการเกษตร คาดการณ์ผลผลิตเงาะปี 2554 มีประมาณ 304,820 ตัน ลดลงจากปีที่ผ่านมาร้อยละ 9.74 โดยแยกเป็นผลผลิตเงาะภาคตะวันออกร้อยละ 75 หรือ 237,590 ตัน เพิ่มขึ้นจากปีก่อน ร้อยละ 8.09 และภาคใต้ ร้อยละ 25 หรือ 62,130 ตัน ลดลงจากปีก่อนร้อยละ 45.17



2) ช่วงออกสู่ตลาด ในปี 2554 นี้ ผลผลิตเงาะออกสู่ตลาดล่าช้าประมาณ 1 เดือน โดยผลผลิตเงาะภาคตะวันออกออกมากในช่วงเดือนมิถุนายน-กลางเดือนกรกฎาคม (ปกติกลาง พ.ค. – กลาง มิ.ย.) และกระจายออกสู่ตลาดหลายรุ่น เนื่องจากสภาพอากาศแปรปรวน อากาศหนาวเย็นต่อเนื่องยาวนาน ทำให้การติดดอกล่าช้าและกระจายติดดอก ส่วนภาคใต้ผลผลิตเงาะกระจายออกสู่ตลาดประปราย เนื่องจากปริมาณผลผลิตมีน้อยขณะนี้ (3 ต.ค. 54) ได้สิ้นสุดฤดูกาลผลผลิตเงาะ ปี 2554 แล้ว

3) ภาวะราคา ราคาเกษตรกรขายได้ทั้งเงาะภาคตะวันออกและภาคใต้อยู่ในระดับดี โดยในเดือนกันยายน 2554 เงาะละแฉ่ กก.ละ 21.00 บาท สูงกว่าราคาเฉลี่ยของเดือนที่ผ่านมาซึ่งมีราคาเฉลี่ย กก.ละ 13.70 บาท และปีที่ผ่านมา กก. ละ 13.15 บาท เนื่องจากผลผลิตออกสู่ตลาดน้อยมีปริมาณน้อย

## 5.2 มาตรการแก้ไขปัญหา

1) การกระจายผลผลิตในประเทศ ใช้กลไกของ Modern Trade ขอให้หลักเลี่ยงการใช้กลยุทธ์ตัดราคาจำหน่าย

2) เชื่อมโยงโรงงานแปรรูปผลไม้กระป๋อง เพื่อขอให้รับซื้อผลผลิตจากเกษตรกรโดยตรง

3) ผลักดันการส่งออก กรมส่งเสริมการค้าระหว่างประเทศ จัดงานเจรจาซื้อขายผลไม้ระหว่างกลุ่มผู้ส่งออกกับผู้นำเข้าจากต่างประเทศ และเชื่อมโยงห้างค้าปลีกขนาดใหญ่ที่มีเครือข่ายในต่างประเทศ

4) จัดสถานที่จำหน่าย ประสานกลุ่มเกษตรกรนำผลไม้มาจำหน่ายให้ผู้บริโภคโดยตรงในงานตามโครงการธงฟ้า และกระทรวงพาณิชย์

5) รมรณรงค์การบริโภค ประชาสัมพันธ์รณรงค์การบริโภคผลไม้ไทยเพิ่มขึ้น

## 6. มติ คชก.

คชก. มีมติ (20 เม.ย.54) อนุมัติเงินช่วยเหลือ 140.335 ลบ. ให้ กษ. เพื่อบริหารจัดการผลไม้ภาคตะวันออก ด้วยการกระจายผลผลิตออกนอกแหล่งผลิต (ค่าการตลาด 1 บาท/กก. ค่าขนส่ง 1.50 บาท/กก.) สนับสนุนบรรจุกัณฑ์ชดเชยดอกเบี้ยเพื่อเสริมสภาพคล่อง ส่งเสริมการแปรรูป รวมทั้งส่งเสริมการบริโภคภายในประเทศและต่างประเทศ

.....

สำนักส่งเสริมการค้าสินค้าเกษตร  
กรมการค้าภายใน  
ตุลาคม 2554

## ราคาเกษตรกรขายได้เงาะโรงเรียนคณะ

หน่วย : บาท/กก

| ปี   | เมย.  | พค.   | มิย.  | กค.   | สค.   | กย.   | เฉลี่ย |
|------|-------|-------|-------|-------|-------|-------|--------|
| 2539 | 18.34 | 9.78  | 8.23  | 11.93 | 13.37 | 7.64  | 10.57  |
| 2540 | 50.00 | 18.90 | 14.43 | 6.31  | 10.37 | 11.74 | 14.90  |
| 2541 | 23.82 | 21.16 | 21.85 | 16.91 | 17.03 | 10.52 | 19.70  |
| 2542 | 29.04 | 15.36 | 8.53  | 13.30 | 15.16 | 18.17 | 13.25  |
| 2543 |       | 16.35 | 7.50  | 7.27  | 7.81  | 19.86 | 9.81   |
| 2544 | 19.04 | 8.70  | 12.75 | 13.44 | 7.21  | 8.00  | 11.04  |
| 2545 | 14.12 | 6.84  | 5.58  | 7.12  | 3.68  | 5.99  | 5.96   |
| 2546 | 25.00 | 27.57 | 9.82  | 5.65  | 5.76  | 6.18  | 10.17  |
| 2547 | 17.89 | 6.29  | 6.56  | 10.61 | 6.53  | 6.05  | 7.46   |
| 2548 | 13.10 | 7.49  | 8.09  | 9.49  | 5.95  | 7.66  | 7.97   |
| 2549 | 25.50 | 19.27 | 9.58  | 9.98  | 12.08 | 17.74 | 15.77  |
| 2550 | 12.01 | 11.22 | 8.00  | 8.77  | 4.13  | 6.49  | 8.84   |
| 2551 | 15.50 | 8.38  | 8.41  | 10.99 | 9.83  | 11.67 | 9.50   |
| 2552 | 38.17 | 15.97 | 7.97  | 7.28  | 5.68  | 6.66  | 12.34  |
| 2553 | 18.81 | 10.19 | 12.77 | 19.13 | 14.58 | 13.15 | 13.36  |
| 2554 | 26.11 | 22.16 | 12.08 | 10.05 | 13.70 | 21.00 | 17.52  |

ที่มา : สำนักงานเศรษฐกิจการเกษตร

agrihp\_01/D/ติม/รายเดือน/ราคาเงาะรายเดือน

## ทุเรียน

## 1. ผลผลิตและการใช้ (ตัน)

|                            | ปี 2551 | ปี 2552 | ปี 2553 | ปี 2554       |
|----------------------------|---------|---------|---------|---------------|
| 1.1 ผลผลิต                 | 637,800 | 661,700 | 568,100 | 508,600       |
| - ภาคตะวันออก              | 375,400 | 343,500 | 323,370 | 344,090       |
| - ภาคใต้                   | 241,100 | 299,200 | 224,890 | 147,080       |
| 1.2 การใช้ภายในประเทศ      |         |         |         |               |
| - บริโภคสด                 | 586,460 | 352,630 | 316,760 | 238,600       |
| - แปรรูป                   | 31,900  | 33,100  | 28,400  | 25,000        |
| 1.3 ส่งออก (สดและแช่แข็ง)  |         |         |         | (ม.ค. - ส.ค.) |
| - ปริมาณ (ตัน)             | 219,438 | 275,940 | 222,941 | 237,920       |
| - มูลค่า (ล้านบาท)         | 3,500   | 4,625   | 4,251   | 4,307         |
| 2. ต้นทุนการผลิต (บาท/กก.) | 15.88   | 14.11   | 14.42   | 12.87         |

## 3. ช่วงผลผลิตออกสู่ตลาด

- ภาคตะวันออก เดือนพฤษภาคม - มิถุนายน จังหวัดบุรีรัมย์ และตราด
- ภาคใต้ เดือนกรกฎาคม - ตุลาคม ชุมพร สุราษฎร์ธานี และนครศรีธรรมราช

## 4. ราคาที่เกษตรกรขายได้ (บาท/กก.)

|           |       |       |       |               |
|-----------|-------|-------|-------|---------------|
| - ชะนี    | 11.46 | 12.20 | 15.75 | 19.55 (พ.ค.)  |
|           |       |       |       | 22.25 (มิ.ย.) |
|           |       |       |       | 18.45 (ก.ค.)  |
|           |       |       |       | 9.45 (ส.ค.)   |
|           |       |       |       | -             |
| - หมอนทอง | 15.83 | 20.44 | 25.43 | 24.84 (พ.ค.)  |
|           |       |       |       | 34.21 (มิ.ย.) |
|           |       |       |       | 28.83 (ก.ค.)  |
|           |       |       |       | 18.69 (ส.ค.)  |
|           |       |       |       | 33.02 (ก.ย.)  |

## 5. สถานการณ์และภาวะตลาด

5.1 ผลผลิต สำนักงานเศรษฐกิจการเกษตร คาดการณ์ผลผลิตทุเรียน ปี 2554 มีประมาณ 508,600 ตัน ลดลงจากปีที่ผ่านมาร้อยละ 10.47 โดยผลผลิตทุเรียนภาคตะวันออกประมาณ 344,090 ตัน (ร้อยละ 60) เพิ่มขึ้นจากปีก่อนร้อยละ 6.41 และผลผลิตทุเรียนภาคใต้ประมาณ 147,080 ตัน (ร้อยละ 40) ลดลงจากปีที่ผ่านมา ร้อยละ 34.60 เนื่องจากสภาพอากาศแปรปรวน

5.2 ช่วงออกสู่ตลาด ในปี 2554 ผลผลิตทุเรียนภาคตะวันออกได้ออกสู่ตลาดหมดแล้ว ตั้งแต่เดือนกรกฎาคม ส่วนทุเรียนของจังหวัดภาคใต้ตอนบนและจังหวัดชายแดนภาคใต้ ได้ออกสู่ตลาดหมดแล้วตั้งแต่ปลายเดือนกันยายนเช่นกัน

5.3 ภาวะราคา ราคาเกษตรกรขายได้ทุเรียนพันธุ์หมอนทองเฉลี่ยเดือน ก.ย. เฉลี่ย กก.ละ 33.02 บาท ต่ำกว่าช่วงเดียวกันของปีที่ผ่านมาซึ่งมีราคาเฉลี่ย กก.ละ 35.44 บาท เนื่องจากในปีนี้ฝนตกชุกอย่างต่อเนื่องทำให้ผลผลิตทุเรียนมีปัญหาคุณภาพ แต่อย่างไรก็ตามราคาก็อยู่ในเกณฑ์ดี

## 6. มาตรการแก้ไขปัญหา ปี 2554

6.1 กระจายผลผลิตภายในประเทศ ใช้กลไกของ Modern Trade หลีกเลี่ยงการใช้กลยุทธ์การตัดราคาขาย

6.2 ผลักดันการส่งออก (สอ.) จัดงานเจรจาซื้อขายผลไม้ระหว่างกลุ่มผู้ส่งออกกับผู้นำเข้าจากต่างประเทศ และเชื่อมโยงห้างค้าปลีกขนาดใหญ่ซึ่งมีเครือข่ายในต่างประเทศ

6.3 ส่งเสริมการจำหน่าย (1) ประสานกลุ่มเกษตรกรนำผลไม้มาจำหน่ายให้ผู้บริโภคโดยตรงในงานตามโครงการธงฟ้าและกระทรวงพาณิชย์ และ (2) จัดงานส่งเสริมการจำหน่ายในจังหวัดปลายทาง

6.4 อนุรักษ์การบริโภค โดยประชาสัมพันธ์ส่งเสริมการบริโภคผลไม้ไทยเพิ่มขึ้น

## 7. มติ คชก.

คชก. ได้มีมติ (20 เม.ย.54) อนุมัติเงินจ่ายขาด 140.335 ล้านบาท ให้กระทรวงเกษตรและสหกรณ์ เพื่อบริหารจัดการผลไม้ภาคตะวันออก ด้วยการกระจายผลผลิตออกนอกแหล่งผลิต (ค่าการตลาด 1 บาท/กก. ค่าขนส่ง 1.50 บาท/กก.) สนับสนุนบรรจุกัญหัต ขดเชยดอกเบี๋ย เพื่อเสริมสภาพคล่อง ส่งเสริมการแปรรูป รวมทั้งส่งเสริมการบริโภคภายในประเทศและต่างประเทศ

\*\*\*\*\*

สำนักส่งเสริมการค้าสินค้าเกษตร  
กรมการค้าภายใน  
ตุลาคม 2554

## ล่องกอง

### 1. ผลผลิตและความต้องการใช้ (ตัน)

|                       | ปี 2551 | ปี 2552 | ปี 2553 | ปี 2554      |
|-----------------------|---------|---------|---------|--------------|
| 1.1 ผลผลิตไทย         | 100,600 | 158,300 | 151,800 | 84,290       |
| - ภาคตะวันออก         | 62,000  | 61,000  | 63,880  | 66,054       |
| - ภาคใต้              | 34,600  | 93,300  | 83,570  | 4,370        |
| 1.2 การใช้ภายในประเทศ |         |         |         |              |
| - บริโภคสด            | 99,970  | 156,800 | 150,200 | 81,290       |
| 1.3 ส่งออกสด          |         |         |         | (ม.ค.- ส.ค.) |
| - ปริมาณ (ตัน)        | 637     | 1,531   | 1,780   | 2,897        |
| - มูลค่า (ล้านบาท)    | 10      | 19      | 38      | 52           |

### 2. ช่วงออกสู่ตลาดมาก/แหล่งผลิตสำคัญ

- ภาคตะวันออก      เดือน พ.ค. - ก.ค.    จันทบุรี ระยอง และตราด
- ภาคใต้ตอนบน      เดือน ก.ค. - ก.ย.    ชุมพร นครศรีธรรมราช สุราษฎร์ธานี
- ภาคใต้ตอนล่าง      เดือน ก.ย. - ต.ค.    ยะลา นราธิวาส ปัตตานี

### 3. ราคา (บาท/กก.)

|                                    |       |       |       |               |
|------------------------------------|-------|-------|-------|---------------|
| ราคาเกษตรกรขายได้                  | 25.06 | 21.34 | 20.76 | 33.44 (พ.ค.)  |
| (ที่มา : สำนักงานเศรษฐกิจการเกษตร) |       |       |       | 27.57 (มิ.ย.) |
|                                    |       |       |       | 19.67 (ก.ค.)  |
|                                    |       |       |       | 21.10 (ส.ค.)  |
|                                    |       |       |       | 25.00 (ก.ย.)  |

### 4. ต้นทุนการผลิต (บาท/กก.)

|       |       |       |       |
|-------|-------|-------|-------|
| 11.17 | 13.41 | 17.21 | 16.28 |
|-------|-------|-------|-------|

### 5. สถานการณ์และภาวะตลาด

5.1 ผลผลิต สำนักงานเศรษฐกิจการเกษตร ได้คาดการณ์ผลผลิตล่องกอง ปี 2554 มีประมาณ 84,290 ตัน ลดลงจากปีที่ผ่านมาร้อยละ 44.47

5.2 ช่วงออกสู่ตลาด ในปี 2554 ผลผลิตล่องกองภาคใต้ (ร้อยละ 40) จำนวน 33,716 ตัน ลดลงจากปีก่อนร้อยละ 81.51 เนื่องจากสภาพอากาศแปรปรวน โดยในปีนี้อผลผลิตได้ออกสู่ตลาดหมดแล้วตั้งแต่วันที่ปลายเดือนกันยายน 2554

5.3 ภาวะราคา เดือนกันยายน 2554 ผลผลิตล่องกองภาคใต้ตอนบนและจังหวัดชายแดนภาคใต้ ออกสู่ตลาดประปราย เนื่องจากปริมาณผลผลิตลดลงมาก ราคาล่องกองยังอยู่ในระดับสูง โดยผลผลิตราคาเกษตรกรขายได้เกรดคละเฉลี่ย กก.ละ 25.00 บาท สูงกว่าช่วงเดียวกันของปีที่ผ่านมาซึ่งมีราคา กก.ละ 12.10 บาท

## 6. มาตรการแก้ไขปัญห ปี 2554

6.1 กระจายผลผลิตภายในประเทศ ใช้กลไกของ Modern Trade หลีกเลี่ยงการใช้กลยุทธ์การค้า ตัดราคาขาย

6.2 ผลักดันการส่งออก (สอ.) จัดงานเจรจาซื้อขายผลไม้ระหว่างกลุ่มผู้ส่งออกกับผู้นำเข้าจาก ต่างประเทศ และเชื่อมโยงห้างค้าปลีกขนาดใหญ่ซึ่งมีเครือข่ายในต่างประเทศ

6.3 ส่งเสริมการจำหน่าย (1) ประสานกลุ่มเกษตรกรนำผลไม้มาจำหน่ายให้ผู้บริโภคโดยตรงใน งานตามโครงการธงฟ้าและกระทรวงพาณิชย์ และ (2) จัดงานส่งเสริมการจำหน่ายในจังหวัดปลายทาง

6.4 รณรงค์การบริโภค โดยประชาสัมพันธ์ส่งเสริมการบริโภคผลไม้ไทยเพิ่มขึ้น

## 7. มติ คชก.

คชก. ได้มีมติ (20 เม.ย.54) อนุมัติเงินจ่ายขาด 140.335 ล้านบาท ให้กระทรวงเกษตรและสหกรณ์ เพื่อบริหารจัดการผลไม้ภาคตะวันออก ด้วยการกระจายผลผลิตออกแหล่งผลิต (ค่าการตลาด 1 บาท/กก. ค่าขนส่ง 1.50 บาท/กก.) สนับสนุนบรรจุกัญหณ์ ชดเชยดอกเบี้ย เพื่อเสริมสภาพคล่อง ส่งเสริมการแปรรูป รวมทั้งส่งเสริมการบริโภคภายในประเทศและต่างประเทศ

\*\*\*\*\*

สำนักส่งเสริมการค้าสินค้าเกษตร  
กรมการค้าภายใน  
ตุลาคม 2554

Agri\_019/D/ข้อมูลทำเว็บ/लगงง

## สุกร

|                                        | ๒๕๕๐   | ๒๕๕๑    | ๒๕๕๒    | ๒๕๕๓    | ๒๕๕๔<br>(ประมาณการ)   |
|----------------------------------------|--------|---------|---------|---------|-----------------------|
| ๑. ผลผลิต (ล้านตัว) : สศก.             | ๑๓.๕๔๕ | ๑๒.๐๘๘  | ๑๑.๗๗๑  | ๑๒.๐๘๙  | ๑๑.๘๙๔                |
| ๒. ใช้ภายในประเทศ (ล้านตัว) : สศก.     | ๑๓.๘๘๐ | ๑๑.๙๐๐  | ๑๑.๕๘๘  | ๑๑.๙๑๒  | ๑๑.๗๑๐                |
| ๓. ส่งออกเนื้อสุกร - ปริมาณ (ตัน)      | ๑๐,๑๙๙ | ๙,๙๑๖   | ๙,๒๖๓   | ๙,๗๒๔   | ๖,๙๐๐ (ม.ค. - ส.ค.๕๔) |
| - มูลค่า (ล้านบาท)                     | ๑,๔๓๕  | ๑,๘๔๔   | ๑,๗๕๘   | ๑,๘๙๘   | ๑,๔๓๔                 |
| ส่งออกสุกรมี่ชีวิต - ปริมาณ (ตัว)      | ๘๙,๐๕๔ | ๔๒๘,๑๗๐ | ๓๖๙,๙๔๕ | ๒๔๒,๘๓๑ | ๒๒๗,๒๐๒               |
| - มูลค่า (ล้านบาท)                     | ๙๑.๑๕  | ๑,๓๑๖   | ๑,๖๐๒   | ๑,๐๓๖   | ๑,๐๖๔.๔๘๙             |
| ๔. ต้นทุนการผลิต (บาท/กก.) : สศก.      | ๔๒.๘๗  | ๕๓.๒๔   | ๔๙.๔๓   | ๕๕.๑๒   | ๖๒.๓๔ (ก.ค.๕๔)        |
| ๕. ราคาสุกรมี่ชีวิตแหล่งผลิต (บาท/กก.) | ๓๙.๙๗  | ๕๔.๓๘   | ๕๗.๒๙   | ๕๘.๓๔   | ๗๐.๓๒ (ก.ย.๕๔)        |

### ๖. สถานการณ์ เดือนกันยายน ๒๕๕๔

ราคาสุกรมี่ชีวิตเริ่มอ่อนตัวลงต่อเนื่องตั้งแต่ช่วงปลายเดือนสิงหาคม ๒๕๕๔ โดยราคาสุกรมี่ชีวิตอ่อนตัวลงจาก กก.ละ ๗๙ - ๘๐ บาท (๒๒ ส.ค.๕๔) เหลือ กก.ละ ๖๓ - ๖๔ บาท ในปัจจุบัน (๕ ต.ค.๕๔) ส่วนราคาขายปลีกเนื้อแดงอ่อนตัวลงจาก กก.ละ ๑๕๐ - ๑๕๒ บาท เหลือ กก.ละ ๑๒๕ - ๑๓๐ บาท โดยมีสาเหตุจาก

๖.๑ ผลผลิตออกสู่ตลาดเพิ่มขึ้น ในปริมาณที่ใกล้เคียงกับในภาวะปกติ ซึ่งเป็นผลจาก (๑) มาตรการควบคุมการขนย้ายสุกร ที่กำหนดเงื่อนไขการอนุญาตให้ส่งออกได้ ในปริมาณที่ไม่เกินจำนวนที่เคยส่งออกในช่วงเดียวกันของปีก่อน ทำให้มีสุกรมี่ชีวิตเข้าสู่ตลาดภายในประเทศมากขึ้น (๒) ภาวะน้ำท่วมในพื้นที่ภาคกลางตอนล่าง (อ่างทอง พระนครศรีอยุธยา) ทำให้ผู้เลี้ยงสุกรรายย่อยที่ได้รับผลกระทบเร่งจำหน่ายสุกรขนาดเล็ก น้ำหนักต่ำกว่า ๘๐ กก./ตัว ออกสู่ตลาด (๓) ข้อกังวลด้านภาวะการค้าที่มีแนวโน้มจะชะลอตัวลงอีก ตามความต้องการบริโภคที่ลดลงในช่วงสัปดาห์สุดท้ายของเดือนกันยายนต่อเนื่องถึงเดือนตุลาคม ๒๕๕๔ ซึ่งตรงกับเทศกาลกินเจและโรงเรียนปิดภาคเรียน ทำให้มีผู้เลี้ยงสุกรทยอยระบายจำหน่ายสุกรที่ได้ขนาด ตั้งแต่ ๙๐ - ๑๑๐ กก. ออกสู่ตลาด เพื่อลดความเสี่ยงด้านราคาที่จะเกิดขึ้น

๖.๒ ภาวะการค้าชะลอตัว ทั้งจากราคาเนื้อหมูที่ยังอยู่ในระดับสูง สภาวะฝนตกชุกและน้ำท่วมในหลายพื้นที่ และกำลังซื้อของประชาชนที่ลดลงเนื่องจากมีภาระค่าใช้จ่ายด้านอื่นสูงขึ้น ทำให้ความต้องการบริโภคและใช้เนื้อสุกรลดลง ผู้ประกอบการโรงฆ่าชำแหละ และผู้ค้าส่งค้าปลีกลดปริมาณสั่งซื้อสุกรลง

### ๗. มาตรการด้านราคาสุกร

๗.๑ ออกประกาศสำนักงานคณะกรรมการกลางว่าด้วยราคาสินค้าและบริการ ปรับลดราคาด่านนำลงจำนวน ๓ ครั้ง เพื่อให้สอดคล้องกับสถานการณ์การผลิตการตลาด (๒ ก.ย. ๑๕ ก.ย. และ ๕ ต.ค.)





## สถิติราคาขายส่ง - ขายปลีก สุกร ปี 2549 - 2554

| ปี                                                                                | ม.ค.   | ก.พ.   | มี.ค.  | เม.ย.  | พ.ค.   | มิ.ย.  | ก.ค.   | ส.ค.   | ก.ย.   | ต.ค.   | พ.ย.   | ธ.ค.   | เฉลี่ย |
|-----------------------------------------------------------------------------------|--------|--------|--------|--------|--------|--------|--------|--------|--------|--------|--------|--------|--------|
| ราคาขายส่งลูกสุกร นน. 16 กก./ตัว (บาท/ตัว) : (ปี 46-49 เป็นลูกสุกร นน.12 กก./ตัว) |        |        |        |        |        |        |        |        |        |        |        |        |        |
| 2549                                                                              | 1,500  | 1,500  | 1,500  | 1,444  | 1,400  | 1,321  | 1,100  | 1,100  | 1,100  | 1,100  | 1,164  | 875    | 1,259  |
| 2550                                                                              | 814    | 800    | 890    | 829    | 700    | 914    | 1,175  | 1,300  | 1,150  | 1,064  | 1,245  | 1,000  | 990    |
| 2551                                                                              | 1,250  | 1,760  | 1,800  | 1,672  | 1,321  | 1,295  | 1,057  | 1,290  | 1,223  | 1,350  | 1,400  | 1,400  | 1,402  |
| 2552                                                                              | 1,470  | 1,600  | 1,609  | 1,819  | 1,844  | 1,659  | 1,500  | 1,600  | 1,600  | 1,600  | 1,752  | 1,800  | 1,654  |
| 2553                                                                              | 1,875  | 1,900  | 1,900  | 1,900  | 1,900  | 1,900  | 1,900  | 1,843  | 1,718  | 1,600  | 1,600  | 1,600  | 1,803  |
| 2554                                                                              | 1,640  | 1,932  | 2,000  | 2,000  | 2,000  | 2,000  | 2,095  | 2,400  | 2,150  |        |        |        | 2,024  |
| ราคาขายส่งสุกรมีชีวิต (ฟาร์ม) ณ แหล่งผลิต (บาท/กก.)                               |        |        |        |        |        |        |        |        |        |        |        |        |        |
| 2549                                                                              | 50.55  | 48.50  | 48.39  | 47.88  | 48.50  | 47.97  | 45.97  | 45.77  | 45.20  | 42.21  | 42.73  | 37.20  | 45.91  |
| 2550                                                                              | 30.98  | 32.30  | 37.88  | 37.79  | 37.75  | 41.07  | 44.00  | 46.17  | 42.80  | 40.14  | 45.14  | 43.56  | 39.97  |
| 2551                                                                              | 48.05  | 58.55  | 58.79  | 57.56  | 54.61  | 53.64  | 51.26  | 55.95  | 53.27  | 55.55  | 53.30  | 52.00  | 54.38  |
| 2552                                                                              | 54.15  | 57.45  | 58.45  | 62.10  | 61.89  | 58.82  | 56.05  | 56.60  | 56.14  | 53.17  | 55.69  | 57.05  | 57.30  |
| 2553                                                                              | 58.30  | 61.25  | 61.50  | 61.50  | 61.50  | 61.50  | 61.36  | 59.30  | 55.73  | 52.40  | 53.50  | 52.25  | 58.34  |
| 2554                                                                              | 53.25  | 60.18  | 62.07  | 68.09  | 69.50  | 69.50  | 73.61  | 79.86  | 70.32  |        |        |        | 66.99  |
| ราคาขายปลีกเนื้อแดง ตลาด กทม. (บาท/กก.)                                           |        |        |        |        |        |        |        |        |        |        |        |        |        |
| 2549                                                                              | 97.50  | 97.50  | 97.50  | 97.50  | 97.50  | 96.18  | 92.50  | 92.50  | 92.50  | 91.79  | 91.48  | 87.25  | 94.31  |
| 2550                                                                              | 82.36  | 78.70  | 82.02  | 82.50  | 81.80  | 83.05  | 86.88  | 87.50  | 84.20  | 83.64  | 90.68  | 87.50  | 84.24  |
| 2551                                                                              | 90.68  | 115.79 | 117.50 | 113.68 | 110.58 | 106.19 | 105.00 | 110.88 | 111.14 | 111.36 | 106.75 | 105.00 | 108.71 |
| 2552                                                                              | 109.25 | 114.47 | 112.95 | 121.41 | 123.06 | 116.93 | 110.00 | 110.00 | 110.34 | 105.95 | 109.40 | 112.50 | 113.02 |
| 2553                                                                              | 115.00 | 118.75 | 115.00 | 115.00 | 115.00 | 115.00 | 115.00 | 115.00 | 110.23 | 105.00 | 105.00 | 105.00 | 112.42 |
| 2554                                                                              | 105.75 | 116.32 | 116.63 | 131.91 | 134.86 | 130.00 | 137.63 | 150.86 | 137.39 |        |        |        | 128.89 |

บาท/กก.

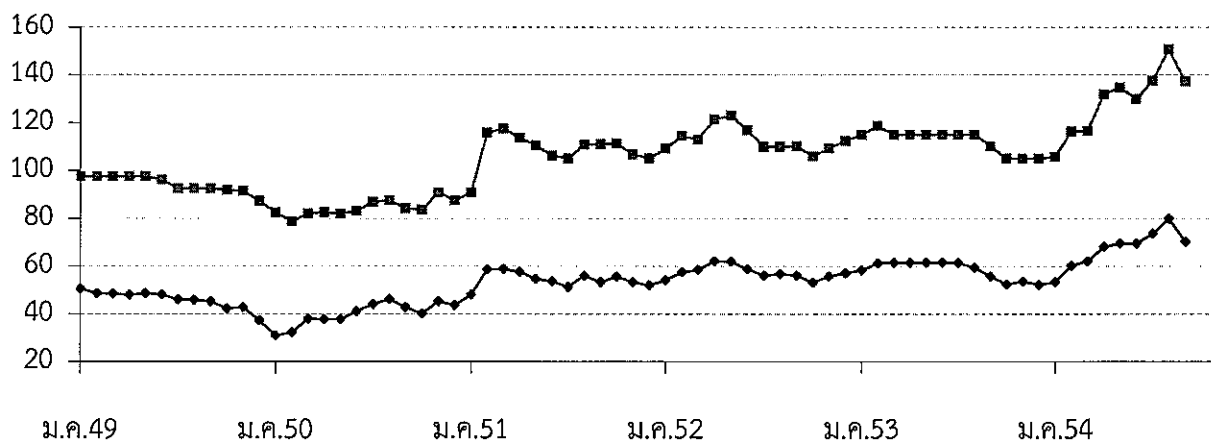

—●— ขายส่งสุกรมีชีวิต

—■— ขายปลีกเนื้อแดง



## สถิติราคาขายส่ง - ขายปลีก ไข่ไก่

ปี 2549 - 2554

| ปี                                                     | ม.ค.  | ก.พ.  | มี.ค. | เม.ย. | พ.ค.  | มิ.ย. | ก.ค.  | ส.ค.  | ก.ย.  | ต.ค.  | พ.ย.  | ธ.ค.  | เฉลี่ย |
|--------------------------------------------------------|-------|-------|-------|-------|-------|-------|-------|-------|-------|-------|-------|-------|--------|
| <b>ราคาขายส่งลูกไก่ไข่ทั่วไป (บาท/ตัว)</b>             |       |       |       |       |       |       |       |       |       |       |       |       |        |
| 2549                                                   | 14.50 | 12.82 | 13.37 | 16.50 | 16.50 | 16.50 | 14.24 | 14.32 | 13.20 | 11.50 | 14.09 | 13.03 | 14.21  |
| 2550                                                   | 13.74 | 16.45 | 17.50 | 17.50 | 18.95 | 19.50 | 19.50 | 19.50 | 19.50 | 19.50 | 19.50 | 19.50 | 18.07  |
| 2551                                                   | 8.64  | 11.70 | 20.55 | 21.50 | 21.50 | 19.88 | 15.88 | 15.50 | 17.14 | 17.82 | 17.00 | 19.00 | 17.18  |
| 2552                                                   | 17.50 | 17.50 | 19.82 | 27.30 | 27.39 | 26.50 | 26.50 | 28.15 | 28.05 | 24.64 | 24.55 | 25.45 | 24.45  |
| 2553                                                   | 23.00 | 24.00 | 24.22 | 23.50 | 26.50 | 28.41 | 26.90 | 25.50 | 25.50 | 25.50 | 25.50 | 25.50 | 25.34  |
| 2554                                                   | 25.50 | 25.50 | 26.28 | 27.50 | 27.50 | 27.50 | 27.50 | 27.50 | 27.50 |       |       |       | 26.92  |
| <b>ราคาขายส่งไข่ไก่สด คณะ ณ แหล่งผลิต (บาท/ฟอง)</b>    |       |       |       |       |       |       |       |       |       |       |       |       |        |
| 2549                                                   | 1.63  | 1.50  | 1.73  | 1.71  | 1.78  | 1.78  | 1.70  | 1.74  | 1.61  | 1.60  | 1.84  | 1.72  | 1.70   |
| 2550                                                   | 1.79  | 1.83  | 1.74  | 1.74  | 1.97  | 2.00  | 2.05  | 2.10  | 2.17  | 1.95  | 1.96  | 1.74  | 1.92   |
| 2551                                                   | 1.76  | 2.16  | 2.48  | 2.41  | 2.43  | 2.29  | 2.10  | 2.28  | 2.39  | 2.09  | 2.16  | 2.17  | 2.23   |
| 2552                                                   | 1.84  | 1.90  | 2.09  | 2.42  | 2.36  | 2.38  | 2.46  | 2.60  | 2.40  | 2.13  | 2.30  | 2.30  | 2.27   |
| 2553                                                   | 2.08  | 2.51  | 2.38  | 2.42  | 2.58  | 2.76  | 2.79  | 2.70  | 2.60  | 2.54  | 2.59  | 2.60  | 2.55   |
| 2554                                                   | 2.65  | 2.70  | 2.90  | 3.09  | 2.94  | 2.81  | 2.84  | 3.00  | 3.00  |       |       |       | 2.88   |
| <b>ราคาขายปลีกไข่ไก่ เบอร์ 3 ณ ตลาด กทม. (บาท/ฟอง)</b> |       |       |       |       |       |       |       |       |       |       |       |       |        |
| 2549                                                   | 2.17  | 2.01  | 2.16  | 2.19  | 2.23  | 2.23  | 2.15  | 2.19  | 2.15  | 2.15  | 2.29  | 2.18  | 2.18   |
| 2550                                                   | 2.15  | 2.17  | 2.16  | 2.16  | 2.38  | 2.45  | 2.45  | 2.45  | 2.52  | 2.34  | 2.34  | 2.25  | 2.32   |
| 2551                                                   | 2.27  | 2.56  | 2.82  | 2.85  | 2.85  | 2.75  | 2.57  | 2.64  | 2.84  | 2.53  | 2.52  | 2.59  | 2.65   |
| 2552                                                   | 2.39  | 2.45  | 2.60  | 2.78  | 2.79  | 2.75  | 2.81  | 2.95  | 2.83  | 2.67  | 2.70  | 2.72  | 2.70   |
| 2553                                                   | 2.59  | 2.86  | 2.78  | 2.77  | 2.93  | 3.11  | 3.14  | 3.05  | 2.95  | 2.95  | 2.95  | 2.95  | 2.92   |
| 2554                                                   | 3.00  | 3.05  | 3.25  | 3.47  | 3.42  | 3.26  | 3.26  | 3.35  | 3.35  |       |       |       | 3.27   |

บาท/ฟอง

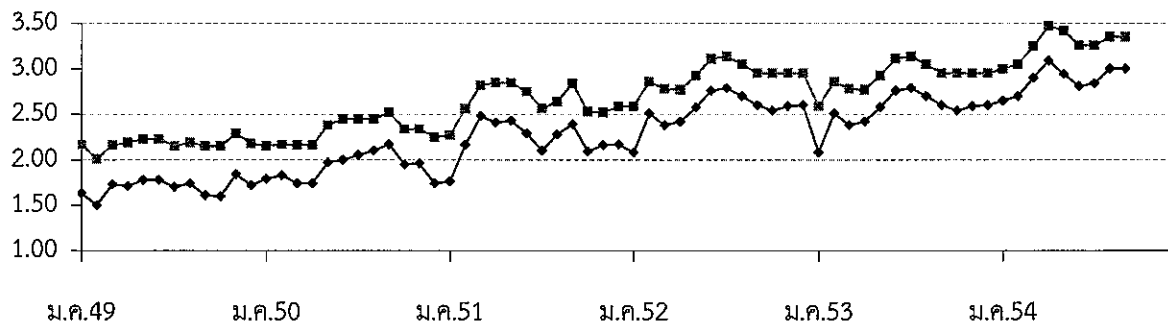

—●— ขายส่งไข่ไก่สด คณะ ณ แหล่งผลิต

—■— ขายปลีกไข่ไก่ เบอร์ 3 กทม.

# กึ่งก้ามกราม

| ๑. ผลผลิต (ที่มา : กรมประมง * ประมาณการ) | ปี ๒๕๕๑ | ปี ๒๕๕๒ | ปี ๒๕๕๓ | ๒๕๕๔    |
|------------------------------------------|---------|---------|---------|---------|
| ผลผลิตไทย (ตัน)                          | ๓๓,๑๘๙  | ๓๒,๑๗๕  | ๒๕,๖๐๖  | ๒๙,๗๖๖* |
| มูลค่า (ล้านบาท)                         | ๔,๑๗๘   | ๔,๕๐๕   | ๓,๖๓๖   | ๔,๓๑๖   |
| พื้นที่ (ไร่)                            | ๙๗,๙๙๑  | ๙๕,๐๐๐  | ๙๓,๕๐๐  | ๙๒,๓๘๐  |
| ฟาร์ม (ฟาร์ม)                            | ๗,๑๔๓   | ๖,๗๐๐   | ๖,๗๕๐   | ๖,๗๒๕   |
| ฟาร์มมาตรฐาน GAP (ฟาร์ม)                 |         |         | ๔๘๕     | ๗๓๑     |
| บริโภคภายในประเทศ (ตัน)                  | ๒๖,๕๕๑  | ๒๕,๗๔๐  | ๒๐,๔๘๕  | ๒๓,๘๑๒  |

## ๒. การนำเข้าและส่งออกกึ่งก้ามกรามและผลิตภัณฑ์ (ม.ค.-ส.ค.๕๔)

|                      |                  |       |       |        |
|----------------------|------------------|-------|-------|--------|
| การนำเข้า            | ปริมาณ (ตัน)     | ๓๐    | ๒๐    | ๔.๘๓   |
| (ที่มา : กรมศุลกากร) | มูลค่า (ล้านบาท) | ๙     | ๕     | ๑.๒๑   |
| การส่งออก            | ปริมาณ (ตัน)     | ๒,๒๖๒ | ๒,๓๑๙ | ๘๗๗.๗๗ |
|                      | มูลค่า (ล้านบาท) | ๕๑๙   | ๓๙๗   | ๒๐๐.๓๕ |

|                                                    |     |     |     |          |
|----------------------------------------------------|-----|-----|-----|----------|
| ๓. ราคาขายส่งตลาด กทม. ขนาด ๑๕-๑๖ ตัว/กก.(บาท/กก.) | ๑๗๒ | ๑๕๒ | ๑๕๒ | ๒๓๒      |
| ราคาขายปลีกตลาด กทม. ขนาด ๑๕-๑๖ ตัว/กก.(บาท/กก.)   | ๒๕๐ | ๒๕๐ | ๒๕๐ | ๒๗๐      |
| (ที่มา : กรมการค้าภายใน)                           |     |     |     | (ก.ย.๕๔) |

## ๔. แหล่งผลิตสำคัญของโลก จีน (รายได้ใหญ่ของโลกมีผลผลิตกว่า ๓๐๐,๐๐๐ ตัน/ปี)

เวียดนาม อินโดนีเซีย อินเดีย บังคลาเทศ ใต้หวัน และไทย

แหล่งผลิตสำคัญของไทย ภาคกลาง ๗๖.๑% (ราชบุรี นครปฐม สุพรรณบุรี และกาญจนบุรี)

ภาคตะวันออก ๙.๔% (ฉะเชิงเทรา ปราจีนบุรี ชลบุรี)

ภาคตะวันออกเฉียงเหนือ ๘.๙% (กาฬสินธุ์)

ภาคใต้ ๔.๕% (นครศรีธรรมราช) ภาคเหนือ ๑.๑% (เชียงใหม่)

ตลาดส่งออกหลัก (จีน ๗๔.๔๙% ฮองกง ๒๓.๐๓% ออสเตรเลีย ๕%)

## ๕. สถานการณ์การผลิตและการส่งออก

๕.๑ การผลิตไทย คาดการณ์ผลผลิตกึ่งก้ามกรามจากการเพาะเลี้ยง ปี ๒๕๕๔ มีประมาณ ๒๙,๗๖๖ ตัน เพิ่มขึ้นจากปี ๒๕๕๓ ซึ่งมีผลผลิต ๒๕,๖๐๖ ตัน ประมาณ ๑๖.๒๕% ส่วนใหญ่บริโภคภายในประเทศ ๘๐% (ในรูปแบบมีชีวิต) แหล่งผลิตสำคัญอยู่ในภาคกลาง ได้แก่ ราชบุรี (๓๔.๗%) นครปฐม (๓๔.๕%) สุพรรณบุรี (๘.๕%)

### ๕.๒ การส่งออก

ปี ๒๕๕๓ ไทยส่งออกกึ่งก้ามกรามและผลิตภัณฑ์ ปริมาณ ๒,๓๑๙ ตัน มูลค่า ๓๙๗ ล้านบาท โดยส่วนใหญ่ส่งออกในรูปแบบกึ่งก้ามกรามแช่แข็ง ๙๙.๘% ตลาดหลักคือ จีน ฮองกง

ม.ค.-ส.ค.๕๔ ปริมาณการส่งออกรวม ๘๗๗.๗๗ ตัน มูลค่า ๒๐๐.๓๕ ล้านบาท ในรูปกึ่งก้ามกรามแช่แข็ง ปริมาณและมูลค่าการส่งออกลดลงจากช่วงเดียวกันของปีก่อน ๓๕.๔๑% และ ๒๓.๖๐%

## ๖. สถานการณ์ด้านราคา

ผลผลิต ก.ย.๕๔ ออกสู่ตลาดค่อนข้างน้อย ทำให้ราคาขายส่งเพิ่มขึ้นจากช่วงเดียวกันของปีก่อน ๕๐.๘๙% แต่ลดลงจากเดือน ส.ค. ๑.๗๓% เนื่องจากผู้บริโภคหันไปบริโภคเนื้อสัตว์อื่นที่มีราคาถูกกว่าแทน แนวโน้มคาดว่าราคาจะเคลื่อนไหวในเกณฑ์สูง เนื่องจากเลี้ยงยากอัตราการรอดน้อย และมีต้นทุนสูง

ราคาขายส่ง ตลาด กทม. (บาท/กก.)

| ขนาด (ตัว/กก.) | ส.ค.๕๔ | ก.ย.๕๔ | ก.ย.๕๓ | %Δ ปี ๕๓-๕๔ |
|----------------|--------|--------|--------|-------------|
| ๑๕-๑๖          | ๒๓๕.๙๑ | ๒๓๑.๘๒ | ๑๕๓.๖๔ | ๕๐.๘๙       |

\*\*\*\*\*

## ราคากุ้งก้ามกรามตลาด กทม.

หน่วย : บาท/กก.

|                    | ม.ค.                          | ก.พ.   | มี.ค.  | เม.ย.  | พ.ค.   | มิ.ย.  | ก.ค.   | ส.ค.   | ก.ย.   | ต.ค.   | พ.ย.   | ธ.ค.   | เฉลี่ย        |
|--------------------|-------------------------------|--------|--------|--------|--------|--------|--------|--------|--------|--------|--------|--------|---------------|
| <b>ราคาขายส่ง</b>  | <b>ขนาดกลาง 15-16 ตัว/กก.</b> |        |        |        |        |        |        |        |        |        |        |        |               |
| <b>2551</b>        | 170.36                        | 177.88 | 178.76 | 180.28 | 180.00 | 179.64 | 177.74 | 170.25 | 170.00 | 168.75 | 160.38 | 153.63 | <b>172.31</b> |
| <b>2552</b>        | 154.00                        | 153.29 | 149.66 | 151.00 | 154.86 | 154.43 | 150.75 | 149.63 | 150.34 | 150.24 | 150.60 | 150.13 | <b>151.58</b> |
| <b>2553</b>        | 149.13                        | 148.19 | 149.09 | 148.09 | 147.78 | 149.77 | 156.38 | 150.50 | 153.64 | 151.38 | 132.95 | 184.50 | <b>151.78</b> |
| <b>2554</b>        | 176.75                        | 171.39 | 169.89 | 182.79 | 152.78 | 198.98 | 232.89 | 235.91 | 231.82 |        |        |        | <b>194.80</b> |
| <b>ราคาขายปลีก</b> | <b>ขนาดกลาง 15-16 ตัว/กก.</b> |        |        |        |        |        |        |        |        |        |        |        |               |
| <b>2551</b>        | 250.00                        | 250.00 | 250.00 | 250.00 | 250.00 | 250.00 | 250.00 | 250.00 | 250.00 | 250.00 | 250.00 | 250.00 | <b>250.00</b> |
| <b>2552</b>        | 250.00                        | 250.00 | 250.00 | 250.00 | 250.00 | 250.00 | 250.00 | 250.00 | 250.00 | 250.00 | 250.00 | 250.00 | <b>250.00</b> |
| <b>2553</b>        | 250.00                        | 250.00 | 250.00 | 250.00 | 250.00 | 250.00 | 250.00 | 250.00 | 250.00 | 250.00 | 250.00 | 250.00 | <b>250.00</b> |
| <b>2554</b>        | 250.00                        | 250.00 | 250.00 | 250.00 | 250.00 | 262.73 | 270.00 | 270.00 | 270.00 |        |        |        | <b>258.08</b> |

ที่มา : กรมการค้าภายใน

บาท/กก.

### ราคาขายส่งกุ้งก้ามกราม ตลาด กทม.

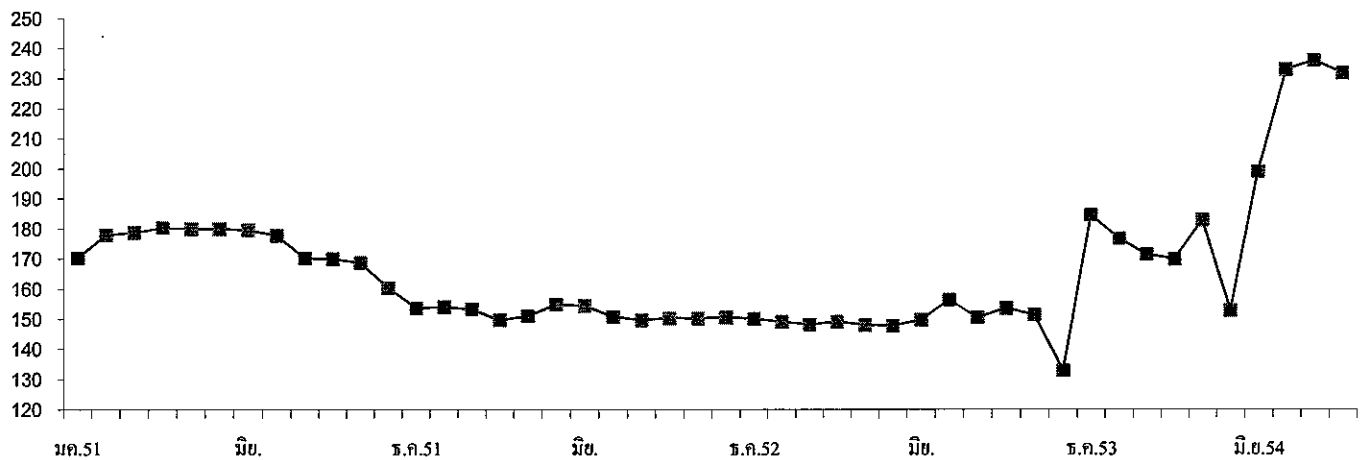

กรมการค้าภายใน

สำนักส่งเสริมการค้าสินค้าเกษตร

กลุ่มงานปลูสัตว์และสัตว์น้ำ



## สถิติราคาขายส่ง ขายปลีก สินค้าโคเนื้อ

ปี 2550 - 2554

หน่วย : บาท/กก.

| ปี                                                                                                    | ม.ค.   | ก.พ.   | มี.ค.  | เม.ย.  | พ.ค.   | มิ.ย.  | ก.ค.   | ส.ค.   | ก.ย.   | ต.ค.   | พ.ย.   | ธ.ค.   | เฉลี่ย |
|-------------------------------------------------------------------------------------------------------|--------|--------|--------|--------|--------|--------|--------|--------|--------|--------|--------|--------|--------|
| <b>ราคาโคเนื้อขนาดกลาง (250 - 350 กก.) ที่เกษตรกรขายได้ที่ไร่นา เฉลี่ยทั่วประเทศ : สศก. (บาท/ตัว)</b> |        |        |        |        |        |        |        |        |        |        |        |        |        |
| 2550                                                                                                  | 14,816 | 14,789 | 14,789 | 15,019 | 15,258 | 14,703 | 14,470 | 13,972 | 13,407 | 13,347 | 13,430 | 13,527 | 14,294 |
| 2551                                                                                                  | 13,675 | 13,309 | 13,352 | 13,145 | 13,156 | 13,051 | 13,198 | 13,217 | 13,275 | 13,168 | 13,148 | 12,773 | 13,206 |
| 2552                                                                                                  | 12,844 | 12,875 | 13,027 | 13,330 | 13,328 | 13,086 | 12,997 | 12,891 | 12,844 | 13,035 | 13,118 | 13,171 | 13,046 |
| 2553                                                                                                  | 13,419 | 13,104 | 12,736 | 12,761 | 12,820 | 12,808 | 12,812 | 12,914 | 13,182 | 12,906 | 13,105 | 13,409 | 12,998 |
| 2554                                                                                                  | 12,944 | 13,083 | 13,717 | 14,192 | 14,248 | 14,623 | 15,318 | 15,624 | 16,326 |        |        |        | 14,453 |
| <b>ราคาโคเนื้อขนาดกลาง (250 - 350 กก.) ที่เกษตรกรขายได้ที่ไร่นา เฉลี่ยทั่วประเทศ : สศก. (บาท/กก.)</b> |        |        |        |        |        |        |        |        |        |        |        |        |        |
| 2550                                                                                                  | 49.39  | 49.30  | 49.30  | 50.06  | 50.86  | 49.01  | 48.23  | 46.57  | 44.69  | 44.49  | 44.77  | 45.09  | 47.65  |
| 2551                                                                                                  | 45.58  | 44.36  | 44.51  | 43.82  | 43.85  | 43.50  | 43.99  | 44.06  | 44.25  | 43.89  | 43.83  | 42.58  | 44.02  |
| 2552                                                                                                  | 42.81  | 42.92  | 43.42  | 44.43  | 44.43  | 43.62  | 43.32  | 42.97  | 42.81  | 43.45  | 43.73  | 43.90  | 43.49  |
| 2553                                                                                                  | 44.73  | 43.68  | 42.45  | 42.54  | 42.73  | 42.69  | 42.71  | 43.05  | 43.94  | 43.02  | 43.68  | 44.70  | 43.33  |
| 2554                                                                                                  | 43.15  | 43.61  | 45.72  | 47.31  | 47.49  | 48.74  | 51.06  | 52.08  | 54.42  |        |        |        | 48.18  |
| <b>ราคาขายปลีกเนื้อโค ตลาดกทม. : กรมการค้าภายใน (บาท/กก.)</b>                                         |        |        |        |        |        |        |        |        |        |        |        |        |        |
| 2550                                                                                                  | 117.50 | 117.50 | 117.50 | 117.50 | 117.50 | 117.50 | 117.50 | 117.50 | 117.50 | 117.50 | 117.50 | 117.50 | 117.50 |
| 2551                                                                                                  | 117.50 | 117.50 | 117.50 | 117.50 | 117.50 | 117.50 | 117.50 | 117.50 | 117.50 | 117.50 | 117.50 | 117.50 | 117.50 |
| 2552                                                                                                  | 117.50 | 117.50 | 117.50 | 117.50 | 117.50 | 117.50 | 117.50 | 117.50 | 117.50 | 117.50 | 117.50 | 117.50 | 117.50 |
| 2553                                                                                                  | 117.50 | 117.50 | 117.50 | 117.50 | 117.50 | 117.50 | 117.50 | 117.50 | 117.50 | 117.50 | 117.50 | 117.50 | 117.50 |
| 2554                                                                                                  | 117.50 | 117.50 | 132.50 | 132.50 | 132.50 | 132.50 | 132.50 | 135.45 | 137.50 |        |        |        | 130.05 |

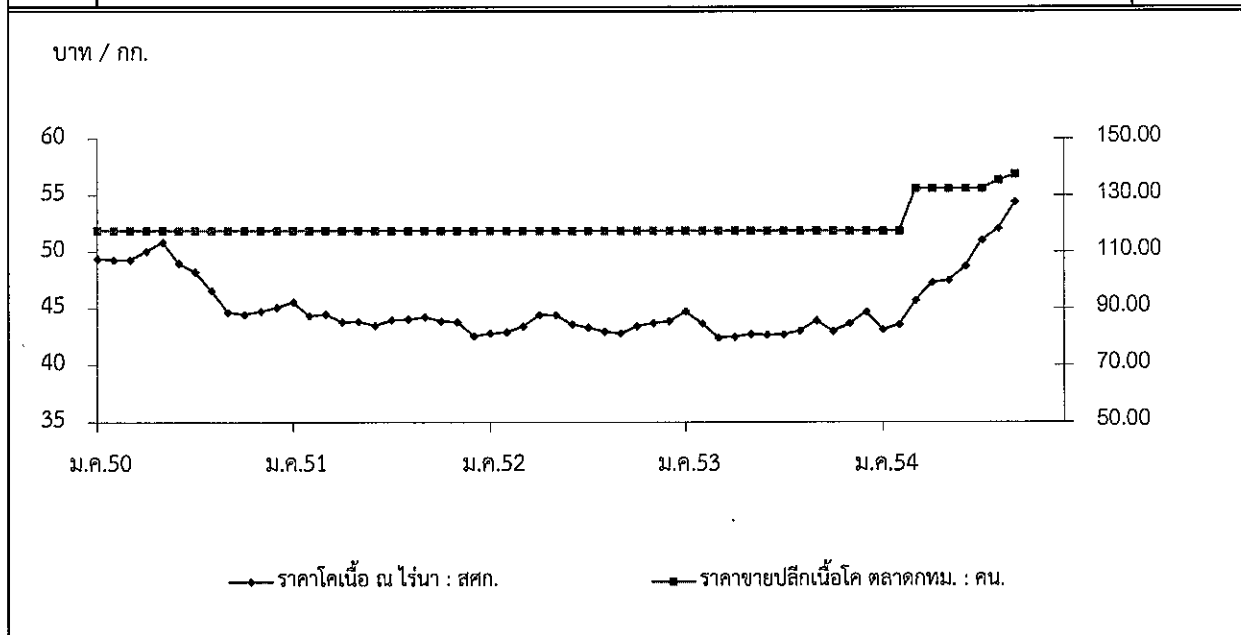

กรมการค้าภายใน กระทรวงพาณิชย์

# ปลาบิล

| ๑. ผลผลิต (ที่มา : กรมประมง * ประมาณการ)             | ปี ๒๕๕๑   | ปี ๒๕๕๒   | ปี ๒๕๕๓   | ๒๕๕๔          |
|------------------------------------------------------|-----------|-----------|-----------|---------------|
| ผลผลิตโลก (ตัน)                                      | ๒,๘๐๐,๐๐๐ | ๒,๓๒๐,๐๐๐ | ๓,๗๐๐,๐๐๐ | ๓,๐๐๐,๐๐๐*    |
| ผลผลิตไทย (ตัน)                                      | ๑๙๕,๙๐๐   | ๒๑๐,๐๒๑   | ๑๗๙,๒๔๑   | ๒๑๔,๒๕๐*      |
| ฟาร์มปลาบิลที่ได้มาตรฐาน GAP (ฟาร์ม)                 |           |           | ๑,๕๖๘     | ๑,๕๙๑         |
|                                                      |           |           |           | (ม.ค.-ส.ค.๕๔) |
| ๒. การนำเข้าปลาบิลและผลิตภัณฑ์ ปริมาณ (ตัน)          | ๑๙๘.๔๔    | ๔๒๓.๓๐    | ๓๓๖.๑๖    | ๑๗๖.๒๗        |
| มูลค่า (ล้านบาท)                                     | ๒๗.๑๖     | ๔๔.๖๑     | ๒๓.๙๔     | ๒๕.๒๑         |
| การส่งออกปลาบิลและผลิตภัณฑ์ ปริมาณ (ตัน)             | ๑๙,๗๔๕.๑๙ | ๑๔,๑๐๓.๘๑ | ๑๒,๙๕๖.๔๓ | ๘,๒๖๕.๒๖      |
| มูลค่า (ล้านบาท)                                     | ๑,๒๙๘.๙๙  | ๑,๑๕๓.๒๒  | ๖๖๘.๙๙    | ๔๗๖.๑๐        |
| ๓. ต้นทุนการผลิต (ที่มา : กรมประมง)                  |           |           |           |               |
| ปลาบิลในบ่อดินเลี้ยงด้วยอาหารเม็ด (บาท/กก.)          |           | ๔๒.๑๘     |           |               |
| ปลาบิลในกระชัง (บาท/กก.)                             |           |           |           | ๖๐.๒๒         |
| (ค่าอาหาร ๗๐.๑๔% ค่าลูกพันธุ์ ๑๑.๔๕%)                |           |           |           |               |
| ๔. ราคาขายส่งตลาด กทม. ขนาดกลาง ๓-๔ ตัว/กก.(บาท/กก.) | ๓๖.๗๐     | ๔๓.๑๙     | ๔๒.๕๓     | ๕๔.๕๕         |
| ราคาขายปลีกตลาด กทม. ขนาดกลาง ๓-๔ ตัว/กก.(บาท/กก.)   | ๔๒.๒๙     | ๖๓.๗๒     | ๖๙.๒๕     | ๗๕.๐๐         |
| (ที่มา : กรมการค้าภายใน)                             |           |           |           | (ก.ย.๕๔)      |

๕. ตลาดส่งออกหลัก สหรัฐอเมริกา (๕๔%) ซาอุดีอาระเบีย (๒๒%) แคนาดา (๘%) คูเวต (๖%)  
ตลาดส่งออกใหม่ ตะวันออกกลาง และรัสเซีย  
ประเทศคู่แข่ง จีน อียิปต์ และไต้หวัน

## ๖. สถานการณ์การผลิตและการส่งออก

### ๖.๑ การผลิต

โลก ปี ๒๕๕๔ ผลผลิตโลกมีประมาณ ๓ ล้านตัน โดยคาดว่าผลผลิตจะลดลงประมาณ ๑๘.๙๒% เนื่องจากสภาพอากาศหนาวเย็นและโรคระบาด รวมทั้งปีที่ผ่านมาจากภาวะวิกฤติเศรษฐกิจโลก ส่งผลให้กำลังซื้อลดลง ราคาปลาบิลตลาดโลกจึงลดลงด้วย เกษตรกรจึงหันไปเลี้ยงปลาชนิดอื่นที่ราคาขายค่อนข้างแน่นอนและอัตราการผลิตสูงกว่าแทน

ไทย คาดการณ์ผลผลิตปลาบิล ปี ๒๕๕๔ มีประมาณ ๒๑๔,๒๕๐ ตัน เพิ่มขึ้นจากปี ๒๕๕๓ ซึ่งมีผลผลิต ๑๗๙,๒๔๑ ตัน ประมาณ ๑๙.๕๓% ปริมาณภายในประเทศ ๗๐% (บริโภคสด ๙๐% แปรรูป ๑๐%) และส่งออก ๓๐%

### ๖.๒ การส่งออก

ไทยส่งออกปลาบิลและผลิตภัณฑ์ ในรูปปลาบิลแช่แข็ง ประมาณ ๗๘% ของการส่งออกของไทย ปริมาณและมูลค่าการส่งออก (ม.ค.-ส.ค.๕๔) ๘,๒๖๕.๒๖ ตัน และ ๔๗๖.๑๐ ล้านบาท ตามลำดับ ปริมาณและมูลค่าลดลงจากช่วงเดียวกันของปีที่ผ่านมา ๑๗.๐๐% และ ๒.๒๔% ตลาดหลักคือ ซาอุดีอาระเบีย สหรัฐอเมริกา

## ๗. สถานการณ์ด้านราคา

ผลผลิตออกสู่ตลาดน้อยลง เนื่องจากอากาศแปรปรวน/ฝนตกหนักและน้ำท่วม ส่งผลให้ปลาในกระชังน็อคตายเป็นจำนวนมาก เนื่องจากน้ำที่ผสมโคลน ขาดอากาศหายใจ เกษตรกรต้องรีบขายปลาที่กำหนด ราคาขายส่งปลาบิลในตลาด กทม. เฉลี่ยเดือน ก.ย.๕๔ กก.ละ ๕๔.๕๕ บาท เพิ่มขึ้นจากเดือนที่ผ่านมา ๐.๙๑ บาท/กก. (๑.๗๐%) และสูงกว่าช่วงเดียวกันของปีก่อน ๕.๕๗ บาท/กก. (๑๑.๓๗%) แนวโน้มคาดว่าผลผลิตจะลดลง ราคามีแนวโน้มเคลื่อนไหวอยู่ในเกณฑ์ดี

\*\*\*\*\*

กรมการค้าภายใน กระทรวงพาณิชย์  
ตุลาคม ๒๕๕๔



|                                   | ม.ค.   | ก.พ.                        | มี.ค.  | เม.ย.  | พ.ค.   | มิ.ย.  | ก.ค.   | ส.ค.   | ก.ย.   | ต.ค.   | พ.ย.   | ธ.ค.   | เฉลี่ย        |
|-----------------------------------|--------|-----------------------------|--------|--------|--------|--------|--------|--------|--------|--------|--------|--------|---------------|
| <b>ราคาขายส่งปลาช่อน</b>          |        | <b>ขนาดกลาง 2-3 ตัว/กก.</b> |        |        |        |        |        |        |        |        |        |        |               |
| 2551                              | 85.60  | 85.38                       | 85.95  | 88.33  | 94.47  | 102.55 | 88.69  | 94.00  | 96.36  | 94.32  | 95.00  | 92.38  | <b>91.92</b>  |
| 2552                              | 89.75  | 88.82                       | 93.30  | 96.50  | 93.61  | 92.39  | 92.13  | 91.63  | 91.70  | 94.88  | 92.74  | 93.63  | <b>92.59</b>  |
| 2553                              | 89.85  | 76.11                       | 77.27  | 77.94  | 84.17  | 79.55  | 82.25  | 86.75  | 88.75  | 84.25  | 85.34  | 90.63  | <b>83.57</b>  |
| 2554                              | 92.63  | 88.55                       | 88.48  | 96.03  | 105.59 | 107.50 | 110.00 | 109.55 | 107.73 |        |        |        | <b>100.67</b> |
| <b>ราคาขายปลีกปลาช่อน</b>         |        | <b>ขนาดกลาง 2-3 ตัว/กก.</b> |        |        |        |        |        |        |        |        |        |        |               |
| 2551                              | 110.00 | 110.00                      | 110.00 | 110.00 | 110.00 | 111.90 | 115.00 | 117.00 | 125.00 | 125.00 | 125.00 | 125.00 | <b>116.16</b> |
| 2552                              | 125.00 | 125.00                      | 125.00 | 125.00 | 125.00 | 125.00 | 125.00 | 125.00 | 125.00 | 125.00 | 125.00 | 125.00 | <b>125.00</b> |
| 2553                              | 125.00 | 125.00                      | 125.00 | 125.00 | 125.00 | 108.18 | 105.00 | 114.00 | 115.00 | 115.00 | 115.91 | 135.00 | <b>119.42</b> |
| 2554                              | 135.00 | 135.00                      | 135.00 | 143.24 | 145.00 | 145.00 | 145.00 | 145.00 | 145.00 |        |        |        | <b>141.47</b> |
| <b>ราคาขายส่งปลาดุก(บึงกุ่ม)</b>  |        | <b>ขนาดกลาง 2-3 ตัว/กก.</b> |        |        |        |        |        |        |        |        |        |        |               |
| 2551                              | 32.52  | 32.60                       | 32.50  | 32.61  | 34.37  | 32.83  | 33.10  | 33.30  | 35.50  | 33.64  | 32.80  | 34.00  | <b>33.31</b>  |
| 2552                              | 34.33  | 35.66                       | 36.23  | 36.43  | 36.14  | 36.18  | 35.00  | 35.23  | 35.39  | 35.43  | 35.86  | 35.10  | <b>35.58</b>  |
| 2553                              | 35.60  | 32.81                       | 34.48  | 35.32  | 36.72  | 37.70  | 40.03  | 37.60  | 37.52  | 37.73  | 41.32  | 36.13  | <b>36.91</b>  |
| 2554                              | 36.38  | 33.97                       | 32.09  | 28.53  | 28.50  | 33.20  | 35.50  | 41.43  | 46.25  |        |        |        | <b>35.09</b>  |
| <b>ราคาขายปลีกปลาดุก(บึงกุ่ม)</b> |        | <b>ขนาดกลาง 2-3 ตัว/กก.</b> |        |        |        |        |        |        |        |        |        |        |               |
| 2551                              | 47.50  | 67.50                       | 47.50  | 47.50  | 47.50  | 47.50  | 47.50  | 47.50  | 47.50  | 47.50  | 47.50  | 48.00  | <b>49.21</b>  |
| 2552                              | 56.75  | 57.50                       | 57.50  | 57.50  | 57.50  | 57.50  | 57.50  | 57.50  | 57.50  | 57.50  | 57.50  | 57.50  | <b>57.44</b>  |
| 2553                              | 65.00  | 57.50                       | 57.50  | 57.50  | 57.50  | 57.50  | 57.50  | 57.50  | 57.50  | 57.50  | 57.50  | 57.50  | <b>58.13</b>  |
| 2554                              | 57.50  | 57.50                       | 57.50  | 57.50  | 57.50  | 57.50  | 57.50  | 63.41  | 67.50  |        |        |        | <b>59.27</b>  |
| <b>ราคาขายส่งปลานิล</b>           |        | <b>ขนาดกลาง 3-4 ตัว/กก.</b> |        |        |        |        |        |        |        |        |        |        |               |
| 2551                              | 31.81  | 31.23                       | 30.55  | 31.28  | 33.24  | 38.21  | 41.21  | 41.28  | 41.00  | 40.82  | 40.65  | 39.10  | <b>36.70</b>  |
| 2552                              | 41.23  | 40.11                       | 44.86  | 42.80  | 44.22  | 45.77  | 43.83  | 43.00  | 45.41  | 45.83  | 43.17  | 38.08  | <b>43.19</b>  |
| 2553                              | 36.48  | 36.53                       | 34.02  | 31.50  | 40.69  | 37.75  | 47.35  | 48.65  | 48.98  | 54.20  | 46.93  | 47.33  | <b>42.53</b>  |
| 2554                              | 50.08  | 53.87                       | 52.07  | 48.97  | 42.71  | 50.34  | 52.63  | 53.64  | 54.55  |        |        |        | <b>50.98</b>  |
| <b>ราคาขายปลีกปลานิล</b>          |        | <b>ขนาดกลาง 3-4 ตัว/กก.</b> |        |        |        |        |        |        |        |        |        |        |               |
| 2551                              | 47.50  | 47.50                       | 47.50  | 47.50  | 47.50  | 47.50  | 47.50  | 49.00  | 52.50  | 52.50  | 52.50  | 52.50  | <b>49.29</b>  |
| 2552                              | 56.50  | 59.34                       | 63.75  | 65.00  | 65.00  | 65.00  | 65.00  | 65.00  | 65.00  | 65.00  | 65.00  | 65.00  | <b>63.72</b>  |
| 2553                              | 65.00  | 65.00                       | 65.00  | 65.00  | 65.00  | 65.00  | 66.00  | 75.00  | 75.00  | 75.00  | 75.00  | 75.00  | <b>69.25</b>  |
| 2554                              | 75.00  | 75.00                       | 75.00  | 75.00  | 75.00  | 75.00  | 75.00  | 75.00  | 75.00  |        |        |        | <b>75.00</b>  |

ที่มา : กรมการค้าภายใน

บาท/กก.

## ราคาขายส่งปลาน้ำจืด

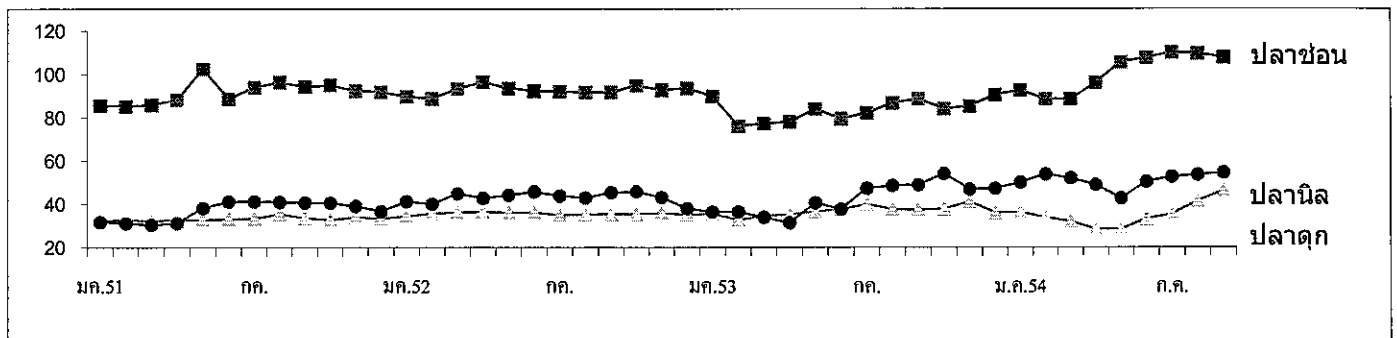

กรมการค้าภายใน

สำนักส่งเสริมการค้าสินค้าเกษตร

กลุ่มงานปศุสัตว์และสัตว์น้ำ

# ปลาหมึก

| ๑. การผลิต (ที่มา:องค์การสะพานปลา)               |                  | ปี ๒๕๕๑       | ปี ๒๕๕๒ | ปี ๒๕๕๓ | ปี ๒๕๕๔<br>(ม.ค.-ก.ค.๕๔) |
|--------------------------------------------------|------------------|---------------|---------|---------|--------------------------|
| ปริมาณหมึกไทย (ตัน)                              |                  | ๑๒,๒๔๕        | ๑๕,๗๔๗  | ๑๓,๗๗๒  | ๖,๘๘๙.๔                  |
| มูลค่า (ล้านบาท)                                 |                  | ๔,๑๗๘         | ๔,๕๐๕   | ๓,๖๓๖   |                          |
| ๒. การนำเข้าและส่งออก                            |                  | (ม.ค.-ส.ค.๕๔) |         |         |                          |
| การนำเข้า                                        | ปริมาณ (ตัน)     | ๔๔,๙๐๕        | ๕๙,๗๕๙  | ๖๘,๘๐๖  | ๔๗,๖๙๗                   |
|                                                  | มูลค่า (ล้านบาท) | ๒,๙๗๔         | ๓,๘๓๖   | ๔,๕๐๖   | ๓,๑๗๑                    |
| การส่งออก                                        | ปริมาณ (ตัน)     | ๘๑,๗๙๓        | ๗๘,๓๙๙  | ๗๓,๖๑๒  | ๔๖,๖๘๑                   |
|                                                  | มูลค่า (ล้านบาท) | ๑๘,๙๐๗        | ๑๖,๗๒๔  | ๒๒,๖๓๔  | ๘,๙๕๖                    |
| ๓. ราคาขายส่งตลาด กทม. ปลาหมึกกล้วยคละ (บาท/กก.) |                  | ๘๒            | ๘๓      | ๗๘      | ๙๙                       |
| ราคาขายปลีกตลาด กทม. ปลาหมึกกล้วยคละ (บาท/กก.)   |                  | ๑๒๔           | ๑๒๕     | ๑๒๕     | ๑๕๐                      |
| (ที่มา : กรมการค้าภายใน)                         |                  | (ก.ย.๕๔)      |         |         |                          |

๔. แหล่งหมึกที่สำคัญของโลก ปลาหมึกกล้วย แหล่งผลิตสำคัญ คือ อาร์เจนตินา และแคลิฟอร์เนีย  
ปลาหมึกกระดอง แหล่งผลิตสำคัญ คือ อินเดีย

## ๕. สถานการณ์การผลิตและการส่งออก

๕.๑ การผลิตไทย ปริมาณปลาหมึก ปี ๒๕๕๔ (ม.ค.-ก.ค.) ๖,๘๘๙.๔ ตัน ลดลงจากช่วงเดียวกันของปี ๒๕๕๓ ซึ่งมี ๘,๐๖๕.๕ ตัน ประมาณ ๒๘.๗๖% เนื่องจากความเสื่อมโทรมของทรัพยากรและสภาพภูมิอากาศที่แปรปรวนส่งผลต่อการทำประมง

แหล่งหมึกที่สำคัญของไทย ทำเทียบเรือภาคใต้ (ปัตตานี สงขลา ภูเก็ต และระนอง องค์การสะพานปลา)

### ๕.๒ การส่งออก

ไทยส่งออกปลาหมึกและผลิตภัณฑ์ ในรูปปลาหมึกแช่เย็นแช่แข็งประมาณ ๙๒% ของการส่งออกของไทย การส่งออกปลาหมึกไปต่างประเทศ ม.ค.- ส.ค.๕๔ มีปริมาณการส่งออกรวมทั้งสิ้น ๔๖,๖๘๑ ตัน มูลค่า ๘,๙๕๖ ล้านบาท ปริมาณลดลงจากช่วงเดียวกันของปีที่ผ่านมา ๕.๘๑% แต่มูลค่าเพิ่มขึ้น ๑๐.๗๓ % ตลาดส่งออกที่สำคัญคือ อิตาลี (๔๔%) ญี่ปุ่น (๒๒%) สหรัฐอเมริกา (๗%)

## ๖. สถานการณ์ด้านราคาและแนวโน้ม

ราคาขายส่งปลาหมึกกล้วยคละ และปลาหมึกกระดองคละในตลาด กทม. เดือน ก.ย.๕๔ กก.ละ ๙๙.๐๙ บาท และ ๑๐๙.๕๕ บาท เพิ่มขึ้นจากช่วงเดียวกันของปีก่อน ๒๑.๖๑% และ ๒๐.๓๖% ตามลำดับ แต่ลดลงจากเดือน ส.ค. ๑.๙๑% และ ๑.๘๓% ตามลำดับ เนื่องจากปริมาณการจับปลาหมึกเพิ่มมากขึ้น แต่ปริมาณผลผลิตน้อยไม่เพียงพอต่อความต้องการเพื่อการบริโภคและเพื่อการส่งออกที่เพิ่มขึ้น ทำให้ราคาเคลื่อนไหวอยู่ในเกณฑ์สูง

ราคาขายส่ง ตลาด กทม. (บาท/กก.)

| ชนิด             | ส.ค.๕๔ | ก.ย.๕๔ | ก.ย.๕๓ | %Δ ปี ๕๓-๕๔ |
|------------------|--------|--------|--------|-------------|
| ปลาหมึกกล้วยคละ  | ๑๐๑.๐๒ | ๙๙.๐๙  | ๘๑.๔๘  | ๒๑.๖๑       |
| ปลาหมึกกระดองคละ | ๑๑๑.๕๙ | ๑๐๙.๕๕ | ๙๑.๐๒  | ๒๐.๓๖       |

\*\*\*\*\*

# ราคาปลาหมึกตลาด กทม.

หน่วย : บาท/กก.

|                                    | ม.ค.   | ก.พ.   | มี.ค.  | เม.ย.  | พ.ค.   | มิ.ย.  | ก.ค.   | ส.ค.   | ก.ย.   | ต.ค.   | พ.ย.   | ธ.ค.   | เฉลี่ย        |
|------------------------------------|--------|--------|--------|--------|--------|--------|--------|--------|--------|--------|--------|--------|---------------|
| <b>ราคาขายส่งปลาหมึกกล้วยคละ</b>   |        |        |        |        |        |        |        |        |        |        |        |        |               |
| 2551                               | 67.14  | 78.38  | 80.36  | 80.00  | 80.13  | 84.64  | 80.83  | 79.63  | 91.14  | 95.00  | 88.50  | 83.00  | <b>82.40</b>  |
| 2552                               | 85.00  | 81.97  | 82.84  | 80.37  | 77.36  | 76.82  | 78.38  | 89.13  | 87.38  | 84.05  | 84.64  | 82.75  | <b>82.56</b>  |
| 2553                               | 81.50  | 75.42  | 76.93  | 72.94  | 73.47  | 74.32  | 77.50  | 76.50  | 81.48  | 80.13  | 84.09  | 80.00  | <b>77.86</b>  |
| 2554                               | 81.00  | 83.95  | 89.78  | 92.79  | 91.25  | 95.91  | 94.21  | 101.02 | 99.09  |        |        |        | <b>92.11</b>  |
| <b>ราคาขายปลีกปลาหมึกกล้วยคละ</b>  |        |        |        |        |        |        |        |        |        |        |        |        |               |
| 2551                               | 114.55 | 125.00 | 125.00 | 125.00 | 125.00 | 125.00 | 125.00 | 125.00 | 125.00 | 125.00 | 125.00 | 125.00 | <b>124.13</b> |
| 2552                               | 125.00 | 125.00 | 125.00 | 125.00 | 125.00 | 125.00 | 125.00 | 125.00 | 125.00 | 125.00 | 125.00 | 125.00 | <b>125.00</b> |
| 2553                               | 125.00 | 125.00 | 125.00 | 125.00 | 125.00 | 125.00 | 125.00 | 125.00 | 125.00 | 125.00 | 125.00 | 125.00 | <b>125.00</b> |
| 2554                               | 125.00 | 130.00 | 130.00 | 130.00 | 130.00 | 130.00 | 130.00 | 137.27 | 150.00 |        |        |        | <b>132.47</b> |
| <b>ราคาขายส่งปลาหมึกกระดองคละ</b>  |        |        |        |        |        |        |        |        |        |        |        |        |               |
| 2551                               | 80.95  | 95.00  | 89.88  | 90.00  | 89.74  | 94.88  | 96.43  | 99.63  | 104.32 | 105.11 | 101.75 | 91.75  | <b>94.95</b>  |
| 2552                               | 93.00  | 90.53  | 92.84  | 88.17  | 86.11  | 86.02  | 89.25  | 97.13  | 96.75  | 94.64  | 92.26  | 92.00  | <b>91.56</b>  |
| 2553                               | 97.38  | 87.22  | 87.05  | 81.32  | 88.47  | 86.70  | 88.88  | 88.00  | 91.02  | 91.38  | 92.50  | 95.13  | <b>89.59</b>  |
| 2554                               | 98.00  | 99.21  | 103.59 | 101.76 | 103.75 | 112.05 | 102.63 | 111.59 | 109.55 |        |        |        | <b>104.68</b> |
| <b>ราคาขายปลีกปลาหมึกกระดองคละ</b> |        |        |        |        |        |        |        |        |        |        |        |        |               |
| 2551                               | 117.27 | 125.00 | 125.00 | 125.00 | 125.00 | 125.00 | 125.00 | 125.00 | 125.00 | 125.00 | 125.00 | 125.00 | <b>124.36</b> |
| 2552                               | 125.00 | 125.00 | 125.00 | 125.00 | 125.00 | 125.00 | 125.00 | 125.00 | 125.00 | 125.00 | 125.00 | 125.00 | <b>125.00</b> |
| 2553                               | 125.00 | 125.00 | 125.00 | 125.00 | 125.00 | 125.00 | 125.00 | 125.00 | 125.00 | 125.00 | 125.00 | 125.00 | <b>125.00</b> |
| 2554                               | 125.00 | 130.00 | 130.00 | 132.94 | 140.00 | 148.18 | 155.00 | 158.64 | 165.00 |        |        |        | <b>142.75</b> |

ที่มา : กรมการค้าภายใน

ราคาขายส่งปลาหมึก

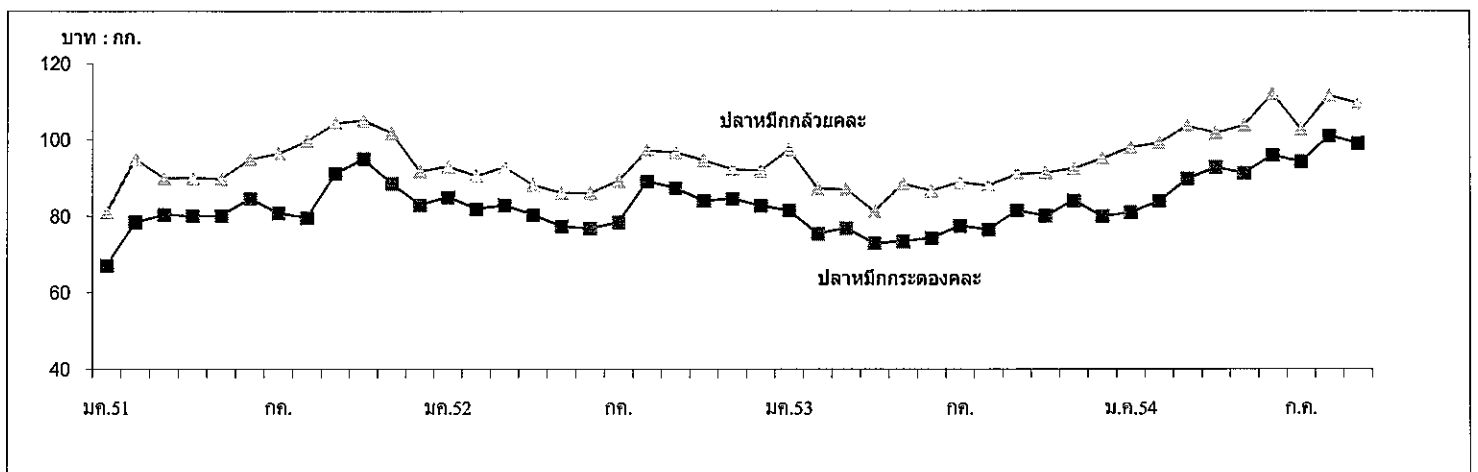

กรมการค้าภายใน

สำนักส่งเสริมการค้าสินค้าเกษตร

กลุ่มงานปศุสัตว์และสัตว์

## เกลือทะเล

| ๑. ผลผลิตและความต้องการใช้ | ปี ๒๕๕๐   | ปี ๒๕๕๑ | ปี ๒๕๕๒ | ปี ๒๕๕๓ | ปี ๒๕๕๔*               |
|----------------------------|-----------|---------|---------|---------|------------------------|
| ผลผลิตไทย (ตัน)            | ๑,๐๖๘,๑๒๕ | ๙๓๗,๕๔๓ | ๘๖๕,๘๘๕ | ๘๘๓,๔๑๙ | ๘๖๒,๖๕๐                |
| ความต้องการใช้ (ตัน)       | ๑,๐๖๗,๗๔๒ | ๙๓๘,๐๘๘ | ๘๘๕,๒๖๘ | ๘๘๖,๐๔๓ | ๘๖๕,๒๗๔                |
| การนำเข้า ปริมาณ (ตัน)     | ๑,๐๕๓     | ๒,๘๖๘   | ๒๓,๓๐๗  | ๒,๘๕๘   | ๒,๒๓๗                  |
| มูลค่า (ล้านบาท)           | ๒.๑๕๖     | ๘.๔๗๗   | ๕๗.๑๔๒  | ๑๒.๖๘๓  | ๘.๗๒๖<br>(ม.ค.ส.ค..๕๔) |
| การส่งออก ปริมาณ (ตัน)     | ๑,๔๓๖     | ๒,๓๒๓   | ๓,๙๒๔   | ๒๓๔     | ๑๑๓                    |
| มูลค่า (ล้านบาท)           | ๒.๐๘๘     | ๕.๑๗๐   | ๑๐.๘๘๖  | ๒.๓๖๓   | ๑.๖๙๖<br>(ม.ค.ส.ค..๕๔) |
| ๒. ราคา (บาท/ตัน)          | ๙๒๓       | ๑,๗๘๓   | ๑,๕๗๖   | ๙๗๗     | ๒,๐๑๑<br>(ก.ย.๕๔)      |
| ๓. ต้นทุน (บาท/ตัน)        | ๗๓๓       | ๗๓๓     | ๗๓๓     | ๗๔๙     | ๘๐๖                    |

\* ประมาณการ

### ๔. สภาพปัญหา/สาเหตุ

๔.๑ ผลผลิตเกลือทะเลจะออกสู่ตลาดพร้อมกันจำนวนมากช่วงฤดูแล้ง (มี.ค.- เม.ย.) ราคามักจะปรับลดลง

๔.๒ เกษตรกรรายย่อยที่ไม่มียุ่งฉางสำหรับเก็บรักษาผลผลิต ต้องจำหน่ายผลผลิตก่อนฤดูฝน ทำให้ได้รับราคาต่ำ

๔.๓ กลุ่มเกษตรกรขาดเงินทุนหมุนเวียนในการรวบรวมรับซื้อเกลือจากสมาชิก

๔.๔ ภาคอุตสาหกรรมมีความต้องการใช้เกลือสินเธาว์ทดแทนเกลือทะเลมากขึ้น เนื่องจากเกลือสินเธาว์มีคุณสมบัติที่เหมาะสมสำหรับการใช้ภายในอุตสาหกรรมมากกว่าเกลือทะเล

### ๕. มาตรการและผลการดำเนินการแก้ไขปัญหา ปี ๒๕๕๓

๕.๑ มติ คชก.(๒๖ มี.ค.๕๓,๑๑ มี.ค.๕๔ และ ๒๐ เม.ย.๕๔) อนุมัติเงินจ่ายขาด วงเงินรวม ๑,๒๖๖,๐๐๐ บาท ให้ ธ.ก.ส. เพื่อชดเชยดอกเบี้ยเงินกู้ของเกษตรกรชาวนาเกลือจังหวัดเพชรบุรี ในอัตราร้อยละ ๓ ต่อปี ระยะเวลา ๘ เดือน สำหรับการกู้ยืมเงินตามโครงการช่วยเหลือเกษตรกรชาวนาเกลือเพื่อชะลอการจำหน่ายผลผลิตเกลือทะเล จังหวัดเพชรบุรี และโครงการช่วยเหลือเกษตรกรชาวนาเกลือเพื่อสร้างยุ่งฉางหรือปรับปรุงยุ่งฉางเก็บเกลือทะเล จังหวัดเพชรบุรี วงเงินกู้ยืมไม่เกินรายละ ๓๐๐,๐๐๐ บาท ระยะเวลาดำเนินการ ๑ เม.ย.-๓๐ พ.ย.๕๓ ขยายเวลาชดเชยเป็นสิ้นสุด ก.พ.๕๔ และขยายเวลาโครงการเป็นสิ้นสุด พ.ค.๕๔ เพื่อให้ ธ.ก.ส.เบิกเงินชดเชยดอกเบี้ยเงินกู้ของเกษตรกรตามโครงการฯ ที่ค้างค้างและปิดบัญชีโครงการ

๕.๒ ผลการดำเนินการ มีเกษตรกรเข้าร่วมโครงการ ๕๗ ราย ธ.ก.ส.จ่ายเงินกู้ให้เกษตรกรรวมทั้งสิ้น ๑๑.๖๗ ล้านบาท วงเงินชดเชย ๐.๑๗ ล้านบาท

### ๖. การจัดประเภทกิจกรรมการทำนาเกลือ

คณะรัฐมนตรีได้ให้ความเห็นชอบ (๑ มี.ค.๕๔) ตามข้อเสนอของกระทรวงเกษตรและสหกรณ์ที่กำหนดให้การทำนาเกลือในส่วนที่เป็นเกลือสมุทรเป็น “เกษตรกรรม” และผู้ทำนาเกลือ เป็น “เกษตรกร”

### ๗. การแก้ไขปัญหาในปี ๒๕๕๔

จังหวัดเพชรบุรีขอรับการสนับสนุนเงินจากกองทุนรวมเพื่อช่วยเหลือเกษตรกร วงเงิน ๒.๑๖๙ ล้านบาท เพื่อดำเนินการตามโครงการช่วยเหลือเกษตรกรชาวนาเกลือ จังหวัดเพชรบุรี ทั้งนี้ ฝ่ายเลขานุการ คชก.ได้ประสานให้จังหวัดปรับโครงการตามข้อสังเกตของคณะกรรมการ คชก. (๑๑ มี.ค.๕๔) ๑) การกำหนดระยะเวลาการชดเชยดอกเบี้ยเงินกู้ ธ.ก.ส.เพื่อชะลอ

การจำหน่ายผลผลิตเกลือทะเล ควรกำหนดเฉพาะช่วงผลผลิตออกสู่ตลาดมาก (มี.ค.-พ.ค.) และมีราคาตกต่ำ (๒) การกำหนดอัตราดอกเบี้ยเงินกู้ของ ธ.ก.ส. ควรกำหนดในอัตราที่ต่ำสุด สำหรับโครงการที่ได้รับการสนับสนุนเงินจากคณะกรรมการ คชก. เพื่อช่วยเหลือเกษตรกรให้ได้รับประโยชน์สูงสุด แต่ผลจากภาวะฝนตกต่อเนื่องเป็นระยะในแหล่งผลิต กระทบต่อผลผลิตลดลงจากที่ประมาณการไว้ ส่งผลให้ราคาเคลื่อนไหวอยู่ในเกณฑ์ที่เกษตรกรพอใจ จึงไม่มีปัญหาเรียกร้องด้านราคา

#### ๘. สถานการณ์ปัจจุบัน

เกษตรกรทยอยนำผลผลิตในถังฉางออกจำหน่ายบ้างแล้ว แต่ยังมีปริมาณไม่มากนัก อย่างไรก็ตาม ผลผลิตที่ออกสู่ตลาดยังสอดคล้องกับความต้องการ ภาวะการซื้อขายปกติ ราคาเกษตรกรขายได้ ณ แหล่งผลิตจังหวัดเพชรบุรี สมุทรสาคร และสมุทรสงคราม เดือน ก.ย.๕๔ ปรับตัวสูงขึ้นเป็นเฉลี่ยตันละ ๒,๐๑๑ บาท สูงกว่าเดือนก่อนที่มีราคาเฉลี่ยตันละ ๑,๙๗๗ บาท คิดเป็นร้อยละ ๑.๖๙ ซึ่งราคาดังกล่าวอยู่ในเกณฑ์สูงกว่าปีปกติ

#### ๙. แนวโน้มสถานการณ์

อยู่ในช่วงเตรียมทำการปรับพื้นที่เพื่อทำการผลิตฤดูกาลใหม่หลังฤดูฝน คาดว่าจะเริ่มทำการผลิตได้ตั้งแต่เดือนพฤศจิกายน ๒๕๕๔ แนวโน้มราคายังเคลื่อนไหวอยู่ในเกณฑ์สูง

\*\*\*\*\*

กรมการค้าภายใน  
กระทรวงพาณิชย์  
ตุลาคม ๒๕๕๔

## ราคาเฉลี่ยของเหล็กเกรดกรขายได้

หน่วย : บาท/ตัน

| ปี   | ม.ค.  | ก.พ.  | มี.ค. | เม.ย. | พ.ค.  | มิ.ย. | ก.ค.  | ส.ค.  | ก.ย.  | ต.ค.  | พ.ย.  | ธ.ค.  | เฉลี่ย |
|------|-------|-------|-------|-------|-------|-------|-------|-------|-------|-------|-------|-------|--------|
| 2548 | 723   | 739   | 722   | 714   | 695   | 707   | 700   | 711   | 700   | 700   | 695   | 695   | 708    |
| 2549 | 800   | 796   | 788   | 789   | 708   | 667   | 711   | 753   | 778   | 767   | 782   | 839   | 765    |
| 2550 | 964   | 810   | 660   | 539   | 711   | 954   | 1,035 | 1,054 | 1,093 | 1,111 | 1,100 | 1,050 | 923    |
| 2551 | 983   | 961   | 989   | 1,049 | 1,517 | 2,056 | 2,233 | 2,238 | 2,250 | 2,250 | 2,342 | 2,533 | 1,783  |
| 2552 | 1,731 | 1,003 | 1,058 | 1,133 | 1,672 | 2,114 | 2,091 | 1,958 | 1,847 | 1,575 | 1,422 | 1,304 | 1,576  |
| 2553 | 1,089 | 1,303 | 1,140 | 1,047 | 858   | 807   | 969   | 969   | 937   | 889   | 850   | 867   | 977    |
| 2554 | 831   | 822   | 940   | 1,694 | 1,550 | 1,771 | 1,933 | 1,978 | 2,011 |       |       |       | 1,503  |

หมายเหตุ : เป็นราคาเฉลี่ยเกรดกรขายได้จังหวัดเพชรบุรี สมุทรสาคร และสมุทรสงคราม

ที่มา : สำนักงานการค้าภายในจังหวัดเพชรบุรี สมุทรสาคร และสมุทรสงคราม

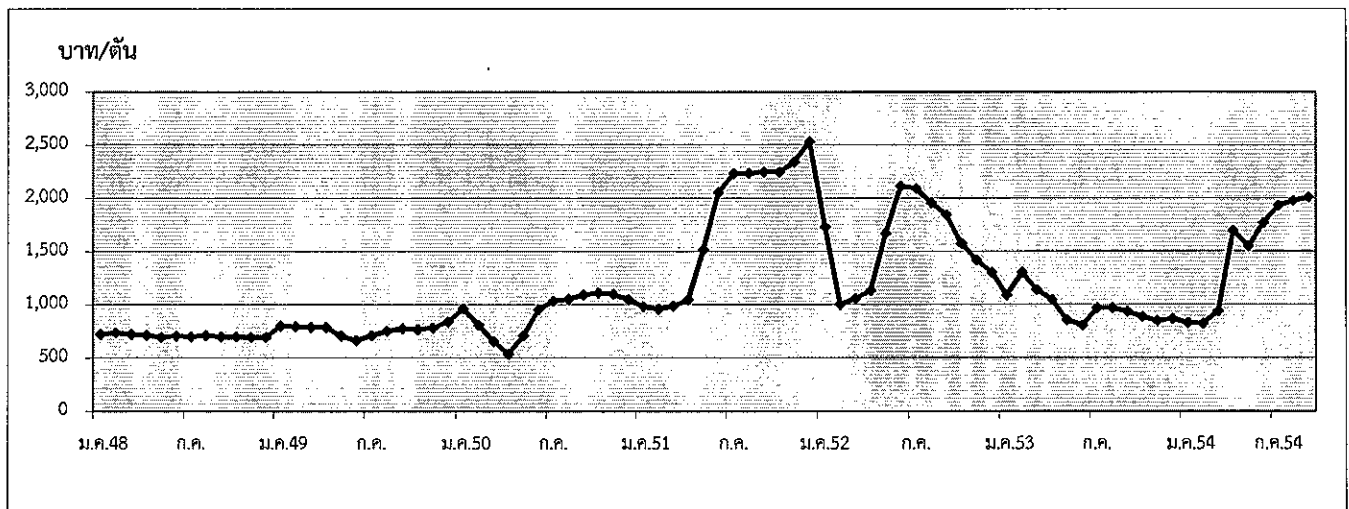

กรมการค้าภายใน กระทรวงพาณิชย์

ตุลาคม 2554

## ถั่วเหลือง

| 1. ผลผลิตและการใช้ (ล้านตัน)            | ปี 50/51                                                            | ปี 51/52               | ปี 52/53         | ปี 53/54            | ปี 54/55             |        |
|-----------------------------------------|---------------------------------------------------------------------|------------------------|------------------|---------------------|----------------------|--------|
| 1.1 ผลผลิตพืชน้ำมันโลก                  | 391.35                                                              | 396.52                 | 442.69           | 452.88              | (ก.ย.54)<br>452.98   |        |
| 1.2 ผลผลิตถั่วเหลือง                    |                                                                     |                        |                  |                     |                      |        |
| 1.2.1 โลก                               | 220.469                                                             | 211.960                | 260.838          | 264.120             | 258.992              |        |
| 1.2.2 ไทย                               | 0.201                                                               | 0.187                  | 0.176            | 0.152               | (ประมาณการ)<br>0.150 |        |
| - ถั่วฤดูแล้ง                           | 0.132                                                               | 0.135                  | 0.124            | 0.106               | 0.105                |        |
| - ถั่วฤดูฝน                             | 0.069                                                               | 0.052                  | 0.052            | 0.046               | 0.045                |        |
| 1.3 ความต้องการใช้                      | 1.739                                                               | 1.909                  | 1.710            | 1.970               | 2.049                |        |
| 1.4 นำเข้า                              | 1.541                                                               | 1.723                  | 1.535            | 1.819               | (มก-สก.54)<br>1.396  |        |
| 1.5 ส่งออก                              | 0.0027                                                              | 0.0012                 | 0.0013           | 0.0010              | 0.0012               |        |
| ไทยนำเข้าจาก                            | บราซิล 71% สหรัฐอเมริกา 13% อาร์เจนตินา 11% กัมพูชา 3% แคนาดา 1%    |                        |                  |                     |                      |        |
| ไทยส่งออกไป                             | เวียดนาม 43% กัมพูชา 21% สหรัฐอเมริกา 13% มัลดีฟส์ 6% ฟิลิปปินส์ 5% |                        |                  |                     |                      |        |
|                                         | จีน 5% อาร์เจนตินา 2%                                               |                        |                  |                     |                      |        |
| Contract Farming                        | จัดทำแผนการลงทุนโดยคณะกรรมการจัดทำแผนการลงทุนเกษตรแบบมีสัญญากับ     |                        |                  |                     |                      |        |
|                                         | ประเทศเพื่อนบ้าน กรมการค้าต่างประเทศ                                |                        |                  |                     |                      |        |
|                                         | เป้าหมาย (ผ่านคณะ กก.)                                              |                        | นำเข้าจริง       |                     |                      |        |
|                                         | ปี 50/51 = 59,030 ตัน                                               | ปี 51/52 = 199,163 ตัน | พม่า - ลาว -     | กัมพูชา 4,968 ตัน   |                      |        |
|                                         |                                                                     |                        | พม่า - ลาว 2,087 | กัมพูชา 197,076 ตัน |                      |        |
|                                         | ปี 50/51                                                            | ปี 51/52               | ปี 52/53         | ปี 53/54            | ปี 54/55             |        |
| 2. ต้นทุนการผลิต (บาท/กก.)              | 10.11                                                               | 11.64                  | 11.69            | 11.53               | 12.01                |        |
| 3. แหล่งผลิตสำคัญ ปี 54 (กย.54)         |                                                                     |                        |                  |                     |                      |        |
|                                         | จังหวัด                                                             | พื้นที่ (ไร่)          | ผลผลิต (ตัน) %   |                     | ผลผลิต/ไร่ (กก.)     |        |
| 1                                       | เชียงใหม่                                                           | 101,760                | 31,300           | 21                  | 308                  |        |
| 2                                       | แพร่                                                                | 80,690                 | 19,080           | 13                  | 236                  |        |
| 3                                       | แม่ฮ่องสอน                                                          | 56,410                 | 16,810           | 11                  | 298                  |        |
| 4                                       | เลย                                                                 | 60,500                 | 16,270           | 11                  | 269                  |        |
| 5                                       | อุดรดิตถ์                                                           | 30,580                 | 8,610            | 6                   | 282                  |        |
| 6                                       | ชัยภูมิ                                                             | 32,940                 | 8,220            | 5                   | 250                  |        |
| 7                                       | น่าน                                                                | 28,950                 | 7,000            | 5                   | 242                  |        |
| 8                                       | เชียงราย                                                            | 30,600                 | 6,830            | 5                   | 223                  |        |
| 9                                       | ขอนแก่น                                                             | 25,100                 | 6,350            | 4                   | 253                  |        |
| 10                                      | ลำปาง                                                               | 28,610                 | 6,030            | 4                   | 211                  |        |
| 11                                      | อื่นๆ                                                               | 90,850                 | 23,630           | 16                  | 266                  |        |
|                                         | รวมทั้งประเทศ                                                       | 566,990                | 150,130          | 100                 | 265                  |        |
| 4. ราคา (บาท/กก.)                       | ปี 2550                                                             | ปี 2551                | ปี 2552          | ปี 2553             | ปี 2554              | ก.ย.54 |
| 4.1 เกษตรกรขายได้ (คละ)                 | 11.56                                                               | 17.51                  | 14.37            | 14.42               | -                    | 14.00  |
| 4.2 ขายส่ง กทม.                         |                                                                     |                        |                  |                     |                      |        |
| - เกรดแปรรูปอาหาร                       | 16.30                                                               | 23.35                  | 21.83            | 20.50               | 22.00                | 22.00  |
| - เกรดผลิตอาหารสัตว์                    | 14.38                                                               | 21.50                  | 20.55            | 19.19               | 20.50                | 20.50  |
| - เกรดสกัดน้ำมัน                        | 12.90                                                               | 18.48                  | 16.50            | 15.31               | 16.10                | 16.10  |
| 4.3 ซื้อขายล่วงหน้าตลาดชิคาโก(US. No.2) |                                                                     |                        |                  |                     |                      |        |
| - บาท/กก.                               | 10.97                                                               | 15.12                  | 13.05            | 12.22               | 14.96                | 14.93  |
| - เหรียญสหรัฐ/ตัน                       | 317.10                                                              | 453.47                 | 378.70           | 384.53              | 498.44               | 488.20 |

## 5. สภาพปัญหา/สาเหตุ

ผลผลิตเมล็ดถั่วเหลืองในประเทศมีไม่เพียงพอกับความความต้องการใช้ต้องนำเข้าจากต่างประเทศร้อยละ 90 เพื่อใช้ในอุตสาหกรรมการสกัดน้ำมันพืช การผลิตอาหารสัตว์ และการแปรรูปผลิตภัณฑ์อาหารต่าง ๆ

## 6. มาตรการแก้ไขปัญหา

การกำหนดนโยบายและมาตรการนำเข้าเมล็ดถั่วเหลือง เป็นอำนาจหน้าที่ของคณะกรรมการพืชน้ำมันและน้ำมันพืช ซึ่งได้รับการแต่งตั้งจากคณะรัฐมนตรี โดยมีรองนายกรัฐมนตรี (ที่นายกรัฐมนตรีมอบหมาย) เป็นประธาน ผู้แทนจากหน่วยงานราชการและเอกชนที่เกี่ยวข้องเป็นกรรมการ เลขานุการสำนักงานเศรษฐกิจการเกษตร เป็นกรรมการและเลขานุการ

### นโยบายและมาตรการนำเข้าเมล็ดถั่วเหลือง ปี 2554-56

คณะรัฐมนตรีมีมติ (25 พ.ย.53) เห็นชอบตามมติคณะกรรมการพืชน้ำมันและน้ำมันพืช (21 ต.ค.53) กำหนดมาตรการนำเข้าไว้ดังนี้

#### 6.1 ภายใต้กรอบองค์การการค้าโลก (WTO)

##### 1) การขยายระยะเวลาเปิดตลาดนำเข้า

1.1) ขยายระยะเวลาเปิดตลาดเมล็ดถั่วเหลืองจากราวละ 1 ปี เป็นคราวละ 3 ปี โดยปี 2554-56 นำเข้าได้ไม่จำกัดปริมาณและช่วงเวลานำเข้า อัตราภาษีนำเข้าในโควตาร้อยละ 0 นอกโควตาร้อยละ 80

1.2) ให้คณะกรรมการพืชน้ำมันและน้ำมันพืชกำหนดแนวทางและมาตรการการบริหารการนำเข้าปีต่อปี และเสนอคณะรัฐมนตรีเพื่อทราบ

##### 2) แนวทางและมาตรการการบริหารการนำเข้า ปี 2554

2.1) ผู้มีสิทธินำเข้าในโควตารวม 15 ราย คือ 1. สมาคมผู้ผลิตน้ำมันถั่วเหลืองและรำข้าว 2. สมาคมผู้ผลิตอาหารสัตว์ไทย 3. สมาคมส่งเสริมผู้ใช้วัตถุดิบอาหารสัตว์ 4. สมาคมปศุสัตว์ไทย 5. สมาคมผู้เลี้ยงไก่เนื้อเพื่อการส่งออก 6. สมาคมผู้ผลิตไก่เพื่อส่งออกไทย 7. บริษัท กรีนสปอต จำกัด 8. บริษัท แลคตาซอย จำกัด 9. บริษัท ไทยเทพรสผลิตภัณฑ์อาหาร จำกัด (มหาชน) 10. บริษัท แดรี่ พลัส จำกัด 11. บริษัท ไทยซิม จำกัด 12. ห้างหุ้นส่วนจำกัดคิกโคเคน 13. สมาคมผู้ค้าสินค้าเกษตรกับประเทศเพื่อนบ้าน และ 14. บมจ.อาหารสากล 15. บริษัท นอร์ธเทอร์น ฟู้ด คอมเพล็กซ์ จำกัด หากมีผู้ยื่นขอสิทธิรายใหม่ให้คณะอนุกรรมการ กำกับ ดูแลเมล็ดถั่วเหลืองเป็นผู้พิจารณา และแจ้งคณะกรรมการพืชน้ำมันและน้ำมันพืชทราบ

##### 2.2) ผู้มีสิทธินำเข้าให้การสนับสนุนและส่งเสริมการผลิตถั่วเหลืองภายในประเทศ ดังนี้

(1) รับซื้อผลผลิตเมล็ดถั่วเหลืองที่ผลิตได้ภายในประเทศในราคาตามกลไกตลาด แต่ไม่ต่ำกว่าราคาขั้นต่ำตามชั้นคุณภาพ ดังนี้

| เกรดถั่วเหลือง   | ณ ไร่นา  |          |       | ณ โรงงานแปรรูป กทม. |          |       |
|------------------|----------|----------|-------|---------------------|----------|-------|
|                  | ปี 48-51 | ปี 52-53 | ปี 54 | ปี 48-51            | ปี 52-53 | ปี 54 |
| สกัดน้ำมัน       | 10.50    | 12.25    | 12.75 | 11.50               | 13.00    | 13.50 |
| แปรรูปอาหารสัตว์ | 11.00    | 12.50    | 13.00 | 12.00               | 13.25    | 13.75 |
| แปรรูปอาหาร      | 13.00    | 14.50    | 15.00 | 14.00               | 15.25    | 15.75 |

หน่วย : บาท/กก.

(2) ผู้มีสิทธินำเข้าให้ความร่วมมือรับซื้อเมล็ดถั่วเหลืองภายในประเทศและการใช้เมล็ดถั่วเหลืองนำเข้าตามนโยบาย เป็นลายลักษณ์อักษรกับกระทรวงเกษตรและสหกรณ์และกระทรวงพาณิชย์

(3) เพื่อมิให้การเปิดตลาดเมล็ดถั่วเหลืองส่งผลกระทบต่อเกษตรกรภายในประเทศ เห็นควรให้คณะอนุกรรมการ กำกับ ดูแล เมล็ดถั่วเหลือง ทำหน้าที่กำกับดูแลการรับซื้อเมล็ดถั่วเหลืองที่ผลิตได้ภายในประเทศ การนำเข้าและการใช้เมล็ดถั่วเหลืองนำเข้าให้เป็นไปตามมาตรการและนโยบาย โดยมีองค์ประกอบและอำนาจหน้าที่เช่นเดียวกับปี 2553



## 6.2 ภายใต้กรอบเขตการค้า AFTA

ไม่จำกัดปริมาณ อกรนำเข้าร้อยละ 0 ให้ใช้หลักเกณฑ์และวิธีปฏิบัติเช่นเดียวกับการนำเข้าภายใต้กรอบ WTO

## 6.3 ภายใต้กรอบเขตการค้า FTA

### ไทย-ออสเตรเลีย และไทย-นิวซีแลนด์

ไม่จำกัดปริมาณ อกรนำเข้าร้อยละ 0 ให้ใช้หลักเกณฑ์และวิธีปฏิบัติเช่นเดียวกับการนำเข้าภายใต้กรอบ WTO

ไทย-ญี่ปุ่น โควต้า 10,922 ตัน อกรนำเข้าในโควตาร้อยละ 0 ไม่ผูกพันนอกโควตา ให้ใช้หลักเกณฑ์และวิธีปฏิบัติเช่นเดียวกับการนำเข้าภายใต้กรอบ WTO

### อาเซียน-เกาหลี

โควต้า 10,922 ตัน อกรนำเข้าในโควตาร้อยละ 0 ไม่ผูกพันนอกโควตา

ทั้งนี้ การนำเข้าทั่วไป อกรนำเข้าร้อยละ 6 หรือ กก.ละ 0.30 บาท และต้องขออนุญาต

## 7. สถานการณ์ ปี 2554

1) ในเดือนกันยายน ถั่วฝักยาวเริ่มออกสู่ตลาด ผลผลิตมีคุณภาพไม่ดีนัก ราคาอยู่ที่ กก.ละ 14 บาท ส่วนราคาขายส่งตลาด กทม.เฉลี่ย ก.ย.54 ทรงตัวเท่าเดือนก่อน ภาวะการค้าชะลอตัว โดยในช่วงเดือน ม.ค.-ส.ค.54 มีการนำเข้าเมล็ดถั่วเหลืองปริมาณ 1,396,190 ตัน สูงขึ้นจากช่วงเดียวกันของปีก่อนที่มีปริมาณ 1,075,684 ตัน หรือสูงขึ้น 17%

ราคาซื้อขายล่วงหน้าตลาดชิคาโกเฉลี่ย ก.ย.54 ลดลงจากต้นละ 498US\$ ในเดือนก่อนเหลือต้นละ 488 US\$ เนื่องจากความวิตกกังวลเกี่ยวกับเศรษฐกิจโลกที่ชะลอตัว และปัญหาหนี้ของยุโรป ทำให้การบริโภคของโลกลดลง

| บาท : กก.                      | ก.ย.53 | ส.ค.54 | ก.ย.54 | %Δ    |
|--------------------------------|--------|--------|--------|-------|
| เกษตรกรขายได้(คละ)             | -      | -      | 14.00  | -     |
| ขายส่ง กทม. เกรดแปรรูปอาหาร    | 19.75  | 22.00  | 22.00  | 0     |
| เกรดอาหารสัตว์                 | 18.25  | 20.50  | 20.50  | 0     |
| เกรดสกัดน้ำมัน                 | 15.02  | 16.10  | 16.10  | 0     |
| ตลาดชิคาโก                     | 12.03  | 14.96  | 14.93  | -0.20 |
| ราคานำเข้า CIF (มูลค่า/ปริมาณ) | 14.23  | 17.28  | 17.98* | 4.05  |

2) แนวโน้ม คาดว่าราคาตลาดโลกจะสูงขึ้น เนื่องจากความต้องการเพื่อเป็นอาหารและพลังงาน จะทำให้ไม่เพียงพอต่อความต้องการ และแนวโน้มในระยะนี้สภาพอากาศในแหล่งปลูกเป็นปัจจัยสำคัญต่อความเคลื่อนไหวของราคา

-----

สำนักส่งเสริมการค้าสินค้าเกษตร  
กรมการค้าภายใน  
ตุลาคม 2554

ราคาเมล็ดถั่วเหลือง

|                                                                                         | มค.    | กพ.    | มีค.   | เมย.   | พค.    | มิย.   | กค.    | สค.    | กย.    | ตค.    | พย.    | ธค.    | เฉลี่ย |
|-----------------------------------------------------------------------------------------|--------|--------|--------|--------|--------|--------|--------|--------|--------|--------|--------|--------|--------|
| <b>1. ราคาที่เกษตรกรขายได้ เมล็ดถั่วเหลืองชนิดคละ</b>                                   |        |        |        |        |        |        |        |        |        |        |        |        |        |
| 2548                                                                                    | 13.00  | 11.35  | 11.07  | 11.23  | 10.15  | 10.15  | 11.70  | 10.90  | 9.85   | 9.23   | 10.10  | 10.19  | 10.72  |
| 2549                                                                                    | -      | -      | 10.37  | 10.13  | 10.04  | -      | 10.35  | 10.35  | 11.17  | 10.95  | 10.59  | 11.19  | 10.49  |
| 2550                                                                                    | -      | -      | 10.85  | 10.49  | 10.32  | 9.75   | -      | 12.00  | 11.94  | 10.95  | 12.46  | 15.25  | 11.56  |
| 2551                                                                                    | -      | -      | 16.82  | 17.61  | 17.14  | 19.00  | 20.25  | 18.80  | 17.76  | 15.87  | 16.00  | 15.83  | 17.51  |
| 2552                                                                                    | -      | -      | 14.77  | 15.01  | 14.67  | 14.00  | *      | 14.10  | 13.85  | 12.68  | 15.00  | 15.22  | 14.37  |
| 2553                                                                                    | 15.00  | -      | 13.65  | 14.06  | -      | -      | -      | -      | -      | -      | 14.90  | 14.51  | 14.42  |
| 2554                                                                                    | 14.35  | 14.59  | 15.52  | 15.44  | 13.76  | -      | -      | -      | 14.00  | -      | -      | -      | 14.61  |
| <b>2. ราคาขายส่ง เมล็ดถั่วเหลืองเกรดแปรรูปผลิตภัณฑ์อาหาร ตลาด กทม.</b>                  |        |        |        |        |        |        |        |        |        |        |        |        |        |
| 2548                                                                                    | 14.88  | 15.25  | 15.25  | 15.25  | 14.76  | 14.38  | 14.38  | 14.70  | 14.47  | 14.25  | 14.25  | 14.25  | 14.67  |
| 2549                                                                                    | 14.25  | 14.34  | 14.38  | 14.38  | 14.38  | 14.56  | 14.75  | 14.75  | 14.75  | 15.07  | 15.50  | 14.95  | 14.67  |
| 2550                                                                                    | 15.04  | 15.25  | 15.25  | 15.16  | 14.75  | 14.75  | 14.75  | 14.99  | 16.64  | 17.94  | 20.30  | 20.75  | 16.30  |
| 2551                                                                                    | 21.49  | 22.50  | 22.50  | 22.31  | 23.64  | 24.68  | 26.35  | 25.50  | 25.95  | 25.64  | 20.39  | 19.25  | 23.35  |
| 2552                                                                                    | 19.73  | 19.91  | 20.25  | 20.95  | 22.17  | 22.25  | 23.00  | 23.25  | 23.02  | 22.75  | 22.46  | 22.25  | 21.83  |
| 2553                                                                                    | 21.85  | 21.70  | 21.25  | 21.06  | 20.75  | 20.75  | 19.91  | 19.75  | 19.75  | 19.75  | 19.75  | 19.75  | 20.50  |
| 2554                                                                                    | 20.16  | 22.50  | 22.50  | 22.50  | 22.50  | 21.64  | 21.55  | 22.00  | 22.00  | -      | -      | -      | 21.93  |
| <b>3. ราคาขายส่ง เมล็ดถั่วเหลืองเกรดผลิตอาหารสัตว์ ตลาด กทม.</b>                        |        |        |        |        |        |        |        |        |        |        |        |        |        |
| 2548                                                                                    | 13.88  | 14.25  | 14.25  | 14.25  | 13.84  | 13.63  | 13.63  | 14.06  | 13.84  | 13.63  | 13.63  | 13.63  | 13.88  |
| 2549                                                                                    | 13.63  | 13.71  | 13.75  | 13.75  | 13.75  | 13.75  | 13.75  | 13.75  | 13.75  | 13.75  | 13.75  | 13.38  | 13.71  |
| 2550                                                                                    | 13.32  | 13.38  | 13.38  | 13.31  | 13.00  | 13.00  | 13.00  | 13.28  | 14.85  | 15.90  | 17.85  | 18.25  | 14.38  |
| 2551                                                                                    | 19.42  | 20.50  | 20.90  | 20.29  | 21.39  | 22.27  | 24.32  | 23.50  | 23.95  | 23.90  | 19.33  | 18.25  | 21.50  |
| 2552                                                                                    | 18.73  | 18.91  | 19.25  | 19.72  | 20.67  | 20.75  | 21.50  | 21.75  | 21.52  | 21.25  | 21.25  | 21.25  | 20.55  |
| 2553                                                                                    | 20.85  | 20.70  | 20.25  | 20.06  | 19.56  | 19.25  | 18.41  | 18.25  | 18.25  | 18.25  | 18.25  | 18.25  | 19.19  |
| 2554                                                                                    | 18.63  | 20.75  | 20.75  | 20.75  | 20.75  | 20.11  | 20.05  | 20.50  | 20.50  | -      | -      | -      | 20.31  |
| <b>4. ราคาขายส่ง เมล็ดถั่วเหลืองเกรดสกัดน้ำมัน ความชื้น 13.0% ตลาด กทม.</b>             |        |        |        |        |        |        |        |        |        |        |        |        |        |
| 2548                                                                                    | 11.61  | 11.38  | 11.67  | 12.03  | 11.85  | 11.63  | 11.63  | 11.60  | 11.31  | 11.18  | 11.18  | 11.18  | 11.52  |
| 2549                                                                                    | 11.50  | 11.50  | 11.50  | 11.50  | 11.50  | 11.50  | 11.50  | 11.50  | 11.50  | 11.50  | 11.50  | 11.50  | 11.50  |
| 2550                                                                                    | 11.50  | 11.60  | 11.85  | 11.63  | 11.63  | 11.75  | 11.80  | 11.98  | 12.98  | 14.20  | 16.76  | 17.13  | 12.90  |
| 2551                                                                                    | 17.28  | 17.75  | 18.71  | 18.28  | 19.14  | 19.60  | 21.67  | 20.75  | 20.39  | 18.99  | 15.51  | 13.69  | 18.48  |
| 2552                                                                                    | 14.50  | 15.49  | 15.66  | 16.20  | 17.35  | 17.78  | 17.90  | 17.35  | 17.02  | 16.27  | 16.09  | 16.41  | 16.50  |
| 2553                                                                                    | 16.23  | 15.79  | 15.00  | 14.85  | 14.85  | 14.85  | 14.85  | 14.98  | 15.02  | 15.26  | 15.78  | 16.25  | 15.31  |
| 2554                                                                                    | 16.25  | 16.25  | 16.25  | 16.25  | 16.25  | 16.21  | 16.10  | 16.10  | 16.10  | -      | -      | -      | 16.20  |
| <b>5. ราคาขายปลีก น้ำมันถั่วเหลืองบริสุทธิ์ ขนาดบรรจุขวด 1 ลิตร ตลาด กทม. (บาท/ขวด)</b> |        |        |        |        |        |        |        |        |        |        |        |        |        |
| 2548                                                                                    | 38.63  | 37.66  | 37.38  | 37.38  | 37.32  | 37.13  | 37.13  | 36.90  | 36.63  | 36.63  | 36.63  | 36.63  | 37.17  |
| 2549                                                                                    | 36.63  | 36.63  | 36.56  | 36.38  | 36.38  | 36.38  | 36.38  | 36.38  | 36.38  | 36.38  | 36.38  | 36.66  | 36.46  |
| 2550                                                                                    | 36.88  | 36.88  | 36.88  | 36.88  | 37.13  | 38.28  | 39.00  | 39.00  | 39.00  | 39.31  | 40.49  | 43.54  | 38.61  |
| 2551                                                                                    | 46.20  | 49.60  | 50.21  | 50.68  | 50.75  | 50.75  | 50.75  | 50.75  | 51.39  | 51.75  | 51.15  | 48.73  | 50.23  |
| 2552                                                                                    | 47.75  | 47.75  | 45.50  | 44.90  | 44.50  | 44.50  | 44.50  | 44.50  | 44.50  | 44.50  | 44.50  | 44.50  | 45.16  |
| 2553                                                                                    | 44.59  | 44.75  | 44.75  | 44.75  | 44.75  | 44.75  | 44.12  | 44.00  | 44.00  | 44.00  | 44.00  | 44.55  | 44.42  |
| 2554                                                                                    | 45.50  | 45.50  | 45.50  | 53.32  | 55.00  | 55.00  | 55.00  | 55.00  | 55.00  | -      | -      | -      | 51.65  |
| <b>6. ราคาซื้อขายล่วงหน้าเมล็ดถั่วเหลือง ตลาดชิคาโก</b>                                 |        |        |        |        |        |        |        |        |        |        |        |        |        |
| 2548                                                                                    | 7.62   | 7.62   | 9.01   | 9.07   | 9.31   | 10.44  | 10.60  | 9.51   | 8.73   | 8.65   | 8.69   | 8.91   | 9.01   |
| 2549                                                                                    | 8.50   | 8.47   | 8.31   | 7.96   | 8.27   | 8.32   | 8.28   | 7.69   | 7.48   | 8.14   | 8.94   | 8.74   | 8.26   |
| 2550                                                                                    | 9.24   | 9.97   | 9.76   | 9.47   | 9.74   | 10.51  | 10.59  | 10.60  | 11.95  | 12.29  | 13.23  | 14.31  | 10.97  |
| 2551                                                                                    | 15.38  | 16.63  | 15.66  | 15.31  | 15.75  | 18.41  | 18.71  | 16.00  | 15.07  | 11.74  | 11.59  | 11.18  | 15.12  |
| 2552                                                                                    | 12.80  | 12.09  | 11.98  | 13.32  | 14.70  | 15.26  | 13.69  | 13.97  | 11.86  | 11.91  | 12.40  | 12.63  | 13.05  |
| 2553                                                                                    | 11.91  | 11.47  | 11.40  | 11.58  | 11.35  | 11.37  | 12.02  | 12.32  | 12.03  | 12.86  | 13.80  | 14.56  | 12.22  |
| 2554                                                                                    | 15.72  | 14.30  | 15.21  | 15.16  | 15.14  | 15.34  | 15.17  | 14.96  | 14.93  | -      | -      | -      | 15.10  |
| <b>7. ราคาซื้อขายล่วงหน้าเมล็ดถั่วเหลือง ตลาดชิคาโก (เหรียญสหรัฐ/ตัน)</b>               |        |        |        |        |        |        |        |        |        |        |        |        |        |
| 2548                                                                                    | 195.88 | 197.56 | 232.94 | 228.74 | 233.42 | 254.79 | 253.32 | 230.40 | 212.05 | 211.20 | 210.87 | 216.26 | 223.12 |
| 2549                                                                                    | 213.99 | 214.34 | 212.68 | 209.01 | 217.32 | 216.49 | 217.23 | 203.82 | 199.28 | 217.42 | 243.97 | 243.34 | 217.41 |
| 2550                                                                                    | 256.08 | 278.01 | 277.25 | 270.56 | 280.28 | 302.80 | 313.27 | 308.98 | 347.54 | 358.37 | 388.98 | 423.04 | 317.10 |
| 2551                                                                                    | 461.68 | 508.19 | 495.67 | 482.76 | 489.05 | 552.44 | 556.52 | 471.04 | 437.83 | 339.89 | 329.12 | 317.42 | 453.47 |
| 2552                                                                                    | 364.70 | 341.25 | 333.64 | 374.44 | 422.14 | 445.08 | 400.40 | 408.93 | 349.16 | 354.97 | 371.03 | 378.67 | 378.70 |
| 2553                                                                                    | 358.82 | 344.63 | 348.62 | 357.31 | 349.02 | 348.54 | 370.14 | 380.17 | 388.45 | 427.15 | 460.09 | 481.40 | 384.53 |
| 2554                                                                                    | 511.65 | 512.81 | 498.70 | 501.43 | 498.73 | 500.68 | 501.79 | 498.44 | 488.20 | -      | -      | -      | 501.38 |

ที่มา : 1.สำนักงานเศรษฐกิจการเกษตรเฉลี่ยทั้งปีแบบถ่วงน้ำหนักจำนวนผลผลิต , 2-5 กรมการค้าภายใน, 6-7 Chicago Board of \* มี.ย.-ส.ค.51 สอบถามราคาจากโรงสกัด

ปริมาณการนำเข้าและส่งออกเมล็ดถั่วเหลือง

หน่วย : ตัน

|                     | มค.     | กพ.     | มีค.    | เมย.    | พค.     | มิย.    | กค.     | สค.     | กย.     | ตค.     | พย.     | ธค.     | รวม       |
|---------------------|---------|---------|---------|---------|---------|---------|---------|---------|---------|---------|---------|---------|-----------|
| <b>ปริมาณนำเข้า</b> |         |         |         |         |         |         |         |         |         |         |         |         |           |
| 2548                | 196     | 2,390   | 131,368 | 139,493 | 182,376 | 230,410 | 75,991  | 186,633 | 112,192 | 67,333  | 184,715 | 294,686 | 1,607,784 |
| 2549                | 3       | 67,160  | 25,352  | 143,170 | 39,463  | 228,006 | 160,805 | 150,182 | 140,289 | 80,128  | 144,716 | 215,967 | 1,395,242 |
| 2550                | 86,713  | 209,677 | 94,740  | 59,587  | 185,513 | 152,423 | 79,486  | 82,853  | 220,544 | 103,684 | 84,882  | 180,733 | 1,540,835 |
| 2551                | 180,933 | 73,327  | 80,990  | 187,288 | 202,673 | 119,132 | 128,023 | 191,149 | 88,298  | 105,402 | 223,986 | 142,072 | 1,723,273 |
| 2552                | 4,126   | 71,679  | 79,632  | 136,475 | 158,946 | 201,633 | 151,633 | 146,172 | 167,803 | 74,903  | 105,878 | 235,670 | 1,534,551 |
| 2553                | 12,758  | 91,672  | 109,170 | 208,321 | 78,012  | 156,384 | 253,577 | 165,790 | 242,637 | 141,275 | 192,441 | 166,668 | 1,818,705 |
| 2554                | 155,753 | 166,595 | 159,527 | 143,542 | 268,381 | 193,807 | 128,806 | 179,778 | -       | -       | -       | -       | 1,396,190 |
| <b>ปริมาณส่งออก</b> |         |         |         |         |         |         |         |         |         |         |         |         |           |
| 2548                | 68      | 109     | 131     | 102     | 123     | 103     | 126     | 51      | 65      | 98      | 65      | 181     | 1,224     |
| 2549                | 47      | 65      | 121     | 181     | 140     | 55      | 184     | 79      | 126     | 32      | 118     | 86      | 1,235     |
| 2550                | 219     | 80      | 77      | 53      | 147     | 106     | -       | 64      | 5       | 24      | 1,039   | 843     | 2,658     |
| 2551                | 70      | 3       | 30      | 97      | 111     | 348     | 128     | 223     | 49      | 10      | 27      | 103     | 1,199     |
| 2552                | 69      | 164     | 7       | 115     | 128     | 91      | 137     | 51      | 13      | 185     | 221     | 117     | 1,296     |
| 2553                | 44      | 70      | 54      | 24      | 104     | 38      | 48      | 79      | 19      | 90      | 106     | 278     | 954       |
| 2554                | 40      | 24      | 25      | 131     | 185     | 340     | 273     | 182     | -       | -       | -       | -       | 1,199     |

ที่มา : กรมศุลกากร : ปี 2548-2549 พิกัด 1201001000 และ 1201009001 : ปี 2550-54 พิกัด 12010090001 12010010000 และ 12010090090

## กากถั่วเหลือง

| 1. ผลผลิตและการใช้ (ล้านตัน)          | ปี 2550       | ปี 2551 | ปี 2552 | ปี 2553 | ปี 2554              | ปี 2555              |
|---------------------------------------|---------------|---------|---------|---------|----------------------|----------------------|
|                                       | 1.1 ผลผลิตโลก | 154.248 | 159.218 | 151.870 | 165.280              | 175.790              |
| 1.2 ผลผลิตในประเทศ <sup>แบบแข็ง</sup> | 0.922         | 0.943   | 0.950   | 1.065   | 1.070<br>(ประมาณการ) | 1.125<br>(ประมาณการ) |
| - เมล็ดในประเทศ                       | 0.035         | 0.019   | 0.022   | 0.025   | 0.025                | 0.025                |
| - เมล็ดนำเข้า                         | 0.887         | 0.924   | 0.928   | 1.040   | 1.045                | 1.100                |
| 1.3 ความต้องการใช้                    | 3.027         | 3.136   | 3.143   | 3.165   | 3.370                | 3.425                |
| 1.4 นำเข้า                            | 2.105         | 2.193   | 2.077   | 2.616   | 1.408<br>(มค-กค.54)  | 2.600<br>(ประมาณการ) |
| 2. ราคา (บาท/กก.)                     | ปี 2550       | ปี 2551 | ปี 2552 | ปี 2553 | ปี 2554              |                      |
|                                       |               |         |         |         | ธ.ค.54               | ก.ย.54               |
| 2.1 ขายส่ง กทม.                       |               |         |         |         |                      |                      |
| - กากถั่วเหลืองในประเทศ               |               |         |         |         |                      |                      |
| - เมล็ดในโปรตีน44-48%                 | 12.79         | 17.58   | 16.98   | 16.30   | 13.43                | 13.43                |
| - เมล็ดนำเข้าโปรตีน42-45%             | 12.24         | 16.95   | 16.23   | 14.19   | 14.21                | 14.31                |
| - กากถั่วเหลืองนำเข้า                 |               |         |         |         |                      |                      |
| - โปรตีน 46-48%                       | 12.38         | 16.84   | 16.30   | 14.15   | 11.50                | 12.14                |
| - โปรตีน 42-45%                       | 11.63         | 16.22   | 15.38   | 14.02   | -                    | -                    |
| 2.2 ซื้อขายล่วงหน้าตลาดชิคาโก         |               |         |         |         |                      |                      |
| - บาท/กก.                             | 9.12          | 12.28   | 12.37   | 10.54   | 11.74                | 11.62                |
| - เหรียญสหรัฐ/ตัน                     | 263.57        | 367.73  | 358.88  | 331.04  | 391.31               | 380.20               |

## 3. สภาพปัญหา/สาเหตุ

การผลิตกากในประเทศ (จากเมล็ดในประเทศและเมล็ดนำเข้า) ไม่เพียงพอต่อความต้องการใช้ ผลิตได้ประมาณร้อยละ 30 ต้องนำเข้าประมาณร้อยละ 70 ของความต้องการใช้รวม

## 4. มาตรการแก้ไขปัญหา

การกำหนดนโยบายและมาตรการนำเข้ากากถั่วเหลือง เป็นอำนาจหน้าที่ของคณะกรรมการนโยบายอาหาร ซึ่งได้รับการแต่งตั้งจากคณะรัฐมนตรี โดยมี รัฐมนตรีว่าการกระทรวงพาณิชย์ เป็นประธาน รัฐมนตรีช่วยว่าการกระทรวงพาณิชย์ กระทรวงเกษตรและสหกรณ์ กระทรวงการคลัง กระทรวงอุตสาหกรรมและกระทรวงมหาดไทย เป็นกรรมการ อธิบดีกรมการค้าภายใน เป็นกรรมการและเลขานุการ (มติ ครม. 6 พฤษภาคม 2552)

## นโยบายและมาตรการนำเข้ากากถั่วเหลือง ปี 2554

มติคณะรัฐมนตรี (16 ธ.ค.53) เห็นชอบตามมติคณะกรรมการนโยบายอาหาร (11 ธ.ค.53) ให้กำหนดนโยบายและมาตรการนำเข้ากากถั่วเหลืองเช่นเดียวกับปี 2554 ดังนี้

| ข้อผูกพัน ปี 54/มติ ครม./กฎหมาย                                                                                                                                                                                                                               | มาตรการที่กำหนด ปี 54                                                                                                                                                                                                                                                                                                                                                                                                                                                                                                                                                                                                                                                 |
|---------------------------------------------------------------------------------------------------------------------------------------------------------------------------------------------------------------------------------------------------------------|-----------------------------------------------------------------------------------------------------------------------------------------------------------------------------------------------------------------------------------------------------------------------------------------------------------------------------------------------------------------------------------------------------------------------------------------------------------------------------------------------------------------------------------------------------------------------------------------------------------------------------------------------------------------------|
| <p>(1) WTO - โควตา 230,559 ตัน</p> <ul style="list-style-type: none"> <li>- ภาษีในโควตา 20%</li> <li>- ภาษีนอกโควตา 133%</li> <li>- มติ ครม. 15 ต.ค.39 เห็นชอบนโยบายปี 2540 โดยกำหนดอัตราภาษีนำเข้ากากถั่วเหลืองร้อยละ 10 ตั้งแต่ พ.ย.39 เป็นต้นไป</li> </ul> | <ul style="list-style-type: none"> <li>- กำหนดอัตรานำเข้าในโควตาร้อยละ 2</li> <li>- กำหนดผู้มีสิทธินำเข้า 8 สมาคม ประกอบด้วย สมาคมผู้ผลิตอาหารสัตว์ไทย สมาคมผู้ผลิตไก่เพื่อส่งออกไทย สมาคมผู้เลี้ยงไก่เนื้อเพื่อการส่งออก สมาคมผู้เลี้ยงเป็ดเพื่อการค้าและการส่งออก สมาคมปศุสัตว์ไทย สมาคมส่งเสริมการเลี้ยงไก่แห่งประเทศไทยฯ สมาคมส่งเสริมผู้ใช้วัตถุดิบอาหารสัตว์ สมาคมผู้เลี้ยงสุกรแห่งชาติ</li> <li>- และให้ผู้มีสิทธินำเข้าร่วมมือรับซื้อกากถั่วเหลืองที่ผลิตจากเมล็ดถั่วเหลืองในประเทศของโรงงานสกัดน้ำมันพืชทั้งหมดในราคา กก.ละ 11.25 บาท ต่อกกวม โดยมีการทำสัญญาการรับซื้อกากถั่วเหลืองกับ พณ. และ กษ.</li> <li>- กำหนดอัตรานำเข้านอกโควตาร้อยละ 119</li> </ul> |
| <p>(2) AFTA - ภาษี 0%</p>                                                                                                                                                                                                                                     | <ul style="list-style-type: none"> <li>- อัตรานำเข้าร้อยละ 0</li> </ul>                                                                                                                                                                                                                                                                                                                                                                                                                                                                                                                                                                                               |
| <p>(3) FTA ไทย – ออสเตรเลีย - ภาษี 0%<br/>ไทย – นิวซีแลนด์ - ภาษี 0%<br/>ไทย – ญี่ปุ่น - ภาษีในโควตา 0%</p>                                                                                                                                                   | <ul style="list-style-type: none"> <li>- อัตรานำเข้าร้อยละ 0</li> </ul>                                                                                                                                                                                                                                                                                                                                                                                                                                                                                                                                                                                               |
| <p>(4) AKFTA อาเซียน-เกาหลี - ภาษี 5.56%</p>                                                                                                                                                                                                                  | <ul style="list-style-type: none"> <li>- อัตรานำเข้าร้อยละ 5.56</li> </ul>                                                                                                                                                                                                                                                                                                                                                                                                                                                                                                                                                                                            |
| <p>(5) การนำเข้าทั่วไป - ภาษี 6%<br/>ค่าธรรมนิยมพิเศษตันละ 2,519 บาท</p>                                                                                                                                                                                      | <ul style="list-style-type: none"> <li>- อัตรานำเข้าร้อยละ 6</li> <li>- ค่าธรรมนิยมพิเศษตันละ 2,519 บาท</li> <li>- ทั้งนี้ ให้นำเข้าได้ไม่จำกัดปริมาณและช่วงเวลานำเข้าทั้ง (1)-(4)</li> </ul>                                                                                                                                                                                                                                                                                                                                                                                                                                                                         |

### 5. การดำเนินการกำกับดูแลที่ผ่านมา

กำกับดูแลการนำเข้าวัตถุดิบอาหารสัตว์และการปฏิบัติตามเงื่อนไขที่กำหนด โดย 1) ดำเนินการให้มีการลงนามในสัญญาการรับซื้อกากถั่วเหลือง ปี 2554 ระหว่างกระทรวงพาณิชย์ และกระทรวงเกษตรและสหกรณ์ กับกลุ่มผู้มีสิทธินำเข้ากากถั่วเหลือง 2) กำหนดแนวทางการกำกับดูแลการนำเข้ากากถั่วเหลืองและการปฏิบัติตามเงื่อนไขที่กำหนดดังนี้ (1) ให้กลุ่มผู้นำเข้าและกลุ่มโรงงานสกัดฯ รายงานการรับซื้อและจำหน่ายเป็นประจำทุกเดือน (2) กำกับดูแลตรวจสอบปริมาณการรับซื้อและจำหน่ายให้สอดคล้องกัน (3) ตรวจสอบ สต็อกเมล็ดและกากของโรงงานสกัด

## 6. สถานการณ์ ปี 2554

1) ในเดือนกันยายน ราคาตลาด กทม.เฉลี่ยเดือน ก.ย.54 กากผลิตในประเทศทรงตัวเท่าสัปดาห์ก่อน ส่วนกากนำเข้าสูงขึ้นจากเดือนก่อน เนื่องจากเนื่องจากภาวะกากล้นตลาดเริ่มหมดไป ทำให้สถานการณ์การแข่งขันกลับสู่ภาวะปกติ ภาวะการนำเข้ากากถั่วเหลืองในเดือน ม.ค.-ส.ค.54 จำนวน 1,408,056 ตัน ลดลงจากช่วงเดียวกันของปีก่อนที่มีปริมาณนำเข้า 1,706,869 ตัน หรือร้อยละ 17.51

ราคาตลาดซีกาโกเฉลี่ยเดือน ก.ย.54 ลดลงจากต้นละ 391 US\$ในเดือนก่อนเหลือต้นละ 380 US\$ เนื่องจากวิตกกังวลเกี่ยวกับปัญหาหนี้สินที่ยืดเยื้อของยุโรปและภาวะเศรษฐกิจที่ชะลอตัว

| บาท : กก.                      | ก.ย.53 | ส.ค.54 | ก.ย.54 | %Δ    |
|--------------------------------|--------|--------|--------|-------|
| กากผลิตจาก เมล็ดในประเทศ       | 15.05  | 13.43  | 13.43  | 0     |
| กากจากเมล็ดนำเข้า              | 13.82  | 14.21  | 14.21  | 0     |
| กากนำเข้า โปรตีน 46-48%        | 13.51  | 11.50  | 12.14  | 5.57  |
| ตลาดซีกาโก                     | 10.34  | 11.74  | 11.62  | -1.02 |
| (เหรียญสหรัฐ/ตัน)              | 334.05 | 391.31 | 380.20 | -2.84 |
| ราคานำเข้า CIF (มูลค่า/ปริมาณ) | 12.06  | 13.79  | 14.62* | 6.02  |

2) แนวโน้ม คาดว่าราคากากถั่วเหลืองในประเทศและตลาดโลกจะโน้มสูงขึ้นเล็กน้อย เนื่องจากความต้องการที่เพิ่มขึ้นของอุตสาหกรรมการเลี้ยงสัตว์ อย่างไรก็ตาม ภาวะเศรษฐกิจโลกยังคงชะลอตัวจากภาวะหนี้สินของประเทศแถบยุโรป

สำนักส่งเสริมการค้าสินค้าเกษตร  
กรมการค้าภายใน  
ตุลาคม 2554

|                                                                                                              | มค.    | กพ.    | มีค.   | เมย.   | พค.    | มิย.   | กค.    | สค.    | กย.    | ตค.    | พย.    | ธค.    | เฉลี่ย |
|--------------------------------------------------------------------------------------------------------------|--------|--------|--------|--------|--------|--------|--------|--------|--------|--------|--------|--------|--------|
| <b>1. ราคาขายส่ง กากั่วเหลืองผลิตในประเทศจากเมล็ดในประเทศ โปรตีน 44-48% ณ หน้าโรงงานสกัดน้ำมัน ตลาด กทม.</b> |        |        |        |        |        |        |        |        |        |        |        |        |        |
| 2548                                                                                                         | 11.70  | 11.70  | 12.35  | 12.35  | 12.29  | 12.42  | 12.26  | 11.79  | 11.45  | 11.29  | 11.16  | 10.80  | 11.80  |
| 2549                                                                                                         | 10.84  | 10.46  | 10.80  | 11.33  | 10.98  | 10.80  | 10.89  | 10.76  | 10.57  | 10.50  | 10.75  | 10.75  | 10.79  |
| 2550                                                                                                         | 10.92  | 11.21  | 11.50  | 11.42  | 11.30  | 11.43  | 11.77  | 12.05  | 12.65  | 16.04  | 16.12  | 17.10  | 12.79  |
| 2551                                                                                                         | 17.57  | 17.54  | 17.45  | 17.75  | 18.27  | 19.08  | 20.18  | 19.54  | 18.59  | 17.06  | 14.97  | 13.00  | 17.58  |
| 2552                                                                                                         | 14.39  | -      | -      | 15.97  | 17.09  | 18.00  | 17.80  | 17.18  | 17.35  | 17.35  | 17.35  | 17.35  | 16.98  |
| 2553                                                                                                         | 17.49  | 17.55  | 17.55  | 17.55  | 17.55  | 16.84  | 15.10  | 15.05  | 15.05  | 15.15  | 15.35  | 15.40  | 16.30  |
| 2554                                                                                                         | 15.40  | 15.40  | 15.40  | 15.40  | 15.40  | 14.37  | 13.43  | 13.43  | 13.43  |        |        |        | 14.63  |
| <b>2. ราคาขายส่ง กากั่วเหลืองผลิตในประเทศจากเมล็ดนำเข้า โปรตีน 42-45% ณ หน้าโรงงานสกัดน้ำมัน ตลาด กทม.</b>   |        |        |        |        |        |        |        |        |        |        |        |        |        |
| 2548                                                                                                         | 10.85  | 11.07  | 11.81  | 11.95  | 11.84  | 12.06  | 11.85  | 11.45  | 11.10  | 10.90  | 10.92  | 10.60  | 11.37  |
| 2549                                                                                                         | 10.64  | 10.26  | 10.53  | 10.93  | 10.48  | 10.25  | 10.32  | 10.02  | 10.01  | 10.20  | 10.30  | 10.40  | 10.36  |
| 2550                                                                                                         | 10.54  | 10.78  | 11.05  | 10.97  | 10.85  | 11.01  | 11.37  | 11.65  | 12.52  | 14.58  | 15.61  | 15.98  | 12.24  |
| 2551                                                                                                         | 16.90  | 16.94  | 16.77  | 16.74  | 16.97  | 18.42  | 19.83  | 19.15  | 18.11  | 16.60  | 14.51  | 12.50  | 16.95  |
| 2552                                                                                                         | 14.20  | 15.29  | 15.48  | 15.73  | 16.81  | 17.81  | 16.83  | 16.59  | 16.82  | 16.14  | 16.30  | 16.72  | 16.23  |
| 2553                                                                                                         | 15.90  | 15.08  | 14.69  | 14.53  | 14.27  | 13.36  | 12.93  | 13.79  | 13.82  | 14.08  | 14.43  | 13.44  | 14.19  |
| 2554                                                                                                         | 13.58  | 13.85  | 13.32  | 12.53  | 12.30  | 11.91  | 13.00  | 14.21  | 14.31  |        |        |        | 13.22  |
| <b>3. ราคาขายส่ง กากั่วเหลืองนำเข้าจากต่างประเทศ โปรตีน 46-48% ณ โกดังผู้นำเข้า ตลาด กทม.</b>                |        |        |        |        |        |        |        |        |        |        |        |        |        |
| 2547                                                                                                         | 13.37  | 13.07  | 14.02  | 15.49  | 15.35  | 14.69  | 14.71  | -      | 11.97  | 11.73  | 11.65  | -      | 13.61  |
| 2548                                                                                                         | -      | 10.98  | 11.37  | 11.53  | 11.53  | 12.44  | 12.24  | 12.10  | 11.90  | 11.76  | -      | 10.95  | 11.68  |
| 2549                                                                                                         | 10.95  | -      | -      | -      | -      | -      | -      | -      | -      | -      | -      | -      | 10.95  |
| 2550                                                                                                         | -      | 10.94  | 11.10  | 11.04  | 10.95  | 11.08  | 11.46  | 11.80  | 12.50  | 14.31  | 15.29  | 15.68  | 12.38  |
| 2551                                                                                                         | 15.75  | 16.85  | 16.36  | 16.42  | 17.54  | 18.63  | 19.88  | 19.20  | 18.21  | 16.39  | 14.22  | 12.67  | 16.84  |
| 2552                                                                                                         | -      | -      | -      | -      | -      | -      | -      | 16.75  | 16.89  | 16.08  | 15.90  | 15.90  | 16.30  |
| 2553                                                                                                         | 15.90  | 15.01  | 14.63  | 14.60  | 14.60  | 13.31  | 12.52  | 13.86  | 13.51  | 13.97  | 14.32  | 13.60  | 14.15  |
| 2554                                                                                                         | 13.80  | 14.08  | 13.62  | 12.63  | 11.97  | 11.50  | 11.50  | 11.50  | 12.14  |        |        |        | 12.53  |
| <b>4. ราคาขายส่ง กากั่วเหลืองนำเข้าจากต่างประเทศ โปรตีน 42-45% ณ โกดังผู้นำเข้า ตลาด กทม.</b>                |        |        |        |        |        |        |        |        |        |        |        |        |        |
| 2548                                                                                                         | 10.45  | 10.45  | -      | -      | 11.38  | 11.72  | 11.48  | 11.11  | 10.85  | 10.70  | 10.65  | 10.45  | 10.92  |
| 2549                                                                                                         | 10.45  | 10.13  | 10.35  | 10.71  | 10.31  | 10.15  | 10.14  | 9.70   | 9.68   | 9.89   | 9.97   | 10.00  | 10.12  |
| 2550                                                                                                         | 10.14  | 10.35  | 10.55  | 10.51  | 10.45  | 10.56  | 10.89  | 11.16  | 11.85  | 13.64  | 14.60  | 14.90  | 11.63  |
| 2551                                                                                                         | 16.41  | 16.57  | 16.37  | 16.14  | 16.37  | 17.52  | 18.64  | 17.98  | 17.04  | 15.55  | 13.83  | 12.17  | 16.22  |
| 2552                                                                                                         | 13.23  | 13.75  | 13.82  | 14.65  | 16.48  | 17.89  | 16.46  | 16.05  | 16.14  | 15.44  | 15.35  | 15.35  | 15.38  |
| 2553                                                                                                         | 15.35  | 14.77  | 14.29  | 14.25  | 14.25  | 12.96  | 12.30  | -      | -      | -      | -      | -      | 14.02  |
| 2554                                                                                                         | -      | -      | -      | -      | -      | -      | -      | -      | -      | -      | -      | -      | -      |
| <b>5. ราคาซื้อขายล่วงหน้ากากั่วเหลือง ตลาดชิคาโก</b>                                                         |        |        |        |        |        |        |        |        |        |        |        |        |        |
| 2548                                                                                                         | 6.83   | 6.89   | 8.03   | 8.33   | 8.71   | 9.89   | 9.99   | 8.98   | 7.99   | 7.64   | 7.93   | 8.63   | 8.32   |
| 2549                                                                                                         | 8.03   | 7.84   | 7.52   | 7.26   | 7.35   | 7.53   | 7.14   | 6.64   | 6.66   | 7.25   | 7.85   | 7.39   | 7.37   |
| 2550                                                                                                         | 8.02   | 8.75   | 8.43   | 7.78   | 7.85   | 8.64   | 8.54   | 8.64   | 9.93   | 10.30  | 10.72  | 11.88  | 9.12   |
| 2551                                                                                                         | 12.52  | 12.98  | 11.94  | 11.90  | 11.90  | 14.56  | 15.27  | 13.19  | 12.52  | 10.04  | 10.31  | 10.25  | 12.28  |
| 2552                                                                                                         | 11.88  | 11.40  | 11.29  | 12.40  | 14.20  | 15.14  | 13.21  | 13.47  | 11.61  | 11.02  | 11.29  | 11.51  | 12.37  |
| 2553                                                                                                         | 10.83  | 10.11  | 9.54   | 9.97   | 9.95   | 10.24  | 10.87  | 10.99  | 10.34  | 10.65  | 11.28  | 11.67  | 10.54  |
| 2554                                                                                                         | 12.68  | 11.45  | 12.01  | 11.72  | 11.79  | 12.03  | 11.77  | 11.74  | 11.62  |        |        |        | 11.87  |
| <b>6. ราคาซื้อขายล่วงหน้ากากั่วเหลือง ตลาดชิคาโก (เหรียญสหรัฐ/ตัน)</b>                                       |        |        |        |        |        |        |        |        |        |        |        |        |        |
| 2548                                                                                                         | 175.58 | 178.54 | 207.64 | 210.27 | 218.26 | 241.19 | 238.80 | 217.60 | 194.03 | 186.63 | 192.34 | 209.41 | 205.86 |
| 2549                                                                                                         | 201.96 | 198.43 | 192.43 | 190.59 | 193.24 | 195.94 | 187.27 | 175.91 | 177.59 | 193.76 | 214.22 | 205.88 | 193.94 |
| 2550                                                                                                         | 222.30 | 244.10 | 239.53 | 222.05 | 225.84 | 249.01 | 252.51 | 251.82 | 288.77 | 300.42 | 315.24 | 351.22 | 263.57 |
| 2551                                                                                                         | 375.80 | 396.71 | 377.87 | 375.31 | 369.37 | 436.91 | 454.12 | 388.39 | 363.77 | 290.50 | 292.75 | 291.25 | 367.73 |
| 2552                                                                                                         | 338.49 | 321.87 | 314.50 | 348.52 | 407.96 | 441.71 | 386.23 | 394.44 | 341.90 | 328.45 | 337.67 | 344.84 | 358.88 |
| 2553                                                                                                         | 326.27 | 303.60 | 291.71 | 307.39 | 305.73 | 314.09 | 334.72 | 339.33 | 334.05 | 353.74 | 376.18 | 385.71 | 331.04 |
| 2554                                                                                                         | 412.60 | 410.79 | 393.92 | 387.87 | 388.25 | 392.74 | 389.28 | 391.31 | 380.20 |        |        |        | 394.11 |

ที่มา : 1-4 กรมการค้าภายใน 5-6 Chicago Board of Trade \*ราคาซื้อ 1 เดือน ตค.-ธค.50 จากสหกรณ์ /ราคาซื้อ 3 เดือน 1-2มค.52 = 12.55 บาท หลังจากนั้นไม่มีสินค้า  
ราคาซื้อ 4 เดือน 2-4 ส.ค.53 = 12.25 บาท หลังจากนั้นไม่มีสินค้า

ปริมาณการนำเข้ากากั่วเหลือง

หน่วย : ตัน

|      | มค.     | กพ.     | มีค.    | เมย.    | พค.     | มิย.    | กค.     | สค.     | กย.     | ตค.     | พย.     | ธค.     | รวม       |
|------|---------|---------|---------|---------|---------|---------|---------|---------|---------|---------|---------|---------|-----------|
| 2548 | 95,830  | 89,387  | 194,420 | 117,842 | 135,811 | 250,664 | 181,816 | 158,528 | 210,939 | 116,632 | 155,118 | 174,430 | 1,881,417 |
| 2549 | 79,337  | 161,812 | 123,787 | 142,714 | 172,415 | 232,506 | 184,873 | 281,956 | 224,953 | 289,976 | 113,444 | 166,428 | 2,174,201 |
| 2550 | 185,316 | 175,572 | 185,985 | 151,535 | 155,278 | 272,222 | 196,013 | 156,859 | 213,187 | 152,380 | 157,901 | 102,264 | 2,104,512 |
| 2551 | 191,598 | 138,907 | 177,871 | 164,279 | 137,739 | 228,475 | 108,363 | 159,630 | 162,429 | 306,695 | 223,402 | 193,832 | 2,193,220 |
| 2552 | 56,340  | 187,615 | 84,181  | 205,265 | 154,530 | 140,552 | 298,663 | 145,131 | 275,287 | 199,954 | 200,235 | 128,879 | 2,076,634 |
| 2553 | 213,825 | 213,513 | 149,932 | 202,585 | 138,459 | 278,487 | 318,845 | 191,223 | 216,001 | 292,708 | 97,417  | 302,572 | 2,615,567 |
| 2554 | 146,684 | 252,806 | 145,642 | 178,767 | 109,997 | 225,293 | 190,362 | 158,504 |         |         |         |         | 1,408,056 |

ที่มา : กรมศุลกากร : ปี 2548-2549 พิกัด 2304000008 : ปี 2550-54 พิกัด 2304000000



| ข้อผูกพัน ปี 54/กฎหมาย           | มาตรการที่กำหนด ปี 54 |
|----------------------------------|-----------------------|
| (1) AFTA - ภาษี 0%               |                       |
| (2) FTA ไทย-นิวซีแลนด์ - ภาษี 0% |                       |
| ไทย-ออสเตรเลีย - ภาษี 0%         |                       |
| อาเซียน-จีน - ภาษี 0%            |                       |
| อาเซียน-เกาหลี - ภาษี 10%        |                       |
| ไทย-ญี่ปุ่น                      |                       |
| ● ช่วง ม.ค.-มี.ค.54 - ภาษี 3.33% |                       |
| ● ช่วง เม.ย.-ธ.ค.54 - ภาษี 1.67% |                       |
| (3) การนำเข้าทั่วไป              |                       |
| ● โปรรตีน 60% ขึ้นไป - ภาษี 15%  |                       |
| ● โปรรตีนต่ำกว่า 60% - ภาษี 6%   |                       |

#### 4.3 มาตรการดูแลช่วยเหลือ

##### การพัฒนาอุตสาหกรรมประมงและปลาป่น

โดยกรมการค้าต่างประเทศ : กรม.มีมติ (8 พ.ค.50) เห็นชอบการขอจัดตั้งกองทุนเพื่อการปรับตัวของภาคการผลิตและบริการที่ได้รับผลกระทบจากการเปิดเสรีทางการค้า โดยคณะกรรมการบริหารเงินช่วยเหลือเพื่อการปรับตัวของภาคการผลิตและบริการที่ได้รับผลกระทบจากการเปิดเสรีทางการค้า มีปลัดกระทรวงพาณิชย์ เป็นประธาน และกรมการค้าต่างประเทศเป็นฝ่ายเลขานุการฯ และแต่งตั้งคณะกรรมการกลั่นกรองโครงการเงินช่วยเหลือเพื่อการปรับตัวของภาคการผลิตและบริการที่ได้รับผลกระทบจากการเปิดเสรีทางการค้า

##### ผลดำเนินการ

คณะกรรมการฯ มีมติเห็นชอบโครงการจัดทำระบบประกันคุณภาพ HACCP (Hazard Analysis and Critical Point) โรงงานผลิตปลาป่น เพื่อความปลอดภัยของอาหารสัตว์และเพิ่มขีดความสามารถการแข่งขันและส่งออก โดยต่อยอดโรงงานฯ ที่ได้ GMPs (Good Manufacturing Practices) จำนวน 37 โรง เพื่อให้ได้รับการรับรองระบบคุณภาพตามมาตรฐาน HACCP จากกรมปศุสัตว์หรือหน่วยงานเอกชน ไม่น้อยกว่า 80% ของโรงงานปลาป่นที่เข้าร่วมโครงการ วงเงินงบประมาณ 5,500,000 บาท ระยะเวลาดำเนินการ 1 ปี นับจากที่ทำสัญญาจัดซื้อจัดจ้าง

#### 4.4 การกำกับดูแล

กระทรวงพาณิชย์ ได้แต่งตั้งคณะกรรมการไตรภาคีด้านการตลาดสินค้าปลาแปรรูปและปลาป่น (13 ธ.ค.42) เพื่อพิจารณากำหนดแนวทางในการส่งเสริมและพัฒนาด้านการตลาด รวมทั้งรักษาเสถียรภาพราคาสินค้าปลาแปรรูปและปลาป่นให้เป็นไปอย่างมีประสิทธิภาพ โดยมี อธิบดีกรมการค้าภายใน เป็นประธาน และมีผู้แทนจากหน่วยงานราชการและเอกชนที่เกี่ยวข้อง (กรมประมง กรมเจรจาการค้าระหว่างประเทศ กรมส่งเสริมการค้าระหว่างประเทศ กรมการค้าต่างประเทศ สมาคมการประมงแห่งประเทศไทย สมาคมผู้ผลิตปลาป่นไทย สมาคมผู้ผลิตอาหารสัตว์ไทย) ร่วมเป็นกรรมการ (จัดประชุมแก้ไขปัญหาราคาปลาแปรรูปและปลาป่นล่าสุด เมื่อ 9 ก.ค.50)



## 5. สถานการณ์ ปี 2554

1) ในเดือนกันยายน ราคาปลาเบ็ดสูงขึ้นจากเดือนก่อน เนื่องจากก่อนหน้านี้ราคาปลาป่นปรับตัวสูงขึ้น โรงงานปลาป่นจึงรับซื้อปลาเบ็ดในราคาสูงขึ้นด้วย ส่วนราคาปลาป่นปรับตัวลดลงจากเดือนก่อน ตามความต้องการใช้ของโรงงานอาหารสัตว์ที่มีลดลง โดยภาวะการส่งออกช่วงนี้ค่อนข้างชะลอตัว เนื่องจากราคาในประเทศอยู่ในเกณฑ์สูง ทำให้ผู้ส่งออกไม่สามารถส่งออกปลาป่นได้ ในเดือน ม.ค.-ส.ค.54 มีการส่งออกทั้งสิ้น 64,942 ตัน ต่ำลงจากปีก่อนช่วงเดียวกันที่ส่งออก 88,772 ตัน หรือต่ำลงร้อยละ 26.84

ราคาตลาดต่างประเทศเฉลี่ยเดือน ก.ย. 2554 ลดลงจากต้นละ 1,173US\$ เหลือต้นละ 1,130 US\$ เนื่องจากภาวะการค้าค่อนข้างชะลอตัว และที่ผ่านมาราคาอยู่ในเกณฑ์สูง ทำให้ผู้ซื้อหรือดูภาวะการซื้อขายที่คาดว่า จะลดลงอีก

| บาท : กก.                | เม.ย.-53 | ส.ค.-54 | ก.ย.-54 | % $\Delta$ |
|--------------------------|----------|---------|---------|------------|
| ปลาเบ็ด (สด)             | 8.17     | 7.16    | 7.23    | 0.98       |
| ปลาป่น เกรดกึ่ง          | 36.86    | 33.05   | 31.82   | -3.72      |
| ปลาป่น โปรตีน60%↑เบอร์ 1 | 36.46    | 32.65   | 31.42   | -3.77      |
| โปรตีน60%↓เบอร์ 1        | 35.76    | 31.95   | 30.72   | -3.85      |
| เบอร์ 2                  | 35.46    | 31.65   | 30.42   | -3.89      |
| เบอร์ 3                  | 34.46    | 28.80   | 27.92   | -3.06      |
| ตลาดเปรู                 | 55.18    | 32.50   | 31.84   | -2.03      |

2) แนวโน้ม คาดว่าในระยะยาวราคาทั้งตลาดในประเทศและต่างประเทศจะโน้มสูงขึ้น จากปริมาณวัตถุดิบที่น้อยลงจากสภาพอากาศที่แปรปรวน ในขณะที่ความต้องการอาหารสัตว์ที่มีมากขึ้น

สำนักส่งเสริมการค้าสินค้าเกษตร  
กรมการค้าภายใน  
ตุลาคม 2554

|                                                                        | มค.      | กพ.      | มีค.     | เมย.     | พค.      | มิย.     | กค.      | สค.      | กย.      | ตค.      | พย.      | ธค.      | เฉลี่ย   |
|------------------------------------------------------------------------|----------|----------|----------|----------|----------|----------|----------|----------|----------|----------|----------|----------|----------|
| <b>1. ราคาปลาเปิด (ดี/สด)</b>                                          |          |          |          |          |          |          |          |          |          |          |          |          |          |
| 2548                                                                   | 4.75     | 4.73     | 4.76     | 5.11     | 4.90     | 4.74     | 4.72     | 4.76     | 4.91     | 4.84     | 4.72     | 4.80     | 4.81     |
| 2549                                                                   | 4.81     | 4.91     | 5.13     | 5.16     | 5.38     | 5.77     | 5.79     | 6.11     | 6.04     | 5.50     | 5.22     | 5.24     | 5.42     |
| 2550                                                                   | 5.23     | 5.15     | 5.20     | 5.20     | 5.19     | 5.00     | 4.86     | 4.97     | 5.11     | 5.20     | 5.20     | 5.31     | 5.14     |
| 2551                                                                   | 5.41     | 5.45     | 5.78     | 5.98     | 6.00     | 6.13     | 6.59     | 7.59     | 7.99     | 7.10     | 5.83     | 5.74     | 6.30     |
| 2552                                                                   | 6.01     | 5.95     | 5.44     | 5.69     | 6.01     | 6.72     | 7.04     | 7.30     | 7.33     | 7.55     | 7.22     | 7.12     | 6.62     |
| 2553                                                                   | 7.29     | 7.70     | 7.99     | 8.21     | 7.43     | 6.55     | 7.08     | 7.38     | 7.27     | 6.52     | 6.04     | 6.14     | 7.13     |
| 2554                                                                   | 6.08     | 6.45     | 8.01     | 7.65     | 7.28     | 7.54     | 7.30     | 7.16     | 7.23     |          |          |          | 7.19     |
| <b>2. ราคาปลาเปิด (รอง/ไม่สด)</b>                                      |          |          |          |          |          |          |          |          |          |          |          |          |          |
| 2548                                                                   | 4.12     | 4.11     | 4.13     | 4.48     | 3.97     | 4.13     | 4.12     | 4.17     | 4.24     | 4.15     | 4.04     | 4.10     | 4.15     |
| 2549                                                                   | 4.12     | 4.16     | 4.27     | 4.29     | 4.22     | 4.82     | 5.07     | 5.36     | 5.26     | 4.79     | 4.50     | 4.42     | 4.61     |
| 2550                                                                   | 4.36     | 4.08     | 4.26     | 4.28     | 4.24     | 4.06     | 3.83     | 3.87     | 3.94     | 4.08     | 4.11     | 4.22     | 4.11     |
| 2551                                                                   | 4.39     | 4.53     | 4.91     | 5.12     | 5.18     | 5.48     | 6.12     | 6.84     | 7.09     | 6.57     | 4.97     | 4.73     | 5.49     |
| 2552                                                                   | 5.11     | 4.96     | 4.62     | 4.79     | 5.53     | 6.01     | 6.35     | 6.52     | 6.48     | 6.47     | 6.01     | 5.93     | 5.73     |
| 2553                                                                   | 6.12     | 6.36     | 6.46     | 6.79     | 6.22     | 5.32     | 5.55     | 5.77     | 5.65     | 5.19     | 4.41     | 4.44     | 5.69     |
| 2554                                                                   | 4.55     | 4.77     | 6.13     | 6.22     | 5.95     | 5.87     | 5.81     | 5.91     | 5.82     |          |          |          | 5.67     |
| <b>3. ราคาขายส่ง ปลาป่นโปรตีน 60% ขึ้นไป กลิ่นเบอร์ 1 ตลาด กทม.</b>    |          |          |          |          |          |          |          |          |          |          |          |          |          |
| 2548                                                                   | 22.90    | 21.20    | 21.89    | 23.63    | 22.25    | 21.42    | 22.38    | 22.24    | 23.52    | 22.95    | 23.07    | 24.37    | 22.65    |
| 2549                                                                   | 24.68    | 26.13    | 28.78    | 28.96    | 31.61    | 30.48    | 32.18    | 32.84    | 29.36    | 26.77    | 24.20    | 23.53    | 28.29    |
| 2550                                                                   | 23.21    | 25.01    | 24.75    | 25.78    | 27.03    | 24.57    | 25.64    | 25.87    | 26.51    | 26.50    | 26.62    | 28.14    | 25.80    |
| 2551                                                                   | 28.62    | 29.61    | 31.03    | 31.20    | 30.40    | 31.32    | 33.91    | 35.95    | 34.54    | 31.02    | 25.17    | 26.08    | 30.74    |
| 2552                                                                   | 29.69    | 26.98    | 25.80    | 29.47    | 33.66    | 34.20    | 34.86    | 36.09    | 34.65    | 33.45    | 29.94    | 31.90    | 31.72    |
| 2553                                                                   | 33.46    | 34.30    | 34.81    | 36.46    | 32.36    | 28.34    | 28.93    | 30.83    | 29.88    | 27.92    | 25.35    | 25.66    | 30.69    |
| 2554                                                                   | 25.10    | 28.89    | 37.93    | 31.69    | 32.10    | 31.42    | 32.44    | 32.65    | 31.42    |          |          |          | 31.52    |
| <b>4. ราคาขายส่ง ปลาป่นโปรตีน 60% ลงมา กลิ่นเบอร์ 1 ตลาด กทม.</b>      |          |          |          |          |          |          |          |          |          |          |          |          |          |
| 2548                                                                   | 22.50    | 20.80    | 21.49    | 23.23    | 21.85    | 21.02    | 21.98    | 21.84    | 23.12    | 22.55    | 22.67    | 23.97    | 22.25    |
| 2549                                                                   | 24.18    | 25.43    | 28.08    | 28.26    | 30.91    | 29.78    | 31.48    | 32.14    | 28.66    | 26.07    | 23.50    | 22.83    | 27.61    |
| 2550                                                                   | 22.51    | 24.31    | 24.05    | 25.08    | 26.33    | 23.87    | 24.94    | 25.17    | 25.81    | 25.80    | 25.92    | 27.44    | 25.10    |
| 2551                                                                   | 27.92    | 28.91    | 30.33    | 30.50    | 29.70    | 30.62    | 33.21    | 35.25    | 33.84    | 30.32    | 24.47    | 25.38    | 30.04    |
| 2552                                                                   | 28.99    | 26.28    | 25.10    | 28.77    | 32.96    | 33.50    | 34.16    | 35.39    | 33.95    | 32.75    | 29.24    | 31.20    | 31.02    |
| 2553                                                                   | 32.76    | 33.60    | 34.11    | 35.76    | 31.66    | 27.64    | 28.23    | 30.13    | 29.18    | 27.22    | 24.65    | 24.96    | 29.99    |
| 2554                                                                   | 24.40    | 28.19    | 37.23    | 30.99    | 31.40    | 30.72    | 31.74    | 31.95    | 30.72    |          |          |          | 30.82    |
| <b>5. ราคาขายส่ง ปลาป่นโปรตีน 60% ลงมา กลิ่นเบอร์ 2 ตลาด กทม.</b>      |          |          |          |          |          |          |          |          |          |          |          |          |          |
| 2548                                                                   | 21.40    | 19.70    | 20.38    | 22.33    | 20.95    | 20.12    | 20.89    | 20.21    | 20.42    | 19.85    | 19.97    | 21.27    | 20.62    |
| 2549                                                                   | 21.48    | 22.56    | 25.28    | 26.08    | 29.81    | 28.78    | 30.44    | 30.39    | 26.66    | 24.34    | 21.80    | 21.13    | 25.73    |
| 2550                                                                   | 20.81    | 22.61    | 21.32    | 22.61    | 21.95    | 20.01    | 18.93    | 18.53    | 20.30    | 22.60    | 23.12    | 24.64    | 21.45    |
| 2551                                                                   | 25.12    | 26.11    | 28.37    | 28.70    | 28.43    | 29.82    | 32.65    | 34.75    | 33.34    | 29.95    | 24.17    | 25.08    | 28.87    |
| 2552                                                                   | 28.69    | 25.98    | 24.80    | 28.47    | 32.66    | 33.20    | 33.86    | 35.09    | 33.65    | 32.45    | 28.94    | 30.90    | 30.72    |
| 2553                                                                   | 32.46    | 33.30    | 33.81    | 35.46    | 31.36    | 27.34    | 27.93    | 29.83    | 28.88    | 26.92    | 24.35    | 24.66    | 29.69    |
| 2554                                                                   | 24.10    | 27.89    | 36.93    | 30.69    | 31.10    | 30.42    | 31.44    | 31.65    | 30.42    |          |          |          | 30.52    |
| <b>6. ราคาขายส่ง ปลาป่นโปรตีน 60% ลงมา กลิ่นเบอร์ 3 ตลาด กทม.</b>      |          |          |          |          |          |          |          |          |          |          |          |          |          |
| 2548                                                                   | 20.70    | 19.00    | 19.68    | 21.63    | 20.36    | 19.72    | 20.38    | 19.61    | 19.82    | 19.25    | 18.89    | 19.67    | 19.89    |
| 2549                                                                   | 20.00    | 21.05    | 23.48    | 24.10    | 27.81    | 26.78    | 28.53    | 28.24    | 24.46    | 21.87    | 19.30    | 18.63    | 23.69    |
| 2550                                                                   | 18.31    | 20.11    | 19.18    | 20.61    | 19.95    | 18.01    | 17.38    | 17.53    | 19.30    | 21.60    | 22.12    | 23.64    | 19.81    |
| 2551                                                                   | 24.12    | 25.11    | 27.77    | 28.20    | 27.93    | 29.32    | 32.15    | 34.25    | 32.84    | 29.45    | 23.67    | 24.58    | 28.28    |
| 2552                                                                   | 28.19    | 25.48    | 24.30    | 27.97    | 32.16    | 32.70    | 33.36    | 34.59    | 32.85    | 31.45    | 27.94    | 29.90    | 30.07    |
| 2553                                                                   | 31.46    | 32.30    | 32.81    | 34.46    | 30.36    | 26.34    | 26.93    | 28.41    | 26.24    | 23.39    | 20.85    | 21.16    | 27.89    |
| 2554                                                                   | 20.60    | 24.86    | 34.43    | 28.10    | 27.10    | 26.42    | 27.44    | 28.80    | 27.92    |          |          |          | 27.30    |
| <b>7. ราคาปลาป่นโปรตีน 60% F.O.B. ตลาดต่างประเทศ</b>                   |          |          |          |          |          |          |          |          |          |          |          |          |          |
| 2548                                                                   | 22.25    | 23.56    | 24.00    | 25.35    | 25.42    | 26.53    | 28.01    | 27.63    | 28.08    | 29.09    | 29.75    | 31.34    | 26.75    |
| 2549                                                                   | 26.81    | 28.64    | 30.54    | 32.06    | 40.32    | 45.14    | 43.55    | 36.86    | 34.31    | 37.25    | 36.43    | 34.17    | 35.51    |
| 2550                                                                   | 34.84    | 36.27    | 36.21    | 36.34    | 35.40    | 32.24    | 27.06    | 26.33    | 26.82    | 26.06    | 26.30    | 26.70    | 30.88    |
| 2551                                                                   | 26.74    | 27.49    | 27.84    | 27.47    | 28.91    | 31.79    | 32.74    | 30.45    | 29.94    | 27.34    | 26.33    | 25.91    | 28.58    |
| 2552                                                                   | 23.76    | 29.12    | 27.34    | 30.25    | 25.04    | 28.05    | 32.76    | 34.15    | 37.05    | 39.75    | 41.89    | 42.38    | 32.63    |
| 2553                                                                   | 40.80    | 49.31    | 49.75    | 55.18    | 46.90    | 47.09    | 42.29    | 41.37    | 41.16    | 39.61    | 36.38    | 36.54    | 43.87    |
| 2554                                                                   | 42.09    | 48.79    | 42.82    | 37.41    | 35.46    | 35.73    | 34.04    | 32.50    | 31.84    |          |          |          | 37.85    |
| <b>8. ราคาปลาป่นโปรตีน 65% F.O.B. ตลาดต่างประเทศ (เหรียญสหรัฐ/ตัน)</b> |          |          |          |          |          |          |          |          |          |          |          |          |          |
| 2548                                                                   | 620.50   | 661.58   | 671.96   | 693.24   | 689.74   | 700.91   | 725.00   | 725.00   | 739.29   | 768.50   | 781.82   | 824.50   | 716.84   |
| 2549                                                                   | 731.25   | 785.63   | 846.82   | 911.88   | 1,146.18 | 1,271.84 | 1,238.16 | 1,058.18 | 990.50   | 1,077.86 | 1,077.00 | 1,029.74 | 1,013.75 |
| 2550                                                                   | 1,045.48 | 1,096.00 | 1,115.00 | 1,125.00 | 1,104.00 | 1,006.39 | 866.25   | 831.36   | 845.00   | 823.41   | 837.95   | 855.00   | 962.57   |
| 2551                                                                   | 869.55   | 909.63   | 954.90   | 990.56   | 1,020.00 | 1,033.57 | 1,055.00 | 1,019.00 | 942.50   | 857.17   | 820.00   | 834.09   | 942.16   |
| 2552                                                                   | 839.29   | 890.00   | 899.55   | 920.71   | 944.47   | 967.05   | 1,038.04 | 1,083.10 | 1,181.82 | 1,283.57 | 1,357.86 | 1,513.50 | 1,076.58 |
| 2553                                                                   | 1,598.75 | 1,605.00 | 1,649.09 | 1,843.82 | 1,774.41 | 1,564.09 | 1,410.50 | 1,383.95 | 1,439.55 | 1,425.00 | 1,312.73 | 1,308.25 | 1,526.26 |
| 2554                                                                   | 1,482.50 | 1,712.11 | 1,520.22 | 1,342.06 | 1,265.00 | 1,262.73 | 1,218.95 | 1,172.73 | 1,130.00 |          |          |          | 1,345.14 |

ที่มา : 1,2 สมาคมผู้ผลิตปลาป่นไทย 3, 4,5,6 กรมการค้าภายใน 7,8 ช่วง ม.ค.46-48 ชาวรอยเตอร์/49 เป็นต้นไป [www.hammersmithltd.blogspot.com](http://www.hammersmithltd.blogspot.com)

**ปริมาณนำเข้าและส่งออกปลาป่น**

หน่วย : ตัน

|                     | มค.   | กพ.    | มีค.   | เมย.   | พค.    | มิย.   | กค.    | สค.   | กย.   | ตค.   | พย.   | ธค.   | รวม     |
|---------------------|-------|--------|--------|--------|--------|--------|--------|-------|-------|-------|-------|-------|---------|
| <b>ปริมาณนำเข้า</b> |       |        |        |        |        |        |        |       |       |       |       |       |         |
| 2548                | 1,010 | 1,316  | 368    | 549    | 550    | 261    | 278    | 40    | 236   | 31    | 220   | 733   | 5,591   |
| 2549                | 909   | 584    | 629    | 557    | 502    | 743    | 212    | 382   | 300   | 558   | 286   | 126   | 5,789   |
| 2550                | 609   | 779    | 1,105  | 804    | 1,840  | 1,584  | 919    | 1,430 | 1,044 | 1,553 | 844   | 811   | 13,322  |
| 2551                | 1,281 | 80     | 1,124  | 999    | 1,724  | 1,203  | 1,055  | 875   | 1,262 | 1,055 | 975   | 1,335 | 12,968  |
| 2552                | 1,178 | 1,383  | 972    | 1,712  | 1,354  | 1,549  | 734    | 1,770 | 1,624 | 2,056 | 1,054 | 1,370 | 16,755  |
| 2553                | 972   | 1,027  | 1,112  | 1,365  | 1,508  | 1,237  | 1,445  | 1,173 | 1,078 | 891   | 472   | 846   | 13,125  |
| 2554                | 810   | 637    | 1,109  | 1,386  | 757    | 612    | 842    | 2,529 |       |       |       |       | 8,682   |
| <b>ปริมาณส่งออก</b> |       |        |        |        |        |        |        |       |       |       |       |       |         |
| 2548                | 474   | 1,527  | 1,973  | 1,056  | 2,300  | 2,414  | 2,056  | 3,095 | 3,164 | 2,153 | 4,201 | 3,560 | 27,973  |
| 2549                | 4,739 | 5,238  | 5,630  | 5,359  | 6,770  | 12,665 | 12,050 | 7,944 | 4,050 | 3,968 | 2,291 | 4,769 | 75,473  |
| 2550                | 4,779 | 7,181  | 14,972 | 14,375 | 21,797 | 9,520  | 5,346  | 5,456 | 2,764 | 3,155 | 1,957 | 2,572 | 93,872  |
| 2551                | 2,392 | 4,176  | 3,398  | 1,817  | 1,923  | 1,244  | 1,612  | 2,191 | 1,811 | 641   | 793   | 2,566 | 24,564  |
| 2552                | 985   | 1,291  | 1,998  | 1,753  | 2,619  | 4,629  | 1,771  | 772   | 1,200 | 2,007 | 4,479 | 3,363 | 26,866  |
| 2553                | 4,612 | 6,712  | 14,021 | 12,303 | 18,540 | 13,069 | 12,002 | 7,512 | 5,886 | 3,590 | 5,737 | 6,820 | 110,806 |
| 2554                | 7,325 | 12,700 | 15,138 | 7,022  | 8,299  | 8,819  | 3,484  | 2,154 |       |       |       |       | 64,942  |

ที่มา : กรมศุลกากร : ปี 2543-2447 พิกัด 23012000106 : ปี 2548-2449 พิกัด 2301200106, 2301200400 และ 2301200401 : ปี 2550-54 พิกัด 23012000001, 23012000002, 23012000003, 23012000004 และ 23012000090

## อัตราแลกเปลี่ยนเงินดอลลาร์สหรัฐ

ปี 2542 - 2554

บาท/US\$

| ปี      | ม.ค.  | ก.พ.  | มี.ค. | เม.ย. | พ.ค.  | มิ.ย. | ก.ค.  | ส.ค.  | ก.ย.  | ต.ค.  | พ.ย.  | ธ.ค.  | เฉลี่ย |
|---------|-------|-------|-------|-------|-------|-------|-------|-------|-------|-------|-------|-------|--------|
| ปี 2542 | 36.73 | 37.19 | 37.61 | 37.72 | 37.15 | 37.03 | 37.20 | 38.08 | 39.92 | 39.57 | 38.84 | 38.40 | 37.95  |
| ปี 2543 | 37.49 | 37.82 | 37.99 | 38.09 | 39.03 | 39.17 | 40.27 | 41.04 | 41.99 | 43.31 | 43.84 | 43.17 | 40.27  |
| ปี 2544 | 43.24 | 42.74 | 44.00 | 45.56 | 45.59 | 45.36 | 45.73 | 45.03 | 44.41 | 44.82 | 44.52 | 44.03 | 44.59  |
| ปี 2545 | 44.13 | 43.93 | 43.49 | 43.52 | 42.91 | 42.26 | 41.33 | 42.27 | 42.91 | 43.74 | 43.42 | 43.39 | 43.11  |
| ปี 2546 | 42.88 | 42.97 | 42.87 | 42.97 | 42.29 | 41.75 | 41.89 | 41.77 | 40.60 | 39.83 | 40.00 | 39.81 | 41.64  |
| ปี 2547 | 39.19 | 39.20 | 39.53 | 39.54 | 40.66 | 40.90 | 41.03 | 41.59 | 41.57 | 41.41 | 40.44 | 38.86 | 40.33  |
| ปี 2548 | 38.86 | 38.59 | 38.70 | 39.62 | 39.93 | 40.98 | 41.85 | 41.29 | 41.15 | 40.96 | 41.21 | 41.18 | 40.36  |
| ปี 2549 | 39.72 | 39.50 | 39.08 | 38.09 | 38.11 | 38.45 | 38.10 | 37.73 | 37.53 | 37.44 | 36.65 | 35.94 | 38.03  |
| ปี 2550 | 36.10 | 35.85 | 35.18 | 35.00 | 34.74 | 34.71 | 33.83 | 34.31 | 34.38 | 34.29 | 34.00 | 33.83 | 34.69  |
| ปี 2551 | 33.31 | 32.74 | 31.58 | 31.71 | 32.23 | 33.32 | 33.62 | 33.97 | 34.41 | 34.55 | 35.22 | 35.16 | 33.49  |
| ปี 2552 | 35.09 | 35.46 | 35.92 | 35.60 | 34.72 | 34.28 | 34.18 | 34.16 | 33.97 | 33.55 | 33.42 | 33.37 | 34.48  |
| ปี 2553 | 33.17 | 33.29 | 32.69 | 32.43 | 32.53 | 32.61 | 32.47 | 32.34 | 30.98 | 30.11 | 30.01 | 30.26 | 31.91  |
| ปี 2554 | 30.72 | 30.86 | 30.51 | 30.20 | 30.38 | 30.64 | 30.22 | 30.01 | 30.57 |       |       |       | 30.46  |

หมายเหตุ เป็นค่าเฉลี่ยของอัตราขายเงินดอลลาร์สหรัฐรายวัน

ที่มา : ธนาคารแห่งประเทศไทย