



เดือนพฤศจิกายน และแนวโนมเดือนธันวาคม 2548



สำนักสงเสริมการค้าสินคําเกษตร

17 พฤศจิกายน 2548

สารบัญ

	หน้า
สถานการณ์สินค้าเกษตร	
ภาพรวม	1
สถานการณ์รายกลุ่มสินค้า	3
การช่วยเหลือด้านการตลาดสินค้าเกษตรของ คชก.	9
ราคาปรับจํานำ	13
ข้อมูลรายสินค้า	
กลุ่มสินค้าผลิตเพื่อส่งออก	
1. ข้าว	17
2. มันสำปะหลัง	28
3. ยางพารา	32
4. กาแฟ	35
5. ไข่เนื้อ	39
6. กุ้ง	42
กลุ่มสินค้าผลิตเพื่อบริโภคภายในประเทศ	
7. ข้าวโพดเลี้ยงสัตว์	44
8. ปาล์มน้ำมัน	47
9. มะพร้าว	56
10. ถั่วเขียว	62
11. ถั่วลิสง	65
12. กระเทียม	68
13. หอมแดง	71
14. สุกกร	74
15. ไข่ไก่	76
16. เกล็ดทะเล	78

	หน้า
กลุ่มสินค้าที่ต้องนำเข้า	
17. ถั่วเหลือง	80
18. กากถั่วเหลือง	84
19. ปลาป่น	88
อัตราแลกเปลี่ยนเงินดอลลาร์สหรัฐ	91

สรุปสถานการณ์สินค้าเกษตรเดือนพฤศจิกายน

และแนวโน้มเดือนธันวาคม 2548

1. ภาพรวมสถานการณ์เดือนที่ผ่านมาและปัจจุบัน

1.1 การผลิต

สถานการณ์การผลิตในช่วงเดือนตุลาคม 2548 *ข้าวหน้าปี* กระทรวงเกษตรฯ คาดการณ์ ผลผลิตปี 2548/49 ลดลงจากที่คาดการณ์ไว้เดิม (จาก 21.578 ล้านตัน เหลือ 20.380 ล้านตัน) แต่สูงกว่าปีก่อนร้อยละ 9 เนื่องจากภาวะฝนทิ้งช่วงและมีน้ำท่วมในบางพื้นที่ ผลผลิตออกสู่ตลาดในปริมาณไม่มากนัก *ปาล์มน้ำมัน* ผลผลิตไม่เพียงพอกับความต้องการของตลาด *มะพร้าวผลและผลิตภัณฑ์* เป็นช่วงปลายฤดูผลผลิตออกสู่ตลาดน้อย *มันสำปะหลัง* ผลผลิต ปี 2548/49 เริ่มออกสู่ตลาดบ้างเล็กน้อย คุณภาพเชื่อแบ่งลดลง เนื่องจากฝนตกชุกต่อเนื่อง *ข้าวโพดเลี้ยงสัตว์* ผลผลิตออกสู่ตลาดอย่างต่อเนื่อง ส่วนใหญ่ความชื้นลดลง *ถั่วเหลือง* ถั่วฝักออกสู่ตลาดมากขึ้น คุณภาพความชื้นสูง *ไก่เนื้อ* ปริมาณไก่มีชีวิตเข้าสู่ตลาดลดลงเนื่องจากช่วงที่ผ่านมาผู้เลี้ยงชะลอการนำเข้าเลี้ยง *สุกร* และ *ไข่ไก่* ผลผลิตมีปริมาณสม่ำเสมอเนื่องจากสภาพอากาศเอื้ออำนวยต่อการเจริญเติบโต

ในช่วงต้นเดือนพฤศจิกายน *ข้าวหน้าปี* เป็นช่วงผลผลิตออกสู่ตลาดมากที่สุด (พ.ย.-ธ.ค.48 ประมาณร้อยละ 46 และร้อยละ 30 ของผลผลิตรวม) ขณะที่ความต้องการของตลาดต่างประเทศยังมีน้อย *ข้าวโพดเลี้ยงสัตว์* เริ่มเข้าสู่ช่วงปลายฤดู ข้าวโพดรุ่น 1 ผลผลิตออกสู่ตลาดน้อยลงและบางส่วนได้รับความเสียหายจากภาวบน้ำท่วมในแหล่งผลิตสำคัญ *มันสำปะหลัง* ผลผลิตออกสู่ตลาดไม่มากนักเนื่องจากอยู่ในช่วงเก็บเกี่ยวข้าวและพืชไร่อื่น ๆ ทำให้ขาดแคลนแรงงานในการขุดหัวมัน *กาแฟ* ผลผลิตลดลงจากปีก่อนประมาณร้อยละ 20-25 เกษตรกรจะเริ่มเก็บเกี่ยวผลผลิตในช่วงปลายเดือนพฤศจิกายน 2548 *ถั่วเหลือง* ผลผลิตบางส่วนได้รับความเสียหายจากภาวะฝนตกในช่วงที่ผ่านมา ทำให้ผลผลิตออกสู่ตลาดน้อยลง *ปาล์มน้ำมัน* ผลผลิตออกสู่ตลาดน้อยลง ขณะที่สต็อกน้ำมันคงเหลือมากกว่าระดับปกติ กลุ่มปศุสัตว์ *สุกร* ผลผลิตยังมีออกสู่ตลาดสม่ำเสมอ ส่วน *ไก่เนื้อ* และ *ไข่ไก่* ผลกระทบจากการทำลายไก่มีชีวิตจากภาวะโรคระบาด ทำให้ผลผลิตออกสู่ตลาดลดลง *กุ้ง* ผลผลิตออกสู่ตลาดมากขึ้น ขณะที่การส่งออกไม่ขยายตัวเนื่องจากสหรัฐฯ ประกาศผลทบทวนอัตราภาษี AD แล้วโดยไม่มีเปลี่ยนแปลงอัตราภาษีจากเดิม ทำให้ผลผลิตภายในประเทศมีมาก

ภาวะการผลิตสินค้าเกษตรของโลก จากการคาดการณ์ของกระทรวงเกษตรฯ ของสหรัฐฯ ในเดือนพฤศจิกายน คาดว่าสินค้าเกษตรสำคัญส่วนใหญ่ผลผลิตเพิ่มขึ้นเมื่อเปรียบเทียบกับปีที่ผ่านมา โดยพืชน้ำมัน ผลผลิตโดยรวมเพิ่มขึ้น ร้อยละ 1.61 (สินค้าสำคัญที่มีผลผลิตเพิ่มขึ้น ได้แก่ ถั่วเหลือง ถั่วลิสง เมล็ดทานตะวัน เมล็ดในปาล์ม และเนื้อมะพร้าวแห้ง ส่วนเมล็ดฝ้าย และเมล็ดเรป ปริมาณผลผลิตลดลง) น้ำมันปาล์ม ผลผลิตเพิ่มขึ้นร้อยละ 4.21 และข้าวสารเพิ่มขึ้นร้อยละ 1.04 ขณะที่ธัญพืช ผลผลิตลดลง ร้อยละ 6.11 เนื่องจากสภาวะแห้งแล้งในแหล่งเพาะปลูก ข้าวสาลี ผลผลิตลดลงร้อยละ 2.41

1.2 การค้า

ความเคลื่อนไหวด้านราคาในเดือนตุลาคมในภาพรวมโดยส่วนใหญ่ยังอยู่ในเกณฑ์ดี ต่อเนื่องจากเดือนก่อน *ข้าวหน้าปี* ผลจากมาตรการรับจํานําเพื่อชะลอผลผลิตไม่ให้ออกสู่ตลาดมาก ส่งผลให้ราคายังเคลื่อนไหวอยู่ในเกณฑ์ดี *ปาล์มน้ำมัน* มีการแข่งขันรับซื้อสูง กอปรกับราคาน้ำมันปาล์มดิบตลาดมาเลเซียปรับตัวสูงขึ้น ส่งผลให้ราคาผลปาล์มภายในประเทศปรับตัวสูงขึ้นตาม *มะพร้าวผลและผลิตภัณฑ์* ราคาในประเทศปรับตัวสูงขึ้นเป็นผลกระทบจากราคาน้ำมันปาล์มดิบตลาดมาเลเซียและน้ำมัน

มะพร้าวดิบในตลาดโลกโน้มสูงขึ้น *มันสำปะหลัง* ราคาขึ้นอยู่กับความต้องการของตลาด ยังมีอย่างต่อเนื่อง *ข้าวโพดเลี้ยงสัตว์* ความต้องการของตลาดยังมีอย่างสม่ำเสมอ ราคาซื้อขายในตลาดทั่วไป ยังอยู่ในเกณฑ์สูง ทำให้เกษตรกรนำผลผลิตมาจำหน่ายตามโครงการไม่มากนัก *ถั่วเหลือง* ราคาอ่อนตัวลง ตามตลาดต่างประเทศ *สุกร ไก่เนื้อ และ ไข่ไก่* การค้าปลีกชะลอตัวลงเป็นผลจากความต้องการบริโภคลดลง เนื่องจากเป็นที่มีช่วงการกินเจ รวมทั้งตรงกับช่วงถือศีลอดของชาวมุสลิม *กุ้ง* ภาวะตลาดชะลอตัวลง จากเดือนก่อน ราคาปรับตัวลดลงเล็กน้อย

ภาวะตลาดสินค้าเกษตรในช่วงต้นเดือนพฤศจิกายน *ข้าวนาปี* ราคาขึ้นเคลื่อนไหว อยู่ในเกณฑ์สูง เกษตรกรเริ่มนำผลผลิตมาจำหน่ายตามโครงการมากขึ้น *ข้าวโพดเลี้ยงสัตว์* ความต้องการของตลาดมีปริมาณมาก ราคาเคลื่อนไหวอยู่ในเกณฑ์สูงกว่าราคาปรับจำหน่าย *มันสำปะหลัง* ราคาอ่อนตัวลง เล็กน้อยแต่ยังอยู่ในเกณฑ์ดี *ถั่วเหลืองและกากถั่วเหลือง* ความต้องการใช้ลดลงจากการระบาดของโรคไข้หวัดนกรอบที่ 3 แต่ราคายังอยู่ในเกณฑ์ปกติ *ปาล์มน้ำมัน* ราคายังอยู่ในเกณฑ์ดี กลุ่มปศุสัตว์ *สุกร* ภาวะการค้าคั่งค้างตัวขึ้นหลังจากเปิดภาคเรียนแล้วเนื่องจากโรงเรียนเป็นแหล่งบริโภคที่สำคัญ กอปรกับการระบาดของโรคไข้หวัดนกทำให้ตลาดมีความต้องการเนื้อสุกรเพิ่มขึ้น อีกทั้งเป็นช่วงเทศกาลงานบุญ ส่วน *ไก่เนื้อ* ภาวะการค้าชะลอตัวลงจากการระบาดของโรคไข้หวัดนก ทำให้ผู้ค้าเร่งระบายไก่ ออกสู่ตลาดมากขึ้น ส่งผลให้ปริมาณไก่เนื้อเข้าสู่ตลาดเพิ่มขึ้น *ไข่ไก่* ผู้เลี้ยงปลดไก่แก่ออกบางส่วน ผลผลิตที่เข้าสู่ตลาดส่วนใหญ่จึงมีขนาดฟองเล็กซึ่งไม่เป็นที่นิยมของตลาด *กุ้ง* ราคากุ้งกุลาดำอ่อนตัวลงเป็นผลจากการส่งออกที่ไม่ขยายตัว ภาครัฐเตรียมแก้ไขปัญหาดูแลโดยขยายระยะเวลาปรับจำหน่ายเฉพาะกุ้งกุลาดำเนื่องจาก ผลผลิตยังมีปริมาณมาก

2. แนวโน้มสถานการณ์เดือนธันวาคม

2.1 การผลิต

แนวโน้มสถานการณ์สินค้าเกษตรสำคัญยังอยู่ในเกณฑ์ดี *ข้าวนาปี* เข้าสู่ช่วงที่ผลผลิตออกสู่ตลาดมาก ขณะที่ความต้องการของตลาดต่างประเทศยังมีไม่มากนัก *ข้าวโพดเลี้ยงสัตว์* ผลผลิตคุณภาพดีขึ้น เนื่องจากไม่มีฝนตกในแหล่งผลิตแล้ว ความชื้นลดลง *ถั่วเหลือง* ผลผลิตออกสู่ตลาดลดลงและคุณภาพดีขึ้น *ปาล์มน้ำมัน* ผลผลิตออกสู่ตลาดลดลงเนื่องจากต้นปาล์มอายุมาก ให้ผลผลิตน้อยลง ขณะที่สต็อกน้ำมันคงเหลือในประเทศมีมาก *มันสำปะหลัง* ผลผลิตฤดูใหม่จะออกสู่ตลาดมากไปจนถึงเดือนมีนาคม 2549 ส่วน *กาแฟ* ผลผลิต ปี 2548/49 มีประมาณ 45,831 ตัน เกษตรกรเริ่มทยอยนำผลผลิตออกสู่ตลาดในช่วงปลายเดือน *สุกร* และ *ไก่เนื้อ* ผลผลิตออกสู่ตลาดเพิ่มขึ้นเนื่องจากสภาพอากาศเอื้ออำนวยต่อการเจริญเติบโต *ไข่ไก่* อากาศเย็นส่งผลให้อัตราการให้ไข่เพิ่มขึ้น

2.2 การค้า

แนวโน้มสถานการณ์ด้านการค้าและราคาคาดว่าจะยังอยู่ในเกณฑ์ดี *ข้าวนาปี* แนวโน้มราคาอ่อนตัวลงตามภาวะการผลิตและความต้องการส่งออกที่ไม่คึกคัก แต่ภาวะโดยรวมยังอยู่ในเกณฑ์ดี ทั้งนี้เป็นผลจากมาตรการรับจำหน่ายทำให้เกษตรกรมีความมั่นใจด้านราคา *มันสำปะหลัง* แนวโน้มราคาจะอยู่ในเกณฑ์ดีเนื่องจากการคาดการณ์ว่าผลผลิตจะลดลงจากปีก่อน กอปรกับช่องทางการจำหน่ายเพิ่มขึ้น *ข้าวโพดเลี้ยงสัตว์* ราคามีแนวโน้มปรับตัวดีขึ้นเนื่องจากผลผลิตคุณภาพความชื้นลดลง กอปรกับมาตรการรับจำหน่ายช่วยกระตุ้นตลาดไม่ให้ราคาอ่อนตัวลงมากนัก *ถั่วเหลือง* ราคาอยู่ในเกณฑ์ปกติ *ปาล์มน้ำมัน* ราคายังอยู่ในเกณฑ์ดี *สุกร* ภาวะการค้าปรับตัวดีขึ้นแม้ว่าผลผลิตจะออกสู่ตลาดมาก *ไก่เนื้อ* ภาวะการค้าใน

ประเทศชะลอตัวลง แต่การส่งออกคอลล่าตัว ตลาดต่างประเทศมีความต้องการไก่ปรุงสุกเพิ่มขึ้นเป็นผลจากการระบาดของโรคไข้หวัดนกในสหภาพยุโรป *ไซไก* ภาวะตลาดชะลอตัวลง ราคาอ่อนตัวลงตามความต้องการของตลาด

3. สถานการณ์รายกลุ่มสินค้า

3.1 กลุ่มสินค้าที่ผลิตเพื่อส่งออก ภาวะการค้าและการเคลื่อนไหวของราคาสินค้าเกษตรโดยรวมยังอยู่ในเกณฑ์ดีและมีความคล่องตัวต่อเนื่องจากเดือนก่อน สถานการณ์สินค้าเกษตรที่สำคัญ ได้แก่

- ข้าว กระทรวงเกษตรและสหกรณ์คาดการณ์ผลผลิตข้าวนาปี ปีการผลิต 2548/49 เพิ่มขึ้นจากปีที่ผ่านมาร้อยละ 1.74 โดยมีปริมาณ 20.380 ล้านตันข้าวเปลือก ลดลงจากที่ได้พยากรณ์ไว้ในช่วงต้นฤดูเนื่องจากเกิดภาวะฝนทิ้งช่วงในระยะแรกและเกิดปัญหาน้ำท่วมในแหล่งผลิตสำคัญในช่วงการเพาะปลูก

ในเดือนตุลาคม ผลผลิตข้าวที่ออกสู่ตลาดมีไม่มากนักและน้อยกว่าความต้องการของผู้ส่งออกที่เพิ่มสูงขึ้นเพื่อส่งมอบตลาดต่างประเทศ สาเหตุจากมีฝนตกชุกในแหล่งผลิต เป็นอุปสรรคต่อการเก็บเกี่ยวและขนส่ง กอปรกับผลจากการประกาศปรับราคารับจำนำข้าวเปลือกนาปี ปี 2548/49 สูงกว่าปีก่อนตันละ 200 - 500 บาท เป็นการล่อหน้า ทำให้เกษตรกรมีความมั่นใจด้านราคา ไม่เร่งนำผลผลิตออกจำหน่าย ส่งผลให้ราคาเฉลี่ยเดือนตุลาคมยังเคลื่อนไหวอยู่ในเกณฑ์ดีใกล้เคียงกับเดือนก่อน โดยราคาข้าวเปลือกเจ้านาปี ความชื้นไม่เกิน 15% ตันละ 6,750-7,000 บาท ข้าวเปลือกหอมมะลิ ตันละ 7,500-8,200 บาท ข้าวเปลือกเหนียว ตันละ 5,800-6,500 บาท ขณะนี้สิ้นสุดระยะเวลารับจำนำข้าวนาปี ปี 2548 แล้ว ผลการรับจำนำ (15 เม.ย.-30 ก.ย.48) มีปริมาณรวมทั้งสิ้น 797,778 ตัน ส่วนข้าวนาปีฤดูใหม่ออกสู่ตลาดมากขึ้นตามฤดูกาล ราคาข้าวเปลือกอ่อนตัวลงเนื่องจากมีฝนตกในหลายพื้นที่ ส่งผลต่อผลผลิตส่วนใหญ่ที่มีความชื้นสูงและมีปัญหาด้านคุณภาพข้าว แต่ราคายังเคลื่อนไหวอยู่ในเกณฑ์ดี โดย ณ 16 พ.ย.48 ข้าวเปลือกเจ้านาปี ชนิด 5% ราคา ตันละ 6,700-6,900 บาท ข้าวเปลือกหอมมะลิ ตันละ 7,600-7,800 บาท ข้าวเปลือกเหนียว ตันละ 5,600-5,800 บาท เกษตรกรทยอยนำผลผลิตมาจำหน่ายตามโครงการ ผลรับจำนำ (1-15 พ.ย.48) ปริมาณ 261,059 ตัน

ภาวะการค้าข้าวสารโดยรวมในเดือนตุลาคมปรับตัวสูงขึ้นจากเดือนก่อนเล็กน้อย เนื่องจากสินค้าในตลาดมีไม่เพียงพอกับความต้องการของผู้ส่งออกโดยเฉพาะปลายข้าวขาวและข้าวหนึ่ง ทำให้ระบบตลาดเกิดการแข่งขันสูง โดยราคาข้าวขาว 100% ชั้น 2 เฉลี่ยกระสอบละ 1,134 บาท ข้าวหนึ่ง 100% เฉลี่ยกระสอบละ 1,133 บาท ข้าวหอมมะลิ 100% ชั้น 2 เฉลี่ยกระสอบละ 1,500 บาท ปลายข้าวขาวเอวันเลิศ เฉลี่ยกระสอบละ 846 บาท ข้าวเหนียว กข.6 เฉลี่ยกระสอบละ 1,230 บาท ปัจจุบันความต้องการเพื่อการส่งออกชะลอตัวลงเนื่องจากไม่มีคำสั่งซื้อรายใหม่เพิ่มเข้ามา อีกทั้งโรงสีระบายสินค้าในสต็อกออกสู่ตลาดเพิ่มขึ้นเพื่อรองรับผลผลิตฤดูใหม่ ส่งผลให้ราคาข้าวสารอ่อนตัวลงแต่ยังอยู่ในเกณฑ์ดี โดย ณ 16 พ.ย.48 ข้าวขาว 100% ชั้น 2 กระสอบละ 1,100-1,105 บาท ข้าวหนึ่ง 100% กระสอบละ 1,080-1,085 บาท ข้าวหอมมะลิ 100% ชั้น 2 กระสอบละ 1,460-1,470 บาท ปลายข้าวขาวเอวันเลิศ กระสอบละ 810-815 บาท ข้าวเหนียว กข.6 กระสอบละ 1,160-1,180 บาท แนวโน้มราคาข้าวสารคาดว่าจะอ่อนตัวลงเนื่องจากปริมาณข้าวเปลือกที่ออกสู่ตลาดยังมีปริมาณมากต่อเนื่องไปจนถึงเดือนมีนาคม 2549 อย่างไรก็ตาม ผลจากมาตรการรับจำนำของภาครัฐจะช่วยกระตุ้นตลาด และทำให้ราคายังเคลื่อนไหวอยู่ในเกณฑ์ดี

การส่งออกข้าวในปี 2548 กระทรวงพาณิชย์ตั้งเป้าหมายการส่งออกไปต่างประเทศจำนวน 8.5 ล้านตัน ปริมาณการส่งออก (1 ม.ค.-10 พ.ย.48) จำนวน 6,254,949 ตัน น้อยกว่าระยะเดียวกันของปีก่อนที่ส่งออกได้ 8,676,823 ตัน หรือลดลงร้อยละ 27.91

- **มันสำปะหลัง** กระทรวงเกษตรและสหกรณ์คาดการณ์ว่าผลผลิตปี 2548/49 จะมีประมาณ 18.897 ล้านตัน เพิ่มขึ้นจากปีก่อนร้อยละ 11.57 เนื่องจากราคาในปีที่ผ่านมาอยู่ในเกณฑ์สูงจูงใจให้เกษตรกรขยายพื้นที่เพาะปลูก โดยผลผลิตจะออกสู่ตลาดมากในช่วงเดือนพฤศจิกายน 2548 ถึงเดือนมีนาคม 2549 สำหรับสถานการณ์มันสำปะหลังในเดือนตุลาคม ผลผลิตฤดูใหม่ออกสู่ตลาดบ้างแล้ว แต่ยังมีปริมาณไม่มากนัก เปอร์เซนต์เชื้อแป้งลดลงเนื่องจากมีฝนตกในแหล่งผลิต ราคาหัวมันสด (คละ) ที่เกษตรกรขายได้เฉลี่ยทั้งประเทศในเดือนตุลาคมอ่อนตัวลงจากเดือนก่อนเล็กน้อย โดยมีราคาเฉลี่ย กก.ละ 1.21 บาท ส่วนราคาที่เกษตรกรขายได้ หัวมันสดเชื้อแป้ง 25% จังหวัดนครราชสีมาเคลื่อนไหวใกล้เคียงกับเดือนก่อนโดยมีราคาเฉลี่ย กก.ละ 1.45 บาท ปัจจุบันปริมาณหัวมันสดยังคงออกสู่ตลาดไม่มากนัก เนื่องจากแรงงานส่วนใหญ่อยู่ในช่วงเก็บเกี่ยวข้าวและพืชไร่อื่น คุณภาพผลผลิตอยู่ในเกณฑ์ดี ราคาหัวมันสดที่เกษตรกรขายได้ยังเคลื่อนไหวอยู่ในเกณฑ์ดี โดย ณ 16 พ.ย.48 ราคาหัวมันสด (คละ) ที่เกษตรกรขายได้เฉลี่ยทั้งประเทศ กก.ละ 1.23 บาท ส่วนราคาหัวมันสดเชื้อแป้ง 25% จังหวัดนครราชสีมา กก.ละ 1.46-1.50 บาท แนวโน้มราคาหัวมันสดจะอ่อนตัวลงเนื่องจากเป็นช่วงที่ผลผลิตออกสู่ตลาดมาก แต่จะยังอยู่ในเกณฑ์ดีเนื่องจากตลาดทั้งภายในประเทศและต่างประเทศยังมีความต้องการอย่างต่อเนื่อง อย่างไรก็ตามภาครัฐได้มีการหารือเตรียมมาตรการแก้ไขปัญหาการรับหากราคามีการปรับตัวลดลง

- **ไก่เนื้อ** แม้ว่าจะอยู่ในช่วงเทศกาลกินเจและปิดภาคเรียน ภาวะการค้ำในช่วงต้นเดือนตุลาคมยังคงคล่องตัวเนื่องจากปริมาณไก่มีชีวิตและไก่สดทั้งตัวมีส่งเข้าตลาดลดลงเป็นผลจากผู้เลี้ยงชะลอการนำเข้าเลี้ยงในช่วงก่อนหน้านี้ด้วยคาดว่าราคาจะอ่อนตัวลงในช่วงกินเจ ประกอบกับค่าใช้จ่ายในการขนส่งที่เพิ่มขึ้น และอยู่ในระหว่างการส่งมอบตลาดต่างประเทศในช่วงไตรมาสสุดท้ายของปี ขณะที่ EU ประสบปัญหาการระบาดของโรคไข้หวัดนก จึงหันมานำเข้าจากไทยมากขึ้น ทำให้ราคาภายในประเทศเคลื่อนไหวอยู่ในเกณฑ์ดี ราคาขายส่งไก่มีชีวิตหน้าโรงฆ่าปรับตัวสูงขึ้นจากเดือนก่อนเล็กน้อย โดยมีราคาเฉลี่ย กก.ละ 38.60 บาท อย่างไรก็ตาม ภายหลังจากพบการระบาดของโรคไข้หวัดนกรอบใหม่ในประเทศ แม้ว่าจะไม่รุนแรงนัก แต่มีผลกระทบทำให้ผู้บริโภคบางส่วนลดความเชื่อมั่นในการบริโภคผล ส่งผลให้ภาวะการค้ำชะลอตัว ผู้เลี้ยงในแหล่งผลิตใกล้เคียงเร่งระบายไก่ออกจำหน่าย แต่ผลจากการทำลายไก่มีชีวิตจากภาวะโรคระบาดทำให้ผลผลิตที่เข้าสู่ตลาดมีปริมาณเพิ่มขึ้นไม่มากนัก ราคาไก่มีชีวิตปรับตัวลดลงตั้งแต่ช่วงปลายเดือนตุลาคมจนถึงปัจจุบัน โดย ณ 16 พ.ย.48 ราคาขายส่งไก่มีชีวิตหน้าโรงฆ่า กก.ละ 29-30 บาท แนวโน้มราคาจะอ่อนตัวลงอีกในช่วงต่อไปจนกว่าสถานการณ์ด้านโรคไข้หวัดนกวินิจฉัยเพราะสภาพอากาศที่เย็นลงเอื้ออำนวยให้ไก่มีชีวิตโตเร็ว และจะส่งผลให้ราคาไก่สดทั้งตัวและไก่สดชำแหละมีราคาอ่อนตัวลงตามไปด้วย

- **กุ้ง** ผลจากการดำเนินการแก้ไขปัญหาของภาครัฐโดยการรับจำนำกุ้งขาวแวนนาไม และกุ้งกุลาดำ การขยายระยะเวลาการดำเนินการโครงการเชื่อมโยงตลาดกุ้งปี 2547/48 จากเดิมสิ้นสุดมิถุนายน 2548 เป็นสิ้นสุดธันวาคม 2548 รวมทั้งการรณรงค์เพิ่มการบริโภคร่วมกับห้างสรรพสินค้า และขยายตลาดรองรับผ่านร้านอาหาร ภัตตาคาร และบริษัท การบินไทย จำกัด (มหาชน) ประกอบกับ EU ได้คืนสิทธิ GSP แก่ไทยโดยให้มีผลตั้งแต่วันที่ 1 สิงหาคม 2548 ทำให้ภาวะการค้ำภายในประเทศกระเตื้องขึ้น แต่การส่งออกยังไม่ขยายตัวเนื่องจากผู้ส่งออกยังรอดูสถานการณ์ด้านการทบทวนอัตราภาษี AD ของสหรัฐอเมริกาที่เรียกเก็บจากประเทศที่ได้รับความเสียหายจากการประมงภัยสินามิ ประกอบกับสิ้นสุด

ระยะเวลาปรับจํานำแล้วตั้งแต่วันที่ 30 กันยายน 2548 (ผลรับจํานำ กุ้งขาวแวนนาไม 1,354.14 ตัน และ กุ้งกุลาดํา 2,054.55 ตัน ปริมาณรวม 3,408.69 ตัน) อีกทั้งผลผลิตรุ่นใหม่เริ่มมีออกสู่ตลาดมากขึ้น ส่งผลให้ราคากุ้งที่เกษตรกรขายได้เฉลี่ยเดือนตุลาคมอ่อนตัวลงจากเดือนก่อนเล็กน้อย โดยราคากุ้งซื้อขาย ณ ตลาดกลางสมุทรสาคร กุ้งกุลาดํา (ขนาด 50 ตัว/กก.) กก.ละ 150 บาท กุ้งขาว (ขนาด 60 ตัว/กก.) เฉลี่ย กก.ละ 148 บาท ปัจจุบันสหรัฐฯ ได้ประกาศผลการทบทวนอัตราภาษี AD แล้วโดยให้คงอัตราภาษีเดิม ส่งผลให้ราคากุ้งอ่อนตัวลงอีก โดย ณ 16 พ.ย.48 ราคากุ้งซื้อขาย ณ ตลาดกลางสมุทรสาคร กุ้งกุลาดํา (ขนาด 50 ตัว/กก.) กก.ละ 140 บาท และกุ้งขาว (ขนาด 60 ตัว/กก.) กก.ละ 145 บาท กระทรวงพาณิชย์ได้เห็นชอบให้ขยายระยะเวลาการรับจํานำเฉพาะในส่วนของกุ้งกุลาดําออกไปเป็นสิ้นสุดเดือน ธันวาคม 2548 เนื่องจากราคายังอ่อนตัวเป็นผลจากผลผลิตยังมีปริมาณมาก ขณะที่ราคากุ้งขาวแวนนาไม ได้ปรับตัวสูงขึ้นแล้ว ขณะนี้อยู่ระหว่างการนำเสนอคณะกรรมการ คชก. พิจารณาขยายระยะเวลาโครงการรับจํานำกุ้งฯ

3.2 กลุ่มสินค้าที่ผลิตเพื่อบริโภคภายในประเทศ ภาวะการค้าและความเคลื่อนไหวด้านราคายังอยู่ในเกณฑ์ดีทุกสินค้า สถานการณ์สินค้าที่สำคัญ ได้แก่

- ข้าวโพดเลี้ยงสัตว์ กระทรวงเกษตรและสหกรณ์คาดว่า ปี 2548/49 จะมีผลผลิตประมาณ 4.003 ล้านตัน ลดลงจากปีก่อนประมาณร้อยละ 5 เนื่องจากเกษตรกรบางส่วนหันไปปลูกพืชอื่น อย่างไรก็ตาม ภาครัฐได้มีมาตรการรับจํานำรองรับไว้แล้ว โดยกำหนดราคารับจํานำข้าวโพดเมล็ดความชื้นไม่เกิน 14.5 % ในช่วงเดือนกันยายนถึงพฤศจิกายน 2548 กก.ละ 4.75 บาท และเดือนธันวาคม 2548 ปรับเพิ่มเป็น กก.ละ 5.00 บาท รวมปริมาณรับจํานำ 500,000 ตันเมล็ด สำหรับสถานการณ์ในเดือนตุลาคม ผลผลิตฤดูใหม่ทยอยออกสู่ตลาดอย่างต่อเนื่อง และส่วนใหญ่มีความชื้นลดลงอยู่ในระดับ 20-25% โดยที่ความต้องการของตลาดมีสม่ำเสมอ ทำให้มีการแข่งขันซื้อสูง ราคาซื้อขายทั่วไปยังเคลื่อนไหวอยู่ในเกณฑ์ดี โดยราคาที่โรงงานอาหารสัตว์รับซื้อเฉลี่ยเดือนตุลาคม กก.ละ 5.53 บาท ราคาเกษตรกรขายได้ในแหล่งผลิต จังหวัดนครราชสีมาเฉลี่ย กก.ละ 5.03 บาท และจังหวัดเพชรบูรณ์ เฉลี่ย กก.ละ 5.10 บาท ปัจจุบันผลผลิตออกสู่ตลาดน้อยลงเนื่องจากเข้าสู่ช่วงปลายฤดูข้าวโพด รุ่น 1 กอปรกับช่วงที่ผ่านมาผลผลิตบางส่วนได้รับความเสียหายจากภาวะน้ำท่วมในแหล่งผลิตสำคัญ ขณะที่โรงงานอาหารสัตว์และผู้ส่งออกมีความต้องการซื้อเพื่อสร้างสต็อก จึงต่างแข่งขันรับซื้อเพื่อให้ได้สินค้า ส่งผลให้ราคาซื้อขายทั้งในแหล่งผลิตและตลาดทั่วไปปรับตัวสูงขึ้นอย่างต่อเนื่องและสูงกว่าราคารับจํานำ โดย ณ 16 พ.ย. 48 ราคาที่โรงงานอาหารสัตว์รับซื้อ กก.ละ 5.52-5.53 บาท ราคาเกษตรกรขายได้จังหวัดนครราชสีมา กก.ละ 5.17-5.20 บาท และจังหวัดเพชรบูรณ์ กก.ละ 5.20-5.30 บาท อย่างไรก็ตาม เกษตรกรทยอยนำผลผลิตมาจํานำตามโครงการของรัฐมากขึ้นเพื่อรอราคาที่ดีกว่าจะโน้มสูงขึ้นในช่วงปลายฤดู ผลรับจํานำ (10 ต.ค-15 พ.ย.48) ปริมาณ 1,512.885 ตัน แนวโน้มราคาข้าวโพดจะปรับตัวสูงขึ้นเนื่องจากการคาดการณ์ว่าผลผลิตจะลดลง กอปรกับข้าวโพด รุ่น 2 ที่จะออกสู่ตลาดในราวกลางเดือนธันวาคม ความชื้นลดลง ทำให้คุณภาพผลผลิตดีขึ้น

- ปาล์มน้ำมัน ผลจากการแก้ไขปัญหาปาล์มน้ำมันอย่างเป็นระบบตั้งแต่ ปี 2546 เป็นต้นมา โดยการกำกับดูแลระบบการนำเข้า-ส่งออกอย่างรัดกุม และการตรวจสอบการลักลอบนำเข้าน้ำมันปาล์มอย่างต่อเนื่อง ทำให้ราคาผลปาล์มเคลื่อนไหวอยู่ในเกณฑ์สูงมาโดยตลอด สำหรับสถานการณ์ในเดือนตุลาคม ผลผลิตออกสู่ตลาดไม่เพียงพอกับความต้องการของโรงงานสกัด อีกทั้งโรงกลั่นบางแห่งและโรงงานอุตสาหกรรมต่อเนื่องมีการสั่งซื้อน้ำมันปาล์มเพิ่มขึ้นเพราะเป็นช่วงเทศกาลกินเจซึ่งความต้องการของผู้บริโภคจะเพิ่มสูงขึ้นมากกว่าปกติ กอปรกับราคาน้ำมันปาล์มดิบตลาดมาเลเซียปรับตัวสูงขึ้นอย่างต่อเนื่องส่งผลให้ตลาดมีการแข่งขัน

รับซื้อสูง ความเคลื่อนไหวด้านราคาผลปาล์มในเดือนตุลาคมปรับตัวสูงขึ้นจากเดือนก่อน โดยราคาผลปาล์มที่เกษตรกรขายได้ (น้ำมัน 17%) เฉลี่ย กก.ละ 3.26 บาท ปัจจุบัน ภาวะการจำหน่ายน้ำมันปาล์มเริ่มชะลอตัว แม้ว่าผลผลิตจะออกสู่ตลาดน้อยลง เป็นผลจากสต็อกน้ำมันฯ คงเหลือภายในประเทศมาก ความต้องการของโรงงานสกัดอ่อนตัวลง โดย ณ 16 พ.ย.48 ราคาผลปาล์มที่เกษตรกรขายได้ (น้ำมัน 17%) กก.ละ 3.00-3.30 บาท แนวโน้มราคาผลปาล์มจะยังอยู่ในเกณฑ์สูงเนื่องจากเป็นช่วงปลายฤดู อีกทั้งต้นปาล์มส่วนใหญ่มีอายุมาก ให้ผลผลิตได้น้อย และเข้าสู่ตลาดน้อยลง

- มะพร้าว เป็นช่วงปลายฤดู ผลผลิตออกสู่ตลาดลดน้อยลง ผู้ค้าและโรงงานแปรรูปมีการแข่งขันรับซื้อ กอปรกับความต้องการของตลาดสูงขึ้นเนื่องจากเป็นช่วงเทศกาลกินเจ ทำให้ราคามะพร้าวผลปรับตัวสูงขึ้นอย่างรวดเร็ว ขณะที่เนื้อมะพร้าวแห้งมีปริมาณออกสู่ตลาดลดน้อยลงเป็นไปในทิศทางเดียวกัน เนื่องจากราคามะพร้าวผลอยู่ในเกณฑ์ดี กอปรกับต้นทุนการผลิตเนื้อมะพร้าวแห้งค่อนข้างสูง ชาวสวนจึงนิยมจำหน่ายผลผลิตในรูปมะพร้าวผลมากกว่า ราคาขายส่งมะพร้าวผลตลาด กทม. (ทับสะแกผลใหญ่ ปอกเปลือก) เดือนตุลาคมเฉลี่ยผลละ 10.75 บาท เนื้อมะพร้าวแห้ง 90% เฉลี่ย กก.ละ 12.20 บาท ปัจจุบันแม้ว่าจะผ่านพ้นเทศกาลกินเจ ราคามะพร้าวและผลิตภัณฑ์ยังปรับตัวสูงขึ้นตามความต้องการของตลาดที่เพิ่มขึ้น โดยเฉพาะโรงงานสกัดและอุตสาหกรรมต่อเนื่องที่มีความต้องการน้ำมันมะพร้าวดิบอย่างต่อเนื่อง ขณะที่วัตถุดิบ (เนื้อมะพร้าวแห้ง) มีปริมาณน้อยและราคาสูง โดย ณ 16 พ.ย.48 ราคาขายส่งมะพร้าวผลตลาด กทม. (ทับสะแกผลใหญ่ปอกเปลือก) ปรับตัวสูงขึ้นเป็นผลละ 14.50-15.00 บาท ส่วนเนื้อมะพร้าวแห้ง 90% กก.ละ 12.30-12.50 บาท ซึ่งเป็นราคาที่สูงที่สุดในรอบ 5 ปี แนวโน้มราคามะพร้าวผลและผลิตภัณฑ์ต่าง ๆ จะยังปรับตัวสูงขึ้นอีกในช่วงต่อไปเนื่องจากผลผลิตมะพร้าวผลมีส่งเข้าตลาดลดลงเป็นลำดับ ขณะที่ผู้ค้ามะพร้าวผล โรงงานแปรรูป และผู้ประกอบการผลิตภัณฑ์จากมะพร้าวมีการแข่งขันรับซื้อในรูปของมะพร้าวผลเพิ่มมากขึ้น ทำให้มะพร้าวผลมีราคาสูงขึ้นอีก อีกทั้งยังอยู่ในช่วงเทศกาลงานบุญ ประกอบกับราคาน้ำมันมะพร้าวดิบในตลาดโลกอยู่ในเกณฑ์สูง

- เกล็ดทะเล ราคาเกล็ดอ่อนตัวลงในช่วงครึ่งปีแรกต่อเนื่องถึงปัจจุบันเนื่องจากผลผลิตออกสู่ตลาดมาก กอปรกับมีการแข่งขันจากเกล็ดและน้ำเกล็ดสินเธาว์จากภาคตะวันออกซึ่งมีการผลิตมากในช่วงเดียวกัน นอกจากนี้เกล็ดทะเลมีคุณภาพต่ำลง มีสิ่งเจือปนมากและมีสีคล้ำ ทำให้ไม่สามารถแข่งขันได้เท่าที่ควร ราคาเกล็ดที่เกษตรกรขายได้เฉลี่ยเดือนตุลาคม ต้นละ 700.11 บาท ปัจจุบันยังมีสต็อกเกล็ดคงเหลือในปริมาณมากทั้งในยุ้งฉางของเกษตรกร พ่อค้าคนกลาง และผู้ประกอบการ อีกทั้งความต้องการใช้เพื่อการแปรรูปและถนอมอาหารทะเลมีน้อยจากสถานการณ์น้ำมันมีราคาสูงทำให้การออกจับปลาทำได้น้อยลง ภาวะการซื้อขายจึงชะลอตัว ปัจจุบัน (16 พ.ย.48) ราคาเกล็ดที่เกษตรกรขายได้อ่อนตัวลงเหลือ ต้นละ 695.00 บาท จึงมีการเรียกร้องให้ดำเนินการช่วยเหลือเกษตรกรผู้นำเกล็ด ขณะนี้อยู่ระหว่างการนำเสนอคณะกรรมการ คชก.พิจารณา

- ไข่ไก่ มีการปลดไก่แก่ออกสู่ตลาดเร็วขึ้นเนื่องจากระดับราคาไก่แก่ออยู่ในเกณฑ์สูง อีกทั้งผู้เลี้ยงเกรงว่าปริมาณไข่ไก่จะมากเกินความต้องการของตลาดเนื่องจากอากาศที่เริ่มเย็นลงทำให้อัตราการให้ไข่ของแม่ไก่เพิ่มสูงขึ้น จึงปลดไก่แก่ออกบางส่วน ผลผลิตที่ออกสู่ตลาดส่วนใหญ่มีขนาดฟองเล็กไม่เป็นที่ต้องการของตลาด กอปรกับเป็นเดือนแห่งการถือศีลกินเจและตรงกับเดือนรอมฎอนของศาสนาอิสลามซึ่งเป็นช่วงถือศีลตลอด โรงเรียนปิดภาคเรียน ตลอดจนจนผลกระทบจากการระบาดของโรคไข้หวัดนกในช่วงปลายเดือนตุลาคม ทำให้ราคาไข่ไก่อ่อนตัวลงจากเดือนก่อนเล็กน้อยแต่ก็ยังอยู่ในเกณฑ์ดี โดยราคาขายส่งไข่ไก่ เบอร์ 3 เฉลี่ยฟองละ 2.32 บาท ปัจจุบันภาวะการค้าชะลอตัวลงแม้ว่าการระบาดของโรค

ใช้หัวตันกรอบที่ 3 จะไม่รุนแรงเนื่องจากภาครัฐได้มีการควบคุม ฝักระวัง และมีมาตรการอย่างเคร่งครัด เพื่อแก้ไขปัญหาอย่างเร่งด่วน แต่ผู้บริโภคบางส่วนขาดความเชื่อมั่นในความปลอดภัย ขณะที่ปริมาณไข่ไก่ ออกสู่ตลาดเพิ่มมากขึ้นเป็นลำดับ ราคาขายส่งไข่ไก่ เบอร์ 3 (16 พ.ย.48) อ่อนตัวลงเหลือฟองละ 1.80-1.90 บาท แนวโน้มราคาจะอ่อนตัวต่อไปอีกเนื่องจากผลผลิตยังมีออกสู่ตลาดมากขึ้น ในขณะที่ ความต้องการบริโภคจะยังไม่เพิ่มสูงขึ้นในระยะนี้ สำหรับภาวะการส่งออกไข่ไก่ วงการคาดว่าในปี นี้ จะส่งออกได้เพิ่มขึ้นเป็น 110 ล้านฟอง (ปีที่ผ่านมาส่งออกได้ 54 ล้านฟอง) เนื่องจากตลาดต่างประเทศ โดยเฉพาะฮ่องกง และแอฟริกา มีความมั่นใจในคุณภาพไข่ไก่ของไทยซึ่งเลี้ยงในระบบปิดที่มีมาตรฐาน ความปลอดภัยเป็นอย่างดี

- **สุกรมีชีวิต** สำหรับสถานการณ์สุกรมีชีวิตในเดือนตุลาคม ผลผลิตออกสู่ตลาดมากขึ้น ตามฤดูกาล เนื่องจากสภาพอากาศที่เย็นลงทำให้สุกรมีชีวิตโตเร็ว ผลผลิตที่ได้ขนาดจำหน่ายออกสู่ตลาด สม่ำเสมอ ขณะที่ความต้องการบริโภคลดลงในช่วงเทศกาลกินเจและปิดภาคเรียน ราคาสุกรมีชีวิตขายส่ง สุกรมีชีวิต ณ ตลาด กทม. อ่อนตัวลงจากเดือนก่อนเล็กน้อย โดยมีราคาเฉลี่ย กก.ละ 43.90 บาท ปัจจุบัน ภาวะการค้ำสุกรกระต๊องขึ้นเป็นลำดับแม้ว่าปริมาณสุกรมีชีวิตจะมีออกสู่ตลาดอย่างต่อเนื่อง แต่ผลจาก ช่วงที่ผ่านมาเกิดโรคทางเดินหายใจระบาดในสุกร ก่อให้เกิดความเสียหายต่อฟาร์มเลี้ยงสุกร ประมาณ 20-30% และส่งผลให้น้ำหนักต่อตัวของสุกรลดลง แต่ความต้องการของตลาดในช่วงนี้เพิ่มมากขึ้นเป็นผล กระทบจากการระบาดของโรคไข้หวัดนก กอปรกับโรงเรียนเปิดภาคเรียนแล้วและเป็นช่วงเทศกาลงานบุญ ต่าง ๆ ระดับราคาจึงปรับตัวสูงขึ้นเป็นลำดับ โดย ณ 16 พ.ย.48 ราคาขายส่งสุกรมีชีวิต ณ ตลาด กทม. กก.ละ 48-49 บาท แนวโน้มราคาจะยังอยู่ในระดับสูงเนื่องจากผู้บริโภคมองขาดความเชื่อมั่นในการบริโภค เนื้อไก่และไข่ไก่และหันมาเลือกบริโภคเนื้อสุกรทดแทน ส่งผลให้ความต้องการเนื้อสุกรมีเพิ่มขึ้น

- **พืชผักและผลไม้ พืชผัก** ความต้องการผักสดเพิ่มสูงขึ้นในช่วงเทศกาลกินเจ ส่งผลให้ ราคาจำหน่ายพืชผักสดโดยเฉพาะ ผักคะน้า ผักกวางตุ้ง และผักบุ้งจีนปรับตัวสูงขึ้น อย่างไรก็ตาม แม้ว่า สภาพอากาศเย็นจะเอื้ออำนวยต่อการเจริญเติบโตของผลผลิตรุ่นใหม่ ส่งผลให้ปริมาณผลผลิตที่ได้ขนาด เก็บเกี่ยวมีปริมาณเพิ่มขึ้น แต่ผลกระทบจากภาวะฝนตกชุกต่อเนื่องทำให้ผลผลิตบางส่วนได้รับความเสียหาย อีกทั้งเป็นอุปสรรคต่อการเก็บเกี่ยวและขนส่ง ผลผลิตจึงเข้าสู่ตลาดไม่มากนัก กอปรกับ ความต้องการของตลาดยังมีสูงในช่วงเทศกาลงานบุญ ส่งผลให้ราคาพืชผักยังคงเคลื่อนไหวอยู่ในเกณฑ์ดี **มะนาว** ผลผลิตออกสู่ตลาดลดน้อยลงเร็วกว่าปีปกติ กอปรกับมีฝนตกในแหล่งผลิต เป็นอุปสรรคต่อการเก็บเกี่ยว ส่งผลให้ราคาปรับตัวสูงขึ้น และมีแนวโน้มอยู่ในเกณฑ์สูงกว่าปีก่อนอาจส่งผลให้เกิดภาวะมะนาวมีราคาสูง เร็วขึ้นโดยจะเกิดในช่วงปลายปี 2548 ต่อเนื่องถึงต้นปี 2549 แทนช่วงปกติที่มะนาวจะเริ่มมีราคาแพง ในช่วงเดือนกุมภาพันธ์เป็นต้นไป **หอมแดง** ผลผลิตปี 2548/49 คาดว่าจะเพิ่มขึ้นจากปีก่อนร้อยละ 3.08 เนื่องจากราคาในปีที่ผ่านมาอยู่ในเกณฑ์ดี กอปรกับภาครัฐได้ประชาสัมพันธ์และรณรงค์ให้เกษตรกร เพาะปลูกตามจำนวนพื้นที่เป้าหมายที่กำหนดเพื่อไม่ให้ผลผลิตล้นตลาด ทำให้เกษตรกรมีความมั่นใจด้านราคา จึงให้การดูแลรักษาผลผลิตเป็นอย่างดี ผลผลิตฤดูใหม่ทยอยออกสู่ตลาดแล้ว แนวโน้มราคาอยู่ในเกณฑ์ดี

3.3 กลุ่มสินค้าที่ต้องนำเข้า ถั่วเหลือง ถั่วฤดูฝนออกสู่ตลาดอย่างต่อเนื่อง ระดับราคาอ่อนตัวลง เนื่องจากผลผลิตมีความชื้น กอปรกับผลผลิตถั่วเหลืองโลกมีปริมาณเพิ่มขึ้นสูงกว่าที่ได้คาดการณ์ไว้เนื่องจาก มีฝนตกในช่วงเพาะปลูกถั่วเหลืองของสหรัฐฯ ส่งผลให้ราคาซื้อขายในตลาดต่างประเทศอ่อนตัวลงซึ่งส่งผลกระทบต่อระดับราคาภายในประเทศอ่อนตัวลงตาม โดยราคาถั่วเหลืองชนิดคละที่เกษตรกรขายได้ในเดือน ตุลาคม เฉลี่ย กก.ละ 9.23 บาท ปัจจุบันผลผลิตออกสู่ตลาดลดน้อยลงเนื่องจากผลผลิตบางส่วนได้รับ

ความเสียหายจากภาวะฝนตกและน้ำท่วมในแหล่งผลิต ขณะที่ความต้องการใช้ลดลงจากการระบาดของโรคไข้หวัดนก รอบที่ 3 ราคาปรับตัวสูงขึ้นจากเดือนก่อน โดย ณ 16 พ.ย.48 กก.ละ 9.52 บาท แนวโน้มราคาจะปรับตัวสูงขึ้นเนื่องจากเข้าสู่ช่วงปลายฤดู **กากถั่วเหลือง** ราคากากถั่วเหลืองนำเข้าและกากถั่วเหลืองที่ผลิตจากเมล็ดนำเข้า ลดลงตามราคาตลาดต่างประเทศ ประกอบกับความต้องการใช้ของโรงงานอาหารสัตว์ชะลอตัว เป็นผลจากภาคปศุสัตว์ลดปริมาณการเลี้ยง อีกทั้งผู้ประกอบการส่วนใหญ่มีสินค้าในสต็อก เพียงพอแล้วทำให้ภาวะการจำหน่ายไม่คล่องตัว ราคาขายส่งกากถั่วเหลืองที่ผลิตในประเทศ (เมล็ดนำเข้า) เดือนตุลาคมเฉลี่ย กก.ละ 10.90 บาท ปัจจุบันผู้ผลิตอาหารสัตว์หันมารับซื้อกากถั่วเหลืองเพิ่มขึ้นเพื่อสร้างสต็อกทดแทนปลาป่นที่มีราคาอยู่ในเกณฑ์สูง ส่งผลให้ราคาปรับตัวสูงขึ้น โดย ณ 16 พ.ย.48 ราคาขายส่งกากถั่วเหลืองที่ผลิตในประเทศ (เมล็ดนำเข้า) กก.ละ 10.95-11.05 บาท **ปลาป่น** ยังอยู่ในช่วงมรสุมในทะเลอันดามันและอ่าวไทย ประกอบกับน้ำมันเชื้อเพลิงปรับตัวสูงขึ้น เรือประมงขนาดเล็กประสบภาวะไม่คุ้มทุนจึงงดออกจับปลา ส่งผลให้ปริมาณผลผลิตออกสู่ตลาดน้อย ราคาอยู่ในเกณฑ์สูง ราคาปลาป่น โปรตีน 60% เฉลี่ยเดือนตุลาคมยังเคลื่อนไหวใกล้เคียงกับเดือนก่อนโดยมีราคาเฉลี่ย กก.ละ 19.25 บาท ปัจจุบัน จากราคาที่อยู่ในเกณฑ์สูง ผู้ประกอบการโรงงานอาหารสัตว์จึงชะลอการรับซื้อปลาป่นและหันไปใช้กากถั่วเหลืองที่มีราคาต่ำกว่าทดแทน โดย ณ 16 พ.ย.48 ราคาปลาป่น โปรตีน 60% กก.ละ 18.80 บาท แนวโน้มราคาสินค้าในกลุ่มวัตถุดิบอาหารสัตว์จะยังไม่ปรับตัวสูงขึ้นเป็นผลกระทบจากการระบาดของโรคไข้หวัดนก ทำให้ความต้องการใช้ของผู้ประกอบการธุรกิจอาหารสัตว์ชะลอตัวลดลง

4. มาตรการแก้ไขปัญหา/การช่วยเหลือผ่านกองทุนรวมเพื่อช่วยเหลือเกษตรกร (ด้านการตลาด)

การให้ความช่วยเหลือด้านการตลาดสินค้าเกษตร

ในปีงบประมาณ 2548 ได้อนุมัติให้ดำเนินการมาตรการช่วยเหลือสินค้าเกษตรแล้ว ได้แก่ ข้าว ข้าวโพดเลี้ยงสัตว์ มันสำปะหลัง กาแฟ ลำไย กุ้ง และกระเทียม รวมวงเงิน 13,093.392 ล้านบาท และช่วยเหลือสินค้าเกษตรที่มีปัญหาเร่งด่วน ได้แก่ ส้ม ส้มโอ และหอมแดง วงเงิน 95 ล้านบาท (รวมวงเงินทั้งหมด 13,188.392 ล้านบาท)

สำนักส่งเสริมการค้าสินค้าเกษตร

พฤษภาคม 2548

ร: สถานการณ์สินค้าเกษตร-พ.ย. D: AO 1

วงเงินช่วยเหลือด้านการตลาดสินค้าเกษตร

AO8 : วงเงินคชก./ตาราง ปี 46

หน่วย : ล้านบาท

สินค้า	ปี 2542	ปี 2543	ปี 2544	ปี 2545	ปี 2546	ปี 2547	ปี 2548
1 ข้าว	2,676.950	3,471.610	4,148.883	4,469.366	2,608.692	5,883.549	6,199.566
2 ข้าวโพดเลี้ยงสัตว์	1,509.600	411.945	269.000	209.323	225.413	959.845	617.000
3 มันสำปะหลัง		1,833.607	2,753.086	965.485	116.107	1,612.056	3,833.670
4 ปาล์มน้ำมัน	1,000.000	500.000	250.000				
5 มะพร้าว		150.000	145.000				
6 กาแฟ		35.600	801.783	18.548	21.308	83.500	178.623
7 หอมแดง	130.000	130.000					
8 กระเทียม			200.875				796.000
9 หอมหัวใหญ่	230.000	67.000				243.000	
10 ลูกเดือย		10.000					
11 ไข่ไก่	30.000	60.000	60.000				
12 ไข่เนื้อ		300.000					
13 สุกร		235.000					
14 ปลาโอ		20.200					
15 ปลาเบ็ด		245.600					
16 กุ้งกุลาดำ	1,000.000					415.126	300.000
17 กุ้งขาว, กุ้งก้ามกราม							10.000
18 เกล็ดทะเล	60.000						
19 ปอ	86.000						
20 ผลไม้					672.500		
21 สับปะรด	200.000	724.000	50.000				
22 ทูเรียน	260.000	135.500	200.000	550.000			
23 ลิ้นจี่				200.000		110.000	
24 ลำไย		648.000		1,503.677	611.330	485.056	759.833
25 เงาะ	103.000	420.000	20.500	250.000			32.000
26 มังคุด				100.000			
27 เงาะ มังคุด ทูเรียน			40.000			320.000	
28 ลองกอง							366.700
29 มะละกอ	60.600						
30 มะนาว	50.000	22.000					
31 พริกแห้ง		32.000					
32 อ้อยและน้ำตาลทราย		800.00					
33 น้ำมันดิบ		360.00	488.000				
34 อื่น ๆ					5.000		
รวมทั้งสิ้น	7,396.150	10,612.062	9,427.127	8,266.399	4,260.350	10,112.132	13,093.392

* หมายเหตุ : การแทรกแซงลองกองและลำไยปี 2545 ใช้ขั้วร่วมกับการใช้ปีอาหารราคาผลไม้ ปี 2545

ราคาเฉลี่ยสินค้าเกษตรสำคัญที่เกษตรกรขายได้ ปี 2543 - 2548

F: ราคาเฉลี่ยจัดกลุ่ม 48 D: AO 9

	สินค้า	ราคาเฉลี่ย																
		ปี 2543			ปี 2544			ปี 2545			ปี 2546			ปี 2547			ปี 2548	
		เฉลี่ย	สูงสุด	ต่ำสุด	เฉลี่ย	สูงสุด	ต่ำสุด	เฉลี่ย	สูงสุด	ต่ำสุด	เฉลี่ย	สูงสุด	ต่ำสุด	เฉลี่ย	สูงสุด	ต่ำสุด	ต.ค.	(16 พ.ย.)
1	กลุ่มสินค้าผลิตเพื่อการส่งออก																	
	ข้าวเปลือกนาปรัง (บาท/ตัน)	4,390	4,889	3,900	4,260	4,380	4,050	4,602	4,793	4,439	4,635	4,795	4,513	5,408	5,913	4,795	6,863	6,700-6,900
		ก.พ.	ก.ย.		ก.ค.	เม.ย.		มิ.ย.	ม.ค.		ก.ค.	เม.ย.		ต.ค.	ก.พ.			
	ข้าวเปลือกนาปี (บาท/ตัน)	4,688	4,967	4,341	4,385	4,421	4,339	4,646	4,728	4,514	4,593	4,700	4,434	5,568	6,068	4,704	-	-
	ก.พ.	ธ.ค.		ธ.ค.	มี.ค.		ต.ค.	ม.ค.		มี.ค.	พ.ย.		ธ.ค.	ม.ค.				
	ข้าวเปลือกหอมมะลิ (บาท/ตัน)	7,362	8,177	6,413	5,628	6,583	4,822	6,116	6,874	5,216	8,095	9,315	6,425	8,423	9,567	7,178	7,863	7,600-7,800
	ก.ย.	ธ.ค.		ม.ค.	ธ.ค.		ก.ย.	ม.ค.		ก.ย.	ม.ค.		เม.ย.	ต.ค.				
	ข้าวเปลือกเหนียว (บาท/ตัน)	4,916	5,295	4,528	5,573	6,018	4,739	5,612	6,293	5,063	6,239	7,125	5,397	6,425	6,742	5,940	6,015	5,600-5,800
	ต.ค.	มี.ค.		ก.ค.	พ.ย.		ก.ย.	ม.ค.		ก.ย.	ม.ค.		พ.ค.	ต.ค.				
2 ^{1/}	หัวมันสำปะหลัง สดคละ (บาท/กก.)	0.62	0.70	0.54	0.87	1.06	0.66	1.03	1.16	0.91	0.87	0.94	0.77	0.96	1.26	0.74	1.21	1.45
	มิ.ย.	ก.ย.		ก.ค.	ก.พ.		เม.ย.	ต.ค.		ก.พ.	ต.ค.		ธ.ค.	มี.ค.				
3	ยางพารา แผ่นดิบชั้น 3 (บาท/กก.)	21.47	22.59	19.28	20.94	24.34	15.93	27.10	32.35	20.15	37.63	43.45	32.43	44.53	49.72	39.94	61.93	57.49
	ก.พ.	ม.ค.		มิ.ย.	ธ.ค.		ก.ย.	ม.ค.		ต.ค.	ม.ค.		มิ.ย.	ธ.ค.				
4	กาแฟ (บาท/กก.)	27.97	32.77	20.57	29.17	31.46	18.50	23.50	25.76	21.00	31.04	35.00	24.35	26.07	29.44	22.62	-	-
	พ.ย.	มี.ค.		เม.ย.	พ.ย.		ม.ค.	พ.ย.		ธ.ค.	มี.ค.		ม.ค.	มี.ค.				
5	ไก่เนื้อ หน้าโรงฆ่า (บาท/กก.)	25.72	29.02	22.00	30.31	34.50	23.34	25.21	31.27	21.38	26.75	35.00	19.60	24.54	30.11	14.08	38.60	29.00-30.00
	ก.พ.	เม.ย.		ก.ค.	มี.ค.		ม.ค.	ก.ย.		ก.ค.	มี.ค.		เม.ย.	ก.พ.				
6	กุ้งกุลาดำ ขนาด 50 ตัว/ก.ก. (บาท/กก.)	293	347	256	255	303	203	244	275	220	215	239	154	185	263	155	150	140
	ธ.ค.	ม.ค.		ม.ค.	ต.ค.		ก.พ.	ก.ค.		เม.ย.	ต.ค.		ก.พ.	ธ.ค.				

	สินค้า	ราคาเฉลี่ย																
		ปี 2543			ปี 2544			ปี 2545			ปี 2546			ปี 2547			ปี 2548	
		เฉลี่ย	สูงสุด	ต่ำสุด	เฉลี่ย	สูงสุด	ต่ำสุด	เฉลี่ย	สูงสุด	ต่ำสุด	เฉลี่ย	สูงสุด	ต่ำสุด	เฉลี่ย	สูงสุด	ต่ำสุด	ต.ค.	(16 พ.ย.)
	กลุ่มสินค้าผลิตเพื่อบริโภคภายในประเทศ																	
9 ^{2/}	ข้าวโพดเลี้ยงสัตว์ (ความชื้นไม่เกิน 14.5%) (บาท/กก.)	4.26	4.89 เม.ย.	3.52 ก.ย.	3.93	4.03 มี.ย.	3.83 มี.ค.	4.17	4.36 พ.ค.	3.89 ม.ค.	4.48	4.72 ก.ค.-ส.ค.	4.20 ม.ค.	5.00	6.63 มี.ย.	4.03 ก.พ.	4.73	4.69
10	ปาล์มทะลาย คุณภาพเปอร์เซ็นต์น้ำมัน 17% (บาท/กก.)	1.83	2.58 มี.ย.	1.45 มี.ค.	1.43	2.09 ธ.ค.	1.00 มี.ค.	2.70	4.71 ธ.ค.	2.06 พ.ค.	2.76	4.03 ม.ค.	1.96 เม.ย.	3.38	3.99 ส.ค.	2.84 มี.ย.	3.26	3.00-3.30
11	มะพร้าว ผลใหญ่แห้งทั้งเปลือก (บาท/ผล)	2.60	5.20 ม.ค.	1.72 ก.ย.	2.52	3.91 พ.ย.	1.97 ก.พ.	3.31	4.52 เม.ย.	2.21 ก.ย.	3.41	3.87 พ.ย.	2.67 ก.ค.	4.42	5.84 ก.พ.	3.30 ส.ค.	4.30	4.54
12 ^{3/}	หอมหัวใหญ่ เบอร์ 1 (บาท/กก.)	4.33	13.66 พ.ย.	3.00 เม.ย.	5.84	18.40 ธ.ค.	5.62 มี.ค.	5.67	14.50 ธ.ค.	5.52 ม.ค.	15.74	24.30 ม.ค.	10.50 มี.ค.	6.51	13.27 ม.ค.	2.50 มี.ค.	-	-
13	หอมแดง แห้งใหญ่คละ (บาท/กก.)	10.42	28.17 ก.ย.	6.80 ม.ค.	15.24	33.35 ธ.ค.	10.83 ม.ค.	17.44	40.84 พ.ย.	11.67 มี.ค.	16.35	23.44 ม.ค.	12.85 ม.ค.	9.32	12.70 มี.ย.	6.85 มี.ค.	28.70	36.33
14	กระเทียม แห้งใหญ่คละ (บาท/กก.)	24.26	32.38 ก.พ.	18.75 มี.ค.	20.33	31.08 ธ.ค.	15.15 พ.ค.	22.42	36.43 พ.ย.	19.16 มี.ค.	27.62	34.64 ม.ค.	22.74 เม.ย.	19.65	23.77 ก.พ.	16.23 มี.ค.	26.10	28.25
15	สุกร ขายส่ง ตลาดกทม. (บาท/กก.)	33.86	35.24 ก.ค.	31.06 ธ.ค.	37.12	42.50 มี.ย.	30.55 ม.ค.	37.41	40.69 ส.ค.	32.03 ธ.ค.	32.82	38.93 มี.ย.	24.60 มี.ค.	44.95	55.22 เม.ย.	37.33 ม.ค.	43.90	48.00-49.00
16	ไข่ไก่สด คละ (บาท/ฟอง)	1.17	1.35 ก.ย.	1.02 ธ.ค.	1.50	1.74 ก.ย.	1.01 ม.ค.	1.41	1.58 พ.ค.	1.17 ธ.ค.	1.42	1.63 ก.ย.	1.02 ม.ค.	2.01	2.45 ก.ค.	1.40 ก.พ.	2.06	2.00
17	เกลือทะเล (บาท/ตัน)	1,609	2,044 ก.ค.	944 ก.พ.	1,728	1,917 ก.ย.	1,316 ม.ค.	1,298	1,557 ม.ค.	1,147 พ.ค.	972	1,079 ม.ค.	778 พ.ค.	1,027	1,153 ก.พ.	914 เม.ย.	700	695.00

- 3 -

	สินค้า	ราคาเฉลี่ย																
		ปี 2543			ปี 2544			ปี 2545			ปี 2546			ปี 2547			ปี 2548	
		เฉลี่ย	สูงสุด	ต่ำสุด	เฉลี่ย	สูงสุด	ต่ำสุด	เฉลี่ย	สูงสุด	ต่ำสุด	เฉลี่ย	สูงสุด	ต่ำสุด	เฉลี่ย	สูงสุด	ต่ำสุด	ต.ค.	(16 พ.ย.)
18	กลุ่มสินค้าที่ต้องนำเข้า ถั่วเหลือง ชนิดดล (บาท/กก.)	9.25	9.87	8.11	9.72	10.10	9.06	10.16	11.36	9.48	10.29	11.64	9.73	12.29	15.28	9.79	9.22	9.52
			ธ.ค.	ก.พ.		พ.ย.	ส.ค.		มิ.ย.	ม.ค.		ธ.ค.	ต.ค.		เม.ย.	ต.ค.		
19	กากถั่วเหลือง ผลิตจากเมล็ดในประเทศ ขายส่ง กทม. (บาท/กก.)	9.87	10.95	9.50	10.87	11.23	10.08	10.38	10.59	10.14	11.57	13.18	10.65	13.51	15.80	11.29	11.29	11.20-11.30
			ธ.ค.	ม.ค.		ก.พ.	ธ.ค.		ธ.ค.	เม.ย.		พ.ย.	ม.ค.		พ.ค.	ต.ค.		
20	ปลาป่น เบอร์ 3 ตลาด กทม. (บาท/กก.)	14.45	16.11	13.23	18.77	21.88	16.35	18.22	21.14	16.07	18.83	20.35	16.55	21.67	24.73	16.41	19.25	18.80
			มิ.ย.	ก.พ.		ก.ค.	ธ.ค.		มี.ค.	ต.ค.		พ.ย.	ม.ค.		ก.ย.	ก.พ.		

หมายเหตุ

1/ ปีการผลิต เริ่มตั้งแต่ ต.ค. - ก.ย.

2/ ปีการผลิต เริ่มตั้งแต่ ก.ค. - มิ.ย.

3/ ปีการผลิต เริ่มตั้งแต่ พ.ย. - เม.ย.

ราคาจำหน่ายสินค้าเกษตร ปี 2548/49

ลำดับ ที่	สินค้า	ราคาจำหน่าย																																				
1.	ข้าวหน้าปี	<p>กำหนดราคาจำหน่ายข้าวเปลือกหน้าปี ปีการผลิต 2548/49 (ณ ความชื้นไม่เกิน 15%) ดังนี้</p> <table border="0" style="width: 100%;"> <thead> <tr> <th style="text-align: center;">ชนิดข้าว</th> <th style="text-align: center;">บาท/ตัน</th> </tr> </thead> <tbody> <tr> <td colspan="2">1) ข้าวเปลือกหอมมะลิ</td> </tr> <tr> <td>ข้าวเปลือกหอมมะลิ ชนิดสีได้ตันข้าว 42 กรัม</td> <td style="text-align: right;">10,000</td> </tr> <tr> <td>ข้าวเปลือกหอมมะลิ ชนิดสีได้ตันข้าว 40 กรัม</td> <td style="text-align: right;">9,900</td> </tr> <tr> <td>ข้าวเปลือกหอมมะลิ ชนิดสีได้ตันข้าว 38 กรัม</td> <td style="text-align: right;">9,800</td> </tr> <tr> <td>ข้าวเปลือกหอมมะลิ ชนิดสีได้ตันข้าว 36 กรัม</td> <td style="text-align: right;">9,700</td> </tr> <tr> <td colspan="2"> <p>หมายเหตุ : โดยให้ปรับเพิ่ม - ลดตามจำนวนกรัม ในอัตราร้อยละ 50 บาท สำหรับการรับจำนำข้าวเปลือกหอมมะลิที่ยังคงของเกษตรกรให้กำหนดราคาจำหน่าย ตันละ 10,000 บาท ส่วนข้าวเปลือกหอมจังหวัดในภาคเหนือตอนล่างและภาคกลาง ให้กำหนดราคาจำหน่ายตันละ 7,660 - 7,900 บาท ตามคุณภาพที่กำหนด โดยให้ปรับ เพิ่ม - ลด ตามจำนวนกรัมในอัตราร้อยละ 40 บาท</p> </td> </tr> <tr> <td colspan="2">2) ข้าวเปลือกเจ้านาปี</td> </tr> <tr> <td>ข้าวเปลือกเจ้านาปี 100% (ชนิดสีเป็นข้าวสาร 100%)</td> <td style="text-align: right;">7,100</td> </tr> <tr> <td>ข้าวเปลือกเจ้านาปี 5% (ชนิดสีเป็นข้าวสาร 5%)</td> <td style="text-align: right;">7,000</td> </tr> <tr> <td>ข้าวเปลือกเจ้านาปี 10% (ชนิดสีเป็นข้าวสาร 10%)</td> <td style="text-align: right;">6,900</td> </tr> <tr> <td>ข้าวเปลือกเจ้านาปี 15% (ชนิดสีเป็นข้าวสาร 15%)</td> <td style="text-align: right;">6,800</td> </tr> <tr> <td>ข้าวเปลือกเจ้านาปี 25% (ชนิดสีเป็นข้าวสาร 25%)</td> <td style="text-align: right;">6,700</td> </tr> <tr> <td>ข้าวเปลือกปทุมธานี</td> <td style="text-align: right;">7,100</td> </tr> <tr> <td>ข้าวเปลือกหอมสุพรรณบุรี</td> <td style="text-align: right;">7,000</td> </tr> <tr> <td colspan="2">3) ข้าวเปลือกเหนียว</td> </tr> <tr> <td>ข้าวเปลือกเหนียว 10% เมล็ดยาว</td> <td style="text-align: right;">7,700</td> </tr> <tr> <td>ข้าวเปลือกเหนียวคละ</td> <td style="text-align: right;">7,500</td> </tr> </tbody> </table>	ชนิดข้าว	บาท/ตัน	1) ข้าวเปลือกหอมมะลิ		ข้าวเปลือกหอมมะลิ ชนิดสีได้ตันข้าว 42 กรัม	10,000	ข้าวเปลือกหอมมะลิ ชนิดสีได้ตันข้าว 40 กรัม	9,900	ข้าวเปลือกหอมมะลิ ชนิดสีได้ตันข้าว 38 กรัม	9,800	ข้าวเปลือกหอมมะลิ ชนิดสีได้ตันข้าว 36 กรัม	9,700	<p>หมายเหตุ : โดยให้ปรับเพิ่ม - ลดตามจำนวนกรัม ในอัตราร้อยละ 50 บาท สำหรับการรับจำนำข้าวเปลือกหอมมะลิที่ยังคงของเกษตรกรให้กำหนดราคาจำหน่าย ตันละ 10,000 บาท ส่วนข้าวเปลือกหอมจังหวัดในภาคเหนือตอนล่างและภาคกลาง ให้กำหนดราคาจำหน่ายตันละ 7,660 - 7,900 บาท ตามคุณภาพที่กำหนด โดยให้ปรับ เพิ่ม - ลด ตามจำนวนกรัมในอัตราร้อยละ 40 บาท</p>		2) ข้าวเปลือกเจ้านาปี		ข้าวเปลือกเจ้านาปี 100% (ชนิดสีเป็นข้าวสาร 100%)	7,100	ข้าวเปลือกเจ้านาปี 5% (ชนิดสีเป็นข้าวสาร 5%)	7,000	ข้าวเปลือกเจ้านาปี 10% (ชนิดสีเป็นข้าวสาร 10%)	6,900	ข้าวเปลือกเจ้านาปี 15% (ชนิดสีเป็นข้าวสาร 15%)	6,800	ข้าวเปลือกเจ้านาปี 25% (ชนิดสีเป็นข้าวสาร 25%)	6,700	ข้าวเปลือกปทุมธานี	7,100	ข้าวเปลือกหอมสุพรรณบุรี	7,000	3) ข้าวเปลือกเหนียว		ข้าวเปลือกเหนียว 10% เมล็ดยาว	7,700	ข้าวเปลือกเหนียวคละ	7,500
ชนิดข้าว	บาท/ตัน																																					
1) ข้าวเปลือกหอมมะลิ																																						
ข้าวเปลือกหอมมะลิ ชนิดสีได้ตันข้าว 42 กรัม	10,000																																					
ข้าวเปลือกหอมมะลิ ชนิดสีได้ตันข้าว 40 กรัม	9,900																																					
ข้าวเปลือกหอมมะลิ ชนิดสีได้ตันข้าว 38 กรัม	9,800																																					
ข้าวเปลือกหอมมะลิ ชนิดสีได้ตันข้าว 36 กรัม	9,700																																					
<p>หมายเหตุ : โดยให้ปรับเพิ่ม - ลดตามจำนวนกรัม ในอัตราร้อยละ 50 บาท สำหรับการรับจำนำข้าวเปลือกหอมมะลิที่ยังคงของเกษตรกรให้กำหนดราคาจำหน่าย ตันละ 10,000 บาท ส่วนข้าวเปลือกหอมจังหวัดในภาคเหนือตอนล่างและภาคกลาง ให้กำหนดราคาจำหน่ายตันละ 7,660 - 7,900 บาท ตามคุณภาพที่กำหนด โดยให้ปรับ เพิ่ม - ลด ตามจำนวนกรัมในอัตราร้อยละ 40 บาท</p>																																						
2) ข้าวเปลือกเจ้านาปี																																						
ข้าวเปลือกเจ้านาปี 100% (ชนิดสีเป็นข้าวสาร 100%)	7,100																																					
ข้าวเปลือกเจ้านาปี 5% (ชนิดสีเป็นข้าวสาร 5%)	7,000																																					
ข้าวเปลือกเจ้านาปี 10% (ชนิดสีเป็นข้าวสาร 10%)	6,900																																					
ข้าวเปลือกเจ้านาปี 15% (ชนิดสีเป็นข้าวสาร 15%)	6,800																																					
ข้าวเปลือกเจ้านาปี 25% (ชนิดสีเป็นข้าวสาร 25%)	6,700																																					
ข้าวเปลือกปทุมธานี	7,100																																					
ข้าวเปลือกหอมสุพรรณบุรี	7,000																																					
3) ข้าวเปลือกเหนียว																																						
ข้าวเปลือกเหนียว 10% เมล็ดยาว	7,700																																					
ข้าวเปลือกเหนียวคละ	7,500																																					

ลำดับ ที่	สินค้า	ราคารับจำหน่าย																												
2.	ข้าวโพดเลี้ยงสัตว์	กำหนดราคารับจำหน่ายข้าวโพดเลี้ยงสัตว์ ปี 2548/49 ณ จุดรับจำหน่ายของ อคส. ดังนี้ <table border="1"> <thead> <tr> <th>ระดับความชื้น</th> <th>ก.ย. – พ.ย.48</th> <th>ธ.ค.48</th> </tr> </thead> <tbody> <tr> <td>1) ความชื้น 30.0 – 25.1 %</td> <td>3.75</td> <td>3.96</td> </tr> <tr> <td>2) ความชื้น 25.0 – 22.1 %</td> <td>3.96</td> <td>4.18</td> </tr> <tr> <td>3) ความชื้น 22.0 – 19.6 %</td> <td>4.12</td> <td>4.35</td> </tr> <tr> <td>4) ความชื้น 19.5 – 17.1 %</td> <td>4.28</td> <td>4.52</td> </tr> <tr> <td>5) ความชื้น 17.0 – 14.6 %</td> <td>4.41</td> <td>4.66</td> </tr> <tr> <td>6) ความชื้น 14.5 %</td> <td>4.75</td> <td>5.00</td> </tr> </tbody> </table>	ระดับความชื้น	ก.ย. – พ.ย.48	ธ.ค.48	1) ความชื้น 30.0 – 25.1 %	3.75	3.96	2) ความชื้น 25.0 – 22.1 %	3.96	4.18	3) ความชื้น 22.0 – 19.6 %	4.12	4.35	4) ความชื้น 19.5 – 17.1 %	4.28	4.52	5) ความชื้น 17.0 – 14.6 %	4.41	4.66	6) ความชื้น 14.5 %	4.75	5.00							
ระดับความชื้น	ก.ย. – พ.ย.48	ธ.ค.48																												
1) ความชื้น 30.0 – 25.1 %	3.75	3.96																												
2) ความชื้น 25.0 – 22.1 %	3.96	4.18																												
3) ความชื้น 22.0 – 19.6 %	4.12	4.35																												
4) ความชื้น 19.5 – 17.1 %	4.28	4.52																												
5) ความชื้น 17.0 – 14.6 %	4.41	4.66																												
6) ความชื้น 14.5 %	4.75	5.00																												
3.	กุ้ง	กำหนดราคารับจำหน่ายกุ้งขาวแวนนาไมและกุ้งกุลาดำทั้งตัว ณ จุดรับฝาก (หน้าห้องเย็น) ดังนี้ <table border="1"> <thead> <tr> <th>ขนาดกุ้ง</th> <th>บาท/กก.</th> </tr> </thead> <tbody> <tr> <td colspan="2">กุ้งขาวแวนนาไม</td> </tr> <tr> <td>1) ขนาด 40 ตัวต่อกิโลกรัม</td> <td>155</td> </tr> <tr> <td>2) ขนาด 50 ตัวต่อกิโลกรัม</td> <td>135</td> </tr> <tr> <td>3) ขนาด 60 ตัวต่อกิโลกรัม</td> <td>120</td> </tr> <tr> <td colspan="2">กุ้งกุลาดำ</td> </tr> <tr> <td>1) ขนาด 30 ตัวต่อกิโลกรัม</td> <td>250</td> </tr> <tr> <td>2) ขนาด 40 ตัวต่อกิโลกรัม</td> <td>220</td> </tr> <tr> <td>3) ขนาด 50 ตัวต่อกิโลกรัม</td> <td>190</td> </tr> <tr> <td>4) ขนาด 60 ตัวต่อกิโลกรัม</td> <td>160</td> </tr> <tr> <td>5) ขนาด 70 ตัวต่อกิโลกรัม</td> <td>140</td> </tr> <tr> <td>6) ขนาด 80 ตัวต่อกิโลกรัม</td> <td>120</td> </tr> <tr> <td>7) ขนาด 90 ตัวต่อกิโลกรัม</td> <td>100</td> </tr> <tr> <td>8) ขนาด 100 ตัวต่อกิโลกรัม</td> <td>80</td> </tr> </tbody> </table> <p>ราคารับจำหน่ายให้ปรับเพิ่ม – ลดตามสัดส่วนของกุ้งในแต่ละช่วงขนาด</p>	ขนาดกุ้ง	บาท/กก.	กุ้งขาวแวนนาไม		1) ขนาด 40 ตัวต่อกิโลกรัม	155	2) ขนาด 50 ตัวต่อกิโลกรัม	135	3) ขนาด 60 ตัวต่อกิโลกรัม	120	กุ้งกุลาดำ		1) ขนาด 30 ตัวต่อกิโลกรัม	250	2) ขนาด 40 ตัวต่อกิโลกรัม	220	3) ขนาด 50 ตัวต่อกิโลกรัม	190	4) ขนาด 60 ตัวต่อกิโลกรัม	160	5) ขนาด 70 ตัวต่อกิโลกรัม	140	6) ขนาด 80 ตัวต่อกิโลกรัม	120	7) ขนาด 90 ตัวต่อกิโลกรัม	100	8) ขนาด 100 ตัวต่อกิโลกรัม	80
ขนาดกุ้ง	บาท/กก.																													
กุ้งขาวแวนนาไม																														
1) ขนาด 40 ตัวต่อกิโลกรัม	155																													
2) ขนาด 50 ตัวต่อกิโลกรัม	135																													
3) ขนาด 60 ตัวต่อกิโลกรัม	120																													
กุ้งกุลาดำ																														
1) ขนาด 30 ตัวต่อกิโลกรัม	250																													
2) ขนาด 40 ตัวต่อกิโลกรัม	220																													
3) ขนาด 50 ตัวต่อกิโลกรัม	190																													
4) ขนาด 60 ตัวต่อกิโลกรัม	160																													
5) ขนาด 70 ตัวต่อกิโลกรัม	140																													
6) ขนาด 80 ตัวต่อกิโลกรัม	120																													
7) ขนาด 90 ตัวต่อกิโลกรัม	100																													
8) ขนาด 100 ตัวต่อกิโลกรัม	80																													

ลำดับที่	สินค้ำ	ราคาปรับจํานำ																																						
1.	ข้าวนาปี	<p>กำหนดราคาปรับจํานำข้าวเปลือกนาปี ปีการผลิต 2547/48 (ณ ความชื้นไม่เกิน 15%) ดังนี้</p> <table border="1"> <thead> <tr> <th>ชนิดข้าว</th> <th>บาท/ตัน</th> </tr> </thead> <tbody> <tr> <td>1) ข้าวเปลือกหอมมะลิ</td> <td></td> </tr> <tr> <td>ข้าวเปลือกหอมมะลิ ชนิดสีได้ตันข้าว 42 กรัม</td> <td>10,000</td> </tr> <tr> <td>ข้าวเปลือกหอมมะลิ ชนิดสีได้ตันข้าว 40 กรัม</td> <td>9,900</td> </tr> <tr> <td>ข้าวเปลือกหอมมะลิ ชนิดสีได้ตันข้าว 38 กรัม</td> <td>9,800</td> </tr> <tr> <td>ข้าวเปลือกหอมมะลิ ชนิดสีได้ตันข้าว 36 กรัม</td> <td>9,700</td> </tr> <tr> <td colspan="2">หมายเหตุ : โดยให้ปรับเพิ่ม – ลดตามจำนวนกรัม ในอัตรารกรัมละ 50 บาท</td> </tr> <tr> <td colspan="2">สำหรับการปรับจํานำข้าวเปลือกหอมมะลิที่ยังฉางของเกษตรกรให้กำหนดราคาปรับจํานำตันละ 8,700 บาท ส่วนข้าวเปลือกหอมจังหวัดในภาคเหนือตอนล่างและภาคกลางให้กำหนดราคาปรับจํานำตันละ 7,460 – 7,700 บาท ตามคุณภาพที่กำหนด</td> </tr> <tr> <td>2) ข้าวเปลือกเจ้านาปี</td> <td></td> </tr> <tr> <td>ข้าวเปลือกเจ้านาปี 100% (ชนิดสีเป็นข้าวสาร 100%)</td> <td>6,600</td> </tr> <tr> <td>ข้าวเปลือกเจ้านาปี 5% (ชนิดสีเป็นข้าวสาร 5%)</td> <td>6,500</td> </tr> <tr> <td>ข้าวเปลือกเจ้านาปี 10% (ชนิดสีเป็นข้าวสาร 10%)</td> <td>6,400</td> </tr> <tr> <td>ข้าวเปลือกเจ้านาปี 15% (ชนิดสีเป็นข้าวสาร 15%)</td> <td>6,300</td> </tr> <tr> <td>ข้าวเปลือกเจ้านาปี 25% (ชนิดสีเป็นข้าวสาร 25%)</td> <td>6,200</td> </tr> <tr> <td>ข้าวเปลือกปทุมธานี</td> <td>6,600</td> </tr> <tr> <td>ข้าวเปลือกหอมสุพรรณบุรี</td> <td>6,500</td> </tr> <tr> <td>3) ข้าวเปลือกเหนียว</td> <td></td> </tr> <tr> <td>ข้าวเปลือกเหนียว 10% เมล็ดยาว</td> <td>7,200</td> </tr> <tr> <td>ข้าวเปลือกเหนียวคละ</td> <td>7,000</td> </tr> </tbody> </table>	ชนิดข้าว	บาท/ตัน	1) ข้าวเปลือกหอมมะลิ		ข้าวเปลือกหอมมะลิ ชนิดสีได้ตันข้าว 42 กรัม	10,000	ข้าวเปลือกหอมมะลิ ชนิดสีได้ตันข้าว 40 กรัม	9,900	ข้าวเปลือกหอมมะลิ ชนิดสีได้ตันข้าว 38 กรัม	9,800	ข้าวเปลือกหอมมะลิ ชนิดสีได้ตันข้าว 36 กรัม	9,700	หมายเหตุ : โดยให้ปรับเพิ่ม – ลดตามจำนวนกรัม ในอัตรารกรัมละ 50 บาท		สำหรับการปรับจํานำข้าวเปลือกหอมมะลิที่ยังฉางของเกษตรกรให้กำหนดราคาปรับจํานำตันละ 8,700 บาท ส่วนข้าวเปลือกหอมจังหวัดในภาคเหนือตอนล่างและภาคกลางให้กำหนดราคาปรับจํานำตันละ 7,460 – 7,700 บาท ตามคุณภาพที่กำหนด		2) ข้าวเปลือกเจ้านาปี		ข้าวเปลือกเจ้านาปี 100% (ชนิดสีเป็นข้าวสาร 100%)	6,600	ข้าวเปลือกเจ้านาปี 5% (ชนิดสีเป็นข้าวสาร 5%)	6,500	ข้าวเปลือกเจ้านาปี 10% (ชนิดสีเป็นข้าวสาร 10%)	6,400	ข้าวเปลือกเจ้านาปี 15% (ชนิดสีเป็นข้าวสาร 15%)	6,300	ข้าวเปลือกเจ้านาปี 25% (ชนิดสีเป็นข้าวสาร 25%)	6,200	ข้าวเปลือกปทุมธานี	6,600	ข้าวเปลือกหอมสุพรรณบุรี	6,500	3) ข้าวเปลือกเหนียว		ข้าวเปลือกเหนียว 10% เมล็ดยาว	7,200	ข้าวเปลือกเหนียวคละ	7,000
ชนิดข้าว	บาท/ตัน																																							
1) ข้าวเปลือกหอมมะลิ																																								
ข้าวเปลือกหอมมะลิ ชนิดสีได้ตันข้าว 42 กรัม	10,000																																							
ข้าวเปลือกหอมมะลิ ชนิดสีได้ตันข้าว 40 กรัม	9,900																																							
ข้าวเปลือกหอมมะลิ ชนิดสีได้ตันข้าว 38 กรัม	9,800																																							
ข้าวเปลือกหอมมะลิ ชนิดสีได้ตันข้าว 36 กรัม	9,700																																							
หมายเหตุ : โดยให้ปรับเพิ่ม – ลดตามจำนวนกรัม ในอัตรารกรัมละ 50 บาท																																								
สำหรับการปรับจํานำข้าวเปลือกหอมมะลิที่ยังฉางของเกษตรกรให้กำหนดราคาปรับจํานำตันละ 8,700 บาท ส่วนข้าวเปลือกหอมจังหวัดในภาคเหนือตอนล่างและภาคกลางให้กำหนดราคาปรับจํานำตันละ 7,460 – 7,700 บาท ตามคุณภาพที่กำหนด																																								
2) ข้าวเปลือกเจ้านาปี																																								
ข้าวเปลือกเจ้านาปี 100% (ชนิดสีเป็นข้าวสาร 100%)	6,600																																							
ข้าวเปลือกเจ้านาปี 5% (ชนิดสีเป็นข้าวสาร 5%)	6,500																																							
ข้าวเปลือกเจ้านาปี 10% (ชนิดสีเป็นข้าวสาร 10%)	6,400																																							
ข้าวเปลือกเจ้านาปี 15% (ชนิดสีเป็นข้าวสาร 15%)	6,300																																							
ข้าวเปลือกเจ้านาปี 25% (ชนิดสีเป็นข้าวสาร 25%)	6,200																																							
ข้าวเปลือกปทุมธานี	6,600																																							
ข้าวเปลือกหอมสุพรรณบุรี	6,500																																							
3) ข้าวเปลือกเหนียว																																								
ข้าวเปลือกเหนียว 10% เมล็ดยาว	7,200																																							
ข้าวเปลือกเหนียวคละ	7,000																																							
	ข้าวนาปรัง	<p>กำหนดราคาปรับจํานำข้าวเปลือกนาปรัง ปี 2548 (ณ ความชื้นไม่เกิน 15%) ดังนี้</p> <table border="1"> <thead> <tr> <th>ชนิดข้าว</th> <th>บาท/ตัน</th> </tr> </thead> <tbody> <tr> <td>ข้าวเปลือกเจ้านาปรัง 100%</td> <td>6,700</td> </tr> <tr> <td>ข้าวเปลือกเจ้านาปรัง 5%</td> <td>6,600</td> </tr> <tr> <td>ข้าวเปลือกเจ้านาปรัง 10%</td> <td>6,500</td> </tr> <tr> <td>ข้าวเปลือกเจ้านาปรัง 15%</td> <td>6,400</td> </tr> <tr> <td>ข้าวเปลือกเจ้านาปรัง 25%</td> <td>6,300</td> </tr> <tr> <td>ข้าวเปลือกปทุมธานี</td> <td>6,700</td> </tr> <tr> <td>ข้าวเปลือกหอมสุพรรณบุรี</td> <td>6,600</td> </tr> </tbody> </table>	ชนิดข้าว	บาท/ตัน	ข้าวเปลือกเจ้านาปรัง 100%	6,700	ข้าวเปลือกเจ้านาปรัง 5%	6,600	ข้าวเปลือกเจ้านาปรัง 10%	6,500	ข้าวเปลือกเจ้านาปรัง 15%	6,400	ข้าวเปลือกเจ้านาปรัง 25%	6,300	ข้าวเปลือกปทุมธานี	6,700	ข้าวเปลือกหอมสุพรรณบุรี	6,600																						
ชนิดข้าว	บาท/ตัน																																							
ข้าวเปลือกเจ้านาปรัง 100%	6,700																																							
ข้าวเปลือกเจ้านาปรัง 5%	6,600																																							
ข้าวเปลือกเจ้านาปรัง 10%	6,500																																							
ข้าวเปลือกเจ้านาปรัง 15%	6,400																																							
ข้าวเปลือกเจ้านาปรัง 25%	6,300																																							
ข้าวเปลือกปทุมธานี	6,700																																							
ข้าวเปลือกหอมสุพรรณบุรี	6,600																																							

ลำดับที่	สินค้า	ราคารับจำหน่าย
2.	มันสำปะหลัง	กำหนดราคารับจำหน่ายหัวมันสำปะหลังสดที่เชื้อแป้ง 25% ฤดูกาลผลิต ปี 2547/48 ณ จุดรับจำหน่าย ดังนี้ ระยะเวลา ม.ค.- เม.ย. 48 บาท/กก. 1.50 ทั้งนี้ให้เพิ่ม/ลด ราคารับจำหน่ายได้ตามเปอร์เซ็นต์เชื้อแป้งเปอร์เซ็นต์ละ 0.02 บาท
3.	ข้าวโพดเลี้ยงสัตว์	กำหนดราคารับจำหน่ายข้าวโพดเลี้ยงสัตว์ ปี 2547/48 ณ จุดรับจำหน่ายของ อคส. ดังนี้ บาท/กก. ระดับความชื้น ข้าวโพดเมล็ด 1) ความชื้น 30.0 – 25.1 % 3.97 2) ความชื้น 25.0 – 22.1 % 4.19 3) ความชื้น 22.0 – 19.6 % 4.36 4) ความชื้น 19.5 – 17.1 % 4.53 5) ความชื้น 17.0 – 14.6 % 4.67 6) ความชื้น 14.5 % 5.00
4.	กาแฟ	กำหนดราคารับจำหน่ายเมล็ดกาแฟพันธุ์โรบัสต้า ฤดูกาลผลิต ปี 2547/48 ณ จุดรับจำหน่าย ณ แหล่งผลิต ดังนี้ บาท/กก. เกรด ระดับความชื้น ข้อบกพร่อง 1) เกรดดี ไม่เกินร้อยละ 13 ไม่เกินร้อยละ 5 35 2) เกรดหนึ่ง ไม่เกินร้อยละ 13 ไม่เกินร้อยละ 7 32 3) เกรดสอง ไม่เกินร้อยละ 13 ไม่เกินร้อยละ 15 26
5.	กุ้งกุลาดำ	กำหนดราคารับจำหน่ายกุ้งกุลาดำทั้งตัว ณ จุดรับฝาก (หน้าห้องเย็น) ดังนี้ ขนาดกุ้ง บาท/กก. 1) ขนาด 30 ตัวต่อกิโลกรัม 280 2) ขนาด 40 ตัวต่อกิโลกรัม 240 3) ขนาด 50 ตัวต่อกิโลกรัม 200 4) ขนาด 60 ตัวต่อกิโลกรัม 160 5) ขนาด 70 ตัวต่อกิโลกรัม 140 6) ขนาด 80 ตัวต่อกิโลกรัม 120 7) ขนาด 90 ตัวต่อกิโลกรัม 100 8) ขนาด 100 ตัวต่อกิโลกรัม 80 ราคารับจำหน่ายให้ปรับเพิ่ม - ลดตามสัดส่วนของกุ้งในแต่ละช่วงขนาด

1. การผลิตและความต้องการใช้

	2544/45	2545/46	2546/47	2547/48 (คาดการณ์)	2548/49* (พยากรณ์)
ผลผลิตข้าว (ล้านตันข้าวเปลือก)					
โลก	604.655	571.876	593.173	608.924	613.203*
ไทย					
- นาปี	20.899	19.631	20.909	18.645	20.380
- นาปรัง	5.624	6.426	6.332	5.888	6.590
รวม	26.523	26.057	27.241	24.533	26.970*
ความต้องการ	14.798	15.049	15.338	15.545 (เป้าหมาย)	15.509
ส่งออก (มค. - ธค.) (ข้าวสาร)	7.245	7.552	10.137	8.300	8.000*
ปริมาณคงเหลือ	6.512	6.059	5.370	-	-
* ข้อมูลพยากรณ์ของกระทรวงเกษตรสหรัฐฯ (USDA)					
ราคา (บาท/ตัน) (พ.ย.- ธค.)				(พ.ย.47 - ธค.48)	
- ข้าวเปลือกเจ้าหอมมะลิ	5,864	7,767	8,524	7,871	-
- ข้าวเปลือกเจ้านาปี 5%	4,580	4,667	4,535	6,119	-
- ข้าวเปลือกเจ้าเหนียว	5,524	6,090	6,470	6,254	-
- ข้าวเปลือกเจ้านาปรัง (มค.-ธค.)	4,602	4,631	5,408	6,653	-
ต้นทุนการผลิต (บาท/ตัน)					
ข้าวเปลือกหอมมะลิ	5,746.82	6,200.77	6,429.00	7,357.00	8,094
ข้าวเปลือกเจ้านาปี	3,994.52	4,451.55	4,037.00	4,593.00	5,301
ข้าวเปลือกเหนียว	4,798.22	5,064.19	5,383.00	6,349.00	6,629
ข้าวเปลือกนาปรัง	3,344.32	3,581.00	3,633.00	4,348.00	-

2. สถานการณ์การผลิต กระทรวงเกษตรและสหกรณ์พยากรณ์การผลิตข้าว ปี 2548/49 ดังนี้
พื้นที่เพาะปลูก ผลผลิตข้าวนาปี ปี 2548/49

ภาค	พื้นที่เพาะปลูก (ล้านไร่)			ผลผลิต (ล้านตัน)		
	2547/48	2548/49	Δ%	2547/48	2548/49	Δ%
รวม	57.480	57.598	0.21	18.645	20.380	9.31
เหนือ	12.717	12.723	0.05	5.078	5.288	4.13
ตะวันออก/เหนือ	32.790	32.821	0.09	7.914	9.178	15.97
กลาง	9.856	9.915	0.60	4.865	5.113	5.09
ใต้	2.117	2.139	1.04	0.787	0.802	1.90

ที่มา : สำนักงานเศรษฐกิจการเกษตร

กระทรวงเกษตรและสหกรณ์คาดว่า พื้นที่ปลูกข้าวนาปี ปีการเพาะปลูก 2548/49 ฤดูใหม่ มีพื้นที่ 57.598 ล้านไร่ เพิ่มขึ้นจากปี 2547/48 ประมาณ 0.118 ล้านไร่ หรือคิดเป็นร้อยละ 0.21 และ ผลผลิตประมาณ 20.380 ล้านตันข้าวเปลือก เพิ่มขึ้นจากปีที่แล้วประมาณ 1.735 ล้านตันข้าวเปลือก คิดเป็น ร้อยละ 9.31 พื้นที่เพาะปลูกลดลงจากการพยากรณ์ในต้นฤดูกาลผลิตข้าวนาปี เนื่องจากเกิดภาวะฝนทิ้งช่วง ในระยะแรกและเกิดปัญหาอุทกภัยน้ำท่วมในแหล่งผลิตสำคัญในภาคเหนือและภาคกลางพื้นที่เพาะปลูกข้าว เสียหายจำนวนมาก มีผลให้ปริมาณผลผลิตลดลง 0.898 ล้านตันข้าวเปลือก จากเดิมคาดการณ์ต้นฤดู มีประมาณ 21.278 ล้านตัน และผลผลิตข้าวนาปีจะเริ่มออกสู่ตลาดได้มากสุดในช่วงเดือนพฤศจิกายน ร้อยละ 46.04 (9.383 ล้านตันข้าวเปลือก) และเดือนธันวาคม ร้อยละ 30.26 (6.167 ล้านตันข้าวเปลือก)

3. ภาวะและราคาข้าว

ในช่วงเดือนตุลาคม 2548 ราคาข้าวเปลือกหอมมะลิ (ชนิดสีได้ต้นข้าว 36 กรัม) ราคาเฉลี่ย ตันละ 7,863 บาท ลดลงจากเดือนกันยายน 2548 ที่มีราคาตันละ 8,014 บาท สำหรับข้าวเปลือกเหนียว 10% เมล็ดยาว ราคาตันละ 6,015 บาท ลดลงจากเดือนกันยายน 2548 ที่มีราคาตันละ 6,452 บาท ส่วนข้าวเปลือกเจ้า 5% ราคาเฉลี่ยตันละ 6,863 บาท สูงขึ้นจากเดือนกันยายนที่มีราคาตันละ 6,764 บาท เนื่องจากผู้ส่งออกมีความต้องการข้าวขาวเพื่อส่งมอบตลาดต่างประเทศอย่างต่อเนื่อง ในขณะที่ปริมาณผลผลิตข้าวเปลือกนาปีฤดูใหม่ เริ่มออกสู่ตลาด และภาครัฐได้เตรียมการดำเนินมาตรการรับจำนำข้าวเปลือก โดยมีราคารับจำนำข้าวเปลือกนาปี ปีการผลิต 2548/49 สูงกว่าปีที่ผ่านมาตันละ 200 - 500 บาท ซึ่งจะส่งผลให้ระดับราคาข้าวเปลือกในตลาด ทั่วไปอยู่ในเกณฑ์ดี

4. การส่งออก

ปี 2548 กระทรวงพาณิชย์ตั้งเป้าหมายการส่งออกข้าว 8.30 ล้านตัน และกระทรวงเกษตรและสหรัฐฯ คาดการณ์ว่าประเทศไทยจะส่งข้าวสารได้ 7.50 ล้านตัน จากตัวเลขการส่งออกของกรมการค้าต่างประเทศ ตั้งแต่ 1 มค. -31 ตค.48 ไทยส่งข้าวออกไปต่างประเทศ จำนวน 6,061,971 ตัน น้อยกว่าช่วงเดียวกันของ ปีที่ผ่านมา ซึ่งส่งออกได้จำนวน 8,333,178 ตัน อยู่ 2,271,207 ตัน หรือลดลงร้อยละ 27.25

5. สภาพปัญหาและสาเหตุ

5.1 ผลผลิตส่วนใหญ่ออกสู่ตลาดพร้อมกันมากและกระจุกตัวในช่วงต้นฤดู และคุณภาพข้าวที่ได้รับผลกระทบภัยแล้ง จะส่งผลให้ราคาปรับตัวลดลง

5.2 การค้าข้าวในตลาดโลกมีการแข่งขันกันสูง ตลาดข้าวจึงเป็นของผู้ซื้อ โดยเฉพาะตลาดข้าว คุณภาพปานกลางและคุณภาพต่ำ

5.3 ราคาข้าวส่งออกมีผลต่อราคาภายในประเทศ หากราคาส่งออกสูงขึ้นทำให้ราคาภายในประเทศ สูงขึ้นตามไปด้วย

6. มาตรการรับจำนำข้าวเปลือกนาปี ปีการเพาะปลูก 2548/49

6.1 เป้าหมายปริมาณรับจำนำ รวม 9 ล้านตันข้าวเปลือก โดยให้ อคส.รับฝากและออกใบประทวน และ ธ.ก.ส. รับจำนำใบประทวนที่ อคส. ออกให้แก่เกษตรกรและสถาบันเกษตรกร ระยะเวลารับจำนำวันที่ 1 พย. 48 - 28 กพ. 49 ยกเว้นภาคใต้รับจำนำ กพ. - พค. 49 ระยะเวลาไถ่ถอน 3 เดือน นับถัดจากเดือน ที่รับจำนำกรณีจำนำใบประทวน และ 4 เดือนนับถัดจากเดือนที่รับจำนำกรณีจำนำยุ่งฉาง ระยะเวลาโครงการ วันที่ 1 พย. 48 - 31 ตค. 49

6.2 ราคารับจำหน่ายข้าวเปลือกนาปี ปีการเพาะปลูก 2548/49 (ความชื้นไม่เกิน 15%) ได้กำหนดราคาสูงกว่าราคาจำหน่ายข้าวเปลือกนาปี ปีการผลิต 2547/48 ตันละ 200-500 บาท ตามชั้นคุณภาพเป็นการล่วงหน้าเพื่อประโยชน์แก่เกษตรกร ดังนี้ (1) ข้าวเปลือกหอมมะลิ (ชนิดสีได้ตันข้าว 36 - 42 กรัม) ราคาตันละ 9,700 - 10,000 บาท (2) ข้าวเปลือกหอมจังหวัด (ชนิดสีได้ตันข้าว 34 - 40 กรัม) ราคาตันละ 7,660 - 7,900 บาท (3) ข้าวเปลือกนาปี (ชนิด 25% - 100%) ราคาตันละ 6,700 - 7,100 บาท (4) ข้าวเปลือกปทุมธานี ราคาตันละ 7,100 บาท (5) ข้าวเปลือกหอมสุพรรณบุรี ราคาตันละ 7,000 บาท (6) ข้าวเปลือกเหนียว 10% เมล็ดยาว และชนิดคละ ราคาตันละ 7,700 บาท และ 7,500 บาท ตามลำดับ

7. ผลการดำเนินการ

สำหรับผลการรับจำหน่ายข้าวเปลือกนาปี ปี 2548/49 ตั้งแต่วันที่ 1 - 7 พย. 48 มีปริมาณข้าวเปลือกจำหน่ายรวมทั้งรวม 69,976 ตัน แยกเป็นข้าวเปลือกเจ้า 69,649 ตัน ข้าวหอมมะลิ จำนวน 164 ตัน ข้าวหอมจังหวัด จำนวน 143 ตัน และข้าวปทุมธานี จำนวน 20 ตัน โรงสีสมัครเข้าร่วมโครงการฯ จำนวน 787 โรง ใน 46 จังหวัด และเปิดจุดรับจำหน่ายแล้ว จำนวน 179 โรง ใน 28 จังหวัด ภาคเหนือ ภาคกลาง และภาคตะวันออกเฉียงเหนือ

~~~~~

สำนักส่งเสริมการค้าสินค้าเกษตร  
กรมการค้าภายใน  
พฤษภาคม 2548

ราคาข้าวเปลือกหอมมะลิ ที่โรงสีรับซื้อในส่วนภูมิภาค

FILE : PX004

หน่วย : บาท/ตัน

| ปี   | มค.   | กพ.   | มีค.  | เมย.  | พค.   | มิย.  | กค.   | สค.   | กย.   | ตค.   | พย.   | ธค.   | เฉลี่ย |
|------|-------|-------|-------|-------|-------|-------|-------|-------|-------|-------|-------|-------|--------|
| 2538 | 4,062 | 4,137 | 4,115 | 4,117 | 4,200 | 4,355 | 4,806 | 4,951 | 4,957 | 5,184 | 4,642 | 4,658 | 4,515  |
| 2539 | 4,810 | 4,850 | 4,850 | 5,105 | 5,326 | 5,697 | 5,786 | 6,119 | 6,969 | 6,992 | 6,900 | 6,172 | 5,798  |
| 2540 | 6,825 | 7,214 | 7,819 | 7,950 | 7,990 | 8,340 | 9,174 | 9,651 | 9,215 | 8,785 | 6,835 | 7,140 | 8,078  |
| 2541 | 9,352 | 9,508 | 8,909 | 8,738 | 8,709 | 8,664 | 8,501 | 8,388 | 8,041 | 7,258 | 6,332 | 6,298 | 8,225  |
| 2542 | 6,855 | 6,685 | 6,603 | 6,462 | 6,614 | 6,638 | 6,958 | 7,436 | 8,455 | 8,354 | 7,850 | 6,676 | 7,132  |
| 2543 | 6,743 | 6,781 | 6,885 | 6,977 | 7,311 | 7,477 | 8,005 | 8,135 | 8,177 | 8,146 | 7,289 | 6,413 | 7,362  |
| 2544 | 6,583 | 6,389 | 6,085 | 6,140 | 5,933 | 5,750 | 5,711 | 5,170 | 4,929 | 5,151 | 4,867 | 4,822 | 5,628  |
| 2545 | 5,216 | 5,410 | 5,472 | 5,550 | 5,625 | 6,248 | 6,735 | 6,785 | 6,874 | 6,758 | 6,340 | 6,375 | 6,116  |
| 2546 | 6,425 | 6,778 | 7,560 | 7,850 | 7,990 | 8,340 | 8,465 | 8,818 | 9,315 | 8,950 | 7,980 | 8,665 | 8,095  |
| 2547 | 9,376 | 9,175 | 9,270 | 9,567 | 9,249 | 8,743 | 7,957 | 7,718 | 7,407 | 7,178 | 7,738 | 7,695 | 8,423  |
| 2548 | 7,885 | 7,959 | 8,001 | 7,999 | 7,909 | 7,689 | 7,696 | 8,000 | 8,014 | 7,863 |       |       | 7,902  |

หมายเหตุ : เป็นราคารับซื้อเฉลี่ยหน้าโรงสีจังหวัดสุรินทร์ อุดรธานี อุบลราชธานี และนครราชสีมา (ชนิดสีได้ตันข้าว 36 กรัม)

ราคาข้าวเปลือกเหนียว (เมล็ดยาว) ที่โรงสีรับซื้อในส่วนภูมิภาค

หน่วย : บาท/ตัน

| ปี   | มค.   | กพ.   | มีค.  | เมย.  | พค.   | มิย.  | กค.   | สค.   | กย.   | ตค.   | พย.   | ธค.   | เฉลี่ย |
|------|-------|-------|-------|-------|-------|-------|-------|-------|-------|-------|-------|-------|--------|
| 2538 | 3,578 | 3,683 | 3,684 | 3,943 | 4,186 | 4,394 | 4,807 | 5,013 | 4,805 | 4,838 | 4,254 | 4,495 | 4,307  |
| 2539 | 4,800 | 4,771 | 4,770 | 4,820 | 4,874 | 5,037 | 4,964 | 5,280 | 5,828 | 5,108 | 5,008 | 5,180 | 5,037  |
| 2540 | 5,796 | 6,169 | 6,338 | 6,338 | 6,513 | 6,863 | 7,638 | 8,206 | 8,321 | 8,589 | 7,993 | 7,234 | 7,167  |
| 2541 | 8,491 | 8,521 | 7,880 | 7,970 | 8,099 | 8,033 | 7,971 | 7,880 | 7,730 | 7,155 | 6,263 | 6,000 | 7,666  |
| 2542 | 5,831 | 5,536 | 5,241 | 5,033 | 5,174 | 4,877 | 4,783 | 4,997 | 5,304 | 4,876 | 4,562 | 4,790 | 5,084  |
| 2543 | 4,667 | 4,549 | 4,528 | 4,706 | 4,831 | 4,828 | 5,068 | 5,203 | 5,208 | 5,295 | 5,111 | 4,997 | 4,916  |
| 2544 | 5,467 | 5,612 | 5,550 | 5,651 | 5,795 | 5,948 | 6,018 | 5,830 | 5,750 | 5,509 | 4,739 | 5,006 | 5,573  |
| 2545 | 5,063 | 5,124 | 5,112 | 5,374 | 5,657 | 5,781 | 5,913 | 6,155 | 6,293 | 6,073 | 5,568 | 5,236 | 5,612  |
| 2546 | 5,397 | 5,774 | 5,950 | 6,000 | 6,058 | 6,229 | 6,576 | 6,923 | 7,125 | 6,248 | 6,220 | 6,367 | 6,239  |
| 2547 | 6,730 | 6,510 | 6,514 | 6,669 | 6,742 | 6,600 | 6,600 | 6,540 | 6,209 | 5,940 | 6,100 | 5,945 | 6,425  |
| 2548 | 6,235 | 6,300 | 6,300 | 6,300 | 6,300 | 6,300 | 6,300 | 6,500 | 6,452 | 6,015 |       |       | 6,300  |

หมายเหตุ : เป็นราคารับซื้อเฉลี่ยหน้าโรงสีจังหวัดอุดรธานี

สำนักส่งเสริมการค้าสินค้าเกษตร

ที่มา : สำนักงานการค้าภายในจังหวัด

พย.2548

px(รวม)/Tophit/vv/d07

ราคาข้าวเปลือกเจ้า 5% ตลาดกลางกำหนดทรง/ท่าข้าวลาดยาว

ILE : PX003

หน่วย : บาท/ตัน

| ปี   | มค.   | กพ.   | มีค.  | เมย.  | พค.   | มิย.  | กค.   | สค.   | กย.   | ตค.   | พย.   | ธค.   | เฉลี่ย |
|------|-------|-------|-------|-------|-------|-------|-------|-------|-------|-------|-------|-------|--------|
| 2538 | 3,835 | 3,886 | 3,869 | 3,925 | 4,039 | 4,549 | 5,001 | 5,125 | 5,246 | 5,482 | 4,655 | 4,722 | 4,528  |
| 2539 | 5,137 | 5,075 | 5,075 | 5,075 | 5,075 |       |       |       |       |       |       | 4,855 | 5,049  |
| 2540 | 5,085 | 5,028 | 5,048 | 4,891 |       |       |       |       |       |       |       |       | 5,013  |
| 2541 | 7,253 | 7,494 | 6,650 |       |       |       |       |       |       |       |       |       | 7,132  |
| 2542 | 6,271 | 6,050 |       |       |       |       |       |       |       |       |       | 4,720 | 5,680  |
| 2543 | 4,824 | 4,975 |       |       |       |       |       |       |       |       |       | 4,550 | 4,783  |
| 2544 | 4,550 | 4,550 | 4,550 |       |       |       |       |       |       |       | 4,450 | 4,553 | 4,531  |
| 2545 | 4,624 | 4,761 | 4,650 |       |       |       |       |       |       | 4,750 | 4,750 | 4,700 | 4,706  |
| 2546 | 4,732 | 4,750 | 4,750 |       |       |       |       |       |       |       | 4,383 | 4,530 | 4,629  |
| 2547 | 4,727 |       |       |       |       |       |       |       |       |       | 6,090 | 6,250 | 5,689  |
| 2548 | 6,404 | 6,450 |       |       |       |       |       |       |       |       |       |       | 6,427  |

ราคาข้าวเปลือกเจ้า 5% ตลาดกลางจังหวัดพิษณุโลก

หน่วย : บาท/ตัน

| ปี   | มค.   | กพ.   | มีค.  | เมย.  | พค.   | มิย.  | กค.   | สค.   | กย.   | ตค.   | พย.   | ธค.   | เฉลี่ย |
|------|-------|-------|-------|-------|-------|-------|-------|-------|-------|-------|-------|-------|--------|
| 2538 | 3,578 | 3,700 | 3,810 | 3,792 | 3,945 | 4,394 | 4,866 | 5,152 | 5,130 | 5,235 | 4,364 | 4,488 | 4,371  |
| 2539 | 4,968 | 4,900 | 4,864 | 4,681 | 4,703 |       |       |       |       |       |       | 4,448 | 4,761  |
| 2540 | 5,143 | 5,134 | 5,090 | 4,958 | 4,875 |       |       |       |       |       |       | 6,050 | 5,208  |
| 2541 | 6,956 | 7,350 |       |       |       |       |       |       |       |       |       | 5,435 | 6,580  |
| 2542 | 6,057 | 5,668 | 5,465 |       |       |       |       |       |       |       | 4,915 | 4,725 | 5,366  |
| 2543 | 4,850 | 4,958 | 4,799 | 4,472 |       |       |       |       |       |       | 4,715 | 4,132 | 4,654  |
| 2544 | 4,186 | 4,267 | 4,127 |       |       |       |       |       |       |       | 4,328 | 4,289 | 4,239  |
| 2545 | 4,405 | 4,650 | 4,650 | 4,650 |       |       |       |       |       | 4,706 | 4,627 | 4,475 | 4,595  |
| 2546 | 4,593 | 4,646 | 4,650 |       |       |       |       |       |       |       | 4,488 | 4,406 | 4,557  |
| 2547 | 4,680 |       |       |       |       |       |       |       |       |       | 5,775 | 5,885 | 5,447  |
| 2548 | 5,975 | 6,122 |       |       |       |       |       |       |       |       |       |       | 6,049  |

ราคาข้าวเปลือกเจ้า 5% เฉลี่ยตลาดกำหนดทรง/ท่าข้าวลาดยาวและตลาดกลางจังหวัดพิษณุโลก

หน่วย : บาท/ตัน

| ปี   | มค.   | กพ.   | มีค.  | เมย.  | พค.   | มิย.  | กค.   | สค.   | กย.   | ตค.   | พย.   | ธค.   | เฉลี่ย |
|------|-------|-------|-------|-------|-------|-------|-------|-------|-------|-------|-------|-------|--------|
| 2538 | 3,707 | 3,793 | 3,840 | 3,859 | 3,992 | 4,472 | 4,934 | 5,139 | 5,188 | 5,359 | 4,510 | 4,605 | 4,450  |
| 2539 | 5,053 | 4,988 | 4,970 | 4,878 | 4,889 |       |       |       |       |       |       | 4,652 | 4,905  |
| 2540 | 5,114 | 5,081 | 5,069 | 4,925 | 4,875 |       |       |       |       |       |       | 6,050 | 5,186  |
| 2541 | 7,105 | 7,422 | 6,650 |       |       |       |       |       |       |       |       | 5,435 | 6,653  |
| 2542 | 6,164 | 5,859 | 5,465 |       |       |       |       |       |       |       | 4,915 | 4,723 | 5,425  |
| 2543 | 4,837 | 4,967 | 4,799 | 4,472 |       |       |       |       |       |       | 4,715 | 4,341 | 4,688  |
| 2544 | 4,368 | 4,409 | 4,339 |       |       |       |       |       |       |       | 4,389 | 4,421 | 4,385  |
| 2545 | 4,514 | 4,706 | 4,650 | 4,650 |       |       |       |       |       | 4,728 | 4,688 | 4,588 | 4,646  |
| 2546 | 4,663 | 4,698 | 4,700 |       |       |       |       |       |       |       | 4,434 | 4,468 | 4,593  |
| 2547 | 4,704 |       |       |       |       |       |       |       |       |       | 5,932 | 6,068 | 5,568  |
| 2548 | 6,190 | 6,286 |       |       |       |       |       |       |       |       |       |       | 6,238  |

ราคาข้าวเปลือกเจ้า 5% ( พันธุ์ไม่ไวแสงหรือพันธุ์ กข. ) จังหวัดสุพรรณบุรี

หน่วย : บาท/ตัน

| ปี   | มค.   | กพ.   | มีค.  | เมย.  | พค. | มิย. | กค. | สค. | กย. | ตค.   | พย.   | ธค.   | เฉลี่ย |
|------|-------|-------|-------|-------|-----|------|-----|-----|-----|-------|-------|-------|--------|
| 2547 |       | 4,760 | 5,393 | 5,450 |     |      |     |     |     | 5,855 | 6,182 | 6,265 | 5,651  |
| 2548 | 6,450 | 6,378 | 6,423 |       |     |      |     |     |     |       |       |       | 6,417  |



ราคาข้าวเปลือกเจ้านาปรัง ความชื้น 15% ตลาดก้านันทรัง / ทำข้าวลาตยาว

FILE : PX 008

หน่วย : บาท/ตัน

| ปี   | มค.   | กพ.   | มีค.  | เมย.  | พค.   | มิย.  | กค.   | สค.   | กย.   | ตค.   | พย.   | ธค.   | เฉลี่ย |
|------|-------|-------|-------|-------|-------|-------|-------|-------|-------|-------|-------|-------|--------|
| 2538 |       |       |       | 3,707 | 3,913 | 4,542 | 4,961 | 4,879 | 4,950 | 5,237 | 4,705 |       | 4,612  |
| 2539 |       |       | 4,950 | 4,338 | 4,475 | 4,800 | 4,781 | 4,493 | 4,692 | 4,336 | 4,296 | 4,356 | 4,552  |
| 2540 |       |       | 4,494 | 4,269 | 4,389 | 4,375 | 4,794 | 5,125 | 5,228 | 5,563 | 5,500 | 5,956 | 4,969  |
| 2541 | 6,575 | 6,770 | 6,599 | 6,681 | 6,568 | 7,211 | 7,281 | 7,400 | 7,296 | 6,495 | 5,544 | 5,679 | 6,675  |
| 2542 | 6,213 | 5,611 | 5,368 | 4,859 | 4,840 | 5,200 | 5,303 | 5,248 | 4,997 | 4,671 | 4,655 | 4,797 | 5,147  |
| 2543 | 4,825 |       | 4,659 | 4,419 | 4,561 | 4,674 | 4,380 | 4,450 | 4,025 | 4,245 | 4,322 | 4,385 | 4,450  |
| 2544 | 4,498 | 4,492 | 4,273 | 4,185 | 4,250 | 4,385 | 4,450 | 4,160 | 4,330 | 4,345 | 4,344 |       | 4,337  |
| 2545 |       |       | 4,576 | 4,606 | 4,845 | 4,956 | 4,750 | 4,640 | 4,650 | 4,681 |       |       | 4,713  |
| 2546 |       |       | 4,580 | 4,550 | 4,550 | 4,731 | 4,902 | 4,713 | 4,707 | 4,603 |       |       | 4,667  |
| 2547 |       | 4,850 | 5,065 | 5,254 | 5,250 | 5,250 | 5,446 | 5,998 | 5,906 | 6,050 |       |       | 5,452  |
| 2548 |       |       | 6,365 | 6,888 | 6,900 | 6,882 | 6,750 | 6,688 | 6,983 | 6,950 |       |       | 6,801  |

หมายเหตุ : ตั้งแต่เดือนกุมภาพันธ์ 47 เป็นต้นไป เป็นราคาที่ตลาดกลางทำข้าวลาตยาว

ราคาข้าวเปลือกเจ้านาปรัง ความชื้น 15% ตลาดกลางจังหวัดพิษณุโลก

หน่วย : บาท/ตัน

| ปี   | มค.   | กพ.   | มีค.  | เมย.  | พค.   | มิย.  | กค.   | สค.   | กย.   | ตค.   | พย.   | ธค.   | เฉลี่ย |
|------|-------|-------|-------|-------|-------|-------|-------|-------|-------|-------|-------|-------|--------|
| 2538 |       |       | 3,752 | 4,648 | 3,790 | 4,336 | 4,786 | 4,780 | 4,687 | 5,037 | 4,413 |       | 4,470  |
| 2539 |       |       | 4,655 | 4,035 | 4,032 | 4,449 | 4,644 | 4,444 | 4,530 | 4,518 | 4,308 | 4,294 | 4,391  |
| 2540 |       |       | 4,670 | 4,100 | 4,578 | 4,625 | 5,060 | 5,072 | 5,157 | 5,570 | 5,075 | 5,850 | 4,976  |
| 2541 | 7,437 | 7,126 | 6,231 | 6,695 | 6,599 | 7,267 | 7,186 | 7,286 | 7,148 | 6,164 | 5,192 | 5,488 | 6,652  |
| 2542 | 6,020 | 5,560 | 5,131 | 4,532 | 4,714 | 5,141 | 5,098 | 5,070 | 4,780 | 4,348 | 4,552 | 4,585 | 4,961  |
| 2543 | 4,740 | 4,889 | 4,677 | 4,316 | 4,173 | 4,123 | 4,080 | 4,221 | 3,775 | 4,192 | 4,177 | 4,156 | 4,293  |
| 2544 | 4,198 | 4,212 | 4,050 | 3,916 | 4,030 | 4,225 | 4,310 | 4,198 | 4,298 | 4,250 | 4,225 | 4,303 | 4,185  |
| 2545 | 4,439 | 4,617 | 4,571 | 4,589 | 4,610 | 4,635 | 4,492 | 4,410 | 4,425 | 4,492 |       |       | 4,528  |
| 2546 |       |       | 4,490 | 4,475 | 4,586 | 4,689 | 4,687 | 4,578 | 4,648 |       |       |       | 4,593  |
| 2547 |       | 4,740 | 5,048 | 5,131 | 5,317 | 5,373 | 5,448 | 5,670 | 5,775 | 5,775 |       |       | 5,364  |
| 2548 |       |       | 6,346 | 6,475 | 6,475 | 6,475 | 6,475 | 6,475 | 6,543 | 6,775 |       |       | 6,505  |

ราคาข้าวเปลือกนาปรัง ความชื้น 15 %เฉลี่ย ทำข้าวลาตยาวและจังหวัดพิษณุโลก

หน่วย : บาท/ตัน

| ปี   | มค.   | กพ.   | มีค.  | เมย.  | พค.   | มิย.  | กค.   | สค.   | กย.   | ตค.   | พย.   | ธค.   | เฉลี่ย |
|------|-------|-------|-------|-------|-------|-------|-------|-------|-------|-------|-------|-------|--------|
| 2538 |       |       | 3,752 | 3,678 | 3,852 | 4,439 | 4,874 | 4,830 | 4,819 | 5,137 | 4,559 |       | 4,438  |
| 2539 |       |       | 4,803 | 4,187 | 4,254 | 4,625 | 4,713 | 4,469 | 4,611 | 4,427 | 4,302 | 3,838 | 4,423  |
| 2540 |       |       | 4,582 | 4,185 | 4,484 | 4,500 | 4,927 | 5,098 | 5,193 | 5,567 | 5,603 | 5,903 | 5,004  |
| 2541 | 7,006 | 6,948 | 6,415 | 6,688 | 6,584 | 7,239 | 7,234 | 7,343 | 7,208 | 6,301 | 5,368 | 5,583 | 6,660  |
| 2542 | 6,117 | 5,586 | 5,250 | 4,696 | 4,777 | 5,170 | 5,201 | 5,159 | 4,888 | 4,510 | 4,604 | 4,691 | 5,054  |
| 2543 | 4,787 | 4,889 | 4,668 | 4,368 | 4,367 | 4,398 | 4,230 | 4,336 | 3,900 | 4,218 | 4,250 | 4,271 | 4,390  |
| 2544 | 4,348 | 4,352 | 4,162 | 4,050 | 4,140 | 4,305 | 4,380 | 4,179 | 4,314 | 4,298 | 4,284 | 4,303 | 4,260  |
| 2545 | 4,439 | 4,617 | 4,574 | 4,598 | 4,728 | 4,793 | 4,621 | 4,525 | 4,538 | 4,587 |       |       | 4,602  |
| 2546 |       |       | 4,535 | 4,513 | 4,568 | 4,710 | 4,795 | 4,646 | 4,678 | 4,603 |       |       | 4,631  |
| 2547 |       | 4,795 | 5,057 | 5,193 | 5,284 | 5,312 | 5,447 | 5,834 | 5,841 | 5,913 |       |       | 5,408  |
| 2548 |       |       | 6,355 | 6,682 | 6,688 | 6,679 | 6,613 | 6,582 | 6,764 | 6,863 |       |       | 6,653  |

สำนักส่งเสริมการค้าสินค้าเกษตร

## ราคาขายส่งข้าวสารเจ้า 100 % ชั้น 2 ตลาดกรุงเทพมหานคร

File : PX006

หน่วย : บาท/100 กก.

| ปี   | มค.   | กพ.   | มีค.  | เมย.  | พค.   | มิย.  | กค.   | สค.   | กย.   | ตค.   | พย.   | ธค.   | เฉลี่ย |
|------|-------|-------|-------|-------|-------|-------|-------|-------|-------|-------|-------|-------|--------|
| 2538 | 656   | 665   | 676   | 661   | 682   | 760   | 818   | 796   | 863   | 924   | 803   | 813   | 760    |
| 2539 | 880   | 888   | 886   | 814   | 819   | 848   | 875   | 804   | 790   | 757   | 768   | 797   | 827    |
| 2540 | 880   | 863   | 807   | 753   | 795   | 792   | 905   | 864   | 926   | 956   | 933   | 1,122 | 883    |
| 2541 | 1,450 | 1,287 | 1,156 | 1,178 | 1,213 | 1,324 | 1,319 | 1,304 | 1,270 | 1,078 | 941   | 970   | 1,208  |
| 2542 | 1,058 | 987   | 902   | 828   | 854   | 898   | 900   | 886   | 876   | 819   | 851   | 846   | 892    |
| 2543 | 858   | 892   | 821   | 770   | 751   | 742   | 716   | 718   | 709   | 766   | 769   | 758   | 773    |
| 2544 | 755   | 748   | 729   | 716   | 720   | 740   | 743   | 724   | 729   | 719   | 741   | 752   | 735    |
| 2545 | 807   | 825   | 786   | 797   | 833   | 828   | 782   | 767   | 763   | 782   | 776   | 777   | 794    |
| 2546 | 824   | 832   | 806   | 807   | 814   | 826   | 806   | 779   | 766   | 741   | 734   | 759   | 791    |
| 2547 | 810   | 815   | 904   | 906   | 896   | 896   | 910   | 950   | 930   | 968   | 1,005 | 1,046 | 920    |
| 2548 | 1,069 | 1,075 | 1,087 | 1,135 | 1,126 | 1,123 | 1,108 | 1,125 | 1,131 | 1,134 |       |       | 1,111  |

## ราคาขายส่งข้าวสารเจ้า 5% ตลาดกรุงเทพมหานคร

หน่วย : บาท/100 กก.

| ปี   | มค.   | กพ.   | มีค.  | เมย.  | พค.   | มิย.  | กค.   | สค.   | กย.   | ตค.   | พย. | ธค.   | เฉลี่ย |
|------|-------|-------|-------|-------|-------|-------|-------|-------|-------|-------|-----|-------|--------|
| 2538 | 635   | 642   | 653   | 630   | 658   | 738   | 789   | 764   | 838   | 898   | 776 | 790   | 734    |
| 2539 | 860   | 855   | 820   | 740   | 753   | 776   | 842   | 770   | 759   | 722   | 730 | 758   | 782    |
| 2540 | 838   | 822   | 769   | 710   | 735   | 748   | 852   | 828   | 883   | 923   | 907 | 1,090 | 842    |
| 2541 | 1,401 | 1,233 | 1,119 | 1,140 | 1,162 | 1,288 | 1,254 | 1,238 | 1,230 | 1,043 | 910 | 927   | 1,162  |
| 2542 | 1,022 | 949   | 868   | 799   | 822   | 866   | 873   | 859   | 831   | 780   | 816 | 819   | 859    |
| 2543 | 824   | 833   | 767   | 724   | 687   | 689   | 684   | 694   | 679   | 745   | 742 | 731   | 733    |
| 2544 | 730   | 724   | 700   | 671   | 675   | 694   | 707   | 696   | 710   | 702   | 714 | 726   | 704    |
| 2545 | 785   | 800   | 764   | 773   | 803   | 799   | 758   | 745   | 740   | 751   | 751 | 750   | 768    |
| 2546 | 794   | 797   | 782   | 783   | 785   | 795   | 774   | 747   | 739   | 721   | 714 | 732   | 764    |
| 2547 | 777   | 778   | 873   | 881   | 871   | 876   | 889   | 925   | 906   | 937   | 979 | 1,026 | 893    |
| 2548 | 1,049 | 1,055 | 1,066 | 1,115 | 1,106 | 1,103 | 1,088 | 1,105 | 1,107 | 1,108 |     |       | 1,090  |

## ราคาขายส่งปลายข้าวขาว A-1เลิศ (ใหม่) ตลาดกรุงเทพมหานคร

หน่วย : บาท/100 กก.

| ปี   | มค. | กพ. | มีค. | เมย. | พค. | มิย. | กค. | สค. | กย. | ตค. | พย. | ธค. | เฉลี่ย |
|------|-----|-----|------|------|-----|------|-----|-----|-----|-----|-----|-----|--------|
| 2538 | 532 | 494 | 507  | 511  | 542 | 640  | 685 | 657 | 657 | 686 | 681 | 628 | 602    |
| 2539 | 608 | 581 | 598  | 555  | 564 | 541  | 524 | 477 | 494 | 478 | 474 | 477 | 531    |
| 2540 | 502 | 536 | 552  | 511  | 507 | 514  | 575 | 620 | 669 | 663 | 650 | 798 | 591    |
| 2541 | 873 | 798 | 717  | 699  | 698 | 770  | 818 | 888 | 934 | 906 | 782 | 792 | 806    |
| 2542 | 794 | 718 | 677  | 618  | 625 | 690  | 724 | 728 | 683 | 604 | 597 | 522 | 665    |
| 2543 | 531 | 531 | 520  | 504  | 495 | 486  | 519 | 533 | 540 | 533 | 510 | 515 | 518    |
| 2544 | 534 | 524 | 497  | 501  | 522 | 545  | 585 | 589 | 612 | 602 | 541 | 541 | 549    |
| 2545 | 581 | 588 | 596  | 595  | 591 | 586  | 580 | 579 | 595 | 642 | 631 | 609 | 598    |
| 2546 | 595 | 591 | 570  | 560  | 556 | 584  | 578 | 583 | 584 | 581 | 583 | 600 | 580    |
| 2547 | 630 | 665 | 767  | 788  | 807 | 817  | 802 | 821 | 787 | 765 | 805 | 810 | 772    |
| 2548 | 829 | 841 | 836  | 838  | 830 | 818  | 813 | 825 | 836 | 846 |     |     | 831    |

สำนักส่งเสริมการค้าสินค้าเกษตร

## ราคาขายส่งข้าวสารเจ้า 25% เลิศ ในตลาดกรุงเทพมหานคร

px006-2

หน่วย : บาท/100 กก.

| ปี   | มค.   | กพ.   | มีค.  | เมย.  | พค.   | มิย.  | กค.   | สค.   | กย.   | ตค.   | พย. | ธค.   | เฉลี่ย |
|------|-------|-------|-------|-------|-------|-------|-------|-------|-------|-------|-----|-------|--------|
| 2538 | 605   | 602   | 619   | 602   | 632   | 710   | 754   | 722   | 783   | 828   | 743 | 752   | 696    |
| 2539 | 797   | 795   | 771   | 689   | 688   | 707   | 743   | 695   | 694   | 650   | 656 | 670   | 713    |
| 2540 | 746   | 731   | 698   | 581   | 683   | 684   | 775   | 760   | 815   | 837   | 827 | 1,008 | 762    |
| 2541 | 1,265 | 1,112 | 1,003 | 1,006 | 1,037 | 1,158 | 1,162 | 1,160 | 1,144 | 1,003 | 870 | 883   | 1,067  |
| 2542 | 941   | 868   | 814   | 748   | 758   | 816   | 825   | 820   | 789   | 741   | 767 | 753   | 803    |
| 2543 | 759   | 765   | 714   | 675   | 645   | 643   | 640   | 651   | 647   | 700   | 691 | 681   | 684    |
| 2544 | 683   | 675   | 648   | 626   | 634   | 655   | 675   | 670   | 684   | 676   | 670 | 680   | 665    |
| 2545 | 733   | 748   | 721   | 728   | 749   | 746   | 713   | 704   | 702   | 725   | 723 | 717   | 726    |
| 2546 | 746   | 762   | 730   | 729   | 732   | 743   | 735   | 707   | 705   | 689   | 681 | 694   | 721    |
| 2547 | 734   | 746   | 844   | 853   | 849   | 854   | 866   | 900   | 875   | 874   | 904 | 965   | 855    |
| 2548 | 984   | 994   | 1,000 | 1,030 | 1,021 | 1,018 | 1,004 | 1,020 | 1,022 | 1,024 |     |       | 1,012  |

## ราคาขายส่งข้าวหนึ่ง 100 % ตลาดกรุงเทพมหานคร

หน่วย : บาท/100 กก.

| ปี   | มค.   | กพ.   | มีค.  | เมย.  | พค.   | มิย.  | กค.   | สค.   | กย.   | ตค.   | พย.   | ธค.   | เฉลี่ย |
|------|-------|-------|-------|-------|-------|-------|-------|-------|-------|-------|-------|-------|--------|
| 2538 | 622   | 615   | 626   | 612   | 633   | 713   | 808   | 811   | 849   | 875   | 797   | 801   | 730    |
| 2539 | 854   | 844   | 812   | 732   | 773   | 830   | 848   | 783   | 792   | 798   | 801   | 796   | 805    |
| 2540 | 809   | 787   | 778   | 740   | 797   | 795   | 921   | 978   | 1,055 | 1,014 | 985   | 1,149 | 901    |
| 2541 | 1,420 | 1,305 | 1,103 | 1,096 | 1,124 | 1,268 | 1,273 | 1,284 | 1,265 | 1,092 | 764   | 997   | 1,166  |
| 2542 | 1,075 | 976   | 909   | 858   | 882   | 892   | 883   | 915   | 988   | 983   | 1,002 | 914   | 940    |
| 2543 | 886   | 907   | 863   | 830   | 810   | 811   | 814   | 799   | 752   | 812   | 762   | 763   | 817    |
| 2544 | 777   | 730   | 702   | 712   | 735   | 782   | 872   | 857   | 906   | 886   | 803   | 755   | 793    |
| 2545 | 793   | 799   | 769   | 761   | 771   | 766   | 751   | 760   | 766   | 790   | 797   | 757   | 773    |
| 2546 | 777   | 780   | 762   | 766   | 762   | 784   | 786   | 766   | 760   | 750   | 734   | 726   | 763    |
| 2547 | 753   | 787   | 882   | 916   | 933   | 926   | 924   | 995   | 975   | 985   | 1,001 | 1,037 | 926    |
| 2548 | 1,057 | 1,065 | 1,061 | 1,132 | 1,114 | 1,110 | 1,090 | 1,111 | 1,133 | 1,133 |       |       | 1,101  |

สำนักส่งเสริมการค้าสินค้าเกษตร

## ราคาขายส่งข้าวเหนียว 10% เมล็ดยาว ตลาดกรุงเทพมหานคร

PX007-2

หน่วย : บาท/100 กก.

| ปี   | มค.   | กพ.   | มีค.  | เมย.  | พค.   | มิย.  | กค.   | สค.   | กย.   | ตค.   | พย.   | ธค.   | เฉลี่ย |
|------|-------|-------|-------|-------|-------|-------|-------|-------|-------|-------|-------|-------|--------|
| 2538 | 744   | 740   | 735   | 764   | 792   | 829   | 929   | 900   | 934   | 869   | 709   | 745   | 808    |
| 2539 | 788   | 820   | 823   | 858   | 877   | 854   | 858   | 859   | 900   | 958   | 956   | 1,045 | 883    |
| 2540 | 1,098 | 1,103 | 1,124 | 1,117 | 1,169 | 1,201 | 1,394 | 1,450 | 1,546 | 1,531 | 1,425 | 1,510 | 1,306  |
| 2541 | 1,839 | 1,784 | 1,666 | 1,682 | 1,653 | 1,605 | 1,582 | 1,545 | 1,526 | 1,440 | 1,274 | 1,225 | 1,568  |
| 2542 | 1,231 | 1,108 | 974   | 888   | 901   | 839   | 823   | 881   | 966   | 845   | 894   | 935   | 940    |
| 2543 | 930   | 867   | 848   | 919   | 966   | 968   | 1,026 | 1,020 | 1,022 | 1,025 | 1,025 | 1,035 | 971    |
| 2544 | 1,071 | 1,030 | 996   | 986   | 985   | 1,020 | 1,024 | 996   | 985   | 868   | 895   | 891   | 979    |
| 2545 | 946   | 929   | 945   | 968   | 1,040 | 1,047 | 1,079 | 1,095 | 1,138 | 1,141 | 1,156 | 1,145 | 1,052  |
| 2546 | 1,141 | 1,163 | 1,165 | 1,165 | 1,165 | 1,166 | 1,156 | 1,371 | 1,391 | 1,405 | 1,239 | 1,260 | 1,232  |
| 2547 | 1,305 | 1,279 | 1,265 | 1,265 | 1,244 | 1,235 | 1,235 | 1,224 | 1,127 | 1,098 | 1,135 | 1,120 | 1,211  |
| 2548 | 1,147 | 1,150 | 1,150 | 1,150 | 1,150 | 1,150 | 1,150 | 1,150 | 1,150 | 1,150 |       |       | 1,150  |

## ราคาขายส่งปลายข้าวเหนียว A-1 ตลาดกรุงเทพมหานคร

หน่วย : บาท/100 กก.

| ปี   | มค.   | กพ. | มีค. | เมย. | พค. | มิย. | กค. | สค. | กย.   | ตค.   | พย.   | ธค.   | เฉลี่ย |
|------|-------|-----|------|------|-----|------|-----|-----|-------|-------|-------|-------|--------|
| 2538 | 526   | 526 | 505  | 511  | 540 | 612  | 671 | 658 | 706   | 708   | 620   | 641   | 602    |
| 2539 | 739   | 718 | 707  | 725  | 728 | 704  | 709 | 746 | 785   | 706   | 712   | 763   | 729    |
| 2540 | 842   | 846 | 858  | 852  | 855 | 859  | 924 | 958 | 1,018 | 1,018 | 1,052 | 1,007 | 924    |
| 2541 | 1,148 | 987 | 882  | 912  | 909 | 895  | 873 | 875 | 881   | 868   | 793   | 777   | 900    |
| 2542 | 800   | 771 | 746  | 754  | 759 | 754  | 745 | 758 | 824   | 674   | 634   | 595   | 735    |
| 2543 | 567   | 563 | 520  | 530  | 549 | 556  | 565 | 558 | 547   | 556   | 564   | 609   | 557    |
| 2544 | 731   | 870 | 869  | 891  | 926 | 966  | 952 | 843 | 817   | 790   | 680   | 709   | 837    |
| 2545 | 756   | 774 | 810  | 807  | 814 | 795  | 812 | 822 | 831   | 844   | 808   | 853   | 811    |
| 2546 | 857   | 858 | 845  | 845  | 845 | 817  | 821 | 863 | 904   | 846   | 848   | 865   | 851    |
| 2547 | 882   | 867 | 865  | 885  | 885 | 885  | 885 | 886 | 905   | 858   | 833   | 835   | 873    |
| 2548 | 844   | 845 | 865  | 915  | 868 | 865  | 865 | 875 | 875   | 875   |       |       | 869    |

สำนักส่งเสริมการค้าสินค้าเกษตร

ราคาขายส่งข้าวสารหอมมะลิ 100% ชั้น 2 ในตลาดกรุงเทพมหานคร

007-3

หน่วย : บาท/100 กก.

| ปี   | มค.   | กพ.   | มีค.  | เมษ.  | พค.   | มิย.  | กค.   | สค.   | กย.   | ตค.   | พย.   | ธค.   | เฉลี่ย |
|------|-------|-------|-------|-------|-------|-------|-------|-------|-------|-------|-------|-------|--------|
| 2538 | 1,015 | 1,075 | 1,075 | 957   | 815   | 880   | 941   | 921   | 935   | 1,043 | 1,019 | 1,021 | 975    |
| 2539 | 1,038 | 1,079 | 1,086 | 1,074 | 1,056 | 1,085 | 1,108 | 1,197 | 1,410 | 1,042 | 1,405 | 1,420 | 1,167  |
| 2540 | 1,484 | 1,580 | 1,754 | 1,720 | 1,788 | 1,891 | 2,101 | 2,156 | 2,080 | 1,910 | 1,758 | 1,936 | 1,847  |
| 2541 | 2,564 | 2,386 | 2,156 | 2,068 | 2,088 | 2,033 | 1,896 | 1,810 | 1,698 | 1,518 | 1,422 | 1,430 | 1,922  |
| 2542 | 1,454 | 1,423 | 1,378 | 1,348 | 1,378 | 1,370 | 1,476 | 1,563 | 1,908 | 1,850 | 1,721 | 1,530 | 1,533  |
| 2543 | 1,520 | 1,531 | 1,543 | 1,563 | 1,727 | 1,840 | 2,028 | 2,015 | 1,983 | 1,970 | 1,910 | 1,887 | 1,793  |
| 2544 | 1,443 | 1,345 | 1,306 | 1,297 | 1,227 | 1,145 | 1,117 | 996   | 952   | 1,032 | 1,088 | 1,031 | 1,165  |
| 2545 | 1,021 | 1,053 | 1,044 | 1,050 | 1,105 | 1,219 | 1,309 | 1,311 | 1,345 | 1,275 | 1,278 | 1,252 | 1,189  |
| 2546 | 1,359 | 1,440 | 1,686 | 1,811 | 1,837 | 1,862 | 1,855 | 1,972 | 2,074 | 1,888 | 1,865 | 1,675 | 1,777  |
| 2547 | 1,856 | 1,766 | 1,760 | 1,743 | 1,681 | 1,606 | 1,477 | 1,454 | 1,379 | 1,427 | 1,510 | 1,510 | 1,597  |
| 2548 | 1,512 | 1,540 | 1,540 | 1,540 | 1,523 | 1,471 | 1,460 | 1,502 | 1,501 | 1,500 |       |       | 1,509  |

ราคาขายส่งปลายข้าวสารหอมมะลิในตลาดกรุงเทพมหานคร

หน่วย : บาท/100 กก.

| ปี   | มค. | กพ. | มีค.  | เมษ.  | พค.   | มิย. | กค. | สค. | กย. | ตค. | พย. | ธค. | เฉลี่ย |
|------|-----|-----|-------|-------|-------|------|-----|-----|-----|-----|-----|-----|--------|
| 2538 | 535 | 497 | 511   | 515   | 545   | 643  | 686 | 659 | 661 | 689 | 685 | 631 | 605    |
| 2539 | 613 | 586 | 602   | 570   | 589   | 583  | 552 | 506 | 547 | 513 | 502 | 480 | 554    |
| 2540 | 518 | 564 | 591   | 591   | 608   | 610  | 645 | 661 | 694 | 677 | 668 | 809 | 636    |
| 2541 | 886 | 821 | 768   | 782   | 802   | 823  | 832 | 892 | 945 | 914 | 788 | 800 | 838    |
| 2542 | 826 | 822 | 825   | 824   | 827   | 824  | 839 | 812 | 825 | 812 | 712 | 616 | 797    |
| 2543 | 601 | 603 | 605   | 611   | 585   | 569  | 591 | 610 | 598 | 622 | 579 | 569 | 595    |
| 2544 | 572 | 582 | 624   | 651   | 692   | 757  | 781 | 810 | 802 | 805 | 712 | 685 | 706    |
| 2545 | 722 | 704 | 682   | 680   | 671   | 672  | 680 | 697 | 713 | 712 | 697 | 670 | 692    |
| 2546 | 636 | 650 | 628   | 605   | 614   | 639  | 642 | 673 | 705 | 704 | 678 | 728 | 659    |
| 2547 | 828 | 953 | 1,001 | 1,037 | 1,067 | 995  | 950 | 963 | 850 | 833 | 894 | 887 | 938    |
| 2548 | 913 | 909 | 881   | 875   | 868   | 846  | 850 | 907 | 899 | 898 |     |     | 885    |

สำนักส่งเสริมการค้าสินค้าเกษตร

## สรุปปริมาณการส่งออกข้าวออกไปต่างประเทศรายเดือน

หน่วย: ปริมาณ/เมตริกตัน  
มูลค่า/ล้านบาท

| เดือน              | 2533             | 2534             | 2535             | 2536             | 2537             | 2538             | 2539             | 2540             | 2541             | 2542             | 2543             | 2544             | 2545             | 2546             | 2547              | 2548             |
|--------------------|------------------|------------------|------------------|------------------|------------------|------------------|------------------|------------------|------------------|------------------|------------------|------------------|------------------|------------------|-------------------|------------------|
| มค.                | 332,463          | 368,433          | 493,725          | 355,158          | 477,430          | 683,322          | 562,889          | 377,949          | 684,258          | 561,509          | 453,860          | 542,617          | 683,545          | 580,091          | 550,232           | 764,497          |
| กพ.                | 321,937          | 302,089          | 361,739          | 247,666          | 416,838          | 638,035          | 430,992          | 287,899          | 564,678          | 435,160          | 531,032          | 468,532          | 531,389          | 544,549          | 704,296           | 588,663          |
| มีค.               | 346,214          | 346,492          | 473,847          | 364,318          | 393,646          | 580,866          | 492,731          | 374,825          | 591,276          | 466,123          | 495,392          | 376,301          | 571,122          | 482,455          | 821,005           | 591,762          |
| <b>ไตรมาสแรก</b>   | <b>1,000,614</b> | <b>1,017,014</b> | <b>1,329,311</b> | <b>967,142</b>   | <b>1,287,914</b> | <b>1,902,223</b> | <b>1,486,612</b> | <b>1,040,673</b> | <b>1,840,212</b> | <b>1,462,792</b> | <b>1,480,284</b> | <b>1,387,450</b> | <b>1,786,056</b> | <b>1,607,095</b> | <b>2,075,533</b>  | <b>1,944,922</b> |
| เมย.               | 245,987          | 291,879          | 501,622          | 349,076          | 309,502          | 374,147          | 417,077          | 418,520          | 547,554          | 379,246          | 403,915          | 547,252          | 483,273          | 556,881          | 800,361           | 588,838          |
| พค.                | 266,638          | 404,550          | 372,490          | 426,268          | 286,035          | 526,393          | 518,318          | 396,191          | 427,058          | 473,077          | 557,074          | 634,543          | 646,631          | 586,875          | 831,376           | 597,570          |
| มิย.               | 293,800          | 363,179          | 505,072          | 409,752          | 270,873          | 533,577          | 425,083          | 473,177          | 495,114          | 537,306          | 396,904          | 611,925          | 498,500          | 532,499          | 946,430           | 588,818          |
| <b>ไตรมาสที่ 2</b> | <b>806,425</b>   | <b>1,059,608</b> | <b>1,379,184</b> | <b>1,185,096</b> | <b>866,410</b>   | <b>1,434,117</b> | <b>1,360,478</b> | <b>1,287,888</b> | <b>1,469,726</b> | <b>1,389,629</b> | <b>1,357,893</b> | <b>1,793,720</b> | <b>1,628,404</b> | <b>1,676,255</b> | <b>2,578,167</b>  | <b>1,775,226</b> |
| กค.                | 333,286          | 347,926          | 456,637          | 532,645          | 271,935          | 405,274          | 415,273          | 425,167          | 529,767          | 615,205          | 544,933          | 523,064          | 533,432          | 684,057          | 1,003,889         | 561,690          |
| สค.                | 356,565          | 303,450          | 304,923          | 459,738          | 348,856          | 376,875          | 413,516          | 412,798          | 525,671          | 632,679          | 493,681          | 699,300          | 574,400          | 699,916          | 738,805           | 628,222          |
| กย.                | 371,062          | 355,763          | 308,614          | 297,151          | 390,331          | 435,860          | 312,445          | 462,548          | 416,133          | 623,196          | 521,024          | 722,541          | 565,366          | 633,782          | 879,905           | 560,741          |
| <b>ไตรมาสที่ 3</b> | <b>1,060,913</b> | <b>1,007,139</b> | <b>1,070,174</b> | <b>1,289,534</b> | <b>1,011,122</b> | <b>1,218,009</b> | <b>1,141,234</b> | <b>1,300,513</b> | <b>1,471,571</b> | <b>1,871,080</b> | <b>1,559,638</b> | <b>1,944,905</b> | <b>1,673,198</b> | <b>2,017,755</b> | <b>2,622,599</b>  | <b>1,750,653</b> |
| ตค.                | 394,761          | 290,735          | 310,211          | 429,540          | 422,637          | 337,186          | 352,704          | 465,190          | 461,287          | 564,073          | 697,394          | 813,038          | 908,034          | 716,841          | 1,089,458         | 591,170          |
| พย.                | 336,834          | 267,687          | 332,374          | 415,229          | 517,985          | 425,557          | 429,231          | 435,278          | 526,719          | 658,781          | 727,417          | 805,751          | 682,724          | 727,684          | 964,682           |                  |
| ธค.                | 334,590          | 372,983          | 385,320          | 518,128          | 651,224          | 622,232          | 480,125          | 742,667          | 639,340          | 767,664          | 776,768          | 776,768          | 567,222          | 851,784          | 809,786           |                  |
| <b>ไตรมาสที่ 4</b> | <b>1,066,185</b> | <b>931,405</b>   | <b>1,027,905</b> | <b>1,362,897</b> | <b>1,591,846</b> | <b>1,384,975</b> | <b>1,262,060</b> | <b>1,643,135</b> | <b>1,627,346</b> | <b>1,990,518</b> | <b>2,201,579</b> | <b>2,395,557</b> | <b>2,157,980</b> | <b>2,296,309</b> | <b>2,863,926</b>  | <b>591,170</b>   |
| <b>ปริมาณรวม</b>   | <b>3,934,137</b> | <b>4,015,166</b> | <b>4,806,574</b> | <b>4,804,669</b> | <b>4,757,292</b> | <b>5,939,324</b> | <b>5,250,384</b> | <b>5,272,209</b> | <b>6,408,855</b> | <b>6,714,019</b> | <b>6,599,394</b> | <b>7,521,632</b> | <b>7,245,638</b> | <b>7,597,414</b> | <b>10,140,225</b> | <b>6,061,971</b> |
| <b>มูลค่ารวม</b>   | <b>27,767</b>    | <b>30,516</b>    | <b>36,214</b>    | <b>32,946</b>    | <b>38,201</b>    | <b>46,792</b>    | <b>48,783</b>    | <b>60,619</b>    | <b>85,394</b>    | <b>72,324</b>    | <b>68,102</b>    | <b>69,261</b>    | <b>67,193</b>    | <b>76,368</b>    | <b>110,376</b>    | <b>74,488</b>    |

ที่มา : สภาหอการค้าแห่งประเทศไทย (ตั้งแต่ปี 2541 - ปัจจุบันเป็นข้อมูลจากกรมการค้าต่างประเทศ)

กรมการค้าภายใน

| 1. ผลผลิตและความต้องการใช้                         | 2545/46 | 2546/47 | 2547/48 | 2548/49       |
|----------------------------------------------------|---------|---------|---------|---------------|
| (ล้านตันหัวมันสด)                                  |         |         |         |               |
| ผลผลิตของไทย                                       | 19.717  | 21.440  | 16.977  | 18.897        |
| พื้นที่เพาะปลูก (ล้านไร่)                          | 6.386   | 6.608   | 6.162   | 6.470         |
| ความต้องการใช้ภายในประเทศ                          | 4.412   | 4.410   | 4.515   | 6.730         |
| การส่งออก                                          | 15.340  | 20.031  | 15.749  | 13.580        |
| ประเทศคู่ค้า สหภาพยุโรป จีน เกาหลี ญี่ปุ่น ไต้หวัน |         |         |         |               |
| ประเทศคู่แข่ง เวียดนาม อินโดนีเซีย                 |         |         |         |               |
| 2. ต้นทุนการผลิตหัวมันสด (บาท/กก.)                 | 0.74    | 0.74    | 0.97    | NA            |
| 3. ราคา (บาท/ก.ก.)                                 |         |         |         | (ตุลาคม 2548) |
| หัวมันสดละ เกษตรกรขายได้                           | 0.93    | 1.06    | 1.31    | 1.20          |
| หัวมันสดซื้อแป้ง 25% จ.นครราชสีมา                  | 1.09    | 1.01    | 1.50    | 1.45          |
| มันอัดเม็ด FOB (US\$/ตัน)                          | 67.08   | 71.06   | -       | -             |
| แป้งมัน FOB (US\$/ตัน)                             | 172.60  | 181.66  | 258.65  | 232.5         |

#### 4. นโยบายและมาตรการ

4.1 ปี 2547/48 คณะกรรมการ คชก. และคณะอนุกรรมการพิจารณาราคาและมาตรการทางการตลาดมีมติเห็นชอบให้รับจํานําหัวมันสดจากเกษตรกร รายละไม่เกิน 500 ตัน หรือเป็นวงเงินไม่เกินรายละ 750,000 บาท ปริมาณหัวมันสด 10 ล้านตัน เพื่อแปรสภาพเป็นมันเส้นและแป้งมัน ราคารับจํานําหัวมันสดซื้อแป้ง 25 % ณ จุดรับจํานํา กก.ละ 1.50 บาท ระยะเวลารับจํานําเดือนมกราคม - เมษายน 2548

ผลดำเนินการ ปริมาณรับจํานํา (13 มค. - 30 เม.ย. 48) หัวมันสด 159,892.709 ตัน จากเกษตรกร 4,799 ราย แปรสภาพเป็นมันเส้น 67,296.388 ตัน ใต้ออน 34,499.576 ตัน จ่ายคืนเกษตรกร 1,041.854 ตัน จํานาย 31,765.593 ตัน ตันละ 4,220 บาท มูลค่า 134.050 ล้านบาท ซึ่งจากการดำเนินการมาตรการส่งผลให้ระดับราคาที่เกษตรกรขายได้ปรับตัวสูงขึ้นอย่างต่อเนื่องมาโดยตลอดและนับเป็นราคาที่สูงขึ้นเป็นประวัติการณ์จาก กก.ละ 1.12 บาท ก่อนดำเนินการมาตรการ (ต.ค. 47) เป็น กก.ละ 1.46 บาท ในช่วงดำเนินการมาตรการ (พ.ย. 47 - เม.ย. 48)

4.2 ปี 2548/49 กระทรวงพาณิชย์ ได้มีการจัดประชุมหารือกับภาคเอกชน เมื่อวันที่ 10 ต.ค. 48 สรุปได้ว่าผลผลิตมันสำปะหลังในปี 2548/49 คาดว่าจะมีน้อยกว่าความต้องการใช้ ซึ่งรัฐบาลมีนโยบายส่งเสริมการค้าให้เป็นไปตามกลไกการตลาด ดังนั้น หากสถานการณ์การผลิตสอดคล้องกับความต้องการของตลาด รวมทั้งภาคเอกชนให้ความร่วมมือในการซื้อหัวมันสำปะหลังสดจากเกษตรกรในระดับราคาที่เหมาะสมเป็นธรรมและคุ้มกับต้นทุนการผลิต ก็ไม่มีความจำเป็นที่จะต้องดำเนินการแทรกแซงตลาด อย่างไรก็ตาม เพื่อเป็นการเตรียมการป้องกันปัญหาราคามันสำปะหลังตกต่ำที่อาจจะเกิดขึ้นได้ กระทรวงพาณิชย์จะพิจารณาจัดทำ

โครงการแทรกแซงตลาดมันสำปะหลัง ปี 2548/49 เพื่อดำเนินการในกรณีที่เป็น โดยจะยึดหลักการให้เกษตรกรผู้ปลูกมันสำปะหลังสามารถขายผลผลิตได้ในราคาที่เป็นธรรม ขณะเดียวกันผู้ประกอบการต้องได้รับประโยชน์ที่คุ้มทุน และสามารถแข่งขันด้านราคาสินค้าในตลาดโลกได้ ทั้งนี้ ราคารับจํานำจะให้คณะกรรมการคชก. เป็นผู้พิจารณา

**5. สถานการณ์ปัจจุบันและแนวโน้ม**

**5.1 ภาวะการซื้อขายภายในประเทศ**

เกษตรกรผู้ปลูกมันสำปะหลังยังคงขุดหัวมันสดออกสู่ตลาดไม่มากนัก เนื่องจากส่วนใหญ่ยังคงเก็บเกี่ยวข้าวและพืชไร่ชนิดอื่นอยู่ ขณะที่ผลผลิตส่วนใหญ่เข้าสู่โรงแปงเพราะลานมันยังเปิดดำเนินการไม่มากนัก ส่วนระดับราคาหัวมันสดที่เกษตรกรขายได้ในแหล่งผลิตสำคัญ ยังคงทรงตัวในระดับสูงเท่ากับสัปดาห์ก่อน

**5.2 ภาวะการซื้อขายในต่างประเทศ**

ผู้ซื้อมันเส้นจากจีนติดต่อสอบถามราคามันเส้นส่งมอบล่วงหน้าจากไทยอย่างต่อเนื่อง แต่ช่วงนี้ยังไม่มีการตกลงซื้อขายกันเพื่อส่งมอบในระยะใกล้ เพราะผู้ขายของไทยต้องการดูสถานการณ์ด้านการผลิตและภาวะการค้าให้ชัดเจนก่อน

**การส่งออกผลิตภัณฑ์มันสำปะหลัง**

(ราคาเฉลี่ย : บาท/ตัน, ปริมาณ : ตัน, มูลค่า : ล้านบาท)

| ชนิด                  | ปี 2547          |        |            | ปี 2548          |        |            |
|-----------------------|------------------|--------|------------|------------------|--------|------------|
|                       | ปริมาณ           | มูลค่า | ราคาเฉลี่ย | ปริมาณ           | มูลค่า | ราคาเฉลี่ย |
|                       | (ม.ค. - ก.ย. 47) |        |            | (ม.ค. - ก.ย. 48) |        |            |
| มันเส้น               | 2,225,770        | 6,672  | 2,927      | 2,046,809        | 8,816  | 4,307      |
| มันอัดเม็ด            | 2,062,003        | 5,924  | 2,863      | 252,902          | 811    | 3,207      |
| แป้งมันสำปะหลังดิบ    | 831,515          | 5,949  | 7,051      | 693,738          | 6,462  | 9,314      |
| แป้งมันสำปะหลังแปรรูป | 479,749          | 7,663  | 15,972     | 239,850          | 3,871  | 16,139     |

สำนักส่งเสริมการค้าสินค้าเกษตร

พฤศจิกายน 2548  
มันสำปะหลัง รายเดือน Desktop เครื่อง 3



## ราคามันสำปะหลังและผลิตภัณฑ์

|                                          | ตค.  | พย.  | ธค.   | มค.   | กพ.   | มีค.  | เมย.  | พค.   | มิย.  | กค.   | สค.   | กย.  | เฉลี่ย | เฉลี่ยสกก. |
|------------------------------------------|------|------|-------|-------|-------|-------|-------|-------|-------|-------|-------|------|--------|------------|
| <b>ราคาหัวมันสดคละที่เกษตรกรขายได้</b>   |      |      |       |       |       |       |       |       |       |       |       |      |        |            |
| 2540/41                                  | 0.71 | 0.87 | 0.98  | 1.08  | 1.29  | 1.55  | 1.65  | 1.67  | 1.68  | 1.83  | 1.47  | 1.27 | 1.34   | 1.26       |
| 2541/42                                  | 1.01 | 1.12 | 0.94  | 0.84  | 0.88  | 0.95  | 0.86  | 0.80  | 0.75  | 0.74  | 0.68  | 0.62 | 0.85   | 0.91       |
| 2542/43                                  | 0.59 | 0.74 | 0.77  | 0.65  | 0.59  | 0.58  | 0.64  | 0.67  | 0.70  | 0.66  | 0.58  | 0.54 | 0.64   | 0.63       |
| 2543/44                                  | 0.56 | 0.64 | 0.67  | 0.67  | 0.66  | 0.68  | 0.69  | 0.83  | 0.99  | 1.06  | 1.03  | 0.93 | 0.78   | 0.69       |
| 2544/45                                  | 0.93 | 0.99 | 0.99  | 1.03  | 1.05  | 1.11  | 1.16  | 1.12  | 1.06  | 1.02  | 1.04  | 0.98 | 1.04   | 1.05       |
| 2545/46                                  | 0.91 | 0.94 | 0.97  | 0.93  | 0.94  | 0.93  | 0.93  | 0.92  | 0.91  | 0.88  | 0.82  | 0.81 | 0.91   | 0.93       |
| 2546/47                                  | 0.77 | 0.79 | 0.82  | 0.82  | 0.76  | 0.74  | 0.80  | 0.83  | 0.98  | 1.00  | 1.06  | 1.09 | 0.87   | 0.80       |
| 2547/48                                  | 1.04 | 1.10 | 1.20  | 1.30  | 1.39  | 1.48  | 1.47  | 1.40  | 1.30  | 1.30  | 1.40  | 1.30 | 1.31   |            |
| 2548/49                                  | 1.20 |      |       |       |       |       |       |       |       |       |       |      | 1.20   |            |
| <b>ราคาขายส่งตลาดกรุงเทพฯ มันเส้น</b>    |      |      |       |       |       |       |       |       |       |       |       |      |        |            |
| 2540/41                                  | 2.36 | 2.40 | 2.57  | 3.01  | 3.39  | 3.38  | 3.11  | 3.08  | 2.99  | 3.04  | 3.10  | 3.10 | 2.96   |            |
| 2541/42                                  | 3.10 | 3.06 | 2.66  | 2.49  | 2.53  | 2.58  | 2.58  | 2.67  | 2.68  | 2.36  | 2.21  | 2.18 | 2.59   |            |
| 2542/43                                  | 2.19 | 2.27 | 2.28  | 1.95  | 1.88  | 1.89  | 1.89  | 1.87  | 1.86  | 1.76  | 1.65  | 1.60 | 1.92   |            |
| 2543/44                                  | 1.74 | 1.78 | 1.92  | 2.01  | 1.92  | 1.98  | 1.98  | 2.01  | 2.24  | 2.38  | 2.38  | 2.40 | 2.06   |            |
| 2544/45                                  | 2.55 | 2.59 | 2.63  | 2.65  | 2.74  | 2.81  | 2.77  | 2.90  | 2.95  | 2.95  |       |      | 2.75   |            |
| 2545/46                                  | 2.70 | 2.64 | 2.69  | 2.69  | 2.60  | 2.64  | 2.65  | 2.65  | 2.65  | 2.67  | 2.67  | 2.69 | 2.66   |            |
| 2546/47                                  | 2.69 | 2.59 | 2.63  | 2.54  | 2.32  | 2.28  | 2.41  | 2.72  | 3.02  | 3.19  | 3.20  | 3.20 | 2.73   |            |
| 2547/48                                  | 3.08 | 3.11 | 3.28  | 3.62  | 3.83  | 4.08  | 4.08  | 4.11  | 4.20  | 4.26  | 4.48  | 4.37 | 3.88   |            |
| 2548/49                                  | 4.01 |      |       |       |       |       |       |       |       |       |       |      | 4.01   |            |
| <b>ราคาขายส่งตลาดกรุงเทพฯ มันอัดเม็ด</b> |      |      |       |       |       |       |       |       |       |       |       |      |        |            |
| 2540/41                                  | 2.49 | 2.55 | 2.73  | 3.18  | 3.69  | 3.63  | 3.30  | 3.25  | 3.11  | 3.15  | 3.30  | 3.30 | 3.14   |            |
| 2541/42                                  | 3.30 | 3.29 | 2.84  | 2.66  | 2.71  | 2.75  | 2.76  | 2.80  | 2.80  | 2.60  | 2.48  | 2.45 | 2.79   |            |
| 2542/43                                  | 2.48 | 2.53 | 2.48  | 2.15  | 2.08  | 2.09  | 2.09  | 2.08  | 2.08  | 1.99  | 1.85  | 1.76 | 2.14   |            |
| 2543/44                                  | 1.83 | -    | -     | 2.13  | 2.09  | 2.03  | 2.07  | 2.13  | 2.33  | 2.33  | 2.33  | 2.33 | 2.16   |            |
| 2544/45                                  | 2.33 | 2.33 | -     | -     | -     | -     | -     | -     | -     | -     | -     | -    | 2.33   |            |
| 2545/46                                  | -    | -    | -     | -     | -     | -     | -     | -     | -     | -     | -     | -    | -      |            |
| 2546/47                                  | -    | -    | 2.75  | 2.73  | 2.47  | 2.58  | 2.59  | 2.70  | 2.90  | 2.95  | -     | -    | 2.71   |            |
| 2547/48                                  | -    | -    | -     | -     | -     | -     | -     | -     | -     | -     | -     | -    | -      |            |
| 2548/49                                  | -    | -    | -     | -     | -     | -     | -     | -     | -     | -     | -     | -    | -      |            |
| <b>ราคาขายส่งตลาดกรุงเทพฯ แป้งมัน</b>    |      |      |       |       |       |       |       |       |       |       |       |      |        |            |
| 2540/41                                  | 7.23 | 7.23 | 8.14  | 9.39  | 11.53 | 12.53 | 12.17 | 12.17 | 12.78 | 12.73 | 11.21 | 9.50 | 10.55  |            |
| 2541/42                                  | 8.25 | 8.25 | 7.63  | 6.92  | 6.72  | 6.34  | 6.34  | 6.34  | 5.80  | 5.44  | 5.38  | 5.27 | 6.56   |            |
| 2542/43                                  | 5.27 | 5.31 | 5.43  | 5.38  | 5.15  | 5.12  | 5.33  | 5.33  | 5.24  | 5.17  | 5.17  | 5.14 | 5.25   |            |
| 2543/44                                  | 4.89 | 5.14 | 5.72  | 5.83  | 6.17  | 6.17  | 6.30  | 6.84  | 7.21  | 8.41  | 8.28  | 7.75 | 6.56   |            |
| 2544/45                                  | 7.75 | 7.91 | 7.92  | 7.92  | 7.92  | 8.06  | 8.33  | 8.02  | 8.17  | 7.75  | 7.34  | 7.17 | 7.86   |            |
| 2545/46                                  | 7.17 | 7.17 | 7.17  | 7.38  | 7.50  | 7.78  | 7.50  | 7.48  | 7.17  | 6.55  | 6.48  | 6.48 | 7.15   |            |
| 2546/47                                  | 6.48 | 6.30 | 6.66  | 6.75  | 6.75  | 6.67  | 7.14  | 7.70  | 8.11  | 8.17  | 8.17  | 7.89 | 7.23   |            |
| 2547/48                                  | 7.84 | 7.84 | 8.17  | 8.80  | 9.86  | 10.82 | 11.84 | 10.79 | 9.84  | 9.84  | 9.50  | 9.17 | 9.53   |            |
| 2548/49                                  | 8.84 |      |       |       |       |       |       |       |       |       |       |      |        |            |
| <b>ราคาส่งออก เอฟ.ไอ.บี.มันอัดเม็ด</b>   |      |      |       |       |       |       |       |       |       |       |       |      |        |            |
| 2540/41                                  | 2.76 | 2.88 | 3.37  | 3.95  | 3.57  | 3.19  | 3.17  | 3.10  | 3.29  | 3.35  | 3.38  | 3.37 | 3.28   |            |
| 2541/42                                  | 3.20 | 3.14 | 3.02  | 2.85  | 2.96  | 2.72  | 2.98  | 3.09  | 3.12  | 2.72  | 2.79  | 2.83 | 2.95   |            |
| 2542/43                                  | 2.87 | 2.72 | 2.68  | 2.32  | 2.35  | 2.23  | 2.26  | 2.22  | 2.22  | 2.18  | 2.06  | 2.00 | 2.34   |            |
| 2543/44                                  | 2.02 | 2.07 | 2.22  | 2.40  | 2.26  | 2.22  | 2.38  | 2.50  | 2.65  | 2.68  | 2.82  | 2.82 | 2.42   |            |
| 2544/45                                  | 2.82 | 2.82 | 2.81  | 2.78  | 2.64  | 2.62  | 2.68  | 2.84  | 2.85  | 2.86  | 2.91  | 2.96 | 2.80   |            |
| 2545/46                                  | 2.98 | 2.82 | 2.69  | 2.77  | 2.75  | 2.72  | 2.79  | 2.75  | 2.84  | 2.81  | 2.99  | 3.10 | 2.83   |            |
| 2546/47                                  | 3.24 | 3.31 | 3.30  | 3.09  | 2.88  | 2.84  | 2.88  | 3.01  | 3.09  | 3.38  | 3.33  | 3.78 | 3.18   |            |
| 2547/48                                  | 3.56 | 3.13 | 3.23  | 3.50  | -     | -     | -     | -     | -     | -     | -     | -    | 13.42  |            |
| 2548/49                                  | -    |      |       |       |       |       |       |       |       |       |       |      |        |            |
| <b>ราคาส่งออก เอฟ.ไอ.บี.แป้งมัน</b>      |      |      |       |       |       |       |       |       |       |       |       |      |        |            |
| 2540/41                                  | 9.50 | 9.94 | 11.45 | 12.82 | 13.76 | 13.30 | 12.93 | 12.79 | 13.56 | 12.87 | 10.93 | 8.75 | 11.88  |            |
| 2541/42                                  | 8.14 | 7.97 | 7.38  | 7.27  | 7.30  | 7.47  | 7.83  | 7.27  | 7.35  | 6.09  | 6.09  | 6.39 | 7.21   |            |
| 2542/43                                  | 6.29 | 6.18 | 6.28  | 6.13  | 5.91  | 5.94  | 6.16  | 6.39  | 6.32  | 6.41  | 6.41  | 6.18 | 6.22   |            |
| 2543/44                                  | 6.44 | 6.53 | 6.65  | 6.66  | 6.58  | 7.32  | 7.74  | 8.06  | 8.34  | 8.51  | 8.15  | 7.75 | 7.39   |            |
| 2544/45                                  | 7.75 | 7.80 | 7.62  | 7.83  | 7.96  | 8.76  | 8.76  | 8.53  | 8.03  | 7.73  | 7.45  | 7.46 | 7.97   |            |
| 2545/46                                  | 7.47 | 7.55 | 7.55  | 7.67  | 7.79  | 7.77  | 7.66  | 7.29  | 7.06  | 6.87  | 6.87  | 6.64 | 7.35   |            |
| 2546/47                                  | 6.52 | 6.65 | 7.11  | 6.91  | 6.61  | 6.89  | 7.16  | 7.68  | 7.82  | 7.84  | 7.95  | 7.95 | 7.26   |            |
| 2547/48                                  | 7.93 | 7.83 | 8.17  | 8.88  | 9.42  | 10.44 | 11.21 | 11.10 | 11.30 | 10.83 | 9.58  | 9.51 | 9.68   |            |
| 2548/49                                  | 9.47 |      |       |       |       |       |       |       |       |       |       |      | 9.47   |            |

ราคาหัวมันสดเชื้อแป้ง 25% ณ โรงงานแป้งมันสำปะหลัง ปี 2543 - 2548

ราคาแป้งมันสำปะหลัง F: ราคาขึ้น 25% ปีปฏิทิน

| เดือน      | ปี 2543    |           |        |        | ปี 2544    |           |        |        | ปี 2545    |           |        |        | ปี 2546    |           |        |        | ปี 2547    |           |        |        | ปี 2548    |           |        |        |
|------------|------------|-----------|--------|--------|------------|-----------|--------|--------|------------|-----------|--------|--------|------------|-----------|--------|--------|------------|-----------|--------|--------|------------|-----------|--------|--------|
|            | นครราชสีมา | กาฬสินธุ์ | ชลบุรี | เฉลี่ย | นครราชสีมา | กาฬสินธุ์ | ชลบุรี | เฉลี่ย | นครราชสีมา | กาฬสินธุ์ | ชลบุรี | เฉลี่ย | นครราชสีมา | กาฬสินธุ์ | ชลบุรี | เฉลี่ย | นครราชสีมา | กาฬสินธุ์ | ชลบุรี | เฉลี่ย | นครราชสีมา | กาฬสินธุ์ | ชลบุรี | เฉลี่ย |
| มกราคม     | 0.82       | 0.89      | 0.71   | 0.81   | 0.83       | 0.70      | 0.76   | 0.76   | 1.16       | 1.15      | 1.13   | 1.15   | 1.07       | 1.07      | 1.06   | 1.07   | 0.99       | 0.96      | 0.92   | 0.96   | 1.49       | 1.27      | 1.37   | 1.38   |
| กุมภาพันธ์ | 0.79       | 0.83      | 0.66   | 0.76   | 0.82       | 0.74      | 0.80   | 0.79   | 1.17       | 1.19      | 1.14   | 1.17   | 1.05       | 1.07      | 1.02   | 1.05   | 0.95       | 0.86      | 0.83   | 0.88   | 1.53       | 1.40      | 1.49   | 1.47   |
| มีนาคม     | 0.79       | 0.79      | 0.65   | 0.74   | 0.84       | 0.76      | 0.81   | 0.80   | 1.27       | 1.24      | 1.14   | 1.22   | 0.98       | 1.05      | 0.95   | 0.99   | 0.96       | 0.86      | 0.86   | 0.89   | 1.59       | 1.56      | 1.63   | 1.59   |
| เมษายน     | 0.83       | 0.80      | 0.70   | 0.78   | 0.88       | 0.80      | 0.85   | 0.84   | 1.33       | 1.25      | 1.23   | 1.27   | 1.02       | 1.05      | 0.91   | 0.99   | 1.04       | 0.90      | 0.99   | 0.98   | 1.65       | 1.63      | 1.72   | 1.67   |
| พฤษภาคม    | 0.83       | 0.75      | 0.71   | 0.76   | 1.03       | 0.92      | 0.94   | 0.96   | 1.31       | 1.25      | 1.22   | 1.26   | 1.00       | 1.00      | 0.89   | 0.96   | 1.13       | 0.94      | 1.05   | 1.04   | 1.68       | 1.67      | 1.57   | 1.64   |
| มิถุนายน   | 0.80       | 0.72      | 0.71   | 0.74   | 1.14       | 1.05      | 1.06   | 1.08   | 1.32       | 1.23      | 1.14   | 1.23   | 0.97       | 0.96      | 0.85   | 0.93   | 1.18       | 1.11      | 1.12   | 1.14   | 1.68       | 1.64      | 1.56   | 1.63   |
| กรกฎาคม    | 0.84       | 0.69      | 0.72   | 0.75   | 1.30       | 1.18      | 1.23   | 1.24   | 1.26       | 1.14      | 1.00   | 1.13   | 0.96       | 0.89      | 0.86   | 0.90   | 1.21       | 1.05      | 1.14   | 1.13   | 1.65       | 1.47      | 1.53   | 1.55   |
| สิงหาคม    | 0.79       | 0.65      | 0.72   | 0.72   | 1.30       | 1.02      | 1.16   | 1.16   | 1.16       | 1.04      | 1.00   | 1.07   | 0.96       | 0.86      | 0.87   | 0.90   | 1.21       | 1.05      | 1.20   | 1.15   | 1.54       | 1.23      | 1.51   | 1.43   |
| กันยายน    | 0.73       | 0.62      | 0.69   | 0.68   | 1.24       | 1.05      | 1.10   | 1.13   | 1.14       | 0.92      | 1.02   | 1.03   | 0.93       | 0.82      | 0.91   | 0.89   | 1.17       | 1.07      | 1.23   | 1.16   | 1.52       | 1.23      | 1.43   | 1.39   |
| ตุลาคม     | 0.72       | 0.61      | 0.65   | 0.66   | 1.16       | 1.08      | 1.10   | 1.11   | 1.06       | 0.94      | 1.00   | 1.00   | 0.91       | 0.80      | 0.87   | 0.86   | 1.12       | 1.13      | 1.18   | 1.14   | 1.45       | 1.25      | 1.35   | 1.35   |
| พฤศจิกายน  | 0.74       | 0.65      | 0.66   | 0.68   | 1.18       | 1.08      | 1.15   | 1.14   | 1.06       | 1.02      | 0.98   | 1.02   | 0.95       | 0.86      | 0.87   | 0.89   | 1.20       | 1.16      | 1.20   | 1.19   |            |           |        |        |
| ธันวาคม    | 0.83       | -         | 0.72   | 0.78   | 1.18       | 1.13      | 1.16   | 1.16   | 1.16       | 1.07      | 1.04   | 1.09   | 1.02       | 0.99      | 0.95   | 0.87   | 1.29       | 1.17      | 1.30   | 1.25   |            |           |        |        |
| เฉลี่ย     | 0.79       | 0.73      | 0.69   | 0.74   | 1.08       | 0.96      | 1.01   | 1.01   | 1.20       | 1.12      | 1.09   | 1.14   | 0.99       | 0.95      | 0.92   | 0.95   | 1.12       | 1.02      | 1.09   | 1.08   | 1.58       | 1.44      | 1.52   | 1.51   |

ที่มา : สำนักงานการค้าภายในจังหวัด ประมวลโดย สำนักส่งเสริมการค้าสินค้าเกษตร กรมการค้าภายใน

## ยางพารา

| 1. ผลผลิตและความต้องการใช้ |           | ปี 2544 | ปี 2545 | ปี 2546 | ปี 2547 | ปี 2548       |
|----------------------------|-----------|---------|---------|---------|---------|---------------|
|                            |           |         |         |         |         | (ประมาณการ)   |
| ผลผลิตโลก                  | (ล้านตัน) | 7.11    | 7.15    | 8.01    | 8.21    | 8.21          |
| การใช้ของโลก               | (ล้านตัน) | 7.07    | 7.33    | 7.40    | 7.45    | 7.45          |
| ผลผลิตไทย                  | (ล้านตัน) | 2.56    | 2.63    | 2.86    | 2.97    | 3.14          |
| การใช้ภายในประเทศ          | (ล้านตัน) | 0.25    | 0.25    | 0.20    | 0.30    | 0.30          |
| ปริมาณส่งออก               | (ล้านตัน) | 2.55    | 2.79    | 3.10    | 3.02    | 2.19 (ก.ย.48) |
| มูลค่าส่งออก               | (ล้านบาท) | 58,702  | 74,606  | 115,822 | 137,604 | 104,133       |

ที่มา : IRSG , สำนักงานเศรษฐกิจการเกษตร, กรมศุลกากร

|                                                       |  |       |       |       |       |          |
|-------------------------------------------------------|--|-------|-------|-------|-------|----------|
| 2. ต้นทุน (บาท/กก.) (พ.ธ.48)                          |  | 20.46 | 20.01 | 27.93 | 32.02 | 34.13    |
| 3. ราคา (บาท/กก.)                                     |  |       |       |       |       | (พ.ย.48) |
| -ยางแผ่นดิบชั้น 3 (เกษตรกรขายได้)                     |  | 20.76 | 27.57 | 36.83 | 44.61 | 62.24    |
| -ยางแผ่นรมควันชั้น 3 (เอฟ . โอ . บี .ท่าเรือกรุงเทพฯ) |  | 25.34 | 32.70 | 44.47 | 51.67 | 70.19    |
| -ยางแผ่นรมควันชั้น 3 (ซื้อขายล่วงหน้า ตลาดสิงคโปร์)   |  | 25.75 | 36.22 | 43.61 | 51.00 | 69.27    |

### 4. สภาพปัญหาและการแก้ไขปัญหา

4.1 ในช่วงที่ผ่านมา ได้เกิดปัญหาราคายางพาราดตกต่ำ กระทั่งกระทรวงเกษตรฯ โดยองค์การสวนยาง (อสย.) ได้แทรกแซงตลาดโดยต่อเนื่อง ตั้งแต่ปี 2535 จนถึงปี 2544 โดยใช้เงินกู้จากธนาคารกรุงไทย รวมประมาณ 21,000 ล้านบาท เพื่อใช้หมุนเวียนการซื้อยาง และเกิดการขาดทุนในการดำเนินการ ประมาณ 15,000 ล้านบาท คณะรัฐมนตรีมีมติเมื่อวันที่ 4 มกราคม 2548 อนุมัติให้องค์การสวนยาง ขยายระยะเวลาการใช้งบเงินกู้ของโครงการแทรกแซงตลาดยางพาราระยะที่ 4, 5 และ 6 รวม 5 วงเงิน เป็นเงิน 12,500 ล้านบาท ออกไปอีก 1 ปี เป็นสิ้นสุดวันที่ 31 ธันวาคม 2548 โดยกระทรวงการคลัง ค้ำประกันและให้องค์การสวนยางนำวงเงินกู้ส่วนที่เหลือของวงเงิน 4,000 ล้านบาท (ระยะที่ 6) ใช้ชำระดอกเบี้ยที่เกิดขึ้นทุกวงเงินหลังจากวันที่ 31 ธันวาคม 2547 ทั้งนี้ องค์การสวนยางได้ดำเนินการ โครงการแทรกแซงตลาดยางพารามีค่าใช้จ่ายรวมทั้งสิ้น 45,360.60 ล้านบาท รวมขาดทุนทั้งสิ้น 16,708.10 ล้านบาท และได้ชดเชยผลการขาดทุนและดอกเบี้ยที่เกิดขึ้นไปแล้วรวม 6 ครั้ง รวม 7,361.55 ล้านบาท ชำระคืนเงินกู้ธนาคารกรุงไทย จำกัด(มหาชน) และปิดโครงการแทรกแซง ตลาดยางพาราระยะที่ 1-2 และระยะที่ 3 แล้ว สำหรับการดำเนินการปิดบัญชีโครงการระยะที่ 4-6 มีวงเงินกู้รวม 5 วงเงินเป็นเงิน 12,500 ล้านบาท ซึ่งองค์การสวนยางได้นำเงินงบประมาณ ปี 2548 ชำระคืนธนาคารกรุงไทยฯ แล้วเมื่อวันที่ 12 พฤศจิกายน 2547 จำนวน 8,779.86 ล้านบาท และต้อง ชำระดอกเบี้ยต่อไปอีกทุกเดือน คาดว่าจะของบประมาณชดเชยผลขาดทุนโครงการแทรกแซงตลาด ยางพาราประจำปีงบประมาณ 2549 เป็นจำนวน 1,190.59 ล้านบาท

4.2 การจัดตั้งบริษัทร่วมทุนยาง 3 ประเทศ (ไทย อินโดนีเซีย และมาเลเซีย) คาดว่าจะแก้ไขปัญหาราคายางตกต่ำได้อย่างยั่งยืนทำให้ราคายางดีขึ้นและมีเสถียรภาพมีอำนาจต่อรองในการกำหนดราคาและจัดการด้านการตลาด และมติ ครม.เมื่อวันที่ 28 เมษายน 2546 เห็นชอบให้กระทรวงเกษตรและสหกรณ์จัดสรรเงิน 100 ล้านบาทหรือ 4,400 ล้านบาท ให้กระทรวงการคลังใช้ลงทุนในบริษัทร่วมทุนฯ เนื่องจากกระทรวงเกษตรฯ ไม่สามารถดำเนินการลงทุนได้เองตาม พ.ร.บ. วิธีการงบประมาณ พ.ศ.2502

4.3 การประชุมคณะรัฐมนตรี 8 ประเทศผู้ผลิตยางพารา เมื่อวันที่ 30 เมษายน 2548 ที่จังหวัดเชียงใหม่ ประกอบด้วยประเทศ อินโดนีเซีย มาเลเซีย ไทย เวียดนาม ศรีลังกา อินเดีย ปาปัวนิวกินี และสิงคโปร์ ซึ่งตกลงจะร่วมกันผลักดันราคายางพาราให้ราคาสูงขึ้น

### 5. สถานการณ์ปัจจุบัน

ราคายางเคลื่อนไหวอยู่ในระดับสูงสุดในรอบ 10 ปีที่ผ่านมา เกษตรกรจำหน่ายยางแผ่นดิบ ชั้น 3 กก.ละ 61.00 - 62.40 บาท ผลผลิตยางในช่วงเดือนนี้ออกสู่ตลาดลดน้อยลงเนื่องจากฝนตกชุกในแหล่งผลิตสำคัญทางภาคใต้

~~~~~

สำนักส่งเสริมการค้าสินค้าเกษตร
กรมการค้าภายใน
พฤษภาคม 2548

ปี	มค.	กพ.	มีค.	เมย.	พค.	มิย.	กค.	สค.	กย.	ตค.	พย.	ธค.	เฉลี่ย
1. ราคายางแผ่นดิบชั้น 3 ที่เกษตรกรขายได้													
ที่มา : สำนักงานเศรษฐกิจการเกษตร													
2542	18.50	18.07	17.45	16.19	17.09	17.77	15.43	15.28	17.86	19.63	22.23	19.40	17.91
2543	19.28	22.59	20.20	21.31	21.62	20.89	20.56	21.78	22.39	23.03	22.09	21.90	21.47
2544	21.75	21.74	20.72	22.01	23.82	24.34	22.60	21.30	19.46	19.11	18.53	15.93	20.94
2545	20.15	22.58	23.60	23.32	24.25	29.90	28.82	30.15	32.35	30.00	29.97	30.16	27.10
2546	32.43	34.82	38.60	36.52	35.23	36.92	35.59	36.94	38.37	43.45	42.94	39.76	37.63
2547	41.41	41.85	44.57	45.94	47.63	49.72	46.06	44.54	44.68	44.53	43.44	39.94	44.53
2548	39.14	41.99	43.12	44.68	46.52	52.22	59.75	58.21	61.47	61.93			50.90
2. ราคายางแผ่นดิบชั้น 3 ตลาดขนาดใหญ่													
ที่มา : สถาบันวิจัยยาง													
2542	20.79	19.77	18.99	18.33	19.26	19.40	16.89	16.81	19.57	21.68	24.48	21.22	19.77
2543	21.20	24.12	22.54	23.47	23.69	22.97	22.36	23.77	24.16	25.05	24.12	23.69	23.43
2544	23.53	23.48	22.37	24.11	25.54	27.15	23.92	22.75	24.41	21.04	21.24	22.10	23.47
2545	21.79	23.96	25.63	25.95	26.90	34.52	30.83	32.35	34.08	31.90	32.04	31.57	29.29
2546	37.83	37.30	41.17	40.89	38.40	41.21	39.17	39.28	41.93	48.32	45.44	43.02	41.16
2547	42.93	44.06	47.25	49.09	50.53	52.10	47.40	46.28	46.35	47.32	44.89	42.94	46.76
2548	42.94	42.68	45.71	48.01	47.77	58.17	66.76	62.91	69.89	64.46			54.93
3. ราคาส่งออกยางแผ่นรมควันชั้น 3 (เอฟ.โอ.บี) ท่าเรือกรุงเทพฯ													
ที่มา : สถาบันวิจัยยาง													
2542	24.30	24.30	23.29	22.37	22.13	22.51	20.96	20.87	22.72	25.12	28.05	25.27	23.49
2543	23.89	27.67	26.05	26.32	26.38	25.70	26.00	27.15	27.23	28.61	27.99	26.91	26.66
2544	26.15	25.91	25.39	26.07	26.90	27.69	27.39	26.15	24.42	23.80	23.10	21.08	25.34
2545	24.20	27.06	29.06	29.28	29.78	37.46	34.86	35.83	38.42	36.45	36.20	36.10	32.89
2546	36.25	39.35	41.13	40.70	41.48	43.30	41.50	43.45	43.70	45.60	53.08	49.55	43.26
2547	48.15	49.68	52.35	52.82	54.10	55.88	52.60	51.70	51.17	52.48	50.30	46.83	51.51
2548	45.92	47.53	50.42	52.29	53.61	58.73	72.20	66.72	70.15	69.87			58.74
4. ราคาส่งออกยางแผ่นรมควันชั้น 3 ตลาดมาเลเซีย (เอฟ.โอ.บี)													
ที่มา : สถาบันวิจัยยาง													
2542	24.31	23.22	22.11	20.77	20.66	20.54	19.56	19.78	22.18	24.07	27.01	24.80	22.42
2543	23.02	26.60	25.61	25.93	26.92	26.01	25.46	27.29	26.94	28.05	27.80	28.03	26.47
2544	27.53	26.34	24.24	25.63	26.99	27.37	26.05	25.97	23.71	23.74	23.10	22.86	25.29
2545	23.41	26.02	28.70	29.51	29.52	29.91	37.98	37.92	38.00	34.66	34.86	34.78	32.11
2546	35.20												35.20
5. ราคายางแผ่นรมควันชั้น 3 ตลาดสิงคโปร์ (เอฟ.โอ.บี)													
ที่มา : สถาบันวิจัยยาง													
2542	24.65	24.35	22.78	21.72	22.27	22.33	20.60	20.73	22.67	25.42	27.58	24.58	23.31
2543	24.01	27.95	25.70	26.31	26.35	26.07	26.47	27.63	27.73	28.97	28.36	27.82	26.95
2544	26.12	25.67	25.07	26.55	27.27	28.56	27.86	25.70	25.04	23.27	23.10	23.20	25.62
2545	23.40	26.71	27.87	28.28	28.84	32.32	33.29	38.06	36.93	36.16	36.20	36.22	32.02
2546	38.81	41.31	45.02	40.29	39.78	40.24	40.09	43.30	44.40	50.65	50.27	49.20	43.61
2547	48.36	50.38	52.56	53.69	53.52	54.81	51.28	51.26	50.93	52.20	46.59	46.52	51.01
2548	45.91	48.67	50.08	51.36	52.48	57.98	70.96	66.72	68.58	69.27			58.20
6. ราคาน้ำยางสด ที่เกษตรกรขายได้													
ที่มา : สำนักงานเศรษฐกิจการเกษตร													39.00
2542	15.87	17.36	16.45	15.57	15.78	15.81	14.31	13.66	15.12	17.83	20.93	18.20	16.41
2543	17.70	21.25	21.68	21.83	22.32	21.46	19.30	19.60	20.44	20.79	20.83	18.95	20.51
2544	19.46	20.99	20.54	20.76	21.92	23.50	22.66	20.57	19.27	17.53	17.35	13.84	19.87
2545	17.47	20.40	22.35	23.92	23.93	26.78	27.86	25.71	28.61	27.95	26.80	27.99	24.98
2546	30.13	32.07	37.78	39.59	37.46	38.87	35.08	37.61	38.21	42.76	41.15	36.39	37.26
2547	41.90	43.21	44.55	46.39	46.70	49.48	45.05	42.42	43.23	44.00	42.31	35.88	43.76
2548	35.88	43.44	47.37	48.13	47.77	52.90	57.61	57.40	59.48	62.32			51.23
7. ราคาส่งออก F.O.B. น้ำยางชั้น ตลาดกรุงเทพฯ													
ที่มา : สำนักงานเศรษฐกิจการเกษตร													
2542	18.82	19.33	19.05	18.69	19.09	19.33	18.15	17.80	19.92	21.55	24.01	22.66	19.87
2543	21.56	23.03	22.88	23.25	23.74	23.50	23.15	23.23	23.14	23.28	22.90	22.00	22.97
2544	21.09	21.03	21.05	21.55	21.84	22.75	22.13	21.40	20.28			18.34	21.15
2545	20.52	22.54	24.00	24.57	24.69	27.08	26.31	26.63	28.18	27.54	27.39	27.99	25.62
2546	29.23	30.24	35.15	36.50	34.42	34.55	34.63	34.52	34.60	35.10	41.70	41.66	35.19
2547	39.16	39.79	40.47	40.40	40.60	41.70	40.62	39.79	39.90	40.37	47.40	36.80	40.58
2548	35.39	36.62	38.83	40.44	40.85	44.20	50.20	49.25	51.60	52.40			43.98

1. ผลผลิตและความต้องการใช้

	2544/45	2545/46	2546/47	2547/48	2548/49*
(1) ผลผลิตโลก (ล้านตัน)	6.68	7.60	6.57	7.14	6.78
(2) ผลผลิตไทย (ตัน)	59,537	54,403	61,765	59,547	45,831
(3) ความต้องการใช้ภายใน (ตัน)	38,900	44,800	47,100	37,000	46,000
(4) ปริมาณการส่งออก (ตัน)	7,193	7,600	22,906	9,270 (ค.ก.48)	-
(5) มูลค่าการส่งออก (บาท)	251	239	474	324.17	-

หมายเหตุ (1) ปริมาณผลผลิตโลก กระทรวงเกษตรฯ สหรัฐฯ
 (2) ปริมาณผลผลิตของไทย สำนักงานเศรษฐกิจการเกษตร กระทรวงเกษตรฯ
 (3) ความต้องการใช้ภายในประเทศ สอบถามโรงงานผู้ผลิตกาแฟสำเร็จรูปและกาแฟคั่วบด
 (4) ปริมาณส่งออก กรมการค้าต่างประเทศและผลผลิตหักความต้องการใช้ภายในประเทศ (5) * ปริมาณการ

2. ต้นทุนการผลิต (บาท/กก.) 33.06 33.15 30.50 31.78 31.78*

3. ราคา (บาท/กก.)

ช่วงผลผลิตออกสู่ตลาด พ.ย.-เม.ย. และ ออกมาก ธ.ค.-มี.ค.

ราคาเกษตรกรขายได้ (เกรดคละ)	23.50	31.04	26.07	28.46	-
ราคาเกษตรกรขายได้ (เกรดดี) (จ.ชุมพร)	-	25 - 41	25.00 -	35.00 -	-
			28.00	40.00	
ราคารับจำนำ (เกรดดี)	28.00	30.00 27.00			-
(เกรดหนึ่ง)	25.00	21.00	32.00	35.00	
(เกรดสอง)	21.00		28.00	32.00	
			22.00	26.00	

4. มาตรการแทรกแซงตลาดเมล็ดกาแฟ ฤดูกาลผลิตปี 2547/48 (ปีที่ผ่านมา)

4.1 มติ คชก. เมื่อ 13 , 29 ต.ค.47 และ 1 ก.พ.48

กำหนดมาตรการแทรกแซงตลาดเมล็ดกาแฟ ฤดูกาลผลิตปี 2547/48 ด้วยวิธีรับจำนำจากเกษตรกรรายย่อย โดยให้ อคส.รับฝากเก็บและออกไปประทวนสินค้า และรัฐ.ส.รับจำนำไปประทวนสินค้าที่เกษตรกรนำมาจำหน่าย เป้าหมายปริมาณรับจำนำเมล็ดกาแฟ 45,000 ตัน ปริมาณรับจำนำแต่ละเกรดเป็นไปตามที่เกษตรกรนำมาจำหน่ายจริง โดยราคาเกรดดี (ความชื้นไม่เกิน 13 % ข้อบกพร่องไม่เกิน 5%) กก.ละ 35 บาท เกรดหนึ่ง (ความชื้นไม่เกิน 13% ข้อบกพร่องไม่เกิน 7%) กก.ละ 32 บาท เกรดสอง (ความชื้นไม่เกิน 13 % ข้อบกพร่องไม่เกิน 15%) กก.ละ 26 บาท ระยะเวลาโครงการ ธันวาคม 2547 - กันยายน 2548

4.2 การดำเนินการ

อคส. เปิดจุดรับจำนำแล้วรวม 26 จุด (1) จ. สุราษฎร์ธานี 3 จุด คือ ศูนย์รวมผลิตภัณฑ์องค์กรชุมชน อ.ท่าชนะ สหกรณ์สุราษฎร์ธานี จำกัด (CO-OP) อ.พุนพิน และสหกรณ์นิคมพนม และ (2)จ.ระนอง 4 จุด คือ โกดังร้าน ก.แสงทอง อ.กระบุรี โกดังร้านไทยรวมทวีพืชผล อ.กระบุรี โกดังนายจาร์ก อ.กะเปอร์ และโกดังระนองกาแฟ อ.กระบุรี (3) จ.กระบี่ 2 จุด สหกรณ์การเกษตรลำทับ จำกัด อ.ลำทับ และอบต.เขาเขน อ.ปลายพระยา (4) จ.ชุมพร 10 จุด สหกรณ์ผู้เลี้ยงปลุสสัตว์ กรป.กลาง จ.ชุมพร จำกัด อ.ท่าแซะ สหกรณ์เกษตรบ้านพันนวล จำกัด สหกรณ์การเกษตรเมืองชุมพร จำกัด อ.เมือง กลุ่มเกษตรกรทำสวนเขาทะเล อ.สวี สหกรณ์การเกษตรช่องไม้แก้ว จำกัด อ.ทุ่งตะโก สหกรณ์การเกษตรระแม จำกัด อ.ระแม สหกรณ์การเกษตรพะโต๊ะ สหกรณ์การเกษตรท่าแซะ สหกรณ์การเกษตรทุ่งตะโก จำกัด

และสหกรณ์การเกษตรหลังสวน จำกัด จังหวัดนครศรีธรรมราช 3 จุด คือ กลุ่มเกษตรกรทำสวนควนทอง ลานคำ ชุมชนบ้านไผ่ยาสน์ สมาคมสถาบันเกษตรกร อ. สีชล

4.3 ปริมาณเมล็ดกาแฟที่รับจำหน่าย

(1) ตั้งแต่วันที่ 1 ธ.ค.47 — 22 ก.พ. 48 ปริมาณรับจำหน่ายรวมทั้งสิ้น จำนวน 36,840.618 ตัน แยกเป็นชุมพร 23,006.671 ตัน ระนอง 8,319.211 ตัน สุราษฎร์ธานี 2,150.402 ตัน กระบี่ 2,092.332 ตัน และ นครศรีธรรมราช 956.368 ตัน ประจวบฯ 294.434 ตัน (ตัวเลขจากศูนย์บริหารจัดการแก้ไขปัญหาการค้าสินค้า กรมการค้าภายใน)

(2) เนื่องจากได้รับการร้องเรียนจากหลายฝ่ายว่าได้มีการรับจำหน่ายเมล็ดกาแฟที่ไม่ใช่ของเกษตรกรแท้จริงในหลายพื้นที่ กรมการค้าภายใน ในฐานะฝ่ายเลขานุการ คชก. ได้มีหนังสือขอให้จังหวัดแหล่งผลิต 8 จังหวัด เข้มงวดกวดขันในการกำกับดูแลและตรวจสอบการรับจำหน่าย โดยวิธีการให้ตัวเลขหนึ่งไว้ด้วยการชะลอการรับจำหน่าย ตั้งแต่วันที่ 24 ก.พ. — 3 มี.ค.48 ประธานคณะกรรมการนโยบายและมาตรการช่วยเหลือเกษตรกร ได้มีหนังสือลงวันที่ 4 มี.ค. 48 ถึงจังหวัดแหล่งผลิต 8 จังหวัด และผู้อำนวยการองค์การคลังสินค้า ให้หยุดการรับจำหน่ายเมล็ดกาแฟเพื่อตรวจสอบหลักฐานการรับจำหน่ายที่ได้จำหน่ายไปแล้วให้เป็นไปตามหลักเกณฑ์ที่กำหนด

(3) คณะกรรมการ คชก. ได้มีมติในคราวประชุม เมื่อวันที่ 8 มี.ค.48 แต่งตั้ง คณะอนุกรรมการตรวจสอบกาแฟฤดูการผลิตปี 2547/48 โดยมีรองอธิบดี กรมการค้าภายใน ที่กำกับดูแลสำนักงานส่งเสริมการค้าสินค้าเกษตร เป็นประธานอนุกรรมการ และผู้แทนกระทรวงมหาดไทย(กรมการปกครอง) ผู้แทนกระทรวงการคลัง ผู้แทนกระทรวงเกษตรและสหกรณ์ ผู้แทนกระทรวงพาณิชย์ ประธานคณะกรรมการกลางกลุ่มเกษตรกรแห่งประเทศไทย(นายอุบลศักดิ์ บัวหลวงงาม) ที่ปรึกษาองนายกรัฐมนตรี นายพินิจ จารุสมบัติ (นายปราโมทย์ วาณิชานนท์) ร่วมเป็นอนุกรรมการ เพื่อทำหน้าที่ตรวจสอบปริมาณและคุณภาพเมล็ดกาแฟที่รับจำหน่ายไว้แล้วว่าเป็นการรับจำหน่ายเมล็ดกาแฟจากเกษตรกรที่เป็นเจ้าของกรรมสิทธิ์อย่างแท้จริงหรือไม่ ปริมาณและคุณภาพเมล็ดกาแฟเป็นไปตามหลักเกณฑ์และเงื่อนไขที่กำหนดไว้หรือไม่ โดยได้อนุมัติค่าใช้จ่ายในการตรวจสอบจากโครงการแทรกแซงตลาดเมล็ดกาแฟ ฤดูการผลิตปี 2547/48 ของ อคส. วงเงิน 2.5 ล้านบาท ทั้งนี้ได้จัดทำแผนการตรวจสอบ โดยให้มีคณะสายตรวจ รวม 14 สาย ดำเนินการตรวจสอบระหว่างวันที่ 11 - 12 มีนาคม 2548 ผลการตรวจสอบเอกสารและเกษตรกรรายบุคคล โดยวิธีการสุ่มรายชื่อเกษตรกร ปรากฏว่าเอกสารและปริมาณการรับจำหน่ายมีความสอดคล้องและตรงกัน ปริมาณที่รับจำหน่ายไม่เกินปริมาณตามหนังสือรับรอง ส่วนการตรวจสอบปริมาณและคุณภาพเมล็ดกาแฟรับจำหน่ายที่คลังกลางมีปริมาณสอดคล้องตามบัญชีของ อคส. คุณภาพด้านความชื้นและข้อบกพร่องรวมไม่เกินเกณฑ์ที่กำหนด แต่มีข้อบกพร่องย่อย คือ เมล็ดดำและเมล็ดเสียเกินกว่าเกณฑ์ที่กำหนด

(4) คณะกรรมการระบายเมล็ดกาแฟ ได้ประชุมครั้งที่ 1/2548 เมื่อวันที่ 28 เมษายน 2548 เพื่อวางแนวทางหลักเกณฑ์การระบายเมล็ดกาแฟปี 2547/48 ซึ่งเกษตรกรนำเมล็ดกาแฟไปจำหน่ายรวมทั้งสิ้น 36,842 ตัน และขอไถ่ถอนเมล็ดกาแฟปริมาณ 6,042 ตัน มีตัวเลขหลุดรับจำหน่ายปริมาณ 30,800 ตัน

(5) คณะกรรมการนโยบายและมาตรการช่วยเหลือเกษตรกร (คชก.) ได้ประชุมครั้งที่ 8/2548 ครั้งที่ 160 เมื่อวันที่ 7 มิถุนายน 2548 มีมติเกี่ยวกับการจำหน่ายเมล็ดกาแฟที่หลุดจำหน่าย ฤดูการผลิตปี 2547/48 ดังนี้

5.1 เห็นชอบให้เปลี่ยนแปลงการจำหน่ายเมล็ดกาแฟที่หลุดจำหน่ายตามโครงการแทรกแซงตลาดเมล็ดกาแฟ ฤดูกาลผลิตปี 2547/48 จากเดิม “ให้ระบายนำจำหน่ายเมล็ดกาแฟที่รับจำหน่ายเพื่อการส่งออก” เป็น “ให้จำหน่ายกาแฟในรูปเมล็ดกาแฟหรือผลิตภัณฑ์ไปต่างประเทศ และ/หรือ จำหน่ายภายในประเทศ” ทั้งนี้ ให้มีการกำหนดเงื่อนไขในการจำหน่ายเพื่อใช้ภายในประเทศไว้ไม่ให้เกิดผลกระทบต่อกรจำหน่ายเมล็ดกาแฟของเกษตรกรในปีต่อไป

5.2 อนุมัติเงินจ่ายขาดวงเงิน 2.5 ล้านบาท เพื่อเป็นค่าใช้จ่ายในการดำเนินการประมูลขายเมล็ดกาแฟที่หลุดจำหน่ายทางอิเล็กทรอนิกส์ (e-Auction) โดยให้เบิกจ่ายจากวงเงินที่อนุมัติไว้แล้วในส่วนของ อ.ค.ส. ตามโครงการแทรกแซงตลาดเมล็ดกาแฟ ฤดูกาลผลิตปี 2547/48

5.3 รัฐมนตรีว่าการกระทรวงพาณิชย์ ให้ความเห็นชอบเมื่อวันที่ 7 กันยายน 2548 จำหน่ายเมล็ดกาแฟโดยวิธีขึ้นของเสนอราคาและให้จำหน่ายเพื่อใช้ภายในประเทศประมาณ 10,000 ตัน และส่งออกต่างประเทศ ประมาณ 20,000 ตัน องค์การคลังสินค้าออกประกาศเพื่อให้ผู้สนใจเสนอราคาและยื่นซองเสนอราคาในวันที่ 19 ตุลาคม 2548

5.4 คณะกรรมการระบายนได้ประชุมเมื่อวันที่ 19 ตุลาคม 2548 มีผู้ยื่นซองเสนอราคารวม 18 ราย แยกเป็นผู้ใช้ภายในประเทศ 3 ราย และผู้ส่งออก 15 ราย และยกเลิกการจำหน่ายแก่ผู้ภายในประเทศ

5.5 รัฐมนตรีว่าการกระทรวงพาณิชย์ อนุมัติการจำหน่ายแก่ผู้ส่งออกจำนวน 10 รายซึ่งส่วนใหญ่จำหน่ายได้ในราคา กก.ละ 30 บาท เมื่อวันที่ 27 ตุลาคม 2548

5.6 คณะกรรมการระบายนเมล็ดกาแฟได้ประชุมเมื่อวันที่ 10 พฤศจิกายน 2548 มีผู้ใช้ภายในประเทศยื่นเสนอราคาจำนวน 3 ราย คณะกรรมการพิจารณาเห็นว่าราคายังต่ำกว่าราคาที่คุณกรรมการเห็นควรและเป็นราคาที่ไม่สามารถรับได้ จึงยกเลิกการประมูล

5. สถานการณ์ปัจจุบัน ปี 2548/49

5.1 สถานการณ์ตลาดโลก

(1) กระทรวงเกษตรสหรัช คาดการณ์ (มิ.ย.48) ผลผลิต 6.78 ล้านตัน (ลดลงร้อยละ 5.57) และสต็อกต้นปี 1.27 ล้านตัน (เพิ่มขึ้นร้อยละ 5.05) ใช้บริโภคในประเทศผู้ผลิต 1.86 ล้านตัน (เพิ่มขึ้นร้อยละ 3.64) และส่งออกไปประเทศผู้นำเข้า 5.42 ล้านตัน (ลดลงร้อยละ 0.39)

(2) ราคาตลาดโลกซื้อขายล่วงหน้าตลาดลอนดอน (9 พ.ย.48) เฉลี่ยตันละ 1,053 ดอลลาร์สหรัฐ

5.2 สถานการณ์ภายในประเทศ

(1) สศก. คาดการณ์ผลผลิตปี 2548/49 ปริมาณ 45,831 ตัน ลดลงจากปีที่ผ่านมาซึ่งมีปริมาณ 59,547 ตัน ลดลง 13,715 ตัน หรือคิดเป็นร้อยละ 23.16 ส่วนปริมาณความต้องการใช้ของโรงงานผู้ผลิตกาแฟสำเร็จรูปและคั่วบดคาดว่าจะมีประมาณ 46,000 ตัน

(2) ขณะนี้เกษตรกรเริ่มตกแดงกึ่งแล้ว คาดว่าจะเก็บเกี่ยวและจำหน่ายผลผลิตประมาณปลายเดือน พฤศจิกายน 2548

สำนักส่งเสริมการค้าสินค้าเกษตร
กรมการค้าภายใน
พฤศจิกายน 2548

	ดล.	พย.	ธค.	มค.	กพ.	มีค.	เมย.	พค.	มิย.	กค.	สค.	กย.	เฉลี่ย
ราคาที่เกษตรกรขายได้													
2538/39		38.00	35.69	36.49	45.29	39.51	38.59	41.25					39.26
2539/40		24.50	24.50	28.88	32.07	31.75	30.00						28.62
2540/41			47.33	71.25	71.58	60.18	59.94						62.06
2541/42			49.98	56.93	57.17	44.46	43.00						50.31
2542/43	32.50	32.77	32.15	29.10	27.21	20.57	21.50						27.97
2543/44		18.50	31.43	31.24	31.35	31.03	31.46						29.17
2544/45*		21.00	22.00	25.76	25.69	23.07							23.50
2545/46	30.00	31.00	35.00	31.56	34.30	24.35	-						31.04
2546/47		27.85	27.19	29.44	23.25	22.62	-						26.07
2547/48		29.00	29.41	26.81	27.75	29.35	-	-					28.46
ที่มา : สำนักงานเศรษฐกิจการเกษตร													
ขายส่งตลาดกรุงเทพฯ													
2537/38		67.60	54.75	56.17	58.27	65.97							60.55
2538/39		38.00	38.00	38.97	45.20	40.60	41.50						40.38
2539/40				30.00	35.79	30.00							31.93
2540/41				74.84	65.50	62.00							67.45
2541/42				60.00	58.40	49.14							55.85
2542/43		36.25	35.50	32.30	30.50	30.50							33.01
2543/44-2545/46													
ที่มา : กรมการค้าภายใน													
ราคาส่งออก FOB ไปประเทศในภาคี													
2539/40	31.68	33.21	30.84	28.38	27.21	27.21	26.49	25.77	25.77	35.15	42.53	52.09	32.19
2540/41	35.77		61.39	71.35	63.07	63.79	47.54	52.31	52.31	47.56	40.76	50.67	53.32
2541/42				56.99	60.48	48.02	45.63	38.87	46.08	36.74	38.88	48.42	46.68
2542/43			38.10	35.29	28.74	29.87	31.15	28.60	30.16	29.21	26.76	21.48	29.94
2543/44	-	-		19.04	16.21	16.62	15.49	14.64	-	14.31	14.95	10.35	15.20
2544/45			18.13	17.90									18.02
2545/46							26.03	17.87				16.34	20.08
2546/47	-	13.90	20.25	-	-	20.18	-	17.47	17.63	-	15.29	16.15	17.27
2547/48	14.39	13.53	-	43.16	-	28.79	36.13	35.76	39.11				30.12
ที่มา : กรมการค้าต่างประเทศ													
ราคาส่งออก FOB ไปประเทศนอกภาคี													
2538/39	49.19		53.08	38.61	44.24	39.25	40.10	43.50	35.87	34.12	31.08	32.47	40.14
2539/40	28.47	32.11	26.19	27.48	27.30	27.98	27.13	29.49	33.51	32.71	45.21	46.46	32.00
2540/41	42.19	35.27	54.94	68.12	65.87	57.41	57.48	49.10	50.65	60.48	54.24	40.95	53.06
2541/42				52.93	59.34	50.51	42.30	38.89	39.61	47.68	40.94	32.11	44.92
2542/43	52.49	40.25	37.92	33.19	30.59	28.75	26.26	26.86	24.95	23.94	22.95	23.07	30.94
2543/44				17.89	18.56	17.66	17.52	15.79	20.09	19.91	14.39	14.67	17.39
2544/45	31.12	42.54	-	40.86	39.34	38.87	37.83	38.58	38.18	-	-	-	38.42
2545/46				-	24.63	22.27	23.85	22.22	17.92	20.56	19.20	18.98	21.20
2546/47	19.72	20.25	-	16.15	26.15	24.00	22.44	23.57	25.77	20.43	19.73	20.08	21.66
2547/48	18.35	21.76	-	24.51	24.86	34.34	-	-	58.00				30.30
ที่มา : กรมการค้าต่างประเทศ													
ราคาซื้อขายล่วงหน้ากาแฟโรบัสต้า ตลาดลอนดอน (เฉลี่ยส่งมอบ 6-7 เดือนข้างหน้า)													
2540/41	59.19	61.97	74.33	93.69	82.76	70.03	71.37	72.11	70.61	63.84	65.63	65.12	70.89
2541/42	62.19	63.38	63.19	61.58	61.08	59.62	55.09	52.78	51.69	47.06	48.83	50.00	56.37
2542/43	48.73	47.20	50.52	45.23	40.22	37.72	36.55	36.90	36.46	36.26	34.01	34.42	40.35
2543/44	32.80	29.10	26.48	28.12	26.67	26.66	25.56	26.62	25.94	25.15	20.19	18.87	26.01
2544/45	18.78	17.22	17.03	16.19	17.71	23.91	23.06	21.94	22.63	21.50	22.76	27.79	21.30
2545/46	29.56	33.94	35.13	36.53	36.01	31.62	32.62	31.93	28.61	29.48	31.51	30.71	32.30
2546/47	28.79	27.40	28.30	31.94	29.72	29.30	29.04	29.51	32.32	28.89	27.87	27.65	29.23
2547/48	28.40	25.96	29.96	29.16	32.66	38.09	43.23	45.11	50.31	49.72	43.74	38.23	37.88
2548/49	39.07	43.19											
ที่มา : ข่าว BISNEWS , Futuresource.com หมายเหตุ : * เป็นราคาที่ไม่สอดคล้องกับข้อเท็จจริง													

ไก่เนื้อ

1. การผลิตและการส่งออก

	2544	2545	2546	2547	2548
					ประมาณการ
ผลผลิต (ล้านตัว)	1,003.79	1,042.77	1,117.08	694.36	819.48
(พันตัน)	1,256.05	1,298.27	1,397.82	855.76	1,009.97
บริโภคภายใน (พันตัน)	739	747	727	665	700
ส่งออก - ปริมาณ (พันตัน)	398.69	433.51	497.40	200.80	173.39
					(ม.ก.-ก.ย.48)
- มูลค่า (ล้านบาท)	35,482	36,147	40,685	22,602	20,031
					(ม.ก.-ก.ย.48)
สต็อก (พันตัน)	-	-	-	200	-
2. ราคาไก่มีชีวิต ณ หน้าโรงฆ่า	30.31	25.21	26.75	24.54	38.60
กทม. (บาท/กก.)					(ต.ค.48)
3. ต้นทุน (บาท/กก.)	25.28	24.87	25.16	25.84	NA
				(ประมาณการ)	

4. ปัญหาและอุปสรรค

การประกาศให้ประเทศไทยปลอดโรคไข้หวัดนก ซึ่งเดิมกำหนดประกาศไว้ในวันที่ 12 ก.ค.48 หลังจากไม่ปรากฏการระบาดของโรคติดต่อกันครบ 3 เดือน ต้องเลื่อนออกไปอีกระยะหนึ่ง เนื่องจากเกิดการระบาดของโรคที่จังหวัดสุพรรณบุรี และจังหวัดกำแพงเพชร ทำให้การส่งออกเนื้อไก่สดหรือแช่แข็ง ยังไม่สามารถทำได้ต่อไป อย่างไรก็ตาม ข่าวการระบาดของโรคที่เกิดขึ้นในหลายประเทศ โดยเฉพาะบราซิล ซึ่งเป็นผู้ส่งออกรายใหญ่ ทำให้ผู้นำเข้าหันมาสั่งซื้อไก่แปรรูปจากประเทศไทยมากขึ้น เป็นเหตุให้ปริมาณไก่ที่เลี้ยงมีไม่เพียงพอและราคาปรับตัวสูงขึ้น

5. มาตรการทางการตลาด

5.1 สร้างความมั่นใจให้แก่ผู้บริโภคในการซื้อไก่อย่างต่อเนื่อง สอดคล้องกับนโยบายของรัฐให้ปี 2547 เป็น Food Safety Year โดยให้การรับรองห้างสรรพสินค้า 8 แห่ง ว่าทำการค้าได้มาตรฐานทางการตลาด ไก่ที่วางจำหน่ายสด ดี และมีคุณภาพจากฟาร์มที่ปลอดโรค

5.2 จัดกิจกรรมส่งเสริมการจำหน่าย เพิ่มช่องทางการตลาดเนื้อไก่และผลิตภัณฑ์ เพื่อสร้างความต้องการในการบริโภคภายในประเทศเพิ่มขึ้น และยกระดับราคาไก่มีชีวิตให้ปรับราคาสูงขึ้น

5.3 กระตุ้นการบริโภค โดยนำผู้ผลิตไก่เนื้อ และผลิตภัณฑ์ไปจำหน่ายสินค้าให้ผู้บริโภคโดยตรงในบริเวณแหล่งบริโภคสำคัญในเขตกรุงเทพฯ และปริมณฑล โดยจัดงานเทศกาลรณรงค์บริโภค 'ไก่-ไข่ ธงฟ้า' สด ปลอดภัย ปลอดภัย

ปี 2542 - 2548

D: ไก่เนื้อ 45 F: กราฟไก่เนื้อ

หน่วย : บาท/กก.

ปี	ม.ค.	ก.พ.	มี.ค.	เม.ย.	พ.ค.	มิ.ย.	ก.ค.	ส.ค.	ก.ย.	ต.ค.	พ.ย.	ธ.ค.	เฉลี่ย
ราคาขายส่งลูกไก่เนื้อทั่วไป (บาท/ตัว)													
2542	9.00	9.00	9.00	9.17	10.72	11.05	12.36	6.24	3.27	3.60	7.35	8.43	8.27
2543	9.80	9.81	4.95	4.00	4.96	8.00	8.00	8.00	8.00	8.00	6.14	3.00	6.89
2544	8.81	8.90	5.09	7.60	11.36	13.14	14.00	12.72	10.00	9.59	10.50	12.00	10.31
2545	12.00	12.00	11.29	4.30	6.15	9.00	7.19	4.38	3.00	3.00	3.00	4.67	6.67
2546	4.45	2.16	2.00	7.22	10.16	12.29	13.00	10.55	6.36	5.61	8.05	7.27	7.43
2547	7.75	7.00	10.00	10.00	8.00	8.00	6.18	7.14	9.73	7.90	7.00	7.45	8.01
2548	8.80	9.53	11.00	11.59	12.37	11.18	12.68	14.25	15.00	15.00			
ราคาขายส่งไก่มีชีวิตหน้าโรงฆ่า กทม.													
2542	27.05	28.40	28.50	28.67	30.22	32.27	31.77	25.26	20.68	20.70	23.65	25.50	26.89
2543	28.25	29.02	23.52	22.00	24.61	28.43	28.02	25.20	26.26	26.21	23.70	23.40	25.72
2544	30.90	27.52	23.34	27.85	32.32	33.24	34.50	33.27	31.27	28.45	29.61	31.50	30.31
2545	31.27	31.00	30.10	22.25	23.20	25.95	25.93	22.10	21.38	22.50	22.55	24.31	25.21
2546	23.05	19.74	19.60	28.42	31.21	32.93	35.00	32.20	22.47	23.81	28.05	24.48	26.75
2547	25.70	14.08	26.25	30.11	27.57	26.12	24.45	23.68	27.43	22.20	21.20	25.65	24.54
2548	29.63	30.34	30.67	32.35	30.05	30.30	30.55	34.00	38.23	38.60			
ราคาขายปลีกไก่สดทั้งตัว (รวมเครื่องใน)													
2542	46.50	46.75	46.50	46.50	46.50	48.18	48.91	46.45	42.77	42.50	43.22	44.00	45.73
2543	46.12	47.67	43.76	42.50	43.85	45.50	45.50	45.17	45.50	45.50	43.16	43.00	44.77
2544	48.67	47.97	43.54	45.15	48.54	49.50	52.50	51.59	49.00	47.63	46.84	49.00	48.33
2545	48.09	48.40	47.50	43.48	43.75	45.45	45.50	44.19	44.50	43.68	43.50	43.50	45.13
2546	42.14	41.00	39.67	43.17	47.29	49.00	49.00	48.48	44.93	45.67	48.48	45.98	45.40
2547	47.85	42.50	46.98	52.08	50.28	45.50	43.90	43.73	48.73	43.05	39.98	44.45	45.75
2548	49.53	52.50	51.61	53.65	51.95	51.00	51.08	54.50	56.43	54.05			

หน่วย : บาท/กก.

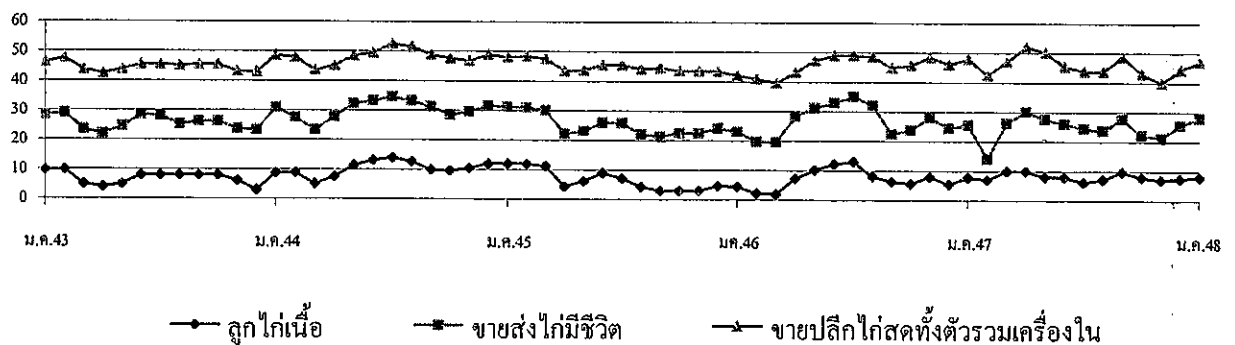

กึ่ง

	ปี 2544	ปี 2545	ปี 2546	ปี 2547	ปี 2548
1. ผลผลิตและความต้องการใช้					
ผลผลิตโลก (ตัน)	1,178,000	1,200,000	1,300,000	1,600,000	NA
ผลผลิตไทย (ตัน)	275,000	245,000	330,000	330,000	350,000
ความต้องการใช้ภายใน (ตัน)	27,500	20,000	25,000	30,000	30,000
การนำเข้า ปริมาณ (ตัน)	28,718	26,483	28,228	22,136	8,957
มูลค่า (ล้านบาท)	6,955	6,771	6,377	3,465	555
					(ก.ย.48)
การส่งออก ปริมาณ (ตัน)	255,598	215,237	232,558	240,953	107,029
มูลค่า (ล้านบาท)	98,692	73,973	70,656	67,319.00	29,058
					(ก.ย.48)
2. ราคา ณ ตลาดกลางสมุทรสาคร	255.00	244.00	201.00	185.00	150
ขนาด 50 ตัว/กก. (บาท/กก.)					(ต.ค.48)
3. ต้นทุนการผลิต (บาท/กก.)	157	154	157	NA	NA

4. สภาพปัญหา/สาเหตุ

ราคากุ้งได้ลดลงอย่างรวดเร็ว และต่อเนื่องตั้งแต่กลางเดือนมีนาคม 2548 เนื่องจาก 1) สหรัฐฯ ประกาศเก็บภาษี AD ทำให้การส่งออกกุ้งไปสหรัฐฯชะลอตัว ซึ่งเป็นตลาดรองรับกว่าครึ่งหนึ่งของกุ้งไทย จากมาตรการการเรียกเก็บหลักทรัพย์สินค้ำประกันการชำระภาษีที่อาจเรียกเก็บเพิ่ม (Continuous Bond) ที่ทำให้ผู้ส่งออกรายเล็กต้องหยุดส่งออกชั่วคราว 2) การเลื่อนกำหนดการประกาศอัตราสิทธิพิเศษทางภาษีศุลกากร (GSP) ของสหภาพยุโรป ซึ่งมีแนวโน้มว่ากุ้งของไทยจะมีภาวะภาษีลดลง ทำให้ผู้ส่งออกขาดความเชื่อมั่นที่จะสามารถส่งออกกุ้งไปตลาดดังกล่าว

5. มาตรการแก้ไข

5.1 ปี 2547 คณะกรรมการ คชก.มีมติ(16 มี.ย., 2 ก.ย., 29 ก.ย., 13 ต.ค. และ 29 ธ.ค.47) ให้แก้ไขปัญหากุ้ง ปี 2547 ด้วยการ 1) รับจํานํา เป้าหมาย 10,000 ตัน ระหว่างเดือน ก.ค.47-มี.ค.48 ราคารับจํานําขนาด 30-100 ตัว/กก. ที่กก.ละ 80-280 บาท ผลการรับจํานํา เมื่อสิ้นสุด ระยะเวลารับจํานํามีเกษตรกร นำกุ้งไปจํานํา 506 ราย ปริมาณรวม 1,485.44 ตัน มีการไถ่ถอนกุ้งที่รับจํานํา 2 ราย จํานวน 8.86 ตัน คงเหลือ 1,476.58 ตัน 2) กุ้งขาวและกุ้งก้ามกราม แก้ไขปัญหาโดยการเชื่อมโยงตลาด เป้าหมาย 65 จังหวัด จัดงานกรุงเทพฯและปริมณฑล 20 ครั้ง มีการจัดเทศกาลรณรงค์บริโภคกุ้งในกรุงเทพฯและปริมณฑล เสร็จสิ้นแล้วทั้ง 20 ครั้ง ส่วนในภูมิภาคดำเนินการ 7 จังหวัด

5.2 ปี 2548/49 คณะกรรมการ คชก. ได้มีมติเมื่อวันที่ 7 มี.ย.48 และ 11 ก.ค.48 ให้แก้ไขปัญหาราคากุ้ง ดังนี้ 1) การรับจํานํากุ้งขาว แวนนาไมและกุ้งกุลาดํา ปริมาณ 10,000 ตัน ระยะเวลา มี.ย.-ก.ย.48 2) แทรกแซงตลาดโดยให้สหกรณ์ผู้เลี้ยงกุ้งซื้อกุ้งจากแหล่งผลิต นำไปจํานํานอกแหล่งผลิตในภาคเหนือและภาคตะวันออกเฉียงเหนือ เป้าหมายไม่เกิน 1,000 ตัน ระหว่างเดือน มี.ย.-ก.ย.48 และ 3) เชื่อมโยงและรณรงค์บริโภคในประเทศเพิ่ม โดยขยายระยะเวลาโครงการเชื่อมโยงตลาดกุ้งปี 2547/48 จากเดิมสิ้นสุด มี.ย.48 เป็น ธ.ค.48

ผลการดำเนินการ 1) ณ วันที่ 31 ต.ค. 48 มีการจํานํากุ้งขาว 1,270.56 ตัน และกุ้งกุลาดํา 2,054.55 ตัน 2) ได้มีการรณรงค์บริโภค กุ้งร่วมกับห้างสรรพสินค้า 8 แห่ง 256 สาขา ขยายตลาดรองรับผ่านร้านอาหาร ภัตตาคาร และ บมจ.การบินไทย ในส่วนภูมิภาคเป้าหมาย ดำเนินการ 43 จังหวัด ขณะนี้ดำเนินการแล้ว 29 จังหวัด จัดงานรณรงค์บริโภคกุ้งในเขตกรุงเทพฯ และปริมณฑลจัดประชาสัมพันธ์รณรงค์ บริโภคกุ้งผ่านสื่อวิทยุ โทรทัศน์ ATM ของธนาคาร จัดทำเมนูกุ้งแจกจ่าย

6. สถานการณ์ปัจจุบัน

เนื่องจากผลผลิตกุ้งเริ่มออกสู่ตลาดมาก ภาวะเศรษฐกิจน้ำมันแพง มีผลให้การบริโภคลดลง ประกอบกับได้สิ้นสุดระยะเวลาการรับจํานํา (30 ก.ย.) ทำให้ราคากุ้ง ณ ตลาดกลางสมุทรสาครในเดือนนี้ ปรับตัวลดลง และรมว. พณ. ได้เห็นชอบให้ขยายระยะเวลารับจํานําคตามโครงการ รับจํานําแวนนาไมและกุ้งกุลาดําปี 2548/49 เฉพาะกุ้งกุลาดํา ออกไปอีก 3 เดือน จากเดิมสิ้นสุดเดือนก.ย.48 เป็นสิ้นสุด เดือน ธ.ค.48 และระยะเวลาโครงการจากเดิมสิ้นสุด พ.ค. 49 เป็นสิ้นสุด ธ.ค. 49 ขณะนี้อยู่ระหว่างการนำเสนอ คชก. พิจารณา

ความคืบหน้าการระบายจํานํากุ้งปี 2547 ที่ลุดรับจํานํา ได้รับความเห็นชอบจาก รมว. พณ. ให้ระบายจํานํากุ้งกุลาดําที่รับจํานําในปี 2547 โดยวิธีการยื่นซองประมูลในวันพฤหัสบดีที่ 3 พ.ย.48 โดยมีผู้ยื่นซองจํานวน 3 ราย ปริมาณ 555.015 ตัน ขณะนี้อยู่ระหว่างเสนอ รมว.พณ.พิจารณาต่อไป

ราคากุ้งกุลาดำ

D : D (Agri_42) P.S.F : ราคากุ้ง

	ม.ค.	ก.พ.	มี.ค.	เม.ย.	พ.ค.	มิ.ย.	ก.ค.	ส.ค.	ก.ย.	ต.ค.	พ.ย.	ธ.ค.	เฉลี่ย	
ราคาที่เกษตรกรขายได้ (ขนาด 41 ตัวขึ้นไปตอกก.) ที่มา : สำนักงานเศรษฐกิจการเกษตร	2544	274	280	273	271	277	204	220	229	234	181	191	205	237
2545	233	239	228	218	217	209	208	222	226	241	225	226	224	
2546	226	218	209	218	217	193	166	182	176	151	163	163	190	
2547	183	233	229	208	200	180	169	183	185	169	161	166	189	
2548	175	199	210	226	191	165	156	170	163	167				

ราคาเฉลี่ย 3 ปี (ปี 2544-2546) กก.ละ 217.03 บาท

	ม.ค.	ก.พ.	มี.ค.	เม.ย.	พ.ค.	มิ.ย.	ก.ค.	ส.ค.	ก.ย.	ต.ค.	พ.ย.	ธ.ค.	เฉลี่ย
ราคา ณ ตลาดกลางกุ้งสมุทรสาคร (ขนาด 50 ตัวตอกก.) ที่มา : ชมรมผู้ค้ากุ้งสมุทรสาคร	2544	303	295	280	273	282	241	234	250	236	203	213	244
2545	265	275	252	234	239	222	220	243	246	236	246	244	244
2546	234	234	238	239	233	200	180	185	169	154	164	185	201
2547	204	263	239	188	192	167	157	173	165	161	156	158	185
2548	183	209	247	250	206	169	134	145	153	150			

ราคาเฉลี่ย 3 ปี (ปี 2544-2546) กก.ละ 233.08 บาท

	ม.ค.	ก.พ.	มี.ค.	เม.ย.	พ.ค.	มิ.ย.	ก.ค.	ส.ค.	ก.ย.	ต.ค.	พ.ย.	ธ.ค.	เฉลี่ย
ราคาผู้ส่งออกปรับซื้อ ณ หน้าโรงงาน (ขนาด 50 ตัวตอกก.) ที่มา : สมาคมอาหารแช่เยือกแข็งไทย	2544	315	311	295	279	285	258	248	248	223	228	255	266
2545	278	295	270	260	250	238	226	253	259	252	262	254	258
2546	244	248	248	245	245	216	190	195	189	169	169	185	212
2547	214	284	276	227	201	181	163	183	180	178	169	170	202
2548	194	223	261	265	209	190	188	158	165	167			

ราคาเฉลี่ย 3 ปี (ปี 2544-2546) กก.ละ 245.50 บาท

	ม.ค.	ก.พ.	มี.ค.	เม.ย.	พ.ค.	มิ.ย.	ก.ค.	ส.ค.	ก.ย.	ต.ค.	พ.ย.	ธ.ค.	รวม	
ปริมาณรถเข้ตลาดกลางกุ้งสมุทรสาคร (หน่วย : ตู้คอนเทนเนอร์)	2544	5,499	4,271	4,975	5,953	7,039	8,023	8,700	7,845	8,091	8,683	7,557	5,234	81,870
2545	4,458	3,229	4,124	3,288	4,078	4,327	4,073	4,171	4,978	5,192	3,779	3,463	41,918	
2546	3,628	2,839	2,959	3,112	3,359	4,213	2,505	3,321	5,232	4,119	2,920	1,395	22,615	
2547	2,464	3,009	3,084	1,905	1,365	2,106	2,039	1,409	1,302	989	852	558	21,082	
2548	457	179	200	170	200	471	568	730	547	290				

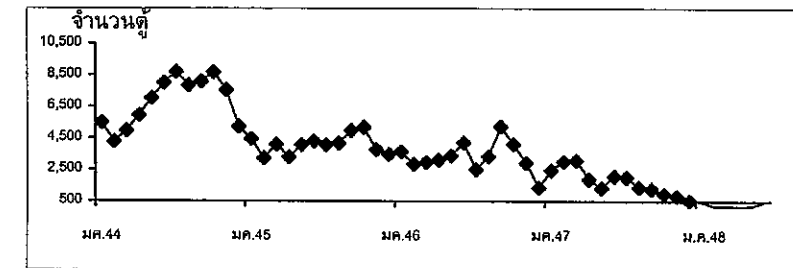
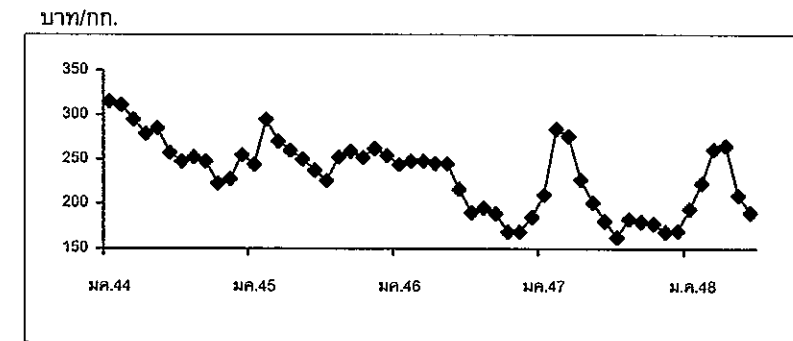
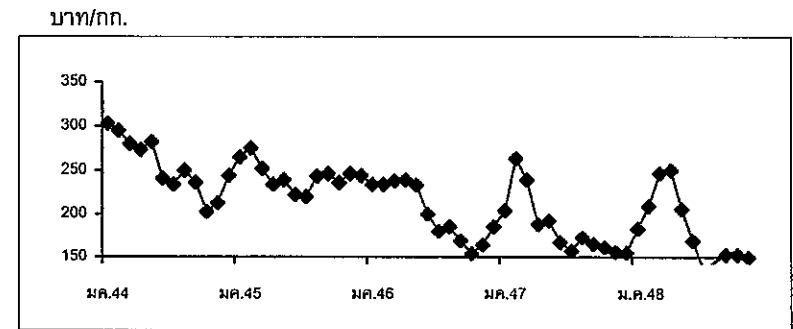
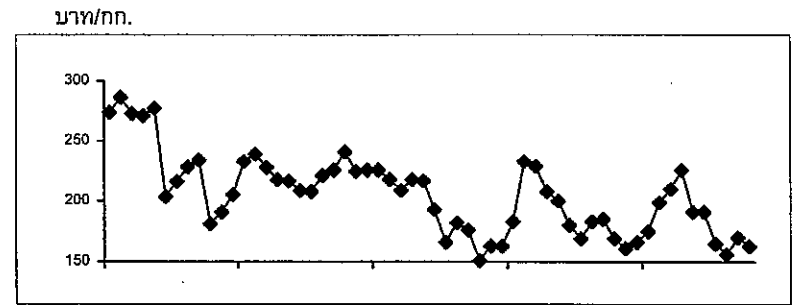

ข้าวโพดเลี้ยงสัตว์

1. การผลิตและความต้องการใช้

	2544/45	2545/46	2546/47	2547/48	2548/49 (ประมาณการ)	
ผลผลิต (ล้านตัน)						
โลก	598.918	601.714	623.339	708.584	668.185	
ไทย	4.466	4.230	4.178	4.216	3.884	
ความต้องการ	4.177	4.151	4.428	3.471	3.724	
นำเข้า (ล้านตัน)	0.007	0.005	0.008	0.076	0.034 (ม.ค.-ก.ย.48)	
ประเทศคู่ค้า (ไทยนำเข้าจาก) ลาว พม่า จีน อาร์เจนตินา สหรัฐ						
ส่งออก (ล้านตัน)	0.491	0.146	0.189	0.872	0.047 (ม.ค.-ก.ย.48)	
ประเทศคู่ค้า (ไทยส่งออกไป) มาเลเซีย อินโดนีเซีย ไต้หวัน เกาหลี ประเทศคู่แข่ง จีน อาร์เจนตินา สหรัฐ						
ต้นทุนการผลิต (บาท/ก.ก.)	3.24	3.40	3.30	3.31	3.71	
2. ราคา (บาท/ก.ก.)	2544	2545	2546	2547	2548	
					กย.48 ตค.48	
- เกษตรกรขายได้ทั้งประเทศ (ความชื้นไม่เกิน 14.5%)	3.93	4.17	4.48	5.00	4.77	4.73
- หน้าโรงงานอาหารสัตว์รับซื้อ ตลาด กทม.	4.36	4.67	4.92	5.58	5.40	5.53
- ซื้อขายล่วงหน้าตลาดชิคาโก	3.64	3.85	3.83	4.01	3.31	3.26

3. สภาพปัญหา

3.1 ต้นฤดู ปริมาณผลผลิตออกสู่ตลาดพร้อมกันจำนวนมาก และเป็นช่วงฤดูฝนข้าวโพดมีความชื้นสูง ทำให้ราคาโน้มต่ำลง

3.2 ปลายฤดู ปริมาณผลผลิตออกสู่ตลาดน้อย และความชื้นลดลงทำให้ราคาสูงขึ้น อาจส่งผลกระทบต่อผู้ซื้อวัตถุดิบอาหารสัตว์

4. มาตรการแก้ไข

4.1 มาตรการแทรกแซงตลาด ปี 2548/49 คชก. มีมติ (9 ก.ย.48) อนุมัติให้ อคส. และ ธ.ก.ส. รับจำหน่ายข้าวโพดเลี้ยงสัตว์จากเกษตรกรโดยตรง ปริมาณ 500,000 ตันเมล็ด เพื่อเพิ่มทางเลือกให้เกษตรกรสามารถชะลอการจำหน่ายเพื่อรอราคาที่สูงขึ้น กำหนดราคาจำหน่ายข้าวโพดเมล็ด ความชื้น 14.5% ในระหว่างเดือนกันยายน-พฤศจิกายน 2548 กก.ละ 4.75 บาท และเดือนธันวาคม 2548 กก.ละ 5.00 บาท สำหรับระดับความชื้นอื่นให้ปรับเพิ่มลดตามเกณฑ์ที่เคยปฏิบัติ ทั้งนี้ ความชื้นไม่เกิน 30 % ระยะเวลาจำหน่าย กันยายน - ธันวาคม 2548 ระยะเวลาไต่ถอนภายใน 3 เดือน นับถัดจากเดือนที่จำหน่าย และให้มีคณะกรรมการระบายข้าวโพดพิจารณาปริมาณ และราคา ที่จำหน่ายได้ก่อนครบกำหนดไต่ถอน

4.2 นโยบายและมาตรการนำเข้าข้าวโพดเลี้ยงสัตว์ ปี 2548

คณะรัฐมนตรีมีมติ เมื่อ 23 พฤศจิกายน 2547 เห็นชอบให้กำหนดนโยบายและมาตรการนำเข้าข้าวโพดเลี้ยงสัตว์เช่นเดียวกับ ปี 2547 ดังนี้ 1) การนำเข้าในโควตาจากประเทศสมาชิกและไม่ใช้สมาชิก WTO ปริมาณนำเข้า 54,700 ตัน อกรนำเข้าในโควตา ร้อยละ 20 และกำหนดระยะเวลานำเข้าระหว่าง 1 มีนาคม- 30 มิถุนายน 2548 โดยกำหนดให้ อคส. เป็นผู้นำเข้า 2) การนำเข้านอกโควตา นำเข้าเสรีไม่จำกัดปริมาณและช่วงเวลานำเข้า โดยการนำเข้าจากประเทศสมาชิก WTO อกรนำเข้าร้อยละ 73.0 และค่าธรรมเนียมพิเศษนำเข้า ตันละ 180 บาท และการนำเข้าจากประเทศไม่ใช่สมาชิก WTO อกรนำเข้า กก.ละ 2.75 บาท และอกรพิเศษร้อยละ 10.22 ของอกรนำเข้า (อัตราอกรนำเข้าและอกรพิเศษเมื่อรวมกันแล้วใกล้เคียงร้อยละ 73.0) และค่าธรรมเนียมพิเศษนำเข้าตันละ 180 บาท 3) การนำเข้าจากประเทศสมาชิกเขตการค้าเสรีอาเซียน(AFTA) ให้นำเข้าเสรี โดยไม่จำกัดปริมาณและช่วงนำเข้า อกรนำเข้าร้อยละ 5 4) การนำเข้าจากกัมพูชา ลาว พม่า ตามข้อตกลงการประชุมว่าด้วยยุทธศาสตร์ความร่วมมือทางเศรษฐกิจ (ACMECS) ให้นำเข้าได้เสรี ไม่จำกัดปริมาณและช่วงเวลานำเข้า อกรนำเข้าร้อยละ 0 กำหนดให้ผู้นำเข้าทุกรายต้องจดทะเบียนและแจ้งปริมาณการนำเข้า การใช้หรือจำหน่าย ซึ่งต้องระบุผู้รับซื้อและสต็อกข้าวโพดเลี้ยงสัตว์ที่นำเข้าเป็นประจำทุกเดือน 5) การนำเข้าตามความตกลง FTA ไทย-ออสเตรเลีย ปริมาณนำเข้าในโควตา 5,470 ตัน อกรนำเข้าในโควตาร้อยละ 20 ระยะเวลานำเข้าระหว่าง 1 มีนาคม-30 มิถุนายน 2548 กำหนดให้ อคส. เป็นผู้นำเข้า นอกโควตาให้นำเข้าเสรี ไม่จำกัดปริมาณและช่วงเวลานำเข้า อกรนำเข้าร้อยละ 65.70

5. ผลการดำเนินการ

5.1 ณ 3 พย.48 มีผู้สมัครเข้าร่วมโครงการ 115 ราย จาก 24 จังหวัด และได้เปิดจุดรับจำหน่ายแล้ว 58 จุด ใน 13 จังหวัด (เชียงใหม่ 3 จุด พะเยา 2 จุด กำแพงเพชร 4 จุด เลย 8 จุด เพชรบูรณ์ 17 จุด อุตรดิตถ์ 4 จุด อุตรดิตถ์ 1 จุด ตาก 4 จุด น่าน 3 จุด พิจิตร 1 จุด แพร่ 3 จุด นครสวรรค์ 7 จุด และหนองบัวลำภู 1 จุด)

5.2 ผลการรับจำหน่าย ณ 2 พย.48 มีเกษตรกรมาจำหน่ายรวม 44 ราย ปริมาณ 535.930 ตัน (น่าน 382.156 ตัน อุตรดิตถ์ 41.461 ตัน เชียงราย 112.313 ตัน)

6. สถานการณ์ปัจจุบันและแนวโน้ม

ผลผลิตข้าวโพดเลี้ยงสัตว์ ฤดูกาลผลิต ปี 2548/49 รุ่น 1 (ต้นฝน) ทอยออกสู่ตลาดอย่างต่อเนื่อง ส่วนใหญ่ความชื้นเริ่มลดลงอยู่ในระดับ 20-25 % ความต้องการของตลาดยังมีอย่างสม่ำเสมอ มีการแข่งขันกันซื้อสูง ราคาซื้อขายโดยทั่วไปยังคงเคลื่อนไหวอยู่ในเกณฑ์ดี โดยราคาที่เกษตรกรขายได้เฉลี่ยทั้งประเทศ เดือนตุลาคม 2548 ก.ก. ละ 4.73 บาท อ่อนตัวลงจากเดือนก่อนซึ่งมีราคา ก.ก.ละ 4.77 บาท และราคาที่ โรงงานอาหารสัตว์รับซื้อ ตลาด กทม. เดือนตุลาคม 2548 ก.ก. ละ 5.53 บาท สูงขึ้นจากเดือนก่อนซึ่งมีราคา ก.ก.ละ 5.40 บาท สำหรับราคาซื้อขายล่วงหน้าตลาดชิคาโกส่งมอบเดือนธันวาคม 2548 อยู่ที่ ก.ก.ละ 3.26 บาท และปัจจุบัน (ณ 3 พย. 48) ราคาที่พ่อค้ารับซื้อ ณ แหล่งผลิตสำคัญ จ.นครราชสีมา และ เพชรบูรณ์ กก.ละ 5.15-5.25 บาท และราคาโรงงานอาหารสัตว์รับซื้อ กก.ละ 5.58-5.60 บาท อย่างไรก็ตาม เกษตรกรบางส่วนเริ่มนำข้าวโพดมาจำหน่ายตามโครงการเพื่อรอราคาที่ดีกว่าจะมีแนวโน้มปรับตัวสูงขึ้นในช่วงปลายฤดู

สำนักส่งเสริมการค้าสินค้าเกษตร
กรมการค้าภายใน
พฤศจิกายน 2548

	มค.	กพ.	มีค.	เมย.	พค.	มิย.	กค.	สค.	กย.	ตค.	พย.	ธค.	เฉลี่ย
ราคาที่เกษตรกรขายได้ (ความชื้นไม่เกิน 14.5%) ที่มา สำนักงานเศรษฐกิจการเกษตร													
2542	3.66	3.73	3.94	4.18	4.56	4.75	4.79	4.21	3.94	3.99	4.25	4.56	4.21
2543	4.69	4.74	4.87	4.89	4.84	4.39	3.89	3.59	3.52	3.86	3.94	3.92	4.26
2544	4.01	3.85	3.83	3.84	3.91	4.03	3.89	3.98	3.85	4.01	4.02	3.90	3.93
2545	3.89	4.02	4.24	4.24	4.36	4.35	4.25	4.16	3.98	4.22	4.17	4.12	4.17
2546	4.20	4.22	4.54	4.47	4.56	4.57	4.72	4.72	4.40	4.50	4.46	4.40	4.48
2547	4.36	4.03	4.45	5.71	6.48	6.63	5.71	4.69	4.18	4.36	4.40	4.95	5.00
2548	5.01	4.96	4.97	4.83	5.02	4.82	5.05	4.89	4.77	4.73			4.91
ราคาที่ใช้โลผู้ส่งออกปรับซื้อ ณ ตลาด กทม.													
2542						4.51	4.24	4.16	4.44	4.75	4.91		4.50
2543	4.91					4.12	3.88	3.93	4.36	4.41			4.27
2544	4.46	4.26	4.26	4.29	4.35	4.27	4.11	4.25	4.26	4.38	4.37	4.23	4.29
2545	4.27	4.32	4.33				4.55	4.39	4.33	4.38	4.46	4.45	4.39
2546	4.41							4.83	4.58	4.59	4.85	4.86	4.69
2547	4.86		5.73	6.95	6.74		5.77	4.66	4.58	4.73	5.06	5.34	5.44
2548	5.24									5.22			5.23
ราคาที่โรงงานอาหารสัตว์รับซื้อ ณ ตลาด กทม.													
2542	4.27	4.27	4.40	4.57	4.91	5.02	4.92	4.39	4.24	4.55	5.00	5.13	4.64
2543	5.28	5.27	5.43	5.46	5.22	4.51	4.24	4.00	4.06	4.52	4.56	4.54	4.76
2544	4.56	4.30	4.30	4.32	4.40	4.34	4.16	4.32	4.35	4.51	4.45	4.31	4.36
2545	4.37	4.50	4.87	4.92	5.11	5.04	4.83	4.46	4.38	4.50	4.55	4.55	4.67
2546	4.75	4.90	5.07	5.06	4.99	4.96	4.96	4.95	4.77	4.73	4.97	4.93	4.92
2547	4.88	4.68	5.40	6.94	7.16	7.16	6.06	4.91	4.59	4.74	5.07	5.38	5.58
2548	5.45	5.49	5.49	5.49	5.46	5.45	5.56	5.48	5.40	5.53			5.48
ราคาซื้อขายล่วงหน้าตลาดชิคาโก													
2542	3.14	3.15	3.25	3.25	3.18	3.17	2.81	3.20	3.26	3.14	2.99	2.93	3.12
2543	3.19	3.27	3.41	3.41	3.62	3.21	2.89	2.88	3.07	3.41	3.61	3.68	3.30
2544	3.69	3.56	3.66	3.69	3.51	3.44	3.84	3.84	3.74	3.59	3.57	3.58	3.64
2545	3.60	3.55	3.49	3.41	3.48	3.53	3.77	4.30	4.53	4.35	4.15	4.07	3.85
2546	3.98	4.00	3.93	4.04	4.09	3.93	3.54	3.63	3.65	3.54	3.73	3.88	3.83
2547	4.12	4.37	4.71	4.89	4.79	4.61	3.81	3.69	3.50	3.34	3.17	3.10	4.01
2548	3.07	3.04	3.25	3.25	3.27	3.58	3.89	3.49	3.31	3.26			3.34

ปริมาณนำเข้าและส่งออกข้าวโพดเลี้ยงสัตว์

หน่วย : พันตัน

ปริมาณนำเข้า

2542		0.35			42.87	30.57	6.85		0.10	0.15	1.15	72.24	154.27
2543	33.33	49.33	58.54	68.32	97.41	28.55	0.21	0.25	0.59	0.23	0.56	1.45	338.77
2544	0.84	0.99	0.33	0.19	0.28	0.46	0.38	0.44	0.61	0.53	0.78	0.82	6.65
2545	0.65	0.28	0.21	0.20	0.56	0.18	0.17	0.37	0.35	0.32	0.87	0.75	4.91
2546						0.12	0.08			0.96	1.59	5.12	7.87
2547	2.08	0.31	1.31	0.22	0.46	0.23	0.07	3.16	15.49	11.57	21.39	19.47	75.76
2548	6.79		5.73	8.72	1.88	2.92	1.54	0.51	5.61				33.70

ปริมาณส่งออก

2542	4.93	7.51	20.82	11.06	8.01	0.74	0.58	1.79	7.19	4.67	0.27	0.81	68.38
2543	1.21	0.58	0.67	0.71	0.56	0.77	0.55	4.60	5.11	2.51	0.09	2.58	19.94
2544	16.60	7.34	69.19	67.28	62.15	43.20	41.31	48.04	36.53	38.10	26.02	35.08	490.85
2545	10.22	18.56	5.42	3.71	11.00	1.42	2.30	9.65	16.22	49.28	13.58	4.69	146.05
2546	37.30	9.81	5.15	3.51	7.23	3.59	0.93	1.72	8.45	7.69	20.83	83.21	189.42
2547	41.68	52.42	125.94	130.00	109.00	14.49	0.55	8.58	66.79	153.29	113.23	55.82	871.79
2548	3.89	8.11	3.55	1.92	7.39	7.91	4.21	5.72	4.70				47.40

ปาล์มน้ำมัน

1. ผลผลิต : ล้านตัน

	ปี 2543	ปี 2544	ปี 2545	ปี 2546	ปี 2547	ปี 2548 ^{ค.ก.}	ปี 2549 ^{ค.ก.}	% Δ
1.1 โลก น้ำมันปาล์มดิบ	21.80	24.28	25.42	27.28	29.68	33.18	34.57	4.19
มาเลเซีย "	10.49	11.94	11.86	13.18	13.42	15.20	15.50	1.97
อินโดนีเซีย "	7.20	8.30	9.20	9.80	11.50	13.20	14.20	7.58
1.2 ไทย : ผลปาล์ม(ก. เกษตร)	3.256	4.089	4.001	4.903	5.182	5.513	5.727	3.88
: น้ำมันดิบ(โรงงานสกัด)	0.579	0.780	0.642	0.864	0.821	0.873	0.906	3.88

2. ต้นทุน ผลผลิตเฉลี่ยของไทย

	ปี 2543	ปี 2544	ปี 2545	ปี 2546	ปี 2547	ปี 2548	ปี 2549
ต้นทุนผลปาล์ม : บาท/กก.	1.62	1.49	1.35	1.27	1.29	1.49	na
ผลผลิตเฉลี่ย : กก./ไร่	2,500	2,699	2,434	2,725	2,678	2,714	2,628

แหล่งผลิตสำคัญ	ปี 2548				ปี 2549			
	เนื้อที่ให้ผล:ไร่	ผลผลิต:ตัน	กก./ไร่	% ผลผลิต	เนื้อที่ให้ผล:ไร่	ผลผลิต:ตัน	กก./ไร่	% ผลผลิต
จ.กระบี่	629,146	1,898,133	3,017	34	647,674	1,902,219	2,937	33
จ.สุราษฎร์ธานี	554,478	1,440,534	2,598	26	596,608	1,530,896	2,566	27
จ.ชุมพร	384,199	1,013,517	2,638	18	442,936	1,147,204	2,590	20
จ.สตูล	80,446	192,105	2,388	3	82,920	189,472	2,285	3
จ.ตรัง	81,838	215,889	2,638	4	87,771	225,659	2,571	4
จ.ประจวบคีรีขันธ์	54,956	128,267	2,334	2	56,126	124,319	2,215	2
จ.ชลบุรี	60,098	150,065	2,497	3	60,969	118,768	1,948	2
จังหวัดอื่น ๆ	186,530	474,492	2,544	9	204,079	488,150	2,392	9
ทั้งประเทศ	2,031,691	5,513,002	2,714	100	2,179,083	5,726,687	2,628	100

3. สมดุลย์ของไทย (น้ำมันปาล์มดิบ) : ตัน

	ปี 2542	ปี 2543	ปี 2544	ปี 2545	ปี 2546	ปี 2547	ปี 2548
1. สต็อกต้นปี	25,699	180,577	157,387	108,884	59,995	114,953	151,122
2. ผลผลิต	707,951	579,557	780,389	641,607	863,836	820,838	821,925
3. นำเข้า - บริสุทธิ คิดเป็นดิบ	-	-	-	3,103	-	83,531	24,271
4. ใช้ในประเทศ	523,929	545,330	633,406	610,787	647,933	723,385	739,586
5. ส่งออก-น้ำมันดิบ	18,101	32,042	166,565	34,443	86,289	2,219	-
- บริสุทธิ คิดเป็นดิบ	11,043	25,373	28,922	48,369	74,657	142,596	102,998
6. สต็อกปลายปี	180,577	157,387	108,884	59,995	114,953	151,122	154,734
สต็อก เอกชน	112,049	118,128	108,884	59,995	114,953	151,122	154,734
สต็อก ออกส.	68,528	39,259	-	-	-	-	-

ที่มา โรงงานสกัดและกลั่นน้ำมันปาล์ม แจ้งตามประกาศ กกร. (น้ำมันบริสุทธิ จะคิดเป็นน้ำมันดิบ)

4. การนำเข้า-ส่งออก : ตัน

		ปี 2543	ปี 2544	ปี 2545	ปี 2546	ปี 2547	ปี 2548 (ม.ค.-ก.ย.)
4.1 นำเข้า	รวม 2 พิกัด	1,106	117	2,589	9,716	74,767	18,485
น้ำมันดิบ	-1511.100	-	-	90	1.8	-	-
น้ำมันบริสุทธิ์	-1511.900	1,106	117	2,499	9,714	74,767	18,485
4.2 ส่งออก	รวม 2 พิกัด	37,150	180,092	81,991	137,838	124,273	69,722
น้ำมันดิบ	-1511.100	20,234	160,811	49,744	76,667	3,014	-
น้ำมันบริสุทธิ์	-1511.900	16,916	19,281	32,246	61,170**	121,259**	69,722

ประเทศส่งออก น้ำมันดิบ : มาเลเซีย (99%) น้ำมันบริสุทธิ์ : พม่า (90%) จีน (10%) ** รวม EPZ = 11,399 , 26,195 ตัน

5. ราคา (บาท/กก.)0

	ปี 2543	ปี 2544	ปี 2545	ปี 2546	ปี 2547	ปี 2548 (ม.ค.-ค.ค.)
ไทย						
ผลปาล์ม(%น้ำมัน 17) ณ โรงสกัด	1.83	1.43	2.70	2.76	3.38	2.95
น้ำมันปาล์มดิบ กทม.	12.95	10.80	17.25	18.28	20.17	16.86
น้ำมันปาล์มบริสุทธิ์ กทม.	17.13	14.55	20.79	22.93	25.27	21.94
มาเลเซีย						
น้ำมันปาล์มดิบในมาเลเซีย	10.54	10.61	15.36	17.24	17.60	14.71
น้ำมันปาล์มบริสุทธิ์ ส่งออก	11.98	11.73	16.45	18.88	18.99	16.03

6. สภาพปัญหา

6.1 ปัญหาภาพรวม

1) การผลิต ผลผลิตเฉลี่ยต่ำ (ไทย 2.7 ตัน/ไร่ มาเลเซีย 3.0 ตัน/ไร่) ต้นทุนการผลิตสูง (ไทย 1.50 บาท/กก. มาเลเซีย 1.00 บาท/กก.) เนื่องจากพันธุ์ปาล์มคุณภาพต่ำ พื้นที่ไม่เหมาะสม ปุ๋ยราคาสูงขึ้นผู้ปลูกปาล์ม 90% เป็นเกษตรกรรายย่อย ขาดการจัดการที่ดี ปริมาณผลผลิตออกสู่ตลาดไม่สม่ำเสมอ

2) การนำเข้า มีการนำเข้าเพื่อส่งออกรวมทั้งการถ่วงกำไร (ตั้งแต่ ธ.ค. 47) ซึ่งกระทบต่อตลาดส่งออกน้ำมันส่วนเกิน

3) การส่งออก ความสามารถในการแข่งขันต่ำ เนื่องจากราคาในประเทศสูง

4) การค้าในประเทศ โรงสกัดฯ มีกำลังผลิตส่วนเกิน 50% แข่งขันซื้อสูงจึงตัดปาล์มดิบ การลักลอบนำเข้าส่งผลกระทบต่อราคาในประเทศ

6.2 ปัญหาด้านราคา

1) ปี 2542 - 44 - ผลปาล์มราคาตกต่ำ (มีการแทรกแซงตลาด)

2) ปี 2545 - ผลปาล์มราคาสูง (ไม่มีการแทรกแซงตลาด)

- น้ำมันปาล์มดิบราคาสูงในช่วงปลายปี สมาคมโรงกลั่นน้ำมันปาล์มขอให้นำเข้าน้ำมันปาล์มดิบชนิด Crude Palm Olein จำนวน 20,000 ตัน ภาษี 5% กระทรวงพาณิชย์พิจารณาสถานการณ์ มีอุปทานน้ำมันปาล์มดิบเพียงพอกับความต้องการใช้ จึงไม่มีการอนุมัติให้นำเข้า

3) ปี 2546 - ผลปาล์มมีราคาสูงในช่วงเดือนม.ค.-ก.พ. และราคาต่ำลงช่วงเดือน มี.ค.-พ.ค. เนื่องจากผลปาล์มออกมามากเกินกำลังการผลิตของเครื่องจักร มีคุณภาพต่ำ มีการลักลอบนำเข้า และการนำเข้านอกโควตาภายใต้ WTO จำนวนมาก เมื่อจัดระบบการค้าแก้ไขปัญหายังเป็นระบบ ส่งผลให้ตั้งแต่เดือน มี.ย.ราคามีเสถียรภาพ

4) ปี 2547-48 - ผลปาล์มราคาสูง สาเหตุหนึ่งเป็นผลจากจัดระบบการค้าอย่างเป็นระบบ

7. มาตรการแก้ไขปัญหาราคาผลปาล์มตกต่ำที่ผ่านมา

7.1 ปี 2542

มติคณะกรรมการคชก. เมื่อ 23 เม.ย.42 – 21 ธ.ค.43 (รวม 8 ครั้ง) อนุมัติเงินทุนหมุนเวียนปลอดดอกเบี้ย รวม 1,500 ล้านบาท ให้ อคส. ใช้แทรกแซงตลาดโดยการรับซื้อน้ำมันปาล์มดิบ จำนวนประมาณ 75,000 ตัน จากโรงงานสกัดน้ำมันปาล์มดิบ ในราคา กก.ละ 19.50 , 16.00 , 15.00 บาท ส่งมอบ ณ หน้าคลังเก็บ (รับซื้อ-เก็บสต็อก) และให้โรงงานสกัดฯ รับซื้อผลปาล์มทะเลจากเกษตรกรรายย่อย (มีพื้นที่ปลูกปาล์ม ไม่เกิน 100 ไร่) ในราคา ณ หน้าโรงสกัดฯ กก.ละ 2.72 , 2.20 , 2.10 บาท (%น้ำมัน 16%) ระยะเวลารับซื้อ พ.ค.42 - ม.ค.43

ผลการดำเนินงาน	ปริมาณ(ตัน)	ราคา(บาท/กก)	มูลค่า (ล้านบาท)
การรับซื้อ – ผลปาล์มสด (พ.ค.42-ม.ค.43)	454,170	2.36	1,017.48
- น้ำมันปาล์มดิบ (พ.ค.42-ม.ค.43)	70,239	16.37	1,150.03
การจำหน่าย – เพื่อส่งออก (17มี.ค.43-31ม.ค.44)	70,239	8.76	615.59
ค่าใช้จ่ายทั้งโครงการ (ผลขาดทุนขาย+คชจ.เก็บรักษา + ค่าดำเนินการ)			1,128.37
ค่าใช้จ่ายเฉลี่ย (บาท/กก.น้ำมันปาล์มดิบ)			16.06

มติคณะกรรมการ คชก. เมื่อ 16 มิ.ย.47 อนุมัติค่าใช้จ่ายและลดค่าปรับให้บริษัท ข้าวไชยพร จำกัด จากกก.ละ 5 บาท เหลือร้อยละ 7.5 ขณะนี้อยู่ระหว่างเรียกค่าปรับ

7.2 ปี 2543

1) การแทรกแซงตลาด

มติคณะกรรมการคชก. เมื่อ 2 ต.ค.43 อนุมัติเงินทุนหมุนเวียนปลอดดอกเบี้ย จำนวน 250 ล้านบาท ให้ อคส. ใช้ดำเนินการแทรกแซงตลาดโดยการรับซื้อน้ำมันปาล์มดิบ จำนวนประมาณ 15,000 ตัน จากโรงงานสกัดน้ำมันปาล์มดิบ ในราคา กก.ละ 12.50 บาท ส่งมอบ ณ หน้าคลังเก็บ (รับซื้อ-เก็บสต็อก) และให้โรงงานสกัดฯ ที่เข้าร่วมโครงการรับซื้อผลปาล์มทะเลจากเกษตรกรรายย่อย ที่มีพื้นที่ปลูกไม่เกิน 50 ไร่และจดทะเบียนไว้กับทางราชการ ในราคา ณ หน้าโรงงานสกัดฯ กก.ละ 1.79 บาท (% น้ำมัน 17%) ระยะเวลารับซื้อ ต.ค.43 - ม.ค.44

ผลการดำเนินงาน	ปริมาณ(ตัน)	ราคา(บาท/กก)	มูลค่า (ล้านบาท)
การรับซื้อ – ผลปาล์มน้ำมัน (ต.ค.43-ม.ค.44)	44,759	1.77	79.421
- น้ำมันปาล์มดิบ (”)	7,527	11.95	89.950
การจำหน่าย – เพื่อส่งออก (21 พ.ค.44)	7,527	7.69	57.890
ค่าใช้จ่ายทั้งโครงการ (ผลขาดทุนขาย+คชจ.เก็บรักษา+ค่าดำเนินการ)			60.363
ค่าใช้จ่ายเฉลี่ย (บาท/กก.น้ำมันปาล์มดิบ)			8.02

คณะกรรมการ คชก. เมื่อ 16 มี.ค.45 รับทราบ คชจ.โครงการฯ และปิดบัญชีแล้วเมื่อ 23 ก.พ.47

2) การระบายส่งออก ประธานคณะกรรมการ คชก. อนุมัติการจำหน่ายเพื่อส่งออกน้ำมันปาล์มดิบ ไปต่างประเทศจำนวน 32,042 ตัน (น้ำมันที่รับซื้อเก็บสต็อกเมื่อปี 2542)

7.3 ปี 2544

1) การแทรกแซงตลาด

มติคณะกรรมการคชก. เมื่อ 5 และ 22 มี.ค.44 อนุมัติให้อคส.แทรกแซงตลาดโดยการรับซื้อน้ำมันปาล์มดิบจากโรงสกัดฯ และจำหน่ายให้ผู้ส่งออกเพื่อส่งออกไปต่างประเทศทันที (รับซื้อ-ส่งออกทันที) จำนวนประมาณ 50,000 ตัน และจ่ายชดเชยส่วนต่างราคาส่งออกให้ผู้ส่งออกในอัตราตันละ 2,830 บาท โดยกำหนดเงื่อนไขให้โรงสกัดฯ ที่เข้าร่วมโครงการฯ ต้องรับซื้อผลปาล์มสดในราคา ณ หน้าโรงสกัดฯ จากเกษตรกรรายย่อย (ที่มีพื้นที่ปลูกไม่เกิน 50 ไร่และจดทะเบียนไว้กับทางราชการ ให้ขายได้ไร่ละ 200 กก./ไร่/เดือน) ในราคาที่จะกำหนดเป็นงวดๆ ระยะเวลารับซื้อ มี.ค.-ส.ค.44

ผลการดำเนินงาน	ปริมาณ(ตัน)	ราคา(บาท/กก)	มูลค่า (ล้านบาท)
การรับซื้อ – ผลปาล์มน้ำมัน (เม.ย.-พ.ค.44)	141,050	1.68	236.553
- น้ำมันปาล์มดิบ (")	23,870	11.336	270.590
การจำหน่าย – ส่งออกทันที (31 พ.ค.44)	23,870	11.336	270.590
จ่ายชดเชยส่วนต่างราคา		2.830	67.496
ค่าใช้จ่ายดำเนินการของ อคส.		0.150	3.580
ค่าใช้จ่ายทั้งโครงการ (ค่าชดเชยส่วนต่างราคา + ค่าดำเนินการ)			71.076
ค่าใช้จ่ายเฉลี่ย (บาท/กก.น้ำมันปาล์มดิบ)			2.98

คณะกรรมการ คชก. เมื่อ 16 มี.ค.45 รับทราบ คชจ. โครงการฯ และปิดบัญชีแล้วเมื่อ 23 ก.พ.47

2) การใช้น้ำมันปาล์มเป็นเชื้อเพลิง

มติคณะรัฐมนตรี เมื่อ 10 ก.ค.44 (อนุมัติตามมติคณะกรรมการนโยบายพลังงานแห่งชาติ เมื่อ 2 ก.ค.44) ให้ ปตท.รับซื้อน้ำมันปาล์มบริสุทธิ์เพื่อนำมาผสมกับน้ำมันดีเซลในสัดส่วนไม่เกิน 10% เพื่อจำหน่ายให้กับประชาชนทั่วไปในระยะแรก และจำหน่ายให้กับส่วนราชการ รัฐวิสาหกิจ เรือประมงและเรือขนส่งสินค้าในระยะต่อไป

ผลการดำเนินงาน ปตท. ได้เปิดปั๊มน้ำมันดีเซลปาล์มบริสุทธิ์ ที่ถนนสุขาภิบาล 3 ตั้งแต่ 11 ก.ค.44 ถึงสิ้นปี 2546 จำหน่ายวันละประมาณ 3,200 ลิตร (ใช้น้ำมันปาล์ม 160 ลิตร/วัน) โดยจำหน่ายในราคาต่ำกว่าดีเซลลิตรละ 0.50บาท ตั้งแต่ปลายปี 2544 ราคาสูงไม่คุ้มต้นทุนจำหน่าย

3) การระบายส่งออก

ประธานคณะกรรมการ คชก. อนุมัติการจำหน่ายเพื่อส่งออกน้ำมันปาล์มดิบไปต่างประเทศจำนวน 46,837 ตัน (รับซื้อเก็บสต็อกไว้เมื่อปี 2542-43 ที่เหลือจากการระบายปี 2543) ทั้งนี้ เมื่อรวมกับการส่งออกทันทีตามมาตรการแทรกแซงตลาดของรัฐ ปี 2544 จำนวน 23,870 ตัน และการส่งออกของเอกชนจำนวน 95,858 ตัน รวมทั้งปีประมาณ 166,565 ตัน

7.4 ปี 2545 -2548 (ไม่มีปัญหาด้านราคาผลปาล์ม) โดยดำเนินมาตรการจัดระบบการค้าอย่างเป็นระบบ

1) วางระบบการนำเข้าอย่างรัดกุม

(1) การเปิดตลาด ภายใต้ WTO - ในโควตา

	ปี 2545	ปี 2546	ปี2547	ปี2548
ภาษี (%)	20	20	20	20
ปริมาณ (ตัน)	4,808.67	4,834.30	4,860	4,860
มาตรการนำเข้า	ให้อคส. นำเข้า	ให้อคส. นำเข้า	ให้อคส. นำเข้า	ให้อคส. นำเข้า
การนำเข้าจริง	ไม่มีการนำเข้า	ไม่มีการนำเข้า	ไม่มีการนำเข้า	ไม่มีการนำเข้า

ไม่มีการนำเข้า เนื่องจากผลผลิตในประเทศมีเพียงพอใช้

(2) การเปิดตลาด ภายใต้ WTO - นอกโควตา

	ปี 2545	ปี 2546	ปี 2547	ปี 2548
ภาษี (%)	146.2	144.6	143.0	143.0
ปริมาณ	ไม่จำกัด	ไม่จำกัด	ไม่จำกัด	ไม่จำกัด
ผู้นำเข้า (ราย)	9	12	12	3
ใน EPZ : นอก EPZ	8 : 1	6 : 6	6 : 6	(ม.ค. - ต.ค.)
ขอนำเข้า (ตัน)	10,337	24,356	79,233	16,150
นำเข้าจริง (ตัน)	3,099	11,399	78,188	15,874
มาตรการนำเข้า	ตั้งแต่ปี 2538-45 ให้ขอหนังสือ รับรองนอกโควตา ได้เป็นการทั่วไป	ตั้งแต่เดือนเม.ย. 46 เป็นต้นไป - ให้โรงงานสกัด/โรงกลั่น/นิติบุคคลที่ ค้ำนำมันปาล์มเป็นผู้นำเข้า - ต้องจดทะเบียนเป็นผู้นำเข้ากับ กรมการค้าต่างประเทศ - การขอนำเข้าเพื่อส่งออกต้องยื่น หลักฐานการนำเข้าและ ส่งออกด้วย - ต้องส่งออกภายใน 30 วัน - ให้ส่งออกได้ 4 ด่าน (ด่านสังขละบุรี ด่านแม่สอด ด่านแม่สาย ท่าเรือกรุงเทพ)		ตั้งแต่ ก.พ. 48 - การขอนำเข้าเพื่อ ส่งออกต้องยื่นหลักฐาน การรับซื้อผลผลิตใน ประเทศ 1 ส่วนเพิ่มเติม และต้องทำข้อตกลงการ รับซื้อผลผลิตกับ พลน.. - ต้องส่งออกน้ำมัน ปาล์มที่รับซื้อในประเทศ และน้ำมันปาล์มที่นำเข้า ไปต่างประเทศทั้งหมด ภายใน 30 วัน
เงื่อนไข	ไม่กำหนด			

(3) การเปิดตลาด ภายใต้ AFTA

	ปี 2543 - 45	ปี 2546 - 47	ปี 2548 - 49	ปี 2550 หรือ 53
ภาษี (%)	20	5	5	จะเหลือ 0
ปริมาณ	ไม่จำกัด	มติ ครม. 30 ธ.ค. 46 ไม่จำกัด	ไม่จำกัด	
มาตรการนำเข้า	ต้องขออนุญาต	ต้องขออนุญาต	ให้ อคส. เป็นผู้นำเข้า (มติ ครม. 2 พ.ย. 47)	
การนำเข้าจริง	ไม่มีการนำเข้า	ไม่มีการนำเข้า	ไม่มีการนำเข้า	

2) บริหารจัดการระบบการค้าในประเทศ

(1) จัดระบบการซื้อขายผลปาล์มและน้ำมันปาล์มในประเทศ

๑ ให้ผู้ผลิตทั้ง โรงงานสกัดและ โรงกลั่นแจ้งปริมาณการรับซื้อ ผลิต จำหน่าย สัตว์คเป็น ประจำทุกเดือนและตรวจสอบสต็อกทุกสัปดาห์ (ประมาณ 60 ราย)

๑ ให้ผู้ขนย้ายน้ำมันปาล์มตั้งแต่ 25 กก. ขึ้นไป ต้องขออนุญาตการขนย้ายซึ่งเดิมกำหนดพื้นที่ ควบคุมไว้ 15 จังหวัดในภาคใต้ / ตั้งแต่ปี 2547 ได้ขยายพื้นที่เพิ่มอีก 30 จังหวัดที่มีพื้นที่ติดทะเลและติดประเทศ เพื่อนบ้านรวมเป็น 45 จังหวัดเพื่อกำกับกรเคลื่อนย้ายน้ำมันปาล์มในประเทศและป้องกันการลักลอบนำเข้า

๑ ให้ผู้รับซื้อผลปาล์มปิดป้ายแสดงราคาซื้อผลปาล์ม โดยระบุชั้นคุณภาพ (เปอร์เซ็นต์ น้ำมัน) อย่างน้อย 3 ชั้นคุณภาพ ได้แก่ 13% 15% 17% และให้รับซื้อ ไม่ต่ำกว่าราคาแสดงที่ป้าย (โรงงานสกัด 48 ราย และลานเท 312 ราย) / และให้ปิดป้ายแสดงค่า % น้ำมันปาล์มดิบ ตั้งแต่ ปี 2548

๑ ประชาสัมพันธ์ให้เกษตรกรพัฒนาคุณภาพผลปาล์ม (ตัดปาล์มสุก) ทางสื่อวิทยุ โปสเตอร์ แผ่นพับ เพื่อให้เกษตรกรขายผลผลิตได้ราคาดีขึ้น

(2) กำหนดเกณฑ์ราคากลางและตรวจสอบคุณภาพ โดยจังหวัด

๑ ให้จังหวัดประชาสัมพันธ์เผยแพร่ราคาซื้อขายและราคากลางผลปาล์มตามชั้นคุณภาพที่คำนวณจากราคาน้ำมันปาล์มดิบที่โรงงานสกัดฯในพื้นที่ขายได้ให้เกษตรกรทราบเป็นประจำทุกวัน

๑ ให้ตั้งคณะทำงานแก้ไขปัญหาปาล์มน้ำมันอย่างเป็นระบบระดับจังหวัด คณะทำงานตรวจสอบคุณภาพผลปาล์มประจำจังหวัด(รวม 11 จังหวัดที่เป็นแหล่งผลิต ได้แก่ จ.กระบี่ สุราษฎร์ธานี ชุมพร ตรัง สตูล สงขลา พังงา ระนอง นครศรีธรรมราช ประจวบคีรีขันธ์ และชลบุรี) เพื่อทำหน้าที่ดำเนินมาตรการตามนโยบายที่กำหนดและใกล้เคียงปัญหาคุณภาพผลปาล์มที่เกิดขึ้นจากการซื้อขาย

(3) การตรวจสอบและกำกับดูแล โดยส่วนกลาง

๑ ตรวจสอบการปิดป้ายแสดงราคาซื้อขายของผู้รับซื้อในแหล่งผลิตสำคัญ 7 จังหวัด ได้แก่ จ.กระบี่ สุราษฎร์ธานี ชุมพร ตรัง สตูล สงขลา และพังงา รวม 111 ราย พบผู้กระทำผิดไม่ปิดป้าย 14 ราย ปรับเป็นเงิน 24,000 บาท

๑ ตรวจสอบเครื่องชั่ง พบเครื่องชั่งไม่ถูกต้องได้ผู้กักตักห้ามใช้

๑ ดูแลป้องกันมิให้มีการกำหนดราคาซื้อขายร่วมกัน

3) ตรวจสอบป้องกันการลักลอบนำเข้าน้ำมันปาล์ม

(1) มาตรการ

๑ ขอความร่วมมือหน่วยงานหลักคือกรมศุลกากรเพิ่มความเข้มงวดกวดขันในการปราบปรามการลักลอบทั้งทางบกและทางทะเลปฏิบัติการเสริมโดยกรมการค้าภายในส่งสายตรวจพิเศษเข้าตรวจสอบในพื้นที่ภาคใต้เป็นครั้งคราว

๑ ดำเนินคดีกับผู้ลักลอบที่จับกุมได้ ทั้งตามกม.ศุลกากรและกม.ควบคุมการขนย้ายฯ และตามกม.ว่าด้วยการป้องกันและปราบปรามการฟอกเงิน(ปปง.) กรณีส่งผลกระทบต่อเศรษฐกิจโดยรวมของประเทศให้ดำเนินการยึดทรัพย์

(2) สถิติการจับกุม

ปี 2545		ปี 2546		ปี 2547		ปี 2548 (ม.ค. - ก.ย.48)	
ราย	กก.	ราย	กก.	ราย	กก.	ราย	กก.
315	102,604	298	254,809	121	64,211	117	57,634

(3) การบริหารจัดการของกลาง โดยมติคณะกรรมการแก้ไขปัญหาปาล์มน้ำมันอย่างเป็นระบบ

วันที่อนุมัติ	ของกลาง		ผู้รับของกลาง	วัตถุประสงค์เพื่อการวิจัยด้านพลังงานทดแทน
	เพิ่มคดี	กก.		
24 พ.ค.47	65	25,871	ม.สงขลานครินทร์	โครงการวิจัยการทดสอบการใช้เมทิล-เอสเตอร์ในเครื่องยนต์ดีเซล ฯ
	51	26,426	กรมอุทกหารเรือ	
27 ก.ย.47	33	24,314	กรมพัฒนาพลังงานทดแทนและอนุรักษ์พลังงาน	โครงการวิจัยการผลิตการใช้ไบโอ-ดีเซลเป็นเชื้อเพลิงในรถยนต์รับจ้าง ฯ
28 ธ.ค.47	88	24,889	ม.สงขลานครินทร์	ต่อเนื่องโครงการเดิม ฯ
	85	32,216	กรมอุทกหารเรือ	
8 ก.ค.48	61	30,534	กรมพัฒนาพลังงานทดแทนฯ	โครงการกรุงเทพฯ ฟ้าใสด้วยไบโอดีเซล
รวม	383	164,250		

4) ส่งเสริมการส่งออกโดยสนับสนุนภาคเอกชนส่งออกน้ำมันปาล์มดิบและบริสุทธิ์ที่ผลิตในประเทศ เพื่อระบายส่วนเกินในประเทศที่มีจำนวนมาก

5) มาตรการอื่น ๆ ได้แก่ ตรวจสอบคุณภาพ/คุณสมบัติน้ำมันปาล์มที่ใช้แล้ว(Re-used) ประสานกระทรวงสาธารณสุขเพื่อลดการใช้น้ำมันที่จะเป็นอันตรายต่อผู้บริโภค และได้คุ้มครองการใช้ น้ำมันปาล์มในอุตสาหกรรมบะหมี่กึ่งสำเร็จรูป ขนมขบเคี้ยว ร้านอาหารฟาสต์ฟู้ดส์ เพื่อ กำกับดูแลการจัดการน้ำมันที่เหลือจากการใช้แล้ว

การแก้ไขปัญหาปาล์มน้ำมันอย่างเป็นระบบดังกล่าว หน่วยงานที่เกี่ยวข้องดำเนินการตามนโยบาย คณะรัฐมนตรี วันที่ 8 และ 22 เม.ย.46 ซึ่งเห็นชอบตามที่กระทรวงพาณิชย์เสนอ พร้อมให้แต่งตั้งคณะกรรมการแก้ไขปัญหาปาล์มน้ำมันอย่างเป็นระบบโดยมีรัฐมนตรีว่าการกระทรวงพาณิชย์เป็นประธาน เพื่อทำหน้าที่กำหนดมาตรการและบริหารจัดการแก้ไขปัญหาปาล์มน้ำมันทั้งระบบอย่างต่อเนื่อง

7.5 ปี 2548

1) คงมาตรการแก้ไขปัญหาปาล์มน้ำมันอย่างเป็นระบบ และเพิ่มมาตรการให้รัดกุมขึ้น ดังนี้

(1) มติคณะกรรมการแก้ไขปัญหาปาล์มน้ำมันอย่างเป็นระบบ เมื่อ 20 ต.ค.47 และมติ คณะรัฐมนตรีเมื่อ 2 พ.ย.47 กำหนดมาตรการแก้ไขปัญหาการนำเข้าเพิ่มเติม ดังนี้

๑ การนำเข้านอกโควตา WTO เพื่อส่งออก กำหนดให้ผู้นำเข้าต้องรับซื้อผลผลิตในประเทศเพื่อส่งออกด้วยและต้องส่งออกน้ำมันปาล์มไปต่างประเทศเป็นปริมาณไม่น้อยกว่า 2 เท่าของ ปริมาณนำเข้าฯ ภายใน 30 วัน มีผู้นำเข้ามาทำข้อตกลง รวม 7 ราย (มีค.-ตค. 48)

๑ การนำเข้า ภายใต้ AFTA กำหนดให้ อคส.เป็นผู้นำเข้า ภายใต้การพิจารณาของ คณะอนุกรรมการคณะหนึ่ง โดยความเห็นชอบของรัฐมนตรีว่าการกระทรวงพาณิชย์

๑ ด้านส่งออกน้ำมันปาล์มที่นำเข้า ให้คงด่านส่งออกตามมติครม. เมื่อ 22 เม.ย.46 (ด่านแม่สอด แม่สาย สังขละบุรี และท่าเรือกรุงเทพ) เมื่อกรมศุลฯ มีความพร้อมก็ให้เปิดเพิ่ม

(2) มติคณะกรรมการกลางว่าด้วยราคาสินค้าและบริการ เมื่อ 17 ม.ค.48 ให้คงมาตรการ การแจ้งปริมาณและสถานที่เก็บ การควบคุมการขนย้ายน้ำมันปาล์มในประเทศ และการปิดป้ายแสดง ราคารับซื้อผลปาล์ม ณ สถานที่รับซื้อ (มาตรการจัดระบบการค้าในประเทศ)

(3) อาศัยอำนาจการบริหารของรัฐมนตรีว่าการกระทรวงพาณิชย์ ได้ออกประกาศ กระทรวงพาณิชย์ เมื่อ 24 ม.ค.48 ขอให้โรงงานสกัดน้ำมันปาล์มดิบปิดป้ายแสดงค่าเฉลี่ยเปอร์เซ็นต์ น้ำมันที่ผลิตได้เป็นประจำทุกวัน

2) สถานการณ์ ปัจจุบัน

(1) โลกปี48/49 กระทรวงเกษตรสหรัฐ คาดว่าโลกมีผลผลิตน้ำมันปาล์ม 34.57 ล้านตัน เพิ่มขึ้นร้อยละ 3.88 ความต้องการใช้บริโภค 34.16 ล้านตัน เพิ่มขึ้นร้อยละ 5.82

(2) ไทย ปี2549 กระทรวงเกษตรฯ คาดว่าจะมีผลผลิตปาล์มน้ำมัน 5.727 ล้านตัน เพิ่มขึ้นร้อยละ 3.88 หรือจะมีน้ำมันปาล์มดิบประมาณ 1.002 ล้านตัน (ใช้อัตราแปรสภาพ 17.5%)

- ราคา เดือนต.ค.48 ราคาผลปาล์มปรับตัวเพิ่มขึ้นจากเดือนก่อน คิดเป็น ร้อยละ 6.54 เนื่องจากผลปาล์มออกสู่ตลาดน้อยลง ภาวะการค่าน้ำมันภาพรวมคล่องตัวขึ้น เพราะเป็นเดือนเทศกาลกินเจ ส่งผลให้ราคาน้ำมันปาล์มดิบและบริสุทธิ์ของไทยและมาเลเซียปรับตัวสูงขึ้น เมื่อเทียบกับเดือนกันยายน โดยไทยมีราคาอยู่ที่ 18.19 และ 22.95 บาท/ก.ก.เพิ่มขึ้นร้อยละ 5.14, 1.96 และมาเลเซียอยู่ที่ 15.63 และ 16.95 บาท/ก.ก. เพิ่มขึ้นร้อยละ 3.51, 1.80 ตามลำดับ

บาท : กก.	ก.ย.48	ต.ค.48	% Δ	31 ต.ค.48
ผลปาล์ม (%น้ำมัน 17)	3.06	3.26	6.54	3.43
น้ำมันดิบไทย : บาท/กก.	17.30	18.19	5.14	17.88
น้ำมันดิบมาเลเซีย : บาท/กก.	15.10	15.63	3.51	15.46

- แนวโน้ม เดือนพ.ย.48 ผลปาล์มออกสู่ตลาดลดลง เนื่องจากต้นปาล์มอายุมากให้ผลผลิตน้อยลง ความต้องการของโรงงานสกัดยังมีอยู่อย่างต่อเนื่อง ผลปาล์มราคาจะอยู่ในเกณฑ์สูงและราคาน้ำมันปาล์มดิบเคลื่อนไหวไปตามความต้องการของโรงกลั่นและราคาน้ำมันในตลาดมาเลเซีย

สำนักส่งเสริมการค้าสินค้าเกษตร กรมการค้าภายใน
พฤศจิกายน2548
Agri 36: รายเดือน ก 3 ปาล์มปี 48 new

ราคาปาล์มน้ำมันและน้ำมันปาล์ม (ไทยและมาเลเซีย)

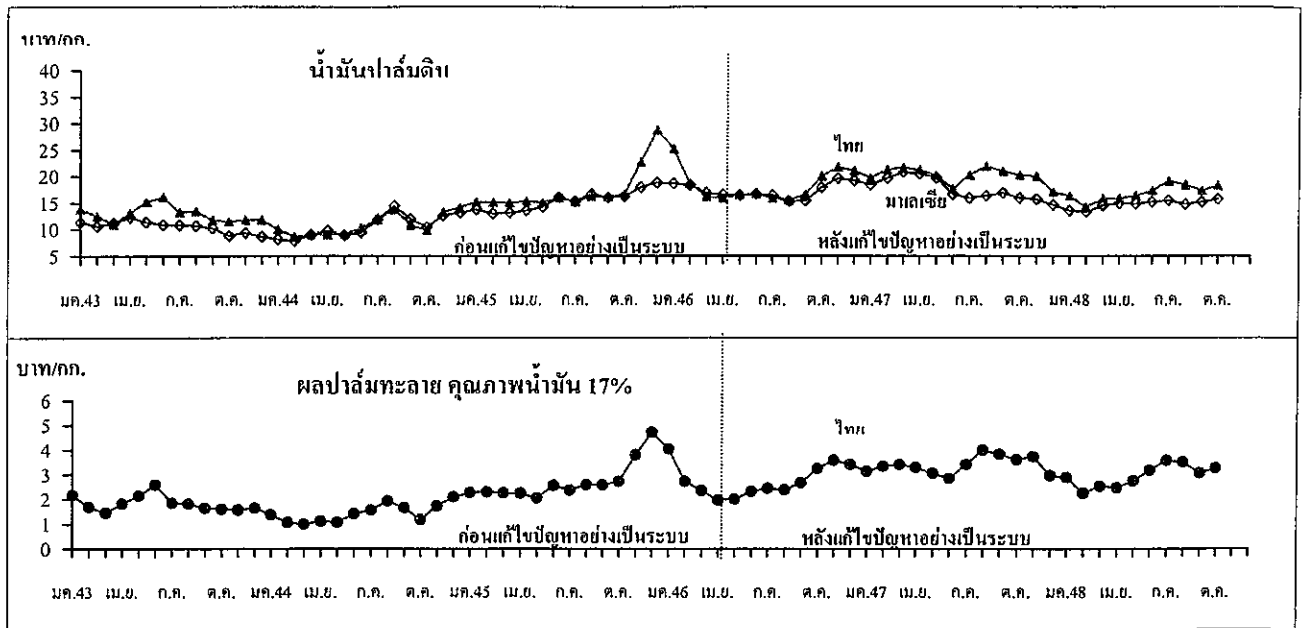

AG36 D ราคา : ปาล์มด้อย (sh : กร้าฟFFB-CPO)

	ไทย												เฉลี่ย
	ม.ค.	ก.พ.	มี.ค.	เม.ย.	พ.ค.	มิ.ย.	ก.ค.	ส.ค.	ก.ย.	ต.ค.	พ.ย.	ธ.ค.	
1. ผลปาล์มทะเลทราย คุณภาพน้ำมัน 17% (หน้าโรงงานสกัดฯ แหล่งผลิตสำคัญ) : บาท/กก.													
ปี 2543	2.17	1.70	1.45	1.83	2.15	2.58	1.85	1.81	1.65	1.61	1.56	1.65	1.83
ปี 2544	1.37	1.07	1.00	1.12	1.07	1.41	1.55	1.93	1.65	1.17	1.74	2.09	1.43
ปี 2545	2.28	2.30	2.26	2.25	2.06	2.56	2.37	2.59	2.57	2.72	3.78	4.71	2.70
ปี 2546	4.03	2.71	2.36	1.96	2.00	2.32	2.45	2.38	2.66	3.24	3.58	3.41	2.76
ปี 2547	3.13	3.34	3.41	3.29	3.05	2.84	3.42	3.99	3.83	3.61	3.74	2.96	3.38
ปี 2548	2.89	2.25	2.53	2.47	2.75	3.18	3.58	3.51	3.06	3.26			2.95
2. น้ำมันปาล์มดิบ (ขายส่งถึงโรงกลั่น) : บาท/กก.													
ปี 2543	13.86	12.49	10.99	13.15	15.25	16.15	13.25	13.43	11.78	11.46	11.76	11.81	12.95
ปี 2544	10.02	8.58	9.03	9.00	9.13	10.25	11.86	13.70	10.84	9.85	13.24	14.13	10.80
ปี 2545	15.15	15.05	15.00	15.29	15.04	15.94	15.19	16.23	16.08	16.64	22.69	28.66	17.25
ปี 2546	25.10	18.57	16.14	15.86	16.42	16.67	15.83	15.51	16.55	19.97	21.69	21.00	18.28
ปี 2547	19.68	21.22	21.66	21.17	20.17	17.64	20.25	21.96	21.01	20.24	20.01	17.04	20.17
ปี 2548	16.30	14.24	15.75	15.82	16.34	17.27	19.07	18.35	17.30	18.19			16.86
3. น้ำมันปาล์มบริสุทธิ์ Bulk (ขายส่งถึงผู้ซื้อ) : บาท/กก.													
ปี 2543	18.08	17.33	15.07	16.47	18.92	19.80	18.70	18.26	16.45	15.66	15.37	15.49	17.13
ปี 2544	15.06	13.23	13.26	12.67	12.99	13.78	14.55	17.00	15.47	13.65	16.10	16.83	14.55
ปี 2545	18.35	18.84	19.07	19.41	19.59	20.53	19.66	19.54	18.69	19.30	24.87	31.62	20.79
ปี 2546	31.51	25.24	21.84	20.61	21.85	21.05	20.27	19.17	20.47	23.17	26.19	23.75	22.93
ปี 2547	23.59	24.73	25.80	25.57	25.03	23.65	25.34	26.44	27.43	26.27	25.90	23.48	25.27
ปี 2548	22.90	21.64	20.42	20.49	20.64	21.05	22.79	24.05	22.51	22.95			21.94
มาเลเซีย													
4. น้ำมันปาล์มดิบ (ซื้อขายในมาเลเซีย) : บาท/กก.													
ปี 2543	11.37	10.66	11.20	12.33	11.42	10.92	10.83	10.68	10.28	8.82	9.36	8.64	10.54
ปี 2544	8.16	7.82	9.02	9.74	8.87	9.41	11.83	14.39	11.96	10.36	12.59	13.12	10.61
ปี 2545	13.72	12.95	13.13	13.52	14.21	16.04	15.25	16.64	15.96	16.22	17.90	18.75	15.36
ปี 2546	18.59	18.25	16.87	16.48	16.40	16.63	16.39	15.32	15.34	17.92	19.55	19.13	17.24
ปี 2547	18.38	19.60	20.73	20.44	19.74	16.67	15.98	16.40	16.92	15.97	15.70	14.63	17.60
ปี 2548	13.53	13.31	14.48	14.94	14.78	15.17	15.43	14.70	15.10	15.63			14.71
5. น้ำมันปาล์มบริสุทธิ์ Bulk (ส่งออก F.O.B. มาเลเซีย) : บาท/กก.													
ปี 2543	12.89	12.40	12.63	13.82	12.82	12.10	12.17	12.05	11.72	10.65	10.86	9.62	11.98
ปี 2544	9.14	8.55	10.32	10.94	10.26	10.86	13.63	16.12	12.46	10.91	13.60	13.97	11.73
ปี 2545	15.06	14.15	14.45	14.37	14.99	17.14	16.01	17.74	17.33	17.23	19.16	19.81	16.45
ปี 2546	19.86	19.37	18.30	17.95	17.93	18.66	18.62	17.77	17.34	19.31	20.93	20.51	18.88
ปี 2547	19.37	20.86	22.31	21.83	20.83	17.96	17.51	17.96	18.63	17.63	17.12	15.88	18.99
ปี 2548	14.54	14.30	16.14	16.06	16.10	16.45	16.76	16.30	16.65	16.95			16.03

มะพร้าวผลแก่

1. ผลผลิต : ล้านตัน

	ปี 2543	ปี 2544	ปี 2545	ปี 2546	ปี 2547	ปี 2548 ^{ก)}	ปี 2549 ^{ก)}	%Δ
1.1 โลก เนื้อมะพร้าวแห้ง	5.45	5.77	5.22	5.11	5.37	5.39	5.38	-0.19
ฟิลิปปินส์ "	2.35	2.80	2.15	2.20	2.30	2.25	2.20	-2.22
อินโดนีเซีย "	1.32	1.36	1.36	1.30	1.36	1.40	1.44	2.86
1.2 ไทย มะพร้าวผลแก่	1.399	1.396	1.418	1.432	1.499	1.532	1.711	11.68.
หรือ เนื้อมะพร้าวแห้ง	0.280	0.279	0.284	0.286	0.300	0.306	0.342	11.68

. ต้นทุนการผลิต

ต้นทุนเฉลี่ยทั้งประเทศ (บาท/กก.)	2.81	2.94	2.46	3.36	2.86	3.16		
(บาท/ผล)	3.51	3.68	3.08	4.20	3.57	3.95		
ผลผลิตเฉลี่ยทั้งประเทศ (กก./ไร่)	688	685	694	698	700	700		
คิดเทียบเป็น (ผล/ไร่)	550	548	555	558	560	560		

ต้นทุนผลิต จ.ประจวบฯ 2.50 บาท/ผล จ.สุราษฎร์ฯ 1.50 บาท/ผล

แหล่งผลิต ปี 46	พื้นที่ให้ผล(ไร่)	ผลผลิต (ตัน)	เฉลี่ย (กก./ไร่)	%
จ.ประจวบคีรีขันธ์	362,609	255,112	672	18
จ.ชุมพร	315,864	182,218	568	13
จ.สุราษฎร์ธานี	225,412	174,978	765	12
จ.นครศรีธรรมราช	136,234	104,493	761	7
จ.ชลบุรี	144,086	106,618	726	7
จ.สมุทรสงคราม	63,340	41,307	645	3
จ.อื่นๆ	795,680	567,274	713	40
ทั้งประเทศ ปี 2546	2,043,225	1,432,000	694	100

3. การใช้มะพร้าวผลในประเทศ : ล้านตัน

	ปี 2543	ปี 2544	ปี 2545	ปี 2546	ปี 2547	ปี 2548	ปี 2549	%Δ
บริโภคโดยตรง 60%	0.840	0.838	0.851	0.859	0.900	0.903	1.027	13.73
ผลิตกะทิสำเร็จรูป 10%	0.140	0.139	0.142	0.143	0.149	0.151	0.171	13.25
ผลิตเนื้อมะพร้าวแห้ง 30%	0.419	0.419	0.425	0.430	0.450	0.452	0.513	13.50
คิดเป็นเนื้อมะพร้าวแห้ง	0.084	0.084	0.085	0.085	0.090	0.091	0.103	13.17
คิดเป็นน้ำมันมะพร้าว	0.043	0.043	0.044	0.044	0.046	0.047	0.053	12.76

4. การนำเข้า-ส่งออก : ตัน

	ปี 2543	ปี 2544	ปี 2545	ปี 2546	ปี 2547	ปี 2548 (มก.-ก.ย.)
นำเข้า-น้ำมัน (3 พิกัด)	35	45	72	90	46	18
มะพร้าวผล	12.25	-	63	-	96.50	25.99
- มะพร้าวฝอย	123	75	98	115	119	94
ส่งออก-น้ำมัน (3 พิกัด)	5,130	7,067	1,612	1,793	3,527	2,397
มะพร้าวผล	16,264	16,088	23,068	26,550	33,853	31,175
- มะพร้าวฝอย	75	191	101	429	574	488
- กะทิสำเร็จรูป*	183,296	210,948	211,268	266,254	300,752	12,739

* สถิติพิกัด 2106900003 : สินค้าแปรรูปหลายชนิดซึ่งรวมกะทิสำเร็จรูป

ประเทศคู่ค้า มะพร้าวฝอย : ฟิลิปปินส์, น้ำมันมะพร้าวดิบ : มาเลเซีย สิงคโปร์, กะทิสำเร็จรูป : อเมริกา ออสเตรเลีย

5. ราคา :		ปี 2543	ปี 2544	ปี 2545	ปี 2546	ปี 2547	ปี 2548
5.1 ณ แหล่งผลิตเฉลี่ยทั่วประเทศ							ม.ค.-ค.ค. 48
มะพร้าวผลใหญ่ทั้งเปลือก (สกก.)	บาท/ผล	2.60	2.52	3.31	3.41	4.42	4.23
จ. ประจวบคีรีขันธ์	”	2.91	3.05	4.01	4.40	5.46	5.42
จ. สุราษฎร์ธานี	”	2.22	1.89	3.10	3.27	4.04	3.51
เนื้อมะพร้าวแห้ง 90% (สกก.)	บาท/กก	6.52	4.39	6.59	7.63	9.02	9.32
จ. ประจวบคีรีขันธ์	”	7.54	5.36	7.85	8.58	11.01	11.23
จ. สุราษฎร์ธานี	”	6.85	4.33	7.05	8.26	9.50	10.64
5.2 ตลาด กทม. ขายส่ง							
มะพร้าวผลใหญ่ปอกเปลือก	บาท/ผล	5.78	6.06	7.12	7.36	8.32	7.98
เนื้อมะพร้าวแห้ง 90%	บาท/กก	8.18	5.30	8.42	9.63	11.75	11.84
น้ำมันมะพร้าวดิบ	”	15.61	10.17	15.87	17.85	23.22	22.66
น้ำมันมะพร้าวบริสุทธิ์ (ปีบ)	”	23.42	18.39	23.49	26.41	31.30	32.50
5.3 ตลาดโลก-น้ำมันมะพร้าวดิบ	”	18.02	13.83	17.73	19.28	26.81	25.08

6. สภาพปัญหา

6.1 ปัญหาภาพรวม

6.1.1 การผลิต ต้นทุนการผลิตสูงกว่าประเทศเพื่อนบ้าน เช่น เวียดนาม

6.1.2 การนำเข้า มีการนำเข้ามะพร้าวผล(นอกโควตา)จากกัมพูชาในช่วงปลายฤดู ส่งผลกระทบต่อเกษตรกรในแหล่งผลิต

6.1.3 การส่งออก ไทยขาดประสิทธิภาพในการแข่งขันการส่งออก ทำให้ไม่สามารถระบายผลผลิตส่วนเกินในช่วงฤดูการผลิตออกสู่ตลาดมากได้

6.1.4 การแปรรูป ตลาดกะทิสำเร็จรูป มีอัตราการเติบโตไม่มากนัก ตลาดน้ำมันมะพร้าวมีขนาดเล็กถึง เพราะถูกทดแทนด้วยน้ำมันปาล์ม

6.2 ปัญหาด้านราคา

1) ปี 2540 เกิดปัญหาราคามะพร้าวตกต่ำ (มีการแทรกแซงตลาด)

2) ปี 2541-42 เกิดปัญหาราคาสูงและปริมาณไม่เพียงพอ (นำเข้ามะพร้าวผลนอกโควตา)

3) ปี 2543-44 เกิดปัญหาราคากต่ำ (มีการแทรกแซงตลาด)

4) ปี 2545 มะพร้าวผลมีราคาอยู่ในเกณฑ์สูงน่าพอใจ (ไม่มีการแทรกแซงตลาด)

5) ปี 2546 มะพร้าวผลมีราคาอยู่ในเกณฑ์สูงน่าพอใจ (ไม่มีการแทรกแซงตลาด)

6) ปี 2547 ม.ค.-มิ.ย.47 มะพร้าวผลมีราคาสูงเกษตรกรได้รับความพอใจ

7) ปี 2548 ม.ค.-เม.ย.48 มะพร้าวผลมีราคาสูงเกษตรกรได้รับความพอใจ

พ.ค. – มิ.ย. 48 ราคาต่ำลงตามฤดูกาล มีการตั้งกระทู้ถามสดในสภาผู้แทนราษฎร โดย

นายประมวล พงศ์ถาวราเดช ส.ส. จ. ประจวบคีรีขันธ์ มีหนังสือขอให้ช่วยเหลือเกษตรกรโดยนายภิญญา ช่วยปลอด สว. จ. สุราษฎร์ธานี

7. มาตรการแก้ไขปัญหา

7.1 ปี 2540 (ปัญหาาราคาคต่ำ)

มติคณะกรรมการคชก. อนุมัติเงินหมุนเวียนวงเงิน 140 ล้านบาท ดังนี้

- จำนวน 34 ล้านบาท ให้กรมส่งเสริมการเกษตรและกรมส่งเสริมสหกรณ์ ใช้แทรกแซงตลาดโดยวิธีการให้สถาบันเกษตรกรรวบรวมมะพร้าวผล และ/หรือเนื้อมะพร้าวแห้ง จากสมาชิกสหกรณ์ กลุ่มเกษตรกร เพื่อนำออกสู่ตลาด (ไม่ได้ดำเนินการ เนื่องจาก ก.เกษตรขอถอนเรื่อง)

- จำนวน 106 ล้านบาท ให้ อคส. ใช้แทรกแซงตลาดโดยวิธีการรับซื้อน้ำมันมะพร้าวในราคาที่สัมพันธ์กับราคาเนื้อมะพร้าวแห้ง กก.ละ 9.00 บาท หรือในกรณีที่จำเป็นให้รับซื้อเนื้อมะพร้าวแห้ง 90% ในราคา กก.ละ 9.00 บาท

ผลการดำเนินงาน อคส.ดำเนินการรับซื้อ เดือน พ.ย.-ธ.ค.40 รับซื้อได้จำนวน 63 ตัน ใช้เงินรับซื้อเพียง 0.567 ล้านบาท และอคส.ได้เบิกค่าใช้จ่ายเป็นเงิน 0.479 ล้านบาท

7.2 ปี 2541-42 (ปัญหาขาดแคลนและราคาสูง)

1) เปิดตลาดนำเข้ามะพร้าวผลภายใต้ WTO ปี 2542

- ในโควต้า (ภาษี 20%) จำนวน 2,253.11 ตัน (มีผู้ขอหนังสือรับรอง 328.140 ตัน)

- นอกโควต้า (ภาษี 57%) จำนวนไม่จำกัด (มีผู้ขอหนังสือรับรอง 16,317.749 ตัน)

2) ขอความร่วมมือกระทรวงการคลังปราบปรามการลักลอบนำเข้าอย่างจริงจัง

7.3 ปี 2543 (ปัญหาาราคาคต่ำ)

มติคณะกรรมการ คชก. เมื่อ 10 พ.ค.43, 15 มิ.ย.43, 5 ก.ย.43 และ 1 พ.ย.43 อนุมัติ 1) เงินทุนหมุนเวียนปลอดดอกเบี้ย จำนวน 170 ล้านบาท ให้ อคส. แทรกแซงรับซื้อเนื้อมะพร้าวแห้ง 90% จากเกษตรกร สถาบันเกษตรกร เพื่อจำหน่ายต่อไป 2) กำหนดราคาเป้าหมายนำเข้าเนื้อมะพร้าวแห้ง 90% (ทับสะเก) กก.ละ 10.74 บาท ส่วนแหล่งผลิตอื่นให้กำหนดโดยเทียบเคียงจากฐานราคาเป้าหมายนำเข้าเนื้อมะพร้าวแห้ง 90% (ทับสะเก) ด้วยวิธีคำนวณราคาในแต่ละจังหวัดเพิ่ม-ลดได้ตามสัดส่วนราคาตลาดและคุณภาพสินค้า 3) ปรับลดราคาแทรกแซงรับซื้อเนื้อมะพร้าวแห้ง 90% (ทับสะเก) เหลือ กก.ละ 7.64 บาท สำหรับแหล่งผลิตอื่นให้ปรับเพิ่ม-ลดตามสัดส่วนราคาตลาดและคุณภาพสินค้า 4) ระยะเวลารับซื้อ มิ.ย.-พ.ย.43 5) ระยะเวลาโครงการ มิ.ย.43-ก.พ.44

* ประกาศอคส. เมื่อ 30 มิ.ย.43 (มติคชก. 15 มิ.ย.43)

ผลการดำเนินงาน

** ประกาศอคส. เมื่อ 10 พ.ย.43 (มติคชก. 1 พ.ย.43)

การรับซื้อ	ปริมาณ (ตัน)	มูลค่า (ล้านบาท)	ราคารับซื้อ (บาท/กก.)
จ.ประจวบคีรีขันธ์	5,396	56.21	10.74* , 7.64**
จ.ชุมพร	5,719	55.57	10.00 , 7.11
จ.นครศรีธรรมราช	4,135	38.50	9.37 , 6.67
จ.สุราษฎร์ธานี	5,295	48.87	9.37 , 6.67
รวม	20,545	199.15	9.89 , 7.02

การจำหน่าย อคส.ประมูลจำหน่ายภายในประเทศทั้งหมด

สรุปการซื้อ-ขาย	ปริมาณ (ตัน)	มูลค่า (ล้านบาท)	ราคาเฉลี่ย (บาท/กก.)
- การรับซื้อ (มิ.ย.-พ.ย.43)	20,545	199.15	9.69
- การจำหน่าย (ก.ย.43-ก.พ.44)	20,545	89.76	4.37
- ขาดทุนราคา	-	109.39	5.32
- ค่าใช้จ่ายทั้งสิ้น	-	7.24	0.35
- ต้นทุนทั้งโครงการ	-	116.63	5.67

7.4 ปี 2544 (ปัญหาการค้าตกต่ำ)

มติคณะกรรมการ คชก.เมื่อ 22 มี.ค.44 1) อนุมัติเงินทุนจำนวน 125 ล้านบาท ให้ อคส.ดำเนินการ แทรกแซงตลาดรับซื้อเนื้อมะพร้าวแห้ง 90 % จากเกษตรกรรายย่อยแล้วส่งออก หรือจำหน่ายให้กับผู้ซื้อเพื่อนำไป ส่งออก หรือสกัดน้ำมันมะพร้าวแล้วส่งออกทันที ปริมาณแทรกแซง 20,000 ตัน กำหนดราคาเป้าหมายนำ เนื้อมะพร้าวแห้ง 90% (ทับสะเก) กก.ละ 8.00 บาท และราคารับซื้อเนื้อมะพร้าวแห้ง 90% (ทับสะเก) กก.ละ 6.00 บาท สำหรับแหล่งผลิตอื่นให้กำหนดโดยเทียบเคียงจากฐานราคาเป้าหมายนำเนื้อมะพร้าวแห้ง 90%(ทับสะเก) ด้วยวิธี คำนวณราคาในแต่ละจังหวัด เพิ่ม-ลด ได้ตามสัดส่วนราคาตลาดและคุณภาพสินค้า 3) ระยะเวลารับซื้อ มี.ค.-ส.ค.44 4) ระยะเวลาโครงการ มี.ค.-ต.ค.44

ผลการดำเนินงาน เนื่องจากราคาเนื้อมะพร้าวแห้ง 90% มีแนวโน้มสูงขึ้นใกล้เคียงกับราคารับซื้อที่ คชก. กำหนด (กก.ละ 6.00 บาท) จึงได้ชะลอการรับซื้อไว้จนถึงสิ้นสุกระยะเวลาโครงการเดือน ต.ค.44 เนื่องจากราคาอยู่ในเกณฑ์ดี

7.5 ปี 2545-47 ใช้นโยบายบริหารจัดการ (ไม่มีการแทรกแซงตลาด)

1) บริหารจัดการการนำเข้าภายใต้ WTO และ AFTA อย่างรัดกุม

	ภาษีAFTA ตั้งแต่ปี 46	ในโควตา WTO (ตัน)			ภาษีในQ (%)	ภาษีนอก Q (%)		
		ปี 46	ปี 47	ปี 48		ปี 46	ปี 47	ปี 48
มะพร้าวผล	ยกเว้นอากร	2,304.22	2,317	2,317	20	54.6	54	54
มะพร้าวฝอย	ยกเว้นอากร	110	110	110	20	54.6	54	54
เนื้อมะพร้าวแห้ง	ร้อยละ 35	1,105.56	1,157	1,157	20	36.4	36	36
น้ำมันมะพร้าว ¹⁵¹³	ร้อยละ 5 ลิตรละ 2.50บาท	398.89	401	401	20	52.6	52	52

2) กำหนดเงื่อนไขการนำเข้า

ในโควตา ต้องขอหนังสือรับรองการนำเข้า

โดยผู้นำเข้าต้องเป็น 1) เป็นนิติบุคคลและ 2) เป็นโรงงานที่ใช้สินค้ามะพร้าว มะพร้าวฝอย เนื้อมะพร้าวแห้งและน้ำมันมะพร้าวเป็นวัตถุดิบในกิจการของตนเอง และ 3) เปิดดำเนินการในปัจจุบัน 4) กรณีมะพร้าวฝอยมีประวัตินำเข้า 3 ปี 5) กำหนดช่วงเวลานำเข้า

มะพร้าวผล : ม.ค.-เม.ย. / พ.ค.-ก.ย./ต.ค.-ธ.ค. = ร้อยละ 60 / 15 / 25

มะพร้าวฝอย : ม.ค. - ธ.ค.

เนื้อมะพร้าวแห้ง : พ.ย. - ธ.ค.

น้ำมันมะพร้าว : พ.ย. - ธ.ค.

นอกโควตา ขอหนังสือรับรองการนำเข้านอกโควตาได้เป็นการทั่วไป

นอกWTO และภายใต้ AFTA ต้องขออนุญาตนำเข้าตามประกาศกระทรวงพาณิชย์

3) มาตรการส่งออก สนับสนุนการส่งออกเสรี

4) ออกประกาศคณะกรรมการกลางฯ (กกร.) ให้ผู้ซื้อปิดป้ายแสดงราคารับซื้อมะพร้าวผลและเนื้อมะพร้าวแห้ง เพื่อให้เกิดความเป็นธรรมแก่เกษตรกร เพิ่มประสิทธิภาพการแข่งขันตามกลไกตลาด

8. สถานการณ์ ปี 2548

8.1 โลก ปี 2549 (ต.ค.48-ก.ย.49) กระทรวงเกษตรสหรัฐฯ คาดว่าโลกมีผลผลิตเนื้อมะพร้าวแห้ง 5.38 ล้านตัน ลดลงร้อยละ 0.19 ความต้องการใช้ (สกัดน้ำมัน) 5.29 ล้านตัน ลดลงร้อยละ 0.19

8.2 ไทย

- ผลผลิต ปี 2549 กระทรวงเกษตรฯ (สศก.) คาดว่าผลผลิตมีประมาณ 1.711 ล้านตัน เพิ่มขึ้นร้อยละ 11.68 ความต้องการมะพร้าวผลเพื่อบริโภคกะทิลดลง

- ราคา เดือนตุลาคม 2548 ราคามะพร้าวแห้งผลใหญ่และราคาเนื้อมะพร้าวแห้งที่เกษตรกรขายได้สูงขึ้นในทิศทางเดียวกับราคาน้ำมันมะพร้าวที่ปรับตัวสูงขึ้นตามราคาวัตถุดิบ ที่มีจำนวนออกสู่ตลาดลดน้อยลง เพราะ เป็นช่วงปลายฤดูและมีมะพร้าวขึ้นต้นตายจากการระบาดของแมลงค้ำหนาม อีกทั้งมีปัญหาน้ำท่วมในจังหวัดประจวบคีรีขันธ์ ราคามะพร้าวผลใหญ่และ ราคาเนื้อมะพร้าวแห้งจังหวัดประจวบฯอยู่ที่ 8.06 บาท/ผล และ 11.25 บาท/ก.ก.เพิ่มขึ้นจากเดือนกันยายนร้อยละ 47.08 และ 3.21 ตามลำดับ

	ก.ย.48	ต.ค.48	% Δ	31 ต.ค.48
เนื้อมะพร้าวขาวโรงงานรับซื้อ (บาท/กก.)	10.89	13.85	+27.18	16.75
มะพร้าวผลปอกเปลือก กทม. (บาท/ผล)	8.02	10.75	+34.04	13.25
มะพร้าวผลใหญ่เกษตรกรขายได้(บาท/ผล)	3.83	4.30	+12.27	4.48
จ. ประจวบคีรีขันธ์	5.48	8.06	+47.08	9.50
จ. สุราษฎร์ธานี	3.41	4.70	+37.83	5.75
เนื้อแห้ง 90% เกษตรกรขายได้(บาท/กก.)	8.56	8.52	-0.47	8.30
จ. ประจวบคีรีขันธ์	10.90	11.25	+3.21	11.25
จ. สุราษฎร์ธานี	10.47	10.55	+0.76	10.75
น้ำมันมะพร้าวดิบ กทม. (บาท/กก.)	21.33	23.16	+8.58	23.75
น้ำมันดิบ(ตลาดRotterdam) (บาท/กก.)	22.99	23.81	+3.57	24.29

- แนวโน้ม คาดว่าราคามะพร้าวผลจะปรับตัวสูงขึ้นตามกลไกตลาดปกติ

สำนักส่งเสริมการค้าสินค้าเกษตร

พฤศจิกายน 2548

Agri 36 : รายเดือน ก 3: มะพร้าวปี 48

ราคามะพร้าวผลและผลิตภัณฑ์ (ณ แหล่งผลิต และ กทม.)

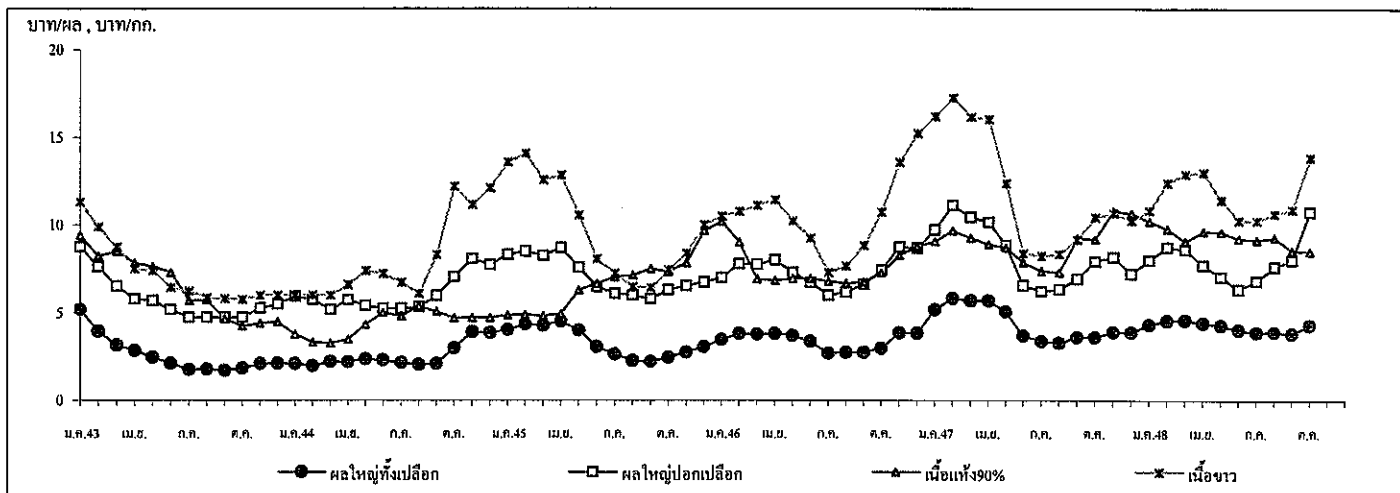

AG36 : ราคา มะพร้าว (sh กร้าฟแหล่งผลิต-กทม.)

	ม.ค.	ก.พ.	มี.ค.	เม.ย.	พ.ค.	มิ.ย.	ก.ค.	ส.ค.	ก.ย.	ต.ค.	พ.ย.	ธ.ค.	เฉลี่ย	เฉลี่ย
1. ราคามะพร้าวผลแก่ ผลใหญ่ทั้งเปลือก (ที่เกษตรกรขายได้ เฉลี่ยทั้งประเทศ) 1/ : บาท/ผล														
ปี 2543	5.20	3.95	3.16	2.86	2.48	2.13	1.77	1.79	1.72	1.84	2.11	2.13	2.60	
ปี 2544	2.10	1.97	2.22	2.21	2.37	2.31	2.16	2.05	2.10	3.00	3.91	3.86	2.52	
ปี 2545	4.04	4.37	4.28	4.52	4.01	3.07	2.64	2.28	2.21	2.45	2.75	3.06	3.31	2.78
ปี 2546	3.47	3.82	3.79	3.82	3.72	3.38	2.69	2.76	2.76	2.98	3.87	3.85	3.41	3.05
ปี 2547	5.20	5.84	5.72	5.72	5.09	3.71	3.41	3.32	3.63	3.62	3.92	3.90	4.42	3.80
ปี 2548	4.35	4.57	4.61	4.44	4.30	4.05	3.90	3.92	3.83	4.30			4.23	3.21
2. ราคามะพร้าวแห้ง 90% (ที่เกษตรกรขายได้ เฉลี่ยทั้งประเทศ) 1/ : บาท/กก.														
ปี 2543	9.40	8.25	8.50	7.85	7.66	7.30	5.71	5.75	4.66	4.25	4.41	4.49	6.52	
ปี 2544	3.77	3.33	3.28	3.50	4.34	5.01	4.82	5.39	5.06	4.71	4.74	4.73	4.39	
ปี 2545	4.86	4.89	4.83	4.95	6.31	6.67	7.04	7.15	7.50	7.34	7.86	9.67	6.59	7.00
ปี 2546	10.19	9.02	6.93	6.85	6.96	6.97	6.82	6.69	6.76	7.29	8.28	8.78	7.63	6.92
ปี 2547	9.08	9.69	9.26	8.91	8.72	7.87	7.39	7.32	9.26	9.21	10.81	10.68	9.02	8.30
ปี 2548	10.23	9.79	9.07	9.64	9.62	9.24	9.17	9.34	8.56	8.52			9.32	7.40
3. ราคามะพร้าวผลใหญ่ ปอกเปลือก (ขายส่ง ณ ตลาด กทม.) 2/ : บาท/ผล														
ปี 2543	8.76	7.64	6.52	5.81	5.72	5.20	4.75	4.75	4.75	4.75	5.26	5.50	5.78	
ปี 2544	5.93	5.76	5.19	5.75	5.41	5.25	5.25	5.34	5.98	7.05	8.07	7.75	6.06	
ปี 2545	8.31	8.50	8.27	8.70	7.59	6.48	6.12	6.00	5.81	6.30	6.57	6.75	7.12	6.38
ปี 2546	7.00	7.80	7.76	8.00	7.31	6.75	6.00	6.19	6.66	7.44	8.75	8.68	7.36	6.73
ปี 2547	9.75	11.13	10.45	10.17	8.86	6.58	6.25	6.35	6.95	7.94	8.18	7.25	8.32	7.16
ปี 2548	8.03	8.75	8.64	7.72	7.07	6.35	6.83	7.64	8.02	10.75			7.98	6.75
4. ราคามะพร้าวขาว (ณ โรงงานกะทิสด กทม.) 2/ : บาท/กก.														
ปี 2543	11.32	9.89	8.75	7.50	7.41	6.45	6.25	5.86	5.80	5.76	6.00	6.00	7.25	
ปี 2544	6.00	6.00	6.00	6.59	7.39	7.23	6.72	6.14	8.30	12.18	11.14	12.11	7.98	
ปี 2545	13.57	14.07	12.56	12.83	10.55	8.05	7.25	6.49	6.44	7.43	8.39	10.00	9.80	7.70
ปี 2546	10.50	10.75	11.10	11.42	10.23	9.25	7.30	7.68	8.84	10.72	13.57	15.21	10.55	9.00
ปี 2547	16.20	17.24	16.16	16.03	12.36	8.39	8.25	8.35	9.16	10.44	10.68	10.25	11.96	9.49
ปี 2548	10.83	12.40	12.90	12.99	11.43	10.25	10.25	10.64	10.89	13.85			11.64	8.73
5. ราคาน้ำมันมะพร้าวดิบ (ขายส่งตลาดกทม.) 2/ : บาท/กก.														
ปี 2543	26.44	24.68	18.81	17.78	16.44	15.88	13.40	12.71	10.46	9.45	10.54	10.73	15.61	
ปี 2544	9.40	8.35	7.95	8.08	10.36	11.21	11.24	12.18	10.94	9.81	10.98	11.54	10.17	
ปี 2545	12.35	12.96	13.79	14.99	15.49	16.21	15.67	15.95	15.80	16.04	19.09	22.10	15.87	15.86
ปี 2546	22.19	18.24	16.84	16.47	17.05	16.97	15.88	15.09	16.22	18.48	20.88	19.91	17.85	16.62
ปี 2547	19.73	21.00	22.92	24.54	25.18	22.40	22.57	22.87	24.45	25.15	24.65	23.17	23.22	23.77
ปี 2548	21.33	20.49	23.14	23.63	23.48	23.59	23.79	22.70	21.33	23.16			22.66	18.75

ที่มา : 1/ สำนักงานเศรษฐกิจการเกษตร 2/ กรมการค้าภายใน 3/ รอยเตอร์

ถั่วเขียว

1. ผลผลิตและความต้องการใช้	ปี 2544/45	ปี 2545/46	ปี 2546/47	ปี 2547/48	ปี 2548/49
1.1 ผลผลิต (ตัน)	237,672	257,928	178,230	159,681	160,209
1.2 ความต้องการใช้ (ตัน)	219,590	234,089	163,729	153,478	152,198
					(ประมาณการ)
1.3 การส่งออก	ปี 2544	ปี 2545	ปี 2546	ปี 2547	ปี 2548
- ถั่วเขียวผิวมัน					(ม.ค.-ก.ย)
ปริมาณ (ตัน)	13,065	14,336	16,473	12,286	4,933
มูลค่า (ล้านบาท)	224.15	276.42	286.09	247.80	141.80
- ถั่วเขียวผิวดำ					
ปริมาณ (ตัน)	5,017	9,503	1,972	6,083	2,215
มูลค่า (ล้านบาท)	107.37	140.37	39.02	67.16	36.55

2. ราคา (บาท/กก.)	ปี 2544/45	ปี 2545/46	ปี 2546/47	ปี 2547/48	ปี 2548/49
เกษตรกรขายได้					ต.ค.48
- ถั่วเขียวผิวมัน คละ	14.57	11.24	12.80	15.02	19.52
- ถั่วเขียวผิวดำ คละ	11.42	10.32	-	-	-
3. ต้นทุนการผลิต (บาท/กก.)	8.86	8.50	9.89	10.23	11.38

4. สภาพปัญหา/สาเหตุ

4.1 ผลผลิตถั่วเขียวของไทยมีปัญหาเรื่องคุณภาพเกี่ยวกับเชื้อราและสิ่งเจือปนรวมทั้งมีสารพิษตกค้าง

4.2 ราคามักผันผวนไม่แน่นอน เกษตรกรขาดอำนาจต่อรองราคา เนื่องจากขาดมาตรฐานการคัดเกรดและคุณภาพ

4.3 ตลาดส่งออกมีค่อนข้างจำกัด และต้องประสบกับภาวะการแข่งขันทั้งด้านราคาและคุณภาพจากประเทศผู้ผลิตรายใหญ่ ซึ่งเป็นคู่แข่งชั้นด้วย เช่น ประเทศจีน เวียดนาม และ เมียนมาร์

5. การแก้ไขปัญหา

5.1 กรณีเกิดปัญหาราคาคงต่ำ ขออนุมัติใช้เงินจากกองทุนรวมเพื่อช่วยเหลือเกษตรกรตามความเหมาะสม

5.2 เพิ่มประสิทธิภาพการผลิตให้ได้ผลผลิตต่อไร่สูงขึ้น เพื่อลดต้นทุนการผลิตและปรับปรุงคุณภาพผลผลิตให้มีคุณภาพดี ตรงกับความต้องการของตลาด

5.3 ปรับระบบการผลิตถั่วเขียวให้สอดคล้องกับความต้องการของตลาดทั้งในด้านปริมาณ คุณภาพโดยกำหนดช่วงการเพาะปลูกและเก็บเกี่ยวให้เหมาะสม เพื่อหลีกเลี่ยงการกระทบผลระหว่างการเก็บเกี่ยว

5.4 จัดและส่งเสริมให้มีการรวมกลุ่มเกษตรกรเพื่อเพิ่มศักยภาพในการสร้างอำนาจต่อรองราคาและ สนับสนุนการแปรรูปเป็นผลิตภัณฑ์ต่างๆ เพื่อสร้างมูลค่าเพิ่ม

5.5 พัฒนาคูณภาพสินค้าให้ตรงกับความต้องการของตลาดโดยรักษาตลาดเดิมไว้ และขยายตลาด ต่างประเทศใหม่ๆ เพื่อรองรับสินค้าให้กว้างขวางยิ่งขึ้น

5.6 สนับสนุนความร่วมมือระหว่างเกษตรกร ผู้ผลิต ผู้ค้าส่ง และผู้ส่งออก เพื่อเป็นหลักประกัน และสร้างความเชื่อมั่นต่อกัน

6. สถานการณ์ปัจจุบัน/แนวโน้ม

6.1 ในปีการผลิต 2548/49 กระทรวงเกษตรและสหกรณ์ประมาณการเมื่อเดือน มิ.ย.48 ว่า พื้นที่เพาะปลูกถั่วเขียว ลดลงจากปีที่ผ่านมาเล็กน้อย เนื่องจากเกษตรกรเกรงว่าจะเกิดปัญหาภัยแล้งต่อเนื่อง จากปีที่แล้ว ส่วนผลผลิตถั่วเขียวคาดว่าจะเพิ่มขึ้นจากปีก่อน ถ้าสภาพอากาศเอื้ออำนวย มีปริมาณน้ำ เพียงพอตลอดการเพาะปลูกถั่วเขียว ซึ่งจะส่งผลให้ถั่วเขียวมีภาวะการเจริญเติบโตที่ดี ได้ผลผลิตที่มีคุณภาพ โดยคาดว่าจะมีผลผลิตถั่วเขียวประมาณ 160,209 ตัน เพิ่มขึ้นจากปีที่ผ่านมาร้อยละ 0.33

6.2 สำหรับความเคลื่อนไหวของราคาซื้อขายถั่วเขียวผิวมัน (ต.ค.48) ถั่วเขียวผิวมันเมล็ดใหญ่ ชนิดคละ ราคาเฉลี่ย กก.ละ 19.52 บาท สูงกว่าเดือนที่ผ่านมาที่มีราคา กก.ละ 17.47 บาท เนื่องจากผลผลิตลด น้อยลง เป็นผลกระทบจากภาวะภัยแล้งในฤดูการผลิตที่ผ่านมา ส่งผลให้ราคาปรับตัวสูงขึ้น

สำนักส่งเสริมการค้าสินค้าเกษตร
พฤศจิกายน 2548

ถั่วเขียวผิวมัน

หน่วย : บาท/กก.

ปี	ม.ย.	ก.ค.	ต.ค.	ก.ย.	ต.ค.	พ.ย.	ธ.ค.	ม.ค.	ก.พ.	มี.ค.	เม.ย.	พ.ค.	เฉลี่ยทั้งปี
ราคาที่เกษตรกรขายได้ (ถั่วเขียวผิวมันใหญ่คละ)							ที่มา : สำนักงานเศรษฐกิจการเกษตร						
2541/42	15.06	13.99	14.30	15.11	13.50	13.18	12.63	12.67	11.24	13.07	12.16	11.23	13.18
2542/43	11.37	11.62	9.70	9.52	9.91	8.73	8.87	9.31	9.31	12.14	14.38	13.19	10.67
2543/44	11.59	10.79	13.09	12.90	13.71	15.05	16.26	16.30	16.79	16.18	15.60	15.53	14.48
2544/45	14.71	15.98	16.84	16.30	15.50	13.74	13.45	13.64	13.86	14.11	13.51	13.54	14.60
2545/46	12.11	12.91	12.96	13.45	12.50	11.11	10.53	10.29	9.54	9.65	9.36	-	11.31
2546/47	-	-	11.23	11.23	11.71	13.35	13.89	13.44	15.01	14.83	15.46	12.80	13.30
2547/48	12.96	13.75	12.74	12.50	13.22	14.45	15.16	15.62	16.29	18.92	19.61	-	15.02
2548/49	-	16.00	17.91	17.47	19.52								17.73
ราคาขายส่งกทม.ถั่วเขียวผิวมันอย่างดี							ที่มา : กรมการค้าภายใน						
2541/42	19.00	19.00	19.00	19.45	20.56	17.50	17.50	17.50	17.13	15.89	15.89	16.67	17.92
2542/43	15.47	13.75	14.32	14.92	13.77	13.50	13.93	14.17	14.17	15.25	19.16	19.16	15.13
2543/44	18.49	16.89	17.85	19.18	19.58	19.90	20.05	21.14	19.50	18.70	17.59	18.67	18.96
2544/45	17.90	19.82	19.00	21.91	19.21	18.13	17.92	17.92	17.92	17.92	17.92	17.92	18.62
2545/46	17.92	16.3	15.92	15.92	15.92	14.38	13.86	13.5	13.25	13.25	13.25	13.25	14.73
2546/47	14.25	14.25	14.25	14.77	15.08	16.03	16.25	16.25	16.25	16.25	17.92	17.92	15.79
2547/48	18.08	18.25	18.25	18.25	18.25	18.25	18.25	18.82	19.56	19.56	21.92	24.25	19.31
2548/49	24.25	24.25	24.69	26.50	26.50								25.24
ราคาขายส่ง กทม (ถั่วเขียวผิวมันอย่างรอง)							ที่มา : กรมการค้าภายใน						
2541/42	16.58	16.58	16.58	16.92	17.26	15.00	15.00	14.92	13.72	13.03	13.24	14.34	15.26
2542/43	12.58	11.25	11.44	11.59	10.63	10.50	10.77	10.92	10.92	11.99	15.83	15.83	12.02
2543/44	14.70	13.64	14.06	15.09	15.41	17.01	17.99	18.43	16.80	17.06	15.74	17.02	16.08
2544/45	16.24	17.56	19.00	20.25	17.54	16.50	17.12	16.25	16.25	16.25	16.25	16.25	17.12
2545/46	16.25	14.66	14.25	14.25	14.25	12.73	12.20	11.94	11.59	11.59	11.59	11.59	13.07
2546/47	12.47	13.12	12.84	13.18	13.42	14.37	14.59	14.59	14.59	14.59	16.25	16.25	14.19
2547/48	16.32	16.59	16.59	16.59	16.59	16.59	16.59	17.30	18.25	18.25	20.42	22.58	17.72
2548/49	22.58	22.58	22.95	24.50	24.50								23.42

สำนักส่งเสริมการค้าสินค้าเกษตร

พฤศจิกายน 2548

ถั่วลิสง

	2544/45	2545/46	2546/47	2547/48	2548/49
1. การผลิต/ความต้องการใช้					
1.1 ผลผลิต (ตัน)	107,252	109,810	76,070	72,814	75,654
1.2 ความต้องการใช้ (ตัน)	181,300	160,316	121,217	117,961	120,000
					(ประมาณการ)
	ปี 2544	ปี 2545	ปี 2546	ปี 2547	ปี 2548
					(ม.ก.-ก.ย.)
1.3 การนำเข้า/ส่งออก					
- นำเข้า					
ถั่วลิสงทั้งเปลือกแห้ง					
ปริมาณ (ตัน)	53,851	51,648	2,503	1,546	1,527
มูลค่า (ล้านบาท)	640.26	543.72	36.25	14.06	17.16
กากถั่วลิสง					
ปริมาณ (ตัน)	30,078	49,657	13,004	44,245	23,443
มูลค่า (ล้านบาท)	259.13	373.05	139.17	399.69	193.28
- ส่งออก					
ถั่วลิสงทั้งเปลือกแห้ง					
ปริมาณ (ตัน)	1,766	1,142	490.00	644	259
มูลค่า (ล้านบาท)	15.86	15.87	6.30	13.61	3.06
2. ราคา (บาท/กก.)					
เกษตรกรขายได้					ค.ก.48
- ถั่วลิสงทั้งเปลือกสด	7.21	7.98	8.46	8.72	-
- ถั่วลิสงทั้งเปลือกแห้ง	10.80	10.70	15.32	14.23	12.17
3. ต้นทุนการผลิต	11.26	11.22	11.06	10.96	12.68

4. สภาพปัญหา/สาเหตุ

4.1 ประสิทธิภาพการผลิตต่ำ ต้นทุนการผลิตสูง เนื่องจากขาดแคลนเมล็ดพันธุ์ที่ดี เกษตรกรขาดความรู้ความเข้าใจเกี่ยวกับเทคโนโลยีการผลิตที่เหมาะสม และนิยมปลูกเป็นรายไร่เสริม หรือปลูกหัวไร่ปลายนา กระจายทั่วไปไม่แน่นอน

4.2 คุณภาพถั่วลิสงของไทยเมล็ดเล็กมีเชื้อราและสาร Aflatoxins ปนเปื้อนในอัตราค่อนข้างสูง นอกจากนี้ยังมีความชื้น สิ่งเจือปน และเมล็ดเสียค่อนข้างมาก

4.3 เกษตรกรขาดความรู้ด้านการตลาด เช่น เครื่องชั่งตวงวัด การคัดเกรด การจัดชั้นและการปรับปรุงคุณภาพให้ดีขึ้น ไม่มีการรวมตัวกันในการจำหน่าย ทำให้ขาดอำนาจในการต่อรอง

4.4 เกษตรกรไม่มีสถานที่เก็บรักษาเพื่อรอราคาต้องจำหน่ายผลผลิตทันที ทำให้ราคาไม่มีเสถียรภาพและมักเกิดปัญหาาราคาคงต่ำในช่วงที่ผลผลิตออกมา

4.5 โรงงานสกัดน้ำมันถั่วลิสงมีขนาดเล็ก ประสิทธิภาพในการผลิตต่ำ ทำให้ต้นทุนการผลิตสูงไม่สามารถแข่งขันกับน้ำมันบริโภคชนิดอื่นได้

4.5 มีการลักลอบนำเข้าตามแนวชายแดนจากประเทศจีนและเมียนมาร์ เพราะขนาดเมล็ดใหญ่กว่าและราคาถูกกว่าของไทย

5. การแก้ไขปัญหา

5.1 กรณีเกิดปัญหาด้านราคา ขออนุมัติใช้เงินจากกองทุนรวมเพื่อช่วยเหลือเกษตรกรตามความเหมาะสม

5.2 การพัฒนาระบบตลาด เพื่อปรับปรุงกลไกการตลาดสินค้าเกษตรในระดับท้องถิ่นและภูมิภาคอย่างเป็นระบบ ได้แก่ จัดตั้งตลาดกลาง การจัดตลาดนัด และการรวมกลุ่มขายถั่วลิสง เพื่อช่วยให้เกษตรกรมีทางเลือกในการจำหน่าย โดยการลดขั้นตอนทางการตลาด และแก้ไขปัญหาสินค้าล้นตลาดช่วงต้นฤดูส่งเสริมความรู้ด้านการตลาด ระบบการซื้อขายแบบตลาดกลาง การใช้เครื่องชั่งตวงวัด วิธีการซื้อขายเพื่อไม่ให้ถูกเอารัดเอาเปรียบจากพ่อค้าคนกลาง อีกทั้งเพื่อสร้างความมั่นใจให้เกษตรกรสามารถต่อรองราคาและได้รับราคาที่เป็นธรรม

5.3 สนับสนุนการแปรรูปและพัฒนาผลิตภัณฑ์ถั่วลิสง ตลอดจนขยายตลาดทั้งในประเทศและเพื่อการส่งออกให้เพิ่มขึ้น

6. สถานการณ์ปัจจุบัน/แนวโน้ม

6.1 ในปีการผลิต 2548/49 กระทรวงเกษตรและสหกรณ์ได้ประมาณการ (ก.ย.48) ว่าจะมีผลผลิตถั่วลิสงรวม 76,233 ตัน เพิ่มขึ้นจากปีที่ผ่านมาร้อยละ 3.90 เนื่องจากระดับราคาถั่วลิสงแห่งละในปีที่ผ่านมาอยู่ในเกณฑ์ดี เฉลี่ย กก.ละ 15.25 บาท อีกทั้งความต้องการใช้ภายในประเทศยังคงเพิ่มขึ้น โดยมีการนำมาผลิตเพื่อบริโภคและส่งออกในรูปผลิตภัณฑ์ต่างๆ ตลอดจนนำมาประกอบอาหาร

6.2 ปัจจุบันเป็นช่วงถั่วลิสงรุ่น 1 ปลายฝน ราคาถั่วลิสงทั้งเปลือกแห่งละ ที่เกษตรกรขายได้ กก.ละ 12.17 บาท ลดลงจากเดือนที่ผ่านมา ซึ่งมีราคา กก.ละ 12.31 บาท หรือลดลงร้อยละ 0.11 เนื่องจากภาวะตลาดไม่คล่องตัวและมีฝนตกชุกส่งผลให้ผลผลิตถั่วลิสงไม่มีคุณภาพ ประกอบกับมีการนำเข้าถั่วลิสงจากต่างประเทศเข้ามาสมทบด้วย

ราคาถั่วลิสงที่เกษตรกรขายได้

บาท/กก.

ปี	มค.	กพ.	มีค.	เมย.	พค.	มิย.	กค.	สค.	กย.	ตค.	พย.	ธค.	เฉลี่ย
ราคาเกษตรกรขายได้ ถั่วลิสงทั้งเปลือกสดคละ ที่มา:สำนักงานเศรษฐกิจการเกษตร													
ปี 2541	-	-	7.17	7.28	6.67	8.25	8.00	7.12	6.79	5.62	5.69	6.55	6.91
ปี 2542	-	10.00	9.17	6.81	5.62	6.80	6.27	5.72	6.27	6.55	6.19	5.84	6.84
ปี 2543	6.56	6.55	8.23	6.47	6.13	6.93	6.88	7.49	7.51	7.38	7.37	7.75	7.10
ปี 2544	6.19	5.22	6.52	6.65	6.42	8.25	7.25	7.52	7.54	8.23	9.32	7.35	7.21
ปี 2545	7.09	-	9.98	9.39	7.94	9.50	8.24	5.99	6.85	6.87	-	-	7.98
ปี 2546	-	-	-	10.37	12.00	-	-	5.85	6.89	-	7.18	-	8.46
ปี 2547	10.42	9.52	9.00	-	-	7.08	9.60	7.38	7.44	8.86	9.15	8.71	8.72
ปี 2548	8.92	6.44	6.85	9.13	11.00	-	7.63	6.61	5.71	-	-	-	7.79
ราคาเกษตรกรขายได้ ถั่วลิสงทั้งเปลือกแห้งคละ ที่มา:สำนักงานเศรษฐกิจการเกษตร													
ปี 2541	14.34	-	12.00	14.25	13.94	13.50	-	-	12.44	14.00	12.78	13.17	13.61
ปี 2542	12.03	-	13.61	11.86	10.45	12.90	13.22	11.59	10.29	9.85	11.01	10.69	11.21
ปี 2543	10.65	9.23	11.67	12.10	11.18	12.12	13.68	12.12	12.07	10.81	10.25	9.77	11.40
ปี 2544	9.44	8.61	9.54	9.45	10.50	9.94	14.59	13.29	12.02	11.98	11.96	11.44	10.80
ปี 2545	11.25	12.14	13.64	12.55	11.99	12.02	13.05	11.75	10.22	12.22	10.90	10.62	10.70
ปี 2546	14.00	-	13.33	14.52	16.88	17.50	-	-	15.00	14.30	17.00	-	15.32
ปี 2547	-	-	-	13.00	15.45	-	-	-	-	-	-	-	14.23
ปี 2548	-	-	15.00	14.93	15.61	16.22	15.00	12.15	12.31	12.17	-	-	14.17

ที่มา : กรมการค้าภายใน

พฤศจิกายน 2548

กระเทียม

1. ผลผลิต/ความต้องการใช้ (ตัน)

	ปี 2545/46	ปี 2546/47	ปี 2547/48	ปี 2548/49
1.1 ผลผลิต	104,832	95,909	106,598	102,528
1.2 ความต้องการใช้	147,998	153,619	164,398	160,528
	ปี 2545	ปี 2546	ปี 2547	ปี 2548
1.3 นำเข้า	16,041	44,723	57,540	36,938
1.4 ส่งออก	3,279	1,557	2,717	3,003

2. ราคา (บาท/กก.)

2.1 เกษตรกรขายได้				(ก.ก.48)
กระเทียมสด	7.83	7.83	6.46	-
กระเทียมแห้งใหญ่คละ	22.42	27.62	19.63	25.50
2.2 เป้าหมายนำ				
กระเทียมแห้งใหญ่คละ	-	-	-	18.00
2.3 ต้นทุน	13.55	15.78	14.37	19.96

3. สภาพปัญหา/สาเหตุ

นายกรัฐมนตรีได้ไปตรวจราชการพื้นที่จังหวัดแม่ฮ่องสอนเมื่อวันที่ 21 ก.ค. 47 และได้มีการสั่งการ/แนะนำให้ประกันราคากระเทียมสดของจังหวัดแม่ฮ่องสอนไม่ต่ำกว่า กก.ละ 10.00 บาท (หรือคิดเป็นกระเทียมแห้ง กก.ละ 30.00 บาท) ซึ่งจังหวัดขอใช้เงินทุนหมุนเวียนปลอดดอกเบี้ยเพื่อซื้อกระเทียมสดในราคาด้านตลาด เมื่อราคาต่ำกว่า กก.ละ 8.00 บาท และรับจำหน่ายกระเทียมแห้ง กก.ละ 28.00 บาท ส่วนจังหวัดเชียงใหม่ เชียงราย พะเยา ลำพูน และลำปาง ขอรับการสนับสนุนเงินทุนหมุนเวียนปลอดดอกเบี้ยเพื่อใช้รับซื้อกระเทียมแห้งจากเกษตรกรในราคาด้านตลาดที่ราคากระเทียมแห้ง ใหญ่คละ กก.ละ 25.00 บาท กลางคละ กก.ละ 22.00 บาท

มาตรการแก้ไขปัญหา

คณะกรรมการ คชก. มีมติ (27 เม.ย.48 และ 7 มิ.ย.48) อนุมัติเงินทุนหมุนเวียนปลอดดอกเบี้ยจำนวน 796 ล้านบาท ให้กระทรวงเกษตรและสหกรณ์ โดยกรมส่งเสริมสหกรณ์นำไปจัดสรรให้จังหวัดแม่ฮ่องสอน 270 ล้านบาท และจังหวัดในแหล่งผลิตอื่นๆ อีก 526 ล้านบาท ได้แก่ จังหวัดเชียงใหม่ 436 ล้านบาท ลำพูน 41 ล้านบาท เชียงราย 20 ล้านบาท และพะเยา 29 ล้านบาท เพื่อนำไปดำเนินการ (1) แทรกแซงรับซื้อกระเทียมแห้งจากเกษตรกรที่ขึ้นทะเบียนและมีพื้นที่เพาะปลูกกระเทียมในจังหวัดซึ่งยังเป็นกรรมสิทธิ์ของเกษตรกรที่แท้จริง ตามระบบของสหกรณ์เพื่อนำไปจำหน่ายในราคา กก.ละ 18.00 บาท วงเงินไม่เกินรายละ 350,000 บาท (2) จ่ายเงินชดเชยในการลดพื้นที่เพาะปลูกให้เกษตรกร กก.ละ 12.00 บาท (ในอัตราไร่ละไม่เกิน 12,000 บาท) โดยมีเงื่อนไขว่าเกษตรกรจะต้องปรับเปลี่ยนพื้นที่เพาะปลูกเดิมไปปลูกพืชอื่นซึ่งมิใช่กระเทียม หอมแดง หอมหัวใหญ่ ลิ้นจี่ ลำไย และส้ม ตามหลักเกณฑ์ที่กระทรวงเกษตรและสหกรณ์กำหนด (3) หักภาระขาดทุนจากการซื้อขายได้ตามที่เกิดขึ้นจริงภายใต้เกณฑ์ที่กำหนด ในอัตราไม่เกิน กก.ละ 2.00 บาท และ (4) เป็นค่าใช้จ่ายในการดำเนินการของส่วนราชการ

และสหกรณ์ตามที่เกิดขึ้นจริงไม่เกินร้อยละ 3 ของวงเงินดำเนินการ ระยะเวลาดำเนินการแทรกแซงรับซื้อ พ.ค.- ส.ค.48 ระยะเวลาโครงการ พ.ค.48- พ.ค.49 และมีมติเพิ่มเติม (9 ก.ย.48) อนุมัติให้ขยายระยะเวลา ดำเนินการแทรกแซงตลาดกระเทียมทั้งระบบ ปี 2547/48 เป็นสิ้นสุด ต.ค.48 เพื่อให้เกิดประโยชน์สูงสุดจาก มาตรการแทรกแซงตลาดกระเทียมทั้งระบบของภาครัฐ

5. ผลการดำเนินการ

5.1 จังหวัดแม่ฮ่องสอน ได้อนุมัติเงินให้สหกรณ์การเกษตรที่เข้าร่วมโครงการ 6 ราย รวมวงเงิน 220 ล้านบาท โดยสหกรณ์ได้ดำเนินการรับซื้อกระเทียมแห้งใหญ่คละ กลางคละ และเล็กคละ ในราคา กก.ละ 18 บาท 15 บาท และ 12 บาท ตามลำดับ ปริมาณรับซื้อระหว่าง 27 พ.ค.-31 ส.ค.48 จำนวน 11,066.442 ตัน จากเกษตรกรจำนวน 3,311 ราย และการจำหน่าย (ณ 31 ต.ค.48) ปริมาณ 3,724.375 ตัน คงเหลือ 7,342.068 ตัน

5.2 จังหวัดเชียงใหม่ ได้อนุมัติเงินให้สหกรณ์การเกษตรที่เข้าร่วมโครงการ 12 ราย รวมวงเงิน 204.20 ล้านบาท โดยสหกรณ์ได้ดำเนินการรับซื้อกระเทียมแห้งใหญ่คละ กลางคละ และเล็กคละ ในราคาเฉลี่ย กก.ละ 13-18 บาท ปริมาณรับซื้อระหว่าง 21 ก.ค.-18 ต.ค.48 จำนวน 7,665.608 ตัน จากเกษตรกรจำนวน 1,501 ราย และได้จำหน่าย แล้ว (18 ต.ค.48) 6,213.485 ตัน คงเหลือ 1,452.123 ตัน

5.3 จังหวัดลำพูน ได้อนุมัติเงินให้สหกรณ์การเกษตรที่เข้าร่วมโครงการ 1 ราย ในวงเงิน 1.50 ล้านบาท ให้กับสหกรณ์การเกษตรแม่ต๋อน จำกัด โดยได้รับซื้อวันที่ 30 ส.ค. 2548 ปริมาณ 9.435 ตัน จากเกษตรกร 2 ราย ขณะนี้จำหน่ายผลผลิตเสร็จสิ้นแล้ว ในราคา กก.ละ 21.00 บาท

5.4 จังหวัดเชียงราย ได้อนุมัติเงินให้สหกรณ์ที่เข้าร่วมโครงการจำนวน 2 ราย รวมวงเงิน 2.052 ล้านบาท ได้แก่ สหกรณ์ผู้ปลูกกระเทียมแม่สาย จำกัด จำนวน 1.152 ล้านบาท และสหกรณ์กระเทียมแม่สรวย จำกัด จำนวน 0.900 ล้านบาท ปริมาณรับซื้อระหว่าง 1-15 ก.ย. 48 จำนวน 105.807 ตัน จากเกษตรกร 45 ราย จำหน่ายแล้ว 67.250 ตัน คงเหลือ 38.557 ตัน

5.5 จังหวัดพะเยา ได้อนุมัติเงินให้สหกรณ์ที่เข้าร่วมโครงการจำนวน 2 ราย รวมวงเงิน 3.10 ล้านบาท ให้แก่สหกรณ์การเกษตรที่เข้าร่วมโครงการ 2 ราย โดยสหกรณ์ได้ดำเนินการรับซื้อกระเทียมแห้งใหญ่คละ กลางคละ และเล็กคละ ในราคาเฉลี่ย กก.ละ 13-15 บาท ปริมาณรับซื้อระหว่างวันที่ 7-21 ต.ค.48 จำนวน 139.378 ตัน จากเกษตรกร 60 ราย ขณะนี้จำหน่ายผลผลิตเสร็จสิ้นแล้ว

6. สถานการณ์ปัจจุบัน/แนวโน้ม

6.1 ราคากระเทียมแห้งที่เกษตรกรขายได้เฉลี่ยในเดือน ต.ค. 48 กก.ละ 25.50 บาท สูงกว่าราคาเฉลี่ย ในเดือนที่ผ่านมา ซึ่งมีราคา กก.ละ 24.50 บาท เนื่องจากเป็นช่วงปลายฤดูการผลิต

6.2 ปีการผลิต 2548/49 ผลผลิตกระเทียมแห้งมีประมาณ 102,528 ตัน ลดลงจากปีก่อนร้อยละ 3.82 เนื่องจาก ต้นทุนการผลิตมีแนวโน้มเพิ่มสูงขึ้น และภาครัฐมีนโยบายในการลดพื้นที่การปลูกกระเทียม ตามแผนการปรับ โครงสร้างการผลิต เพื่อเป็นการแก้ไขปัญหากระเทียมล้นตลาด ประกอบกับในปีหน้าจะไม่มี การช่วยเหลือด้านการแทรกแซงราคาจากหน่วยงานของรัฐ จึงไม่มุ่งใจให้เกษตรกรขยายเนื้อที่ปลูก

กระเทียม

หน่วย : บาท/กก.

ปี	มค.	กพ.	มีค.	เมย.	พค.	มิย.	กค.	สค.	กย.	ตค.	พย.	ธค.	เฉลี่ย
ราคาที่เกษตรกรจำหน่ายได้													
กระเทียมแห้งหัวใหญ่กละ													
2538	25.19	33.00	16.23	17.08	18.46	18.18	25.60	31.96	34.11	40.40	44.00	39.33	28.63
2539	39.52	41.00	50.67	21.20	20.16	23.08	26.65	30.84	29.44	25.67	-	-	30.82
2540	21.13	26.75	31.76	19.10	10.79	10.90	11.69	12.67	11.67	11.11	11.30	10.49	15.78
2541	11.55	11.30	16.60	19.86	22.68	21.52	21.57	23.63	23.09	27.16	-	33.94	18.46
2542	44.00	36.25	33.97	23.72	23.73	23.56	22.67	28.25	32.50	36.13	36.00	39.00	28.35
2543	31.50	32.38	18.75	25.09	21.57	21.57	20.84	23.18	22.38	23.51	22.73	21.44	24.26
2544	20.79	16.79	26.37	19.21	15.15	18.43	19.53	22.12	22.65	26.03	30.61	31.08	20.33
2545	32.93	28.18	19.16	20.17	24.15	24.26	25.54	27.44	29.69	33.38	36.43	36.15	22.42
2546	34.64	31.60	26.00	22.74	26.33	27.00	-	-	-	-	-	25.00	25.54
2547	22.00	23.77	16.23	17.28	19.64	19.00	-	-	-	-	-	-	19.65
2548	20.00	23.00	21.97	20.20	20.60	21.08	19.23	20.90	24.50	26.10			21.76
ที่มา : สำนักงานเศรษฐกิจการเกษตร													
ราคาขายส่งในตลาดกรุงเทพฯ													
- กระเทียมแห้งมัดจุกทั้งหมดหัวใหญ่													
2538	36.36	19.00	19.00	21.50	28.81	29.09	33.21	39.17	43.90	48.71	55.45	59.50	36.14
2539	38.50	30.80	24.83	22.47	29.80	31.00	32.43	37.19	40.00	38.93	37.00	37.00	33.33
2540	35.05	16.00	16.00	17.33	21.00	21.00	20.12	22.53	21.00	21.00	21.00	21.00	21.09
2541	21.00	15.50	16.14	23.11	27.39	30.00	30.19	31.00	31.00	31.69	42.95	46.30	28.86
2542	45.50	43.29	22.00	25.33	28.33	32.00	32.84	38.21	39.68	46.83	52.00	50.50	38.04
2543	48.60	47.00	47.00	23.19	27.80	28.00	30.47	33.00	33.00	31.76	33.41	33.50	34.73
2544	34.17	33.24	16.50	16.50	17.78	25.67	28.20	30.89	31.00	32.18	48.41	52.50	30.59
2545	52.50	52.50	28.26	29.24	33.50	34.55	35.95	38.07	38.50	38.98	42.00	42.00	38.84
2546	41.27	38.00	36.45	37.50	35.92	35.50	35.50	35.50	35.50	36.78	41.00	41.00	37.49
2547	41.00	41.00	40.36	39.00	37.68	36.50	36.50	37.40	37.50	37.50	37.50	37.50	38.29
2548	37.50	37.50	35.70	29.00	29.00	29.00	29.00	30.16	30.50	31.90			31.93
ที่มา : กรมการค้าภายใน พฤศจิกายน 2548													

หอมแดง

1. ผลผลิต/ความต้องการใช้ (ตัน)

	ปี 2545/46	ปี 2546/47	ปี 2547/48	ปี 2548/49
1.1 ผลผลิต	173,336	232,537	213,060	219,619
1.2 ความต้องการใช้	168,985	199,110	173,071	213,430
	ปี 2546	ปี 2547	ปี 2548	ปี 2549
			(ม.ก.-ก.ย.)	(ประมาณการ)
1.3 ส่งออก	15,310	60,009	42,608	35,000
1.4 นำเข้า	10,959	26,582	3,664	20,000

2. ราคา (บาท/กก.)

2.1 เกษตรกรขายได้				(ต.ก.48)
หอมแดงแห้งหัวใหญ่ คละ	17.44	15.04	9.32	28.70
2.2 เป้าหมายนำ				
หอมแดงแห้งหัวใหญ่ คละ	11.00	11.00	11.00	11.00
หอมแดงแห้งหัวเล็ก คละ	7.50	7.50	7.50	7.50

3. สภาพปัญหา/สาเหตุ ปี 2547/48

3.1 จ.ลำพูน มีหนังสือถึงกรมการค้าภายใน ลงวันที่ 29 ธันวาคม 2547 แจ้งว่าผลผลิตจะออกสู่ตลาดมากช่วงเดือน กุมภาพันธ์ ถึง เดือนมีนาคม 2548 เกษตรกรอาจได้รับความเดือดร้อน จึงขอให้ทางราชการเข้าไปปรับซื้อในราคานำตลาดและสนับสนุนเงินทุนหมุนเวียนปลอดดอกเบี้ยให้สหกรณ์/ผู้ประกอบการรับซื้อหอมแดงด้วย

3.2 จ.ศรีสะเกษ มีหนังสือถึงกรมการค้าภายใน ลงวันที่ 4 กุมภาพันธ์ 2548 ขอให้ อคส. ดำเนินการแทรกแซงตลาดหอมแดงเนื่องจากเกษตรกรได้รับความเดือดร้อนจากปัญหาด้านราคา

3.3 จ.พะเยา มีหนังสือ ลงวันที่ 31 มีนาคม 2548 แจ้งว่าขอให้พิจารณาหาแนวทางและมาตรการช่วยเหลือเกษตรกร เนื่องจากมีปัญหาด้านราคา

4. การแก้ไขปัญหา/ผลดำเนินการ ปี 2547/48

เมื่อวันที่ 1 กุมภาพันธ์ 2548 รัฐมนตรีว่าการกระทรวงพาณิชย์ได้อนุมัติเงินทุนหมุนเวียนปลอดดอกเบี้ยจากโครงการช่วยเหลือสินค้าเกษตรที่มีปัญหาเร่งด่วน ปี 2545 จำนวน 30 ล้านบาท โดยจัดสรรให้จังหวัดเชียงใหม่ ลำพูน ศรีสะเกษและพะเยา จังหวัดละ 5 ล้านบาท ส่วนอีก 10 ล้านบาท สำหรับจังหวัดในแหล่งผลิตอื่นๆ เพื่อดำเนินการรับซื้อหอมแดงจากเกษตรกรในราคานำตลาดแล้วกระจายออกนอกแหล่งผลิตเมื่อราคาหอมแดงที่เกษตรกร

ขายได้ต่ำกว่า หรือมีแนวโน้มต่ำกว่าราคาที่แทรกแซงปีที่ผ่านมา (หอมแดงแห้งใหญ่คละ กก.ละ 11.00 บาท หอมแดงแห้งเล็กคละ กก.ละ 7.50 บาท) โดยให้ค่าใช้จ่ายในการดำเนินการของจังหวัดตามที่จ่ายจริง ไม่เกินร้อยละ 3 ของวงเงินดำเนินการ และให้หักภาระขาดทุนได้ตามที่เกิดขึ้นจริง

ผลดำเนินการ กรมการค้าภายในได้โอนเงินให้ จ.ศรีสะเกษ ลำพูน และพะเยา จังหวัดละ 5 ล้านบาท เมื่อวันที่ 25 ก.พ.48 วันที่ 1 มี.ค.48 และ วันที่ 12 เม.ย.48 ตามลำดับ เพื่อดำเนินการแทรกแซงตลาดหอมแดง ปี 2547/48 ผลการดำเนินการ ปรากฏว่า จากมาตรการดังกล่าวประกอบกับการส่งออกมีความคล่องตัว ส่งผลให้ราคาขยับตัวสูงขึ้นอยู่ในระดับที่เกษตรกรพอใจ จึงไม่ต้องดำเนินการแทรกแซงตลาดแต่อย่างใด โดย จ.ศรีสะเกษ พะเยา และลำพูน ได้โอนเงินคืนกรมการค้าภายในแล้ว เมื่อวันที่ 8 เม.ย.48 5 ก.ค.48 และ 12 ก.ค.48 ตามลำดับ

5. สถานการณ์ปัจจุบัน/แนวโน้ม

5.1 ผลผลิตหอมแดง ปี 2548/49 เพิ่มขึ้นจากปีที่ผ่านมาร้อยละ 3.08 เนื่องจากราคาหอมแดงที่เกษตรกรขายได้ อยู่ในเกณฑ์ปกติ คือ กก.ละ 8.07-8.14 บาท ประกอบกับเจ้าหน้าที่ภาครัฐได้มีการประชาสัมพันธ์และรณรงค์ให้เกษตรกรปลูกตามจำนวนพื้นที่เป้าหมายที่กำหนดเพื่อไม่ให้ผลผลิตล้นตลาด พร้อมทั้งรณรงค์ให้เก็บเกี่ยวเมื่อผลผลิตมีคุณภาพแก่จัดเท่านั้น เพื่อไม่ให้เน่าเสียระหว่างเก็บรักษา จึงเป็นแรงจูงใจให้เกษตรกรมีความมั่นใจในเรื่องตลาดและราคา

5.2 ราคาหอมแดงแห้งใหญ่คละที่เกษตรกรขายได้ (ต.ค.48) กก.ละ 28.70 บาท ขณะนี้เป็นช่วงต้นฤดูการผลิต ผลผลิตออกสู่ตลาดน้อย โดยผลผลิตจะออกสู่ตลาดมากในช่วงเดือน ก.พ.-มี.ค.49 คาดว่าราคาจะมีแนวโน้มลดต่ำลง

สำนักส่งเสริมการค้าสินค้าเกษตร

พฤศจิกายน 2548

หน่วย : บาท/กก.

ปี	มค.	กพ.	มีค.	เมย.	พค.	มิย.	กค.	สค.	กย.	ตค.	พย.	ธค.	เฉลี่ย
ราคาที่เกษตรกรขายได้													
- หอมแดงแห้งหัวใหญ่ชนิดคละ(เฉลี่ยทั่วประเทศ)													
										ที่มา : สำนักงานเศรษฐกิจการเกษตร			
2539	13.72	11.37	12.44	11.20	10.60	9.50	9.95	21.00	23.60	22.37	38.77	31.71	14.80
2540	8.74	5.60	5.32	6.85	7.13	7.60	12.67	19.07	16.70	14.78	16.46	17.52	9.03
2541	16.94	15.88	12.86	12.32	20.30	-	28.13	30.00	26.84	28.00	38.33	36.67	20.03
2542	21.37	12.08	12.75	20.33	24.00	24.67	19.50	14.97	20.50	21.00	29.87	17.17	17.48
2543	6.80	7.04	8.38	9.63	13.20	14.00	12.55	17.77	28.17	17.60	13.01	9.88	10.42
2544	10.83	11.28	13.32	13.89	13.16	15.64	16.81	17.65	20.18	20.65	26.65	33.35	15.24
2545	18.27	12.28	11.67	12.56	15.23	19.55	21.78	24.73	27.05	31.13	40.84	19.36	17.44
2546	12.85	14.98	13.88	16.23	23.44	-	-	-	-	-	19.72	13.34	15.04
2547	9.28	7.06	6.85	8.45	11.45	12.70	-	-	-	-	9.75	9.00	9.32
2548	8.90	7.10	7.90	9.84	13.50	-	-	-	-	28.70			12.66
ราคาขายส่ง กทม.													
										ที่มา : กรมการค้าภายใน			
2539	-	15.00	16.65	17.61	21.60	22.50	28.50	25.95	33.05	38.36	46.50	49.00	28.61
2540	-	15.00	12.57	10.50	10.50	16.36	19.79	27.08	25.68	23.50	22.58	17.91	18.32
2541	24.00	19.00	17.26	18.61	25.17	32.73	47.62	41.60	37.18	36.33	42.67	44.10	32.19
2542	31.65	16.83	15.38	25.17	25.72	29.30	28.09	24.14	25.48	29.28	42.20	30.75	27.00
2543	14.80	11.00	12.76	15.53	19.55	20.59	23.74	28.27	40.14	29.07	21.57	15.67	21.06
2544	14.40	16.50	18.00	20.03	21.50	23.55	26.41	29.61	33.25	31.64	51.86	55.06	28.48
2545	24.55	14.00	14.00	17.58	21.55	28.03	29.00	31.10	34.00	39.14	44.36	22.50	26.65
2546	18.64	18.87	21.71	23.69	32.63	43.38	50.19	38.00	33.89	35.39	32.05	21.61	30.84
2547	16.05	15.55	10.82	13.25	14.81	16.92	19.50	20.00	20.50	31.13	23.92	17.63	18.34
2548	16.00	15.10	13.90	19.56	22.76	34.64	32.32	29.41	35.65	37.50			25.68
- หอมแดงแห้งศรีสะเกษทั้งหมดหัวใหญ่													
										ที่มา : กรมการค้าภายใน			
2539	18.64	14.00	15.05	-	-	-	-	-	-	-	43.00	40.17	26.17
2540	16.95	12.00	9.95	8.50	-	-	-	-	-	-	17.91	20.24	14.26
2541	25.95	24.00	22.32	-	-	-	-	-	-	-	-	39.00	27.82
2542	28.50	17.20	15.98	-	-	-	-	-	-	-	-	25.07	21.69
2543	12.58	8.89	12.50	-	-	-	-	-	-	-	-	14.00	11.99
2544	13.59	14.92	-	-	-	-	-	-	-	-	-	51.42	26.64
2545	24.55	14.00	-	-	-	-	-	-	-	-	32.50	21.68	23.18
2546	18.09	17.00	-	-	-	-	-	-	-	-	-	19.42	18.17
2547	14.29	12.08	10.82	-	-	-	-	-	-	-	-	16.57	13.44
2548	16.00	15.10	13.90	-	-	-	-	-	-	-	-	-	15.00

สำนักส่งเสริมการค้าสินค้าเกษตร

พฤศจิกายน 2548

สุกร

	2544	2545	2546	2547	2548
1. ผลผลิต (ล้านตัว)	9.716	9.925	10.163	10.416	10.853
2. ความต้องการภายในประเทศ (ล้านตัว)	9.410	9.590	9.860	10.300	10.600
3. ปริมาณการนำเข้าเนื้อสุกร (ตัน)	741	395	439	621.90	495.785 (ม.ก. - ก.ย.)
4. ปริมาณการส่งออกเนื้อสุกร (ตัน)	10,301	11,592	9,699	5,105	4,296.220 (ม.ก. - ก.ย.)
5. ราคาขายส่งสุกรมี่มีชีวิต ณ แหล่งผลิต (บาท/กก.)	37.12	38.41	32.82	44.95	43.90 (ต.ก. 48)
6. ต้นทุนการผลิตสุกรขุน	32.70	34.97	33.42	39.15	42.02 (มี.ค. 48)
7. ราคาเฉลี่ย ย้อนหลัง 3 ปี กก.ละ 38.45 บาท					

(ราคาช่วงผลผลิตออกมากเดือน ตุลาคม - กุมภาพันธ์ เฉลี่ยย้อนหลัง 3 ปี (2545 - 2548))

8. สถานการณ์

ความต้องการเนื้อสุกรลดลงในช่วงสัปดาห์ที่ 1 - 2 ของเดือนตุลาคม 2548 เนื่องจากเป็นช่วงเทศกาลกินเจ และโรงเรียนปิดภาคเรียน ส่งผลให้ราคาขายส่งสุกรมี่มีชีวิตและสุกรชำแหละอ่อนตัวลงในช่วงดังกล่าว ส่วนราคาขายปลีกเนื้อแดงยังทรงตัว อย่างไรก็ตาม ราคาขายส่งสุกรมี่มีชีวิตและสุกรชำแหละได้ปรับขึ้นอีก ระดับหนึ่งในช่วงสัปดาห์ที่ 3 ของเดือน โดยมีความเคลื่อนไหวของราคาดังนี้

รายการสินค้า	กันยายน	ตุลาคม			
	สป.4	สป.1	สป.2	สป.3	สป.4
1. ราคาขายส่ง					
- ลูกสุกร	1,200	1,100	1,100	1,100	1,100
- สุกรมี่มีชีวิต	44 - 45	43 - 44	42 - 43	44 - 45	45 - 46
- สุกรชำแหละ	53 - 54	52 - 53	51 - 52	53 - 54	54 - 55
2. ราคาขายปลีก เนื้อแดง	90 - 95	90 - 95	90 - 95	90 - 95	90 - 95

9. แนวโน้ม ผลผลิตออกสู่ตลาดมากขึ้นตามฤดูกาล คาดว่า จะส่งผลให้ราคาสุกรมี่มีชีวิตอ่อนตัวลงระดับหนึ่ง

สำนักส่งเสริมการค้าสินค้าเกษตร : กรมการค้าภายใน

พฤศจิกายน 2548

C:\Data\รายงาน F: รายเดือน (สุกร)

สถิติราคาขายส่ง-ขายปลีกสุกร พ.ศ. 2543-2548

ราคาขายส่งสุกร (12 กก/ตัว) ณ แหล่งผลิต

	มค.	กพ.	มีค.	เมย.	พค.	มิย.	กค.	สค.	กย.	ตค.	พย.	ธค.	เฉลี่ย
2543	900	895	730	665	645	550	624	650	674	714	750	750	712
2544	750	734	711	826	900	900	900	900	900	900	945	1,000	864
2545	1,077	1,100	1,100	1,100	1,100	1,025	1,000	1,000	1,000	1,000	1,000	908	1,034
2546	700	626	352	433	879	848	743	700	845	900	800	743	714
2547	810	1,190	1,459	1,317	884	667	727	890	800	985	1,200	1,285	1,018
2548	1,300	1,300	1,300	1,300	1,300	1,300	1,300	1,300	1,255	1,100			

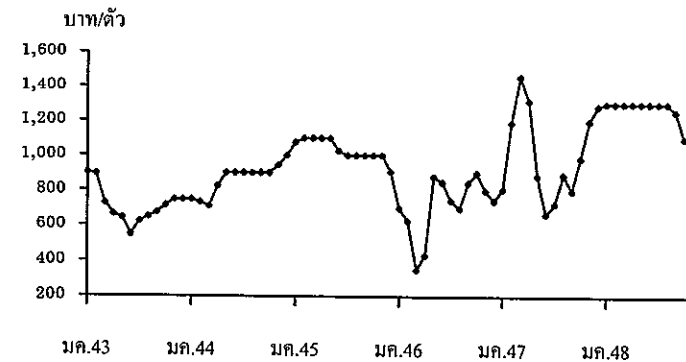

ราคาขายส่งสุกรมีชีวิต (ฟาร์ม) ณ แหล่งผลิต

	มค.	กพ.	มีค.	เมย.	พค.	มิย.	กค.	สค.	กย.	ตค.	พย.	ธค.	เฉลี่ย
2543	34.55	34.55	31.33	34.26	34.88	34.14	35.24	34.86	33.50	34.07	33.91	31.06	33.86
2544	30.55	30.92	32.50	37.55	41.83	42.50	39.78	39.32	38.90	36.52	37.05	38.00	37.12
2545	37.43	36.61	38.38	40.39	40.50	39.10	40.07	40.69	40.58	38.89	36.29	32.03	38.41
2546	28.50	27.13	24.60	26.31	38.18	38.93	36.50	34.20	36.00	35.83	33.75	33.88	32.82
44-46	32.16	31.55	31.83	34.75	40.17	40.18	38.78	38.07	38.49	37.08	35.70	34.64	36.12
2547	37.33	47.70	53.41	55.22	50.95	43.00	40.70	41.60	40.00	39.35	43.59	46.50	44.95
2548	47.50	48.50	48.54	52.79	51.92	51.50	51.45	49.77	46.23	43.90			

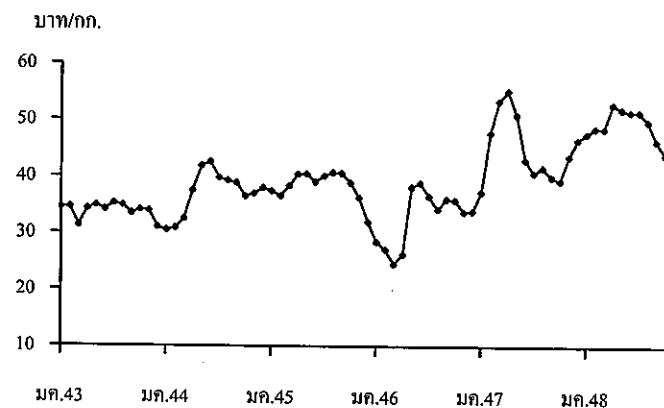

ราคาเฉลี่ย ย้อนหลัง 3 ปี (2545-2548) ช่วงผลผลิตออกมากเดือน ตุลาคม - กุมภาพันธ์ = กก.ละ 38.45 บาท

ราคาขายปลีกสุกรชำแหละเนื้อแดง ณ ตลาด กทม.

	มค.	กพ.	มีค.	เมย.	พค.	มิย.	กค.	สค.	กย.	ตค.	พย.	ธค.	เฉลี่ย
2543	76.00	75.50	72.67	72.50	72.30	71.50	71.50	71.50	71.50	71.50	70.89	70.00	72.28
2544	70.60	70.00	70.00	72.55	75.86	76.50	76.50	76.50	75.15	72.86	71.73	72.50	73.40
2545	72.50	72.50	72.50	73.24	74.50	74.50	74.50	74.69	74.21	72.55	72.07	68.81	73.05
2546	67.50	67.03	63.64	65.44	73.84	74.50	74.50	74.50	74.50	73.67	72.50	72.50	71.18
44-46	70.20	69.84	68.71	70.41	74.73	75.17	75.17	75.23	74.62	73.03	72.10	71.27	72.54
2547	75.35	94.00	103.64	105.00	100.03	89.64	87.16	88.00	82.50	82.50	86.36	87.50	90.14
2548	92.50	91.71	91.09	100.88	100.47	99.00	97.82	97.14	93.23	92.50			

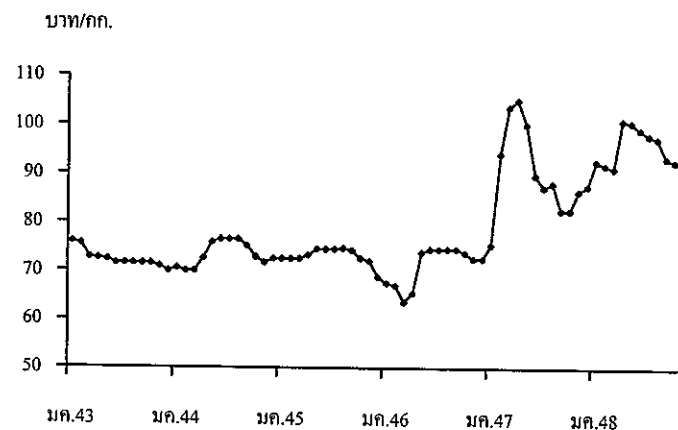

1. การผลิต ความต้องการใช้และการส่งออก (หน่วย: ล้านฟอง)

	2544	2545	2546	2547	2548 (ประมาณการ)
- ผลผลิต	8,266	8,967	9,231	6,555	7,621
- บริโภคภายใน	8,227	8,928	9,028	6,761	7,350
- ส่งออก					
ปริมาณ (ล้านฟอง)	39.48	38.51	203.40	54.03	70.06
มูลค่า (ล้านบาท)	64.60	68.11	332.67	97.74	108.03
					(ม.ก. - ก.ย.)
- ต้นทุน (บาท/ฟอง)	1.48	1.54	1.50	1.52	1.62
2. ราคา ไข่ไก่สดคละ	1.50	1.41	1.42	2.02	2.13
ณ แหล่งผลิต (บาท/ฟอง)					(ก.ย.)

3. สถานการณ์/ปัญหา ราคาไข่ไก่สดคละ ณ แหล่งผลิต ปรับตัวสูงขึ้นจากฟองละ 1.60 – 1.80 บาท ในช่วงปลายปี 2547 เป็นฟองละ 2.60 บาท ในช่วงเดือนกรกฎาคม 2548 ส่งผลให้ราคาขายปลีกไข่ไก่สดเบอร์ 3 ปรับตัวสูงขึ้นจากฟองละ 2.90 – 3.00 บาท เป็นฟองละ 3.00- 3.10 บาท ในช่วงเดียวกันโดยมีสาเหตุจาก 1) ความต้องการบริโภคได้กลับเข้าสู่ภาวะปกติที่ระดับประมาณ 24-25 ล้านฟอง/วัน รวมทั้งความต้องการใช้ที่เพิ่มขึ้นเพื่อทดแทนไข่เป็ด ที่มีผลผลิตลดลงจากการทำลายเปิดไล่ทุ่ง 2) การพยายามผลักดันการส่งออกของผู้เลี้ยงทั้งในตลาดเดิมและการขยายตลาดใหม่ ทำให้มีผลผลิตเข้าสู่ตลาดภายในประเทศลดลง 3) การลงทุนในการเลี้ยงไก่สูงขึ้นจากการใช้มาตรการป้องกันโรคอย่างเข้มงวดและการพัฒนาฟาร์มให้ได้มาตรฐาน

4. การแก้ไข้ปัญหา

- 4.1 ขอความร่วมมือองค์กรผู้เลี้ยงไก่ไข่ให้กำหนดราคาจำหน่ายไข่ไก่หน้าฟาร์มให้อยู่ในระดับที่สอดคล้องกับต้นทุนการผลิต
- 4.2 ร่วมกับหน่วยงานที่เกี่ยวข้อง จัดทำแผนการผลิตให้มีปริมาณผลผลิตไข่ไก่ออกสู่ตลาด สอดคล้องกับความต้องการของตลาด เพื่อรักษาระดับราคาไม่ให้ผันผวนรุนแรง จนส่งผลกระทบต่อผู้เลี้ยงและผู้บริโภคอีก
- 4.3 จัดให้มีการจำหน่ายไข่ไก่เชิงฟ้าราคาประหยัด ในแหล่งเลี้ยงและแหล่งบริโภคสำคัญ โดยจำหน่ายไข่ไก่เบอร์ 3 ในราคาที่ต่ำกว่าท้องตลาดทั่วไป

5. สถานการณ์ปัจจุบัน

ผลผลิตออกสู่ตลาดมากขึ้น จากสภาพอากาศที่เย็นลงทำให้อัตราการให้ไข่เพิ่มขึ้น ส่งผลให้ราคาไข่ไก่สดคละ ณ แหล่งผลิต อ่อนตัวลงจากฟองละ 2.10 บาท ในช่วงเดือนตุลาคม 2548 เป็นฟองละ 2.00 บาท ในปัจจุบัน (9 พ.ย.48) สำหรับปัญหาการระบาดของโรคไข้วัดนก องค์กรผู้เลี้ยงไก่ไข่ได้ชี้แจงข้อเท็จจริงและให้ข้อมูลเรื่องความปลอดภัยในการบริโภคไข่ไก่เพื่อสร้างความเชื่อมั่นให้แก่ผู้บริโภคจึงคาดว่าปัญหาดังกล่าวจะไม่ส่งผลกระทบต่อภาวะการค้าและราคาไข่ไก่มาก

สถิติราคาขายส่ง-ขายปลีกไข่ไก่

ปี 2544 - 2548

ราคาขายส่งลูกไก่ไข่ทั่วไป (บาท/ตัว)

ปี	มค.	กพ.	มีค.	เมย.	พค.	มิย.	กค.	สค.	กย.	ตค.	พย.	ธค.	เฉลี่ย
2544	8.59	10.40	13.41	14.35	14.50	15.45	15.50	16.50	17.30	18.40	17.77	17.50	14.97
2545	17.50	17.50	17.50	17.50	17.50	17.90	19.36	18.50	18.50	16.50	12.59	10.83	16.81
2546	8.41	10.03	11.50	13.06	14.55	15.50	15.50	15.50	15.90	15.50	15.50	15.50	13.87
2547	17.00	20.00	21.50	23.72	26.50	26.50	25.82	23.60	23.60	23.50	19.86	13.50	22.09
2548	14.35	15.50	15.50	15.79	16.50	16.50	18.18	18.50	17.59	16.80			

ราคาขายส่งไข่ไก่สดคละ ณ แหล่งผลิต (บาท/ฟอง)

ปี	มค.	กพ.	มีค.	เมย.	พค.	มิย.	กค.	สค.	กย.	ตค.	พย.	ธค.	เฉลี่ย
2544	1.01	1.33	1.44	1.37	1.47	1.55	1.62	1.71	1.74	1.64	1.53	1.60	1.50
2545	1.54	1.48	1.46	1.50	1.58	1.53	1.40	1.45	1.38	1.23	1.22	1.17	1.41
2546	1.02	1.16	1.25	1.26	1.42	1.54	1.55	1.56	1.63	1.62	1.50	1.52	1.42
2547	1.91	1.40	1.47	2.24	2.22	2.34	2.45	2.30	2.22	2.10	1.66	1.88	2.02
2548	2.30	2.18	2.15	2.23	2.38	2.40	2.54	2.40	2.13	2.06			

ราคาขายปลีกไข่ไก่สด เบอร์ 3 ตลาด กทม. (บาท/ฟอง)

ปี	มค.	กพ.	มีค.	เมย.	พค.	มิย.	กค.	สค.	กย.	ตค.	พย.	ธค.	เฉลี่ย
2544	1.65	1.78	1.95	1.89	1.94	2.05	2.12	2.16	2.25	2.20	2.12	2.15	2.02
2545	2.14	2.05	2.05	2.05	2.13	2.13	2.05	2.05	2.01	1.89	1.85	1.81	2.02
2546	1.67	1.79	1.85	1.85	1.96	2.05	2.05	2.05	2.05	2.23	1.95	1.97	1.96
2547	2.26	1.96	1.97	2.69	2.85	2.85	2.92	2.80	2.65	2.58	2.24	2.37	2.51
2548	2.69	2.68	2.70	2.75	2.85	2.85	3.02	2.85	2.60	2.51			

บาท/ตัว

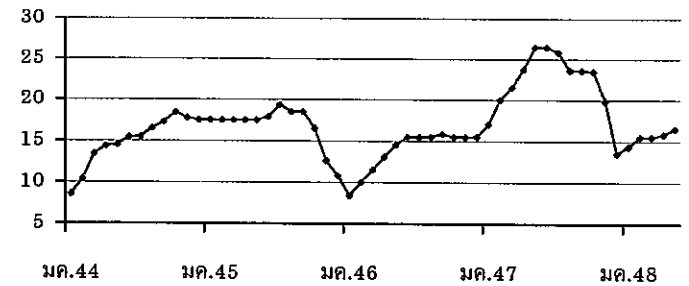

บาท/ฟอง

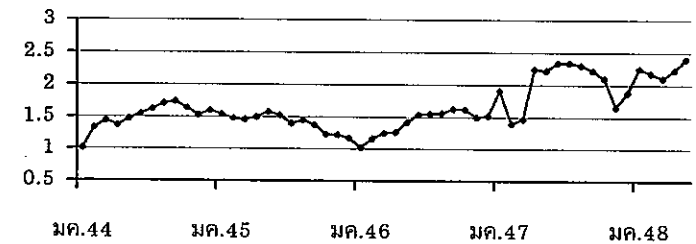

บาท/ฟอง

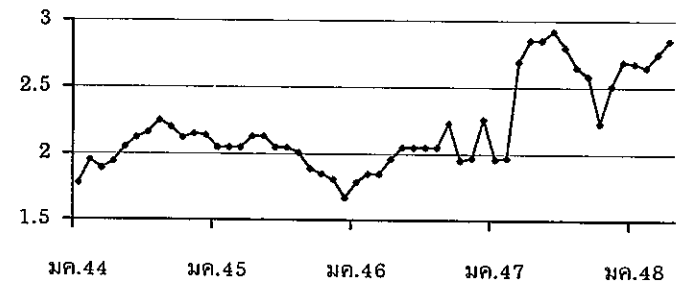

เกลือทะเล

1. ผลผลิตและความต้องการใช้	ปี 2544	ปี 2545	ปี 2546	ปี 2547	ปี 2548
ผลผลิตโลก (ตัน)	NA	NA	NA	NA	NA
ผลผลิตไทย (ตัน)	421,620	607,100	610,000	660,590	700,000
ความต้องการใช้ (ตัน)	550,000	550,000	550,000	550,000	550,000
การนำเข้า ปริมาณ (ตัน)	159,575.10	82,572.00	35,235	35,190.47	12,336
มูลค่า (ล้านบาท)	153.50	65.68	30.94	36.73	18.96
					(ก.ย.48)
การส่งออก ปริมาณ (ตัน)	1,005.77	669.77	1,897.26	1,224.85	1,238
มูลค่า (ล้านบาท)	9.48	3.38	7.47	6.09	4.01
					(ก.ย.48)
2. ราคา (บาท/ตัน)	1,727.66	1,297.55	973.72	1,029.55	700.11
					(ต.ค.48)
3. ต้นทุน จ.สมุทรสาคร (บาท/ตัน)	550.00	600.00	655.00	665.00	666.67
					(ตค. 48)

4. สภาพปัญหา/สาเหตุ

ราคาเกลืออ่อนตัวลงในช่วงครึ่งปีแรก เนื่องจากเป็นช่วงทำการผลิต ทำให้มีเกลือออกสู่ตลาดมาก ประกอบกับมี การแข่งขันจากเกลือและน้ำเกลือสินเธาว์จากภาคตะวันออกเฉียงเหนือ ซึ่งมีการผลิตมากในช่วงเดียวกัน นอกจากนี้เกลือทะเลมีคุณภาพต่ำลง มีสิ่งเจือปนมากและมีสีคล้ำ ทำให้ไม่สามารถแข่งขันได้เท่าที่ควร

5. มาตรการแก้ไขในอดีต

ปี 2541 เกิดปัญหาาราคาเกลือตกต่ำ คชก. ได้มีมติ (3 ก.พ.42) อนุมัติเงินทุนหมุนเวียนปลอดดอกเบี้ย จำนวน 60 ล้านบาท ให้สหกรณ์การเกษตรนาเกลือนำไปรับซื้อ/จำหน่ายเกลือจากเกษตรกรต้นละ 887 บาท

ผลการดำเนินงานรับซื้อเกลือได้ 975 ตัน มูลค่า 0.680 ล้านบาท รับจำหน่ายเกลือได้ 36,810 ตัน มูลค่า 22.85 ล้านบาท และราคาเกลือได้ขยับตัวสูงขึ้น จากราคาเฉลี่ยต้นละ 661.11 บาท ในเดือน ก.พ.42 เป็นต้นละ 2,038.89 บาท ในเดือน ธ.ค.42

6. สถานการณ์ปัจจุบัน

1. เนื่องจากในช่วงฤดูการผลิตเกลือปี 2547/48 (ธ.ค.47-เม.ย.48) สภาพอากาศแห้งและร้อน ทำให้การผลิตเกลือได้ผลดี นอกจากนี้เกษตรกรยังทำเกลือออกฤดูในช่วงเดือน มิ.ย.48 ซึ่งฝนทิ้งช่วง ทำให้มีผลผลิตเกลือมาก ในขณะที่เดียวกันต้องแข่งขันกับเกลือสินเธาว์ ประกอบกับความต้องการใช้เกลือเพื่อแปรรูปอาหารลดลง ทำให้ราคาเกลือที่เกษตรกรขายได้ เดือน ต.ค.48 อยู่ในระดับต่ำกว่าช่วงเดียวกันของปีก่อน

2. สหกรณ์ผู้ผลิตเกลือทะเล 4 สหกรณ์ ได้ประชุมหารือ (7 ก.ค. 48) เพื่อแสวงหาแนวทางแก้ไขปัญหาราคาเกลือทะเลตกต่ำ เนื่องจากภาวะฝนแล้งทำให้ปริมาณเกลือทะเลออกสู่ตลาดเป็นจำนวนมาก ราคาเกลือทะเลอยู่ที่เกวียนละ 600 – 800 บาท ในขณะที่ต้นทุนอยู่ที่เกวียนละ 1,000 บาท ทำให้เกษตรกรต้องรับภาระการขาดทุน จึงมีมติร่วมกันขอรับการสนับสนุนเงินปลอดดอกเบี้ยจากกองทุนรวมเพื่อช่วยเหลือเกษตรกร จำนวน 65 ล้านบาท โดยกำหนดราคาเป้าหมายนำในการแทรกแซงเกวียนละ 1,200 บาท ขณะนี้อยู่ระหว่างการพิจารณาของ คชก.

ราคาเกลือที่เกษตรกรขายได้

หน่วย : บาท/ตัน

ปี	ม.ค.	ก.พ.	มี.ค.	เม.ย.	พ.ค.	มิ.ย.	ก.ค.	ส.ค.	ก.ย.	ต.ค.	พ.ย.	ธ.ค.	เฉลี่ย
2541	511.11	466.67	488.89	450.00	388.89	416.67	433.33	466.67	494.45	477.78	500.00	522.22	936.07
2542	511.11	661.11	777.78	1,511.11	1,866.67	2,158.33	2,111.11	1,755.55	1,744.45	2,123.61	2,244.44	2,038.89	1,625.35
2543	1,388.89	944.44	1,238.89	1,246.89	1,677.78	2,040.74	2,044.44	1,761.11	1,633.33	1,811.11	1,777.78	1,744.45	1,609.15
2544	1,315.55	1,372.22	1,508.22	1,608.15	1,755.55	1,816.67	1,855.55	1,833.33	1,916.67	1,916.67	1,916.67	1,916.67	1,727.66
2545	1,556.67	1,333.33	1,324.45	1,266.30	1,146.85	1,250.00	1,266.67	1,305.25	1,333.33	1,333.33	1,289.44	1,265.00	1,297.55
2546	1,079.26	989.36	878.01	815.55	777.78	891.22	937.33	1,002.33	1,045.24	1,058.89	1,074.53	1,133.20	973.62
2547	944.38	1,152.67	1,147.19	913.69	935.84	1,062.99	1,111.25	1,066.67	1,073.34	1,035.54	950.69	932.33	1,027.22
2548	772.85	739.00	722.33	714.05	694.56	706.75	700.11	711.22	700.11	700.11			716.11

ที่มา : กรมส่งเสริมสหกรณ์และสำนักงานการค้าภายในจังหวัด

ราคาเฉลี่ยรายเดือน 3 ปี ช่วงที่ผลผลิตออกมาก (ก.พ.-พ.ค.) ปี 2546- 2548 ตันละ 873.33 บาท

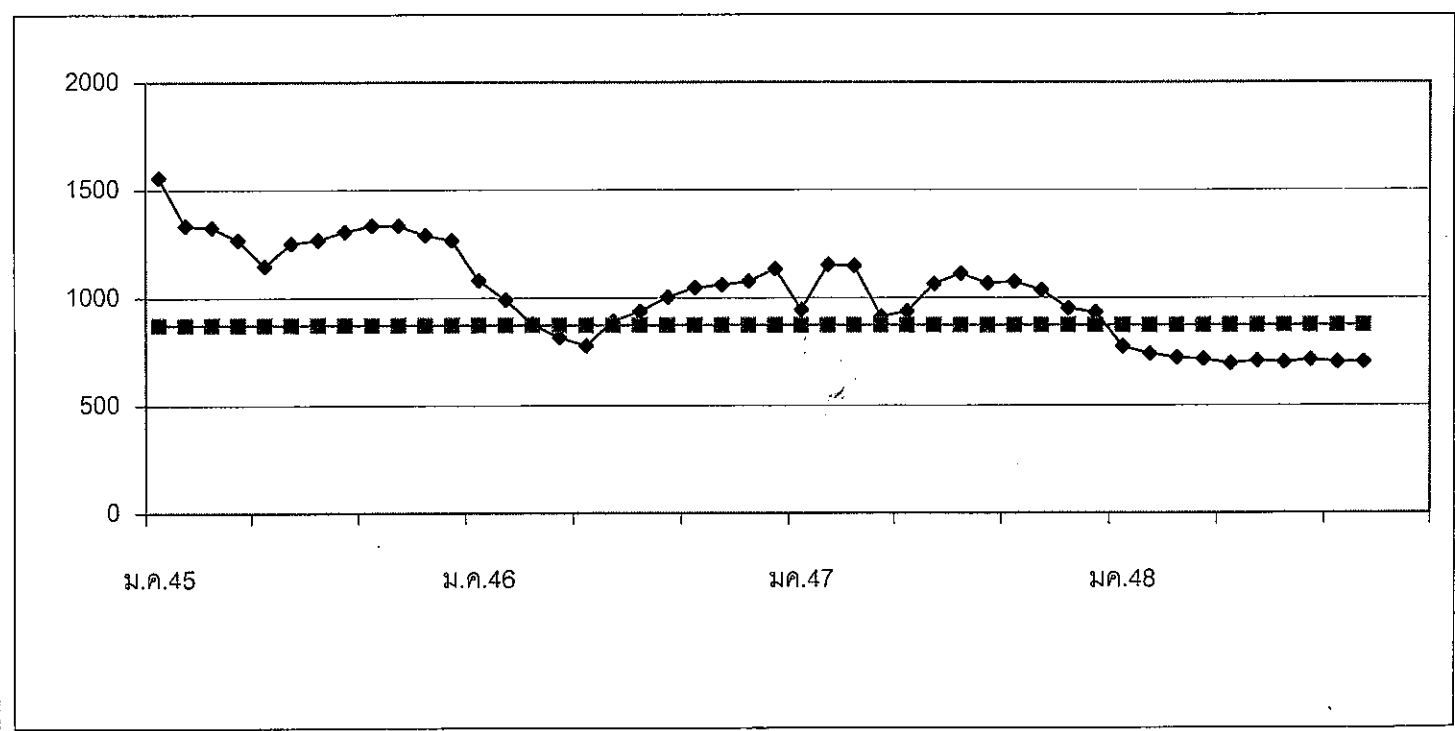

1. ผลผลิตและความต้องการใช้ (ล้านตัน)	ปี 2547	ปี 2548	ปี 2549	
1.1 ผลผลิตโลก	186.257	213.346	220.868	
1.2 ผลผลิตไทย	0.232	0.239	0.245	
- ถั่วฤดูแล้ง	0.143	0.151	0.157	
- ถั่วฤดูฝน	0.089	0.088	0.088	
1.3 ความต้องการใช้	1.677	1.761	1.755	
1.4 นำเข้า	1.436	1.500 (มก.-กย.48 = 1,061,050 ตัน)	1.600 (ประมาณการ)	
1.5 ส่งออก	0.0010	0.0009 (มก.-กย.48 = 878 ตัน)	0.0008 (ประมาณการ)	
2. ต้นทุนการผลิต (บาท/กก.)	7.98	9.00	NA	
3. ราคา (บาท/กก.)	ปี 2546	ปี 2547	ก.ย. 48	ต.ค. 48
3.1 เกษตรกรขายได้				
- ชนิดคละ	10.21	12.29	9.85	9.22
3.2 ขายส่ง กทม.				
- เกรดแปรรูปผลิตภัณฑ์อาหาร	15.02	17.52	14.47	14.25
- เกรดผลิตอาหารสัตว์	13.97	16.20	13.84	13.63
- เกรดสกัดน้ำมัน	11.75	13.58	11.31	11.18
3.3 ซื้อขายล่วงหน้าตลาดชิคาโก (US. No.2)				
- บาท/กก.	9.68	11.13	8.73	8.65
- เหรียญสหรัฐ/ตัน	233.14	276.73	212.05	211.20

4. สภาพปัญหา/สาเหตุ

ผลผลิตเมล็ดถั่วเหลืองในประเทศมีไม่เพียงพอกับความการใช้ต้องนำเข้าจากต่างประเทศร้อยละ 80 ทั้งนี้เพื่อใช้ในอุตสาหกรรมสกัดน้ำมันพืช อุตสาหกรรมผลิตอาหารสัตว์ และอุตสาหกรรมแปรรูปผลิตภัณฑ์อาหาร

5 มาตรการแก้ไขปัญหา

นโยบายและมาตรการนำเข้าเมล็ดถั่วเหลือง

การกำหนดนโยบายและมาตรการนำเข้าเมล็ดถั่วเหลืองเป็นอำนาจหน้าที่ของคณะกรรมการนโยบายถั่วเหลืองและพืชน้ำมันอื่น ซึ่งได้รับการแต่งตั้งจากคณะรัฐมนตรี โดยมีรองนายกรัฐมนตรีที่กำกับการบริหารราชการกระทรวงเกษตรและสหกรณ์ เป็นประธาน ผู้แทนจากหน่วยราชการและเอกชนที่เกี่ยวข้อง เป็นกรรมการ เลขานุการสำนักงานเศรษฐกิจการเกษตร เป็นกรรมการและเลขานุการ

5.1 การนำเข้าจากประเทศสมาชิกองค์การการค้าโลก (WTO)

5.1.1 ตามข้อผูกพัน WTO ปี 2548

- ในโควตา ปริมาณนำเข้าต่ำสุดจำนวน 10,922 ตัน อากรนำเข้าสูงสุด ร้อยละ 20
- นอกโควตา อากรนำเข้าสูงสุด ร้อยละ 80

5.1.2 ประเทศไทยเปิดตลาดนำเข้าเมล็ดถั่วเหลือง ปี 2548 (มติกรม. 7 ธค.47)

1) ไม่จำกัดปริมาณและช่วงเวลานำเข้า อากรนำเข้าในโควตาร้อยละ 0 นอกโควตาร้อยละ 80

2) ผู้มีสิทธินำเข้าในโควตารวม 13 ราย (ส.ผู้ผลิตน้ำมันถั่วเหลืองและรำข้าว ส.ผู้ผลิตอาหารสัตว์ไทย ส.ปศุสัตว์ไทย ส.ผู้เลี้ยงไก่เนื้อเพื่อการส่งออก ส.ส่งเสริมผู้ใช้วัตถุดิบอาหารสัตว์ ส.ผู้ผลิตไก่เพื่อส่งออกไทย บจ. กรีนสปอต ฯ บจ. แลคตาซอย บมจ. ไทยเทพรสผลิตภัณฑ์อาหาร บจ. แครี่พลัส บจ.ไทยхим หจก. โคราชจีแซ และ หจก.คิดโคเคน) หากมีผู้ยื่นขอสิทธินำเข้ารายใหม่ให้อยู่ในดุลยพินิจของฝ่ายเลขานุการคณะกรรมการนโยบายถั่วเหลือง และพืชน้ำมันอื่น เป็นผู้พิจารณาและแจ้งคณะกรรมการฯ ทราบ

3) ผู้มีสิทธินำเข้าในโควตาต้องรับซื้อเมล็ดถั่วเหลืองที่ผลิตในประเทศจากเกษตรกรทั้งหมด ดังนี้

- เกรดสกัดน้ำมัน ราคาไม่ต่ำกว่า กก.ละ 10 บาท ณ ไร่นา หรือ กก.ละ 11 บาท ณ หน้าโรงงาน ตลาด กทม.
- เกรดผลิตอาหารสัตว์ ราคาไม่ต่ำกว่า กก.ละ 10.50 บาท ณ ไร่นา หรือ กก.ละ 11.50 บาท ณ หน้าโรงงาน ตลาด กทม.
- เกรดแปรรูปผลิตภัณฑ์อาหาร ราคาไม่ต่ำกว่า กก.ละ 12.50 บาท ณ ไร่นา หรือ กก.ละ 13.50 บาท ณ หน้าโรงงาน ตลาด กทม.

ทั้งนี้ ผู้มีสิทธินำเข้าในโควตาต้องทำสัญญารับซื้อเมล็ดถั่วเหลืองภายในประเทศกับกระทรวงเกษตร และ สหกรณ์ และกระทรวงพาณิชย์

คณะกรรมการนโยบายถั่วเหลืองและพืชน้ำมันอื่น ได้แต่งตั้งคณะกรรมการกำกับดูแล ติดตามการรับซื้อ เมล็ดถั่วเหลืองภายในประเทศ และการใช้เมล็ดถั่วเหลืองนำเข้า เพื่อกำกับดูแลและติดตามการรับซื้อเมล็ดถั่วเหลืองที่ ผลิตในประเทศ และการใช้เมล็ดถั่วเหลืองนำเข้าของผู้มีสิทธินำเข้าเมล็ดถั่วเหลืองในโควตาให้เป็นไปตามนโยบาย เงื่อนไขและมาตรการนำเข้าเมล็ดถั่วเหลือง โดยมี เลขานุการสำนักงานเศรษฐกิจการเกษตร เป็นประธานคณะกรรมการฯ ได้แต่งตั้ง คณะทำงานติดตามการรับซื้อเมล็ดถั่วเหลืองระดับจังหวัด จำนวน 28 จังหวัด เพื่อดูแลติดตามการรับซื้อ และ การจำหน่ายเมล็ดถั่วเหลืองภายในจังหวัด โดยมี เกษตรจังหวัด เป็นประธาน

5.2 การนำเข้าจากประเทศไม่ใช่สมาชิก WTO

ต้องขออนุญาตนำเข้า อากรนำเข้าร้อยละ 6

6. การดำเนินการแก้ไขปัญหาถั่วเหลือง ปี 2548

ด้วยสมาชิกสภาผู้แทนราษฎรและผู้ว่าราชการจังหวัดในกลุ่มภาคเหนือ ขอให้กระทรวงพาณิชย์พิจารณาการ แก้ไขปัญหาราคาถั่วเหลือง เนื่องจากต้นทุนการผลิตปีนี้สูงขึ้นมากจากภาวะภัยแล้ง กระทรวงพาณิชย์ จึงได้ประชุมหารือ ร่วมกับกระทรวงเกษตรและสหกรณ์ (สำนักงานเศรษฐกิจการเกษตร) และผู้มีสิทธินำเข้าเมล็ดถั่วเหลือง รวม 10 ราย ใน วันที่ 4 เมษายน 2548 มีรัฐมนตรีว่าการกระทรวงพาณิชย์ เป็นประธาน โดยผู้มีสิทธินำเข้ายินดีให้ความร่วมมือรับซื้อเมล็ด ถั่วเหลืองจากเกษตรกรในราคาด่านตลาดที่สูงกว่าราคาตลาดปัจจุบัน (กก.ละ 11.20 บาท) กล่าวคือ เกรดสกัดน้ำมัน กก.ละ 12.00 บาท ณ พื้นที่การผลิต (เดิมตามกรอบนโยบายถั่วเหลืองกำหนดราคาไว้ 10.00 บาท) โดยเกรดผลิตอาหารสัตว์ กก.ละ 12.50 บาท และเกรดแปรรูปผลิตภัณฑ์อาหาร กก.ละ 14.50 บาท เพิ่มขึ้นตามสัดส่วน มอบหมายให้สำนักงานเศรษฐกิจ การเกษตรคำนวณต้นทุนการผลิตเมล็ดถั่วเหลืองที่รวมผลกระทบจากภาวะภัยแล้งแล้ว (เดิมที่ได้คำนวณต้นทุนไว้ที่ กก.ละ 8.31 บาท) หากราคาน่าตลาดยังไม่คุ้มกับต้นทุนการผลิต กระทรวงพาณิชย์และกระทรวงเกษตรและสหกรณ์จะหาแนวทาง ช่วยเหลือเกษตรกรเพิ่มเติมต่อไป

ผลการดำเนินการ กระทรวงพาณิชย์ โดยกรมการค้าภายใน และกระทรวงเกษตรและสหกรณ์ โดยสำนักงาน เศรษฐกิจการเกษตร ได้ประสานผู้มีสิทธินำเข้าเมล็ดถั่วเหลืองให้แต่งตั้งผู้แทนไปรับซื้อเมล็ดถั่วเหลืองจากเกษตรกร ตามราคาที่ได้ให้ความร่วมมือไว้กับกระทรวงพาณิชย์ ซึ่งเป็นที่พอใจของเกษตรกร โดยเริ่มมีการรับซื้อเมล็ดถั่วเหลือง

จากเกษตรกรตั้งแต่วันที่ 6 เมษายน 2548 และวันที่ 27 พฤษภาคม 2548 จำนวน 1,500 ตัน 70.90 ตัน และ 32.00 ตันใน
จังหวัดน่าน อุตรดิตถ์ และเชียงใหม่ ตามลำดับ

7. สถานการณ์

ขณะนี้ในช่วงถั่วเหลืองฤดูฝน ที่มีแหล่งผลิตในจังหวัดตาก อุตรดิตถ์ เชียงใหม่ เชียงราย หนองบัวลำภู
เลย ทรราช อุตรธานี และปราจีนบุรี ผลผลิตส่วนใหญ่มีความชื้นสูง เนื่องจากมีฝนตกในขณะเก็บเกี่ยว และยังคงมีน้ำท่วม
ในบางพื้นที่แหล่งผลิต ส่งผลให้ราคาเกษตรกรขายได้ชนิดคละ และราคาขายส่งตลาด กทม. เดือนตุลาคม 2548 ลดลง
จากเดือนที่ผ่านมา

ราคาซื้อขายล่วงหน้าตลาดชิคาโกเฉลี่ยเดือนตุลาคม 2548 ลดลงจากเดือนที่ผ่านมา เนื่องจากผลผลิต
ซึ่งออกสู่ตลาดในช่วงเดือนกันยายน-พฤศจิกายน 2548 มีปริมาณสูงขึ้นกว่าที่คาดการณ์ไว้ โดยกระทรวงเกษตร
สหรัฐอเมริกา พยากรณ์ไว้ ณ ค.ค.48 คาดว่าผลผลิตถั่วเหลืองของโลก ปี 2548/49 จะมีปริมาณเพิ่มขึ้นเป็น 220.868
ล้านตัน จาก 213.346 ล้านตันในปี 2547/48 สต็อกถั่วเหลืองโลก ปี 2548/49 เพิ่มขึ้นเป็น 47.410 ล้านตัน จาก 43.023
ล้านตันในปี 2547/48

สำนักส่งเสริมการค้าสินค้าเกษตร
กรมการค้าภายใน
พฤศจิกายน 2548
D: ราคาคือข้อมูล: ถั่วเหลือง

	มค.	กพ.	มีค.	เมย.	พค.	มิย.	กค.	สค.	กย.	ตค.	พย.	ธค.	เฉลี่ย
1. ราคาที่เกษตรกรขายได้ เมล็ดถั่วเหลืองชนิดคละ													
ปี 2542	10.16	9.83	9.72	9.37	8.64	-	-	8.97	7.79	8.08	8.27	8.49	8.87
ปี 2543	8.72	8.11	9.86	9.56	9.03	9.15	9.65	9.14	8.13	9.16	9.85	9.87	9.19
ปี 2544	9.14	9.46	9.92	9.31	9.68	9.92	10.00	9.06	9.92	9.94	10.10	9.72	9.32
ปี 2545	9.48	9.67	10.03	9.87	10.09	11.36	-	10.59	10.06	10.01	10.17	10.41	10.39
ปี 2546	10.36	10.16	10.06	9.74	9.77	10.10	-	10.12	10.44	9.73	11.10	11.64	10.21
ปี 2547	11.33	-	14.29	15.28	14.91	-	-	10.75	10.64	9.79	11.63	12.03	12.29
ปี 2548	13.00	11.40	11.07	11.23	10.15	10.15	11.70	10.90	9.85	9.22			10.87
2. ราคาขายส่ง เมล็ดถั่วเหลืองเกรดแปรรูปผลิตภัณฑ์อาหาร ตลาด กทม.													
ปี 2542	14.25	14.39	14.50	14.50	14.05	13.00	13.00	13.00	13.00	13.00	13.47	15.11	13.77
ปี 2543	16.84	17.00	15.96	15.50	15.05	14.50	14.50	14.50	14.50	14.50	14.50	14.50	15.15
ปี 2544	14.50	14.50	14.02	14.50	14.50	14.50	14.50	14.50	14.50	14.50	14.50	14.50	14.46
ปี 2545	14.50	14.63	15.00	15.00	15.00	15.00	15.00	15.00	15.00	15.00	15.00	15.00	14.93
ปี 2546	15.16	15.50	15.50	14.67	14.25	14.30	14.82	15.50	15.02	14.63	15.36	15.50	15.02
ปี 2547	16.00	16.50	17.77	19.70	19.75	19.54	19.25	18.25	16.75	16.45	15.50	14.75	17.52
ปี 2548	14.88	15.25	15.25	15.25	14.76	14.38	14.38	14.70	14.47	14.25			14.76
3. ราคาขายส่ง เมล็ดถั่วเหลืองเกรดผลิตอาหารสัตว์ ตลาด กทม.													
ปี 2546										13.04	14.36	14.50	13.97
ปี 2547	15.00	15.50	16.50	17.70	17.75	17.75	17.75	17.00	15.75	15.45	14.50	13.75	16.20
ปี 2548	13.88	14.25	14.25	14.25	13.84	13.63	13.63	14.06	13.84	13.63			13.93
4. ราคาขายส่ง เมล็ดถั่วเหลืองเกรดสกัดน้ำมัน ความชื้น 13.0% ตลาด กทม.													
ปี 2542	-	-	10.50	10.50	10.50	10.50	10.50	10.50	10.50	11.00	11.00	11.00	10.65
ปี 2543	11.00	11.00	11.00	11.00	11.00	11.00	11.00	11.00	11.00	11.00	11.00	11.15	11.01
ปี 2544	11.25	11.25	11.25	11.25	11.25	11.25	11.25	11.25	11.25	11.25	11.25	11.25	11.25
ปี 2545	11.25	11.45	12.00	12.00	12.00	12.00	12.00	12.00	12.00	12.00	12.00	12.00	11.89
ปี 2546	12.00	12.00	12.00	11.33	11.00	11.00	11.00	11.00	11.00	11.08	13.14	14.50	11.75
ปี 2547	13.38	13.38	14.56	16.66	16.52	15.59	14.79	11.75	11.75	11.45	11.49	11.63	13.58
ปี 2548	11.61	11.38	11.67	12.03	11.85	11.63	11.63	11.60	11.31	11.18			11.59
5. ราคาซื้อขายล่วงหน้าเมล็ดถั่วเหลือง ตลาดชิคาโก													
ปี 2542	7.18	6.68	6.59	6.71	6.37	6.37	5.89	6.54	7.23	7.06	6.65	6.54	6.65
ปี 2543	6.75	7.02	7.26	7.52	7.79	7.31	6.83	6.88	7.57	7.52	7.77	8.03	7.35
ปี 2544	7.57	7.16	7.23	7.23	7.46	7.72	8.56	8.21	7.23	7.20	7.24	7.05	7.49
ปี 2545	7.06	7.03	7.34	7.46	7.59	7.83	8.62	8.80	8.94	8.75	9.12	9.04	8.13
ปี 2546	8.95	9.01	9.01	9.53	9.84	9.59	8.94	8.69	9.40	10.72	11.19	11.28	9.68
ปี 2547	11.80	12.39	14.29	14.37	14.12	13.11	11.88	9.39	8.58	8.01	7.93	7.72	11.13
ปี 2548	7.62	7.62	9.01	9.07	9.31	10.44	10.60	9.51	8.73	8.65			9.06
6. ราคาซื้อขายล่วงหน้าเมล็ดถั่วเหลือง ตลาดชิคาโก (เหรียญสหรัฐ/ตัน)													
ปี 2542	195.02	179.63	175.03	177.41	171.46	171.46	158.29	172.34	181.02	178.15	171.22	170.42	175.12
ปี 2543	179.86	185.56	191.01	197.32	198.68	186.91	169.52	168.07	180.04	173.68	177.67	185.99	182.86
ปี 2544	175.02	167.45	164.38	158.54	163.63	170.21	187.22	182.27	172.38	160.62	162.58	160.12	168.70
ปี 2545	160.05	160.06	168.88	171.34	176.65	185.35	208.75	208.06	208.22	200.08	210.16	208.21	188.82
ปี 2546	208.66	209.61	210.22	221.71	232.56	229.77	213.39	208.13	231.70	268.98	279.72	283.18	233.14
ปี 2547	300.89	315.95	361.47	363.76	347.87	320.64	289.76	225.76	206.42	193.47	196.26	198.56	276.73
ปี 2548	195.88	197.56	232.94	228.74	233.42	254.79	253.32	230.40	212.05	211.20			225.03

ที่มา : 1.สำนักงานเศรษฐกิจการเกษตรเฉลี่ยทั้งปีแบบล่วงหน้าหนักจำนวนผลผลิต , 2-4 กรมการค้าภายใน, 5-6 Chicago Board of Trade

ปริมาณการนำเข้าเมล็ดถั่วเหลือง

หน่วย : ตัน

	มค.	กพ.	มีค.	เมย.	พค.	มิย.	กค.	สค.	กย.	ตค.	พย.	ธค.	รวม
ปี 2542	42,508	38,595	114,617	67,932	69,513	105,989	67,192	57,408	179,915	10,868	116,333	137,113	1,007,983
ปี 2543	18	63,841	122,315	111,104	61,144	114,921	123,983	150,758	83,238	66,519	115,228	307,333	1,320,402
ปี 2544	20,395	16,500	26,021	102,044	129,298	154,313	123,734	141,078	92,764	177,766	99,545	279,766	1,363,224
ปี 2545	79,009	-	217,999	57,748	66,988	186,634	138,003	154,184	36,239	134,073	211,029	246,651	1,528,557
ปี 2546	7,386	159,043	128,068	121,630	260,996	211,922	181,706	80,109	190,225	66,768	129,679	152,117	1,689,649
ปี 2547	173,084	601	2	329	163,317	198,933	184,438	147,114	42,911	229,980	63,979	231,113	1,435,803
ปี 2548	196	2,390	131,368	139,493	182,376	230,410	75,991	186,633	112,192				1,061,050

ปริมาณการส่งออกเมล็ดถั่วเหลือง

หน่วย : ตัน

	มค.	กพ.	มีค.	เมย.	พค.	มิย.	กค.	สค.	กย.	ตค.	พย.	ธค.	รวม
ปี 2542	70	42	245	122	43	17	21	31	8	25	130	27	781
ปี 2543	3	3	7	24	30	4	100	197	43	67	73	67	618
ปี 2544	50	28	35	28	25	62	3	3	38	13	2	48	335
ปี 2545	44	17	3	49	37	28	44	280	221	45	41	26	835
ปี 2546	53	32	107	71	77	83	34	3	20	18	24	48	570
ปี 2547	107	34	9	10	203	41	114	149	12	29	115	151	974
ปี 2548	68	109	131	102	123	103	126	51	65				878

ที่มา : กรมศุลกากร

กากถั่วเหลือง

	ปี 2547	ปี 2548	ปี 2549
1. ผลผลิตและความต้องการใช้ (ล้านตัน)			
1.1 ผลผลิตโลก	128.917	138.308	146.135
1.2 ผลผลิตในประเทศ	0.874	0.925	0.975
- จากเมล็ดในประเทศ	0.110	0.094	0.096
- จากเมล็ดนำเข้า	0.764	0.831	0.879
1.3 ความต้องการใช้ (สกก.)	2.309	2.435	2.698
1.4 นำเข้า	1.262	1.500 (มก.-กย.48 = 1,430,736 ตัน)	1.700 (ประมาณการ)
	ปี 2546	ปี 2547	ก.ย.48
2. ราคา (บาท/กก.)			
2.1 ขายส่ง กทม			
- กากถั่วเหลืองในประเทศ			
- จากเมล็ดในประเทศ	11.58	13.51	11.45
- จากเมล็ดนำเข้า	10.82	12.75	11.10
- กากถั่วเหลืองนำเข้า			
- โปรตีน 46-48%	10.71 (กพ.- ตค. 46)	13.61	11.90
- โปรตีน 42-45%	10.36	11.50	10.85
2.2 ซื้อขายล่วงหน้า ตลาดชิคาโก			
- บาท/กก.	8.91	10.35	7.99
- เหรียญสหรัฐ/ตัน	214.51	257.32	194.03
3. สภาพปัญหา/สาเหตุ			
ผลผลิตกากถั่วเหลืองในประเทศมีไม่เพียงพอกับความต้องการใช้ ต้องนำเข้าจากต่างประเทศร้อยละ 90 ทั้งในรูปของกากถั่วเหลืองและเมล็ดถั่วเหลือง			
4. มาตรการแก้ไขปัญหา			
นโยบายและมาตรการนำเข้ากากถั่วเหลือง			
การกำหนดนโยบายและมาตรการนำเข้ากากถั่วเหลือง เป็นอำนาจหน้าที่ของคณะกรรมการนโยบายอาหาร ซึ่งได้รับการแต่งตั้งจากคณะรัฐมนตรี โดยมี รัฐมนตรีว่าการกระทรวงพาณิชย์ เป็นประธาน รัฐมนตรีช่วยว่าการกระทรวงพาณิชย์ กระทรวงเกษตรและสหกรณ์ กระทรวงการคลัง กระทรวงอุตสาหกรรม และกระทรวงมหาดไทย เป็นกรรมการ อธิบดีกรมการค้าภายใน เป็นเลขานุการ			
4.1 การนำเข้าจากประเทศสมาชิกองค์การการค้าโลก (WTO)			
4.1.1 ตามข้อผูกพัน WTO ปี 2548			
- ในโควตา ปริมาณนำเข้าต่ำสุด จำนวน 230,559 ตัน อากรนำเข้าสูงสุดร้อยละ 20			
- นอกโควตา อากรนำเข้าสูงสุดร้อยละ 133			

4.1.2 ประเทศไทยเปิดตลาดนำเข้ากากถั่วเหลือง ปี 2548 (มติ ครม. 23 พย.47)

ให้นำเข้าเสรีโดยไม่จำกัดปริมาณ และช่วงเวลานำเข้า อากรนำเข้าในโควตาร้อยละ 4 นอกโควตาร้อยละ 119 และได้กำหนดกลุ่มผู้มีสิทธินำเข้าในโควตา รวม 7 สมาคม (สมาคมผู้ผลิตน้ำมันถั่วเหลืองและรำข้าว สมาคมผู้ผลิตอาหารสัตว์ไทย สมาคมส่งเสริมผู้ใช้วัตถุดิบอาหารสัตว์ สมาคมปศุสัตว์ไทย สมาคมผู้เลี้ยงไก่เนื้อเพื่อการส่งออก สมาคมผู้ผลิตไก่เพื่อส่งออกไทย และสมาคมส่งเสริมการเลี้ยงไก่แห่งประเทศไทย ในพระบรมราชูปถัมภ์) หากมีผู้ยื่นขอมิสิทธินำเข้ารายใหม่ให้อยู่ในดุลยพินิจของคณะกรรมการนโยบายอาหาร พิจารณาตามความจำเป็นและเหมาะสม ทั้งนี้ ผู้มีสิทธินำเข้าจะต้องรับซื้อกากถั่วเหลืองที่ผลิตจากเมล็ดถั่วเหลืองภายในประเทศทั้งหมดของโรงงานสกัดน้ำมันพืชในราคาไม่ต่ำกว่า กก.ละ 9.50 บาท ณ หน้าโรงงานสกัดน้ำมันพืช ตลาดกรุงเทพมหานคร โดยต้องทำสัญญาเกี่ยวกับการปฏิบัติตามเงื่อนไขดังกล่าวไว้กับกระทรวงพาณิชย์ และกระทรวงเกษตรและสหกรณ์ ให้แต่งตั้งคณะกรรมการกำกับดูแลวัตถุดิบอาหารสัตว์ ปี 2548 เพื่อกำกับดูแลการรับซื้อกากถั่วเหลืองให้เป็นไปด้วยความเรียบร้อย โดยมี อธิบดีกรมการค้าภายใน เป็นประธาน

ทั้งนี้ ในการดำเนินการตามนโยบายและมาตรการฯ ดังกล่าวให้กระทรวงพาณิชย์และหน่วยงานอื่นที่เกี่ยวข้อง ยึดหลักการ 3 ประการ คือ 1) การลดอกรนำเข้ากากถั่วเหลือง ต้องส่งผลให้ต้นทุนการผลิตอาหารสัตว์และราคาอาหารสัตว์ลดลงตามสัดส่วน เพื่อให้เกษตรกรผู้เลี้ยงสัตว์ได้ประโยชน์ 2) ราคาจำหน่ายน้ำมันพืชต้องไม่เพิ่มสูงขึ้น และเป็นภาระแก่ผู้บริโภค 3) การจัดซื้อผลผลิตถั่วเหลืองภายในประเทศ ต้องดำเนินการอย่างทั่วถึง ครอบคลุมทั้งเกษตรกรรายใหญ่และรายย่อย

4.2. การนำเข้าจากประเทศสมาชิกเขตการค้าเสรีอาเซียน (AFTA)

ให้นำเข้าได้เสรี โดยไม่จำกัดปริมาณและช่วงเวลานำเข้า อากรนำเข้าร้อยละ 5

4.3. การนำเข้าจากประเทศไม่ใช่สมาชิก WTO และไม่ใช่สมาชิกเขตการค้าเสรีอาเซียน (AFTA)

ให้นำเข้าเสรี โดยไม่จำกัดปริมาณและช่วงเวลานำเข้า อากรนำเข้าร้อยละ 6 และค่าธรรมเนียมพิเศษตันละ 2,519 บาท

4.4. การนำเข้าตามความตกลง FTA ไทย-ออสเตรเลีย

ให้นำเข้าเสรี ไม่จำกัดปริมาณและช่วงเวลานำเข้า อากรนำเข้าร้อยละ 0

5. การดำเนินการกำกับดูแล ปี 2548

คณะกรรมการกำกับดูแลวัตถุดิบอาหารสัตว์ ปี 2548 ได้ประชุมครั้งที่ 1/2548 เมื่อวันที่ 21 มีนาคม 2548 โดยมีมติ

1) เห็นชอบร่างสัญญาการรับซื้อกากถั่วเหลือง ปี 2548 และมอบหมายให้กรมการค้าภายใน นำร่างสัญญาการรับซื้อกากถั่วเหลือง ปี 2548 เสนอกระทรวงพาณิชย์ และกระทรวงเกษตรและสหกรณ์ เพื่อขอความเห็นชอบและแต่งตั้งผู้แทนเพื่อลงนามในสัญญาต่อไป

2) กำหนดให้มีการตรวจสอบสต็อกเมล็ดถั่วเหลือง และกากถั่วเหลืองที่ผลิตจากเมล็ดถั่วเหลืองในประเทศของโรงงานสกัดน้ำมันถั่วเหลือง ทุกวันที่ 5 ของเดือน และแนวทางการรับซื้อและการจำหน่ายกากถั่วเหลืองที่ผลิตจากเมล็ดในประเทศ โดยมอบให้สมาคมผู้ผลิตน้ำมันถั่วเหลืองและรำข้าว แจกปริมาณกากถั่วเหลืองที่ผลิตจากเมล็ดในประเทศคงเหลือที่พร้อมจำหน่ายให้กลุ่มผู้มีสิทธินำเข้ากากถั่วเหลืองทั้ง 7 สมาคม เป็นผู้จัดสรรปริมาณการรับซื้อกากถั่วเหลืองที่ผลิตจากเมล็ดในประเทศ โดยพิจารณาจากสัดส่วนการนำเข้ากากถั่วเหลืองของแต่ละราย และกำหนดให้ทบทวนสัดส่วนดังกล่าวทุก 60 วัน

ผลการดำเนินการ

1) สัญญาการรับซื้อกากถั่วเหลือง ปี 2548 ได้ดำเนินการให้มีการลงนามในสัญญาการรับซื้อกากถั่วเหลือง ปี 2548 ระหว่างกระทรวงพาณิชย์ โดยรองอธิบดีกรมการค้าภายในที่กำกับดูแลสำนักส่งเสริมการค้าสินค้าเกษตร และกระทรวงเกษตรและสหกรณ์ โดยเลขาธิการสำนักงานเศรษฐกิจการเกษตร กับผู้มีสิทธินำเข้ากากถั่วเหลือง 7 สมาคม เมื่อวันที่ 21 มิถุนายน 2548

2) การตรวจสอบต็อกเมล็ดถั่วเหลืองในประเทศและกากถั่วเหลืองที่ผลิตจากเมล็ดในประเทศ ปี 2548

2.1) ผลการตรวจสอบต็อกฯ ปี 2548

หน่วย: ตัน

รายการ	เดือน/ปี	ปริมาณรับซื้อเมล็ดถั่วเหลืองที่ผลิตในประเทศ	ปริมาณผลิตกากถั่วเหลืองที่ผลิตจากเมล็ดในประเทศ	วันที่ตรวจสอบต็อก	ผลการตรวจสอบต็อก	
					ปริมาณเมล็ดถั่วเหลืองในประเทศ	ปริมาณกากถั่วเหลืองที่ผลิตจากเมล็ดในประเทศ
ครั้งที่ 1/2548	ม.ค.48	2,172.895	666.414	5 เม.ย.48	21,700.265	1,949.829
	ก.พ.48	1,134.003	1,043.955			
	มี.ค.48	20,954.124	3,619.152			
ครั้งที่ 2/2548	เม.ย.48	36,375.957	13,327.869	6 พ.ค.48	36,095.486	6,454.034
ครั้งที่ 3/2548	พ.ค.48	13,247.327	11,895.539	6 มิ.ย.48	30,301.069	11,442.303
ครั้งที่ 4/2548	มิ.ย.48	9,058.060	9,034.206	5 ก.ค.48	27,768.805	13,484.013
ครั้งที่ 5/2548	ก.ค.48	3,770.683	5,701.939	5 ส.ค.48	25,837.753	8,027.133
ครั้งที่ 6/2548	ส.ค.48	8,125.598	3,302.627	5 ก.ย.48	27,409.133	4,127.615
ครั้งที่ 7/2548	ก.ย.48	10,641.905	9,029.349	5 ต.ค.48	24,006.046	6,420.777

2.2) สรุปผลตรวจสอบต็อกเมล็ดถั่วเหลืองในประเทศและกากถั่วเหลืองที่ผลิตจากเมล็ดในประเทศให้คณะอนุกรรมการกำกับดูแลวัตถุอันตรายสัตว์ ปี 2548 ประกอบด้วย หน่วยงานราชการ และเอกชนที่เกี่ยวข้องทราบ เพื่อให้กลุ่มผู้มีสิทธินำเข้ากากถั่วเหลืองทั้ง 7 สมาคมดำเนินการรับซื้อกากถั่วเหลืองที่ผลิตจากเมล็ดในประเทศของโรงงานสกัดน้ำมันถั่วเหลือง โดยเจรจากันเพื่อให้ได้ข้อตกลงที่จะใช้เป็นเกณฑ์ในการซื้อขายกันได้

6. สถานการณ์

ราคากากถั่วเหลืองในประเทศและกากถั่วเหลืองนำเข้า เฉลี่ยเดือนตุลาคม 2548 ลดลงจากเดือนที่ผ่านมา ตามราคาตลาดต่างประเทศ เนื่องจากมีฝนตกในแหล่งปลูกถั่วเหลืองของสหรัฐอเมริกา ทำให้ผลผลิตสูงกว่าที่คาดการณ์ไว้ โดยกระทรวงเกษตรสหรัฐอเมริกา พยากรณ์ไว้ ณ ต.ค.48 คาดว่าผลผลิตกากถั่วเหลืองของโลก ปี 2548/49 จะมีปริมาณเพิ่มขึ้นเป็น 146.135 ล้านตัน จาก 138.308 ล้านตันในปี 2547/48 สต็อกกากถั่วเหลืองโลก ปี 2548/49 เพิ่มขึ้นเป็น 4.106 ล้านตัน จาก 3.820 ล้านตันในปี 2547/48 ประกอบกับ ความวิตกเกี่ยวกับการระบาดของโรคไข้หวัดนกในสัตว์ปีก ส่งผลให้ความต้องการใช้กากถั่วเหลืองลดลง

NEWPRICE : ราคารายเดือน

หน่วย:บาท/กก.

	มค.	กพ.	มีค.	เมย.	พค.	มิย.	กค.	สค.	กย.	ตค.	พย.	ธค.	เฉลี่ย
1. ราคาขายส่ง กากั่วเหลืองผลิตในประเทศจากเมล็ดในประเทศ โปรตีน 44-48% ณ หน้าโรงงานสกัดน้ำมัน ตลาด กทม.													
ปี 2542	-	-	-	9.50	9.50	9.50	9.50	9.50	9.50	9.50	9.50	9.50	9.50
ปี 2543	9.50	9.50	9.50	9.50	9.73	9.75	9.75	9.75	9.78	10.14	10.59	10.95	9.87
ปี 2544	11.10	11.23	11.17	11.13	11.05	10.92	11.01	11.05	10.81	10.57	10.29	10.08	10.87
ปี 2545	10.37	10.45	10.26	10.14	10.25	10.24	10.48	10.48	10.55	10.38	10.34	10.59	10.38
ปี 2546	10.65	11.06	11.25	11.39	11.47	11.58	11.49	11.15	11.15	11.59	13.20	13.04	11.58
ปี 2547	13.74	13.94	15.29	16.53	15.90	14.17	13.63	12.75	11.75	11.29	11.40	11.70	13.51
ปี 2548	11.70	11.70	12.35	12.35	12.29	12.42	12.26	11.79	11.45	11.29			11.96
2. ราคาขายส่ง กากั่วเหลืองผลิตในประเทศจากเมล็ดนำเข้า โปรตีน 42-45% ณ หน้าโรงงานสกัดน้ำมัน ตลาด กทม.													
ปี 2542	7.32	7.05	6.67	7.34	7.69	7.51	7.40	7.94	8.26	8.14	8.40	8.36	7.67
ปี 2543	8.22	8.72	8.90	8.99	9.41	9.28	8.98	9.00	9.44	10.00	10.25	10.60	9.32
ปี 2544	10.70	10.86	10.79	10.86	10.63	10.62	10.53	10.69	10.31	10.12	9.80	9.51	10.45
ปี 2545	9.74	9.66	9.43	9.39	9.55	9.67	9.91	9.87	9.92	9.61	9.51	9.69	9.66
ปี 2546	9.78	10.21	10.73	10.87	10.95	10.76	10.41	10.00	10.13	11.17	12.48	12.38	10.82
ปี 2547	12.98	13.24	14.53	15.79	15.11	13.62	12.85	11.44	11.18	10.72	10.69	10.85	12.75
ปี 2548	10.85	11.07	11.81	11.95	11.84	12.06	11.85	11.45	11.10	10.90			11.49
3. ราคาขายส่ง กากั่วเหลืองนำเข้าจากต่างประเทศ โปรตีน 46-48% ณ โกดังผู้นำเข้า ตลาด กทม.													
ปี 2542	-	-	-	-	-	-	-	-	-	-	-	-	-
ปี 2543	-	8.37	8.52	8.66	9.11	-	-	-	-	-	-	-	8.67
ปี 2544	-	10.60	10.51	10.38	10.20	10.15	-	-	-	-	-	-	10.37
ปี 2545	-	9.58	9.30	9.17	9.32	-	-	-	-	-	-	-	9.34
ปี 2546	-	10.35	10.40	10.35	11.25	11.22	10.83	10.57	10.71	10.75	-	-	10.71
ปี 2547	13.37	13.07	14.02	15.49	15.35	14.69	14.71	-	11.97	11.73	11.65	-	13.61
ปี 2548	-	10.98	11.37	11.53	11.53	12.44	12.24	12.10	11.90	11.76			11.76
4. ราคาขายส่ง กากั่วเหลืองนำเข้าจากต่างประเทศ โปรตีน 42-45% ณ โกดังผู้นำเข้า ตลาด กทม.													
ปี 2542	7.15	6.85	6.49	7.17	7.59	7.32	7.08	7.71	8.03	7.83	7.87	8.06	7.43
ปี 2543	7.98	-	-	-	9.10	9.09	8.70	8.63	8.91	9.68	9.95	10.25	9.14
ปี 2544	10.33	10.35	-	-	-	9.75	9.94	10.16	9.79	9.39	9.05	8.83	9.73
ปี 2545	9.28	9.34	-	-	-	9.21	9.59	9.53	9.46	8.93	8.82	9.08	9.25
ปี 2546	9.23	9.60	9.65	-	-	-	10.11	9.85	9.89	10.64	12.19	12.08	10.36
ปี 2547	12.15	-	-	-	-	13.35	12.93	11.39	10.94	10.43	10.37	10.45	11.50
ปี 2548	10.45	10.45	-	-	11.38	11.72	11.48	11.11	10.85	10.70			11.02
5. ราคาซื้อขายล่วงหน้ากากั่วเหลือง ตลาดชิคาโก													
ปี 2542	5.51	5.32	5.44	5.54	5.39	5.57	5.33	5.87	6.47	6.57	6.39	6.20	5.80
ปี 2543	6.46	6.82	7.06	7.17	7.84	7.50	7.09	6.98	7.87	8.05	8.52	9.14	7.54
ปี 2544	8.51	7.64	7.45	7.70	8.12	8.39	8.87	8.49	7.70	7.95	7.91	7.32	8.00
ปี 2545	7.46	7.26	7.58	7.66	7.71	7.85	8.42	8.50	8.60	8.11	7.98	7.90	7.92
ปี 2546	7.93	8.27	8.20	8.60	9.07	8.79	8.38	8.28	8.85	9.79	10.52	10.18	8.91
ปี 2547	10.92	11.20	13.14	13.60	13.47	12.75	11.93	8.82	7.59	7.10	6.90	6.83	10.35
ปี 2548	6.83	6.89	8.03	8.33	8.71	9.89	9.99	8.98	7.99	7.64			8.33
6. ราคาซื้อขายล่วงหน้ากากั่วเหลือง ตลาดชิคาโก (เหรียญสหรัฐ/ตัน)													
ปี 2542	150.14	143.25	144.45	146.85	145.07	150.36	143.26	154.11	162.07	164.58	164.52	161.57	152.52
ปี 2543	172.33	180.23	185.47	188.34	200.91	191.34	175.70	169.63	187.20	185.85	193.94	218.90	187.49
ปี 2544	196.67	178.62	169.39	168.98	178.04	185.04	194.00	188.48	183.48	177.39	177.77	166.37	180.35
ปี 2545	169.10	165.33	174.24	175.93	179.58	185.83	203.92	200.94	200.24	185.50	183.88	181.89	183.87
ปี 2546	184.87	192.42	191.30	200.13	214.17	210.60	199.93	198.32	218.13	245.71	262.95	255.64	214.51
ปี 2547	278.47	285.66	332.25	344.32	331.91	311.68	291.01	212.15	182.68	171.55	170.55	175.55	257.32
ปี 2548	175.58	178.54	207.64	210.27	218.26	241.19	238.80	217.60	194.03	186.63			206.85

ที่มา : 1-4 กรมการค้าภายใน 5-6 Chicago Board of Trade

ปริมาณการนำเข้ากากั่วเหลือง

หน่วย : ตัน

	มค.	กพ.	มีค.	เมย.	พค.	มิย.	กค.	สค.	กย.	ตค.	พย.	ธค.	รวม
ปี 2542	15,712	171,008	120,096	68,139	-	125,497	96,716	178,990	129,036	112,638	186,149	127,119	1,331,099
ปี 2543	48,334	145,815	118,209	71,102	103,181	132,753	124,918	146,726	151,453	72,582	68,795	128,366	1,312,234
ปี 2544	56,985	76,068	204,634	82,597	144,558	112,103	143,957	167,218	162,478	176,758	172,668	61,607	1,561,630
ปี 2545	52,511	86,923	111,874	213,378	60,483	225,535	100,715	167,101	284,390	123,793	140,831	185,317	1,755,550
ปี 2546	-	141,137	132,448	103,839	147,535	245,150	115,420	151,604	175,116	156,253	243,999	305,372	1,917,874
ปี 2547	79,535	99,554	105,692	42,991	35,202	144,681	170,603	87,131	161,798	186,819	76,094	72,161	1,262,261
ปี 2548	95,830	89,387	194,420	113,342	135,811	250,664	181,815	158,528	210,938				1,430,736

ที่มา : กรมศุลกากร

ปลาป่น

1. ผลผลิตและความต้องการใช้ (ล้านตัน)	ปี 2546	ปี 2547	ปี 2548	ปี 2549	
1.1 ผลผลิตโลก	4.850	5.290	5.020	5.160	
1.2 ผลผลิตในประเทศ (สมาคมผู้ผลิตปลาป่นไทย)	0.598	0.600	0.500	0.500	
1.3 ความต้องการใช้ (สำนักงานเศรษฐกิจการเกษตร)	0.584	0.527	0.533	0.559	
1.4 นำเข้า	0.005	0.010	0.010 (มค.-กย.48 = 3,537 ตัน)	NA	
1.5 ส่งออก	0.011	0.019	0.020 (มค.-กย.48 = 17,526 ตัน)	NA	
2. ราคา (บาท/กก.)	ปี 2546	ปี 2547	ก.ย.48	ต.ค.48	-
2.1 ปลาเปิด	4.21	4.53	4.87	4.85	-
2.2 ปลาป่น โปรตีน 60% ขายส่งตลาด กทม.	18.83	21.67	19.82	19.25	-
2.3 ปลาป่น โปรตีน 60% F.O.B. ชิลี	23.05	23.77	26.83	27.74	-
2.4 ปลาป่น F.O.B.ชิลี (US\$: ton)	600.01	639.13	739.29	768.50	-

3. สภาพปัญหา/สาเหตุ

ผลผลิตปลาป่นคุณภาพดี (โปรตีนร้อยละ 60 ขึ้นไป) ของประเทศไทย มีเพียงร้อยละ 20 ของผลผลิตไม่เพียงพอกับความต้องการใช้ ต้องนำเข้าจากต่างประเทศเพื่อใช้ในอุตสาหกรรมการผลิตอาหารสัตว์และเพาะเลี้ยงสัตว์น้ำ

4. มาตรการแก้ไข้ปัญหา

นโยบายและมาตรการนำเข้าปลาป่น ปี 2548 ดังนี้ (มติ ครม. 23 พย.47)

4.1 การนำเข้าปลาป่นคุณภาพดี (โปรตีนร้อยละ 60 ขึ้นไป)

นำเข้าเสรี ไม่จำกัดปริมาณและช่วงเวลานำเข้า อากรนำเข้าร้อยละ 10 และอากรพิเศษ ร้อยละ 50 ของอากรนำเข้า (รวมเป็นอากรนำเข้าทั้งสิ้นร้อยละ 15)

4.2 การนำเข้าปลาป่นโปรตีนร้อยละ 60 ลงมา

ต้องขออนุญาตนำเข้า อากรนำเข้าร้อยละ 6

4.3 การนำเข้าจากประเทศสมาชิก AFTA

อากรนำเข้าร้อยละ 5 และยกเลิกการเก็บค่าธรรมเนียมพิเศษ

การกำกับดูแล

กระทรวงพาณิชย์ ได้แต่งตั้งคณะกรรมการไตรภาคีด้านการตลาดสินค้าปลาเปิดและปลาป่น เพื่อพิจารณากำหนดแนวทางในการส่งเสริมและพัฒนาด้านการตลาด รวมทั้งรักษาเสถียรภาพราคาสินค้าปลาเปิดและปลาป่นให้เป็นไปอย่างมีประสิทธิภาพ โดยมี อธิบดีกรมการค้าภายในเป็นประธาน และมีผู้แทนจากหน่วยงานราชการที่เกี่ยวข้องร่วมเป็นกรรมการ

5. การดำเนินการแก้ไขปัญหาราคาปลาเปิด ปี 2548

ข้อร้องเรียน

สมาคมการประมงแห่งประเทศไทยได้ขอให้รัฐบาลกรณีบรรเทาความเดือดร้อนของชาวประมงเนื่องมาจากวิกฤตราคาน้ำมัน เมื่อวันที่ 24 มีนาคม 2548 ดังนี้ 1) น้ำมันเชื้อเพลิง ขอให้ตรึงราคาน้ำมันเขียวสำหรับชาวประมงไว้ที่ ลิตรละ 13.70 บาทเป็นเวลา 6 เดือน และให้ราคาต่างกับราคาน้ำมันฝั่ง ลิตรละ 4.49 บาท ขอให้มียาน้ำมันบริการชาวประมงเดือนละ 100 ล้านลิตร 2) ขอให้นำกองทุนพัฒนาประมง (มติ ครม.30 เม.ย.39) มาใช้อย่างเป็นรูปธรรม และ 3) ประกันราคาปลาเปิด กก.ละ 10 บาท

การดำเนินการ

กระทรวงพาณิชย์ โดยกรมการค้าภายในได้จัดประชุม เพื่อหารือเรื่องดังกล่าว ในวันที่ 25 มีนาคม 2548 เวลา 15.00 น. ณ ห้องประชุม 20610 ชั้น 6 กรมการค้าภายใน ประกอบด้วยผู้แทนสมาคมการประมงแห่งประเทศไทย สมาคมผู้ผลิตปลาป่นไทย และสมาคมผู้ผลิตอาหารสัตว์ไทย

ผลการดำเนินการ

- ที่ประชุมเห็นว่า การช่วยเหลือราคาปลาเปิดให้สูงขึ้นดูเหมือนจะเป็นการแก้ไขที่ดี แต่ในข้อเท็จจริงแล้วจะเกิดผลกระทบต่อราคาอาหารสัตว์ และขีดความสามารถในการส่งออกสินค้าประเภทโปรตีน ได้แก่ กุ้ง ไข่ เป็นต้น และเกิดผลกระทบต่อค่าครองชีพหลักของผู้บริโภค ไม่ว่าจะเป็นอาหารโปรตีนประเภทเนื้อและไข่ ควรจะเป็นการช่วยเหลือเกษตรกรชาวประมงด้วยวิธีการให้ราคาน้ำมันเชื้อเพลิง มีอัตราเหมาะสมจะเป็นทางแก้ไขที่ดีที่สุด โดยไม่มีผลกระทบข้างเคียงมากนัก

- กรมการค้าภายในได้ขอความร่วมมือสมาคมผู้ผลิตปลาป่นไทย และสมาคมผู้ผลิตอาหารสัตว์ไทยให้รับซื้อราคาปลาเปิดและปลาป่นในราคาที่สูงขึ้นสอดคล้องกับต้นทุนของชาวประมงที่สูงขึ้นจากราคาน้ำมันเชื้อเพลิงที่สูงขึ้น (ปรากฏว่าราคาปลาป่นสูงขึ้น 2 ครั้ง ในวันที่ 26 และ 28 มี.ค.48 ครั้งละ กก.ละ 0.80 บาท)

6. สถานการณ์

ระดับราคาปลาเปิดปรับตัวลดลงเล็กน้อย เนื่องจากความต้องการใช้ปลาป่นภายในประเทศยังไม่เพิ่มขึ้น จากปัจจัยการส่งออกกุ้งยังคงมีปัญหาในการวางหลักประกันและเกิดโรคระบาดในไก่ ขณะที่ราคาปลาป่นได้ปรับตัวสูงขึ้นจากเดือนก่อน เพราะวัตถุดิบเข้าโรงงานน้อย ประกอบกับการส่งออกมีอย่างต่อเนื่อง (ม.ค. - ก.ย.48 = 17,526 ตัน)

สำนักส่งเสริมการค้าสินค้าเกษตร
กรมการค้าภายใน

	มค.	กพ.	มีค.	เมย.	พค.	มิย.	กค.	สค.	กย.	ตค.	พย.	ธค.	เฉลี่ย
1. ราคาปลาเบ็ด													
2542	4.01	3.41	3.42	3.41	3.43	3.48	3.53	3.68	3.78	3.43	2.85	2.59	3.42
2543	2.47	2.32	2.25	2.39	2.92	3.29	3.44	3.13	3.36	3.12	3.14	3.29	2.93
2544	3.49	3.72	3.97	4.06	4.18	4.75	5.11	4.76	4.47	3.97	3.68	3.67	4.15
2545	4.19	4.50	4.54	4.45	4.17	4.14	4.23	4.26	4.49	4.05	3.75	3.79	4.21
2546	3.77	4.02	4.22	4.29	4.33	4.34	4.19	4.25	4.28	4.20	4.35	4.28	4.21
2547	4.25	3.45	3.94	4.30	4.39	4.71	4.71	4.96	5.28	5.07	4.55	4.72	4.53
2548	4.75	4.73	4.76	5.11	4.88	4.68	4.75	4.76	4.87	4.85			4.81
2. ราคาขายส่ง ปลาป่นโปรตีน 60% ตลาต กทม.													
2542	17.17	14.56	15.79	15.70	15.97	15.89	16.40	19.26	19.10	15.28	14.68	14.80	16.22
2543	14.01	13.23	13.43	14.17	14.29	16.11	15.20	14.01	15.97	13.64	14.12	15.27	14.45
2544	16.96	17.97	18.70	19.21	19.70	21.69	21.88	19.21	19.01	17.82	16.70	16.35	18.77
2545	18.95	21.06	21.14	20.56	18.28	17.40	17.24	17.49	17.93	16.07	16.20	16.35	18.22
2546	16.55	18.71	18.89	18.92	18.80	19.17	17.96	19.09	19.22	18.67	20.35	19.58	18.83
2547	18.91	16.41	20.39	22.27	22.70	23.99	24.27	24.28	24.73	20.82	20.10	21.12	21.67
2548	20.70	19.00	19.68	21.63	20.36	19.72	20.38	19.61	19.82	19.25			20.02
3. ราคาปลาป่นโปรตีน 60% F.O.B. ซีลี													
2542	18.65	14.42	11.40	11.33	10.91	11.37	11.74	13.10	14.65	14.39	14.05	14.43	13.37
2543	14.08	13.93	12.58	12.13	13.38	14.57	15.61	16.17	16.41	16.57	16.07	17.11	14.88
2544	18.74	17.88	17.49	17.86	18.23	19.34	21.27	23.12	22.44	21.53	22.35	22.94	20.27
2545	23.72	24.41	24.49	25.27	24.80	23.44	23.72	24.18	24.47	24.43	22.97	22.60	24.04
2546	23.05	23.28	22.66	23.08	23.45	24.27	24.24	23.27	21.90	21.70	22.87	22.77	23.05
2547	23.96	24.99	25.25	24.80	25.03	23.81	23.37	23.54	23.29	23.20	22.15	21.88	23.77
2548	22.26	22.69	22.82	24.15	24.21	25.27	26.73	26.37	26.84	27.74			24.91
4. ราคาปลาป่นโปรตีน 65% F.O.B. ซีลี (เหรียญสหรัฐ/ตัน)													
2542	702.00	644.25	360.18	324.70	318.10	332.45	342.00	372.71	397.45	393.90	396.05	407.00	415.90
2543	407.00	398.82	372.68	344.86	371.51	402.97	419.98	427.00	423.89	414.42	397.00	429.53	400.81
2544	469.62	453.40	430.72	425.15	433.20	462.00	503.81	556.13	547.50	520.41	543.82	564.78	492.55
2545	582.23	602.00	610.10	629.05	626.00	601.00	608.14	619.62	617.71	605.04	573.19	564.27	603.20
2546	582.42	586.74	572.95	582.00	600.75	629.86	627.00	603.50	584.27	590.18	619.50	621.00	600.01
2547	662.25	690.75	692.00	679.50	667.00	630.64	617.00	613.00	607.00	607.00	593.36	610.00	639.13
2548	620.50	661.58	671.96	693.24	689.74	700.91	725.00	725.00	739.29	768.50			699.57

ที่มา : 1 สหกรณ์ผู้ผลิตปลาป่นไทย 2 กรมการค้าภายใน 3, 4 ข่าวรอยเตอร์

ปริมาณนำเข้าและส่งออกปลาป่น

หน่วย : ตัน

	มค.	กพ.	มีค.	เมย.	พค.	มิย.	กค.	สค.	กย.	ตค.	พย.	ธค.	รวม
ปริมาณนำเข้า													
2542	3,990	2,262	3,019	3,025	4,593	6,132	12,838	12,748	20,080	12,156	5,935	2,015	88,793
2543	3,959	2,520	2,374	2,383	4,308	12,336	11,441	18,247	17,883	14,875	7,385	2,939	100,650
2544	5,201	4,801	3,385	5,643	6,084	13,577	20,376	12,488	16,515	1,701	2,032	471	92,274
2545	1,324	851	1,810	1,172	798	745	725	2,110	2,663	3,583	1,672	463	17,917
2546	323	315	973	311	631	200	120	200	416	502	400	334	4,725
2547	531	220	500	296	305	675	515	478	787	2,416	2,850	508	10,081
2548	1,010	769	368	350	550	173	190	40	88				3,537
ปริมาณส่งออก													
2542	211	314	463	217	157	338	115	205	141	125	1,756	587	4,629
2543	2,176	1,273	153	189	517	268	414	886	593	1,265	818	417	8,969
2544	594	534	724	720	726	320	201	742	279	231	639	457	6,167
2545	3,475	2,772	5,253	2,445	2,643	512	293	425	327	254	266	469	19,133
2546	688	631	422	557	1,350	1,928	1,740	867	1,180	427	569	533	10,892
2547	1,694	2,109	3,553	2,131	1,748	3,000	1,720	462	290	627	841	778	18,954
2548	474	1,527	1,938	1,056	2,256	2,414	2,013	2,944	2,902				17,526

ที่มา : กรมศุลกากร

อัตราแลกเปลี่ยนเงินดอลลาร์สหรัฐ

ปี 2540 - 2548

บาท/US\$

ปี	ม.ค.	ก.พ.	มี.ค.	เม.ย.	พ.ค.	มิ.ย.	ก.ค.	ส.ค.	ก.ย.	ต.ค.	พ.ย.	ธ.ค.	เฉลี่ย
ปี 2540	25.77	25.98	26.00	26.07	25.89	25.80	30.25	32.61	36.44	37.70	39.47	45.33	31.44
ปี 2541	54.07	46.54	41.57	39.84	39.28	42.56	41.41	41.76	40.61	38.32	36.65	36.35	41.58
ปี 2542	36.73	37.19	37.61	37.72	37.15	37.03	37.20	38.08	39.92	39.57	38.84	38.40	37.95
ปี 2543	37.49	37.82	37.99	38.09	39.03	39.17	40.27	41.04	41.99	43.31	43.84	43.17	40.27
ปี 2544	43.24	42.74	44.00	45.56	45.59	45.36	45.73	45.03	44.41	44.82	44.52	44.03	44.59
ปี 2545	44.13	43.93	43.49	43.52	42.91	42.26	41.33	42.27	42.91	43.74	43.42	43.39	43.11
ปี 2546	42.88	42.97	42.87	42.97	42.29	41.75	41.89	41.77	40.60	39.83	40.00	39.81	41.64
ปี 2547	39.19	39.20	39.53	39.54	40.66	40.90	41.03	41.59	41.57	41.41	40.44	38.86	40.33
ปี 2548	38.86	38.59	38.70	39.62	39.93	40.98	41.85	41.29	41.15	40.96			40.19

หมายเหตุ เป็นค่าเฉลี่ยของอัตราขายเงินดอลลาร์สหรัฐรายวัน

ที่มา : ธนาคารแห่งประเทศไทย