



เดือนธันวาคม 2558 และแนวโน้มนมเดือนมกราคม 2559



กองส่งเสริมการค้าสินค้าเกษตร 1

ธันวาคม 2558

สารบัญ

	หน้า
สถานการณ์สินค้าเกษตร	
ภาพรวม	1
สถานการณ์รายกลุ่มสินค้า	3
การช่วยเหลือด้านการตลาดสินค้าเกษตรของ คชก.	8
ข้อมูลรายสินค้า	
กลุ่มสินค้าผลิตเพื่อส่งออก	
1. ข้าว	12
2. มันสำปะหลัง	24
3. ยางพารา	29
4. ไม้เนื้อ	34
5. กุ้งขาวแวนนาไม	36
6. สับปะรด	38
กลุ่มสินค้าผลิตเพื่อบริโภคภายในประเทศ	
7. ข้าวโพดเลี้ยงสัตว์	41
8. กาแฟ	49
9. ปาล์มน้ำมัน	54
10. มะพร้าว	58
11. หอมแดง	62
12. หอมหัวใหญ่	68
13. กระเทียม	72
14. สุกกร	76
15. ไข่ไก่	78
16. เกล็ดทะเล	80
กลุ่มสินค้าที่ต้องนำเข้า	
17. ถั่วเหลือง	82
18. กากถั่วเหลือง	85
19. ปลาป่น	87
อัตราแลกเปลี่ยนเงินดอลลาร์สหรัฐ	89

สรุปสถานการณ์สินค้าเกษตรเดือนธันวาคม ๒๕๕๘
และแนวโน้มเดือนมกราคม ๒๕๕๙

๑. ภาพรวมสถานการณ์ปัจจุบัน

ข้าวนาปี ปี ๒๕๕๘/๕๙ ผลผลิตออกสู่ตลาดมาก ภาครัฐมีมาตรการรองรับไว้แล้ว คาดว่าจะช่วยพยุงราคาได้ระดับหนึ่ง

ยางพารา ผลผลิตออกสู่ตลาดมากขึ้น แต่ตลาดยังชะลอตัวต่อเนื่อง ราคายังเคลื่อนไหวอยู่ในเกณฑ์ต่ำ

มันสำปะหลัง ผลผลิตออกสู่ตลาดมากขึ้น ราคาอ่อนตัวลง โดยภาครัฐได้เตรียมมาตรการไว้รองรับแล้ว

ข้าวโพดเลี้ยงสัตว์ ผลผลิตออกสู่ตลาดน้อยลง ราคาเคลื่อนไหวไม่มากนัก

ถั่วเหลือง(ฤดูฝน) เป็นช่วงปลายฤดู ราคาเคลื่อนไหวอยู่ในเกณฑ์ปกติ

เมล็ดกาแฟ ผลผลิตเริ่มทยอยออกสู่ตลาด ราคาอยู่ในเกณฑ์ดี

ปาล์มน้ำมัน ผลผลิตออกสู่ตลาดน้อยลงตามฤดูกาล ราคาเคลื่อนไหวอยู่ในเกณฑ์ดี

มะพร้าว ผลผลิตออกสู่ตลาดน้อย และจะมีการนำเข้ามาใช้ทดแทนมากขึ้น ราคาปรับตัวสูงขึ้น

ปลาป่น ผลผลิตมีปริมาณน้อย ขณะที่ความต้องการใช้เพิ่มขึ้น ราคาเคลื่อนไหวอยู่ในเกณฑ์สูง
สุกร สภาพอากาศที่เย็นลงทำให้สุกรโตเร็วและออกสู่ตลาดมากขึ้น ขณะที่ภาวะการค้าคล่องตัวตามความต้องการใช้และบริโภคในช่วงเทศกาลท่องเที่ยว ราคาปรับตัวสูงขึ้น

ไข่ไก่ ผลผลิตยังมีมาก อาจมีสต็อกคงเหลือเพิ่มขึ้น ราคาปรับตัวลดลง

ไก่เนื้อ ความต้องการใช้และบริโภคมีมากขึ้น เนื่องจากเข้าสู่ฤดูกาลท่องเที่ยว ราคาจะปรับตัวสูงขึ้น

กุ้งขาวแวนนาไม ผลผลิตออกสู่ตลาดลดลง ในขณะที่ภาวะการค้าคล่องตัวขึ้น และมีความต้องการใช้เพิ่มขึ้นเพื่อรองรับเทศกาลและการท่องเที่ยว ราคาปรับตัวสูงขึ้น

ส้มเขียวหวาน ผลผลิตออกสู่ตลาดมากขึ้น แต่ไม่เพียงพอกับความต้องการ ราคาอยู่ในเกณฑ์ดี

สับปะรด ผลผลิตออกสู่ตลาดอย่างต่อเนื่อง ราคาอ่อนตัวลงแต่ยังอยู่ในเกณฑ์สูง

มะนาว (นอกฤดู) ผลผลิตออกสู่ตลาดมากขึ้น ราคาอ่อนตัวลง

หอมแดง (จ.ศรีสะเกษ) และ**หอมหัวใหญ่** ผลผลิตฤดูใหม่เริ่มทยอยออกสู่ตลาดมากขึ้น ราคาในช่วงต้นฤดูยังอยู่ในเกณฑ์ดี

กระเทียม ผลผลิตฤดูใหม่เริ่มทยอยออกสู่ตลาด ส่วนใหญ่เกษตรกรจะจำหน่ายเป็นกระเทียมสด ราคาในช่วงต้นฤดูยังอยู่ในเกณฑ์ดี

เกลือทะเล ผลผลิตฤดูใหม่เริ่มทยอยออกสู่ตลาด ขณะที่ยังมีเกลือฤดูก่อนอยู่ในสต็อก ราคาเคลื่อนไหวไม่มากนัก

๒. สถานการณ์การผลิตสินค้าเกษตรของโลก

กระทรวงเกษตรของสหรัฐฯ (USDA) คาดการณ์แนวโน้มสถานการณ์การผลิตสินค้าเกษตรสำคัญของโลกในฤดูการผลิต ปี ๒๕๕๘/๕๙ ณ เดือนธันวาคม ๒๕๕๘ ไว้ ดังนี้

๒.๑ **พืชน้ำมัน** คาดว่าในฤดูการผลิต ปี ๒๕๕๘/๕๙ จะมีผลผลิตรวม (ไม่รวมน้ำมันปาล์ม) ประมาณ ๕๒๘.๙๖ ล้านตัน น้อยกว่าปีที่ผ่านมา (๕๓๖.๕๖ ล้านตัน) ประมาณ ๗.๖๑ ล้านตัน (-๑.๔๒%) สำหรับพืชน้ำมันที่คาดว่าจะมีผลผลิตเพิ่มขึ้น ได้แก่ ถั่วเหลือง ผลผลิต ๓๒๐.๑๑ ล้านตัน เพิ่มขึ้น ๑.๑๑ ล้านตัน (+๐.๓๕%) ถั่วลิสง ผลผลิต ๔๐.๗๙ ล้านตัน เพิ่มขึ้น ๑.๓๘ ล้านตัน (+๓.๕๑%) เมล็ดในปาล์ม ผลผลิต

๑๖.๔๙ ล้านตัน เพิ่มขึ้น ๐.๒๑ ล้านตัน (+๑.๒๙%) **เนื้อมะพร้าวแห้ง** ผลผลิต ๕.๕๑ ล้านตัน เพิ่มขึ้น ๐.๐๘ ล้านตัน (+๑.๔๗%) **พืชน้ำมันที่คาดว่าผลผลิตจะลดลง** ได้แก่ **เมล็ดฝ้าย** ผลผลิต ๑๐๓.๗๑ ล้านตัน ลดลง ๑๕.๔๐ ล้านตัน (-๑๒.๙๓%) **เรปซีด** ผลผลิต ๖๗.๕๔ ล้านตัน ลดลง ๔.๕๘ ล้านตัน (-๖.๓๕%) **เมล็ดทานตะวัน** ผลผลิต ๓๙.๖๕ ล้านตัน ลดลง ๐.๓๓ ล้านตัน (-๐.๘๑%)

สำหรับ **น้ำมันปาล์ม** คาดว่าจะมีผลผลิตประมาณ ๖๒.๖๑ ล้านตัน เพิ่มขึ้นจากปีที่ผ่านมา ๑.๑๖ ล้านตัน (+๑.๘๙%)

๒.๒ **ธัญพืช** ในปี ๒๕๕๘/๕๙ คาดว่าจะมีผลผลิตประมาณ ๒,๐๐๓.๔๙ ล้านตัน น้อยกว่าปีที่ผ่านมา (๒,๐๒๒.๓๑ ล้านตัน) ๑๘.๘๒ ล้านตัน (-๐.๙๓%) โดยสถานการณ์รายพืชสรุปได้ ดังนี้

๒.๒.๑ **ข้าวสาลี** คาดว่าจะมีผลผลิตประมาณ ๗๓๔.๙๓ ล้านตัน มากกว่าปีที่ผ่านมา (๗๒๕.๓๔ ล้านตัน) ๙.๕๙ ล้านตัน (+๑.๓๒%) **ประเทศที่ผลผลิตเพิ่มขึ้น** เช่น ตุรกี เพิ่มขึ้น ๔.๒๕ ล้านตัน (+๒๗.๘๗%) จีน เพิ่มขึ้น ๓.๗๙ ล้านตัน (+๓.๐๐%) ออสเตรเลีย เพิ่มขึ้น ๒.๓๓ ล้านตัน (+๙.๘๖%) สหรัฐฯ เพิ่มขึ้น ๐.๖๙ ล้านตัน (+๑.๒๖%) ส่วนประเทศที่ผลผลิตลดลง เช่น อินเดีย ลดลง ๖.๙๑ ล้านตัน (-๗.๒๑%) แคนาดา ลดลง ๑.๘๒ ล้านตัน (-๖.๑๙%) เป็นต้น

๒.๒.๒ **ธัญพืชเมล็ดหยาบ** คาดว่าจะมีผลผลิตประมาณ ๑,๒๖๘.๕๖ ล้านตัน น้อยกว่าปีที่ผ่านมา (๑,๒๙๖.๙๗ ล้านตัน) ๒๘.๔๐ ล้านตัน (-๒.๑๙%) โดยธัญพืชที่มีผลผลิตเพิ่มขึ้น ได้แก่ **ข้าวโอ๊ต** ผลผลิต ๒๒.๕๓ ล้านตัน เพิ่มขึ้น ๐.๒๒ ล้านตัน (+๐.๙๗%) **ข้าวบาเลย์** ผลผลิต ๑๔๕.๑๖ ล้านตัน เพิ่มขึ้น ๓.๙๘ ล้านตัน (+๒.๘๒%) **ข้าวฟ่าง** ผลผลิต ๖๗.๙๖ ล้านตัน เพิ่มขึ้น ๔.๗๕ ล้านตัน (+๗.๕๒%) ส่วนธัญพืชที่มีผลผลิตลดลง ได้แก่ **ข้าวโพดเลี้ยงสัตว์** ผลผลิต ๙๗๓.๘๗ ล้านตัน ลดลง ๓๔.๙๖ ล้านตัน (-๓.๕๗%) **ข้าวไรน์** ผลผลิต ๑๓.๑๙ ล้านตัน ลดลง ๑.๓๖ ล้านตัน (-๙.๓๖%)

๒.๓ **ข้าวสาร** USDA คาดว่าในปีการผลิต ๒๕๕๘/๕๙ ผลผลิตข้าวของโลกจะมีประมาณ ๔๖๙.๓๒ ล้านตัน น้อยกว่าปีที่ผ่านมา (๔๗๘.๑๙ ล้านตัน) ประมาณ ๘.๘๗ ล้านตัน (-๑.๘๕%) เนื่องจากประเทศผู้ผลิตสำคัญหลายประเทศประสบภาวะภัยแล้ง โดยผลผลิตของประเทศผู้ผลิตสำคัญ เช่น อินเดีย ลดลง ๔.๘๐ ล้านตัน ไทย ลดลง ๒.๓๕ ล้านตัน ขณะที่ความต้องการบริโภคข้าวของโลกมีประมาณ ๔๘๔.๖๔ ล้านตัน เพิ่มขึ้นจากปีที่ผ่านมา (๔๘๒.๐๐ ล้านตัน) ประมาณ ๒.๖๔ ล้านตัน (+๐.๕๕%) และสต็อกปลายปีจะอยู่ในระดับ ๘๘.๔๒ ล้านตัน ต่ำกว่าปีที่ผ่านมา (๑๐๓.๗๔๑ ล้านตัน) ร้อยละ ๑๔.๗๗ สำหรับการค้าข้าวในตลาดโลก ในปี ๒๕๕๘/๕๙ USDA คาดว่าจะมีประมาณ ๔๑.๓๓ ล้านตัน น้อยกว่าปีที่ผ่านมา (๔๒.๓๕ ล้านตัน) ร้อยละ ๒.๔๑ โดยเป็นการส่งออกของประเทศไทย ประมาณ ๑๐.๐๐ ล้านตัน อินเดีย ๘.๕๐ ล้านตัน เวียดนาม ๗.๑๐ ล้านตัน ปากีสถาน ๔.๕๐ ล้านตัน เมียนมาร์ ๑.๘๐ ล้านตัน และกัมพูชา ๐.๘๐ ล้านตัน ตามลำดับ

๓. แนวโน้มสถานการณ์เดือนมกราคม ๒๕๕๙

ข้าวนาปี ปี ๒๕๕๘/๕๙ ผลผลิตออกสู่ตลาดลดลงจากช่วงปลายปี ๒๕๕๘ แนวโน้มราคาจะเคลื่อนไหวไม่มากนัก

ยางพารา ผลผลิตออกสู่ตลาดมากขึ้น แต่ภาวะการค้ายังชะลอตัวต่อเนื่อง แนวโน้มราคายังเคลื่อนไหวอยู่ในเกณฑ์ต่ำ

มันสำปะหลัง ผลผลิตออกสู่ตลาดมากขึ้น แนวโน้มราคาอ่อนตัวลง โดยภาครัฐได้เตรียมมาตรการไว้รองรับแล้ว

ข้าวโพดเลี้ยงสัตว์ ผลผลิตออกสู่ตลาดน้อยลงตามฤดูกาล คาดว่าราคาจะเคลื่อนไหวไม่มากนัก

ถั่วเหลือง(ฤดูฝน) เป็นช่วงปลายฤดู แนวโน้มราคาอยู่ในเกณฑ์ปกติ

เมล็ดกาแฟ ผลผลิตทยอยออกสู่ตลาด แนวโน้มราคาเคลื่อนไหวอยู่ในเกณฑ์ดี

ปาล์มน้ำมัน ผลผลิตออกสู่ตลาดลดลง คาดว่าจะมีการนำน้ำมันปาล์มในสต็อกมาใช้ทดแทนบางส่วน ซึ่งจะทำให้ระดับสต็อกน้ำมันฯ ในระบบมีปริมาณลดน้อยลงในช่วงต้นปี ๒๕๕๙ แนวโน้มราคาเคลื่อนไหวอยู่ในเกณฑ์ดี

มะพร้าว ผลผลิตออกสู่ตลาดน้อย แต่จะมีการนำเข้ามาใช้ทดแทนมากขึ้น ขณะที่ความต้องการใช้มีมากขึ้นในช่วงเทศกาลปีใหม่ แนวโน้มราคาปรับตัวสูงขึ้น

ปลาป่น ความต้องการใช้ลดลงในช่วงอากาศหนาวเนื่องจากสัตว์กินอาหารลดน้อยลง แนวโน้มราคาปรับตัวลดลงแต่ยังอยู่ในเกณฑ์สูง

สุกร ภาวะการผลิตปกติ ภาวะการค้ำมีแนวโน้มคล่องตัวต่อเนื่องจากช่วงเทศกาลปีใหม่ คาดว่าราคาจะเคลื่อนไหวไม่มากนัก

ไข่ไก่และไก่เนื้อ ผลผลิตมีเพียงพอความต้องการใช้ ภาวะการค้ำคล่องตัว แนวโน้มราคาจะเคลื่อนไหวไม่มากนัก

กุ้งขาวแวนนาไม ผลผลิตออกสู่ตลาดลดลง ภาวะการค้ำคล่องตัวขึ้น ราคามีแนวโน้มปรับตัวสูงขึ้น

ส้มเขียวหวาน ผลผลิตออกสู่ตลาดอย่างต่อเนื่อง ขณะที่มีความต้องการในช่วงเทศกาลปีใหม่ แนวโน้มราคาอยู่ในเกณฑ์ดี

สับปะรด ผลผลิตออกสู่ตลาดลดลง ราคายังเคลื่อนไหวอยู่ในเกณฑ์สูง

มะนาว (นอกฤดู) ผลผลิตออกสู่ตลาดอย่างต่อเนื่องแต่คาดว่าปริมาณจะน้อยลง ราคามีแนวโน้มปรับตัวสูงขึ้น

หอมแดง (จ.ศรีสะเกษ) และ**หอมหัวใหญ่** ผลผลิตฤดูใหม่ออกสู่ตลาดมากขึ้น แนวโน้มราคาอ่อนตัวลง

กระเทียม ผลผลิตฤดูใหม่ทยอยออกสู่ตลาดมากขึ้น แต่ส่วนใหญ่เกษตรกรจะขายเป็นกระเทียมสด ราคาในช่วงต้นฤดูยังอยู่ในเกณฑ์ดี

เกลือทะเล ผลผลิตฤดูใหม่ทยอยออกสู่ตลาด ราคามีแนวโน้มอ่อนตัวลง

แนวโน้มสถานการณ์รายกลุ่มสินค้า

๓.๑ **กลุ่มสินค้าที่ผลิตเพื่อส่งออก** สถานการณ์สินค้าเกษตรที่สำคัญ ได้แก่

(๑) **ข้าวเปลือกนาปี ๒๕๕๘/๕๙** กระทรวงเกษตรฯ คาดการณ์ผลผลิตข้าวนาปีปี ๒๕๕๘/๕๙ (ณ ๙ ต.ค.๕๘) จะมีผลผลิตประมาณ ๒๒.๙๗๙ ล้านตัน น้อยกว่าปีที่ผ่านมา (๒๖.๐๔๗ ล้านตัน) ๓.๐๖๗ ล้านตัน หรือลดลงร้อยละ ๑๑.๗๘ ปัจจุบันผลผลิตออกสู่ตลาดมาก โดยในช่วงเดือนธันวาคม ๒๕๕๘ – มีนาคม ๒๕๕๙ คาดว่าจะเก็บเกี่ยวผลผลิตได้ประมาณเดือนละ ๖.๙๒๐, ๑.๙๐๘, ๐.๖๓๔ และ ๐.๐๓๒ ล้านตันตามลำดับ ทั้งนี้ ภาครัฐมีมาตรการพยุงราคาไว้รองรับแล้ว ได้แก่ การให้สินเชื่อเพื่อชะลอการขายข้าวเปลือกนาปี การจัดการตลาดนัดข้าวเปลือก และการชดเชยดอกเบี้ยเงินกู้ให้ผู้ประกอบการค้าข้าวเพื่อเก็บสต็อก คาดว่าจะช่วยพยุงราคาได้ระดับหนึ่ง

ภาวะการค้า ราคาซื้อขายข้าวเปลือกในตลาดสำคัญ (ณ ๒๑ พ.ย. ๕๘) เป็นดังนี้ ข้าวเปลือกหอมมะลิ ต้นละ ๑๐,๖๐๐ - ๑๓,๐๐๐ บาท ข้าวเปลือกเจ้า ๕% ต้นละ ๗,๕๐๐ - ๘,๐๐๐ บาท ข้าวเปลือกปทุมธานี ต้นละ ๙,๓๐๐ - ๙,๕๐๐ บาท ข้าวเปลือกเหนียว ต้นละ ๑๒,๓๐๐ - ๑๓,๐๐๐ บาท ส่วนการค้าข้าวสาร ราคาซื้อขาย เป็นดังนี้ ข้าวขาว ๑๐๐% ชั้น ๒ กระสอบละ ๑,๑๙๐ - ๑,๒๐๐ บาท ข้าวหอมมะลิ ๑๐๐% ชั้น ๒ กระสอบละ ๒,๓๖๐ - ๒,๓๗๐ บาท ข้าวเหนียว ๑๐% เมล็ดยาว กระสอบละ ๒,๓๙๐ - ๒,๔๐๐ บาท และข้าวหนึ่ง ๑๐๐% กระสอบละ ๑,๑๗๐ - ๑,๑๘๐ บาท สำหรับราคาส่งออกข้าวไทย (สมาคมผู้ส่งออกข้าวไทย, ๑๖ ธ.ค. ๕๘, (f.o.b.)) ราคาข้าวหอมมะลิ ชั้น ๑ ต้นละ ๗๘๐ เหรียญ สรอ. ข้าวขาว

๑๐๐% ขึ้น ๒ ต้นละ ๓๗๑ เหรียญ สรอ. ข้าวขาว ๕% ต้นละ ๓๖๐ เหรียญ สรอ. และข้าวนึ่ง ต้นละ ๓๖๓ เหรียญ สรอ. ส่วนข้าวสาลี (เมล็ดยาว #๔/๕) ต้นละ ๕๓๕ เหรียญ สรอ. ข้าวขาว ๕% เวียดนาม ต้นละ ๓๗๕ เหรียญ สรอ. อินเดีย ต้นละ ๓๕๕ เหรียญ สรอ. ส่วนข้าวนึ่ง อินเดีย ต้นละ ๓๕๕ เหรียญ สรอ. และปากีสถาน ต้นละ ๓๖๕ เหรียญ สรอ. ตามลำดับ

การส่งออก ปี ๒๕๕๘ (๑ ม.ค. - ๑๘ ธ.ค. ๕๘) ได้ส่งออกไปแล้ว ๙,๗๖๗,๗๔๒ ตัน น้อยกว่าช่วงเดียวกันของปีที่ผ่านมา (๑๐,๓๒๒,๑๗๘ ตัน) ร้อยละ ๕.๓๗

(๒) มันสำปะหลัง กระทรวงเกษตรฯ คาดการณ์ผลผลิต ปี ๒๕๕๘/๕๙ (ณ ๙ ต.ค.๕๘) จะมีประมาณ ๓๑.๐๔๐ ล้านตัน น้อยกว่าปีที่ผ่านมา (๓๑.๐๙๖ ล้านตัน) เล็กน้อย เกษตรกรเริ่มทยอยขุดหัวมันออกจำหน่ายตั้งแต่เดือนตุลาคมเป็นต้นมา โดยจะออกมากในช่วงเดือนมกราคม - เมษายน ๒๕๕๙ (ประมาณ ๕.๐๘๕, ๕.๗๘๕, ๕.๘๘๗ และ ๔.๔๕๗ ล้านตัน ตามลำดับ) สำหรับราคาหัวมันสดที่เกษตรกรขายได้ เชื้อแป้ง ๒๕% จ.นครราชสีมา (๒๑ ธ.ค. ๕๘) กก.ละ ๒.๒๐ - ๒.๒๕ บาท ต่ำกว่าราคาเฉลี่ยในเดือนที่ผ่านมา กก.ละ ๐.๑๓ บาท แนวโน้มตลาดต่างประเทศเริ่มดีขึ้นเนื่องจากจีนมีความต้องการใช้มันเส้นและแป้งมันในอุตสาหกรรมการผลิตมากขึ้น คาดว่าจะช่วยพยุงราคาไว้ได้ระดับหนึ่ง

(๓) ไข่เนื้อ ผลผลิตไข่เนื้อ (เบื้องต้น) ปี ๒๕๕๘ มีประมาณ ๑,๓๑๑ ล้านตัว เพิ่มขึ้นจากปีที่ผ่านมา ร้อยละ ๘.๓๕ คิดเป็นซากบริโภคประมาณ ๒.๐๖๐ ล้านตัน (เฉลี่ยน้ำหนักไข่ ๒.๕ ก.ก./ตัว ซ้ำแหวะเป็นซากบริโภคได้ ๖๒.๘๘% ของน้ำหนัก) คาดว่าจะใช้บริโภคภายในประเทศประมาณ ๑.๔๐ - ๑.๕๐ ล้านตัน และส่งออกประมาณ ๐.๖๒ ล้านตัน (เป้าหมายของคณะกรรมการบริหารสินค้าไก่เนื้อและผลิตภัณฑ์) แม้ว่าปัจจุบันสภาพอากาศเอื้ออำนวยต่อการเลี้ยงทำให้ผลผลิตออกสู่ตลาดอย่างต่อเนื่อง แต่ความต้องการใช้บริโภคที่มีมากขึ้นในช่วงปลายปีซึ่งเป็นช่วงเทศกาลท่องเที่ยวและช่วงปีใหม่ ส่งผลให้ราคาปรับตัวสูงขึ้น โดยราคาไก่มีชีวิตหน้าโรงฆ่า (๒๑ ธ.ค. ๕๘) กก.ละ ๓๖ - ๓๗ บาท สูงกว่าราคาเฉลี่ยในเดือนที่ผ่านมาเฉลี่ย กก.ละ ๒.๒๔ บาท คาดว่าราคาจะปรับตัวสูงขึ้นอีกเล็กน้อยตามความต้องการของตลาดที่ยังมีมาก สำหรับการส่งออก เนื้อไก่และผลิตภัณฑ์ในช่วงเดือนมกราคม - ตุลาคม ๒๕๕๘ ส่งออกได้ ๕๑๓,๐๖๐ ตัน มูลค่า ๖๖,๘๑๒ ล้านบาท

(๔) กุ้งขาวแวนนาไม ผลผลิตกุ้งโดยรวม (เบื้องต้น) ปี ๒๕๕๘ มีประมาณ ๐.๒๘๔ ล้านตัน เพิ่มขึ้นจาก ปี ๒๕๕๗ (๐.๒๗๕) ร้อยละ ๓.๕๒ จำแนกเป็นกุ้งขาว ๐.๒๗๑ ล้านตัน (+๔.๐๓%) กุ้งกุลาดำ ๐.๐๑๓ ล้านตัน (-๕.๙๘%) ปัจจุบันผลผลิตออกสู่ตลาดลดลงจากสภาพอากาศที่แปรปรวนและเริ่มเข้าสู่ฤดูหนาวซึ่งกุ้งเติบโตช้า ขณะที่มีความต้องการใช้เพิ่มขึ้นเพื่อรองรับเทศกาลและการท่องเที่ยว ราคามีแนวโน้มปรับตัวสูงขึ้น สำหรับราคากุ้งขาว ที่เกษตรกรขายได้ (๒๑ ธ.ค. ๕๘) ขนาด ๖๐ ตัว/กก. ละ ๑๘๐ บาท สูงกว่าราคาเฉลี่ยเดือนที่ผ่านมา (กก. ละ ๑๗๖ บาท) กก. ละ ๔ บาท สำหรับการส่งออก ปี ๒๕๕๘ ในเดือนมกราคม - ตุลาคม ๒๕๕๘ ส่งออกได้ ๐.๑๓๔ ล้านตัน มูลค่า ๔๕,๖๐๔ ล้านบาท

๓.๒ กลุ่มสินค้าที่ผลิตเพื่อบริโภคภายในประเทศ สถานการณ์สินค้าเกษตรที่สำคัญ ได้แก่

(๑) ข้าวโพดเลี้ยงสัตว์ USDA คาดการณ์ผลผลิตโลก ในปี ๒๕๕๘/๕๙ จะมีประมาณ ๙๗๓.๘๗ ล้านตัน น้อยกว่าปีที่ผ่านมาประมาณ ๓๔.๙๓ ล้านตัน (-๓.๕๖%) ส่วนการผลิตของไทยกระทรวงเกษตรฯ คาดว่าจะมีประมาณ ๔.๗๑๑ ล้านตัน น้อยกว่าปีที่ผ่านมา (๔.๘๐๔ ล้านตัน) ร้อยละ ๑.๙๔ และน้อยกว่าความต้องการใช้ที่คาดว่าจะมีประมาณ ๕.๓๔๐ ล้านตัน ร้อยละ ๑๑.๗๘ ปัจจุบันผลผลิตออกสู่ตลาดน้อยลงตามฤดูกาล ราคาซื้อขายในแหล่งผลิต (๒๑ ธ.ค. ๕๘) จ.เพชรบูรณ์ กก.ละ ๗.๙๖ บาท สูงกว่าราคาเฉลี่ยในเดือนที่ผ่านมา (กก.ละ ๗.๓๓ บาท) ร้อยละ ๘.๕๙ ราคามีแนวโน้มเคลื่อนไหวอยู่ในเกณฑ์ดี เนื่องจากเข้าช่วงปลายฤดู โรงงานอาหารสัตว์จะต้องเร่งรับซื้อเพื่อเก็บสต็อกให้เพียงพอกับความต้องการใช้

(๒) **ปาล์มน้ำมัน** ในปี ๒๕๕๘ (ณ ต.ค.๕๘) กระทรวงเกษตรฯ ปรับลดปริมาณผลผลิตที่ได้รับผลกระทบจากภาวะภัยแล้ง เหลือ ๑๑.๕๔๑ ล้านตัน น้อยกว่าปีที่ผ่านมา (๑๒.๕๐๓ ล้านตัน) ร้อยละ ๗.๖๙ คาดว่าจะสกัดเป็นน้ำมันปาล์มดิบได้ประมาณ ๑.๙๖๒ ล้านตัน ขณะที่ความต้องการใช้คาดว่าจะอยู่ในระดับ ๒.๒ - ๒.๖ ล้านตัน แบ่งเป็นน้ำมันบริโภค ๑.๐ - ๑.๑ ล้านตัน ผลิตไบโอดีเซล ๐.๘ - ๐.๙ ล้านตัน สำรองเป็นสต็อกในประเทศอีกประมาณ ๐.๔๑๒ ล้านตัน ส่วนการส่งออกในปีนี้อาจจะมีปริมาณไม่มากนัก เนื่องจากราคาน้ำมันปาล์มในตลาดโลกอยู่ในระดับต่ำกว่าราคาน้ำมันฯ ในประเทศค่อนข้างมาก ซึ่งโดยปกติจะส่งออกได้ปีละประมาณ ๐.๒ - ๐.๓ ล้านตัน ปัจจุบันราคาผลปาล์มที่เกษตรกรขายได้ปรับตัวสูงขึ้นตามปริมาณผลผลิตที่ออกสู่ตลาดน้อยลง โดยราคาที่เกษตรกรขายได้ (ณ ๒๑ ธ.ค. ๕๘ น้ำมัน ๑๗%) เฉลี่ย กก.ละ ๔.๕๐ - ๔.๙๐ บาท สูงกว่าราคาเฉลี่ยในเดือนที่ผ่านมาเฉลี่ย กก.ละ ๐.๒๙ บาท ราคาน้ำมันปาล์มดิบ (กทม.) เฉลี่ย กก.ละ ๒๕.๗๕ - ๒๖.๕๐ บาท สูงกว่าเดือนที่ผ่านมาเฉลี่ย กก.ละ ๑.๑๙ บาท ส่วนราคาน้ำมันปาล์มดิบมาเลเซีย กก.ละ ๑๘.๐๗ บาท แนวโน้มราคาคาดว่าจะเคลื่อนไหวอยู่ในเกณฑ์ดี เนื่องจากผลผลิตออกสู่ตลาดลดลง ประกอบกับภาครัฐผลักดันให้มีการใช้น้ำมันปาล์มของกลุ่มพลังงาน อย่างไรก็ตามจะต้องติดตามสถานการณ์อย่างใกล้ชิด เนื่องจากปริมาณผลผลิตที่ยังออกสู่ตลาดน้อยในช่วงต้นปี ๒๕๕๙ และมีแนวโน้มที่จะนำสต็อกน้ำมันฯ ในระบอบอกมาใช้ทดแทนปริมาณผลผลิตที่ลดน้อยลง

(๓) **มะพร้าว** คาดว่าผลผลิตในปี ๒๕๕๙ จะมีปริมาณใกล้เคียงกับ ปี ๒๕๕๘ ที่ระดับ ๑ ล้านตันเศษ ปริมาณมะพร้าวผลที่เกษตรกรเก็บเกี่ยวได้โดยรวมมีปริมาณลดลงมากเมื่อเทียบกับช่วงที่ผ่านมา เนื่องจากพื้นที่ปลูกลดลง ประกอบกับในช่วงปี ๒๕๕๕ - ๕๖ มีการระบาดของศัตรูพืชในสวนมะพร้าว ทำให้ผลผลิตไม่เพียงพอต่อความต้องการ ปัจจุบันผลผลิตออกสู่ตลาดน้อย แต่ผู้ประกอบการสามารถนำเข้ามาใช้ทดแทนเพื่อให้เพียงพอต่อความต้องการที่มีอย่างต่อเนื่องได้ ในช่วงเดือน พฤศจิกายน ๒๕๕๘ - พฤษภาคม ๒๕๕๙ สำหรับราคาที่เกษตรกรขายได้ในสัปดาห์ที่ ๓ ของเดือนธันวาคม มะพร้าวผลแก่ (ผลใหญ่) เฉลี่ย ผลละ ๑๕.๗๗ บาท สูงกว่าราคาเฉลี่ยในเดือนที่ผ่านมา (๑๒.๒๖ บาท/ผล) เฉลี่ยผลละ ๓.๕๑ บาท และสูงกว่าราคาในช่วงเดียวกันของปีที่ผ่านมา (ธ.ค.๕๗ ราคาเฉลี่ยผลละ ๙.๔๕ บาท) เฉลี่ยผลละ ๖.๓๒ บาท ราคามีแนวโน้มเคลื่อนไหวอยู่ในเกณฑ์สูง

(๔) **เมล็ดกาแฟ** USDA คาดการณ์ผลผลิตโลก ในปี ๒๕๕๘/๕๙ จะมีประมาณ ๙.๐๐ ล้านตัน มากกว่าปีที่ผ่านมาประมาณ (๘.๙๗ ล้านตัน) ๐.๐๓ ล้านตัน (๓.๓๙%) ขณะที่ความต้องการใช้มีประมาณ ๘.๘๙ ล้านตัน และจะมีสต็อกคงเหลือ ๒.๑๘ ล้านตัน สำหรับประเทศที่ผลผลิตเพิ่มขึ้น เช่น เวียดนาม เพิ่มขึ้น ๐.๑๑ ล้านตัน อินโดนีเซีย เพิ่มขึ้น ๐.๑๐ ล้านตัน ประเทศที่ผลผลิตลดลง เช่น บราซิล ลดลง ๐.๒๙ ล้านตัน อินเดีย ลดลง ๐.๐๘ ล้านตัน ส่วนผลผลิตของไทย กระทรวงเกษตรฯ ประมาณการผลผลิตเมล็ดกาแฟ ปี ๒๕๕๘/๕๙ มีประมาณ ๒๗,๕๘๑ ตัน มากกว่าปีที่ผ่านมา (๒๕,๙๘๑ ตัน) ร้อยละ ๖.๑๖ แต่ในปีนี้มีผลผลิตจะออกต่ำกว่าปกติ โดยจะเริ่มออกมากในช่วงเดือนมกราคม - มีนาคม ๒๕๕๙ ประมาณเดือนละ ๑๐,๖๒๕ ๙,๒๙๒ และ ๒,๗๗๒ ตัน ตามลำดับ ปัจจุบันราคาซื้อขายล่วงหน้าตลาดลอนดอน เฉลี่ย ตันละ ๑,๕๐๙.๐๘ เหรียญ สรอ. (๕๔.๖๖ บาท/กก.)

(๕) **สุกรมีชีวิต** ปริมาณสุกรขุนในภาพรวม (เบื้องต้น) ปี ๒๕๕๘ มีประมาณ ๑๓.๒๙๗ ล้านตัว มากกว่าปีที่ผ่านมา (๑๒.๘๒๒ ล้านตัว) ร้อยละ ๓.๗๐ และมากกว่าความต้องการที่คาดว่าจะมีประมาณ ๑๒.๖๓๐ ล้านตัว ร้อยละ ๕.๐๑ สำหรับผลผลิตส่วนเกินสามารถส่งออกไปประเทศเพื่อนบ้านได้บางส่วน ปัจจุบัน (๒๑ ธ.ค. ๕๘) ราคาสุกรมีชีวิตภาคกลาง กก.ละ ๖๕.๐๐ - ๖๖.๐๐ บาท ราคาทรงตัวเท่ากับราคาเฉลี่ยในเดือนที่ผ่านมา (๖๕.๕๐ บาท/กก.) และต่ำกว่าต้นทุนการผลิตในปี (๖๖.๕๘ บาท) กก.ละ ๑.๐๘ บาท อย่างไรก็ตาม ผลจากสภาพอากาศที่เย็นลงจะทำให้สุกรโตเร็วและออกสู่ตลาดมากขึ้น ขณะที่ภาวะการค้ามีความคล่องตัวตามความต้องการใช้และบริโภคในช่วงเทศกาลท่องเที่ยว ราคามีแนวโน้มปรับตัวสูงขึ้นระดับหนึ่ง

(๖) **ไข่ไก่** ผลผลิต (เบื้องต้น) ในปี ๒๕๕๘ ประมาณ ๑๒,๓๙๙ ล้านฟอง มากกว่าปีที่ผ่านมา (๑๑,๗๐๕ ล้านฟอง) ร้อยละ ๕.๙๓ และมากกว่าความต้องการบริโภคในประเทศที่คาดว่าจะมีประมาณ ๑๒,๑๐๐ - ๑๒,๒๐๐ ล้านฟอง ปัจจุบันราคาไข่ไก่คละหน้าฟาร์มที่เกษตรกรขายได้ (๒๑ ธ.ค. ๕๘) เฉลี่ยอยู่ที่ ฟองละ ๒.๕๐ บาท ต่ำกว่าราคาเฉลี่ยในเดือนที่ผ่านมา (ฟองละ ๒.๗๐ บาท) เฉลี่ยฟองละ ๐.๒๐ บาท และต่ำกว่าต้นทุนการผลิต ปี ๒๕๕๘ (ฟองละ ๒.๗๓ บาท) เฉลี่ยฟองละ ๐.๒๓ บาท อย่างไรก็ตาม ผลจากสภาพอากาศในช่วงนี้ที่เอื้ออำนวยต่อการเจริญเติบโตจะทำให้มีไข่ในระบบเพิ่มขึ้น ซึ่งสอดคล้องกับการบริโภคที่จะเพิ่มขึ้นในช่วงฤดูกาลท่องเที่ยวและเทศกาลปีใหม่ แนวโน้มราคาเคลื่อนไหวไม่มากนัก

(๗) **พืชผักและผลไม้**

สับปะรด ผลผลิต (เบื้องต้น) ปี ๒๕๕๘ มีประมาณ ๑.๗๘๔ ล้านตัน น้อยกว่าปีที่ผ่านมา (๑.๙๑๖ ล้านตัน) ร้อยละ ๖.๙๐ ปัจจุบันผลผลิตออกสู่ตลาดอย่างต่อเนื่อง ส่งผลให้ราคาที่เกษตรกรขายได้ อ่อนตัวลงแต่ยังคงเคลื่อนไหวอยู่ในเกณฑ์สูง โดยสัปดาห์ที่ ๓ เดือนธันวาคม เฉลี่ย กก.ละ ๑๐.๕๒ บาท ต่ำกว่าเดือนที่ผ่านมา (๑๒.๔๑ บาท/กก.) เฉลี่ย กก.ละ ๑.๘๙ บาท และสูงกว่าราคาเฉลี่ยเดือนธันวาคม ๒๕๕๗ (กก.ละ ๘.๔๙ บาท) เฉลี่ย กก.ละ ๒.๐๓ บาท ราคามีแนวโน้มอ่อนตัวตามปริมาณผลผลิตที่ออกมากขึ้น แต่ราคายังจะเคลื่อนไหวอยู่ในเกณฑ์สูงตามปริมาณผลผลิตโดยรวมในปีที่มีปริมาณน้อย สำหรับการส่งออกผลิตภัณฑ์สับปะรด ปี ๒๕๕๘ เดือนมกราคม - ตุลาคม มีปริมาณ ๐.๔๙๒ ล้านตัน มูลค่า ๒๑,๖๕๒ ล้านบาท

มะนาว มะนาวนอกฤดูออกสู่ตลาดอย่างต่อเนื่อง แต่ปริมาณไม่ค่อยสม่ำเสมอทำให้ราคาปรับตัวขึ้นลงในช่วงสั้นๆ ปัจจุบันราคาที่เกษตรกรขายได้ในแหล่งผลิตสำคัญ จ.เพชรบุรี (สัปดาห์ที่ ๓ เดือน ธ.ค. ๕๘ ราคาต่อ ๑๐๐ ผล) ขนาดคละเล็ก ๑๕๐ - ๑๘๐ บาท คละกลาง ๑๙๐ - ๒๐๐ บาท และคละใหญ่ ๒๒๐ - ๒๓๐ บาท ผลผลิตมีเพียงพอกับความต้องการใช้ แนวโน้มความเคลื่อนไหวของราคาไม่มากนัก

๓.๓ **กลุ่มสินค้าที่ต้องนำเข้า** สถานการณ์สินค้าที่สำคัญมีดังนี้

(๑) **ถั่วเหลือง** USDA ประมาณการผลผลิตถั่วเหลืองโลกฤดูใหม่ ปี ๒๕๕๘/๕๙ มีประมาณ ๓๒๐.๑๑ ล้านตัน ใกล้เคียงกับปีที่ผ่านมา (๓๑๙.๐๐ ล้านตัน) ส่วนผลผลิตของไทย กระทรวงเกษตรฯ คาดว่าจะมีประมาณ ๐.๐๕๑ ล้านตัน ใกล้เคียงกับปีที่ผ่านมา ซึ่งไม่เพียงพอกับความต้องการใช้ที่คาดว่าจะมีมากกว่า ๒ ล้านตันเศษ สำหรับการเพาะปลูกในปีได้รับผลกระทบจากภาวะแล้งในช่วงเพาะปลูกและมีฝนตกในช่วงเก็บเกี่ยว ทำให้ผลผลิตที่ได้มีคุณภาพไม่ค่อยดี ปัจจุบันเป็นช่วงปลายฤดูถั่วเหลืองฤดูฝน ราคาเมล็ดถั่วเหลืองขายส่งตลาด กทม. เกรดสกัดน้ำมัน (๒๑ ธ.ค. ๕๘) ทรงตัวเท่าเดือนที่ผ่านมาที่ กก.ละ ๑๖.๒๕ - ๑๖.๗๕ บาท แนวโน้มราคาคาดว่าอยู่ในเกณฑ์ปกติ

(๒) **กากถั่วเหลือง** USDA ประมาณการผลผลิตโลก ปี ๒๕๕๗/๕๘ มีประมาณ ๒๑๕.๖๓ ล้านตัน มากกว่าปีที่ผ่านมา (๒๐๖.๒๐ ล้านตัน) ประมาณ ๘.๔๓๖ ล้านตัน หรือเพิ่มขึ้น ร้อยละ ๔.๐๗ ส่วนผลผลิตของไทยทั้งจากเมล็ดถั่วเหลืองที่ปลูกในประเทศและเมล็ดนำเข้าคาดว่าจะมีประมาณ ๑.๓๘ ล้านตัน ในขณะที่ความต้องการใช้คาดว่าจะมีประมาณ ๔.๓๕ ล้านตัน จะต้องนำเข้าให้พอใช้อีกประมาณ ๓ ล้านตัน ปัจจุบัน (๒๑ ธ.ค. ๕๘) ราคาขายส่งกากถั่ว ที่ผลิตจากเมล็ดในประเทศ และกากที่ผลิตจากเมล็ดนำเข้า ทรงตัวเท่าเดือนที่ผ่านมาที่ กก.ละ ๑๘.๓๐ - ๑๘.๔๐ บาท และ กก.ละ ๑๕.๕๐ - ๑๖.๐๐ บาท ตามลำดับ แนวโน้มราคาจะเคลื่อนไหวไม่มากนัก

(๓) **ปลาป่น** คาดว่าผลผลิตในปี ๒๕๕๘ มีประมาณ ๐.๔๒ ล้านตัน น้อยกว่าปีที่ผ่านมาร้อยละ ๑๒.๑๓ และน้อยกว่าความต้องการใช้ในประเทศที่คาดว่าจะมีประมาณ ๐.๗๐ ล้านตัน ปัจจุบันทะเลมีคลื่นลมแรง เรือประมงออกจับปลาน้อยลงและมีปัญหาเรื่องมาตรการ IUU ทำให้วัตถุดิบมีน้อย ขณะที่ยังมี

ความต้องการใช้อย่างต่อเนื่องแต่ในปริมาณที่ลดลง ปัจจุบัน (๒๑ ธ.ค. ๕๘) ราคาปลาป่นโปรตีน ๖๐% ลงมาจากลิ้นเบอร์ ๒ เฉลี่ย กก.ละ ๓๔.๐๐ บาท ต่ำกว่าราคาเฉลี่ยในเดือนที่ผ่านมา กก.ละ ๖.๑๐ บาท

๔. มาตรการแก้ไขปัญหา/การช่วยเหลือผ่านกองทุนรวมเพื่อช่วยเหลือเกษตรกร (ณ ๒ ต.ค. ๕๘)

ในปีงบประมาณ พ.ศ. ๒๕๕๘ คชก. ได้อนุมัติเงินกองทุนรวมฯ เพื่อดำเนินการช่วยเหลือสินค้าเกษตรด้านการตลาดแล้ว ๒ โครงการ รวมเป็นเงิน ๒,๙๗๕.๕๕๖ ล้านบาท จำแนกเป็น

๑. โครงการรักษาเสถียรภาพราคาไข่ไก่ ปี ๒๕๕๘ วงเงิน ๒๒.๖๖ ล้านบาท

๒. การรับซื้อน้ำมันปาล์มดิบเก็บสต็อกขององค์การคลังสินค้า ปี ๒๕๕๘ วงเงิน ๒,๙๕๒.๘๙๖ ล้านบาท (หมุนเวียน ๒,๖๒๐ ล้านบาท จ่ายขาด ๓๓๒.๘๙๖ ล้านบาท)

~~~~~

กองส่งเสริมการค้าสินค้าเกษตร ๑

ธันวาคม ๒๕๕๘

## วงเงินช่วยเหลือด้านการตลาดสินค้าเกษตร

หน่วย : ล้านบาท

| สินค้า                                      | ปี 2552   | ปี 2553   | ปี 2554          | ปี 2555                            | ปี 2556                              | ปี 2557                          | ปี 2558   |
|---------------------------------------------|-----------|-----------|------------------|------------------------------------|--------------------------------------|----------------------------------|-----------|
| 1 ข้าว                                      | 1,882.778 | 1,421.838 | 295.430          |                                    |                                      |                                  |           |
| 2 ข้าวโพดเลี้ยงสัตว์                        | 126.250   | 2.000     |                  |                                    |                                      |                                  |           |
| 3 มันสำปะหลัง                               | 416.284   | 9.768     |                  | 2.200                              |                                      |                                  |           |
| 4 ปาล์มน้ำมัน                               | 48.978    |           |                  |                                    | 2,792.596                            |                                  | 2,952.896 |
| 5 มะพร้าว                                   |           |           |                  | 66.87                              |                                      |                                  |           |
| 6 กาแฟ                                      |           |           |                  |                                    |                                      |                                  |           |
| 7 หอมแดง                                    |           | 82.400    |                  | 1,589.500                          |                                      |                                  |           |
| 8 กระเทียม                                  |           |           |                  | 756.000                            |                                      |                                  |           |
| 9 หอมหัวใหญ่                                |           |           |                  |                                    |                                      |                                  |           |
| 10 ลูกเดือย                                 |           |           |                  |                                    |                                      |                                  |           |
| 11 ไข่ไก่                                   |           |           |                  |                                    | 132.412                              |                                  | 22.660    |
| 12 ไข่เนื้อ                                 |           |           |                  |                                    |                                      |                                  |           |
| 13 สุกกร                                    |           |           |                  | 15.296                             | 61.800                               |                                  |           |
| 14 ปลาโอ                                    |           |           |                  |                                    |                                      |                                  |           |
| 15 ปลาเป็ด                                  |           |           |                  |                                    |                                      |                                  |           |
| 16 กุ้งกุลาดำ                               |           |           |                  |                                    |                                      |                                  |           |
| 17 กุ้งขาว, กุ้งก้ามกราม                    | 903.000   | 896.632   |                  | 562.38                             |                                      |                                  |           |
| 18 เกล็ดทะเล                                |           | 1.266     |                  | 1.323                              |                                      |                                  |           |
| 19 ปอ                                       |           |           |                  |                                    |                                      |                                  |           |
| 20 ผลไม้                                    | 375.658   | 387.390   | ตะวันออก 140.335 | ตะวันออก 137.841<br>ภาคใต้ 114.430 | ตะวันออก 137.1365<br>ภาคใต้ 136.4345 | ตะวันออก 50.927<br>ภาคใต้ 37.500 |           |
| 21 สับปะรด                                  |           |           |                  | 22.725                             |                                      |                                  |           |
| 22 ทุเรียน                                  |           |           |                  |                                    |                                      |                                  |           |
| 23 ลิ้นจี่                                  | 46.110    | 56.660    | 26.880           | 44.852                             | 20.177                               |                                  |           |
| 24 ลำไย                                     | 610.700   | 266.680   | 111.169          | 144.465                            | 169.1315                             | 73.000                           |           |
| 25 เงาะ                                     |           |           |                  |                                    |                                      |                                  |           |
| 26 มังคุด                                   |           |           |                  |                                    |                                      |                                  |           |
| 27 เงาะ มังคุด ทุเรียน                      |           |           |                  |                                    |                                      |                                  |           |
| 28 ลองกอง                                   |           |           |                  |                                    |                                      |                                  |           |
| 29 มะละกอ                                   |           |           |                  |                                    |                                      |                                  |           |
| 30 มะนาว                                    |           |           |                  |                                    |                                      |                                  |           |
| 31 พริก                                     |           |           |                  |                                    |                                      |                                  |           |
| 32 อ้อยและน้ำตาลทราย                        |           |           |                  |                                    |                                      |                                  |           |
| 33 น้ำมันดิบ                                |           |           |                  |                                    |                                      |                                  |           |
| 34 อื่นๆ (เร่งด่วน)                         |           |           | 100.000          | 200.000                            |                                      | 300.000                          |           |
| 35 เครื่องอุปฯ                              |           |           |                  |                                    |                                      |                                  |           |
| 36 เตาอบลำไย                                |           |           |                  |                                    |                                      |                                  |           |
| 37 มาตรฐานลำไย                              |           |           |                  |                                    |                                      |                                  |           |
| 38 พัฒนาคุณภาพมันฯ                          |           |           |                  |                                    |                                      |                                  |           |
| 39 เพิ่มศักยภาพฯ ผู้เลี้ยง<br>ไก่ไข่และสุกร |           |           | 51.500           |                                    |                                      |                                  |           |
| 40 โคเนื้อ                                  |           |           |                  |                                    |                                      |                                  |           |
| รวมทั้งสิ้น                                 | 4,409.758 | 3,124.634 | 725.314          | 3,657.881                          | 3,449.688                            | 461.427                          | 2,975.556 |

ปีงบประมาณ 2555 ใช้เงินเร่งด่วนช่วยเหลือหอมหัวใหญ่ 33.2175 ลบ. ถั่วเขียว 10.3 ลบ. และพริก 10.3 ลบ.

กองส่งเสริมการค้าสินค้าเกษตร 1

ปีงบประมาณ 2556 ใช้เงินเร่งด่วนช่วยเหลือหอมแดง (ฤดูแล้ง) จ.เชียงใหม่ 22.66 ลบ.

ธันวาคม 2558

ราคาเฉลี่ยสินค้าเกษตรสำคัญที่เกษตรกรขายได้ปี 2553 - 2558

F: ราคา F: ราคาเฉลี่ยจัดกลุ่ม 50 D:AO 9

| สินค้า          | ราคาเฉลี่ย                           |        |        |         |        |        |           |        |        |         |        |        |         |        |           |           |             |               |
|-----------------|--------------------------------------|--------|--------|---------|--------|--------|-----------|--------|--------|---------|--------|--------|---------|--------|-----------|-----------|-------------|---------------|
|                 | ปี 2553                              |        |        | ปี 2554 |        |        | ปี 2555   |        |        | ปี 2556 |        |        | ปี 2557 |        |           | ปี 2558   |             |               |
|                 | เฉลี่ย                               | สูงสุด | ต่ำสุด | เฉลี่ย  | สูงสุด | ต่ำสุด | เฉลี่ย    | สูงสุด | ต่ำสุด | เฉลี่ย  | สูงสุด | ต่ำสุด | เฉลี่ย  | สูงสุด | ต่ำสุด    | พ.ย.      | (21 ธ.ค.58) |               |
| 1               | กลุ่มสินค้าผลิตเพื่อการส่งออก        |        |        |         |        |        |           |        |        |         |        |        |         |        |           |           |             |               |
|                 | ข้าวเปลือกนาปรัง (บาท/ตัน)           | 8,127  | 8,793  | 7,641   | 8,825  | 10,150 | 7,800     | 10,561 | 11,125 | 9,476   | 10,231 | 10,525 | 9,390   | 7,564  | 8,098     | 7,199     | -           | -             |
|                 |                                      |        | มี.ค.  | เม.ย.   |        | ต.ค.   | มี.ค.     |        | มี.ย.  | มี.ค.   |        | มี.ย.  | ก.ย.    |        | ต.ค.      | มี.ย.     |             |               |
|                 | ข้าวเปลือกนาปี (บาท/ตัน)             | 9,321  | 9,931  | 8,800   | 9,221  | 10,331 | 8,358     | 10,339 | 10,956 | 9,476   | 9,677  | 10,728 | 8,359   | 8,171  | 9,143     | 7,889     | 7,943       | 7,700-8,000   |
|                 |                                      |        | ม.ค.   | พ.ย.    |        | พ.ย.   | มี.ค.     |        | ธ.ค.   | มี.ค.   |        | ก.พ.   | ธ.ค.    |        | ต.ค.      | มี.ค.     |             |               |
|                 | ข้าวเปลือกหอมมะลิ (บาท/ตัน)          | 14,015 | 14,984 | 12,983  | 13,962 | 15,401 | 12,831    | 15,266 | 15,432 | 15,153  | 15,507 | 15,921 | 14,105  | 14,135 | 14,973    | 12,626    | 11,914      | 10,600-11,450 |
|                 |                                      |        | ม.ค.   | มี.ย.   |        | พ.ย.   | มี.ค.     |        | ต.ค.   | พ.ค.    |        | มี.ค.  | ธ.ค.    |        | ต.ค.      | พ.ย.      |             |               |
|                 | ข้าวเปลือกเหนียว (บาท/ตัน)           | 14,047 | 19,824 | 11,773  | 15,193 | 16,117 | 13,104    | 13,233 | 13,817 | 12,145  | 13,585 | 14,480 | 12,333  | 12,264 | 13,519    | 9,190     | 11,631      | 12,350-12,800 |
|                 |                                      |        | ต.ค.   | มี.ค.   |        | มี.ย.  | พ.ย.      |        | ม.ค.   | พ.ย.    |        | ก.ย.   | ธ.ค.    |        | ก.ค.-ส.ค. | พ.ย.      |             |               |
| 2 <sup>1/</sup> | หัวมันสำปะหลัง สดคละ (บาท/กก.)       | 2.06   | 2.95   | 1.24    | 2.48   | 2.96   | 1.92      | 2.00   | 2.45   | 1.69    | 2.15   | 2.25   | 2.01    | 2.07   | 2.26      | 1.83      | 1.99        | 1.96          |
|                 |                                      |        | ส.ค.   | ต.ค.    |        | ก.พ.   | ก.ย.      |        | ธ.ค.   | ต.ค.    |        | เม.ย.  | ม.ค.    |        | ก.พ.      | ก.ค.      |             |               |
| 3               | ยางพารา แผ่นดิบชั้น 3 (บาท/กก.)      | 102.70 | 126.11 | 89.21   | 124.16 | 170.75 | 85.91     | 89.97  | 107.45 | 76.00   | 74.99  | 84.01  | 69.05   | 55.42  | 65.17     | 43.02     | 37.27       | 36.63         |
|                 |                                      |        | ธ.ค.   | ม.ค.    |        | ก.พ.   | พ.ย.      |        | ก.พ.   | พ.ย.    |        | ม.ค.   | ส.ค.    |        | ม.ค.      | ธ.ค.      |             |               |
| 4               | ไก่เนื้อ หน้าโรงฆ่า (บาท/กก.)        | 40.11  | 46.72  | 34.65   | 45.02  | 55.33  | 39.50     | 35.65  | 42.28  | 26.29   | 41.84  | 46.86  | 36.13   | 41.37  | 44.00     | 39.00     | 34.26       | 36.00-37.00   |
|                 |                                      |        | พ.ค.   | ต.ค.    |        | พ.ค.   | ต.ค.-ธ.ค. |        | ธ.ค.   | มี.ค.   |        | ส.ค.   | ก.พ.    |        | ม.ค.-ก.พ. | พ.ย.-ธ.ค. |             |               |
| 5               | กุ้งกุลาดำ ขนาด 50 ตัว/กก. (บาท/กก.) | -      | -      | -       | -      | -      | -         | -      | -      | -       | -      | -      | -       | -      | -         | -         | -           | -             |
| 6               | สับปะรด โรงงานรับซื้อ (บาท/กก.)      | 5.58   | 6.21   | 4.38    | 4.93   | 6.39   | 3.17      | 3.48   | 4.61   | 2.59    | 4.56   | 5.68   | 2.96    | 6.86   | 8.49      | 5.62      | 12.18       | 10.52         |
|                 |                                      |        | ส.ค.   | ม.ค.    |        | มี.ค.  | พ.ย.      |        | ก.ย.   | เม.ย.   |        | ธ.ค.   | ม.ค.    |        | ธ.ค.      | มี.ย.     |             |               |

| ลำดับ           | สินค้า                                             | ราคาเฉลี่ย |             |        |         |        |        |         |        |        |         |        |        |         |        |        |         |             |
|-----------------|----------------------------------------------------|------------|-------------|--------|---------|--------|--------|---------|--------|--------|---------|--------|--------|---------|--------|--------|---------|-------------|
|                 |                                                    | ปี 2553    |             |        | ปี 2554 |        |        | ปี 2555 |        |        | ปี 2556 |        |        | ปี 2557 |        |        | ปี 2558 |             |
|                 |                                                    | เฉลี่ย     | สูงสุด      | ต่ำสุด | เฉลี่ย  | สูงสุด | ต่ำสุด | เฉลี่ย  | สูงสุด | ต่ำสุด | เฉลี่ย  | สูงสุด | ต่ำสุด | เฉลี่ย  | สูงสุด | ต่ำสุด | พ.ย.    | (21 ธ.ค.58) |
|                 | <b>กลุ่มสินค้าผลิตเพื่อบริโภคภายในประเทศ</b>       |            |             |        |         |        |        |         |        |        |         |        |        |         |        |        |         |             |
| 7 <sup>2/</sup> | ข้าวโพดเลี้ยงสัตว์ (ความชื้นไม่เกิน 14%) (บาท/กก.) | 7.97       | 8.74        | 6.93   | 8.14    | 8.87   | 7.22   | 8.84    | 9.95   | 7.76   | 7.89    | 8.99   | 6.23   | 7.10    | 8.31   | 6.01   | 7.33    | 7.41        |
|                 |                                                    |            | ก.ค.        | ม.ค.   |         | เม.ย.  | ส.ค.   |         | ส.ค.   | ต.ค.   |         | มี.ค.  | ธ.ค.   |         | ก.ค.   | ธ.ค.   |         |             |
| 8               | กาแฟ (บาท/กก.)                                     | 54.73      | 61.12       | 50.00  | 67.00   | 76.87  | 59.00  | 68.22   | 71.19  | 65.00  | 70.78   | 77.01  | 60.00  | 64.94   | 66.50  | 60.00  | -       | -           |
|                 |                                                    |            | ก.พ.        | พ.ย.   |         | ก.พ.   | พ.ย.   |         | ก.พ.   | พ.ย.   |         | มี.ค.  | ธ.ค.   |         | มี.ค.  | ธ.ค.   |         |             |
| 9               | ปาล์มทะลาย คุณภาพเปอร์เซ็นต์น้ำมัน (บาท/กก.)       | 4.83       | 7.40        | 3.63   | 6.02    | 9.27   | ๓4.38  | 5.38    | 6.23   | 4.21   | 4.16    | 5.53   | 3.43   | 5.00    | 6.09   | 3.91   | 4.41    | 4.50-4.90   |
|                 |                                                    |            | ธ.ค.        | เม.ย.  |         | ม.ค.   | ต.ค.   |         | เม.ย.  | พ.ย.   |         | ธ.ค.   | เม.ย.  |         | ก.พ.   | เม.ย.  |         |             |
| 10              | มะพร้าว ผลใหญ่แห้งทั้งเปลือก (บาท/ผล)              | 6.49       | 11.90       | 5.22   | 13.28   | 14.73  | 12.07  | 6.25    | 12.83  | 3.15   | 8.49    | 15.50  | 4.63   | 11.67   | 15.49  | 7.54   | 26.71   | 28.00-30.00 |
|                 |                                                    |            | ธ.ค.        | ม.ค.   |         | มี.ค.  | ก.ย.   |         | ม.ค.   | ส.ค.   |         | ธ.ค.   | ม.ค.   |         | มี.ค.  | ก.ย.   |         |             |
| 11 <sup>3</sup> | หอมหัวใหญ่ เบอร์ 1 (บาท/กก.)                       | -          | -           | -      | -       | -      | -      | -       | -      | -      | 9.39    | 12.26  | 8.16   | 9.78    | 11.96  | 8.14   | -       | -           |
|                 |                                                    |            |             |        |         |        |        |         |        |        | ม.ค.    | มี.ค.  |        | ม.ค.    | ก.พ.   |        |         |             |
| 12              | หอมแดง แห้งใหญ่คละ (บาท/กก.)                       | -          | -           | -      | -       | -      | -      | -       | -      | -      | 23.30   | 43.52  | 19.04  | 16.87   | 27.68  | 8.95   | -       | จ.เชียงใหม่ |
|                 |                                                    |            |             |        |         |        |        |         |        |        | ธ.ค.    | ก.พ.   |        | ม.ค.    | พ.ค.   |        |         | -           |
| 13              | กระเทียม แห้งใหญ่คละ (บาท/กก.)                     | -          | -           | -      | -       | -      | -      | -       | -      | -      | -       | -      | -      | -       | -      | -      | -       | จ.เชียงใหม่ |
|                 |                                                    |            |             |        |         |        |        |         |        |        |         |        |        |         |        |        |         | -           |
| 14              | สุกร ขายส่ง ตลาดกทม. (บาท/กก.)                     | 58.34      | 61.50       | 52.25  | 65.28   | 79.86  | 53.25  | 55.59   | 62.15  | 49.55  | 67.00   | 73.40  | 60.93  | 75.17   | 82.40  | 66.10  | 66.50   | 65.00-66.00 |
|                 |                                                    |            | มี.ค.-มิ.ย. | ธ.ค.   |         | ส.ค.   | ม.ค.   |         | เม.ย.  | ต.ค.   |         | ส.ค.   | มี.ค.  |         | มิ.ย.  | พ.ย.   |         |             |
| 15              | ไข่ไก่สด คละ (บาท/ฟอง)                             | 2.55       | 2.79        | 2.08   | 2.89    | 3.19   | 2.52   | 2.39    | 2.67   | 2.14   | 3.02    | 3.49   | 2.69   | 2.88    | 3.28   | 2.31   | 2.85    | 2.60-2.70   |
|                 |                                                    |            | ก.ค.        | ม.ค.   |         | พ.ย.   | ธ.ค.   |         | มิ.ย.  | ม.ค.   |         | ก.ย.   | ม.ค.   |         | ส.ค.   | ธ.ค.   |         |             |
| 16              | เกลือทะเล (บาท/ตัน)                                | 977        | 1,303       | 807    | 1,650   | 2,144  | 822.00 | 1,765   | 1,908  | 1,442  | 1,691   | 1,792  | 1,569  | 1,444   | 1,693  | 1,195  | 729.17  | -           |
|                 |                                                    |            | ก.พ.        | มิ.ย.  |         | ธ.ค.   | ก.พ.   |         | มิ.ย.  | ก.พ.   |         | ม.ค.   | มิ.ย.  |         | ม.ค.   | มิ.ย.  |         |             |

|    | สินค้า                                                      | ราคาเฉลี่ย |           |           |         |           |           |         |           |        |         |        |           |         |            |        |         |             |
|----|-------------------------------------------------------------|------------|-----------|-----------|---------|-----------|-----------|---------|-----------|--------|---------|--------|-----------|---------|------------|--------|---------|-------------|
|    |                                                             | ปี 2553    |           |           | ปี 2554 |           |           | ปี 2555 |           |        | ปี 2556 |        |           | ปี 2557 |            |        | ปี 2558 |             |
|    |                                                             | เฉลี่ย     | สูงสุด    | ต่ำสุด    | เฉลี่ย  | สูงสุด    | ต่ำสุด    | เฉลี่ย  | สูงสุด    | ต่ำสุด | เฉลี่ย  | สูงสุด | ต่ำสุด    | เฉลี่ย  | สูงสุด     | ต่ำสุด | พ.ย.    | (21 ธ.ค.58) |
| 17 | กลุ่มสินค้าที่ต้องนำเข้า<br>ถั่วเหลือง ชนิดคละ (บาท/กก.)    | 14.42      | 15.00     | 13.65     | 14.85   | 15.96     | 13.76     | 16.79   | 19.85     | 14.21  | 18.33   | 19.60  | 17.52     | 14.36   | 20.00      | 13.85  | 15.35   | 16.25-16.75 |
|    |                                                             |            | ม.ค.      | มี.ค.     |         | พ.ย.      | พ.ค.      |         | พ.ย.      | มี.ค.  |         | พ.ค.   | พ.ย.      |         | พ.ค.       | ธ.ค.   |         |             |
| 18 | กากถั่วเหลือง ผลิตจากเมล็ดในประเทศ<br>ขายส่ง กทม. (บาท/กก.) | 16.30      | 17.55     | 15.05     | 14.33   | 15.40     | 13.43     | 18.66   | 21.98     | 13.43  | 19.84   | 20.61  | 19.33     | 19.99   | 20.45      | 19.18  | 18.35   | 18.30-18.40 |
|    |                                                             |            | ก.พ.-พ.ค. | ธ.ค.-ก.ย. |         | ม.ค.-พ.ค. | ก.ค.-ธ.ค. |         | ก.ย.-ต.ค. | ม.ค.   |         | เม.ย.  | ธ.ค.-ธ.ค. |         | เม.ย.-ส.ค. | ก.พ.   |         |             |
| 19 | ปลาป่น โปรตีน 60 % ขึ้นไป กลิ่นเบอ<br>ตลาด กทม. (บาท/กก.)   | 30.69      | 34.81     | 25.35     | 30.73   | 37.93     | 25.10     | 33.13   | 38.85     | 27.68  | 32.96   | 35.78  | 27.37     | 33.55   | 40.38      | 26.74  | 44.20   | 39.00       |
|    |                                                             |            | มี.ค.     | พ.ย.      |         | มี.ค.     | ม.ค.      |         | ก.ย.      | ม.ค.   |         | ม.ค.   | ธ.ค.      |         | ธ.ค.       | ม.ค.   |         |             |

หมายเหตุ

<sup>1/</sup> ปีการผลิต เริ่มตั้งแต่ ต.ค. - ก.ย.

<sup>2/</sup> ปีการผลิต เริ่มตั้งแต่ ก.ค. - มิ.ย.

<sup>3/</sup> ปีการผลิต เริ่มตั้งแต่ พ.ย. - เม.ย.

\* ตลาดปิดทำการในช่วงเทศกาลตรุษจีน

ข้าว

๑. การผลิตและความต้องการใช้

|                                                            | ๒๕๕๔/๕๕ | ๒๕๕๕/๕๖ | ๒๕๕๖/๕๗ | ๒๕๕๗/๕๘ | ๒๕๕๘/๕๙<br>(พยากรณ์*) |
|------------------------------------------------------------|---------|---------|---------|---------|-----------------------|
| <b>ผลผลิตข้าว(ล้านตันข้าวเปลือก)</b>                       |         |         |         |         |                       |
| <b>โลก</b>                                                 | ๗๐๘.๕๙๒ | ๗๑๖.๓๑๕ | ๗๒๔.๙๐๖ | ๗๒๔.๖๗๔ | ๗๑๗.๔๒๑*              |
| <b>ไทย</b>                                                 | ๓๘.๑๐๒  | ๓๘.๐๐๐  | ๓๖.๗๖๒  | ๓๑.๕๓๗  | ๒๗.๐๐๙**              |
| - นาปี                                                     | ๒๕.๘๖๗  | ๒๗.๒๓๔  | ๒๗.๐๙๐  | ๒๖.๐๔๗  | ๒๒.๙๗๙                |
| - นาปรัง                                                   | ๑๒.๒๓๕  | ๑๐.๗๖๖  | ๙.๖๗๒   | ๕.๔๙๐   | ๔.๐๓๐                 |
| <b>ความต้องการ (สศก.)</b>                                  | ๑๕.๑๖๑  | ๑๕.๒๑๗  | ๑๕.๒๐๐  | ๑๕.๑๐๐  | ๑๕.๑๐๐                |
| <b>ส่งออก (มค.-ธค.) (ล้านตันข้าวสาร)</b><br>(เป็นปีปฏิทิน) | ๖.๗๓๔   | ๖.๖๑๒   | ๑๐.๙๖๙  | ๑๐.๐๐๐* | ๙.๐๐๐*                |
| <b>มูลค่าส่งออก (ล้านบาท)</b>                              | ๑๔๒,๙๗๖ | ๑๓๓,๘๕๑ | ๑๗๔,๘๕๕ | -       | -                     |
| <b>ปริมาณคงเหลือ</b>                                       | -       | -       | -       | -       | -                     |

\* ข้อมูลพยากรณ์ของกระทรวงเกษตรสหรัฐฯ (USDA) \*\* ข้อมูลพยากรณ์ของกระทรวงเกษตรและสหกรณ์

|                                  | ราคา (บาท/ตัน) (พย.- ตค.) ( พย.) |        |        |        |        |
|----------------------------------|----------------------------------|--------|--------|--------|--------|
| - ข้าวเปลือกหอมมะลิ              | ๑๕,๒๘๙                           | ๑๕,๖๐๓ | ๑๔,๔๑๑ | ๑๓,๒๘๔ | ๑๒,๓๐๗ |
| - ข้าวเปลือกเจ้านาปี ๕%          | ๑๐,๑๑๙                           | ๑๐,๓๗๓ | ๘,๓๖๗  | ๗,๙๕๔  | ๗,๙๓๔  |
| - ข้าวเปลือกเหนียว               | ๑๓,๔๐๓                           | ๑๓,๕๕๕ | ๑๒,๖๔๑ | ๑๒,๓๒๖ | ๑๒,๖๗๗ |
| - ข้าวเปลือกเจ้านาปรัง (มค.-ธค.) | ๑๐,๕๖๑                           | ๑๐,๒๓๑ | ๗,๕๖๔  | ๗,๙๓๑  | -      |

|                      | ต้นทุนการผลิต (บาท/ตัน) |        |        |        |        |
|----------------------|-------------------------|--------|--------|--------|--------|
| ข้าวเปลือกหอมมะลิ    | ๑๑,๗๒๕                  | ๑๓,๑๑๘ | ๑๓,๑๖๘ | ๑๓,๔๐๗ | ๑๑,๙๐๔ |
| ข้าวเปลือกเจ้านาปี   | ๙,๐๖๗                   | ๘,๑๓๘  | ๘,๕๗๗  | ๙,๐๐๕  | ๘,๘๑๘  |
| ข้าวเปลือกเหนียว     | ๑๐,๖๒๔                  | ๑๑,๐๗๖ | ๑๑,๒๐๐ | ๑๑,๓๗๗ | ๑๐,๓๕๕ |
| ข้าวเปลือกเจ้านาปรัง | ๘,๒๓๐                   | ๘,๗๗๒  | ๙,๓๓๖  | ๙,๐๕๕  | ๘,๐๗๗  |

๒. สถานการณ์การผลิต กระทรวงเกษตรและสหกรณ์พยากรณ์การผลิตข้าวเปลือกนาปี ปี ๒๕๕๘/๕๙ ดังนี้

พื้นที่เพาะปลูก ผลผลิตข้าวเปลือกนาปี ปี ๒๕๕๘/๕๙

| ภาค                       | พื้นที่เพาะปลูก (ล้านไร่) |        |        | ผลผลิต (ล้านตัน) |        |        |
|---------------------------|---------------------------|--------|--------|------------------|--------|--------|
|                           | ๒๕๕๗                      | ๒๕๕๘   | Δ %    | ๒๕๕๗             | ๒๕๕๘   | Δ %    |
| <b>รวมทั้งประเทศ</b>      | ๖๐.๕๓๘                    | ๕๕.๙๔๗ | -๗.๕๘  | ๒๖.๐๔๗           | ๒๒.๙๗๙ | -๑๑.๗๘ |
| <b>เหนือ</b>              | ๑๓.๗๑๖                    | ๑๑.๘๐๓ | -๑๓.๙๕ | ๗.๘๑๗            | ๖.๕๑๒  | -๑๖.๗๐ |
| <b>ตะวันออกเฉียงเหนือ</b> | ๓๗.๐๓๐                    | ๓๖.๐๐๕ | -๒.๗๗  | ๑๒.๔๖๘           | ๑๑.๙๐๒ | -๔.๕๓  |
| <b>กลาง</b>               | ๙.๐๖๘                     | ๗.๔๒๖  | -๑๘.๑๑ | ๕.๔๙๓            | ๔.๒๗๙  | -๒๒.๑๐ |
| <b>ใต้</b>                | ๐.๗๒๔                     | ๐.๗๑๓  | -๑.๕๒  | ๐.๒๗๐            | ๐.๒๙๐  | ๗.๔๐   |

ที่มา : สำนักงานเศรษฐกิจการเกษตร ณ เดือนกันยายน ๒๕๕๘



## สรุปปริมาณการส่งออกข้าวออกไปต่างประเทศรายเดือน

หน่วย: ปริมาณ/เมตริกตัน  
มูลค่า/ล้านบาท

| เดือน                 | 2544             | 2545             | 2546             | 2547              | 2548             | 2549             | 2550             | 2551              | 2552             | 2553             | 2554              | 2555             | 2556             | 2557              | 2558             |
|-----------------------|------------------|------------------|------------------|-------------------|------------------|------------------|------------------|-------------------|------------------|------------------|-------------------|------------------|------------------|-------------------|------------------|
| มค.                   | 542,617          | 683,545          | 580,091          | 550,232           | 764,497          | 579,501          | 622,942          | 1,022,849         | 637,657          | 714,545          | 855,523           | 440,334          | 580,982          | 696,558           | 608,504          |
| กพ.                   | 468,532          | 531,389          | 544,549          | 704,296           | 588,663          | 585,601          | 591,362          | 1,049,697         | 674,909          | 694,823          | 830,690           | 608,881          | 427,109          | 709,833           | 732,151          |
| มีค.                  | 376,301          | 571,122          | 482,455          | 821,005           | 591,762          | 626,015          | 743,386          | 1,136,239         | 724,700          | 727,023          | 1,178,086         | 436,070          | 531,803          | 799,534           | 785,892          |
| <b>ไตรมาสแรก</b>      | <b>1,387,450</b> | <b>1,786,056</b> | <b>1,607,095</b> | <b>2,075,533</b>  | <b>1,944,922</b> | <b>1,791,117</b> | <b>1,957,690</b> | <b>3,208,785</b>  | <b>2,037,266</b> | <b>2,136,391</b> | <b>2,864,299</b>  | <b>1,485,285</b> | <b>1,539,894</b> | <b>2,205,925</b>  | <b>2,126,547</b> |
| เมย.                  | 547,252          | 483,273          | 556,881          | 800,361           | 588,838          | 599,232          | 703,758          | 816,424           | 718,453          | 581,043          | 892,677           | 510,716          | 445,353          | 737,648           | 700,011          |
| พค.                   | 634,543          | 646,631          | 586,875          | 831,376           | 597,570          | 665,334          | 683,554          | 1,006,026         | 807,154          | 691,965          | 1,303,448         | 784,256          | 526,790          | 881,212           | 945,597          |
| มิย.                  | 611,925          | 498,500          | 532,499          | 946,430           | 588,818          | 659,296          | 729,510          | 954,388           | 859,166          | 617,007          | 1,098,049         | 428,318          | 427,058          | 854,585           | 685,768          |
| <b>ไตรมาสที่ 2</b>    | <b>1,793,720</b> | <b>1,628,404</b> | <b>1,676,255</b> | <b>2,578,167</b>  | <b>1,775,226</b> | <b>1,923,862</b> | <b>2,116,822</b> | <b>2,776,838</b>  | <b>2,384,773</b> | <b>1,890,015</b> | <b>3,294,174</b>  | <b>1,723,290</b> | <b>1,399,201</b> | <b>2,473,445</b>  | <b>2,331,376</b> |
| กค.                   | 523,064          | 533,432          | 684,057          | 1,003,889         | 561,690          | 553,948          | 624,703          | 890,492           | 649,865          | 680,932          | 968,243           | 598,631          | 675,064          | 941,691           | 734,947          |
| สค.                   | 699,300          | 574,400          | 699,916          | 738,805           | 628,221          | 525,788          | 641,321          | 790,060           | 724,961          | 587,445          | 1,012,704         | 521,751          | 522,954          | 975,023           | 696,920          |
| กย.                   | 722,541          | 565,366          | 633,782          | 879,905           | 560,741          | 624,922          | 836,384          | 709,319           | 728,394          | 839,410          | 696,180           | 394,408          | 501,637          | 960,043           | 720,554          |
| <b>ไตรมาสที่ 3</b>    | <b>1,944,905</b> | <b>1,673,198</b> | <b>2,017,755</b> | <b>2,622,599</b>  | <b>1,750,652</b> | <b>1,704,658</b> | <b>2,102,408</b> | <b>2,389,871</b>  | <b>2,103,220</b> | <b>2,107,787</b> | <b>2,677,127</b>  | <b>1,514,790</b> | <b>1,699,655</b> | <b>2,876,757</b>  | <b>2,152,421</b> |
| ตค.                   | 813,038          | 908,034          | 716,841          | 1,089,458         | 600,084          | 697,756          | 1,101,638        | 604,910           | 684,351          | 890,753          | 718,111           | 871,215          | 762,194          | 1,214,125         | 1,203,793        |
| พย.                   | 805,751          | 682,724          | 727,684          | 964,682           | 592,664          | 663,253          | 1,168,506        | 437,476           | 654,837          | 954,300          | 661,438           | 663,728          | 519,700          | 721,955           | 763,418          |
| ธค.                   | 800,503          | 567,222          | 851,784          | 809,786           | 640,798          | 640,010          | 1,110,318        | 593,154           | 728,383          | 1,068,140        | 496,401           | 475,518          | 691,973          | 1,477,154         |                  |
| <b>ไตรมาสที่ 4</b>    | <b>2,419,292</b> | <b>2,157,980</b> | <b>2,296,309</b> | <b>2,863,926</b>  | <b>1,833,546</b> | <b>2,001,019</b> | <b>3,380,462</b> | <b>1,635,540</b>  | <b>2,067,571</b> | <b>2,913,193</b> | <b>1,875,950</b>  | <b>2,010,461</b> | <b>1,973,867</b> | <b>3,413,234</b>  | <b>1,967,211</b> |
| <b>ปริมาณรวม</b>      | <b>7,545,367</b> | <b>7,245,638</b> | <b>7,597,414</b> | <b>10,140,225</b> | <b>7,304,346</b> | <b>7,420,656</b> | <b>9,557,382</b> | <b>10,011,034</b> | <b>8,592,830</b> | <b>9,047,386</b> | <b>10,711,550</b> | <b>6,733,826</b> | <b>6,612,617</b> | <b>10,969,361</b> | <b>8,577,555</b> |
| <b>มูลค่ารวม</b>      | <b>69,261</b>    | <b>67,193</b>    | <b>76,368</b>    | <b>110,376</b>    | <b>90,874</b>    | <b>97,349</b>    | <b>123,700</b>   | <b>200,892</b>    | <b>171,719</b>   | <b>168,634</b>   | <b>193,843</b>    | <b>142,976</b>   | <b>133,851</b>   | <b>174,855</b>    | <b>136,803</b>   |
| <b>มูลค่าล้าน\$US</b> |                  |                  |                  |                   |                  |                  | <b>3,592</b>     | <b>6,112</b>      | <b>6,027</b>     | <b>5,345</b>     | <b>6,432</b>      | <b>4,632</b>     | <b>4,420</b>     | <b>5,439</b>      | <b>4,077</b>     |

ที่มา : การส่งออกข้าวปี 2544 - 2553 เป็นข้อมูลจากกรมการค้าต่างประเทศ สำหรับปี 2554 - 2558 (ม.ค. - พ.ย.) เป็นข้อมูลจากกรมศุลกากร

กรมการค้าภายใน



## ราคาข้าวเปลือกหอมมะลิ ที่โรงสีรับซื้อในส่วนภูมิภาค

FILE : PX004

หน่วย : บาท/ตัน

| ปี   | มค.    | กพ.    | มีค.   | เมย.   | พค.    | มิย.   | กค.    | สค.    | กย.    | ตค.    | พย.    | ธค.    | เฉลี่ย |
|------|--------|--------|--------|--------|--------|--------|--------|--------|--------|--------|--------|--------|--------|
| 2546 | 6,425  | 6,778  | 7,560  | 7,850  | 7,990  | 8,340  | 8,465  | 8,818  | 9,315  | 8,950  | 7,980  | 8,665  | 8,095  |
| 2547 | 9,376  | 9,175  | 9,270  | 9,567  | 9,249  | 8,743  | 7,957  | 7,718  | 7,407  | 7,178  | 7,738  | 7,695  | 8,423  |
| 2548 | 7,885  | 7,959  | 8,001  | 7,999  | 7,909  | 7,689  | 7,696  | 8,000  | 8,014  | 7,863  | 7,683  | 7,600  | 7,858  |
| 2549 | 7,500  | 7,833  | 8,151  | 8,157  | 8,305  | 8,315  | 8,812  | 8,975  | 9,023  | 8,980  | 8,364  | 8,291  | 8,392  |
| 2550 | 8,680  | 8,788  | 8,930  | 8,955  | 8,913  | 8,961  | 9,033  | 9,025  | 9,058  | 9,118  | 9,348  | 10,297 | 9,092  |
| 2551 | 10,500 | 12,175 | 13,108 | 18,497 | 18,576 | 15,111 | 14,758 | 13,658 | 13,761 | 13,649 | 11,910 | 12,276 | 9,468  |
| 2552 | 13,575 | 14,061 | 14,246 | 14,254 | 13,998 | 14,067 | 15,006 | 15,380 | 15,649 | 15,546 | 13,894 | 14,862 | 14,545 |
| 2553 | 14,984 | 14,643 | 14,060 | 13,839 | 13,475 | 12,983 | 13,585 | 13,933 | 14,567 | 14,443 | 13,928 | 13,741 | 14,015 |
| 2554 | 13,502 | 13,358 | 12,831 | 12,913 | 12,925 | 13,107 | 13,885 | 14,169 | 14,783 | 15,287 | 15,401 | 15,382 | 13,962 |
| 2555 | 15,297 | 15,187 | 15,171 | 15,165 | 15,153 | 15,242 | 15,304 | 15,333 | 15,403 | 15,432 | 15,285 | 15,218 | 15,266 |
| 2556 | 15,627 | 15,845 | 15,921 | 15,910 | 15,780 | 15,760 | 15,713 | 15,311 | 15,303 | 15,566 | 15,237 | 14,105 | 15,507 |
| 2557 | 14,257 | 14,373 | 14,235 | 14,038 | 13,820 | 13,975 | 14,367 | 14,647 | 14,906 | 14,973 | 12,626 | 13,405 | 14,135 |
| 2558 | 13,560 | 13,590 | 13,519 | 13,425 | 13,331 | 13,162 | 13,157 | 13,348 | 13,253 | 13,027 | 12,307 |        | 13,244 |

หมายเหตุ : เป็นราคารับซื้อเฉลี่ยหน้าโรงสีจังหวัดสุรินทร์ อุดรธานี อุบลราชธานี และนครราชสีมา (ชนิดสีได้ตันข้าว 36 กรัม)

## ราคาข้าวเปลือกเหนียว (เมล็ดยาว) ที่โรงสีรับซื้อในส่วนภูมิภาค

หน่วย : บาท/ตัน

| ปี   | มค.    | กพ.    | มีค.   | เมย.   | พค.    | มิย.   | กค.    | สค.    | กย.    | ตค.    | พย.    | ธค.    | เฉลี่ย |
|------|--------|--------|--------|--------|--------|--------|--------|--------|--------|--------|--------|--------|--------|
| 2546 | 5,397  | 5,774  | 5,950  | 6,000  | 6,058  | 6,229  | 6,576  | 6,923  | 7,125  | 6,248  | 6,220  | 6,367  | 6,239  |
| 2547 | 6,730  | 6,510  | 6,514  | 6,669  | 6,742  | 6,600  | 6,600  | 6,540  | 6,209  | 5,940  | 6,100  | 5,945  | 6,425  |
| 2548 | 6,235  | 6,300  | 6,300  | 6,300  | 6,300  | 6,300  | 6,300  | 6,500  | 6,452  | 6,015  | 5,700  | 6,030  | 6,228  |
| 2549 | 6,774  | 6,979  | 7,200  | 7,331  | 7,500  | 7,679  | 9,100  | 9,464  | 10,020 | 10,262 | 10,567 | 10,258 | 8,595  |
| 2550 | 11,367 | 11,300 | 11,329 | 11,447 | 11,920 | 12,667 | 12,700 | 12,700 | 12,700 | 12,700 | 9,250  | 9,041  | 11,593 |
| 2551 | 8,691  | 8,860  | 9,862  | 12,664 | 10,279 | 9,293  | 8,698  | 7,903  | 7,582  | 6,991  | 6,120  | 6,902  | 8,654  |
| 2552 | 7,691  | 7,903  | 7,636  | 7,547  | 7,331  | 7,385  | 7,919  | 7,814  | 8,247  | 8,361  | 9,229  | 11,921 | 8,249  |
| 2553 | 12,105 | 12,060 | 11,773 | 12,163 | 13,077 | 13,398 | 14,934 | 15,805 | 16,295 | 16,824 | 15,966 | 14,164 | 14,047 |
| 2554 | 14,711 | 15,073 | 15,783 | 15,619 | 15,790 | 16,117 | 16,662 | 16,049 | 15,244 | 14,662 | 13,104 | 13,502 | 15,193 |
| 2555 | 13,817 | 13,576 | 13,461 | 13,274 | 13,448 | 13,539 | 13,380 | 13,406 | 13,579 | 12,747 | 12,145 | 12,423 | 13,233 |
| 2556 | 13,292 | 13,617 | 13,727 | 13,531 | 13,708 | 13,978 | 13,922 | 14,170 | 14,480 | 13,541 | 12,715 | 12,338 | 13,585 |
| 2557 | 12,430 | 12,530 | 12,580 | 13,036 | 12,803 | 13,350 | 13,519 | 13,519 | 12,163 | 10,708 | 9,190  | 11,335 | 12,264 |
| 2558 | 12,206 | 12,333 | 12,301 | 12,118 | 12,194 | 12,370 | 13,088 | 13,666 | 13,517 | 13,592 | 12,677 |        | 12,733 |

หมายเหตุ : เป็นราคารับซื้อเฉลี่ยหน้าโรงสีจังหวัดอุดรธานี กาฬสินธุ์ ขอนแก่น และชัยภูมิ

กองส่งเสริมการค้าสินค้าเกษตร 2

ธันวาคม 2558

px(รวม)/Tophit/vv/d02

## ราคาข้าวเปลือกเจ้าหน้าปี 5% ตลาดกลางก้านนทรง/ท่าข้าวลาดยาว

FILE : PX003

หน่วย : บาท/ตัน

| ปี   | มค.    | กพ.    | มีค.   | เมย.  | พค. | มิย. | กค. | สค. | กย. | ตค.    | พย.    | ธค.    | เฉลี่ย |
|------|--------|--------|--------|-------|-----|------|-----|-----|-----|--------|--------|--------|--------|
| 2546 | 4,732  | 4,750  | 4,750  |       |     |      |     |     |     |        | 4,383  | 4,530  | 4,629  |
| 2547 | 4,727  |        |        |       |     |      |     |     |     |        | 6,090  | 6,250  | 5,689  |
| 2548 | 6,404  | 6,450  |        |       |     |      |     |     |     |        | 6,858  | 6,850  | 6,641  |
| 2549 | 6,850  | 6,850  | 6,850  |       |     |      |     |     |     |        | 6,168  | 6,250  | 6,594  |
| 2550 | 6,330  | 6,389  |        |       |     |      |     |     |     |        | 6,566  | 6,750  | 6,509  |
| 2551 | 6,773  | 7,838  |        |       |     |      |     |     |     |        | 9,400  | 9,400  | 8,353  |
| 2552 | 10,300 | 10,776 |        |       |     |      |     |     |     | 8,323  | 8,908  | 10,507 | 9,763  |
| 2553 | 9,796  | 9,565  |        |       |     |      |     |     |     |        | 8,769  | 8,870  | 9,250  |
| 2554 | 8,385  | 8,471  | 8,196  |       |     |      |     |     |     |        | 10,295 | 10,428 | 9,155  |
| 2555 | 10,060 | 10,281 | 9,202  |       |     |      |     |     |     | 11,300 | 11,300 | 11,300 | 10,574 |
| 2556 | 10,870 | 11,205 | 10,300 | 9,900 |     |      |     |     |     | 9,187  | 8,824  | 8,800  | 9,869  |
| 2557 | 8,759  | 8,180  | 8,180  |       |     |      |     |     |     |        | 7,990  | 7,900  | 8,202  |
| 2558 | 8,040  | 8,100  |        |       |     |      |     |     |     |        | 7,968  |        | 8,036  |

## ราคาข้าวเปลือกเจ้าหน้าปี 5% ตลาดกลางจังหวัดพิษณุโลก

หน่วย : บาท/ตัน

| ปี   | มค.    | กพ.    | มีค.   | เมย.   | พค. | มิย. | กค. | สค. | กย. | ตค.    | พย.    | ธค.    | เฉลี่ย |
|------|--------|--------|--------|--------|-----|------|-----|-----|-----|--------|--------|--------|--------|
| 2546 | 4,593  | 4,646  | 4,650  |        |     |      |     |     |     |        | 4,488  | 4,406  | 4,557  |
| 2547 | 4,680  |        |        |        |     |      |     |     |     |        | 5,775  | 5,885  | 5,447  |
| 2548 | 5,975  | 6,122  |        |        |     |      |     |     |     |        | 6,743  | 6,725  | 6,391  |
| 2549 | 6,725  | 6,725  | 6,725  |        |     |      |     |     |     |        | 5,806  | 6,000  | 6,396  |
| 2550 | 6,205  | 6,250  |        |        |     |      |     |     |     |        | 6,509  | 6,741  | 6,426  |
| 2551 | 6,836  | 8,293  |        |        |     |      |     |     |     |        | 9,250  | 9,490  | 8,467  |
| 2552 | 9,728  | 10,224 |        |        |     |      |     |     |     |        | 8,900  | 9,940  | 9,698  |
| 2553 | 10,066 | 9,750  |        |        |     |      |     |     |     |        | 8,830  | 8,750  | 9,349  |
| 2554 | 8,750  | 8,750  | 8,520  |        |     |      |     |     |     |        | 10,366 | 10,045 | 9,286  |
| 2555 | 9,750  | 9,750  | 9,750  |        |     |      |     |     |     | 10,194 | 10,568 | 10,611 | 10,104 |
| 2556 | 10,250 | 10,250 | 10,250 | 10,250 |     |      |     |     |     | 9,100  | 8,500  | 7,917  | 9,502  |
| 2557 | 7,750  | 7,602  | 7,598  |        |     |      |     |     |     |        | 7,900  | 7,900  | 7,750  |
| 2558 | 7,900  | 7,900  |        |        |     |      |     |     |     |        | 7,900  |        | 7,900  |

## ราคาข้าวเปลือกหน้าปี 5 % เฉลี่ยตลาดก้านนทรง/ท่าข้าวลาดยาวและตลาดกลางจังหวัดพิษณุโลก

หน่วย : บาท/ตัน

| ปี   | มค.    | กพ.    | มีค.   | เมย.   | พค. | มิย. | กค. | สค. | กย. | ตค.    | พย.    | ธค.    | เฉลี่ย |
|------|--------|--------|--------|--------|-----|------|-----|-----|-----|--------|--------|--------|--------|
| 2546 | 4,663  | 4,698  | 4,700  |        |     |      |     |     |     |        | 4,434  | 4,468  | 4,593  |
| 2547 | 4,704  |        |        |        |     |      |     |     |     |        | 5,932  | 6,068  | 5,568  |
| 2548 | 6,190  | 6,286  |        |        |     |      |     |     |     |        | 6,800  | 6,788  | 6,516  |
| 2549 | 6,788  | 6,788  | 6,788  |        |     |      |     |     |     |        | 5,987  | 6,125  | 6,495  |
| 2550 | 6,268  | 6,320  |        |        |     |      |     |     |     |        | 6,538  | 6,746  | 6,468  |
| 2551 | 6,805  | 8,066  |        |        |     |      |     |     |     |        | 9,325  | 9,445  | 8,410  |
| 2552 | 10,014 | 10,500 |        |        |     |      |     |     |     | 8,323  | 8,904  | 10,224 | 9,593  |
| 2553 | 9,931  | 9,743  |        |        |     |      |     |     |     |        | 8,800  | 8,810  | 9,321  |
| 2554 | 8,568  | 8,611  | 8,358  |        |     |      |     |     |     |        | 10,331 | 10,237 | 9,221  |
| 2555 | 9,905  | 10,016 | 9,476  |        |     |      |     |     |     | 10,747 | 10,934 | 10,956 | 10,339 |
| 2556 | 10,560 | 10,728 | 10,275 | 10,075 |     |      |     |     |     | 9,080  | 8,662  | 8,359  | 9,677  |
| 2557 | 8,255  | 7,891  | 7,889  |        |     |      |     |     |     | 9,143  | 7,945  | 7,900  | 8,171  |
| 2558 | 7,970  | 8,000  |        |        |     |      |     |     |     |        | 7,934  |        | 7,968  |

ราคาข้าวเปลือกเจ้านาปรัง ความชื้น 15% ตลาดก้านทอง / ทำข้าวลาดยาว

17

FILE : PX 008

หน่วย : บาท/ตัน

| ปี   | มค. | กพ.   | มีค.   | เมย.   | พค.    | มิย.   | กค.    | สค.    | กย.    | ตค.    | พย.   | ธค. | เฉลี่ย |
|------|-----|-------|--------|--------|--------|--------|--------|--------|--------|--------|-------|-----|--------|
| 2546 |     |       | 4,580  | 4,550  | 4,550  | 4,731  | 4,902  | 4,713  | 4,707  | 4,603  |       |     | 4,667  |
| 2547 |     | 4,850 | 5,065  | 5,254  | 5,250  | 5,250  | 5,446  | 5,998  | 5,906  | 6,050  |       |     | 5,452  |
| 2548 |     |       | 6,365  | 6,888  | 6,900  | 6,882  | 6,750  | 6,688  | 6,983  | 6,950  |       |     | 6,801  |
| 2549 |     |       | 6,850  | 6,850  | 6,850  | 6,850  | 6,859  | 6,935  | 6,408  | 6,030  |       |     | 6,704  |
| 2550 |     |       | 6,243  | 6,323  | 6,174  | 6,233  | 6,250  | 6,250  | 6,250  | 6,250  |       |     | 6,247  |
| 2551 |     |       | 10,423 | 13,086 | 12,952 | 12,522 | 12,440 | 12,258 | 12,033 | 11,850 |       |     | 12,196 |
| 2552 |     |       | 9,997  | 10,319 | 10,061 | 10,120 | 10,538 | 9,790  | 9,200  |        |       |     | 10,004 |
| 2553 |     |       | 8,850  | 7,790  | 7,988  | 7,950  | 7,979  | 8,450  | 8,473  | 8,175  |       |     | 8,207  |
| 2554 |     |       |        | 8,150  | 8,150  | 8,450  | 9,095  | 9,543  | 10,164 | 9,900  |       |     | 9,065  |
| 2555 |     |       | 9,202  | 10,176 | 11,529 | 11,750 | 11,195 | 11,036 | 11,584 |        |       |     | 10,925 |
| 2556 |     |       |        |        | 10,710 | 10,800 | 10,776 | 10,607 | 9,431  |        |       |     | 10,465 |
| 2557 |     |       | 7,555  | 7,306  | 7,250  | 7,198  | 7,274  | 7,847  | 7,982  | 8,095  | 8,050 |     | 7,617  |
| 2558 |     | 8,100 | 7,981  | 7,881  | 7,900  | 7,829  | 8,252  | 8,245  | 7,945  | 7,990  | 8,000 |     | 8,012  |

หมายเหตุ : ตั้งแต่เดือนกุมภาพันธ์ 47 เป็นต้นไป เป็นราคาที่ตลาดกลางทำข้าวลาดยาว

ราคาข้าวเปลือกเจ้านาปรัง ความชื้น 15% ตลาดกลางจังหวัดพิษณุโลก

หน่วย : บาท/ตัน

| ปี   | มค. | กพ.   | มีค.   | เมย.   | พค.    | มิย.   | กค.    | สค.    | กย.    | ตค.    | พย.   | ธค. | เฉลี่ย |
|------|-----|-------|--------|--------|--------|--------|--------|--------|--------|--------|-------|-----|--------|
| 2546 |     |       | 4,490  | 4,475  | 4,586  | 4,689  | 4,687  | 4,578  | 4,648  |        |       |     | 4,593  |
| 2547 |     | 4,740 | 5,048  | 5,131  | 5,317  | 5,373  | 5,448  | 5,670  | 5,775  | 5,775  |       |     | 5,364  |
| 2548 |     |       | 6,346  | 6,475  | 6,475  | 6,475  | 6,475  | 6,475  | 6,543  | 6,775  |       |     | 6,505  |
| 2549 |     |       | 6,663  | 6,475  | 6,475  | 6,475  | 6,475  | 6,475  | 6,335  | 5,575  |       |     | 6,369  |
| 2550 |     |       | 6,023  | 6,215  | 6,285  | 6,150  | 6,150  | 6,150  | 6,130  | 6,061  |       |     | 6,146  |
| 2551 |     |       | 10,533 | 13,803 | 13,642 | 12,321 | 12,500 | 11,917 | 11,773 | 10,580 |       |     | 12,134 |
| 2552 |     |       | 9,750  | 9,450  | 9,750  | 9,750  | 9,750  | 9,750  | 9,532  | 8,438  |       |     | 9,521  |
| 2553 |     |       | 8,735  | 7,491  | 7,658  | 7,900  | 8,111  | 8,095  | 8,186  | 8,195  |       |     | 8,046  |
| 2554 |     |       | 7,800  | 8,003  | 7,939  | 8,150  | 8,789  | 9,261  | 9,750  | 10,400 |       |     | 8,762  |
| 2555 |     |       | 9,750  | 9,897  | 10,119 | 10,500 | 10,341 | 10,278 | 10,500 |        |       |     | 10,198 |
| 2556 |     |       |        | 10,250 | 10,250 | 10,250 | 10,214 | 9,881  | 9,348  |        |       |     | 10,032 |
| 2557 |     |       |        | 7,492  | 7,200  | 7,200  | 7,200  | 7,200  | 7,740  | 8,100  | 7,900 |     | 7,504  |
| 2558 |     |       | 7,829  | 7,600  | 7,600  | 7,600  | 7,926  | 8,203  | 7,923  | 7,805  | 7,900 |     | 7,821  |

ราคาข้าวเปลือกนาปรัง ความชื้น 15% เฉลี่ย ทำข้าวลาดยาวและจังหวัดพิษณุโลก

หน่วย : บาท/ตัน

| ปี   | มค. | กพ.   | มีค.   | เมย.   | พค.    | มิย.   | กค.    | สค.    | กย.    | ตค.    | พย.   | ธค. | เฉลี่ย |
|------|-----|-------|--------|--------|--------|--------|--------|--------|--------|--------|-------|-----|--------|
| 2546 |     |       | 4,535  | 4,513  | 4,568  | 4,710  | 4,795  | 4,646  | 4,678  | 4,603  |       |     | 4,631  |
| 2547 |     | 4,795 | 5,057  | 5,193  | 5,284  | 5,312  | 5,447  | 5,834  | 5,841  | 5,913  |       |     | 5,408  |
| 2548 |     |       | 6,355  | 6,682  | 6,688  | 6,679  | 6,613  | 6,582  | 6,764  | 6,863  |       |     | 6,653  |
| 2549 |     |       | 6,757  | 6,663  | 6,663  | 6,663  | 6,667  | 6,705  | 6,372  | 5,803  |       |     | 6,537  |
| 2550 |     |       | 6,137  | 6,268  | 6,230  | 6,192  | 6,200  | 6,200  | 6,190  | 6,156  |       |     | 6,197  |
| 2551 |     |       | 10,478 | 13,445 | 13,297 | 12,422 | 12,470 | 12,088 | 11,907 | 11,215 |       |     | 12,165 |
| 2552 |     |       | 9,874  | 9,885  | 9,906  | 9,935  | 10,144 | 9,770  | 9,366  | 8,438  |       |     | 9,665  |
| 2553 |     |       | 8,793  | 7,641  | 7,823  | 7,925  | 8,045  | 8,273  | 8,330  | 8,185  |       |     | 8,127  |
| 2554 |     |       | 7,800  | 8,007  | 8,045  | 8,300  | 8,942  | 9,402  | 9,957  | 10,150 |       |     | 8,825  |
| 2555 |     |       | 9,476  | 10,037 | 10,824 | 11,125 | 10,768 | 10,657 | 11,042 |        |       |     | 10,561 |
| 2556 |     |       |        | 10,250 | 10,480 | 10,525 | 10,495 | 10,244 | 9,390  |        |       |     | 10,231 |
| 2557 |     |       | 7,555  | 7,399  | 7,225  | 7,199  | 7,237  | 7,524  | 7,861  | 8,098  | 7,975 |     | 7,564  |
| 2558 |     | 8,100 | 7,905  | 7,741  | 7,750  | 7,715  | 8,089  | 8,224  | 7,934  | 7,898  | 7,950 |     | 7,931  |

## ราคาขายส่งข้าวสารเจ้า 100 % ชั้น 2 ตลาดกรุงเทพมหานคร

File : PX006

หน่วย : บาท/100 กก.

| ปี   | มค.   | กพ.   | มีค.  | เมษ.  | พค.   | มิย.  | กค.   | สค.   | กย.   | ตค.   | พย.   | ธค.   | เฉลี่ย |
|------|-------|-------|-------|-------|-------|-------|-------|-------|-------|-------|-------|-------|--------|
| 2546 | 824   | 832   | 806   | 807   | 814   | 826   | 806   | 779   | 766   | 741   | 734   | 759   | 791    |
| 2547 | 810   | 815   | 904   | 906   | 896   | 896   | 910   | 950   | 930   | 968   | 1,005 | 1,046 | 920    |
| 2548 | 1,069 | 1,075 | 1,087 | 1,135 | 1,126 | 1,123 | 1,108 | 1,125 | 1,131 | 1,134 | 1,104 | 1,112 | 1,111  |
| 2549 | 1,121 | 1,143 | 1,142 | 1,123 | 1,136 | 1,157 | 1,158 | 1,138 | 1,118 | 1,079 | 1,042 | 1,047 | 1,117  |
| 2550 | 1,074 | 1,085 | 1,082 | 1,052 | 1,063 | 1,091 | 1,073 | 1,072 | 1,066 | 1,078 | 1,119 | 1,169 | 1,085  |
| 2551 | 1,185 | 1,412 | 1,738 | 2,613 | 2,602 | 2,192 | 2,176 | 2,069 | 2,209 | 1,959 | 1,808 | 1,791 | 1,980  |
| 2552 | 1,845 | 1,966 | 1,911 | 1,758 | 1,767 | 1,805 | 1,843 | 1,713 | 1,686 | 1,555 | 1,707 | 1,882 | 1,787  |
| 2553 | 1,807 | 1,718 | 1,589 | 1,446 | 1,404 | 1,390 | 1,332 | 1,358 | 1,367 | 1,352 | 1,473 | 1,522 | 1,480  |
| 2554 | 1,483 | 1,517 | 1,378 | 1,352 | 1,356 | 1,471 | 1,530 | 1,593 | 1,717 | 1,767 | 1,814 | 1,712 | 1,558  |
| 2555 | 1,594 | 1,568 | 1,587 | 1,638 | 1,796 | 1,821 | 1,733 | 1,722 | 1,703 | 1,671 | 1,685 | 1,681 | 1,683  |
| 2556 | 1,685 | 1,672 | 1,595 | 1,573 | 1,575 | 1,575 | 1,556 | 1,481 | 1,378 | 1,324 | 1,317 | 1,345 | 1,506  |
| 2557 | 1,389 | 1,401 | 1,250 | 1,184 | 1,168 | 1,216 | 1,266 | 1,326 | 1,314 | 1,298 | 1,271 | 1,275 | 1,280  |
| 2558 | 1,284 | 1,275 | 1,244 | 1,200 | 1,195 | 1,171 | 1,255 | 1,226 | 1,187 | 1,237 | 1,227 |       | 1,227  |

## ราคาขายส่งข้าวสารเจ้า 5% ตลาดกรุงเทพมหานคร

หน่วย : บาท/100 กก.

| ปี   | มค.   | กพ.   | มีค.  | เมษ.  | พค.   | มิย.  | กค.   | สค.   | กย.   | ตค.   | พย.   | ธค.   | เฉลี่ย |
|------|-------|-------|-------|-------|-------|-------|-------|-------|-------|-------|-------|-------|--------|
| 2546 | 794   | 797   | 782   | 783   | 785   | 795   | 774   | 747   | 739   | 721   | 714   | 732   | 764    |
| 2547 | 777   | 778   | 873   | 881   | 871   | 876   | 889   | 925   | 906   | 937   | 979   | 1,026 | 893    |
| 2548 | 1,049 | 1,055 | 1,066 | 1,115 | 1,106 | 1,103 | 1,088 | 1,105 | 1,107 | 1,108 | 1,079 | 1,088 | 1,089  |
| 2549 | 1,095 | 1,119 | 1,117 | 1,090 | 1,106 | 1,127 | 1,128 | 1,108 | 1,088 | 1,050 | 1,013 | 1,022 | 1,089  |
| 2550 | 1,050 | 1,051 | 1,038 | 1,018 | 1,031 | 1,061 | 1,039 | 1,038 | 1,027 | 1,051 | 1,096 | 1,135 | 1,053  |
| 2551 | 1,148 | 1,365 | 1,696 | 2,524 | 2,417 | 2,105 | 2,093 | 2,018 | 2,149 | 1,818 | 1,711 | 1,682 | 1,894  |
| 2552 | 1,705 | 1,866 | 1,809 | 1,656 | 1,663 | 1,734 | 1,748 | 1,625 | 1,595 | 1,495 | 1,619 | 1,774 | 1,691  |
| 2553 | 1,707 | 1,607 | 1,448 | 1,294 | 1,282 | 1,275 | 1,255 | 1,296 | 1,317 | 1,302 | 1,419 | 1,466 | 1,389  |
| 2554 | 1,433 | 1,471 | 1,338 | 1,305 | 1,306 | 1,421 | 1,480 | 1,543 | 1,667 | 1,717 | 1,765 | 1,662 | 1,509  |
| 2555 | 1,544 | 1,518 | 1,537 | 1,600 | 1,774 | 1,801 | 1,700 | 1,689 | 1,673 | 1,642 | 1,645 | 1,626 | 1,646  |
| 2556 | 1,635 | 1,625 | 1,551 | 1,533 | 1,535 | 1,528 | 1,495 | 1,397 | 1,295 | 1,244 | 1,264 | 1,291 | 1,449  |
| 2557 | 1,335 | 1,340 | 1,192 | 1,130 | 1,117 | 1,168 | 1,223 | 1,272 | 1,263 | 1,258 | 1,231 | 1,239 | 1,231  |
| 2558 | 1,239 | 1,225 | 1,197 | 1,160 | 1,155 | 1,131 | 1,209 | 1,186 | 1,147 | 1,199 | 1,189 |       | 1,185  |

## ราคาขายส่งปลายข้าวขาว A-1เลิศ (ใหม่) ตลาดกรุงเทพมหานคร

หน่วย : บาท/100 กก.

| ปี   | มค.   | กพ.   | มีค.  | เมษ.  | พค.   | มิย.  | กค.   | สค.   | กย.   | ตค.   | พย.   | ธค.   | เฉลี่ย |
|------|-------|-------|-------|-------|-------|-------|-------|-------|-------|-------|-------|-------|--------|
| 2546 | 595   | 591   | 570   | 560   | 556   | 584   | 578   | 583   | 584   | 581   | 583   | 600   | 580    |
| 2547 | 630   | 665   | 767   | 788   | 807   | 817   | 802   | 821   | 787   | 765   | 805   | 810   | 772    |
| 2548 | 829   | 841   | 836   | 838   | 830   | 818   | 813   | 825   | 836   | 846   | 812   | 800   | 827    |
| 2549 | 780   | 787   | 783   | 791   | 771   | 771   | 764   | 772   | 791   | 778   | 747   | 775   | 776    |
| 2550 | 829   | 870   | 861   | 822   | 800   | 821   | 829   | 847   | 880   | 950   | 996   | 1,074 | 882    |
| 2551 | 1,123 | 1,326 | 1,570 | 2,212 | 1,916 | 1,554 | 1,490 | 1,226 | 1,219 | 985   | 869   | 870   | 1,363  |
| 2552 | 905   | 977   | 1,004 | 1,008 | 939   | 954   | 960   | 889   | 887   | 852   | 993   | 1,175 | 962    |
| 2553 | 1,255 | 1,217 | 1,078 | 961   | 941   | 936   | 984   | 1,056 | 1,150 | 1,156 | 1,145 | 1,119 | 1,083  |
| 2554 | 1,120 | 1,180 | 1,131 | 1,104 | 1,130 | 1,168 | 1,226 | 1,290 | 1,389 | 1,395 | 1,600 | 1,603 | 1,278  |
| 2555 | 1,528 | 1,535 | 1,562 | 1,595 | 1,665 | 1,661 | 1,621 | 1,572 | 1,555 | 1,555 | 1,538 | 1,531 | 1,577  |
| 2556 | 1,535 | 1,535 | 1,497 | 1,476 | 1,458 | 1,442 | 1,407 | 1,331 | 1,207 | 1,143 | 964   | 897   | 1,324  |
| 2557 | 892   | 905   | 888   | 852   | 863   | 905   | 935   | 958   | 944   | 990   | 960   | 955   | 921    |
| 2558 | 955   | 955   | 955   | 955   | 963   | 970   | 983   | 1,015 | 999   | 1,039 | 1,057 |       | 986    |

## ราคาขายส่งข้าวสารเจ้า 25% ในตลาดกรุงเทพมหานคร

px006-2

หน่วย : บาท/100 กก.

| ปี   | มค.   | กพ.   | มีค.  | เมษ.  | พค.   | มิย.  | กค.   | สค.   | กย.   | ตค.   | พย.   | ธค.   | เฉลี่ย |
|------|-------|-------|-------|-------|-------|-------|-------|-------|-------|-------|-------|-------|--------|
| 2546 | 746   | 762   | 730   | 729   | 732   | 743   | 735   | 707   | 705   | 689   | 681   | 694   | 721    |
| 2547 | 734   | 746   | 844   | 853   | 849   | 854   | 866   | 900   | 875   | 874   | 904   | 965   | 855    |
| 2548 | 984   | 994   | 1,000 | 1,030 | 1,021 | 1,018 | 1,004 | 1,020 | 1,022 | 1,024 | 994   | 1,003 | 1,009  |
| 2549 | 1,016 | 1,034 | 1,032 | 1,006 | 993   | 993   | 998   | 983   | 981   | 969   | 948   | 971   | 994    |
| 2550 | 998   | 998   | 979   | 953   | 958   | 982   | 979   | 981   | 983   | 998   | 1,058 | 1,102 | 997    |
| 2551 | 1,147 | 1,350 | 1,681 | 2,454 | 2,402 | 2,062 | 2,027 | 1,845 | 1,896 | 1,587 | 1,355 | 1,408 | 1,768  |
| 2552 | 1,533 | 1,566 | 1,535 | 1,433 | 1,417 | 1,477 | 1,487 | 1,377 | 1,357 | 1,280 | 1,399 | 1,658 | 1,460  |
| 2553 | 1,480 | 1,405 | 1,323 | 1,178 | 1,171 | 1,165 | 1,167 | 1,216 | 1,259 | 1,255 | 1,325 | 1,354 | 1,275  |
| 2554 | 1,330 | 1,373 | 1,266 | 1,235 | 1,236 | 1,335 | 1,392 | 1,456 | 1,575 | 1,609 | 1,712 | 1,663 | 1,432  |
| 2555 | 1,514 | 1,488 | 1,500 | 1,557 | 1,738 | 1,761 | 1,665 | 1,649 | 1,634 | 1,615 | 1,609 | 1,596 | 1,611  |
| 2556 | 1,605 | 1,596 | 1,521 | 1,503 | 1,505 | 1,499 | 1,465 | 1,367 | 1,262 | 1,213 | 1,162 | 1,165 | 1,405  |
| 2557 | 1,189 | 1,198 | 1,093 | 1,031 | 1,019 | 1,077 | 1,123 | 1,167 | 1,159 | 1,169 | 1,147 | 1,149 | 1,127  |
| 2558 | 1,149 | 1,135 | 1,111 | 1,086 | 1,085 | 1,077 | 1,132 | 1,125 | 1,095 | 1,142 | 1,139 |       | 1,116  |

## ราคาขายส่งข้าวหนึ่ง 100 % ตลาดกรุงเทพมหานคร

หน่วย : บาท/100 กก.

| ปี   | มค.   | กพ.   | มีค.  | เมษ.  | พค.   | มิย.  | กค.   | สค.   | กย.   | ตค.   | พย.   | ธค.   | เฉลี่ย |
|------|-------|-------|-------|-------|-------|-------|-------|-------|-------|-------|-------|-------|--------|
| 2546 | 777   | 780   | 762   | 766   | 762   | 784   | 786   | 766   | 760   | 750   | 734   | 726   | 763    |
| 2547 | 753   | 787   | 882   | 916   | 933   | 926   | 924   | 995   | 975   | 985   | 1,001 | 1,037 | 926    |
| 2548 | 1,057 | 1,065 | 1,061 | 1,132 | 1,114 | 1,110 | 1,090 | 1,111 | 1,133 | 1,133 | 1,089 | 1,078 | 1,098  |
| 2549 | 1,081 | 1,108 | 1,108 | 1,095 | 1,096 | 1,123 | 1,143 | 1,131 | 1,124 | 1,095 | 1,066 | 1,057 | 1,102  |
| 2550 | 1,065 | 1,065 | 1,078 | 1,068 | 1,062 | 1,091 | 1,082 | 1,078 | 1,078 | 1,103 | 1,175 | 1,225 | 1,098  |
| 2551 | 1,248 | 1,523 | 1,870 | 2,751 | 2,799 | 2,354 | 2,344 | 2,162 | 2,205 | 1,892 | 1,759 | 1,783 | 2,058  |
| 2552 | 1,855 | 2,029 | 1,976 | 1,805 | 1,807 | 1,946 | 1,949 | 1,817 | 1,907 | 1,745 | 1,778 | 1,882 | 1,875  |
| 2553 | 1,865 | 1,779 | 1,573 | 1,364 | 1,352 | 1,375 | 1,390 | 1,481 | 1,510 | 1,468 | 1,506 | 1,488 | 1,513  |
| 2554 | 1,494 | 1,527 | 1,399 | 1,395 | 1,383 | 1,467 | 1,513 | 1,630 | 1,743 | 1,755 | 1,755 | 1,706 | 1,564  |
| 2555 | 1,557 | 1,612 | 1,722 | 1,751 | 1,831 | 1,804 | 1,700 | 1,762 | 1,740 | 1,719 | 1,681 | 1,619 | 1,708  |
| 2556 | 1,663 | 1,640 | 1,542 | 1,500 | 1,540 | 1,575 | 1,572 | 1,466 | 1,357 | 1,246 | 1,342 | 1,366 | 1,484  |
| 2557 | 1,389 | 1,405 | 1,244 | 1,224 | 1,219 | 1,264 | 1,294 | 1,288 | 1,269 | 1,263 | 1,235 | 1,241 | 1,278  |
| 2558 | 1,246 | 1,253 | 1,205 | 1,166 | 1,165 | 1,148 | 1,232 | 1,226 | 1,167 | 1,201 | 1,192 |       | 1,200  |

กองส่งเสริมการค้าสินค้าเกษตร 2

## ราคาขายส่งข้าวเหนียว 10% เมล็ดยาว ตลาดกรุงเทพมหานคร

PX007-2

หน่วย : บาท/100 กก.

| ปี   | มค.   | กพ.   | มีค.  | เมษ.  | พค.   | มิย.  | กค.   | สค.   | กย.   | ตค.   | พย.   | ธค.   | เฉลี่ย |
|------|-------|-------|-------|-------|-------|-------|-------|-------|-------|-------|-------|-------|--------|
| 2546 | 1,141 | 1,163 | 1,165 | 1,165 | 1,165 | 1,166 | 1,156 | 1,371 | 1,391 | 1,405 | 1,239 | 1,260 | 1,232  |
| 2547 | 1,305 | 1,279 | 1,265 | 1,265 | 1,244 | 1,235 | 1,235 | 1,224 | 1,127 | 1,098 | 1,135 | 1,120 | 1,211  |
| 2548 | 1,147 | 1,150 | 1,150 | 1,150 | 1,150 | 1,150 | 1,150 | 1,150 | 1,150 | 1,150 | 1,095 | 1,090 | 1,140  |
| 2549 | 1,247 | 1,264 | 1,270 | 1,286 | 1,340 | 1,399 | 1,688 | 1,741 | 1,837 | 1,961 | 2,044 | 2,010 | 1,591  |
| 2550 | 2,023 | 2,040 | 2,040 | 2,040 | 2,115 | 2,130 | 2,130 | 2,248 | 2,450 | 2,325 | 1,718 | 1,661 | 2,077  |
| 2551 | 1,488 | 1,526 | 1,655 | 2,141 | 1,761 | 1,594 | 1,503 | 1,444 | 1,405 | 1,364 | 1,298 | 1,325 | 1,542  |
| 2552 | 1,305 | 1,387 | 1,390 | 1,377 | 1,370 | 1,358 | 1,395 | 1,367 | 1,445 | 1,439 | 1,757 | 2,280 | 1,489  |
| 2553 | 2,205 | 2,069 | 1,966 | 2,119 | 2,361 | 2,335 | 2,813 | 2,955 | 2,955 | 2,955 | 2,994 | 2,573 | 2,525  |
| 2554 | 2,635 | 2,683 | 2,820 | 2,699 | 2,505 | 2,598 | 2,655 | 2,698 | 2,641 | 2,555 | 2,555 | 2,425 | 2,622  |
| 2555 | 2,429 | 2,376 | 2,312 | 2,273 | 2,355 | 2,313 | 2,205 | 2,245 | 2,267 | 2,203 | 2,170 | 2,200 | 2,279  |
| 2556 | 2,470 | 2,495 | 2,461 | 2,421 | 2,423 | 2,548 | 2,555 | 2,614 | 2,748 | 2,737 | 2,513 | 2,420 | 2,534  |
| 2557 | 2,515 | 2,581 | 2,507 | 2,358 | 2,068 | 2,093 | 2,105 | 2,105 | 2,130 | 2,078 | 1,980 | 2,077 | 2,216  |
| 2558 | 2,211 | 2,228 | 2,175 | 2,158 | 2,302 | 2,291 | 2,371 | 2,428 | 2,395 | 2,395 | 2,395 |       | 2,304  |

## ราคาขายส่งปลายข้าวเหนียว A-1 ตลาดกรุงเทพมหานคร

หน่วย : บาท/100 กก.

| ปี   | มค.   | กพ.   | มีค.  | เมษ.  | พค.   | มิย.  | กค.   | สค.   | กย.   | ตค.   | พย.   | ธค.   | เฉลี่ย |
|------|-------|-------|-------|-------|-------|-------|-------|-------|-------|-------|-------|-------|--------|
| 2546 | 857   | 858   | 845   | 845   | 845   | 817   | 821   | 863   | 904   | 846   | 848   | 865   | 851    |
| 2547 | 882   | 867   | 865   | 885   | 885   | 885   | 885   | 886   | 905   | 858   | 833   | 835   | 873    |
| 2548 | 844   | 845   | 865   | 915   | 868   | 865   | 865   | 875   | 875   | 875   | 875   | 905   | 873    |
| 2549 | 912   | 983   | 1,072 | 1,143 | 1,145 | 1,204 | 1,311 | 1,384 | 1,532 | 1,662 | 1,704 | 1,661 | 1,309  |
| 2550 | 1,640 | 1,640 | 1,629 | 1,590 | 1,590 | 1,590 | 1,557 | 1,585 | 1,399 | 1,231 | 1,266 | 1,250 | 1,497  |
| 2551 | 1,196 | 1,346 | 1,476 | 1,795 | 1,505 | 1,319 | 1,253 | 1,202 | 1,171 | 1,021 | 943   | 982   | 1,267  |
| 2552 | 985   | 1,091 | 1,103 | 1,085 | 1,055 | 1,055 | 1,063 | 1,102 | 1,191 | 1,235 | 1,403 | 1,603 | 1,164  |
| 2553 | 1,605 | 1,605 | 1,610 | 1,721 | 1,811 | 1,892 | 2,075 | 2,225 | 2,390 | 2,405 | 2,405 | 2,235 | 1,998  |
| 2554 | 2,205 | 2,205 | 2,205 | 2,196 | 2,096 | 2,172 | 2,219 | 2,231 | 2,292 | 2,231 | 2,255 | 2,088 | 2,200  |
| 2555 | 2,055 | 1,965 | 1,953 | 1,723 | 1,655 | 1,662 | 1,655 | 1,655 | 1,705 | 1,641 | 1,605 | 1,621 | 1,741  |
| 2556 | 1,681 | 1,715 | 1,745 | 1,745 | 1,745 | 1,738 | 1,703 | 1,655 | 1,703 | 1,700 | 1,572 | 1,511 | 1,684  |
| 2557 | 1,529 | 1,594 | 1,595 | 1,584 | 1,560 | 1,590 | 1,605 | 1,605 | 1,610 | 1,638 | 1,623 | 1,645 | 1,598  |
| 2558 | 1,645 | 1,641 | 1,645 | 1,658 | 1,705 | 1,720 | 1,768 | 1,795 | 1,812 | 1,850 | 1,865 |       | 1,737  |

กองส่งเสริมการค้าสินค้าเกษตร 2

ราคาขายส่งข้าวสารหอมมะลิ 100% ชั้น 2 ในตลาดกรุงเทพมหานคร

PX007-3

หน่วย : บาท/100 กก.

| ปี   | มค.   | กพ.   | มีค.  | เมษ.  | พค.   | มิย.  | กค.   | สค.   | กย.   | ตค.   | พย.   | ธค.   | เฉลี่ย |
|------|-------|-------|-------|-------|-------|-------|-------|-------|-------|-------|-------|-------|--------|
| 2546 | 1,359 | 1,440 | 1,686 | 1,811 | 1,837 | 1,862 | 1,855 | 1,972 | 2,074 | 1,888 | 1,865 | 1,675 | 1,777  |
| 2547 | 1,856 | 1,766 | 1,760 | 1,743 | 1,681 | 1,606 | 1,477 | 1,454 | 1,379 | 1,427 | 1,510 | 1,510 | 1,597  |
| 2548 | 1,512 | 1,540 | 1,540 | 1,540 | 1,523 | 1,471 | 1,460 | 1,502 | 1,501 | 1,500 | 1,468 | 1,465 | 1,502  |
| 2549 | 1,465 | 1,538 | 1,590 | 1,590 | 1,618 | 1,668 | 1,809 | 1,825 | 1,816 | 1,804 | 1,621 | 1,670 | 1,668  |
| 2550 | 1,782 | 1,790 | 1,790 | 1,780 | 1,746 | 1,747 | 1,750 | 1,750 | 1,750 | 1,765 | 1,855 | 1,955 | 1,788  |
| 2551 | 2,043 | 2,227 | 2,416 | 3,322 | 3,214 | 2,729 | 2,637 | 2,419 | 2,459 | 2,434 | 2,471 | 2,465 | 2,570  |
| 2552 | 2,505 | 2,676 | 2,727 | 2,705 | 2,680 | 2,773 | 2,952 | 3,042 | 3,144 | 3,197 | 2,775 | 3,100 | 2,856  |
| 2553 | 3,049 | 2,988 | 2,931 | 2,899 | 2,849 | 2,741 | 2,859 | 2,904 | 3,040 | 2,940 | 2,793 | 2,698 | 2,891  |
| 2554 | 2,646 | 2,580 | 2,522 | 2,516 | 2,590 | 2,687 | 2,859 | 2,894 | 3,035 | 3,054 | 3,146 | 2,948 | 2,790  |
| 2555 | 2,916 | 2,931 | 2,925 | 2,829 | 2,954 | 3,052 | 3,000 | 3,118 | 3,230 | 3,190 | 3,029 | 3,033 | 3,017  |
| 2556 | 3,237 | 3,292 | 3,238 | 3,245 | 3,257 | 3,295 | 3,293 | 3,289 | 3,354 | 3,355 | 3,355 | 3,238 | 3,287  |
| 2557 | 3,121 | 3,007 | 2,899 | 2,870 | 2,870 | 2,928 | 3,035 | 3,053 | 3,125 | 3,135 | 2,717 | 2,804 | 2,964  |
| 2558 | 2,899 | 2,925 | 2,805 | 2,734 | 2,714 | 2,643 | 2,750 | 2,787 | 2,716 | 2,702 | 2,548 |       | 2,748  |

ราคาขายส่งปลายข้าวสารหอมมะลิในตลาดกรุงเทพมหานคร

หน่วย : บาท/100 กก.

| ปี   | มค.   | กพ.   | มีค.  | เมษ.  | พค.   | มิย.  | กค.   | สค.   | กย.   | ตค.   | พย.   | ธค.   | เฉลี่ย |
|------|-------|-------|-------|-------|-------|-------|-------|-------|-------|-------|-------|-------|--------|
| 2546 | 636   | 650   | 628   | 605   | 614   | 639   | 642   | 673   | 705   | 704   | 678   | 728   | 659    |
| 2547 | 828   | 953   | 1,001 | 1,037 | 1,067 | 995   | 950   | 963   | 850   | 833   | 894   | 887   | 938    |
| 2548 | 913   | 909   | 881   | 875   | 868   | 846   | 850   | 907   | 899   | 898   | 869   | 823   | 878    |
| 2549 | 800   | 833   | 839   | 828   | 813   | 848   | 869   | 870   | 886   | 866   | 834   | 856   | 845    |
| 2550 | 895   | 930   | 925   | 958   | 955   | 993   | 996   | 1,008 | 1,027 | 1,034 | 1,116 | 1,201 | 1,003  |
| 2551 | 1,263 | 1,442 | 1,635 | 2,298 | 2,055 | 1,688 | 1,700 | 1,593 | 1,767 | 1,795 | 1,388 | 1,192 | 1,651  |
| 2552 | 1,305 | 1,528 | 1,647 | 1,633 | 1,584 | 1,610 | 1,605 | 1,488 | 1,250 | 1,132 | 1,272 | 1,403 | 1,455  |
| 2553 | 1,363 | 1,330 | 1,176 | 1,127 | 1,025 | 1,026 | 1,069 | 1,158 | 1,251 | 1,214 | 1,207 | 1,189 | 1,178  |
| 2554 | 1,159 | 1,187 | 1,152 | 1,197 | 1,261 | 1,314 | 1,352 | 1,437 | 1,508 | 1,495 | 1,595 | 1,611 | 1,356  |
| 2555 | 1,616 | 1,680 | 1,704 | 1,757 | 1,812 | 1,805 | 1,680 | 1,655 | 1,696 | 1,642 | 1,592 | 1,576 | 1,685  |
| 2556 | 1,599 | 1,625 | 1,616 | 1,608 | 1,591 | 1,592 | 1,603 | 1,555 | 1,555 | 1,555 | 1,153 | 1,095 | 1,512  |
| 2557 | 1,045 | 1,096 | 1,085 | 1,027 | 1,015 | 1,026 | 1,066 | 1,092 | 1,075 | 1,083 | 1,038 | 1,048 | 1,058  |
| 2558 | 1,045 | 1,023 | 1,025 | 1,022 | 1,015 | 1,036 | 1,096 | 1,169 | 1,167 | 1,156 | 1,150 |       | 1,082  |

กองส่งเสริมการค้าสินค้าเกษตร 2

## ราคาขายส่งข้าวหอมปทุมธานี ตลาดกรุงเทพมหานคร

PX009

หน่วย : บาท/100 กก.

| ปี   | มค.   | กพ.   | มีค.  | เมย.  | พค.   | มิย.  | กค.   | สค.   | กย.   | ตค.   | พย.   | ธค.   | เฉลี่ย |
|------|-------|-------|-------|-------|-------|-------|-------|-------|-------|-------|-------|-------|--------|
| 2547 | -     | -     | -     | -     | 1,111 | 990   | 971   | 1,000 | 1,162 | 1,117 | 1,150 | 1,150 | 1,081  |
| 2548 | 1,150 | 1,150 | 1,150 | 1,150 | 1,150 | 1,150 | 1,150 | 1,180 | 1,190 | 1,190 | 1,190 | 1,190 | 1,166  |
| 2549 | 1,209 | 1,234 | 1,290 | 1,290 | 1,290 | 1,388 | 1,481 | 1,490 | 1,490 | 1,487 | 1,351 | 1,290 | 1,358  |
| 2550 | 1,373 | 1,390 | 1,368 | 1,290 | 1,284 | 1,280 | 1,280 | 1,186 | 1,170 | 1,183 | 1,321 | 1,388 | 1,293  |
| 2551 | 1,484 | 1,749 | 2,393 | 2,911 | 2,754 | 2,455 | 2,320 | 2,202 | 2,328 | 2,231 | 2,105 | 2,159 | 2,258  |
| 2552 | 2,205 | 2,413 | 2,393 | 2,258 | 2,364 | 2,435 | 2,494 | 2,230 | 2,185 | 1,988 | 2,291 | 2,590 | 2,321  |
| 2553 | 2,545 | 2,447 | 2,156 | 2,044 | 2,093 | 2,103 | 2,238 | 2,228 | 2,333 | 2,327 | 2,456 | 2,246 | 2,268  |
| 2554 | 2,215 | 2,213 | 1,989 | 1,851 | 1,796 | 2,031 | 2,076 | 2,210 | 2,520 | 2,724 | 2,728 | 2,621 | 2,248  |
| 2555 | 2,555 | 2,609 | 2,695 | 2,616 | 2,664 | 2,705 | 2,737 | 2,778 | 2,837 | 2,760 | 2,640 | 2,599 | 2,683  |
| 2556 | 2,803 | 2,889 | 2,779 | 2,745 | 2,717 | 2,706 | 2,662 | 2,623 | 2,451 | 2,314 | 2,160 | 2,118 | 2,581  |
| 2557 | 2,121 | 2,145 | 2,035 | 1,747 | 1,672 | 1,731 | 1,815 | 1,774 | 1,689 | 1,665 | 1,638 | 1,672 | 1,809  |
| 2558 | 1,887 | 2,027 | 2,011 | 2,027 | 2,083 | 2,195 | 2,292 | 2,336 | 2,194 | 2,154 | 1,915 |       | 2,102  |

## ราคาขายส่งปลายข้าวหอมปทุมธานี ตลาดกรุงเทพมหานคร

หน่วย : บาท/100 กก.

| ปี   | มค.   | กพ.   | มีค.  | เมย.  | พค.   | มิย.  | กค.   | สค.   | กย.   | ตค.   | พย.   | ธค.   | เฉลี่ย |
|------|-------|-------|-------|-------|-------|-------|-------|-------|-------|-------|-------|-------|--------|
| 2547 | -     | -     | -     | -     | 901   | 880   | 821   | 840   | 806   | 798   | 844   | 862   | 844    |
| 2548 | 882   | 893   | 851   | 845   | 843   | 823   | 820   | 847   | 848   | 848   | 836   | 815   | 846    |
| 2549 | 789   | 800   | 817   | 811   | 792   | 809   | 818   | 818   | 826   | 825   | 782   | 793   | 807    |
| 2550 | 844   | 891   | 918   | 898   | 886   | 909   | 915   | 928   | 952   | 976   | 1,063 | 1,133 | 943    |
| 2551 | 1,202 | 1,392 | 1,594 | 2,232 | 1,961 | 1,623 | 1,642 | 1,429 | 1,589 | 1,560 | 1,119 | 1,055 | 1,533  |
| 2552 | 1,155 | 1,366 | 1,554 | 1,478 | 1,406 | 1,450 | 1,443 | 1,275 | 1,055 | 959   | 1,124 | 1,271 | 1,295  |
| 2553 | 1,293 | 1,265 | 1,107 | 1,024 | 964   | 957   | 1,011 | 1,093 | 1,166 | 1,181 | 1,145 | 1,142 | 1,112  |
| 2554 | 1,127 | 1,178 | 1,135 | 1,144 | 1,205 | 1,249 | 1,299 | 1,364 | 1,455 | 1,440 | 1,594 | 1,612 | 1,317  |
| 2555 | 1,609 | 1,653 | 1,665 | 1,708 | 1,755 | 1,755 | 1,620 | 1,645 | 1,658 | 1,630 | 1,564 | 1,540 | 1,650  |
| 2556 | 1,564 | 1,600 | 1,565 | 1,540 | 1,540 | 1,545 | 1,555 | 1,545 | 1,430 | 1,406 | 1,080 | 1,055 | 1,452  |
| 2557 | 955   | 1,051 | 1,044 | 957   | 910   | 928   | 972   | 995   | 973   | 1,020 | 993   | 1,007 | 984    |
| 2558 | 1,004 | 996   | 990   | 982   | 987   | 1,001 | 1,028 | 1,046 | 1,080 | 1,095 | 1,095 |       | 1,028  |

## ราคาข้าวเปลือกหอมปทุมธานี ที่โรงสีรับซื้อในส่วนภูมิภาค

หน่วย : บาท/ตัน

| ปี   | มค.    | กพ.    | มีค.   | เมย.   | พค.    | มิย.   | กค.    | สค.    | กย.    | ตค.    | พย.    | ธค.    | เฉลี่ย |
|------|--------|--------|--------|--------|--------|--------|--------|--------|--------|--------|--------|--------|--------|
| 2547 | -      | -      | -      | -      | -      | -      | -      | -      | 5,810  | 5,968  | 6,220  | 6,221  | 6,055  |
| 2548 | 6,417  | 6,541  | 6,485  | 6,500  | 6,500  | 6,547  | 6,550  | 6,600  | 6,600  | 6,626  | 6,700  | 6,700  | 6,564  |
| 2549 | 6,700  | 6,880  | 6,800  | 6,750  | 6,750  | 6,780  | 6,845  | 7,159  | 7,050  | 6,686  | 6,532  | 6,521  | 6,788  |
| 2550 | 7,026  | 7,400  | 7,386  | 7,011  | 6,617  | 6,624  | 6,600  | 6,600  | 6,600  | 6,616  | 6,991  | 7,447  | 6,910  |
| 2551 | 7,582  | 9,032  | 11,587 | 14,450 | 13,766 | 10,902 | 12,650 | 11,925 | 12,118 | 11,514 | 9,743  | 9,725  | 11,250 |
| 2552 | 10,980 | 11,224 | 11,695 | 10,683 | 10,450 | 11,123 | 12,477 | 10,320 | 9,764  | 8,929  | 9,884  | 11,955 | 10,790 |
| 2553 | 11,850 | 11,330 | 10,400 | 9,612  | 9,765  | 9,940  | 10,868 | 10,524 | 11,385 | 11,392 | 12,003 | 11,097 | 10,847 |
| 2554 | 10,639 | 10,974 | 10,015 | 9,232  | 9,149  | 10,110 | 10,992 | 11,109 | 11,842 | 12,830 | 13,044 | 12,813 | 11,062 |
| 2555 | 12,125 | 12,318 | 12,495 | 12,771 | 12,790 | 12,800 | 12,488 | 12,801 | 13,316 | 12,998 | 12,786 | 12,925 | 12,718 |
| 2556 | 13,106 | 13,620 | 13,700 | 13,705 | 14,150 | 14,134 | 13,838 | 13,765 | 12,349 | 11,285 | 10,368 | 9,913  | 12,828 |
| 2557 | 9,901  | 9,850  | 9,555  | 8,883  | 8,479  | 8,454  | 8,751  | 8,751  | 8,947  | 8,909  | 8,374  | 8,807  | 8,972  |
| 2558 | 9,358  | 9,733  | 9,933  | 9,985  | 10,090 | 10,600 | 11,667 | 12,726 | 11,181 | 10,629 | 9,547  |        | 10,495 |



## รวมข้าวเปลือกเจ้า 5% ทั้งในปี และนาปรัง

| ปี   | มค.    | กพ.    | มีค.   | เม.ย.  | พค.    | พฤษ.   | มิถ.   | กค.    | กย.    | ตค.    | พย.    | ธค.    | เฉลี่ย |
|------|--------|--------|--------|--------|--------|--------|--------|--------|--------|--------|--------|--------|--------|
| 2542 | 6,164  | 5,859  | 5,465  | 4,696  | 4,777  | 5,170  | 5,201  | 5,159  | 4,888  | 4,510  | 4,915  | 4,723  | 5,127  |
| 2543 | 4,837  | 4,967  | 4,799  | 4,472  | 4,367  | 4,398  | 4,230  | 4,336  | 3,900  | 4,218  | 4,715  | 4,341  | 4,465  |
| 2544 | 4,368  | 4,409  | 4,339  | 4,050  | 4,140  | 4,305  | 4,380  | 4,179  | 4,314  | 4,298  | 4,389  | 4,421  | 4,299  |
| 2545 | 4,514  | 4,706  | 4,650  | 4,650  | 4,728  | 4,793  | 4,621  | 4,525  | 4,538  | 4,728  | 4,688  | 4,588  | 4,644  |
| 2546 | 4,663  | 4,698  | 4,700  | 4,513  | 4,568  | 4,710  | 4,795  | 4,646  | 4,678  | 4,603  | 4,434  | 4,468  | 4,623  |
| 2547 | 4,704  | 4,795  | 5,057  | 5,193  | 5,284  | 5,312  | 5,447  | 5,834  | 5,841  | 5,913  | 5,932  | 6,068  | 5,448  |
| 2548 | 6,190  | 6,286  | 6,355  | 6,682  | 6,688  | 6,679  | 6,613  | 6,582  | 6,764  | 6,863  | 6,800  | 6,788  | 6,608  |
| 2549 | 6,788  | 6,788  | 6,788  | 6,663  | 6,663  | 6,663  | 6,667  | 6,705  | 6,372  | 5,803  | 5,987  | 6,125  | 6,501  |
| 2550 | 6,268  | 6,320  | 6,137  | 6,268  | 6,230  | 6,192  | 6,200  | 6,200  | 6,190  | 6,156  | 6,538  | 6,746  | 6,287  |
| 2551 | 6,805  | 8,066  | 10,478 | 13,445 | 13,297 | 12,422 | 12,470 | 12,088 | 11,907 | 11,215 | 9,325  | 9,445  | 10,914 |
| 2552 | 10,014 | 10,500 | 9,874  | 9,885  | 9,906  | 9,935  | 10,144 | 9,770  | 9,366  | 8,325  | 8,904  | 10,224 | 9,737  |
| 2553 | 9,931  | 9,743  | 8,793  | 7,641  | 7,823  | 7,925  | 8,045  | 8,273  | 8,330  | 8,185  | 8,800  | 8,810  | 8,525  |
| 2554 | 8,568  | 8,611  | 8,358  | 8,007  | 8,045  | 8,300  | 8,942  | 9,402  | 9,957  | 10,150 | 10,331 | 10,237 | 9,076  |
| 2555 | 9,905  | 10,016 | 9,476  | 10,037 | 10,824 | 11,125 | 10,768 | 10,657 | 11,042 | 10,747 | 10,934 | 10,956 | 10,541 |
| 2556 | 10,560 | 10,728 | 10,275 | 10,075 | 10,480 | 10,525 | 10,495 | 10,244 | 9,390  | 9,080  | 8,662  | 8,359  | 9,906  |
| 2557 | 8,255  | 7,891  | 7,889  | 7,399  | 7,225  | 7,199  | 7,237  | 7,524  | 7,861  | 8,098  | 7,960  | 7,900  | 7,703  |
| 2558 | 7,970  | 8,000  | 7,905  | 7,741  | 7,750  | 7,715  | 8,089  | 8,224  | 7,934  | 7,894  | 7,942  |        | 7,924  |

## มันสำปะหลัง

| 1. ผลผลิต                          | ปี 52/53 | ปี 53/54 | ปี 54/55 | ปี 55/56 | ปี 56/57 | ปี 57/58 | ปี 58/59 |
|------------------------------------|----------|----------|----------|----------|----------|----------|----------|
| (ล้านตันหัวมันสด)                  |          |          |          |          |          |          |          |
| ผลผลิตของไทย                       | 22.01    | 21.86    | 26.60    | 28.28    | 30.02    | 30.91    | 31.04    |
| พื้นที่เก็บเกี่ยว (ล้านไร่)        | 7.30     | 7.09     | 7.91     | 8.66     | 8.43     | 8.59     | 8.71     |
| 2. ต้นทุนการผลิตหัวมันสด (บาท/กก.) | 1.62     | 1.68     | 1.73     | 1.81     | 1.87     | 1.88     | 1.90     |
| 3. ราคา (บาท/กก.)                  | ปี52/53  | ปี53/54  | ปี54/55  | ปี55/56  | ปี56/57  | ต.ค.58   | พ.ย.58   |
| หัวมันสดคณะกรรมการชยาได้           | 2.07     | 2.48     | 2.00     | 2.15     | 2.07     | 2.09     | 1.99     |
| หัวมันสดซื้อแป้ง 25% จ.นครราชสีมา  | 2.46     | 2.92     | 2.43     | 2.40     | 2.08     | 2.45     | 2.35     |
| มันเส้น FOB (US\$/ตัน)             | 187.01   | 256.65   | 238.48   | 235.38   | 7.37     | 217.86   | 200.38   |
| แป้งมัน FOB (US\$/ตัน)             | 444.62   | 519.20   | 436.46   | 470.99   | 13.73    | 415.48   | 392.50   |
| 4. การส่งออก (ล้านตันผลิตภัณฑ์)    | ปี52/53  | ปี53/54  | ปี54/55  | ปี55/56  | ปี56/57  | ปี57/58  | ปี58/59  |
| มันเส้น                            | 4.11     | 3.22     | 4.313    | 4.611    | 7.376    | 7.414    | 0.5598   |
| มันอัดเม็ด                         | 0.16     | 0.03     | 0.037    | 0.118    | 0.012    | 0.041    | 0.0001   |
| แป้งดิบ                            | 1.74     | 1.58     | 2.227    | 2.210    | 3.290    | 3.020    | 0.2190   |
| แป้งแปรรูป                         | 0.63     | 0.86     | 0.736    | 0.838    | 0.958    | 0.874    | 0.0749   |
| ผลิตภัณฑ์มันสำปะหลังอื่นๆ          | 0.56     | 0.40     | 0.647    | 0.550    | 0.517    | 0.696    | 0.0356   |
| รวม                                | 7.20     | 6.10     | 7.961    | 9.020    | 12.154   | 12.045   | 0.8894   |

### 5. สถานการณ์ปี 2558/59

#### 5.1 ในประเทศ

สำนักงานเศรษฐกิจการเกษตร (สศก.) ประมาณการผลผลิตปี 2558/59 อยู่ที่ 31.04 ล้านตัน ลดลงจากปีที่ผ่านมาที่มีผลผลิตประมาณ 31.10 ล้านตัน หรือคิดเป็นร้อยละ 0.19 ต้นทุนการผลิต กก.ละ 1.90 บาท เพิ่มขึ้นจากปีที่ผ่านมาที่มีต้นทุน กก.ละ 1.88 บาท หรือคิดเป็นร้อยละ 1.06 โดยแหล่งเพาะปลูกมันสำปะหลังที่สำคัญของไทยอยู่ที่จังหวัดนครราชสีมา (17.88%) กำแพงเพชร (8.22%) กาญจนบุรี (5.32%) ชัยภูมิ (5.28%) อุบลราชธานี (4.48%) สระแก้ว (4.28%) ซึ่งผลผลิตจาก 6 จังหวัดดังกล่าวจะมีประมาณ 14.11 ล้านตัน คิดเป็นร้อยละ 45.46 ของผลผลิตรวมทั้งประเทศ

สำหรับฤดูกาลเก็บเกี่ยวมันสำปะหลังปกติจะเริ่มออกสู่ตลาดตั้งแต่เดือนตุลาคมและจะเก็บเกี่ยวมากในช่วงเดือนธันวาคม-มีนาคม ประมาณร้อยละ 70 ของผลผลิตทั้งประเทศ แต่ในปี 2558 เกษตรกรประสบปัญหาภาวะฝนทิ้งช่วง ส่งผลให้ผลผลิตได้รับความเสียหายเกษตรกรต้องไถต้นมันสำปะหลังทิ้งและปลูกชดเชยทำให้การเก็บเกี่ยวผลผลิตเลื่อนระยะเวลาออกไป โดยจะออกสู่ตลาดมากในช่วงเดือนมกราคม - เมษายน 2559 ประมาณ 21.23 ล้านตัน คิดเป็นร้อยละ 68.33 ของผลผลิตรวม

ข้อมูลการสำรวจภาวะการผลิตและการค้ามันสำปะหลังฤดูกาลผลิต ปี 2558/59 ของสมาคมการค้ามันสำปะหลัง 4 สมาคม ร่วมกับหน่วยงานภาครัฐที่เกี่ยวข้องคาดว่าปริมาณความต้องการใช้มันสำปะหลังจะใกล้เคียงกับปีก่อนที่มีความต้องการใช้ประมาณ 43.45 ล้านตัน (ข้อมูลปี 2557/58 สัดส่วนการใช้มันเส้น/มันอัดเม็ด ประมาณร้อยละ 43 แป้งมันร้อยละ 52 และเอทานอลร้อยละ 5) ซึ่งผลผลิตมันสำปะหลังในประเทศไม่เพียงพอต่อความต้องการใช้ของผู้ประกอบการ

ปัจจุบัน (พ.ย.58) ราคาหัวมันสด (ซื้อแป้ง 25%) ที่เกษตรกรจำหน่ายได้ จ.นครราชสีมา อยู่ที่ กก.ละ 2.35 บาท

## 5.2 ต่างประเทศ

การส่งออกผลิตภัณฑ์มันเส้นของไทย เดือน ม.ค.-ต.ค.58 มันเส้น 6.28 ล้านตัน มูลค่า 44,874 ล้านบาท เพิ่มขึ้นจากช่วงเดียวกันของปี 57 (ม.ค.-ต.ค.57) ร้อยละ 13.30 มันอัดเม็ด 35,183 ตัน มูลค่า 265.88 ล้านบาท เพิ่มขึ้นจากช่วงเดียวกันของปี 57 (ม.ค.-ต.ค.57) ร้อยละ 288 แป้งมัน 3.12 ล้านตัน มูลค่า 51,124 ล้านบาท ลดลงจากช่วงเดียวกันของปี 57 (ม.ค.-ต.ค.57) ร้อยละ 4.29

ด้านราคาส่งออก มันเส้น ราคาจำหน่าย F.O.B. เฉลี่ยเดือน พ.ย.58 ตันละ 200.38 เหรียญสหรัฐ ลดลงจากเดือนก่อนร้อยละ 8.02 แป้งมัน ราคา F.O.B. เฉลี่ยเดือน พ.ย.58 ตันละ 392.50 เหรียญสหรัฐ ลดลงจากเดือนก่อนร้อยละ 5.53

## 6. การแต่งตั้งคณะกรรมการในคณะกรรมการนโยบายและบริหารจัดการตลาดมันสำปะหลัง (นบมส.)

6.1 คณะที่ปรึกษาคณะกรรมการนโยบายและบริหารจัดการมันสำปะหลัง โดยมีผู้แทนสมาคมการผลิต การค้ามันเส้น/แป้งมัน/เอทานอล และผู้แทนเกษตรกรผู้ปลูกมันสำปะหลัง ร่วมเป็นคณะที่ปรึกษาเพื่อทำหน้าที่เสนอความเห็น ข้อเสนอแนะแนวทางการกำหนดยุทธศาสตร์และการบริหารจัดการตลาดมันสำปะหลังปี 2557/58 ต่อคณะกรรมการนโยบายและบริหารจัดการมันสำปะหลัง

6.2 คณะอนุกรรมการตรวจสอบข้อเท็จจริงกรณี อคส. ออกหลักฐานหนังสือรับรองการหักภาษี ณ ที่จ่ายล่าช้าตามโครงการแทรกแซงตลาดมันสำปะหลังปี 2554/55 และปี 2555/56 โดยมีอธิบดีกรมการค้าภายใน เป็นประธานอนุกรรมการ และรองอธิบดีกรมการค้าภายใน (ที่กำกับดูแลกองส่งเสริมการค้าสินค้าเกษตร 2) เป็นอนุกรรมการและเลขานุการ เพื่อทำหน้าที่พิจารณาตรวจสอบข้อเท็จจริงเกี่ยวกับการออกใบรับรองภาษีหัก ณ ที่จ่ายล่าช้าในโครงการแทรกแซงตลาดมันสำปะหลังปี 2554/55 และปี 2555/56

6.3 คณะอนุกรรมการกำกับดูแลการดำเนินการบริหารจัดการตลาดมันสำปะหลัง โดยมีรองอธิบดี กรมการค้าภายใน (ที่กำกับดูแลกองส่งเสริมการค้าสินค้าเกษตร 2) เป็นประธานอนุกรรมการ และผู้อำนวยการ กองส่งเสริมการค้าสินค้าเกษตร 2 เป็นอนุกรรมการและเลขานุการ เพื่อทำหน้าที่พิจารณากำหนดหลักเกณฑ์ วิธีการ และเงื่อนไขต่างๆ ในการดำเนินการตามแนวทางการบริหารจัดการตลาดมันสำปะหลัง

6.4 คณะอนุกรรมการกำกับดูแลการดำเนินการบริหารจัดการตลาดมันสำปะหลัง ระดับจังหวัด โดยมี ผู้ว่าราชการจังหวัด เป็นประธานอนุกรรมการ และการค้าภายในจังหวัด เป็นอนุกรรมการและเลขานุการ เพื่อทำหน้าที่ติดตามกำกับดูแล แก้ไขปัญหาและบริหารจัดการมันสำปะหลังทั้งด้านการผลิตและการตลาด มันสำปะหลังในจังหวัด

6.5 คณะทำงานระบายผลิตภัณฑ์มันสำปะหลังคงเหลือในสต็อกของรัฐบาล โดยมีรองอธิบดีกรมการค้า ต่างประเทศ (ที่กำกับดูแลกองบริหารการค้าสินค้าทั่วไป) เป็นประธานคณะทำงาน และผู้อำนวยการกองบริหาร การค้าสินค้าทั่วไป เป็นคณะทำงานและเลขานุการ เพื่อทำหน้าที่พิจารณาหลักเกณฑ์ แนวทาง และเงื่อนไข การระบายและจำหน่ายผลิตภัณฑ์มันสำปะหลังตามโครงการของรัฐ

## 7. ผลการดำเนินการแนวทางการบริหารจัดการตลาดมันสำปะหลังปี 2557/58 ณ วันที่ 7 ธันวาคม 2558

7.1 มาตรการชดเชยดอกเบี้ยเพื่อชะลอการเก็บเกี่ยว ธ.ก.ส. ในฐานะหน่วยงานหลักในการให้สินเชื่อ และชดเชยดอกเบี้ยให้เกษตรกรตามมาตรการฯ ได้ดำเนินการจ่ายเงินกู้ให้เกษตรกร รวม 480 สัญญา จำนวน 18.67 ล้านบาท

7.2 มาตรการเสริมสภาพคล่องทางการค้า คณะอนุกรรมการกำกับดูแลการบริหารจัดการตลาดมัน สำปะหลัง ระดับจังหวัด ได้ดำเนินการพิจารณารับสมัครสหกรณ์การเกษตร วิสาหกิจชุมชน ผู้ประกอบการค้าและ แปรรูปมันสำปะหลังที่ประสงค์เข้าร่วมมาตรการฯ โดยมีผู้สมัครเข้าร่วมมาตรการฯ จำนวน 67 ราย และได้รับ

การพิจารณาจากคณะอนุกรรมการฯ ให้เข้าร่วมมาตรการฯ และให้ได้รับการชดเชยดอกเบี้ย จำนวน 51 ราย วงเงินกู้ที่จะได้รับการชดเชย 868.75 ล้านบาท

7.3 มาตรการเพิ่มประสิทธิภาพการเพาะปลูกในระบบน้ำหยด ธ.ก.ส. ในฐานะหน่วยงานหลักในการให้สินเชื่อและชดเชยดอกเบี้ยให้เกษตรกรตามมาตรการฯ ได้ดำเนินการจ่ายเงินกู้ให้เกษตรกร รวม 2,409 สัญญา จำนวน 285.40 ล้านบาท

7.4 มาตรการยกระดับมาตรฐานการแปรรูปผลิตภัณฑ์มันสำปะหลัง คณะอนุกรรมการกำกับดูแลการบริหารจัดการตลาดมันสำปะหลัง ระดับจังหวัด ได้ดำเนินการพิจารณารับสมัครสหกรณ์การเกษตร วิสาหกิจชุมชน ผู้ประกอบการค้าและแปรรูปมันสำปะหลังที่ประสงค์เข้าร่วมมาตรการฯ โดยมีผู้สมัครเข้าร่วมมาตรการฯ จำนวน 29 ราย

## 8. แนวทางการบริหารจัดการตลาดมันสำปะหลัง ปี 2558/59

มติคณะกรรมการนโยบายและบริหารจัดการมันสำปะหลัง (นบมส.) เมื่อวันที่ 19 ตุลาคม 2558 เห็นชอบแนวทางการบริหารจัดการตลาดมันสำปะหลัง ปี 2558/59 โดยใช้เงินกู้จาก ธ.ก.ส. ตามที่กระทรวงเกษตรและสหกรณ์ และธนาคารเพื่อการเกษตรและสหกรณ์การเกษตรเสนอจำนวน 3 โครงการ วงเงินกู้ 10,850 ล้านบาท และวงเงินจ่ายขาดรวม 374.75 ล้านบาท (แยกเป็นเงินชดเชยดอกเบี้ย 369.75 และค่าบริการจัดการแต่ละโครงการรวม 5 ล้านบาท) ดังนี้

8.1 โครงการเพิ่มประสิทธิภาพการเพาะปลูกมันสำปะหลังในระบบน้ำหยด ปี 2558/59 เพื่อช่วยเหลือเกษตรกรในการลดต้นทุนและเพิ่มผลผลิต เป้าหมายเกษตรกรรายย่อยผู้ปลูกมันสำปะหลัง 20,000 ราย กู้เงินจาก ธ.ก.ส. วงเงินกู้อยู่ไม่เกิน 230,000 บาท รัฐชดเชยดอกเบี้ยอัตราร้อยละ 3 ต่อปี ระยะเวลา 24 เดือน กำหนดชำระคืนไม่เกิน 5 ปี วงเงินสินเชื่อจำนวน 4,600 ล้านบาท วงเงินชดเชยดอกเบี้ย 276 ล้านบาท

8.2 โครงการชะลอการเก็บเกี่ยวมันสำปะหลัง ปี 2558/59 เพื่อให้เกษตรกรมีเงินทุนใช้จ่ายในครัวเรือนในช่วงชะลอชุดหัวมันสำปะหลังและลดปริมาณผลผลิตที่ออกสู่ตลาด เป้าหมายเกษตรกรรายย่อยผู้ปลูกมันสำปะหลัง 100,000 ราย กู้เงินจาก ธ.ก.ส. วงเงินกู้อยู่ไม่เกิน 50,000 บาท รัฐชดเชยดอกเบี้ยอัตราร้อยละ 3 ต่อปี ระยะเวลา 6 เดือน กำหนดชำระคืนไม่เกิน 6 เดือน วงเงินสินเชื่อจำนวน 5,000 ล้านบาท วงเงินชดเชยดอกเบี้ย 75 ล้านบาท โดยให้เป็นเงินกู้เพิ่มเติมแยกจากวงเงินกู้เดิมที่เกษตรกรมีอยู่กับ ธ.ก.ส.

8.3 โครงการสนับสนุนสินเชื่อเพื่อรวบรวมและสร้างมูลค่าเพิ่มมันสำปะหลัง ปี 2558/59 เพื่อสร้างความเข้มแข็งและเพิ่มสภาพคล่องให้กับสหกรณ์การเกษตร สถาบันเกษตรกร ในการรวบรวมรับซื้อหัวมันสดและแปรรูป เป้าหมายสหกรณ์ภาคการเกษตร กลุ่มเกษตรกร และกลุ่มวิสาหกิจชุมชนที่ประกอบธุรกิจเกี่ยวกับมันสำปะหลังที่เข้าร่วมโครงการกู้เงินจาก ธ.ก.ส. เพื่อรวบรวมหรือรับซื้อมันสำปะหลังสดจากสมาชิกหรือเกษตรกร ประมาณ 500,000 ตัน เพื่อจำหน่ายหรือนำมาแปรรูป และรัฐชดเชยดอกเบี้ยอัตราร้อยละ 3 ต่อปี ระยะเวลาชดเชย 6 เดือน วงเงินสินเชื่อจำนวน 1,250 ล้านบาท วงเงินชดเชยดอกเบี้ย 18.75 ล้านบาท

ทั้งนี้ กระทรวงเกษตรและสหกรณ์ในฐานะหน่วยงานที่รับผิดชอบด้านการผลิต ได้นำเรียนเลขาธิการคณะรัฐมนตรีเพื่อพิจารณานำเข้าสู่การพิจารณาแล้วในคราวประชุมคณะรัฐมนตรี เมื่อวันที่ 8 ธ.ค. 58

ราคามันสำปะหลังและผลิตภัณฑ์

|                                                                 | ต.ค.  | พ.ย.  | ธ.ค.  | ม.ค.  | ก.พ.  | มี.ค. | เม.ย. | พ.ค.  | มิ.ย. | ก.ค.  | ส.ค.  | ก.ย.  | เฉลี่ย |
|-----------------------------------------------------------------|-------|-------|-------|-------|-------|-------|-------|-------|-------|-------|-------|-------|--------|
| <b>1. ราคามันสำปะหลังเกรดทรายนิด : สำนักงานเศรษฐกิจการเกษตร</b> |       |       |       |       |       |       |       |       |       |       |       |       |        |
| 2552/53                                                         | 1.24  | 1.45  | 1.79  | 1.93  | 1.78  | 1.88  | 2.10  | 2.16  | 2.28  | 2.61  | 2.95  | 2.55  | 2.06   |
| 2553/54                                                         | 2.40  | 2.57  | 2.73  | 2.82  | 2.96  | 2.93  | 2.77  | 2.55  | 2.20  | 2.02  | 2.00  | 1.92  | 2.49   |
| 2554/55                                                         | 1.73  | 2.22  | 2.45  | 2.25  | 1.88  | 1.75  | 1.80  | 1.89  | 1.97  | 1.90  | 2.07  | 2.21  | 2.01   |
| 2555/56                                                         | 2.10  | 2.25  | 2.12  | 2.01  | 2.04  | 2.19  | 2.25  | 2.22  | 2.20  | 2.14  | 2.16  | 2.13  | 2.15   |
| 2556/57                                                         | 1.96  | 2.09  | 2.17  | 2.13  | 2.26  | 2.21  | 2.21  | 2.15  | 1.98  | 1.83  | 1.87  | 2.00  | 2.07   |
| 2557/58                                                         | 2.04  | 2.24  | 2.31  | 2.28  | 2.15  | 2.18  | 2.16  | 2.12  | 2.18  | 2.18  | 2.28  | 2.31  | 2.20   |
| 2558/59                                                         | 2.08  | 1.99  |       |       |       |       |       |       |       |       |       |       |        |
| <b>2. ราคามันสำปะหลังเชือดแป้ง 25% จนครราชสีมา</b>              |       |       |       |       |       |       |       |       |       |       |       |       |        |
| 2552/53                                                         | 1.54  | 1.75  | 1.95  | 1.97  | 1.96  | 2.29  | 2.60  | 2.73  | 2.96  | 3.35  | 3.38  | 3.11  | 2.47   |
| 2553/54                                                         | 2.98  | 3.12  | 3.10  | 3.14  | 3.26  | 3.29  | 3.20  | 2.96  | 2.70  | 2.59  | 2.42  | 2.23  | 2.92   |
| 2554/55                                                         | 2.38  | 2.76  | 2.65  | 2.38  | 2.30  | 2.30  | 2.32  | 2.36  | 2.53  | 2.41  | 2.40  | 2.40  | 2.43   |
| 2555/56                                                         | 2.45  | 2.48  | 2.30  | 2.18  | 2.14  | 2.16  | 2.47  | 2.52  | 2.52  | 2.52  | 2.51  | 2.47  | 2.39   |
| 2556/57                                                         | 2.38  | 2.38  | 2.27  | 2.11  | 2.25  | 2.36  | 2.39  | 2.29  | 2.25  | 2.15  | 2.21  | 2.33  | 2.28   |
| 2557/58                                                         | 2.39  | 2.50  | 2.54  | 2.32  | 2.23  | 2.25  | 2.36  | 2.44  | 2.40  | 2.40  | 2.49  | 2.48  | 2.40   |
| 2558/59                                                         | 2.45  | 2.35  |       |       |       |       |       |       |       |       |       |       |        |
| <b>3. ราคาส่งออก เอฟ.ไอ.บี.มันเส้น</b>                          |       |       |       |       |       |       |       |       |       |       |       |       |        |
| 2552/53                                                         | 4.97  | 5.45  | 5.63  | 5.65  | 5.65  | 5.92  | 6.17  | 6.42  | 6.54  | 6.60  | 6.73  | 6.73  | 6.04   |
| 2553/54                                                         | 6.63  | 6.21  | 7.24  | 7.83  | 8.08  | 8.43  | 8.18  | 8.09  | 7.98  | 7.71  | 7.42  | 7.55  | 7.61   |
| 2554/55                                                         | 7.80  | 7.96  | 7.89  | 7.64  | 7.36  | 6.81  | 6.96  | 7.38  | 7.32  | 7.04  | 7.01  | 7.17  | 7.36   |
| 2555/56                                                         | 7.21  | 7.22  | 7.12  | 6.83  | 6.74  | 6.87  | 7.03  | 7.03  | 7.05  | 7.08  | 7.62  | 7.65  | 7.12   |
| 2556/57                                                         | 7.65  | 7.65  | 7.64  | 7.43  | 7.41  | 7.20  | 7.20  | 7.20  | 7.20  | 7.20  | 7.20  | 7.47  | 7.37   |
| 2557/58                                                         | 7.66  | 7.85  | 7.85  | 7.28  | 7.00  | 7.00  | 7.03  | 7.21  | 7.67  | 7.70  | 7.94  | 7.97  | 7.51   |
| 2558/59                                                         | 7.78  | 7.15  |       |       |       |       |       |       |       |       |       |       |        |
| <b>4. ราคาส่งออก เอฟ.ไอ.บี.แป้งมัน</b>                          |       |       |       |       |       |       |       |       |       |       |       |       |        |
| 2552/53                                                         | 9.79  | 10.90 | 12.56 | 13.18 | 13.18 | 13.60 | 14.68 | 15.33 | 15.88 | 18.93 | 19.12 | 15.98 | 14.43  |
| 2553/54                                                         | 15.93 | 16.23 | 16.68 | 16.68 | 16.68 | 16.93 | 16.15 | 15.50 | 14.66 | 13.71 | 13.17 | 12.60 | 15.41  |
| 2554/55                                                         | 13.27 | 13.77 | 13.93 | 13.49 | 13.48 | 12.89 | 13.08 | 13.55 | 13.58 | 13.61 | 13.57 | 13.57 | 13.48  |
| 2555/56                                                         | 13.63 | 13.81 | 13.64 | 13.45 | 13.45 | 13.50 | 13.87 | 14.76 | 15.43 | 15.45 | 14.79 | 14.08 | 14.16  |
| 2556/57                                                         | 13.84 | 13.91 | 13.60 | 13.19 | 13.79 | 14.05 | 14.05 | 13.85 | 13.73 | 13.48 | 13.50 | 13.74 | 13.73  |
| 2557/58                                                         | 13.91 | 14.02 | 13.84 | 13.64 | 13.33 | 13.48 | 13.86 | 14.53 | 14.86 | 15.03 | 15.63 | 15.34 | 14.29  |
| 2558/59                                                         | 15.02 | 14.03 |       |       |       |       |       |       |       |       |       |       | 14.53  |

ที่มา : สำนักงานเศรษฐกิจการเกษตร , กรมการค้าภายใน , สมาคมการค้ามันสำปะหลังไทย

ปริมาณการส่งออกมันสำปะหลัง

หน่วย : ตัน

|                                        | ต.ค.    | พ.ย.    | ธ.ค.    | ม.ค.    | ก.พ.    | มี.ค.   | เม.ย.   | พ.ค.      | มิ.ย.   | ก.ค.    | ส.ค.    | ก.ย.    | รวม       |
|----------------------------------------|---------|---------|---------|---------|---------|---------|---------|-----------|---------|---------|---------|---------|-----------|
| <b>1. ปริมาณการส่งออกมันเส้น</b>       |         |         |         |         |         |         |         |           |         |         |         |         |           |
| 2552/53                                | 448,978 | 404,876 | 667,665 | 362,782 | 485,874 | 574,577 | 663,223 | 406,744   | 390,083 | 180,963 | 201,002 | 245,477 | 5,032,244 |
| 2553/54                                | 117,666 | 181,210 | 247,863 | 322,979 | 414,316 | 476,925 | 81,402  | 414,566   | 135,259 | 234,876 | 368,168 | 166,305 | 3,161,535 |
| 2554/55                                | 234,400 | 237,068 | 611,534 | 335,055 | 558,583 | 143,319 | 504,954 | 415,399   | 173,324 | 220,817 | 677,800 | 201,396 | 4,313,649 |
| 2555/56                                | 412,309 | 474,296 | 496,766 | 491,038 | 600,066 | 558,491 | 299,060 | 423,579   | 246,464 | 606,968 | 347,435 | 345,245 | 5,301,707 |
| 2556/57                                | 484,121 | 386,805 | 966,316 | 819,881 | 816,765 | 713,492 | 286,908 | 472,376   | 493,606 | 456,984 | 674,892 | 346,349 | 6,918,495 |
| 2557/58                                | 458,498 | 404,420 | 834,126 | 564,188 | 808,958 | 721,695 | 665,123 | 1,071,483 | 692,159 | 641,296 | 299,125 | 253,165 | 7,414,237 |
| 2558/59                                | 559,813 |         |         |         |         |         |         |           |         |         |         |         | 559,813   |
| <b>2. ปริมาณการส่งออกแป้งมันดิบ</b>    |         |         |         |         |         |         |         |           |         |         |         |         |           |
| 2552/53                                | 237,147 | 188,308 | 187,890 | 193,985 | 208,452 | 205,142 | 188,353 | 127,158   | 109,976 | 92,210  | 98,325  | 106,498 | 1,943,444 |
| 2553/54                                | 121,436 | 145,169 | 144,860 | 109,701 | 147,535 | 168,195 | 126,177 | 110,530   | 108,529 | 150,799 | 193,099 | 54,846  | 1,580,866 |
| 2554/55                                | 214,634 | 207,929 | 164,486 | 142,791 | 161,679 | 202,940 | 154,784 | 228,206   | 184,001 | 188,842 | 212,405 | 164,566 | 2,227,263 |
| 2555/56                                | 254,398 | 202,033 | 141,235 | 198,821 | 174,766 | 224,285 | 160,581 | 174,158   | 126,204 | 119,013 | 206,826 | 228,022 | 2,210,332 |
| 2556/57                                | 262,041 | 265,234 | 254,288 | 225,943 | 277,252 | 268,339 | 189,933 | 171,703   | 190,751 | 250,287 | 286,595 | 321,615 | 2,963,981 |
| 2557/58                                | 326,952 | 238,123 | 272,262 | 261,138 | 278,533 | 335,935 | 237,061 | 285,492   | 234,724 | 163,138 | 193,968 | 192,273 | 3,019,598 |
| 2558/59                                | 219,042 |         |         |         |         |         |         |           |         |         |         |         | 219,042   |
| <b>3. ปริมาณการส่งออกแป้งมันแปรรูป</b> |         |         |         |         |         |         |         |           |         |         |         |         |           |
| 2552/53                                | 53,193  | 58,728  | 54,383  | 56,995  | 49,170  | 63,526  | 53,228  | 41,891    | 54,182  | 50,229  | 48,915  | 46,389  | 630,829   |
| 2553/54                                | 45,231  | 65,454  | 55,714  | 57,492  | 65,885  | 72,507  | 66,302  | 58,816    | 67,032  | 56,148  | 60,676  | 189,382 | 860,639   |
| 2554/55                                | 54,837  | 62,785  | 51,937  | 52,327  | 51,678  | 68,121  | 56,928  | 69,115    | 63,746  | 69,699  | 60,876  | 73,874  | 735,923   |
| 2555/56                                | 84,512  | 72,345  | 57,698  | 66,220  | 68,630  | 72,988  | 63,803  | 77,513    | 71,719  | 69,241  | 68,616  | 65,451  | 838,736   |
| 2556/57                                | 72,580  | 71,787  | 65,727  | 66,912  | 63,569  | 72,287  | 84,544  | 74,545    | 67,336  | 76,854  | 74,830  | 82,296  | 873,267   |
| 2557/58                                | 84,892  | 72,327  | 70,710  | 65,577  | 65,319  | 82,721  | 71,374  | 79,625    | 73,197  | 74,195  | 62,610  | 71,730  | 874,276   |
| 2558/59                                | 74,875  |         |         |         |         |         |         |           |         |         |         |         | 74,875    |

ที่มา : กรมศุลกากร

## ราคาหัวมันสดเชื้อแป้ง 25% ณ โรงงานแป้งมันสำปะหลัง ปี 2551 - 2558

| ปี                          | ม.ค. | ก.พ. | มี.ค. | เม.ย. | พ.ค. | มิ.ย. | ก.ค. | ส.ค. | ก.ย. | ต.ค. | พ.ย.        | ธ.ค. | เฉลี่ย      |
|-----------------------------|------|------|-------|-------|------|-------|------|------|------|------|-------------|------|-------------|
| <b>1. จังหวัดนครราชสีมา</b> |      |      |       |       |      |       |      |      |      |      |             |      |             |
| ปี 2551                     | 2.06 | 2.22 | 2.33  | 2.33  | 2.18 | 1.98  | 1.97 | 1.78 | 1.62 | 1.46 | 1.41        | 1.38 | <b>1.89</b> |
| ปี 2552                     | 1.22 | 1.20 | 1.18  | 1.25  | 1.30 | 1.36  | 1.40 | 1.41 | 1.42 | 1.54 | 1.75        | 1.95 | <b>1.42</b> |
| ปี 2553                     | 1.97 | 1.96 | 2.29  | 2.60  | 2.71 | 2.96  | 3.35 | 3.38 | 3.11 | 2.98 | 3.12        | 3.10 | <b>2.79</b> |
| ปี 2554                     | 3.14 | 3.26 | 3.29  | 3.20  | 2.96 | 2.70  | 2.59 | 2.30 | 2.23 | 2.38 | 2.76        | 2.65 | <b>2.79</b> |
| ปี 2555                     | 2.38 | 2.30 | 2.30  | 2.32  | 2.36 | 2.53  | 2.41 | 2.40 | 2.40 | 2.45 | 2.48        | 2.30 | <b>2.39</b> |
| ปี 2556                     | 2.18 | 2.14 | 2.23  | 2.47  | 2.52 | 2.52  | 2.52 | 2.51 | 2.47 | 2.38 | 2.38        | 2.27 | <b>2.38</b> |
| ปี 2557                     | 2.11 | 2.25 | 2.36  | 2.39  | 2.29 | 2.25  | 2.15 | 2.21 | 2.33 | 2.39 | 2.50        | 2.54 | <b>2.31</b> |
| ปี 2558                     | 2.32 | 2.30 | 2.27  | 2.36  | 2.44 | 2.40  | 2.40 | 2.49 | 2.48 | 2.45 | <b>2.35</b> |      | <b>2.39</b> |
| <b>2. จังหวัดกาฬสินธุ์</b>  |      |      |       |       |      |       |      |      |      |      |             |      |             |
| ปี 2551                     | 1.96 | 2.14 | 2.33  | 2.33  | 2.22 | 1.88  | 1.82 | 1.58 | 1.51 | 1.36 | 1.40        | 1.33 | <b>1.82</b> |
| ปี 2552                     | 1.29 | 1.25 | 1.28  | 1.21  | 1.21 | 1.21  | 1.29 | 1.21 | 1.32 | 1.43 | 1.59        | 2.03 | <b>1.36</b> |
| ปี 2553                     | 1.93 | 1.94 | 2.24  | 2.54  | 2.66 | 2.74  | 3.12 | 3.10 | 2.31 | 2.49 | 2.77        | 2.88 | <b>2.56</b> |
| ปี 2554                     | 2.97 | 3.16 | 3.17  | 2.98  | 2.30 | 2.05  | 2.11 | 2.00 | 1.88 | 1.86 | 2.46        | 2.57 | <b>2.46</b> |
| ปี 2555                     | 2.44 | 2.20 | 2.01  | 1.95  | 1.95 | 1.95  | 1.95 | 1.95 | 1.85 | 1.95 | 2.49        | 2.38 | <b>2.10</b> |
| ปี 2556                     | 2.38 | 2.73 | 2.72  | 2.56  | 2.52 | 2.29  | 2.37 | 2.30 | 2.18 | 2.24 | 2.39        | 2.18 | <b>2.41</b> |
| ปี 2557                     | 2.18 | 2.31 | 2.50  | 2.53  | 2.30 | 2.22  | 2.02 | 2.07 | 1.89 | 2.04 | 2.26        | 2.34 | <b>2.22</b> |
| ปี 2558                     | 2.35 | 2.32 | 2.09  | 2.18  | 2.26 | 2.32  | 2.32 | 2.35 | 2.35 | 2.33 | <b>2.30</b> |      | <b>2.29</b> |
| <b>3. จังหวัดชลบุรี</b>     |      |      |       |       |      |       |      |      |      |      |             |      |             |
| ปี 2551                     | 2.20 | 2.10 | 2.28  | 2.43  | 2.35 | 2.09  | 1.93 | 1.88 | 1.44 | 1.37 | 1.34        | 1.25 | <b>1.89</b> |
| ปี 2552                     | 1.23 | 1.10 | 1.14  | 1.17  | 1.24 | 1.25  | 1.43 | 1.51 | 1.51 | 1.53 | 1.89        | 2.21 | <b>1.43</b> |
| ปี 2553                     | 2.21 | 2.04 | 2.48  | 2.70  | 2.81 | 2.82  | 3.24 | 3.10 | 2.23 | -    | 2.88        | 2.86 | <b>2.67</b> |
| ปี 2554                     | 3.12 | 3.33 | 3.19  | 3.28  | 2.31 | 2.30  | -    | -    | -    | -    | 2.45        | 2.50 | <b>2.81</b> |
| ปี 2555                     | 2.34 | 2.16 | 1.96  | 2.07  | 2.04 | 2.27  | 2.20 | 2.16 | 2.15 | 2.15 | 2.33        | 2.40 | <b>2.19</b> |
| ปี 2556                     | 2.32 | 2.12 | 2.16  | 2.44  | 2.38 | 2.45  | 2.35 | 2.35 | 2.22 | 2.08 | 2.10        | 2.15 | <b>2.26</b> |
| ปี 2557                     | 2.15 | 2.30 | 2.35  | 2.35  | 2.29 | 2.45  | 2.45 | 2.45 | 2.45 | 2.45 | 2.45        | 2.45 | <b>2.38</b> |
| ปี 2558                     | 2.45 | 2.45 | 2.25  | 2.25  | 2.25 | 2.25  | 2.25 | 2.25 | 2.25 | 2.25 | <b>2.22</b> |      | <b>2.28</b> |
| <b>4. เฉลี่ย 3 จังหวัด</b>  |      |      |       |       |      |       |      |      |      |      |             |      |             |
| ปี 2551                     | 2.07 | 2.15 | 2.31  | 2.36  | 2.25 | 1.98  | 1.91 | 1.75 | 1.52 | 1.40 | 1.38        | 1.32 | <b>1.87</b> |
| ปี 2552                     | 2.07 | 2.15 | 2.31  | 2.36  | 2.25 | 1.98  | 1.37 | 1.34 | 1.41 | 1.50 | 1.38        | 2.06 | <b>1.85</b> |
| ปี 2553                     | 2.04 | 1.98 | 2.34  | 2.61  | 2.73 | 2.84  | 3.24 | 3.19 | 2.52 | 2.74 | 2.92        | 2.84 | <b>2.67</b> |
| ปี 2554                     | 3.08 | 3.25 | 3.22  | 3.15  | 2.52 | 2.35  | 2.35 | 2.15 | 2.06 | 2.12 | 2.56        | 2.57 | <b>2.61</b> |
| ปี 2555                     | 3.08 | 3.25 | 3.22  | 3.15  | 2.52 | 2.35  | 2.35 | 2.15 | 2.06 | 2.12 | 2.56        | 2.57 | <b>2.61</b> |
| ปี 2556                     | 2.29 | 2.33 | 2.37  | 2.49  | 2.47 | 2.42  | 2.41 | 2.39 | 2.29 | 2.23 | 2.29        | 2.20 | <b>2.35</b> |
| ปี 2557                     | 2.15 | 2.29 | 2.40  | 2.42  | 2.29 | 2.31  | 2.21 | 2.24 | 2.22 | 2.29 | 2.40        | 2.44 | <b>2.31</b> |
| ปี 2558                     | 2.37 | 2.36 | 2.20  | 2.26  | 2.32 | 2.32  | 2.32 | 2.36 | 2.36 | 2.34 | <b>2.29</b> |      | <b>2.32</b> |

## ยางพารา

| รายการ/ปี                                               | ปี 2554 | ปี 2555 | ปี 2556 | ปี 2557 | ปี 2558 (F)                             |
|---------------------------------------------------------|---------|---------|---------|---------|-----------------------------------------|
| <b>1. ผลผลิตและความต้องการใช้</b>                       |         |         |         |         |                                         |
| 1.1 สต็อกโลก (ล้านตัน)                                  | 1.530   | 1.570   | 2.990   | 3.730   | 4.230                                   |
| 1.2 ผลผลิตโลก (ล้านตัน)                                 | 11.230  | 11.600  | 12.080  | 12.330  | 12.740                                  |
| 1.3 การใช้ของโลก (ล้านตัน)                              | 10.980  | 11.010  | 11.340  | 11.590  | 12.240                                  |
| 1.4 ผลผลิตไทย (ล้านตัน)                                 | 3.349   | 4.098   | 4.305   | 4.566   | 4.464                                   |
| 1.5 การใช้ภายในประเทศ (ล้านตัน)                         | 0.449   | 0.505   | 0.521   | 0.540   | 0.580<br><small>(ม.ค. - ต.ค.58)</small> |
| 1.6 ปริมาณส่งออกของไทย (ล้านตัน)                        | 2.890   | 3.020   | 3.823   | 3.758   | 3.012                                   |
| 1.7 สต็อกไทย (ล้านตัน)                                  | 0.361   | 0.517   | 0.480   | 0.380   | 0.310                                   |
| ที่มา : สศก. , สถาบันวิจัยยาง<br>หมายเหตุ (F) = พยากรณ์ |         |         |         |         |                                         |

|                            |       |       |       |       |       |
|----------------------------|-------|-------|-------|-------|-------|
| <b>2. ต้นทุน (บาท/กก.)</b> | 52.43 | 64.20 | 65.25 | 63.08 | 65.42 |
|----------------------------|-------|-------|-------|-------|-------|

| รายการ/ปี                                                 | ปี 2554 | ปี 2555 | ปี 2556 | ปี 2557 | ปี 2558 |       |       |
|-----------------------------------------------------------|---------|---------|---------|---------|---------|-------|-------|
|                                                           |         |         |         |         | ต.ค.    | พ.ย.  | Δ (%) |
| <b>3. ราคายางพารา (บาท/กก.)</b>                           |         |         |         |         |         |       |       |
| 3.1 ยางแผ่นดิบชั้น 3<br>(เกษตรกรขายได้) <sup>1</sup>      | 124.16  | 87.15   | 74.75   | 53.93   | 40.32   | 37.27 | ↓7.56 |
| 3.2 ยางแผ่นดิบชั้น 3<br>(ตลาดกลางสงขลา) <sup>2</sup>      | 132.43  | 93.52   | 77.45   | 57.85   | 41.06   | 38.00 | ↓7.45 |
| 3.3 ยางแผ่นรมควันชั้น 3<br>(ตลาดกลางสงขลา)                | 146.06  | 96.97   | 80.25   | 60.80   | 42.64   | 39.86 | ↓6.52 |
| 3.4 ยางแผ่นรมควันชั้น 3<br>(F.O.B. กรุงเทพฯ) <sup>3</sup> | 148.24  | 106.26  | 86.00   | 63.89   | 47.70   | 44.39 | ↓6.94 |
| 3.5 ยางแผ่นรมควันชั้น 3<br>(F.O.B. สิงคโปร์) <sup>3</sup> | 145.21  | 104.60  | 84.45   | 63.00   | 47.25   | 43.85 | ↓7.20 |
| 3.6 ยางแผ่นรมควันชั้น 3<br>(C&F โตเกียว) <sup>3</sup>     | 143.39  | 102.71  | 82.72   | 62.63   | 47.43   | 44.15 | ↓6.92 |

ที่มา : 1 = สศก. , 2 = สถาบันวิจัยยาง , 3 = สนง.กองทุนสงเคราะห์การทำสวนยาง

#### 4. สถานการณ์ยางพารา ปี 2558

4.1 การผลิต สำนักงานเศรษฐกิจการเกษตร กระทรวงเกษตรและสหกรณ์คาดการณ์ (26 ต.ค.58) เนื้อที่กรี๊ดได้ ปี 2558 เพิ่มขึ้นจากปีที่แล้ว จากยางพาราที่ปลูกเมื่อปี 2552 เริ่มกรี๊ดได้จำนวนมาก ซึ่งเกษตรกรขยายในพื้นที่พีชไร่ ไม้ผลที่ว่าง และในบางพื้นที่มีการโค่นยางพาราที่อายุมากแล้วปลูกใหม่ สำหรับภาพรวม

ผลผลิตทั้งประเทศลดลง เนื่องจากตั้งแต่ปลายปี 2557 รัฐบาลมีการควบคุมปริมาณการผลิตยางพาราผ่านโครงการตัดโค่นต้นยางแก่เพื่อปลูกทดแทนหรือเปลี่ยนไปปลูกพืชอื่นของสำนักงานกองทุนสงเคราะห์การทำสวนยาง โครงการทวงคืนพื้นที่ป่าที่เป็นสวนยางพารา และโครงการสนับสนุนสินเชื่อเกษตรกรชาวสวนยางรายย่อยเพื่อประกอบอาชีพเสริม โดยมีเงื่อนไขกำหนดให้เกษตรกรตัดโค่นต้นยางบางส่วนเพื่อลดจำนวนต้นยางพารา ทำให้จำนวนต้นยางที่ให้ผลผลิตระหว่างปี 2558 ลดลง ประกอบกับส่วนใหญ่เป็นต้นยางพาราที่เพิ่งเริ่มกรีดได้เป็นปีแรก ซึ่งยังให้ผลผลิตน้อย จึงส่งผลให้ผลผลิตต่อไร่ลดลงด้วย

4.2 สถานการณ์ยางพารา เดือนพฤศจิกายน 2558 ราคาขายแผ่นดิบชั้น 3 ที่เกษตรกรขายได้ (สศก.) และตลาดกลางสงขลา เฉลี่ย กก.ละ 37.27 บาท และ กก.ละ 38.00 บาท ปรับตัวลดลงจากเดือนก่อนคิดเป็นร้อยละ 7.56 และ 7.45 ตามลำดับ สำหรับราคาขายแผ่นรมควัน ชั้น 3 ท่าเรือกรุงเทพฯ (F.O.B.) เฉลี่ย กก.ละ 44.39 บาท ตลาดสิงคโปร์ (F.O.B.) เฉลี่ย กก.ละ 43.85 บาท และตลาดโตเกียว (C&F) เฉลี่ย กก.ละ 44.15 บาท ปรับตัวลดลงจากเดือนที่ผ่านมาร้อยละ 6.94 , 7.20 และ 6.92 ตามลำดับ ราคาขายพาราปรับตัวลดลงทั้งตลาดในประเทศและตลาดต่างประเทศ โดยมีสาเหตุจาก 1) ภาวะการซื้อขายชะลอตัว โดยจีนชะลอซื้อเพื่อรอให้ราคาถูกลงอีก ประกอบกับมีสต็อกเพิ่มขึ้น 2) ค่าเงินเยนมีความผันผวน ส่งผลให้นักลงทุนระมัดระวังการซื้อขาย 3) ราคาน้ำมันยังอยู่ในระดับต่ำ และ 4) อุปสงค์ที่ยังขบเซา จากสถานการณ์เศรษฐกิจโลกในภาพรวมยังไม่ฟื้นตัว ทั้งนี้ เปรียบเทียบกับช่วงเดียวกันของ ปี 2557 ราคาขายพาราทั้ง 5 ประเภทข้างต้นต่ำกว่าคิดเป็นร้อยละ 21.45, 21.68, 17.80, 17.75 และ 18.59 ตามลำดับ

4.3 แนวโน้มสถานการณ์ยางพารา เดือนธันวาคม 2558 ภาวะเศรษฐกิจโลกและเศรษฐกิจจีนที่ยังชะลอตัว รวมทั้งราคาน้ำมันที่อยู่ในเกณฑ์ต่ำ ส่งผลให้ความต้องการใช้ยางยังไม่กระเตื้องขึ้น ทำให้ราคาขายยังเคลื่อนไหวในทิศทางทรงตัวในระดับต่ำ

## 5. การรักษาเสถียรภาพราคายาง

### 5.1 คณะกรรมการที่เกี่ยวข้อง

5.1.1 คณะกรรมการนโยบายยางธรรมชาติ (กนย.) มติ ครม. เมื่อวันที่ 17 กุมภาพันธ์ 2552 เห็นชอบให้จัดตั้งคณะกรรมการนโยบายยางธรรมชาติ (กนย.) เพื่อเป็นกลไกระดับชาติในการกำกับดูแลสินค้ายางพาราแบบครบวงจร และ มติ ครม. เมื่อวันที่ 24 กุมภาพันธ์ 2552 รับทราบองค์ประกอบและอำนาจหน้าที่ของคณะกรรมการฯ ซึ่งมีนายกรัฐมนตรีหรือรองนายกรัฐมนตรีที่นายฯ มอบหมายเป็นประธานกรรมการ และเลขาธิการสำนักงานเศรษฐกิจการเกษตร เป็นกรรมการและเลขานุการ ทั้งนี้ มติ ครม. เมื่อวันที่ 16 กันยายน 2557 1 ตุลาคม 2557 และ 3 พฤศจิกายน 2558 เห็นชอบให้ปรับปรุงองค์ประกอบและอำนาจหน้าที่ของ กนย. ประกอบด้วย กรรมการทั้งสิ้น 31 คน โดยมีนายกรัฐมนตรี เป็นประธานกรรมการ รองนายกรัฐมนตรี ฝ่ายเศรษฐกิจ และรัฐมนตรีว่าการกระทรวงเกษตรและสหกรณ์ เป็นรองประธาน และเลขาธิการสำนักงานเศรษฐกิจการเกษตร เป็นกรรมการและเลขานุการ โดยในส่วนของกระทรวงพาณิชย์มีรัฐมนตรีว่าการกระทรวงพาณิชย์ ปลัดกระทรวงพาณิชย์ อธิบดีกรมการค้าภายใน และ อธิบดีกรมส่งเสริมการค้าระหว่างประเทศ เป็นกรรมการ โดยมีอำนาจหน้าที่สำคัญในการเสนอแนะเพื่อให้มีนโยบายและยุทธศาสตร์การพัฒนาและแก้ไข



ปัญหาทางพาราทั้งระบบ ทั้งมาตรการระยะสั้นและระยะยาว กำหนดและเสนอมาตรการเพื่อดูแลระดับราคายางพาราให้เกษตรกรมีรายได้ที่เหมาะสม โดยเน้นกลไกตลาด

5.1.2 การยางแห่งประเทศไทย (กยท.) : Rubber Authority of Thailand (RAOT) จัดตั้งขึ้นตามพระราชบัญญัติการยางแห่งประเทศไทย พ.ศ. 2558 (ประกาศในราชกิจจานุเบกษา เล่ม 132 ตอนที่ 63 ก เมื่อวันที่ 14 กรกฎาคม 2558) โดยมีวัตถุประสงค์เพื่อ (1) เป็นองค์กรกลางรับผิดชอบดูแลการบริหารจัดการยางพาราทั้งระบบอย่างครบวงจร (2) ส่งเสริม สนับสนุนการวิจัย พัฒนาต่างๆ เกี่ยวกับยางพารา (3) ส่งเสริม สนับสนุน และให้ความช่วยเหลือเกษตรกรชาวสวนยาง สถาบันเกษตรกรชาวสวนยาง และผู้ประกอบการยางพารา ในด้านต่างๆ เพื่อยกระดับรายได้และคุณภาพชีวิตให้ดีขึ้น (4) ดำเนินการให้ระดับราคายางพารามีเสถียรภาพ และ (5) ส่งเสริมและสนับสนุนให้มีการปลูกแทนและการปลูกใหม่ และให้มีคณะกรรมการการยางแห่งประเทศไทย ซึ่งมีอำนาจหน้าที่วางนโยบายและควบคุมดูแลโดยทั่วไปซึ่งกิจการของ กยท. ทั้งนี้ ในวาระเริ่มแรก คณะกรรมการการยางแห่งประเทศไทย ประกอบด้วย กรรมการทั้งสิ้น 7 คน จากผู้แทนกระทรวงการคลัง กระทรวงเกษตรและสหกรณ์ กระทรวงมหาดไทย กระทรวงอุตสาหกรรม สำนักงานคณะกรรมการพัฒนาการเศรษฐกิจและสังคมแห่งชาติ และกระทรวงพาณิชย์ (แต่งตั้งอธิบดีกรมการค้าภายในเป็นกรรมการโดยตำแหน่ง) โดยมีผู้ว่าการการยางแห่งประเทศไทยเป็นกรรมการและเลขานุการ

5.2 การจัดเก็บเงินสงเคราะห์ (cess) มติ ครม. เมื่อวันที่ 3 สิงหาคม 2553 อนุมัติปรับเพิ่มอัตราการจัดเก็บเงินสงเคราะห์ ตาม พ.ร.บ.กองทุนสงเคราะห์การทำสวนยาง ตามที่กระทรวงเกษตรและสหกรณ์เสนอ ดังนี้

5.2.1 ราคายางไม่เกินกิโลกรัมละ 40 บาท เก็บเงินสงเคราะห์ในอัตรากิโลกรัมละ 90 สตางค์

5.2.2 ราคายางเกินกิโลกรัมละ 40 บาท แต่ไม่เกินกิโลกรัมละ 60 บาท เก็บเงินสงเคราะห์ในอัตรากิโลกรัมละ 1.40 บาท

5.2.3 ราคายางเกินกิโลกรัมละ 60 บาท แต่ไม่เกินกิโลกรัมละ 80 บาท เก็บเงินสงเคราะห์ในอัตรากิโลกรัมละ 2 บาท

5.2.4 ราคายางเกินกิโลกรัมละ 80 บาท แต่ไม่เกินกิโลกรัมละ 100 บาท เก็บเงินสงเคราะห์ในอัตรากิโลกรัมละ 3 บาท

5.2.5 ราคายางเกินกิโลกรัมละ 100 บาท เก็บเงินสงเคราะห์ในอัตรากิโลกรัมละ 5 บาท

### 5.3 สภาพปัญหาและมาตรการแก้ไขปัญหาราคายาง ปี 2557 - 2558

5.3.1 สภาพปัญหา สาเหตุหลักที่ทำให้ราคายางพาราดตกต่ำต่อเนื่องตั้งแต่ช่วงกลางปี 2555 จนถึงปัจจุบัน ได้แก่ (1) ผลผลิตยางทั้งในประเทศและต่างประเทศเพิ่มขึ้น รวมทั้งสต็อกในประเทศผู้ผลิตและผู้ใช้มีค่อนข้างมาก (2) ความต้องการใช้ยางของโลกปรับตัวลดลง จากปัญหาเศรษฐกิจโลกชะลอตัว โดยเฉพาะจีนที่เศรษฐกิจภายในยังไม่ฟื้นตัว รวมทั้งมีการส่งเสริมการปลูกยางทั้งในลาว กัมพูชา ส่งผลให้การนำเข้ายางลดลง ซึ่งไทยได้รับผลกระทบเนื่องจากต้องพึ่งพาการส่งออก (ไทยเป็นผู้ส่งออกยางมากที่สุดในโลก โดยจีนเป็นตลาดส่งออกหลักของไทย) ขณะที่การใช้ในประเทศมีน้อย และ (3) การกำหนดราคายางจากตลาดต่างประเทศ แม้ว่าไทยจะเป็นผู้ผลิตและผู้ส่งออกรายใหญ่ของโลกแต่ไม่สามารถเป็นผู้กำหนดราคายางได้ โดยตลาดสำคัญในการขึ้นราคาคาได้แก่ ตลาดโตเกียว (TOCOM) ของญี่ปุ่น ตลาดเซี่ยงไฮ้ ของจีน

### 5.3.2 มาตรการแก้ไขปัญหายางพารา ปี 2557 – 2558

(1) แนวทางพัฒนายางทั้งระบบ ครม. มีมติ เมื่อวันที่ 26 ส.ค. 2557 เห็นชอบในหลักการ แนวทางพัฒนายางทั้งระบบ ประกอบด้วย 2 มาตรการ (มาตรการเร่งด่วนและมาตรการต่อเนื่อง) 9 แนวทาง 12 โครงการ ได้แก่ 1) โครงการบริหารจัดการสต็อกยางของรัฐ 2) โครงการสนับสนุนเงินทุนหมุนเวียนแก่สถาบันเกษตรกรเพื่อใช้ในการรวบรวมยาง 10,000 ล้านบาท 3) โครงการสนับสนุนสินเชื่อสถาบันเกษตรกรแปรรูปยางพารา 5,000 ล้านบาท 4) โครงการสนับสนุนสินเชื่อผู้ประกอบการผลิตภัณฑ์ยางพารา 15,000 ล้านบาท 5) โครงการพัฒนาตลาดตามแผนปรับโครงสร้างระบบตลาด 6) โครงการจัดหาตลาดใหม่เพื่อส่งออกยางพารา 7) โครงการส่งเสริมการลงทุนด้านผลิตภัณฑ์ยางในประเทศ / โครงการสนับสนุนผู้ประกอบการผลิตภัณฑ์ยาง 8) โครงการจัดตั้งสถาบันพัฒนาอุตสาหกรรมยาง 9) โครงการควบคุมปริมาณการผลิต 10) โครงการลดต้นทุนการผลิต 11) โครงการถ่ายทอดเทคโนโลยี 12) โครงการผลิตเพื่อเสริมรายได้ในสวนยางตามหลักปรัชญาเศรษฐกิจพอเพียง

(2) การแก้ไขปัญหายางพารา ครม. มีมติ เมื่อวันที่ 21 ต.ค.2557 เห็นชอบตามมติ คณะกรรมการนโยบายยางธรรมชาติ เมื่อวันที่ 16 ต.ค.2557 ตามที่กระทรวงเกษตรและสหกรณ์เสนอ ดังนี้

- 1) การดำเนินงานตามโครงการสร้างมูลภัณฑ์กันชนรักษาเสถียรภาพราคายาง (องค์การสวนยาง)
- 2) โครงการชดเชยรายได้แก่เกษตรกรชาวสวนยาง (กระทรวงเกษตรและสหกรณ์)
- 3) โครงการสนับสนุนสินเชื่อเกษตรกรชาวสวนยางรายย่อยเพื่อประกอบ อาชีพเสริม (กระทรวงเกษตรและสหกรณ์)
- 4) โครงการสนับสนุนสินเชื่อเป็นเงินทุนหมุนเวียนแก่ผู้ประกอบการยาง (กระทรวงอุตสาหกรรม)

(3) โครงการสร้างความเข้มแข็งให้แก่เกษตรกรชาวสวนยาง ครม. มีมติ เมื่อวันที่ 3 พ.ย. 2558 เห็นชอบตามที่กระทรวงเกษตรและสหกรณ์เสนอ ให้การยางแห่งประเทศไทยดำเนินการตามโครงการสร้างความเข้มแข็งให้แก่เกษตรกรชาวสวนยาง โดยการสนับสนุนเงินช่วยเหลือเจ้าของสวนยางและหรือผู้เช่า และคนกรีดยาง ในสัดส่วนร้อยละ 60 : 40 อัตราไร่ละ 1,500 บาท จำนวน 850,000 ครัวเรือน โดยให้การช่วยเหลือเกษตรกรชาวสวนยางที่เปิดกรี๊ดแล้วไม่เกินครัวเรือนละ 15 ไร่ (เจ้าของสวนยาง/ผู้เช่า 900 บาท และคนกรีดยาง 600 บาท)

5.4 การดำเนินการของกระทรวงพาณิชย์ มติคณะรักษาความสงบแห่งชาติ เมื่อวันที่ 26 สิงหาคม 2557 เห็นชอบแนวทางพัฒนายางทั้งระบบ โดยมอบหมายกรมส่งเสริมการค้าระหว่างประเทศดำเนินโครงการจัดหาตลาดใหม่เพื่อส่งออก

กองส่งเสริมการค้าสินค้าเกษตร 1  
กรมการค้าภายใน  
ธันวาคม 2558

ราคายางพาราภายในประเทศและต่างประเทศ

กองส่งเสริมการค้าสินค้าเกษตร 1 กรมการค้าภายใน

หน่วย :บาท/กก.

| ปี                                                                  | มค.          | กพ.          | มีค.         | เมย.         | พค.          | มิย.         | กค.          | สค.          | กย.          | ตค.          | พย.          | ธค.   | เฉลี่ย       |
|---------------------------------------------------------------------|--------------|--------------|--------------|--------------|--------------|--------------|--------------|--------------|--------------|--------------|--------------|-------|--------------|
| <b>1. ราคายางแผ่นดิบชั้น 3 ที่เกษตรกรขายได้</b>                     |              |              |              |              |              |              |              |              |              |              |              |       |              |
| ที่มา : สำนักงานเศรษฐกิจการเกษตร                                    |              |              |              |              |              |              |              |              |              |              |              |       |              |
| 2556                                                                | 84.01        | 82.29        | 76.76        | 71.59        | 79.00        | 76.03        | 70.02        | 69.05        | 74.66        | 72.16        | 70.38        | 71.11 | 74.75        |
| 2557                                                                | 65.17        | 59.57        | 62.98        | 62.40        | 59.08        | 61.20        | 58.57        | 53.45        | 47.08        | 45.01        | 47.45        | 43.02 | 53.93        |
| <b>2558</b>                                                         | <b>45.30</b> | <b>47.19</b> | <b>45.98</b> | <b>46.27</b> | <b>50.35</b> | <b>54.61</b> | <b>48.22</b> | <b>45.84</b> | <b>41.48</b> | <b>40.32</b> | <b>37.27</b> |       | <b>45.71</b> |
| <b>2. ราคายางแผ่นดิบชั้น 3 ท้องถิ่น (จ.สงขลา)</b>                   |              |              |              |              |              |              |              |              |              |              |              |       |              |
| ที่มา : การยางแห่งประเทศไทย                                         |              |              |              |              |              |              |              |              |              |              |              |       |              |
| 2556                                                                | 85.98        | 82.46        | 76.58        | 72.03        | 79.86        | 77.20        | 71.06        | 70.53        | 75.92        | 72.18        | 70.38        | 71.97 | 75.51        |
| 2557                                                                | 65.75        | 60.69        | 64.81        | 61.90        | 59.12        | 60.94        | 57.56        | 51.98        | 46.67        | 46.05        | 46.66        | 44.32 | 55.54        |
| <b>2558</b>                                                         | <b>46.94</b> | <b>49.64</b> | <b>48.23</b> | <b>47.43</b> | <b>53.53</b> | <b>55.30</b> | <b>59.23</b> | <b>45.45</b> | <b>41.59</b> | <b>39.63</b> | <b>36.49</b> |       | <b>47.59</b> |
| <b>3. ราคายางแผ่นดิบชั้น 3 ตลาดสงขลา</b>                            |              |              |              |              |              |              |              |              |              |              |              |       |              |
| ที่มา : การยางแห่งประเทศไทย                                         |              |              |              |              |              |              |              |              |              |              |              |       |              |
| 2556                                                                | 87.45        | 84.39        | 78.84        | 74.51        | 82.36        | 79.32        | 72.39        | 72.30        | 77.75        | 74.11        | 72.14        | 73.51 | 77.42        |
| 2557                                                                | 67.99        | 62.70        | 67.01        | 64.28        | 61.36        | 62.77        | 59.07        | 53.63        | 48.42        | 48.25        | 48.52        | 50.22 | 57.85        |
| <b>2558</b>                                                         | <b>57.93</b> | <b>58.55</b> | <b>51.07</b> | <b>49.01</b> | <b>56.01</b> | <b>56.84</b> | <b>50.84</b> | <b>46.85</b> | <b>43.31</b> | <b>41.06</b> | <b>38.00</b> |       | <b>49.95</b> |
| <b>4. ราคายางแผ่นรมควันชั้น 3 ตลาดสงขลา</b>                         |              |              |              |              |              |              |              |              |              |              |              |       |              |
| ที่มา : การยางแห่งประเทศไทย                                         |              |              |              |              |              |              |              |              |              |              |              |       |              |
| 2556                                                                | 89.76        | 86.42        | 83.13        | 78.77        | 86.61        | 82.75        | 74.73        | 74.59        | 79.52        | 75.35        | 74.42        | 76.91 | 80.25        |
| 2557                                                                | 69.77        | 64.41        | 69.42        | 67.37        | 66.16        | 65.62        | 61.48        | 56.25        | 51.04        | 51.17        | 51.40        | 55.48 | 60.80        |
| <b>2558</b>                                                         | <b>62.40</b> | <b>63.15</b> | <b>53.33</b> | <b>51.44</b> | <b>58.56</b> | <b>58.78</b> | <b>52.53</b> | <b>48.89</b> | <b>44.94</b> | <b>42.64</b> | <b>39.86</b> |       | <b>52.41</b> |
| <b>5. ราคาสั่งออกยางแผ่นรมควันชั้น 3 (เอฟ.โอ.บี) ทำเรือกรุงเทพฯ</b> |              |              |              |              |              |              |              |              |              |              |              |       |              |
| ที่มา : การยางแห่งประเทศไทย                                         |              |              |              |              |              |              |              |              |              |              |              |       |              |
| 2556                                                                | 100.03       | 96.18        | 88.41        | 83.01        | 89.75        | 86.83        | 80.83        | 81.32        | 84.17        | 79.49        | 78.82        | 83.10 | 86.00        |
| 2557                                                                | 77.07        | 70.43        | 73.89        | 71.00        | 67.58        | 67.90        | 64.83        | 59.85        | 53.58        | 52.96        | 54.00        | 53.60 | 63.89        |
| <b>2558</b>                                                         | <b>55.95</b> | <b>60.08</b> | <b>58.89</b> | <b>56.25</b> | <b>62.32</b> | <b>62.58</b> | <b>57.29</b> | <b>52.81</b> | <b>48.89</b> | <b>47.70</b> | <b>44.39</b> |       | <b>55.20</b> |
| <b>6. ราคายางแผ่นรมควันชั้น 3 ตลาดสิงคโปร์ (เอฟ.โอ.บี)</b>          |              |              |              |              |              |              |              |              |              |              |              |       |              |
| ที่มา : การยางแห่งประเทศไทย                                         |              |              |              |              |              |              |              |              |              |              |              |       |              |
| 2556                                                                | 99.28        | 95.27        | 87.24        | 81.17        | 84.90        | 81.69        | 78.45        | 80.66        | 83.79        | 79.22        | 78.66        | 83.03 | 84.45        |
| 2557                                                                | 77.00        | 70.21        | 73.46        | 68.91        | 65.47        | 65.73        | 63.80        | 59.15        | 53.35        | 52.71        | 53.31        | 52.85 | 63.00        |
| <b>2558</b>                                                         | <b>53.97</b> | <b>58.75</b> | <b>56.37</b> | <b>55.13</b> | <b>61.27</b> | <b>61.08</b> | <b>55.95</b> | <b>50.92</b> | <b>48.17</b> | <b>47.25</b> | <b>43.85</b> |       | <b>53.88</b> |
| <b>7. ราคายางแผ่นรมควันชั้น 3 ตลาดโตเกียว (ซี แอนด์ เอฟ)</b>        |              |              |              |              |              |              |              |              |              |              |              |       |              |
| ที่มา : การยางแห่งประเทศไทย                                         |              |              |              |              |              |              |              |              |              |              |              |       |              |
| 2556                                                                | 99.20        | 95.93        | 84.12        | 74.55        | 79.30        | 74.49        | 74.54        | 82.12        | 84.64        | 80.06        | 79.00        | 84.64 | 82.72        |
| 2557                                                                | 77.39        | 69.78        | 75.62        | 67.76        | 62.64        | 61.78        | 61.97        | 59.40        | 54.34        | 54.24        | 54.23        | 52.42 | 62.63        |
| <b>2558</b>                                                         | <b>53.78</b> | <b>58.67</b> | <b>57.72</b> | <b>55.19</b> | <b>59.55</b> | <b>59.97</b> | <b>56.32</b> | <b>51.31</b> | <b>48.42</b> | <b>47.43</b> | <b>44.15</b> |       | <b>53.86</b> |
| <b>8. ราคายางแผ่นรมควันชั้น 3 ตลาดลวงหน้</b>                        |              |              |              |              |              |              |              |              |              |              |              |       |              |
| ที่มา : การยางแห่งประเทศไทย                                         |              |              |              |              |              |              |              |              |              |              |              |       |              |
| 2556                                                                | 102.62       | 97.81        | 88.08        | 79.38        | 83.65        | 80.80        | 78.80        | 81.41        | 85.26        | 81.18        | 80.62        | 84.09 | 85.31        |
| 2557                                                                | 77.27        | 70.43        | 73.48        | 67.10        | 64.11        | 65.40        | 64.40        | 60.52        | 55.07        | 54.44        | 56.54        | 57.06 | 63.82        |
| <b>2558</b>                                                         | <b>57.00</b> | <b>59.68</b> | <b>57.31</b> | <b>55.19</b> | <b>61.15</b> | <b>62.26</b> | <b>57.29</b> | <b>53.04</b> | <b>49.66</b> | <b>49.94</b> | <b>47.10</b> |       | <b>55.42</b> |
| <b>9. ราคาน้ำยางสด ที่เกษตรกรขายได้ (ท้องถิ่น)</b>                  |              |              |              |              |              |              |              |              |              |              |              |       |              |
| ที่มา : การยางแห่งประเทศไทย                                         |              |              |              |              |              |              |              |              |              |              |              |       |              |
| 2556                                                                | 80.45        | 77.66        | 76.43        | 71.06        | 77.09        | 68.00        | 65.75        | 64.70        | 72.98        | 70.14        | 67.42        | 69.81 | 71.79        |
| 2557                                                                | 59.86        | 60.14        | 64.14        | 60.89        | 59.55        | 60.38        | 56.25        | 50.82        | 44.23        | 44.05        | 45.60        | 38.53 | 53.70        |
| <b>2558</b>                                                         | <b>46.90</b> | <b>49.64</b> | <b>48.23</b> | <b>46.99</b> | <b>53.64</b> | <b>54.64</b> | <b>45.75</b> | <b>42.83</b> | <b>39.62</b> | <b>37.36</b> | <b>35.45</b> |       | <b>45.55</b> |
| <b>10. ราคาน้ำยางสด ที่เกษตรกรขายได้ (โรงงาน)</b>                   |              |              |              |              |              |              |              |              |              |              |              |       |              |
| ที่มา : การยางแห่งประเทศไทย                                         |              |              |              |              |              |              |              |              |              |              |              |       |              |
| 2556                                                                | 81.73        | 79.58        | 78.43        | 73.06        | 79.00        | 70.00        | 67.02        | 66.76        | 75.00        | 72.16        | 69.55        | 71.78 | 73.67        |
| 2557                                                                | 60.71        | 57.92        | 66.14        | 62.83        | 61.55        | 62.38        | 58.25        | 52.76        | 46.20        | 46.05        | 47.55        | 40.43 | 55.23        |
| <b>2558</b>                                                         | <b>41.55</b> | <b>44.42</b> | <b>48.52</b> | <b>47.58</b> | <b>55.36</b> | <b>56.69</b> | <b>47.75</b> | <b>44.80</b> | <b>41.59</b> | <b>39.33</b> | <b>37.40</b> |       | <b>45.91</b> |
| <b>11. ราคาสั่งออกน้ำยางชั้น F.O.B. กรุงเทพฯ</b>                    |              |              |              |              |              |              |              |              |              |              |              |       |              |
| ที่มา : การยางแห่งประเทศไทย                                         |              |              |              |              |              |              |              |              |              |              |              |       |              |
| 2556                                                                | 61.43        | 60.77        | 61.32        | 61.04        | 61.67        | 63.03        | 52.71        | 51.74        | 55.14        | 51.75        | 51.17        | 52.18 | 57.00        |
| 2557                                                                | 49.36        | 47.01        | 49.25        | 47.86        | 47.00        | 47.99        | 56.47        | 44.04        | 39.93        | 39.53        | 39.66        | 37.16 | 45.44        |
| <b>2558</b>                                                         | <b>35.89</b> | <b>35.91</b> | <b>36.57</b> | <b>35.41</b> | <b>40.31</b> | <b>43.57</b> | <b>38.35</b> | <b>35.86</b> | <b>34.09</b> | <b>32.13</b> | <b>30.51</b> |       | <b>36.24</b> |
| <b>12. ราคาสั่งออกยางแท่ง F.O.B. กรุงเทพฯ</b>                       |              |              |              |              |              |              |              |              |              |              |              |       |              |
| ที่มา : การยางแห่งประเทศไทย                                         |              |              |              |              |              |              |              |              |              |              |              |       |              |
| 2556                                                                | 92.25        | 90.83        | 83.48        | 74.81        | 75.35        | 72.17        | 69.35        | 74.46        | 77.21        | 72.68        | 72.43        | 75.36 | 77.53        |
| 2557                                                                | 71.27        | 62.42        | 63.06        | 59.78        | 55.66        | 65.86        | 54.33        | 53.25        | 49.50        | 48.96        | 50.20        | 49.30 | 56.97        |
| <b>2558</b>                                                         | <b>49.16</b> | <b>49.02</b> | <b>47.46</b> | <b>45.93</b> | <b>52.16</b> | <b>53.98</b> | <b>50.68</b> | <b>47.79</b> | <b>44.95</b> | <b>44.93</b> | <b>42.30</b> |       | <b>48.03</b> |
| <b>13. ราคาเศษยาง 100% (สงขลา)</b>                                  |              |              |              |              |              |              |              |              |              |              |              |       |              |
| ที่มา : การยางแห่งประเทศไทย                                         |              |              |              |              |              |              |              |              |              |              |              |       |              |
| 2556                                                                | 81.25        | 78.33        | 74.40        | 64.39        | 67.05        | 60.65        | 58.80        | 64.43        | 70.45        | 67.19        | 65.93        | 68.06 | 68.41        |
| 2557                                                                | 61.29        | 54.82        | 57.19        | 52.47        | 48.74        | 49.36        | 47.13        | 44.74        | 42.52        | 42.60        | 42.63        | 38.80 | 48.52        |
| <b>2558</b>                                                         | <b>38.78</b> | <b>39.32</b> | <b>39.26</b> | <b>39.25</b> | <b>45.69</b> | <b>48.26</b> | <b>44.13</b> | <b>41.73</b> | <b>38.93</b> | <b>38.86</b> | <b>36.57</b> |       | <b>40.98</b> |

## ไถ่เนื้อ

|                                             | ๒๕๕๔   | ๒๕๕๕     | ๒๕๕๖     | ๒๕๕๗     | ๒๕๕๘<br>(ประมาณการ)     |
|---------------------------------------------|--------|----------|----------|----------|-------------------------|
| ๑. ผลผลิต ไถ่มีชีวิต (ล้านตัว)              | ๙๙๔.๓๒ | ๑,๐๕๕.๑๓ | ๑,๑๐๓.๓๒ | ๑,๒๐๙.๕๒ | ๑,๓๑๐.๕๘                |
| ซากบริโภค (ล้านตัน)                         | ๑.๓๖   | ๑.๔๕     | ๑.๕๑     | ๑.๘๙     | ๒.๐๖                    |
| ๒. ใช้ในประเทศ (ล้านตัน)                    | ๐.๙๐   | ๐.๙๑     | ๑.๐๑     | ๑.๓๔     | ๑.๔๔                    |
| ๓. ส่งออก - ปริมาณ (ล้านตัน)                | ๐.๔๗   | ๐.๕๔     | ๐.๕๐     | ๐.๕๕     | ๐.๕๑                    |
| - มูลค่า (ล้านบาท)                          | ๖๐,๒๙๑ | ๖๗,๘๔๙   | ๖๖,๘๐๕   | ๗๓,๙๖๓   | ๖๖,๘๑๒<br>(ม.ค.-ต.ค.๕๘) |
| ๔. ต้นทุนการผลิต : สศก. (บาท/กก.)           | ๓๕.๕๙  | ๓๓.๑๖    | ๓๔.๒๗    | ๓๔.๙๗    | ๓๐.๒๖<br>(ก.ค.๕๘)       |
| ๕. ราคาไถ่มีชีวิต หน้าโรงฆ่า กทม. (บาท/กก.) | ๔๕.๐๒  | ๓๕.๖๕    | ๔๑.๘๔    | ๔๑.๓๗    | ๓๔.๒๖<br>(พ.ย.๕๘)       |

ที่มา ผลผลิต การใช้ : สศก. / ส่งออก : กรมศุลกากร / ราคา : คน.

## ๖. สรุปสถานการณ์ เดือนพฤศจิกายน ๒๕๕๘

ผลผลิตที่ออกสู่ตลาดมีปริมาณเพิ่มขึ้น โดยคณะกรรมการบริหารสินค้าไถ่เนื้อและผลิตภัณฑ์ ได้ประมาณการผลผลิตไถ่เนื้อ (ม.ค. - พ.ย.๕๘) อยู่ที่ ๑,๑๙๕.๗๒ ล้านตัว หรือเฉลี่ย ๒๗.๘๑ ล้านตัวต่อสัปดาห์ เพิ่มขึ้นจากช่วงเดียวกันของปีก่อนที่ ๑,๐๘๔.๔๙ ล้านตัว หรือเฉลี่ย ๒๕.๒๒ ล้านตัวต่อสัปดาห์ หรือเพิ่มขึ้นร้อยละ ๑๐.๒๖ ด้านความต้องการใช้และบริโภคภายในประเทศมีปริมาณเพิ่มขึ้นจากปัจจัยบวกด้านการท่องเที่ยว ประกอบกับมีการคำสั่งซื้อจากต่างประเทศเข้ามาอย่างต่อเนื่อง ส่งผลให้ราคาขายส่งไถ่มีชีวิตหน้าโรงฆ่า ราคาขายส่งและราคาขายปลีกขึ้นส่วนไก่สดชำแหละบางรายการปรับสูงขึ้นระดับหนึ่ง

ด้านการส่งออกเนื้อไก่ (ม.ค. - ต.ค.๕๘) ปริมาณการส่งออกเนื้อไก่สดแช่เย็นแช่แข็งและเนื้อไก่แปรรูปรวม ๕๑๓,๐๖๐ ตัน มูลค่า ๖๖,๘๑๒ ล้านบาท เพิ่มขึ้นจากช่วงเดียวกันของปีก่อนที่มีการส่งออกจำนวน ๔๕๑,๓๗๕ ตัน มูลค่า ๖๑,๔๗๘ ล้านบาท หรือเพิ่มขึ้นร้อยละ ๑๓.๖๗ และ ๘.๖๘ ตามลำดับ โดยประเทศคู่ค้าสำคัญ ได้แก่ ญี่ปุ่น (๔๖.๗๕%) และสหภาพยุโรป (๔๑.๖๐%)

## ๗. แนวโน้มสถานการณ์ เดือนธันวาคม ๒๕๕๘ - มกราคม ๒๕๕๙

โดยภาพรวมผลผลิตมีปริมาณมากและเพียงพอต่อความต้องการใช้และบริโภคที่มีแนวโน้มเพิ่มมากขึ้นจากปัจจัยบวกด้านการท่องเที่ยว ซึ่งจะส่งผลให้ภาวะการค้าคล่องตัวขึ้นจากปกติเล็กน้อย ราคามีแนวโน้มทรงตัวหรือปรับสูงขึ้นตามภาวะอุปสงค์อุปทาน

หน่วย : บาท/กก.

| ปี                                             | ม.ค.  | ก.พ.  | มี.ค. | เม.ย. | พ.ค.  | มิ.ย. | ก.ค.  | ส.ค.  | ก.ย.  | ต.ค.  | พ.ย.  | ธ.ค.  | เฉลี่ย |
|------------------------------------------------|-------|-------|-------|-------|-------|-------|-------|-------|-------|-------|-------|-------|--------|
| <b>ราคาขายส่งไก่มีชีวิตหน้าโรงฆ่า กทม.</b>     |       |       |       |       |       |       |       |       |       |       |       |       |        |
| 2552                                           | 35.05 | 34.79 | 31.00 | 32.63 | 38.64 | 38.50 | 38.50 | 38.55 | 40.68 | 40.62 | 38.14 | 40.50 | 37.30  |
| 2553                                           | 44.30 | 45.10 | 42.05 | 38.59 | 46.72 | 41.77 | 34.85 | 36.50 | 37.14 | 34.65 | 36.59 | 43.05 | 40.11  |
| 2554                                           | 45.10 | 47.66 | 47.59 | 52.71 | 55.33 | 50.18 | 41.13 | 40.68 | 41.36 | 39.50 | 39.50 | 39.50 | 45.02  |
| 2555                                           | 39.25 | 35.38 | 26.29 | 31.47 | 39.50 | 39.10 | 35.50 | 35.00 | 34.00 | 31.27 | 38.73 | 42.28 | 35.65  |
| 2556                                           | 42.18 | 36.13 | 38.71 | 45.33 | 46.10 | 45.25 | 46.00 | 46.86 | 40.02 | 37.00 | 37.00 | 41.50 | 41.84  |
| 2557                                           | 44.00 | 44.00 | 39.95 | 39.89 | 41.00 | 41.00 | 41.00 | 42.95 | 43.68 | 40.91 | 39.00 | 39.00 | 41.37  |
| 2558                                           | 38.80 | 35.50 | 35.00 | 35.33 | 36.00 | 36.00 | 36.00 | 36.45 | 37.23 | 34.17 | 34.26 |       | 35.89  |
| <b>ราคาขายส่ง ไก่สดทั้งตัว (รวมเครื่องใน)</b>  |       |       |       |       |       |       |       |       |       |       |       |       |        |
| 2552                                           | 45.15 | 46.42 | 41.50 | 42.57 | 48.17 | 48.50 | 48.50 | 48.50 | 50.57 | 51.31 | 49.71 | 51.00 | 47.66  |
| 2553                                           | 55.50 | 57.30 | 53.89 | 48.59 | 57.61 | 54.52 | 47.60 | 47.88 | 48.14 | 45.50 | 50.50 | 55.70 | 51.89  |
| 2554                                           | 57.80 | 59.11 | 59.43 | 65.15 | 67.33 | 63.86 | 55.79 | 53.36 | 55.32 | 54.50 | 54.50 | 54.50 | 58.39  |
| 2555                                           | 54.30 | 51.33 | 43.29 | 47.35 | 53.50 | 53.10 | 49.98 | 46.00 | 46.00 | 46.41 | 52.86 | 55.11 | 49.94  |
| 2556                                           | 53.84 | 48.26 | 51.62 | 58.61 | 60.50 | 59.50 | 61.00 | 61.00 | 58.52 | 51.68 | 51.00 | 53.50 | 55.75  |
| 2557                                           | 56.68 | 59.00 | 55.67 | 51.00 | 51.47 | 54.00 | 56.86 | 58.53 | 59.00 | 57.27 | 57.00 | 57.00 | 56.12  |
| 2558                                           | 53.45 | 47.50 | 47.00 | 47.67 | 49.00 | 49.00 | 49.00 | 49.60 | 49.61 | 46.50 | 48.86 |       | 48.84  |
| <b>ราคาขายปลีก ไก่สดทั้งตัว (รวมเครื่องใน)</b> |       |       |       |       |       |       |       |       |       |       |       |       |        |
| 2552                                           | 56.60 | 56.74 | 55.00 | 55.57 | 59.78 | 61.00 | 61.00 | 61.00 | 63.02 | 62.31 | 61.00 | 61.00 | 59.50  |
| 2553                                           | 64.38 | 65.65 | 65.50 | 64.57 | 66.61 | 65.27 | 61.00 | 61.38 | 61.00 | 61.00 | 62.16 | 65.00 | 63.63  |
| 2554                                           | 65.95 | 69.00 | 69.00 | 72.00 | 73.33 | 71.36 | 66.34 | 65.50 | 65.50 | 65.50 | 65.50 | 65.50 | 67.87  |
| 2555                                           | 65.20 | 62.26 | 53.88 | 57.68 | 63.50 | 63.30 | 61.39 | 59.00 | 59.00 | 59.27 | 62.70 | 63.50 | 60.89  |
| 2556                                           | 63.50 | 62.71 | 62.50 | 66.86 | 69.00 | 69.88 | 72.50 | 72.50 | 68.74 | 64.95 | 67.50 | 67.67 | 67.36  |
| 2557                                           | 69.41 | 72.50 | 68.69 | 62.50 | 63.29 | 67.50 | 71.07 | 72.50 | 72.50 | 72.50 | 72.50 | 72.50 | 69.79  |
| 2558                                           | 69.25 | 63.75 | 62.50 | 62.50 | 62.50 | 62.50 | 62.50 | 64.00 | 66.82 | 62.50 | 65.12 |       | 63.99  |

บาท / กก.

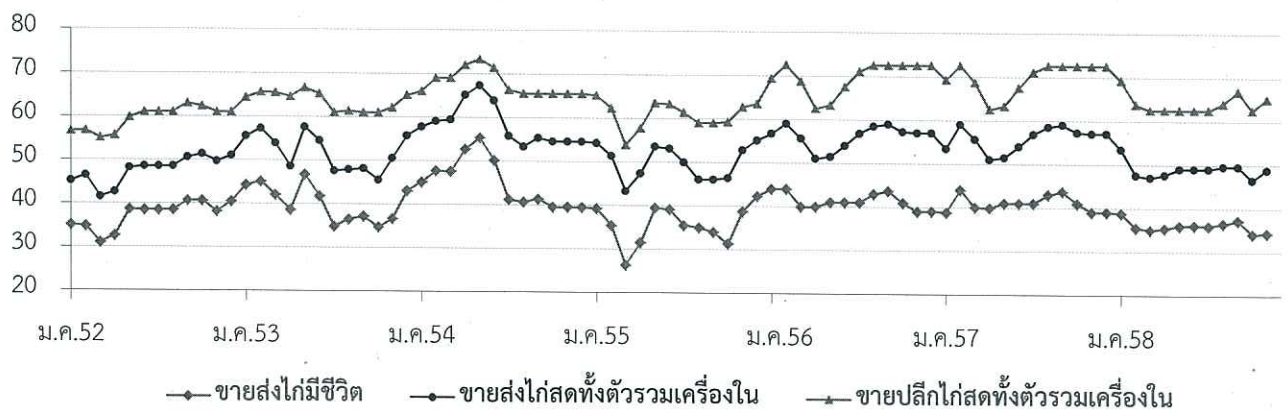

## กุ้งขาวแวนนาไม

|                                                             | ปี ๒๕๕๔   | ปี ๒๕๕๕   | ปี ๒๕๕๖   | ปี ๒๕๕๗   | ปี ๒๕๕๘<br>(ประมาณการ)     |
|-------------------------------------------------------------|-----------|-----------|-----------|-----------|----------------------------|
| ๑. ผลผลิตโลก (ตัน) : <i>สมาคมกุ้งไทย</i>                    | ๒,๓๕๓,๐๐๐ | ๒,๑๒๐,๐๐๐ | ๒,๑๒๐,๐๐๐ | ๒,๒๗๐,๕๐๐ |                            |
| ๒. ผลผลิตไทย (ตัน) : <i>กรมประมง</i>                        | ๕๐๒,๑๘๘   | ๔๘๙,๗๖๕   | ๒๕๖,๗๖๕   | ๒๑๗,๔๓๘   | ๒๑๐,๓๐๘                    |
| - กุ้งขาวแวนนาไม                                            | ๕๐๐,๗๒๖   | ๔๗๐,๑๗๔   | ๒๔๖,๔๙๔   | ๒๐๖,๕๖๖   | ๒๐๓,๔๖๔                    |
| - กุ้งกุลาดำ                                                | ๑,๔๖๒     | ๑๙,๕๙๑    | ๑๐,๒๗๑    | ๑๐,๘๗๒    | ๖,๘๔๔<br>(ม.ค.-พ.ย.๕๘)     |
| ๓. การใช้ภายใน (ตัน)                                        | ๕๐,๐๐๐    | ๔๘,๙๗๖    | ๒๕,๖๗๖    | ๒๑,๗๔๓    | ๗๕,๘๒๐                     |
| ๔. การนำเข้า ปริมาณ (ตัน)                                   | ๓๐,๕๐๔    | ๑๙,๖๐๖    | ๒๒,๔๖๗    | ๒๐,๗๒๒    | ๑๗,๕๒๘                     |
| มูลค่า (ล้านบาท)                                            | ๑,๕๖๑     | ๒,๒๙๐     | ๓,๔๔๗     | ๓,๙๘๐     | ๒,๙๒๙<br>(ม.ค. - ต.ค. ๕๘)  |
| ๕. การส่งออก ปริมาณ (ตัน)                                   | ๓๙๔,๒๙๔   | ๓๔๘,๗๗๘   | ๒๑๐,๕๒๗   | ๑๖๔,๖๐๓   | ๑๓๔,๔๘๘                    |
| มูลค่า (ล้านบาท)                                            | ๑๑๐,๕๖๕   | ๙๕,๓๗๒    | ๖๘,๗๐๘    | ๖๔,๒๗๓    | ๔๕,๖๐๔<br>(ม.ค. - ต.ค. ๕๘) |
| ๖. ราคา (บาท/กก.) : <i>ตลาดทะเลไทย</i><br>(ขนาด ๖๐ ตัว/กก.) | ๑๔๑       | ๑๓๗       | ๒๑๙       | ๒๒๓       | ๑๕๗<br>(พ.ย.๕๘)            |
| ๗. ต้นทุนการผลิต (บาท/กก.)                                  | ๑๑๔       | ๑๒๐       | ๑๔๐*      | ๑๓๒       |                            |

: *กรมประมง* \*ต้นทุนปี 56 เป็นค่าเฉลี่ยของขนาด 50 - 100 ตัว/กก. และประสบปัญหาการสูญเสียจาก EMS

หมายเหตุ ๑. ที่นำเข้า - ส่งออก : กรมศุลกากร ๒. ราคาและต้นทุนการผลิต เป็นกุ้งขาวแวนนาไม ขนาด ๖๐ ตัว/กก.

### ๘. สถานการณ์ เดือนพฤศจิกายน ๒๕๕๘

ผลผลิตที่ออกสู่ตลาดมีปริมาณลดลงจากเดือนก่อน ร้อยละ ๑.๖๑ ส่วนใหญ่เป็นกุ้งขนาดเล็ก ภาวะการค้าโดยรวมยังคงค่อนข้างชะลอตัว ทั้งการบริโภคในประเทศและการส่งออก ราคากุ้งขาวทุกขนาดปรับสูงขึ้น กก.ละ ๕ - ๑๐ บาท ตามภาวะอุปสงค์อุปทาน

การส่งออกกุ้งขาวแวนนาไม (ม.ค. - ต.ค. ๕๘) มีปริมาณ ๑๓๔,๔๘๘ ตัน มูลค่า ๔๕,๖๐๔ ล้านบาท ปริมาณเพิ่มขึ้นจากช่วงเดียวกันของปีก่อน ๑,๗๑๐ ตัน หรือร้อยละ ๑.๒๘ มูลค่าลดลงจากช่วงเดียวกันของปีก่อน ๖,๘๑๕ ล้านบาท หรือร้อยละ ๑๓.๐๐ โดยประเทศคู่ค้าที่สำคัญ ได้แก่ สหรัฐอเมริกา (๕๑.๔๗%) ญี่ปุ่น (๒๘.๕๓%) อื่น ๆ (๒๐%)

### ๙. แนวโน้ม เดือนธันวาคม ๒๕๕๘ - มกราคม ๒๕๕๙

จากอัตราความเสียหายของโรค EMS ที่ลดลงเหลือเพียงร้อยละ ๑๓ ของการเลี้ยงกุ้ง (จากเดิมร้อยละ ๓๓.๙ ตั้งแต่ ต.ค. ๕๗) คาดว่าจะส่งผลให้ผลผลิตที่ออกสู่ตลาดโดยรวมในช่วงเดือน ม.ค. ๕๙ มีปริมาณเพิ่มขึ้น ด้านภาวะการค้ามีแนวโน้มคล่องตัวขึ้น จากความต้องการใช้ภายในประเทศที่เพิ่มขึ้น เพื่อรองรับเทศกาลและการท่องเที่ยว ภาวะดังกล่าวอาจส่งผลให้ราคากุ้งทรงตัวหรือปรับสูงขึ้นระดับหนึ่ง

\*\*\*\*\*

กรมการค้าภายใน กระทรวงพาณิชย์  
ธันวาคม ๒๕๕๘

|                                                                                              | ม.ค. | ก.พ. | มี.ค. | เม.ย. | พ.ค. | มิ.ย. | ก.ค. | ส.ค. | ก.ย. | ต.ค. | พ.ย. | ธ.ค. | เฉลี่ย |
|----------------------------------------------------------------------------------------------|------|------|-------|-------|------|-------|------|------|------|------|------|------|--------|
| <b>ราคาที่เกษตรกรขายได้ (ขนาด 51-60 ตัว/กก.) ที่มา : สำนักงานเศรษฐกิจการเกษตร</b>            |      |      |       |       |      |       |      |      |      |      |      |      |        |
| 2554                                                                                         | 130  | 142  | 144   | 148   | 146  | 139   | 138  | 134  | 132  | 132  | 136  | 139  | 138    |
| 2555                                                                                         | 143  | 145  | 143   | 130   | 120  | 120   | 126  | 140  | 149  | 151  | 148  | 152  | 139    |
| 2556                                                                                         | 161  | 163  | 181   | 195   | 199  | 211   | 215  | 220  | 235  | 268  | 275  | 273  | 216    |
| 2557                                                                                         | 273  | 278  | 270   | 263   | 227  | 212   | 216  | 225  | 227  | 228  | 227  | 217  | 239    |
| 2558                                                                                         | 216  | 223  | 221   | 202   | 197  | 197   | 204  | 193  | 186  | 186  | 176  |      | 200    |
| <b>ราคา ณ ตลาดกลางสัตว์น้ำ จ.สมุทรสาคร (ขนาด 60 ตัว/กก.) ที่มา : ชมรมผู้ค้ากุ้งสมุทรสาคร</b> |      |      |       |       |      |       |      |      |      |      |      |      |        |
| 2554                                                                                         | 136  | 148  | 151   | 153   | 146  | 141   | 138  | 132  | 131  | 134  | 141  | 148  | 142    |
| 2555                                                                                         | 147  | 148  | 137   | 119   | 118  | 121   | 120  | 144  | 149  | 148  | 147  | 146  | 137    |
| 2556                                                                                         | 167  | 162  | 184   | 202   | 204  | 215   | 215  | 221  | 247  | 275  | 269  | 272  | 219    |
| 2557                                                                                         | 271  | 274  | 267   | 249   | 205  | 198   | 200  | 218  | 215  | 200  | 196  | 179  | 223    |
| 2558                                                                                         | 191  | 205  | 189   | 158   | 158  | 162   | 165  | 165  | 160  | 149  | 157  |      | 169    |
| <b>ราคาผู้ส่งออกรับซื้อ ณ หน้าโรงงาน (ขนาด 50 ตัว/กก.) ที่มา : สมาคมอาหารแช่เยือกแข็งไทย</b> |      |      |       |       |      |       |      |      |      |      |      |      |        |
| 2554                                                                                         | 157  | 160  | 153   | 161   | 150  | 153   | 148  | 141  | 142  | 147  | 156  | 161  | 152    |
| 2555                                                                                         | 164  | 164  | 152   | 133   | 125  | 128   | 123  | 147  | 160  | 164  | 171  | 169  | 150    |
| 2556                                                                                         | 178  | 167  | 188   | 204   | 210  | 215   | 227  | 227  | 251  | 280  | 269  | 272  | 224    |
| 2557                                                                                         | 271  | 274  | 267   | 249   | 205  | 198   | 200  | 218  | 215  | 200  | 196  | 179  | 223    |
| 2558                                                                                         | 191  | 205  | 189   | 158   | 158  | 162   | 165  | 165  | 160  | 149  | 157  |      | 169    |

หมายเหตุ : ช่วง พ.ย. 56 - ปัจจุบัน สมาคมอาหารแช่เยือกแข็งไทยอ้างอิงราคาตลาดกลางสัตว์น้ำ จ.สมุทรสาคร เนื่องจากปริมาณการส่งออกลดลง ทำให้ไม่สามารถประมวลราคาผู้ส่งออกรับซื้อได้

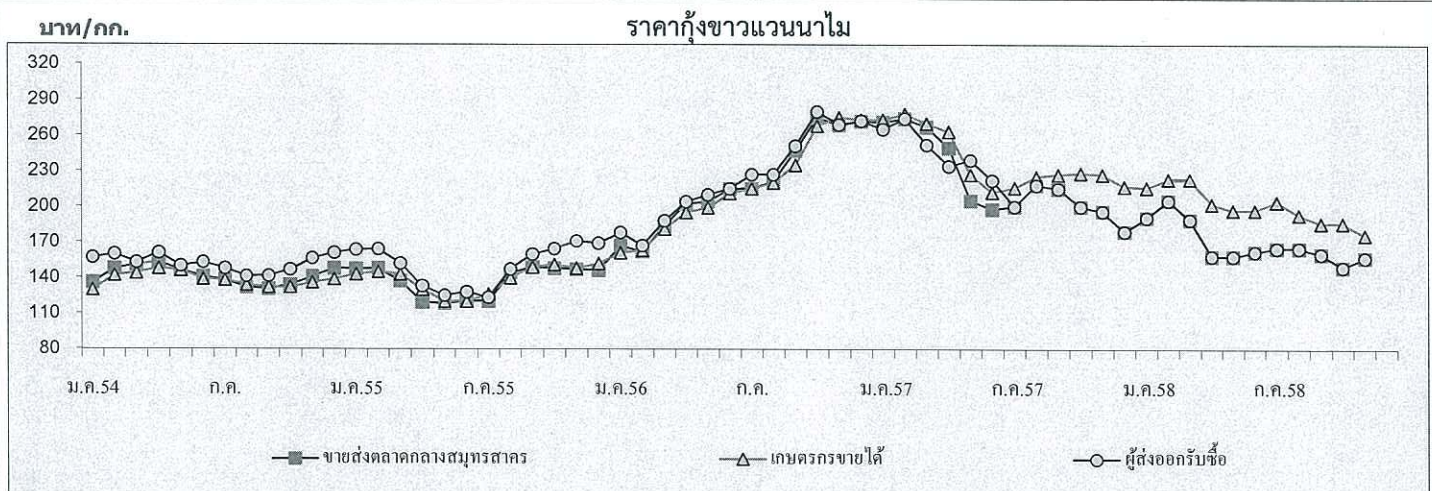

| ปริมาณรถกุ้งขาวแวนนาไมเข้าตลาดกลางสัตว์น้ำ จ.สมุทรสาคร | (หน่วย : ตู้คอนเทนเนอร์) |       |       |       |       |       |       |       |       |       |       |       | รวม    |
|--------------------------------------------------------|--------------------------|-------|-------|-------|-------|-------|-------|-------|-------|-------|-------|-------|--------|
| 2554                                                   | 2,561                    | 1,894 | 2,880 | 2,507 | 2,609 | 3,613 | 3,394 | 3,921 | 3,852 | 2,856 | 3,063 | 2,352 | 35,502 |
| 2555                                                   | 1,980                    | 2,312 | 2,669 | 2,319 | 3,335 | 3,099 | 3,034 | 2,848 | 3,016 | 2,643 | 3,168 | 2,273 | 32,696 |
| 2556                                                   | 2,020                    | 1,583 | 1,823 | 1,658 | 1,675 | 1,558 | 1,831 | 1,999 | 2,077 | 2,079 | 1,913 | 1,579 | 21,795 |
| 2557                                                   | 1,405                    | 1,502 | 1,684 | 1,513 | 1,598 | 1,832 | 1,387 | 1,599 | 1,903 | 1,865 | 2,042 | 1,572 | 19,902 |
| 2558                                                   | 1,157                    | 1,050 | 1,358 | 1,247 | 1,395 | 1,583 | 1,773 | 1,777 | 2,328 | 2,047 | 2,014 |       | 17,729 |

หมายเหตุ : 1 ตู้ มีกุ้งประมาณ 3 - 4 ตัน

# สับปะรด

พฤศจิกายน 2558

## 1. ผลผลิตและความต้องการใช้

|                                  | ปี 2553 | ปี 2554 | ปี 2555 | ปี 2556 | ปี 2557 | ปี 2558         |
|----------------------------------|---------|---------|---------|---------|---------|-----------------|
| 1.1 ผลผลิต                       |         |         |         |         |         |                 |
| - ผลผลิตโลก (ล้านตัน)            | 19.42   | 21.58   | 20.29   | 19.88   | 18.90   | 18.90           |
| - ผลผลิตไทย (ล้านตัน)            | 1.966   | 2.593   | 2.400   | 2.068   | 1.916   | 1.784           |
| 1.2 พื้นที่เก็บเกี่ยว (ไร่)      | 596,042 | 646,331 | 631,250 | 532,947 | 452,352 | 449,914         |
| 1.3 ความต้องการใช้               |         |         |         |         |         |                 |
| 1) บริโภคสดภายในประเทศ (ล้านตัน) | 0.393   | 0.518   | 0.490   | 0.413   | 0.383   | 0.356           |
| 2) การส่งออก                     |         |         |         |         |         |                 |
| สับปะรดกระป๋อง                   |         |         |         |         |         | (ม.ค. - ต.ค.58) |
| - ปริมาณ (ล้านตัน)               | 0.518   | 0.641   | 0.586   | 0.565   | 0.528   | 0.399           |
| - มูลค่า (ล้านบาท)               | 14,684  | 20,080  | 16,873  | 15,408  | 16,390  | 15,308          |
| น้ำสับปะรดกระป๋อง                |         |         |         |         |         |                 |
| - ปริมาณ (ล้านตัน)               | 0.131   | 0.140   | 0.136   | 0.137   | 0.103   | 0.068           |
| - มูลค่า (ล้านบาท)               | 6,461   | 6,719   | 5,447   | 4,466   | 4,231   | 3,923           |
| ที่มา : กรมศุลกากร               |         |         |         |         |         |                 |

ที่มา : สำนักงานเศรษฐกิจการเกษตร และ กรมศุลกากร

1.4 ผลผลิตออกสู่ตลาดมาก เดือนเมษายน – มิถุนายน และ พฤศจิกายน – ธันวาคม

1.5 แหล่งเพาะปลูก ประจวบคีรีขันธ์ ระยอง ชลบุรี เพชรบุรี

|                                                         |      |      |      |      |      |       |
|---------------------------------------------------------|------|------|------|------|------|-------|
| 2. ราคาที่เกษตรกรขายได้ (บาท/กก.)<br>(ราคาเฉลี่ยทั้งปี) | 5.58 | 4.93 | 3.48 | 4.56 | 6.86 | 10.34 |
| 3. ต้นทุนการผลิต (บาท/กก.)                              | 3.61 | 3.25 | 3.55 | 3.91 | 3.87 | 4.02  |

ที่มา : สำนักงานเศรษฐกิจการเกษตร

## 4. สถานการณ์ผลิต

สำนักงานเศรษฐกิจการเกษตร คาดการณ์ปริมาณผลผลิตสับปะรดปี 2558 มีประมาณ 1.784 ล้านตัน ลดลงจากปีก่อนร้อยละ 6.89 และเนื้อที่เก็บเกี่ยวทั้งประเทศก็ลดลงจากปีที่แล้วด้วยร้อยละ 0.54 เนื่องจากสับปะรดที่ปลูกแซมในสวนยางพารา ปัจจุบันต้นยางโตจนไม่สามารถปลูกสับปะรดได้อีก และในบางพื้นที่ที่มีการขยายตัวของภาคอุตสาหกรรม ทำให้พื้นที่เช่าปลูกสับปะรดโรงงานบางส่วนลดลง ประกอบกับในบางพื้นที่ได้ปรับเปลี่ยนจาก



การปลูกสับปะรดโรงงานเป็นสับปะรดบริโภค (พันธุ์ตราดสีทอง) มากขึ้น ส่วนผลผลิตต่อไร่ลดลงจากปีที่แล้ว เนื่องจากปี 2558 มีลักษณะอากาศร้อนกว่าปีที่แล้ว และประสบปัญหาภัยแล้ง ทำให้ต้นสับปะรดไม่สมบูรณ์ ผลมีขนาดและน้ำหนักลดลง ส่งผลให้ภาพรวมผลผลิตลดลงด้วย แหล่งผลิตสำคัญ ได้แก่ ประจวบคีรีขันธ์ ระยอง ชลบุรี และเพชรบุรี

#### 5. สถานการณ์ตลาด

ในเดือนพฤศจิกายน 2558 ราคาเกษตรกรขายได้เฉลี่ย กก.ละ 12.41 บาท เพิ่มขึ้นจากเดือนก่อน (ตุลาคม 2558 กก.ละ 11.85 บาท) และสูงกว่าช่วงเดียวกันของปีก่อน (พฤศจิกายน 2557 กก.ละ 8.16 บาท) เนื่องจากผลผลิตออกสู่ตลาดในปริมาณน้อยแต่ความต้องการมีอย่างสม่ำเสมอ ตลาดส่งออกที่สำคัญ ได้แก่ สหรัฐอเมริกา และยุโรปอื่น ๆ

#### 6. สถานการณ์ส่งออก

6.1 ผลผลิตสับปะรดประมาณร้อยละ 80 จะเข้าสู่กระบวนการผลิตเพื่อการส่งออก ผลิตภัณฑ์ส่วนใหญ่คือสับปะรดกระป๋องและน้ำสับปะรดเข้มข้น ประเทศคู่ค้าสำคัญ ได้แก่ สหรัฐอเมริกา แคนาดา ยุโรปอื่น ๆ และประเทศในแถบตะวันออกกลาง

6.2 การส่งออกผลิตภัณฑ์จากสับปะรดปี 2558 (เดือนมกราคม – ตุลาคม 2558) มีปริมาณรวม 492,497 ตัน มูลค่า 21,652 ล้านบาท ปริมาณส่งออกลดลงจากช่วงเดียวกันของปีก่อนร้อยละ 15.25 ส่วนมูลค่าเพิ่มขึ้นร้อยละ 7.85 โดยเป็นสับปะรดกระป๋อง 399,129 ตัน มูลค่า 15,308 ล้านบาท น้ำสับปะรดเข้มข้น 68,094 ตัน มูลค่า 3,923 ล้านบาท สับปะรดสดและแช่แข็ง ปริมาณ 1,655 ตัน มูลค่า 68.808 ล้านบาท และผลิตภัณฑ์สับปะรดอื่นๆ ปริมาณ 23,618 ตัน มูลค่ารวม 2,351 ล้านบาท (ที่มา : กรมศุลกากร)

#### 7. คณะกรรมการนโยบายและพัฒนาสับปะรดแห่งชาติ

มติคณะรัฐมนตรีวันที่ 9 ธันวาคม 2557 อนุมัติแต่งตั้งคณะกรรมการนโยบายและพัฒนาสับปะรดแห่งชาติ โดยมีรองนายกรัฐมนตรีที่นายกรัฐมนตรีมอบหมาย (นายสมคิด จาตุศรีพิทักษ์) เป็นประธานกรรมการ รัฐมนตรีว่าการกระทรวงเกษตรและสหกรณ์ และรัฐมนตรีว่าการกระทรวงอุตสาหกรรม เป็นรองประธาน ผู้ทรงคุณวุฒิ 5 ท่าน ผู้แทนเกษตรกร ผู้ประกอบการโรงงานแปรรูป หน่วยงานที่เกี่ยวข้อง เป็นกรรมการ และเลขาธิการสำนักงานเศรษฐกิจการเกษตร เป็นกรรมการและเลขานุการ

<<<<<<<<< (o) >>>>>>>>>

## ราคาสับปรดโรงงานที่เกษตรกรขายได้

หน่วย : บาท/กก.

| ปี   | มค.  | กพ.  | มีค. | เมย. | พค.  | มิย.  | กค.   | สค.   | กย.   | ตค.   | พย.   | ธค.  | เฉลี่ย |
|------|------|------|------|------|------|-------|-------|-------|-------|-------|-------|------|--------|
| 2550 | 3.10 | 3.64 | 4.23 | 4.84 | 4.42 | 4.23  | 4.68  | 5.25  | 5.02  | 5.35  | 5.26  | 4.69 | 4.56   |
| 2551 | 4.39 | 4.53 | 5.05 | 4.59 | 3.12 | 3.54  | 5.55  | 5.74  | 6.10  | 5.04  | 3.62  | 3.17 | 4.54   |
| 2552 | 3.37 | 4.41 | 5.09 | 5.75 | 5.93 | 5.37  | 5.73  | 5.97  | 5.84  | 5.36  | 3.73  | 4.08 | 5.00   |
| 2553 | 4.38 | 5.23 | 5.32 | 5.37 | 5.44 | 5.84  | 6.12  | 6.21  | 5.69  | 5.77  | 5.75  | 5.85 | 5.58   |
| 2554 | 5.79 | 5.96 | 6.39 | 5.78 | 5.03 | 4.81  | 5.05  | 4.98  | 4.40  | 4.34  | 3.17  | 3.43 | 4.93   |
| 2555 | 3.16 | 3.45 | 3.04 | 2.59 | 2.71 | 3.09  | 3.83  | 4.19  | 4.61  | 4.50  | 3.34  | 3.22 | 3.48   |
| 2556 | 2.96 | 3.35 | 3.70 | 4.06 | 4.43 | 4.84  | 4.66  | 4.90  | 5.07  | 5.44  | 5.58  | 5.68 | 4.56   |
| 2557 | 6.01 | 6.50 | 7.34 | 7.42 | 7.10 | 5.62  | 5.76  | 6.07  | 6.62  | 7.28  | 8.16  | 8.63 | 6.86   |
| 2558 | 8.51 | 9.35 | 9.79 | 9.75 | 9.59 | 10.00 | 10.56 | 10.73 | 11.26 | 11.85 | 12.41 |      | 10.13  |

ที่มา : สำนักงานเศรษฐกิจการเกษตร

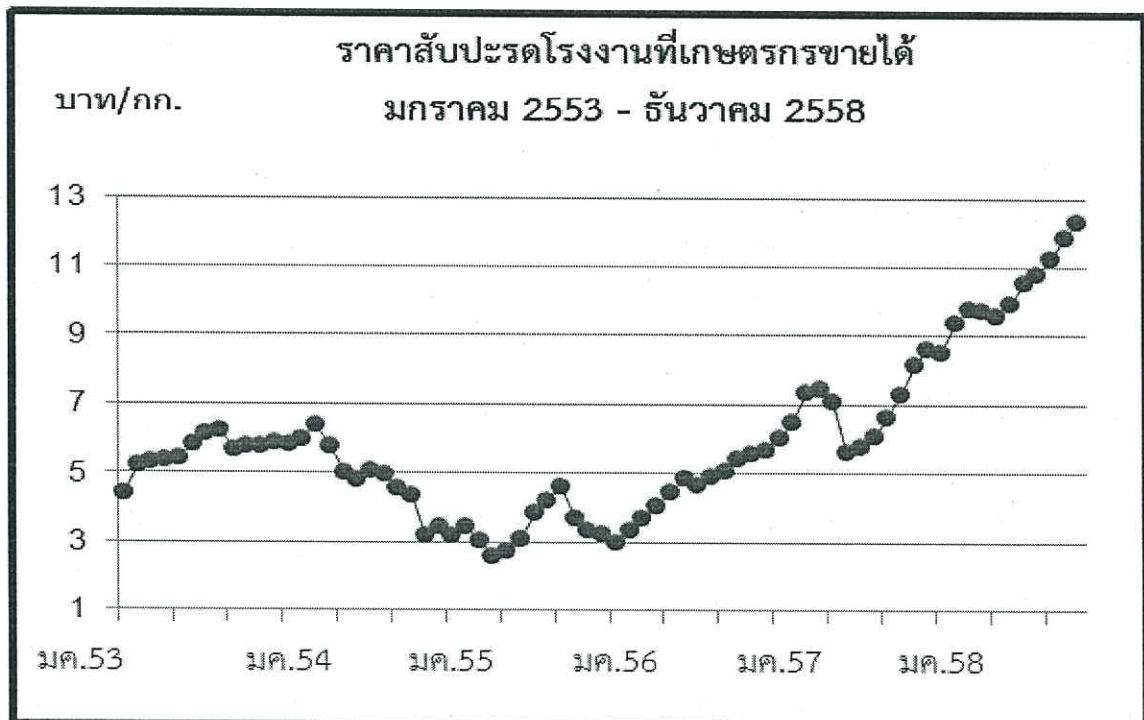

## ข้าวโพดเลี้ยงสัตว์

| 1.การผลิตและการใช้ (ล้านตัน) | ปี 54/55                                  | ปี 55/56 | ปี 56/57 | ปี 57/58  | ปี 58/59<br>(พ.ย.58)<br>(ต.ก.58) | Δ+/-  |
|------------------------------|-------------------------------------------|----------|----------|-----------|----------------------------------|-------|
| 1.1 ผลผลิต- โลก              | 889.773                                   | 870.303  | 991.433  | 1,008.788 | 974.866                          | -3.36 |
| - ไทย                        | 4.984                                     | 4.948    | 4.876    | 4.805     | 4.711                            | -1.95 |
| 1.2 ความต้องการใช้           | 4.360                                     | 4.670    | 4.720    | 5.040     | 5.340<br>(มก.- ต.ก.58)           | +5.95 |
| 1.3 นำเข้า                   | 0.196                                     | 0.197    | 0.182    | 0.028     | 0.162                            | -     |
| 1.4 ส่งออก                   | 0.319                                     | 0.122    | 0.561    | 0.631     | 0.059                            | -     |
| ประเทศคู่ค้า                 | นำเข้าจาก ลาว 5% กัมพูชา 95%              |          |          |           |                                  |       |
|                              | ส่งออก ฟิลิปปินส์ 75% จีน 21% เวียดนาม 3% |          |          |           |                                  |       |
| ประเทศคู่แข่ง                | อินเดีย กัมพูชา ลาว                       |          |          |           |                                  |       |

|                           | ปี 54/55 | ปี 55/56 | ปี 56/57 | ปี 57/58 | ปี 58/59 | Δ+/-  |
|---------------------------|----------|----------|----------|----------|----------|-------|
| 2. ต้นทุนการผลิต (บาท/กก) | 5.95     | 6.47     | 6.86     | 6.82     | *6.94    | +1.76 |

\* ข้อมูลสำนักงานเศรษฐกิจการเกษตร ณ เดือนพฤศจิกายน 2558

แหล่งผลิตสำคัญ ปี 2557/58 (พยากรณ์ ต.ค.58)

| จังหวัด       | เนื้อที่เพาะปลูก | ผลผลิต    |    | ผลผลิต/ไร่ |
|---------------|------------------|-----------|----|------------|
|               | (ไร่)            | (ตัน)     | %  | (กก.)      |
| 1. เพชรบูรณ์  | 976,904          | 674,712   | 14 | 691        |
| 2. เลย        | 750,001          | 487,671   | 10 | 650        |
| 3. น่าน       | 815,010          | 486,479   | 10 | 597        |
| 4. ตาก        | 679,998          | 459,259   | 10 | 675        |
| 5. นครราชสีมา | 661,754          | 416,905   | 9  | 630        |
| 6. เชียงราย   | 458,337          | 305,108   | 6  | 666        |
| 7. พะเยา      | 306,288          | 203,279   | 4  | 664        |
| 8.แพร่        | 314,244          | 191,638   | 4  | 610        |
| 9. พิษณุโลก   | 252,992          | 171,033   | 4  | 676        |
| 10. นครสวรรค์ | 232,124          | 154,188   | 3  | 664        |
| 11. อื่น ๆ    | 1,794,015        | 1,161,130 |    |            |
| รวมทั้งประเทศ | 7,241,667        | 4,711,402 |    | 651        |

| 3. ราคา (บาท/กก.)<br>(ความชื้นไม่เกิน 14.5%) | ปี 54/55 | ปี 55/56 | ปี 56/57 | ปี 57/58 | ปี 58/59 |        | △ +/-<br>(ต.ค.-พ.ย.58) |
|----------------------------------------------|----------|----------|----------|----------|----------|--------|------------------------|
|                                              |          |          |          |          | ต.ค.58   | พ.ย.58 |                        |
| 3.1 เกษตรกรขายได้ทั้ง ปท.                    | 8.28     | 9.04     | 7.12     | 7.87     | 7.41     | 7.33   | - 1.07                 |
| 3.2 จ.เพชรบูรณ์                              | 8.73     | 9.65     | 7.76     | 7.76     | 8.18     | 8.18   | -                      |
| 3.3 โรงงานอาหารสัตว์รับซื้อ                  | 9.66     | 10.42    | 8.70     | 9.39     | 8.59     | 8.65   | +0.69                  |
| 3.4 ซื้อขายล่วงหน้าตลาดชิคาโก                |          |          |          |          |          |        |                        |
| - บาท/กก.                                    | 7.94     | 8.68     | 6.13     | 4.86     | 5.14     | 5.16   | +0.38                  |
| - เหรียญสหรัฐ/ตัน                            | 257.20   | 282.92   | 191.45   | 147.56   | 143.98   | 144.21 | +0.15                  |

#### 4. สภาพปัญหา

4.1 **ต้นฤดู** (มิ.ย.-ธ.ค.) ปริมาณผลผลิตออกสู่ตลาดพร้อมกันจำนวนมาก โดยเฉพาะช่วง ส.ค.-ธ.ค. (90%) และเป็นการเก็บเกี่ยวช่วงฤดูฝนข้าวโพดมีความชื้นสูง ส่งผลให้ราคารับซื้อต่ำลง

4.2 **ปลายฤดู** (ม.ค.-พ.ค.) ปริมาณผลผลิตออกสู่ตลาดน้อย (10%) และความชื้นลดลง ทำให้ราคาสูงขึ้น ส่งผลกระทบต่อผู้ใช้วัตถุดิบอาหารสัตว์

#### 5. นโยบายและมาตรการ

##### 5.1 นโยบายและมาตรการนำเข้าข้าวโพดเลี้ยงสัตว์

5.1.1 มาตรการนำเข้าข้าวโพดเลี้ยงสัตว์ ปี 2555 ราคาข้าวโพดสูงขึ้นทั้งระบบ เนื่องจากผลผลิตลดลงไม่เพียงพอกับปริมาณความต้องการที่ใช้เพิ่มขึ้นตามการขยายตัวของปริมาณประชากรสัตว์ จึงต้องมีการนำเข้าข้าวโพดจากประเทศเพื่อนบ้าน การส่งออกลดลง เนื่องจากไม่สามารถแข่งขันรับซื้อเพื่อส่งออกได้ ราคาธัญพืชทั่วโลกอยู่ในเกณฑ์สูง

(1) คณะรัฐมนตรีมีมติเมื่อวันที่ 24 เม.ย.55 ดังนี้

(1.1) เห็นชอบให้องค์การคลังสินค้า (อคส.) นำเข้าข้าวโพดเลี้ยงสัตว์ตามแผนดำเนินการนำเข้าและการส่งมอบให้ผู้ซื้อ (ระบายจำหน่าย) ตามที่ อคส. เสนอ โดยเป็นข้าวโพดเลี้ยงสัตว์ (เมล็ด) ชนิดดีจากสาธารณรัฐประชาธิปไตยประชาชนลาว ปริมาณ 30,000 ตัน ระยะเวลานำเข้าเดือน พ.ค. - มิ.ย. 55 เพื่อจำหน่ายให้แก่เกษตรกรผู้เลี้ยงสัตว์รายย่อยภายในประเทศในราคาต่ำกว่าราคาหน้าฟาร์มของเกษตรกรผู้เลี้ยงสัตว์รายย่อยที่ซื้ออยู่

(1.2) ในส่วนของค่าใช้จ่ายในการดำเนินการนำเข้าข้าวโพดเลี้ยงสัตว์ของ อคส. (จ่ายขาด) จำนวน 37.50 ล้านบาท ให้องค์การคลังสินค้าขอตกลงรายละเอียดกับสำนักงบประมาณ เพื่อใช้จ่ายจากงบประมาณรายจ่ายประจำปีงบประมาณ พ.ศ. 2555 ที่ตั้งสำหรับการดำเนินโครงการรับจํานำผลผลิตทางการเกษตร ปีการผลิต 2554/55 ต่อไป

(2) คณะรัฐมนตรีมีมติเมื่อวันที่ 2 ต.ค.55 เห็นชอบตามมติคณะกรรมการนโยบายอาหาร (17 ก.ย.55) ให้กำหนดนโยบายและมาตรการนำเข้าข้าวโพดเลี้ยงสัตว์ ดังนี้

| ข้อผูกพัน/กฎหมาย                                                                                                                                                                                                | มาตรการที่กำหนด ปี 2556                                                                                                                                                                                                                                                                                                                                   |
|-----------------------------------------------------------------------------------------------------------------------------------------------------------------------------------------------------------------|-----------------------------------------------------------------------------------------------------------------------------------------------------------------------------------------------------------------------------------------------------------------------------------------------------------------------------------------------------------|
| (1) WTO - โควตา 54,700 ตัน<br>- อากรในโควตา 20%<br>- อากรนอกโควตา 73%<br>- ค่าธรรมเนียมพิเศษตันละ 180 บาท                                                                                                       | - อากรในโควตาร้อยละ 20 ปริมาณโควตา 54,700 ตัน ตามที่ผูกพัน โดยให้ อคส.เป็นผู้นำเข้า<br>- อากรนำเข้านอกโควตาร้อยละ 73 และค่าธรรมเนียมพิเศษตันละ 180 บาท                                                                                                                                                                                                    |
| (2) AFTA- อากร 0%                                                                                                                                                                                               | - อากรนำเข้าน้อยละ 0 ระยะเวลานำเข้าระหว่างวันที่ 1 มีค. - 31 สค. 56 ผู้นำเข้าต้องปฏิบัติตามข้อกำหนดมาตรฐานและควบคุมการนำเข้าตามพรบ. ควบคุมคุณภาพอาหารสัตว์ พ.ศ.2525 สำหรับ อคส. นำเข้าได้ไม่จำกัดเวลานำเข้า                                                                                                                                               |
| (3) ACMECS                                                                                                                                                                                                      | - อากรนำเข้าน้อยละ 0 ระยะเวลานำเข้าระหว่างวันที่ 1 มีค. - 31 สค. 56                                                                                                                                                                                                                                                                                       |
| (4) FTA ไทย-นิวซีแลนด์ - อากร 0%<br>ไทย-ญี่ปุ่น(JTEPA)- อากร 0%<br>ไทย-ออสเตรเลีย<br>- โควตา 7,696.84 ตัน<br>- อากรในโควตา 10.67 %<br>- อากรนอกโควตา 65.70 %<br>ความตกลง อาเซียน-ญี่ปุ่น(AJCEP)<br>- อากร 12.7% | - อากรนำเข้าน้อยละ 0<br>- อากรในโควตาร้อยละ 10.67 ปริมาณโควตา 7,696.84 ตันตามที่ผูกพัน โดยให้ อคส.เป็นผู้นำเข้า<br>- อากรนำเข้านอกโควตาร้อยละ 65.70<br>- อากรนำเข้าในโควตาร้อยละ 12.7 ระยะเวลานำเข้าระหว่างวันที่ 1 มค. - 31 มีค. 56<br>- อากรนำเข้าในโควตาร้อยละ 10.9% ระยะเวลานำเข้าระหว่างวันที่ 1 เมย. - 31 ธค. 56<br>- อากรนำเข้าในโควตาร้อยละ 8.89% |
| (5) การนำเข้าทั่วไป<br>- อากรนำเข้า กก.ละ 2.75 บาท<br>- ค่าธรรมเนียมพิเศษตันละ 1,000 บาท                                                                                                                        | - อากรนำเข้า กก.ละ 2.75 บาท และค่าธรรมเนียมพิเศษ ตันละ 1,000 บาท<br>ทั้งนี้การนำเข้า นอกเหนือจากปริมาณในโควตาให้นำเข้าได้ไม่จำกัดปริมาณและช่วงเวลานำเข้า                                                                                                                                                                                                  |

5.1.2 มาตรการนำเข้าข้าวโพดเลี้ยงสัตว์ ปี 2556 คณะรัฐมนตรีมีมติเมื่อวันที่ 21 ม.ค.56 อนุมัตินำเข้าข้าวโพดเลี้ยงสัตว์จากลาวและกัมพูชาผ่านองค์การคลังสินค้า ดังนี้

(1) อนุมัติในหลักการการนำเข้าข้าวโพดเลี้ยงสัตว์จากประเทศลาวและกัมพูชาผ่านองค์การคลังสินค้า (อคส.) ตามที่กระทรวงพาณิชย์เสนอ ดังนี้

(1.1) ให้ อคส. นำเข้าข้าวโพดเลี้ยงสัตว์จากลาวในอัตราภาษีนำเข้าร้อยละ 0 ช่วงเดือนมกราคมถึงเดือนกุมภาพันธ์ 2556 เพื่อส่งออกไปยังประเทศที่สาม ประมาณ 2 แสนตัน

(1.2) ให้ อคส. นำเข้าข้าวโพดเลี้ยงสัตว์จากกัมพูชาในอัตราภาษีนำเข้าร้อยละ 0 เพื่อนำมาใช้เป็นวัตถุดิบอาหารสัตว์ในประเทศ ช่วงเดือนสิงหาคม 2556 ประมาณ 1 แสนตันและเดือนพฤศจิกายน 2556 - มกราคม 2557 ประมาณ 1.5 แสนตัน

(2) ให้คณะกรรมการนโยบายอาหารร่วมกับหน่วยงานที่เกี่ยวข้องรับไปพิจารณา รายละเอียดเพื่อบริหารจัดการช่วงเวลาและปริมาณการนำเข้าข้าวโพดเลี้ยงสัตว์ให้เหมาะสม โดยไม่ส่งผลกระทบต่อปริมาณและราคาผลผลิตข้าวโพดเลี้ยงสัตว์ภายในประเทศของไทย ทั้งนี้ ให้กระทรวงเกษตรและสหกรณ์และกระทรวงพาณิชย์รับความเห็นของสำนักงานคณะกรรมการพัฒนาการเศรษฐกิจและสังคมแห่งชาติ ที่เห็นควรว่ากระทรวงเกษตรและสหกรณ์ควรให้ความสำคัญกับความเข้มงวดในการกำกับดูแลการนำเข้าสินค้าเกษตรเข้ามาในราชอาณาจักร โดยการตรวจสอบคุณภาพและความปลอดภัย ทั้งศัตรูพืช โรคพืชและสัตว์ สารปนเปื้อนต่างๆ และความปลอดภัยด้านอาหาร โดยเฉพาะการนำเข้าตามแนวชายแดนต่างๆ อย่างเคร่งครัด รวมทั้งกระทรวงพาณิชย์ควรติดตามการนำเข้าเป็นระยะอย่างต่อเนื่อง เพื่อให้สามารถบริหารจัดการปริมาณและราคาข้าวโพดไม่ให้มีผลกระทบต่อเกษตรกรในประเทศ ไปพิจารณาดำเนินการในส่วนที่เกี่ยวข้องต่อไปด้วย

5.1.3 มาตรการนำเข้าข้าวโพดเลี้ยงสัตว์ ปี 2557 และปี 2558 - 2560 คณะรักษาความสงบแห่งชาติเห็นชอบตามมติคณะกรรมการนโยบายอาหารเมื่อวันที่ 29 ก.ค.57 กำหนดนโยบายและมาตรการนำเข้าจากราวละ 1 ปี เป็นคราวละ 3 ปี (ปี 2558-2560) แต่เนื่องจากยังไม่มีกำหนดนโยบายนำเข้าข้าวโพดเลี้ยงสัตว์ ปี 2557 จึงได้กำหนดนโยบายข้าวโพดเลี้ยงสัตว์ ปี 2557 โดยมีกรอบมาตรการเช่นเดียวกัน ดังนี้

(1) การนำเข้าภายใต้ความตกลงเขตการค้าเสรีอาเซียน (AFTA) และโครงการลงทุนเกษตรแบบมีสัญญากับประเทศเพื่อนบ้าน (Contract Farming) ภายใต้ยุทธศาสตร์ความร่วมมือทางเศรษฐกิจอิระวดี-เจ้าพระยา-แม่โขง (Ayeyawady-Chao Phraya-Mekong Economic Cooperation Strategy : ACMECS) ภาษีนำเข้าร้อยละ 0 มาตรการบริหารการนำเข้า 1) ให้ อคส. นำเข้าได้ตลอดทั้งปี โดยให้จัดทำแผนการจัดซื้อให้สอดคล้องกับสถานการณ์ด้านการผลิต การตลาด ภาวะราคา และความต้องการใช้ เพื่อไม่ให้กระทบต่อราคาผลผลิตในประเทศ 2) ผู้นำเข้าทั่วไป กำหนดเวลานำเข้าระหว่าง 1 กุมภาพันธ์ - 31 สิงหาคม ของแต่ละปี และการนำเข้าต้องปฏิบัติตามข้อกำหนดมาตรฐานควบคุมการนำเข้าตามพระราชบัญญัติควบคุมคุณภาพอาหารสัตว์ พ.ศ. 2525

(2) ภายใต้องค์การการค้าโลก (WTO) 1) ภาษีนำเข้าในโควตาร้อยละ 20 ปริมาณโควตา 54,700 ตัน ให้ อคส. เป็นผู้นำเข้า ไม่จำกัดช่วงเวลานำเข้า 2) ภาษีนำเข้านอกโควตาร้อยละ 73 และค่าธรรมเนียมพิเศษ ตันละ 180 บาท

(3) ภายใต้ความตกลงการค้าเสรี (FTA) ไทย-นิวซีแลนด์ ภาษีนำเข้าในโควตาร้อยละ 0 ยกเว้นการกำหนดปริมาณนำเข้า ไม่ต้องขออนุญาตนำเข้า และไม่ต้องปฏิบัติตามมาตรการในการจัดระเบียบการนำเข้า

(4) ภายใต้กรอบข้อตกลงการค้าอื่น ๆ เป็นไปตามข้อผูกพัน มาตรการบริหารนำเข้าตาม WTO ดังนี้

1) การนำเข้าตามความตกลงการค้าเสรี (FTA) ไทย-ออสเตรเลีย  
ภาษีในโควตา

- ปี 2557 ร้อยละ 8 ปริมาณโควตา 8,485.77 ตัน
  - ปี 2558 ร้อยละ 6.67 ปริมาณโควตา 8,910.05 ตัน
  - ปี 2559 ร้อยละ 5.33 ปริมาณโควตา 9,355.56 ตัน
  - ปี 2560 ร้อยละ 4 ปริมาณโควตา 9,823.33 ตัน
- ภาษีนำเข้านอกโควตาร้อยละ 65.70

2) ตามความตกลงหุ้นส่วนเศรษฐกิจไทย-ญี่ปุ่น (JTEPA) ภาษีในโควตาร้อยละ 0 นอก  
โควตาร้อยละ 73

3) ตามความตกลงการค้าเสรีอาเซียน-ญี่ปุ่น (AJCEP)  
ภาษีในโควตา

- 1 ม.ค. - 31 มี.ค. 57 ร้อยละ 9.10
- 1 เม.ย. - 31 ธ.ค. 57 ร้อยละ 7.30
- 1 ม.ค. - 31 มี.ค. 58 ร้อยละ 7.30
- 1 เม.ย.58 - 31 มี.ค.59 ร้อยละ 5.50
- 1 เม.ย.59 - 31 มี.ค.60 ร้อยละ 3.60
- 1 เม.ย. - 31 ธ.ค. 60 ร้อยละ 1.80

ภาษีนอกโควตา ร้อยละ 73

4) ภายใต้เขตการค้าเสรีอาเซียน - สาธารณรัฐเกาหลี (AKFTA) ภาษีในโควตา  
ปี 2557 ร้อยละ 4.44 ปี 2558 ร้อยละ 2.22 และปี 2559-60 ร้อยละ 0 ภาษีนอกโควตา ร้อยละ 73

(5) การนำเข้าทั่วไป ภาษีนำเข้า กก.ละ 2.75 บาท และค่าธรรมเนียมพิเศษ ตันละ 1,000 บาท

5.2 นโยบายและมาตรการแทรกแซงข้าวโพดเลี้ยงสัตว์

5.2.1 มาตรการแทรกแซงตลาดข้าวโพดเลี้ยงสัตว์ ปี 2556/57 คณะรัฐมนตรีมีมติเมื่อวันที่ 3  
ก.ย. 2556 และ 1 ต.ค. 2556 อนุมัติมาตรการแทรกแซงตลาดข้าวโพดเลี้ยงสัตว์ ปี 2556/57 ตามมติ  
คณะกรรมการนโยบายข้าวโพดเลี้ยงสัตว์เมื่อวันที่ 23 ส.ค. 2556 เพื่อรักษาระดับราคาข้าวโพดมิให้ตกต่ำและ  
ส่งผลกระทบต่อเกษตรกร เป้าหมาย 1.875 ล้านตันเมล็ด ได้แก่ มาตรการหลักและมาตรการเสริม รวมวงเงิน  
ทั้งสิ้น 4,297.50 ล้านบาท ประกอบด้วย

(1) มาตรการหลัก

(1.1) การแทรกแซงรับซื้อและเชื่อมโยงผ่านผู้รวบรวมในพื้นที่ ให้ผู้รวบรวมใน  
พื้นที่ (ผู้ซื้อ) รับซื้อข้าวโพดเลี้ยงสัตว์เมล็ด ความชื้น 14.5% กก.ละ 9.00 บาท (ความชื้น 30% กก.ละ 7.00  
บาท) จากเกษตรกรตามใบรับรองเกษตรกร รายละไม่เกิน 25 ตัน โดยรัฐจ่ายชดเชยให้กับผู้รับซื้อที่เข้าร่วม  
โครงการฯ ในอัตรา กก.ละ 1.50 บาท (ค่าใช้จ่ายในการปรับปรุงคุณภาพ กก.ละ 0.50 บาท และ  
ค่าบริหารจัดการ กก.ละ 1.00 บาท) เป้าหมาย 1.00 ล้านตันเมล็ด ณ ความชื้น 30% ระยะเวลาดำเนินการ  
เดือนกันยายน - ธันวาคม 2556 วงเงินชดเชยให้กับผู้รวบรวม (ผู้ซื้อ) จำนวน 2,812.50 ล้านบาท

(1.2) การขยายปริมาณการรับซื้อ โดยขอความร่วมมือผู้ประกอบการอาหารสัตว์และอุตสาหกรรมที่ใช้ข้าวโพดเลี้ยงสัตว์เป็นวัตถุดิบ จำนวน 6 แห่ง ได้แก่ ซีพีเอฟ/เบทาโกร/แหลมทอง/กรุงไทย อาหารสัตว์/ลีพัฒนาอาหารสัตว์ และท็อปฟีดมิลล์ ขยายกำลังการรับซื้อระหว่างเดือนกันยายน - ธันวาคม 2556 จากปกติเพิ่มขึ้นอีก 10% - 20% และรับซื้อในราคาที่เหมาะสมที่เกษตรกรได้รับประโยชน์อย่างเต็มที่

(1.3) การชดเชยค่าขนส่งให้ผู้รวบรวมและสหกรณ์ผู้รวบรวม เพื่อให้ผู้รวบรวมและสหกรณ์ผู้รวบรวม จำนวน 11 จังหวัด ได้แก่ เชียงราย เชียงใหม่ ตาก น่าน แม่ฮ่องสอน ลำพูน ลำปาง พะเยา อุตรดิตถ์ แพร่ และ เลย ซึ่งสถานประกอบการตั้งอยู่บนพื้นที่เขาสูงที่มีความยากลำบากในการขนส่ง โดยจ่ายชดเชยค่าขนส่งแก่ผู้รวบรวมและสหกรณ์ผู้รวบรวม ตามระยะทางที่เกิดขึ้นจริง (ซึ่งเกินกว่า 150 กม.ขึ้นไป) ในอัตราเดียวกับโครงการรับจำนำสินค้าเกษตรของรัฐบาล ไม่เกิน กก.ละ 0.50 บาท จำนวน 175 ล้านบาท

## (2) มาตรการเสริม

(2.1) การเชื่อมโยงสหกรณ์ผู้ผลิตและผู้ซื้อ โดยให้สหกรณ์ผู้ปลูกข้าวโพดเลี้ยงสัตว์ (ผู้รวบรวม) รับซื้อข้าวโพดเลี้ยงสัตว์เมล็ด ความชื้น 14.5% กก.ละ 9.00 บาท (ความชื้น 30% กก.ละ 7.00 บาท) จากเกษตรกรตามใบรับรองเกษตรกร รายละไม่เกิน 25 ตัน และเชื่อมโยงให้แก่สหกรณ์/กลุ่มเกษตรกรผู้เลี้ยงสัตว์ โดยรัฐจ่ายชดเชยค่าปรับปรุงคุณภาพและค่าบริหารจัดการให้กับสหกรณ์ผู้ปลูกข้าวโพดเลี้ยงสัตว์ (ผู้รวบรวม) ในอัตรา กก.ละ 1.75 บาท (วงเงินจ่ายขาด 175 ล้านบาท) และจ่ายชดเชยค่าขนส่งให้สหกรณ์/กลุ่มเกษตรกรผู้เลี้ยงสัตว์ (ผู้ซื้อ) ในอัตรา กก.ละ 0.50 บาท (วงเงินจ่ายขาด 50 ล้านบาท) เป้าหมาย 0.10 ล้านตันเมล็ด ณ ความชื้น 30% ระยะเวลาดำเนินการเดือนกันยายน - ธันวาคม 2556 รวมเป็นเงินจ่ายขาด จำนวน 225 ล้านบาท

(2.2) การผลักดันการส่งออก ให้ผู้ส่งออกข้าวโพดเลี้ยงสัตว์ (ผู้ซื้อ) รับซื้อข้าวโพดเลี้ยงสัตว์เมล็ด ความชื้น 14.5% กก.ละ 7.50 บาท จากผู้รวบรวมและสหกรณ์ผู้รวบรวมที่เข้าร่วมมาตรการฯ เพื่อผลักดันการส่งออกเท่านั้น โดยรัฐจ่ายชดเชยค่าบริหารจัดการให้กับผู้ส่งออก อัตรา กก.ละ 0.50 บาท เป้าหมาย 0.50 ล้านตันเมล็ด และให้ผู้ส่งออกได้รับชดเชยราคาและค่าบริหารจัดการ รวม กก.ละ 2.00 บาท รวมเป็นเงินจ่ายขาด จำนวน 1,000 ล้านบาท

(2.3) การกำกับดูแลการเสริมสภาพคล่องตลาดข้าวโพดเลี้ยงสัตว์ เสริมสภาพคล่องในการรับซื้อให้ผู้รวบรวมและสหกรณ์ผู้รวบรวมข้าวโพดเลี้ยงสัตว์ที่เข้าร่วมดำเนินการตามมาตรการหลัก ตามข้อ (1. 1) และ (2.1) และผู้ประกอบการโรงงานอาหารสัตว์ ตลอดจนผู้ค้าทั่วไป ที่รับซื้อข้าวโพดเลี้ยงสัตว์จากเกษตรกรตามราคาที่รัฐกำหนด เป้าหมายในการจ่ายชดเชยดอกเบี้ยที่ 1.0 ล้านตันเมล็ด วงเงินกู้รายละไม่เกิน 10 ล้านบาท โดยรัฐจ่ายชดเชยอัตราดอกเบี้ยเงินกู้ในอัตราร้อยละ 2 ต่อปี ระยะเวลา 6 เดือนวงเงินกู้เป็นเงินจ่ายขาดจำนวน 70.00 ล้านบาท ทั้งนี้ ให้ ธ.ก.ส. หรือธนาคารพาณิชย์เป็นผู้ดำเนินการ

(3) การกำกับดูแล จัดสรรให้กรมการค้าภายในเพื่อเป็นค่าใช้จ่ายในการบริหารจัดการ จัดเตรียมแนวทางการดำเนินการประชุมชี้แจงกำกับดูแลให้มีความรัดกุม ชัดเจน เพื่อป้องกันไม่ให้เกิดการทุจริต สวมสิทธิ รวมถึงประชาสัมพันธ์ให้กับผู้เกี่ยวข้องได้รับทราบอย่างทั่วถึง โดยให้เบิกจ่ายค่าใช้จ่ายดำเนินการได้ตามจริง แต่ไม่เกินร้อยละ 1 ของวงเงินดำเนินการ 1,500 ล้านบาท จำนวน 15 ล้านบาท



5.2.2 ปี 2557/58 ราคาข้าวโพดเลี้ยงสัตว์สูงขึ้นทั้งระบบ เป็นผลจากมาตรการแทรกแซงตลาดข้าวโพดเลี้ยงสัตว์ ปี 2556/57 ในส่วนการผลักดันส่งออก จึงทำให้สต็อกในมือผู้ประกอบการลดน้อยลง

## 6. ผลการดำเนินการ

6.1 นโยบายและมาตรการนำเข้าข้าวโพดเลี้ยงสัตว์ ปี 2556 กรมมีมติเมื่อ 21 ม.ค.56 อนุมัติให้ออกส. นำเข้าข้าวโพดเลี้ยงสัตว์จากลาวในอัตราภาษีนำเข้าร้อยละ 0 ช่วงเดือน ม.ค.-ก.พ.2556 เพื่อส่งออกไปยังประเทศที่สาม ประมาณ 2 แสนตัน ผลดำเนินการ บริษัท นานาพรรณเกษตรอุตสาหกรรม จำกัด ได้นำเข้าข้าวโพดเลี้ยงสัตว์จาก สปป.ลาวได้เพียง 6,000 ตัน และมีคุณภาพต่ำในนามของ ออกส. โดยได้นำมาผ่านกระบวนการปรับปรุงคุณภาพด้วยเครื่องคัดแยกสิ่งเจือปน ส่งผลให้มีอัตราการสูญเสียข้าวโพดที่ถูกคัดออกร้อยละ 10 หรือคิดเป็นปริมาณ 600 ตัน และได้ส่งออกไปยังสาธารณรัฐประชาธิปไตยประชาชนลาว เมื่อวันที่ 8 ก.พ. 2556 ส่วนข้าวโพดที่ถูกคัดออกได้นำไปปรับปรุงเพื่อจำหน่ายให้กับผู้ประกอบการอาหารสัตว์และกลุ่มสหกรณ์การเกษตรในการใช้เป็นวัตถุดิบผลิตเป็นอาหารสัตว์ต่อไป

6.2 มาตรการแทรกแซงตลาดข้าวโพดเลี้ยงสัตว์ ปี 2556/57 ผลการดำเนินการมาตรการแทรกแซงตลาดข้าวโพดเลี้ยงสัตว์ ปี 2556/57 ตั้งแต่วันที่ 3 ก.ย. - 31 ธ.ค.2556 มาตรการหลัก (1) การแทรกแซงรับซื้อโดยผู้รวบรวม ปริมาณ 1.881 ล้านตัน (2) การจ่ายชดเชยค่าขนส่งผู้รวบรวม ปริมาณ 0.204 ล้านตัน (3) การจ่ายชดเชยค่าขนส่งสหกรณ์ผู้ใช้ ปริมาณ 808 ตัน มาตรการเสริม (1) การแทรกแซงรับซื้อโดยสหกรณ์ผู้รวบรวม ปริมาณ 0.10 ล้านตัน (2) การผลักดันส่งออก ปริมาณ 0.466 ล้านตัน (3) การเสริมสภาพคล่องทางการค้า ไม่มีผู้ผ่านตามหลักเกณฑ์ที่กำหนด

## 7. สถานการณ์ ปี 2558/59

เดือนพฤศจิกายน 2558 ราคาเกษตรกรขายได้ จ.เพชรบูรณ์ ความชื้น 14.5% ทรงตัวเท่ากับเดือนก่อน กก.ละ 8.18 บาท ราคาโรงงานอาหารสัตว์ปรับตัวเพิ่มขึ้นจากเดือนก่อนเดิม กก.ละ 8.59 บาท เป็น กก.ละ 8.65 บาท คิดเป็นร้อยละ 0.69 เนื่องจากเกษตรกรเริ่มทยอยเก็บเกี่ยวข้าวจึงชะลอการเก็บเกี่ยวข้าวโพดเลี้ยงสัตว์ ส่งผลให้โรงงานอาหารสัตว์มีความต้องการข้าวโพดเลี้ยงสัตว์เพื่อผลิตอาหารสัตว์และเก็บสต็อก

\*\*\*\*\*

กองส่งเสริมการค้าสินค้าเกษตร 2  
กรมการค้าภายใน  
ธันวาคม 2558

|                                                                                       | มี.ย.  | ก.ค.   | ส.ค.   | ก.ย.   | ต.ค.   | พ.ย.   | ธ.ค.   | ม.ค.   | ก.พ.   | มี.ค.  | เม.ย.  | พ.ค.   | เฉลี่ย |
|---------------------------------------------------------------------------------------|--------|--------|--------|--------|--------|--------|--------|--------|--------|--------|--------|--------|--------|
| <b>1. ราคาที่เกษตรกรขายได้ (ความชื้นไม่เกิน 14.5%) ที่มา สำนักงานเศรษฐกิจการเกษตร</b> |        |        |        |        |        |        |        |        |        |        |        |        |        |
| 2553/54                                                                               | 8.46   | 8.74   | 8.34   | 8.09   | 7.89   | 7.94   | 8.00   | 8.21   | 8.38   | 8.36   | 8.87   | 8.62   | 8.33   |
| 2554/55                                                                               | 8.13   | 8.02   | 7.22   | 7.43   | 7.76   | 8.39   | 8.54   | 8.61   | 8.67   | 8.48   | 9.18   | 8.96   | 8.28   |
| 2555/56                                                                               | 9.09   | 9.24   | 9.95   | 9.25   | 8.94   | 9.46   | 8.75   | 8.44   | 8.84   | 8.99   | 8.96   | 8.62   | 9.04   |
| 2556/57                                                                               | 8.18   | 8.31   | 7.59   | 6.92   | 6.76   | 6.92   | 6.23   | 6.10   | 6.68   | 7.24   | 7.21   | 7.33   | 7.12   |
| 2557/58                                                                               | 7.60   | 7.66   | 7.88   | 6.76   | 6.77   | 7.61   | 8.13   | 8.60   | 8.75   | 8.18   | 8.11   | 8.33   | 7.87   |
| 2558/59                                                                               | 8.33   | 8.00   | 8.15   | 7.59   | 7.41   | 7.33   |        |        |        |        |        |        | 7.80   |
| <b>2. ราคา จ.เพชรบูรณ์ เมล็ด (ความชื้น 14.5%)</b>                                     |        |        |        |        |        |        |        |        |        |        |        |        |        |
| 2553/54                                                                               | 8.92   | 8.89   | 8.28   | 8.49   | 8.41   | 8.45   | 8.48   | 8.58   | 8.71   | 8.93   | 9.58   | 9.01   | 8.73   |
| 2554/55                                                                               | 8.37   | 8.09   | 8.35   | 8.31   | 8.45   | 8.76   | 8.91   | 9.03   | 9.03   | 9.11   | 9.26   | 9.11   | 8.73   |
| 2555/56                                                                               | 9.59   | 9.98   | 10.60  | 7.00   | 9.33   | 9.96   | 9.83   | 9.62   | 9.61   | 9.42   | 9.34   | 8.98   | 9.44   |
| 2556/57                                                                               | 9.12   | 8.82   | 8.09   | 7.00   | 7.00   | 7.00   | 6.90   | 6.73   | 7.59   | 7.98   | 8.34   | 8.52   | 7.76   |
| 2557/58                                                                               | 9.38   | 9.63   | 8.92   | 8.10   | 7.87   | 8.51   | 8.79   | 8.91   | 8.93   | 8.87   | 8.90   | 8.86   | 8.81   |
| 2558/59                                                                               | 9.23   | 9.88   | 9.69   | 8.69   | 8.18   | 8.18   |        |        |        |        |        |        | 8.98   |
| <b>3. ราคา จ.เพชรบูรณ์ เมล็ด (ความชื้น 30%)</b>                                       |        |        |        |        |        |        |        |        |        |        |        |        |        |
| 2556/57                                                                               | 7.27   | 6.94   | 6.27   | 5.45   | 5.45   | 5.45   | 5.45   | -      | -      | 6.06   | 6.46   | 6.81   | 6.16   |
| 2557/58                                                                               | 7.54   | 7.71   | 6.94   | 6.10   | 5.91   | 6.54   | 6.79   | 6.87   | -      | 6.94   | 6.91   | 6.86   | 6.83   |
| 2558/59                                                                               | 7.25   | 7.83   | 7.54   | 6.69   | 6.28   | 6.28   |        |        |        |        |        |        | 6.98   |
| <b>4. ราคา จ.เพชรบูรณ์ ฟัก (ความชื้น 30%)</b>                                         |        |        |        |        |        |        |        |        |        |        |        |        |        |
| 2555/56                                                                               | 5.36   | 5.60   | 5.76   | 5.17   | 5.22   | 5.62   | 5.53   | 5.31   | 5.33   | 5.33   | 5.33   | 5.02   | 5.38   |
| 2556/57                                                                               | 5.05   | 4.78   | 4.18   | 3.70   | 3.70   | 3.70   | 3.70   | -      | -      | 4.50   | 4.50   | 4.84   | 4.27   |
| 2557/58                                                                               | 5.00   | 5.30   | 5.01   | 4.37   | 4.35   | 4.72   | 4.75   | 4.75   | -      | 4.50   | 4.52   | 4.60   | 4.72   |
| 2558/59                                                                               | 5.07   | 5.75   | 4.78   | 4.25   | 4.25   | 4.47   |        |        |        |        |        |        | 4.76   |
| <b>5. ราคา จ.นครราชสีมา (ความชื้น 14.5%)</b>                                          |        |        |        |        |        |        |        |        |        |        |        |        |        |
| 2556/57                                                                               |        | 8.88   | 8.18   | 7.23   | 7.10   | 7.17   | 6.66   | 6.84   | 7.85   | 8.40   | 9.57   | 8.88   | 7.89   |
| 2557/58                                                                               | 9.60   | 9.87   | 9.23   | 8.07   | 7.87   | 8.61   | 8.91   | 9.11   | 9.18   | 8.87   | 9.16   | 9.00   | 8.96   |
| 2558/59                                                                               | 9.35   | 9.90   | 9.84   | 8.56   | 7.89   | 7.96   |        |        |        |        |        |        | 8.92   |
| <b>6. ราคาที่ไซโลผู้ส่งออกรับซื้อ ณ ตลาด กทม.</b>                                     |        |        |        |        |        |        |        |        |        |        |        |        |        |
| 2553/54                                                                               | -      | -      | -      | -      | 8.19   | 8.38   | 8.32   | 8.25   | 8.41   | 8.84   | 9.09   | 9.34   | 8.60   |
| 2554/55                                                                               | 8.57   | 8.22   | 8.17   | 8.81   | 8.75   | 8.73   | 8.80   | 8.99   | 8.85   | 8.34   | 8.35   | 8.35   | 8.58   |
| 2555/56                                                                               | 8.35   | -      | -      | -      | -      | -      | -      | -      | -      | -      | -      | -      | 8.35   |
| 2556/57                                                                               | -      | -      | -      | -      | 7.44   | 7.47   | 6.89   | 6.94   | 7.70   | 7.92   | 8.08   | 8.14   | 7.57   |
| 2557/58                                                                               | 8.84   | 8.98   | -      | 8.37   | 7.84   | -      | -      | -      | -      | -      | -      | -      | 8.51   |
| 2558/59                                                                               | -      | -      | 8.94   | 8.68   | 8.23   | 8.30   |        |        |        |        |        |        | 8.54   |
| <b>7. ราคาที่โรงงานอาหารสัตว์รับซื้อ ณ ตลาด กทม.</b>                                  |        |        |        |        |        |        |        |        |        |        |        |        |        |
| 2553/54                                                                               | 9.44   | 9.34   | 8.88   | 9.08   | 9.03   | 9.08   | 9.02   | 9.28   | 9.46   | 9.86   | 10.41  | 10.20  | 9.42   |
| 2554/55                                                                               | 9.51   | 8.81   | 9.01   | 9.05   | 9.20   | 9.67   | 9.82   | 9.98   | 10.07  | 10.20  | 10.43  | 10.17  | 9.66   |
| 2555/56                                                                               | 10.50  | 10.72  | 11.49  | 10.45  | 10.13  | 10.49  | 10.21  | 10.19  | 10.21  | 10.19  | 10.23  | 9.94   | 10.40  |
| 2556/57                                                                               | 10.20  | 9.77   | 9.21   | 8.56   | 8.08   | 7.95   | 7.38   | 7.54   | 8.44   | 8.73   | 9.23   | 9.34   | 8.70   |
| 2557/58                                                                               | 10.06  | 10.31  | 9.79   | 8.77   | 8.28   | 9.09   | 9.27   | 9.43   | 9.38   | 9.38   | 9.52   | 9.42   | 9.39   |
| 2558/59                                                                               | 9.96   | 10.63  | 10.21  | 9.15   | 8.59   | 8.65   |        |        |        |        |        |        | 9.53   |
| <b>8. ราคา F.O.B.</b>                                                                 |        |        |        |        |        |        |        |        |        |        |        |        |        |
| 2555/56                                                                               |        |        |        |        |        |        |        |        |        |        |        |        | -      |
| 2556/57                                                                               | -      | -      | -      | -      | 242.67 | 235.00 | 222.75 | 233.68 | 250.63 | 267.50 | 269.55 | 272.50 | 249.28 |
| 2557/58                                                                               | 287.50 | -      | 297.50 | 291.36 | 263.59 | 267.50 | 267.50 | 268.00 | 270.00 | -      | -      | -      | 276.62 |
| 2558/59                                                                               | -      | -      | -      | -      | -      | -      |        |        |        |        |        |        |        |
| <b>9. ราคาซื้อขายล่วงหน้าตลาดชิคาโก</b>                                               |        |        |        |        |        |        |        |        |        |        |        |        |        |
| 2553/54                                                                               | 4.45   | 4.79   | 5.13   | 5.87   | 6.46   | 6.52   | 6.99   | 7.68   | 8.39   | 8.21   | 8.97   | 8.61   | 6.84   |
| 2554/55                                                                               | 8.69   | 8.14   | 8.43   | 8.29   | 7.72   | 7.67   | 7.42   | 7.87   | 7.78   | 7.90   | 7.76   | 7.61   | 7.94   |
| 2555/56                                                                               | 7.55   | 9.72   | 9.99   | 9.35   | 9.11   | 8.99   | 8.71   | 8.50   | 8.34   | 8.48   | 7.46   | 7.90   | 8.68   |
| 2556/57                                                                               | 8.07   | 7.25   | 6.03   | 5.84   | 5.42   | 5.29   | 5.45   | 5.56   | 5.77   | 6.18   | 6.42   | 6.27   | 6.13   |
| 2557/58                                                                               | 5.74   | 4.86   | 4.55   | 4.27   | 4.48   | 4.83   | 5.15   | 5.01   | 4.92   | 4.92   | 4.79   | 4.74   | 4.86   |
| 2558/59                                                                               | 4.78   | 5.51   | 5.14   | 5.30   | 5.14   | 5.16   |        |        |        |        |        |        | 5.17   |
| <b>10. ราคาซื้อขายล่วงหน้าตลาดชิคาโก (ดอลลาร์สหรัฐ/ตัน)</b>                           |        |        |        |        |        |        |        |        |        |        |        |        |        |
| 2553/54                                                                               | 136.49 | 147.53 | 160.53 | 189.44 | 214.75 | 217.38 | 231.14 | 250.06 | 271.78 | 269.12 | 296.29 | 284.17 | 222.39 |
| 2554/55                                                                               | 283.72 | 269.14 | 280.78 | 271.28 | 248.75 | 246.82 | 237.06 | 248.33 | 252.08 | 256.18 | 250.01 | 242.22 | 257.20 |
| 2555/56                                                                               | 237.44 | 306.01 | 316.31 | 300.48 | 295.28 | 291.34 | 283.03 | 281.31 | 278.30 | 285.89 | 255.28 | 264.38 | 282.92 |
| 2556/57                                                                               | 260.69 | 231.94 | 190.18 | 183.43 | 172.87 | 166.42 | 167.91 | 168.17 | 176.06 | 189.90 | 197.68 | 192.16 | 191.45 |
| 2557/58                                                                               | 175.83 | 150.87 | 141.44 | 132.00 | 137.54 | 132.78 | 155.79 | 152.77 | 151.01 | 151.74 | 147.42 | 141.53 | 147.56 |
| 2558/59                                                                               | 141.65 | 191.01 | 145.20 | 147.13 | 143.98 | 144.21 |        |        |        |        |        |        | 152.20 |

## กาแฟ

| รายการ/ปี                            | 2554/55                                                                | 2555/56        | 2556/57        | 2557/58        | 2558/59*(F) |
|--------------------------------------|------------------------------------------------------------------------|----------------|----------------|----------------|-------------|
| <b>1. ผลผลิตและความต้องการใช้</b>    |                                                                        |                |                |                |             |
| 1.1 สต็อกโลกต้นปี (ตัน) (*ประมาณการ) | 1,538,880                                                              | 2,111,400      | 2,381,400      | 2,012,820      | 1,892,400*  |
| 1.2 ผลผลิตโลก (ตัน)                  | 8,632,920                                                              | 9,296,580      | 9,258,480      | 8,775,780      | 9,159,060*  |
| - บราซิล (ตัน)                       | 2,952,000                                                              | 3,456,000      | 3,360,000      | 3,072,000      | 3,144,000*  |
| - เวียดนาม (ตัน)                     | 1,560,000                                                              | 1,590,000      | 1,789,980      | 1,690,020      | 1,716,000*  |
| 1.3 ผลผลิตไทย (ตัน)                  | 41,461                                                                 | 37,460         | 37,847         | 25,981         | 27,581*     |
| - อาราบิก้า (ตัน)                    | 6,145                                                                  | 7,792          | 8,053          | 8,816          | 9,989       |
| - โรบัสต้า (ตัน)                     | 35,316                                                                 | 29,668         | 29,794         | 17,165         | 17,592      |
| 1.4 การใช้โลก (ตัน)                  | 8,543,040                                                              | 8,548,560      | 8,565,720      | 8,758,380      | 8,861,040*  |
| 1.5 การใช้ไทย (ตัน)                  | 67,620                                                                 | 70,000         | 75,000         | 80,000*        |             |
| 1.6 ช่วงออกสู่ตลาด                   | ต.ค.-เม.ย.และ ออกมาก ม.ค.-ก.พ.                                         |                |                |                |             |
| 1.7 การนำเข้า                        | - ข้อมูลพื้ WTO ให้นำเข้าในโควตา 5.25 ตัน ภาษีในโควตา 30% นอกโควตา 90% |                |                |                |             |
|                                      | - กาแฟสำเร็จรูปในโควตา 134 ตัน ภาษีในโควตา 40% นอกโควตา 49%            |                |                |                |             |
|                                      | - ข้อมูลพื้ AFTA เมล็ดกาแฟ 5% กาแฟสำเร็จรูป 0%                         |                |                |                |             |
|                                      | <u>ปี 2555</u>                                                         | <u>ปี 2556</u> | <u>ปี 2557</u> | <u>ปี 2558</u> |             |
| - เมล็ดกาแฟ (ตัน)                    | 28,682                                                                 | 34,356         | 46,305         | 51,349         | ม.ค.-ต.ค.   |
| - กาแฟคั่ว (ตัน)                     | 383                                                                    | 552            | 1,109          | 953            |             |
| - กาแฟผงสำเร็จรูป (ตัน)              | 6,531                                                                  | 6,191          | 6,748          | 5,949          |             |
| - กาแฟผสมน้ำตาลและครีมเทียม (ตัน)    | 7,317                                                                  | 6,518          | 4,532          | 3,929          |             |
| 1.8 การส่งออก                        |                                                                        |                |                |                | ม.ค.-ต.ค.   |
| - เมล็ดกาแฟ (ตัน)                    | 1,969                                                                  | 270            | 399            | 358            |             |
| - กาแฟคั่ว (ตัน)                     | 169                                                                    | 118            | 201            | 173            |             |
| - กาแฟผงสำเร็จรูป (ตัน)              | 7,260                                                                  | 1,621          | 6,316          | 6,206          |             |
| - กาแฟผสมน้ำตาลและครีมเทียม (ตัน)    | 33,691                                                                 | 41,234         | 41,283         | 29,250         |             |
| 2. ต้นทุนการผลิต (บาท/กก.)           | 46.20                                                                  | 50.77          | 47.46          | 59.56          |             |
| 3. ราคา (บาท/กก.)                    |                                                                        |                |                |                |             |

| รายการ/ปี                            | 2553/54 | 2554/55 | 2555/56 | 2556/57 | 2557/58 |       |       |
|--------------------------------------|---------|---------|---------|---------|---------|-------|-------|
|                                      |         |         |         |         | ต.ค.    | พ.ย.  | ▲%    |
| ● ราคาเกษตรกรขายได้ สศก. (เกรดคละ)   | 70.94   | 69.09   | 71.16   | 64.94   | -       | -     |       |
| ● ราคาเกษตรกรขายได้ จ.ชุมพร (เกรดดี) | 66.26   | 67.03   | 65.76   | 65.37   | -       | -     |       |
| ● โรงงานรับซื้อ จ.ชุมพร              | 66.78   | 64.69   | 63.41   | 61.48   | -       | -     |       |
| ● ราคาซื้อขายล่วงหน้าตลาดลอนดอน      | 66.35   | 62.08   | 57.95   | 60.94   | 57.30   | 56.65 | ↓1.13 |

หมายเหตุ (1) ปริมาณสต็อก ผลผลิตโลกและการใช้ของโลก จากกระทรวงเกษตรฯ สหรัฐา

(2) ปริมาณผลผลิตของไทย ต้นทุนการผลิต ราคาเกษตรกรขายได้ จากสำนักงานเศรษฐกิจการเกษตร

(3) ความต้องการใช้ภายในประเทศ จากคณะทำงานพืชกาแฟ, สศก.

(4) ปริมาณนำเข้า-ส่งออก จากกรมศุลกากร

#### 4. สถานการณ์และแนวโน้ม

##### 4.1 สถานการณ์ตลาดโลก

4.1.1 การผลิต/การใช้ กระทรวงเกษตรสหรัฐฯ คาดการณ์ (มิ.ย.58) ผลผลิตปี 2558/59 มีปริมาณ 9.159 ล้านตัน เพิ่มขึ้นจากปีที่ผ่านมาร้อยละ 4.37 เมื่อรวมกับสต็อกต้นปี 1.892 ล้านตัน จะมีอุปทานรวม 11.051 ล้านตัน สำหรับความต้องการใช้มีประมาณ 8.861 ล้านตัน สูงกว่าปีที่ผ่านมาร้อยละ 1.17

4.1.2 ราคากาแฟโรบัสต้าตลาดโลก (ลอนดอน) เดือนพฤศจิกายน 2558 ราคาซื้อขายล่วงหน้าตลาดลอนดอน ราคาเฉลี่ยตันละ 56.65 บาท/กก. (1,576.63 ตัน/ดอลลาร์) ปรับตัวลดลงจากเดือนก่อน ซึ่งมีราคาเฉลี่ยตันละ 57.30 บาท/กก. (1,598.68 ตัน/ดอลลาร์) คิดเป็นร้อยละ 1.13 สหรัฐ เนื่องจากนักลงทุนวิตกกังวลเกี่ยวกับธนาคารกลางสหรัฐฯ (เฟด) อาจปรับขึ้นอัตราดอกเบี้ยในเดือนธันวาคมนี้ ส่งผลในเชิงลบต่อสินค้าโภคภัณฑ์ในภาพรวม ประกอบกับความวิตกกังวลเกี่ยวกับวิกฤตการณ์ทางการเมืองในยุโรป

##### 4.2 สถานการณ์ในประเทศ

4.2.1 ผลผลิต ปี 2557/58 สำนักงานเศรษฐกิจการเกษตรคาดการณ์ (ก.ย.58) ผลิตกาแฟ ทั้งประเทศจะมีปริมาณ 27,581 ตัน แยกเป็นกาแฟโรบัสต้า 17,592 ตัน หรือร้อยละ 63.78 และอาราบิก้า 9,989 ตัน หรือร้อยละ 36.22 เพิ่มขึ้นจากปีที่ผ่านมา ร้อยละ 6.16 เนื้อที่ให้ผลรวมทั้งประเทศ 255,273 ไร่ เพิ่มขึ้นจากปีที่ผ่านมา ร้อยละ 1.66 เนื่องจากเนื้อที่ให้ผลกาแฟทางภาคเหนือ ภาคตะวันออกเฉียงเหนือ และภาคกลางที่ปลูกในปี 2555 เริ่มให้ผลในปีนี้ ผลผลิตเฉลี่ยต่อไร่ทั้งประเทศไร่ละ 108 กิโลกรัม หรือเพิ่มขึ้นร้อยละ 4.85 เนื่องจากสภาพอากาศเอื้ออำนวยมีปริมาณน้ำฝนเพียงพอ ทำให้ต้นกาแฟสมบูรณ์ ออกดอกติดผลมากกว่าปีที่ผ่านมา

4.2.2 ตลาดและราคา คาดว่าราคาเมล็ดกาแฟจะใกล้เคียงกับปีที่ผ่านมา ถึงแม้ปริมาณผลผลิตจะเพิ่มขึ้น แต่ความต้องการใช้เมล็ดกาแฟของโรงงานแปรรูปในประเทศยังมีอย่างต่อเนื่อง จากความนิยมบริโภคกาแฟของคนไทยที่เพิ่มขึ้น สำหรับการส่งออกจะเพิ่มขึ้นจากปีที่ผ่านมาเล็กน้อย จากผลผลิตในประเทศที่เพิ่มขึ้น สำหรับการนำเข้าเมล็ดกาแฟมีแนวโน้มเพิ่มขึ้นจากปีที่ผ่านมาเล็กน้อยจากความต้องการบริโภคภายในประเทศและนำมาแปรรูปเป็นผลิตภัณฑ์เพื่อส่งออก

4.2.3 ราคาเมล็ดกาแฟโรบัสต้า เดือนพฤศจิกายน 2558 ฤดูกาลผลิต ปี 2558/59 เกษตรกรเก็บเกี่ยวผลผลิตเมล็ดกาแฟโรบัสต้าได้ปริมาณน้อย เนื่องจากช่วงเดือนมีนาคมที่ผ่านมาฝนทิ้งช่วงทำให้ดอกที่บ้านในช่วงนี้แห้งและการติดผลน้อย ส่งผลให้ผลผลิตเมล็ดกาแฟโรบัสต้าออกสู่ตลาดช้ากว่าฤดูกาลปกติ

#### 5. การเปิดตลาดสินค้ากาแฟตามข้อตกลงเขตการค้าเสรีอาเซียน (AFTA)

5.1 ตั้งแต่ 1 มกราคม 2553 มีการยกเลิกมาตรการโควตาภาษีและลดอัตราภาษีนำเข้าเมล็ดกาแฟจาก ร้อยละ 20 เหลือร้อยละ 5 และกาแฟสำเร็จรูปจากร้อยละ 5 เหลือร้อยละ 0 ซึ่งการเปิดตลาดดังกล่าว อาจส่งผลกระทบต่อตลาดกาแฟในประเทศ หน่วยงานที่เกี่ยวข้องจึงได้หามาตรการป้องกัน โดยคณะกรรมการนโยบายและแผนพัฒนาการเกษตรและสหกรณ์ ได้มีมติ (30 ก.ย.52) เห็นชอบมาตรการรองรับผลกระทบแล้ว

5.2 คณะอนุกรรมการพืชสวน มีมติเมื่อวันที่ 30 มกราคม 2558 เห็นชอบหลักเกณฑ์เงื่อนไขการนำเข้าเมล็ดกาแฟภายใต้ AFTA ในปี 2558 โดยให้ อคส.หรือนิติบุคคลผู้ประกอบการที่ประกอบธุรกิจแปรรูปกาแฟ หรือนิติบุคคลผู้นำเข้าแทนผู้มีสิทธินำเข้ากาแฟ เป็นผู้นำเข้าภายใต้เงื่อนไขและการกำกับดูแลของคณะอนุกรรมการพืชสวน ดังนี้

- 1) ให้นำเข้าเมล็ดกาแฟเพื่อใช้เป็นวัตถุดิบในการแปรรูปเท่านั้น ห้ามจำหน่ายหรือแจกจ่ายเป็น

วัตถุประสงค์ในประเทศ

2) ช่วงเวลานำเข้า

- เพื่อใช้ในประเทศ : มีนาคม-พฤศจิกายน 2558

- เพื่อผลิตเป็นผลิตภัณฑ์ส่งออก : มีนาคม-พฤศจิกายน 2558 และส่งออกเป็นผลิตภัณฑ์ภายในเดือนธันวาคม 2558

3) ให้ผู้ที่มีสิทธินำเข้าเมล็ดกาแฟรับซื้อผลผลิตกาแฟในประเทศในฤดูกาลถัดไปเป็นปริมาณไม่น้อยกว่าหรือเท่ากับปริมาณที่นำเข้าจริง โดยจะต้องรับซื้อตามราคาตลาดโลก หรือหากราคาตลาดโลกตกต่ำให้รับซื้อในราคาไม่น้อยกว่า 60 บาท/กก.

4) ผู้นำเข้าต้องมีประวัติการรับซื้อภายในประเทศย้อนหลังอย่างน้อย 1-2 ปี และมีใบอนุญาตโรงงานผลิตอาหาร และมีส่วนสนับสนุนช่วยเหลือเกษตรกรชาวสวนกาแฟด้วย

5) ต้องรายงานการนำเข้า การใช้ สต็อกคงเหลือภายใน 1 เดือน และมีบทลงโทษหากไม่ดำเนินการ

~~~~~  
กองส่งเสริมการค้าสินค้าเกษตร 1
กรมการค้าภายใน
ธันวาคม 2558

ปี/เดือน	ตค.	พย.	ธค.	มค.	กพ.	มีค.	เมย.	พค.	มิย.	กค.	สค.	กย.	เฉลี่ย
ราคาที่เกษตรกรขายได้													
2539/40	-	-	24.50	28.88	32.07	31.76	30.00	-	-	-	-	-	31.03
2540/41	-	-	47.33	71.3	71.58	60.31	60.03	-	-	-	-	-	63.57
2541/42	-	-	49.98	56.94	57.55	44.44	42.83	43.00	-	-	-	-	48.46
2542/43	-	32.82	32.14	28.82	26.12	22.23	21.50	-	-	-	-	-	24.18
2543/44	-	-	31.43	31.22	31.35	31.02	31.47	-	-	-	-	-	31.24
2544/45	-	-	22.31	25.37	25.38	27.44	-	-	-	-	-	-	27.25
2545/46	-	-	-	31.56	34.3	24.85	-	-	-	-	-	-	31.82
2546/47	-	27.85	27.19	29.44	23.25	22.62	-	-	-	-	-	-	27.64
2547/48	-	29.00	29.41	26.81	27.75	29.35	-	-	-	-	-	-	28.75
2548/49	-	-	33.49	41.67	43.66	42.00	39.00	-	-	-	-	-	36.49
2549/50	-	-	44.78	47.11	46.99	-	-	-	-	-	-	-	45.57
2550/51	-	58.50	57.79	65.70	68.61	-	-	-	-	-	-	-	59.81
2551/52	45.00	56.75	64.43	67.50	70.45	69.67	-	-	-	-	-	-	68.35
2552/53	-	50.00	52.47	55.32	61.12	-	-	-	-	-	-	-	57.50
2553/54	-	59.00	60.00	66.72	76.87	72.39	-	-	-	-	-	-	70.94
2554/55	-	65.00	68.30	70.63	71.19	66.00	-	-	-	-	-	-	69.09
2555/56	-	63.33	66.56	68.66	70.16	77.01	-	-	-	-	-	-	71.16
2556/57	-	-	60.00	65.00	65.00	66.50	-	-	-	-	-	-	64.94
2557/58	-	-	-	-	68.94	67.51	-	-	-	-	-	-	68.30
2558/59	-	-	-	-	-	-	-	-	-	-	-	-	-

ที่มา : สำนักงานเศรษฐกิจการเกษตร

ปีผลิต	ตค.	พย.	ธค.	มค.	กพ.	มีค.	เมย.	พค.	มิย.	กค.	สค.	กย.	เฉลี่ย
ราคาที่โรงงานรับซื้อ													
2547/48	35.00	35.00	35.00	35.00	35.00	35.00	-	-	-	-	-	-	35.00
2548/49	-	-	-	43.00	47.00	47.00	-	-	-	-	-	-	45.67
2549/50	-	-	-	50.00	50.00	-	-	-	-	-	-	-	50.00
2550/51	-	-	57.00	67.00	73.00	-	-	-	-	-	-	-	65.67
2551/52	-	67.31	68.03	68.73	68.50	-	-	-	-	-	-	-	68.14
2552/53	-	-	52.70	55.83	60.97	61.00	-	-	-	-	-	-	57.63
2553/54	-	57.05	57.80	65.35	70.26	74.20	76.00	-	-	-	-	-	66.78
2554/55	-	62.35	62.71	65.45	67.21	65.71	-	-	-	-	-	-	64.69
2555/56	-	61.52	61.61	62.91	64.35	66.67	-	-	-	-	-	-	63.41
2556/57	-	60.00	60.39	60.07	62.68	64.25	-	-	-	-	-	-	61.48
2557/58	-	-	-	65.82	65.03	62.63	-	-	-	-	-	-	64.49
2558/59	-	-	-	-	-	-	-	-	-	-	-	-	-

ที่มา : สำนักงานการค้าภายในจังหวัดชุมพร (จุดรับซื้อของ บจ.ควอลิตี้ คอฟฟี่ โปรดักท์ส : เนสเล่ท์)

หมายเหตุ : ราคาของเนสเล่ มีการบวกเพิ่มราคา ตามคุณภาพกาแฟ จากราคาฐาน

ราคากาแฟ (update).xls

ปีผลิต	ตค.	พย.	ธค.	มค.	กพ.	มีค.	เมย.	พค.	มิย.	กค.	สค.	กย.	เฉลี่ย
ราคาซื้อขายล่วงหน้ากาแฟโรบัสต้า ตลาดลอนดอน (เฉลี่ยส่งมอบ 3-6 เดือนข้างหน้า)													53
2547/48	28.40	25.96	30.25	28.84	32.72	38.07	41.19	45.52	50.30	50.04	43.81	38.23	37.78
2548/49	39.07	42.42	46.92	49.86	48.11	44.59	44.85	44.04	44.42	47.24	52.21	57.74	46.79
2549/50	54.66	56.56	53.26	56.04	55.73	53.05	50.59	57.33	63.28	62.37	59.84	52.33	56.25
2550/51	63.10	66.76	62.09	63.31	75.96	78.08	71.22	70.41	74.04	78.09	76.80	73.35	71.10
2551/52	60.35	62.60	64.82	61.24	57.03	54.61	53.45	52.15	50.03	48.37	48.73	49.92	55.28
2552/53	48.85	45.85	45.60	45.26	43.24	41.34	43.42	43.57	49.23	55.06	53.64	50.91	47.16
2553/54	52.18	56.35	58.37	64.06	69.75	73.93	73.38	76.90	73.21	67.58	66.90	63.56	66.35
2554/55	59.49	57.60	59.05	57.88	59.86	61.39	61.79	65.97	65.60	66.43	65.89	64.03	62.08
2555/56	63.28	58.45	57.70	59.56	62.06	63.22	51.38	59.44	55.56	54.35	55.95	54.49	57.95
2556/57	51.05	48.51	52.39	52.92	61.87	69.14	68.84	67.53	64.14	65.90	64.15	64.78	60.94
2557/58	68.45	67.93	64.85	64.97	64.35	59.57	59.13	57.26	60.23	59.90	59.22	56.93	61.90
2558/59	57.30	56.65											56.98

ที่มา : ข่าว BISNEWS , Futuresource.com , Reuters , indcaffe.com

กองส่งเสริมการค้าสินค้าเกษตร 1

ธ.ค.-58

ปาล์มน้ำมัน

1. ผลผลิต : ล้านตัน	ปี 2554	ปี 2555	ปี 2556	ปี 2557	ปี 2558 ^F (พ.ย.)
1.1 โลก น้ำมันพืช(USDA)	148.85	157.54	160.77	170.78	176.05
: น้ำมันถั่วเหลือง	40.62	42.28	42.65	45.27	47.92
: น้ำมันปาล์มดิบ	49.24	52.58	56.42	59.32	61.44
: อินโดนีเซีย	23.26	26.20	28.50	30.50	33.00
: มาเลเซีย	18.21	18.20	19.32	20.16	19.88
1.2 ไทย : ผลปาล์ม(ก. เกษตร)	10.759	11.353	12.374	12.503	* E 19 พ.ย.58 11.016
: น้ำมันดิบ(รง.สกัดข.แจ้ง)	1.832	1.893	2.135	2.001	(17%) 1.873
2. สมดุลน้ำมันปาล์มดิบ : ตันCPO	ปี 2554	ปี 2555	ปี 2556	ปี 2557	ปี 2558 (ประมาณการ)
1) สต็อกต้นปี	67,787	297,586	364,170	203,999	167,000
2) ผลผลิตน้ำมันปาล์มดิบ	1,832,151	1,892,552	2,135,183	2,000,610	1,873,000
3) นำเข้า - ดิบ+บริสุทธิ์ คิดเป็นดิบ	59,668	40,055	-	-	50,000
4) ใช้ในประเทศ - ผลิตน้ำมันพืช	978,556	1,042,598	1,058,226	1,027,561	1,000,000
- ผลิตไบโอดีเซล	376,618	626,380	775,043	842,397	815,000
5) ส่งออก - น้ำมันดิบ	306,845	197,045	465,084	167,060	-
6) สต็อกปลายปี	297,586	364,170	203,999	167,591	275,000
ที่มา : ปี 54-57 โรงงานสกัด โรงกลั่นน้ำมันปาล์ม และโรงผลิตไบโอดีเซล แจ้งตามประกาศ กกร. (น้ำมันบริสุทธิ์ จะคิดเป็นน้ำมันดิบ)					
3. พื้นที่ / ต้นทุน / ผลผลิตเฉลี่ย	ปี 2554	ปี 2555	ปี 2556	ปี 2557	ปี 2558 ^{* E ต.ค.58}
1) พื้นที่อื่นต้น : ล้านไร่	4.285	4.405	4.484	Na	Na
2) พื้นที่ให้ผล : ล้านไร่	3.747	3.700	3.767	4.148	4.401
3) ต้นทุนผลปาล์ม : บาท/กก.	2.77	3.02	2.65	2.79	3.38
4) ผลผลิตเฉลี่ย : กก./ไร่	2,876	3,057	3,285	3,014	2,691
แหล่งผลิตสำคัญ ปี 2558	เนื้อที่ให้ผล ไร่	ผลผลิต ตันผลปาล์ม	Yield กก./ไร่	% ผลผลิต	
1. กระบี่	973,650	3,029,025	3,111	25	
2. สุราษฎร์ธานี	1,009,755	2,960,602	2,932	24	
3. ชุมพร	830,652	2,393,939	2,882	20	
4. นครศรีธรรมราช	325,619	1,012,829	3,110	8	
5. ประจวบคีรีขันธ์	115,576	288,693	2,498	2	
6. ตรัง	162,748	423,796	2,604	3	
7. สตูล	104,059	274,924	2,642	2	
8. พังงา	170,555	443,443	2,600	4	
9. ชลบุรี	101,294	318,150	3,141	3	
10. ระนอง	87,263	226,971	2,601	2	
11. อื่น ๆ (40 จว.)	519,418	168,628	111-3,509	7	
รวมทั้งประเทศ	4,400,589	11,015,872	2,691	100	
ที่มา : ศูนย์สารสนเทศการเกษตร สำนักงานเศรษฐกิจการเกษตร (พยากรณ์ ณ ต.ค. 58)					
4. การนำเข้า-ส่งออก : ตัน	ปี 2554	ปี 2555	ปี 2556	ปี 2557	ปี 2558 (ม.ค.-ต.ค.)
4.1 นำเข้า น้ำมันปาล์มดิบ+กึ่งบริสุทธิ์	59,794	-	19	30	49,958
น้ำมันบริสุทธิ์	6,512	44,194	92	23,586	20,627
4.2 ส่งออก น้ำมันปาล์มดิบ	331,710	218,429	480,083	163,692	0.11
น้ำมันบริสุทธิ์	50,137	74,402	69,131	58,237	41,508
ประเทศส่งออกปี ⁵⁸ ดิบ:ฮ่องกง / บริสุทธิ์ : พม่า 60% จีน 20% กัมพูชา 13% ลาว 6%					
ประเทศนำเข้าจากปี ⁵⁸ กึ่ง+บริสุทธิ์ : อินโดนีเซีย, มาเลเซีย ที่มา : กรมศุลกากร / ตั้งแต่ปี 55 ดิบ : พิกัด 1511.10, บริสุทธิ์ : พิกัด 1511.90					
ที่มา : กรมศุลกากร : รายงานสถิตินำเข้า-ส่งออก (ข้อมูล ณ ต.ค. 58)					

5. ราคา : บาท/กก.	ปี 2554	ปี 2555	ปี 2556	ปี 2557	ปี 2558
5.1 ไทย					(ม.ค.-พ.ย.)
ผลปาล์มทะเลทราย(%น้ำมัน 17)	6.02	5.31	4.16	5.00	4.65
น้ำมันปาล์มดิบ	36.59	30.86	25.24	28.57	27.46
น้ำมันปาล์มบริสุทธิ์ (Bulk)	43.03	35.66	28.03	32.37	31.44
5.2 มาเลเซีย					
น้ำมันปาล์มดิบ	32.63	28.89	23.27	24.05	19.40
น้ำมันปาล์มบริสุทธิ์	35.10	30.50	24.75	25.03	20.54

6. สถานการณ์

6.1 ภาพรวมปี 2558 สำนักงานเศรษฐกิจการเกษตร คาดการณ์ (ณ 19 พ.ย.58) ปรับลดผลผลิตปาล์มน้ำมัน เป็น 11.016 ล้านตัน (จากเดิมที่ประมาณการไว้เมื่อเดือนตุลาคม 11.541 ล้านตัน) ซึ่งคิดเป็นผลผลิตน้ำมันปาล์มดิบ (น้ำมัน 17%) ได้ประมาณ 1.873 ล้านตัน แต่ผลปาล์มออกสู่ตลาดไม่สม่ำเสมอทั้งปี โดยในช่วงต้นปี (ม.ค.-มี.ค.) และช่วงปลายปี (ต.ค.-ธ.ค.) จะเป็นช่วงที่ผลผลิตออกน้อย ขณะที่ความต้องการใช้ในประเทศมีสม่ำเสมอ (บริโภค+ไบโอดีเซล) เฉลี่ยเดือนละ 0.150-0.160 ล้านตัน/CPO

6.2 ช่วงต้นปี 2558 (ม.ค.-ก.พ.) เป็นช่วงผลผลิตน้อยไม่เพียงพอกับความต้องการใช้ ทำให้ระดับสต็อกลดต่ำลงโดยลำดับ(ต่ำกว่าระดับปกติ 200,000 ตัน) ได้นำเสนอคณะรัฐมนตรี (20 ม.ค.58) เห็นชอบมติคณะกรรมการ กนป. (19 ม.ค.58) ให้ปรับลดการใช้ไบโอดีเซลในน้ำมันดีเซล จาก B7 เป็น B 3.5 และให้ อคส. นำเข้าน้ำมันปาล์มดิบแยกไซ จำนวน 50,000 ตัน ให้เสร็จสิ้นภายในกลางเดือน ก.พ.58 เพื่อแก้ไขปัญหาน้ำมันปาล์มขาดแคลน และจำหน่ายให้กับสมาชิกสมาคมโรงกลั่นน้ำมันปาล์มนำมาผลิตน้ำมันพีชบริโภคบรรจุขวดจำหน่ายในราคาไม่เกินลิตรละ 42 บาท

ผลการดำเนินการ อคส. ได้นำเข้าและจำหน่ายน้ำมันปาล์มดิบแยกไซ จำนวน 50,000 ตัน ให้โรงกลั่นน้ำมันปาล์ม 11 ราย (29 ม.ค.-15 ก.พ.58) ผลิตเป็นน้ำมันพีชปาล์มบรรจุขวดและถุง ได้จำนวน 37.313 ล้านลิตร จำหน่ายหมดปลายเดือน ก.พ. 58 และโรงกลั่นฯ ได้รับซื้อน้ำมันปาล์มดิบ (CPO) ที่ผลิตภายในประเทศ อีกจำนวน 64,051.48 ตัน ราคา กก.ละ 30-37 บาท โดยโรงสกัดฯ ซื้อผลปาล์มคุณภาพดีจากเกษตรกร ในราคาไม่ต่ำกว่า 5 บาท/กก. ทั้งนี้ ตลอดเดือน ก.พ.58 ราคาผลปาล์มและน้ำมันปาล์มในประเทศเคลื่อนไหวอยู่ในเกณฑ์ดี

6.3 ช่วงกลางปี 2558 ผลผลิตมีออกสู่ตลาดต่อเนื่อง ประกอบกับระดับสต็อกน้ำมันปาล์มคงเหลือทั้งระบบอยู่ในระดับสูง เป็นผลจากไม่สามารถส่งออกน้ำมันดิบไปต่างประเทศได้ เนื่องจากราคาต่างประเทศอยู่ในระดับต่ำกว่าในประเทศมาก ถึง กก.ละ 7-10 บาท ขณะที่การรับซื้อน้ำมันปาล์มดิบเก็บสต็อกของ อคส. ปี 2558 ตามมาตรการรักษาเสถียรภาพราคาปาล์มน้ำมันและน้ำมันปาล์ม อยู่ระหว่างโรงงานสกัดฯ รวบรวมเอกสารการรับรองพื้นที่ของเกษตรกรฯ และส่งมอบน้ำมันปาล์มดิบให้ อคส. ต่อไป

♦ มติคณะกรรมการฯ ด้านการตลาด (2 และ 7 ก.ย.58) ดำเนินการแก้ไขปัญหาราคาปาล์มน้ำมัน ด้าน 1) ราคาผลปาล์มน้ำมันและน้ำมันปาล์ม มอบกรมการค้าภายในออกประกาศสำนักงานคณะกรรมการกลางว่าด้วยราคาสินค้าและบริการ (ส.กกร.) กำหนดราคาแนะนำในการรับซื้อผลปาล์มทะเลทราย และผลปาล์มร่วงในราคาเดียวกัน ตามภาวะตลาดเพื่อพัฒนาคุณภาพปาล์มน้ำมัน และให้ปิดป้ายแสดงราคาซื้อ 2) ให้มีการจัดระบบการจัดระบบซื้อขายผลปาล์มและน้ำมันปาล์ม และ 3) จัดกุมการลักลอบนำเข้าน้ำมันปาล์มอย่างเข้มงวด และได้แต่งตั้งคณะทำงานกำหนดราคาแนะนำผลปาล์มน้ำมันและน้ำมันปาล์ม เพื่อพิจารณาทบทวนราคาเป็นประจำทุก 3 สัปดาห์ ให้สอดคล้องกับกลไกตลาดและสถานการณ์ปัจจุบัน

ผลการดำเนินการ - ณ ปัจจุบัน

1) สำนักงานคณะกรรมการกลางว่าด้วยราคาสินค้าและบริการ (ส.กกร.) ได้ออกประกาศราคาแนะนำเมื่อวันที่ 11 พฤศจิกายน 2558 กำหนดราคาซื้อผลปาล์มและน้ำมันปาล์มดิบ และกำหนดให้โรงงานสกัดน้ำมันปาล์มแสดงอัตราน้ำมันที่ผลิตได้ในวันล่าสุดควบคู่กับแสดงราคาซื้อ ดังนี้

อัตราน้ำมัน	ร้อยละ 17	ร้อยละ 18	ร้อยละ 19	ร้อยละ 20	ร้อยละ 21
ราคาไม่ต่ำกว่า กก.ละ	4.20	4.50	4.80	5.10	5.40

- น้ำมันปาล์มดิบไม่ต่ำกว่า กก.ละ 26.20 บาท

(2) คณะทำงานกำหนดราคาแนะนำผลปาล์มน้ำมันและน้ำมันปาล์ม มีมติ (4 ธ.ค.58) ให้ปรับราคาแนะนำ และได้มีการออกประกาศราคาแนะนำเมื่อวันที่ 4 ธันวาคม 2558 ดังนี้

อัตราน้ำมัน	ร้อยละ 17	ร้อยละ 18	ร้อยละ 19	ร้อยละ 20	ร้อยละ 21
ราคาไม่ต่ำกว่า กก.ละ	4.40	4.70	5.00	5.30	5.60

- น้ำมันปาล์มดิบไม่ต่ำกว่า กก.ละ 27.37 บาท

6.4 ในเดือน พ.ย.58 จากการตรวจสอบสต็อกน้ำมันปาล์มทั้งระบบ (25-27 พ.ย.58) พบว่าปริมาณสต็อกลดลงจากเดือนก่อนเล็กน้อยอยู่ที่ 0.412 ล้านตัน ถึงอย่างนั้นการส่งออกน้ำมันปาล์มดิบที่ไม่สามารถแข่งขันได้ในตลาดต่างประเทศส่งผลให้ปริมาณสต็อกน้ำมันปาล์มคงเหลือในประเทศยังคงมีอยู่ในระดับสูง แต่ด้วยภาวะผลผลิตที่ออกสู่ตลาดมีปริมาณลดลง เกิดการแข่งขันในการรับซื้อผลปาล์ม อีกทั้งแรงกระตุ้นของภาคพลังงานที่ให้เพิ่มสต็อกสำรอง ทำให้ความต้องการใช้ของกลุ่มพลังงานมีเพิ่มขึ้น กระทบต่อเนื่องราคาผลปาล์มน้ำมันและน้ำมันปาล์ม ดังนี้

		บาท : กก.	พ.ย.57	ต.ค.58	พ.ย.58	%Δ
ไทย	ผลปาล์ม (%น้ำมัน17)		5.37	4.04	4.41	+9.16
	น้ำมันปาล์มดิบ		29.08	23.94	24.94	+4.18
	น้ำมันปาล์มบริสุทธิ์		31.14	26.33	28.00	+6.34
	น้ำมันพืชปาล์ม ปลิค 1 ลิตร (ขวด)		38.50	37.71	37.52	-0.50
มาเลเซีย	น้ำมันปาล์มดิบ		21.88	18.64	17.74	-4.83
	น้ำมันปาล์มบริสุทธิ์		22.77	20.62	19.50	-5.43

6.5 แนวโน้ม คาดว่าผลผลิตออกสู่ตลาดลดลง และสถานการณ์ตลาดน้ำมันปาล์มจะมีการเคลื่อนไหวมากขึ้น ส่งผลให้ราคารับซื้อผลปาล์มอยู่ในเกณฑ์ดี อีกทั้งภาครัฐยังคงผลักดันให้มีการใช้น้ำมันปาล์มในการผลิตของภาคพลังงานมากขึ้นอย่างต่อเนื่อง ส่งผลต่อเนื่องให้ราคาน้ำมันปาล์มดิบโน้มสูงขึ้น ตลอดจนภาวะการค้าตลาดโลกเริ่มดีขึ้นส่งผลต่อภาวะการค้าภายในประเทศดีขึ้นด้วย

กองส่งเสริมการค้าสินค้าเกษตร 1
กรมการค้าภายใน
ธันวาคม 2558

Ag ต่อ: รายเดือน ก ๓ / ปาล์ม / ปี ๕๘ ปาล์ม พ.ย.๕๘

ราคาปาล์มน้ำมันและน้ำมันปาล์ม

AG36 D. ราคา : ปาล์ม (ณ ราคาเดือนพฤษภาคม 45-54-55บาท)

หน่วย : บาท/กก.

ปี/เดือน	ม.ค.	ก.พ.	มี.ค.	เม.ย.	พ.ค.	มิ.ย.	ก.ค.	ส.ค.	ก.ย.	ต.ค.	พ.ย.	ธ.ค.	เฉลี่ย
1. ผลปาล์มหลาย คุณภาพน้ำมัน 17% (หน้าโรงงานสกัดฯ แหล่งผลิตสำคัญ)													
2553	4.15	3.92	3.87	3.63	3.80	4.23	4.35	5.01	5.22	5.67	6.70	7.40	4.53
2554	9.27	8.49	5.72	5.68	6.01	5.91	5.19	5.60	5.49	4.38	5.13	5.39	6.02
2555	5.47	6.09	6.17	6.23	5.66	5.72	6.14	5.44	4.80	4.30	4.21	3.53	5.31
2556	4.05	4.09	4.02	3.43	3.47	4.09	3.70	4.00	4.38	4.22	4.92	5.53	4.16
2557	5.73	6.09	5.18	3.91	4.20	4.51	5.09	4.79	4.50	4.70	5.37	5.87	5.00
2558	6.18	6.31	4.96	4.39	4.31	4.84	4.16	3.99	3.56	4.04	4.41		4.65
2. น้ำมันปาล์มดิบ (ขายส่งถึงโรงกลั่น) ณ ตลาด กทม.													
2553	26.36	25.73	25.92	25.43	25.66	25.61	25.38	27.49	27.95	31.01	38.91	43.80	29.10
2554	58.20	57.07	36.00	36.21	36.28	34.38	30.00	31.30	30.18	28.14	30.81	30.49	36.59
2555	31.68	33.05	34.71	35.90	32.86	32.79	35.08	31.46	28.89	25.62	25.30	22.95	30.86
2556	25.00	25.00	24.49	23.38	23.02	25.12	23.73	23.58	24.68	24.62	28.34	31.90	25.24
2557	33.07	34.50	31.65	27.69	27.84	26.68	26.80	25.36	24.27	25.27	29.08	30.61	28.57
2558	35.44	36.39	28.54	26.15	26.17	27.43	26.22	25.29	21.50	23.94	24.94		27.46
3. น้ำมันปาล์มบริสุทธิ์ Bulk (ขายส่งถึงผู้ซื้อ)													
2553	31.07	29.45	30.21	30.21	30.11	29.04	29.07	31.68	32.27	33.29	42.09	48.10	33.05
2554	57.45	63.28	53.00	45.88	42.50	39.64	35.87	36.50	35.86	34.50	35.32	36.50	43.03
2555	36.50	36.50	38.26	38.50	38.50	38.60	40.50	38.00	35.70	30.68	29.82	26.33	35.66
2556	27.23	27.50	27.19	26.97	26.23	27.75	27.05	26.61	27.20	27.44	30.50	34.69	28.03
2557	35.52	36.79	36.30	33.79	32.85	31.57	30.97	29.42	28.05	28.50	31.14	33.48	32.37
2558	40.15	41.65	35.38	31.36	29.92	31.19	30.11	28.35	24.95	26.33	28.00		31.58
4. สเตียร์บริสุทธิ์/ไฮปาล์ม Bulk (ขายส่งถึงผู้ซื้อ)													
2553	26.25	25.74	26.54	26.39	26.19	26.06	25.73	27.40	27.95	30.68	37.86	42.96	29.15
2554	55.19	57.30	40.84	34.18	34.81	33.42	29.68	31.44	30.40	28.35	30.95	31.01	36.46
2555	31.86	33.28	35.12	36.55	33.63	33.09	35.57	31.94	29.86	26.34	26.43	25.00	31.56
2556	24.99	24.78	24.55	23.52	22.50	25.28	24.29	23.85	25.17	25.10	28.49	32.08	25.38
2557	33.30	34.80	32.01	27.87	27.99	26.73	26.89	25.40	24.35	25.39	29.14	30.74	28.72
2558	35.54	36.45	28.62	26.19	26.19	27.43	26.22	25.29	21.78	23.92	24.51		27.47
5. น้ำมันปาล์มดิบ (ซื้อขายในมาเลเซีย)													
2553	24.46	24.84	25.64	25.55	25.27	24.85	24.85	27.37	27.01	27.94	31.45	35.02	27.02
2554	37.39	38.00	34.53	33.50	34.13	32.82	31.10	31.22	30.07	28.12	30.41	30.27	32.63
2555	32.12	32.04	33.55	35.34	32.34	29.63	30.28	28.68	27.02	23.02	22.15	20.56	28.89
2556	22.23	23.17	22.38	21.93	22.68	23.55	22.67	22.84	23.05	23.54	25.55	25.60	23.27
2557	25.28	26.49	28.07	26.80	25.96	24.86	24.17	21.62	21.08	21.80	21.88	20.66	24.06
2558	21.02	20.77	19.91	19.42	20.20	20.54	19.77	17.36	17.28	18.64	17.74		19.33
6. น้ำมันปาล์มบริสุทธิ์ Bulk (ตลาดส่งออก F.O.B. มาเลเซีย)													
2553	25.77	26.12	26.58	26.45	26.07	25.83	26.11	29.27	28.58	29.66	32.93	36.37	28.31
2554	38.60	39.65	36.64	35.58	36.66	35.47	34.39	34.62	32.98	30.51	32.77	33.29	35.10
2555	33.74	33.59	34.84	36.18	33.26	30.69	31.50	30.22	28.96	24.86	24.59	23.53	30.50
2556	24.45	24.99	23.93	23.13	23.94	24.88	23.99	24.44	24.63	24.92	26.62	27.13	24.75
2557	26.09	27.51	29.15	27.80	26.91	25.89	25.21	22.72	22.35	22.56	22.77	21.44	25.03
2558	21.37	21.38	20.56	20.01	21.05	21.52	21.01	19.06	19.34	20.62	19.50		20.49

ปริมาณส่งออกและนำเข้าน้ำมันปาล์ม

หน่วย : ตัน

	ม.ค.	ก.พ.	มี.ค.	เม.ย.	พ.ค.	มิ.ย.	ก.ค.	ส.ค.	ก.ย.	ต.ค.	พ.ย.	ธ.ค.	รวม
1. ปริมาณส่งออกน้ำมันปาล์มดิบ (ปี 50 HS. 1511.1000.000 , ปี 55 HS. 1511.10)													
2553	75.00	0.09	6,002.10	8,401.68	5,250.09	126.01	63.00	12,686.60	23,548.85	9,468.90	210.23	168.28	66,000.84
2554	100.97	168.00	3.19	14,023.75	6,602.64	9,117.78	49,082.75	67,480.44	57,336.55	56,055.81	53,670.39	18,067.37	331,709.65
2555	42,450.56	52,162.57	1,996.81	19,005.44	34,563.53	122.63	22,135.62	2,022.80	2,316.62	19,110.29	9,021.16	13,520.51	218,428.55
2556	12,719.19	30,632.04	48,784.63	36,245.55	60,436.61	37,802.09	34,490.61	72,068.32	42,525.02	52,840.84	31,532.09	20,005.77	480,082.75
2557	0.04	-	0.02	38,423.11	51,619.74	36,205.12	27,002.82	5,440.43	5,000.64	0.02	-	-	163,691.94
2558	0.05	-	0.00	-	-	-	-	0.04	-	0.02	-	-	0.11
2. ปริมาณส่งออกน้ำมันปาล์มบริสุทธิ์ (ปี 50 HS. 1511.9090.000 , ปี 55 HS. 1511.90)													
2553	3,959.29	4,297.53	5,466.58	4,869.88	7,207.58	5,738.92	5,314.06	4,250.33	5,534.39	5,082.10	2,083.41	1,523.58	55,327.65
2554	949.83	863.74	1,831.86	3,281.34	4,110.04	4,090.32	6,644.00	4,481.36	8,465.48	4,324.53	2,878.24	8,216.20	50,136.93
2555	6,033.51	6,230.18	6,335.85	4,038.20	5,379.75	6,177.63	4,347.57	6,443.47	5,274.38	10,738.70	5,474.29	7,928.27	74,401.80
2556	7,487.19	5,536.05	5,914.54	5,358.70	7,995.49	4,526.33	5,473.78	6,597.91	5,032.32	7,084.77	4,657.52	3,465.98	69,130.57
2557	4,211.82	3,561.05	4,224.83	7,345.54	5,634.92	4,609.85	4,297.64	4,863.97	6,621.49	4,891.15	4,272.45	3,702.20	58,236.91
2558	1,161.60	2,493.13	3,320.01	2,870.26	4,325.07	3,799.87	4,373.00	5,656.71	7,658.82	5,510.98			41,169.45
3. ปริมาณนำเข้าน้ำมันปาล์มดิบ (ปี 50 HS. 1511.1000.000 , ปี 55 HS. 1511.10)													
2553	-	-	-	-	-	16.90	-	-	-	-	-	-	16.90
2554	29,929.10	-	29,864.08	-	-	-	-	-	-	-	-	-	59,793.18
2555	-	-	-	-	-	-	-	-	-	-	-	-	-
2556	-	-	-	18.82	-	-	-	-	-	-	-	-	18.82
2557	-	-	-	-	-	-	-	-	-	-	-	-	-
2558	-	-	-	-	-	110.00	-	-	-	-	-	-	110.00
4. ปริมาณนำเข้าน้ำมันปาล์มบริสุทธิ์ (ปี 50 HS. 1511.9090.000 , ปี 55 HS. 1511.90)													
2553	-	18.00	10.32	26.51	9.00	0.46	15.06	18.12	0.20	0.01	314.96	668.67	1,081.29
2554	913.21	1,031.35	11.64	14.13	0.18	13.59	0.08	15.73	1,989.90	20.64	-	2,501.86	6,512.31
2555	3,172.34	34.78	35.28	0.03	10,044.65	-	1,002.70	28,886.50	999.97	18.00	-	-	44,194.25
2556	18.00	-	-	-	0.01	-	6.00	28.40	1.02	27.70	11.18	-	92.31
2557	5,889.43	323.84	5,820.66	5,599.83	0.01	0.03	0.00	-	30.00	0.00	32.00	5,890.06	23,585.85
2558	15,450.89	40,989.25	6,904.48	0.00	96.00	0.01	1,050.69	195.32	5,898.56	105.00			70,690.19
5. ปริมาณถ่ายลิ-ผ่านแดนน้ำมันปาล์มบริสุทธิ์ (ผ่านจากมาเลเซีย-ไปประเทศที่สาม) ศทส.รวมทุกด่านทั้งประเทศ													
2553	12,688.95	10,642.15	12,815.52	12,825.95	14,254.74	10,329.28	1,229.49	3,499.08	2,128.32	3,885.72	6,271.60	7,671.40	98,242.18
2554	9,360.06	9,641.86	11,593.02	13,324.45	15,849.46	7,501.46	7,040.06	4,601.32	5,435.22	5,470.99	4,141.94	4,112.24	98,072.08
2555	4,021.65	4,743.61	6,691.64	6,267.98	8,081.35	11,451.01	10,230.28	8,943.09	8,643.54	12,496.31	6,011.42	5,018.35	92,600.22
2556	5,510.69	3,165.67	4,581.99	3,118.87	5.00	4,310.54	3,682.65	2,500.30	1,630.02	1,759.50	1,474.63	1,601.62	33,341.48
2557	1,667.52	1,903.11	2,145.97	1,692.53	1,856.18	522.10	220.32	682.87	710.60	1,024.10	768.07	1,450.81	14,844.18
2558	2,041.06	2,021.18	2,850.02	1,169.29	1,408.72	804.97	1,967.97	2,737.85		1,832.31			16,833.37

มะพร้าวผลแก่

1. ผลผลิต : ล้านตัน

	ปี 2553	ปี 2554	ปี 2555	ปี 2556	ปี 2557	ปี 2558	% Δ
						(พ.ย.)	
1.1 โลก พืชน้ำมันรวม	447.57	461.02	447.03	475.23	505.45	536.08	+5.95
เมล็ดถั่วเหลือง	260.40	264.25	240.43	268.82	283.15	318.68	+12.55
เนื้อมะพร้าวแห้ง	5.71	5.79	5.59	5.79	5.43	5.43	0.00
: ฟิลิปปินส์	2.52	2.80	2.43	2.65	2.28	2.23	-2.19
: อินโดนีเซีย	1.60	1.46	1.48	1.56	1.58	1.60	+1.27
1.2 ไทย มะพร้าวผลแก่	1.247	1.055	1.057	1.010	1.000	1.012	+1.20
เป็น เนื้อมะพร้าวแห้ง	0.263	0.223	0.223	0.213	0.211	0.214	+1.42

2. ต้นทุน/ผลผลิตเฉลี่ยของไทย

	ปี 2553	ปี 2554	ปี 2555	ปี 2556	ปี 2557	ปี 2558
2.1 ต้นทุนเฉลี่ยทั่วประเทศ						
: (บาท/กก.)	2.77	4.89	4.38	4.14	4.24	4.24
: (บาท/ผล)	3.46	6.11	5.48	5.18	5.30	5.30
2.2 ผลผลิตเฉลี่ยทั่วประเทศ						
: (กก./ไร่)	864	782	793	775	783	798
: (ผล/ไร่)	691	626	634	620	626	638

3. สัดส่วนการใช้มะพร้าวผลในประเทศ

ใช้เพื่อการบริโภคโดยตรงในครัวเรือน 60 % เข้าโรงงานกะทิและอื่นๆ 40%

แหล่งผลิตสำคัญ ปี 2555

	พื้นที่ให้ผล (ไร่)	ผลผลิต (ตัน)	เฉลี่ย (กก./ไร่)	% ผลผลิต
จ.ประจวบคีรีขันธ์	421,687	303,155	719	29
จ.ชุมพร	209,012	200,985	962	19
จ.สุราษฎร์ธานี	201,214	124,998	621	11
จ.ชลบุรี	64,301	100,054	1,556	10
จ.นครศรีธรรมราช	98,894	85,559	865	8
จ.ปัตตานี	80,480	51,210	636	4
จ.อื่นๆ	256,896	190,697	742	19
ทั่วประเทศ	1,332,484	1,056,658	793	100

4. การนำเข้า - ส่งออก : ตัน

		ปี 2554	ปี 2555	ปี 2556	ปี 2557	ปี 2558 (ม.ค.-ค.ค.)
4.1 นำเข้า	มะพร้าวผล (แก่)+ อื่นๆ	111,611	27,556	38,902	90,201	73,078
	มะพร้าวฝอย	4,965	2,446	2,253	2,753	1,057
	เนื้อมะพร้าวแห้ง	0.073	5	1	60	4
	น้ำมัน(ทั้งหมด)	13,963	7,171	2,561	6,761	4,765
	น้ำกะทิ	NA	8,763	19,819	27,793	22,756
4.2 ส่งออก	มะพร้าวผล (อ่อน) + แก่	31,667	46,801	51,491	61,539	71,157
	มะพร้าวฝอย	3,941	3,063	1,839	3,441	2,094
	เนื้อมะพร้าวแห้ง	67	11	47	339	5,093
	น้ำมัน(ทั้งหมด)	1,209	639	995	1,948	3,139
	น้ำกะทิ	NA	117,845	143,240	179,297	150,875
+						
<u>ประเทศส่งออกไป</u>	ผลอ่อนและอื่นๆ		มะพร้าวฝอย	น้ำมันมะพร้าว	น้ำกะทิ	
	อเมริกา(29%)		ตุรกี (34%)	ญี่ปุ่น(50%)	อเมริกา(32%)	
	จีน(30%)		บังกลาเทศ(11%)	จีน(7%)	อังกฤษ (10%)	
	ออสเตรเลีย(7%)		สหรัฐ (10%)	เนเธอร์แลนด์(11%)	เนเธอร์แลนด์(7%)	
<u>ประเทศนำเข้ามา</u>	ฮ่องกง(12%)		บราซิล(8%)		ออสเตรเลีย(9%)	
	ผลแก่ และ อื่นๆ		มะพร้าวฝอย	น้ำมันมะพร้าว	น้ำกะทิ	
	อิน โดนีเซีย(99%)		เวียดนาม(25%)	อิน โดนีเซีย(96%)	เวียดนาม (78%)	
			ฟิลิปปินส์(34%)	มาเลเซีย(4%)	อินโดนีเซีย(21%)	
		อินโดนีเซีย(40%)				

5. ราคา

	ปี 2554	ปี 2555	ปี 2556	ปี 2557	ปี 2558 (ค.ค.58) (พ.ย.58)	
5.1 ณ แหล่งผลิต (1)บาท/ผล (2)บาท/กก.						
(1)มะพร้าวผลใหญ่ทั้งเปลือก(สศก.)	13.28	6.25	8.49	11.67	9.11	12.26
จ. ประจวบคีรีขันธ์	17.33	7.71	12.92	14.18	17.75	21.50
จ. สุราษฎร์ธานี	15.59	6.21	10.73	11.71	7.50	17.00
(2)เนื้อมะพร้าวแห้ง 90% (สศก.)	17.96	13.63	11.13	12.65	12.25	13.20
จ. ประจวบคีรีขันธ์	25.93	13.70	10.45	14.54	18.13	19.00
จ. สุราษฎร์ธานี	16.30	12.67	9.69	10.35	7.50	11.00
5.2 ตลาด กทม. ขายส่ง(1)บาท/ผล(2)-(5)บาท/กก.						
(1) มะพร้าวผลใหญ่ปอกเปลือก	23.84	13.56	17.42	22.09	20.50	26.71
(2) เนื้อมะพร้าวขาว	38.99	22.45	25.71	36.01	28.89	36.14
(3) เนื้อมะพร้าวแห้ง 90%	27.07	11.32	11.20	14.69	15.89	17.86
(4) น้ำมันมะพร้าวดิบ	58.71	38.83	26.70	38.73	38.00	38.00
(5) น้ำมันมะพร้าวบริสุทธิ์ (ปีบ)	66.74	52.06	44.00	47.20	44.00	44.00

6. สถานการณ์ปี 2558

โลก เนื้อมะพร้าวแห้งมีปริมาณ 5.43 ล้านตัน เท่ากับปี 2557

น้ำมันมะพร้าวมีปริมาณ 3.35 ล้านตัน ลดลงจากปี 2557 ร้อยละ 0.89

ไทย เนื้อที่ให้ผลมี 1.268 ล้านไร่ ลดลง ร้อยละ 1.32 เนื่องจากมีการระบาดของอย่างต่อเนืองของหนอนหัวดำ แมลงค้ำหนาม และด้วงแรด ติดต่อกันหลายปี เกษตรกรบางส่วนเปลี่ยนไปปลูกพืชเศรษฐกิจชนิดอื่น เช่น ยางพารา ปาล์มน้ำมันและทุเรียนแทน แต่ผลผลิตมะพร้าวมี 1.012 ล้านตัน เพิ่มขึ้นร้อยละ 1.20 เนื่องจาก 2 ปีที่ผ่านมาราคามะพร้าวอยู่ในเกณฑ์สูง

ราคามะพร้าวในปี 2558 ต่ำกว่าปี 2557 ในช่วงเดียวกัน เนื่องจากภาวะเศรษฐกิจชะลอตัว การส่งออกผลิตภัณฑ์จากมะพร้าวหลักคือน้ำกะทิลดน้อยลงจากปี 2557 ในช่วงเดียวกัน คือม.ค.-ต.ค. ลดลงร้อยละ 0.83 ราคามะพร้าวในเดือนตุลาคม 2558 ในแหล่งผลิตใหญ่ จ.ประจวบคีรีขันธ์ราคาอยู่ที่ 17.75 บาท/ผล ในเดือนพฤศจิกายน 2558 ราคาอยู่ที่ 21.50 บาท/ผล สูงขึ้นร้อยละ 21.13 เมื่อเทียบกับเดือนตุลาคม เนื่องจากผลผลิตมะพร้าวในเดือนพฤศจิกายนออกสู่ตลาดน้อยลง ในขณะที่ความต้องการใช้มีมาก

7.การเปิดตลาดมะพร้าว ปี 2558 ตามมติคณะกรรมการพืชน้ำมันและน้ำมันพืช เมื่อวันที่ 13 กุมภาพันธ์ 2558

ความตกลง	อัตรากำย (%)		ปริมาณเปิดตลาดในโควตา	หลักเกณฑ์การนำเข้า
	ในโควตา	นอกโควตา		
7.1 มะพร้าว WTO	20	54	2,427 ตัน(ฝอย = 110 ผล = 2,317)	ในโควตา WTO -คต.จัดสรรตามสัดส่วนปริมาณที่ยื่นขอ -กำหนดช่วงเวลานำเข้า ม.ค.-31พ.ค. และ 1พ.ย.-31 ธ.ค. ยกเว้นมะพร้าวฝอยนำเข้าได้ทั้งปี
AFTA	0		ไม่จำกัด	AFTA
7.2 เนื้อ มะพร้าวแห้ง WTO	20	36	1,157 ตัน	-เป็นนิติบุคคลขึ้นทะเบียนกับคต. เป็นรายปี -นำเข้ามาเพื่อแปรรูปเป็นน้ำมันพืช หรืออาหารคนไม่เกินปริมาณที่ระบุในแผนการนำเข้า
AFTA	5		ไม่จำกัด	
7.3 น้ำมัน มะพร้าว WTO	20	52	401 ตัน	-ให้นำเข้าเดือนม.ค.-พ.ค.และพ.ย.-ธ.ค. ของแต่ละปี
AFTA	0		ไม่จำกัด	-ให้คำรับรองว่าจะไม่นำมาจำหน่ายภายในประเทศ -นำเข้าได้เฉพาะด่านที่มีการตรวจพืช

กองส่งเสริมการค้าสินค้าเกษตร 1

27 พฤศจิกายน 2558

ราคามะพร้าวผลและผลิตภัณฑ์ (ณ แหล่งผลิต และ กทม.)

AG07 : มะพร้าว 51 F : ราคา (ณ แหล่งผลิต กทม.)

	ม.ค.	ก.พ.	มี.ค.	เม.ย.	พ.ค.	มิ.ย.	ก.ค.	ส.ค.	ก.ย.	ต.ค.	พ.ย.	ธ.ค.	เฉลี่ย	เฉลี่ย
1. ราคามะพร้าวผลแก่ ผลใหญ่ทั้งเปลือก ที่เกษตรกรขายได้ เฉลี่ยทั่วประเทศของสำนักงานเศรษฐกิจการเกษตร : บาท/ผล														
ปี 2554	13.48	14.36	14.73	14.26	14.15	13.63	13.04	12.30	12.07	12.16	12.76	12.45	13.28	12.89
ปี 2555	12.83	12.45	10.46	8.59	6.21	4.21	3.21	3.15	3.38	3.34	3.36	3.81	6.25	3.92
ปี 2556	4.63	4.87	5.36	6.62	7.64	7.72	7.57	7.36	8.27	11.85	14.49	15.50	8.49	8.40
ปี 2557	15.40	15.36	15.49	15.30	14.32	10.96	9.30	8.11	7.54	8.62	9.8	9.79	11.67	9.81
ปี 2558	9.53	9.87	10.18	10.61	10.36	8.92	7.33	7.45	7.38	9.11	12.26		9.36	8.43
2. ราคาน้ำมันมะพร้าวแห้ง 90% ที่เกษตรกรขายได้ เฉลี่ยทั่วประเทศ ของสำนักงานเศรษฐกิจการเกษตร : บาท/กก.														
ปี 2554	16.52	17.96	18.86	18.92	18.16	17.55	17.83	17.65	14.25	17.98	18.43	18.41	17.71	17.24
ปี 2555	18.15	18.25	16.72	16.48	14.93	12.23	11.70	12.42	10.36	11.63	10.3	10.43	13.63	12.21
ปี 2556	10.38	10.42	11.31	10.87	10.94	10.13	10.32	11.00	11	10.92	12.85	13.46	11.13	10.72
ปี 2557	11.88	13.27	13.04	14.00	12.78	11.12	12.97	12.62	12.22	12.54	12.27	13.11	12.65	12.38
ปี 2558	12.67	12.72	14.84	14.00	14.00	13.12	14.56	12.79	12.00	12.25	13.2		13.29	13.12
3. ราคามะพร้าวผลใหญ่ ปอกเปลือก ขายส่ง ณ ตลาด กทม. ของกรมการค้าภายใน : บาท/ผล														
ปี 2554	24.89	26.55	25.75	25.34	24.13	21.98	20.78	20.18	19.86	24.38	25.77	26.50	23.84	21.89
ปี 2555	26.30	23.45	18.34	15.68	13.10	11.21	9.31	8.50	8.5	8.50	9.03	10.74	13.56	9.85
ปี 2556	11.50	11.50	13.24	14.36	14.50	13.75	13.64	15.14	19.52	25.54	27.83	28.50	17.42	17.02
ปี 2557	28.50	27.00	26.50	26.50	25.94	22.81	19.78	18.81	14.18	16.43	20.63	18.05	22.09	19.66
ปี 2558	17.50	18.25	20.18	20.44	18.83	17.50	15.95	14.10	14.41	26.70	26.71		19.14	17.92
4. ราคาน้ำมันมะพร้าวขาว ณ โรงงานกะทิสด กทม. ของกรมการค้าภายใน : บาท/กก.														
ปี 2553	12.95	14.03	18.36	19.44	18.59	17.93	17.74	19.69	23.00	30.45	36.36	36.50	22.09	21.23
ปี 2554	39.70	43.50	43.50	43.50	42.56	41.50	39.18	33.14	31.95	36.40	36.50	36.50	38.99	37.46
ปี 2555	36.50	34.16	27.91	24.56	20.60	17.21	14.17	15.14	19.14	20.00	20.00	20.00	22.45	17.71
ปี 2556	20.00	20.00	18.86	18.73	20.33	21.25	22.14	23.73	29.14	34.17	39.00	41.16	25.71	25.13
ปี 2557	42.00	41.63	41.50	41.50	40.66	37.36	35.46	33.21	28.11	26.92	32.25	31.52	36.01	33.62
ปี 2558	30.73	29.50	29.50	29.50	31.08	29.75	25.57	21.87	21.75	36.10	36.14		29.23	27.69
5. ราคาน้ำมันมะพร้าวแห้ง 90% ณ โรงงานหีบน้ำมันมะพร้าวปริมาตร ของกรมการค้าภายใน : บาท/กก.														
ปี 2554	26.21	27.50	27.50	← ขาดตลาด →									27.07	-
ปี 2555	← ขาดตลาด →						12.12	10.77	10.5	11.50	11.50	11.50	11.32	11.22
ปี 2556	11.50	11.50	11.50	11.50	11.50	10.75	10.50	10.50	10.95	11.46	11.50	11.50	11.22	10.94
ปี 2557	11.50	11.50	← ขาดตลาด →				14.00	14.45	15.32	16.11	15.39	14.04	14.59	
ปี 2558	15.66	16.00	16.00	15.44	14.00	14.00	13.07	12.50	12.91	15.89	17.86		14.85	13.73
6. ราคาน้ำมันมะพร้าวดิบ ขายส่งตลาดกทม.ของกรมการค้าภายใน : บาท/กก.														
ปี 2553	26.58	27.09	27.70	28.25	28.64	30.32	31.88	33.82	35.01	← ขาดตลาด →			29.92	31.93
ปี 2554	← ขาดตลาด →			63.50	65.50	65.09	61.00	55.26	54.5	54.50	54.50	54.50	58.71	59.31
ปี 2555	51.50	51.50	48.50	42.85	42.50	37.17	33.98	31.91	31.5	31.50	31.50	31.50	38.83	34.76
ปี 2556	31.50	31.50	29.83	26.50	23.79	24.00	24.50	24.50	25.4	25.50	ขาดตลาด		26.70	24.62
ปี 2557	← ขาดตลาด →						37.50	37.5	39.16	39.75	39.75	38.73	38.05	
ปี 2558	40.71	41.50	41.50	41.50	40.00	40.00	40.00	40.00	39.18	38.00	38.00		40.04	39.53

หมายเหตุ 1. ราคาน้ำมันมะพร้าวแห้งขึ้นกับปริมาณน้ำมันมะพร้าวแห้งไม่ได้ขึ้นกับช่วงมะพร้าวผลมีมากหรือน้อย

2. *ช่วงมาก หมายถึงช่วงมะพร้าวผลมาก ระหว่างเดือนพ.ค.-ต.ค.

กองส่งเสริมการค้าสินค้าเกษตร 1 กรมการค้าภายใน

หอมแดง

1. ผลผลิตและการใช้ (ตัน)	ปี 2555/56	ปี 2556/57	ปี 2557/58	ปี 2558/59*	
1.1 ผลผลิตไทย (สศก.)	128,930	128,832	129,741	119,989	
- พื้นที่ปลูก (ไร่)	71,321	65,295	65,552	57,399	
- แหล่งผลิต	ศรีสะเกษ (35.92%) เชียงใหม่ (21.88%) พะเยา (10.33%) ลำพูน (9.42%)				
- จำนวนครัวเรือน	30,779	26,867	na	na	
- ผลผลิตเฉลี่ย/ไร่ (กก./ไร่)	1,808	1,973	1,979	2,090	
- ต้นทุนการผลิต	12.26	13.57	13.28		
1.2 ความต้องการใช้	125,900	111,002	131,873*		
<small>(ที่มา: สศก., * คณะอนุกรรมการการผลิตและการตลาดกระเทียมหอมแดง หอมหัวใหญ่ และมันฝรั่ง)</small>					
1.3 นำเข้า	ปี 2555	ปี 2556	ปี 2557	ปี 2558	
ปริมาณ (ตัน)	59,495	29,414	8,749	4,809	
มูลค่า (ล้านบาท)	540.96	321.39	105.38	141.82	
1.4 ส่งออก				ม.ค.-ต.ค.	
ปริมาณ (ตัน)	54,350	37,588	32,444	10,844	
มูลค่า (ล้านบาท)	589.63	431.41	427.74	162.54	
<small>(ที่มา : นำเข้า-ส่งออก กรมศุลกากร)</small>					
	ประเทศคู่ค้า อินโดนีเซีย มาเลเซีย สิงคโปร์				
	ประเทศคู่แข่ง ฟิลิปปินส์ เวียดนาม อินเดีย				
2. ราคา (บาท/กก.)	ปี 2555	ปี 2556	ปี 2557	2558	
				ต.ค.	พ.ย.
2.1 ราคาเกษตรกรขายได้ (สศก.)					
- หอมแดงหัวใหญ่คละ(ปิ้ง)	22.15	23.30	16.87	-	-
2.2 ราคาขายส่งตลาดกทม.					
- หอมแดงศรีสะเกษมัดจุกใหญ่	25.17	30.92	37.50	-	-
- หอมแดงภาคเหนือมัดจุกใหญ่	43.30	64.70	35.50	64.23	62.64
3. สภาพปัญหา					
3.1 ผลผลิตออกสู่ตลาดในลักษณะกระจุกตัวในช่วงเวลาเดียวกัน ทำให้ตลาดไม่สามารถรองรับได้					
3.2 หอมแดงเป็นสินค้าที่เน่าเสียได้ง่าย การเก็บรักษาไม่ถูกต้อง ในสภาพอากาศถ่ายเทไม่สะดวก อาจทำให้เกิดเชื้อรา สร้างหน่อ ราก และเสื่อมสภาพได้เร็วขึ้น					
3.3 ราคาผลผลิตหอมแดงจากประเทศคู่แข่ง ต่ำกว่าราคาในประเทศ					
3.4 การกำหนดมาตรการนำเข้าของอินโดนีเซีย ทำให้การส่งออกชะงัก					
4. สถานการณ์และแนวโน้ม					
4.1 การผลิต ปี 2558/59 สศก. คาดการณ์ (ก.ย.58) เนื้อที่เพาะปลูกหอมแดงทั้งประเทศลดลงจากปี 2557/58 เนื่องจากเกษตรกรเปลี่ยนไปปลูกพืชชนิดอื่นที่มีแหล่งรับซื้อแน่นอน และให้ผลตอบแทนที่ดีกว่า เช่น มันสำปะหลัง อ้อยโรงงาน และพืชผัก รวมทั้งเปลี่ยนไปปลูกหอมแบ่งเพิ่มมากขึ้น ซึ่งนอกจากจะให้ผลตอบแทนที่ดีกว่าแล้วรอบการ					

ผลผลิตยังสั้นกว่าด้วย ส่งผลให้ผลผลิตรวมทั้งประเทศลดลงจากปีที่ผ่านมาร้อยละ 7.52 สำหรับผลผลิตต่อไร่เพิ่มขึ้นจากปีที่ผ่านมาร้อยละ 5.61 เนื่องจากเกษตรกรดูแลรักษาดี ไม่มีฝนตกในช่วงเก็บเกี่ยว และหอมแดงไม่มีโรค

4.2 การตลาดและราคา สำหรับปี 2558 ราคาหอมแดงแห้งใหญ่คณะที่เกษตรกรขายได้ กก.ละ 15.31 บาท ลดลงจากปี 2557 ซึ่งมีราคา กก.ละ 20.32 บาท หรือลดลงร้อยละ 24.66 เนื่องจากประสบปัญหาการส่งออกไปยังประเทศอินโดนีเซียซึ่งเป็นตลาดส่งออกหอมแดงหลักของไทย ทำให้ไม่สามารถระบายสินค้าได้ตามปกติ สำหรับในปี 2559 หากรัฐบาลไทยยังไม่สามารถเจรจาแก้ไขปัญหาการส่งออกหอมแดงไปตลาดอินโดนีเซียได้ คาดว่าจะส่งผลต่อราคาหอมแดงในประเทศไทยอย่างแน่นอน

4.3 สถานการณ์เดือนพฤศจิกายน 2558 หอมแดง (ฤดูแล้ง) ปีการผลิต 2558/59 เกษตรกรจังหวัดศรีสะเกษ เริ่มทยอยปลูกหอมแดงมากขึ้น ราคาที่เกษตรกรขายได้ (สดก.) หอมแดงสดคละ หอมแดงคละมัดจุกแห้ง 7-15 วัน เฉลี่ยกก.ละ 16.50 บาท และ 20 บาท ตามลำดับ ขยายปลีกล้วยส่งตลาดกทม.หอมแดงภาคเหนือมัดจุกใหญ่ เฉลี่ยกก.ละ 73.71 บาท และ 62.64 บาท ตามลำดับ ปรับตัวลดลงจากเดือนก่อนร้อยละ 2.34 และ 2.52 ตามลำดับ เนื่องจากการนำเข้าผลผลิตหอมแดงจากต่างประเทศ และผลผลิตหอมแดงในประเทศเริ่มออกสู่ตลาดบ้างแล้ว ทำให้ราคาซื้อขายในตลาดปรับตัวลดลง

สำหรับการส่งออกอินโดนีเซีย คาดว่าจะคล่องตัวมากขึ้น เนื่องจากกระทรวงเกษตรอินโดนีเซียประกาศรับรองพื้นที่ปลูกหอมแดงจังหวัดศรีสะเกษ ให้เป็นพื้นที่ปลอดศัตรูพืชชกักกัน 2 ชนิด ได้แก่ ไล่เดือนฝอย และเชื้อรา ตั้งแต่วันที่ 16 กันยายน 2558 โดยจะทำให้ผู้ส่งออกหอมแดงที่ผลิตในพื้นที่จังหวัดศรีสะเกษ สามารถส่งออกได้ทุกจุดนำเข้า และกระจายสินค้าไปยังเมืองต่าง ๆ ได้รวดเร็วขึ้น ทั้งนี้กระทรวงเกษตรและสหกรณ์ยังได้เร่งดำเนินการขอขยายพื้นที่ให้ครอบคลุมแหล่งปลูกหอมแดงเพื่อการส่งออกในพื้นที่จังหวัดเชียงใหม่ เชียงราย และลำพูน เพื่อเพิ่มโอกาสทางการตลาดให้เกษตรกรไทยมากขึ้น

5. กฎระเบียบการนำเข้าหอมแดงของอินโดนีเซียที่ส่งผลกระทบต่อ การส่งออกหอมแดง

5.1 อินโดนีเซียออกกฎระเบียบควบคุมการนำเข้าหอมแดง ในปี 2555 เนื่องจากการนำเข้าหอมแดงจากต่างประเทศในช่วงการเก็บเกี่ยวผลผลิตของเกษตรกรอินโดนีเซียจะทำให้เกษตรกรสูญเสียรายได้ และราคาหอมแดงในประเทศตกต่ำ และได้ออกกระทรวงเกษตรฉบับที่ 86/2013 และกฎกระทรวงการค้าฉบับที่ 47/2013 (บังคับใช้ตั้งแต่ 2 ก.ย. 2556) เพื่อกำหนดระยะเวลาในการยื่นขอใบรับรองการนำเข้า (RIPH) จากกระทรวงเกษตร และหนังสือรับรองการนำเข้า (Import Approval) จากกระทรวงการค้า ดังนี้

1) การขอนำเข้าหอมแดงผู้นำเข้าสามารถยื่นขอ RIPH และ Import Approval ได้ตลอดทั้งปี การนำเข้าหอมแดงจะขึ้นอยู่กับราคาอ้างอิง (Reference Price) ที่รัฐบาลอินโดนีเซียกำหนด โดยถ้าหากราคาหอมแดงในประเทศต่ำกว่าราคาอ้างอิง รัฐบาลอินโดนีเซียจะชะลอการนำเข้าหอมแดง จนกว่าราคาในประเทศจะกลับมายังราคาอ้างอิงที่กำหนดไว้ จึงจะเปิดให้นำเข้าได้อีกครั้ง

2) การขอ RIPH และ Import Approval ผู้นำเข้าจะต้องขอผ่านระบบออนไลน์ (INATRADE) เท่านั้น ในกรณีหากมีสถานการณ์ไม่ปกติ (หน่วยงานจะแจ้งเป็นหนังสือ) และไม่สามารถยื่นผ่านทาง On line ได้สามารถยื่นได้ด้วยตนเองก่อนวันสุดท้ายที่กำหนด และเมื่อได้รับใบอนุญาตนำเข้าแล้ว ผู้นำเข้าจะต้องนำเข้าสินค้าดังกล่าวอย่างน้อย 80% ของปริมาณที่ระบุไว้ในใบอนุญาตนำเข้า โดยถ้าหากไม่สามารถปฏิบัติตามได้ ผู้นำเข้าจะถูกเพิกถอนใบอนุญาตนำเข้าเป็นระยะเวลา 2 ปี

3) การกำหนดราคาอ้างอิง (reference price) สำหรับการนำเข้าหอมแดงอยู่ภายใต้การพิจารณาของคณะกรรมการตรวจสอบราคาผลิตภัณฑ์พืชสวน (Team of Horticultural Product Price Monitoring) ซึ่งจัดตั้งโดยกระทรวงการค้าอินโดนีเซีย โดยยึดหลักคร่าว ๆ ว่า ถ้าราคาหอมแดงในตลาดอินโดนีเซียมีราคาสูงกว่าราคาอ้างอิงเกินร้อยละ 30 ก็จะมีการนำเข้าหอมแดงจากต่างประเทศได้ แต่ถ้าราคาเท่ากับหรือต่ำกว่าราคาอ้างอิงก็ จะไม่อนุญาตให้นำเข้า

4) สินค้าพืชสวนเพื่อการบริโภคต้องเป็นไปตามกฎระเบียบความปลอดภัยที่กำหนด ผู้นำเข้าต้องยื่นข้อมูลที่เกี่ยวข้องและข้อมูลทางเทคนิคประกอบการขอ RIPH ได้แก่ (ก) ข้อมูลการขึ้นทะเบียนพื้นที่แหล่งผลิตหรือใบรับรอง GAP (ข) ข้อมูลการขึ้นทะเบียนโรคศัตรูพืชที่ออกโดยหน่วยงานรับผิดชอบของประเทศผู้ผลิต (ค) คำรับรองการเป็นเจ้าของโรงจัดเก็บสินค้าและกระจายสินค้าพืชสวนตามลักษณะและประเภทผลิตภัณฑ์ (ง) คำรับรองความเหมาะสมความสามารถการจัดเก็บสินค้า และ (จ) ข้อมูลแผนการจัดกระจายสินค้าตามเวลาและพื้นที่ (ข้อมูลทั้งหมดจะต้องเป็นภาษาอินโดนีเซีย (Bahasa Indonesia))

5) การออก RIPH เมื่อได้รับคำร้องจากผู้ยื่น โดยต้องยื่นข้อมูลประกอบ ได้แก่ ชื่อสินค้า พักักภาษีศุลกากร เวลานำเข้า ประเทศแหล่งผลิต และด่านนำเข้า

6) อธิบดีที่ได้รับมอบหมายจะแจ้งให้ทราบภายใน 7 วันทำการ สำหรับการพิจารณาความสมบูรณ์ของข้อมูลการยื่นขอ หากสมบูรณ์จะสามารถออก RIPH ได้ หากไม่สมบูรณ์จะส่งคืนคำร้อง

7) หากพบว่าข้อมูลที่ยื่นประกอบขอ RIPH ไม่ถูกต้อง จะไม่ออก RIPH ให้เป็นระยะเวลา 1 ปี

8) RIPH ที่ได้ออกก่อนหน้ากฎกระทรวงนี้ และยังไม่หมดอายุ ยังสามารถใช้ได้ต่อไป

5.2 อินโดนีเซียปรับปรุงกฎกระทรวงเกษตรว่าด้วยการควบคุมความปลอดภัยอาหารนำเข้าที่มีแหล่งกำเนิดจากพืช เมื่อวันที่ 17 กุมภาพันธ์ 2558 กระทรวงเกษตรอินโดนีเซียได้ออกกฎกระทรวงฯ ฉบับที่ 04/2015 ว่าด้วยการควบคุมความปลอดภัยอาหารสำหรับการนำเข้าและส่งออกสินค้าอาหารสดที่มีแหล่งกำเนิดจากพืช (Fresh Food of Plant Origin : FFPO) กฎระเบียบดังกล่าวจะมีผลบังคับใช้ตั้งแต่วันที่ 17 กุมภาพันธ์ 2559 เป็นต้นไป โดยมีรายละเอียด สรุปได้ดังนี้

1) กฎกระทรวงฯ ฉบับที่ 04/2015 เป็นการปรับแก้จากกฎกระทรวงฯ ฉบับที่ 88/2011 โดยมีวัตถุประสงค์เพื่อปกป้องผู้บริโภคจากอาหารที่อันตราย รวมทั้งเสริมสร้างการควบคุมความปลอดภัยอาหารสำหรับการนำเข้าและส่งออก ได้กำหนดประเทศที่ประสงค์จะส่งออกสินค้าจากพืชที่ถูกกำหนดภายใต้กฎกระทรวงดังกล่าว ต้องได้รับการรับรองความสามารถการตรวจสอบความปลอดภัยอาหารของห้องปฏิบัติการจากกระทรวงเกษตรอินโดฯ จึงจะส่งออกสินค้าไปยังอินโดฯ ได้

2) สินค้าที่ถูกกำหนดภายใต้กฎกระทรวงฯ มี 103 รายการ โดยมีสินค้าไทยที่ได้รับผลกระทบได้แก่ทุเรียน ลำไย ลิ้นจี่ มะม่วง เมล่อน สับปะรด มะละกอ หัวหอม กระเทียม หอมแดงและข้าว

3) ประเภทสิ่งปนเปื้อนที่ต้องถูกตรวจสอบ ได้แก่ ยาฆ่าแมลง โลหะหนัก สารพิษจากเชื้อรา (Aflatoxin และ Ochratoxin A) และจุลินทรีย์ (Salmonella sp. และ Escherichia coli.)

4) การขึ้นทะเบียนห้องปฏิบัติการสำหรับการตรวจสอบความปลอดภัยอาหาร เพื่อส่งออกอินโดฯ ต้องผ่านการรับรองจากหน่วยงานหลักด้านความปลอดภัยอาหารและต้องยื่นแบบฟอร์มใบสมัครต่อรัฐมนตรีว่าการกระทรวงเกษตรอินโดฯ และอธิบดี Indonesian Agricultural Quarantine Agency (IAQA) พร้อมทั้งข้อมูลของหน่วยงานหลักด้านความปลอดภัยอาหาร หน่วยงานผู้มีอำนาจในการให้การรับรองห้องปฏิบัติการตรวจด้านความปลอดภัยอาหาร รายการยาฆ่าแมลงและส่วนผสมที่ใช้และได้ขึ้นทะเบียน ประกอบกับยาฆ่าแมลงและส่วนผสมที่ห้ามใช้

5) รัฐมนตรีว่าการกระทรวงเกษตรอินโดฯ จะมอบหมายให้คณะทำงานประเมินเอกสารและข้อมูลและอาจเดินทางไปยังประเทศผู้ยื่นใบสมัครเพื่อตรวจประเมินความสามารถของห้องปฏิบัติการ ทั้งนี้ หน่วยงาน IAQA จะประกาศรายชื่อห้องปฏิบัติการที่ผ่านการตรวจประเมินและได้รับการขึ้นทะเบียน โดยมีระยะเวลาการอนุญาตครั้งละ 3 ปี และสามารถยื่นขอต่ออายุได้นาน้อย 6 เดือนก่อนวันหมดอายุ

6. มาตรการ/ผลการดำเนินงาน

6.1 โครงการเชื่อมโยงตลาดสินค้าหอมแดง จ.เชียงใหม่ ปี 2556/57

จ.เชียงใหม่ มีแนวทางในการพัฒนากลุ่มวิสาหกิจให้เป็นผู้ค้ามืออาชีพ โดยรับซื้อหอมแดงจากเกษตรกร และหาช่องทางตลาดเพิ่มขึ้น เพื่อกระจายสินค้าจากแหล่งผลิตสู่ตลาดค้าส่ง-ปลีก เป้าหมายคือ จ.นครศรีธรรมราช

และ จ.สงขลา

ผลการดำเนินการ จ.เชียงใหม่ ได้ดำเนินกิจกรรมระหว่างวันที่ 1-3 พฤษภาคม 2557 ดังนี้

1. การเชื่อมโยงการตลาดสินค้าเกษตร โดยการนำกลุ่มวิสาหกิจชุมชนผู้ปลูกหอมแดง อำเภอแม่แจ่ม จังหวัดเชียงใหม่ ไปเจรจาธุรกิจกับผู้ประกอบการค้าหอมแดง จังหวัดนครศรีธรรมราช และจังหวัดสงขลา จำนวน 20 ราย
2. ขยายช่องทางการค้า โดยนำผลผลิตหอมแดงไปจำหน่าย ปลีก-ส่ง ณ ศูนย์จำหน่ายสินค้าเกษตรชุมชน (Farm Outlet) ตลาดรวมพืชผลหัวอัฐิ จังหวัดนครศรีธรรมราช จำนวน 15,000 กก.ละ 16 บาท โดยผู้ค้าตลาดรวมพืชผลหัวอัฐิได้มีการสั่งซื้อหอมแดงของ จังหวัดเชียงใหม่เพื่อนำไปจำหน่ายในตลาดรวมพืชผลหัวอัฐิ
3. ร่วมเจรจากับนายกอบจ.นครศรีธรรมราช และประธานหอการค้าจังหวัดนครศรีธรรมราช โดยทั้ง 2 หน่วยงานมีความเห็นที่จะแลกเปลี่ยนสินค้าเกษตรอื่นๆ เช่น ลิ้นจี่ ลำไยของ จ.เชียงใหม่ และ เงาะ มังคุดของ จ.นครศรีธรรมราช ในช่วงที่ผลผลิตกระจุกตัว

6.2 การดำเนินการ ปี 2557/58

การเจรจาต่อรองการส่งออกไปยังต่างประเทศ สำนักงานส่งเสริมการค้าระหว่างประเทศ ณ กรุงจาร์กาตา ได้ประสานเข้าพบเพื่อเจรจาหรือแนวทางการลดอุปสรรคทางการค้าสินค้าหอมแดงกับกระทรวงการค้าและกระทรวงเกษตรของอินโดนีเซีย ซึ่งกำหนดเข้าพบในวันที่ 23-26 กุมภาพันธ์ 2558 โดยมีผู้แทนกรมการค้าต่างประเทศ และกรมเจรจาการค้าระหว่างประเทศ เข้าร่วมเจรจาในครั้งนี้ด้วย

ผลการดำเนินงาน การเจรจาและพบหารือเพื่อขยายช่องทางการค้าและลดอุปสรรคระหว่างกันวันที่ 23-26 กุมภาพันธ์ 2558 ณ สาธารณรัฐอินโดนีเซีย สรุปดังนี้

1. อินโดนีเซียมีนโยบายส่งเสริมให้เกษตรกรปลูกหอมแดงมากขึ้น เพื่อลดการพึ่งพาการนำเข้าจากต่างประเทศ ทำให้ปัจจุบันอินโดนีเซียมีผลผลิตหอมแดงตลอดทั้งปี โดยช่วงที่ผลผลิตออกมากที่สุด คือ เดือนมีนาคม และตุลาคม ทั้งนี้ การอนุญาตนำเข้าหอมแดงจะสามารถยื่นขอได้ทั้งปี แต่จะขึ้นอยู่กับราคาอ้างอิงซึ่งกำหนดโดยกระทรวงการค้า ราคาอ้างอิงอยู่ที่ กก.ละ 25,700 รูเปีย (69 บาท/กก) โดยคำนวณจากต้นทุนการผลิต (Cost of Production) บวกต้นทุนการกระจายสินค้า (Distribution Cost) ไปยังระดับค้าปลีก โดยจะมีการทบทวนราคาอ้างอิงประจำปี
2. ปัจจุบันผลผลิตหอมแดงอินโดนีเซียมีปริมาณเพิ่มขึ้น อยู่ที่ประมาณ 1.3 ล้านตัน เนื่องจากรัฐบาลอินโดนีเซียมีนโยบายส่งเสริมการพึ่งพาตนเอง ในขณะที่ความต้องการบริโภคในประเทศประมาณ 900,000 ตัน จึงเกิดภาวะล้นตลาด ซึ่งส่งผลให้ราคาหอมแดงในประเทศอยู่ที่ 20,000-22,000 รูเปีย (53-59 บาท/กก) จึงไม่อนุญาตให้นำเข้าหอมแดงจากต่างประเทศ
3. อินโดนีเซียมีความต้องการนำเข้ากระเทียมจากต่างประเทศจำนวนมาก โดยร้อยละ 85-90 เป็นการนำเข้าจากจีน ไทยอาจหันไปส่งออกกระเทียมแทนการส่งออกหอมแดงไปยังอินโดนีเซีย
 ดังนั้น สำหรับการส่งออกหอมแดงไปอินโดนีเซียยังไม่สามารถส่งออกได้ และอินโดนีเซียมีแนวโน้มที่จะใช้มาตรการการควบคุมการนำเข้าพืชสวนต่อไปและเข้มงวดมากยิ่งขึ้น ไทยจึงจำเป็นต้องลดการพึ่งพาสลตลาดอินโดนีเซียและหาตลาดส่งออกอื่นทดแทน รวมทั้งต้องวางแผนการเพาะปลูกที่เหมาะสมเพื่อป้องกันปัญหาผลผลิตล้นตลาดและราคาสินค้าตกต่ำในช่วงที่ผลผลิตออกมาก

.....
 กองส่งเสริมการค้าสินค้าเกษตร 1
 กรมการค้าภายใน
 ธันวาคม 2558

ราคาหอมแดง

หน่วย:บาท/กก.

	ม.ค.	ก.พ.	มี.ค.	เม.ย.	พ.ค.	มิ.ย.	ก.ค.	ส.ค.	ก.ย.	ต.ค.	พ.ย.	ธ.ค.	เฉลี่ย
ราคาเกษตรกรขายได้ หอมแดงหัวใหญ่คณะ (ปีง) สศก.													
2551	12.09	10.90	16.08	18.43	-	-	-	-	-	-	-	23.51	14.56
2552	16.96	13.64	15.32	15.09	19.58	17.83	-	-	-	-	-	-	15.47
2553	12.56	14.87	14.55	11.96	-	36.17	40.98	24.93	32.25	42.68	46.86	22.07	19.19
2554	22.78	28.98	21.57	21.02	-	-	-	-	-	-	-	-	23.32
2555	22.02	17.79	18.84	29.32	29.59	-	-	-	-	-	-	-	22.15
2556	-	19.04	16.74	19.50	24.53	-	-	-	-	-	-	43.52	23.30
2557	27.68	13.02	16.81	10.04	8.95	-	-	-	-	-	-	21.98	16.87
2558	19.95	15.06	8.55	14.81	21.03	25.24	-	-	-	-	-	-	14.04
ราคาเกษตรกรขายได้ หอมแดงศรีสะเกษทั้งจุกใหญ่													
2551	11.00	15.70	17.00	-	-	-	-	-	-	-	-	11.00	13.68
2552	11.75	10.70	11.50	-	-	-	-	-	-	-	28.51	17.28	15.95
2553	10.68	9.92	14.50	-	-	-	-	-	-	-	51.00	22.00	21.62
2554	24.00	28.00	22.00	-	-	-	-	-	-	-	23.00	16.00	22.60
2555	8.96	10.00	11.50	15.00	-	-	-	-	-	-	-	12.67	11.63
2556	13.22	12.74	11.43	-	-	-	-	-	-	-	-	27.13	16.13
2557	15.14	10.76	14.50	-	-	-	-	-	-	-	20.68	17.10	15.64
2558	15.92	16.63	7.90	-	-	-	-	-	-	-	-	-	13.48
ราคาขายส่งตลาดกทม.หอมแดงศรีสะเกษมัดจุกใหญ่ (กรมการค้าภายใน)													
2551	24.41	17.50	22.48	-	-	-	-	-	-	-	-	32.88	24.32
2552	24.30	16.58	17.39	-	-	-	-	-	-	-	-	38.15	24.11
2553	22.10	17.23	23.39	-	-	-	-	-	-	-	-	42.40	26.28
2554	40.18	42.50	41.83	39.00	-	-	-	-	-	-	-	35.63	39.83
2555	26.10	18.17	17.60	19.00	-	-	-	-	-	-	-	45.00	25.17
2556	35.18	28.10	20.81	23.00	-	-	-	-	-	-	-	47.50	30.92
2557	37.67	22.71	19.83	24.50	-	-	-	-	-	-	-	37.50	28.44
2558	37.50	33.75	25.68	22.50	-	-	-	-	-	-	-	-	29.86
ราคาขายส่งตลาดกทม.หอมแดงภาคเหนือมัดจุกใหญ่ (กรมการค้าภายใน)													
2551	26.55	19.00	23.74	29.83	34.05	37.76	54.33	48.95	43.00	47.68	49.80	42.90	38.13
2552	27.13	19.32	20.16	24.40	27.11	30.55	39.20	41.25	45.59	49.33	45.00	39.20	34.02
2553	23.68	19.23	26.34	26.18	29.44	40.64	67.05	72.00	61.36	65.60	93.16	69.73	49.53
2554	43.25	42.50	41.83	39.00	39.00	38.45	48.47	60.45	59.00	59.00	58.09	39.60	47.39
2555	29.10	19.00	20.40	25.35	33.57	49.30	67.00	62.60	53.00	49.00	57.64	53.67	43.30
2556	39.18	32.10	22.93	33.83	48.05	62.20	86.43	92.50	92.50	92.50	92.50	81.62	64.70
2557	42.86	22.71	19.83	25.32	24.50	24.50	33.31	42.50	42.50	47.95	50.25	39.90	34.68
2558	35.50	35.50	29.79	24.44	27.50	33.69	43.57	58.45	67.50	64.23	62.64	-	43.89

ราคาหอมแดง

67
หน่วย:บาท/กก.

	ม.ค.	ก.พ.	มี.ค.	เม.ย.	พ.ค.	มิ.ย.	ก.ค.	ส.ค.	ก.ย.	ต.ค.	พ.ย.	ธ.ค.	เฉลี่ย	
ราคาขายปลีกตลาดกทม.หอมแดงศรีสะเกษมัดจุกใหญ่ (กรมการค้าภายใน)														
2551	40.75	29.00	32.98	-	-	-	-	-	-	-	-	-	48.75	37.87
2552	39.80	29.68	28.61	-	-	-	-	-	-	-	-	-	52.85	37.74
2553	34.00	32.00	34.73	-	-	-	-	-	-	-	-	-	65.78	41.63
2554	59.70	57.50	55.74	52.00	-	-	-	-	-	-	-	-	55.63	56.11
2555	60.43	60.43	32.00	32.00	-	-	-	-	-	-	-	-	60.50	49.07
2556	47.95	40.35	33.29	35.00	-	-	-	-	-	-	-	-	57.50	42.82
2557	48.44	31.53	24.90	31.00	-	-	-	-	-	-	-	-	47.50	36.67
2558	43.90	39.00	32.39	30.00	-	-	-	-	-	-	-	-		36.32
ราคาขายปลีกตลาดกทม.หอมแดงภาคเหนือมัดจุกใหญ่ (กรมการค้าภายใน)														
2551	40.59	29.00	32.98	42.39	45.47	48.76	64.62	65.08	58.00	60.45	62.50	56.98	50.57	
2552	39.80	29.21	28.61	33.33	36.83	40.55	49.43	53.00	58.41	59.71	58.00	53.63	45.04	
2553	34.00	32.00	34.73	36.29	40.78	53.14	77.08	83.05	72.59	78.80	107.68	84.30	61.20	
2554	59.70	57.50	55.74	52.00	52.00	52.00	60.26	72.00	72.00	72.00	72.00	58.90	61.34	
2555	44.40	32.00	32.00	35.18	43.24	59.15	77.59	75.90	65.35	62.00	70.00	66.39	55.27	
2556	47.95	40.55	33.29	43.50	58.23	72.03	96.45	102.50	102.50	102.50	102.50	91.35	74.45	
2557	54.68	32.03	26.45	32.77	31.00	31.00	42.43	55.00	55.00	60.45	61.40	49.40	44.30	
2558	45.00	45.00	39.64	36.53	40.00	46.36	54.14	68.64	77.50	75.00	73.71		54.68	

กองส่งเสริมการค้าสินค้าเกษตร 1

ธ.ค.-58

หอมหัวใหญ่

รายการ/ปี	2555/56	2556/57	2557/58	2558/59*
1. การผลิตและความต้องการใช้				
1.1 พื้นที่ปลูก (ไร่)	10,135	8,818	8,847	10,631
1.2 ผลผลิต (ตัน)	39,909	37,756	35,466	44,641
1.3 ผลผลิตเฉลี่ยต่อไร่ (กก./ไร่)	3,938	4,282	4,009	4,199
1.4 ต้นทุน (บาท/กก.)	6.80	6.44	6.93	NA
1.5 จำนวนคร่าวเรือน (คร่าวเรือน)	5,284	4,267	NA	NA
1.6 ความต้องการใช้ (ตัน)	101,787	107,563	90,000	NA
1.7 ช่วงออกสู่ตลาด :	เดือนธ.ค.-เม.ย. (ออกมากช่วงเดือนก.พ.-มี.ค. : 75.37%)			
1.8 จังหวัดแหล่งผลิต :	เชียงใหม่ เชียงราย นครสวรรค์ กาญจนบุรี			

ที่มา : สำนักงานเศรษฐกิจการเกษตร (สศก.) , * = สศก. คาดการณ์

2. การค้า**2.1 ขีดผูกพันการนำเข้า**

- ภายใต้ WTO หอมหัวใหญ่ ปริมาณโควตา 764 ตัน ภาษีในโควตา 27% นอกโควตา 142% , เมล็ดพันธุ์ ปริมาณในโควตา 3.15 ตัน ภาษีในโควตา 30% นอกโควตา 218% โดยให้ชุมชนสหกรณ์ผู้ปลูกหอมหัวใหญ่แห่งประเทศไทย จำกัด เป็นผู้นำเข้าแต่เพียงผู้เดียว

- ภายใต้ AFTA ภาษี 0% ทั้งหอมหัวใหญ่และเมล็ดพันธุ์

- ภายใต้ FTA ไทย-นิวซีแลนด์ หอมหัวใหญ่ ปริมาณโควตา 51.36 ตัน ภาษีในโควตา 14% นอกโควตาภาษี 127.80% , เมล็ดพันธุ์ ปริมาณในโควตา 0.443 ตัน ภาษีในโควตา 16% นอกโควตา 196.20%

รายการ/ปี	2555	2556	2557	2558
2.2 การนำเข้า (หอมสด พิกัด 0703)				
				(ม.ค.-ต.ค.)
- ปริมาณ (ตัน)	26,946	70,063	76,541	47,458
- มูลค่า (ล้านบาท)	118.24	259.02	338.61	372.69
- ประเทศหลักที่ไทยนำเข้า :	จีน เมียนมาร์ อินเดีย เนเธอร์แลนด์			
2.3 การส่งออก (หอมสด พิกัด 0703)				
				(ม.ค.-ต.ค.)
- ปริมาณ (ตัน)	6,912	8,786	7,440	10,283
- มูลค่า (ล้านบาท)	112.19	153.44	128.89	113.51
- ตลาดส่งออกหลักของไทย :	ญี่ปุ่น มาเลเซีย อินโดนีเซีย			

ที่มา : กรมการค้าต่างประเทศ , กรมศุลกากร , สำนักงานเศรษฐกิจการเกษตร

รายการ/ปี	2555	2556	2557	2558
3. ราคาหอมหัวใหญ่ : เกษตรกรขายได้ (บาท/กก.)				
				ต.ค. พ.ย. Δ (%)
● เกรดคละ*	12.39	9.66	10.94	6.17
● เบอร์ 1*	6.53	9.39	9.78	8.79
				ราคาเฉลี่ย ปี 2558

หมายเหตุ * = ราคาที่เกษตรกรขายได้จากสำนักงานเศรษฐกิจการเกษตร

4. คณะกรรมการที่เกี่ยวข้อง

คณะกรรมการนโยบายและแผนพัฒนาการเกษตรและสหกรณ์ได้แต่งตั้ง คณะอนุกรรมการจัดการการผลิตและการตลาด กระเทียม หอมแดง หอมหัวใหญ่และมันฝรั่ง (ปลัดกระทรวงเกษตรและสหกรณ์เป็นประธานอนุกรรมการ ในส่วนกระทรวงพาณิชย์ มีผู้แทนกรมการค้าต่างประเทศ ผู้แทนกรมการค้าภายใน และผู้แทนองค์การคลังสินค้าร่วมเป็นอนุกรรมการ) โดยมีอำนาจหน้าที่ในการพิจารณากำหนดนโยบาย แผนงาน เป้าหมายการผลิต และมาตรการสนับสนุนการผลิตการตลาดกระเทียม หอมแดง หอมหัวใหญ่ มันฝรั่งให้สอดคล้องกับความต้องการเพื่อรักษาระดับราคาสินค้าดังกล่าว รวมทั้งกระจายเป้าหมายการผลิต และจัดการ การผลิตให้มีปริมาณและคุณภาพตามเป้าหมายที่กำหนด และกำหนดมาตรการสนับสนุนทางด้านการผลิต และการตลาดแก่สหกรณ์ เพื่อให้เกษตรกรที่เป็นสมาชิกสหกรณ์ได้รับประโยชน์สูงสุด

มติคณะอนุกรรมการฯ เมื่อวันที่ 8 มกราคม 2556 เห็นชอบมอบหมายให้สำนักงานเศรษฐกิจการเกษตร ประสานกับหน่วยงานที่เกี่ยวข้อง ได้แก่ กรมวิชาการเกษตร กรมส่งเสริมการเกษตร และกรมพัฒนาที่ดินศึกษาและจัดทำแผนการลดพื้นที่ปลูกหอมแดง กระเทียม และหอมหัวใหญ่ โดยปลูกมันฝรั่งทดแทน ซึ่งเป็นพืชที่ให้ผลตอบแทนค่อนข้างสูง และตลาดมีความต้องการเพิ่มขึ้นตามการขยายตัวของโรงงานแปรรูปหรือศึกษาการปลูกพืชอื่นที่ให้ผลตอบแทนที่ดีกว่า

5. มาตรการ ปี 2558

5.1 ประสานกรมศุลกากรกวดขันเรื่องการลักลอบนำเข้า การตรวจปล่อยสินค้า และการประเมินราคานำเข้าหอมหัวใหญ่ให้สอดคล้องใกล้เคียงกับข้อเท็จจริง เพื่อสนับสนุนช่วยเหลือให้เกษตรกรสามารถจำหน่ายผลผลิตได้ในราคาที่เหมาะสม โดยในปี 2558 กรมศุลกากรได้ดำเนินการปรับเพิ่มราคาสำแดงการนำเข้าหอมหัวใหญ่จาก กก.ละ 2-5 บาท เป็น กก.ละ 7-10 บาท และเมื่อรวมกับภาษีนำเข้า 142% (นอกโควตา) ทำให้มีต้นทุนการนำเข้า (เบื้องต้น) ประมาณ กก.ละ 17-24 บาท ซึ่งจะทำให้เกษตรกรไม่ถูกกดราคารับซื้อผลผลิต และหอมหัวใหญ่ในประเทศสามารถจำหน่ายแข่งขันได้

5.2 มีหนังสือขอความร่วมมือผู้นำเข้าและผู้ประกอบการรายใหญ่ชะลอการนำเข้าหอมหัวใหญ่ที่นำเข้าจากต่างประเทศออกสู่ตลาดในช่วงที่ผลผลิตภายในประเทศออกสู่ตลาด (ช่วงเดือนก.พ. - เม.ย. 58) เพื่อเพิ่มโอกาสให้เกษตรกรสามารถจำหน่ายผลผลิตได้ ช่วยบรรเทาความเดือดร้อนจากราคาหอมหัวใหญ่ตกต่ำ

5.3 ประชาสัมพันธ์การดำเนินการเข้มงวดกวดขันการลักลอบนำเข้าหอมหัวใหญ่และการขอความร่วมมือผู้ประกอบการชะลอการนำเข้าหอมหัวใหญ่ที่นำเข้าจากต่างประเทศออกจำหน่ายช่วงผลผลิตออกมาก

5.4 การกำหนดให้หอมหัวใหญ่เป็นสินค้าที่ต้องแสดงราคารับซื้อ (มาตรการต่อเนื่องจากปี 2556) โดยคณะกรรมการกลางว่าด้วยราคาสินค้าและบริการ (กกร.) ได้ออกประกาศ ดังนี้

(1) การแสดงราคาสินค้าและค่าบริการ กำหนดให้ผู้จำหน่ายหอมหัวใหญ่แสดงราคาจำหน่ายปลีก โดยให้แสดงราคาต่อหน่วย และต้องมีตัวเลขอารบิกด้วย มีผลบังคับใช้ 29 มกราคม 2556

(2) การแสดงราคารับซื้อสินค้าเกษตร กำหนดให้ผู้ประกอบการธุรกิจที่ซื้อหอมหัวใหญ่เพื่อผลิตหรือจำหน่าย ต้องปิดป้ายแสดงชื่อและราคารับซื้อสินค้าเกษตร โดยให้แสดงราคาต่อหน่วย และต้องมีตัวเลขอารบิกด้วย ขนาดสูงไม่ต่ำกว่า 10 เซนติเมตร มีผลบังคับใช้ 29 มกราคม 2556

6. สถานการณ์หอมหัวใหญ่ ปี 2557/58

6.1 การผลิต สศก. คาดการณ์ (30 ก.ย. 58) เนื้อที่เพาะปลูกหอมหัวใหญ่เพิ่มขึ้นจากปีที่แล้ว เนื่องจากปริมาณการจัดสรรเมล็ดพันธุ์หอมหัวใหญ่ยังคงเดิม และคาดว่าลักษณะภูมิอากาศปกติ ต้นกล้าไม่เสียหายเหมือนปีที่ผ่านมา ซึ่งมีฝนตกช่วงเพาะกล้าและหลังฝนตกอากาศร้อน แสงแดดจัดทำให้ต้นกล้าที่เกษตรกรเพาะไว้เพื่อนำไปปลูกเกิดความเสียหาย ส่วนผลผลิตต่อไร่ คาดว่าเพิ่มขึ้นจากปีที่แล้ว หากสภาพภูมิอากาศหนาวเย็น ไม่มีโรคและแมลงรบกวน เอื้ออำนวยต่อการผลิต ส่งผลให้ผลผลิตทั้งประเทศเพิ่มขึ้น

6.2 การตลาด เดือนพฤศจิกายน 2558 ผลผลิตออกสู่ตลาดหมดแล้ว โดยในช่วงปลายฤดู ราคาปรับตัวสูงขึ้นอยู่ในเกณฑ์ที่เกษตรกรพอใจ จากภาวะการค้าคล่องตัวมากขึ้น และมาตรการปรับเพิ่มราคานำเข้าหอมหัวใหญ่ที่กรมศุลกากรดำเนินการอย่างต่อเนื่องตั้งแต่ช่วงต้นปี ทำให้ราคาหอมหัวใหญ่นำเข้าปรับตัวสูงขึ้น ผลผลิตในประเทศสามารถจำหน่ายแข่งขันได้

สำหรับผลผลิตฤดูกาลใหม่ ปี 2558/59 คาดว่าจะออกสู่ตลาดในช่วงเดือนธันวาคม 2558

กองส่งเสริมการค้าสินค้าเกษตร 1
กรมการค้าภายใน
ธันวาคม 2558

2-ธ.ค.-58

หน่วย : บาท/กก.

ปี/เดือน	ม.ค.	ก.พ.	มี.ค.	เม.ย.	พ.ค.	มิ.ย.	ก.ค.	ส.ค.	ก.ย.	ต.ค.	พ.ย.	ธ.ค.	เฉลี่ย
เบอร์ 1 ตัดจุก เกษตรกรขายได้ (สศก.)													
2554	15.51	15.56	11.00	-	-	-	-	-	-	-	-	-	13.80
2555	7.21	5.07	5.51	-	-	-	-	-	-	-	-	12.50	6.53
2556	12.26	9.07	8.16	9.83	-	-	-	-	-	-	-	-	9.39
2557	11.96	8.14	10.32	-	-	-	-	-	-	-	-	-	9.78
2558	10.00	8.77	8.18	7.92	-	-	-	-	-	-	-	-	8.79
คละ เกษตรกรขายได้ (สศก.)													
2554	-	-	-	-	-	-	-	-	-	-	-	11.17	11.17
2555	-	-	-	-	-	-	-	-	-	-	11.50	12.67	12.39
2556	-	-	8.75	9.50	-	-	-	-	-	-	-	12.12	9.66
2557	13.37	-	9.17	8.50	-	-	-	-	-	-	12.50	11.14	10.94
2558	9.50	5.25	6.70	8.67	9.00	-	-	-	-	-	-	-	6.17
ขายส่ง เบอร์ 0-1_ สันป่าตอง (กรมการค้าภายใน)													
2554	20.66	21.66	18.72	-	-	-	-	-	-	-	-	17.50	19.64
2555	14.90	9.71	10.50	10.93	11.50	-	-	-	-	-	-	18.83	12.73
2556	17.95	14.10	15.69	18.97	21.86	22.50	22.50	22.50	-	-	-	-	19.51
2557	17.50	17.39	14.36	15.50	15.50	18.74	19.50	-	-	-	-	-	16.93
2558	19.50	15.75	14.36	15.50	15.50	15.50	-	-	-	-	-	-	16.02
ขายส่ง เบอร์ 0-1_ ฝาง (กรมการค้าภายใน)													
2554	-	23.50	16.33	14.50	15.44	15.82	16.50	-	-	-	-	-	17.02
2555	-	-	10.50	11.36	12.50	14.17	-	-	-	-	-	-	12.13
2556	-	-	16.50	19.46	22.83	23.50	23.50	23.50	-	-	-	-	21.55
2557	-	-	-	15.50	15.50	19.95	21.00	21.00	-	-	-	-	18.59
2558	-	-	16.06	15.50	17.22	19.50	21.79	25.50	25.50	-	-	-	20.15
ขายปลีก เบอร์ 0-1_ สันป่าตอง (กรมการค้าภายใน)													
2554	27.21	28.39	24.56	-	-	-	-	-	-	-	-	27.00	26.79
2555	25.00	19.07	19.50	20.14	21.00	-	-	-	-	-	-	28.33	22.17
2556	26.36	21.75	21.63	25.54	28.17	29.00	29.00	29.00	-	-	-	-	26.31
2557	25.00	24.89	20.71	21.00	21.00	25.86	27.00	-	-	-	-	-	23.64
2558	27.00	24.50	23.86	25.00	25.00	25.00	-	-	-	-	-	-	25.06
ขายปลีก เบอร์ 0-1_ ฝาง (กรมการค้าภายใน)													
2554	-	29.00	21.33	19.00	20.89	21.80	23.50	-	-	-	-	-	22.59
2555	-	-	19.50	21.00	23.00	24.55	-	-	-	-	-	-	22.01
2556	-	-	25.00	27.24	30.11	31.00	31.00	31.00	-	-	-	-	29.23
2557	-	-	-	23.00	23.00	27.86	29.00	29.00	-	-	-	-	26.37
2558	-	-	26.11	25.00	27.33	29.00	31.29	35.00	35.00	-	-	-	29.82

กระเทียม

รายการ/ปี	2555/56	2556/57	2557/58	2558/59*
1. การผลิตและความต้องการใช้				
1.1 พื้นที่ปลูก (ไร่)	94,704	79,719	71,706	71,453
1.2 ผลผลิต (ตัน)	79,442	72,109	73,626	74,423
1.3 ผลผลิตต่อไร่ (กก.)	839	905	1,027	1,042
1.4 ต้นทุนกระเทียมแห้ง (บาท/กก.)	29.48	29.52	26.89	NA
1.5 จำนวนคริวเรือน (คริวเรือน)	42,530	32,147	NA	NA
1.6 ความต้องการใช้ (ตัน)	146,981	141,392	136,000	NA
1.7 ช่วงออกสู่ตลาด	: ธ.ค. - เม.ย. (ออกสู่ตลาดมากช่วง มี.ค. : 75.85%)			
1.8 จังหวัดแหล่งผลิตสำคัญ	: เชียงใหม่ แม่ฮ่องสอน พะเยา ลำปาง ลำพูน			
ที่มา : สำนักงานเศรษฐกิจการเกษตร , * = คาดการณ์				

2. การค้า

2.1 ข้อผูกพันการนำเข้า

- WTO ในโควตา ปริมาณ 65 ตัน ภาษี 27% ให้ อคส. เป็นผู้นำเข้าแต่เพียงผู้เดียว นอกโควตา ภาษี 57%
- AFTA ภาษี 0%

รายการ/ปี	2555	2556	2557	2558
2.2 การนำเข้า (พิกัด 0703 20)				(ม.ค.-ต.ค.)
- ปริมาณ (ตัน)	34,308	55,344	56,210	57,292
- มูลค่า (ล้านบาท)	360.17	472.86	496.40	880.59
2.3 การส่งออก (พิกัด 0703 20)				(ม.ค.-ต.ค.)
- ปริมาณ (ตัน)	19	8	238	37
- มูลค่า (ล้านบาท)	2.23	1.30	6.46	11.09

- ประเทศคู่แข่ง : จีน เมียนมาร์
- ประเทศคู่ค้า : จีน อินโดนีเซีย ใต้หวัน มาเลเซีย

ที่มา : กรมการค้าต่างประเทศ , กรมศุลกากร

รายการ/ปี	2555	2556	2557	2558		
3. ราคากระเทียม (บาท/กก.)					ต.ค. พ.ย. Δ(%)	
● สดคละ เกษตรกรขายได้ (สศก.)**	9.56	14.09	17.16	13.00	} ราคาเฉลี่ย ปี 2558	
● แห้งใหญ่คละ เกษตรกรขายได้ (สศก.)**	29.27	46.88	77.15	65.17		
● ขายส่ง_แห้งมัดจุกหัวใหญ่	59.63	83.61	75.45	70.50	70.50	-
● ขายปลีก_แห้งมัดจุกหัวใหญ่	84.47	94.78	83.01	85.00	85.00	-

หมายเหตุ ** = เฉลี่ยทั้งประเทศ

4. คณะกรรมการที่เกี่ยวข้อง

คณะกรรมการนโยบายและแผนพัฒนาการเกษตรและสหกรณ์ได้แต่งตั้ง คณะอนุกรรมการจัดการการผลิตและการตลาด กระเทียม หอมแดง หอมหัวใหญ่และมันฝรั่ง (ปลัดกระทรวงเกษตรและสหกรณ์เป็นประธานอนุกรรมการ ในส่วนกระทรวงพาณิชย์ มีผู้แทนกรมการค้าต่างประเทศ ผู้แทนกรมการค้าภายใน และผู้แทนองค์การคลังสินค้าร่วมเป็นอนุกรรมการ) โดยมีอำนาจหน้าที่ในการพิจารณากำหนดนโยบาย แผนงาน เป้าหมายการผลิต และมาตรการสนับสนุนการผลิตการตลาดกระเทียม หอมแดง หอมหัวใหญ่ มันฝรั่งให้สอดคล้องกับความต้องการเพื่อรักษาระดับราคาสินค้าดังกล่าว รวมทั้งกระจายเป้าหมายการผลิต และจัดการการผลิตให้มีปริมาณและคุณภาพตามเป้าหมายที่กำหนด และกำหนดมาตรการสนับสนุนทางด้านการผลิตและการตลาดแก่สหกรณ์ เพื่อให้เกษตรกรที่เป็นสมาชิกสหกรณ์ได้รับประโยชน์สูงสุด

มติคณะอนุกรรมการฯ เมื่อวันที่ 8 มกราคม 2556 เห็นชอบมอบหมายให้สำนักงานเศรษฐกิจการเกษตร ประสานกับหน่วยงานที่เกี่ยวข้อง ได้แก่ กรมวิชาการเกษตร กรมส่งเสริมการเกษตร และกรมพัฒนาที่ดินศึกษาจัดทำแผนการลดพื้นที่ปลูกหอมแดง กระเทียม และหอมหัวใหญ่ โดยปลูกมันฝรั่งทดแทน ซึ่งเป็นพืชที่ให้ผลตอบแทนค่อนข้างสูง และตลาดมีความต้องการเพิ่มขึ้น ตามการขยายตัวของโรงงานแปรรูป หรือศึกษาการปลูกพืชอื่นที่ให้ผลตอบแทนที่ดีกว่า

5. มาตรการ ปี 2558

5.1 ประธานขอความร่วมมือกรมศุลกากรเข้มงวดกวดขันการลักลอบนำเข้า การตรวจปล่อยสินค้า การประเมินราคานำเข้ากระเทียมให้สอดคล้องใกล้เคียงกับข้อเท็จจริง เพื่อสนับสนุนช่วยเหลือให้เกษตรกรสามารถจำหน่ายผลผลิตได้ในราคาที่เหมาะสม โดยในปี 2558 กรมศุลกากรได้ดำเนินการปรับเพิ่มราคาสำแดงการนำเข้ากระเทียม จาก กก.ละ 5-7 บาท เป็น กก.ละ 18 บาท เมื่อรวมกับภาษีนำเข้า 57% (นอกโควตา) ทำให้มีต้นทุนการนำเข้า (เบื้องต้น) ประมาณ กก.ละ 28 บาท ซึ่งจะทำให้เกษตรกรไม่ถูกกดราคารับซื้อผลผลิตและกระเทียมในประเทศสามารถจำหน่ายแข่งขันได้

5.2 มาตรการควบคุมโดยคณะกรรมการกลางว่าด้วยราคาสินค้าและบริการ (กกร.) ดังนี้

5.2.1 กำหนดให้กระเทียมเป็นสินค้าควบคุมในปี 2558

5.2.2 ควบคุมการขนย้ายกระเทียมที่นำเข้าจากต่างประเทศ ปี 2558 ตั้งแต่ 400 กก. ขึ้นไป โดยทางบกหรือทางทะเลเข้าหรือออกจากจังหวัดที่กำหนด 52 จังหวัด ต้องขออนุญาตขนย้าย มีผลบังคับใช้ตั้งแต่วันที่ 27 มกราคม 2558

5.2.3 การแจ้งปริมาณ สถานที่เก็บ และจัดทำบัญชีคุมสินค้ากระเทียมที่นำเข้าจากต่างประเทศ ปี 2558 กำหนดดังนี้

(1) ให้ผู้นำเข้ากระเทียมจากต่างประเทศต้องแจ้งชื่อทางการค้า (ตรา) ชนิด ขนาด เกรด ปริมาณการนำเข้า จำหน่าย คงเหลือ สถานที่เก็บ ชื่อที่อยู่ของผู้ซื้อหรือผู้รับภายใน 7 วัน ตั้งแต่วันที่ถัดจากวันที่นำเข้ามาในราชอาณาจักร

(2) ให้ผู้ครอบครองกระเทียมนำเข้าจากต่างประเทศ (กรรมสิทธิ์หรือครอบครองแทนผู้อื่น) ตั้งแต่ 2,000 กก. ขึ้นไป ต้องแจ้งชื่อทางการค้า (ตรา) ชนิด ขนาด เกรด ปริมาณที่มีอยู่ ปริมาณที่ได้มา ปริมาณจำหน่าย ปริมาณคงเหลือ สถานที่เก็บ ชื่อและที่อยู่ของผู้ซื้อหรือผู้รับภายใน 15 วัน ตั้งแต่วันที่

ประกาศฉบับนี้ใช้บังคับ (มีผลบังคับใช้ วันที่ 28 มกราคม 2558) กรณีที่มีการครอบครองภายหลังวันที่ประกาศใช้บังคับ ให้แจ้งภายใน 15 วัน ตั้งแต่วันที่ที่มีการครอบครองเกินปริมาณที่กำหนด ทั้งนี้ ผู้นำเข้าและผู้ครอบครองจะต้องจัดทำบัญชีคุมสินค้าเป็นรายวันและลงบัญชีให้แล้วเสร็จภายใน 3 วัน และต้องเก็บบัญชีไว้ ณ สถานที่เก็บเพื่อให้ตรวจสอบได้ตลอดเวลา

5.3 กำหนดให้กระเทียมเป็นสินค้าที่ต้องแสดงราคารับซื้อ ปี 2556 โดยคณะกรรมการกลางว่าด้วยราคาสินค้าและบริการ (กกร.) ได้ออกประกาศ ดังนี้

5.3.1 ประกาศคณะกรรมการกลางว่าด้วยราคาสินค้าและบริการ เรื่อง การแสดงราคาสินค้าและค่าบริการ ปี 2556 โดยกำหนดให้ผู้จำหน่ายกระเทียมแสดงราคาจำหน่ายปลีก โดยให้แสดงราคาต่อหน่วยและต้องมีตัวเลขอารบิกด้วย มีผลบังคับใช้ 29 มกราคม 2556

5.3.2 ประกาศคณะกรรมการกลางว่าด้วยราคาสินค้าและบริการ เรื่อง การแสดงราคารับซื้อสินค้าเกษตร ปี 2556 กำหนดให้ผู้ประกอบธุรกิจที่ซื้อกระเทียมเพื่อผลิตหรือจำหน่าย ต้องปิดป้ายแสดงชื่อและราคารับซื้อสินค้าเกษตร โดยให้แสดงราคาต่อหน่วย และต้องมีตัวเลขอารบิกด้วย ขนาดสูงไม่ต่ำกว่า 10 เซนติเมตร มีผลบังคับใช้ 29 มกราคม 2556

6. สถานการณ์กระเทียม ปี 2557/58

6.1 การผลิต สศก. คาดการณ์ (30 ก.ย.58) เนื้อที่เพาะปลูกกระเทียมใกล้เคียงกับปีที่แล้ว เกษตรกรในบางพื้นที่ปรับเปลี่ยนไปปลูกพืชอื่นที่ให้ผลตอบแทนที่ดีกว่า เช่น ข้าวโพดหวาน ข้าวโพดเลี้ยงสัตว์ ข้าวโพดเพื่อทำเมล็ดพันธุ์ และพืชผักสวนครัว ส่วนผลผลิตต่อไร่คาดว่าจะเพิ่มขึ้น ถ้าสภาพภูมิอากาศและอุณหภูมิเหมาะสมต่อการเจริญเติบโตของกระเทียม ประกอบกับไม่มีปัญหาจากโรคราบและแมลงที่เป็นศัตรูพืชมารบกวน จึงส่งผลให้ผลผลิตทั้งประเทศเพิ่มขึ้น

6.2 การตลาด เดือนพฤศจิกายน 2558 สิ้นสุดฤดูกาล ปี 2557/58 โดยในปีนี้ ราคากระเทียมที่เกษตรกรขายได้ (เฉลี่ยทั้งประเทศ-สศก.) ต่ำกว่าปีที่ผ่านมา โดยมีสาเหตุจากภาวะการค้าชะลอตัวต่อเนื่องจากปี 2557 และมีกระเทียมนำเข้าราคาต่ำเข้ามาจำหน่ายแข่งขัน อย่างไรก็ตาม ราคากระเทียมเริ่มปรับตัวสูงขึ้นในช่วงใกล้ปลายฤดู จากมาตรการของกรมศุลกากรในการขอความร่วมมือปรับเพิ่มการสำแดงราคานำเข้ากระเทียมให้ใกล้เคียงความเป็นจริง ทำให้ผลผลิตในประเทศสามารถจำหน่ายแข่งขันได้ โดยราคากระเทียมสดคละ (เกษตรกรขายได้-สศก.) ปี 2558 เฉลี่ยทั้งประเทศ กก.ละ 13.00 บาท ต่ำกว่าปีที่ผ่านมาที่ราคาเฉลี่ย กก.ละ 17.16 บาท อยู่ กก.ละ 4.16 บาท หรือต่ำกว่าคิดเป็นร้อยละ 24.24% และราคากระเทียมแห้งใหญ่คละ (เกษตรกรขายได้-สศก.) ปี 2558 เฉลี่ยทั้งประเทศ กก.ละ 65.17 บาท ต่ำกว่าปีที่ผ่านมาที่ราคาเฉลี่ย กก.ละ 77.15 บาท อยู่ กก.ละ 11.98 บาท หรือต่ำกว่าคิดเป็นร้อยละ 15.53%

สำหรับผลผลิตฤดูกาลใหม่ ปี 2558/59 คาดว่าจะออกสู่ตลาดในช่วงเดือนมกราคม 2559

2-ธ.ค.-58

หน่วย : บาท/กก.

ปี/เดือน	ม.ค.	ก.พ.	มี.ค.	เม.ย.	พ.ค.	มิ.ย.	ก.ค.	ส.ค.	ก.ย.	ต.ค.	พ.ย.	ธ.ค.	เฉลี่ย
สดคละ เกษตรกรขายได้ (สดก.)													
2554	21.20	17.37	14.87	14.50	-	-	-	-	-	-	-	-	15.83
2555	19.20	8.03	8.82	10.53	-	-	-	-	-	-	-	-	9.56
2556	13.00	13.37	14.25	15.11	-	-	-	-	-	-	-	-	14.09
2557	36.12	19.70	15.23	11.93	-	-	-	-	-	-	-	-	17.16
2558	30.50	13.65	10.27	14.11	-	-	-	-	-	-	-	-	13.00
แห้งใหญ่คละ เกษตรกรขายได้ (สดก.)													
2554	-	41.48	35.26	34.37	-	-	-	-	-	-	-	-	37.37
2555	-	-	-	29.27	29.03	-	-	-	-	-	-	-	29.27
2556	-	49.88	45.06	45.87	-	-	-	-	-	-	-	-	46.88
2557	-	85.99	76.93	27.52	-	-	-	-	-	-	-	-	77.15
2558	77.39	68.80	65.36	33.02	-	-	-	-	-	-	-	-	65.17
กระเทียมแห้งมัดจุกหัวใหญ่_ขายส่ง (กรมการค้าภายใน)													
2554	140.75	133.03	84.89	78.00	72.50	71.00	74.00	78.00	78.00	78.00	78.00	82.50	87.39
2555	86.76	68.62	56.24	51.00	50.52	55.11	57.00	56.30	55.00	53.78	64.20	61.00	59.63
2556	77.70	83.50	76.26	75.89	75.12	77.00	77.00	77.38	89.81	92.50	97.86	103.24	83.61
2557	113.41	118.16	98.69	69.72	64.13	62.50	62.50	62.50	62.50	62.50	62.70	66.10	75.45
2558	66.50	71.50	77.36	65.50	65.50	65.88	69.93	70.50	70.50	70.50	70.50		69.47
กระเทียมแห้งมัดจุกหัวใหญ่_ขายปลีก (กรมการค้าภายใน)													
2554	155.25	149.92	107.61	105.00	102.78	98.00	99.89	102.00	102.00	102.00	102.00	110.72	111.43
2555	115.00	102.00	84.59	78.00	76.81	80.50	82.00	82.00	81.55	77.24	79.00	75.00	84.47
2556	91.05	98.00	90.05	86.33	85.85	88.00	88.00	88.43	100.83	102.50	107.74	110.54	94.78
2557	120.91	125.66	107.74	79.72	71.18	69.00	69.00	69.00	69.00	69.00	69.35	76.50	83.01
2558	77.50	82.50	86.43	75.00	75.00	76.05	84.14	85.00	85.00	85.00	85.00		81.51
กระเทียมแห้งแกะกลีบใหญ่_ขายส่ง (กรมการค้าภายใน)													
2554	146.00	145.92	108.91	100.74	78.19	68.00	72.16	76.05	72.82	71.00	71.00	81.80	91.05
2555	88.10	70.31	61.64	57.00	54.62	56.10	57.00	56.03	53.70	53.00	61.82	63.00	61.03
2556	66.27	68.32	74.52	75.00	75.00	75.00	75.00	77.14	101.67	105.00	110.24	-	82.11
2557	121.14	128.16	113.33	87.22	70.79	65.00	65.00	65.00	65.00	65.00	65.50	70.00	81.76
2558	70.00	75.00	80.95	70.00	70.00	70.00	70.00	70.00	70.00	70.00	71.43		71.58
กระเทียมแห้งแกะกลีบใหญ่_ขายปลีก (กรมการค้าภายใน)													
2554	166.68	168.63	135.87	116.06	103.67	93.50	94.68	98.00	97.18	95.00	95.00	104.55	114.07
2555	113.00	99.63	87.62	85.00	82.86	82.00	82.00	82.00	78.95	75.00	76.50	78.00	85.21
2556	81.27	82.00	82.81	83.00	83.00	83.00	83.00	84.98	112.74	117.50	122.74	-	92.37
2557	133.67	140.66	125.83	99.72	83.29	77.50	77.50	77.50	77.50	77.50	78.00	82.50	94.26
2558	82.50	87.50	93.45	82.50	82.50	82.50	82.50	82.50	82.50	82.50	83.93		84.08

สุกร

	๒๕๕๔	๒๕๕๕	๒๕๕๖	๒๕๕๗	๒๕๕๘
					(ประมาณการ)
๑. ผลผลิต (ล้านตัว) : สศก.	๑๑.๘๙	๑๒.๘๓	๑๓.๐๗	๑๒.๘๒	๑๓.๒๙
๒. ใช้ภายในประเทศ (ล้านตัว) : สศก.	๑๒.๒๖	๑๒.๓๐	๑๒.๓๑	๑๒.๑๗	๑๒.๖๓
๓. ส่งออกเนื้อสุกร - ปริมาณ (ตัน)	๑๑,๙๗๒	๑๔,๓๙๒	๑๕,๙๑๗	๑๖,๑๔๑	๑๓,๒๕๔
- มูลค่า (ล้านบาท)	๒,๒๙๐	๒,๗๑๗	๒,๖๕๓	๒,๗๔๘	๒,๒๒๐
ส่งออกสุกรมีชีวิต - ปริมาณ (ตัว)	๓๕๓,๗๑๖	๕๓๓,๕๙๓	๒๔๓,๒๖๑	๔๑๐,๑๙๕	๔๖๔,๘๑๙
- มูลค่า (ล้านบาท)	๑,๕๘๐	๒,๐๑๙	๙๒๕	๑,๗๕๖	๒,๑๔๑
					(ม.ค. - ต.ค.๕๘)
๔. ต้นทุนการผลิต (บาท/กก.) : สศก.	๕๙.๗๘	๕๘.๖๗	๕๙.๔๘	๖๙.๗๒	๖๖.๕๘
					(ฟ.ย.๕๘)
๕. ราคาสุกรมีชีวิตแหล่งผลิต (บาท/กก.)	๖๕.๒๘	๕๕.๕๙	๖๗.๐๐	๗๕.๑๗	๖๕.๕๐
					(พ.ย.๕๘)

ที่มา ผลผลิต การใช้ ต้นทุน : สศก. / ส่งออก : กรมศุลกากร / ราคา : คน.

๖. สถานการณ์ เดือนพฤศจิกายน ๒๕๕๘

ภาวะการผลิตปกติ มีปัจจัยบวกจากสภาพอากาศที่เย็นลงเอื้ออำนวยต่อการเจริญเติบโตของสุกร ทำให้มีปริมาณผลผลิตออกสู่ตลาดต่อเนื่องและเพียงพอต่อความต้องการของตลาด ภาวะการค้าโดยรวมชะลอตัว มีการบริโภคและการใช้เนื้อสุกรน้อย เมื่อเทียบกับสินค้าชนิดอื่นในหมวดเดียวกันที่มีราคาต่ำกว่า เช่น เนื้อไก่ ไก่ไข่ ด้านราคาสุกรมีชีวิตหน้าฟาร์มปรับลดลงจาก กก.ละ ๖๙ - ๗๐ บาท (ต.ค.๕๘) เป็น กก.ละ ๖๕ - ๖๖ บาท (พ.ย.๕๘)

ช่วงเดือน มกราคม - ตุลาคม ๒๕๕๘ มีการส่งออก ดังนี้

๑) สุกรมีชีวิต จำนวน ๔๖๔,๘๑๙ ตัว เพิ่มขึ้นร้อยละ ๔๘.๓๔ เมื่อเทียบกับช่วงเดียวกันของปีก่อน ประเทศคู่ค้าสำคัญ ได้แก่ กัมพูชา (๗๗.๕๘ %) ลาว (๒๑.๕๐ %)

๒) เนื้อสุกรรวม ๑๓,๒๕๔ ตัน แบ่งเป็นเนื้อสุกรสด จำนวน ๒,๕๓๙ ตัน และเนื้อสุกรแปรรูป จำนวน ๑๐,๗๑๕ ตัน เพิ่มขึ้นร้อยละ ๒.๔๒ เมื่อเทียบกับช่วงเดียวกันของปีก่อน ประเทศคู่ค้าสำคัญ ได้แก่ ญี่ปุ่น (๕๖.๐๑ %) ลาว (๑๔.๑๔ %) เนเธอร์แลนด์ (๑๐.๕๔ %)

๗. แนวโน้ม เดือนธันวาคม ๒๕๕๘ - มกราคม ๒๕๕๙

คาดว่า ปริมาณผลผลิตจะมีเพียงพอกับความต้องการของตลาด ที่มีแนวโน้มเพิ่มขึ้น เพื่อรองรับเทศกาล และการท่องเที่ยว ด้านราคาสุกรมีชีวิตหน้าฟาร์มและราคาขายปลีกเนื้อแดง มีแนวโน้มปรับสูงขึ้นเล็กน้อย ตามภาวะอุปสงค์อุปทาน

กรมการค้าภายใน กระทรวงพาณิชย์
ธันวาคม ๒๕๕๘

ปี	ม.ค.	ก.พ.	มี.ค.	เม.ย.	พ.ค.	มิ.ย.	ก.ค.	ส.ค.	ก.ย.	ต.ค.	พ.ย.	ธ.ค.	เฉลี่ย
ราคาขายส่งสุกรมีชีวิต (ฟาร์ม) ณ แหล่งผลิต (บาท/กก.)													
2551	48.05	58.55	58.79	57.56	54.61	53.64	51.26	55.95	53.27	55.55	53.30	43.56	53.67
2552	54.15	57.45	58.45	62.06	61.89	58.82	56.05	56.60	56.14	53.17	55.69	57.05	57.29
2553	58.30	61.25	61.50	61.50	61.50	61.50	61.36	59.31	55.73	52.40	53.50	52.25	58.34
2554	53.25	60.18	62.07	68.09	69.50	69.50	73.61	79.86	70.32	59.30	55.82	61.80	65.28
2555	55.05	51.07	50.69	62.15	61.79	57.50	56.41	58.40	54.50	49.55	56.14	53.83	55.59
2556	62.09	66.03	60.93	67.94	65.60	67.50	69.12	73.40	68.64	67.50	67.50	67.72	67.00
2557	74.41	74.92	75.74	80.50	81.24	82.40	80.69	79.55	73.77	66.23	66.10	66.50	75.17
2558	63.10	62.50	63.45	68.17	69.83	71.50	68.07	72.20	74.50	67.88	65.50		67.88
ราคาขายส่ง สุกรชำแหละ (ซีก) ตลาด กทม. (บาท/กก.)													
2551	57.82	70.50	70.74	69.50	65.16	64.69	62.31	66.85	63.95	65.39	63.58	62.35	65.24
2552	64.15	67.45	68.43	71.94	71.89	69.00	66.00	66.55	66.18	63.21	66.21	68.05	67.42
2553	69.13	71.25	71.50	71.50	71.50	71.50	71.50	70.40	66.05	61.50	62.50	61.30	68.30
2554	62.60	70.03	71.85	78.91	81.50	81.50	84.39	90.23	83.36	70.80	68.27	74.05	76.46
2555	67.30	64.07	63.60	74.09	72.40	69.40	68.41	70.80	67.50	62.55	67.68	66.28	67.84
2556	73.91	78.13	73.12	79.50	76.79	78.50	80.12	84.40	79.64	78.50	78.50	78.72	78.32
2557	85.41	85.92	86.74	91.50	92.61	94.40	92.69	91.55	85.77	78.23	78.10	78.50	86.78
2558	75.10	74.50	75.45	80.17	81.83	83.50	80.07	84.20	86.50	79.88	77.50		79.88
ราคาขายปลีก เนื้อแดง (ตัดแต่ง) ตลาด กทม. (บาท/กก.)													
2551	90.68	115.79	117.50	113.68	110.58	106.19	105.00	110.88	111.14	111.36	106.75	105.00	108.71
2552	109.25	114.47	112.95	121.41	123.06	116.93	110.00	110.00	110.34	105.95	109.40	112.50	113.02
2553	115.00	118.75	115.00	115.00	115.00	115.00	115.00	115.00	110.23	105.00	105.00	105.00	112.42
2554	105.75	116.32	116.63	131.91	134.86	130.00	137.63	150.86	137.39	120.25	118.18	125.75	127.13
2555	119.75	112.98	106.43	122.79	123.45	117.50	115.45	119.75	112.50	106.14	117.05	113.89	115.64
2556	129.09	134.87	124.17	131.67	130.60	132.50	134.88	142.50	135.36	132.50	132.50	133.06	132.81
2557	145.45	148.55	150.60	162.50	162.50	162.26	157.98	155.13	145.45	134.09	132.50	132.50	149.13
2558	129.00	127.50	127.98	136.67	140.28	142.50	138.93	141.50	146.82	136.55	132.50		136.38
ราคาขายปลีก เนื้อแดง (ไม่ตัดแต่ง) ตลาด กทม. (บาท/กก.)													
2555						111.00	108.55	110.88	104.63	95.86	107.05	104.36	106.05
2556	116.41	120.74	112.76	122.33	120.38	122.00	124.76	132.50	125.36	122.50	122.50	123.06	122.11
2557	137.32	137.84	140.60	152.50	152.50	152.26	147.98	145.13	134.46	122.89	123.20	124.00	139.22
2558	117.90	117.00	117.43	125.25	129.61	132.50	128.93	131.50	136.82	126.55	122.50		126.00

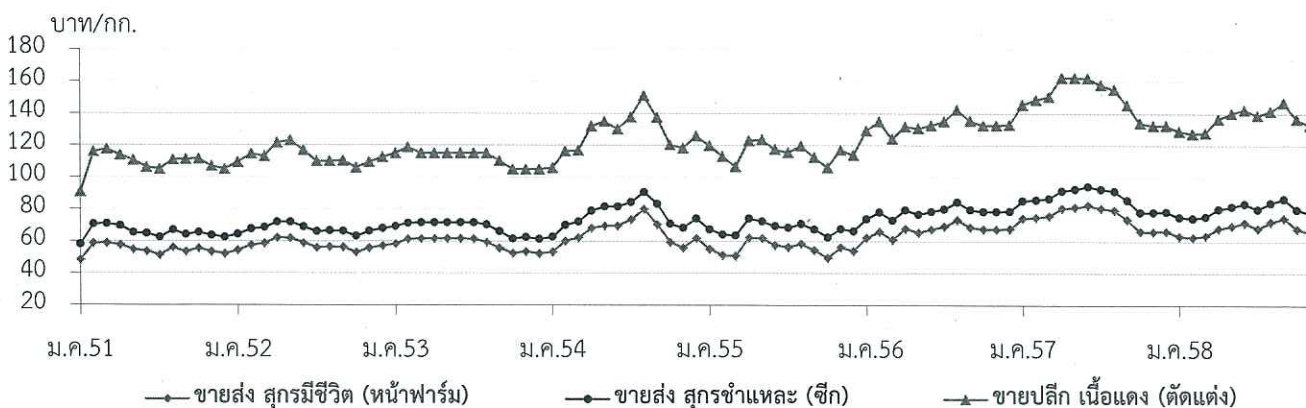

ไข่ไก่

	๒๕๕๔	๒๕๕๕	๒๕๕๖	๒๕๕๗	๒๕๕๘
					(ประมาณการ)
๑. ผลผลิต (ล้านฟอง)	๑๐,๐๒๔	๑๐,๙๙๘	๑๑,๑๔๘	๑๑,๗๐๖	๑๒,๔๐๐
Egg Board	๑๑,๓๖๓	๑๓,๓๒๐	๑๓,๕๑๙	๑๔,๒๖๕	๑๕,๑๐๓
๒. การใช้ภายในประเทศ (ล้านฟอง)	๙,๙๕๓	๑๐,๘๔๙	๑๐,๙๗๑	๑๑,๕๖๒	๑๒,๑๕๒
Egg Board	๑๑,๓๕๕	๑๑,๖๘๐	๑๒,๘๐๐	๑๓,๗๙๐	๑๔,๖๑๐
๓. การส่งออก - ปริมาณ (ล้านฟอง)	๗๒	๑๕๐	๑๗๘	๑๔๔	๑๕๙
- มูลค่า (ล้านบาท)	๒๒๒	๓๙๕	๔๖๒	๔๔๖	๔๘๗
					(ม.ค.-ต.ค.๕๘)
๔. ต้นทุนการผลิต : สศก. (บาท/ฟอง)	๒.๖๑	๒.๕๘	๒.๘๗	๒.๙๙	๒.๗๓
					(f g ย.๕๘)
๕. ราคา ไข่ไก่สดคละ (บาท/ฟอง)	๒.๘๙	๒.๓๙	๓.๐๒	๒.๘๘	๒.๗๐
					(พ.ย.๕๘)

ที่มา ผลผลิต การใช้ ต้นทุน : สศก. / ส่งออก : กรมศุลกากร / ราคา : คน.

๖. สรุปสถานการณ์ เดือนพฤศจิกายน ๒๕๕๘

โดยภาพรวมภาวะการค้าและราคาเคลื่อนไหวอยู่ในเกณฑ์อย่างต่อเนื่อง ตั้งแต่เดือนสิงหาคม ๒๕๕๘ เป็นต้นมา ทำให้ผู้เลี้ยงไก่ไข่ชะลอการปลดแม่ไก่เขีนกรงออกจากระบบ ส่งผลให้มีผลผลิตส่วนเกินในระบบ มีปริมาณสะสมเพิ่มขึ้น และราคาไข่ไก่คละหน้าฟาร์มปรับลดลงจากฟองละ ๒.๗๐ บาท เหลือฟองละ ๒.๖๐ บาท ในช่วงปลายเดือน

ด้านการส่งออกไข่ไก่ (ม.ค. - ต.ค.๕๘) มีการส่งออกรวม ๑๕๘.๙๕ ล้านฟอง มูลค่า ๔๘๖.๘๐ ล้านบาท เพิ่มขึ้นจากช่วงเดียวกันของปีก่อนที่มีการส่งออกจำนวน ๑๑๓.๓๒ ล้านฟอง มูลค่า ๓๔๙.๑๓ ล้านบาท หรือเพิ่มขึ้นร้อยละ ๔๐.๒๖ และ ๓๙.๔๓ ตามลำดับ โดยประเทศคู่ค้าที่สำคัญ ได้แก่ ฮองกง (๙๙%) ที่เหลือส่งไปประเทศมาเลเซีย พม่า และกัมพูชา

๗. มาตรการด้านการตลาด

ดำเนินมาตรการเพิ่มช่องทางการจำหน่ายผลผลิตและเชื่อมโยงผู้เลี้ยงไก่ไข่ นำผลผลิตมาจำหน่ายให้แก่ผู้บริโภคโดยตรง เพื่อช่วยเหลือผู้เลี้ยงไก่ไข่และลดค่าครองชีพให้ผู้บริโภค ตลอดเดือนพฤศจิกายน ๒๕๕๘ ณ บริเวณหน้ากระทรวงพาณิชย์ ทุกวันอังคารและวันศุกร์ ซึ่งช่วยให้ผู้เลี้ยงไก่ไข่ได้จำหน่ายผลผลิตเพิ่มขึ้นจากช่องทางจำหน่ายปกติประมาณ ๙๘,๒๒๐ ฟอง (ปีงบประมาณ ๕๙ เดือน ต.ค.-พ.ย.๕๘ สามารถกระจายผลผลิตรวม ๐.๒๑ ล้านฟอง)

๘. แนวโน้มสถานการณ์ เดือนธันวาคม ๒๕๕๘ - มกราคม ๒๕๕๙

ปริมาณผลผลิตยังคงมีมาก เนื่องจากปัจจัยทางด้านสภาพอากาศที่เอื้อต่อการให้ผลผลิตของแม่ไก่ไข่ ด้านภาวะการค้าค่อนข้างคล่องตัวเมื่อเทียบกับอาหารหมวดโปรตีนอื่น อย่างไรก็ตามในช่วงวันหยุดต่อเนื่องของเทศกาลปีใหม่ อาจมีสต็อกคงเหลือเพิ่มขึ้น ซึ่งอาจส่งผลให้ราคามีแนวโน้มทรงตัวหรือปรับลดลงเล็กน้อย ในช่วงปลายเดือนธันวาคม ๒๕๕๘ ต่อเนื่องถึง มกราคม ๒๕๕๙

ปี 2552 - 2558

ปี	ม.ค.	ก.พ.	มี.ค.	เม.ย.	พ.ค.	มิ.ย.	ก.ค.	ส.ค.	ก.ย.	ต.ค.	พ.ย.	ธ.ค.	เฉลี่ย
ราคาขายส่ง ไข่ไก่สด คณะ ฌ แหล่งผลิต (บาท/ฟอง)													
2552	1.84	1.90	2.09	2.42	2.36	2.38	2.46	2.60	2.40	2.13	2.30	2.30	2.27
2553	2.08	2.51	2.38	2.42	2.58	2.76	2.79	2.70	2.60	2.54	2.59	2.60	2.55
2554	2.65	2.70	2.90	3.09	2.94	2.81	2.84	3.00	3.00	3.02	3.19	2.52	2.89
2555	2.14	2.58	2.51	2.18	2.54	2.67	2.29	2.46	2.31	2.15	2.41	2.40	2.39
2556	2.69	2.80	2.70	2.73	3.14	3.20	2.92	3.23	3.49	3.22	3.07	3.10	3.02
2557	3.10	3.09	2.85	2.68	3.18	3.04	2.97	3.28	2.86	2.50	2.75	2.31	2.88
2558	2.44	2.31	2.06	2.36	2.50	2.50	2.68	2.93	3.00	2.80	2.70		2.57
ราคาขายส่ง ไข่ไก่ เบอร์ 3 ฌ ตลาด กทม. (บาท/ฟอง)													
2552	1.99	2.05	2.24	2.60	2.51	2.53	2.61	2.75	2.55	2.28	2.45	2.45	2.42
2553	2.23	2.66	2.53	2.57	2.73	2.91	2.94	2.85	2.75	2.69	2.74	2.75	2.70
2554	2.80	2.85	3.05	3.24	3.11	2.96	2.99	3.15	3.15	3.22	3.46	2.77	3.06
2555	2.33	2.73	2.66	2.33	2.69	2.82	2.44	2.61	2.41	2.25	2.51	2.50	2.52
2556	2.79	2.90	2.80	2.83	3.24	3.30	3.02	3.33	3.63	3.37	3.22	3.25	3.14
2557	3.25	3.24	3.00	2.86	3.33	3.19	3.12	3.43	3.01	2.65	2.90	2.46	3.04
2558	2.59	2.46	2.21	2.51	2.65	2.65	2.83	3.08	3.15	2.95	2.85		2.72
ราคาขายปลีก ไข่ไก่ เบอร์ 3 ฌ ตลาด กทม. (บาท/ฟอง)													
2552	2.39	2.45	2.60	2.78	2.79	2.75	2.81	2.95	2.83	2.67	2.70	2.72	2.70
2553	2.59	2.86	2.78	2.77	2.93	3.11	3.14	3.05	2.95	2.95	2.95	2.95	2.92
2554	3.00	3.05	3.25	3.47	3.42	3.26	3.26	3.35	3.35	3.46	3.84	3.07	3.32
2555	2.63	3.03	2.96	2.63	2.99	3.12	2.74	2.91	2.71	2.55	2.81	2.80	2.82
2556	3.09	3.20	3.10	3.13	3.54	3.60	3.32	3.63	3.93	3.67	3.52	3.55	3.44
2557	3.55	3.54	3.30	3.16	3.63	3.49	3.42	3.73	3.31	2.95	3.20	2.76	3.34
2558	2.89	2.76	2.51	2.81	2.95	2.95	3.13	3.38	3.45	3.25	3.15		3.02

บาท/ฟอง

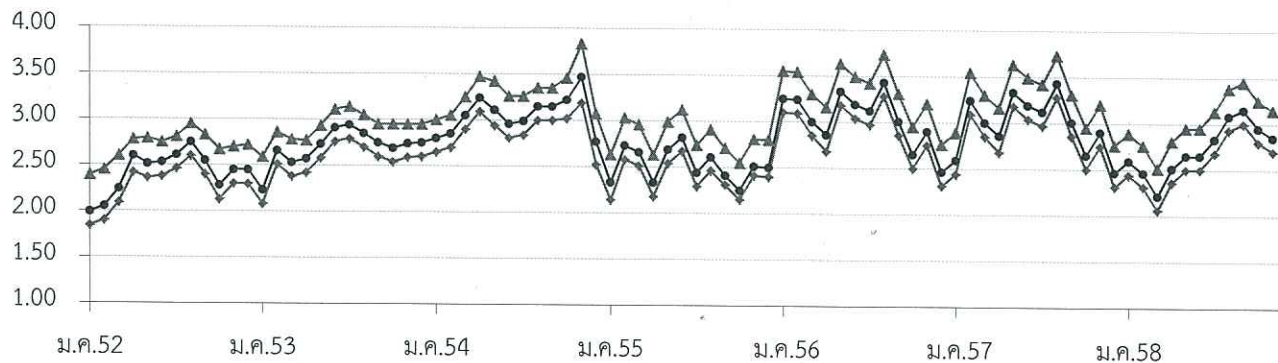

—□— ขายส่งไข่ไก่สด คณะ ฌ แหล่งผลิต —●— ขายส่ง ไข่ไก่ เบอร์ 3 ฌ ตลาด กทม. —▲— ขายปลีก ไข่ไก่ เบอร์ 3 ฌ ตลาด กทม.

เกลือทะเล

	๒๕๕๔	๒๕๕๕	๒๕๕๖	๒๕๕๗	๒๕๕๘ (ประมาณการ)
๑. ผลผลิต (ตัน)	๖๘๔,๕๑๘	๘๔๘,๖๔๖	๘๙๐,๖๗๒	๙๒๕,๘๗๒	๙๑๖,๒๗๒
๒. ความต้องการใช้ (ตัน)	๖๘๗,๑๘๓	๘๔๗,๔๑๑	๘๘๘,๗๒๑	๙๒๕,๑๘๕	๙๑๕,๐๐๐
๓. การนำเข้า ปริมาณ (ตัน)	๒,๘๗๒.๐๐	๔๐๑.๐๐	๓๙๘.๙๑	๑๙.๐๑	๓๘.๗๖๐
มูลค่า (ล้านบาท)	๑๒.๓๑๓	๗.๒๗๓	๗.๕๑๘	๐.๕๐๕	๐.๗๘๑ (ม.ค.-ต.ค.๕๘)
๔. การส่งออก ปริมาณ (ตัน)	๒๐๗	๑,๖๓๕	๒,๓๕๐	๗๐๖	๘๘๓.๘๙
มูลค่า (ล้านบาท)	๒.๑๔๑	๓.๕๒๓	๓.๗๑๖	๒.๖๗๘	๓.๒๙๕ (ม.ค.-ต.ค.๕๘)
๕. ราคาเกลือทะเล ณ แหล่งผลิต (บาท/ตัน)	๑,๖๕๐	๑,๗๖๕	๑,๖๘๙	๑,๔๔๔	๗๒๙ (พ.ย. 58)
๖. ต้นทุนการผลิต (บาท/ตัน)	๗๔๙	๘๐๖	๘๔๐	๘๖๔	

ที่มา ผลผลิต ความต้องการใช้ : สคน. / นำเข้า - ส่งออก : กรมศุลกากร

๗. สรุปสถานการณ์ เดือนพฤศจิกายน ๒๕๕๘

ผลผลิตที่ออกสู่ตลาดเป็นผลผลิตของฤดูกาลที่ผ่านมา (เดือนมกราคม - เดือนกรกฎาคม ๒๕๕๘) ซึ่งยังคงเหลือในสต็อกและเป็นเกลือคุณภาพดี ด้านภาวะการค้าล่องตัวขึ้นจากความต้องการของโรงงานอุตสาหกรรมที่มีเพิ่มขึ้น ส่งผลให้ราคาเกลือทะเลเดือนพฤศจิกายน ๒๕๕๘ เพิ่มขึ้นจากเดือนก่อน ต้นละ ๖๓ บาท (ต.ค. ๕๘ : ๖๖๖ บาท) คิดเป็นร้อยละ ๙.๔๖

๘. แนวโน้ม เดือนธันวาคม ๒๕๕๘ - มกราคม ๒๕๕๙

เกษตรกรในพื้นที่จังหวัดเพชรบุรี สมุทรสาคร และสมุทรสงคราม เริ่มผลิตเกลือทะเลฤดูกาลใหม่ ตั้งแต่ปลายเดือนพฤศจิกายน ๒๕๕๘ คาดว่าผลผลิตจะออกสู่ตลาดช่วงปลายเดือนมกราคม ๒๕๕๙ เป็นต้นไป ทั้งนี้ ในยู้งฉางของเกษตรกรยังมีสต็อกเกลือทะเลฤดูกาลที่ผ่านมาคงเหลืออยู่ ภาวะดังกล่าวอาจส่งผลให้ราคาเกลือทะเลปรับลดลงระดับหนึ่ง

กรมการค้าภายใน กระทรวงพาณิชย์
ธันวาคม ๒๕๕๘

ราคาเกลือทะเลที่เกษตรกรขายได้

หน่วย : บาท/ตัน

ปี	ม.ค.	ก.พ.	มี.ค.	เม.ย.	พ.ค.	มิ.ย.	ก.ค.	ส.ค.	ก.ย.	ต.ค.	พ.ย.	ธ.ค.	เฉลี่ย
2550	964	810	660	539	711	954	1,035	1,054	1,093	1,111	1,100	1,050	923
2551	983	961	989	1,049	1,517	2,056	2,233	2,238	2,250	2,250	2,342	2,533	1,783
2552	1,731	1,003	1,058	1,133	1,672	2,114	2,091	1,958	1,847	1,575	1,422	1,304	1,576
2553	1,089	1,303	1,140	1,047	858	807	969	969	937	889	850	867	977
2554	831	822	940	1,694	1,550	1,771	1,933	1,978	2,011	2,022	2,102	2,144	1,650
2555	1,744	1,442	1,603	1,747	1,673	1,908	1,878	1,878	1,903	1,849	1,771	1,786	1,765
2556	1,792	1,725	1,714	1,653	1,594	1,569	1,589	1,733	1,733	1,747	1,678	1,761	1,691
2557	1,693	1,609	1,440	1,379	1,276	1,195	1,377	1,479	1,477	1,469	1,469	1,469	1,444
2558	1,464	1,398	1,359	1,177	1,124	868	660	695	698	667	729		985

ที่มา : สำนักงานการค้าภายในจังหวัดเพชรบุรี สมุทรสาคร และสมุทรสงคราม

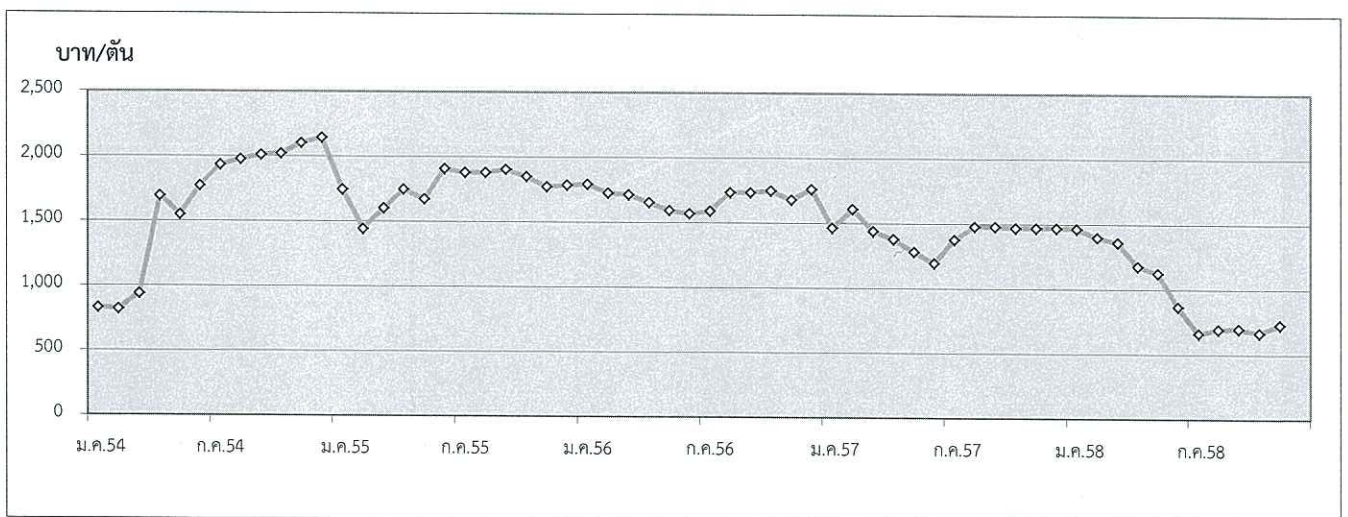

กรมการค้าภายใน กระทรวงพาณิชย์

1. ผลผลิตและการใช้ (ล้านตัน)	ปี 54/55	ปี 55/56	ปี 56/57	ปี 57/58	ปี 58/59	
1.1 ผลผลิตพืชน้ำมัน โลก	447.030	475.230	505.450	536.080	(พ.ย.58) 530.950	
1.2 ผลผลิตถั่วเหลือง						
1.2.1 โลก	240.427	268.824	283.145	318.679	321.015	
1.2.2 ไทย	0.096	0.064	0.053	0.052	(ประมาณการ) 0.052	
- ถั่วฤดูแล้ง	0.065	0.045	0.033	0.033	0.033	
- ถั่วฤดูฝน	0.031	0.019	0.020	0.019	0.019	
1.3 ความต้องการใช้						
1.3.1 โลก	258.630	261.680	275.720	299.240	(พ.ย.58) 312.330	
1.3.2 ไทย	2.132	2.204	1.743	1.951	(ประมาณการ) 2.152	
1.4 ต้นทุนการผลิต (บาท/กก.)	12.50	13.57	14.41	15.04	15.22	
	ปี 54	ปี 55	ปี 56	ปี 57	ปี 58	
1.5 นำเข้า	1.994	2.120	1.679	1.898	(ม.ค.-ต.ค.58) 2.105	
1.6 ส่งออก	0.0026	0.0019	0.0020	0.0116	0.0085	
ไทยนำเข้าจาก	บราซิล 64% สหรัฐอเมริกา 26% อาร์เจนตินา 4% แคนาดา 2% กัมพูชา 1%					
ไทยส่งออกไป	ไนจีเรีย 89% เวียดนาม 4% ลาว 3% มัลดีฟส์ 3%					
2. ราคา (บาท/กก.)	ปี 54	ปี 55	ปี 56	ปี 57	ต.ค.58	พ.ย.58
2.1 เกษตรกรขายได้ (คละ)	15.30	16.79	18.33	14.36	14.93	15.35
2.2 ขายส่ง กทม.						
- เกษตรกรแปรรูปอาหาร	21.95	23.83	24.42	23.81	19.50	19.50
- เกษตรกรผลิตอาหารสัตว์	20.36	22.61	23.35	22.60	18.50	18.50
- เกษตรกรคั่วน้ำมัน	16.17	18.24	19.43	19.30	16.50	16.50
2.3 ซื้อขายล่วงหน้าตลาดชิคาโก						
- บาท/กก.	14.69	16.79	15.95	14.93	11.74	11.47
- เหรียญสหรัฐ/ตัน	484.03	537.80	517.33	457.77	327.39	318.84

ที่มา: 1.1, 1.2.1, 1.3.1 กระทรวงเกษตรสหรัฐฯ 1.2.2, 1.3.2, 1.4 สำนักงานเศรษฐกิจการเกษตร 1.5-1.6 กรมศุลกากร
2.1 สศก. 2.2 กรมการค้าภายใน 2.3 www.cmegroup.com

3. สถานการณ์ ปี 2558

3.1 ในเดือนพฤศจิกายน เมื่อเปรียบเทียบกับราคากับเดือนก่อน ราคาเกษตรกรขายได้ชนิดคละสูงขึ้น เนื่องจากเป็นช่วงปลายฤดูถั่วเหลืองฤดูฝน ส่วนราคาขายส่งตลาด กทม.ทรงตัวทุกเกรดคุณภาพ โดยในช่วง ม.ค.-ต.ค.58 ผู้ประกอบการนำเข้าเมล็ดถั่วเหลืองปริมาณ 2,104,946 ตัน เมื่อเทียบกับปีก่อนสูงขึ้นร้อยละ 36.68

ราคาซื้อขายล่วงหน้าตลาดชิคาโกเฉลี่ย พ.ย.58 ลดลงจากเดือนก่อน เนื่องจากเป็นช่วงผลผลิตเมล็ดถั่วเหลืองทยอยออกสู่ตลาดมากขึ้นและคาดว่าถั่วเหลืองจากบราซิลจะมีมากเป็นประวัติการณ์

3.2 แนวโน้ม คาดว่าปริมาณผลผลิตของไทยยังคงโน้มลดน้อยลง เนื่องจากเกษตรกรนิยมปลูกพืชอื่นที่ดูแลง่ายกว่า โดยผู้ประกอบการนำเข้าจากตลาดโลกในปริมาณมากขึ้นเพื่อให้เพียงพอกับความต้องการใช้ในประเทศ และตลาดโลกขณะนี้ เป็นช่วงที่ผลผลิตทยอยออกสู่ตลาด

ราคาเมล็ดถั่วเหลือง

หน่วย : บาท/กก. 83

	มค.	กพ.	มีค.	เมย.	พค.	มิย.	กค.	สค.	กย.	ตค.	พย.	ธค.	เฉลี่ย
1. ราคาที่เกษตรกรขายได้ เมล็ดถั่วเหลืองชนิดคละ													
2553	15.00	-	13.65	14.06	-	-	-	-	-	-	14.90	14.51	13.98
2554	14.35	15.53	15.52	15.44	13.76	-	-	-	14.00	14.37	15.96	15.60	15.30
2555	14.85	-	14.21	15.50	17.28	-	-	-	-	17.50	19.85	18.35	16.79
2556	-	-	18.03	18.61	19.60	-	-	-	18.35	18.35	17.52	17.85	18.33
2557	19.36	-	18.16	19.27	20.00	-	-	17.35	17.35	17.35	15.26	13.85	15.80
2558	-	-	15.52	15.62	15.46	-	-	-	15.41	14.93	15.35	-	15.50
2. ราคาขายส่ง เมล็ดถั่วเหลืองเกรดแปรรูปผลิตภัณฑ์อาหาร ตลาด กทม.													
2553	21.85	21.70	21.25	21.06	20.75	20.75	19.91	19.75	19.75	19.75	19.75	19.75	20.50
2554	20.16	22.50	22.50	22.50	22.50	21.64	21.55	22.00	22.00	22.00	22.00	22.00	21.95
2555	22.00	22.00	22.00	22.00	22.00	22.20	23.55	25.85	26.50	26.50	25.91	25.50	23.83
2556	24.73	24.50	24.50	24.38	24.80	24.00	24.00	24.07	24.50	24.50	24.50	24.50	24.42
2557	24.50	24.50	24.50	24.50	24.50	24.50	24.50	24.50	24.09	23.00	21.60	21.00	23.81
2558	20.50	20.50	19.79	19.89	20.50	18.77	18.50	19.15	19.50	19.50	19.50	-	19.65
3. ราคาขายส่ง เมล็ดถั่วเหลืองเกรดผลิตอาหารสัตว์ ตลาด กทม.													
2553	20.85	20.70	20.25	20.06	19.56	19.25	18.41	18.25	18.25	18.25	18.25	18.25	19.19
2554	18.63	20.75	20.75	20.75	20.75	20.11	20.05	20.50	20.50	20.50	20.50	20.50	20.36
2555	20.50	20.50	20.50	20.50	20.50	21.03	22.55	24.85	25.50	25.50	24.91	24.50	22.61
2556	23.73	23.50	23.50	23.38	23.00	23.00	23.00	23.07	23.50	23.50	23.50	23.50	23.35
2557	23.50	23.50	23.50	23.50	23.50	23.50	23.50	23.50	23.09	21.50	19.60	19.00	22.60
2558	18.50	18.50	17.79	17.89	18.50	17.64	17.50	18.15	18.50	18.50	18.50	-	18.18
4. ราคาขายส่ง เมล็ดถั่วเหลืองเกรดสกัดน้ำมัน ความชื้น 13.0% ตลาด กทม.													
2553	16.23	15.79	15.00	14.85	14.85	14.85	14.85	14.98	15.02	15.26	15.78	16.25	15.31
2554	16.25	16.25	16.25	16.25	16.25	16.21	16.10	16.10	16.10	16.10	16.10	16.10	16.17
2555	16.26	16.35	16.49	16.85	16.85	17.05	17.97	20.08	20.55	20.55	20.25	19.65	18.24
2556	19.65	19.33	18.96	19.03	18.65	18.65	19.20	20.15	20.48	19.81	19.65	19.65	19.43
2557	19.65	19.65	19.65	19.72	20.95	20.95	20.85	20.65	18.67	17.51	16.66	16.63	19.30
2558	16.53	16.49	16.36	16.49	16.50	16.50	16.50	16.50	16.50	16.50	16.50	-	16.49
5. ราคาขายปลีก น้ำมันถั่วเหลืองบริสุทธิ์ ขนาดบรรจุขวด 1 ลิตร ตลาด กทม. (บาท/ขวด)													
2553	44.59	44.75	44.75	44.75	44.75	44.75	44.12	44.00	44.00	44.00	44.00	44.55	44.42
2554	45.50	45.50	45.50	53.32	55.00	55.00	55.00	55.00	55.00	55.00	55.00	55.00	52.49
2555	55.00	55.00	55.00	55.00	55.00	55.00	55.00	55.00	55.00	55.00	55.00	55.00	55.00
2556	55.00	55.00	55.00	55.00	55.00	55.00	55.00	55.00	55.00	55.00	55.00	55.00	55.00
2557	55.00	55.00	55.00	55.00	55.00	55.00	55.00	55.00	55.00	55.00	55.00	55.00	55.00
2558	55.00	55.00	55.00	55.00	48.42	47.77	47.24	46.41	47.58	46.87	46.94	-	50.11
6. ราคาซื้อขายล่วงหน้าเมล็ดถั่วเหลือง ตลาดชิคาโก													
2553	11.91	11.47	11.40	11.58	11.35	11.37	12.02	12.32	12.03	12.86	13.80	14.56	12.22
2554	15.72	14.30	15.21	15.16	15.14	15.34	15.17	14.96	14.93	13.86	13.32	13.15	14.69
2555	14.00	14.23	15.30	16.44	16.36	16.61	19.38	19.67	19.15	17.44	16.44	16.48	16.79
2556	15.90	16.08	15.90	15.13	16.20	17.37	17.14	15.80	16.08	14.82	15.13	15.87	15.95
2557	15.75	16.29	16.98	17.77	17.81	17.24	14.93	13.93	11.92	11.55	12.49	12.52	14.93
2558	12.09	11.93	11.78	11.66	11.79	12.02	12.83	12.34	11.69	11.74	11.47	-	11.94
7. ราคาซื้อขายล่วงหน้าเมล็ดถั่วเหลือง ตลาดชิคาโก (เหรียญสหรัฐ/ตัน)													
2553	358.82	344.63	348.62	357.31	349.02	348.54	370.14	380.17	388.45	427.15	460.09	481.40	384.53
2554	511.65	512.81	498.70	501.43	498.73	500.68	501.79	498.44	488.20	447.14	428.76	420.01	484.03
2555	441.70	461.16	496.25	529.56	521.09	522.30	609.41	622.88	615.19	565.66	532.99	535.36	537.80
2556	526.00	536.67	536.04	517.75	541.92	560.12	548.31	498.01	505.03	472.80	476.63	488.63	517.33
2557	476.07	496.76	521.96	547.15	545.91	527.96	463.19	432.94	368.81	354.41	379.32	378.75	457.77
2558	367.46	364.70	359.58	356.89	351.92	354.79	372.29	346.99	323.51	327.39	318.84	-	349.49

ที่มา : 1.สำนักงานเศรษฐกิจการเกษตรเฉลี่ยทั้งปีแบบถ่วงน้ำหนักจำนวนผลผลิต , 2-5 กรมการค้าภายใน, 6-7 Chicago Board of Trade

ปริมาณการนำเข้าและส่งออกเมล็ดถั่วเหลือง

หน่วย : ตัน

	มค.	กพ.	มีค.	เมย.	พค.	มิย.	กค.	สค.	กย.	ตค.	พย.	ธค.	รวม
ปริมาณนำเข้า													
2553	12,758	91,672	109,170	208,321	78,012	156,384	253,577	165,790	242,637	141,275	192,441	166,668	1,818,705
2554	155,753	166,595	159,527	143,542	268,381	193,807	128,806	179,778	121,053	153,217	173,032	150,886	1,994,378
2555	206,305	34,126	220,894	230,559	97,966	225,911	174,526	118,267	154,393	178,088	315,949	162,959	2,119,941
2556	107,117	44,655	21,663	212,474	152,174	175,330	183,661	158,525	120,304	78,920	177,424	246,430	1,678,678
2557	120,990	112,297	187,768	173,079	235,295	104,481	135,400	105,794	203,060	161,897	175,784	182,448	1,898,295
2558	128,352	148,493	154,784	289,615	247,945	144,371	344,892	229,067	244,003	173,423	-	-	2,104,946
ปริมาณส่งออก													
2553	44	70	54	24	104	38	48	79	19	90	106	278	954
2554	52	249	272	151	421	587	295	187	135	18	142	121	2,629
2555	198	213	181	118	335	266	127	103	33	120	99	124	1,918
2556	93	215	145	132	166	48	552	66	181	70	240	82	1,989
2557	187	49	158	218	124	856	1,691	2,229	142	119	4,567	1,252	11,595
2558	3,344.06	143.87	139.30	253.56	488.43	781.20	1,416	778	200	908	-	-	8,452

ที่มา : กรมศุลกากร : ปี 2553-54 พิกัด 12010090001 12010010000 และ 12010090090

: ปี 2555-58 พิกัด 12011009000 12019010001 และ 12019090090

	มค.	กพ.	มีค.	เมย.	พค.	มิย.	กค.	สค.	กย.	ตค.	พย.	ธค.	เฉลี่ย	
1. ราคาขายส่ง น้ำมันถั่วเหลืองบริสุทธิ์ โรงสกัดส่งถึงผู้ซื้อ ขนาดบรรจุถัง 200 ลิตร ตลาด กทม.														
2553	42.17	42.17	42.17	42.17	42.17	42.17	42.17	42.17	42.17	42.17	42.17	42.17	43.98	42.32
2554	47.08	47.08	47.08	49.55	50.08	50.08	50.08	50.08	50.08	50.08	50.08	50.08	50.08	49.29
2555	50.08	50.08	50.08	50.08	50.08	50.08	50.08	50.08	50.08	50.08	50.08	50.08	50.08	50.08
2556	50.08	50.08	50.08	50.08	50.08	50.08	50.08	50.08	50.08	50.08	50.08	50.08	50.08	50.08
2557	50.08	50.08	50.08	50.08	50.08	50.08	50.08	50.80	50.08	50.08	50.08	50.08	50.08	50.14
2558	50.08	50.08	50.08	50.08	49.03	44.17	40.56	40.08	40.08	40.08	40.08	40.08	40.08	44.95
2. ราคาขายส่ง น้ำมันถั่วเหลืองบริสุทธิ์ โรงสกัดส่งถึงผู้ซื้อ ขนาดบรรจุปี๊บ 13.75 ลิตร ตลาด กทม.														
2553	49.40	49.40	49.40	49.40	49.40	49.40	49.40	49.40	49.40	49.40	49.40	49.40	49.62	49.42
2554	50.00	50.00	50.00	50.00	50.00	50.00	50.00	50.00	50.00	50.00	50.00	50.00	50.00	50.00
2555	50.00	50.00	50.00	50.00	50.00	50.00	50.00	50.00	50.00	50.00	50.00	50.00	50.00	50.00
2556	50.00	50.00	50.00	50.00	50.00	50.00	50.00	50.00	50.00	50.00	50.00	50.00	50.00	50.00
2557	50.00	50.00	50.00	50.00	50.00	50.00	50.00	50.00	50.00	50.00	50.00	50.00	50.00	50.00
2558	50.00	50.00	50.00	50.00	49.79	49.87	50.00	50.00	50.00	50.00	50.00	50.00	50.00	49.97
3. ราคาขายส่ง น้ำมันถั่วเหลืองบริสุทธิ์ โรงสกัดส่งถึงผู้ซื้อ ขนาดบรรจุขวด 1 ลิตร ตลาด กทม. (บาท/ขวด)														
2553	39.96	39.66	39.65	39.65	39.65	39.65	38.01	37.87	37.92	37.92	37.92	37.92	39.97	38.99
2554	43.50	43.50	43.50	49.88	51.54	51.54	51.54	51.54	51.54	51.54	51.54	51.54	51.54	49.39
2555	51.54	51.54	51.54	51.54	51.54	51.54	51.54	51.54	51.54	51.54	51.54	51.54	51.54	51.54
2556	51.54	51.54	51.54	51.54	51.54	51.54	51.54	51.54	51.54	51.54	51.54	51.54	51.54	51.54
2557	51.54	51.54	51.54	51.54	51.54	51.54	51.54	51.54	51.54	51.54	51.54	51.54	51.54	51.54
2558	51.54	51.54	51.54	51.54	50.49	45.63	42.02	41.54	41.54	41.54	41.54	41.54	51.54	46.41
4. ราคาขายส่ง น้ำมันถั่วเหลืองบริสุทธิ์ ผู้ค้ำส่งถึงผู้ซื้อ ขนาดบรรจุขวด 1 ลิตร ตลาด กทม. (บาท/ขวด)														
2553	41.31	41.76	41.75	41.75	41.75	41.75	39.22	39.15	39.27	39.27	39.27	39.27	41.19	40.62
2554	44.48	44.48	44.48	51.77	53.62	53.62	53.62	53.62	53.62	53.62	53.62	53.62	53.62	51.18
2555	53.62	53.62	53.62	53.62	53.62	53.62	53.62	53.62	53.62	53.62	53.62	53.62	53.62	53.62
2556	53.62	53.62	53.62	53.62	53.62	53.62	53.62	53.62	53.62	53.62	53.62	53.62	53.62	53.62
2557	53.62	53.62	53.62	53.62	53.62	53.62	53.62	53.62	53.62	53.62	53.62	53.62	53.62	53.62
2558	53.62	53.62	53.62	53.62	52.57	48.77	46.61	46.28	45.75	45.75	45.75	45.75	53.62	49.63
5. ราคาขายปลีก น้ำมันถั่วเหลืองบริสุทธิ์ ขนาดบรรจุขวด 1 ลิตร ตลาด กทม. (บาท/ขวด)														
2553	44.59	44.75	44.75	44.75	44.75	44.75	44.12	44.00	44.00	44.00	44.00	44.00	44.55	44.42
2554	45.50	45.50	45.50	53.32	55.00	55.00	55.00	55.00	55.00	55.00	55.00	55.00	55.00	52.49
2555	55.00	55.00	55.00	55.00	55.00	55.00	55.00	55.00	55.00	55.00	55.00	55.00	55.00	55.00
2556	55.00	55.00	55.00	55.00	55.00	55.00	55.00	55.00	55.00	55.00	55.00	55.00	55.00	55.00
2557	55.00	55.00	55.00	55.00	55.00	55.00	55.00	55.00	55.00	55.00	55.00	55.00	55.00	55.00
2558	55.00	55.00	55.00	55.00	48.42	47.77	47.24	46.41	47.58	46.87	46.87	46.94	55.00	50.11
6. ราคาซื้อขายล่วงหน้าน้ำมันถั่วเหลือง ตลาดชิคาโก														
2553	27.83	27.97	28.48	28.16	27.09	26.81	27.09	29.07	28.78	31.11	33.70	36.40	29.37	
2554	38.65	35.42	37.97	38.67	38.12	38.35	37.55	36.59	37.10	34.93	34.75	34.54	36.89	
2555	35.90	36.12	36.89	38.28	35.65	34.91	37.38	37.52	37.75	34.60	33.05	33.53	35.97	
2556	33.93	33.91	32.74	31.75	32.38	32.87	31.29	29.96	29.76	28.14	28.47	28.34	31.13	
2557	27.51	28.65	30.21	30.34	29.28	28.46	26.27	24.00	23.01	23.51	23.75	23.32	26.53	
2558	23.29	22.84	22.39	22.59	24.01	25.00	23.98	22.36	21.33	22.37	22.11		22.93	
7. ราคาซื้อขายล่วงหน้าน้ำมันถั่วเหลือง ตลาดชิคาโก (เหรียญสหรัฐ/ตัน)														
2553	839	840	871	868	833	822	834	897	930	1,033	1,124	1,203	925	
2554	1,258	1,270	1,245	1,279	1,256	1,252	1,242	1,219	1,213	1,127	1,118	1,103	1,215	
2555	1,132	1,170	1,197	1,233	1,135	1,098	1,175	1,189	1,213	1,122	1,071	1,089	1,152	
2556	1,123	1,132	1,104	1,087	1,083	1,060	1,001	944	935	898	897	872	1,011	
2557	832	874	929	934	898	872	815	746	712	721	721	706	813	
2558	708	698	683	692	716	738	696	629	590	624	615		672	

หมายเหตุ 1 ไม่รวม VAT

ที่มา : 1 - 5 กรมการค้าภายใน

6 - 7 Chicago Board of Trade

ปริมาณนำเข้าและส่งออกน้ำมันถั่วเหลือง

	มค.	กพ.	มีค.	เมย.	พค.	มิย.	กค.	สค.	กย.	ตค.	พย.	ธค.	รวม
ปริมาณนำเข้า													
นำเข้าถั่วเหลืองดิบ	ไม่มีนำเข้า												
นำเข้าถั่วเหลืองบริสุทธิ์													
2553	-	0	-	3	-	1	-	1	0	-	-	2	7
2554	3	0	-	9	10	0	214	209	106	-	0	105	657
2555	0	0	9	5	2	3	-	-	4	-	0	5	30
2556	6	-	3	7	1	104	112	117	105	418	418	685	1,976
2557	438	678	716	853	750	99	815	201	562	802	783	818	7,515
2558	420	264	99	202	304	199	238	314	260	199			2,499
ปริมาณส่งออก													
นำเข้าถั่วเหลืองดิบ													
2553	-	10	-	-	-	1,497	-	2,002	3,802	2,001	4,003	-	13,315
2554	-	2,000	-	-	-	2,000	-	13,503	5,891	6,002	-	0	29,397
2555	9,537	2,495	9,210	3,995	-	6,004	-	-	-	0	3,508	15,910	50,660
2556	6,002	6,000	11,001	-	2,000	2,001	2,002	2,002	2,001	2,001	4,000	4,001	43,013
2557	-	-	6,000	-	0	7,020	-	-	-	-	-	-	13,020
2558	5,120	-	-	-	-	-	-	3,028	2,529	4,999	-	-	15,676
นำเข้าถั่วเหลืองบริสุทธิ์													
2553	40	212	270	20	-	268	669	143	1,094	1,269	536	677	5,199
2554	917	663	419	30	536	477	768	526	983	1,432	795	154	7,700
2555	412	655	662	782	1,052	426	697	389	664	1,009	1,102	781	8,630
2556	696	1,118	708	528	837	796	495	474	449	2,330	2,763	870	12,063
2557	387	816	1,889	2,795	1,711	386	1,007	1,884	1,142	1,317	1,053	397	14,782
2558	1,174	1,283	683	176	935	973	1,491	2,341	2,959	3,135			15,150

ที่มา : กรมศุลกากร

น้ำมันถั่วเหลืองดิบ : ปี 2553-58 พิกัด 15071000000

น้ำมันถั่วเหลืองบริสุทธิ์ : ปี 2553-54 พิกัด 15079020000

: ปี 2555-58 พิกัด 15079090000

กากถั่วเหลือง

1. ผลผลิตและการใช้ (ล้านตัน)	ปี 55	ปี 56	ปี 57	ปี 58	ปี 59
1.1 ผลผลิตโลก	180.477	181.285	189.530	206.501	(พ.ย.58) 215.367
1.2 ผลผลิตในประเทศ	1.148	1.014	1.020	1.321	(ประมาณการ) 1.380
- เมล็ดในประเทศ	0.013	0.015	0.016	0.021	0.020
- เมล็ดนำเข้า	1.135	0.999	1.004	1.300	1.360
1.3 ความต้องการใช้	3.712	3.724	4.041	4.348	4.350
1.4 นำเข้า	2.399	2.815	2.820	2.888	(ประมาณการ) 2.900
2. ราคา (บาท/กก.)	ปี 55	ปี 56	ปี 57	ต.ค.58	พ.ย.58
2.1 ขายส่ง กทม.					
- กากถั่วเหลืองในประเทศ					
- เมล็ดในประเทศ 44-48%	18.66	19.84	19.99	18.35	18.35
- เมล็ดนำเข้า 42-45%	17.83	17.97	19.06	15.75	15.75
- กากถั่วเหลืองนำเข้า					
- โปรตีน 46-48%	17.22	18.35	18.95	15.35	15.25
2.2 ตลาดต่างประเทศ					
- ตลาดซิกาโก (บาท/กก.)	14.78	14.74	15.23	12.11	11.52
(เหรียญสหรัฐ/ตัน)	473.29	477.26	466.95	337.64	320.34

ที่มา : 1.1 กระทรวงเกษตรสหรัฐฯ 1.2 แบบแจ้ง 1.3 สมาคมผู้ผลิตอาหารสัตว์ไทย 1.4 กรมศุลกากร
2.1 กรมการค้าภายใน 2.2 www.cmegroup.com

3. สถานการณ์ ปี 2558

3.1 ในเดือนพฤศจิกายน ราคาตลาด กทม.เฉลี่ยเดือน พ.ย.58 กากนำเข้าลดลงตามราคากากตลาดต่างประเทศ ส่วนกากจากเมล็ดในประเทศและเมล็ดนำเข้าทรงตัว โดยในช่วง ม.ค.-ต.ค.58 มีการนำเข้าแล้ว ปริมาณ 2,235,867 ตัน ลดลงจากช่วงเดียวกันของปีก่อนร้อยละ 9.09

ราคาตลาดซิกาโกเฉลี่ยเดือน พ.ย.58 ลดลงจากเดือนก่อน เนื่องจากคาดว่าปริมาณผลผลิตกากถั่วเหลืองโลกจะมีมากขึ้นกว่าที่คาดการณ์ไว้ และภาวะเศรษฐกิจที่ค่อนข้างชะลอตัว

3.2 แนวโน้ม คาดว่าภาวะการค้ากากถั่วเหลืองของไทยและตลาดโลกราคามีแนวโน้มชะลอตัว เนื่องจากเป็นช่วงฤดูกาลที่ผลิตเมล็ดถั่วเหลืองของสหรัฐฯ ออกสู่ตลาด

ราคากากถั่วเหลือง

หน่วย : บาท/กก.

	มค.	กพ.	มีค.	เมย.	พค.	มิย.	กค.	สค.	กย.	ตค.	พย.	ธค.	เฉลี่ย
1. ราคาขายส่ง กากถั่วเหลืองผลิตในประเทศจากเมล็ดในประเทศ โปรตีน 44-48% ณ หน้าโรงงานสกัดน้ำมัน ตลาด กทม.													
2553	17.49	17.55	17.55	17.55	17.55	16.84	15.10	15.05	15.05	15.15	15.35	15.40	16.30
2554	15.40	15.40	15.40	15.40	15.40	14.37	13.43	13.43	13.43	13.43	13.43	13.43	14.33
2555	13.43	15.47	16.43	16.49	16.70	17.99	19.76	21.90	21.98	21.98	21.43	20.31	18.66
2556	20.23	20.23	20.53	20.61	20.12	19.93	19.73	19.33	19.33	19.33	19.33	19.33	19.84
2557	19.33	19.18	19.85	20.45	20.45	20.45	20.45	20.45	19.33	-	-	-	19.99
2558	18.63	18.35	18.35	18.35	18.35	18.35	18.35	18.35	18.35	18.35	18.35	18.35	18.38
2. ราคาขายส่ง กากถั่วเหลืองผลิตในประเทศจากเมล็ดนำเข้า โปรตีน 42-45% ณ หน้าโรงงานสกัดน้ำมัน ตลาด กทม.													
2553	15.90	15.08	14.69	14.53	14.27	13.36	12.93	13.79	13.82	14.08	14.43	13.44	14.19
2554	13.58	13.85	13.32	12.53	12.30	11.91	13.00	14.21	14.31	14.10	14.00	13.38	13.37
2555	13.65	14.73	15.51	15.90	15.94	16.07	18.67	21.50	21.81	21.09	20.25	18.82	17.83
2556	17.87	17.61	18.82	19.33	18.01	17.20	17.00	16.67	17.37	17.74	18.69	19.28	17.97
2557	19.40	18.93	19.53	20.13	19.97	19.73	19.48	19.23	18.66	18.16	18.08	17.40	19.06
2558	17.20	17.47	16.38	15.88	15.05	14.86	14.39	15.48	15.75	15.75	15.75	15.75	15.81
3. ราคาขายส่ง กากถั่วเหลืองนำเข้าจากต่างประเทศ โปรตีน 46-48% ณ โกดังผู้นำเข้า ตลาด กทม.													
2553	15.90	15.01	14.63	14.60	14.60	13.31	12.52	13.86	13.51	13.97	14.32	13.60	14.15
2554	13.80	14.08	13.62	12.63	11.97	11.50	11.50	11.50	12.14	13.90	13.90	13.22	12.81
2555	12.90	14.15	14.15	14.15	14.15	15.28	17.16	21.30	21.93	21.32	20.66	19.45	17.22
2556	19.10	19.10	19.34	19.75	18.36	17.17	16.85	16.52	17.71	18.29	18.60	19.42	18.35
2557	19.53	19.04	19.50	20.05	19.90	19.65	19.41	19.15	18.45	17.65	17.56	17.55	18.95
2558	17.29	17.17	16.45	16.10	14.54	14.43	13.94	15.49	15.78	15.35	15.25	15.25	15.62
4. ราคา CIF กากถั่วเหลืองนำเข้าจากต่างประเทศ													
2553	14.73	14.90	14.41	13.65	12.94	11.91	11.88	12.66	12.06	11.62	12.20	13.20	12.91
2554	13.31	13.80	15.06	14.86	13.83	14.05	14.33	13.79	13.59	14.17	13.82	13.07	13.95
2555	13.15	12.98	12.35	12.65	12.74	13.20	14.53	15.48	15.91	17.97	18.57	18.71	15.00
2556	18.11	17.99	18.23	17.20	15.24	15.40	15.47	16.55	17.37	17.91	17.32	17.71	16.84
2557	18.67	19.36	18.94	19.61	19.42	19.10	19.40	19.59	18.84	18.54	17.00	17.46	18.83
2558	17.00	16.84	16.01	15.58	15.24	15.01	14.61	14.75	16.85	15.46	15.46	15.46	15.74
5. ราคาซื้อขายล่วงหน้ากากถั่วเหลือง ตลาดชิคาโก													
2553	10.83	10.11	9.54	9.97	9.95	10.24	10.87	10.99	10.34	10.65	11.28	11.67	10.54
2554	12.68	11.45	12.01	11.72	11.79	12.03	11.77	11.74	11.62	10.82	10.23	10.04	11.49
2555	11.02	11.25	12.49	13.67	14.43	14.75	17.57	18.49	17.42	16.00	15.14	15.10	14.78
2556	13.80	14.06	13.91	13.04	14.19	15.62	16.52	14.95	15.61	14.45	14.64	16.12	14.74
2557	15.66	16.37	16.48	17.33	17.72	16.96	14.54	14.40	13.22	12.34	13.94	13.82	15.23
2558	12.47	12.24	11.95	11.42	11.41	11.99	13.61	13.17	12.39	12.11	11.52	11.52	12.21
6. ราคาซื้อขายล่วงหน้ากากถั่วเหลือง ตลาดชิคาโก (เหรียญสหรัฐ/ตัน)													
2553	326.27	303.60	291.71	307.39	305.73	314.09	334.72	339.33	334.05	353.74	376.18	385.71	331.04
2554	412.60	410.79	393.92	387.87	388.25	392.74	389.28	391.31	380.20	349.05	329.09	320.68	378.82
2555	347.57	364.49	405.23	440.43	459.58	463.70	552.53	585.75	559.67	519.03	490.83	490.64	473.29
2556	456.81	469.15	468.97	446.36	474.60	503.56	528.33	470.98	490.19	460.82	461.06	496.25	477.26
2557	473.37	499.18	506.69	533.63	543.20	519.27	451.02	447.82	409.10	378.82	423.25	418.08	466.95
2558	379.04	374.25	364.86	349.71	340.47	353.90	394.90	370.40	342.95	337.64	320.34	320.34	357.13

ที่มา : 1-3 กรมการค้าภายใน 4 กรมศุลกากร 5-6 Chicago Board of Trade

ปริมาณการนำเข้ากากถั่วเหลือง

หน่วย : ตัน

	มค.	กพ.	มีค.	เมย.	พค.	มิย.	กค.	สค.	กย.	ตค.	พย.	ธค.	รวม
2553	213,825	213,513	149,932	202,585	138,459	278,487	318,845	191,223	216,001	292,708	97,417	302,572	2,615,567
2554	146,684	252,806	145,642	178,767	109,997	225,293	190,362	158,504	276,311	282,580	239,963	191,734	2,398,644
2555	158,047	257,407	279,867	92,488	362,893	136,408	331,083	317,342	81,927	209,086	345,827	242,541	2,814,917
2556	408,982	111,011	103,198	160,108	422,162	315,033	181,605	291,258	304,148	192,361	94,557	236,010	2,820,433
2557	300,017	192,330	264,309	171,348	309,139	126,354	240,352	232,571	385,673	237,304	259,811	168,802	2,888,009
2558	334,956	155,171	134,282	288,818	316,874	253,597	289,297	241,220	107,049	114,604	114,604	114,604	2,235,867

ที่มา : กรมศุลกากร : ปี 2553-54 พิกัด 2304000000 : ปี 2555-58 พิกัด 23040090000

ปลาปน

1. ผลผลิตและการใช้ (ล้านตัน)	ปี 2555	ปี 2556	ปี 2557	ปี 2558*	ปี 2559*
1.1 ผลผลิตโลก	4.180	4.370	4.140	4.290	^(พ.ย.58) 4.250
1.2 ผลผลิตในประเทศ	0.493	0.497	0.478	0.420	0.400
1.3 ความต้องการใช้	0.615	0.579	0.646	0.701	0.710
1.4 นำเข้า	0.018	0.008	0.021	0.030	0.035
1.5 ส่งออก	0.063	0.126	0.172	0.150	0.150
* = ประมาณการ					
2. ราคา (บาท/กก.)	ปี 2555	ปี 2556	ปี 2557	ต.ค.58	พ.ย.58
2.1 ปลาเปิด - ดี (สด)	7.38	7.90	7.90	9.32	9.77
- รอง (ไม่สด)	5.76	5.67	5.47	7.13	7.27
2.2 ปลาปน กทม.					
เกรตกึ่ง	33.63	34.93	35.61	44.43	46.00
โปรตีน 60% ขึ้นไป					
กลีเบอร์ 1	33.13	32.93	33.55	43.13	44.20
กลีเบอร์ 2	32.43	32.17	31.66	43.13	42.82
โปรตีน 60% ลงมา					
กลีเบอร์ 1	32.43	32.17	31.66	43.13	42.82
กลีเบอร์ 2	30.64	26.93	29.26	41.13	40.10
2.3 ปลาปนต่างประเทศโปรตีน 60%					
- บาท/กก.	40.53	43.52	50.04	49.92	55.83
- เหรียญสหรัฐ/ตัน	1,408	1,553	1,694	1,508	1,681

ที่มา : 1.1 กระทรวงเกษตรสหรัฐฯ 1.2 สมาคมผู้ผลิตปลาปนไทย 1.3 สมาคมผู้ผลิตอาหารสัตว์ไทย 1.4-1.5 กรมศุลกากร
2.1 สมาคมผู้ผลิตปลาปนไทย 2.2 กรมการค้าภายใน 2.3 <http://hammersmithltd.blogspot.com/>

3. สถานการณ์ ปี 2558

3.1 ในเดือนพฤศจิกายน เมื่อเทียบราคากับเดือนก่อน ปลาเปิดและปลาปนเกรตกึ่ง และกลีเบอร์ 1 สูงขึ้น ตามความต้องการใช้ของโรงงานอาหารสัตว์ที่มีมากในช่วงนี้ โดยในช่วง ม.ค.-ต.ค.58 มีการนำเข้าปลาปนแล้ว 23,977 ตัน สูงขึ้นจากปีก่อนร้อยละ 35 และส่งออกแล้ว 132,332 ตัน ลดลงจากปีก่อนร้อยละ 7

ราคาตลาดเปรูเฉลี่ยเดือน พ.ย.58 สูงขึ้นจากเดือนก่อน เนื่องจากความวิตกต่อผลกระทบจากปรากฏการณ์เอลนีโญที่อาจเกิดขึ้นในช่วงปลายปีจนถึงต้นปีหน้า

3.2 แนวโน้ม คาดว่าราคาปลาปนในประเทศจะสูงขึ้น เนื่องจากเรือออกจับปลาลดลงส่วนตลาดต่างประเทศแนวโน้มชะลอตัว

กองส่งเสริมการค้าสินค้าเกษตร 1
กรมการค้าภายใน
ธันวาคม 2558

ราคาปลาเปิด และปลาป่น

หน่วย : บาท/กก.

	มค.	กพ.	มีค.	เมย.	พค.	มิย.	กค.	สค.	กย.	ตค.	พย.	ธค.	เฉลี่ย
1. ราคาปลาเปิด (ดี/สด)													
2553	7.30	7.70	7.95	8.17	7.51	6.59	7.03	7.40	7.22	6.68	5.96	6.14	7.14
2554	6.08	6.45	8.01	7.65	7.06	7.54	7.30	7.16	7.23	6.65	6.51	6.38	7.00
2555	6.40	6.56	7.05	7.45	7.23	7.09	7.20	8.13	8.25	7.68	7.78	7.77	7.38
2556	7.71	7.90	8.04	8.12	7.81	7.52	7.98	8.46	8.31	8.18	7.62	7.09	7.90
2557	7.00	7.51	7.69	7.87	7.44	7.46	7.65	7.92	8.04	8.59	8.68	8.98	7.90
2558	9.27	9.22	9.70	9.81	8.27	7.95	8.17	8.36	8.74	9.32	9.77		8.96
2. ราคาปลาเปิด (รอง/ไม่สด)													
2553	6.12	6.36	6.46	6.79	6.22	5.32	5.55	5.77	5.65	5.19	4.41	4.44	5.69
2554	4.55	4.77	6.13	6.22	5.95	5.87	5.81	5.91	5.82	5.42	5.27	5.20	5.58
2555	5.19	5.30	5.71	5.94	5.58	5.45	5.61	6.20	6.24	5.88	6.00	5.96	5.76
2556	5.89	5.92	5.92	5.91	5.69	5.43	5.63	5.80	5.71	5.73	5.38	5.01	5.67
2557	4.95	5.38	5.49	5.59	5.31	5.31	5.28	5.30	5.50	5.76	5.84	5.93	5.47
2558	6.18	6.26	6.44	6.48	6.24	6.07	5.91	6.46	6.72	7.13	7.27		6.47
3. ราคาขายส่ง ปลาป่นโปรตีน 60% ขึ้นไป กลิ่นเบอร์ 1 ตลาด กทม.													
2553	33.46	34.30	34.81	36.46	32.36	28.34	28.93	30.83	29.88	27.92	25.35	25.66	30.69
2554	25.10	28.89	37.93	31.69	32.10	31.42	32.44	32.65	31.42	28.97	28.55	27.60	30.73
2555	27.68	28.90	32.17	33.44	30.30	29.45	31.40	36.65	38.85	35.84	36.62	36.27	33.13
2556	35.78	34.60	34.60	34.10	31.68	29.23	33.55	35.86	34.30	34.00	30.46	26.95	32.93
2557	26.74	31.74	32.35	34.99	31.09	29.94	29.70	29.70	36.52	39.70	39.70	40.38	33.55
2558	43.55	44.70	45.27	44.31	37.70	36.70	36.89	36.70	40.25	43.13	44.20		41.22
4. ราคาขายส่ง ปลาป่นโปรตีน 60% ลงมา กลิ่นเบอร์ 1 ตลาด กทม.													
2553	32.76	33.60	34.11	35.76	31.66	27.64	28.23	30.13	29.18	27.22	24.65	24.96	29.99
2554	24.40	28.19	37.23	30.99	31.40	30.72	31.74	31.95	30.72	28.27	27.85	26.90	30.03
2555	26.98	28.20	31.47	32.74	29.60	28.75	30.70	35.95	38.15	35.14	35.92	35.57	32.43
2556	35.08	33.90	33.90	33.40	30.98	28.53	32.85	35.16	33.60	33.30	29.31	26.02	32.17
2557	26.54	31.54	32.15	34.65	31.09	29.94	29.70	29.70	29.70	29.70	36.25	38.93	31.66
2558	39.70	40.65	42.18	42.81	37.70	36.70	36.89	36.70	40.25	43.13	42.82		39.96
5. ราคาขายส่ง ปลาป่นโปรตีน 60% ขึ้นไป กลิ่นเบอร์ 2 ตลาด กทม.													
2553	33.36	34.20	34.75	36.45	31.70	28.24	28.83	30.73	29.78	27.82	25.25	25.56	30.56
2554	25.00	28.75	37.65	31.59	32.00	31.38	32.28	32.55	31.22	28.91	28.59	27.50	30.62
2555	27.58	28.80	32.07	33.34	30.20	29.35	31.25	36.05	34.98	31.25	32.80	33.80	31.79
2556	32.48	31.30	31.30	30.30	26.88	24.73	29.44	30.85	29.08	31.87	26.62	24.67	29.13
2557	26.43	30.91	31.15	33.86	30.06	29.70	29.70	29.70	35.15	36.34	34.79	35.15	31.91
2558	37.10	39.65	42.18	42.81	37.41	36.70	36.89	36.70	40.25	43.13	42.10		39.54
6. ราคาขายส่ง ปลาป่นโปรตีน 60% ลงมา กลิ่นเบอร์ 2 ตลาด กทม.													
2553	32.46	33.30	33.81	35.46	31.36	27.34	27.93	29.83	28.88	26.92	24.35	24.66	29.69
2554	24.10	27.89	36.93	30.69	31.10	30.42	31.44	31.65	30.42	27.97	27.55	26.60	29.73
2555	26.68	27.90	31.17	32.44	29.30	28.45	30.35	34.90	32.48	29.40	31.80	32.80	30.64
2556	30.60	28.80	28.57	27.00	24.93	22.93	27.64	29.05	26.53	28.18	25.31	23.67	26.93
2557	25.43	28.94	29.15	31.69	27.86	28.02	28.50	28.50	28.50	28.50	32.28	33.70	29.26
2558	33.70	35.65	39.80	40.81	35.23	34.18	34.89	34.70	38.25	41.13	40.10		37.13
7. ราคาปลาป่นโปรตีน 60% F.O.B. ตลาดเปรู													
2553	40.80	49.31	49.75	55.18	46.90	47.09	42.29	41.37	41.16	39.61	36.38	36.54	43.87
2554	42.09	48.79	42.82	37.41	35.46	35.73	34.04	32.50	31.84	32.90	34.15	31.99	36.64
2555	31.32	31.59	32.41	35.78	39.98	42.85	44.10	45.44	41.42	39.44	49.43	52.58	40.53
2556	51.54	45.83	45.44	45.45	46.79	47.05	40.31	41.95	39.30	38.16	40.45	39.98	43.52
2557	41.55	42.83	43.69	44.90	45.94	52.70	52.43	52.08	51.60	55.86	57.99	58.91	50.04
2558	62.41	59.31	54.21	51.55	48.63	45.54	42.69	44.65	47.24	49.92	55.83		51.09
8. ราคาปลาป่นโปรตีน 65% F.O.B. ตลาดเปรู (เหรียญสหรัฐ/ตัน)													
2553	1.599	1.605	1.649	1.844	1.774	1.564	1.411	1.384	1.440	1.425	1.313	1.308	1.526
2554	1.483	1.712	1.520	1.342	1.265	1.263	1.219	1.173	1.130	1.148	1.190	1.106	1.296
2555	1.070	1.109	1.139	1.249	1.390	1.460	1.502	1.560	1.441	1.385	1.736	1.851	1.408
2556	1.849	1.750	1.660	1.686	1.782	1.645	1.463	1.432	1.336	1.318	1.380	1.334	1.553
2557	1.361	1.415	1.455	1.498	1.524	1.748	1.761	1.755	1.730	1.857	2.099	2.125	1.694
2558	2.056	1.964	1.791	1.710	1.569	1.456	1.345	1.360	1.416	1.508	1.681		1.623

ที่มา : 1,2 สมาคมผู้ผลิตปลาป่นไทย 3, 4,5,6 กรมการค้าภายใน 7,8 www.hammersmithltd.blogspot.com

ปริมาณนำเข้าและส่งออกปลาป่น

หน่วย : ตัน

	มค.	กพ.	มีค.	เมย.	พค.	มิย.	กค.	สค.	กย.	ตค.	พย.	ธค.	รวม
ปริมาณนำเข้า													
2553	972	1,027	1,112	1,365	1,508	1,237	1,445	1,173	1,078	891	472	846	13,125
2554	810	637	1,109	1,386	757	612	842	2,529	1,316	1,618	2,061	1,847	15,525
2555	1,993	812	1,502	2,524	1,027	1,528	821	1,186	1,883	1,692	1,754	1,184	17,907
2556	693	142	960	566	1,170	270	401	949	245	1,124	1,222	260	8,002
2557	468	238	255	427	184	954	2,336	3,304	4,038	5,525	2,438	1,223	21,391
2558	1,674	1,215	1,083	3,257	1,777	2,158	1,984	1,943	4,869	4,016			23,977
ปริมาณส่งออก													
2553	4,612	6,712	14,021	12,303	18,540	13,069	12,002	7,512	5,886	3,590	5,737	6,820	110,806
2554	7,325	12,700	15,138	7,022	8,299	8,819	3,484	2,154	2,536	2,969	1,520	1,592	73,559
2555	1,225	2,335	2,598	2,228	4,771	6,083	5,954	6,566	4,051	4,601	13,013	9,758	63,184
2556	4,477	7,471	14,349	15,146	21,255	13,785	14,709	11,038	6,008	5,740	5,988	6,001	125,967
2557	6,892	11,429	15,048	14,632	11,163	21,670	21,997	12,844	12,326	14,144	14,933	15,059	172,138
2558	13,265	15,626	19,655	16,201	15,822	11,155	12,527	9,990	7,731	10,359			132,332

ที่มา : กรมศุลกากร : ปี 2553-54 พิกัด 23012000001, 23012000002, 23012000003, 23012000004 และ 23012000090
: ปี 2555-58 พิกัด 23012010000, 23012020000, 23012090001, 23012090090 และ 23011000000

อัตราแลกเปลี่ยนเงินดอลลาร์สหรัฐ

ปี 2545 - 2558

บาท/US\$

ปี	ม.ค.	ก.พ.	มี.ค.	เม.ย.	พ.ค.	มิ.ย.	ก.ค.	ส.ค.	ก.ย.	ต.ค.	พ.ย.	ธ.ค.	เฉลี่ย
ปี 2545	44.13	43.93	43.49	43.52	42.91	42.26	41.33	42.27	42.91	43.74	43.42	43.39	43.11
ปี 2546	42.88	42.97	42.87	42.97	42.29	41.75	41.89	41.77	40.60	39.83	40.00	39.81	41.64
ปี 2547	39.19	39.20	39.53	39.54	40.66	40.90	41.03	41.59	41.57	41.41	40.44	38.86	40.33
ปี 2548	38.86	38.59	38.70	39.62	39.93	40.98	41.85	41.29	41.15	40.96	41.21	41.18	40.36
ปี 2549	39.72	39.50	39.08	38.09	38.11	38.45	38.10	37.73	37.53	37.44	36.65	35.94	38.03
ปี 2550	36.10	35.85	35.18	35.00	34.74	34.71	33.83	34.31	34.38	34.29	34.00	33.83	34.69
ปี 2551	33.31	32.74	31.58	31.71	32.23	33.32	33.62	33.97	34.41	34.55	35.22	35.16	33.49
ปี 2552	35.09	35.46	35.92	35.60	34.72	34.28	34.18	34.16	33.97	33.55	33.42	33.37	34.48
ปี 2553	33.17	33.29	32.69	32.43	32.53	32.61	32.47	32.34	30.98	30.11	30.01	30.26	31.91
ปี 2554	30.72	30.86	30.51	30.20	30.38	30.64	30.22	30.01	30.57	30.99	31.10	31.35	30.63
ปี 2555	31.71	30.87	30.83	31.03	31.47	31.79	31.79	31.57	31.14	30.83	30.85	30.78	31.22
ปี 2556	30.21	29.96	29.96	29.21	29.90	31.02	31.26	31.74	31.85	31.35	31.77	32.48	30.89
ปี 2557	33.08	32.79	32.53	32.46	30.29	32.65	32.24	32.15	32.32	32.59	32.93	33.03	32.42
ปี 2558	32.88	32.71	32.78	32.66	33.71	33.88	34.45	35.57	36.17	35.87	35.93		34.24

หมายเหตุ เป็นค่าเฉลี่ยของอัตราขายเงินดอลลาร์สหรัฐรายวัน

ที่มา : ธนาคารแห่งประเทศไทย