



เดือนเมษายน และแนวโนมเดือนพฤษภาคม 2549



สำนักสงเสริมการค้าสินคําเกษตร

18 เมษายน 2549

สารบัญ

	หน้า
สถานการณ์สินค้าเกษตร	
ภาพรวม	1
สถานการณ์รายกลุ่มสินค้า	3
การช่วยเหลือด้านการตลาดสินค้าเกษตรของ คชก.	8
ราคารับจำนำ	12
ข้อมูลรายสินค้า	
กลุ่มสินค้าผลิตเพื่อส่งออก	
1. ข้าว	15
2. มันสำปะหลัง	27
3. ยางพารา	31
4. กาแฟ	34
5. ไข่เนื้อ	37
6. กุ้ง	39
7. สับปะรด	41
กลุ่มสินค้าผลิตเพื่อบริโภคภายในประเทศ	
8. ข้าวโพดเลี้ยงสัตว์	44
9. ปาล์มน้ำมัน	47
10. มะพร้าว	57
11. ถั่วเขียว	63
12. กระเทียม	66
13. หอมแดง	70
14. หอมหัวใหญ่	73
15. สุกกร	76
16. ไข่ไก่	78
17. เกล็ดทะเล	81

	หน้า
กลุ่มสินค้าที่ต้องนำเข้า	
18. ถั่วเหลือง	83
19. กากถั่วเหลือง	87
20. ปลาป่น	91
อัตราแลกเปลี่ยนเงินดอลลาร์สหรัฐ	94

สรุปสถานการณ์สินค้าเกษตรเดือนเมษายน

และแนวโน้มเดือนพฤษภาคม 2549

1. ภาพรวมสถานการณ์เดือนที่ผ่านมาและปัจจุบัน

1.1 การผลิต

สถานการณ์การผลิตในช่วงเดือนมีนาคม 2549 เป็นช่วงฤดูการผลิตของ *มันสำปะหลัง* *ปาล์มน้ำมัน* ผลผลิตมีออกสู่ตลาดมากขึ้น ส่วน *ข้าวนาปรัง* ผลผลิตออกสู่ตลาดประปราย *สับปะรด* ผลผลิตออกสู่ตลาดมากในช่วงเดือนมีนาคมถึงเมษายน *สุกร ไข่เนื้อ* และ *ไข่ไก่* ผลผลิตยังคงออกสู่ตลาดในปริมาณมากต่อเนื่องจากเดือนก่อน *ถั่วเหลือง* ฤดูแล้งออกสู่ตลาดตั้งแต่ช่วงปลายเดือนมีนาคม และจะเริ่มออกสู่ตลาดมากขึ้นในเดือนเมษายน คุณภาพดีกว่าถั่วฤดูฝน *กระเทียม* เกษตรกรเก็บเกี่ยวผลผลิตนำออกสู่ตลาดมากขึ้น *ปลาป่น* ผลผลิตออกสู่ตลาดน้อยกว่าความต้องการเนื่องจากเป็นช่วงห้ามจับสัตว์น้ำในอ่าวไทย (15 ก.พ.-15 พ.ค.49) *กุ้งกุลาดำ* ผลผลิตออกสู่ตลาดเพิ่มขึ้นแต่ยังมีปริมาณไม่มากนัก สำหรับสินค้าที่ออกสู่ตลาดน้อยลง ได้แก่ *ข้าวโพดเลี้ยงสัตว์* และ *กาแฟ* เกษตรกรเก็บเกี่ยวผลผลิตออกสู่ตลาดหมดแล้ว สินค้าส่วนใหญ่อยู่ในมือพ่อค้าท้องถิ่น *หอมแดง* และ *หอมหัวใหญ่* เข้าสู่ช่วงปลายฤดูผลผลิตภาคเหนือ

สถานการณ์ในเดือนเมษายน 2549 จากสภาพอากาศร้อนเป็นอุปสรรคต่อการเจริญเติบโตของ *ไข่เนื้อ* และ *สุกร* รวมทั้งอัตราการให้ไข่ลดน้อยลง ทำให้ผลผลิตกลุ่มปศุสัตว์ออกสู่ตลาดน้อยลง รวมทั้งกลุ่มพืชผักสดที่ได้รับผลกระทบจากสภาพอากาศร้อนทำให้ปริมาณผลผลิตออกสู่ตลาดลดน้อยลงด้วย สำหรับสินค้าที่มีผลผลิตออกสู่ตลาดมาก ได้แก่ *ข้าวนาปรัง* *มันสำปะหลัง* และ *ปาล์มน้ำมัน* เนื่องจากยังอยู่ในช่วงฤดูกาล เกษตรกรเก็บเกี่ยวและนำผลผลิตออกสู่ตลาดมากขึ้น *สับปะรด* ผลผลิตยังมีปริมาณมาก และคุณภาพมีปัญหาเนื้อแกน (สีน้ำตาล) จากภาวะอากาศแล้ง กลุ่มพืชผักและผลไม้ *ทุเรียนภาคตะวันออก* และ *ลิ้นจี่* ภาคเหนือเริ่มมีผลผลิตออกสู่ตลาดบ้างแล้ว และจะออกสู่ตลาดมากจนถึงเดือนพฤษภาคม *มะนาว* เป็นช่วงนอกฤดู ผลผลิตออกสู่ตลาดน้อยกว่าความต้องการ

ภาวะการผลิตสินค้าเกษตรของโลก จากการคาดการณ์ของกระทรวงเกษตรฯ ของสหรัฐฯ ในเดือนเมษายน 2549 คาดว่าสินค้าเกษตรสำคัญในภาพรวม ผลผลิตเพิ่มขึ้นเมื่อเปรียบเทียบกับปีที่ผ่านมา โดยพืชปาล์ม ผลผลิตโดยรวมเพิ่มขึ้น ร้อยละ 2.72 (สินค้าสำคัญที่มีผลผลิตเพิ่มขึ้น ได้แก่ ถั่วเหลือง เมล็ดทานตะวัน เมล็ดในปาล์ม และเมล็ดเรป ส่วนเมล็ดฝ้าย เนื้อมะพร้าวแห้ง ถั่วลิสง ผลผลิตลดลง) น้ำมันปาล์ม ผลผลิตเพิ่มขึ้นร้อยละ 2.25 และข้าวสารเพิ่มขึ้นร้อยละ 2.06 ขณะที่ธัญพืช ผลผลิตลดลงร้อยละ 5.04 เนื่องจากสภาวะแห้งแล้งในแหล่งเพาะปลูก และข้าวสาลี ผลผลิตลดลงร้อยละ 1.52

1.2 การค้า

ในเดือนมีนาคม 2549 ความเคลื่อนไหวของราคาสินค้าเกษตรโดยทั่วไปยังอยู่ในเกณฑ์ดี *ข้าวนาปี* สิ้นสุดระยะเวลาปรับจูนแล้ว (ยกเว้นภาคใต้ สิ้นสุด พ.ค.49) ส่วน *ข้าวนาปรัง* ราคาเคลื่อนไหวอยู่ในเกณฑ์ดีเนื่องจากมีมาตรการรับจูนรองรับ *ข้าวโพดเลี้ยงสัตว์* ผู้ส่งออกและโรงงานอาหารสัตว์มีความต้องการเพื่อสร้างสต็อกมากขึ้น ราคาซื้อขายเคลื่อนไหวสูงขึ้นอย่างต่อเนื่อง *มันสำปะหลัง* ราคาอ่อนตัวลงตามภาวะการผลิต แต่มาตรการรับจูนช่วยให้ราคายังอยู่ในเกณฑ์ดี *กาแฟ* ราคาก็อยู่ในเกณฑ์ดีตามราคาตลาดโลก เกษตรกรจึงขายผลผลิตตามช่องทางตลาดปกติ และไม่นำผลผลิตมาจำหน่ายตามโครงการของรัฐ *ปาล์มน้ำมัน* ภาวะการค้าชะลอตัว ราคาอ่อนตัวลงจากเดือนก่อน *หอมแดง* และ *หอมหัวใหญ่* ราคาปรับตัวสูงขึ้น *กระเทียม* ราคาอยู่ในระดับปกติ *สุกร* ภาวะตลาดชะลอตัว ราคาเฉลี่ยทั้งเดือนอยู่ในระดับใกล้เคียงกับเดือนก่อน *ไข่เนื้อ* ผลผลิตยังมีปริมาณมากกว่าความต้องการของตลาด ราคาไก่มีชีวิตอ่อนตัวลงจากเดือนก่อน

ร้อยละ 10 *ไซโก* มาตรการของรัฐทั้งด้านการผลิตและการตลาด ส่งผลให้ปัญหาผลผลิตล้นตลาดคลี่คลายลง ราคาปรับตัวสูงขึ้น *กุ่มกุลาดำ* ราคาอ่อนตัวลงเล็กน้อยแต่ยังอยู่ในเกณฑ์สูงต่อเนื่องจากเดือนก่อน

ภาวะตลาดสินค้าเกษตรส่วนใหญ่ในช่วงต้นเดือนเมษายน 2549 ยังอยู่ในเกณฑ์ดี โดยเฉพาะ *มะนาว* เป็นช่วงที่ผลผลิตออกสู่ตลาดน้อยที่สุด ราคาอยู่ในเกณฑ์สูง จะมีบางสินค้าที่ราคาปรับตัวลดลงตามภาวะการผลิต ได้แก่ *ข้าวนาปรัง* *มันสำปะหลัง* *ปาล์มน้ำมัน* *มะพร้าวผล* *กระเทียม* และ *กลุ่มผลไม้ (ทุเรียน ลิ้นจี่ สับปะรด)* สำหรับสินค้าที่ราคามีแนวโน้มปรับตัวสูงขึ้น ได้แก่ *ข้าวโพดเลี้ยงสัตว์* เนื่องจากเป็นช่วงปลายฤดู *สุกร* *ไก่เนื้อ* เนื่องจากเป็นช่วงฤดูร้อน ไม่เอื้อต่อการเลี้ยง ทำให้ผลผลิตออกสู่ตลาดลดลง *ไซโก* อากาศร้อนทำให้อัตราการให้ไข่ลดลง กอปรกับผลจากการช่วยเหลือด้านการตลาด ทำให้ราคาปรับตัวสูงขึ้นอย่างต่อเนื่องตั้งแต่ช่วงกลางเดือนมีนาคม ปัจจุบันราคา *ไซโก* อ่อนตัวลงเล็กน้อยเนื่องจากมีการระบายผลผลิตออกสู่ตลาดมากขึ้นเพื่อป้องกันความสูญเสียจากอากาศร้อนจัดที่ทำให้ *ไซโก* ไข่เน่าเสียหาย

2. แนวโน้มสถานการณ์เดือนพฤษภาคม 2549

2.1 การผลิต

แนวโน้มสถานการณ์สินค้าเกษตรสำคัญยังอยู่ในเกณฑ์ดี *ข้าวนาปรัง* ผลผลิตออกสู่ตลาดมากขึ้นเนื่องจากอยู่ในช่วงฤดูการ (มี.ค.-มิ.ย.49) *มันสำปะหลัง* และ *กระเทียม* เข้าสู่ช่วงปลายฤดู ผลผลิตออกสู่ตลาดน้อยลง *ปาล์มน้ำมัน* *ถั่วเหลือง* *สับปะรด* ผลผลิตยังออกสู่ตลาดมากอย่างต่อเนื่อง *มะนาว* ผลผลิตฤดูใหม่ใกล้ออกสู่ตลาด *สุกร* *ไก่เนื้อ* และ *ไซโก* ผลผลิตมีปริมาณน้อยเนื่องจากสภาพอากาศร้อน

2.2 การค้า

ข้าวนาปรัง ราคามีแนวโน้มอ่อนตัวลง แต่มาตรการรับจำนำจะช่วยให้ราคาอยู่ในเกณฑ์ดี *มันสำปะหลัง* ราคามีแนวโน้มปรับตัวสูงขึ้นเนื่องจากการแก้ไขปัญหาของรัฐ ขณะที่ตลาดยังมีความต้องการอย่างต่อเนื่อง *ปาล์มน้ำมัน* ภาครัฐได้เร่งแก้ไขปัญหาค่านำเข้าผ่านแดน คาดว่าจะส่งผลให้ราคามีแนวโน้มปรับตัวสูงขึ้น *สับปะรด* ราคามีแนวโน้มปรับตัวสูงขึ้น *สุกร* *ไก่เนื้อ* และ *ไซโก* ความต้องการบริโภคจะเพิ่มสูงขึ้นภายหลังเปิดภาคเรียน ราคาสินค้ากลุ่มนี้มีแนวโน้มปรับตัวสูงขึ้น *กุ่มกุลาดำ* ผลผลิตออกสู่ตลาดเพิ่มขึ้น ขณะที่ความต้องการของตลาดทั้งภายในและต่างประเทศยังมีอย่างต่อเนื่องและขยายตัวมากขึ้น แนวโน้มราคายังอยู่ในเกณฑ์ดี

3. สถานการณ์รายกลุ่มสินค้า

3.1 *กลุ่มสินค้าที่ผลิตเพื่อส่งออก* ภาวะการค้าและการเคลื่อนไหวของราคาสินค้าเกษตรโดยรวมยังอยู่ในเกณฑ์ดีและมีความคล่องตัวต่อเนื่องจากเดือนก่อน สถานการณ์สินค้าเกษตรที่สำคัญ ได้แก่

- *ข้าว* กระทรวงเกษตรและสหกรณ์คาดการณ์ผลผลิต *ข้าวนาปรัง* ปี 2549 ประมาณ 6.52 ล้านตัน เพิ่มขึ้นจากปีก่อน 0.632 ล้านตัน *ข้าวเปลือก* หรือเพิ่มขึ้นร้อยละ 10.72 เพื่อให้ราคา *ข้าวนาปรัง* มีเสถียรภาพไม่ตกต่ำในช่วงผลผลิตออกสู่ตลาดมาก คณะกรรมการ กษ. จึงได้กำหนดมาตรการรับจำนำไว้รองรับ โดยกำหนดราคารับจำนำเท่ากับราคา *ข้าวเปลือก* ในปี 2548/49 (ตันละ 6,700-7,100 บาท ตามชนิดข้าวและชั้นคุณภาพ) ระยะเวลา *รับจำนำ* เริ่มตั้งแต่วันที่ 16 มีนาคม ถึงวันที่ 31 กรกฎาคม 2549 (ยกเว้นภาคใต้ *รับจำนำ* เดือนกรกฎาคมถึงเดือนกันยายน) ซึ่งจะช่วยให้ราคา *ข้าวเปลือก* ที่เกษตรกรขายได้เคลื่อนไหวอยู่ในเกณฑ์ดี

ภาวะการค้าขายข้าวเปลือกเดือนมีนาคม ราคาซื้อขายข้าวเปลือกเคลื่อนไหวสูงขึ้นต่อเนื่องจากเดือนก่อน โดยราคาข้าวเปลือกหอมมะลิ ต้นละ 8,000-8,300 บาท ข้าวเปลือกเหนียว ต้นละ 7,100-7,300 บาท ข้าวเปลือกเจ้านาปรัง ความชื้นไม่เกิน 15% ราคาต้นละ 6,450-6,900 บาท ปัจจุบัน ผลผลิตข้าวฤดูใหม่ออกสู่ตลาดมากขึ้น ราคาปรับตัวตามภาวะตลาด โดย ณ 12 เม.ย.49 ราคาข้าวเปลือกเจ้านาปรัง ความชื้น 15% ราคายังทรงตัวต่อเนื่องจากช่วงปลายเดือนมีนาคม โดยมีราคาต้นละ 6,450-6,900 บาท ส่วนข้าวเปลือกหอมมะลิ อ่อนตัวลงจากเดือนก่อนเล็กน้อย เป็นต้นละ 8,000-8,200 บาท และข้าวเปลือกเหนียว ราคาปรับตัวสูงขึ้นเล็กน้อยเป็นต้นละ 7,200-7,400 บาท ผลการดำเนินการมาตรการ ผลรับจำนำข้าวเปลือกนาปรัง (16 มี.ค.- 11 เม.ย.49) ปริมาณ 233,304 ตัน

ภาวะการค้าข้าวสารโดยรวมในเดือนมีนาคมยังคงล่องตัว เนื่องจากเป็นช่วงปลายฤดูข้าวนาปี สินค้าในตลาดมีน้อยขณะที่ความต้องการข้าวของผู้ส่งออกเพื่อส่งมอบให้กับตลาดต่างประเทศยังมีอย่างสม่ำเสมอ จึงมีการแข่งขันรับซื้อเพื่อให้ได้สินค้า ส่งผลให้ราคาข้าวสารส่วนใหญ่เคลื่อนไหวใกล้เคียงกับเดือนก่อน โดยราคาข้าวขาว 100% ชั้น 2 เฉลี่ยกระสอบละ 1,142 บาท ข้าวหอมมะลิ 100% ชั้น 2 เฉลี่ยกระสอบละ 1,590 บาท ข้าวเหนียว กข.6 เฉลี่ยกระสอบละ 1,340 บาท ข้าวหนึ่ง 100% เฉลี่ย กระสอบละ 1,108 บาท ปลายข้าวขาวเอวันเลิศ เฉลี่ยกระสอบละ 783 บาท ปัจจุบันแม้ภาวะการค้าขายข้าวสารชะลอตัว เนื่องจากโรงสีบางแห่งชะลอการจำหน่าย ทำให้ข้าวสารออกสู่ตลาดน้อย ขณะที่ความต้องการยังมีอย่างต่อเนื่องโดยเฉพาะปลายข้าวขาว อย่างไรก็ตาม ราคายังคงทรงตัวต่อเนื่องจากเดือนก่อน มีเพียงปลายข้าวขาวเอวันเลิศที่ราคาปรับตัวสูงขึ้น ส่วนข้าวขาวและข้าวหนึ่งราคาอ่อนตัวลงเล็กน้อยแต่ยังอยู่ในเกณฑ์ดี โดย ณ 12 เม.ย.49 ข้าวหอมมะลิ 100% ชั้น 2 ราคา กระสอบละ 1,580-1,600 บาท ข้าวเหนียว กข.6 กระสอบละ 1,330-1,350 บาท ปลายข้าวขาวเอวันเลิศ ปรับตัวสูงขึ้นเป็นกระสอบละ 790-795 บาท ข้าวขาว 100% ชั้น 2 กระสอบละ 1,125-1,130 บาท และข้าวหนึ่ง 100% กระสอบละ 1,095-1,110 บาท แนวโน้มราคาข้าวจะอ่อนตัวลงตามฤดูกาล แต่มาตรการรับจำนำของภาครัฐจะช่วยกระตุ้นตลาดให้เกิดการแข่งขันรับซื้อสูง

การส่งออกข้าวในปี 2549 กระทรวงพาณิชย์ตั้งเป้าหมายการส่งออกไว้ที่ 7.75 ล้านตัน ข้าวสาร ปริมาณการส่งออก (1 ม.ค.-31 มี.ค.49) ส่งออกแล้ว 1,794,280 ตัน น้อยกว่าช่วงเดียวกันของปีก่อนที่ส่งออกได้ 1,913,139 ตัน หรือลดลงร้อยละ 6.21

- มั่นสำปะหลัง ผลผลิตปี 2548/49 มีประมาณ 19.159 ล้านตัน เพิ่มขึ้นจากปีก่อนร้อยละ 11.57 แต่รัฐได้กำหนดมาตรการรับจำนำหัวมันสดจากเกษตรกร ในปริมาณเป้าหมาย 5 ล้านตัน เพื่อแปรสภาพเป็นมันเส้นและแป้งมัน (รายละไม่เกิน 500 ตัน หรือเป็นวงเงินไม่เกินรายละ 750,000 บาท) ราคารับจำนำหัวมันสดเชื้อแป้ง 25% เดือนธันวาคม 2548 กก.ละ 1.30 บาท และช่วงมกราคมถึงเมษายน 2549 กก.ละ 1.50 บาท เพื่อให้เกษตรกรชะลอการเก็บเกี่ยว ไม่รีบขูดหัวมันออกจำหน่าย ทำให้ราคาซื้อขายหัวมันสำปะหลังสดและผลิตภัณฑ์อยู่ในเกณฑ์ดีตั้งแต่ต้นฤดู สำหรับสถานการณ์ในเดือนมีนาคม เกษตรกรทยอยขูดหัวมันออกสู่ตลาดอย่างต่อเนื่องเพื่อเตรียมเพาะปลูกฤดูใหม่ กอปรกับมีฝนตกในแหล่งผลิต ทำให้คุณภาพเปอร์เซ็นต์เชื้อแป้งลดลง ราคาอ่อนตัวลงจากเดือนก่อนเล็กน้อยตามภาวะการผลิต โดยราคาหัวมันสดคละที่เกษตรกรขายได้เฉลี่ยทั่วประเทศ กก.ละ 1.30 บาท ราคาที่เกษตรกรขายได้ หัวมันสดเชื้อแป้ง 25% จังหวัดนครราชสีมาเฉลี่ย กก.ละ 1.32 บาท ปัจจุบันผลผลิตยังคงออกสู่ตลาดมาก ภาครัฐได้เร่งประชาสัมพันธ์ให้เกษตรกรชะลอการขูดหัวมันและเร่งเปิดจุดรับจำนำเพิ่มขึ้น ทำให้ราคาไม่อ่อนตัวลงมากนัก

โดย ณ 12 เม.ย.49 ราคาหัวมันสดคละที่เกษตรกรขายได้เฉลี่ยทั้งประเทศ กก.ละ 1.22 บาท ส่วนราคาหัวมันสดเชื้อแป้ง 25% จังหวัดนครราชสีมา กก.ละ 1.22-1.35 บาท ผลรับจำนำ (16 ก.พ.-11 เม.ย.49) ปริมาณ 428,095.036 ตัน แนวโน้มราคาจะปรับตัวสูงขึ้นในเดือนพฤษภาคมเนื่องจากเข้าสู่ช่วงปลายฤดูผลผลิตออกสู่ตลาดน้อยลง กอปรกับตลาดต่างประเทศยังมีความต้องการมันเส้นและแป้งมันสำปะหลังจากไทยอย่างต่อเนื่อง โดยเฉพาะแป้งมันสำปะหลังที่มีคุณภาพดีสม่ำเสมอ

- **ไถ่เนื้อ** ภาวะการค้าลูกไถ่เนื้อ ไถ่มีชีวิต และไถ่สดทั้งตัว (ไม่รวมเครื่องใน) โดยภาพรวมชะลอตัวลงมาก เนื่องจากตลาดรองรับสำคัญคือสถานศึกษาอยู่ในช่วงปิดภาคเรียน ทำให้ความต้องการของตลาดลดลง ปริมาณการซื้อขายมีไม่มากนัก แต่ผลจากการขยายตลาดรองรับผลผลิตในประเทศของภาครัฐโดยการจัดหาสถานที่จำหน่ายเนื้อไถ่และผลิตภัณฑ์ให้กับผู้บริโภคโดยตรงในงาน “ธงฟ้า..ราคาผู้ผลิต (Farm Outlet) สินค้าไข่ไก่” ทั้งในส่วนกลางและภูมิภาค ประกอบกับโอกาสในการส่งออกไถ่เนื้อค่อนข้างดี โดยเฉพาะไถ่ปรุงสุกที่มีมาตรฐานเป็นที่ยอมรับของต่างประเทศ ทำให้ราคาเฉลี่ยทั้งเดือนอ่อนตัวลงจากเดือนก่อนไม่มากนัก โดยราคาไถ่มีชีวิตหน้าโรงฆ่าเดือนมีนาคม เฉลี่ย กก.ละ 25.72 บาท อย่างไรก็ตามระดับราคาได้เริ่มปรับตัวสูงขึ้นตั้งแต่ช่วงปลายเดือนมีนาคมเนื่องจากเข้าสู่ช่วงฤดูร้อน ไถ่มีชีวิตเจริญเติบโตช้ากว่าปกติ กอปรกับช่วงที่ผ่านมาราคาอยู่ในเกณฑ์ต่ำ ผู้เลี้ยงประสบภาวะไม่คุ้มทุน จึงชะลอการนำลูกไถ่เนื้อเข้าเลี้ยง ส่งผลให้ปริมาณไถ่มีชีวิตเข้าสู่ตลาดน้อยลงและสอดคล้องกับความต้องการของตลาด ปัจจุบัน (12 เม.ย.49) ราคาไถ่มีชีวิตหน้าโรงฆ่า กก.ละ 28-29 บาท แนวโน้มราคาจะปรับตัวสูงขึ้นในช่วงต่อไป เนื่องจากญี่ปุ่นได้อนุญาตให้นำเข้าไถ่สดจากได้หลังจากได้ส่งเจ้าหน้าที่มาตรวจสอบโรงงานไถ่เนื้อของไทยแล้ว นอกจากนี้ จีนได้ปรับลดภาษีนำเข้าไถ่สดและไถ่แปรรูปจากไทยลงตามกรอบข้อตกลง FTA ไทย-จีน จะส่งผลดีต่อการส่งออกไถ่เนื้อและผลิตภัณฑ์ของไทยในระยะต่อไป

- **กุ้ง** แม้ว่าการส่งออกไปสหรัฐฯ ยังไม่กระเตื้องขึ้นหลังจากสหรัฐฯ ทบทวนการเก็บภาษี AD ในอัตราเท่าเดิม (ร้อยละ 5.95) แต่การที่ EU ให้สิทธิพิเศษทางภาษีศุลกากรแก่ไทย (มีผลตั้งแต่วันที่ 1 สิงหาคม 2548) โดยอัตราภาษีนำเข้ากุ้งแช่เย็นลดลงจากร้อยละ 12 เหลือร้อยละ 4.2 กุ้งแปรรูปลดลงจากร้อยละ 20 เหลือร้อยละ 7 ทำให้กุ้งไทยสามารถแข่งขันส่งออกกับประเทศคู่แข่งได้ ภาวะการค้ากุ้งในเดือนมีนาคมโดยภาพรวมยังคงดี แต่ราคาอ่อนตัวลงจากเดือนก่อนเล็กน้อย เนื่องจากปริมาณกุ้งขาวแวนนาไมซึ่งเป็นที่นิยมของผู้บริโภคและมีราคาสูงกว่ากุ้งกุลาดำ ออกสู่ตลาดมากขึ้น โดยราคากุ้งซื้อขาย ณ ตลาดกลางสมุทรสาคร เฉลี่ยเดือนมีนาคม กุ้งกุลาดำ (ขนาด 50 ตัว/กก.) กก.ละ 172 บาท กุ้งขาว (ขนาด 60 ตัว/กก.) เฉลี่ย กก.ละ 141 บาท ปัจจุบันความเคลื่อนไหวด้านราคา (ณ 10 เม.ย.49) เนื่องจากตลาดกลางสมุทรสาครปิดทำการในช่วงเทศกาลสงกรานต์ตั้งแต่วันที่ 11 เม.ย.49) กุ้งกุลาดำ (ขนาด 50 ตัว/กก.) กก.ละ 175 บาท กุ้งขาว (ขนาด 60 ตัว/กก.) กก.ละ 140 บาท แนวโน้มราคากุ้งจะยังเคลื่อนไหวอยู่ในเกณฑ์ดีเนื่องจากผลผลิตออกสู่ตลาดสอดคล้องกับความต้องการ กอปรกับตลาดทั้งภายในและต่างประเทศยังมีความต้องการอย่างต่อเนื่อง

3.2 กลุ่มสินค้าที่ผลิตเพื่อบริโภคภายในประเทศ ภาวะการค้าและความเคลื่อนไหวด้านราคา ยังอยู่ในเกณฑ์ดีทุกสินค้า สถานการณ์สินค้าที่สำคัญ ได้แก่

- **ข้าวโพดเลี้ยงสัตว์** เข้าสู่ช่วงปลายฤดู เกษตรกรเก็บเกี่ยวผลผลิตและนำออกสู่ตลาดหมดแล้ว ผลผลิตส่วนใหญ่อยู่ในมือพ่อค้าท้องถิ่นที่เก็บไว้รอราคาสูงขึ้นในช่วงปลายฤดู การซื้อขายมีไม่มากนัก ส่วนใหญ่เป็นการซื้อขายระหว่างพ่อค้ารายใหญ่กับโรงงานอาหารสัตว์และผู้ส่งออกที่ยังมีความต้องการรับซื้อเพื่อสร้างสต็อก ราคาเคลื่อนไหวปรับตัวสูงขึ้นต่อเนื่องจากเดือนก่อน เนื่องจากมาตรการรับจำนำของภาครัฐ

โดยกำหนดราคารับจำนำข้าวโพดเมล็ดความชื้นไม่เกิน 14.5 % ในช่วงเดือนกันยายนถึงพฤศจิกายน 2548 กก.ละ 4.75 บาท และปรับเพิ่มเป็น กก.ละ 5.00 บาท ในเดือนธันวาคม 2548 ถึงมกราคม 2549 ทำให้ราคาข้าวโพดปีการผลิต 2548/49 อยู่ในเกณฑ์สูงมาตั้งแต่ช่วงต้นฤดู ผลรับจำนำเมื่อสิ้นสุดระยะเวลา (10 ต.ค 48-31 ม.ค.49) ปริมาณ 118,397.846 ตัน ราคาเกษตรกรขายได้ในแหล่งผลิตเดือนมีนาคม จังหวัดนครราชสีมา เฉลี่ย กก.ละ 5.18 บาท และจังหวัดเพชรบูรณ์ เฉลี่ย กก.ละ 5.00 บาท ราคาที่โรงงานอาหารสัตว์รับซื้อ เฉลี่ย กก.ละ 5.49 บาท ปัจจุบัน (12 เม.ย.49) ราคาเกษตรกรขายได้จังหวัดนครราชสีมา กก.ละ 5.15-5.20 บาท และจังหวัดเพชรบูรณ์ กก.ละ 5.13-5.30 บาท ส่วนราคาที่โรงงานอาหารสัตว์รับซื้อ กก.ละ 6.03-6.08 บาท แนวโน้มราคาข้าวโพดจะปรับตัวสูงขึ้นอีกเนื่องจากผู้ประกอบการโรงงานอาหารสัตว์เกรงว่าเกษตรกรจะเลื่อนการเพาะปลูกฤดูใหม่ออกไปเนื่องจากสภาพความแห้งแล้ง จึงต้องการซื้อเก็บสต็อกไว้

- ปาล์มน้ำมัน ผลผลิตปาล์มน้ำมัน ปี 2549 มีประมาณ 5.658 ล้านตัน เพิ่มขึ้นจากปีก่อนร้อยละ 15 หรือคิดเป็นน้ำมันปาล์มดิบประมาณ 990,000 ตัน โดยขณะที่ความต้องการใช้ในประเทศ มีประมาณ 780,000-840,000 ตัน ทำให้มีผลผลิตส่วนเกินประมาณ 150,000 ตันน้ำมันดิบ ซึ่งต้องระบายส่งออกต่างประเทศ แต่การส่งออกทางชายแดนถูกแย่งตลาดจากน้ำมันปาล์มนำเข้าผ่านประเทศเพื่อการส่งออกที่มีเป็นจำนวนมาก (น้ำมันปาล์มนำเข้ามีต้นทุนต่ำกว่าน้ำมันปาล์มที่ผลิตในประเทศ) ทำให้ผู้ผลิตในประเทศไม่สามารถระบายส่งออกน้ำมันปาล์มส่วนเกินได้อย่างคล่องตัว ส่งผลให้ราคาผลปาล์มและน้ำมันปาล์มดิบในประเทศลดต่ำลงอย่างต่อเนื่อง และมีแนวโน้มว่าราคาจะลดต่ำลงไปอีก โดยราคาผลปาล์มที่เกษตรกรขายได้ (น้ำมัน 17%) ในเดือนมีนาคม เฉลี่ย กก.ละ 2.58 บาท ปัจจุบัน (12 เม.ย.49) กก.ละ 1.90-2.20 บาท อย่างไรก็ตาม เนื่องจากขณะนี้ในช่วงผลผลิตออกสู่ตลาดมาก (เม.ย.-มิ.ย. ร้อยละ 30-40 ของผลผลิตรวม) กอปรกับการแข่งขันในตลาดน้ำมันพืชสำเร็จรูปค่อนข้างสูง ภาครัฐจึงได้กำหนดมาตรการแก้ไขปัญหาการนำเข้าผ่านประเทศเพื่อส่งออกโดยกำหนดให้ต้องขออนุญาตนำเข้า และประสานขอความร่วมมือโรงงานสกัดและโรงกลั่นน้ำมันปาล์ม ให้ปรับเพิ่มราคารับซื้อผลปาล์มและน้ำมันปาล์มดิบให้สูงขึ้น รวมทั้งขอความร่วมมือห้างสรรพสินค้าทุกแห่งให้จำหน่ายน้ำมันพืชปาล์มในราคาที่ไม่ต่ำกว่าต้นทุนซื้อจากโรงงาน จากมาตรการดังกล่าวคาดว่าจะช่วยให้ภาวะการค่าน้ำมันปาล์มในประเทศคล่องตัวขึ้นและส่งผลให้ราคาผลปาล์มปรับตัวสูงขึ้นในระยะต่อไป

- มะพร้าว ผลผลิตมะพร้าวผลรุ่นใหม่ออกสู่ตลาดเพิ่มขึ้น แต่ราคายังอยู่ในเกณฑ์สูง ทำให้ชาวสวนเร่งเก็บเกี่ยวผลผลิตออกสู่ตลาดเพื่อให้ทันต่อราคา ทำให้มะพร้าวผลที่เข้าสู่ตลาดส่วนใหญ่ไม่แก่จัด อีกทั้งภาวะการจำหน่ายน้ำมันพืชสำเร็จรูปไม่คล่องตัว ราคารับซื้อมะพร้าวผลและเนื้อมะพร้าวแห้งปรับตัวลดลงแต่ยังอยู่ในเกณฑ์สูงที่สุดในรอบ 5 ปี โดยราคาขายส่งมะพร้าวผลตลาด กทม. (ทับสะแก ผลใหญ่ปอกเปลือก) เดือนมีนาคมเฉลี่ยผลละ 15.33 บาท และเนื้อมะพร้าวแห้ง 90% เฉลี่ย กก.ละ 13.15 บาท ปัจจุบันเป็นช่วงที่ผลผลิตออกสู่ตลาดมาก ประกอบกับมีการนำเข้มะพร้าวผลจากต่างประเทศ เช่น เวียดนาม อินโดนีเซีย เพิ่มขึ้น อีกทั้งเป็นช่วงปิดภาคเรียน ทำให้ความต้องการบริโภคโดยรวมลดลง ส่งผลให้ราคามะพร้าวและผลิตภัณฑ์อ่อนตัวลงต่อเนื่องจากเดือนก่อน โดย ณ 12 เม.ย.49 ราคาขายส่งมะพร้าวผลตลาด กทม. (ทับสะแกผลใหญ่ปอกเปลือก) ผลละ 13.00-13.50 บาท ส่วนเนื้อมะพร้าวแห้ง 90% ยังทรงตัวในระดับสูงที่ กก.ละ 13.10-13.20 บาท แนวโน้มราคามะพร้าวผลและผลิตภัณฑ์จะอ่อนตัวลงแต่ยังอยู่ในระดับสูงเนื่องจากความต้องการของอุตสาหกรรมยังมีอย่างต่อเนื่องและสม่ำเสมอ

6

- กาแฟ เนื่องจากภาวะการผลิตและการค้าเมล็ดกาแฟในตลาดโลกที่เอื้ออำนวย ประกอบกับปริมาณผลผลิตของไทยลดลงจากปีก่อนถึงร้อยละ 23.16 ส่งผลให้ระดับราคาเมล็ดกาแฟที่เกษตรกรขายได้มีราคาสูงกว่า กก.ละ 40 บาท นับว่าเป็นราคาที่สูงที่สุดในช่วง 4-5 ปี ที่ผ่านมา ทำให้เกษตรกรจำหน่ายผลผลิตตามช่องทางการค้าปกติ โดยไม่ต้องนำผลผลิตมาจำหน่ายตามโครงการที่รัฐเตรียมไว้รองรับปัญหาทางการตลาดสำหรับราคากาแฟเกรดคละที่เกษตรกรขายได้เฉลี่ยทั่วประเทศ เดือนมีนาคม เฉลี่ย กก.ละ 40.88 บาท ปัจจุบันเกษตรกรเก็บเกี่ยวผลผลิตและนำออกสู่ตลาดเสร็จสิ้นแล้ว

- ไข่ไก่ จากภาวะผลผลิตไข่ไก่ในตลาดมีมากเกินความต้องการโดยมีสาเหตุจากการขยาย การเลี้ยงหลังการเกิดโรคไขหวัดนกระบาด ภาครัฐร่วมกับภาคเอกชนที่เกี่ยวข้องได้เร่งดำเนินการแก้ไขปัญหา เพื่อลดส่วนเกินของไข่ไก่ออกจากตลาด โดยปลดแม่ไก่ไข่ออกบางส่วน เก็บสต็อกไข่ไก่บางส่วนเข้าห้องเย็น และผลักดันให้มีการส่งออก ประกอบกับที่ผ่านมามีการรณรงค์เพิ่มการบริโภค โดยการนำไข่ไก่จากฟาร์ม ออกจำหน่ายในราคาต่ำกว่าท้องตลาด ตามโครงการ “ธงฟ้า..ราคาผู้ผลิต (Farm Outlet) สินค้าไข่ไก่” ส่งผลให้ภาวะการค้าไข่ไก่ปรับตัวดีขึ้นอย่างต่อเนื่อง โดยราคาขายส่งไข่ไก่ เบอร์ 3 ปรับตัวสูงขึ้นเป็นลำดับ และทรงตัวอยู่ที่ฟองละ 1.90-1.95 บาท ตั้งแต่ช่วงกลางเดือนมีนาคมเป็นต้นมา ราคาเฉลี่ยเดือนมีนาคม ฟองละ 1.87 บาท อย่างไรก็ตาม จากสภาพอากาศที่ร้อนจัดในช่วงก่อนเทศกาลสงกรานต์ ทำให้ ไข่ไก่เน่าเสียง่าย จึงมีการเร่งระบายออกสู่ตลาด ขณะที่ภาวะตลาดชะลอตัวเนื่องจากความต้องการบริโภค ที่ลดลงในช่วงปิดภาคเรียน ทำให้ราคาไข่ไก่อ่อนตัวลงเหลือฟองละ 1.80-1.85 บาท ในปัจจุบัน (12 เม.ย.49) แนวโน้มราคาจะปรับตัวดีขึ้นเนื่องจากเป็นช่วงฤดูร้อน อัตราการให้ไข่ลดลงผลผลิตออกสู่ ตลาดน้อยกว่าช่วงปกติ

- สุกรมีชีวิต ภาวะการจำหน่ายเนื้อสุกรชำแหละไม่คล่องตัว ตลาดค่อนข้างซบเซา อีกทั้งระดับราคาที่อยู่ในเกณฑ์สูงกว่าอาหารโปรตีนชนิดอื่น ผู้บริโภคจึงเลือกบริโภคอาหารโปรตีนจาก แหล่งอื่นทดแทน ทำให้ความต้องการบริโภคเนื้อสุกรโดยรวมลดลง เป็นผลให้โรงฆ่าและผู้ค้าส่งสุกรชำแหละ (หมูซีก) และชิ้นส่วนต่างๆ ปรับลดปริมาณการสั่งซื้อสุกรมียชีวิต ขณะที่สุกรมียชีวิตที่โตได้ขนาด จำหน่ายมีปริมาณออกสู่ตลาดตามปริมาณปกติ ส่งผลให้ราคาจำหน่ายสุกรมียชีวิตในเดือนมีนาคมอ่อนตัวลง จากเดือนก่อนเล็กน้อย โดยมีราคาเฉลี่ย กก.ละ 48.39 บาท ปัจจุบัน (12 เม.ย.49) กก.ละ 47-48 บาท อย่างไรก็ตาม แม้ว่าจะในระยะต่อไปสุกรมียชีวิตจะเติบโตช้าลงเนื่องจากสภาพอากาศร้อนเป็นอุปสรรคต่อการ เจริญเติบโต แต่ปริมาณสุกรที่โตได้ขนาดจำหน่ายยังมีออกสู่ตลาดอย่างต่อเนื่องเพียงพอกับความต้องการ แนวโน้มราคาจะทรงตัวต่อไปอีกระยะหนึ่ง

- พืชผักและผลไม้ *หอมแดง* และ *กระเทียม* ผลผลิตภาคเหนือออกสู่ตลาดอย่างต่อเนื่อง คุณภาพอยู่ในเกณฑ์ดี ราคาปรับตัวสูงขึ้นจากเดือนก่อน โดยราคาเกษตรกรขายได้เฉลี่ยทั่วประเทศเดือน มีนาคม หอมแดงแห้งใหญ่คละ กก.ละ 16.98 บาท กระเทียมแห้งใหญ่คละ กก.ละ 23.68 บาท ปัจจุบัน เกษตรกรเก็บเกี่ยวหอมแดงออกสู่ตลาดเกือบหมดแล้ว ส่วนกระเทียมยังมีผลผลิตออกสู่ตลาดจนถึงสิ้นเดือน เมษายน ราคาโน้มสูงขึ้นอย่างต่อเนื่อง โดย ณ 12 เม.ย.49 หอมแดงแห้งใหญ่คละ เฉลี่ย กก.ละ 19.60 บาท กระเทียมแห้งใหญ่คละ เฉลี่ย กก.ละ 24.61 บาท *มะนาว* เป็นช่วงนอกฤดู ผลผลิตออกสู่ตลาดน้อยที่สุด ราคาอยู่ในเกณฑ์สูง ภาครัฐได้ประสานเชื่อมโยงให้เกษตรกรนำผลผลิตมาจำหน่ายตามโครงการ “ธงฟ้า..ราคา ผู้ผลิต (Farm Outlet) สินค้าไข่ไก่” และประสานห้างสรรพสินค้าต่าง ๆ รับซื้อผลผลิตจากเกษตรกรโดยตรง เพื่อบรรเทาภาระค่าครองชีพให้กับผู้บริโภคอีกทางหนึ่งด้วย *สับปะรด* ผลผลิตเพิ่มขึ้นจากปีก่อนร้อยละ 10 ราคาสับปะรดที่เกษตรกรขายได้หน้าโรงงานเดือนมีนาคมเฉลี่ย กก.ละ 2.79 บาท สูงขึ้นจากเดือนก่อน

เล็กน้อย ปัจจุบันเป็นช่วงผลผลิตออกสู่ตลาดมาก คุณภาพเป็นเนื้อแกนไม่เป็นที่ต้องการของตลาด ราคาอ่อนตัวลงเหลือ กก.ละ 2.55 บาท ณ 12 เม.ย.49 อย่างไรก็ตาม คชก. ได้เห็นชอบให้สถาบันอาหารซึ่งเป็นผู้รับผิดชอบดูแลยุทธศาสตร์สินค้าสับปะรด ดำเนินมาตรการแก้ไขปัญหาด้านราคาโดยการรับซื้อสับปะรดสดจากเกษตรกรเพื่อนำไปแปรรูปเป็นผลิตภัณฑ์ต่อไป คาดว่าจะช่วยให้ราคาสับปะรดปรับตัวสูงขึ้นหลังดำเนินการมาตรการ สำหรับกลุ่มผลไม้ ปัจจุบันเริ่มเข้าสู่ช่วงฤดูกาลผลไม้สำคัญ ได้แก่ ลิ้นจี่ภาคเหนือ ทุเรียนภาคตะวันออก ผลผลิตเริ่มทยอยออกสู่ตลาด ส่วนเงาะและมังคุด ภาคตะวันออกจะเริ่มออกสู่ตลาดในช่วงปลายเดือนเมษายน แนวโน้มราคาอยู่ในเกณฑ์ดี

3.3 กลุ่มสินค้าที่ต้องนำเข้า ถั่วเหลือง ถั่วแฉะเริ่มออกสู่ตลาดในช่วงปลายเดือนมีนาคม ผลผลิตมีคุณภาพดี กอปรกับภาครัฐได้ปรับราคาเมล็ดถั่วเหลืองในประเทศที่ผู้มีสิทธินำเข้าในโควตาต้องรับซื้อทั้งหมดเพิ่มขึ้น กก.ละ 0.50 บาท จากราคาที่กำหนดในปี 2548 ทุกชั้นคุณภาพ โดยเกรดสกัดน้ำมัน กก.ละ 10.50 บาท ณ ไร่นา หรือ กก.ละ 11.50 บาท ณ จุดรับซื้อ เกรดอาหารสัตว์ กก.ละ 11.00 บาท ณ ไร่นา หรือ กก.ละ 12.00 บาท ณ จุดรับซื้อ และเกรดแปรรูปผลิตภัณฑ์อาหาร กก.ละ 13.00 บาท ณ ไร่นา หรือ กก.ละ 14.00 บาท ณ จุดรับซื้อ เพื่อให้สอดคล้องกับต้นทุนการผลิตของเกษตรกรที่ปรับตัวสูงขึ้น ส่งผลให้ราคาถั่วเหลืองฤดูกาลผลิตปีนี้มีแนวโน้มเคลื่อนไหวอยู่ในเกณฑ์ดี โดยราคาถั่วเหลืองชนิดคละที่เกษตรกรขายได้ เดือนมีนาคม เฉลี่ย กก.ละ 10.37 บาท ปัจจุบัน (12 เม.ย.49) ราคาอ่อนตัวลงเล็กน้อยตามภาวะผลผลิตที่ออกสู่ตลาดเพิ่มขึ้น เหลือ กก.ละ 10.01 บาท ส่วนกากถั่วเหลือง ราคาปรับตัวสูงขึ้นจากเดือนก่อนเป็นผลจากราคาปลาป่นอยู่ในเกณฑ์สูง ทำให้โรงงานผู้ผลิตอาหารสัตว์หันมาใช้กากถั่วเหลืองทดแทนปลาป่นมากขึ้น ราคาขายส่งกากถั่วเหลืองที่ผลิตในประเทศ (เมล็ดนำเข้า) เดือนมีนาคม เฉลี่ย กก.ละ 10.53 บาท ปัจจุบัน (12 เม.ย.49) ราคา กก.ละ 11.00-11.10 บาท ปลาป่น ความต้องการของผู้เลี้ยงกุ้งมีเพิ่มขึ้น ขณะที่ปริมาณสินค้าเข้าสู่ตลาดน้อย เนื่องจากอยู่ในช่วงกรมประมงประกาศปิดอ่าวไทย ห้ามจับสัตว์น้ำในฤดูวางไข่ (15 ก.พ.-15 พ.ค.49) การจับปลาทำได้น้อย กอปรกับต้นทุนสูงขึ้นจากการปรับตัวของราคาน้ำมันดีเซล ส่งผลให้ราคาปลาป่น โปรตีน 60% เดือนมีนาคมปรับตัวสูงขึ้นต่อเนื่องจากเดือนก่อนเป็นเฉลี่ย กก.ละ 23.48 บาท ปัจจุบัน (12 เม.ย.49) กก.ละ 23.90 บาท แนวโน้มราคาสินค้าในกลุ่มนี้จะยังอยู่ในเกณฑ์ดี

4. มาตรการแก้ไขปัญหา/การช่วยเหลือผ่านกองทุนรวมเพื่อช่วยเหลือเกษตรกร

การให้ความช่วยเหลือด้านการตลาดสินค้าเกษตร (ด้านการตลาด)

ในปีงบประมาณ 2549 ได้อนุมัติให้ดำเนินการช่วยเหลือสินค้าเกษตรแล้ว ได้แก่ ข้าว กาแฟ มันสำปะหลัง ลำไย สับปะรด และไข่ไก่ รวมวงเงิน 6,142.33 ล้านบาท

สำนักส่งเสริมการค้าสินค้าเกษตร

เมษายน 2549

๙ สถานการณ์สินค้าเกษตร-ปี.ค. 49 D:AO 1

วงเงินช่วยเหลือด้านการตลาดสินค้าเกษตร

AOB : วงเงินคชก.49/ตาราง ปี 49

หน่วย : ล้านบาท

สินค้า	ปี 2543	ปี 2544	ปี 2545	ปี 2546	ปี 2547	ปี 2548	ปี 2549
1 ข้าว	3,471.610	4,118.883	3,870.326	2,608.692	5,883.549	2,753.289	4,477.610
2 ข้าวโพดเลี้ยงสัตว์	411.945	269.000	209.323	225.413	959.845	617.000	
3 มันสำปะหลัง	1,717.500	2,753.086	965.485	116.107	1,612.056	3,833.670	1,200.000
4 ปาล์มน้ำมัน	500.000	250.000					
5 มะพร้าว	150.000	145.000					
6 กาแฟ	35.600	801.783	18.548	21.308	83.500	177.192	116.775
7 หอมแดง	130.000						
8 กระเทียม		200.875				796.000	
9 หอมหัวใหญ่	67.000				243.000		
10 ลูกเดือย	10.000						
11 ไข่ไก่	60.000	60.000					70.000
12 ไข่เนื้อ	300.000						
13 สุกกร	235.000						
14 ปลาโอ	20.200						
15 ปลาเบ็ด	245.600						
16 กุ้งกุลาดำ					415.126	300.000	
17 กุ้งขาว, กุ้งก้ามกราม						10.000	
18 เกล็ดทะเล							
19 ปอ							
20 ผลไม้				672.500			
21 สับปะรด	724.000	50.000					20.000
22 ทูเรียน	135.500	200.000	550.000				
23 ลิ้นจี่			200.000		110.000		
24 ลำไย	648.000		1,256.847	611.330	485.056	266.168	257.945
25 เงาะ	420.000	20.500	250.000			32.000	
26 มังคุด			100.000				
27 เงาะ มังคุด ทูเรียน		40.000			320.000		
28 ลองกอง						366.700	
29 มะละกอ							
30 มะนาว	22.000						
31 พริกแห้ง	32.000						
32 อ้อยและน้ำตาลทราย	800.00						
33 น้ำมันดิบ	360.00	488.000					
34 อื่น ๆ	100.00	100.000	300.000	5.000			
35 เครื่องอุปฯ	424.20						
36 เตอบลำไย			80.000				
37 มาตรฐานลำไย			5.500				
38 พัฒนาคุณภาพมันฯ		540.99					
รวมทั้งสิ้น	11,020.155	10,038.117	7,806.029	4,260.350	10,112.132	9,152.019	6,142.330

* หมายเหตุ : การแทรกแซงลองกองและลำไยปี 2545 ใช้ร่วมกับงบแก้ไขปัญหาราคาผลไม้ ปี 2545

สำนักส่งเสริมการค้าสินค้าเกษตร
เมษายน 2549

ราคาเฉลี่ยสินค้าเกษตรสำคัญที่เกษตรกรขายได้ ปี 2544 - 2549

F: ราคาเฉลี่ยจัดกลุ่ม 49 D: AO 9

สินค้า	ราคาเฉลี่ย																
	ปี 2544			ปี 2545			ปี 2546			ปี 2547			ปี 2548			ปี 2549	
	เฉลี่ย	สูงสุด	ต่ำสุด	เฉลี่ย	สูงสุด	ต่ำสุด	เฉลี่ย	สูงสุด	ต่ำสุด	เฉลี่ย	สูงสุด	ต่ำสุด	เฉลี่ย	สูงสุด	ต่ำสุด	มี.ค.	(12 เม.ย.49)
1 กลุ่มสินค้าผลิตเพื่อการส่งออก ข้าวเปลือกนาปรัง (บาท/ตัน)	4,260	4,380	4,050	4,602	4,793	4,439	4,635	4,795	4,513	5,408	5,913	4,795	6,653	6,863	6,355	6,757	6,450-6,900
		ก.ค.	เม.ย.		มี.ย.	ม.ค.		ก.ค.	เม.ย.		ต.ค.	ก.พ.		ต.ค.	มี.ค.		
	4,385	4,421	4,339	4,646	4,728	4,514	4,593	4,700	4,434	5,568	6,068	4,704	6,516	6,800	6,190	-	-
		ธ.ค.	มี.ค.		ต.ค.	ม.ค.		มี.ค.	พ.ย.		ธ.ค.	ม.ค.		พ.ย.	ม.ค.		
ข้าวเปลือกหอมมะลิ (บาท/ตัน)	5,628	6,583	4,822	6,116	6,874	5,216	8,095	9,315	6,425	8,423	9,567	7,178	7,858	8,014	7,683	8,151	8,000-8,200
		ม.ค.	ธ.ค.		ก.ย.	ม.ค.		ก.ย.	ม.ค.		เม.ย.	ต.ค.		ก.ย.	พ.ย.		
ข้าวเปลือกเหนียว (บาท/ตัน)	5,573	6,018	4,739	5,612	6,293	5,063	6,239	7,125	5,397	6,425	6,742	5,940	6,228	6,500	5,700	7,200	7,200-7,400
		ก.ค.	พ.ย.		ก.ย.	ม.ค.		ก.ย.	ม.ค.		พ.ค.	ต.ค.		ธ.ค.	พ.ย.		
2 ^{1/2} หัวมันสำปะหลัง สดคละ (บาท/กก.)	0.87	1.06	0.66	1.03	1.16	0.91	0.87	0.94	0.77	0.96	1.26	0.74	1.35	1.48	1.21	1.30	1.22
		ก.ค.	ก.พ.		เม.ย.	ต.ค.		ก.พ.	ต.ค.		ธ.ค.	มี.ค.		มี.ค.	ต.ค.		
3 ยางพารา แผ่นดิบชั้น 3 (บาท/กก.)	20.94	24.34	15.93	27.10	32.35	20.15	37.63	43.45	32.43	44.53	49.72	39.94	52.16	61.93	39.14	71.95	73.90
		มี.ย.	ธ.ค.		ก.ย.	ม.ค.		ต.ค.	ม.ค.		มี.ย.	ธ.ค.		ต.ค.	ม.ค.		
4 กาแฟ (บาท/กก.)	29.17	31.46	18.50	23.50	25.76	21.00	31.04	35.00	24.35	26.07	29.44	22.62	28.46	33.16	26.81	40.88	39.00
		เม.ย.	พ.ย.		ม.ค.	พ.ย.		ธ.ค.	มี.ค.		ม.ค.	มี.ค.		ธ.ค.	ม.ค.		
5 ใก่นื้อ หน้าโรงฆ่า (บาท/กก.)	30.31	34.50	23.34	25.21	31.27	21.38	26.75	35.00	19.60	24.54	30.11	14.08	32.30	38.60	29.63	25.72	28.00-29.00
		ก.ค.	มี.ค.		ม.ค.	ก.ย.		ก.ค.	มี.ค.		เม.ย.	ก.พ.		ต.ค.	ม.ค.		
6 กุ้งกุลาดำ ขนาด 50 ตัว/กก. (บาท/กก.)	255	303	203	244	275	220	215	239	154	185	263	155	181	250	134	172	-
		ม.ค.	ต.ค.		ก.พ.	ก.ค.		เม.ย.	ต.ค.		ก.พ.	ธ.ค.		เม.ย.	ก.ค.		
7 สับปะรด โรงงานรับซื้อ (บาท/กก.)	2.53	3.50	1.55	4.42	4.96	3.73	4.42	4.75	3.13	4.55	5.25	3.95	3.85	4.51	2.88	2.79	2.55
		ก.ย.	มี.ค.		ต.ค.	ม.ค.		มี.ย.	พ.ย.		ก.ค.	พ.ย.		ก.ย.	ธ.ค.		

สินค้า	ราคาเฉลี่ย																
	ปี 2544			ปี 2545			ปี 2546			ปี 2547			ปี 2548			ปี 2549	
	เฉลี่ย	สูงสุด	ต่ำสุด	เฉลี่ย	สูงสุด	ต่ำสุด	เฉลี่ย	สูงสุด	ต่ำสุด	เฉลี่ย	สูงสุด	ต่ำสุด	เฉลี่ย	สูงสุด	ต่ำสุด	มี.ค.	(12 เม.ย.49)
8 ^{2/} กลุ่มสินค้าผลิตเพื่อบริโภคภายในประเทศ																	
ข้าวโพดเลี้ยงสัตว์ (ความชื้นไม่เกิน 14.5%) (บาท/กก.)	3.93	4.03 มี.ย.	3.83 มี.ค.	4.17	4.36 พ.ค.	3.89 ม.ค.	4.48	4.72 ก.ค.-ส.ค.	4.20 ม.ค.	5.00	6.63 มี.ย.	4.03 ก.พ.	4.88	5.05 ก.ค.	4.73 พ.ย.	4.70	4.95
9 ปาล์มทะลาย คุณภาพเปอร์เซ็นต์น้ำมัน 17% (บาท/กก.)	1.43	2.09 ธ.ค.	1.00 มี.ค.	2.70	4.71 ธ.ค.	2.06 พ.ค.	2.76	4.03 ม.ค.	1.96 เม.ย.	3.38	3.99 ส.ค.	2.84 มี.ย.	2.98	3.58 ก.ค.	2.25 ก.พ.	2.58	1.90-2.20
10 มะพร้าว ผลใหญ่แห้งทั้งเปลือก (บาท/ผล)	2.52	3.91 พ.ย.	1.97 ก.พ.	3.31	4.52 เม.ย.	2.21 ก.ย.	3.41	3.87 พ.ย.	2.67 ก.ค.	4.42	5.84 ก.พ.	3.30 ส.ค.	4.45	6.15 ธ.ค.	3.83 ก.ย.	7.19	7.53
11 ^{3/} หอมหัวใหญ่ เบอร์ 1 (บาท/กก.)	5.84	18.40 ธ.ค.	5.62 มี.ค.	5.67	14.50 ธ.ค.	5.52 ม.ค.	15.74	24.30 ม.ค.	10.50 มี.ค.	6.51	13.27 ม.ค.	2.50 มี.ค.	5.36	8.00 ม.ค.	3.50 ก.พ.	7.52	-
12 หอมแดง แห้งใหญ่คละ (บาท/กก.)	15.24	33.35 ธ.ค.	10.83 ม.ค.	17.44	40.84 พ.ย.	11.67 มี.ค.	16.35	23.44 ม.ค.	12.85 ม.ค.	9.32	12.70 มี.ย.	6.85 มี.ค.	15.09	31.56 พ.ย.	7.10 ก.พ.	16.98	19.60
13 กระเทียม แห้งใหญ่คละ (บาท/กก.)	20.33	31.08 ธ.ค.	15.15 พ.ค.	22.42	36.43 พ.ย.	19.16 มี.ค.	27.62	34.64 ม.ค.	22.74 เม.ย.	19.65	23.77 ก.พ.	16.23 มี.ค.	23.21	32.94 พ.ย.	20.00 ม.ค.	23.68	24.61
14 สุกกร ขายส่ง ตลาดกทม. (บาท/กก.)	37.12	42.50 มี.ย.	30.55 ม.ค.	37.41	40.69 ส.ค.	32.03 ธ.ค.	32.82	38.93 มี.ย.	24.60 มี.ค.	44.95	55.22 เม.ย.	37.33 ม.ค.	49.31	52.79 เม.ย.	43.90 ต.ค.	48.39	47.00-48.00
15 ไข่ไก่สด คละ (บาท/ฟอง)	1.50	1.74 ก.ย.	1.01 ม.ค.	1.41	1.58 พ.ค.	1.17 ธ.ค.	1.42	1.63 ก.ย.	1.02 ม.ค.	2.01	2.45 ก.ค.	1.40 ก.พ.	2.18	2.54 ก.ค.	1.63 ธ.ค.	1.73	1.70
16 เกลือทะเล (บาท/ตัน)	1,728	1,917 ก.ย.	1,316 ม.ค.	1,298	1,557 ม.ค.	1,147 พ.ค.	972	1,079 ม.ค.	778 พ.ค.	1,027	1,153 ก.พ.	914 เม.ย.	713	773 ก.พ.	695 พ.ย.-ธ.ค.	788	789.00

	สินค้า	ราคาเฉลี่ย																
		ปี 2544			ปี 2545			ปี 2546			ปี 2547			ปี 2547			ปี 2549	
		เฉลี่ย	สูงสุด	ต่ำสุด	เฉลี่ย	สูงสุด	ต่ำสุด	เฉลี่ย	สูงสุด	ต่ำสุด	เฉลี่ย	สูงสุด	ต่ำสุด	เฉลี่ย	สูงสุด	ต่ำสุด	มี.ค.	(12 เม.ย.49)
17	กลุ่มสินค้าที่ต้องนำเข้า ถั่วเหลือง ชนิดกละ (บาท/กก.)	9.72	10.10	9.06	10.16	11.36	9.48	10.29	11.64	9.73	12.29	15.28	9.79	10.75	13.00	9.22	10.37	10.01
			พ.ย.	ส.ค.		มี.ย.	ม.ค.		ธ.ค.	ต.ค.		เม.ย.	ต.ค.		ม.ค.	ต.ค.		
18	กากถั่วเหลือง ผลิตจากเมล็ดในประเทศ ขายส่ง กทม. (บาท/กก.)	10.87	11.23	10.08	10.38	10.59	10.14	11.57	13.18	10.65	13.51	15.80	11.29	11.37	12.06	10.60	10.53	11.30-11.50
			ก.พ.	ธ.ค.		ธ.ค.	เม.ย.		พ.ย.	ม.ค.		พ.ค.	ต.ค.		มี.ย.	ธ.ค.		
19	ปลาป่น เบอร์ 3 ตลาด กทม. (บาท/กก.)	18.77	21.88	16.35	18.22	21.14	16.07	18.83	20.35	16.55	21.67	24.73	16.41	19.89	21.63	18.89	23.48	23.90
			ก.ค.	ธ.ค.		มี.ค.	ต.ค.		พ.ย.	ม.ค.		ก.ย.	ก.พ.		เม.ย.	พ.ย.		

หมายเหตุ

- 1/ ปีการผลิต เริ่มตั้งแต่ ต.ค. - ก.ย.
- 2/ ปีการผลิต เริ่มตั้งแต่ ก.ค. - มี.ย.
- 3/ ปีการผลิต เริ่มตั้งแต่ พ.ย. - เม.ย.

ราคาจำหน่ายสินค้าเกษตร ปี 2548/49

ลำดับที่	สินค้า	ราคาจำหน่าย																												
1.	ข้าวหน้าปี	กำหนดราคาจำหน่ายข้าวเปลือกหน้าปี ปีการผลิต 2548/49 (ณ ความชื้นไม่เกิน 15%) ดังนี้ <div style="text-align: center;"> <table border="0"> <tr> <td>ชนิดข้าว</td> <td>บาท/ตัน</td> </tr> </table> </div> <p>1) ข้าวเปลือกหอมมะลิ</p> <table border="0"> <tr> <td>ข้าวเปลือกหอมมะลิ ชนิดสีได้ตันข้าว 42 กรัม</td> <td>10,000</td> </tr> <tr> <td>ข้าวเปลือกหอมมะลิ ชนิดสีได้ตันข้าว 40 กรัม</td> <td>9,900</td> </tr> <tr> <td>ข้าวเปลือกหอมมะลิ ชนิดสีได้ตันข้าว 38 กรัม</td> <td>9,800</td> </tr> <tr> <td>ข้าวเปลือกหอมมะลิ ชนิดสีได้ตันข้าว 36 กรัม</td> <td>9,700</td> </tr> </table> <p>หมายเหตุ : โดยให้ปรับเพิ่ม - ลดตามจำนวนกรัม ในอัตรากรัมละ 50 บาท สำหรับการรับจำหน่ายข้าวเปลือกหอมมะลิที่ยังนางของเกษตรกรให้กำหนดราคาจำหน่าย ตันละ 10,000 บาท ส่วนข้าวเปลือกหอมจังหวัดในภาคเหนือตอนล่างและภาคกลาง ให้กำหนดราคาจำหน่ายตันละ 8,200 - 8,500 บาท ตามคุณภาพที่กำหนด โดยให้ปรับ เพิ่ม - ลด ตามจำนวนกรัมในอัตรากรัมละ 40 บาท</p> <p>2) ข้าวเปลือกเจ้านาปี</p> <table border="0"> <tr> <td>ข้าวเปลือกเจ้านาปี 100% (ชนิดสีเป็นข้าวสาร 100%)</td> <td>7,100</td> </tr> <tr> <td>ข้าวเปลือกเจ้านาปี 5% (ชนิดสีเป็นข้าวสาร 5%)</td> <td>7,000</td> </tr> <tr> <td>ข้าวเปลือกเจ้านาปี 10% (ชนิดสีเป็นข้าวสาร 10%)</td> <td>6,900</td> </tr> <tr> <td>ข้าวเปลือกเจ้านาปี 15% (ชนิดสีเป็นข้าวสาร 15%)</td> <td>6,800</td> </tr> <tr> <td>ข้าวเปลือกเจ้านาปี 25% (ชนิดสีเป็นข้าวสาร 25%)</td> <td>6,700</td> </tr> <tr> <td>ข้าวเปลือกปทุมธานี</td> <td>7,100</td> </tr> <tr> <td>ข้าวเปลือกหอมสุพรรณบุรี</td> <td>7,000</td> </tr> </table> <p>3) ข้าวเปลือกเหนียว</p> <table border="0"> <tr> <td>ข้าวเปลือกเหนียว 10% เมล็ดยาว</td> <td>7,700</td> </tr> <tr> <td>ข้าวเปลือกเหนียวคละ</td> <td>7,500</td> </tr> </table>	ชนิดข้าว	บาท/ตัน	ข้าวเปลือกหอมมะลิ ชนิดสีได้ตันข้าว 42 กรัม	10,000	ข้าวเปลือกหอมมะลิ ชนิดสีได้ตันข้าว 40 กรัม	9,900	ข้าวเปลือกหอมมะลิ ชนิดสีได้ตันข้าว 38 กรัม	9,800	ข้าวเปลือกหอมมะลิ ชนิดสีได้ตันข้าว 36 กรัม	9,700	ข้าวเปลือกเจ้านาปี 100% (ชนิดสีเป็นข้าวสาร 100%)	7,100	ข้าวเปลือกเจ้านาปี 5% (ชนิดสีเป็นข้าวสาร 5%)	7,000	ข้าวเปลือกเจ้านาปี 10% (ชนิดสีเป็นข้าวสาร 10%)	6,900	ข้าวเปลือกเจ้านาปี 15% (ชนิดสีเป็นข้าวสาร 15%)	6,800	ข้าวเปลือกเจ้านาปี 25% (ชนิดสีเป็นข้าวสาร 25%)	6,700	ข้าวเปลือกปทุมธานี	7,100	ข้าวเปลือกหอมสุพรรณบุรี	7,000	ข้าวเปลือกเหนียว 10% เมล็ดยาว	7,700	ข้าวเปลือกเหนียวคละ	7,500
ชนิดข้าว	บาท/ตัน																													
ข้าวเปลือกหอมมะลิ ชนิดสีได้ตันข้าว 42 กรัม	10,000																													
ข้าวเปลือกหอมมะลิ ชนิดสีได้ตันข้าว 40 กรัม	9,900																													
ข้าวเปลือกหอมมะลิ ชนิดสีได้ตันข้าว 38 กรัม	9,800																													
ข้าวเปลือกหอมมะลิ ชนิดสีได้ตันข้าว 36 กรัม	9,700																													
ข้าวเปลือกเจ้านาปี 100% (ชนิดสีเป็นข้าวสาร 100%)	7,100																													
ข้าวเปลือกเจ้านาปี 5% (ชนิดสีเป็นข้าวสาร 5%)	7,000																													
ข้าวเปลือกเจ้านาปี 10% (ชนิดสีเป็นข้าวสาร 10%)	6,900																													
ข้าวเปลือกเจ้านาปี 15% (ชนิดสีเป็นข้าวสาร 15%)	6,800																													
ข้าวเปลือกเจ้านาปี 25% (ชนิดสีเป็นข้าวสาร 25%)	6,700																													
ข้าวเปลือกปทุมธานี	7,100																													
ข้าวเปลือกหอมสุพรรณบุรี	7,000																													
ข้าวเปลือกเหนียว 10% เมล็ดยาว	7,700																													
ข้าวเปลือกเหนียวคละ	7,500																													
	ข้าวหน้าปี	กำหนดราคาจำหน่ายข้าวเปลือกหน้าปี ปี 2549 (ณ ความชื้นไม่เกิน 15%) ดังนี้ <div style="text-align: center;"> <table border="0"> <tr> <td>ชนิดข้าว</td> <td>บาท/ตัน</td> </tr> </table> </div> <table border="0"> <tr> <td>ข้าวเปลือกเจ้านาปี 100%</td> <td>7,100</td> </tr> <tr> <td>ข้าวเปลือกเจ้านาปี 5%</td> <td>7,000</td> </tr> <tr> <td>ข้าวเปลือกเจ้านาปี 10%</td> <td>6,900</td> </tr> <tr> <td>ข้าวเปลือกเจ้านาปี 15%</td> <td>6,800</td> </tr> <tr> <td>ข้าวเปลือกเจ้านาปี 25%</td> <td>6,700</td> </tr> <tr> <td>ข้าวเปลือกปทุมธานี</td> <td>7,100</td> </tr> <tr> <td>ข้าวเปลือกหอมสุพรรณบุรี</td> <td>7,000</td> </tr> </table>	ชนิดข้าว	บาท/ตัน	ข้าวเปลือกเจ้านาปี 100%	7,100	ข้าวเปลือกเจ้านาปี 5%	7,000	ข้าวเปลือกเจ้านาปี 10%	6,900	ข้าวเปลือกเจ้านาปี 15%	6,800	ข้าวเปลือกเจ้านาปี 25%	6,700	ข้าวเปลือกปทุมธานี	7,100	ข้าวเปลือกหอมสุพรรณบุรี	7,000												
ชนิดข้าว	บาท/ตัน																													
ข้าวเปลือกเจ้านาปี 100%	7,100																													
ข้าวเปลือกเจ้านาปี 5%	7,000																													
ข้าวเปลือกเจ้านาปี 10%	6,900																													
ข้าวเปลือกเจ้านาปี 15%	6,800																													
ข้าวเปลือกเจ้านาปี 25%	6,700																													
ข้าวเปลือกปทุมธานี	7,100																													
ข้าวเปลือกหอมสุพรรณบุรี	7,000																													

ลำดับที่	สินค้า	ราคาจำหน่าย																					
2.	มันสำปะหลัง	กำหนดราคาจำหน่ายหัวมันสำปะหลังสดที่เชื่อแป้ง 25% ฤดูกาลผลิต ปี 2548/49 ณ จุดจำหน่าย ดังนี้ <table border="1"> <thead> <tr> <th>ระยะเวลา</th> <th>บาท/กก.</th> </tr> </thead> <tbody> <tr> <td>ธ.ค.48</td> <td>1.30</td> </tr> <tr> <td>ม.ค.- เม.ย. 49</td> <td>1.50</td> </tr> </tbody> </table> <p>ทั้งนี้ให้เพิ่ม/ลด ราคาจำหน่ายได้ตามเปอร์เซ็นต์เชื่อแป้งเปอร์เซ็นต์ละ 0.02 บาท</p>	ระยะเวลา	บาท/กก.	ธ.ค.48	1.30	ม.ค.- เม.ย. 49	1.50															
ระยะเวลา	บาท/กก.																						
ธ.ค.48	1.30																						
ม.ค.- เม.ย. 49	1.50																						
3.	ข้าวโพดเลี้ยงสัตว์	กำหนดราคาจำหน่ายข้าวโพดเลี้ยงสัตว์ ปี 2548/49 ณ จุดจำหน่ายของ อคส. ดังนี้ <table border="1"> <thead> <tr> <th>ระดับความชื้น</th> <th>ก.ย. - พ.ย.48</th> <th>ธ.ค.48-ม.ค.49</th> </tr> </thead> <tbody> <tr> <td>1) ความชื้น 30.0 - 25.1 %</td> <td>3.75</td> <td>3.96</td> </tr> <tr> <td>2) ความชื้น 25.0 - 22.1 %</td> <td>3.96</td> <td>4.18</td> </tr> <tr> <td>3) ความชื้น 22.0 - 19.6 %</td> <td>4.12</td> <td>4.35</td> </tr> <tr> <td>4) ความชื้น 19.5 - 17.1 %</td> <td>4.28</td> <td>4.52</td> </tr> <tr> <td>5) ความชื้น 17.0 - 14.6 %</td> <td>4.41</td> <td>4.66</td> </tr> <tr> <td>6) ความชื้น 14.5 %</td> <td>4.75</td> <td>5.00</td> </tr> </tbody> </table>	ระดับความชื้น	ก.ย. - พ.ย.48	ธ.ค.48-ม.ค.49	1) ความชื้น 30.0 - 25.1 %	3.75	3.96	2) ความชื้น 25.0 - 22.1 %	3.96	4.18	3) ความชื้น 22.0 - 19.6 %	4.12	4.35	4) ความชื้น 19.5 - 17.1 %	4.28	4.52	5) ความชื้น 17.0 - 14.6 %	4.41	4.66	6) ความชื้น 14.5 %	4.75	5.00
ระดับความชื้น	ก.ย. - พ.ย.48	ธ.ค.48-ม.ค.49																					
1) ความชื้น 30.0 - 25.1 %	3.75	3.96																					
2) ความชื้น 25.0 - 22.1 %	3.96	4.18																					
3) ความชื้น 22.0 - 19.6 %	4.12	4.35																					
4) ความชื้น 19.5 - 17.1 %	4.28	4.52																					
5) ความชื้น 17.0 - 14.6 %	4.41	4.66																					
6) ความชื้น 14.5 %	4.75	5.00																					
4.	กาแฟ	กำหนดราคาจำหน่ายเมล็ดกาแฟพันธุ์โรบัสต้า ฤดูกาลผลิต ปี 2548/49 ณ จุดจำหน่าย ณ แหล่งผลิต ดังนี้ <table border="1"> <thead> <tr> <th>เกรด</th> <th>ระดับความชื้น</th> <th>ข้อบกพร่อง</th> <th>บาท/กก.</th> </tr> </thead> <tbody> <tr> <td>1) เกรดดี</td> <td>ไม่เกินร้อยละ13</td> <td>ไม่เกินร้อยละ 5</td> <td>36</td> </tr> <tr> <td>2) เกรดหนึ่ง</td> <td>ไม่เกินร้อยละ13</td> <td>ไม่เกินร้อยละ 7</td> <td>33</td> </tr> <tr> <td>3) เกรดสอง</td> <td>ไม่เกินร้อยละ13</td> <td>ไม่เกินร้อยละ 15</td> <td>27</td> </tr> </tbody> </table>	เกรด	ระดับความชื้น	ข้อบกพร่อง	บาท/กก.	1) เกรดดี	ไม่เกินร้อยละ13	ไม่เกินร้อยละ 5	36	2) เกรดหนึ่ง	ไม่เกินร้อยละ13	ไม่เกินร้อยละ 7	33	3) เกรดสอง	ไม่เกินร้อยละ13	ไม่เกินร้อยละ 15	27					
เกรด	ระดับความชื้น	ข้อบกพร่อง	บาท/กก.																				
1) เกรดดี	ไม่เกินร้อยละ13	ไม่เกินร้อยละ 5	36																				
2) เกรดหนึ่ง	ไม่เกินร้อยละ13	ไม่เกินร้อยละ 7	33																				
3) เกรดสอง	ไม่เกินร้อยละ13	ไม่เกินร้อยละ 15	27																				
5.	กุ้ง	กำหนดราคาจำหน่ายกุ้งขาวแวนนาไมและกุ้งกุลาดำทั้งตัว ณ จุดรับฝาก (หน้าห้องเย็น) ดังนี้ <table border="1"> <thead> <tr> <th>ขนาดกุ้ง</th> <th>บาท/กก.</th> </tr> </thead> <tbody> <tr> <td colspan="2">กุ้งขาวแวนนาไม</td> </tr> <tr> <td>1) ขนาด 40 ตัวต่อกิโลกรัม</td> <td>155</td> </tr> <tr> <td>2) ขนาด 50 ตัวต่อกิโลกรัม</td> <td>135</td> </tr> <tr> <td>3) ขนาด 60 ตัวต่อกิโลกรัม</td> <td>120</td> </tr> </tbody> </table>	ขนาดกุ้ง	บาท/กก.	กุ้งขาวแวนนาไม		1) ขนาด 40 ตัวต่อกิโลกรัม	155	2) ขนาด 50 ตัวต่อกิโลกรัม	135	3) ขนาด 60 ตัวต่อกิโลกรัม	120											
ขนาดกุ้ง	บาท/กก.																						
กุ้งขาวแวนนาไม																							
1) ขนาด 40 ตัวต่อกิโลกรัม	155																						
2) ขนาด 50 ตัวต่อกิโลกรัม	135																						
3) ขนาด 60 ตัวต่อกิโลกรัม	120																						

ลำดับที่	สินค้า	ราคาจำหน่าย
		<p>กึ่งกุลาดำ</p> <p>1) ขนาด 30 ตัวต่อกิโลกรัม 250</p> <p>2) ขนาด 40 ตัวต่อกิโลกรัม 220</p> <p>3) ขนาด 50 ตัวต่อกิโลกรัม 190</p> <p>4) ขนาด 60 ตัวต่อกิโลกรัม 160</p> <p>5) ขนาด 70 ตัวต่อกิโลกรัม 140</p> <p>6) ขนาด 80 ตัวต่อกิโลกรัม 120</p> <p>7) ขนาด 90 ตัวต่อกิโลกรัม 100</p> <p>8) ขนาด 100 ตัวต่อกิโลกรัม 80</p> <p>ราคาจำหน่ายให้ปรับเพิ่ม - ลดตามสัดส่วนของกึ่งในแต่ละช่วงขนาด</p>

1. การผลิตและความต้องการใช้

	2544/45	2545/46	2546/47	2547/48	2548/49* (คาดการณ์)
ผลผลิตข้าว (ล้านตันข้าวเปลือก)					
โลก	604.655	571.926	593.003	609.408	620.726*
ไทย					
- นาปี	20.899	19.631	23.142	22.670	23.394
- นาปรัง	5.624	6.426	6.332	5.888	6.520
รวม	26.523	26.057	29.474	28.559	29.914
ความต้องการ	14.798	15.049	15.338	15.545	15.509 (เป้าหมาย)
ส่งออก (มค. - ธค.) (ข้าวสาร)	7.245	7.597	10.140	7.304	7.500*
ปริมาณคงเหลือ	6.512	6.009	4.781	6.729	-
* ข้อมูลพยากรณ์ของกระทรวงเกษตรสหรัฐฯ (USDA)					
ราคา (บาท/ตัน) (พย.- ตค.)					(พย.48- มีค.49)
- ข้าวเปลือกเจ้าหอมมะลิ	5,864	7,767	8,524	7,871	7,753
- ข้าวเปลือกเจ้านาปี 5%	4,580	4,667	4,535	6,119	6,790
- ข้าวเปลือกเจ้าเหนียว	5,524	6,090	6,470	6,254	6,537
- ข้าวเปลือกเจ้านาปรัง (มค.-ธค.)	4,602	4,631	5,408	6,653	6,757
ต้นทุนการผลิต (บาท/ตัน)					
ข้าวเปลือกหอมมะลิ	5,746.82	6,200.77	6,429.00	7,357.00	8,094.00
ข้าวเปลือกเจ้านาปี	3,994.52	4,451.55	4,037.00	4,593.00	5,301.00
ข้าวเปลือกเหนียว	4,798.22	5,064.19	5,383.00	6,349.00	6,629.00
ข้าวเปลือกนาปรัง	3,344.32	3,581.00	3,633.00	4,421.00	4,828.00

2. สถานการณ์การผลิต กระทรวงเกษตรและสหกรณ์พยากรณ์การผลิตข้าวนาปรัง ปี 2549 ดังนี้
พื้นที่เพาะปลูก ผลผลิตข้าวนาปรัง ปี 49

ภาค	พื้นที่เพาะปลูก (ล้านไร่)			ผลผลิต (ล้านตัน)		
	2548	2549	Δ%	2548	2549	Δ%
รวม	8.914	9.468	6.22	5.888	6.520	10.72
เหนือ	2.968	3.072	3.51	1.957	2.108	7.71
ตะวันออกเฉียงเหนือ	0.721	0.646	-10.42	0.359	0.318	-11.39
กลาง	5.033	5.517	9.63	3.490	3.992	14.37
ใต้	0.192	0.233	21.44	0.082	0.102	23.63

ที่มา : สำนักงานเศรษฐกิจการเกษตร

กระทรวงเกษตรและสหกรณ์คาดว่า พื้นที่ปลูกข้าวนาปรัง ปีการเพาะปลูก 2549 มีพื้นที่ 9.468 ล้านไร่ เพิ่มขึ้นจากปี 2548 ประมาณ 0.554 ล้านไร่ หรือคิดเป็นร้อยละ 6.22 และผลผลิตประมาณ 6.520 ล้านตันข้าวเปลือก เพิ่มขึ้นจากปีที่แล้วประมาณ 0.632 ล้านตันข้าวเปลือก คิดเป็นร้อยละ 10.72 ผลผลิตข้าวนาปรังจะเริ่มออกสู่ตลาดได้มากที่สุดในช่วงเดือนมีนาคมถึงกรกฎาคม 2549 คิดเป็นร้อยละ 22.56 , 23.91 , 13.13 , 12.88 และ 13.37 ตามลำดับ

3. ภาวะและราคาข้าว

ในช่วงเดือนมีนาคม 2549 ราคาข้าวเปลือกหอมมะลิ (ชนิดสีได้ต้นข้าว 36 กรัม) ราคาเฉลี่ยตันละ 8,151 บาท สูงขึ้นจากเดือนกุมภาพันธ์ 2549 ที่มีราคาตันละ 7,833 บาท ข้าวเปลือกเหนียว 10% เมล็ดยาว ราคาตันละ 7,200 บาท เพิ่มขึ้นจากเดือนกุมภาพันธ์ 2549 ที่มีราคาตันละ 6,979 บาท ส่วนข้าวเปลือกเจ้านาปรัง 5% ราคาเฉลี่ยตันละ 6,757 บาท ขณะนี้ข้าวเปลือกนาปรังมีผลผลิตออกสู่ตลาดมากขึ้น ซึ่งในปีนี้มีผลผลิตมากกว่าปีที่ผ่านมา อาจส่งผลให้ราคาข้าวเปลือกนาปรังลดลง แต่ภาครัฐได้เตรียมมาตรการรับจำนำข้าวเปลือกนาปรัง ปี 2549 เพื่อเพิ่มช่องทางการจำหน่ายผลผลิตให้แก่เกษตรกร จึงคาดว่าราคาซื้อขายข้าวเปลือกในตลาดทั่วไปจะอยู่ในเกณฑ์ดี

4. การส่งออก

ปี 2549 กระทรวงพาณิชย์ตั้งเป้าหมายการส่งออกข้าว 7.50 ล้านตัน แต่กระทรวงเกษตรสหราชอาณาจักรคาดการณ์ว่าประเทศไทยจะส่งข้าวสารได้ 7.0 ล้านตัน จากตัวเลขการส่งออกของกรมการค้าต่างประเทศ ตั้งแต่ 1 มค. - 31 มีค. 49 ไทยส่งข้าวออกไปต่างประเทศ จำนวน 1,102,636 ตัน น้อยกว่าปีที่ผ่านมา ซึ่งส่งออกได้จำนวน 1,794,280 ตัน อยู่ 118,859 ตัน หรือลดลงร้อยละ 6.21

5. สภาพปัญหาและสาเหตุ

5.1 ผลผลิตส่วนใหญ่ออกสู่ตลาดพร้อมกันมากและกระจุกตัวในช่วงต้นฤดู และคุณภาพข้าวที่ได้รับผลกระทบภัยแล้ง จะส่งผลให้ราคาปรับตัวลดลง

5.2 การค้าข้าวในตลาดโลกมีการแข่งขันกันสูง ตลาดข้าวจึงเป็นของผู้ซื้อ โดยเฉพาะตลาดข้าวคุณภาพปานกลางและคุณภาพต่ำ

5.3 ราคาข้าวส่งออกมีผลต่อราคาภายในประเทศ หากราคาส่งออกสูงขึ้นทำให้ราคาภายในประเทศสูงขึ้นตามไปด้วย

6. มาตรการรับจำนำข้าวเปลือกนาปรัง ปี 2549

6.1 เป้าหมายปริมาณรับจำนำรวม 2.0 ล้านตันข้าวเปลือก โดยให้ อคส. รับฝากและออกใบประทวน และ ธ.ก.ส. รับจำนำใบประทวนที่ อคส. ออกให้แก่เกษตรกรและสถาบันเกษตรกร ระยะเวลารับจำนำวันที่ 16 มีค. - 31 กค. 49 ยกเว้นภาคใต้รับจำนำ กค. - กย. 49 ระยะเวลาไถ่ถอน 3 เดือนนับถัดจากเดือนที่รับจำนำ ระยะเวลาโครงการวันที่ 16 มีค. - 31 กค. 49

6.2 ราคารับจำหน่ายข้าวเปลือกนาปรัง ปี 2549 (ความชื้นไม่เกิน 15%) เท่ากับราคาจำหน่ายข้าวเปลือกนาปี ปีการผลิต 2548/49 ดังนี้ (1) ข้าวเปลือกเจ้านาปรัง 100% ราคาตันละ 7,100 บาท (2) ข้าวเปลือกเจ้านาปรัง 5% ราคาตันละ 7,000 บาท (3) ข้าวเปลือกเจ้านาปรัง 10% ราคาตันละ 6,900 บาท (4) ข้าวเปลือกเจ้านาปรัง 15% ราคาตันละ 6,800 บาท (5) ข้าวเปลือกเจ้านาปรัง 25% ราคาตันละ 6,700 บาท (6) ข้าวเปลือกปทุมธานี ราคาตันละ 7,100 บาท และ (7) ข้าวเปลือกหอมสุพรรณบุรี ราคาตันละ 7,000 บาท

7. ผลการดำเนินการ

สำหรับผลการรับจำหน่ายข้าวเปลือกนาปรัง ปี 2549 ตั้งแต่วันที่ 16 มีค. - 6 เมย. 49 มีปริมาณข้าวเปลือกเจ้านาปรังรับจำหน่ายรวม 122,568 ตัน มีโรงสีสมัครเข้าร่วมโครงการฯ จำนวน 339 โรง ใน 24 จังหวัด และเปิดจุดรับจำหน่ายแล้ว จำนวน 83 โรง ใน 12 จังหวัด ภาคเหนือและภาคกลาง

สำนักส่งเสริมการค้าสินค้าเกษตร
กรมการค้าภายใน
เมษายน 2549

ราคาข้าวเปลือกหอมมะลิ ที่โรงสีรับซื้อในส่วนภูมิภาค

LE : PX004

หน่วย : บาท/ตัน

ปี	มค.	กพ.	มีค.	เมย.	พค.	มิย.	กค.	สค.	กย.	ตค.	พย.	ธค.	เฉลี่ย
2538	4,062	4,137	4,115	4,117	4,200	4,355	4,806	4,951	4,957	5,184	4,642	4,658	4,515
2539	4,810	4,850	4,850	5,105	5,326	5,697	5,786	6,119	6,969	6,992	6,900	6,172	5,798
2540	6,825	7,214	7,819	7,950	7,990	8,340	9,174	9,651	9,215	8,785	6,835	7,140	8,078
2541	9,352	9,508	8,909	8,738	8,709	8,664	8,501	8,388	8,041	7,258	6,332	6,298	8,225
2542	6,855	6,685	6,603	6,462	6,614	6,638	6,958	7,436	8,455	8,354	7,850	6,676	7,132
2543	6,743	6,781	6,885	6,977	7,311	7,477	8,005	8,135	8,177	8,146	7,289	6,413	7,362
2544	6,583	6,389	6,085	6,140	5,933	5,750	5,711	5,170	4,929	5,151	4,867	4,822	5,628
2545	5,216	5,410	5,472	5,550	5,625	6,248	6,735	6,785	6,874	6,758	6,340	6,375	6,116
2546	6,425	6,778	7,560	7,850	7,990	8,340	8,465	8,818	9,315	8,950	7,980	8,665	8,095
2547	9,376	9,175	9,270	9,567	9,249	8,743	7,957	7,718	7,407	7,178	7,738	7,695	8,423
2548	7,885	7,959	8,001	7,999	7,909	7,689	7,696	8,000	8,014	7,863	7,683	7,600	7,858
2549	7,500	7,833	8,151										7,828

หมายเหตุ : เป็นราคารับซื้อเฉลี่ยหน้าโรงสีจังหวัดสุรินทร์ อุดรธานี อุบลราชธานี และนครราชสีมา (ชนิดสีได้ตันข้าว 36 กรัม)

ราคาข้าวเปลือกเหนียว (เมล็ดยาว) ที่โรงสีรับซื้อในส่วนภูมิภาค

หน่วย : บาท/ตัน

ปี	มค.	กพ.	มีค.	เมย.	พค.	มิย.	กค.	สค.	กย.	ตค.	พย.	ธค.	เฉลี่ย
2538	3,578	3,683	3,684	3,943	4,186	4,394	4,807	5,013	4,805	4,838	4,254	4,495	4,307
2539	4,800	4,771	4,770	4,820	4,874	5,037	4,964	5,280	5,828	5,108	5,008	5,180	5,037
2540	5,796	6,169	6,338	6,338	6,513	6,863	7,638	8,206	8,321	8,589	7,993	7,234	7,167
2541	8,491	8,521	7,880	7,970	8,099	8,033	7,971	7,880	7,730	7,155	6,263	6,000	7,666
2542	5,831	5,536	5,241	5,033	5,174	4,877	4,783	4,997	5,304	4,876	4,562	4,790	5,084
2543	4,667	4,549	4,528	4,706	4,831	4,828	5,068	5,203	5,208	5,295	5,111	4,997	4,916
2544	5,467	5,612	5,550	5,651	5,795	5,948	6,018	5,830	5,750	5,509	4,739	5,006	5,573
2545	5,063	5,124	5,112	5,374	5,657	5,781	5,913	6,155	6,293	6,073	5,568	5,236	5,612
2546	5,397	5,774	5,950	6,000	6,058	6,229	6,576	6,923	7,125	6,248	6,220	6,367	6,239
2547	6,730	6,510	6,514	6,669	6,742	6,600	6,600	6,540	6,209	5,940	6,100	5,945	6,425
2548	6,235	6,300	6,300	6,300	6,300	6,300	6,300	6,500	6,452	6,015	5,700	6,030	6,228
2549	6,774	6,979	7,200										6,984

หมายเหตุ : เป็นราคารับซื้อเฉลี่ยหน้าโรงสีจังหวัดอุดรธานี

สำนักส่งเสริมการค้าสินค้าเกษตร

ที่มา : สำนักงานการค้าภายในจังหวัด

มค.2549

px(รวม)/Tophit/vv/d07

ราคาข้าวเปลือกเจ้านาปรัง ความชื้น 15% ตลาดก้านทร้ง / ทำข้าวลาดยาว

FILE : PX 008

หน่วย : บาท/ตัน

ปี	มค.	กพ.	มีค.	เมย.	พค.	มิย.	กค.	สค.	กย.	ตค.	พย.	ธค.	เฉลี่ย
538				3,707	3,913	4,542	4,961	4,879	4,950	5,237	4,705		4,612
2539			4,950	4,338	4,475	4,800	4,781	4,493	4,692	4,336	4,296	4,356	4,552
540			4,494	4,269	4,389	4,375	4,794	5,125	5,228	5,563	5,500	5,956	4,969
2541	6,575	6,770	6,599	6,681	6,568	7,211	7,281	7,400	7,296	6,495	5,544	5,679	6,675
542	6,213	5,611	5,368	4,859	4,840	5,200	5,303	5,248	4,997	4,671	4,655	4,797	5,147
543	4,825		4,659	4,419	4,561	4,674	4,380	4,450	4,025	4,245	4,322	4,385	4,450
2544	4,498	4,492	4,273	4,185	4,250	4,385	4,450	4,160	4,330	4,345	4,344		4,337
545			4,576	4,606	4,845	4,956	4,750	4,640	4,650	4,681			4,713
2546			4,580	4,550	4,550	4,731	4,902	4,713	4,707	4,603			4,667
547		4,850	5,065	5,254	5,250	5,250	5,446	5,998	5,906	6,050			5,452
2548			6,365	6,888	6,900	6,882	6,750	6,688	6,983	6,950			6,801
549	-	-	6,850										-

หมายเหตุ : ตั้งแต่เดือนกุมภาพันธ์ 47 เป็นต้นไป เป็นราคาที่ตลาดกลางทำข้าวลาดยาว

ราคาข้าวเปลือกเจ้านาปรัง ความชื้น 15% ตลาดกลางจังหวัดพิษณุโลก

หน่วย : บาท/ตัน

ปี	มค.	กพ.	มีค.	เมย.	พค.	มิย.	กค.	สค.	กย.	ตค.	พย.	ธค.	เฉลี่ย
2538			3,752	4,648	3,790	4,336	4,786	4,780	4,687	5,037	4,413		4,470
539			4,655	4,035	4,032	4,449	4,644	4,444	4,530	4,518	4,308	4,294	4,391
2540			4,670	4,100	4,578	4,625	5,060	5,072	5,157	5,570	5,075	5,850	4,976
541	7,437	7,126	6,231	6,695	6,599	7,267	7,186	7,286	7,148	6,164	5,192	5,488	6,652
2542	6,020	5,560	5,131	4,532	4,714	5,141	5,098	5,070	4,780	4,348	4,552	4,585	4,961
543	4,740	4,889	4,677	4,316	4,173	4,123	4,080	4,221	3,775	4,192	4,177	4,156	4,293
544	4,198	4,212	4,050	3,916	4,030	4,225	4,310	4,198	4,298	4,250	4,225	4,303	4,185
2545	4,439	4,617	4,571	4,589	4,610	4,635	4,492	4,410	4,425	4,492			4,528
546			4,490	4,475	4,586	4,689	4,687	4,578	4,648				4,593
2547		4,740	5,048	5,131	5,317	5,373	5,448	5,670	5,775	5,775			5,364
548			6,346	6,475	6,475	6,475	6,475	6,475	6,543	6,775			6,505
549	-	-	6,663										-

ราคาข้าวเปลือกนาปรัง ความชื้น 15% เฉลี่ย ทำข้าวลาดยาวและจังหวัดพิษณุโลก

หน่วย : บาท/ตัน

ปี	มค.	กพ.	มีค.	เมย.	พค.	มิย.	กค.	สค.	กย.	ตค.	พย.	ธค.	เฉลี่ย
538			3,752	3,678	3,852	4,439	4,874	4,830	4,819	5,137	4,559		4,438
539			4,803	4,187	4,254	4,625	4,713	4,469	4,611	4,427	4,302	3,838	4,423
2540			4,582	4,185	4,484	4,500	4,927	5,098	5,193	5,567	5,603	5,903	5,004
541	7,006	6,948	6,415	6,688	6,584	7,239	7,234	7,343	7,208	6,301	5,368	5,583	6,660
2542	6,117	5,586	5,250	4,696	4,777	5,170	5,201	5,159	4,888	4,510	4,604	4,691	5,054
543	4,787	4,889	4,668	4,368	4,367	4,398	4,230	4,336	3,900	4,218	4,250	4,271	4,390
2544	4,348	4,352	4,162	4,050	4,140	4,305	4,380	4,179	4,314	4,298	4,284	4,303	4,260
2545	4,439	4,617	4,574	4,598	4,728	4,793	4,621	4,525	4,538	4,587			4,602
546			4,535	4,513	4,568	4,710	4,795	4,646	4,678	4,603			4,631
2547		4,795	5,057	5,193	5,284	5,312	5,447	5,834	5,841	5,913			5,408
548			6,355	6,682	6,688	6,679	6,613	6,582	6,764	6,863			6,653
2549	-	-	6,757										-

สำนักส่งเสริมการค้าสินค้าเกษตร

ราคาขายส่งข้าวสารเจ้า 100 % ชั้น 2 ตลาดกรุงเทพมหานคร

File : PX006

หน่วย : บาท/100 กก

ปี	มค.	กพ.	มีค.	เมษ.	พค.	มิย.	กค.	สค.	กย.	ตค.	พย.	ธค.	เฉลี่ย
2538	656	665	676	661	682	760	818	796	863	924	803	813	760
2539	880	888	886	814	819	848	875	804	790	757	768	797	827
2540	880	863	807	753	795	792	905	864	926	956	933	1,122	883
2541	1,450	1,287	1,156	1,178	1,213	1,324	1,319	1,304	1,270	1,078	941	970	1,208
2542	1,058	987	902	828	854	898	900	886	876	819	851	846	892
2543	858	892	821	770	751	742	716	718	709	766	769	758	773
2544	755	748	729	716	720	740	743	724	729	719	741	752	735
2545	807	825	786	797	833	828	782	767	763	782	776	777	794
2546	824	832	806	807	814	826	806	779	766	741	734	759	791
2547	810	815	904	906	896	896	910	950	930	968	1,005	1,046	920
2548	1,069	1,075	1,087	1,135	1,126	1,123	1,108	1,125	1,131	1,134	1,104	1,112	1,111
2549	1,121	1,148	1,142										1,135

ราคาขายส่งข้าวสารเจ้า 5% ตลาดกรุงเทพมหานคร

หน่วย : บาท/100 กก.

ปี	มค.	กพ.	มีค.	เมษ.	พค.	มิย.	กค.	สค.	กย.	ตค.	พย.	ธค.	เฉลี่ย
2538	635	642	653	630	658	738	789	764	838	898	776	790	734
2539	860	855	820	740	753	776	842	770	759	722	730	758	782
2540	838	822	769	710	735	748	852	828	883	923	907	1,090	842
2541	1,401	1,233	1,119	1,140	1,162	1,288	1,254	1,238	1,230	1,043	910	927	1,162
2542	1,022	949	868	799	822	866	873	859	831	780	816	819	859
2543	824	833	767	724	687	689	684	694	679	745	742	731	733
2544	730	724	700	671	675	694	707	696	710	702	714	726	704
2545	785	800	764	773	803	799	758	745	740	751	751	750	768
2546	794	797	782	783	785	795	774	747	739	721	714	732	764
2547	777	778	873	881	871	876	889	925	906	937	979	1,026	893
2548	1,049	1,055	1,066	1,115	1,106	1,103	1,088	1,105	1,107	1,108	1,079	1,088	1,089
2549	1,095	1,119	1,117										1,110

ราคาขายส่งปลายข้าวขาว A-1เลิศ (ใหม่) ตลาดกรุงเทพมหานคร

หน่วย : บาท/100 กก.

ปี	มค.	กพ.	มีค.	เมษ.	พค.	มิย.	กค.	สค.	กย.	ตค.	พย.	ธค.	เฉลี่ย
2538	532	494	507	511	542	640	685	657	657	686	681	628	602
2539	608	581	598	555	564	541	524	477	494	478	474	477	531
2540	502	536	552	511	507	514	575	620	669	663	650	798	591
2541	873	798	717	699	698	770	818	888	934	906	782	792	806
2542	794	718	677	618	625	690	724	728	683	604	597	522	665
2543	531	531	520	504	495	486	519	533	540	533	510	515	518
2544	534	524	497	501	522	545	585	589	612	602	541	541	549
2545	581	588	596	595	591	586	580	579	595	642	631	609	598
2546	595	591	570	560	556	584	578	583	584	581	583	600	580
2547	630	665	767	788	807	817	802	821	787	765	805	810	772
2548	829	841	836	838	830	818	813	825	836	846	812	800	827
2549	780	787	783										783

ราคาขายส่งข้าวสารเจ้า 25% เลิศ ในตลาดกรุงเทพมหานคร

px006-2

หน่วย : บาท/100 กก.

ปี	มค.	กพ.	มีค.	เมย.	พค.	มิย.	กค.	สค.	กย.	ตค.	พย.	ธค.	เฉลี่ย
2538	605	602	619	602	632	710	754	722	783	828	743	752	696
2539	797	795	771	689	688	707	743	695	694	650	656	670	713
2540	746	731	698	581	683	684	775	760	815	837	827	1,008	762
2541	1,265	1,112	1,003	1,006	1,037	1,158	1,162	1,160	1,144	1,003	870	883	1,067
2542	941	868	814	748	758	816	825	820	789	741	767	753	803
2543	759	765	714	675	645	643	640	651	647	700	691	681	684
2544	683	675	648	626	634	655	675	670	684	676	670	680	665
2545	733	748	721	728	749	746	713	704	702	725	723	717	726
2546	746	762	730	729	732	743	735	707	705	689	681	694	721
2547	734	746	844	853	849	854	866	900	875	874	904	965	855
2548	984	994	1,000	1,030	1,021	1,018	1,004	1,020	1,022	1,024	994	1,003	1,009
2549	1,016	1,034	1,032										1,027

ราคาขายส่งข้าวหนึ่ง 100 % ตลาดกรุงเทพมหานคร

หน่วย : บาท/100 กก.

ปี	มค.	กพ.	มีค.	เมย.	พค.	มิย.	กค.	สค.	กย.	ตค.	พย.	ธค.	เฉลี่ย
2538	622	615	626	612	633	713	808	811	849	875	797	801	730
2539	854	844	812	732	773	830	848	783	792	798	801	796	805
2540	809	787	778	740	797	795	921	978	1,055	1,014	985	1,149	901
2541	1,420	1,305	1,103	1,096	1,124	1,268	1,273	1,284	1,265	1,092	764	997	1,166
2542	1,075	976	909	858	882	892	883	915	988	983	1,002	914	940
2543	886	907	863	830	810	811	814	799	752	812	762	763	817
2544	777	730	702	712	735	782	872	857	906	886	803	755	793
2545	793	799	769	761	771	766	751	760	766	790	797	757	773
2546	777	780	762	766	762	784	786	766	760	750	734	726	763
2547	753	787	882	916	933	926	924	995	975	985	1,001	1,037	926
2548	1,057	1,065	1,061	1,132	1,114	1,110	1,090	1,111	1,133	1,133	1,089	1,078	1,098
2549	1,081	1,108	1,108										1,099

สำนักส่งเสริมการค้าสินค้าเกษตร

ราคาขายส่งข้าวเหนียว 10% เมล็ดยาว ตลาดกรุงเทพมหานคร

PX007-2

หน่วย : บาท/100 กก.

ปี	พค.	กพ.	มีค.	เมษ.	พค.	มิย.	กค.	สค.	กย.	ตค.	พย.	ธค.	เฉลี่ย
2538	744	740	735	764	792	829	929	900	934	869	709	745	808
2539	788	820	823	858	877	854	858	859	900	958	956	1,045	883
2540	1,098	1,103	1,124	1,117	1,169	1,201	1,394	1,450	1,546	1,531	1,425	1,510	1,306
2541	1,839	1,784	1,666	1,682	1,653	1,605	1,582	1,545	1,526	1,440	1,274	1,225	1,568
2542	1,231	1,108	974	888	901	839	823	881	966	845	894	935	940
2543	930	867	848	919	966	968	1,026	1,020	1,022	1,025	1,025	1,035	971
2544	1,071	1,030	996	986	985	1,020	1,024	996	985	868	895	891	979
2545	946	929	945	968	1,040	1,047	1,079	1,095	1,138	1,141	1,156	1,145	1,052
2546	1,141	1,163	1,165	1,165	1,165	1,166	1,156	1,371	1,391	1,405	1,239	1,260	1,232
2547	1,305	1,279	1,265	1,265	1,244	1,235	1,235	1,224	1,127	1,098	1,135	1,120	1,211
2548	1,147	1,150	1,150	1,150	1,150	1,150	1,150	1,150	1,150	1,150	1,095	1,090	1,140
2549	1,247	1,264	1,270										1,260

ราคาขายส่งปลายข้าวเหนียว A-1 ตลาดกรุงเทพมหานคร

หน่วย : บาท/100 กก.

ปี	พค.	กพ.	มีค.	เมษ.	พค.	มิย.	กค.	สค.	กย.	ตค.	พย.	ธค.	เฉลี่ย
2538	526	526	505	511	540	612	671	658	706	708	620	641	602
2539	739	718	707	725	728	704	709	746	785	706	712	763	729
2540	842	846	858	852	855	859	924	958	1,018	1,018	1,052	1,007	924
2541	1,148	987	882	912	909	895	873	875	881	868	793	777	900
2542	800	771	746	754	759	754	745	758	824	674	634	595	735
2543	567	563	520	530	549	556	565	558	547	556	564	609	557
2544	731	870	869	891	926	966	952	843	817	790	680	709	837
2545	756	774	810	807	814	795	812	822	831	844	808	853	811
2546	857	858	845	845	845	817	821	863	904	846	848	865	851
2547	882	867	865	885	885	885	885	886	905	858	833	835	873
2548	844	845	865	915	868	865	865	875	875	875	875	905	873
2549	912	983	1,072										989

สำนักส่งเสริมการค้าสินค้าเกษตร

ราคาขายส่งข้าวสารหอมมะลิ 100% ชั้น 2 ในตลาดกรุงเทพมหานคร

PX007-3

หน่วย : บาท/100 กก.

ปี	มค.	กพ.	มีค.	เมย.	พค.	มิย.	กค.	สค.	กย.	ตค.	พย.	ธค.	เฉลี่ย
2538	1,015	1,075	1,075	957	815	880	941	921	935	1,043	1,019	1,021	975
2539	1,038	1,079	1,086	1,074	1,056	1,085	1,108	1,197	1,410	1,042	1,405	1,420	1,167
2540	1,484	1,580	1,754	1,720	1,788	1,891	2,101	2,156	2,080	1,910	1,758	1,936	1,847
2541	2,564	2,386	2,156	2,068	2,088	2,033	1,896	1,810	1,698	1,518	1,422	1,430	1,922
2542	1,454	1,423	1,378	1,348	1,378	1,370	1,476	1,563	1,908	1,850	1,721	1,530	1,533
2543	1,520	1,531	1,543	1,563	1,727	1,840	2,028	2,015	1,983	1,970	1,910	1,887	1,793
2544	1,443	1,345	1,306	1,297	1,227	1,145	1,117	996	952	1,032	1,088	1,031	1,165
2545	1,021	1,053	1,044	1,050	1,105	1,219	1,309	1,311	1,345	1,275	1,278	1,252	1,189
2546	1,359	1,440	1,686	1,811	1,837	1,862	1,855	1,972	2,074	1,888	1,865	1,675	1,777
2547	1,856	1,766	1,760	1,743	1,681	1,606	1,477	1,454	1,379	1,427	1,510	1,510	1,597
2548	1,512	1,540	1,540	1,540	1,523	1,471	1,460	1,502	1,501	1,500	1,468	1,465	1,502
2549	1,465	1,538	1,590										1,531

ราคาขายส่งปลายข้าวสารหอมมะลิในตลาดกรุงเทพมหานคร

หน่วย : บาท/100 กก.

ปี	มค.	กพ.	มีค.	เมย.	พค.	มิย.	กค.	สค.	กย.	ตค.	พย.	ธค.	เฉลี่ย
2538	535	497	511	515	545	643	686	659	661	689	685	631	605
2539	613	586	602	570	589	583	552	506	547	513	502	480	554
2540	518	564	591	591	608	610	645	661	694	677	668	809	636
2541	886	821	768	782	802	823	832	892	945	914	788	800	838
2542	826	822	825	824	827	824	839	812	825	812	712	616	797
2543	601	603	605	611	585	569	591	610	598	622	579	569	595
2544	572	582	624	651	692	757	781	810	802	805	712	685	706
2545	722	704	682	680	671	672	680	697	713	712	697	670	692
2546	636	650	628	605	614	639	642	673	705	704	678	728	659
2547	828	953	1,001	1,037	1,067	995	950	963	850	833	894	887	938
2548	913	909	881	875	868	846	850	907	899	898	869	823	878
2549	800	833	839										824

สำนักส่งเสริมการค้าสินค้าเกษตร

ราคาขายส่งข้าวหอมปทุมธานี ตลาดกรุงเทพมหานคร

PX009

หน่วย : บาท/100 กก.

ปี	มค.	กพ.	มีค.	เมย.	พค.	มิย.	กค.	สค.	กย.	ตค.	พย.	ธค.	เฉลี่ย
2547	-	-	-	-	1,111	990	971	1,000	1,162	1,117	1,150	1,150	1,081
2548	1,150	1,150	1,150	1,150	1,150	1,150	1,150	1,180	1,190	1,190	1,190	1,190	1,166
2549	1,209	1,234	1,290										1,244

ราคาขายส่งปลายข้าวหอมปทุมธานี ตลาดกรุงเทพมหานคร

หน่วย : บาท/100 กก.

ปี	มค.	กพ.	มีค.	เมย.	พค.	มิย.	กค.	สค.	กย.	ตค.	พย.	ธค.	เฉลี่ย
2547	-	-	-	-	901	880	821	840	806	798	844	862	844
2548	882	893	851	845	843	823	820	847	848	848	836	815	846
2549	789	800	817										802

ราคาข้าวเปลือกหอมปทุมธานี ที่โรงสีรับซื้อในส่วนภูมิภาค

หน่วย : บาท/ตัน

ปี	มค.	กพ.	มีค.	เมย.	พค.	มิย.	กค.	สค.	กย.	ตค.	พย.	ธค.	เฉลี่ย
2547	-	-	-	-	-	-	-	-	5,810	5,968	6,220	6,221	6,055
2548	6,417	6,541	6,485	6,500	6,500	6,547	6,550	6,600	6,600	6,626	6,700	6,700	6,564
2549	6,700	6,880	6,800										6,793

สำนักส่งเสริมการค้าสินค้าเกษตร

สรุปปริมาณการส่งออกไม้ต่างประเศรายเดือน

ปริมาณ/เมตริกตัน
หน่วย
มูลค่า/ล้านบาท

เดือน	2534	2535	2536	2537	2538	2539	2540	2541	2542	2543	2544	2545	2546	2547	2548	2549
มค.	368,433	493,725	355,158	477,430	683,322	562,889	377,949	684,258	561,509	453,860	542,617	683,545	580,091	550,232	764,497	579,501
กพ.	302,089	361,739	247,666	416,838	638,035	430,992	287,899	564,678	435,160	531,032	468,532	531,389	544,549	704,296	588,663	585,600
มีค.	346,492	473,847	364,318	393,646	580,866	492,731	374,825	591,276	466,123	495,392	376,301	571,122	482,455	821,005	591,762	629,179
ไตรมาสแรก	1,017,014	1,329,311	967,142	1,287,914	1,902,223	1,486,612	1,040,673	1,840,212	1,462,792	1,480,284	1,387,450	1,786,056	1,607,095	2,075,533	1,944,922	1,794,280
เมย.	291,879	501,622	349,076	309,502	374,147	417,077	418,520	547,554	379,246	403,915	547,252	483,273	556,881	800,361	588,838	
พค.	404,550	372,490	426,268	286,035	526,393	518,318	396,191	427,058	473,077	557,074	634,543	646,631	586,875	831,376	597,570	
มิย.	363,179	505,072	409,752	270,873	533,577	425,083	473,177	495,114	537,306	396,904	611,925	498,500	532,499	946,430	588,818	
ไตรมาสที่ 2	1,059,608	1,379,184	1,185,096	866,410	1,434,117	1,360,478	1,287,888	1,469,726	1,389,629	1,357,893	1,793,720	1,628,404	1,676,255	2,578,167	1,775,226	
กค.	347,926	456,637	532,645	271,935	405,274	415,273	425,167	529,767	615,205	544,933	523,064	533,432	684,057	1,003,889	561,690	
สค.	303,450	304,923	459,738	348,856	376,875	413,516	412,798	525,671	632,679	493,681	699,300	574,400	699,916	738,805	628,221	
กย.	355,763	308,614	297,151	390,331	435,860	312,445	462,548	416,133	623,196	521,024	722,541	565,366	633,782	879,905	560,741	
ไตรมาสที่ 3	1,007,139	1,070,174	1,289,534	1,011,122	1,218,009	1,141,234	1,300,513	1,471,571	1,871,080	1,559,638	1,944,905	1,673,198	2,017,755	2,622,599	1,750,652	
ตค.	290,735	310,211	429,540	422,637	337,186	352,704	465,190	461,287	564,073	697,394	813,038	908,034	716,841	1,089,458	600,084	
พย.	267,687	332,374	415,229	517,985	425,557	429,231	435,278	526,719	658,781	727,417	805,751	682,724	727,684	964,682	592,664	
ธค.	372,983	385,320	518,128	651,224	622,232	480,125	742,667	639,340	767,664	776,768	800,503	567,222	851,784	809,786	640,798	
ไตรมาสที่ 4	931,405	1,027,905	1,362,897	1,591,846	1,384,975	1,262,060	1,643,135	1,627,346	1,990,518	2,201,579	2,419,292	2,157,980	2,296,309	2,863,926	1,833,546	
ปริมาณรวม	4,015,166	4,806,574	4,804,669	4,757,292	5,939,324	5,250,384	5,272,209	6,408,855	6,714,019	6,599,394	7,545,367	7,245,638	7,597,414	10,140,225	7,304,346	1,794,280
มูลค่ารวม	30,516	36,214	32,946	38,201	46,792	48,783	60,619	85,394	72,324	68,102	69,261	67,193	76,368	110,376	90,874	22,643

ที่มา : สภาหอการค้าแห่งประเทศไทย (ตั้งแต่ปี 2541 - ปัจจุบันเป็นข้อมูลจากกรมการค้าต่างประเทศ)

กรมการค้าภายใน

มันสำปะหลัง

1. ผลผลิตและความต้องการใช้	2545/46	2546/47	2547/48	2548/49
(ล้านตันหัวมันสด)				
ผลผลิตของไทย	19.717	21.410	16.938	19.758
พื้นที่เพาะปลูก (ล้านไร่)	6.386	6.608	6.162	6.699
ความต้องการใช้ภายในประเทศ	4.412	4.410	4.540	6.528
การส่งออก	15.340	15.342	12.450	13.795
ประเทศคู่ค้า สหภาพยุโรป จีน เกาหลี ญี่ปุ่น ไต้หวัน ประเทศคู่แข่ง เวียดนาม อินโดนีเซีย				
2. ต้นทุนการผลิตหัวมันสด (บาท/กก.)	0.74	0.74	0.97	1.02
3. ราคา (บาท/กก.)				(มี.ค.49)
หัวมันสดคละ เกษตรกรขายได้	0.91	0.87	1.31	1.30
หัวมันสดเชื้อแป้ง 25% จ.นครราชสีมา	1.01	1.06	1.50	1.32
มันอัดเม็ด FOB (US\$/ตัน)	67.08	71.06	-	-
แป้งมัน FOB (US\$/ตัน)	172.60	181.66	232.50	227.50

4. นโยบายและมาตรการ

คณะกรรมการ กชก. มีมติเมื่อวันที่ 7 ธันวาคม 2548 เห็นชอบให้รับจํานำหัวมันสดจากเกษตรกรรายละไม่เกิน 500 ตัน หรือเป็นวงเงินไม่เกินรายละ 750,000 บาท ปริมาณหัวมันสด 5 ล้านตัน เพื่อแปรสภาพเป็นมันเส้นและแป้งมัน ระยะเวลารับจํานำเดือนธันวาคม 2548 – เมษายน 2549 โดยราคารับจํานำหัวมันสด เชื้อแป้ง 25% ณ จุดรับจํานำเดือนธันวาคม 2548 กก.ละ 1.30 บาท และเดือนมกราคม – เมษายน 2549 กก.ละ 1.50 บาท ทั้งนี้ ให้เริ่มดำเนินการเมื่อราคาหัวมันสดต่ำกว่าหรือมีแนวโน้มว่าจะต่ำกว่าราคาที่กำหนดให้รับจํานำ

ผลดำเนินการ

1. ผู้สมัครเข้าร่วมโครงการฯ

1.1 โรงแป้ง 19 ราย ใน 9 จังหวัด

1.2 ลานมัน 199 ราย ใน 26 จังหวัด

2. การเปิดจุดรับจํานำของ อคส. ณ ลานมัน รวม 135 จุด ใน 21 จังหวัด ได้แก่

จังหวัดนครราชสีมา 7 จุด กำแพงเพชร 43 จุด ชัยภูมิ 9 จุด ระยอง 3 จุด จันทบุรี 4 จุด บุรีรัมย์ 5 จุด นครสวรรค์ 9 จุด อุทัยธานี 6 จุด เลย 4 จุด ลพบุรี 8 จุด ชัยนาท 10 จุด ศรีสะเกษ 3 จุด เพชรบูรณ์ 2 จุด ฉะเชิงเทรา 3 จุด กาญจนบุรี 1 จุด อุบลราชธานี 3 จุด สุพรรณบุรี 1 จุด หนองคาย 1 จุด ชลบุรี 1 จุด สระแก้ว 6 จุด และปราจีนบุรี 6 จุด

3. ผลการรับจำหน่าย วันที่ 16 ก.พ. - 31 มี.ค. 49 มีเกษตรกรมาจำหน่าย 8,729 ราย หัวมันสด 263,106.616 ตัน แปรสภาพเป็นมันเส้น 110,548.998 ตัน

5. สถานการณ์ปัจจุบันและแนวโน้ม

5.1 ภาวะการซื้อขายภายในประเทศ

ฝนตกอย่างต่อเนื่องในแหล่งผลิตมันสำปะหลัง เนื่องจากเกิดพายุฤดูร้อน ทำให้เกษตรกร ส่วนใหญ่เร่งขุดหัวมันสำปะหลังสดเพื่อเพาะปลูกฤดูกาลใหม่ และต้องการนำเงินมาใช้ในช่วงเทศกาลสงกรานต์ ส่งผลให้ราคาหัวมันสำปะหลังสดแข็งเป็ง 25% ณ โรงแปง จ.นครราชสีมา ปรับตัวลดลงจากเดือนก่อน กก.ละ 0.09 บาท

5.2 ภาวะการซื้อขายในต่างประเทศ

ในช่วงเดือนมีนาคม 2549 ผู้ส่งออกแจ้งว่า การส่งออกมันเส้นลดลงจากช่วง 2 เดือนที่ผ่านมา เนื่องจากจีนซึ่งเป็นผู้ซื้อรายใหญ่ของไทยมีสต็อกคงค้างอยู่ ณ ท่าเรือ ประมาณ 400,000 ตัน จึงชะลอการส่งเรือมารับมันเส้นจากไทยในช่วงนี้

การส่งออกผลิตภัณฑ์มันสำปะหลัง

(ราคาเฉลี่ย : บาท/ตัน, ปริมาณ : ตัน, มูลค่า : ล้านบาท)

ชนิด	ปี 2548			ปี 2549		
	ปริมาณ	มูลค่า	ราคาเฉลี่ย	ปริมาณ	มูลค่า	ราคาเฉลี่ย
	(ม.ค. - ก.พ. 49)					
มันเส้น	2,772,941	11,939	4,305	710,815	2,901	4,081
มันอัดเม็ด	258,294	838	3,244	66,784	236	3,534
แป้งมันสำปะหลังดิบ	1,012,680	9,396	9,278	250,630	2,213	8,830
แป้งมันสำปะหลังแปรรูป	311,066	5,098	16,390	46,489	789	16,988

สำนักส่งเสริมการค้าสินค้าเกษตร

เมษายน 2549

D : มันสำปะหลัง (รายเดือน) 2549

ราคามันสำปะหลังและผลิตภัณฑ์

	ตค.	พย.	ธค.	มค.	กพ.	มีค.	เมย.	พค.	มิย.	กค.	สค.	กย.	เฉลี่ย	เฉลี่ยสตก.
ราคาหัวมันสดคละที่เกษตรกรขายได้														
2540/41	0.71	0.87	0.98	1.08	1.29	1.55	1.65	1.67	1.68	1.83	1.47	1.27	1.34	1.26
2541/42	1.01	1.12	0.94	0.84	0.88	0.95	0.86	0.80	0.75	0.74	0.68	0.62	0.85	0.91
2542/43	0.59	0.74	0.77	0.65	0.59	0.58	0.64	0.67	0.70	0.66	0.58	0.54	0.64	0.63
2543/44	0.56	0.64	0.67	0.67	0.66	0.68	0.69	0.83	0.99	1.06	1.03	0.93	0.78	0.69
2544/45	0.93	0.99	0.99	1.03	1.05	1.11	1.16	1.12	1.06	1.02	1.04	0.98	1.04	1.05
2545/46	0.91	0.94	0.97	0.93	0.94	0.93	0.93	0.92	0.91	0.88	0.82	0.81	0.91	0.93
2546/47	0.77	0.79	0.82	0.82	0.76	0.74	0.80	0.83	0.98	1.00	1.06	1.09	0.87	0.80
2547/48	1.04	1.10	1.20	1.30	1.39	1.48	1.47	1.40	1.30	1.30	1.40	1.30	1.31	1.33
2548/49	1.21	1.27	1.40	1.38	1.36	1.30							1.32	1.34
ราคาขายส่งตลาดกรุงเทพฯ มันเส้น														
2540/41	2.36	2.40	2.57	3.01	3.39	3.38	3.11	3.08	2.99	3.04	3.10	3.10	2.96	
2541/42	3.10	3.06	2.66	2.49	2.53	2.58	2.58	2.67	2.68	2.36	2.21	2.18	2.59	
2542/43	2.19	2.27	2.28	1.95	1.88	1.89	1.89	1.87	1.86	1.76	1.65	1.60	1.92	
2543/44	1.74	1.78	1.92	2.01	1.92	1.98	1.98	2.01	2.24	2.38	2.38	2.40	2.06	
2544/45	2.55	2.59	2.63	2.65	2.74	2.81	2.77	2.90	2.95	2.95			2.75	
2545/46	2.70	2.64	2.69	2.69	2.60	2.64	2.65	2.65	2.65	2.67	2.67	2.69	2.66	
2546/47	2.69	2.59	2.63	2.54	2.32	2.28	2.41	2.72	3.02	3.19	3.20	3.20	2.73	
2547/48	3.08	3.11	3.28	3.62	3.83	4.08	4.08	4.11	4.20	4.26	4.48	4.37	3.88	
2548/49	4.01	4.02	4.05	3.88	3.83	3.69							3.91	
ราคาขายส่งตลาดกรุงเทพฯ มันอัดเม็ด														
2540/41	2.49	2.55	2.73	3.18	3.69	3.63	3.30	3.25	3.11	3.15	3.30	3.30	3.14	
2541/42	3.30	3.29	2.84	2.66	2.71	2.75	2.76	2.80	2.80	2.60	2.48	2.45	2.79	
2542/43	2.48	2.53	2.48	2.15	2.08	2.09	2.09	2.08	2.08	1.99	1.85	1.76	2.14	
2543/44	1.83	-	-	2.13	2.09	2.03	2.07	2.13	2.33	2.33	2.33	2.33	2.16	
2544/45	2.33	2.33	-	-	-	-	-	-	-	-	-	-	2.33	
2545/46	-	-	-	-	-	-	-	-	-	-	-	-	-	
2546/47	-	-	2.75	2.73	2.47	2.58	2.59	2.70	2.90	2.95	-	-	2.71	
2547/48	-	-	-	-	-	-	-	-	-	-	-	-	-	
2548/49	-	-	-	-	-	-	-	-	-	-	-	-	-	
ราคาขายส่งตลาดกรุงเทพฯ แป้งมัน														
2540/41	7.23	7.23	8.14	9.39	11.53	12.53	12.17	12.17	12.78	12.73	11.21	9.50	10.55	
2541/42	8.25	8.25	7.63	6.92	6.72	6.34	6.34	6.34	5.80	5.44	5.38	5.27	6.56	
2542/43	5.27	5.31	5.43	5.38	5.15	5.12	5.33	5.33	5.24	5.17	5.17	5.14	5.25	
2543/44	4.89	5.14	5.72	5.83	6.17	6.17	6.30	6.84	7.21	8.41	8.28	7.75	6.56	
2544/45	7.75	7.91	7.92	7.92	7.92	8.06	8.33	8.02	8.17	7.75	7.34	7.17	7.86	
2545/46	7.17	7.17	7.17	7.38	7.50	7.78	7.50	7.48	7.17	6.55	6.48	6.48	7.15	
2546/47	6.48	6.30	6.66	6.75	6.75	6.67	7.14	7.70	8.11	8.17	8.17	7.89	7.23	
2547/48	7.84	7.84	8.17	8.80	9.86	10.82	11.84	10.79	9.84	9.84	9.50	9.17	9.53	
2548/49	8.84	9.20	9.50	8.96	8.84	8.84							9.03	
ราคาส่งออก เอฟ.โอ.บี.มันอัดเม็ด														
2540/41	2.76	2.88	3.37	3.95	3.57	3.19	3.17	3.10	3.29	3.35	3.38	3.37	3.28	
2541/42	3.20	3.14	3.02	2.85	2.96	2.72	2.98	3.09	3.12	2.72	2.79	2.83	2.95	
2542/43	2.87	2.72	2.68	2.32	2.35	2.23	2.26	2.22	2.22	2.18	2.06	2.00	2.34	
2543/44	2.02	2.07	2.22	2.40	2.26	2.22	2.38	2.50	2.65	2.68	2.82	2.82	2.42	
2544/45	2.82	2.82	2.81	2.78	2.64	2.62	2.68	2.84	2.85	2.86	2.91	2.96	2.80	
2545/46	2.98	2.82	2.69	2.77	2.75	2.72	2.79	2.75	2.84	2.81	2.99	3.10	2.83	
2546/47	3.24	3.31	3.30	3.09	2.88	2.84	2.88	3.01	3.09	3.38	3.33	3.78	3.18	
2547/48	3.56	3.13	3.23	3.50	-	-	-	-	-	-	-	-	13.42	
2548/49	-	-	-	-	-	-	-	-	-	-	-	-	-	
ราคาส่งออก เอฟ.โอ.บี.แป้งมัน														
2540/41	9.50	9.94	11.45	12.82	13.76	13.30	12.93	12.79	13.56	12.87	10.93	8.75	11.88	
2541/42	8.14	7.97	7.38	7.27	7.30	7.47	7.83	7.27	7.35	6.09	6.09	6.39	7.21	
2542/43	6.29	6.18	6.28	6.13	5.91	5.94	6.16	6.39	6.32	6.41	6.41	6.18	6.22	
2543/44	6.44	6.53	6.65	6.66	6.58	7.32	7.74	8.06	8.34	8.51	8.15	7.75	7.39	
2544/45	7.75	7.80	7.62	7.83	7.96	8.76	8.76	8.53	8.03	7.73	7.45	7.46	7.97	
2545/46	7.47	7.55	7.55	7.67	7.79	7.77	7.66	7.29	7.06	6.87	6.87	6.64	7.35	
2546/47	6.52	6.65	7.11	6.91	6.61	6.89	7.16	7.68	7.82	7.84	7.95	7.95	7.26	
2547/48	7.93	7.83	8.17	8.88	9.42	10.44	11.21	11.10	11.40	11.21	9.64	9.51	9.73	
2548/49	9.47	9.19	9.30	8.97	9.01	8.32							9.04	

ราคาหัวมันสดเชื้อแป้ง 25% ณ โรงงานแป้งมันสำปะหลัง ปี 2543 - 2549

D : 2548/49 P: ราคาหัวมัน 25% ปีปฏิทิน

เดือน	ปี 2543				ปี 2544				ปี 2545				ปี 2546				ปี 2547				ปี 2548				ปี 2549			
	นครราชสีมา	กาฬสินธุ์	ชลบุรี	เฉลี่ย	นครราชสีมา	กาฬสินธุ์	ชลบุรี	เฉลี่ย	นครราชสีมา	กาฬสินธุ์	ชลบุรี	เฉลี่ย	นครราชสีมา	กาฬสินธุ์	ชลบุรี	เฉลี่ย	นครราชสีมา	กาฬสินธุ์	ชลบุรี	เฉลี่ย	นครราชสีมา	กาฬสินธุ์	ชลบุรี	เฉลี่ย	นครราชสีมา	กาฬสินธุ์	ชลบุรี	เฉลี่ย
มกราคม	0.82	0.89	0.71	0.81	0.83	0.70	0.76	0.76	1.16	1.15	1.13	1.15	1.07	1.07	1.06	1.07	0.99	0.96	0.92	0.96	1.49	1.27	1.37	1.38	1.43	1.48	1.46	1.46
กุมภาพันธ์	0.79	0.83	0.66	0.76	0.82	0.74	0.80	0.79	1.17	1.19	1.14	1.17	1.05	1.07	1.02	1.05	0.95	0.86	0.83	0.88	1.53	1.40	1.49	1.47	1.41	1.48	1.37	1.42
มีนาคม	0.79	0.79	0.65	0.74	0.84	0.76	0.81	0.80	1.27	1.24	1.14	1.22	0.98	1.05	0.95	0.99	0.96	0.86	0.86	0.89	1.59	1.56	1.63	1.59	1.32	1.44	1.34	1.37
เมษายน	0.83	0.80	0.70	0.78	0.88	0.80	0.85	0.84	1.33	1.25	1.23	1.27	1.02	1.05	0.91	0.99	1.04	0.90	0.99	0.98	1.65	1.63	1.72	1.67				
พฤษภาคม	0.83	0.75	0.71	0.76	1.03	0.92	0.94	0.96	1.31	1.25	1.22	1.26	1.00	1.00	0.89	0.96	1.13	0.94	1.05	1.04	1.68	1.67	1.57	1.64				
มิถุนายน	0.80	0.72	0.71	0.74	1.14	1.05	1.06	1.08	1.32	1.23	1.14	1.23	0.97	0.96	0.85	0.93	1.18	1.11	1.12	1.14	1.68	1.64	1.56	1.63				
กรกฎาคม	0.84	0.69	0.72	0.75	1.30	1.18	1.23	1.24	1.26	1.14	1.00	1.13	0.96	0.89	0.86	0.90	1.21	1.05	1.14	1.13	1.65	1.47	1.53	1.55				
สิงหาคม	0.79	0.65	0.72	0.72	1.30	1.02	1.16	1.16	1.16	1.04	1.00	1.07	0.96	0.86	0.87	0.90	1.21	1.05	1.20	1.15	1.54	1.23	1.51	1.43				
กันยายน	0.73	0.62	0.69	0.68	1.24	1.05	1.10	1.13	1.14	0.92	1.02	1.03	0.93	0.82	0.91	0.89	1.17	1.07	1.23	1.16	1.52	1.23	1.43	1.39				
ตุลาคม	0.72	0.61	0.65	0.66	1.16	1.08	1.10	1.11	1.06	0.94	1.00	1.00	0.91	0.80	0.87	0.86	1.12	1.13	1.18	1.14	1.45	1.25	1.35	1.35				
พฤศจิกายน	0.74	0.65	0.66	0.68	1.18	1.08	1.15	1.14	1.06	1.02	0.98	1.02	0.95	0.86	0.87	0.89	1.20	1.16	1.20	1.19	1.46	1.28	1.44	1.39				
ธันวาคม	0.83	-	0.72	0.78	1.18	1.13	1.16	1.16	1.16	1.07	1.04	1.09	1.02	0.99	0.95	0.87	1.29	1.17	1.30	1.25	1.52	1.28	1.53	1.44				
เฉลี่ย	0.79	0.73	0.69	0.74	1.08	0.96	1.01	1.01	1.20	1.12	1.09	1.14	0.99	0.95	0.92	0.95	1.12	1.02	1.09	1.08	1.56	1.41	1.51	1.49	1.39	1.47	1.39	1.41

ที่มา : สำนักงานการค้าภายในจังหวัด ประมวลโดย สำนักส่งเสริมการค้าสินค้าเกษตร กรมการค้าภายใน

ยางพารา

1. ผลผลิตและความต้องการใช้	ปี 2545	ปี 2546	ปี 2547	ปี 2548	ปี 2549
					(ประมาณการ)
ผลผลิตโลก (ล้านตัน)	7.35	7.99	8.65	8.66	8.97
การใช้ของโลก (ล้านตัน)	7.55	7.96	8.31	8.71	8.72
ผลผลิตไทย (ล้านตัน)	2.63	2.86	2.97	2.96	3.06
การใช้ภายในประเทศ (ล้านตัน)	0.25	0.20	0.30	0.31	0.32
ปริมาณส่งออก (ล้านตัน)	2.79	3.10	3.02	2.95	.519 (ก.พ.49)
มูลค่าส่งออก (ล้านบาท)	74,606	115,822	137,604	148,868	31,704
ที่มา : IRSG , สำนักงานเศรษฐกิจการเกษตร, กรมศุลกากร					
2. ต้นทุน (บาท/กก.) (พ.ศ.48)	20.01	27.93	31.80	35.73	34.13
3. ราคา (บาท/กก.)					
-ยางแผ่นดิบชั้น 3 (เกษตรกรขายได้)	27.57	36.83	44.61	44.61	71.96
-ยางแผ่นรมควันชั้น 3 (เอฟ. โอ. บี. ท่าเรือกรุงเทพฯ)	32.70	44.47	51.67	60.34	83.70
-ยางแผ่นรมควันชั้น 3 (ซื้อขายล่วงหน้า ตลาดสิงคโปร์)	36.22	43.61	51.00	51.00	80.55

4. สภาพปัญหาและการแก้ไขปัญหา

4.1 ในช่วงที่ผ่านมา ได้เกิดปัญหาราคายางพาราตกต่ำ กระทรวงเกษตรฯ โดยองค์การสวนยาง (อสย.) ได้แทรกแซงตลาดโดยต่อเนื่อง ตั้งแต่ปี 2535 จนถึงปี 2544 โดยใช้เงินกู้จากธนาคารกรุงไทย รวมประมาณ 21,000 ล้านบาท เพื่อให้หมุนเวียนการซื้อยาง และเกิดการขาดทุนในการดำเนินการ ประมาณ 15,000 ล้านบาท คณะรัฐมนตรีมีมติเมื่อวันที่ 4 มกราคม 2548 อนุมัติให้องค์การสวนยาง ขยายระยะเวลาการใช้งบเงินกู้ของโครงการแทรกแซงตลาดยางพาราระยะที่ 4, 5 และ 6 รวม 5 วงเงิน เป็นเงิน 12,500 ล้านบาท ออกไปอีก 1 ปี เป็นสิ้นสุดวันที่ 31 ธันวาคม 2548 โดยกระทรวงการคลัง คำประกันและให้องค์การสวนยางนำวงเงินกู้ส่วนที่เหลือของวงเงิน 4,000 ล้านบาท (ระยะที่ 6) ใช้ชำระดอกเบี้ยที่เกิดขึ้นทุกวงเงินหลังจากวันที่ 31 ธันวาคม 2547 ทั้งนี้องค์การสวนยางได้ดำเนินการ โครงการแทรกแซงตลาดยางพารามีค่าใช้จ่ายรวมทั้งสิ้น 45,360.60 ล้านบาท รวมขาดทุนทั้งสิ้น 16,708.10 ล้านบาท และได้ชดเชยผลการขาดทุนและดอกเบี้ยที่เกิดขึ้นไปแล้วรวม 6 ครั้ง รวม 7,361.55 ล้านบาท ชำระเงินคืนเงินกู้ธนาคารกรุงไทย จำกัด(มหาชน) และปิดโครงการแทรกแซง ตลาดยางพาราระยะที่ 1-2 และระยะที่ 3 แล้ว สำหรับการดำเนินการปิดบัญชีโครงการระยะที่ 4-6 มีวงเงินกู้รวม 5 วงเงินเป็นเงิน 12,500 ล้านบาท ซึ่งองค์การสวนยางได้นำเงินงบประมาณ ปี 2548 ชำระคืนธนาคารกรุงไทยฯ แล้วเมื่อวันที่ 12 พฤศจิกายน 2547 จำนวน 8,779.86 ล้านบาท และต้อง ชำระดอกเบี้ยต่อไปอีกทุกเดือน คาดว่าจะของบประมาณชดเชยผลขาดทุนโครงการแทรกแซงตลาด ยางพาราประจำปีงบประมาณ 2549 เป็นจำนวน 1,190.59 ล้านบาท

4.2 การจัดตั้งบริษัทร่วมทุนยาง 3 ประเทศ (ไทย อินโดนีเซีย และมาเลเซีย) คาดว่าจะแก้ไขปัญหาราคายางตกต่ำได้อย่างยั่งยืนทำให้ราคายางดีขึ้นและมีเสถียรภาพมีอำนาจต่อรองในการกำหนดราคาและจัดการด้านการตลาด และมีมติ ครม.เมื่อวันที่ 28 เมษายน 2546 เห็นชอบให้กระทรวงเกษตรและสหกรณ์จัดสรรเงิน 100 ล้านเหรียญสหรัฐ หรือ 4,400 ล้านบาท ให้กระทรวงการคลังใช้ลงทุนในบริษัทร่วมทุน เนื่องจากกระทรวงเกษตรฯ ไม่สามารถดำเนินการลงทุนได้เองตาม พ.ร.บ. วิธีการงบประมาณ พ.ศ.2502

4.3 การประชุมคณะรัฐมนตรี 8 ประเทศผู้ผลิตยางพารา เมื่อวันที่ 30 เมษายน 2548 ที่จังหวัดเชียงใหม่ ประกอบด้วยประเทศ อินโดนีเซีย มาเลเซีย ไทย เวียดนาม ศรีลังกา อินเดีย ปาปัวนิวกินี และสิงคโปร์ ซึ่งตกลงจะร่วมกันผลักดันราคายางพาราให้ราคาสูงขึ้น

5. สถานการณ์ปัจจุบัน

ราคายางเคลื่อนไหวอยู่ในระดับสูงสุดในรอบ 10 ปีที่ผ่านมา เกษตรกรจำหน่ายยางแผ่นดิบ ชั้น 3 กก.ละ 70.00 - 72.00 บาท ผลผลิตยางในช่วงเดือนนี้ออกสู่ตลาดลดน้อยลงเนื่องจากเริ่มเข้าสู่ฤดูยางผลัดใบและฝนตกชุก เกษตรกรหยุดการกรีดยางแล้วในแหล่งผลิตสำคัญทางภาคใต้

สำนักส่งเสริมการค้าสินค้าเกษตร
กรมการค้าภายใน
เมษายน 2549

ราคายางพาราภายในประเทศและต่างประเทศ

ราคายาง (1) 7 เม.ย.49

ปี	มค.	กพ.	มีค.	เมย.	พค.	มิย.	กค.	สค.	กย.	ตค.	พย.	ธค.	เฉลี่ย
1. ราคายางแผ่นดิบชั้น 3 ที่เกษตรกรขายได้													ที่มา : สำนักงานเศรษฐกิจการเกษตร
2543	19.28	22.59	20.20	21.31	21.62	20.89	20.56	21.78	22.39	23.03	22.09	21.90	21.47
2544	21.75	21.74	20.72	22.01	23.82	24.34	22.60	21.30	19.46	19.11	18.53	15.93	20.94
2545	20.15	22.58	23.60	23.32	24.25	29.90	28.82	30.15	32.35	30.00	29.97	30.16	27.10
2546	32.43	34.82	38.60	36.52	35.23	36.92	35.59	36.94	38.37	43.45	42.94	39.76	37.63
2547	41.41	41.85	44.57	45.94	47.63	49.72	46.06	44.54	44.68	44.53	43.44	39.94	44.53
2548	39.14	41.99	43.12	44.68	46.52	52.22	59.75	58.21	61.47	61.93	56.30	60.57	52.16
2549	65.28	69.79	71.96										
2. ราคายางแผ่นดิบชั้น 3 ตลาดขนาดใหญ่													ที่มา : สถาบันวิจัยยาง
2543	21.20	24.12	22.54	23.47	23.69	22.97	22.36	23.77	24.16	25.05	24.12	23.69	23.43
2544	23.53	23.48	22.37	24.11	25.54	27.15	23.92	22.75	24.41	21.04	21.24	22.10	23.47
2545	21.79	23.96	25.63	25.95	26.90	34.52	30.83	32.35	34.08	31.90	32.04	31.57	29.29
2546	37.83	37.30	41.17	40.89	38.40	41.21	39.17	39.28	41.93	48.32	45.44	43.02	41.16
2547	42.93	44.06	47.25	49.09	50.53	52.10	47.40	46.28	46.35	47.32	44.89	42.94	46.76
2548	42.94	42.68	45.71	48.01	47.77	58.17	66.76	62.91	69.89	70.12	60.00	66.36	56.78
2549	67.49	73.47	81.21										
3. ราคาส่งออกยางแผ่นรมควันชั้น 3 (เอฟ.โอ.บี) ท่าเรือกรุงเทพฯ													ที่มา : สถาบันวิจัยยาง
2543	23.89	27.67	26.05	26.32	26.38	25.70	26.00	27.15	27.23	28.61	27.99	26.91	26.66
2544	26.15	25.91	25.39	26.07	26.90	27.69	27.39	26.15	24.42	23.80	23.10	21.08	25.34
2545	24.20	27.06	29.06	29.28	29.78	37.46	34.86	35.83	38.42	36.45	36.20	36.10	32.89
2546	36.25	39.35	41.13	40.70	41.48	43.30	41.50	43.45	43.70	45.60	53.08	49.55	43.26
2547	48.15	49.68	52.35	52.82	54.10	55.88	52.60	51.70	51.17	52.48	50.30	46.83	51.51
2548	45.92	47.53	50.42	52.29	53.61	58.73	72.20	66.72	70.15	70.19	67.30	69.01	60.34
2549	72.09	82.05	81.16										
4. ราคาส่งออกยางแผ่นรมควันชั้น 3 ตลาดมาเลเซีย (เอฟ.โอ.บี)													ที่มา : สถาบันวิจัยยาง
2542	24.31	23.22	22.11	20.77	20.66	20.54	19.56	19.78	22.18	24.07	27.01	24.80	22.42
2543	23.02	26.60	25.61	25.93	26.92	26.01	25.46	27.29	26.94	28.05	27.80	28.03	26.47
2544	27.53	26.34	24.24	25.63	26.99	27.37	26.05	25.97	23.71	23.74	23.10	22.86	25.29
2545	23.41	26.02	28.70	29.51	29.52	29.91	37.98	37.92	38.00	34.66	34.86	34.78	32.11
2546	35.20												35.20
5. ราคายางแผ่นรมควันชั้น 3 ตลาดสิงคโปร์ (เอฟ.โอ.บี)													ที่มา : สถาบันวิจัยยาง
2543	24.01	27.95	25.70	26.31	26.35	26.07	26.47	27.63	27.73	28.97	28.36	27.82	26.95
2544	26.12	25.67	25.07	26.55	27.27	28.56	27.86	25.70	25.04	23.27	23.10	23.20	25.62
2545	23.40	26.71	27.87	28.28	28.84	32.32	33.29	38.06	36.93	36.16	36.20	36.22	32.02
2546	38.81	41.31	45.02	40.29	39.78	40.24	40.09	43.30	44.40	50.65	50.27	49.20	43.61
2547	48.36	50.38	52.56	53.69	53.52	54.81	51.28	51.26	50.93	52.20	46.59	46.52	51.01
2548	45.91	48.67	50.08	51.36	52.48	57.98	70.96	66.72	68.58	69.27	66.12	68.46	59.72
2549	72.97	81.57	80.80										
6. ราคาน้ำยางสด ที่เกษตรกรขายได้													ที่มา : สำนักงานเศรษฐกิจการเกษตร
2543	17.70	21.25	21.68	21.83	22.32	21.46	19.30	19.60	20.44	20.79	20.83	18.95	20.51
2544	19.46	20.99	20.54	20.76	21.92	23.50	22.66	20.57	19.27	17.53	17.35	13.84	19.87
2545	17.47	20.40	22.35	23.92	23.93	26.78	27.86	25.71	28.61	27.95	26.80	27.99	24.98
2546	30.13	32.07	37.78	39.59	37.46	38.87	35.08	37.61	38.21	42.76	41.15	36.39	37.26
2547	41.90	43.21	44.55	46.39	46.70	49.48	45.05	42.42	43.23	44.00	42.31	35.88	43.76
2548	35.88	43.44	47.37	48.13	47.77	52.90	57.61	57.40	59.48	61.98	57.50	60.57	52.50
2549	65.51	71.21	76.51										
7. ราคาส่งออก F.O.B. น้ำยางชั้น ตลาดกรุงเทพฯ													ที่มา : สำนักงานเศรษฐกิจการเกษตร
2543	21.56	23.03	22.88	23.25	23.74	23.50	23.15	23.23	23.14	23.28	22.90	22.00	22.97
2544	21.09	21.03	21.05	21.55	21.84	22.75	22.13	21.40	20.28			18.34	21.15
2545	20.52	22.54	24.00	24.57	24.69	27.08	26.31	26.63	28.18	27.54	27.39	27.99	25.62
2546	29.23	30.24	35.15	36.50	34.42	34.55	34.63	34.52	34.60	35.10	41.70	41.66	35.19
2547	39.16	39.79	40.47	40.40	40.60	41.70	40.62	39.79	39.90	40.37	47.40	36.80	40.58
2548	35.39	36.62	38.83	40.44	40.85	44.20	50.20	49.25	51.60	52.49	55.50	50.45	45.49
2549	52.42	61.54	63.16										

กาแฟ

1. ผลผลิตและความต้องการใช้

	2545/46	2546/47	2547/48	2548/49	2549/50*
(1) ผลผลิตโลก (ล้านตัน)	7.60	6.57	7.14	6.79	7.19
(2) ผลผลิตไทย (ตัน)	54,403	61,765	59,644	45,831	56,172
(3) ความต้องการใช้ภายใน (ตัน)	44,800	47,100	42,300	46,000	48,000
(4) ปริมาณการส่งออก (ตัน)	7,600	22,906	16,856	12,000 (ก.พ.49)	-
(5) มูลค่าการส่งออก (บาท)	239	474	597.34	400	-

- หมายเหตุ (1) ปริมาณผลผลิตโลก กระทรวงเกษตรสหรัฐฯ
 (2) ปริมาณผลผลิตของไทย สำนักงานเศรษฐกิจการเกษตร กระทรวงเกษตร
 (3) ความต้องการใช้ภายในประเทศ สอบถามโรงงานผู้ผลิตกาแฟสำเร็จรูปและกาแฟคั่วบด
 (4) ปริมาณส่งออก กรมการค้าต่างประเทศและผลผลิตหักความต้องการใช้ภายในประเทศ (5) * ประมาณการ

2. ต้นทุนการผลิต (บาท/กก.) 33.06 30.50 31.78 30.67 30.67*

3. ราคา (บาท/กก.)

ช่วงผลผลิตออกสู่ตลาด พ.ย.-เม.ย. และ ออกมาก ธ.ค.-มี.ค.

ราคาเกษตรกรขายได้ (เกรดคละ)	31.04	26.07	28.46	43.66
ราคาเกษตรกรขายได้ (เกรดดี) (จ.ชุมพร)	25.00 -	25.00 -	35.00 -	44.00 -
	41.00	28.00	40.00	46.00
ราคารับจำนำ (เกรดดี)	30.00	32.00	35.00	36.00
(เกรดหนึ่ง)	27.00	28.00	32.00	33.00
(เกรดสอง)	21.00	22.00	26.00	27.00

4. มาตรการแทรกแซงตลาดเมล็ดกาแฟ ฤดูกาลผลิตปี 2548/49 มติ คชก. วันที่ 7 ธ.ค.48

อนุมัติให้ดำเนินการแทรกแซงตลาดเมล็ดกาแฟ ฤดูกาลผลิตปี 2548/49 ด้วยการรับจำนำเมล็ดกาแฟพันธุ์โรบัสต้าจากเกษตรกรรายบุคคลในจังหวัดแหล่งผลิตปริมาณรวมทั้งสิ้น 30,000 ตัน สัดส่วนปริมาณเมล็ดกาแฟที่รับจำนำแต่ละเกรดเป็นไปตามปริมาณที่เกษตรกรนำมาจำหน่ายจริง โดยให้องค์การคลังสินค้า(อคส.)รับฝากเก็บและออกไปประทวน ธนาคารเพื่อการเกษตรและสหกรณ์การเกษตร (ธ.ก.ส.) รับจำนำไปประทวนที่ อคส. ออกให้แก่เกษตรกรระยะเวลารับจำนำ ธันวาคม 2548 - มีนาคม 2549 ระยะเวลาไถถอนภายใน 4 เดือน นับถัดจากเดือนที่จำนำระยะเวลาโครงการ ธันวาคม 2548 - กันยายน 2549 กำหนดราคารับจำนำเมล็ดกาแฟพันธุ์โรบัสต้า ฤดูกาลผลิตปี 2548/49 ณ จุดรับจำนำของ อคส. ณ แหล่งผลิต (1) เมล็ดกาแฟเกรดดี (ความชื้นไม่เกินร้อยละ 13 และข้อบกพร่องไม่เกินร้อยละ 5) กก.ละ 36.00 บาท (2) เมล็ดกาแฟเกรดหนึ่ง (ความชื้นไม่เกินร้อยละ 13 และข้อบกพร่องไม่เกินร้อยละ 7) กก.ละ 33.00 บาท (3) เมล็ดกาแฟเกรดสอง (ความชื้นไม่เกินร้อยละ 13 และข้อบกพร่องไม่เกินร้อยละ 15) กก.ละ 27.00 บาท

5. สถานการณ์ปัจจุบัน ปี 2548/49

5.1 สถานการณ์ตลาดโลก

(1) กระทรวงเกษตรสหรัฐฯ คาดการณ์ (ธ.ค.48) ผลผลิต 6.79 ล้านตัน (ลดลงร้อยละ 7.49) และสต็อกตันปี 1.24 ล้านตัน (ลดลงร้อยละ 13.7) ใช้บริโภคในประเทศผู้ผลิต 1.87 ล้านตัน (เพิ่มขึ้นร้อยละ 4.46) และส่งออกไปประเทศผู้นำเข้า 5.26 ล้านตัน (ลดลงร้อยละ 4.53)

(2) ราคาตลาดโลกซื้อขายล่วงหน้าตลาดลอนดอน (5 เม.ย.49) เฉลี่ยตันละ 1,133 ดอลลาร์สหรัฐฯ ราคาสูงขึ้น เนื่องจากผลผลิตลดลงในเวียดนาม และองค์การกาแฟโลกคาดการณ์ว่าทั่วโลกจะประสบภาวะขาดแคลนกาแฟประมาณ 7 ล้านกระสอบ (กระสอบละ 60 กก.)

5.2 สถานการณ์ภายในประเทศ

(1) สศก.คาดการณ์ผลผลิตปี 2548/49 ปริมาณ 45,831 ตัน ลดลงจากปีที่ผ่านมาซึ่งมีปริมาณ 59,547 ตัน ลดลง 13,715 ตัน หรือคิดเป็นร้อยละ 23.16 ส่วนปริมาณความต้องการใช้ของโรงงานผู้ผลิตกาแฟสำเร็จรูปและคั่วบดคาดว่าจะมีประมาณ 46,000 ตัน

(2) ขณะนี้เกษตรกรเก็บเกี่ยวและจำหน่ายผลผลิตเสร็จสิ้นแล้ว ราคาเกษตรกรขายได้ จังหวัดชุมพร ระนอง สุราษฎร์ธานี และประจวบคีรีขันธ์ เกรตดี กก.ละ 44 - 48 บาท โรงงานกาแฟสำเร็จรูป และผู้ส่งออกรับซื้อ กก. 47 - 48 บาท

(3) สศก. คาดการณ์ผลผลิตปี 2549/50 ปริมาณ 56,172 ตัน เพิ่มขึ้นจากปี 2548/49 ประมาณ 10,341 ตัน เมื่อเทียบกับปีที่แล้วเพิ่มขึ้นร้อยละ 22.56

6. การดำเนินการตามมาตรการ

ในปีการผลิต 2548/49 เนื่องจากเกษตรกรจำหน่ายผลผลิตเสร็จสิ้นแล้ว และจำหน่ายได้ราคาสูงตามความเคลื่อนไหวของราคาตลาดโลก รัฐบาลจึงไม่ต้องดำเนินการตามมาตรการแทรกแซงตลาดด้วยวิธีรับจำนำ

.....
สำนักส่งเสริมการค้าสินค้าเกษตร
กรมการค้าภายใน
เมษายน 2549

26/01/2006

	ตค.	พย.	ธค.	มค.	กพ.	มีค.	เมย.	พค.	มิย.	กค.	สค.	กย.	เฉลี่ย
ราคาที่เกษตรกรขายได้													
2538/39		38.00	35.69	36.49	45.29	39.51	38.59	41.25					39.26
2539/40		24.50	24.50	28.88	32.07	31.75	30.00						28.62
2540/41			47.33	71.25	71.58	60.18	59.94						62.06
2541/42			49.98	56.93	57.17	44.46	43.00						50.31
2542/43	32.50	32.77	32.15	29.10	27.21	20.57	21.50						27.97
2543/44		18.50	31.43	31.24	31.35	31.03	31.46						29.17
2544/45*		21.00	22.00	25.76	25.69	23.07							23.50
2545/46	30.00	31.00	35.00	31.56	34.30	24.35	-						31.04
2546/47		27.85	27.19	29.44	23.25	22.62	-						26.07
2547/48		29.00	29.41	26.81	27.75	29.35	-	-					28.46
2548/49			33.66	41.67	43.66	40.88							
ที่มา : สำนักงานเศรษฐกิจการเกษตร													
ขายส่งตลาดกรุงเทพฯ													
2537/38		67.60	54.75	56.17	58.27	65.97							60.55
2538/39		38.00	38.00	38.97	45.20	40.60	41.50						40.38
2539/40				30.00	35.79	30.00							31.93
2540/41				74.84	65.50	62.00							67.45
2541/42				60.00	58.40	49.14							55.85
2542/43	36.25	35.50	32.30	30.50	30.50								33.01
2543/44-2545/46				มีการขายส่งตลาดกรุงเทพฯ น้อยมาก									
ที่มา : กรมการค้าภายใน													
ราคาส่งออก FOB ไปประเทศในภาคี													
2539/40	31.68	33.21	30.84	28.38	27.21	27.21	26.49	25.77	25.77	35.15	42.53	52.09	32.19
2540/41	35.77		61.39	71.35	63.07	63.79	47.54	52.31	52.31	47.56	40.76	50.67	53.32
2541/42				56.99	60.48	48.02	45.63	38.87	46.08	36.74	38.88	48.42	46.68
2542/43			38.10	35.29	28.74	29.87	31.15	28.60	30.16	29.21	26.76	21.48	29.94
2543/44	-	-		19.04	16.21	16.62	15.49	14.64	-	14.31	14.95	10.35	15.20
2544/45			18.13	17.90									18.02
2545/46							26.03	17.87				16.34	20.08
2546/47	-	13.90	20.25	-	-	20.18	-	17.47	17.63	-	15.29	16.15	17.27
2547/48	14.39	13.53	-	43.16	-	28.79	36.13	35.76	39.11	38.08	31.89	-	31.20
2548/49	36.78	33.29	35.65	37.13	36.41								
ที่มา : กรมการค้าต่างประเทศ													
ราคาส่งออก FOB ไปประเทศนอกภาคี													
2538/39	49.19		53.08	38.61	44.24	39.25	40.10	43.50	35.87	34.12	31.08	32.47	40.14
2539/40	28.47	32.11	26.19	27.48	27.30	27.98	27.13	29.49	33.51	32.71	45.21	46.46	32.00
2540/41	42.19	35.27	54.94	68.12	65.87	57.41	57.48	49.10	50.65	60.48	54.24	40.95	53.06
2541/42				52.93	59.34	50.51	42.30	38.89	39.61	47.68	40.94	32.11	44.92
2542/43	52.49	40.25	37.92	33.19	30.59	28.75	26.26	26.86	24.95	23.94	22.95	23.07	30.94
2543/44				17.89	18.56	17.66	17.52	15.79	20.09	19.91	14.39	14.67	17.39
2544/45	31.12	42.54	-	40.86	39.34	38.87	37.83	38.58	38.18	-	-	-	38.42
2545/46				-	24.63	22.27	23.85	22.22	17.92	20.56	19.20	18.98	21.20
2546/47	19.72	20.25	-	16.15	26.15	24.00	22.44	23.57	25.77	20.43	19.73	20.08	21.66
2547/48	18.35	21.76	-	24.51	24.86	34.34	-	-	58.01	50.36	49.58		35.22
2548/49	-	-	-	-	-								
ที่มา : กรมการค้าต่างประเทศ													
ราคาซื้อขายล่วงหน้ากาแฟโรบัสต้า ตลาดลอนดอน (เฉลี่ยส่งมอบ 6-7 เดือนข้างหน้า)													
2540/41	59.19	61.97	74.33	93.69	82.76	70.03	71.37	72.11	70.61	63.84	65.63	65.12	70.89
2541/42	62.19	63.38	63.19	61.58	61.08	59.62	55.09	52.78	51.69	47.06	48.83	50.00	56.37
2542/43	48.73	47.20	50.52	45.23	40.22	37.72	36.55	36.90	36.46	36.26	34.01	34.42	40.35
2543/44	32.80	29.10	26.48	28.12	26.67	26.66	25.56	26.62	25.94	25.15	20.19	18.87	26.01
2544/45	18.78	17.22	17.03	16.19	17.71	23.91	23.06	21.94	22.63	21.50	22.76	27.79	21.30
2545/46	29.56	33.94	35.13	36.53	36.01	31.62	32.62	31.93	28.61	29.48	31.51	30.71	32.30
2546/47	28.79	27.40	28.30	31.94	29.72	29.30	29.04	29.51	32.32	28.89	27.87	27.65	29.23
2547/48	28.40	25.96	29.96	29.16	32.66	38.09	43.23	45.11	50.31	49.72	43.74	38.23	37.88
2548/49	39.07	42.42	46.92	49.86	48.11	44.59							
ที่มา : ข่าว BISNEWS , Futuresource.com หมายเหตุ : * เป็นราคาที่ไม่สอดคล้องกับข้อเท็จจริง													

ไถ่เนื้อ

1. การผลิตและการส่งออก

	2545	2546	2547	2548	2549
					ประมาณการ
ผลผลิต (ล้านตัว)	1,042.77	1,117.08	694.36	819.48	985.068
(พันตัน)	1,298.27	1,397.82	855.76	1,009.97	1,238.82
บริโภคภายใน (พันตัน)	747	727	665	700	888.822
ส่งออก - ปริมาณ (พันตัน)	433.51	497.40	200.80	240.44	20.40 (ม.ก.-ก.พ.)
- มูลค่า (ล้านบาท)	36,147	40,685	22,602	28,148	2,369 (ม.ก.-ก.พ.)
สต็อก (พันตัน)	-	-	200	-	-
2. ราคาไถ่มีชีวิต ณ หน้าโรงฆ่า	25.21	26.75	24.54	32.30	28.50
กทม. (บาท/กก.)					(12 เม.ย.49)
3. ต้นทุน (บาท/กก.)	24.87	25.18	25.83	29.42	NA
				(ประมาณการ)	

4. สถานการณ์ เดือนมีนาคม 2549 ปัญหาการส่งออกที่ชะลอตัวลงก่อนหน้านั้น เริ่มคลี่คลายลงระดับหนึ่ง ประกอบกับภาวะอากาศที่ร้อนขึ้นทำให้ผลผลิตไถ่ลดลง ส่งผลให้ราคาขายส่งไถ่มีชีวิตเริ่มปรับสูงขึ้น จาก กก.ละ 22-23 บาท ในช่วงสัปดาห์ที่ 2 ของเดือน เป็น กก.ละ 28-29 บาท ในช่วงสัปดาห์ที่ 4 ของเดือนมีนาคม 2549 และทรงตัวอยู่ที่ระดับดังกล่าวจนถึงปัจจุบัน ส่วนราคาขายส่งและขายปลีกไถ่สดทั้งตัว (รวมเครื่องใน) ก็มีความเคลื่อนไหวในทิศทางเดียวกัน

5. มาตรการทางการตลาด กระตุ้นการบริโภคโดยประสานผู้เลี้ยงไถ่เนื้อ และผู้ประกอบการ นำเนื้อไถ่และผลิตภัณฑ์ไปจำหน่ายให้แก่ผู้บริโภคโดยตรงในราคาต่ำกว่าท้องตลาดทั่วไป ในงานรณรงค์...ราคาผู้ผลิต (Farm Outlet) สินค้าไถ่ ตั้งแต่วันที่ 22 กุมภาพันธ์ - 30 มีนาคม 2549

6. การส่งออก ในช่วงเดือนมกราคม - กุมภาพันธ์ 2549 มีการส่งออกเนื้อไถ่จำนวน 39,359 ตัน เพิ่มขึ้นจากช่วงเดียวกันของปีก่อนประมาณ 20% โดยประเทศผู้นำเข้ารายสำคัญ ได้แก่ ญี่ปุ่น อังกฤษ และเนเธอร์แลนด์ ส่วนประเทศที่มีการนำเข้าเพิ่มขึ้นจากปีก่อนมาก ได้แก่ สิงคโปร์ อังกฤษ และเยอรมัน ประเทศที่มีการนำเข้าลดลงจากปีก่อน คือ เกาหลีใต้ อย่างไรก็ตาม คาดว่า ในปี 2549 ไทยจะสามารถส่งออกได้ตามเป้าหมายที่คณะกรรมการบริหารสินค้าไถ่เนื้อและผลิตภัณฑ์กำหนดไว้ที่ประมาณ 350,000 ตัน

6. แนวโน้ม ผลผลิตออกสู่ตลาดน้อยลงตามสภาพอากาศ การส่งออกเริ่มกลับเข้าสู่ภาวะปกติ คาดว่า ราคาจะมีแนวโน้มปรับสูงขึ้นตามกลไกตลาดในช่วงต่อไป



สำนักส่งเสริมการค้าสินค้าเกษตร

เมษายน 2549

ปี 2544 - 2549

หน่วย : บาท/กก.

ปี	ม.ค.	ก.พ.	มี.ค.	เม.ย.	พ.ค.	มิ.ย.	ก.ค.	ส.ค.	ก.ย.	ต.ค.	พ.ย.	ธ.ค.	เฉลี่ย
ราคาขายส่งลูกไก่เนื้อทั่วไป (บาท/ตัว)													
2544	8.81	8.90	5.09	7.60	11.36	13.14	14.00	12.72	10.00	9.59	10.50	12.00	10.31
2545	12.00	12.00	11.29	4.30	6.15	9.00	7.19	4.38	3.00	3.00	3.00	4.67	6.67
2546	4.45	2.16	2.00	7.22	10.16	12.29	13.00	10.55	6.36	5.61	8.05	7.27	7.43
2547	7.75	7.00	10.00	10.00	8.00	8.00	6.18	7.14	9.73	7.90	7.00	7.45	8.01
2548	8.80	9.53	11.00	11.59	12.37	11.18	12.68	14.14	15.00	15.00	13.09	12.60	12.25
2549	13.00	11.68	6.48										
ราคาขายส่งไก่มีชีวิตหน้าโรงฆ่า กทม.													
2544	30.90	27.52	23.34	27.85	32.32	33.24	34.50	33.27	31.27	28.45	29.61	31.50	30.31
2545	31.27	31.00	30.10	22.25	23.20	25.95	25.93	22.10	21.38	22.50	22.55	24.31	25.21
2546	23.05	19.74	19.60	28.42	31.21	32.93	35.00	32.20	22.47	23.81	28.05	24.48	26.75
2547	25.70	14.08	26.25	30.11	27.57	26.12	24.45	23.68	27.43	22.20	21.20	25.65	24.54
2548	29.63	30.34	30.67	32.35	30.05	30.30	30.55	36.23	38.23	38.60	29.93	30.75	32.30
2549	34.00	28.76	25.72										
ราคาขายปลีกไก่สดทั้งตัว (รวมเครื่องใน)													
2544	48.67	47.97	43.54	45.15	48.54	49.50	52.50	51.59	49.00	47.63	46.84	49.00	48.33
2545	48.09	48.40	47.50	43.48	43.75	45.45	45.50	44.19	44.50	43.68	43.50	43.50	45.13
2546	42.14	41.00	39.67	43.17	47.29	49.00	49.00	48.48	44.93	45.67	48.48	45.98	45.40
2547	47.85	42.50	46.98	52.08	50.28	45.50	43.90	43.73	48.73	43.05	39.98	44.45	45.75
2548	49.53	52.50	51.61	53.65	51.95	51.00	51.08	55.91	56.43	54.05	51.32	50.50	52.46
2549	53.18	51.55	49.00										

หน่วย : บาท/กก.

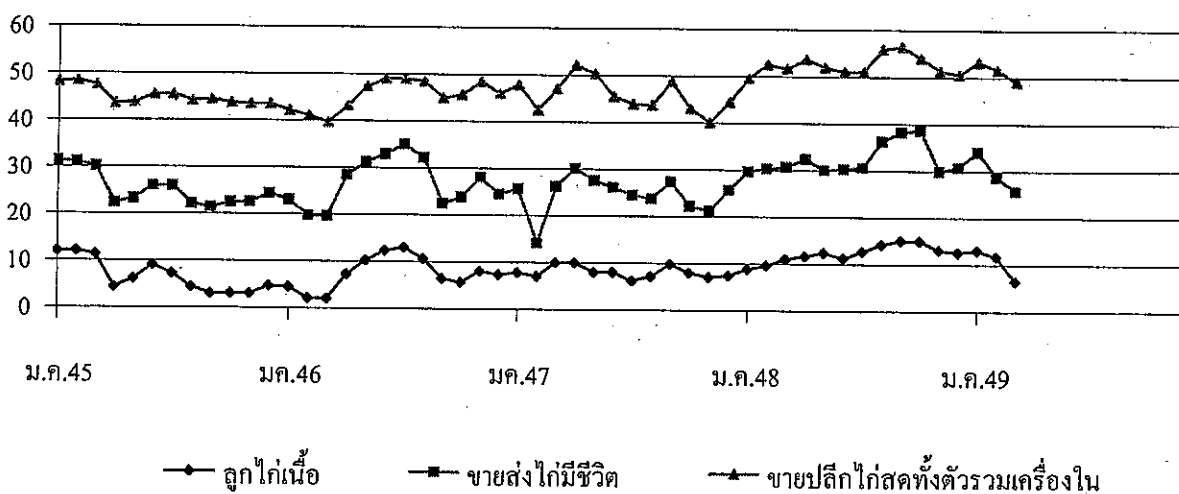

—●— ลูกไก่เนื้อ

—■— ขายส่งไก่มีชีวิต

—▲— ขายปลีกไก่สดทั้งตัวรวมเครื่องใน

กึ่ง

1. ผลผลิตและความต้องการใช้	ปี 2545	ปี 2546	ปี 2547	ปี 2548	ปี 2549
ผลผลิต โลก (ตัน)	1,200,000	1,300,000	1,600,000	NA	NA
ผลผลิต ไทย (ตัน)	245,000	330,000	330,000	350,000	381,700
ความต้องการใช้ภายใน (ตัน)	20,000	25,000	30,000	30,000	40,000
การนำเข้า ปริมาณ (ตัน)	26,483	28,228	23,136	10,763	1,098.54
มูลค่า (ล้านบาท)	6,771	6,377	3,465	594	58.81
					(ก.พ.49)
การส่งออก ปริมาณ (ตัน)	215,237	232,558	240,953	142,094	23,206.16
มูลค่า (ล้านบาท)	73,973	70,656	67,319.00	38,695	6,284.48
					(ก.พ.49)
2. ราคา ณ ตลาดกลางสมุทรสาคร	244.00	201.00	185.00	181.00	172.00
ขนาด 50 ตัว/กก. (บาท/กก.)					(มี.ค.49)
3. ต้นทุนการผลิต (บาท/กก.)	154	157	156	157	157

4. สภาพปัญหา/สาเหตุ

ราคากุ้งได้ลดลงอย่างรวดเร็ว และต่อเนื่องตั้งแต่กลางเดือนมีนาคม 2548 เนื่องจาก 1) สหรัฐฯ ประกาศเก็บภาษี AD ทำให้การส่งออกกุ้งไปสหรัฐฯชะงักงัน ซึ่งเป็นตลาดรองรับกว่าครึ่งหนึ่งของกุ้งไทย จากมาตรการการเรียกเก็บหลักทรัพย์ค้ำประกันการชำระภาษีที่อาจเรียกเก็บเพิ่ม (Continuous Bond) ที่ทำให้ผู้ส่งออกรายเล็กต้องหยุดส่งออกชั่วคราว 2) การเลื่อนกำหนดการประกาศอัตราสิทธิพิเศษทางภาษีศุลกากร (GSP) ของสหภาพยุโรป ทำให้ผู้ส่งออกขาดความเชื่อมั่นที่จะสามารถส่งออกไปตลาดดังกล่าว

5. มาตรการแก้ไข

5.1 ปี 2547 คณะกรรมการ คชก.มีมติ(16 มี.ย., 2 ก.ย., 29 ก.ย., 13 ต.ค. และ 29 ธ.ค.47) ให้แก้ไขปัญหากุ้งปี 2547 ด้วยการ 1) รับจําหน่ายเป้าหมาย 10,000 ตัน ระหว่างเดือน ก.ค.47-มี.ค.48 ราคารับจําหน่ายขนาด 30-100 ตัว/กก. ที่กก.ละ 80-280 บาท ผลการรับจําหน่าย เมื่อสิ้นสุดระยะเวลารับจําหน่ายมีเกษตรกรนำกุ้งไปจําหน่าย 506 ราย ปริมาณรวม 1,485.44 ตัน มีการไถ่ถอนกุ้งที่รับจําหน่าย 2 ราย จำนวน 8.86 ตัน คงเหลือ 1,476.58 ตัน 2) กุ้งขาวและกุ้งก้ามกราม แก้ไขปัญหาโดยการเชื่อมโยงตลาด เป้าหมาย 65 จังหวัด จัดงานกรุงเทพและปริมณฑล 20 ครั้ง มีการจัดเทศกาลลมนรงค์บุรี โลกกุ้งในกรุงเทพและปริมณฑล เสร็จสิ้นแล้วทั้ง 20 ครั้ง ส่วนในภูมิภาคดำเนินการ 7 จังหวัด

5.2 ปี 2548/49 คณะกรรมการ คชก. ได้มีมติเมื่อวันที่ 7 มี.ย.48 และ 11 ก.ค.48 ให้แก้ไขปัญหาราคากุ้ง ดังนี้ 1) การรับจําหน่ายกุ้งขาวแวนนาไมและกุ้งกุลาดำ ปริมาณ 10,000 ตัน ระยะเวลา มี.ย.-ก.ย.48 2) แทรกแซงตลาดโดยให้สหกรณ์ผู้เลี้ยงกุ้งซื้อกุ้งจากแหล่งผลิตนำไปจำหน่ายนอกแหล่งผลิตในภาคเหนือและภาคตะวันออกเฉียงเหนือ เป้าหมายไม่เกิน 10,000 ตัน ระหว่างเดือน มี.ย.-ก.ย.48 และ 3) เชื่อมโยงและรณรงค์บริโภคในประเทศเพิ่ม โดยขยายระยะเวลาโครงการเชื่อมโยงตลาดกุ้งปี 2547/48 จากเดิมสิ้นสุด มี.ย.48 เป็น ธ.ค.48

ผลการดำเนินการ 1) ณ วันที่ 31 ม.ค. 49 มีการจําหน่ายกุ้งขาว 1,342.57 ตัน และกุ้งกุลาดำ 2,054.55 ตัน 2) ได้มีการรณรงค์บริโภคกุ้งร่วมกับห้างสรรพสินค้า 8 แห่ง 256 สาขา ขยายตลาดรองรับผ่านร้านอาหาร กัดตาคาร และ บมจ.การบินไทย ในส่วนภูมิภาคดำเนินการ 30 จังหวัด จัดงานรณรงค์บริโภคกุ้งในเขตกรุงเทพฯ และปริมณฑลจำนวน 20 ครั้ง พร้อมจัดประชาสัมพันธ์รณรงค์บริโภคกุ้งผ่านสื่อวิทยุโทรทัศน์ ATM ของธนาคาร จัดทำเมนูกุ้งแจกจ่าย

6. สถานการณ์ปัจจุบัน

ผลผลิตเริ่มออกสู่ตลาดเพิ่มขึ้น แต่อย่างไรก็ตามจากมติ คชก.(21 พ.ย.48) ได้อนุมัติให้ขยายระยะเวลารับจําหน่ายเฉพาะกุ้งกุลาดำ จากเดิมสิ้นสุด กย. 48 เป็นสิ้นสุด มค. 49 ระยะเวลาโครงการจากเดิมสิ้นสุด พ.ค.49 เป็นสิ้นสุด ก.ย. 49 ส่งผลให้ราคากุ้งค่อนข้างทรงตัวในระดับสูง

ความคืบหน้าการระบายจําหน่ายกุ้งปี 2547 โดยวิธีการยื่นซองประมูลครั้งที่ 1 ในวันที่พฤหัสบดีที่ 3 พ.ย.48 โดยมีผู้ยื่นซองจำนวน 3 ราย ปริมาณ 555.015 ตัน และประมูลครั้งที่ 2 เมื่อวันที่ 7 ธ.ค. 48 มีผู้ยื่นซองจำนวน 2 ราย ปริมาณ 921.18 ตัน รว.พณ. ได้อนุมัติให้จําหน่ายแล้ว ขณะนี้ได้เสร็จสิ้นการส่งมอบแล้ว

	ม.ค.	ก.พ.	มี.ค.	เม.ย.	พ.ค.	มิ.ย.	ก.ค.	ส.ค.	ก.ย.	ต.ค.	พ.ย.	ธ.ค.	เฉลี่ย
ราคาทุเรียนที่เกษตรกรขายได้ (ขนาด 41 ตัวขึ้นไปต่อกก.) ที่มา : สำนักงานเศรษฐกิจการเกษตร													
2545	233	239	228	218	217	209	208	222	226	241	225	226	224
2546	226	218	209	218	217	193	166	182	176	151	163	163	190
2547	183	233	229	208	200	180	169	183	185	169	161	166	189
2548	175	199	210	226	191	165	156	170	163	167	152	184	180
2549	203	192	180										

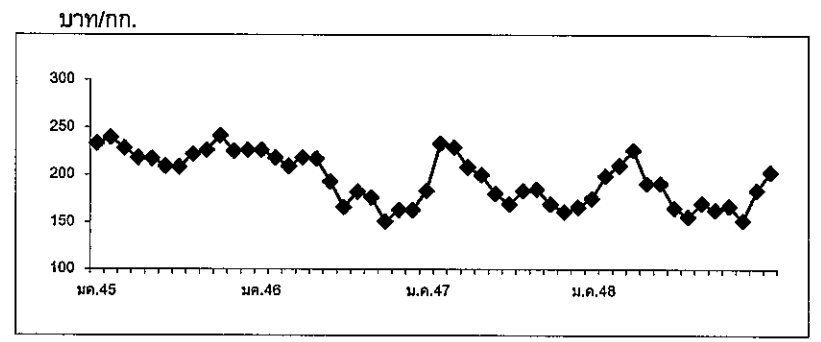

ราคาเฉลี่ย 4 ปี (ปี 2545-2548) กก.ละ 195.75 บาท

	ม.ค.	ก.พ.	มี.ค.	เม.ย.	พ.ค.	มิ.ย.	ก.ค.	ส.ค.	ก.ย.	ต.ค.	พ.ย.	ธ.ค.	เฉลี่ย
ราคา ณ ตลาดกลางทุเรียนสุพรรณบุรี (ขนาด 50 ตัวต่อกก.) ที่มา : ชมรมผู้ค้าทุเรียนสุพรรณบุรี													
2545	265	275	252	234	239	222	220	243	246	236	246	244	244
2546	234	234	238	239	233	200	180	185	169	154	164	185	201
2547	204	263	239	188	192	167	157	173	165	161	156	158	185
2548	183	209	247	250	206	169	134	145	153	150	146	176	181
2549	210	181	172										

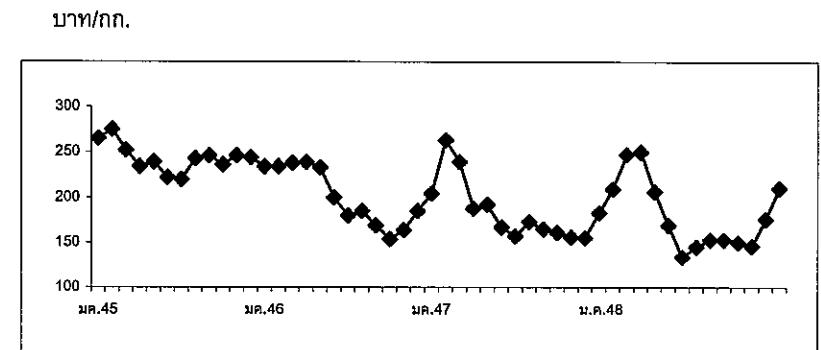

ราคาเฉลี่ย 4 ปี (ปี 2545-2548) กก.ละ 202.75 บาท

	ม.ค.	ก.พ.	มี.ค.	เม.ย.	พ.ค.	มิ.ย.	ก.ค.	ส.ค.	ก.ย.	ต.ค.	พ.ย.	ธ.ค.	เฉลี่ย
ราคาผู้ส่งออกมารับซื้อ ณ หน้าโรงงาน (ขนาด 50 ตัวต่อกก.) ที่มา : สมาคมอาหารแช่เยือกแข็งไทย													
2545	278	295	270	260	250	238	226	253	259	252	262	254	258
2546	244	248	248	245	245	216	190	195	189	169	169	185	212
2547	214	284	276	227	201	181	163	183	180	178	169	170	202
2548	194	223	261	265	209	190	188	158	165	167	166	211	200
2549	195	195	204										

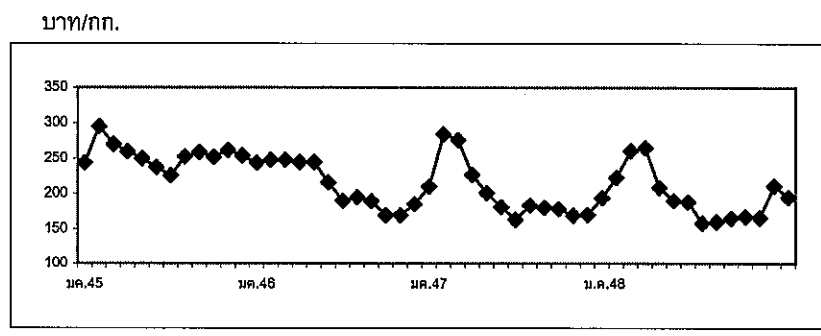

ราคาเฉลี่ย 4 ปี (ปี 2545-2548) กก.ละ 218 บาท

	ม.ค.	ก.พ.	มี.ค.	เม.ย.	พ.ค.	มิ.ย.	ก.ค.	ส.ค.	ก.ย.	ต.ค.	พ.ย.	ธ.ค.	เฉลี่ย
ปริมาณรถเข้าตลาดกลางทุเรียนสุพรรณบุรี (หน่วย : ตู้คอนเทนเนอร์)													
2544	5,499	4,271	4,975	5,953	7,039	8,023	8,700	7,845	8,091	8,683	7,557	5,234	81,870
2545	4,458	3,229	4,124	3,288	4,078	4,327	4,073	4,171	4,978	5,192	3,779	3,463	41,918
2546	3,628	2,839	2,959	3,112	3,359	4,213	2,505	3,321	5,232	4,119	2,920	1,395	22,615
2547	2,464	3,009	3,084	1,905	1,365	2,106	2,039	1,409	1,302	989	852	558	21,082
2548	457	179	200	170	200	471	568	730	547	290	207	81	4,100
2549	75	114	104										

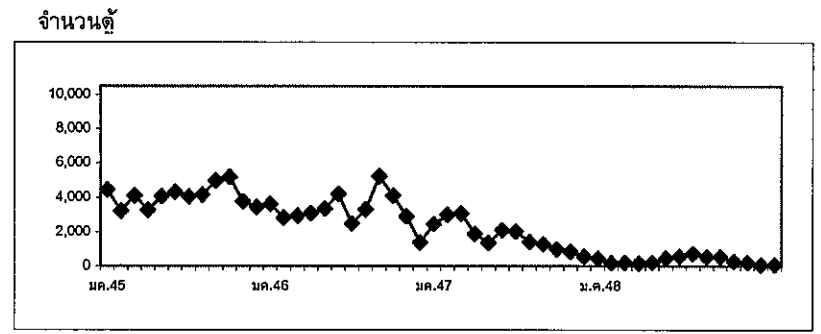

ลับประรด

1. ผลผลิตและความต้องการใช้

1.1 ผลผลิต	ปี 2545	ปี 2546	ปี 2547	ปี 2548	ปี 2549
- ผลผลิตโลก (ล้านตัน)	14.85	15.70	15.29	15.60	na
- ผลผลิตไทย (ล้านตัน)	1.74	1.90	1.99	2.07	2.30
1.2 ความต้องการใช้					
1) บริโภคสดภายในประเทศ (ล้านตัน)	0.51	0.38	0.46	0.48	0.57
2) ส่งออก					
ลับประรดกระป๋อง					
- ปริมาณ (ล้านตัน)	0.385	0.475	0.478	0.515	0.537
(คิดในรูปผลสด)	(1.23)	(1.52)	(1.53)	(1.65)	(1.72)
- มูลค่า (ล้านบาท)	8,707	10,757	11,147	11,830	
น้ำลับประรดและอื่น ๆ					
- ปริมาณ (ล้านตัน)	0.118	0.141	0.142	0.121	
- มูลค่า (ล้านบาท)	4,391	6,576	5,741	4,768	
1.3 ผลผลิตออกสู่ตลาดมาก	เดือนมกราคม - มิถุนายน ประมาณร้อยละ 65				

2. ราคา (บาท/กก.)

ราคา ณ หน้าโรงงาน	4.42	4.04	4.55	3.85	2.50
					(10 ต.ค. 49)

3. ต้นทุนการผลิต (บาท/กก.)

1.94	1.68	2.28	2.78	na
------	------	------	------	----

4. สถานการณ์ปัจจุบัน/แนวโน้ม

4.1 สถานการณ์ผลผลิต ปริมาณผลผลิตปี 2549 มีประมาณ 2.30 ล้านตัน เพิ่มขึ้นจากปีที่ผ่านมาประมาณร้อยละ 10 โดยมีการเพาะปลูกมากที่จังหวัดประจวบคีรีขันธ์ ระยอง ชลบุรี อุทัยธานี เพชรบุรี ราชบุรี และกาญจนบุรี ทั้งนี้ ผลผลิตจะออกมากเป็น 2 ช่วง คือระหว่างเดือน พ.ย.48- ม.ค.49 ประมาณร้อยละ 25-30 และช่วงระหว่างเดือน เม.ย.-มิ.ย. 49 ร้อยละ 45

4.2 สถานการณ์ราคา ราคาเกษตรกรขายได้ ณ หน้าโรงงาน (จ.ประจวบคีรีขันธ์) เดือน มี.ค. 49 กก.ละ 2.79 บาท ต่ำกว่าช่วงเดียวกันของปีที่ผ่านมาซึ่งมีราคา กก. ละ 4.05 บาท และจากการคาดการณ์ในเดือน เม.ย. 49 ราคาจะปรับตัวลดลง เมื่อเทียบกับเดือน มี.ค. 49 เนื่องจากเป็นช่วงที่ผลผลิตออกมาก สำหรับเดือน มิ.ย. - ก.ค. 49 ราคาจะปรับตัวสูงขึ้น เพราะเป็นช่วงปลายฤดู

4.3 สถานการณ์ส่งออกและแนวโน้ม

(1) ในปี 2548 ไทยส่งออกสับปะรดและผลิตภัณฑ์รวม 0.665 ล้านตัน มูลค่า 19,679 ล้านบาท โดยการส่งออกส่วนใหญ่ (ร้อยละ 77) อยู่ในรูปของสับปะรดกระป๋องไปประเทศอิตาลี อังกฤษ เนเธอร์แลนด์ ฝรั่งเศส และแคนาดา ฯลฯ

(2) การส่งออกสับปะรดกระป๋องและน้ำสับปะรดเข้มข้นชะลอตัว และราคามีแนวโน้มลดต่ำลง เนื่องจากข่าวว่าประเทศไทยมีปริมาณผลผลิตล้นตลาด ประกอบกับในปัจจุบันมีโรงงานสับปะรดเพิ่มขึ้นจำนวนมากถึงเกือบ 70 โรงงาน ทำให้เกิดการแข่งขันจำหน่าย และตัดราคาขายโดยเฉพาะ โรงงานที่มีขนาดเล็กและเงินทุนหมุนเวียนน้อย

5. มาตรการแก้ไขปัญหาการค้าจำหน่าย

5.1 มติ ครม. เมื่อวันที่ 16 สิงหาคม 2548 มอบให้สถาบันอาหารเป็นหน่วยงานเจ้าภาพรับผิดชอบยุทธศาสตร์สับปะรด ในฐานะเป็นหน่วยงานหลักในการประสานความร่วมมือเพื่อพัฒนาและแก้ไขปัญหาอุตสาหกรรมสับปะรดของประเทศ

5.2 มติ คชก. เมื่อวันที่ 27 ก.พ. 49 เห็นชอบให้กระทรวงอุตสาหกรรม โดยสถาบันอาหารดำเนินการมาตรการแก้ไขปัญหาการค้าสับปะรดคกค้า โดยการรับซื้อสับปะรดจากเกษตรกรปริมาณ 100,000 ตัน ในราคารับซื้อไม่เกิน กก.ละ 3.20 บาท วงเงินดำเนินการไม่เกิน 680 ล้านบาท ระยะเวลาดำเนินการ ม.ค. - มิ.ย. 49 โดยให้กระทรวงอุตสาหกรรม โดยสถาบันอาหารกู้เงินจากธนาคารตามระเบียบของทางราชการ

สำนักส่งเสริมการค้าสินค้าเกษตร
กรมการค้าภายใน
เมษายน 2549

ราคาตับประรดที่เกษตรกรขายได้หน้าโรงงานแปรรูปตับประรด

บาท/กก.

ปี	มค.	กพ.	มีค.	เมย.	พค.	มิย.	กค.	สค.	กย.	ตค.	พย.	ธค.	เฉลี่ย
2535	1.95	1.55	1.42	1.35	1.55	2.76	2.83	2.90	2.93	3.20	3.26	2.46	2.35
2536	1.70	1.46	1.45	1.43	1.25	1.23	1.40	1.43	1.33	1.23	1.12	1.10	1.34
2537	1.46	1.40	1.75	1.70	1.86	1.60	1.52	1.55	1.54	1.57	1.45	1.37	1.56
2538	1.45	1.65	1.80	1.89	1.92	2.04	2.18	2.46	2.93	3.29	3.30	2.91	2.32
2539	2.86	2.99	3.00	2.88	2.30	2.09	2.27	2.94	3.51	3.58	3.49	3.54	2.95
2540	3.63	3.66	3.43	3.17	2.76	2.65	2.77	2.98	3.96	4.42	4.59	4.85	3.57
2541	5.01	5.19	5.68	4.87	5.10	5.76	5.54	6.02	6.60	6.46	5.42	4.88	5.54
2542	3.46	3.78	3.17	2.98	2.25	2.34	2.84	2.69	2.32	1.77	1.57	1.58	2.56
2543	1.64	1.93	2.12	2.25	2.05	1.54	1.78	3.17	3.57	3.16	2.25	1.76	2.27
2544	1.63	1.60	1.55	1.63	1.90	2.48	2.95	3.00	3.50	3.38	3.27	3.45	2.53
2545	3.73	4.09	4.34	4.56	4.03	4.32	4.54	4.84	4.71	4.96	4.63	4.34	4.42
2546	4.05	3.77	3.99	4.04	4.33	4.75	4.65	4.60	3.95	3.39	3.13	3.79	4.04
2547	4.13	4.32	4.83	4.86	4.70	5.02	5.25	4.49	4.55	4.87	3.95	3.62	4.55
2548	3.35	3.58	4.05	3.78	3.75	3.96	4.29	4.44	4.51	4.43	3.15	2.88	3.85
2549	2.50	2.74	2.79										2.68

ที่มา : สำนักงานการค้าภายในจังหวัดประจวบคีรีขันธ์

กรมการค้าภายใน

ก.2-1/ราคาขาราคาตับประรดรายเดือน

ข้าวโพดเลี้ยงสัตว์

1. การผลิตและความต้องการใช้

	2544/45	2545/46	2546/47	2547/48	2548/49 (ประมาณการ)
ผลผลิต (ล้านตัน)					
โลก	598.918	601.714	623.039	708.375	683.761
ไทย	4.466	4.230	4.178	4.216	3.886
ความต้องการ					
นำเข้า (ล้านตัน)	4.177	4.151	4.428	3.471	3.724
ประเทศคู่ค้า (ไทยนำเข้าจาก) ลาว พม่า จีน ฮาร์เจนตินา สหรัฐ	0.007	0.005	0.008	0.076	0.059
					(มท.-กท. 49=0.012)
ส่งออก (ล้านตัน)					
ประเทศคู่ค้า (ไทยส่งออกไป) มาเลเซีย อินโดนีเซีย ใต้หวัน เกาหลี	0.491	0.146	0.189	0.872	0.059
ประเทศคู่แข่ง จีน ฮาร์เจนตินา สหรัฐ					(มท.-กท. 49=0.022)
ต้นทุนการผลิต (บาท/ก.ก.)	3.24	3.40	3.35	3.35	4.00

2. ราคา (บาท/ก.ก.)

	2545	2546	2547	2548	กพ.49	มีค.49
- เกษตรกรขายได้ทั่วประเทศ (ความชื้นไม่เกิน 14.5%)	4.17	4.48	5.00	4.88	4.78	4.70
- หน้าโรงงานอาหารสัตว์รับซื้อ ตลาด กทม.	4.67	4.92	5.58	5.48	5.38	5.49
- ซื้อขายล่วงหน้าตลาดชิคาโก	3.85	3.83	4.01	3.32	3.47	3.44

3. สภาพปัญหา

3.1 ต้นฤดู ปริมาณผลผลิตออกสู่ตลาดพร้อมกันจำนวนมาก และเป็นช่วงฤดูฝนข้าวโพดมีความชื้นสูง ทำให้ราคาโน้มต่ำลง

3.2 ปลายฤดู ปริมาณผลผลิตออกสู่ตลาดน้อย และความชื้นลดลงทำให้ราคาสูงขึ้น อาจส่งผลกระทบต่อผู้ใช้วัตถุดิบอาหารสัตว์

4. มาตรการแก้ไข

4.1 มาตรการแทรกแซงตลาด ปี 2548/49 คชก. มีมติ (9 ก.ย.48) อนุมัติให้ อคส. และ ฐ.ก.ส. รับจำนำข้าวโพดเลี้ยงสัตว์จากเกษตรกรโดยตรง ปริมาณ 500,000 ตันเมล็ด เพื่อเพิ่มทางเลือกให้เกษตรกรสามารถชะลอการจำหน่ายเพื่อรอราคาที่สูงขึ้น กำหนดราคารับจำนำข้าวโพดเมล็ด ความชื้น 14.5% ในระหว่างเดือนกันยายน-พฤศจิกายน 2548 กก.ละ 4.75 บาท และเดือนธันวาคม 2548 กก.ละ 5.00 บาท สำหรับระดับความชื้นอื่นให้รับเพิ่มลดตามเกณฑ์ที่เคยปฏิบัติ ทั้งนี้ ความชื้นไม่เกิน 30 % ระยะเวลารับจำนำ กันยายน - ธันวาคม 2548 ระยะเวลาไถ่ถอนภายใน 3 เดือน นับถัดจากเดือนที่รับจำนำ และให้มีคณะกรรมการระบายข้าวโพดพิจารณาปริมาณ และราคา ที่จำหน่ายได้ก่อนครบกำหนดไถ่ถอนและมีมติ (6 มค. 49) อนุมัติให้ขยายระยะเวลารับจำนำ ออกไปถึงเดือน มกราคม 2549 ภายใต้หลักเกณฑ์และวิธีการรับจำนำที่กำหนดไว้เดิม

4.2 นโยบายและมาตรการนำเข้าข้าวโพดเลี้ยงสัตว์ ปี 2549

คณะรัฐมนตรีมีมติ เมื่อ 22 พฤศจิกายน 2548 เห็นชอบให้กำหนดนโยบายและมาตรการนำเข้าข้าวโพดเลี้ยงสัตว์เช่นเดียวกับ ปี 2548 ดังนี้ 1) การนำเข้าในโควตาจากประเทศสมาชิกและไม่ใช้สมาชิก WTO ปริมาณนำเข้า 54,700 ตัน อากรนำเข้าในโควตา ร้อยละ 20 และกำหนดระยะเวลานำเข้าระหว่าง 1 มีนาคม- 30 มิถุนายน 2549 โดยกำหนดให้ อคส. เป็นผู้นำเข้า 2) การนำเข้านอกโควตา นำเข้าเสรีไม่จำกัดปริมาณและช่วงเวลานำเข้า โดยการนำเข้าจากประเทศสมาชิก WTO อากรนำเข้าร้อยละ 73.0 และค่าธรรมเนียมพิเศษนำเข้า ตันละ 180 บาท และการนำเข้าจากประเทศไม่ใช่สมาชิก WTO อากรนำเข้า กก.ละ 2.75 บาท และอากรพิเศษร้อยละ 10.22 ของอากรนำเข้า (อัตราอากรนำเข้าและอากรพิเศษเมื่อรวมกันแล้วใกล้เคียงร้อยละ 73.0) และค่าธรรมเนียมพิเศษนำเข้าตันละ 180 บาท 3) การนำเข้าจากประเทศสมาชิกเขตการค้าเสรีอาเซียน(AFTA) ให้นำเข้าเสรี โดยไม่จำกัดปริมาณและช่วงนำเข้า อากรนำเข้าร้อยละ 5 4) การนำเข้าจากกัมพูชา ลาว พม่า ตามยุทธศาสตร์ความร่วมมือทางเศรษฐกิจ (ACMECS) ให้นำเข้าได้เสรี ไม่จำกัดปริมาณและช่วงเวลานำเข้าอากรนำเข้าร้อยละ 0 กำหนดให้ผู้นำเข้าทุกรายต้องจดทะเบียนและแจ้งปริมาณการนำเข้า การใช้หรือจำหน่าย ซึ่งต้องระบุผู้รับซื้อและสต็อกข้าวโพดเลี้ยงสัตว์ที่นำเข้าเป็นประจำทุกเดือน 5) การนำเข้าจากออสเตรเลีย (FTA) ปริมาณนำเข้าในโควตา 5,743.50 ตัน อากรนำเข้าในโควตาร้อยละ 18.67 ระยะเวลานำเข้าระหว่าง 1 มีนาคม- 30 มิถุนายน 2549 กำหนดให้ อคส. เป็นผู้นำเข้า นอกโควตาให้นำเข้าเสรี ไม่จำกัดปริมาณและช่วงเวลานำเข้า อากรนำเข้าร้อยละ 65.70 6) การนำเข้าจากนิวซีแลนด์ (FTA) ให้นำเข้าเสรี ไม่จำกัดปริมาณและช่วงเวลานำเข้า กำหนดอากรนำเข้าร้อยละ 0

5. ผลการดำเนินการ

5.1 ณ 31 มค. 49 มีผู้สมัครเข้าร่วมโครงการ 115 ราย จาก 24 จังหวัด และอคส.ได้เปิดจุดรับจำหน่าย 64 จุด ใน 16 จังหวัด (เชียงราย 3 จุด พะเยา 2 จุด กำแพงเพชร 4 จุด เลย 8 จุด เพชรบูรณ์ 17 จุด อุตรดิตถ์ 4 จุด อุดรดิตถ์ 1 จุด ตาก 4 จุด น่าน 6 จุด พิจิตร 1 จุด แพร่ 3 จุด นครสวรรค์ 7 จุด หนองบัวลำภู 1 จุด แม่ฮ่องสอน 1 จุด นครราชสีมา 1 จุด และพิษณุโลก 1 จุด)

5.2 ผลการรับจำหน่าย มีเกษตรกรมาจำหน่ายรวม 4,590 ราย ปริมาณ 118,321.078 ตัน (น่าน 11,367.572 ตัน อุดรดิตถ์ 2,829.679 ตัน เชียงราย 3,787.034 ตัน ตาก 60,709.242 ตัน หนองบัวลำภู 647.431ตัน แพร่ 2,594.010 ตัน เลย 28,786.151 ตัน พะเยา 2,496.995 ตัน แม่ฮ่องสอน 523.181 ตัน นครราชสีมา 3,798.054 ตัน พิษณุโลก 781.731 ตัน)

6. สถานการณ์ปัจจุบันและแนวโน้ม

ขณะนี้สิ้นฤดูการผลิตแล้ว ผลผลิตส่วนใหญ่อยู่ในสต็อกของพ่อค้าท้องถิ่น ซึ่งเก็บไว้รอราคาในช่วงปลายฤดู ในขณะที่โรงงานอาหารสัตว์ส่วนใหญ่มีความต้องการซื้อเพื่อสร้างสต็อก และไซโลผู้ส่งออกยังคงมีความต้องการซื้อเพื่อส่งมอบตามคำสั่งซื้อส่งผลให้มีการปรับราคาซื้อสูงขึ้น โดยราคาโรงงานอาหารสัตว์รับซื้อตลาด กทม. เดือนมีนาคม 2549 กก.ละ 5.49 บาท สูงขึ้นจากเดือนก่อนซึ่งมีราคา กก.ละ 5.38 บาท และราคาไซโลผู้ส่งออกรับซื้อตลาด กทม. เดือนมีนาคม 2549 กก.ละ 5.16 บาท สูงขึ้นจากเดือนก่อนซึ่งมีราคา กก.ละ 5.04 บาท ส่วนราคาที่เกษตรกรขายได้เฉลี่ยเดือนมีนาคม 2549 อยู่ที่ กก.ละ 4.70 บาท สำหรับราคาซื้อขายล่วงหน้าตลาดชิคาโก ส่งมอบเดือน พฤษภาคม 2549 อยู่ที่ระดับ กก.ละ 3.44 บาท และปัจจุบัน ณ 4 เม.ย. 49 ราคาที่พ่อค้ารับซื้อ ณ แหล่งผลิตสำคัญ จังหวัดนครราชสีมาและ เพชรบูรณ์ กก.ละ 5.07 - 5.18 บาท ราคาโรงงานอาหารสัตว์รับซื้อตลาด กทม. กก.ละ 5.83 - 5.85 บาท และไซโลผู้ส่งออกรับซื้อตลาด กทม. กก.ละ 5.17 - 5.25 บาท คาดว่าราคาจะยังมีแนวโน้มสูงขึ้นอย่างต่อเนื่อง

สำนักส่งเสริมการค้าสินค้าเกษตร
กรมการค้าภายใน
เมษายน 2549

ราคาข้าวโพดเลี้ยงสัตว์

หน่วย : บาท/กก.

	มค.	กพ.	มีค.	เมย.	พค.	มิย.	กค.	สค.	กย.	ตค.	พย.	ธค.	เฉลี่ย
ราคาที่เกษตรกรขายได้ (ความชื้นไม่เกิน 14.5%) ที่มา สำนักงานเศรษฐกิจการเกษตร													
2542	3.66	3.73	3.94	4.18	4.56	4.75	4.79	4.21	3.94	3.99	4.25	4.56	4.21
2543	4.69	4.74	4.87	4.89	4.84	4.39	3.89	3.59	3.52	3.86	3.94	3.92	4.26
2544	4.01	3.85	3.83	3.84	3.91	4.03	3.89	3.98	3.85	4.01	4.02	3.90	3.93
2545	3.89	4.02	4.24	4.24	4.36	4.35	4.25	4.16	3.98	4.22	4.17	4.12	4.17
2546	4.20	4.22	4.54	4.47	4.56	4.57	4.72	4.72	4.40	4.50	4.46	4.40	4.48
2547	4.36	4.03	4.45	5.71	6.48	6.63	5.71	4.69	4.18	4.36	4.40	4.95	5.00
2548	5.01	4.96	4.97	4.83	5.02	4.82	5.05	4.89	4.77	4.74	4.73	4.74	4.88
2549	4.82	4.78	4.70										4.77
ราคาที่ใช้ของผู้ส่งออกหรือซื้อ ณ ตลาด กทม.													
2542							4.51	4.24	4.16	4.44	4.75	4.91	4.50
2543	4.91						4.12	3.88	3.93	4.36	4.41		4.27
2544	4.46	4.26	4.26	4.29	4.35	4.27	4.11	4.25	4.26	4.38	4.37	4.23	4.29
2545	4.27	4.32	4.33				4.55	4.39	4.33	4.38	4.46	4.45	4.39
2546	4.41							4.83	4.58	4.59	4.85	4.86	4.69
2547	4.86		5.73	6.95	6.74		5.77	4.66	4.58	4.73	5.06	5.34	5.44
2548	5.24									5.22			5.23
2549		5.04	5.16										5.10
ราคาที่โรงงานอาหารสัตว์รับซื้อ ณ ตลาด กทม.													
2542	4.27	4.27	4.40	4.57	4.91	5.02	4.92	4.39	4.24	4.55	5.00	5.13	4.64
2543	5.28	5.27	5.43	5.46	5.22	4.51	4.24	4.00	4.06	4.52	4.56	4.54	4.76
2544	4.56	4.30	4.30	4.32	4.40	4.34	4.16	4.32	4.35	4.51	4.45	4.31	4.36
2545	4.37	4.50	4.87	4.92	5.11	5.04	4.83	4.46	4.38	4.50	4.55	4.55	4.67
2546	4.75	4.90	5.07	5.06	4.99	4.96	4.96	4.95	4.77	4.73	4.97	4.93	4.92
2547	4.88	4.68	5.40	6.94	7.16	7.16	6.06	4.91	4.59	4.74	5.07	5.38	5.58
2548	5.45	5.49	5.49	5.49	5.46	5.45	5.56	5.48	5.40	5.53	5.55	5.40	5.48
2549	5.34	5.38	5.49										5.40
ราคาซื้อขายล่วงหน้าตลาดชิคาโก													
2542	3.14	3.15	3.25	3.25	3.18	3.17	2.81	3.20	3.26	3.14	2.99	2.93	3.12
2543	3.19	3.27	3.41	3.41	3.62	3.21	2.89	2.88	3.07	3.41	3.61	3.68	3.30
2544	3.69	3.56	3.66	3.69	3.51	3.44	3.84	3.84	3.74	3.59	3.57	3.58	3.64
2545	3.60	3.55	3.49	3.41	3.48	3.53	3.77	4.30	4.53	4.35	4.15	4.07	3.85
2546	3.98	4.00	3.93	4.04	4.09	3.93	3.54	3.63	3.65	3.54	3.73	3.88	3.83
2547	4.12	4.37	4.71	4.89	4.79	4.61	3.81	3.69	3.50	3.34	3.17	3.10	4.01
2548	3.07	3.04	3.25	3.25	3.27	3.58	3.89	3.49	3.31	3.26	3.13	3.28	3.32
2549	3.34	3.47	3.44										3.42

ปริมาณนำเข้าและส่งออกข้าวโพดเลี้ยงสัตว์

หน่วย : พันตัน

ปริมาณนำเข้า													
2542		0.35			42.87	30.57	6.85		0.10	0.15	1.15	72.24	154.27
2543	33.33	49.33	58.54	68.32	97.41	28.55	0.21	0.25	0.59	0.23	0.56	1.45	338.77
2544	0.84	0.99	0.33	0.19	0.28	0.46	0.38	0.44	0.61	0.53	0.78	0.82	6.65
2545	0.65	0.28	0.21	0.20	0.56	0.18	0.17	0.37	0.35	0.32	0.87	0.75	4.91
2546					0.12	0.08				0.96	1.59	5.12	7.87
2547	2.08	0.31	1.31	0.22	0.46	0.23	0.07	3.16	15.49	11.57	21.39	19.47	75.76
2548	6.79		5.73	8.72	1.88	2.92	1.54	0.51	5.61	5.21	7.87	12.10	58.88
2549	6.18	5.69											11.87
ปริมาณส่งออก													
2542	4.93	7.51	20.82	11.06	8.01	0.74	0.58	1.79	7.19	4.67	0.27	0.81	68.38
2543	1.21	0.58	0.67	0.71	0.56	0.77	0.55	4.60	5.11	2.51	0.09	2.58	19.94
2544	16.60	7.34	69.19	67.28	62.15	43.20	41.31	48.04	36.53	38.10	26.02	35.08	490.85
2545	10.22	18.56	5.42	3.71	11.00	1.42	2.30	9.65	16.22	49.28	13.58	4.69	146.05
2546	37.30	9.81	5.15	3.51	7.23	3.59	0.93	1.72	8.45	7.69	20.83	83.21	189.42
2547	41.68	52.42	125.94	130.00	109.00	14.49	0.55	8.58	66.79	153.29	113.23	55.82	871.79
2548	3.89	8.11	3.55	1.92	7.39	7.91	4.21	5.72	4.70	3.65	3.45	4.16	58.66
2549	6.93	14.76											21.69

ปาล์มน้ำมัน

1. ผลผลิต : ล้านตัน

	ปี 2543	ปี 2544	ปี 2545	ปี 2546	ปี 2547	ปี 2548	ปี 2549	% Δ
							(ก.พ.)	
1.1 โลก น้ำมันปาล์มดิบ	21.80	24.30	25.44	27.78	29.70	33.24	34.28	3.13
มาเลเซีย "	10.49	11.94	11.86	13.18	13.42	15.19	15.10	-0.59
อินโดนีเซีย "	7.20	8.30	9.20	9.80	11.50	13.20	14.20	7.58
1.2 ไทย : ผลปาล์ม(ก. เกษตร)	3.256	4.089	4.001	4.903	5.182	5.003	6.054	21.02
: น้ำมันดิบ(โรงงานสกัด)	0.579	0.780	0.642	0.864	0.821	0.784	1.059	21.02

2. ต้นทุน ผลผลิตเฉลี่ยของไทย

	ปี 2543	ปี 2544	ปี 2545	ปี 2546	ปี 2547	ปี 2548	ปี 2549
ต้นทุนผลปาล์ม : บาท/กก.	1.62	1.49	1.35	1.27	1.29	1.62	na
ผลผลิตเฉลี่ย : กก./ไร่	2,325	2,699	2,434	2,725	2,682	2,496	2,787

แหล่งผลิตสำคัญ

ปี 2548

	เนื้อที่ให้ผล: ไร่	ผลผลิต: ตัน	กก./ไร่	% ผลผลิต
จ.กระบี่	629,146	1,698,065	2,699	34
จ.สุราษฎร์ธานี	554,478	1,347,382	2,430	27
จ.ชุมพร	384,199	941,672	2,451	19
จ.สตูล	78,186	178,186	2,279	4
จ.ตรัง	81,838	203,613	2,488	4
จ.ประจวบคีรีขันธ์	54,062	113,692	2,103	2
จ.ชลบุรี	60,098	146,158	2,432	3
จังหวัดอื่น ๆ	162,157	373,953	2,306	7
ทั่วประเทศ	2,004,164	5,002,721	2,496	100

3. สมดุลย์ของไทย (น้ำมันปาล์มดิบ) : ตัน

	ปี 2543	ปี 2544	ปี 2545	ปี 2546	ปี 2547	ปี 2548	ปี 2549
1. สต็อกต้นปี	180,577	157,387	108,884	59,995	114,953	151,122	113,668
2. ผลผลิต	579,557	780,389	641,607	863,836	820,838	783,953	1,059,000
3. นำเข้า - บริสุทธ์ คิดเป็นดิบ	-	-	3,103	-	83,531	24,595	17,216
4. ใช้ในประเทศ	545,760	631,613	607,789	643,304	714,546	744,672	786,000
5. ส่งออก - น้ำมันดิบ	32,042	166,565	34,443	86,289	2,219	-	-
- บริสุทธ์ คิดเป็นดิบ	26,945	30,714	51,368	79,285	151,435	101,330	110,683
6. สต็อกปลายปี	157,387	108,884	59,995	114,953	151,122	113,668	258,769

ที่มา โรงงานสกัดและกลั่นน้ำมันปาล์ม แจ้งตามประกาศ กกร. (น้ำมันบริสุทธ์ คิดเป็นน้ำมันดิบ)

4. การนำเข้า-ส่งออก : ต้น

		ปี 2544	ปี 2545	ปี 2546	ปี 2547	ปี 2548	ปี 2549 (ม.ค.-ก.พ.)
4.1 นำเข้า	รวม 2 พิกัด	117	2,589	9,716	74,767	18,930	195.33
	น้ำมันดิบ	-1511.100	-	90	-	-	-
	น้ำมันบริสุทธิ์	-1511.900	117	2,499	9,714	18,930	195.33
4.2 ส่งออก	รวม 2 พิกัด	180,092	81,991	137,838	124,273	81,057	8,481.652
	น้ำมันดิบ	-1511.100	160,811	49,744	76,667	-	-
	น้ำมันบริสุทธิ์	-1511.900	19,281	32,246	61,170	121,259**	81,057**

ประเทศส่งออก น้ำมันดิบ : มาเลเซีย (99%) น้ำมันบริสุทธิ์ : พม่า (90%) จีน (10%) ** รวม EPZ = 11,399 , 27,539 , 1,589 ตัน

5. ราคา (บาท/กก.)

	ปี 2544	ปี 2545	ปี 2546	ปี 2547	ปี 2548	ปี 2549 (ม.ค.-มี.ค.)
ไทย						
ผลปาล์ม (%น้ำมัน 17) ณ โรงสกัด	1.43	2.70	2.76	3.38	2.98	2.93
น้ำมันปาล์มดิบ กทม.	10.80	17.25	18.28	20.17	16.89	16.86
น้ำมันปาล์มบริสุทธิ์ กทม.	14.55	20.79	22.93	25.27	22.02	21.32
มาเลเซีย						
น้ำมันปาล์มดิบในมาเลเซีย	10.61	15.36	17.24	17.60	14.80	14.82
น้ำมันปาล์มบริสุทธิ์ ส่งออก	11.73	16.45	18.88	18.99	16.08	15.92

6. สภาพปัญหา

6.1 ปัญหาภาพรวม

1) การผลิต ผลผลิตเฉลี่ยต่ำ (ไทย 2.7 ตัน/ไร่ มาเลเซีย 3.0 ตัน/ไร่) ต้นทุนการผลิตสูง (ไทย 1.50 บาท/กก. มาเลเซีย 1.00 บาท/กก.) เนื่องจากพันธุ์ปาล์มคุณภาพต่ำ พื้นที่ไม่เหมาะสม ปุ๋ยราคาสูงขึ้นผู้ปลูกปาล์ม 90% เป็นเกษตรกรรายย่อย ขาดการจัดการที่ดี ปริมาณผลผลิตออกสู่ตลาดไม่สม่ำเสมอ

2) การนำเข้า มีการนำเข้าเพื่อส่งออกรวมทั้งการถ่วงน้ำหนัก (ตั้งแต่ ธ.ค. 47) ซึ่งกระทบต่อตลาดส่งออก น้ำมันส่วนเกิน

3) การส่งออก ความสามารถในการแข่งขันต่ำ เนื่องจากราคาในประเทศสูง

4) การค้าในประเทศ โรงสกัดฯ มีกำลังผลิตส่วนเกิน 50% แข่งขันซื้อสูงจึงตัดปาล์มดิบ การลักลอบนำเข้าส่งผลกระทบต่อราคาในประเทศ

6.2 ปัญหาด้านราคา

1) ปี 2542 - 44 - ผลปาล์มราคาตกต่ำ (มีการแทรกแซงตลาด)

2) ปี 2545 - ผลปาล์มราคาสูง (ไม่มีการแทรกแซงตลาด)

- น้ำมันปาล์มดิบราคาสูงในช่วงปลายปี สมาคมโรงกลั่นน้ำมันปาล์มขอให้นำเข้าน้ำมันปาล์มดิบชนิด Crude Palm Olein จำนวน 20,000 ตัน ภาษี 5% กระทรวงพาณิชย์พิจารณาสถานการณ์ มีอุปทานน้ำมันปาล์มดิบเพียงพอกับความต้องการใช้ จึงไม่มีการอนุมัติให้นำเข้า

3) ปี 2546 - ผลปาล์มมีราคาสูงในช่วงเดือนม.ค.-ก.พ. และราคาต่ำลงช่วงเดือน มี.ค.-พ.ค. เนื่องจากผลปาล์มออกมามากเกินกำลังการผลิตของเครื่องจักร มีคุณภาพต่ำ มีการลักลอบนำเข้า และการนำเข้า นอกโควตาภายใต้ WTO จำนวนมาก เมื่อจัดระบบการค้าแก้ไขปัญหาอย่างเป็นระบบ ส่งผลให้ตั้งแต่เดือน มิ.ย. ราคามีเสถียรภาพ

4) ปี 2547-48 - ผลปาล์มราคาสูง สาเหตุหนึ่งเป็นผลจากจัดระบบการค้าอย่างเป็นระบบ

7. มาตรการแก้ไขปัญหาราคาผลปาล์มตกต่ำที่ผ่านมา

7.1 ปี 2542

มติคณะกรรมการคชก. เมื่อ 23 เม.ย.42 – 21 ธ.ค.43 (รวม 8 ครั้ง) อนุมัติเงินทุนหมุนเวียนปลอดดอกเบี้ย รวม 1,500 ล้านบาท ให้ อคส.ใช้แทรกแซงตลาดโดยการรับซื้อน้ำมันปาล์มดิบ จำนวนประมาณ 75,000 ตัน จากโรงงานสกัดน้ำมันปาล์มดิบ ในราคา กก.ละ 19.50 , 16.00 , 15.00 บาท ส่งมอบ ณ หน้าคลัง เก็บ (รับซื้อ-เก็บสต็อก) และให้โรงงานสกัดฯ รับซื้อผลปาล์มทะเลจากเกษตรกรรายย่อย (มีพื้นที่ปลูกปาล์ม ไม่เกิน 100 ไร่) ในราคา ณ หน้าโรงสกัดฯ กก.ละ 2.72 , 2.20 , 2.10 บาท (%น้ำมัน 16%) ระยะเวลารับซื้อ พ.ค.42 - ม.ค.43

ผลการดำเนินงาน	ปริมาณ(ตัน)	ราคา(บาท/กก)	มูลค่า (ล้านบาท)
การรับซื้อ – ผลปาล์มสด (พ.ค.42-ม.ค.43)	454,170	2.36	1,017.48
- น้ำมันปาล์มดิบ (พ.ค.42-ม.ค.43)	70,239	16.37	1,150.03
การจำหน่าย- เพื่อส่งออก (17มี.ค.43-31ม.ค.44)	70,239	8.76	615.59
ค่าใช้จ่ายทั้ง โครงการ (ผลขาดทุนขาย+คชจ.เก็บรักษา+ค่าดำเนินการ)			1,128.37
ค่าใช้จ่ายเฉลี่ย (บาท/กก.น้ำมันปาล์มดิบ)			16.06

มติคณะกรรมการ คชก. เมื่อ 16 มิ.ย.47 อนุมัติค่าใช้จ่ายและลดค่าปรับให้บริษัท ข้าวไชยพร จำกัด จากกก.ละ 5 บาท เหลือร้อยละ 7.5 ขณะนี้อยู่ระหว่างเรียกค่าปรับ

7.2 ปี 2543

1) การแทรกแซงตลาด

มติคณะกรรมการคชก. เมื่อ 2 ต.ค.43 อนุมัติเงินทุนหมุนเวียนปลอดดอกเบี้ย จำนวน 250 ล้านบาท ให้ อคส.ใช้ดำเนินการแทรกแซงตลาดโดยการรับซื้อน้ำมันปาล์มดิบ จำนวนประมาณ 15,000 ตัน จากโรงงาน สกัดน้ำมันปาล์มดิบ ในราคา กก.ละ 12.50 บาท ส่งมอบ ณ หน้าคลังเก็บ (รับซื้อ-เก็บสต็อก) และให้โรงงานสกัดฯ ที่เข้าร่วมโครงการรับซื้อผลปาล์มทะเลจากเกษตรกรรายย่อย ที่มีพื้นที่ปลูกไม่เกิน 50 ไร่และจดทะเบียนไว้ กับทางราชการ ในราคา ณ หน้าโรงงานสกัดฯ กก.ละ 1.79 บาท (% น้ำมัน 17%) ระยะเวลารับซื้อ ต.ค.43 - ม.ค.44

ผลการดำเนินงาน	ปริมาณ(ตัน)	ราคา(บาท/กก)	มูลค่า (ล้านบาท)
การรับซื้อ – ผลปาล์มน้ำมัน (ต.ค.43-ม.ค.44)	44,759	1.77	79.421
- น้ำมันปาล์มดิบ (")	7,527	11.95	89.950
การจำหน่าย – เพื่อส่งออก (21 พ.ค.44)	7,527	7.69	57.890
ค่าใช้จ่ายทั้ง โครงการ (ผลขาดทุนขาย+คชจ.เก็บรักษา+ค่าดำเนินการ)			60.363
ค่าใช้จ่ายเฉลี่ย (บาท/กก.น้ำมันปาล์มดิบ)			8.02

คณะกรรมการ คชก. เมื่อ 16 มี.ค.45 รับทราบ คชจ.โครงการฯ และปิดบัญชีแล้วเมื่อ 23 ก.พ.47

2) การระบายส่งออก ประธานคณะกรรมการ คชก. อนุมัติการจำหน่ายเพื่อส่งออกน้ำมันปาล์มดิบ ไปต่างประเทศจำนวน 32,042 ตัน (น้ำมันที่รับซื้อเก็บสต็อกเมื่อปี 2542)

7.3 ปี 2544

1) การแทรกแซงตลาด

มติคณะกรรมการคชก. เมื่อ 5 และ 22 มี.ค.44 อนุมัติให้ออกส.แทรกแซงตลาดโดยการรับซื้อน้ำมันปาล์มดิบจากโรงสกัดฯ และจำหน่ายให้ผู้ส่งออกเพื่อส่งออกไปต่างประเทศทันที (รับซื้อ-ส่งออกทันที) จำนวนประมาณ 50,000 ตัน และจ่ายชดเชยส่วนต่างราคาส่งออกให้ผู้ส่งออกในอัตราตันละ 2,830 บาท โดยกำหนดเงื่อนไขให้โรงสกัดฯ ที่เข้าร่วมโครงการฯ ต้องรับซื้อผลปาล์มสดในราคา ณ หน้าโรงสกัดฯ จากเกษตรกรรายย่อย (ที่มีพื้นที่ปลูกไม่เกิน 50 ไร่และจดทะเบียนไว้กับทางราชการ ให้ขายได้ไร่ละ 200 กก./ไร่/เดือน) ในราคาที่จะกำหนดเป็นงวดๆ ระยะเวลารับซื้อ มี.ค.-ส.ค.44

ผลการดำเนินงาน	ปริมาณ(ตัน)	ราคา(บาท/กก)	มูลค่า (ล้านบาท)
การรับซื้อ - ผลปาล์มน้ำมัน (เม.ย.-พ.ค.44)	141,050	1.68	236.553
- น้ำมันปาล์มดิบ (")	23,870	11.336	270.590
การจำหน่าย - ส่งออกทันที (31 พ.ค.44)	23,870	11.336	270.590
จ่ายชดเชยส่วนต่างราคา		2.830	67.496
ค่าใช้จ่ายดำเนินการของ อคส.		0.150	3.580
ค่าใช้จ่ายทั้งโครงการ (ค่าชดเชยส่วนต่างราคา + ค่าดำเนินการ)			71.076
ค่าใช้จ่ายเฉลี่ย (บาท/กก.น้ำมันปาล์มดิบ)			2.98

คณะกรรมการ คชก. เมื่อ 16 มี.ค.45 รับทราบ คชจ. โครงการฯ และปิดบัญชีแล้วเมื่อ 23 ก.พ.47

2) การใช้น้ำมันปาล์มเป็นเชื้อเพลิง

มติคณะรัฐมนตรี เมื่อ 10 ก.ค.44 (อนุมัติตามมติคณะกรรมการนโยบายพลังงานแห่งชาติ เมื่อ 2 ก.ค.44) ให้ ปตท.รับซื้อน้ำมันปาล์มบริสุทธิ์เพื่อนำมาผสมกับน้ำมันดีเซลในสัดส่วนไม่เกิน 10% เพื่อจำหน่ายให้กับประชาชนทั่วไปในระยะแรก และจำหน่ายให้กับส่วนราชการ รัฐวิสาหกิจ เรือประมงและเรือขนส่งสินค้าในระยะต่อไป

ผลการดำเนินงาน ปตท.ได้เปิดปั้มน้ำมันดีเซลปาล์มบริสุทธิ์ ที่ถนนสุขาภิบาล 3 ตั้งแต่ 11 ก.ค.44 ถึงสิ้นปี 2546 จำหน่ายวันละประมาณ 3,200 ลิตร (ใช้น้ำมันปาล์ม 160 ลิตร/วัน) โดยจำหน่ายในราคาต่ำกว่าดีเซลลิตรละ 0.50บาท ตั้งแต่ปลายปี 2544 ราคาสูงไม่คุ้มต้นทุนจำหน่าย

3) การระบายส่งออก

ประธานคณะกรรมการ คชก. อนุมัติการจำหน่ายเพื่อส่งออกน้ำมันปาล์มดิบไปต่างประเทศจำนวน 46,837 ตัน (รับซื้อเก็บสต็อกไว้เมื่อปี 2542-43 ที่เหลือจากการระบายปี 2543) ทั้งนี้ เมื่อรวมกับการส่งออกทันทีตามมาตรการแทรกแซงตลาดของรัฐ ปี 2544 จำนวน 23,870 ตัน และการส่งออกของเอกชนจำนวน 95,858 ตัน รวมทั้งปีปริมาณ 166,565 ตัน

7.4 ปี 2545 -2549 (ไม่มีปัญหาด้านราคาผลปาล์ม) โดยดำเนินการจัดระบบการค้าอย่างเป็นระบบ

1) วางระบบการนำเข้าอย่างรัดกุม

(1) การเปิดตลาด ภายใต้ WTO - ในโควตา

	ปี 2545	ปี 2546	ปี 2547-2548	ปี 2549
ภาษี (%)	20	20	20	20
ปริมาณ (ตัน)	4,808.67	4,834.30	4,860	4,860
มาตรการนำเข้า	ให้อคส. นำเข้า	ให้อคส. นำเข้า	ให้อคส. นำเข้า	ให้อคส. นำเข้า
การนำเข้าจริง	ไม่มีการนำเข้า	ไม่มีการนำเข้า	ไม่มีการนำเข้า	ไม่มีการนำเข้า

ไม่มีการนำเข้า เนื่องจากผลผลิตในประเทศมีเพียงพอใช้

(2) การเปิดตลาด ภายใต้ WTO - นอกโควตา

	ปี 2545	ปี 2546	ปี 2547	ปี 2548	ปี 2549	
ภาษี (%)	146.2	144.6	143.0	143.0	143.0	
ปริมาณ	ไม่จำกัด	ไม่จำกัด	ไม่จำกัด	ไม่จำกัด	ไม่จำกัด	
ผู้นำเข้า (ราย)	9	12	12	8	1	
ในEPZ :นอกEPZ	8 : 1	6 : 6	6 : 6	3 : 5	(ม.ค.- 31มี.ค.)	
ขอนำเข้า (ตัน)	10,337	24,356	79,233	16,354	195.33	
นำเข้าจริง (ตัน)	3,099	11,399	78,188	16,072	189.64	
มาตรการนำเข้า	ตั้งแต่ปี 2538-45 ให้ขออนุญาต รับรองนอกโควตา ได้เป็นการทั่วไป	ตั้งแต่ เม.ย. 46 - ให้โรงงานสกัด/โรงกลั่น/นิติ บุคคลที่ค้ำน้ำมันปาล์มเป็นผู้ นำเข้า - ต้องจดทะเบียนเป็นผู้นำเข้ากับ กรมการค้าต่างประเทศ - การขอนำเข้าเพื่อส่งออกต้องยื่น หลักฐานการนำเข้าและ ส่งออก ด้วย		ตั้งแต่ ก.พ.48 เพิ่มเติมมาตรการ - การขอนำเข้าเพื่อส่งออกต้องยื่น หลักฐานการรับซื้อผลผลิตใน ประเทศ 1 ส่วนเพิ่มเติม และต้อง ทำข้อตกลงการรับซื้อผลผลิตกับ		
เงื่อนไข	ไม่กำหนด	- ต้องส่งออกภายใน 30 วัน - ให้ส่งออกได้ 4 ด่าน (ด่านสังขละ บุรี ด่านแม่สอด ด่านแม่สาย ท่าเรือ กรุงเทพ)		- ต้องส่งออกน้ำมันปาล์มที่รับซื้อ ในประเทศและน้ำมันปาล์มที่ นำเข้าไปต่างประเทศทั้งหมด ภายใน 30 วัน		

(3) การเปิดตลาด ภายใต้ AFTA

	ปี 2543 - 45	ปี 2546 - 47	ปี 2548 - 49	ปี 2550 หรือ 53
ภาษี (%)	20	5	5	จะเหลือ 0
ปริมาณ	ไม่จำกัด	มติ ครม.30 ธ.ค.46 ไม่จำกัด	ไม่จำกัด	
มาตรการนำเข้า	ต้องขออนุญาต	ต้องขออนุญาต	ให้ออกส.เป็นผู้นำเข้า (มติ ครม. 2 พ.ย.47)	
การนำเข้าจริง	ไม่มีการนำเข้า	ไม่มีการนำเข้า	ไม่มีการนำเข้า	

2) บริหารจัดการระบบการค้าในประเทศ

(1) จัดระบบการซื้อขายผลปาล์มและน้ำมันปาล์มในประเทศ

๑ ให้ผู้ผลิตทั้งโรงงานสกัดและโรงกลั่นแจ้งปริมาณการรับซื้อ ผลิต จำหน่าย สต็อกเป็น
ประจำทุกเดือนและตรวจสอบสต็อกทุกสัปดาห์ (ประมาณ 60 ราย)

๑ ให้ผู้ขนย้ายน้ำมันปาล์มตั้งแต่ 25 กก.ขึ้นไป ต้องขออนุญาตการขนย้ายซึ่งเดิมกำหนดพื้นที่
ควบคุมไว้ 15 จังหวัดในภาคใต้ / ตั้งแต่ปี 2547 ได้ขยายพื้นที่เพิ่มอีก 30 จังหวัดที่มีพื้นที่ติดทะเลและติดประเทศ
เพื่อนบ้านรวมเป็น 45 จังหวัดเพื่อกำกับการเคลื่อนย้ายน้ำมันปาล์มในประเทศและป้องกันการลักลอบนำเข้า

๑ ให้ผู้รับซื้อผลปาล์มปิดป้ายแสดงราคารับซื้อผลปาล์มโดยระบุชั้นคุณภาพ (เปอร์เซ็นต์น้ำมัน) อย่างน้อย 3 ชั้นคุณภาพ ได้แก่ 13% 15% 17% และให้รับซื้อไม่ต่ำกว่าราคาแสดงที่ป้าย (โรงงานสกัด 48 ราย และลานเท 312 ราย) / และให้ปิดป้ายแสดงค่า % น้ำมันปาล์มดิบ ตั้งแต่ ปี 2548

๑ ประชาสัมพันธ์ให้เกษตรกรพัฒนาคุณภาพผลปาล์ม (ตัดปาล์มสุก) ทางสื่อวิทยุโปสเตอร์ แผ่นพับ เพื่อให้เกษตรกรขายผลผลิตได้ราคาดีขึ้น

(2) กำหนดเกณฑ์ราคากลางและตรวจสอบคุณภาพ โดยจังหวัด

๑ ให้จังหวัดประชาสัมพันธ์เผยแพร่ราคารับซื้อและราคากลางผลปาล์มตามชั้นคุณภาพที่คำนวณจากราคาน้ำมันปาล์มดิบที่โรงงานสกัดฯ ในพื้นที่ขายได้ให้เกษตรกรทราบเป็นประจำทุกวัน

๑ ให้ตั้งคณะทำงานแก้ไขปัญหาปาล์มน้ำมันอย่างเป็นทางการระดับจังหวัด คณะทำงานตรวจสอบคุณภาพผลปาล์มประจำจังหวัด (รวม 11 จังหวัดที่เป็นแหล่งผลิต ได้แก่ จ.กระบี่ สุราษฎร์ธานี ชุมพร ตรัง สตูล สงขลา พังงา ระนอง นครศรีธรรมราช ประจวบคีรีขันธ์ และชลบุรี) เพื่อทำหน้าที่ดำเนินมาตรการตามนโยบายที่กำหนดและไกล่เกลี่ยปัญหาคุณภาพผลปาล์มที่เกิดขึ้นจากการซื้อขาย

(3) การตรวจสอบและกำกับดูแล โดยส่วนกลาง

๑ ตรวจสอบการปิดป้ายแสดงราคารับซื้อของผู้รับซื้อในแหล่งผลิตสำคัญ 7 จังหวัด ได้แก่ จ.กระบี่ สุราษฎร์ธานี ชุมพร ตรัง สตูล สงขลา และพังงา รวม 111 ราย พบผู้กระทำผิดไม่ปิดป้าย 14 ราย ปรับเป็นเงิน 24,000 บาท

๑ ตรวจสอบเครื่องชั่ง พบเครื่องชั่งไม่ถูกต้องได้ผูกบัตรห้ามใช้

๑ ดูแลป้องกันมิให้มีการกำหนดราคาซื้อขายร่วมกัน

3) ตรวจสอบป้องกันการลักลอบนำเข้าน้ำมันปาล์ม

(1) มาตรการ

๑ ขอความร่วมมือหน่วยงานหลักคือกรมศุลกากรเพิ่มความเข้มงวดกวดขันในการปราบปรามการลักลอบทั้งทางบกและทางทะเลปฏิบัติการเสริม โดยกรมการค้าภายในส่งสายตรวจพิเศษเข้าตรวจสอบในพื้นที่ภาคใต้เป็นครั้งคราว

๑ ดำเนินคดีกับผู้ลักลอบที่จับกุมได้ ทั้งตามกม.ศุลกากรและกม.ควบคุมการขนย้ายฯ และตามกม.ว่าด้วยการป้องกันและปราบปรามการฟอกเงิน(ปปง.) กรณีส่งผลกระทบต่อเศรษฐกิจโดยรวมของประเทศให้ดำเนินการยึดทรัพย์

(2) สถิติการจับกุม

ปี 2546		ปี 2547		ปี 2548		ปี 2549 (ม.ค.- มี.ค.)	
ราย	กก.	ราย	กก.	ราย	กก.	ราย	กก.
298	254,809	121	64,211	147	64,585	-	-

(3) การบริหารจัดการของกลาง โดยมติคณะกรรมการแก้ไขปัญหาปาล์มน้ำมันอย่างเป็นระบบ

วันที่ อนุมัติ	ของกลาง		ผู้รับของกลาง	วัตถุประสงค์เพื่อการวิจัย ด้านพลังงานทดแทน
	แฟ้มคดี	กก.		
24 พ.ค.47	65	25,871	ม.สงขลานครินทร์	โครงการวิจัยการทดสอบการใช้เมทิล- เอสเตอร์ในเครื่องยนต์ดีเซล ฯ
	51	26,426	กรมอุทหาเรือ	โครงการวิจัยและพัฒนาการใช้ก๊าซ ธรรมชาติร่วมกับไบโอดีเซล ฯ
27 ก.ย.47	33	24,314	กรมพัฒนาพลังงานทดแทน และอนุรักษ์พลังงาน	โครงการวิจัยสาธิตการผลิตการใช้ไบโอดีเซลเป็นเชื้อเพลิงในรถยนต์รับจ้าง ฯ
28 ธ.ค.47	88	24,889	ม.สงขลานครินทร์	ต่อเนื่องโครงการเดิม ฯ
	85	32,216	กรมอุทหาเรือ	ต่อเนื่องโครงการเดิม ฯ
8 ก.ค.48	61	30,534	กรมพัฒนาพลังงานทดแทนฯ	โครงการกรุงเทพฯไฟโตด้วยไบโอดีเซล
7 มี.ค.49	51	56,900	กรมอุทหาเรือ	โครงการวิจัยและพัฒนาน้ำมันเชื้อเพลิง ไบโอดีเซล
รวม	434	221,150		

4) ส่งเสริมการส่งออกโดยสนับสนุนภาคเอกชนส่งออกน้ำมันปาล์มดิบและบริสุทธิ์ที่ผลิตในประเทศ เพื่อระบายส่วนเกินในประเทศที่มีจำนวนมาก

5) มาตรการอื่น ๆ ได้แก่ ตรวจสอบคุณภาพ/คุณสมบัติน้ำมันปาล์มที่ใช้แล้ว(Re-used) ประสานกระทรวงสาธารณสุขเพื่อลดการใช้ น้ำมันที่จะเป็นอันตรายต่อผู้บริโภค และได้คุ้มครอง การใช้ น้ำมันปาล์ม ในอุตสาหกรรมบะหมี่กึ่งสำเร็จรูป ขนมขบเคี้ยว ร้านอาหารฟาสต์ฟู้ดส์ เพื่อกำกับดูแลการจัดการน้ำมันที่เหลือจากการใช้แล้ว

การแก้ไขปัญหาปาล์มน้ำมันอย่างเป็นระบบดังกล่าว หน่วยงานที่เกี่ยวข้องดำเนินการตามนัยมติ คณะรัฐมนตรี วันที่ 8 และ 22 เม.ย.46 ซึ่งเห็นชอบตามที่กระทรวงพาณิชย์เสนอ พร้อมให้แต่งตั้ง คณะกรรมการแก้ไขปัญหาปาล์มน้ำมันอย่างเป็นระบบโดยมีรัฐมนตรีว่าการกระทรวงพาณิชย์เป็นประธาน เพื่อทำหน้าที่กำหนดมาตรการและบริหารจัดการแก้ไขปัญหาลำต้นน้ำมันทั้งระบบอย่างต่อเนื่อง

7.5 ปี 2548

ลงมาตรการแก้ไขปัญหาลำต้นน้ำมันอย่างเป็นระบบ และเพิ่มมาตรการให้รัดกุมขึ้น ดังนี้

(1) มติคณะกรรมการแก้ไขปัญหาลำต้นน้ำมันอย่างเป็นระบบ เมื่อ 20 ต.ค.47 และมติ คณะรัฐมนตรีเมื่อ 2 พ.ย.47 กำหนดมาตรการแก้ไขปัญหาลำต้นน้ำมันนำเข้าเพิ่มเติม ดังนี้

๑ การนำเข้านอกโควตา WTO เพื่อส่งออก กำหนดให้ผู้นำเข้าต้องรับซื้อผลผลิตในประเทศเพื่อส่งออกด้วยและต้องส่งออกลำต้นน้ำมันปาล์มไปต่างประเทศเป็นปริมาณไม่น้อยกว่า 2 เท่าของ ปริมาณนำเข้าฯ ภายใน 30 วัน มีผู้นำเข้ามาทำข้อตกลง รวม 7 ราย (ยกเลิก 1 ราย)

๑ การนำเข้า ภายใต้ AFTA กำหนดให้ อคส.เป็นผู้นำเข้า ภายใต้การพิจารณาของ คณะอนุกรรมการโดยอธิบดีกรมการค้าภายในเป็นประธาน และโดยความเห็นชอบของรัฐมนตรีว่าการกระทรวงพาณิชย์

๑ ด้านส่งออกน้ำมันปาล์มที่นำเข้า ให้คงด่านส่งออกตามมติกรม. เมื่อ 22 เม.ย.46 (ด่านแม่สอด แม่สาย สังขละบุรี และท่าเรือกรุงเทพ) เมื่อกรมศุลฯ มีความพร้อมก็ให้เปิดเพิ่ม

(2) มติคณะกรรมการกลางว่าด้วยราคาสินค้าและบริการ เมื่อ 17 ม.ค.48 ให้คงมาตรการการ แข็งปริมาณและสถานที่เก็บ การควบคุมการขนย้ายน้ำมันปาล์มในประเทศ และการปิดป้ายแสดงราคา รับซื้อผลปาล์ม ณ สถานที่รับซื้อ (มาตรการจัดระบบการค้าในประเทศ)

(3) อาศัยอำนาจการบริหารของรัฐมนตรีว่าการกระทรวงพาณิชย์ ได้ออกประกาศกระทรวง พาณิชย์ เมื่อ 24 ม.ค.48 ขอให้โรงงานสกัดน้ำมันปาล์มดิบปิดป้ายแสดงค่าเฉลี่ยเปอร์เซ็นต์น้ำมันที่ผลิตได้ เป็นประจำทุกวัน

7.6 ปี 2549

1) คงมาตรการแก้ไขปัญหาปาล์มน้ำมันอย่างเป็นธรรม

ทั้งนี้ คณะกรรมการกลางว่าด้วยราคาสินค้าและบริการมีมติเมื่อ 24 ม.ค. 2549 ให้คงมาตรการ จัดระบบการค้าในประเทศ (การแข็งปริมาณและสถานที่เก็บของผู้ผลิตและผู้นำเข้า การควบคุมการขนย้ายน้ำมันปาล์ม ในประเทศ และการปิดป้ายแสดงราคา รับซื้อผลปาล์ม ณ สถานที่รับซื้อ)

2) สถานการณ์ ปัจจุบัน

(1) โลกปี2548/49 กระทรวงเกษตรสหรัฐ คาดว่าโลกมีผลผลิตน้ำมันปาล์ม 34.28 ล้านตัน เพิ่มขึ้นร้อยละ 3.13 ความต้องการใช้บริโภค 34.11 ล้านตัน เพิ่มขึ้นร้อยละ 5.64

(2) ไทยปี2549 กระทรวงเกษตรและสหกรณ์คาดว่าจะมีผลผลิตปาล์มน้ำมัน 5.658 ล้านตัน ทะลายเพิ่มขึ้นร้อยละ 13.10 หรือจะมีน้ำมันปาล์มดิบประมาณ 0.990 ล้านตัน (ใช้อัตราแปรสภาพ 17.5%)

- ราคา เดือน มี.ค.49 ราคาผลปาล์มลดลงจากเดือนก่อน ร้อยละ 12.29 โดยในช่วงปลาย เดือน (29 มี.ค.49) ราคาผลปาล์มลดลงเหลือ 2.10-2.30 บาท/ก.ก.ต่ำกว่าราคาเดือนกุมภาพันธ์ ราคาน้ำมันปาล์มดิบ 14-14.25 บาท/ก.ก. น้ำมันปาล์มบริสุทธิ์ 19-20 บาท/ก.ก. เนื่องจากผลปาล์มออกสู่ตลาดมากขึ้นและเป็นช่วง peakของปี ปริมาณน้ำมันดิบมีมากในขณะที่มีขบวนการนำเข้าน้ำมันปาล์มจากต่างประเทศจำนวนมากเพื่อ ผลิตไบโอดีเซลของกระทรวงพลังงาน อีกทั้งการส่งออกน้ำมันปาล์มที่ผลิตในประเทศลดลงเพราะถูกการ นำเข้าน้ำมันปาล์มผ่านประเทศมาแย่งตลาด

- การแก้ไขปัญหา ได้จัดประชุมหน่วยงานราชการและภาคเอกชนที่เกี่ยวข้องเมื่อ 29 มี.ค. 49 เพื่อหาแนวทางในการแก้ไขปัญหาผลปาล์มของเกษตรกร ซึ่งสรุปผลการประชุมกำหนด แนวทางและมาตรการในการแก้ไขปัญหาได้ดังนี้คือ 1) อุดรอยรั่วการนำเข้าน้ำมันปาล์มจากต่างประเทศ ผ่านแดนส่งออกไปประเทศเพื่อนบ้านซึ่งเป็นตลาดส่งออกเดียวกันกับตลาดน้ำมันของไทยโดยให้ใช้ มาตรการกำกับดูแลการนำเข้าน้ำมันปาล์มผ่านประเทศเพื่อส่งออกให้มีการปฏิบัติตามประกาศกระทรวง พาณิชย์ ฉบับที่ 69/2532 อย่างเคร่งครัดผู้นำเข้าน้ำมันปาล์มผ่านประเทศต้องขออนุญาตนำเข้าจากกรมการค้า ต่างประเทศ 2) เพิ่มปริมาณการใช้ในประเทศ ให้ขอความร่วมมือกระทรวงพลังงานเร่งสนับสนุนการนำ น้ำมันปาล์มไปผลิตไบโอดีเซลและปาล์มดีเซล 3) ด้านราคาให้ขอความร่วมมือภาคเอกชน โรงงานสกัดและ โรงกลั่นน้ำมันปาล์มเพิ่มราคารับซื้อผลปาล์มและน้ำมันปาล์มดิบให้สูงขึ้น อีกทั้งขอความร่วมมือให้ ห้างสรรพสินค้าทุกแห่งจำหน่ายน้ำมันพืชปาล์มในราคาไม่ต่ำกว่าต้นทุนที่ซื้อจากโรงงานจะช่วยให้มีการซื้อ ขายผลปาล์มและน้ำมันปาล์มในราคาที่สูงขึ้น ซึ่งคาดว่ามาตรการดังกล่าวจะช่วยบรรเทาปัญหาผลปาล์มได้

เพียงระดับหนึ่ง อย่างไรก็ตามเพื่อเป็นการเตรียมความพร้อมในการแก้ไขปัญหา กรมการค้าภายในได้เตรียม
เสนอมาตรการช่วยเหลือเกษตรกรรหากการแก้ไขปัญหาตามมาตรการที่กล่าวมาแล้วข้างต้นไม่บรรลุผล

บาท : กก.	ก.พ.. 49	มี.ค. 49	%Δ	31 มี.ค. 49
ผลปาล์ม (%น้ำมัน 17)	3.01	2.64	-12.29	2.20
น้ำมันดิบไทย : บาท/กก.	17.41	15.38	-11.66	14.13
น้ำมันดิบมาเลเซีย : บาท/กก.	15.07	14.64	-2.85	14.45

- แนวโน้ม เดือน เม.ย. – พ.ค.49 ยังเป็นช่วงผลปาล์มออกสู่ตลาดมากของปี ปริมาณ
น้ำมันดิบมีมากเกินไปความต้องการใช้ในการแปรรูป คาดว่าราคาผลปาล์มจะอ่อนตัวลงอีกระยะหนึ่งในช่วง
เดือน เม.ย. เมื่อได้มีการดำเนินการแก้ไขปัญหาหาคาผลปาล์มเต็มรูปแบบ จะส่งผลให้ราคาผลปาล์มปรับตัว
สูงขึ้นได้ในโอกาสต่อไป

~~~~~  
สำนักส่งเสริมการค้าสินค้าเกษตร กรมการค้าภายใน

เมษายน 2549

Agri 38: My Document : รายเดือน 49 : ปาล์มปี 49

ราคาปาล์มน้ำมันและน้ำมันปาล์ม (ไทยและมาเลเซีย)

36 D ราคา : ปาล์มย่อย (ส. รายเดือนปาล์ม 40-48)

หน่วย : บาท/กก.

|                                                                       | ไทย   |       |       |       |       |       |       |       |       |       |       |       | เฉลี่ย | เฉลี่ย |
|-----------------------------------------------------------------------|-------|-------|-------|-------|-------|-------|-------|-------|-------|-------|-------|-------|--------|--------|
|                                                                       | ม.ค.  | ก.พ.  | มี.ค. | เม.ย. | พ.ค.  | มิ.ย. | ก.ค.  | ส.ค.  | ก.ย.  | ต.ค.  | พ.ย.  | ธ.ค.  | ทั้งปี | มก.-กค |
| <b>ผลปาล์มทะลาย คุณภาพน้ำมัน 17% (หน้าโรงงานสกัดฯ แหล่งผลิตสำคัญ)</b> |       |       |       |       |       |       |       |       |       |       |       |       |        |        |
| ปี 2542                                                               | 5.39  | 5.43  | 3.51  | 2.36  | 2.04  | 1.62  | 1.57  | 1.86  | 1.89  | 1.52  | 1.32  | 1.62  | 2.51   | 4.78   |
| ปี 2543                                                               | 2.17  | 1.70  | 1.45  | 1.83  | 2.15  | 2.58  | 1.85  | 1.81  | 1.65  | 1.61  | 1.56  | 1.65  | 1.83   | 1.77   |
| ปี 2544                                                               | 1.37  | 1.07  | 1.00  | 1.12  | 1.07  | 1.41  | 1.55  | 1.93  | 1.65  | 1.17  | 1.74  | 2.09  | 1.43   | 1.14   |
| ปี 2545                                                               | 2.28  | 2.30  | 2.26  | 2.25  | 2.06  | 2.56  | 2.37  | 2.59  | 2.57  | 2.72  | 3.78  | 4.71  | 2.70   | 2.28   |
| ปี 2546                                                               | 4.03  | 2.71  | 2.36  | 1.96  | 2.00  | 2.32  | 2.45  | 2.38  | 2.66  | 3.24  | 3.58  | 3.41  | 2.76   | 3.03   |
| ปี 2547                                                               | 3.13  | 3.34  | 3.41  | 3.29  | 3.05  | 2.84  | 3.42  | 3.99  | 3.83  | 3.61  | 3.74  | 2.96  | 3.38   | 3.29   |
| ปี 2548                                                               | 2.89  | 2.25  | 2.53  | 2.47  | 2.75  | 3.18  | 3.58  | 3.51  | 3.06  | 3.26  | 3.17  | 3.12  | 2.98   | 2.56   |
| ปี 2549                                                               | 3.14  | 3.01  | 2.64  |       |       |       |       |       |       |       |       |       | 2.93   | 2.93   |
| <b>น้ำมันปาล์มดิบ (ขายส่งถึงโรงกลั่น)</b>                             |       |       |       |       |       |       |       |       |       |       |       |       |        |        |
| ปี 2542                                                               | 32.89 | 32.99 | 22.22 | 17.26 | 17.00 | 13.91 | 14.42 | 14.76 | 14.41 | 12.81 | 11.59 | 13.59 | 18.15  | 29.37  |
| ปี 2543                                                               | 13.86 | 12.49 | 10.99 | 13.15 | 15.25 | 16.15 | 13.25 | 13.43 | 11.78 | 11.46 | 11.76 | 11.81 | 12.95  | 12.45  |
| ปี 2544                                                               | 10.02 | 8.58  | 9.03  | 9.00  | 9.13  | 10.25 | 11.86 | 13.70 | 10.84 | 9.85  | 13.24 | 14.13 | 10.80  | 9.21   |
| ปี 2545                                                               | 15.15 | 15.05 | 15.00 | 15.29 | 15.04 | 15.94 | 15.19 | 16.23 | 16.08 | 16.64 | 22.69 | 28.66 | 17.25  | 15.07  |
| ปี 2546                                                               | 25.10 | 18.57 | 16.14 | 15.86 | 16.42 | 16.67 | 15.83 | 15.51 | 16.55 | 19.97 | 21.69 | 21.00 | 18.28  | 19.94  |
| ปี 2547                                                               | 19.68 | 21.22 | 21.66 | 21.17 | 20.17 | 17.64 | 20.25 | 21.96 | 21.01 | 20.24 | 20.01 | 17.04 | 20.17  | 20.85  |
| ปี 2548                                                               | 16.30 | 14.24 | 15.75 | 15.82 | 16.34 | 17.27 | 19.07 | 18.35 | 17.30 | 18.19 | 17.24 | 16.85 | 16.89  | 15.43  |
| ปี 2549                                                               | 17.80 | 17.41 | 15.38 |       |       |       |       |       |       |       |       |       | 16.86  | 16.86  |
| <b>3. น้ำมันปาล์มบริสุทธิ์ Bulk (ขายส่งถึงผู้ซื้อ)</b>                |       |       |       |       |       |       |       |       |       |       |       |       |        |        |
| ปี 2542                                                               | 38.91 | 39.18 | 33.19 | 25.82 | 25.05 | 21.32 | 19.91 | 19.17 | 18.60 | 17.09 | 15.21 | 17.52 | 24.25  | 37.09  |
| ปี 2543                                                               | 18.08 | 17.33 | 15.07 | 16.47 | 18.92 | 19.80 | 18.70 | 18.26 | 16.45 | 15.66 | 15.37 | 15.49 | 17.13  | 16.83  |
| ปี 2544                                                               | 15.06 | 13.23 | 13.26 | 12.67 | 12.99 | 13.78 | 14.55 | 17.00 | 15.47 | 13.65 | 16.10 | 16.83 | 14.55  | 13.85  |
| ปี 2545                                                               | 18.35 | 18.84 | 19.07 | 19.41 | 19.59 | 20.53 | 19.66 | 19.54 | 18.69 | 19.30 | 24.87 | 31.62 | 20.79  | 18.75  |
| ปี 2546                                                               | 31.51 | 25.24 | 21.84 | 20.61 | 21.85 | 21.05 | 20.27 | 19.17 | 20.47 | 23.17 | 26.19 | 23.75 | 22.93  | 26.20  |
| ปี 2547                                                               | 23.59 | 24.73 | 25.80 | 25.57 | 25.03 | 23.65 | 25.34 | 26.44 | 27.43 | 26.27 | 25.90 | 23.48 | 25.27  | 24.71  |
| ปี 2548                                                               | 22.90 | 21.64 | 20.42 | 20.49 | 20.64 | 21.05 | 22.79 | 24.05 | 22.51 | 22.95 | 22.94 | 21.81 | 22.02  | 21.65  |
| ปี 2549                                                               | 21.61 | 21.71 | 20.65 |       |       |       |       |       |       |       |       |       | 21.32  | 21.32  |
| <b>มาเลเซีย</b>                                                       |       |       |       |       |       |       |       |       |       |       |       |       |        |        |
| <b>4. น้ำมันปาล์มดิบ (ซื้อขายในมาเลเซีย)</b>                          |       |       |       |       |       |       |       |       |       |       |       |       |        |        |
| ปี 2542                                                               | 21.32 | 19.02 | 16.68 | 16.99 | 15.21 | 12.33 | 10.71 | 11.39 | 13.87 | 13.01 | 12.26 | 12.01 | 14.57  | 19.01  |
| ปี 2543                                                               | 11.37 | 10.66 | 11.20 | 12.33 | 11.42 | 10.92 | 10.83 | 10.68 | 10.28 | 8.82  | 9.36  | 8.64  | 10.54  | 11.08  |
| ปี 2544                                                               | 8.16  | 7.82  | 9.02  | 9.74  | 8.87  | 9.41  | 11.83 | 14.39 | 11.96 | 10.36 | 12.59 | 13.12 | 10.61  | 8.33   |
| ปี 2545                                                               | 13.72 | 12.95 | 13.13 | 13.52 | 14.21 | 16.04 | 15.25 | 16.64 | 15.96 | 16.22 | 17.90 | 18.75 | 15.36  | 13.27  |
| ปี 2546                                                               | 18.59 | 18.25 | 16.87 | 16.48 | 16.40 | 16.63 | 16.39 | 15.32 | 15.34 | 17.92 | 19.55 | 19.13 | 17.24  | 17.90  |
| ปี 2547                                                               | 18.38 | 19.60 | 20.73 | 20.44 | 19.74 | 16.67 | 15.98 | 16.40 | 16.92 | 15.97 | 15.70 | 14.63 | 17.60  | 19.57  |
| ปี 2548                                                               | 13.53 | 13.31 | 14.48 | 14.94 | 14.78 | 15.17 | 15.43 | 14.70 | 15.10 | 15.63 | 15.41 | 15.06 | 14.80  | 13.77  |
| ปี 2549                                                               | 14.76 | 15.07 | 14.64 |       |       |       |       |       |       |       |       |       | 14.82  | 14.82  |
| <b>น้ำมันปาล์มบริสุทธิ์ Bulk (ส่งออก F.O.B. มาเลเซีย)</b>             |       |       |       |       |       |       |       |       |       |       |       |       |        |        |
| ปี 2542                                                               | 23.56 | 21.59 | 18.79 | 18.93 | 18.04 | 14.74 | 13.42 | 14.21 | 16.83 | 14.95 | 14.01 | 13.85 | 16.91  | 21.31  |
| ปี 2543                                                               | 12.89 | 12.40 | 12.63 | 13.82 | 12.82 | 12.10 | 12.17 | 12.05 | 11.72 | 10.65 | 10.86 | 9.62  | 11.98  | 12.64  |
| ปี 2544                                                               | 9.14  | 8.55  | 10.32 | 10.94 | 10.26 | 10.86 | 13.63 | 16.12 | 12.46 | 10.91 | 13.60 | 13.97 | 11.73  | 9.34   |
| ปี 2545                                                               | 15.06 | 14.15 | 14.45 | 14.37 | 14.99 | 17.14 | 16.01 | 17.74 | 17.33 | 17.23 | 19.16 | 19.81 | 16.45  | 14.55  |
| ปี 2546                                                               | 19.86 | 19.37 | 18.30 | 17.95 | 17.93 | 18.66 | 18.62 | 17.77 | 17.34 | 19.31 | 20.93 | 20.51 | 18.88  | 19.18  |
| ปี 2547                                                               | 19.37 | 20.86 | 22.31 | 21.83 | 20.83 | 17.96 | 17.51 | 17.96 | 18.63 | 17.63 | 17.12 | 15.88 | 18.99  | 20.85  |
| ปี 2548                                                               | 14.54 | 14.30 | 16.14 | 16.06 | 16.10 | 16.45 | 16.76 | 16.30 | 16.65 | 16.95 | 16.62 | 16.04 | 16.08  | 14.99  |
| ปี 2549                                                               | 15.57 | 16.23 | 15.95 |       |       |       |       |       |       |       |       |       | 15.92  | 15.92  |

## 1. ผลผลิต : ล้านตัน

|                          | ปี 2543 | ปี 2544 | ปี 2545 | ปี 2546 | ปี 2547 | ปี 2548 | ปี 2549<br>(ก.พ.) | %Δ    |
|--------------------------|---------|---------|---------|---------|---------|---------|-------------------|-------|
| 1.1 โลก เนื้อมะพร้าวแห้ง | 5.45    | 5.76    | 5.20    | 5.11    | 5.37    | 5.39    | 5.38              | -0.19 |
| ฟิลิปปินส์ "             | 2.35    | 2.80    | 2.15    | 2.20    | 2.30    | 2.25    | 2.20              | -2.22 |
| อินโดนีเซีย "            | 1.32    | 1.36    | 1.36    | 1.30    | 1.36    | 1.40    | 1.44              | 2.86  |
| 1.2 ไทย มะพร้าวผลแก่     | 1.399   | 1.396   | 1.877   | 1.957   | 1.848   | 1.674   | 1.561             | -6.75 |
| หรือ เนื้อมะพร้าวแห้ง    | 0.280   | 0.279   | 0.375   | 0.391   | 0.370   | 0.335   | 0.312             | -6.87 |

## . ต้นทุนการผลิต

|                                  |      |      |       |       |       |       |                 | หมายเหตุ |
|----------------------------------|------|------|-------|-------|-------|-------|-----------------|----------|
| ต้นทุนเฉลี่ยทั่วประเทศ (บาท/กก.) | 2.81 | 2.94 | 1.55  | 1.53  | 1.60  | 1.85  | จ. ประจวบ=2.50  |          |
| (บาท/ผล)                         | 3.51 | 3.68 | 1.94  | 1.91  | 2.00  | 2.31  | จ.สุราษฎร์=1.50 |          |
| ผลผลิตเฉลี่ยทั่วประเทศ (กก./ไร่) | 688  | 685  | 1,097 | 1,202 | 1,162 | 1,138 | บาท/ผล          |          |
| คิดเทียบเป็น (ผล/ไร่)            | 550  | 548  | 878   | 962   | 930   | 910   |                 |          |

## 2. แหล่งผลิตสำคัญ

ปี 2547

|                   | พื้นที่ให้ผล(ไร่) | ผลผลิต (ตัน) | เฉลี่ย (กก./ไร่) | %ผลผลิต |
|-------------------|-------------------|--------------|------------------|---------|
| จ.ประจวบคีรีขันธ์ | 423,083           | 419,275      | 991              | 23      |
| จ.ชุมพร           | 270,431           | 395,370      | 1,462            | 21      |
| จ.สุราษฎร์ธานี    | 251,688           | 210,159      | 835              | 11      |
| จ.ชลบุรี          | 88,454            | 201,675      | 2,280            | 11      |
| จ.นครศรีธรรมราช   | 118,353           | 153,622      | 1,298            | 8       |
| จ.ปัตตานี         | 84,824            | 101,789      | 1,200            | 6       |
| จ.อื่นๆ           | 353,414           | 365,790      | 1,035            | 20      |
| ทั่วประเทศ        | 1,590,247         | 1,847,680    | 1,162            | 100     |

## 3. การใช้มะพร้าวผลในประเทศ : ล้านตัน

|                               | ปี 2543 | ปี 2544 | ปี 2545 | ปี 2546 | ปี 2547 | ปี 2548 | ปี 2549<br>(ก.พ.) | %Δ    |
|-------------------------------|---------|---------|---------|---------|---------|---------|-------------------|-------|
| บริโภคโดยตรง 60%              | 0.840   | 0.838   | 0.851   | 0.859   | 0.900   | 1.004   | 0.937             | -6.67 |
| ผลิตกะทิสำเร็จรูป 10%         | 0.140   | 0.139   | 0.142   | 0.143   | 0.149   | 0.167   | 0.156             | -6.59 |
| ผลิตเนื้อมะพร้าวแห้ง 25-30%   | 0.419   | 0.419   | 0.563   | 0.489   | 0.462   | 0.418   | 0.390             | -6.77 |
| คิดเป็นเนื้อมะพร้าวแห้ง       | 0.084   | 0.084   | 0.112   | 0.098   | 0.092   | 0.084   | 0.078             | -6.00 |
| คิดเป็นน้ำมันมะพร้าวบริสุทธิ์ | 0.041   | 0.041   | 0.055   | 0.048   | 0.045   | 0.041   | 0.038             | -5.77 |

## 4. การนำเข้า-ส่งออก : ตัน

|                         | ปี 2543 | ปี 2544 | ปี 2545 | ปี 2546 | ปี 2547 | ปี 2548 | ปี 2549<br>(ก.พ.) |
|-------------------------|---------|---------|---------|---------|---------|---------|-------------------|
| นำเข้า-น้ำมัน (4 พิกัด) | 40      | 50      | 78      | 90      | 47      | 22      | 144.06            |
| มะพร้าวผล               | 12      | -       | 63      | -       | 96      | 125     | 2,57.62           |
| - มะพร้าวฝอย            | 123     | 75      | 98      | 115     | 119     | 279     | 33.52             |
| ส่งออก-น้ำมัน (4 พิกัด) | 7,464   | 8,801   | 4,583   | 3,641   | 3,636   | 2,674   | 53.40             |
| มะพร้าวผล               | 16,264  | 16,088  | 23,068  | 26,550  | 33,853  | 39,758  | 5,074.5           |
| - มะพร้าวฝอย            | 75      | 191     | 101     | 429     | 574     | 591     | 64.26             |
| - กะทิสำเร็จรูป*        | 183,296 | 210,948 | 211,268 | 266,254 | 300,752 | 12,788  |                   |

\* สถิติพิกัด 2106900003 : สินค้าแปรรูปหลายชนิดซึ่งรวมกะทิสำเร็จรูป

ประเทศคู่ค้า มะพร้าวฝอย : ปากีสถาน , น้ำมันมะพร้าวดิบ : มาเลเซีย , เนื้อแห้ง ญี่ปุ่น กะทิสำเร็จรูป : ฟิลิปปินส์ อเมริกา

| 5. ราคา :                       |        | ปี 2544 | ปี 2545 | ปี 2546 | ปี 2547 | ปี 2548 | ปี 2549     |
|---------------------------------|--------|---------|---------|---------|---------|---------|-------------|
| 5.1 ณ แหล่งผลิตเฉลี่ยทั้งประเทศ |        |         |         |         |         |         | (ม.ก.-ม.ค.) |
| มะพร้าวผลใหญ่ทั้งเปลือก (สกก.)  | บาท/ผล | 2.52    | 3.31    | 3.41    | 4.42    | 4.45    | 7.05        |
| จ. ประจวบคีรีขันธ์              | "      | 3.05    | 4.01    | 4.40    | 5.46    | 6.32    | 11.93       |
| จ. สุราษฎร์ธานี                 | "      | 1.89    | 3.10    | 3.27    | 4.04    | 4.39    | 9.13        |
| เนื้อมะพร้าวแห้ง 90% (สกก.)     | บาท/กก | 4.39    | 6.59    | 7.63    | 9.02    | 9.30    | 10.56       |
| จ. ประจวบคีรีขันธ์              | "      | 5.36    | 7.85    | 8.58    | 11.01   | 11.30   | 12.13       |
| จ. สุราษฎร์ธานี                 | "      | 4.33    | 7.05    | 8.26    | 9.50    | 10.67   | 10.75       |
| 5.2 ตลาด กทม. ขายส่ง            |        |         |         |         |         |         |             |
| มะพร้าวผลใหญ่ปอกเปลือก          | บาท/ผล | 6.06    | 7.12    | 7.36    | 8.32    | 9.09    | 15.86       |
| เนื้อมะพร้าวแห้ง 90%            | บาท/กก | 5.30    | 8.42    | 9.63    | 11.75   | 11.95   | 13.07       |
| น้ำมันมะพร้าวดิบ                | "      | 10.17   | 15.87   | 17.85   | 23.22   | 22.83   | 26.66       |
| น้ำมันมะพร้าวบริสุทธิ์ (ปีป)    | "      | 18.39   | 23.49   | 26.41   | 31.30   | 32.44   | 33.34       |
| 5.3 ตลาดโลก-น้ำมันมะพร้าวดิบ    | "      | 13.83   | 17.73   | 19.28   | 26.81   | 24.74   | 22.52       |

### 6. สภาพปัญหา

#### 6.1 ปัญหาภาพรวม

6.1.1 การผลิต ต้นทุนการผลิตสูงกว่าประเทศเพื่อนบ้าน เช่น เวียดนาม

6.1.2 การนำเข้า มีการนำเข้ามะพร้าวผล(นอกโควตา)จากกัมพูชาในช่วงปลายฤดู ส่งผลกระทบทางจิตวิทยาต่อเกษตรกรในแหล่งผลิต

6.1.3 การส่งออก ไทยขาดประสิทธิภาพในการแข่งขันการส่งออก ทำให้ไม่สามารถระบายผลผลิตส่วนเกินในช่วงฤดูกาลผลผลิตออกสู่ตลาดมากได้

6.1.4 การแปรรูป ตลาดกะทิสำเร็จรูป มีอัตราการเติบโตไม่มากนัก ตลาดน้ำมันมะพร้าวมีขนาดเล็กลง เพราะถูกทดแทนด้วยน้ำมันปาล์ม

#### 6.2 ปัญหาด้านราคา

- 1) ปี 2540 เกิดปัญหาราคามะพร้าวตกต่ำ (มีการแทรกแซงตลาด)
- 2) ปี 2541-42 เกิดปัญหาราคาสูงและปริมาณไม่เพียงพอ (นำเข้ามะพร้าวผลนอกโควตา)
- 3) ปี 2543-44 เกิดปัญหาราคาตกต่ำ (มีการแทรกแซงตลาด)
- 4) ปี 2545 มะพร้าวผลมีราคาอยู่ในเกณฑ์สูงน่าพอใจ (ไม่มีการแทรกแซงตลาด)
- 5) ปี 2546 มะพร้าวผลมีราคาอยู่ในเกณฑ์สูงน่าพอใจ (ไม่มีการแทรกแซงตลาด)
- 6) ปี 2547 ม.ก.-ม.ย.47 มะพร้าวผลมีราคาสูงเกษตรกรได้รับความพอใจ
- 7) ปี 2548 ม.ก.-เม.ย.48 มะพร้าวผลมีราคาสูงเกษตรกรได้รับความพอใจ

พ.ค. - มิ.ย. 48 ราคาต่ำลงตามฤดูกาล มีการตั้งกระทู้ถามสดในสภาผู้แทนราษฎรโดย

นายประมวล พงศ์ถาวราเดช ส.ส. จ. ประจวบคีรีขันธ์ มีหนังสือขอให้ความช่วยเหลือเกษตรกรโดยนายภิญญา ช่วยปลอด สว. จ. สุราษฎร์ธานี

7. มาตรการแก้ไขปัญหา

7.1 ปี 2540 (ปัญหาาราคตกต่ำ)

มติคณะกรรมการคชก. อนุมัติเงินทุนหมุนเวียนวงเงิน 140 ล้านบาท ดังนี้

- จำนวน 34 ล้านบาท ให้กรมส่งเสริมการเกษตรและกรมส่งเสริมสหกรณ์ ใช้แทรกแซงตลาดโดยวิธีการให้สถาบันเกษตรกรรวบรวมมะพร้าวผล และ/หรือเนื้อมะพร้าวแห้ง จากสมาชิกสหกรณ์ กลุ่มเกษตรกร เพื่อนำออกสู่ตลาด (ไม่ได้ดำเนินการ เนื่องจาก ก.เกษตรขอถอนเรื่อง)

- จำนวน 106 ล้านบาท ให้อศส. ใช้แทรกแซงตลาดโดยวิธีการรับซื้อน้ำมันมะพร้าวในราคาที่สัมพันธ์กับราคาเนื้อมะพร้าวแห้ง กก.ละ 9.00 บาท หรือในกรณีที่เป็นให้รับซื้อเนื้อมะพร้าวแห้ง 90% ในราคา กก.ละ 9.00 บาท

ผลการดำเนินงาน อศส.ดำเนินการรับซื้อ เดือน พ.ย.-ธ.ค.40 รับซื้อได้จำนวน 63 ตัน ใช้เงินรับซื้อเพียง 0.567 ล้านบาท และอศส.ได้เบิกค่าใช้จ่าย เป็นเงิน 0.479 ล้านบาท

7.2 ปี 2541-42 (ปัญหาขาดแคลนและราคาสูง)

1) เปิดตลาดนำเข้ามะพร้าวผลภายใต้ WTO ปี 2542

- ในโควต้า (ภาษี 20%) จำนวน 2,253.11 ตัน (มีผู้ขอหนังสือรับรอง 328.140 ตัน )

- นอกโควต้า (ภาษี 57%) จำนวนไม่จำกัด (มีผู้ขอหนังสือรับรอง 16,317.749 ตัน)

2) ขอความร่วมมือกระทรวงการคลังปราบปรามการลักลอบนำเข้าอย่างจริงจัง

7.3 ปี 2543 (ปัญหาาราคตกต่ำ)

มติคณะกรรมการ คชก. เมื่อ 10 พ.ค.43, 15 มิ.ย.43, 5 ก.ย.43 และ 1 พ.ย.43 อนุมัติ 1) เงินทุนหมุนเวียนปลอดดอกเบี้ย จำนวน 170 ล้านบาท ให้ อศส. แทรกแซงรับซื้อเนื้อมะพร้าวแห้ง 90% จากเกษตรกร สถาบันเกษตรกร เพื่อจำหน่ายต่อไป 2) กำหนดราคาเป้าหมายนำเนื้อมะพร้าวแห้ง 90% (ทับสะเก) กก.ละ 10.74 บาท ส่วนแหล่งผลิตอื่นให้กำหนดโดยเทียบเคียงจากราคาเป้าหมายนำเนื้อมะพร้าวแห้ง 90% (ทับสะเก) ด้วยวิธีคำนวณราคาในแต่ละจังหวัดเพิ่ม-ลดได้ตามสัดส่วนราคาตลาดและคุณภาพสินค้า 3) ปรับลดราคาแทรกแซงรับซื้อเนื้อมะพร้าวแห้ง 90% (ทับสะเก) เหลือ กก.ละ 7.64 บาท สำหรับแหล่งผลิตอื่นให้ปรับเพิ่ม-ลดตามสัดส่วนราคาตลาดและคุณภาพสินค้า 4) ระยะเวลารับซื้อ มิ.ย.-พ.ย.43 5) ระยะเวลาโครงการ มิ.ย.43-ก.พ.44

\* ประกาศอศส. เมื่อ 30 มิ.ย.43 (มติคชก. 15 มิ.ย.43)

ผลการดำเนินงาน \*\* ประกาศอศส. เมื่อ 10 พ.ย.43 (มติคชก. 1 พ.ย.43)

| การรับซื้อ        | ปริมาณ (ตัน) | มูลค่า (ล้านบาท) | ราคารับซื้อ (บาท/กก.) |
|-------------------|--------------|------------------|-----------------------|
| จ.ประจวบคีรีขันธ์ | 5,396        | 56.21            | 10.74* , 7.64**       |
| จ.ชุมพร           | 5,719        | 55.57            | 10.00 , 7.11          |
| จ.นครศรีธรรมราช   | 4,135        | 38.50            | 9.37 , 6.67           |
| จ.สุราษฎร์ธานี    | 5,295        | 48.87            | 9.37 , 6.67           |
| รวม               | 20,545       | 199.15           | 9.89 , 7.02           |

การจำหน่าย อศส.ประมูลจำหน่ายภายในประเทศทั้งหมด

| สรุปการซื้อขาย               | ปริมาณ (ตัน) | มูลค่า (ล้านบาท) | ราคาเฉลี่ย (บาท/กก.) |
|------------------------------|--------------|------------------|----------------------|
| - การรับซื้อ (มิ.ย.-พ.ย.43)  | 20,545       | 199.15           | 9.69                 |
| - การจำหน่าย (ก.ย.43-ก.พ.44) | 20,545       | 89.76            | 4.37                 |
| - ขาดทุนราคา                 | -            | 109.39           | 5.32                 |
| - ค่าใช้จ่ายทั้งสิ้น         | -            | 7.24             | 0.35                 |
| - ต้นทุนทั้งโครงการ          | -            | 116.63           | 5.67                 |

7.4 ปี 2544 (ปัญหาการค้าตกต่ำ)

มติคณะกรรมการ คชก.เมื่อ 22 มี.ค.44 1) อนุมัติเงินลงทุนจำนวน 125 ล้านบาท ให้ อคส.ดำเนินการ แทรกแซงตลาดรับซื้อเนื้อมะพร้าวแห้ง 90 % จากเกษตรกรรายย่อยแล้วส่งออก หรือจำหน่ายให้กับผู้ซื้อเพื่อนำไป ส่งออก หรือสกัดน้ำมันมะพร้าวแล้วส่งออกทันที ปริมาณแทรกแซง 20,000 ตัน กำหนดราคาเป้าหมายนำ เนื้อมะพร้าวแห้ง 90% (ทับสะเก)กก.ละ 8.00 บาท และราคารับซื้อเนื้อมะพร้าวแห้ง 90% (ทับสะเก)กก.ละ 6.00 บาท สำหรับแหล่งผลิตอื่นให้กำหนดโดยเทียบเคียงจากราคาเป้าหมายนำเนื้อมะพร้าวแห้ง 90%(ทับสะเก) ด้วยวิธี คำนวณราคาในแต่ละจังหวัด เพิ่ม-ลด ได้ตามสัดส่วนราคาตลาดและคุณภาพสินค้า 3) ระยะเวลารับซื้อ มี.ค.-ส.ค.44 4) ระยะเวลาโครงการ มี.ค.-ค.ค.44

ผลการดำเนินงาน เนื่องจากราคาเนื้อมะพร้าวแห้ง 90% มีแนวโน้มสูงขึ้นใกล้เคียงกับราคารับซื้อที่ คชก. กำหนด (กก.ละ 6.00 บาท) จึงได้ชะลอการรับซื้อไว้จนถึงสิ้นสุดระยะเวลาโครงการเดือน ค.ค.44 เนื่องจาก ราคาอยู่ในเกณฑ์ดี

7.5 ปี 2545-49 ใช้นโยบายบริหารจัดการนำเข้า (ไม่มีการแทรกแซงตลาด)

1) บริหารจัดการการนำเข้าภายใต้ WTO และ AFTA อย่างรัดกุม

|                    | ภายใต้ AFTA<br>ตั้งแต่ปี 46 | ในโควตา WTO (ตัน) |          |       | ภายใต้ใน Q<br>(%) | ภาย นอก Q (%) |          |       |
|--------------------|-----------------------------|-------------------|----------|-------|-------------------|---------------|----------|-------|
|                    |                             | ปี 46             | ปี 47-48 | ปี 49 |                   | ปี 46         | ปี 47-48 | ปี 49 |
| มะพร้าวผล          | ยกเว้นอากร                  | 2,304.22          | 2,317    | 2,317 | 20                | 54.6          | 54       | 54    |
| มะพร้าวฝอย         | ยกเว้นอากร                  | 110               | 110      | 110   | 20                | 54.6          | 54       | 54    |
| เนื้อมะพร้าวแห้ง   | ร้อยละ 35                   | 1,105.56          | 1,157    | 1,157 | 20                | 36.4          | 36       | 36    |
| น้ำมันมะพร้าว 1513 | ร้อยละ 5<br>ลิตรละ 2.50บาท  | 398.89            | 401      | 401   | 20                | 52.6          | 52       | 52    |

2) กำหนดเงื่อนไขการนำเข้า

ในโควตา ต้องขอหนังสือรับรองการนำเข้า

โดยผู้นำเข้าต้องเป็น 1) เป็นนิติบุคคลและ 2) เป็นโรงงานที่ใช้สินค้ามะพร้าว มะพร้าวฝอย เนื้อมะพร้าวแห้งและน้ำมันมะพร้าวเป็นวัตถุดิบในกิจการของตนเอง และ 3) เปิดดำเนินการในปัจจุบัน 4) กรณีมะพร้าว ฝอยมีประวัตินำเข้า 3 ปี 5) กำหนดช่วงเวลานำเข้า

มะพร้าวผล : มี.ค.-เม.ย. / พ.ค.-ก.ย./ต.ค.-ธ.ค. = ร้อยละ 60 / 15 / 25

มะพร้าวฝอย : มี.ค. - ธ.ค.

เนื้อมะพร้าวแห้ง : พ.ย. - ธ.ค.

น้ำมันมะพร้าว : พ.ย. - ธ.ค.

นอกโควตา ขอหนังสือรับรองการนำเข้านอกโควตาได้เป็นการทั่วไป

นอกWTO และภายใต้ AFTA ต้องขออนุญาตนำเข้าตามประกาศกระทรวงพาณิชย์

3) มาตรการส่งออก สนับสนุนการส่งออกเสรี

4) ออกประกาศคณะกรรมการกลางฯ (กกร.) ให้ผู้ซื้อปิดป้ายแสดงราคาซื้อเนื้อมะพร้าวผลและเนื้อมะพร้าวแห้ง เพื่อให้เกิดความเป็นธรรมแก่เกษตรกร เพิ่มประสิทธิภาพการแข่งขันตามกลไกตลาด

8. สถานการณ์ปี 2549

8.1 โลก ปี 2549 (ต.ค.48-ก.ย.49) กระทรวงเกษตรสหรัฐฯ คาดว่าโลกมีผลผลิตเนื้อมะพร้าวแห้ง 5.38 ล้านตัน ลดลงร้อยละ 0.19 ความต้องการใช้ (สกัดน้ำมัน) 5.25 ล้านตัน ลดลงร้อยละ 0.19

8.2 ไทย

- ผลผลิต ปี 2549 กระทรวงเกษตรฯ (สศก.) คาดว่าผลผลิตมีประมาณ 1.561 ล้านตัน ลดลงร้อยละ 6.75 ความต้องการมะพร้าวผลเพื่อบริโภคยังมีอยู่ในกลุ่มผู้บริโภคเดิมๆ

- ราคา เดือนมีนาคม 2549 ราคามะพร้าวแห้งผลใหญ่และราคาเนื้อมะพร้าวแห้งที่เกษตรกรขายได้ในแหล่งผลิตใหญ่ราคาอ่อนตัวลง เพราะผลผลิตมะพร้าวแห้งรุ่นใหม่เริ่มออกสู่ตลาด ปริมาณมะพร้าวในตลาดมีมากขึ้น ในขณะที่เป็นช่วงปิดภาคเรียน ความต้องการใช้ลดลง

|                                        | ก.พ.49 | มี.ค.49 | %Δ    | 31 มี.ค. |
|----------------------------------------|--------|---------|-------|----------|
| เนื้อมะพร้าวขาวโรงงานรับซื้อ (บาท/กก.) | 23.49  | 24.08   | +2.51 | 24.50    |
| มะพร้าวผลปอกเปลือก กทม. (บาท/ผล)       | 16.25  | 15.33   | -5.66 | 14.25    |
| มะพร้าวผลใหญ่เกษตรกรขายได้(บาท/ผล)     | 7.01   | 7.19    | +2.57 | 7.40     |
| จ. ประจวบคีรีขันธ์                     | 12.25  | 11.50   | -6.12 | 10.00    |
| จ. สุราษฎร์ธานี                        | 9.30   | 8.60    | -7.53 | 9.00     |
| เนื้อแห้ง 90% เกษตรกรขายได้(บาท/กก.)   | 11.03  | 11.01   | -0.18 | 10.75    |
| จ. ประจวบคีรีขันธ์                     | 12.25  | 12.20   | -0.41 | 12.25    |
| จ. สุราษฎร์ธานี                        | 10.75  | 10.75   | -     | 10.75    |
| น้ำมันมะพร้าวดิบ กทม. (บาท/กก.)        | 27.17  | 27.59   | +1.55 | 27.59    |
| น้ำมันดิบ(ตลาดRotterdam) (บาท/กก.)     | 23.22  | 22.22   | -4.31 | 21.77    |

- แนวโน้ม คาดว่าในเดือนเมษายนราคามะพร้าวผลจะอ่อนตัวลงแต่ยังอยู่ในเกณฑ์ดี

\*\*\*\*\*

สำนักส่งเสริมการค้าสินค้าเกษตร กรมการค้าภายใน

เมษายน 2549

Agri : 38 : My Document : รายเดือน 49: มะพร้าว 49



ราคามะพร้าวผลและผลิตภัณฑ์ (ณ แหล่งผลิต และ กทม.)

AG36 : ราคา มะพร้าว (sh แหล่งผลิต-กทม.)

|                                                                                             | ม.ค.  | ก.พ.  | มี.ค. | เม.ย. | พ.ค.  | มิ.ย. | ก.ค.  | ส.ค.  | ก.ย.  | ต.ค.  | พ.ย.  | ธ.ค.  | เฉลี่ย |
|---------------------------------------------------------------------------------------------|-------|-------|-------|-------|-------|-------|-------|-------|-------|-------|-------|-------|--------|
| <b>1. ราคามะพร้าวผลแก่ ผลใหญ่ทั้งเปลือก (ที่เกษตรกรขายได้ เฉลี่ยทั้งประเทศ) 1/ : บาท/ผล</b> |       |       |       |       |       |       |       |       |       |       |       |       |        |
| ปี 2544                                                                                     | 2.10  | 1.97  | 2.22  | 2.21  | 2.37  | 2.31  | 2.16  | 2.05  | 2.10  | 3.00  | 3.91  | 3.86  | 2.52   |
| ปี 2545                                                                                     | 4.04  | 4.37  | 4.28  | 4.52  | 4.01  | 3.07  | 2.64  | 2.28  | 2.21  | 2.45  | 2.75  | 3.06  | 3.31   |
| ปี 2546                                                                                     | 3.47  | 3.82  | 3.79  | 3.82  | 3.72  | 3.38  | 2.69  | 2.76  | 2.76  | 2.98  | 3.87  | 3.85  | 3.41   |
| ปี 2547                                                                                     | 5.20  | 5.84  | 5.72  | 5.72  | 5.09  | 3.71  | 3.41  | 3.32  | 3.63  | 3.62  | 3.92  | 3.90  | 4.42   |
| ปี 2548                                                                                     | 4.35  | 4.57  | 4.61  | 4.44  | 4.30  | 4.05  | 3.90  | 3.92  | 3.83  | 4.30  | 4.92  | 6.15  | 4.45   |
| ปี 2549                                                                                     | 6.96  | 7.01  | 7.29  |       |       |       |       |       |       |       |       |       | 7.09   |
| <b>2. ราคามะพร้าวแห้ง 90% (ที่เกษตรกรขายได้ เฉลี่ยทั้งประเทศ) 1/ : บาท/กก.</b>              |       |       |       |       |       |       |       |       |       |       |       |       |        |
| ปี 2544                                                                                     | 3.77  | 3.33  | 3.28  | 3.50  | 4.34  | 5.01  | 4.82  | 5.39  | 5.06  | 4.71  | 4.74  | 4.73  | 4.39   |
| ปี 2545                                                                                     | 4.86  | 4.89  | 4.83  | 4.95  | 6.31  | 6.67  | 7.04  | 7.15  | 7.50  | 7.34  | 7.86  | 9.67  | 6.59   |
| ปี 2546                                                                                     | 10.19 | 9.02  | 6.93  | 6.85  | 6.96  | 6.97  | 6.82  | 6.69  | 6.76  | 7.29  | 8.28  | 8.78  | 7.63   |
| ปี 2547                                                                                     | 9.08  | 9.69  | 9.26  | 8.91  | 8.72  | 7.87  | 7.39  | 7.32  | 9.26  | 9.21  | 10.81 | 10.68 | 9.02   |
| ปี 2548                                                                                     | 10.23 | 9.79  | 9.07  | 9.64  | 9.62  | 9.24  | 9.17  | 9.34  | 8.56  | 8.52  | 8.47  | 9.90  | 9.30   |
| ปี 2549                                                                                     | 9.64  | 11.03 | 11.01 |       |       |       |       |       |       |       |       |       | 10.56  |
| <b>3. ราคามะพร้าวผลใหญ่ ปอกเปลือก (ขายส่ง ณ ตลาด กทม.) 2/ : บาท/ผล</b>                      |       |       |       |       |       |       |       |       |       |       |       |       |        |
| ปี 2544                                                                                     | 5.93  | 5.76  | 5.19  | 5.75  | 5.41  | 5.25  | 5.25  | 5.34  | 5.98  | 7.05  | 8.07  | 7.75  | 6.06   |
| ปี 2545                                                                                     | 8.31  | 8.50  | 8.27  | 8.70  | 7.59  | 6.48  | 6.12  | 6.00  | 5.81  | 6.30  | 6.57  | 6.75  | 7.12   |
| ปี 2546                                                                                     | 7.00  | 7.80  | 7.76  | 8.00  | 7.31  | 6.75  | 6.00  | 6.19  | 6.66  | 7.44  | 8.75  | 8.68  | 7.36   |
| ปี 2547                                                                                     | 9.75  | 11.13 | 10.45 | 10.17 | 8.86  | 6.58  | 6.25  | 6.35  | 6.95  | 7.94  | 8.18  | 7.25  | 8.32   |
| ปี 2548                                                                                     | 8.03  | 8.75  | 8.64  | 7.72  | 7.07  | 6.35  | 6.83  | 7.64  | 8.02  | 10.75 | 14.57 | 14.73 | 9.09   |
| ปี 2549                                                                                     | 15.99 | 16.25 | 15.33 |       |       |       |       |       |       |       |       |       | 15.86  |
| <b>4. ราคามะพร้าวขาว (ณ โรงงานกะทิตด กทม.) 2/ : บาท/กก.</b>                                 |       |       |       |       |       |       |       |       |       |       |       |       |        |
| ปี 2544                                                                                     | 6.00  | 6.00  | 6.00  | 6.59  | 7.39  | 7.23  | 6.72  | 6.14  | 8.30  | 12.18 | 11.14 | 12.11 | 7.98   |
| ปี 2545                                                                                     | 13.57 | 14.07 | 12.56 | 12.83 | 10.55 | 8.05  | 7.25  | 6.49  | 6.44  | 7.43  | 8.39  | 10.00 | 9.80   |
| ปี 2546                                                                                     | 10.50 | 10.75 | 11.10 | 11.42 | 10.23 | 9.25  | 7.30  | 7.68  | 8.84  | 10.72 | 13.57 | 15.21 | 10.55  |
| ปี 2547                                                                                     | 16.20 | 17.24 | 16.16 | 16.03 | 12.36 | 8.39  | 8.25  | 8.35  | 9.16  | 10.44 | 10.68 | 10.25 | 11.96  |
| ปี 2548                                                                                     | 10.83 | 12.4  | 12.90 | 12.99 | 11.43 | 10.25 | 10.25 | 10.64 | 10.89 | 13.85 | 21.24 | 22.61 | 13.36  |
| ปี 2549                                                                                     | 23.25 | 23.49 | 24.08 |       |       |       |       |       |       |       |       |       | 23.61  |
| <b>5. ราคามะพร้าวแห้ง 90% (1 โรงงานที่บ่มน้ำมันมะพร้าวปริมาตร) 2/ : บาท/กก.</b>             |       |       |       |       |       |       |       |       |       |       |       |       |        |
| ปี 2544                                                                                     | 4.88  | 4.18  | 4.09  | 4.24  | 5.27  | 5.91  | 5.78  | 6.25  | 5.85  | 5.36  | 5.68  | 6.05  | 5.30   |
| ปี 2545                                                                                     | 6.45  | 6.34  | 6.98  | 7.93  | 8.10  | 8.72  | 8.32  | 8.74  | 8.68  | 8.76  | 10.12 | 11.84 | 8.42   |
| ปี 2546                                                                                     | 12.01 | 9.98  | 9.22  | 8.94  | 9.20  | 9.22  | 8.78  | 8.37  | 8.78  | 9.53  | 11.16 | 10.33 | 9.63   |
| ปี 2547                                                                                     | 10.29 | 11.06 | 11.87 | 12.57 | 12.83 | 10.97 | 11.24 | 11.40 | 12.14 | 12.45 | 12.27 | 11.88 | 11.75  |
| ปี 2548                                                                                     | 11.29 | 11.06 | 11.97 | 12.17 | 12.15 | 12.15 | 12.31 | 11.82 | 11.26 | 12.20 | 12.40 | 12.56 | 11.95  |
| ปี 2549                                                                                     | 12.94 | 13.11 | 13.15 |       |       |       |       |       |       |       |       |       | 13.07  |
| <b>6. ราคาน้ำมันมะพร้าวดิบ (ขายส่งตลาดกทม.) 2/ : บาท/กก.</b>                                |       |       |       |       |       |       |       |       |       |       |       |       |        |
| ปี 2544                                                                                     | 9.40  | 8.35  | 7.95  | 8.08  | 10.36 | 11.21 | 11.24 | 12.18 | 10.94 | 9.81  | 10.98 | 11.54 | 10.17  |
| ปี 2545                                                                                     | 12.35 | 12.96 | 13.79 | 14.99 | 15.49 | 16.21 | 15.67 | 15.95 | 15.80 | 16.04 | 19.09 | 22.10 | 15.87  |
| ปี 2546                                                                                     | 22.19 | 18.24 | 16.84 | 16.47 | 17.05 | 16.97 | 15.88 | 15.09 | 16.22 | 18.48 | 20.88 | 19.91 | 17.85  |
| ปี 2547                                                                                     | 19.73 | 21.00 | 22.92 | 24.54 | 25.18 | 22.40 | 22.57 | 22.87 | 24.45 | 25.15 | 24.65 | 23.17 | 23.22  |
| ปี 2548                                                                                     | 21.33 | 20.49 | 23.14 | 23.63 | 23.48 | 23.59 | 23.79 | 22.70 | 21.33 | 23.16 | 23.45 | 23.88 | 22.83  |
| ปี 2549                                                                                     | 25.21 | 27.17 | 27.59 |       |       |       |       |       |       |       |       |       | 26.66  |
| <b>7. ราคาน้ำมันมะพร้าวดิบ ตลาดต่างประเทศ (รอดเตอร์ดัม) 3/ : บาท/กก.</b>                    |       |       |       |       |       |       |       |       |       |       |       |       |        |
| ปี 2544                                                                                     | 13.71 | 11.73 | 12.58 | 12.86 | 12.73 | 14.01 | 16.11 | 16.39 | 13.35 | 13.50 | 14.12 | 14.86 | 13.83  |
| ปี 2545                                                                                     | 15.47 | 16.18 | 15.44 | 17.05 | 17.50 | 18.61 | 18.16 | 18.45 | 17.23 | 18.54 | 19.69 | 20.46 | 17.73  |
| ปี 2546                                                                                     | 20.63 | 20.36 | 18.44 | 18.03 | 18.15 | 19.14 | 18.51 | 17.43 | 17.91 | 19.30 | 20.45 | 23.06 | 19.28  |
| ปี 2547                                                                                     | 22.66 | 25.21 | 27.29 | 29.49 | 29.47 | 26.70 | 27.77 | 26.69 | 27.36 | 26.85 | 26.56 | 25.66 | 26.81  |
| ปี 2548                                                                                     | 24.98 | 25.03 | 27.36 | 26.73 | 25.99 | 26.21 | 25.21 | 22.49 | 23.02 | 23.81 | 23.75 | 22.28 | 24.74  |
| ปี 2549                                                                                     | 22.11 | 23.22 | 22.22 |       |       |       |       |       |       |       |       |       | 22.52  |

1/ สำนักงานเศรษฐกิจการเกษตร 2/ กรมการค้าภายใน 3/ รอยเตอร์

## ถั่วเขียว

| 1. ผลผลิตและความต้องการใช้ | ปี 2544/45 | ปี 2545/46 | ปี 2546/47 | ปี 2547/48 | ปี 2548/49  |
|----------------------------|------------|------------|------------|------------|-------------|
| 1.1 ผลผลิต (ตัน)           | 237,672    | 257,928    | 178,230    | 154,905    | 159,364     |
| 1.2 ความต้องการใช้ (ตัน)   | 219,590    | 234,089    | 163,729    | 143,494    | 155,364     |
|                            |            |            |            |            | (ประมาณการ) |
| 1.3 การส่งออก              | ปี 2545    | ปี 2546    | ปี 2547    | ปี 2548    | ปี 2549     |
| - ถั่วเขียวผิวมัน          |            |            |            |            | (ก.พ.49)    |
| ปริมาณ (ตัน)               | 14,336     | 16,473     | 12,286     | 7,527      | 1,335.93    |
| มูลค่า (ล้านบาท)           | 276.42     | 286.09     | 247.80     | 219.15     | 38.77       |
| - ถั่วเขียวผิวดำ           |            |            |            |            |             |
| ปริมาณ (ตัน)               | 9,503      | 1,972      | 6,083      | 3,884      | 1,367.23    |
| มูลค่า (ล้านบาท)           | 140.37     | 39.02      | 67.16      | 73.77      | 27.91       |

| 2. ราคา (บาท/กก.)          | ปี 2544/45 | ปี 2545/46 | ปี 2546/47 | ปี 2547/48 | ปี 2548/49 |
|----------------------------|------------|------------|------------|------------|------------|
| เกษตรกรขายได้              |            |            |            |            | (มี.ค.49)  |
| - ถั่วเขียวผิวมัน คละ      | 14.57      | 11.24      | 12.80      | 15.02      | 19.14      |
| - ถั่วเขียวผิวดำ คละ       | 11.42      | 10.32      | -          | -          | -          |
| 3. ต้นทุนการผลิต (บาท/กก.) | 8.50       | 9.89       | 10.23      | 11.38      | na.        |

## 4. สภาพปัญหา/สาเหตุ

4.1 ผลผลิตถั่วเขียวของไทยมีปัญหาเรื่องคุณภาพเกี่ยวกับเชื้อราและสิ่งเจือปนรวมทั้งมีสารพิษตกค้าง

4.2 ราคามักผันผวนไม่แน่นอน เกษตรกรขาดอำนาจต่อรองราคา เนื่องจากขาดมาตรฐานการคัดเกรดและคุณภาพ

4.3 ตลาดส่งออกมีค่อนข้างจำกัด และต้องประสบกับภาวะการแข่งขันทั้งด้านราคาและคุณภาพจากประเทศผู้ผลิตรายใหญ่ ซึ่งเป็นคู่แข่งชั้นด้วย เช่น ประเทศจีน เวียดนาม และ เมียนมาร์

## 5. การแก้ไขปัญหา

5.1 กรณีเกิดปัญหาราคาตกต่ำ ขออนุมัติใช้เงินจากกองทุนรวมเพื่อช่วยเหลือเกษตรกรตามความเหมาะสม

5.2 เพิ่มประสิทธิภาพการผลิตให้ได้ผลผลิตต่อไร่สูงขึ้น เพื่อลดต้นทุนการผลิตและปรับปรุงคุณภาพผลผลิตให้มีคุณภาพดี ตรงกับความต้องการของตลาด

5.3 ปรับระบบการผลิตถั่วเขียวให้สอดคล้องกับความต้องการของตลาดทั้งในด้านปริมาณ คุณภาพ โดยกำหนดช่วงการเพาะปลูกและเก็บเกี่ยวให้เหมาะสม เพื่อหลีกเลี่ยงการกระทบฝระหว่างการเก็บเกี่ยว

5.4 จัดและส่งเสริมให้มีการรวมกลุ่มเกษตรกรเพื่อเพิ่มศักยภาพในการสร้างอำนาจต่อรองราคาและสนับสนุนการแปรรูปเป็นผลิตภัณฑ์ต่างๆ เพื่อสร้างมูลค่าเพิ่ม

5.5 พัฒนาคุณภาพสินค้าให้ตรงกับความต้องการของตลาดโดยรักษาตลาดเดิมไว้ และขยายตลาดต่างประเทศใหม่ๆ เพื่อรองรับสินค้าให้กว้างขวางยิ่งขึ้น

5.6 สนับสนุนความร่วมมือระหว่างเกษตรกร ผู้ผลิต ผู้ค้าส่ง และผู้ส่งออก เพื่อเป็นหลักประกันและสร้างความเชื่อมั่นต่อกัน

## 6. สถานการณ์ปัจจุบัน/แนวโน้ม

6.1 ในปีการผลิต 2548/49 กระทรวงเกษตรและสหกรณ์ประมาณการเมื่อเดือน มี.ค.49ว่าพื้นที่เพาะปลูกข้าวเพิ่มขึ้นจากปีที่ผ่านมา เนื่องจากราคาข้าวที่เกษตรกรขายได้ ณ ไร่นาในปีที่ผ่านมาอยู่ในเกณฑ์ดีเป็นแรงจูงใจให้เกษตรกรปลูกข้าวเพิ่มมากขึ้น อีกทั้งข้าวเป็นพืชที่ไม่ต้องดูแลเอาใจใส่มากและเกษตรกรส่วนใหญ่ยังนิยมปลูกข้าวรุ่น 2 ในช่วงฤดูแล้งแทนการปลูกข้าวโพดเลี้ยงสัตว์ เพราะข้าวเป็นพืชทนแล้งได้ดีไม่ต้องการน้ำในระยะเจริญเติบโตมากนัก สำหรับผลผลิตต่อไร่ของข้าวในปีที่ผ่านมา มีปริมาณต่ำ ซึ่งเป็นผลกระทบจากภาวะภัยแล้ง ส่งผลให้ผลผลิตเสียหาย และมีคุณภาพไม่ดี ทำให้ในปีนี้อาจคาดว่าผลผลิตโดยรวมและผลผลิตต่อไร่ของข้าวทั้งสองรุ่นมีทิศทางเพิ่มขึ้นจากปีก่อน หากสภาพอากาศเอื้ออำนวยต่อการผลิต

6.2 สำหรับความเคลื่อนไหวของราคาซื้อขายข้าวผิวมัน (มี.ค.49) ข้าวผิวมันเมล็ดใหญ่ชนิดคละ ราคาเฉลี่ย กก.ละ 19.14 บาท ปรับตัวสูงขึ้นจากเดือนที่ผ่านมา ซึ่งมีราคาเฉลี่ย กก.ละ 17.33 บาท เนื่องจากเป็นช่วงปลายฤดูการผลิตข้าวรุ่น 1 ปลายฤดูฝน ผลผลิตออกสู่ตลาดน้อย

## ถั่วเขียวผิวมัน

หน่วย : บาท/กก.

| ปี                                            | มีย.  | กค.   | สก.   | กย.   | ตค.   | พย.   | ธค.                              | มค.   | กพ.   | มีค.  | เมย.  | พค.   | เฉลี่ยทั้งปี |
|-----------------------------------------------|-------|-------|-------|-------|-------|-------|----------------------------------|-------|-------|-------|-------|-------|--------------|
| ราคาที่เกษตรกรขายได้ (ถั่วเขียวผิวมันใหญ่กละ) |       |       |       |       |       |       | ที่มา : สำนักงานเศรษฐกิจการเกษตร |       |       |       |       |       |              |
| 2541/42                                       | 15.06 | 13.99 | 14.30 | 15.11 | 13.50 | 13.18 | 12.63                            | 12.67 | 11.24 | 13.07 | 12.16 | 11.23 | 13.18        |
| 2542/43                                       | 11.37 | 11.62 | 9.70  | 9.52  | 9.91  | 8.73  | 8.87                             | 9.31  | 9.31  | 12.14 | 14.38 | 13.19 | 10.67        |
| 2543/44                                       | 11.59 | 10.79 | 13.09 | 12.90 | 13.71 | 15.05 | 16.26                            | 16.30 | 16.79 | 16.18 | 15.60 | 15.53 | 14.48        |
| 2544/45                                       | 14.71 | 15.98 | 16.84 | 16.30 | 15.50 | 13.74 | 13.45                            | 13.64 | 13.86 | 14.11 | 13.51 | 13.54 | 14.60        |
| 2545/46                                       | 12.11 | 12.91 | 12.96 | 13.45 | 12.50 | 11.11 | 10.53                            | 10.29 | 9.54  | 9.65  | 9.36  | -     | 11.31        |
| 2546/47                                       | -     | -     | 11.23 | 11.23 | 11.71 | 13.35 | 13.89                            | 13.44 | 15.01 | 14.83 | 15.46 | 12.80 | 13.30        |
| 2547/48                                       | 12.96 | 13.75 | 12.74 | 12.50 | 13.22 | 14.45 | 15.16                            | 15.62 | 16.29 | 18.92 | 19.61 | -     | 15.02        |
| 2548/49                                       | -     | 16.00 | 17.91 | 17.47 | 19.52 | 18.00 | 15.67                            | 17.24 | 17.33 | 19.14 |       |       | 17.59        |
| ราคาขายส่งกทม.ถั่วเขียวผิวมันอย่างดี          |       |       |       |       |       |       | ที่มา : กรมการค้าภายใน           |       |       |       |       |       |              |
| 2541/42                                       | 19.00 | 19.00 | 19.00 | 19.45 | 20.56 | 17.50 | 17.50                            | 17.50 | 17.13 | 15.89 | 15.89 | 16.67 | 17.92        |
| 2542/43                                       | 15.47 | 13.75 | 14.32 | 14.92 | 13.77 | 13.50 | 13.93                            | 14.17 | 14.17 | 15.25 | 19.16 | 19.16 | 15.13        |
| 2543/44                                       | 18.49 | 16.89 | 17.85 | 19.18 | 19.58 | 19.90 | 20.05                            | 21.14 | 19.50 | 18.70 | 17.59 | 18.67 | 18.96        |
| 2544/45                                       | 17.90 | 19.82 | 19.00 | 21.91 | 19.21 | 18.13 | 17.92                            | 17.92 | 17.92 | 17.92 | 17.92 | 17.92 | 18.62        |
| 2545/46                                       | 17.92 | 16.3  | 15.92 | 15.92 | 15.92 | 14.38 | 13.86                            | 13.5  | 13.25 | 13.25 | 13.25 | 13.25 | 14.73        |
| 2546/47                                       | 14.25 | 14.25 | 14.25 | 14.77 | 15.08 | 16.03 | 16.25                            | 16.25 | 16.25 | 16.25 | 17.92 | 17.92 | 15.79        |
| 2547/48                                       | 18.08 | 18.25 | 18.25 | 18.25 | 18.25 | 18.25 | 18.25                            | 18.82 | 19.56 | 19.56 | 21.92 | 24.25 | 19.31        |
| 2548/49                                       | 24.25 | 24.25 | 24.69 | 26.50 | 26.50 | 26.50 | 26.50                            | 26.50 | 24.36 |       |       |       | 25.56        |
| ราคาขายส่ง กทม (ถั่วเขียวผิวมันอย่างรอง)      |       |       |       |       |       |       | ที่มา : กรมการค้าภายใน           |       |       |       |       |       |              |
| 2541/42                                       | 16.58 | 16.58 | 16.58 | 16.92 | 17.26 | 15.00 | 15.00                            | 14.92 | 13.72 | 13.03 | 13.24 | 14.34 | 15.26        |
| 2542/43                                       | 12.58 | 11.25 | 11.44 | 11.59 | 10.63 | 10.50 | 10.77                            | 10.92 | 10.92 | 11.99 | 15.83 | 15.83 | 12.02        |
| 2543/44                                       | 14.70 | 13.64 | 14.06 | 15.09 | 15.41 | 17.01 | 17.99                            | 18.43 | 16.80 | 17.06 | 15.74 | 17.02 | 16.08        |
| 2544/45                                       | 16.24 | 17.56 | 19.00 | 20.25 | 17.54 | 16.50 | 17.12                            | 16.25 | 16.25 | 16.25 | 16.25 | 16.25 | 17.12        |
| 2545/46                                       | 16.25 | 14.66 | 14.25 | 14.25 | 14.25 | 12.73 | 12.20                            | 11.94 | 11.59 | 11.59 | 11.59 | 11.59 | 13.07        |
| 2546/47                                       | 12.47 | 13.12 | 12.84 | 13.18 | 13.42 | 14.37 | 14.59                            | 14.59 | 14.59 | 14.59 | 16.25 | 16.25 | 14.19        |
| 2547/48                                       | 16.32 | 16.59 | 16.59 | 16.59 | 16.59 | 16.59 | 16.59                            | 17.30 | 18.25 | 18.25 | 20.42 | 22.58 | 17.72        |
| 2548/49                                       | 22.58 | 22.58 | 22.95 | 24.50 | 24.50 | 24.50 | 24.50                            | 24.50 | 22.36 |       |       |       | 23.66        |

สำนักส่งเสริมการค้าสินค้าเกษตร

เมษายน 2549

## กระเทียม

## 1. ผลผลิต/ความต้องการใช้ (ตัน)

|                    | ปี 2545/46 | ปี 2546/47 | ปี 2547/48 | ปี 2548/49 |
|--------------------|------------|------------|------------|------------|
| 1.1 ผลผลิต         | 104,832    | 95,909     | 106,598    | 92,408     |
| 1.2 ความต้องการใช้ | 147,998    | 153,619    | 164,398    | 149,408    |
|                    | ปี 2546    | ปี 2547    | ปี 2548    | ปี 2549    |
|                    |            |            |            | (ก.พ.49)   |
| 1.3 นำเข้า         | 44,723     | 60,441     | 50,058     | 9,156.52   |
| 1.4 ส่งออก         | 1,557      | 2,717      | 3,955      | 81.38      |

## 2. ราคา (บาท/กก.)

|                     |       |       |       |           |
|---------------------|-------|-------|-------|-----------|
| 2.1 เกษตรกรขายได้   |       |       |       | (มี.ก.49) |
| กระเทียมสด          | 7.83  | 7.83  | 6.46  | 8.75      |
| กระเทียมแห้งใหญ่คละ | 22.42 | 27.62 | 19.63 | 23.68     |
| 2.2 เป้าหมายนำ      |       |       |       |           |
| กระเทียมแห้งใหญ่คละ | -     | -     | -     | 18.00     |
| 2.3 ต้นทุน          | 15.78 | 14.37 | 17.59 | na.       |

## 3. สภาพปัญหา/สาเหตุ

นายกรัฐมนตรีได้ไปตรวจราชการพื้นที่จังหวัดแม่ฮ่องสอนเมื่อวันที่ 21 ก.ค. 47 และได้มีการสั่งการ/แนะนำให้ประกันราคากระเทียมสดของจังหวัดแม่ฮ่องสอนไม่ต่ำกว่า กก.ละ 10.00 บาท (หรือคิดเป็นกระเทียมแห้ง กก.ละ 30.00 บาท) ซึ่งจังหวัดขอใช้เงินทุนหมุนเวียนปลอดดอกเบี้ยเพื่อซื้อกระเทียมสดในราคานำตลาด เมื่อราคาต่ำกว่า กก.ละ 8.00 บาท และรับจํานํากระเทียมแห้ง กก.ละ 28.00 บาท ส่วนจังหวัดเชียงใหม่ เชียงราย พะเยา ลำพูน และลำปาง ขอรับการสนับสนุนเงินทุนหมุนเวียนปลอดดอกเบี้ยเพื่อใช้รับซื้อกระเทียมแห้งจากเกษตรกรในราคานำตลาดที่ราคากระเทียมแห้ง ใหญ่คละ กก.ละ 25.00 บาท กลางคละ กก.ละ 22.00 บาท

## 4. มาตรการแก้ไขปัญหา

คณะกรรมการ คชก. มีมติ (27 เม.ย.48 และ 7 มิ.ย.48) อนุมัติเงินทุนหมุนเวียนปลอดดอกเบี้ยจำนวน 796 ล้านบาท ให้กระทรวงเกษตรและสหกรณ์โดยกรมส่งเสริมสหกรณ์นำไปจัดสรรให้จังหวัดแม่ฮ่องสอน 270 ล้านบาท และจังหวัดในแหล่งผลิตอื่นๆ อีก 526 ล้านบาท ได้แก่ จังหวัดเชียงใหม่ 436 ล้านบาท ลำพูน 41 ล้านบาท เชียงราย 20 ล้านบาท และพะเยา 29 ล้านบาท เพื่อนำไปดำเนินการ (1) แทรกแซงรับซื้อกระเทียมแห้งจากเกษตรกรที่ขึ้นทะเบียนและมีพื้นที่เพาะปลูกกระเทียมในจังหวัดซึ่งยังเป็นกรรมสิทธิ์ของเกษตรกรที่แท้จริง ตามระบบของสหกรณ์เพื่อนำไปจำหน่ายในราคา กก.ละ 18.00 บาท วงเงินไม่เกินรายละ 350,000 บาท (2) จ่ายเงินชดเชยในการลดพื้นที่เพาะปลูกให้เกษตรกร กก.ละ 12.00 บาท (ในอัตราไร่ละไม่เกิน 12,000 บาท) โดยมีเงื่อนไขว่าเกษตรกรจะต้องปรับเปลี่ยนพื้นที่เพาะปลูกเดิมไปปลูกพืชอื่นซึ่งมิใช่กระเทียม หอมแดง หอมหัวใหญ่ ถั่วลิสง ถั่วเขียว และถั่ว

ตามหลักเกณฑ์ที่กระทรวงเกษตรและสหกรณ์กำหนด (3) หักภาระขาดทุนจากการซื้อขายได้ตามที่เกิดขึ้นจริง ภายใต้เกณฑ์ที่กำหนด ในอัตราไม่เกิน กก.ละ 2.00 บาท และ (4) เป็นค่าใช้จ่ายในการดำเนินการของส่วนราชการ และสหกรณ์ตามที่เกิดขึ้นจริงไม่เกินร้อยละ 3 ของวงเงินดำเนินการ ระยะเวลาดำเนินการแทรกแซงรับซื้อ พ.ศ.- ส.ศ.48 ระยะเวลาโครงการ พ.ศ.48- พ.ศ.49 และมีมติเพิ่มเติม (9 ก.ย.48) อนุมัติให้ขยายระยะเวลา ดำเนินการแทรกแซงตลาดกระเทียมทั้งระบบ ปี 2547/48 เป็นสิ้นสุด ต.ค.48 เพื่อให้เกิดประโยชน์สูงสุดจาก มาตรการแทรกแซงตลาดกระเทียมทั้งระบบของภาครัฐ

## 5. ผลการดำเนินการ

5.1 จังหวัดเชียงราย ได้อนุมัติเงินให้สหกรณ์จำนวน 2 ราย รวมวงเงิน 2,052 ล้านบาท โดยสหกรณ์ได้ ดำเนินการรับซื้อกระเทียมแห้งจากสมาชิกสหกรณ์ 45 ราย ระหว่าง วันที่ 1-15 ก.ย.48 จำนวน 105,807 ตัน ในราคาเฉลี่ย กก.ละ 15.94 บาท รวมมูลค่าซื้อ 1,684 ล้านบาท ผลการจำหน่าย ปริมาณ 105,807 ตัน ในราคาเฉลี่ย กก.ละ 16.39 บาท รวมมูลค่าจำหน่าย 1,729 ล้านบาท การจ่ายเงินชดเชยลดพื้นที่ อยู่ระหว่างการสำรวจพื้นที่ คาดว่าจะจ่ายเงินประมาณ เม.ย.-พ.ค.49

5.2 จังหวัดลำพูน ได้อนุมัติเงินให้สหกรณ์จำนวน 1.5 ล้านบาท โดยสหกรณ์ได้ดำเนินการรับซื้อกระเทียมแห้ง คละจากเกษตรกร 2 ราย เมื่อวันที่ 30 ส.ค.48 จำนวน 9,435 ตัน ในราคา กก.ละ 17-18 บาท รวมมูลค่าซื้อ 168,110 บาท ผลการจำหน่าย ปริมาณ 8,640 ตัน ในราคา กก.ละ 19-20 บาท รวมมูลค่าจำหน่าย 181,440 บาท (กระเทียมเสียหายจาก การเสื่อมสภาพตามธรรมชาติของผลผลิต 0.795 ตัน) ไม่มีเกษตรกรเข้าร่วมโครงการลดพื้นที่ปลูกกระเทียม

5.3 จังหวัดพะเยา ได้อนุมัติเงินให้สหกรณ์จำนวน 2 ราย วงเงิน 3.1 ล้านบาท โดยสหกรณ์ได้ดำเนินการรับ ซื้อกระเทียมแห้งจากสมาชิกสหกรณ์ 60 ราย ระหว่างวันที่ 7-21 ต.ค.48 จำนวน 139,378 ตัน ในราคาเฉลี่ย กก.ละ 13-15 บาท รวมมูลค่าซื้อ 1,821 ล้านบาท ผลการจำหน่าย ปริมาณ 139,378 ตัน กก.ละ 14-16 บาท รวมมูลค่าจำหน่าย 2,052 ล้านบาท การจ่ายเงินชดเชยลดพื้นที่ จ่ายเงินชดเชยเสร็จสิ้นแล้ว เกษตรกรเข้าร่วม โครงการ 60 ราย จำนวนพื้นที่ 139 ไร่ เป็นเงิน 1,672 ล้านบาท

5.4 จังหวัดแม่ฮ่องสอน ได้อนุมัติเงินให้สหกรณ์จำนวน 6 ราย รวมวงเงิน 220 ล้านบาท โดยสหกรณ์ได้ ดำเนินการรับซื้อกระเทียมแห้งจากเกษตรกร 3,311 ราย กก.ละ 12-18 บาท ระหว่าง 27 พ.ค.-31 ส.ค.48 จำนวน 11,066,442 ตัน มูลค่า 184,398 ล้านบาท ผลการจำหน่าย (ณ 6 มี.ค.49) ปริมาณ 7,777,395 ตัน มูลค่า 143,642 ล้านบาท คงเหลือ 3,289,047 ตัน (เสียหายจากอุทกภัยและเสื่อมสภาพหมดแล้ว) การจ่ายเงินชดเชยลดพื้นที่ (ณ 24 มี.ค.49) เกษตรกรเข้าร่วมโครงการ 3,311 ราย จำนวนพื้นที่ 10,959 ไร่ จ่ายเงินชดเชยแล้ว 3,189 ราย เป็นเงิน 127,323 ล้านบาท

5.5 จังหวัดเชียงใหม่ ได้อนุมัติเงินให้สหกรณ์จำนวน 12 ราย รวมวงเงิน 204.20 ล้านบาท โดยสหกรณ์ได้ ดำเนินการรับซื้อกระเทียมแห้งในราคาเฉลี่ย กก.ละ 13-18 บาท จากเกษตรกรจำนวน 1,512 ราย ระหว่าง 21 ก.ค.-18 ต.ค.48 จำนวน 7,698,963 ตัน มูลค่า 127,385 ล้านบาท ผลการจำหน่าย (ณ 27 มี.ค.49) ปริมาณ 7,398,066 ตัน มูลค่า 111,463 ล้านบาท คงเหลือ 300,894 ตัน ซึ่งเสื่อมสภาพแล้วและไม่สามารถจำหน่ายได้ การจ่ายเงินชดเชยลดพื้นที่ อยู่ระหว่างการสำรวจ คาดว่าจะจ่ายได้ เม.ย.49

## 6. สถานการณ์ปัจจุบัน/แนวโน้ม

6.1 ปีการผลิต 2548/49 ผลผลิตกระเทียมแห้งมีประมาณ 92,408 ตัน ลดลงจากปีก่อนร้อยละ 13.31 เนื่องจากต้นทุนการผลิตมีแนวโน้มเพิ่มสูงขึ้นและภาครัฐมีนโยบายในการลดพื้นที่การปลูกกระเทียมตามแผนการปรับโครงสร้างการผลิต เพื่อเป็นการแก้ไขปัญหากระเทียมล้นตลาด ประกอบกับในปีต่อไปจะไม่มี การช่วยเหลือด้านการแทรกแซงราคาจากหน่วยงานของรัฐ จึงไม่จูงใจให้เกษตรกรขยายเนื้อที่ปลูก

6.2 ราคากระเทียมสดและกระเทียมแห้งที่เกษตรกรขายได้ (มี.ค.49) กก.ละ 8.75 บาท และ 23.68 บาท ตามลำดับ สูงกว่าราคาเฉลี่ยในเดือนที่ผ่านมาซึ่งมีราคา กก.ละ 8.42 และ 20.73 บาท ตามลำดับ เนื่องจากผลผลิตกระเทียมสดออกสู่ตลาดน้อยลง ส่วนผลผลิตกระเทียมแห้งเริ่มทยอยออกสู่ตลาด ราคาอาจจะปรับตัวลดลงเล็กน้อย แต่คาดว่าจะอยู่ในเกณฑ์ปกติ

\*\*\*\*\*

สำนักส่งเสริมการค้าสินค้าเกษตร

เมษายน 2549

## กระเทียม

หน่วย : บาท/กก.

| ปี                                 | มค.   | กพ.   | มีค.  | เมย.  | พค.   | มิย.  | กค.   | สค.   | กย.   | ตค.   | พย.   | ธค.   | เฉลี่ย |
|------------------------------------|-------|-------|-------|-------|-------|-------|-------|-------|-------|-------|-------|-------|--------|
| <b>ราคาที่เกษตรกรจำหน่ายได้</b>    |       |       |       |       |       |       |       |       |       |       |       |       |        |
| - กระเทียมแห้งหัวใหญ่กละ           |       |       |       |       |       |       |       |       |       |       |       |       |        |
| 2540                               | 21.13 | 26.75 | 31.76 | 19.10 | 10.79 | 10.90 | 11.69 | 12.67 | 11.67 | 11.11 | 11.30 | 10.49 | 21.68  |
| 2541                               | 11.55 | 11.30 | 16.60 | 19.86 | 22.68 | 21.52 | 21.57 | 23.63 | 23.09 | 27.16 | -     | 33.94 | 17.91  |
| 2542                               | 44.00 | 36.25 | 33.97 | 23.72 | 23.73 | -     | -     | -     | -     | -     | -     | -     | 31.30  |
| 2543                               | 31.50 | 32.38 | 18.75 | 25.09 | 21.57 | 21.57 | 20.84 | 23.18 | 22.38 | 23.51 | 22.73 | 21.44 | 24.88  |
| 2544                               | 20.79 | 16.79 | 26.37 | 19.21 | 15.15 | 18.43 | 19.53 | 22.12 | 22.65 | 26.03 | 30.61 | 31.08 | 20.75  |
| 2545                               | 32.93 | 28.18 | 19.16 | 20.17 | 24.15 | 24.26 | 25.54 | 27.44 | 29.69 | 33.38 | 36.43 | 36.15 | 24.59  |
| 2546                               | 34.64 | 31.60 | 26.00 | 22.74 | 26.33 | 27.00 | -     | -     | -     | -     | -     | 25.00 | 27.41  |
| 2547                               | 22.00 | 23.77 | 16.23 | 17.28 | 19.64 | 19.00 | -     | -     | -     | -     | -     | -     | 19.40  |
| 2548                               | 20.00 | 23.00 | 21.97 | 20.20 | 20.60 | 21.08 | 19.23 | 20.90 | 24.50 | 26.10 | 32.94 | 28.00 | 21.96  |
| 2549                               | 27.55 | 20.73 | 23.68 |       |       |       |       |       |       |       |       |       | 23.99  |
| ที่มา : สำนักงานเศรษฐกิจการเกษตร   |       |       |       |       |       |       |       |       |       |       |       |       |        |
| <b>ราคาขายส่งในตลาดกรุงเทพฯ</b>    |       |       |       |       |       |       |       |       |       |       |       |       |        |
| - กระเทียมแห้งมัดจุกทั้งหมดหัวใหญ่ |       |       |       |       |       |       |       |       |       |       |       |       |        |
| 2540                               | 35.05 | 16.00 | 16.00 | 17.33 | 21.00 | 21.00 | 20.12 | 22.53 | 21.00 | 21.00 | 21.00 | 21.00 | 21.09  |
| 2541                               | 21.00 | 15.50 | 16.14 | 23.11 | 27.39 | 30.00 | 30.19 | 31.00 | 31.00 | 31.69 | 42.95 | 46.30 | 28.86  |
| 2542                               | 45.50 | 43.29 | 22.00 | 25.33 | 28.33 | 32.00 | 32.84 | 38.21 | 39.68 | 46.83 | 52.00 | 50.50 | 38.04  |
| 2543                               | 48.60 | 47.00 | 47.00 | 23.19 | 27.80 | 28.00 | 30.47 | 33.00 | 33.00 | 31.76 | 33.41 | 33.50 | 34.73  |
| 2544                               | 34.17 | 33.24 | 16.50 | 16.50 | 17.78 | 25.67 | 28.20 | 30.89 | 31.00 | 32.18 | 48.41 | 52.50 | 30.59  |
| 2545                               | 52.50 | 52.50 | 28.26 | 29.24 | 33.50 | 34.55 | 35.95 | 38.07 | 38.50 | 38.98 | 42.00 | 42.00 | 38.84  |
| 2546                               | 41.27 | 38.00 | 36.45 | 37.50 | 35.92 | 35.50 | 35.50 | 35.50 | 35.50 | 36.78 | 41.00 | 41.00 | 37.49  |
| 2547                               | 41.00 | 41.00 | 40.36 | 39.00 | 37.68 | 36.50 | 36.50 | 37.40 | 37.50 | 37.50 | 37.50 | 37.50 | 38.29  |
| 2548                               | 37.50 | 37.50 | 35.70 | 29.00 | 29.00 | 29.00 | 29.00 | 30.16 | 30.50 | 31.90 | 37.00 | 37.00 | 32.77  |
| 2549                               | 39.58 | 51.50 | 49.29 |       |       |       |       |       |       |       |       |       | 46.79  |

ที่มา : กรมการค้าภายใน

เมษายน 2549



## หอมแดง

## 1. ผลผลิต/ความต้องการใช้ (ตัน)

|                    | ปี 2545/46 | ปี 2546/47 | ปี 2547/48 | ปี 2548/49 |
|--------------------|------------|------------|------------|------------|
| 1.1 ผลผลิต         | 173,336    | 232,537    | 213,060    | 209,277    |
| 1.2 ความต้องการใช้ | 168,985    | 199,110    | 173,071    | 174,277    |
|                    | ปี 2546    | ปี 2547    | ปี 2548    | ปี 2549    |
|                    |            |            |            | (ก.ท.49)   |
| 1.3 ส่งออก         | 15,310     | 60,009     | 46,634     | 19,003.75  |
| 1.4 นำเข้า         | 10,959     | 26,582     | 5,796      | 333.55     |

## 2. ราคา (บาท/กก.)

|                       |       |       |       |           |
|-----------------------|-------|-------|-------|-----------|
| 2.1 เกษตรกรขายได้     |       |       |       | (มี.ก.49) |
| หอมแดงแห้งหัวใหญ่ คละ | 17.44 | 15.04 | 9.32  | 16.98     |
| 2.2 เป้าหมายนำ        |       |       |       |           |
| หอมแดงแห้งหัวใหญ่ คละ | 11.00 | 11.00 | 11.00 | -         |
| หอมแดงแห้งหัวเล็ก คละ | 7.50  | 7.50  | 7.50  | -         |

## 3. สภาพปัญหา/สาเหตุ ปี 2547/48

3.1 จ.ลำพูน มีหนังสือถึงกรมการค้าภายใน ลงวันที่ 29 ธันวาคม 2547 แจ้งว่าผลผลิตจะออกสู่ตลาดมากช่วงเดือน กุมภาพันธ์ ถึง เดือนมีนาคม 2548 เกษตรกรอาจได้รับความเดือดร้อน จึงขอให้ทางราชการเข้าไปปรับซื้อในราคาราคานำตลาดและสนับสนุนเงินทุนหมุนเวียนปลอดดอกเบี้ยให้สหกรณ์/ผู้ประกอบการรับซื้อหอมแดงด้วย

3.2 จ.ศรีสะเกษ มีหนังสือถึงกรมการค้าภายใน ลงวันที่ 4 กุมภาพันธ์ 2548 ขอให้ อคส. ดำเนินการแทรกแซงตลาดหอมแดงเนื่องจากเกษตรกรได้รับความเดือดร้อนจากปัญหาด้านราคา

3.3 จ.พะเยา มีหนังสือ ลงวันที่ 31 มีนาคม 2548 แจ้งว่าขอให้พิจารณาหาแนวทางและมาตรการช่วยเหลือเกษตรกร เนื่องจากมีปัญหาด้านราคา

## 4. การแก้ไขปัญหา/ผลดำเนินการ ปี 2547/48

เมื่อวันที่ 1 กุมภาพันธ์ 2548 รัฐมนตรีว่าการกระทรวงพาณิชย์ได้อนุมัติเงินทุนหมุนเวียนปลอดดอกเบี้ยจากโครงการช่วยเหลือสินค้าเกษตรที่มีปัญหาเร่งด่วน ปี 2545 จำนวน 30 ล้านบาท โดยจัดสรรให้จังหวัดเชียงใหม่ ลำพูน ศรีสะเกษและพะเยา จังหวัดละ 5 ล้านบาท ส่วนอีก 10 ล้านบาท สำหรับจังหวัดในแหล่งผลิตอื่นๆ เพื่อดำเนินการรับซื้อหอมแดงจากเกษตรกรในราคาราคานำตลาดแล้วกระจายออกนอกแหล่งผลิตเมื่อราคาหอมแดงที่เกษตรกร

ขายได้ต่ำกว่า หรือมีแนวโน้มต่ำกว่าราคาที่แทรกแซงปีที่ผ่านมา (หอมแดงแห้งใหญ่คละ กก.ละ 11.00 บาท หอมแดงแห้งเล็กคละ กก.ละ 7.50 บาท) โดยให้ค่าใช้จ่ายในการดำเนินการของจังหวัดตามที่จ่ายจริง ไม่เกินร้อยละ 3 ของวงเงินดำเนินการ และให้หักภาระขาดทุนได้ตามที่เกิดขึ้นจริง

ผลดำเนินการ กรมการค้าภายใน ได้โอนเงินให้ จ.ศรีสะเกษ ลำพูน และพะเยา จังหวัดละ 5 ล้านบาท เมื่อวันที่ 25 ก.พ.48 วันที่ 1 มี.ค.48 และ วันที่ 12 เม.ย.48 ตามลำดับ เพื่อดำเนินการแทรกแซงตลาดหอมแดง ปี 2547/48 ผลการดำเนินการ ปรากฏว่า จากมาตรการดังกล่าวประกอบกับการส่งออกมีความคล่องตัว ส่งผลให้ราคาขยับตัวสูงขึ้นอยู่ในระดับที่เกษตรกรพอใจ จึงไม่ต้องดำเนินการแทรกแซงตลาดแต่อย่างใด โดย จ.ศรีสะเกษ พะเยา และลำพูน ได้โอนเงินคืนกรมการค้าภายในแล้ว เมื่อวันที่ 8 เม.ย.48 5 ก.ค.48 และ 12 ก.ค.48 ตามลำดับ

#### 5. สถานการณ์ปัจจุบัน/แนวโน้ม ปี 2548/49

5.1 ผลผลิตหอมแดง ปี 2548/49 ลดลงจากปีที่ผ่านมาร้อยละ 1.78 เนื่องจากเกษตรกรในแหล่งผลิตทางภาคเหนือ ได้แก่ จังหวัดลำพูน เชียงใหม่ อุดรดิตถ์ มีต้นทุนการผลิตเพิ่มขึ้น ผลตอบแทนที่ได้รับไม่คุ้มค่าประกอบกับพื้นที่ปลูกบางแห่งน้ำท่วมขัง ไม่สามารถปลูกหอมแดงได้ พร้อมทั้งยังขาดแคลนแรงงานในการปลูก ส่วนผลผลิต จ.ศรีสะเกษ มีประมาณ 44,477 ตัน ลดลงจากปีที่ผ่านมาร้อยละ 4.61 ส่งผลให้ผลผลิตในภาพรวมลดลง

5.2 ราคาหอมแดงแห้งใหญ่คละที่เกษตรกรขายได้ (มี.ค.49) กก.ละ 16.98 บาท สูงกว่าราคาเฉลี่ยในเดือนที่ผ่านมาซึ่งมีราคา กก.ละ 15.82 บาท เนื่องจากช่วงนี้เป็นช่วงปลายฤดูการผลิต โดยขณะนี้ผลผลิตหอมแดงของ จ.ศรีสะเกษ ออกสู่ตลาดเสร็จสิ้นแล้ว ในด้านตลาดต่างประเทศยังคงมีความต้องการอย่างต่อเนื่อง สำหรับหอมแดงฤดูฝนจะเริ่มออกสู่ตลาดในช่วงเดือน ก.ค.-พ.ย.49

\*\*\*\*\*

สำนักส่งเสริมการค้าสินค้าเกษตร  
เมษายน 2549

หอมแดง

หน่วย : บาท/กก.

| ปี                                                                                                             | มค.   | กพ.   | มีค.  | เมย.  | พค.   | มิย.  | กค.   | สค.   | กย.   | ตค.   | พย.   | ธค.   | เฉลี่ย |
|----------------------------------------------------------------------------------------------------------------|-------|-------|-------|-------|-------|-------|-------|-------|-------|-------|-------|-------|--------|
| <b>ราคาที่เกษตรกรขายได้</b>                                                                                    |       |       |       |       |       |       |       |       |       |       |       |       |        |
| หอมแดงแห้งหัวใหญ่ชนิดคละ(เฉลี่ยทั่วประเทศ) <span style="float: right;">ที่มา : สำนักงานเศรษฐกิจการเกษตร</span> |       |       |       |       |       |       |       |       |       |       |       |       |        |
| 2540                                                                                                           | 8.74  | 5.60  | 5.32  | 6.85  | 7.13  | 7.60  | 12.68 | 19.07 | 16.70 | 14.78 | 13.91 | 17.52 | 9.03   |
| 2541                                                                                                           | 16.94 | 15.88 | 12.86 | 12.32 | 20.30 | -     | 28.13 | 30.00 | 26.84 | 28.00 | 38.33 | 36.67 | 20.03  |
| 2542                                                                                                           | 21.37 | 12.08 | 12.75 | 20.33 | 24.00 | 24.67 | 19.50 | 14.97 | 20.50 | 21.00 | 29.87 | 17.17 | 17.48  |
| 2543                                                                                                           | 6.80  | 7.04  | 8.38  | 9.63  | 13.20 | 14.00 | 12.55 | 17.77 | 28.17 | 17.60 | 13.01 | 9.88  | 10.42  |
| 2544                                                                                                           | 10.83 | 11.28 | 13.32 | 13.89 | 13.16 | 15.64 | 16.81 | 17.65 | 20.18 | 20.65 | 26.65 | 33.35 | 15.24  |
| 2545                                                                                                           | 18.27 | 12.28 | 11.67 | 12.57 | 15.23 | 19.16 | 21.78 | 24.73 | 27.05 | 32.25 | 40.84 | 19.36 | 17.44  |
| 2546                                                                                                           | 12.85 | 14.98 | 13.88 | 16.23 | 23.44 | -     | -     | -     | -     | -     | 19.72 | 13.34 | 15.03  |
| 2547                                                                                                           | 9.57  | 7.06  | 6.85  | 8.45  | 11.45 | 12.70 | -     | -     | -     | -     | 9.75  | 9.00  | 8.36   |
| 2548                                                                                                           | 8.90  | 7.10  | 7.90  | 9.83  | 13.50 | 22.00 | 21.25 | 19.43 | 25.84 | 28.70 | 31.56 | 13.23 | 14.80  |
| 2549                                                                                                           | 14.87 | 15.82 | 16.98 |       |       |       |       |       |       |       |       |       | 15.89  |
| <b>ราคาขายส่ง กทม.</b> <span style="float: right;">ที่มา : กรมการค้าภายใน</span>                               |       |       |       |       |       |       |       |       |       |       |       |       |        |
| - หอมแดงแห้งภาคเหนือทั้งหมดหัวใหญ่                                                                             |       |       |       |       |       |       |       |       |       |       |       |       |        |
| 2540                                                                                                           | -     | 15.00 | 12.57 | 10.50 | 10.50 | 16.36 | 19.79 | 27.08 | 25.68 | 23.50 | 22.58 | 17.91 | 18.32  |
| 2541                                                                                                           | 24.00 | 19.00 | 17.26 | 18.61 | 25.17 | 32.73 | 47.62 | 41.60 | 37.18 | 36.33 | 42.67 | 44.10 | 32.19  |
| 2542                                                                                                           | 31.65 | 16.83 | 15.38 | 25.17 | 25.72 | 29.30 | 28.09 | 24.14 | 25.48 | 29.28 | 42.20 | 30.75 | 27.00  |
| 2543                                                                                                           | 14.80 | 11.00 | 12.76 | 15.53 | 19.55 | 20.59 | 23.74 | 28.27 | 40.14 | 29.07 | 21.57 | 15.67 | 21.06  |
| 2544                                                                                                           | 14.40 | 16.50 | 18.00 | 20.03 | 21.50 | 23.55 | 26.41 | 29.61 | 33.25 | 31.64 | 51.86 | 55.06 | 28.48  |
| 2545                                                                                                           | 24.55 | 14.00 | 14.00 | 17.58 | 21.55 | 28.03 | 29.00 | 31.10 | 34.00 | 39.14 | 44.36 | 22.50 | 26.65  |
| 2546                                                                                                           | 18.64 | 18.87 | 21.71 | 23.69 | 32.63 | 43.38 | 50.19 | 38.00 | 33.89 | 35.39 | 32.05 | 21.61 | 30.84  |
| 2547                                                                                                           | 16.05 | 15.55 | 10.82 | 13.25 | 14.81 | 16.92 | 19.50 | 20.00 | 20.50 | 31.13 | 23.92 | 17.63 | 18.34  |
| 2548                                                                                                           | 16.00 | 15.10 | 13.90 | 19.56 | 22.76 | 34.64 | 32.32 | 29.41 | 35.65 | 37.50 | 41.60 | 31.07 | 27.46  |
| 2549                                                                                                           | 23.23 | 24.50 | 24.50 |       |       |       |       |       |       |       |       |       | 24.08  |
| <b>หอมแดงแห้งศรีสะเกษทั้งหมดหัวใหญ่</b> <span style="float: right;">ที่มา : กรมการค้าภายใน</span>              |       |       |       |       |       |       |       |       |       |       |       |       |        |
| 2540                                                                                                           | 16.95 | 12.00 | 9.95  | 8.50  | -     | -     | -     | -     | -     | -     | 17.91 | 20.24 | 14.26  |
| 2541                                                                                                           | 25.95 | 24.00 | 22.32 | -     | -     | -     | -     | -     | -     | -     | -     | 39.00 | 27.82  |
| 2542                                                                                                           | 28.50 | 17.20 | 15.98 | -     | -     | -     | -     | -     | -     | -     | -     | 25.07 | 21.69  |
| 2543                                                                                                           | 12.58 | 8.89  | 12.50 | -     | -     | -     | -     | -     | -     | -     | -     | 14.00 | 11.99  |
| 2544                                                                                                           | 13.59 | 14.92 | -     | -     | -     | -     | -     | -     | -     | -     | -     | 51.42 | 26.64  |
| 2545                                                                                                           | 24.55 | 14.00 | -     | -     | -     | -     | -     | -     | -     | -     | 32.50 | 21.68 | 23.18  |
| 2546                                                                                                           | 18.09 | 17.00 | -     | -     | -     | -     | -     | -     | -     | -     | -     | 19.42 | 18.17  |
| 2547                                                                                                           | 14.29 | 12.08 | 10.82 | -     | -     | -     | -     | -     | -     | -     | -     | 16.57 | 13.44  |
| 2548                                                                                                           | 16.00 | 15.10 | 13.90 | -     | -     | -     | -     | -     | -     | -     | 49.00 | 28.03 | 24.41  |
| 2549                                                                                                           | 20.37 | 23.50 | 23.50 |       |       |       |       |       |       |       |       |       | 22.46  |

สำนักส่งเสริมการค้าสินค้าเกษตร

เมษายน 2549

## หอมหัวใหญ่

## 1. ผลผลิต/ความต้องการใช้ (ตัน)

|                    | ปี 2545/46 | ปี 2546/47 | ปี 2547/48 | ปี 2548/49 |
|--------------------|------------|------------|------------|------------|
| 1.1 ผลผลิต         | 37,881     | 88,500     | 53,780     | 55,494     |
| 1.2 ความต้องการใช้ | 78,778     | 83,930     | 63,992     | 65,494     |
|                    | ปี 2546    | ปี 2547    | ปี 2548    | ปี 2549    |
|                    |            |            |            | (ก.พ.49)   |
| 1.3 ส่งออก         | 4,818      | 20,466     | 21,526     | 10,508.12  |
| 1.4 นำเข้า         | 22,250     | 15,896     | 31,738     | 1,519.75   |

## 2. ราคา (บาท/กก.)

|                                       |       |      |      |           |
|---------------------------------------|-------|------|------|-----------|
| 2.1 เกษตรกรขายได้                     |       |      |      | (มี.ค.49) |
| หอมหัวใหญ่ เบอร์ 1                    | 15.72 | 9.63 | 5.77 | 7.52      |
| 2.2 เป้าหมายนำ (จ.เชียงใหม่)          |       |      |      |           |
| อ.สันป่าตอง-แม่วาง เกรด คละ           | -     | 4.26 | -    | -         |
| อ.ฝาง-ไชยปราการ-พร้าวแห้ง คละ (รวมใบ) | -     | 4.50 | -    | -         |

## 3. สภาพปัญหา/สาเหตุ ปี 2547/48

3.1 องค์การตลาดเพื่อเกษตรกรนำเข้าเมล็ดพันธุ์หอมหัวใหญ่ล่าช้ากว่าทุกปีและจำหน่ายให้สหกรณ์ทั้ง 4 แห่ง พร้อมกัน ได้แก่ สหกรณ์ผู้ปลูกหอมหัวใหญ่สันป่าตอง แม่วาง ฝาง และพร้าวจำกัด ทำให้ผลผลิตหอมหัวใหญ่จะออกสู่ตลาดในช่วงเดียวกัน (มี.ค.-เม.ย.48) อาจมีปัญหาคาดในด้านราคา

3.2 ผู้อำนวยการพรรคไทยรักไทย สาขาภาคเหนือ และสมาชิกสภาผู้แทนราษฎรจังหวัดเชียงใหม่ (นายสันติ ต้นสุหัช และ นายนพคุณ รัฐผไท) ขอให้หามาตรการแก้ไขปัญหาราคาหอมหัวใหญ่ และดำเนินการด้านการตลาดเพื่อรองรับผลผลิต ซึ่งจะออกสู่ตลาดพร้อมกัน (มี.ค.- เม.ย.48)

## 4. มาตรการแก้ไขปัญหา ปี 2547/48

4.1 คชก.ได้มีมติ (23 เม.ย.42) ให้กระทรวงเกษตรและสหกรณ์ รับผิดชอบดูแลการแก้ไขปัญหาคาหอมหัวใหญ่ทั้งระบบและครบวงจร ตั้งแต่การนำเข้าเมล็ดพันธุ์ การลดพื้นที่เพาะปลูก การจดทะเบียนเกษตรกร รวมไปถึงการแก้ไขปัญหากรณีเกิดราคาตกต่ำด้วย

4.2 ฤดูกาลผลิตปี 2547/48 คชก. ได้มีมติ (1 มี.ค.48) มอบหมายให้กระทรวงมหาดไทยและกระทรวงเกษตรและสหกรณ์ กรมบัญชีกลาง สำนักงานตรวจเงินแผ่นดิน และฝ่ายเลขานุการตรวจสอบค่าใช้จ่ายในการดำเนินโครงการแก้ไขปัญหาคาหอมหัวใหญ่ตกต่ำ ปี 2547 ของ จ.เชียงใหม่

4.3 คชก. ได้มีมติ (8 มี.ค.48) มอบหมายให้กระทรวงเกษตรและสหกรณ์แก้ไขปัญหาหอมหัวใหญ่ จ.เชียงใหม่ ฤดูกาลผลิตปี 2547/48 ตามที่ผู้อำนวยการพรรคไทยรักไทยสาขาภาคเหนือและสมาชิกสภาผู้แทนราษฎร จ.เชียงใหม่ (นายนพคุณ รัฐพิไท) ขอให้ช่วยเหลือ โดยให้วางแนวทางการแก้ไขปัญหามาระยะยาว และให้มีผู้จัดการสินค้ารับผิดชอบบริหารจัดการสินค้าหอมหัวใหญ่อย่างเป็นระบบครบวงจร แล้วนำเสนอคณะกรรมการ คชก. พิจารณาต่อไป ทั้งนี้ เพื่อให้เป็นไปตามมติคณะกรรมการ คชก. เมื่อวันที่ 23 เมษายน 2542 ที่มอบหมายให้กระทรวงเกษตรและสหกรณ์รับผิดชอบสินค้าหอมหัวใหญ่ทั้งระบบครบวงจร

#### การดำเนินการ

กระทรวงเกษตรและสหกรณ์ได้วางแผนการผลิตให้สอดคล้องกับความต้องการของตลาดเพื่อมิให้เกิดปัญหาราคาคตกต่ำ โดยตั้งแต่ปี 2549-2551 เปิดตลาดเมล็ดพันธุ์หอมหัวใหญ่ปีละ 3.15 ตัน (6,944 ปอนด์) อัตราภาษีในโควตาร้อยละ 0 อัตราภาษีนอกโควตาร้อยละ 218 ตามข้อผูกพัน WTO โดยให้ชุมนุมสหกรณ์ผู้ปลูกหอมหัวใหญ่แห่งประเทศไทยเป็นผู้บริหารการนำเข้าภายใต้การกำกับดูแลของคณะกรรมการจัดการการผลิตและการตลาดกระเทียม หอมแดง หอมหัวใหญ่และมันฝรั่ง

#### 5. สถานการณ์ปัจจุบัน/แนวโน้ม

5.1 ฤดูกาลผลิต ปี 2548/49 มีผลผลิต 55,494 ตัน ลดลงจากปีที่ผ่านมาร้อยละ 2.18 เนื่องจากน้ำท่วมแปลงกล้าหอมหัวใหญ่ ทำให้ต้นกล้าที่จะนำมาปลูกตายบางส่วน อีกทั้งเมล็ดพันธุ์นอกระบบมีราคาแพง ส่งผลให้ผลผลิตรวมลดลง

5.2 ราคาหอมหัวใหญ่ที่เกษตรกรขายได้ (มี.ค.49) กก.ละ 7.52บาท สูงกว่าราคาเฉลี่ยในเดือนที่ผ่านมาซึ่งมีราคา กก.ละ 6.02 บาท เนื่องจากผลผลิตออกสู่ตลาดน้อยลง และยังสูงกว่าช่วงเดียวกันของปีที่ผ่านมา ซึ่งมีราคา กก.ละ 4.75 บาท

5.3 ในปี 2549 ชุมชนสหกรณ์ผู้ปลูกหอมหัวใหญ่แห่งประเทศไทยเป็นผู้บริหารการนำเข้าเมล็ดพันธุ์หอมหัวใหญ่ ปริมาณในโควตาร้อยละ 3.15 ตัน (6,944 ปอนด์) อัตราภาษีในโควตาร้อยละ 0 ภายใต้การกำกับดูแลของคณะกรรมการจัดการการผลิตและการตลาดกระเทียม หอมแดง หัวหัวใหญ่และมันฝรั่ง

5.4 ผลผลิต จ.กาญจนบุรี เกษตรกรทำการเพาะปลูก 2 รุ่นคือ รุ่น 1 เพาะปลูกในเดือน พ.ค.-มิ.ย.ออกสู่ตลาดในเดือน ต.ค.-ม.ค. และ รุ่น 2 เพาะปลูกในเดือนก.ย.-ต.ค. ผลผลิตเริ่มออกสู่ตลาดในเดือน ก.พ.-มี.ค. โดยขณะนี้ผลผลิตออกสู่ตลาดหมดแล้วและสหกรณ์หอมหัวใหญ่ท่าม่วง จำกัด จะเริ่มเปิดให้จองซื้อเมล็ดพันธุ์สำหรับปลูกในฤดูกาลใหม่ประมาณเดือน มิ.ย.49 นี้ คาดว่าจะประมาณการพื้นที่เพาะปลูกในปีต่อไปจากการจองเมล็ดพันธุ์ได้ประมาณเดือน เม.ย.49 ทั้งนี้พื้นที่ 1 ไร่ ใช้เมล็ดพันธุ์สำหรับเพาะปลูกประมาณ 1 ปอนด์

\*\*\*\*\*

สำนักส่งเสริมการค้าสินค้าเกษตร

เมษายน 2549

## หอมหัวใหญ่

หน่วย : บาท/กก.

| ปี                                              | มค.   | กพ.   | มีค.  | เมย.  | พค.   | มิย.  | กค.   | สค.   | กย.   | ตค.   | พย.   | ธค.   | เฉลี่ย |
|-------------------------------------------------|-------|-------|-------|-------|-------|-------|-------|-------|-------|-------|-------|-------|--------|
| <b>ราคาที่เกษตรกรขายได้ (หอมหัวใหญ่เบอร์ 1)</b> |       |       |       |       |       |       |       |       |       |       |       |       |        |
| 2541                                            | 19.06 | 14.63 | 6.25  | -     | -     | -     | -     | -     | -     | 19.50 | 18.75 | 17.67 | 9.10   |
| 2542                                            | 5.67  | 3.37  | 7.33  | -     | -     | -     | -     | -     | -     | -     | 13.66 | 9.36  | 7.21   |
| 2543                                            | 10.17 | 7.25  | 3.67  | 3.00  | -     | -     | -     | -     | -     | 10.00 | 9.00  | 18.40 | 6.35   |
| 2544                                            | 10.00 | 6.25  | 5.62  | 6.00  | -     | -     | -     | -     | -     | -     | -     | 14.50 | 5.89   |
| 2545                                            | 5.52  | 6.25  | 5.50  | -     | -     | -     | -     | -     | -     | -     | -     | 9.56  | 6.31   |
| 2546                                            | 24.30 | 18.50 | 11.16 | -     | -     | -     | -     | -     | -     | -     | -     | 19.00 | 13.61  |
| 2547                                            | 13.27 | 3.75  | 2.50  | -     | -     | -     | -     | -     | -     | -     | -     | -     | 4.45   |
| 2548                                            | 8.00  | 4.75  | 4.95  | -     | -     | -     | -     | -     | -     | -     | -     | -     | 4.93   |
| 2549                                            | 11.01 | 6.02  | 7.52  | -     | -     | -     | -     | -     | -     | -     | -     | -     | 8.18   |
| ที่มา : สำนักงานเศรษฐกิจการเกษตร                |       |       |       |       |       |       |       |       |       |       |       |       |        |
| <b>ราคาขายส่ง กทม. (หอมหัวใหญ่เบอร์ 0-1)</b>    |       |       |       |       |       |       |       |       |       |       |       |       |        |
| 2541                                            | 22.65 | 18.03 | 10.09 | 10.63 | 10.58 | 10.25 | 15.41 | 19.81 | 22.50 | 25.38 | 23.83 | 22.58 | 17.65  |
| 2542                                            | 8.38  | 4.33  | 9.48  | 12.57 | 15.19 | 18.45 | 17.72 | 20.91 | 26.93 | -     | 14.50 | 15.65 | 13.68  |
| 2543                                            | 13.08 | 11.20 | 6.20  | 7.33  | 8.40  | 7.77  | 10.82 | 19.23 | 21.33 | 20.50 | 16.50 | 19.00 | 13.45  |
| 2544                                            | 14.23 | 7.11  | 10.18 | 12.56 | 14.60 | 17.05 | 18.68 | 26.14 | 30.83 | -     | -     | 18.39 | 14.15  |
| 2545                                            | 8.63  | 8.43  | 10.36 | 11.29 | 12.90 | 15.50 | 16.36 | 17.98 | 15.88 | 15.50 | -     | 14.50 | 12.28  |
| 2546                                            | 19.50 | 24.29 | 20.50 | 21.05 | 21.13 | 23.21 | 24.50 | -     | -     | -     | -     | -     | 12.85  |
| 2547                                            | 17.50 | 8.45  | 5.55  | 5.50  | 6.50  | 8.21  | 10.13 | 13.30 | 13.63 | -     | -     | -     | 7.40   |
| 2548                                            | 9.50  | 7.50  | 7.30  | 9.50  | 10.61 | 10.95 | 13.50 | 17.50 | -     | -     | -     | -     | 7.20   |
| 2549                                            | 16.50 | 13.29 | 13.44 |       |       |       |       |       |       |       |       |       | 14.41  |

ที่มา : กรมการค้าภายใน

เมษายน 2549

## สุกร

|                                                   | 2545   | 2546   | 2547   | 2548      | 2549                  |
|---------------------------------------------------|--------|--------|--------|-----------|-----------------------|
| 1. ผลผลิต (ล้านตัว)                               | 9.925  | 10.163 | 10.416 | 10.853    | 11.332                |
| 2. ความต้องการภายในประเทศ (ล้านตัว)               | 9.590  | 9.860  | 10.300 | 10.600    | 10.910                |
| 3. ปริมาณการนำเข้าเนื้อสุกร (ตัน) : ม.ค.-ก.พ.49   | 395    | 439    | 621.90 | 588.47    | 30.05                 |
| 4. ปริมาณการส่งออกเนื้อสุกร (ตัน) : ม.ค.-ก.พ.49   | 11,592 | 9,699  | 5,105  | 5,857.554 | 783.52                |
| 5. ราคาขายส่งสุกรมีชีวิต ณ แหล่งผลิต<br>(บาท/กก.) | 38.41  | 32.82  | 44.95  | 49.31     | 47.50<br>(17 เม.ย.49) |
| 6. ต้นทุนการผลิตสุกรขุน                           | 34.97  | 33.42  | 39.15  | 39.40     | NA                    |

## 7. ราคาเฉลี่ย ย้อนหลัง 3 ปี กก.ละ 38.45 บาท

(ราคาช่วงผลผลิตออกมากเดือน ตุลาคม – กุมภาพันธ์ เฉลี่ยย้อนหลัง 3 ปี (2545 - 2548))

## 8. สถานการณ์ปัจจุบัน

เดือนมีนาคม 2549 สภาพอากาศร้อนขึ้น ส่งผลต่ออัตราการเจริญเติบโตของสุกร ทำให้ผลผลิตที่เข้าสู่ตลาดลดลงเมื่อเทียบกับเดือนกุมภาพันธ์ 2549 ในขณะที่ภาวะการค้ายังชะลอตัวอยู่เช่นเดิม โดยเฉพาะในช่วงปลายเดือนมีนาคม ต่อเนื่องถึงเดือนเมษายน 2549 ซึ่งโรงเรียนเริ่มทยอยปิดภาคเรียน ทางด้านความเคลื่อนไหวของราคาขายส่งสุกรมีชีวิต ปรับสูงขึ้นอีก จาก กก.ละ 47 – 49 บาท ในช่วงสัปดาห์แรกของเดือนมีนาคม เป็น กก.ละ 48 – 49 บาท ในช่วงสัปดาห์ที่ 3 และลดลงเหลือ กก.ละ 47 – 48 บาท ในช่วงสัปดาห์สุดท้าย ส่วนราคาขายปลีกเนื้อแดงยังทรงตัวอยู่ที่ระดับ กก.ละ 95 – 100 บาท

9. การส่งออก ในช่วงเดือนมกราคม – กุมภาพันธ์ 2549 มีการส่งออกสุกรพันธุ์ไปประเทศกัมพูชา เวียดนาม และลาว เพิ่มขึ้นจากช่วงเดียวกันของปีก่อนมาก ส่วนการส่งออกเนื้อสุกร มีปริมาณเพิ่มขึ้นเช่นกัน โดยมีตลาดหลักของเนื้อสุกรสด แช่เย็นและแช่แข็ง อยู่ที่ประเทศฮ่องกง ส่วนเนื้อสุกรปรุงสุก ได้แก่ ฮ่องกง ญี่ปุ่น ออสเตรเลีย และกัมพูชา

10. แนวโน้ม ผลผลิตออกสู่ตลาดน้อยลง แต่เนื่องจากความต้องการบริโภคลดลงเช่นกัน ทั้งจากการปิดภาคเรียน และจากภาวะราคาสินค้าอื่นที่ถูกกว่า เช่น เนื้อไก่ หรือผลไม้ที่จะเริ่มออกสู่ตลาด จึงคาดว่าราคาสุกรมีชีวิตจะมีแนวโน้มปรับสูงขึ้นเพียงเล็กน้อย

\*\*\*\*\*

สำนักส่งเสริมการค้าสินค้าเกษตร : กรมการค้าภายใน

เมษายน 2549

\\agri\_16\6-6 สินค้าปศุสัตว์\6-2\รายเดือน F : สุกรรายเดือน

สถิติราคาขายส่ง - ขายปลีกสุกร พ.ศ. 2544 - 2549

ราคาขายส่งสุกร (12 กก/ตัว) ณ แหล่งผลิต

|      | มค.   | กพ.   | มีค.  | เมย.  | พค.   | มิย.  | กค.   | สค.   | กย.   | ตค.   | พย.   | ธค.   | เฉลี่ย |
|------|-------|-------|-------|-------|-------|-------|-------|-------|-------|-------|-------|-------|--------|
| 2544 | 750   | 734   | 711   | 826   | 900   | 900   | 900   | 900   | 900   | 900   | 945   | 1,000 | 864    |
| 2545 | 1,077 | 1,100 | 1,100 | 1,100 | 1,100 | 1,025 | 1,000 | 1,000 | 1,000 | 1,000 | 1,000 | 908   | 1,034  |
| 2546 | 700   | 626   | 352   | 433   | 879   | 848   | 743   | 700   | 845   | 900   | 800   | 743   | 714    |
| 2547 | 810   | 1,190 | 1,459 | 1,317 | 884   | 667   | 727   | 890   | 800   | 985   | 1,200 | 1,285 | 1,018  |
| 2548 | 1,300 | 1,300 | 1,300 | 1,300 | 1,300 | 1,300 | 1,300 | 1,300 | 1,255 | 1,105 | 1,355 | 1,500 | 1,301  |
| 2549 | 1,500 | 1,500 | 1,500 |       |       |       |       |       |       |       |       |       |        |

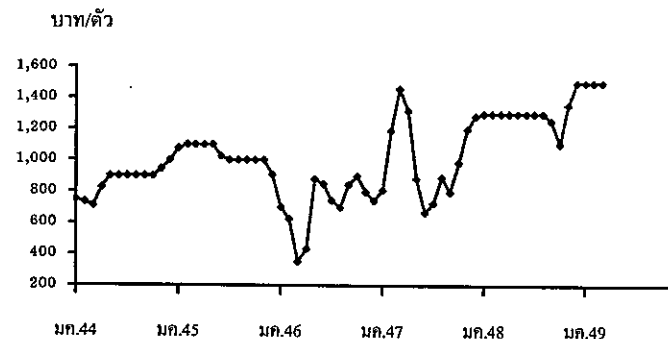

ราคาขายส่งสุกรมี่ชีวิต (ฟาร์ม) ณ แหล่งผลิต

|      | มค.   | กพ.   | มีค.  | เมย.  | พค.   | มิย.  | กค.   | สค.   | กย.   | ตค.   | พย.   | ธค.   | เฉลี่ย |
|------|-------|-------|-------|-------|-------|-------|-------|-------|-------|-------|-------|-------|--------|
| 2544 | 30.55 | 30.92 | 32.50 | 37.55 | 41.83 | 42.50 | 39.78 | 39.32 | 38.90 | 36.52 | 37.05 | 38.00 | 37.12  |
| 2545 | 37.43 | 36.61 | 38.38 | 40.39 | 40.50 | 39.10 | 40.07 | 40.69 | 40.58 | 38.89 | 36.29 | 32.03 | 38.41  |
| 2546 | 28.50 | 27.13 | 24.60 | 26.31 | 38.18 | 38.93 | 36.50 | 34.20 | 36.00 | 35.83 | 33.75 | 33.88 | 32.82  |
| 2547 | 37.33 | 47.70 | 53.41 | 55.22 | 50.95 | 43.00 | 40.70 | 41.60 | 40.00 | 39.35 | 43.59 | 46.50 | 44.95  |
| 2548 | 47.50 | 48.50 | 48.54 | 52.79 | 51.92 | 51.50 | 51.45 | 49.77 | 46.23 | 43.90 | 48.36 | 51.25 | 49.31  |
| 2549 | 50.55 | 48.50 | 48.39 |       |       |       |       |       |       |       |       |       |        |

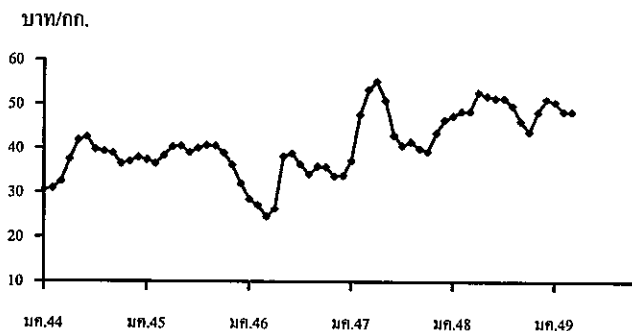

ราคาเฉลี่ย ย้อนหลัง 3 ปี (2545-2548) ช่วงผลผลิตออกมากเดือน ตุลาคม - กุมภาพันธ์ = กก.ละ 38.45 บาท

ราคาขายปลีกสุกรชำแหละเนื้อแดง ณ ตลาด กทม.

|      | มค.   | กพ.   | มีค.   | เมย.   | พค.    | มิย.  | กค.   | สค.   | กย.   | ตค.   | พย.   | ธค.   | เฉลี่ย |
|------|-------|-------|--------|--------|--------|-------|-------|-------|-------|-------|-------|-------|--------|
| 2544 | 70.60 | 70.00 | 70.00  | 72.55  | 75.86  | 76.50 | 76.50 | 76.50 | 75.15 | 72.86 | 71.73 | 72.50 | 73.40  |
| 2545 | 72.50 | 72.50 | 72.50  | 73.24  | 74.50  | 74.50 | 74.50 | 74.69 | 74.21 | 72.55 | 72.07 | 68.81 | 73.05  |
| 2546 | 67.50 | 67.03 | 63.64  | 65.44  | 73.84  | 74.50 | 74.50 | 74.50 | 74.50 | 73.67 | 72.50 | 72.50 | 71.18  |
| 2547 | 75.35 | 94.00 | 103.64 | 105.00 | 100.03 | 89.64 | 87.16 | 88.00 | 82.50 | 82.50 | 86.36 | 87.50 | 90.14  |
| 2548 | 92.50 | 91.71 | 91.09  | 100.88 | 100.47 | 99.00 | 97.82 | 97.14 | 93.23 | 92.50 | 96.82 | 97.50 | 95.89  |
| 2549 | 97.50 | 97.50 | 97.50  |        |        |       |       |       |       |       |       |       |        |

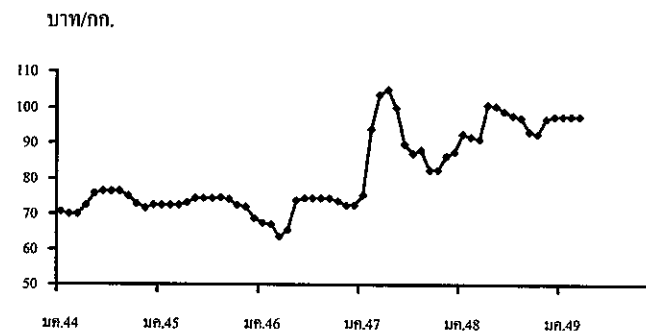



## ไข่ไก่

|                                           | 2545  | 2546   | 2547  | 2548   | 2549          |
|-------------------------------------------|-------|--------|-------|--------|---------------|
|                                           |       |        |       |        | (ประมาณการ)   |
| 1. ผลผลิต (ล้านฟอง)                       | 8,967 | 9,231  | 6,555 | 7,621  | 8,706         |
| 2. ความต้องการภายในประเทศ (ล้านฟอง)       | 8,928 | 9,028  | 6,761 | 7,350  | 8,618         |
| 3. การส่งออก - ปริมาณ (ล้านฟอง)           | 38.51 | 203.40 | 54.03 | 110.30 | 10.11         |
| - มูลค่า (ล้านบาท)                        | 68.11 | 332.67 | 97.74 | 179.74 | 15.98         |
|                                           |       |        |       |        | (ม.ค.-ก.พ.49) |
| 4. ต้นทุนการผลิต (บาท/ฟอง)                | 1.54  | 1.50   | 1.58  | 1.70   | 1.80          |
|                                           |       |        |       |        | (ประมาณการ)   |
| 5. ราคา ไข่ไก่สดคละ ณ แหล่งผลิต (บาท/ฟอง) | 1.41  | 1.42   | 2.02  | 2.18   | 1.70          |
|                                           |       |        |       |        | (17 เม.ย.49)  |

## 6. ปัญหา/ข้อเท็จจริง

ราคาไข่ไก่สดคละ ณ แหล่งผลิต อ่อนตัวลงอย่างต่อเนื่อง จากเฉลี่ยฟองละ 2.06 บาท ในเดือนตุลาคม 2548 เหลือฟองละ 1.50 บาท (7 ก.พ.49) หรือลดลงร้อยละ 27.18 โดยมีสาเหตุจากการขยายการเลี้ยงหลังการเกิดโรคไข้หวัดนกระบาด โดยใช้พันธุ์ไก่ไข่นอกระบบ และการปรับสภาพการเลี้ยงจากระบบเปิดมาเป็นระบบปรับอากาศ ทำให้อัตราการให้ไข่สูงขึ้น ส่งผลให้มีผลผลิตไข่ไก่ออกสู่ตลาดเพิ่มขึ้น มากกว่าความต้องการบริโภคถึงวันละ 3-4 ล้านฟอง ทำให้มีการเรียกร้องให้ทางราชการเร่งให้ความช่วยเหลือ

## 7. มาตรการด้านการตลาด

7.1 ขยายตลาดรองรับ โดยจัดทำโครงการ “ธงฟ้า...ราคาผู้ผลิต (Farm Outlet) สินค้าไข่ไก่” เพื่อจัดให้มีการจำหน่ายไข่ไก่และสินค้าที่จำเป็นจากผู้ผลิตสู่ผู้บริโภคทั้งในส่วนกลางและภูมิภาค ดังนี้

7.1.1 ส่วนกลาง มีการจัดงานในเขตกรุงเทพฯ และปริมณฑล 15 ครั้ง ได้แก่ โรงพยาบาลรามธิบดี (2 ครั้ง) ทำน่านนทบุรี กระทรวงสาธารณสุข มหาวิทยาลัยมหิดล (สาธิตา) ตลาดนัดจตุจักร บจ.สหฟาร์ม เลหะชุมชนท่าทราย ศาลากลางจังหวัดนนทบุรี กรมวิทยาศาสตร์บริการ ศูนย์ทัพเรือกรุงเทพ เลหะชุมชนห้วยขวาง กรมศุลกากร การไฟฟ้าส่วนภูมิภาค และกระทรวงพาณิชย์ ปริมาณการจำหน่ายไข่ไก่รวม 2,297,616 ฟอง มูลค่าการจำหน่ายสินค้าเกษตร น้ำตาลทรายและสินค้าอุปโภคบริโภคที่จำเป็น รวม 17,929,303 บาท



สถิติราคาขายส่ง-ขายปลีกไข่ไก่

ปี 2544 - 2549

ราคาขายส่งลูกไก่ไข่ทั่วไป (บาท/ตัว)

| ปี   | มค.   | กพ.   | มีค.  | เมย.  | พค.   | มิย.  | กค.   | สค.   | กย.   | ตค.   | พย.   | ธค.   | เฉลี่ย |
|------|-------|-------|-------|-------|-------|-------|-------|-------|-------|-------|-------|-------|--------|
| 2544 | 8.59  | 10.40 | 13.41 | 14.35 | 14.50 | 15.45 | 15.50 | 16.50 | 17.30 | 18.40 | 17.77 | 17.50 | 14.97  |
| 2545 | 17.50 | 17.50 | 17.50 | 17.50 | 17.50 | 17.90 | 19.36 | 18.50 | 18.50 | 16.50 | 12.59 | 10.83 | 16.81  |
| 2546 | 8.41  | 10.03 | 11.50 | 13.06 | 14.55 | 15.50 | 15.50 | 15.50 | 15.90 | 15.50 | 15.50 | 15.50 | 13.87  |
| 2547 | 17.00 | 20.00 | 21.50 | 23.72 | 26.50 | 26.50 | 25.82 | 23.60 | 23.60 | 23.50 | 19.86 | 13.50 | 22.09  |
| 2548 | 14.35 | 15.50 | 15.50 | 15.79 | 16.50 | 16.50 | 18.18 | 18.50 | 17.59 | 16.80 | 15.32 | 14.50 | 16.25  |
| 2549 | 14.50 | 12.82 | 13.37 |       |       |       |       |       |       |       |       |       |        |

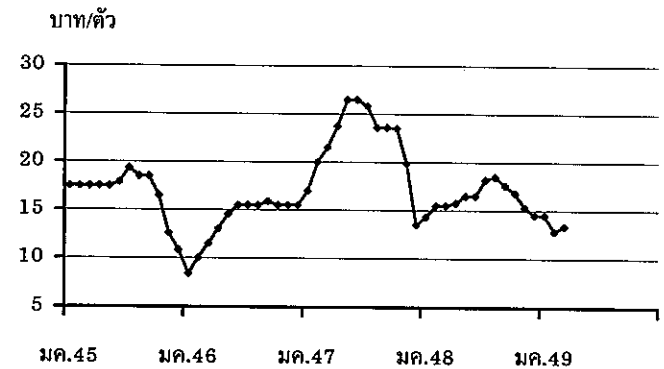

ราคาขายส่งไข่ไก่สดคละ ณ แหล่งผลิต (บาท/ฟอง)

| ปี   | มค.  | กพ.  | มีค. | เมย. | พค.  | มิย. | กค.  | สค.  | กย.  | ตค.  | พย.  | ธค.  | เฉลี่ย |
|------|------|------|------|------|------|------|------|------|------|------|------|------|--------|
| 2544 | 1.01 | 1.33 | 1.44 | 1.37 | 1.47 | 1.55 | 1.62 | 1.71 | 1.74 | 1.64 | 1.53 | 1.60 | 1.50   |
| 2545 | 1.54 | 1.48 | 1.46 | 1.50 | 1.58 | 1.53 | 1.40 | 1.45 | 1.38 | 1.23 | 1.22 | 1.17 | 1.41   |
| 2546 | 1.02 | 1.16 | 1.25 | 1.26 | 1.42 | 1.54 | 1.55 | 1.56 | 1.63 | 1.62 | 1.50 | 1.52 | 1.42   |
| 2547 | 1.91 | 1.40 | 1.47 | 2.24 | 2.22 | 2.34 | 2.45 | 2.30 | 2.22 | 2.10 | 1.66 | 1.88 | 2.02   |
| 2548 | 2.25 | 2.18 | 2.15 | 2.23 | 2.38 | 2.40 | 2.54 | 2.40 | 2.13 | 2.06 | 1.85 | 1.63 | 2.18   |
| 2549 | 1.63 | 1.50 | 1.73 |      |      |      |      |      |      |      |      |      |        |

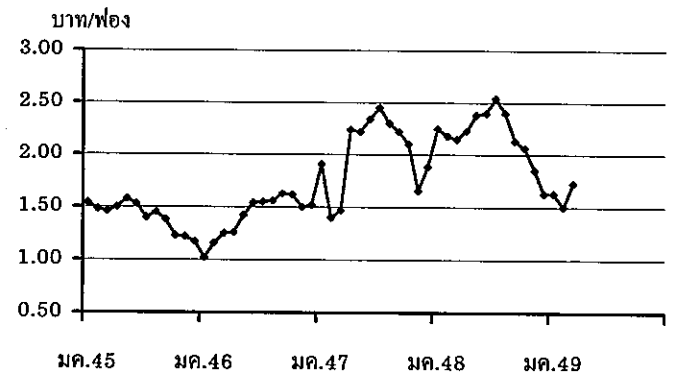

ราคาขายปลีกไข่ไก่สด เบอร์ 3 ตลาด กทม. (บาท/ฟอง)

| ปี   | มค.  | กพ.  | มีค. | เมย. | พค.  | มิย. | กค.  | สค.  | กย.  | ตค.  | พย.  | ธค.  | เฉลี่ย |
|------|------|------|------|------|------|------|------|------|------|------|------|------|--------|
| 2544 | 1.65 | 1.78 | 1.95 | 1.89 | 1.94 | 2.05 | 2.12 | 2.16 | 2.25 | 2.20 | 2.12 | 2.15 | 2.02   |
| 2545 | 2.14 | 2.05 | 2.05 | 2.05 | 2.13 | 2.13 | 2.05 | 2.05 | 2.01 | 1.89 | 1.85 | 1.81 | 2.02   |
| 2546 | 1.67 | 1.79 | 1.85 | 1.85 | 1.96 | 2.05 | 2.05 | 2.05 | 2.05 | 2.23 | 1.95 | 1.97 | 1.96   |
| 2547 | 2.26 | 1.96 | 1.97 | 2.69 | 2.85 | 2.85 | 2.92 | 2.8  | 2.65 | 2.58 | 2.24 | 2.37 | 2.51   |
| 2548 | 2.69 | 2.68 | 2.70 | 2.75 | 2.85 | 2.85 | 3.02 | 2.85 | 2.60 | 2.51 | 2.41 | 2.28 | 2.68   |
| 2549 | 2.17 | 2.01 | 2.16 |      |      |      |      |      |      |      |      |      |        |

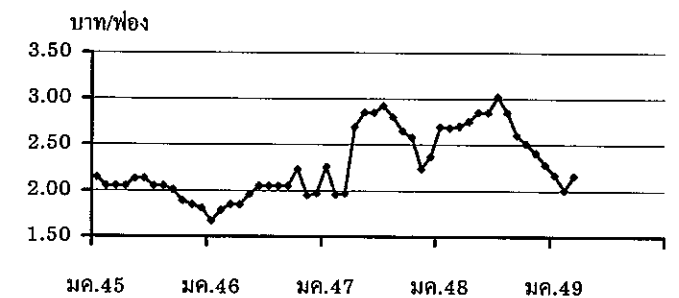

## เกลือทะเล

| 1. ผลผลิตและความต้องการใช้      | ปี 2545   | ปี 2546  | ปี 2547   | ปี 2548 | ปี 2549   |
|---------------------------------|-----------|----------|-----------|---------|-----------|
| ผลผลิต โลก (ตัน)                | NA        | NA       | NA        | NA      | NA        |
| ผลผลิต ไทย (ตัน)                | 607,100   | 610,000  | 660,590   | 700,000 | 650,000   |
| ความต้องการใช้ (ตัน)            | 550,000   | 550,000  | 550,000   | 550,000 | 550,000   |
| การนำเข้า ปริมาณ (ตัน)          | 82,572.00 | 35,235   | 35,190.47 | 12,379  | 99.19     |
| มูลค่า (ล้านบาท)                | 65.68     | 30.94    | 36.73     | 12.38   | 0.91      |
|                                 |           |          |           |         | (ก.พ.49)  |
| การส่งออก ปริมาณ (ตัน)          | 669.77    | 1,897.26 | 1,224.85  | 1,524   | 279.44    |
| มูลค่า (ล้านบาท)                | 3.38      | 7.47     | 6.09      | 4.74    | 0.51      |
|                                 |           |          |           |         | (ก.พ.49)  |
| 2. ราคา (บาท/ตัน)               | 1,297.55  | 973.72   | 1,029.55  | 700.11  | 787.75    |
|                                 |           |          |           |         | (มี.ก.49) |
| 3. ต้นทุน จ.สมุทรสาคร (บาท/ตัน) | 600.00    | 655.00   | 665.00    | 694.50  | 697       |

## 4. สภาพปัญหา/สาเหตุ

ราคากเกลืออ่อนตัวลงในช่วงครึ่งปีแรกปี 2548 ถึงปลายปี 2548 เนื่องจากเกลือออกสู่ตลาดมาก ประกอบกับมี การแข่งขันจากเกลือและน้ำเกลือสินเธาว์จากภาคตะวันออกเฉียงเหนือ ซึ่งมีการผลิตมากในช่วงเดียวกัน นอกจากนี้เกลือทะเลมีคุณภาพต่ำลง มีสิ่งเจือปนมากและมีสีคล้ำ ทำให้ไม่สามารถแข่งขันได้เท่าที่ควร ส่งผลให้ราคากเกลืออยู่ในระดับต่ำ

## 5. มาตรการแก้ไขในอดีต

ปี 2541 เกิดปัญหาราคากเกลือตกต่ำ คชก. ได้มีมติ (3 ก.พ.42) อนุมัติเงินทุนหมุนเวียนปลดดอกเบีย จำนวน 60 ล้านบาท ให้สหกรณ์การเกษตรรณากเกลือนำไปรับซื้อ/จำหน่ายเกลือจากเกษตรกรตันละ 887 บาท

ผลการดำเนินงานรับซื้อเกลือได้ 975 ตัน มูลค่า 0.680 ล้านบาท รับจำหน่ายเกลือได้ 36,810 ตัน มูลค่า 22.85 ล้านบาท และราคากเกลือได้ขยับตัวสูงขึ้น จากราคาเฉลี่ยตันละ 661.11 บาท ในเดือน ก.พ.42 เป็นต้นละ 2,038.89 บาท ในเดือน ธ.ค.42

## 6. สถานการณ์ปัจจุบัน

ผลผลิตฤดูกาลใหม่เริ่มออกสู่ตลาดเพิ่มขึ้น ประกอบกับสต็อกเกลือปี 2548 ยังคงมีอยู่ในมือพ่อค้าบางส่วน ส่งผลให้ราคากเกลือที่เกษตรกรขายได้ปรับตัวลดลงเล็กน้อย เมื่อเทียบกับเดือนก่อน สำหรับผลผลิตปีนี้ คาดว่าจะมีปริมาณลดลง เนื่องจากสภาพอากาศมีฝนตกเป็นช่วงๆ และเข้าสู่ช่วงฤดูฝนเร็วขึ้น ส่งผลให้ราคาในปีนี้มีแนวโน้มปรับตัวสูงขึ้น

## ราคาเกลือที่เกษตรกรขายได้

หน่วย : บาท/ตัน

| ปี   | ม.ค.     | ก.พ.     | มี.ค.    | เม.ย.    | พ.ค.     | มิ.ย.    | ก.ค.     | ส.ค.     | ก.ย.     | ต.ค.     | พ.ย.     | ธ.ค.     | เฉลี่ย   |
|------|----------|----------|----------|----------|----------|----------|----------|----------|----------|----------|----------|----------|----------|
| 2541 | 511.11   | 466.67   | 488.89   | 450.00   | 388.89   | 416.67   | 433.33   | 466.67   | 494.45   | 477.78   | 500.00   | 522.22   | 936.07   |
| 2542 | 511.11   | 661.11   | 777.78   | 1,511.11 | 1,866.67 | 2,158.33 | 2,111.11 | 1,755.55 | 1,744.45 | 2,123.61 | 2,244.44 | 2,038.89 | 1,625.35 |
| 2543 | 1,388.89 | 944.44   | 1,238.89 | 1,246.89 | 1,677.78 | 2,040.74 | 2,044.44 | 1,761.11 | 1,633.33 | 1,811.11 | 1,777.78 | 1,744.45 | 1,609.15 |
| 2544 | 1,315.55 | 1,372.22 | 1,508.22 | 1,608.15 | 1,755.55 | 1,816.67 | 1,855.55 | 1,833.33 | 1,916.67 | 1,916.67 | 1,916.67 | 1,916.67 | 1,727.66 |
| 2545 | 1,556.67 | 1,333.33 | 1,324.45 | 1,266.30 | 1,146.85 | 1,250.00 | 1,266.67 | 1,305.25 | 1,333.33 | 1,333.33 | 1,289.44 | 1,265.00 | 1,305.89 |
| 2546 | 1,079.26 | 989.36   | 878.01   | 815.55   | 777.78   | 891.22   | 937.33   | 1,002.33 | 1,045.24 | 1,058.89 | 1,074.53 | 1,133.20 | 973.56   |
| 2547 | 944.38   | 1,152.67 | 1,147.19 | 913.69   | 963.89   | 1,062.99 | 1,111.25 | 1,066.67 | 1,073.34 | 1,035.54 | 950.69   | 932.33   | 1,029.55 |
| 2548 | 722.85   | 739.00   | 722.33   | 714.05   | 694.56   | 706.75   | 700.11   | 711.22   | 700.11   | 700.11   | 694.50   | 694.50   | 708.34   |
| 2549 | 800.17   | 796.17   | 787.75   |          |          |          |          |          |          |          |          |          |          |

ที่มา : กรมส่งเสริมสหกรณ์และสำนักงานการค้าภายในจังหวัด

ราคาเฉลี่ยรายเดือน 3 ปี ช่วงที่ผลผลิตออกมาก (ก.พ.-พ.ค.) ปี 2546- 2548 ต้นละ 873.33 บาท

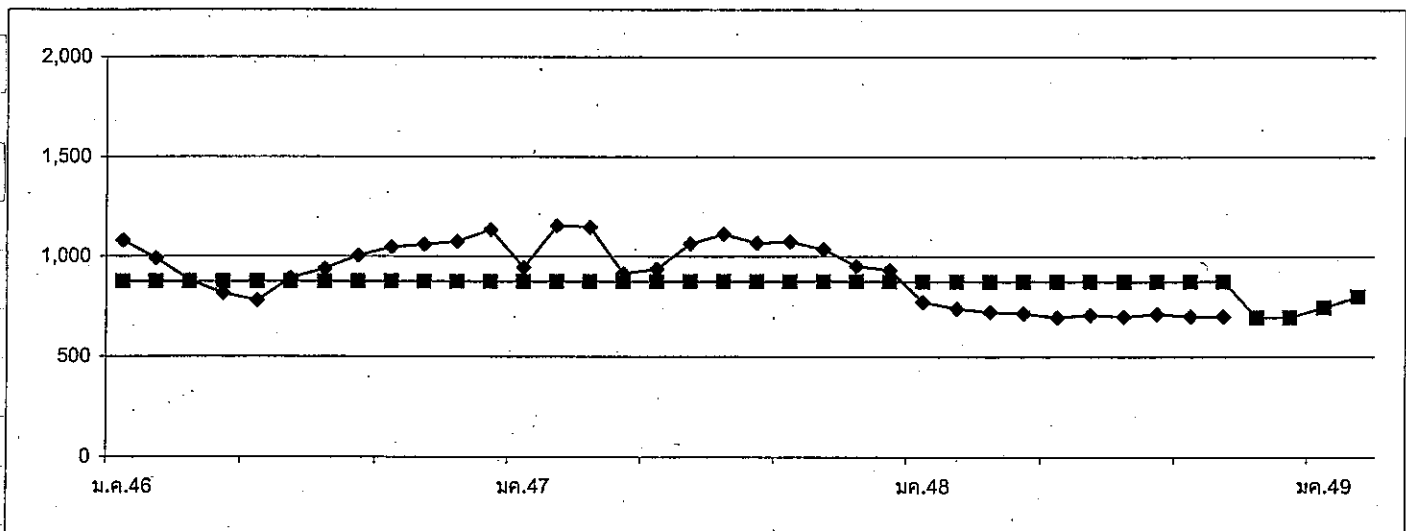

F:ข้อมูลเกลือทะเล 1 D:ธ.ก.44(5/1)

## ถั่วเหลือง

| 1. ผลผลิตและความต้องการใช้ (ล้านตัน)     | ปี 2547 | ปี 2548 | ปี 2549                             |          |
|------------------------------------------|---------|---------|-------------------------------------|----------|
| 1.1 ผลผลิตโลก                            | 186.752 | 215.338 | 222.757                             |          |
| 1.2 ผลผลิตไทย                            | 0.223   | 0.215   | 0.223                               |          |
| - ถั่วฤดูแล้ง                            | 0.143   | 0.137   | 0.143                               |          |
| - ถั่วฤดูฝน                              | 0.080   | 0.078   | 0.080                               |          |
| 1.3 ความต้องการใช้                       | 1.656   | 1.760   | 1.813                               |          |
| 1.4 นำเข้า                               | 1.436   | 1.608   | 1.590<br>(ม.ก.-ก.พ.49 = 67,163 ตัน) |          |
| 1.5 ส่งออก                               | 0.0010  | 0.0012  | 0.0010<br>(ม.ก.-ก.พ.49 = 112 ตัน)   |          |
| 2. ต้นทุนการผลิต (บาท/กก.)               | 8.22    | 9.12    | 9.39                                |          |
| 3. ราคา (บาท/กก.)                        | ปี 2547 | ปี 2548 | ก.พ. 49                             | มี.ค. 49 |
| 3.1 เกษตรกรขายได้                        |         |         |                                     |          |
| - ชนิดคละ                                | 12.29   | 10.75   | -                                   | 10.37    |
| 3.2 ขายส่ง กทม.                          |         |         |                                     |          |
| - เกรดแปรรูปผลิตภัณฑ์อาหาร               | 17.52   | 14.67   | 14.34                               | 14.38    |
| - เกรดผลิตอาหารสัตว์                     | 16.20   | 13.88   | 13.71                               | 13.75    |
| - เกรดสกัดน้ำมัน                         | 13.58   | 11.52   | 11.50                               | 11.50    |
| 3.3 ซื้อขายล่วงหน้าตลาดชิคาโก (US. No.2) |         |         |                                     |          |
| - บาท/กก.                                | 11.13   | 9.01    | 8.47                                | 8.31     |
| - เหรียญสหรัฐ/ตัน                        | 276.73  | 223.12  | 214.34                              | 212.68   |

## 4. สภาพปัญหา/สาเหตุ

ผลผลิตเมล็ดถั่วเหลืองในประเทศไทยมีไม่เพียงพอกับความการใช้ต้องนำเข้าจากต่างประเทศร้อยละ 80 ทั้งนี้เพื่อใช้ในอุตสาหกรรมการสกัดน้ำมันพืช อุตสาหกรรมการผลิตอาหารสัตว์ และอุตสาหกรรมการแปรรูปผลิตภัณฑ์อาหาร

## 5. มาตรการแก้ไขปัญหา

## นโยบายและมาตรการนำเข้าเมล็ดถั่วเหลือง

การกำหนดนโยบายและมาตรการนำเข้าเมล็ดถั่วเหลืองเป็นอำนาจหน้าที่ของคณะกรรมการพืชน้ำมันและน้ำมันพืช ซึ่งได้รับการแต่งตั้งจากคณะรัฐมนตรี โดยมีรองนายกรัฐมนตรีที่รับผิดชอบการปรับโครงสร้างภาคเกษตรและการตลาดสินค้าเกษตร เป็นประธาน ผู้แทนจากหน่วยราชการและเอกชนที่เกี่ยวข้อง เป็นกรรมการ เลขานุการสำนักงานเศรษฐกิจการเกษตร เป็นกรรมการและเลขานุการ

### 5.1 การนำเข้าจากประเทศสมาชิกองค์การการค้าโลก (WTO) ตามมติคณะรัฐมนตรี เมื่อวันที่ 10 มกราคม 2549

| ตามข้อผูกพัน WTO                                                                                                                                                                 | การเปิดตลาดนำเข้าของประเทศไทย                                                                                                                                                                                                                                                                                                                                                                                                                                                                                                                                                                                                                                                                                                                                                                                                                                                                                                                                                                                                                                                                                                                                                                                                                                                                                                                                                                                                                                                                                                                                                                                                                                                                                     |
|----------------------------------------------------------------------------------------------------------------------------------------------------------------------------------|-------------------------------------------------------------------------------------------------------------------------------------------------------------------------------------------------------------------------------------------------------------------------------------------------------------------------------------------------------------------------------------------------------------------------------------------------------------------------------------------------------------------------------------------------------------------------------------------------------------------------------------------------------------------------------------------------------------------------------------------------------------------------------------------------------------------------------------------------------------------------------------------------------------------------------------------------------------------------------------------------------------------------------------------------------------------------------------------------------------------------------------------------------------------------------------------------------------------------------------------------------------------------------------------------------------------------------------------------------------------------------------------------------------------------------------------------------------------------------------------------------------------------------------------------------------------------------------------------------------------------------------------------------------------------------------------------------------------|
| <ul style="list-style-type: none"> <li>- ปริมาณนำเข้าในโควตาดำสุด 10,922 ตัน</li> <li>- อากรนำเข้าสูงสุดในโควตา 20%</li> <li style="padding-left: 40px;">นอกโควตา 80%</li> </ul> | <ul style="list-style-type: none"> <li>- นำเข้าเสรี ไม่จำกัดปริมาณและช่วงเวลานำเข้า</li> <li>- อากรนำเข้าในโควตา 0%</li> <li style="padding-left: 40px;">นอกโควตา 80%</li> <li>- กำหนดให้ผู้มีสิทธินำเข้าในโควตารวม 12 ราย ได้แก่ ส.ผู้ผลิตน้ำมันถั่วเหลือง และรำข้าว ส.ผู้ผลิตอาหารสัตว์ไทย ส.ปศุสัตว์ไทย ส.ผู้เลี้ยงไก่เนื้อเพื่อการส่งออก ส.ส่งเสริมผู้ใช้วัตถุดิบอาหารสัตว์ ส.ผู้ผลิตไก่เพื่อส่งออกไทย บจ. กรีนสเปค ฯ บจ. แลคคาซอย บมจ. ไทยเทพรสผลิตภัณฑ์อาหาร บจ. แครีพลัส บจ. ไทยซิม หก.ก.ค.ค.โคเคน) หากมีผู้ยื่นขอสิทธินำเข้ารายใหม่ให้อยู่ในดุลยพินิจของฝ่ายเลขานุการคณะกรรมการพืชน้ำมันและน้ำมันพืช เป็นผู้พิจารณาและแจ้งคณะกรรมการฯ ทราบ</li> <li>- ผู้มีสิทธินำเข้าในโควตาต้องรับซื้อเมล็ดถั่วเหลืองที่ผลิตในประเทศจากเกษตรกรทั้งหมด ดังนี้ <ul style="list-style-type: none"> <li>+ เกษตรกรถั่วถั่วเหลือง ราคาไม่ต่ำกว่า กก.ละ 10.50 บาท ณ ไร่นา หรือ กก.ละ 11.50 บาท ณ จุดรับซื้อ</li> <li>+ เกษตรกรผลิตอาหารสัตว์ ราคาไม่ต่ำกว่า กก.ละ 11.00 บาท ณ ไร่นา หรือ กก.ละ 12.00 บาท ณ จุดรับซื้อ</li> <li>+ เกษตรกรแปรรูปผลิตภัณฑ์อาหาร ราคาไม่ต่ำกว่า กก.ละ 13.00 บาท ณ ไร่นา หรือ กก.ละ 14.00 บาท ณ จุดรับซื้อ</li> </ul> </li> <li>- ผู้มีสิทธินำเข้าในโควตาต้องทำสัญญาเกี่ยวกับการปฏิบัติตามเงื่อนไขดังกล่าวไว้กับกระทรวงเกษตรและสหกรณ์ และกระทรวงพาณิชย์</li> <li>- คณะกรรมการพืชน้ำมันและน้ำมันพืช ได้แต่งตั้งคณะอนุกรรมการกำกับ ดูแลเมล็ดถั่วเหลือง เพื่อกำกับดูแลและติดตามการรับซื้อเมล็ดถั่วเหลืองที่ผลิตในประเทศ และการใช้เมล็ดถั่วเหลืองนำเข้าของผู้มีสิทธินำเข้าเมล็ดถั่วเหลืองในโควตา ให้เป็นไปตามนโยบายเงื่อนไขและมาตรการนำเข้าเมล็ดถั่วเหลือง โดยมี สถาบันการสำนักงานเศรษฐกิจการเกษตร เป็นประธานคณะอนุกรรมการฯ ผู้อำนวยการสำนักวิจัยเศรษฐกิจการเกษตร เป็นอนุกรรมการและเลขานุการ</li> </ul> |

### 5.2 การนำเข้าจากประเทศสมาชิกเขตการค้าเสรีอาเซียน (AFTA)

| ตามข้อตกลง AFTA                                                                         | การเปิดตลาดนำเข้าของประเทศไทย                                               |
|-----------------------------------------------------------------------------------------|-----------------------------------------------------------------------------|
| <ul style="list-style-type: none"> <li>- นำเข้าเสรี</li> <li>- อากรนำเข้า 5%</li> </ul> | <ul style="list-style-type: none"> <li>- ไม่เคยอนุญาตให้ใช้สิทธิ</li> </ul> |

### 5.3 การนำเข้าจากประเทศออสเตรเลียและนิวซีแลนด์

| ตามข้อตกลง AFTA                                                                         | การเปิดตลาดนำเข้าของประเทศไทย                                                                                                  |
|-----------------------------------------------------------------------------------------|--------------------------------------------------------------------------------------------------------------------------------|
| <ul style="list-style-type: none"> <li>- นำเข้าเสรี</li> <li>- อากรนำเข้า 0%</li> </ul> | <ul style="list-style-type: none"> <li>- นำเข้าได้เสรี โดยไม่จำกัดปริมาณ และช่วงเวลานำเข้า</li> <li>- อากรนำเข้า 0%</li> </ul> |

5.4 การนำเข้าภายใต้กรอบยุทธศาสตร์ความร่วมมือทางเศรษฐกิจอิรวดี-เจ้าพระยา-แม่โขง ACMECS (พม่า ลาว และกัมพูชา) กรมมีมติ เมื่อวันที่ 28 มิถุนายน 2548 เห็นชอบให้ยกเว้นอากรนำเข้าสินค้าเกษตรจากประเทศเพื่อนบ้าน รวม 10 รายการ ซึ่งครอบคลุมเมล็ดถั่วเหลือง

5.5 การนำเข้าจากประเทศไมใช่สมาชิก ตามข้อ 5.1 – 5.4  
ต้องขออนุญาตนำเข้า อากรนำเข้าร้อยละ 6

6. สถานการณ์

ผลผลิตถั่วเหลืองฤดูแล้งออกสู่ตลาดตั้งแต่ช่วงปลายเดือนมีนาคม 2549 ได้แก่ ถั่วเหลืองจากจังหวัดกำแพงเพชร ตาก สุโขทัย พิษณุโลก อุตรธานี หนองบัวลำภู หนองคาย และเลย ราคาขายส่ง ตลาด กทม. เกรดแปรรูปผลิตภัณฑ์อาหาร และเกรดผลิตอาหารสัตว์ ไน้มสูงขึ้นตั้งแต่ช่วงสัปดาห์ที่ 2 ของเดือนกุมภาพันธ์ 2549 และทรงตัวมาโดยตลอด อยู่ที่ กก.ละ 14.38 บาท และ 13.75 บาทตามลำดับ และเกรดสกัดน้ำมันทรงตัวตั้งแต่เดือนมกราคม 2549 อยู่ที่ กก.ละ 11.50 บาท

ราคาซื้อขายล่วงหน้าตลาดชิคาโกเฉลี่ยเดือนมีนาคม 2549 ลดลงจากเดือนที่ผ่านมา เนื่องจากภาวะการส่งออกที่ซบเซาของสหรัฐอเมริกา เป็นผลให้สต็อกถั่วเหลืองของสหรัฐฯ มีปริมาณมากกว่าที่คาดการณ์ไว้ โดยปี 2548/49 มีสต็อกเพิ่มขึ้นเป็น 15.092 ล้านตัน จาก 6.960 ล้านตัน ในปี 2547/48 และสต็อกถั่วเหลืองโลก ปี 2548/49 มีปริมาณเพิ่มขึ้นเป็น 53.826 ล้านตัน จาก 44.873 ล้านตันในปี 2547/48 ประกอบกับ ความวิตกเกี่ยวกับอุปสงค์ถั่วเหลืองที่ลดลงจากการระบาดของโรคไข้หวัดนกในสัตว์ปีก ส่งผลให้ความต้องการเมล็ดถั่วเหลืองลดน้อยลง

สำนักส่งเสริมการค้าสินค้าเกษตร  
กรมการค้าภายใน  
เมษายน 2549  
D: ราชเดือนชมพู F: ถั่วเหลือง



ราคาเมล็ดถั่วเหลือง

หน่วยบาท/กก.

|                                                                      | มค.    | กพ.    | มีค.   | เมย.   | พค.    | มิย.   | กค.    | สค.    | กย.    | ตค.    | พย.    | ธค.    | เฉลี่ย |
|----------------------------------------------------------------------|--------|--------|--------|--------|--------|--------|--------|--------|--------|--------|--------|--------|--------|
| 1. ราคาที่เกษตรกรขายได้ เมล็ดถั่วเหลืองชนิดคละ                       |        |        |        |        |        |        |        |        |        |        |        |        |        |
| ปี 2543                                                              | 8.72   | 8.11   | 9.86   | 9.56   | 9.03   | 9.15   | 9.65   | 9.14   | 8.13   | 9.16   | 9.85   | 9.87   | 9.19   |
| ปี 2544                                                              | 9.14   | 9.46   | 9.92   | 9.31   | 9.68   | 9.92   | 10.00  | 9.06   | 9.92   | 9.94   | 10.10  | 9.72   | 9.32   |
| ปี 2545                                                              | 9.48   | 9.67   | 10.03  | 9.87   | 10.09  | 11.36  | -      | 10.59  | 10.06  | 10.01  | 10.17  | 10.41  | 10.39  |
| ปี 2546                                                              | 10.36  | 10.16  | 10.06  | 9.74   | 9.77   | 10.10  | -      | 10.12  | 10.44  | 9.73   | 11.10  | 11.64  | 10.21  |
| ปี 2547                                                              | 11.33  | -      | 14.29  | 15.28  | 14.91  | -      | -      | 10.75  | 10.64  | 9.79   | 11.63  | 12.03  | 12.29  |
| ปี 2548                                                              | 13.00  | 11.40  | 11.07  | 11.23  | 10.15  | 10.15  | 11.70  | 10.90  | 9.85   | 9.22   | 10.10  | 10.19  | 10.75  |
| ปี 2549                                                              | -      | -      | 10.37  |        |        |        |        |        |        |        |        |        | 10.37  |
| 2. ราคาขายส่ง เมล็ดถั่วเหลืองเกรดแปรรูปผลิตภัณฑ์อาหาร ตลาด กทม.      |        |        |        |        |        |        |        |        |        |        |        |        |        |
| ปี 2543                                                              | 16.84  | 17.00  | 15.96  | 15.50  | 15.05  | 14.50  | 14.50  | 14.50  | 14.50  | 14.50  | 14.50  | 14.50  | 15.15  |
| ปี 2544                                                              | 14.50  | 14.50  | 14.02  | 14.50  | 14.50  | 14.50  | 14.50  | 14.50  | 14.50  | 14.50  | 14.50  | 14.50  | 14.46  |
| ปี 2545                                                              | 14.50  | 14.63  | 15.00  | 15.00  | 15.00  | 15.00  | 15.00  | 15.00  | 15.00  | 15.00  | 15.00  | 15.00  | 14.93  |
| ปี 2546                                                              | 15.16  | 15.50  | 15.50  | 14.67  | 14.25  | 14.30  | 14.82  | 15.50  | 15.02  | 14.63  | 15.36  | 15.50  | 15.02  |
| ปี 2547                                                              | 16.00  | 16.50  | 17.77  | 19.70  | 19.75  | 19.54  | 19.25  | 18.25  | 16.75  | 16.45  | 15.50  | 14.75  | 17.52  |
| ปี 2548                                                              | 14.88  | 15.25  | 15.25  | 15.25  | 14.76  | 14.38  | 14.38  | 14.70  | 14.47  | 14.25  | 14.25  | 14.25  | 14.67  |
| ปี 2549                                                              | 14.25  | 14.34  | 14.38  |        |        |        |        |        |        |        |        |        | 14.32  |
| 3. ราคาขายส่ง เมล็ดถั่วเหลืองเกรดผลิตอาหารสัตว์ ตลาด กทม.            |        |        |        |        |        |        |        |        |        |        |        |        |        |
| ปี 2546                                                              |        |        |        |        |        |        |        |        |        | 13.04  | 14.36  | 14.50  | 13.97  |
| ปี 2547                                                              | 15.00  | 15.50  | 16.50  | 17.70  | 17.75  | 17.75  | 17.75  | 17.00  | 15.75  | 15.45  | 14.50  | 13.75  | 16.20  |
| ปี 2548                                                              | 13.88  | 14.25  | 14.25  | 14.25  | 13.84  | 13.63  | 13.63  | 14.06  | 13.84  | 13.63  | 13.63  | 13.63  | 13.88  |
| ปี 2549                                                              | 13.63  | 13.71  | 13.75  |        |        |        |        |        |        |        |        |        | 13.70  |
| 4. ราคาขายส่ง เมล็ดถั่วเหลืองเกรดสกัดน้ำมัน ความชื้น 13.0% ตลาด กทม. |        |        |        |        |        |        |        |        |        |        |        |        |        |
| ปี 2543                                                              | 11.00  | 11.00  | 11.00  | 11.00  | 11.00  | 11.00  | 11.00  | 11.00  | 11.00  | 11.00  | 11.00  | 11.15  | 11.01  |
| ปี 2544                                                              | 11.25  | 11.25  | 11.25  | 11.25  | 11.25  | 11.25  | 11.25  | 11.25  | 11.25  | 11.25  | 11.25  | 11.25  | 11.25  |
| ปี 2545                                                              | 11.25  | 11.45  | 12.00  | 12.00  | 12.00  | 12.00  | 12.00  | 12.00  | 12.00  | 12.00  | 12.00  | 12.00  | 11.89  |
| ปี 2546                                                              | 12.00  | 12.00  | 12.00  | 11.33  | 11.00  | 11.00  | 11.00  | 11.00  | 11.00  | 11.08  | 13.14  | 14.50  | 11.75  |
| ปี 2547                                                              | 13.38  | 13.38  | 14.56  | 16.66  | 16.52  | 15.59  | 14.79  | 11.75  | 11.75  | 11.45  | 11.49  | 11.63  | 13.58  |
| ปี 2548                                                              | 11.61  | 11.38  | 11.67  | 12.03  | 11.85  | 11.63  | 11.63  | 11.60  | 11.31  | 11.18  | 11.18  | 11.18  | 11.52  |
| ปี 2549                                                              | 11.50  | 11.50  | 11.50  |        |        |        |        |        |        |        |        |        | 11.50  |
| 5. ราคาซื้อขายล่วงหน้าเมล็ดถั่วเหลือง ตลาดชิคาโก                     |        |        |        |        |        |        |        |        |        |        |        |        |        |
| ปี 2543                                                              | 6.75   | 7.02   | 7.26   | 7.52   | 7.79   | 7.31   | 6.83   | 6.88   | 7.57   | 7.52   | 7.77   | 8.03   | 7.35   |
| ปี 2544                                                              | 7.57   | 7.16   | 7.23   | 7.23   | 7.46   | 7.72   | 8.56   | 8.21   | 7.23   | 7.2    | 7.24   | 7.05   | 7.49   |
| ปี 2545                                                              | 7.06   | 7.03   | 7.34   | 7.46   | 7.59   | 7.83   | 8.62   | 8.8    | 8.94   | 8.75   | 9.12   | 9.04   | 8.13   |
| ปี 2546                                                              | 8.95   | 9.01   | 9.01   | 9.53   | 9.84   | 9.59   | 8.94   | 8.69   | 9.40   | 10.72  | 11.19  | 11.28  | 9.68   |
| ปี 2547                                                              | 11.8   | 12.39  | 14.29  | 14.37  | 14.12  | 13.11  | 11.88  | 9.39   | 8.58   | 8.01   | 7.93   | 7.72   | 11.13  |
| ปี 2548                                                              | 7.62   | 7.62   | 9.01   | 9.07   | 9.31   | 10.44  | 10.60  | 9.51   | 8.73   | 8.65   | 8.69   | 8.91   | 9.01   |
| ปี 2549                                                              | 8.50   | 8.47   | 8.31   |        |        |        |        |        |        |        |        |        | 8.43   |
| 6. ราคาซื้อขายล่วงหน้าเมล็ดถั่วเหลือง ตลาดชิคาโก (เหรียญสหรัฐ/ตัน)   |        |        |        |        |        |        |        |        |        |        |        |        |        |
| ปี 2543                                                              | 179.86 | 185.56 | 191.01 | 197.32 | 198.68 | 186.91 | 169.52 | 168.07 | 180.04 | 173.68 | 177.67 | 185.99 | 182.86 |
| ปี 2544                                                              | 175.02 | 167.45 | 164.38 | 158.54 | 163.63 | 170.21 | 187.22 | 182.27 | 172.38 | 160.62 | 162.58 | 160.12 | 168.70 |
| ปี 2545                                                              | 160.05 | 160.06 | 168.88 | 171.34 | 176.65 | 185.35 | 208.75 | 208.06 | 208.22 | 200.08 | 210.16 | 208.21 | 188.82 |
| ปี 2546                                                              | 208.66 | 209.61 | 210.22 | 221.71 | 232.56 | 229.77 | 213.39 | 208.13 | 231.70 | 268.98 | 279.72 | 283.18 | 233.14 |
| ปี 2547                                                              | 300.89 | 315.95 | 361.47 | 363.76 | 347.87 | 320.64 | 289.76 | 225.76 | 206.42 | 193.47 | 196.26 | 198.56 | 276.73 |
| ปี 2548                                                              | 195.88 | 197.56 | 232.94 | 228.74 | 233.42 | 254.79 | 253.32 | 230.40 | 212.05 | 211.20 | 210.87 | 216.26 | 223.12 |
| ปี 2549                                                              | 213.99 | 214.34 | 212.68 |        |        |        |        |        |        |        |        |        | 213.67 |

1. สำนักงานเศรษฐกิจการเกษตรเฉลี่ยทั้งปีแบบถ่วงน้ำหนักจำนวนผลผลิต, 2-4 กรมการค้าภายใน, 5-6 Chicago Board of Trade

ปริมาณการนำเข้าเมล็ดถั่วเหลือง

หน่วย : ตัน

|         | มค.     | กพ.     | มีค.    | เมย.    | พค.     | มิย.    | กค.     | สค.     | กย.     | ตค.     | พย.     | ธค.     | รวม       |
|---------|---------|---------|---------|---------|---------|---------|---------|---------|---------|---------|---------|---------|-----------|
| ปี 2543 | 18      | 63,841  | 122,315 | 111,104 | 61,144  | 114,921 | 123,983 | 150,758 | 83,238  | 66,519  | 115,228 | 307,333 | 1,320,402 |
| ปี 2544 | 20,395  | 16,500  | 26,021  | 102,044 | 129,298 | 154,313 | 123,734 | 141,078 | 92,764  | 177,766 | 99,545  | 279,766 | 1,363,224 |
| ปี 2545 | 79,009  | -       | 217,999 | 57,748  | 66,988  | 186,634 | 138,003 | 154,184 | 36,239  | 134,073 | 211,029 | 246,651 | 1,528,557 |
| ปี 2546 | 7,386   | 159,043 | 128,068 | 121,630 | 260,996 | 211,922 | 181,706 | 80,109  | 190,225 | 66,768  | 129,679 | 152,117 | 1,689,649 |
| ปี 2547 | 173,084 | 601     | 2       | 329     | 163,317 | 198,933 | 184,438 | 147,114 | 42,911  | 229,980 | 63,979  | 231,113 | 1,435,803 |
| ปี 2548 | 196     | 2,390   | 131,368 | 139,493 | 182,376 | 230,410 | 75,991  | 186,633 | 112,192 | 67,333  | 184,715 | 294,686 | 1,607,784 |
| ปี 2549 | 3       | 67,160  |         |         |         |         |         |         |         |         |         |         | 67,163    |

ปริมาณการส่งออกเมล็ดถั่วเหลือง

หน่วย : ตัน

|         | มค. | กพ. | มีค. | เมย. | พค. | มิย. | กค. | สค. | กย. | ตค. | พย. | ธค. | รวม   |
|---------|-----|-----|------|------|-----|------|-----|-----|-----|-----|-----|-----|-------|
| ปี 2543 | 3   | 3   | 7    | 24   | 30  | 4    | 100 | 197 | 43  | 67  | 73  | 67  | 618   |
| ปี 2544 | 50  | 28  | 35   | 28   | 25  | 62   | 3   | 3   | 38  | 13  | 2   | 48  | 335   |
| ปี 2545 | 44  | 17  | 3    | 49   | 37  | 28   | 44  | 280 | 221 | 45  | 41  | 26  | 835   |
| ปี 2546 | 53  | 32  | 107  | 71   | 77  | 83   | 34  | 3   | 20  | 18  | 24  | 48  | 570   |
| ปี 2547 | 107 | 34  | 9    | 10   | 203 | 41   | 114 | 149 | 12  | 29  | 115 | 151 | 974   |
| ปี 2548 | 68  | 109 | 131  | 102  | 123 | 103  | 126 | 51  | 65  | 98  | 65  | 181 | 1,224 |
| ปี 2549 | 47  | 65  |      |      |     |      |     |     |     |     |     |     | 112   |

|                                             | ปี 2547 | ปี 2548 | ปี 2549 |
|---------------------------------------------|---------|---------|---------|
| <b>1. ผลผลิตและความต้องการใช้ (ล้านตัน)</b> |         |         |         |
| 1.1 ผลผลิตโลก                               | 128.315 | 138.346 | 144.489 |
| 1.2 ผลผลิตในประเทศ                          | 0.906   | 0.934   | 0.967   |
| - จากเมล็ดในประเทศ                          | 0.087   | 0.105   | 0.088   |
| - จากเมล็ดนำเข้า                            | 0.819   | 0.829   | 0.879   |
| 1.3 ความต้องการใช้ (สกก.)                   | 2.309   | 2.435   | 2.698   |
| 1.4 นำเข้า                                  | 1.262   | 1.881   | 1.700   |
|                                             | ปี 2547 | ปี 2548 | ก.พ.49  |
|                                             |         |         | มี.ค.49 |
| <b>2. ราคา (บาท/กก.)</b>                    |         |         |         |
| 2.1 ขายส่ง กทม                              |         |         |         |
| - กากั่วเหลืองในประเทศ                      |         |         |         |
| - จากเมล็ดในประเทศ                          | 13.51   | 11.80   | 10.46   |
| - จากเมล็ดนำเข้า                            | 12.75   | 11.37   | 10.26   |
| - กากั่วเหลืองนำเข้า                        |         |         |         |
| - โปรตีน 46-48%                             | 13.61   | 11.68   | -       |
| - โปรตีน 42-45%                             | 11.50   | 10.92   | 10.13   |
| 2.2 ซื้อขายล่วงหน้า ตลาดชิคาโก              |         |         |         |
| - บาท/กก.                                   | 10.35   | 8.32    | 7.84    |
| - เหรียญสหรัฐ/ตัน                           | 257.32  | 205.86  | 198.43  |

(มก.-กพ.49 = 241,149 ตัน)

**3. สภาพปัญหา/สาเหตุ**

ผลผลิตกากั่วเหลืองในประเทศมีไม่เพียงพอกับความต้องการใช้ ต้องนำเข้าจากต่างประเทศร้อยละ 90 ทั้งในรูปของกากั่วเหลืองและเมล็ดกากั่วเหลือง

**4. มาตรการแก้ไขปัญหา****นโยบายและมาตรการนำเข้ากากั่วเหลือง**

การกำหนดนโยบายและมาตรการนำเข้ากากั่วเหลือง เป็นอำนาจหน้าที่ของคณะกรรมการนโยบายอาหาร ซึ่งได้รับการแต่งตั้งจากคณะรัฐมนตรี โดยมี รัฐมนตรีว่าการกระทรวงพาณิชย์ เป็นประธาน รัฐมนตรีช่วยว่าการกระทรวงพาณิชย์ กระทรวงเกษตรและสหกรณ์ กระทรวงการคลัง กระทรวงอุตสาหกรรม และกระทรวงมหาดไทย เป็นกรรมการ อธิบดีกรมการค้าภายใน เป็นเลขานุการ

นโยบายและมาตรการนำเข้ากากั่วเหลือง ปี 2549 ตามมติคณะรัฐมนตรี เมื่อวันที่ 22 พฤศจิกายน 2548

## 4.1 การนำเข้าจากประเทศสมาชิก WTO

| ตามข้อผูกพัน WTO                                                                                                                                                                    | การเปิดตลาดนำเข้าของประเทศไทย                                                                                                                                                                                                                                                                                                                                                                                                                                                                                                                                                                                                                                                                                                                                                                                                                                                                                                                                                                                                                                                                                                                                                                                                                                                                                                                           |
|-------------------------------------------------------------------------------------------------------------------------------------------------------------------------------------|---------------------------------------------------------------------------------------------------------------------------------------------------------------------------------------------------------------------------------------------------------------------------------------------------------------------------------------------------------------------------------------------------------------------------------------------------------------------------------------------------------------------------------------------------------------------------------------------------------------------------------------------------------------------------------------------------------------------------------------------------------------------------------------------------------------------------------------------------------------------------------------------------------------------------------------------------------------------------------------------------------------------------------------------------------------------------------------------------------------------------------------------------------------------------------------------------------------------------------------------------------------------------------------------------------------------------------------------------------|
| <ul style="list-style-type: none"> <li>- ปริมาณนำเข้าในโควตาค่ำสุด 230,559 ตัน</li> <li>- อากรนำเข้าสูงสุดในโควตา 20%</li> <li style="padding-left: 20px;">นอกโควตา 133%</li> </ul> | <ul style="list-style-type: none"> <li>- นำเข้าเสรี ไม่จำกัดปริมาณและช่วงเวลานำเข้า</li> <li>- อากรนำเข้าในโควตา 4%</li> <li style="padding-left: 20px;">นอกโควตา 119%</li> <li>- กำหนดให้ผู้มีสิทธินำเข้าในโควตา ได้แก่ ผู้มีสิทธินำเข้ารายเดิม (สมาคมผู้ผลิตอาหารสัตว์ไทย สมาคมผู้ผลิตไก่เพื่อส่งออกไทย สมาคมผู้เลี้ยงไก่เนื้อเพื่อการส่งออก สมาคมผู้เลี้ยงเป็ดเพื่อการค้าและการส่งออก สมาคมปศุสัตว์ไทย สมาคมส่งเสริมการเลี้ยงไก่แห่งประเทศไทย และสมาคมส่งเสริมผู้ใช้วัตถุดิบอาหารสัตว์) หากมีผู้ยื่นขอมิสิทธินำเข้าในโควตารายใหม่ให้อยู่ในดุลยพินิจของคณะกรรมการนโยบายอาหารพิจารณาตามความจำเป็นและเหมาะสม</li> <li>- ผู้มีสิทธินำเข้าต้องรับซื้อกากถั่วเหลืองที่ผลิตจากเมล็ดถั่วเหลืองภายในประเทศทั้งหมดของโรงงานสกัดน้ำมันพืช ในราคาไม่ต่ำกว่า ก.ก.ละ 9.85 บาท ณ ตลาด กทม.</li> <li>- ผู้มีสิทธินำเข้าในโควตาต้องทำสัญญาเกี่ยวกับการปฏิบัติตามเงื่อนไขดังกล่าวไว้กับกระทรวงพาณิชย์ และกระทรวงเกษตรและสหกรณ์</li> <li>- คณะกรรมการนโยบายอาหารได้แต่งตั้งคณะกรรมการกำกับดูแลวัตถุดิบอาหารสัตว์ปี 2549 โดยมี วัตถุประสงค์กรรมการค้าภายใน เป็นประธาน ซึ่งคณะกรรมการได้มีการประชุมและตรวจสอบสต็อกเมล็ดถั่วเหลืองและกากถั่วเหลืองที่ผลิตจากเมล็ดถั่วเหลืองในประเทศของโรงงานสกัดน้ำมันพืชเป็นประจำทุกเดือน เพื่อให้กลุ่มผู้มีสิทธินำเข้ากากถั่วเหลืองจัดสรรให้สมาชิกรับซื้อกากถั่วเหลืองฯ อย่างสม่ำเสมอ และสามารถดำเนินการได้เรียบร้อยมาโดยตลอด</li> </ul> |

## 4.2 การนำเข้าจากประเทศสมาชิกเขตการค้าเสรีอาเซียน (AFTA)

| ตามข้อตกลง AFTA                                                                         | การเปิดตลาดนำเข้าของประเทศไทย                                                                                                  |
|-----------------------------------------------------------------------------------------|--------------------------------------------------------------------------------------------------------------------------------|
| <ul style="list-style-type: none"> <li>- นำเข้าเสรี</li> <li>- อากรนำเข้า 5%</li> </ul> | <ul style="list-style-type: none"> <li>- นำเข้าได้เสรี โดยไม่จำกัดปริมาณ และช่วงเวลานำเข้า</li> <li>- อากรนำเข้า 5%</li> </ul> |

## 4.3 การนำเข้าจากประเทศออสเตรเลียและนิวซีแลนด์

| ตามข้อตกลง FTA                                                                          | การเปิดตลาดนำเข้าของประเทศไทย                                                                                                  |
|-----------------------------------------------------------------------------------------|--------------------------------------------------------------------------------------------------------------------------------|
| <ul style="list-style-type: none"> <li>- นำเข้าเสรี</li> <li>- อากรนำเข้า 0%</li> </ul> | <ul style="list-style-type: none"> <li>- นำเข้าได้เสรี โดยไม่จำกัดปริมาณ และช่วงเวลานำเข้า</li> <li>- อากรนำเข้า 0%</li> </ul> |

## 4.4 การนำเข้าจากประเทศไมโครนีเชียตามข้อ 4.1 – 4.3

- ให้นำเข้าได้เสรี โดยไม่จำกัดปริมาณและช่วงเวลานำเข้า
- อากรนำเข้า 6% ค่าธรรมเนียมพิเศษ ตันละ 2,519 บาท

## 5. การดำเนินการกำกับดูแล ปี 2549

คณะกรรมการกำกับดูแลวัตถุดิบอาหารสัตว์ปี 2549 ได้ประชุมครั้งที่ 1/2549 เมื่อวันที่ 26 มกราคม 2549 โดยมีมติ

1) การกำหนดราคาซื้อขายกากถั่วเหลือง ปี 2549 ที่ประชุมได้มอบหมายให้กลุ่มผู้มีส่วนได้เสียเข้ากากถั่วเหลือง (ผู้รับซื้อกากถั่วเหลือง) และสมาคมผู้ผลิตน้ำมันถั่วเหลืองและรำข้าว (ผู้จำหน่ายกากถั่วเหลือง)หารือ เพื่อให้ได้ข้อสรุปในการกำหนดราคาซื้อขายกากถั่วเหลืองปี 2549 ซึ่งทั้งสองฝ่ายเห็นพ้องต้องกันว่า เห็นควรกำหนดที่ กก.ละ 9.85 บาท หรือเพิ่มขึ้น กก.ละ 0.35 บาท จากปี 2548 โดยพิจารณาจากราคาเมล็ดถั่วเหลืองเพิ่มขึ้น กก.ละ 0.50 บาท ราคากากถั่วเหลืองจึงควรเพิ่มขึ้นตามสัดส่วนของรายได้จากกากถั่วเหลือง ซึ่งมีประมาณ 70% ของรายได้ทั้งสิ้นของโรงงานสกัดฯ

2) ร่างสัญญาการรับซื้อกากถั่วเหลือง ปี 2549 เห็นชอบร่างสัญญาการรับซื้อกากถั่วเหลือง ปี 2549 ซึ่งมีเนื้อหาสาระเช่นเดียวกับสัญญา ปี 2548 ยกเว้น ราคาซื้อขายกากถั่วเหลืองจากเมล็ดในประเทศ ปี 2549 กก.ละ 9.85 บาท (ปี 2548 กก.ละ 9.50 บาท) ซึ่งเป็นไปตามมติคณะกรรมการ ตามข้อ 1)

3) การกำกับดูแลการรับซื้อกากถั่วเหลือง กำหนดให้มีการตรวจสอบสต็อกเมล็ดถั่วเหลือง และกากถั่วเหลืองที่ผลิตจากเมล็ดถั่วเหลืองในประเทศของโรงงานสกัดน้ำมันถั่วเหลือง ทุกวันที่ 5 ของเดือน และแนวทางการรับซื้อและการจำหน่ายกากถั่วเหลืองที่ผลิตจากเมล็ดในประเทศ โดยมอบให้สมาคมผู้ผลิตน้ำมันถั่วเหลืองและรำข้าวแจ้งปริมาณกากถั่วเหลืองที่ผลิตจากเมล็ดในประเทศคงเหลือที่พร้อมจำหน่ายให้กลุ่มผู้มีส่วนได้เสียเข้ากากถั่วเหลืองทั้ง 7 สมาคม เป็นผู้จัดสรรปริมาณการรับซื้อกากถั่วเหลืองที่ผลิตจากเมล็ดในประเทศ โดยพิจารณาจากสัดส่วนการนำเข้ากากถั่วเหลืองของแต่ละราย และกำหนดให้ทบทุนสัดส่วนดังกล่าวทุก 60 วัน

### ผลการดำเนินการ

1) ร่างสัญญาการรับซื้อกากถั่วเหลือง ปี 2549 อยู่ระหว่างกระทรวงพาณิชย์ให้กระทรวงเกษตรและสหกรณ์พิจารณาเห็นชอบร่างสัญญา และแต่งตั้งผู้แทนร่วมลงนามในสัญญาดังกล่าว ต่อไป

2) การตรวจสอบสต็อกเมล็ดถั่วเหลืองในประเทศและกากถั่วเหลืองที่ผลิตจากเมล็ดในประเทศ ปี 2549

- ผลการตรวจสอบสต็อกฯ ปี 2549

หน่วย : ตัน

| รายการ          | เดือน/ปี | ปริมาณรับซื้อเมล็ดถั่วเหลืองที่ผลิตในประเทศ | ปริมาณผลิตกากถั่วเหลืองที่ผลิตจากเมล็ดในประเทศ | วันที่ตรวจสอบสต็อก | ผลการตรวจสอบสต็อก             |                                            |
|-----------------|----------|---------------------------------------------|------------------------------------------------|--------------------|-------------------------------|--------------------------------------------|
|                 |          |                                             |                                                |                    | ปริมาณเมล็ดถั่วเหลืองในประเทศ | ปริมาณกากถั่วเหลืองที่ผลิตจากเมล็ดในประเทศ |
| ครั้งที่ 1/2549 | ม.ค.49   | 8,467.946                                   | 778.890                                        | 6 ก.พ.49           | 7,446.212                     | 1,030.280                                  |
| ครั้งที่ 2/2549 | ก.พ.49   | 8,197.584                                   | 3,002.113                                      | 6 มี.ค.49          | 11,039.109                    | 1,470.724                                  |

## 6. สถานการณ์

ราคากากถั่วเหลืองในประเทศเฉลี่ยเดือนมีนาคม 2549 สูงขึ้นจากเดือนที่ผ่านมา ตามราคาสินค้าทดแทน เช่น ปลาป่น ซึ่งเป็นไปในทิศทางเดียวกับราคากากถั่วเหลืองนำเข้า ส่วนราคากากถั่วเหลืองตลาดต่างประเทศลดลงจากเดือนที่ผ่านมา จากการระบาดของโรคไข้หวัดนกในสัตว์ปีก แถบบริเวณยุโรป ส่งผลให้อุปสงค์กากถั่วเหลืองของสหรัฐอเมริกาลดลง

สำนักส่งเสริมการค้าสินค้าเกษตร  
กรมการค้าภายใน  
เมษายน 2549

ราคาากถั่วเหลือง

WPRICE : ราคาขายเดือน

หน่วย:บาท/กก.

|                                                                                                     | มค.    | กพ.    | มีค.   | เมย.          | พค.    | มิย.   | กค.    | สค.    | กย.    | ตค.    | พย.    | ธค.    | เฉลี่ย |
|-----------------------------------------------------------------------------------------------------|--------|--------|--------|---------------|--------|--------|--------|--------|--------|--------|--------|--------|--------|
| ราคาขายส่ง กากถั่วเหลืองผลิตในประเทศจากเมล็ดในประเทศ โปรตีน 44-48% ณ หน้าโรงงานสกัดน้ำมัน ตลาด กทม. |        |        |        |               |        |        |        |        |        |        |        |        |        |
| ปี 2543                                                                                             | 9.50   | 9.50   | 9.50   | 9.50          | 9.73   | 9.75   | 9.75   | 9.75   | 9.78   | 10.14  | 10.59  | 10.95  | 9.87   |
| ปี 2544                                                                                             | 11.10  | 11.23  | 11.17  | 11.13         | 11.05  | 10.92  | 11.01  | 11.05  | 10.81  | 10.57  | 10.29  | 10.08  | 10.87  |
| ปี 2545                                                                                             | 10.37  | 10.45  | 10.26  | 10.14         | 10.25  | 10.24  | 10.48  | 10.48  | 10.55  | 10.38  | 10.34  | 10.59  | 10.38  |
| ปี 2546                                                                                             | 10.65  | 11.06  | 11.25  | 11.39         | 11.47  | 11.58  | 11.49  | 11.15  | 11.15  | 11.59  | 13.20  | 13.04  | 11.58  |
| ปี 2547                                                                                             | 13.74  | 13.94  | 15.29  | 16.53         | 15.90  | 14.17  | 13.63  | 12.75  | 11.75  | 11.29  | 11.40  | 11.70  | 13.51  |
| ปี 2548                                                                                             | 11.70  | 11.70  | 12.35  | 12.35         | 12.29  | 12.42  | 12.26  | 11.79  | 11.45  | 11.29  | 11.16  | 10.80  | 11.80  |
| ปี 2549                                                                                             | 10.84  | 10.46  | 10.80  |               |        |        |        |        |        |        |        |        | 10.70  |
| ราคาขายส่ง กากถั่วเหลืองผลิตในประเทศจากเมล็ดนำเข้า โปรตีน 42-45% ณ หน้าโรงงานสกัดน้ำมัน ตลาด กทม.   |        |        |        |               |        |        |        |        |        |        |        |        |        |
| ปี 2543                                                                                             | 8.22   | 8.72   | 8.90   | 8.99          | 9.41   | 9.28   | 8.98   | 9.00   | 9.44   | 10.00  | 10.25  | 10.60  | 9.32   |
| ปี 2544                                                                                             | 10.70  | 10.86  | 10.79  | 10.86         | 10.63  | 10.62  | 10.53  | 10.69  | 10.31  | 10.12  | 9.80   | 9.51   | 10.45  |
| ปี 2545                                                                                             | 9.74   | 9.66   | 9.43   | 9.39          | 9.55   | 9.67   | 9.91   | 9.87   | 9.92   | 9.61   | 9.51   | 9.69   | 9.66   |
| ปี 2546                                                                                             | 9.78   | 10.21  | 10.73  | 10.87         | 10.95  | 10.76  | 10.41  | 10.00  | 10.13  | 11.17  | 12.48  | 12.38  | 10.82  |
| ปี 2547                                                                                             | 12.98  | 13.24  | 14.53  | 15.79         | 15.11  | 13.62  | 12.85  | 11.44  | 11.18  | 10.72  | 10.69  | 10.85  | 12.75  |
| ปี 2548                                                                                             | 10.85  | 11.07  | 11.81  | 11.95         | 11.84  | 12.06  | 11.85  | 11.45  | 11.10  | 10.90  | 10.92  | 10.60  | 11.37  |
| ปี 2549                                                                                             | 10.64  | 10.26  | 10.53  |               |        |        |        |        |        |        |        |        | 10.48  |
| 3. ราคาขายส่ง กากถั่วเหลืองนำเข้าจากต่างประเทศ โปรตีน 46-48% ณ โกดังผู้นำเข้า ตลาด กทม.             |        |        |        |               |        |        |        |        |        |        |        |        |        |
| ปี 2543                                                                                             | -      | 8.37   | 8.52   | 8.66          | 9.11   | -      | -      | -      | -      | -      | -      | -      | 8.67   |
| ปี 2544                                                                                             | -      | 10.60  | 10.51  | 10.38         | 10.20  | 10.15  | -      | -      | -      | -      | -      | -      | 10.37  |
| ปี 2545                                                                                             | -      | 9.58   | 9.30   | 9.17          | 9.32   | -      | -      | -      | -      | -      | -      | -      | 9.34   |
| ปี 2546                                                                                             | -      | 10.35  | 10.40  | 10.35         | 11.25  | 11.22  | 10.83  | 10.57  | 10.71  | 10.75  | -      | -      | 10.71  |
| ปี 2547                                                                                             | 13.37  | 13.07  | 14.02  | 15.49         | 15.35  | 14.69  | 14.71  | -      | 11.97  | 11.73  | 11.65  | -      | 13.61  |
| ปี 2548                                                                                             | -      | 10.98  | 11.37  | 11.53         | 11.53  | 12.44  | 12.24  | 12.10  | 11.90  | 11.76  | -      | 10.95  | 11.68  |
| ปี 2549                                                                                             | 10.95  | -      | -      | (1-16 พค.48)  |        |        |        |        |        |        |        |        | 10.95  |
| ราคาขายส่ง กากถั่วเหลืองนำเข้าจากต่างประเทศ โปรตีน 42-45% ณ โกดังผู้นำเข้า ตลาด กทม.                |        |        |        |               |        |        |        |        |        |        |        |        |        |
| ปี 2543                                                                                             | 7.98   | -      | -      | -             | 9.10   | 9.09   | 8.70   | 8.63   | 8.91   | 9.68   | 9.95   | 10.25  | 9.14   |
| ปี 2544                                                                                             | 10.33  | 10.35  | -      | -             | -      | 9.75   | 9.94   | 10.16  | 9.79   | 9.39   | 9.05   | 8.83   | 9.73   |
| ปี 2545                                                                                             | 9.28   | 9.34   | -      | -             | -      | 9.21   | 9.59   | 9.53   | 9.46   | 8.93   | 8.82   | 9.08   | 9.25   |
| ปี 2546                                                                                             | 9.23   | 9.60   | 9.65   | -             | -      | -      | 10.11  | 9.85   | 9.89   | 10.64  | 12.19  | 12.08  | 10.36  |
| ปี 2547                                                                                             | 12.15  | -      | -      | -             | -      | 13.35  | 12.93  | 11.39  | 10.94  | 10.43  | 10.37  | 10.45  | 11.50  |
| ปี 2548                                                                                             | 10.45  | 10.45  | -      | -             | 11.38  | 11.72  | 11.48  | 11.11  | 10.85  | 10.70  | 10.65  | 10.45  | 10.92  |
| ปี 2549                                                                                             | 10.45  | 10.13  | 10.35  | (24-31 พค.48) |        |        |        |        |        |        |        |        | 10.31  |
| 5. ราคาซื้อขายล่วงหน้ากากถั่วเหลือง ตลาดชิคาโก                                                      |        |        |        |               |        |        |        |        |        |        |        |        |        |
| ปี 2543                                                                                             | 6.46   | 6.82   | 7.06   | 7.17          | 7.84   | 7.50   | 7.09   | 6.98   | 7.87   | 8.05   | 8.52   | 9.14   | 7.54   |
| ปี 2544                                                                                             | 8.51   | 7.64   | 7.45   | 7.70          | 8.12   | 8.39   | 8.87   | 8.49   | 7.70   | 7.95   | 7.91   | 7.32   | 8.00   |
| ปี 2545                                                                                             | 7.46   | 7.26   | 7.58   | 7.66          | 7.71   | 7.85   | 8.42   | 8.50   | 8.60   | 8.11   | 7.98   | 7.90   | 7.92   |
| ปี 2546                                                                                             | 7.93   | 8.27   | 8.20   | 8.60          | 9.07   | 8.79   | 8.38   | 8.28   | 8.85   | 9.79   | 10.52  | 10.18  | 8.91   |
| ปี 2547                                                                                             | 10.92  | 11.20  | 13.14  | 13.60         | 13.47  | 12.75  | 11.93  | 8.82   | 7.59   | 7.10   | 6.90   | 6.83   | 10.35  |
| ปี 2548                                                                                             | 6.83   | 6.89   | 8.03   | 8.33          | 8.71   | 9.89   | 9.99   | 8.98   | 7.99   | 7.64   | 7.93   | 8.63   | 8.32   |
| ปี 2549                                                                                             | 8.03   | 7.84   | 7.52   |               |        |        |        |        |        |        |        |        | 7.80   |
| ราคาซื้อขายล่วงหน้ากากถั่วเหลือง ตลาดชิคาโก (เหรียญสหรัฐ/ตัน)                                       |        |        |        |               |        |        |        |        |        |        |        |        |        |
| ปี 2543                                                                                             | 172.33 | 180.23 | 185.47 | 188.34        | 200.91 | 191.34 | 175.70 | 169.63 | 187.20 | 185.85 | 193.94 | 218.90 | 187.49 |
| ปี 2544                                                                                             | 196.67 | 178.62 | 169.39 | 168.98        | 178.04 | 185.04 | 194.00 | 188.48 | 183.48 | 177.39 | 177.77 | 166.37 | 180.35 |
| ปี 2545                                                                                             | 169.10 | 165.33 | 174.24 | 175.93        | 179.58 | 185.83 | 203.92 | 200.94 | 200.24 | 185.50 | 183.88 | 181.89 | 183.87 |
| ปี 2546                                                                                             | 184.87 | 192.42 | 191.30 | 200.13        | 214.17 | 210.60 | 199.93 | 198.32 | 218.13 | 245.71 | 262.95 | 255.64 | 214.51 |
| ปี 2547                                                                                             | 278.47 | 285.66 | 332.25 | 344.32        | 331.91 | 311.68 | 291.01 | 212.15 | 182.68 | 171.55 | 170.55 | 175.55 | 257.32 |
| ปี 2548                                                                                             | 175.58 | 178.54 | 207.64 | 210.27        | 218.26 | 241.19 | 238.80 | 217.60 | 194.03 | 186.63 | 192.34 | 209.41 | 205.86 |
| ปี 2549                                                                                             | 201.96 | 198.43 | 192.43 |               |        |        |        |        |        |        |        |        | 197.61 |

1-4 กรมการค้าภายใน 5-6 Chicago Board of Trade

ปริมาณการนำเข้ากากถั่วเหลือง

หน่วย : ตัน

|         | มค.    | กพ.     | มีค.    | เมย.    | พค.     | มิย.    | กค.     | สค.     | กย.     | ตค.     | พย.     | ธค.     | รวม       |
|---------|--------|---------|---------|---------|---------|---------|---------|---------|---------|---------|---------|---------|-----------|
| ปี 2543 | 48,334 | 145,815 | 118,209 | 71,102  | 103,181 | 132,753 | 124,918 | 146,726 | 151,453 | 72,582  | 68,795  | 128,366 | 1,312,234 |
| ปี 2544 | 56,985 | 76,068  | 204,634 | 82,597  | 144,558 | 112,103 | 143,957 | 167,218 | 162,478 | 176,758 | 172,668 | 61,607  | 1,561,630 |
| ปี 2545 | 52,511 | 86,923  | 111,874 | 213,378 | 60,483  | 225,535 | 100,715 | 167,101 | 284,390 | 123,793 | 140,831 | 185,317 | 1,755,550 |
| ปี 2546 | -      | 141,137 | 132,448 | 103,839 | 147,535 | 245,150 | 115,420 | 151,604 | 175,116 | 156,253 | 243,999 | 305,372 | 1,917,874 |
| ปี 2547 | 79,535 | 99,554  | 105,692 | 42,991  | 35,202  | 144,681 | 170,603 | 87,131  | 161,798 | 186,819 | 76,094  | 72,161  | 1,262,261 |
| ปี 2548 | 95,830 | 89,387  | 194,420 | 117,842 | 135,811 | 250,664 | 181,816 | 158,528 | 210,939 | 116,632 | 155,118 | 174,430 | 1,881,417 |
| ปี 2549 | 79,337 | 161,812 |         |         |         |         |         |         |         |         |         |         | 241,149   |

ที่มา : กรมศุลกากร

## ปลาป่น

| 1. ผลผลิตและความต้องการใช้ (ล้านตัน)          | ปี 2546 | ปี 2547 | ปี 2548 | ปี 2549                          |
|-----------------------------------------------|---------|---------|---------|----------------------------------|
| 1.1 ผลผลิตโลก                                 | 4.850   | 5.350   | 5.640   | 5.740                            |
| 1.2 ผลผลิตในประเทศ (สมาคมผู้ผลิตปลาป่นไทย)    | 0.598   | 0.541   | 0.500   | 0.500                            |
| 1.3 ความต้องการใช้ (สำนักงานเศรษฐกิจการเกษตร) | 0.584   | 0.527   | 0.533   | 0.559                            |
| 1.4 นำเข้า                                    | 0.005   | 0.010   | 0.004   | 0.006<br>(มค.-กพ.49 = 1,341 ตัน) |
| 1.5 ส่งออก                                    | 0.011   | 0.019   | 0.026   | 0.016<br>(มค.-กพ.49 = 9,277 ตัน) |

| 2. ราคา (บาท/กก.)                      | ปี 2547 | ปี 2548 | ก.พ.49 | มี.ค.49 |
|----------------------------------------|---------|---------|--------|---------|
| 2.1 ปลาเบ็ด                            | 4.53    | 4.81    | 4.92   | 5.15    |
| 2.2 ปลาป่น โปรตีน 60% ขายเป็นตลาด กทม. | 21.67   | 19.89   | 21.05  | 23.48   |
| 2.3 ปลาป่น โปรตีน 60% F.O.B. ชิลี      | 23.77   | 25.65   | 30.94  | 32.58   |
| 2.4 ปลาป่น F.O.B.ชิลี (US\$ : ton)     | 639.13  | 716.84  | 881.58 | 936.14  |

## 3. สภาพปัญหา/สาเหตุ

ผลผลิตปลาป่นคุณภาพดี (โปรตีนร้อยละ 60 ขึ้นไป) ของประเทศไทย มีเพียงร้อยละ 20 ของผลผลิตไม่เพียงพอกับความต้องการใช้ ต้องนำเข้าจากต่างประเทศเพื่อใช้ในอุตสาหกรรมการผลิตอาหารสัตว์และเพาะเลี้ยงสัตว์น้ำ

## 4. มาตรการแก้ไขปัญหา

4.1 นโยบายและมาตรการนำเข้าปลาป่นโปรตีนร้อยละ 60 ขึ้นไป ปี 2549 ดังนี้ ตามมติคณะรัฐมนตรีเมื่อวันที่ 22 พฤศจิกายน 2548 ให้นำเข้าได้เสรี โดยไม่จำกัดปริมาณ และช่วงเวลานำเข้า

## 4.1.1 การนำเข้าจากประเทศสมาชิกเขตการค้าเสรีอาเซียน (AFTA)

อากรนำเข้าร้อยละ 5

## 4.1.2 การนำเข้าจากประเทศออสเตรเลียและนิวซีแลนด์

อากรนำเข้าร้อยละ 12

## 4.1.3 การนำเข้าจากประเทศจีน ภายใต้ข้อตกลงอาเซียน-จีน

อากรนำเข้าร้อยละ 15

## 4.1.4 การนำเข้าจากประเทศไม่ใช่สมาชิก ตามข้อ 4.1.1-4.1.3

อากรนำเข้าร้อยละ 10 และอากรพิเศษ ร้อยละ 50 ของอากรนำเข้า (รวมเป็นอากรนำเข้าทั้งสิ้นร้อยละ 15)

## 4.2 การนำเข้าปลาป่น โปรตีนต่ำกว่า ร้อยละ 60

ต้องขออนุญาตนำเข้า อากรนำเข้าร้อยละ 6

### การกำกับดูแล

กระทรวงพาณิชย์ ได้แต่งตั้งคณะกรรมการไตรภาคีด้านการตลาดสินค้าปลาเปิดและปลาป่น เพื่อพิจารณากำหนดแนวทางในการส่งเสริมและพัฒนาด้านการตลาด รวมทั้งรักษาเสถียรภาพราคาสินค้าปลาเปิดและปลาป่นให้เป็นไปอย่างมีประสิทธิภาพ โดยมี อธิบดีกรมการค้าภายใน เป็นประธาน และมีผู้แทนจากหน่วยงานราชการที่เกี่ยวข้องร่วมเป็นกรรมการ

### 5. สถานการณ์

ระดับราคาปลาเปิดและปลาป่นปรับตัวสูงขึ้นจากเดือนที่ผ่านมา เนื่องจากช่วงนี้เป็นฤดูปิดอ่าวไทยฝั่งตะวันตก ในท้องที่จังหวัดประจวบคีรีขันธ์ ชุมพร และสุราษฎร์ธานี (15 ก.พ.-15 พ.ค.49) เพื่อให้สัตว์น้ำวางไข่และเลี้ยงตัวในวัยอ่อน ประกอบกับราคาน้ำมันสูงขึ้น ส่งผลให้เรือประมงออกจับปลาน้อยลง ปริมาณวัตถุดิบจึงมีปริมาณลดน้อยลง และราคาปลาป่นตลาดต่างประเทศสูงขึ้นจากเดือนที่ผ่านมาเช่นกัน จากการจับปลาของประเทศเปรู ซึ่งเป็นผู้ส่งออกรายใหญ่ ที่มีปริมาณลดน้อยลง ในขณะที่ความต้องการใช้ของจีนซึ่งเป็นผู้นำเข้ารายใหญ่ยังคงมีอย่างสม่ำเสมอ ประกอบกับ จะมีประกาศห้ามจับปลาที่ประเทศเปรู ในวันที่ 11 เมษายน 2549 นี้

---

สำนักส่งเสริมการค้าสินค้าเกษตร  
กรมการค้าภายใน  
เมษายน 2549

Agri\_71MyDocn4รายเดือน F : ปลาป่น

|                                                              | มค.    | กพ.    | มีค.   | เมย.   | พค.    | มิย.   | กค.    | สค.    | กย.    | ตค.    | พย.    | ธค.    | เฉลี่ย |
|--------------------------------------------------------------|--------|--------|--------|--------|--------|--------|--------|--------|--------|--------|--------|--------|--------|
| <b>1. ราคาปลาเบ็ด</b>                                        |        |        |        |        |        |        |        |        |        |        |        |        |        |
| 2543                                                         | 2.47   | 2.32   | 2.25   | 2.39   | 2.92   | 3.29   | 3.44   | 3.13   | 3.36   | 3.12   | 3.14   | 3.29   | 2.93   |
| 2544                                                         | 3.49   | 3.72   | 3.97   | 4.06   | 4.18   | 4.75   | 5.11   | 4.76   | 4.47   | 3.97   | 3.68   | 3.67   | 4.15   |
| 2545                                                         | 4.19   | 4.50   | 4.54   | 4.45   | 4.17   | 4.14   | 4.23   | 4.26   | 4.49   | 4.05   | 3.75   | 3.79   | 4.21   |
| 2546                                                         | 3.77   | 4.02   | 4.22   | 4.29   | 4.33   | 4.34   | 4.19   | 4.25   | 4.28   | 4.20   | 4.35   | 4.28   | 4.21   |
| 2547                                                         | 4.25   | 3.45   | 3.94   | 4.30   | 4.39   | 4.71   | 4.71   | 4.96   | 5.28   | 5.07   | 4.55   | 4.72   | 4.53   |
| 2548                                                         | 4.75   | 4.73   | 4.76   | 5.11   | 4.90   | 4.74   | 4.72   | 4.76   | 4.91   | 4.84   | 4.74   | 4.80   | 4.81   |
| 2549                                                         | 4.82   | 4.92   | 5.15   |        |        |        |        |        |        |        |        |        | 4.96   |
| <b>2. ราคาขายส่ง ปลาป่นโปรตีน 60% ตลาด กทม.</b>              |        |        |        |        |        |        |        |        |        |        |        |        |        |
| 2543                                                         | 14.01  | 13.23  | 13.43  | 14.17  | 14.29  | 16.11  | 15.20  | 14.01  | 15.97  | 13.64  | 14.12  | 15.27  | 14.45  |
| 2544                                                         | 16.96  | 17.97  | 18.70  | 19.21  | 19.70  | 21.69  | 21.88  | 19.21  | 19.01  | 17.82  | 16.70  | 16.35  | 18.77  |
| 2545                                                         | 18.95  | 21.06  | 21.14  | 20.56  | 18.28  | 17.40  | 17.24  | 17.49  | 17.93  | 16.07  | 16.20  | 16.35  | 18.22  |
| 2546                                                         | 16.55  | 18.71  | 18.89  | 18.92  | 18.80  | 19.17  | 17.96  | 19.09  | 19.22  | 18.67  | 20.35  | 19.58  | 18.83  |
| 2547                                                         | 18.91  | 16.41  | 20.39  | 22.27  | 22.70  | 23.99  | 24.27  | 24.28  | 24.73  | 20.82  | 20.10  | 21.12  | 21.67  |
| 2548                                                         | 20.70  | 19.00  | 19.68  | 21.63  | 20.36  | 19.72  | 20.38  | 19.61  | 19.82  | 19.25  | 18.89  | 19.67  | 19.89  |
| 2549                                                         | 20.00  | 21.05  | 23.48  |        |        |        |        |        |        |        |        |        | 21.51  |
| <b>3. ราคาปลาป่นโปรตีน 60% F.O.B. ซีลี</b>                   |        |        |        |        |        |        |        |        |        |        |        |        |        |
| 2543                                                         | 14.08  | 13.93  | 12.58  | 12.13  | 13.38  | 14.57  | 15.61  | 16.17  | 16.41  | 16.57  | 16.07  | 17.11  | 14.88  |
| 2544                                                         | 18.74  | 17.88  | 17.49  | 17.86  | 18.23  | 19.34  | 21.27  | 23.12  | 22.44  | 21.53  | 22.35  | 22.94  | 20.27  |
| 2545                                                         | 23.72  | 24.41  | 24.49  | 25.27  | 24.80  | 23.44  | 23.72  | 24.18  | 24.47  | 24.43  | 22.97  | 22.60  | 24.04  |
| 2546                                                         | 23.05  | 23.28  | 22.66  | 23.08  | 23.45  | 24.27  | 24.24  | 23.27  | 21.90  | 21.70  | 22.87  | 22.77  | 23.05  |
| 2547                                                         | 23.96  | 24.99  | 25.25  | 24.80  | 25.03  | 23.81  | 23.37  | 23.54  | 23.29  | 23.20  | 22.15  | 21.88  | 23.77  |
| 2548                                                         | 22.26  | 22.69  | 22.82  | 24.15  | 24.21  | 25.27  | 26.73  | 26.37  | 26.84  | 27.84  | 28.49  | 30.08  | 25.65  |
| 2549                                                         | 29.70  | 30.94  | 32.58  |        |        |        |        |        |        |        |        |        | 31.07  |
| <b>4. ราคาปลาป่นโปรตีน 65% F.O.B. ซีลี (เหรียญสหรัฐ/ตัน)</b> |        |        |        |        |        |        |        |        |        |        |        |        |        |
| 2543                                                         | 407.00 | 398.82 | 372.68 | 344.86 | 371.51 | 402.97 | 419.98 | 427.00 | 423.89 | 414.42 | 397.00 | 429.53 | 400.81 |
| 2544                                                         | 469.62 | 453.40 | 430.72 | 425.15 | 433.20 | 462.00 | 503.81 | 556.13 | 547.50 | 520.41 | 543.82 | 564.78 | 492.55 |
| 2545                                                         | 582.23 | 602.00 | 610.10 | 629.05 | 626.00 | 601.00 | 608.14 | 619.62 | 617.71 | 605.04 | 573.19 | 564.27 | 603.20 |
| 2546                                                         | 582.42 | 586.74 | 572.95 | 582.00 | 600.75 | 629.86 | 627.00 | 603.50 | 584.27 | 590.18 | 619.50 | 621.00 | 600.01 |
| 2547                                                         | 662.25 | 690.75 | 692.00 | 679.50 | 667.00 | 630.64 | 617.00 | 613.00 | 607.00 | 607.00 | 593.36 | 610.00 | 639.13 |
| 2548                                                         | 620.50 | 661.58 | 671.96 | 693.24 | 689.74 | 700.91 | 725.00 | 725.00 | 739.29 | 768.50 | 781.82 | 824.50 | 716.84 |
| 2549                                                         | 843.00 | 881.58 | 936.14 |        |        |        |        |        |        |        |        |        | 886.91 |

ที่มา : 1 สมาคมผู้ผลิตปลาป่นไทย 2 กรมการค้าภายใน 3,4 ข่าวรอยเตอร์

**ปริมาณนำเข้าและส่งออกปลาป่น**

หน่วย : ตัน

|                     | มค.   | กพ.   | มีค.  | เมย.  | พค.   | มิย.   | กค.    | สค.    | กย.    | ตค.    | พย.   | ธค.   | รวม     |
|---------------------|-------|-------|-------|-------|-------|--------|--------|--------|--------|--------|-------|-------|---------|
| <b>ปริมาณนำเข้า</b> |       |       |       |       |       |        |        |        |        |        |       |       |         |
| 2543                | 3,959 | 2,520 | 2,374 | 2,383 | 4,308 | 12,336 | 11,441 | 18,247 | 17,883 | 14,875 | 7,385 | 2,939 | 100,650 |
| 2544                | 5,201 | 4,801 | 3,385 | 5,643 | 6,084 | 13,577 | 20,376 | 12,488 | 16,515 | 1,701  | 2,032 | 471   | 92,274  |
| 2545                | 1,324 | 851   | 1,810 | 1,172 | 798   | 745    | 725    | 2,110  | 2,663  | 3,583  | 1,672 | 463   | 17,917  |
| 2546                | 323   | 315   | 973   | 311   | 631   | 200    | 120    | 200    | 416    | 502    | 400   | 334   | 4,725   |
| 2547                | 531   | 220   | 500   | 296   | 305   | 675    | 515    | 478    | 787    | 2,416  | 2,850 | 508   | 10,081  |
| 2548                | 1,010 | 769   | 368   | 350   | 550   | 173    | 190    | 40     | 88     | 30     | 28    | 382   | 3,976   |
| 2549                | 757   | 584   |       |       |       |        |        |        |        |        |       |       | 1,341   |
| <b>ปริมาณส่งออก</b> |       |       |       |       |       |        |        |        |        |        |       |       |         |
| 2543                | 2,176 | 1,273 | 153   | 189   | 517   | 268    | 414    | 886    | 593    | 1,265  | 818   | 417   | 8,969   |
| 2544                | 594   | 534   | 724   | 720   | 726   | 320    | 201    | 742    | 279    | 231    | 639   | 457   | 6,167   |
| 2545                | 3,475 | 2,772 | 5,253 | 2,445 | 2,643 | 512    | 293    | 425    | 327    | 254    | 266   | 469   | 19,133  |
| 2546                | 688   | 631   | 422   | 557   | 1,350 | 1,928  | 1,740  | 867    | 1,180  | 427    | 569   | 533   | 10,892  |
| 2547                | 1,694 | 2,109 | 3,553 | 2,131 | 1,748 | 3,000  | 1,720  | 462    | 290    | 627    | 841   | 778   | 18,953  |
| 2548                | 474   | 1,527 | 1,938 | 1,056 | 2,256 | 2,414  | 2,013  | 2,944  | 2,902  | 1,845  | 3,876 | 3,168 | 26,414  |
| 2549                | 4,680 | 4,598 |       |       |       |        |        |        |        |        |       |       | 9,277   |

ที่มา : กรมศุลกากร



## อัตราแลกเปลี่ยนเงินดอลลาร์สหรัฐ

ปี 2542 - 2549

บาท/US\$

| ปี      | ม.ค.  | ก.พ.  | มี.ค. | เม.ย. | พ.ค.  | มิ.ย. | ก.ค.  | ส.ค.  | ก.ย.  | ต.ค.  | พ.ย.  | ธ.ค.  | เฉลี่ย |
|---------|-------|-------|-------|-------|-------|-------|-------|-------|-------|-------|-------|-------|--------|
| ปี 2542 | 36.73 | 37.19 | 37.61 | 37.72 | 37.15 | 37.03 | 37.20 | 38.08 | 39.92 | 39.57 | 38.84 | 38.40 | 37.95  |
| ปี 2543 | 37.49 | 37.82 | 37.99 | 38.09 | 39.03 | 39.17 | 40.27 | 41.04 | 41.99 | 43.31 | 43.84 | 43.17 | 40.27  |
| ปี 2544 | 43.24 | 42.74 | 44.00 | 45.56 | 45.59 | 45.36 | 45.73 | 45.03 | 44.41 | 44.82 | 44.52 | 44.03 | 44.59  |
| ปี 2545 | 44.13 | 43.93 | 43.49 | 43.52 | 42.91 | 42.26 | 41.33 | 42.27 | 42.91 | 43.74 | 43.42 | 43.39 | 43.11  |
| ปี 2546 | 42.88 | 42.97 | 42.87 | 42.97 | 42.29 | 41.75 | 41.89 | 41.77 | 40.60 | 39.83 | 40.00 | 39.81 | 41.64  |
| ปี 2547 | 39.19 | 39.20 | 39.53 | 39.54 | 40.66 | 40.90 | 41.03 | 41.59 | 41.57 | 41.41 | 40.44 | 38.86 | 40.33  |
| ปี 2548 | 38.86 | 38.59 | 38.70 | 39.62 | 39.93 | 40.98 | 41.85 | 41.29 | 41.15 | 40.96 | 41.21 | 41.18 | 40.36  |
| ปี 2549 | 39.72 | 39.50 | 39.08 |       |       |       |       |       |       |       |       |       | 39.43  |

หมายเหตุ เป็นค่าเฉลี่ยของอัตราขายเงินดอลลาร์สหรัฐรายวัน

ที่มา : ธนาคารแห่งประเทศไทย

D : AO 8 F : อัตราแลกเปลี่ยน