



เดือนธันวาคม 2548 และแนวโน้มนเดือนมกราคม 2549



สำนักส่งเสริมการค้าสินค้าเกษตร

19 ธันวาคม 2548

สารบัญ

	หน้า
สถานการณ์สินค้าเกษตร	
ภาพรวม	1
สถานการณ์รายกลุ่มสินค้า	2
การช่วยเหลือด้านการตลาดสินค้าเกษตรของ คชก.	8
ราคารับจำนำ	12
ข้อมูลรายสินค้า	
กลุ่มสินค้าผลิตเพื่อส่งออก	
1. ข้าว	17
2. มันสำปะหลัง	28
3. ยางพารา	32
4. กาแฟ	35
5. ไข่เนื้อ	39
6. กุ้ง	42
7. สับปะรด	44
กลุ่มสินค้าผลิตเพื่อบริโภคภายในประเทศ	
8. ข้าวโพดเลี้ยงสัตว์	47
9. ปาล์มน้ำมัน	50
10. มะพร้าว	59
11. ถั่วเขียว	65
12. ถั่วลิสง	68
13. กระเทียม	71
14. หอมแดง	74
15. สุกกร	77
16. ไข่ไก่	80
17. เกล็ดทะเล	82

	หน้า
กลุ่มสินค้าที่ต้องนำเข้า	
18. ถั่วเหลือง	84
19. กากถั่วเหลือง	88
20. ปลาป่น	93
อัตราแลกเปลี่ยนเงินดอลลาร์สหรัฐ	96

สรุปสถานการณ์สินค้าเกษตรเดือนธันวาคม 2548

และแนวโน้มเดือนมกราคม 2549

1. ภาพรวมสถานการณ์เดือนที่ผ่านมาและปัจจุบัน

1.1 การผลิต

สถานการณ์การผลิตในช่วงเดือนพฤศจิกายน 2548 *ข้าวนาปี* เป็นช่วงผลผลิตออกสู่ตลาดมากที่สุด (พ.ย.-ธ.ค.) *ข้าวโพดเลี้ยงสัตว์* ผลผลิตออกสู่ตลาดน้อยลงเนื่องจากเป็นช่วงปลายฤดูข้าวโพดรุ่น 1 ประกอบกับเกษตรกรชะลอการเก็บเกี่ยวเนื่องจากเป็นช่วงเก็บเกี่ยวข้าว *มันสำปะหลัง* ผลผลิตออกสู่ตลาดไม่มากนัก เนื่องจากภาวะฝนตกต่อเนื่องในช่วงก่อนหน้านี้ กอปรกับเป็นช่วงเก็บเกี่ยวข้าวทำให้ขาดแคลนแรงงานในการขุดหัวมัน *ปาล์มน้ำมัน* ผลผลิตออกสู่ตลาดสม่ำเสมอ ขณะที่สต็อกน้ำมันดิบมีมาก *มะพร้าวผลและผลิตภัณฑ์* เป็นช่วงปลายฤดู ผลผลิตออกสู่ตลาดน้อยลง *ถั่วเหลือง* ถั่วฝักออกสู่ตลาดมากขึ้น คุณภาพความชื้นสูง *สุกร* ผลจากการเกิดโรคระบาดในสุกร ทำให้เกิดการสูญเสียและสุกรโตช้าลง ผลผลิตออกสู่ตลาดน้อยลง *ไก่เนื้อ* และ *ไข่ไก่* ผลผลิตออกสู่ตลาดมากขึ้นตามฤดูกาล เนื่องจากสภาพอากาศเย็นเอื้ออำนวยต่อการเจริญเติบโตของไก่มีชีวิตและอัตราการไข่ให้ไข่เพิ่มสูงขึ้น *กุ้งกุลาดำ* ผลผลิตออกสู่ตลาดมาก ขณะที่ผลกระทบจากการปรับตัวของราคาน้ำมันดีเซล ทำให้ต้นทุนการผลิตเพิ่มสูงขึ้น

ในเดือนธันวาคม 2548 *ข้าวนาปี* ผลผลิตยังออกสู่ตลาดสม่ำเสมอแต่มีปริมาณไม่มากนัก *ข้าวโพดเลี้ยงสัตว์* ข้าวโพดรุ่น 1 ออกสู่ตลาดน้อยลง ส่วนข้าวโพดรุ่น 2 เริ่มออกสู่ตลาดบ้างแล้ว คุณภาพความชื้นลดลง *มันสำปะหลัง* ผลผลิตออกสู่ตลาดมากขึ้น *ปาล์มน้ำมัน* ผลผลิตออกสู่ตลาดน้อยลง ขณะที่สต็อกน้ำมันคงเหลือมากกว่าระดับปกติ *ถั่วเหลือง* ผลผลิตออกสู่ตลาดน้อยลง และยังมีปริมาณ *กาแฟ* ผลผลิตลดลงจากปีก่อนประมาณร้อยละ 20-25 เกษตรกรจะเก็บเกี่ยวผลผลิตและทยอยนำออกสู่ตลาดได้ตั้งแต่ช่วงปลายเดือน ธ.ค.48 *หอมแดง* ผลผลิต ปี 2548/49 เพิ่มขึ้นจากปีก่อนร้อยละ 3.08 *สุกร* ผลผลิตออกสู่ตลาดน้อยกว่าความต้องการ ส่วน *ไก่เนื้อ* *ไข่ไก่* และ *กุ้งกุลาดำ* ผลผลิตออกสู่ตลาดมากขึ้นอย่างต่อเนื่อง

ภาวะการผลิตสินค้าเกษตรของโลก จากการคาดการณ์ของกระทรวงเกษตรฯ ของสหรัฐฯ ในเดือนธันวาคม คาดว่าสินค้าเกษตรสำคัญในภาพรวม ผลผลิตลดลงเมื่อเปรียบเทียบกับปีที่ผ่านมา โดยธัญพืช ผลผลิตลดลง ร้อยละ 5.42 เนื่องจากสภาวะแห้งแล้งในแหล่งเพาะปลูก ข้าวสาลี ผลผลิตลดลง ร้อยละ 1.80 ขณะที่พืชน้ำมัน ผลผลิตโดยรวมเพิ่มขึ้น ร้อยละ 2.10 (สินค้าสำคัญที่มีผลผลิตเพิ่มขึ้น ได้แก่ ถั่วเหลือง เมล็ดทานตะวัน เมล็ดในปาล์ม และเนื้อมะพร้าวแห้ง ส่วนเมล็ดฝ้าย และเมล็ดเรป ปริมาณผลผลิตลดลง) น้ำมันปาล์ม ผลผลิตเพิ่มขึ้นร้อยละ 4.34 และข้าวสารเพิ่มขึ้นร้อยละ 1.18

1.2 การค้า

ความเคลื่อนไหวด้านราคาสินค้าเกษตรในเดือนพฤศจิกายน 2548 ในภาพรวมส่วนใหญ่ยังอยู่ในเกณฑ์ดีต่อเนื่องจากเดือนก่อน *ข้าวนาปี* เกษตรกรนำผลผลิตไปจำหน่ายกับโครงการของรัฐมากขึ้น ราคาสลัดทั่วไปยังเคลื่อนไหวอยู่ในเกณฑ์ดี *ข้าวโพดเลี้ยงสัตว์* ปริมาณการซื้อขายมีไม่มากนัก *มันสำปะหลัง* ผลผลิตส่วนใหญ่เข้าสู่โรงแปง ราคายังอยู่ในเกณฑ์ดี *ปาล์มน้ำมัน* ภาวะการจำหน่ายน้ำมันปาล์มชะลอตัว ราคาสลัดปาล์มอ่อนตัวลงแต่ยังอยู่ในเกณฑ์ดี *มะพร้าวผลและผลิตภัณฑ์* ความต้องการของตลาดยังมีมาก ราคายู่ในเกณฑ์สูง *ถั่วเหลือง* ราคาสลัดตามภาวะตลาดต่างประเทศ *สุกร* ความต้องการบริโภคเพิ่มสูงขึ้น ราคาสลัดอยู่ในเกณฑ์สูง *ไก่เนื้อ* และ *ไข่ไก่* การค้าปลีกชะลอตัวลงเนื่องจากผู้บริโภคบางส่วนขาดความเชื่อมั่นในการบริโภคเป็นผลจากการระบาดของโรคไข้หวัดนก ส่งผลให้ราคาสลัด *กุ้งกุลาดำ* ราคายังเคลื่อนไหวอยู่ในเกณฑ์ต่ำ เนื่องจากผลผลิตยังมีปริมาณมาก ในขณะที่การส่งมอบ

ในไตรมาสสุดท้ายเพื่อใช้ในเทศกาลคริสต์มาสและปีใหม่เสร็จสิ้นแล้ว ภาครัฐจึงได้ขยายระยะเวลารับจำหน่ายออกไปเป็นสิ้นสุด ม.ค.49

ภาวะตลาดสินค้าเกษตรในเดือนธันวาคม 2548 *ข้าวนาปี* ความต้องการของตลาดทั้งภายในและต่างประเทศยังมีอย่างต่อเนื่อง ราคาอยู่ในเกณฑ์ดี *ข้าวโพดเลี้ยงสัตว์* ผลจากมาตรการรับจำหน่ายของภาครัฐ กอปรกับผลผลิตลดลงจากปีก่อน ทำให้ราคาปรับตัวสูงขึ้น *มันสำปะหลัง* และ *กาแฟ* แม้ว่าราคาจะยังอยู่ในเกณฑ์ดี แต่ในช่วงมกราคมถึงมีนาคม ปริมาณผลผลิตจะออกสู่ตลาดมาก ภาครัฐจึงได้เตรียมมาตรการรับจำหน่ายรองรับปัญหาด้านราคาไว้แล้ว *ปาล์มน้ำมัน* ราคาอยู่ในเกณฑ์ดี *ถั่วเหลือง* ความต้องการใช้ลดลงจากการระบาดของโรคใช้หัวดินกรอบที่ 3 ราคาอยู่ในเกณฑ์ปกติ *หอมแดง* ผลผลิตเริ่มทยอยออกสู่ตลาดมากขึ้น ราคาอยู่ในเกณฑ์ดี *สุกร* ความต้องการบริโภคยังมีสม่ำเสมอ แต่ปริมาณผลผลิตยังมีไม่พอกับความต้องการ ราคาเคลื่อนไหวอยู่ในเกณฑ์สูง ส่วน *ไก่เนื้อ* และ *ไข่ไก่* การระบาดของโรคใช้หัวดินกรเริ่มคลี่คลาย ความต้องการบริโภคเริ่มกลับเข้าสู่ภาวะปกติ ราคามีแนวโน้มทรงตัว *กุ้งกุลาดำ* ผลจากการขยายเวลาจำหน่าย ส่งผลให้ราคาปรับตัวสูงขึ้น

2. แนวโน้มสถานการณ์เดือนมกราคม 2549

2.1 การผลิต

แนวโน้มสถานการณ์สินค้าเกษตรสำคัญยังอยู่ในเกณฑ์ดี สินค้าที่ยังมีผลผลิตออกสู่ตลาดมาก ได้แก่ *ข้าวนาปี* ผลผลิตยังออกสู่ตลาดอย่างต่อเนื่อง *กาแฟ* และ *มันสำปะหลัง* เป็นช่วงฤดูการผลิต ผลผลิตออกสู่ตลาดมากขึ้น *หอมแดง* อยู่ในช่วงผลผลิตออกสู่ตลาดมาก (ธ.ค.48-มี.ค.49) *สุกร* ผลผลิตที่โตได้ขนาดจำหน่ายมีมากขึ้นเนื่องจากสภาพอากาศเอื้ออำนวยให้สุกรโตเร็ว *ไก่เนื้อ* *ไข่ไก่* ผลผลิตยังออกสู่ตลาดมากตามฤดูกาล ส่วน *ข้าวโพดเลี้ยงสัตว์* และ *ถั่วเหลือง* เป็นช่วงปลายฤดู ผลผลิตออกสู่ตลาดน้อยลง คุณภาพดีขึ้นเนื่องจากไม่มีฝนตกในแหล่งผลิตแล้ว *ปาล์มน้ำมัน* เป็นช่วงปลายฤดู ผลผลิตออกสู่ตลาดอย่างต่อเนื่อง แต่มีปริมาณน้อย *กุ้งกุลาดำ* ผลผลิตเริ่มออกสู่ตลาดลดน้อยลงตามลำดับ

2.2 การค้า

แนวโน้มสถานการณ์ด้านการค้าและราคาคาดว่าจะยังอยู่ในเกณฑ์ดี *ข้าวนาปี* แนวโน้มราคาอยู่ในเกณฑ์ดี เนื่องจากเกษตรกรมีทางเลือกในการจำหน่ายผลผลิตตามมาตรการรับจำหน่ายของภาครัฐ *ข้าวโพดเลี้ยงสัตว์* และ *ถั่วเหลือง* ราคามีแนวโน้มปรับตัวสูงขึ้นเนื่องจากเป็นช่วงปลายฤดู ประกอบกับผู้ผลิตหันมาใช้กากถั่วเหลืองแทนปลาป่นที่มีราคาสูง *ปาล์มน้ำมัน* ราคาเคลื่อนไหวอยู่ในเกณฑ์ดี *กาแฟ* และ *มันสำปะหลัง* ราคามีแนวโน้มอ่อนตัวลงเนื่องจากเป็นช่วงฤดูการผลิต แต่มาตรการรับจำหน่ายจะช่วยให้เกษตรกรขายผลผลิตได้ราคาดีขึ้น *หอมแดง* ราคามีแนวโน้มอ่อนตัวลงแต่ยังอยู่ในเกณฑ์ดี *สุกร* แม้ว่าผลผลิตจะมีปริมาณเพิ่มขึ้นแต่ความต้องการบริโภคเพิ่มสูงขึ้นด้วย คาดว่าจะไม่มีปัญหาด้านราคา *ไก่เนื้อ* และ *ไข่ไก่* ความต้องการบริโภคเพิ่มสูงขึ้นต่อเนื่องจากช่วงเทศกาลคริสต์มาสและปีใหม่ ราคาทรงตัวอยู่ในระดับไม่สูงมากนัก *กุ้งกุลาดำ* แนวโน้มราคาปรับตัวดีขึ้น

3. สถานการณ์รายกลุ่มสินค้า

3.1 *กลุ่มสินค้าที่ผลิตเพื่อส่งออก* ภาวะการค้าและการเคลื่อนไหวของราคาสินค้าเกษตรโดยรวมยังอยู่ในเกณฑ์ดีและมีความคล่องตัวต่อเนื่องจากเดือนก่อน สถานการณ์สินค้าเกษตรที่สำคัญ ได้แก่

- ข้าว กระทรวงเกษตรและสหกรณ์คาดการณ์ผลผลิตข้าวนาปี ปีการผลิต 2548/49 เพิ่มขึ้นจากปีที่ผ่านมาร้อยละ 1.74 มีปริมาณ 20.380 ล้านตันข้าวเปลือก แต่น้อยกว่าที่ได้พยากรณ์ไว้ในช่วงต้นฤดูเนื่องจากเกิดภาวะฝนทิ้งช่วงในระยะแรกและเกิดปัญหาน้ำท่วมในแหล่งผลิตสำคัญในช่วงการเพาะปลูก

ในเดือนพฤศจิกายน 2548 ภาวะการค้าข้าวเปลือกค่อนข้างซบเซา ปริมาณการซื้อขายมีน้อย ผู้ส่งออกชะลอการรับซื้อเนื่องจากไม่มีคำสั่งซื้อรายใหม่ อีกทั้งโรงสีส่วนใหญ่ระบายข้าวในสต็อกออกสู่ตลาดมากขึ้น เพื่อรอรับผลผลิตฤดูใหม่ อย่างไรก็ตาม ผลจากการประกาศปรับราคารับจำนำข้าวเปลือกนาปี ปี 2548/49 สูงกว่าปีก่อนตันละ 200 - 500 บาท เป็นการล่อหน้ ทำให้เกษตรกรมีความมั่นใจด้านราคา ไม่รับนำผลผลิตออกจำหน่าย ส่งผลให้ราคาเฉลี่ยเดือนพฤศจิกายนอ่อนตัวลงจากเดือนก่อนแต่ยังอยู่ในเกณฑ์ดี โดยราคาข้าวเปลือกเจ้านาปี ชนิด 5% ตันละ 6,700-7,000 บาท ข้าวเปลือกหอมมะลิ ตันละ 7,000-7,900 บาท ข้าวเปลือกเหนียว ตันละ 5,600-5,800 บาท ปัจจุบัน (15 ธ.ค.48) ข้าวเปลือกเจ้านาปี ชนิด 5% ตันละ 6,700-6,900 บาท ข้าวเปลือกหอมมะลิ ตันละ 7,200-7,600 บาท ข้าวเปลือกเหนียว ตันละ 5,800-6,000 บาท ผลรับจำนำ (1 พ.ย.-14 ธ.ค.48) ปริมาณ 1,703,949 ตัน

ภาวะการค้าข้าวสารโดยรวมในเดือนพฤศจิกายนชะลอตัวจากเดือนก่อนเล็กน้อย เนื่องจากไม่มีคำสั่งซื้อเพิ่มในปริมาณมาก ๆ จากตลาดต่างประเทศ ส่งผลให้ราคาข้าวสารอ่อนตัวลงจากเดือนก่อนเล็กน้อย โดยราคาข้าวขาว 100% ชั้น 2 เฉลี่ยกระสอบละ 1,104 บาท ข้าวหอมมะลิ 100% ชั้น 2 เฉลี่ยกระสอบละ 1,468 บาท ข้าวหนึ่ง 100% เฉลี่ยกระสอบละ 1,089 บาท ข้าวเหนียว กข.6 เฉลี่ยกระสอบละ 1,175 บาท ปลายข้าวขาวเอวันเล็ค เฉลี่ยกระสอบละ 812 บาท ปัจจุบันโรงสีที่เข้าร่วมโครงการรับจำนำมีภาระต้องสีแปรสภาพข้าวเพื่อส่งมอบเข้าโกดังกลาง ทำให้ปริมาณข้าวสารที่นำออกจำหน่ายในตลาดทั่วไปมีปริมาณน้อยกว่าความต้องการของผู้ส่งออกที่อยู่ระหว่างการส่งมอบข้าวให้กับตลาดต่างประเทศเนื่องจากมีเรือเข้ามารับมอบตามคำสั่งซื้อเดิม ส่งผลให้ตลาดเกิดการแข่งขัน ราคาข้าวโดยรวมสูงขึ้นจากช่วงปลายเดือนพฤศจิกายน โดย ณ 15 ธ.ค.48 ข้าวขาว 100% ชั้น 2 กระสอบละ 1,110-1,115 บาท ข้าวหอมมะลิ 100% ชั้น 2 กระสอบละ 1,460-1,470 บาท ข้าวเหนียว กข.6 กระสอบละ 1,160-1,180 บาท ส่วนข้าวหนึ่งและปลายข้าวขาว ราคาอ่อนตัวลงเล็กน้อยเนื่องจากความต้องการของตลาดในช่วงนี้ค่อนข้างชะลอตัว โดยข้าวหนึ่ง 100% กระสอบละ 1,075-1,080 บาท และปลายข้าวขาวเอวันเล็ค กระสอบละ 800-805 บาท แนวโน้มราคาข้าวคาดว่าจะยังเคลื่อนไหวอยู่ในเกณฑ์ดีเป็นผลจากมาตรการรับจำนำของภาครัฐช่วยกระตุ้นตลาดให้เกิดการแข่งขันรับซื้อสูงขึ้น

การส่งออกข้าวในปี 2548 กระทรวงพาณิชย์ตั้งเป้าหมายการส่งออกไปต่างประเทศจำนวน 8.3 ล้านตัน ปริมาณการส่งออก (ม.ค.- พ.ย.48) จำนวน 6,642,773 ตัน น้อยกว่าระยะเดียวกันของปีก่อนที่ส่งออกได้ 9,283,922 ตัน หรือลดลงร้อยละ 28.45

- มันสำปะหลัง กระทรวงเกษตรและสหกรณ์คาดว่าผลผลิตปี 2548/49 จะมีประมาณ 18.897 ล้านตัน เพิ่มขึ้นจากปีก่อนร้อยละ 11.57 แต่ยังไม่เข้าสู่ระดับการเพาะปลูกโดยปกติเนื่องจาก ปี 2547/48 เกิดภาวะแห้งแล้ง ทำให้ผลผลิตลดลงและขาดท่อนพันธุ์ในการเพาะปลูกฤดูใหม่ ผลผลิตจะออกสู่ตลาดมากในช่วงเดือนพฤศจิกายน 2548 ถึงเดือนมีนาคม 2549 สำหรับสถานการณ์มันสำปะหลังในเดือนพฤศจิกายน ผลผลิตออกสู่ตลาดในปริมาณไม่มากนักเนื่องจากแรงงานส่วนใหญ่อยู่ในช่วงเก็บเกี่ยวข้าวและพืชไร่อื่น คุณภาพผลผลิตอยู่ในเกณฑ์ดี ราคาเฉลี่ยเดือนพฤศจิกายนยังอยู่ในระดับใกล้เคียงกับเดือนก่อน โดย ราคาหัวมันสดที่เกษตรกรขายได้เฉลี่ยทั่วประเทศ กก.ละ 1.27 บาท ราคาที่เกษตรกรขายได้ หัวมันสดเชื่อแปง 25% จังหวัดนครราชสีมาเฉลี่ย กก.ละ 1.46 บาท อย่างไรก็ตาม เพื่อป้องกัน

ปัญหาด้านราคาที่น่าจะโน้มต่ำลงในช่วงผลผลิตออกสู่ตลาดมาก (ธ.ค.48-เม.ย.49) รัฐได้กำหนดมาตรการรับจำนำหัวมันสด ปริมาณเป้าหมาย 5 ล้านตัน เพื่อแปรสภาพเป็นมันเส้นและแป้งมันจากเกษตรกร (รายละเอียดไม่เกิน 500 ตัน หรือเป็นวงเงินไม่เกินรายละเอียด 750,000 บาท) ราคารับจำนำ หัวมันสดเชื้อแป้ง 25% เดือนธันวาคม 2548 กก.ละ 1.30 บาท และช่วงมกราคมถึงเมษายน 2549 กก.ละ 1.50 บาท ทั้งนี้ จะเริ่มรับจำนำเมื่อราคาหัวมันสดที่เกษตรกรขายได้ต่ำกว่าหรือมีแนวโน้มว่าจะต่ำกว่าราคารับจำนำที่กำหนด ส่งผลให้เกษตรกรชะลอการขุดหัวมันเพื่อรอราคา ปริมาณหัวมันสดยังคงออกสู่ตลาดไม่มากนัก ปัจจุบัน (15 ธ.ค.48) ราคาหัวมันสดที่เกษตรกรขายได้เฉลี่ยทั่วประเทศ กก.ละ 1.37 บาท ส่วนราคาหัวมันสดเชื้อแป้ง 25% จังหวัดนครราชสีมา กก.ละ 1.50-1.58 บาท แนวโน้มราคาจะยังอยู่ในเกณฑ์ดีเนื่องจากตลาดมันเส้นและแป้งมันยังคงมีการส่งออกอย่างต่อเนื่อง กอปรกับภาครัฐได้มีมาตรการแก้ไขปัญหาเพื่อยกระดับราคารองรับไว้แล้ว

- **ไก่เนื้อ** ภาวะการค้ำไก่มีชีวิตและไก่สดทั้งตัวไม่คล่องตัวเป็นผลจากการระบาดของโรคไข้หวัดนกรอบใหม่ แม้ว่าจะไม่รุนแรงนัก แต่มีผลกระทบต่อให้ผู้บริโภคบางส่วนขาดความเชื่อมั่นในการบริโภค ส่งผลให้การบริโภคโดยรวมลดลง ภาวะการค้ำชะลอตัว ในขณะที่ผู้เลี้ยงในแหล่งผลิตจังหวัดใกล้เคียงเร่งระบายผลผลิตออกจำหน่ายมากขึ้นเพื่อให้ทันราคาที่โน้มต่ำลงอย่างต่อเนื่อง ส่งผลให้ราคาอ่อนตัวลงมาก โดยราคาขายส่งไก่มีชีวิตหน้าโรงฆ่าเดือนพฤศจิกายน มีราคาเฉลี่ย กก.ละ 29.98 บาท อย่างไรก็ตาม ในช่วงปลายเดือนพฤศจิกายน ภาวะการระบาดของโรคไข้หวัดนกเริ่มคลี่คลาย ความต้องการบริโภคเริ่มกลับเข้าสู่ภาวะปกติ ส่งผลให้ราคาปรับตัวสูงขึ้นเป็นลำดับ โดย ณ 15 ธ.ค.48 ราคาขายส่งไก่มีชีวิตหน้าโรงฆ่า กก.ละ 32-33 บาท แนวโน้มราคาจะปรับตัวสูงขึ้นในช่วงต่อไปแม้ว่าไก่มีชีวิตจะโตเร็วเนื่องจากสภาพอากาศที่เย็นลงเอื้ออำนวยต่อการเจริญเติบโต ทั้งนี้เป็นผลจากการที่ผู้เลี้ยงชะลอการนำลูกไก่เข้าเลี้ยงในช่วงเกิดโรคระบาด ส่งผลให้ปริมาณไก่เนื้อออกสู่ตลาดลดลง ประกอบกับการส่งออกไก่ปรุงสุกคล่องตัวเนื่องจากยังคงมีคำสั่งซื้อจากตลาดต่างประเทศอย่างต่อเนื่อง

- **กุ้ง** การส่งออกไป EU มีแนวโน้มดีขึ้นจากการที่ EU ให้สิทธิพิเศษทางภาษีศุลกากรแก่ไทย (มีผลตั้งแต่วันที่ 1 สิงหาคม 2548) โดยอัตราภาษีนำเข้ากุ้งแช่เย็นลดลงจากร้อยละ 12 เหลือร้อยละ 4.2 กุ้งแปรรูปลดลงจากร้อยละ 20 เหลือร้อยละ 7 แต่การส่งออกไปสหรัฐฯ ยังไม่กระเตื้องขึ้นหลังจากสหรัฐฯ ทบทวนการเก็บภาษี AD ในอัตราเท่าเดิม (ร้อยละ 5.95) ประกอบกับสิ้นสุดระยะเวลารับจำนำแล้วตั้งแต่วันที่ 30 กันยายน 2548 (ผลรับจำนำ กุ้งขาวแวนนาไม 1,354.14 ตัน และกุ้งกุลาดำ 2,054.55 ตัน ปริมาณรวม 3,408.69 ตัน) ขณะที่ผลผลิตกุ้งกุลาดำยังมีปริมาณมาก รวมทั้งต้นทุนการผลิตที่สูงขึ้นจากการปรับตัวของราคาน้ำมันดีเซล ส่งผลให้ราคากุ้งกุลาดำยังอยู่ในระดับต่ำกว่าต้นทุนการผลิตและราคารับจำนำ โดยราคากุ้งชื้อชาย ณ ตลาดกลางสมุทรสาคร เฉลี่ยเดือนพฤศจิกายน กุ้งกุลาดำ (ขนาด 50 ตัว/กก.) กก.ละ 146 บาท กุ้งขาว (ขนาด 60 ตัว/กก.) เฉลี่ย กก.ละ 143 บาท คณะกรรมการ คชก. จึงได้อนุมัติให้ขยายระยะเวลารับจำนำเฉพาะในส่วนของกุ้งกุลาดำออกไปจนถึงเดือนมกราคม 2549 เพื่อช่วยเหลือเกษตรกรผู้เลี้ยงกุ้งกุลาดำที่ยังประสบปัญหาด้านราคา และมุ่งใจให้เกษตรกรยังคงเลี้ยงกุ้งกุลาดำต่อไป โดยไม่หันไปเลี้ยงกุ้งขาวเพียงอย่างเดียวจนอาจมีปัญหาด้านราคาตามมา ส่วนกุ้งขาวไม่ได้ขยายระยะเวลารับจำนำเนื่องจากราคาตลาดปรับตัวสูงกว่าราคารับจำนำแล้ว ส่งผลให้ราคากุ้งกุลาดำปรับตัวสูงขึ้นเป็นลำดับ โดย ณ 15 ธ.ค.48 ราคากุ้งชื้อชาย ณ ตลาดกลางสมุทรสาคร กุ้งกุลาดำ (ขนาด 50 ตัว/กก.) กก.ละ 175 บาท ส่วนกุ้งขาว (ขนาด 60 ตัว/กก.) ราคาอ่อนตัวลงแต่ยังอยู่ในเกณฑ์ดี โดยมีราคาเฉลี่ย กก.ละ 130 บาท แนวโน้มราคากุ้งจะปรับตัวดีขึ้นในระยะต่อไปเนื่องจากเป็นช่วงฤดูหนาว ผลผลิตเริ่มออกสู่ตลาดลดน้อยลง

3.2 กลุ่มสินค้าที่ผลิตเพื่อบริโภคภายในประเทศ ภาวะการค้าและความเคลื่อนไหวด้านราคายังอยู่ในเกณฑ์ดีทุกสินค้า สถานการณ์สินค้าที่สำคัญ ได้แก่

- ข้าวโพดเลี้ยงสัตว์ กระทรวงเกษตรและสหกรณ์คาดว่า ปี 2548/49 จะมีผลผลิตประมาณ 3.886 ล้านตัน ลดลงจากปีก่อนประมาณร้อยละ 4.2 เนื่องจากเกษตรกรบางส่วนหันไปปลูกพืชอื่น อย่างไรก็ตาม ภาครัฐได้มีมาตรการรับจำนำรองรับไว้แล้ว โดยกำหนดราคารับจำนำข้าวโพดเมล็ดความชื้นไม่เกิน 14.5 % ในช่วงเดือนกันยายนถึงพฤศจิกายน 2548 กก.ละ 4.75 บาท และเดือนธันวาคม 2548 ปรับเพิ่มเป็น กก.ละ 5.00 บาท รวมปริมาณรับจำนำ 500,000 ตันเมล็ด สำหรับสถานการณ์ในเดือนพฤศจิกายน เข้าสู่ช่วงปลายฤดูข้าวโพด รุ่น 1 ผลผลิตออกสู่ตลาดลดน้อยลง กอปรกับเกษตรกรชะลอการเก็บเกี่ยวเพื่อรอจำนำกับโครงการของรัฐที่ราคาปรับเพิ่มสูงขึ้นในช่วงเดือนธันวาคม ราคาซื้อขายทั่วไปปรับตัวสูงขึ้นจากเดือนก่อนและยังเคลื่อนไหวอยู่ในเกณฑ์ดี โดยราคาที่โรงงานอาหารสัตว์รับซื้อเดือนพฤศจิกายน เฉลี่ย กก.ละ 5.55 บาท ราคาเกษตรกรขายได้ในแหล่งผลิตจังหวัดนครราชสีมาเฉลี่ย กก.ละ 5.25 บาท และจังหวัดเพชรบูรณ์ เฉลี่ย กก.ละ 5.18 บาท ปัจจุบันผลผลิตข้าวโพด รุ่น 2 เริ่มทยอยออกสู่ตลาดมากขึ้น ในขณะที่ความต้องการของตลาดมีไม่มากนัก ภาวะการค้าค่อนข้างเงียบเหงา ราคาอ่อนตัวลงเล็กน้อยแต่ยังอยู่ในเกณฑ์สูงกว่าราคาปรับจำนำ โดย ณ 15 ธ.ค.48 ราคาที่โรงงานอาหารสัตว์รับซื้อ กก.ละ 5.37-5.38 บาท ราคาเกษตรกรขายได้จังหวัดนครราชสีมา กก.ละ 5.05-5.10 บาท และจังหวัดเพชรบูรณ์ กก.ละ 5.08-5.10 บาท ผลรับจำนำ (10 ต.ค.-14 ธ.ค.48) ปริมาณ 15,213.364 ตัน แนวโน้มราคาข้าวโพดจะทรงตัวอยู่ในเกณฑ์สูงเนื่องจากความต้องการของตลาดยังคงมีอย่างต่อเนื่อง

- ปาล์มน้ำมัน แม้ว่าจะเป็นช่วงปลายฤดู ปริมาณผลผลิตที่เข้าสู่ตลาดมีไม่เพียงพอกับความต้องการของโรงงานสกัด แต่ภาวะการค้าน้ำมันพืชสำเร็จรูปไม่คล่องตัวและการค่าน้ำมันปาล์มดิบชะลอตัวลงมาก กอปรกับสต็อกน้ำมันดิบภายในประเทศมีมากกว่าระดับปกติ อีกทั้งราคาน้ำมันปาล์มดิบตลาดมาเลเซียอ่อนตัวลงอย่างต่อเนื่อง ส่งผลให้การซื้อขายเบาบาง ผู้ค้าต่างรอดูสถานการณ์ด้านราคา ส่งผลให้ราคาผลปาล์มในประเทศเดือนพฤศจิกายนอ่อนตัวลงจากเดือนก่อนเล็กน้อย โดยราคาผลปาล์มที่เกษตรกรขายได้ (น้ำมัน 17%) เฉลี่ย กก.ละ 3.16 บาท ปัจจุบันภาวะการตลาดน้ำมันปาล์มสำเร็จรูปชะลอตัวมาก โดยภาพรวมตลาดน้ำมันพืชสำเร็จรูปยังคงขบเซา การแข่งขันทางการตลาดสูง มีการปรับราคาลดลงเพื่อให้ตลาดคล่องตัวขึ้น โดย ณ 15 ธ.ค.48 ราคาผลปาล์มที่เกษตรกรขายได้ (น้ำมัน 17%) กก.ละ 3.00-3.20 บาท แนวโน้มราคาผลปาล์มจะยังทรงตัวอยู่ในเกณฑ์สูงเนื่องจากเป็นช่วงปลายฤดู ผลผลิตออกสู่ตลาดน้อย

- มะพร้าว เป็นช่วงปลายฤดู ผลผลิตออกสู่ตลาดลดน้อยลง ขณะที่ผู้ค้ำมะพร้าวผลและโรงงานแปรรูป และผู้ประกอบการผลิตภัณฑจากมะพร้าว มีการแข่งขันราคาปรับขึ้นในรูปมะพร้าวผลมากขึ้น กอปรกับเกิดภาวะน้ำท่วมในแหล่งผลิตจังหวัดประจวบคีรีขันธ์ในช่วงปลายเดือนพฤศจิกายน ทำให้ราคามะพร้าวผลปรับตัวสูงขึ้นอีก ขณะที่เนื้อมะพร้าวแห้งมีปริมาณน้อยเนื่องจากราคามะพร้าวผลอยู่ในเกณฑ์ดี ส่งผลให้ราคามะพร้าวและผลิตภัณฑ์ในเดือนพฤศจิกายนอยู่ในระดับสูง โดยราคาขายส่งมะพร้าวผลตลาด กทม. (ทับสะแกผลใหญ่ปอกเปลือก) เฉลี่ยผลละ 14.57 บาท และเนื้อมะพร้าวแห้ง 90% เฉลี่ย กก.ละ 12.40 บาท ซึ่งเป็นราคาที่สูงที่สุดในรอบ 5 ปี ปัจจุบันผลผลิตยังคงออกสู่ตลาดน้อยกว่าความต้องการที่มีสูงอย่างต่อเนื่อง โดย ณ 15 ธ.ค.48 ราคาขายส่งมะพร้าวผลตลาด กทม. (ทับสะแกผลใหญ่ปอกเปลือก) ผลละ 14.00-15.00 บาท ส่วนเนื้อมะพร้าวแห้ง 90% กก.ละ 12.40-12.50 บาท แนวโน้มราคาในช่วงต่อไปจะยังทรงตัวอยู่ในเกณฑ์สูง แม้ว่าจะมีการนำเข้มะพร้าวผลนอกโควตาจากประเทศกัมพูชาเข้ามาใช้ในประเทศ

เพื่อทดแทนบ้างแล้ว เนื่องจากปริมาณผลผลิตทั้งวัตถุดิบและน้ำมันมะพร้าวมีน้อยและราคาสูง ในขณะที่ความต้องการของอุตสาหกรรมยังมียังอย่างต่อเนื่องและสม่ำเสมอ

- กาแฟ กระทรวงเกษตรและสหกรณ์คาดการณ์ผลผลิต ปี 2548/49 ว่าจะมีผลผลิตปริมาณ 45,831 ตัน ลดลงจากปีก่อน 13,813 ตัน หรือคิดเป็นร้อยละ 23.16 ส่วนปริมาณความต้องการใช้ของโรงงานผู้ผลิตกาแฟสำเร็จรูปและคั่วบดคาดว่าจะมีประมาณ 46,000 ตัน โดยเกษตรกรจะเริ่มนำผลผลิตออกสู่ตลาดตั้งแต่ช่วงปลายเดือนธันวาคม 2548 ขณะที่ผลผลิตกาแฟของโลก กระทรวงเกษตรสหรัฐฯ คาดว่า จะมีประมาณ 6.79 ล้านตัน (ลดลงร้อยละ 7.49) แนวโน้มราคาตลาดโลกเคลื่อนไหวอยู่เกณฑ์สูงกว่าปีที่ผ่านมา อย่างไรก็ตาม ภาครัฐได้กำหนดมาตรการรับจำนำเมล็ดกาแฟพันธุ์โรบัสต้าเพื่อแก้ไขปัญหาด้านราคาในช่วงผลผลิตออกสู่ตลาดมาก (ธ.ค.48 - มี.ค.49) ในปริมาณเป้าหมาย 30,000 ตัน โดยกำหนดราคารับจำนำ เกรดดี กก.ละ 36 บาท เกรดหนึ่ง กก.ละ 33 บาท และเกรดสอง กก.ละ 27 บาท คาดว่าจะช่วยให้ราคาภายในประเทศไม่อ่อนตัวลงมากนัก

- เกลือทะเล ราคาเกลือทะเลอ่อนตัวลงในช่วงครึ่งปีแรกต่อเนื่องถึงปัจจุบันเนื่องจากผลผลิตออกสู่ตลาดมาก กอปรกับมีการแข่งขันจากเกลือและน้ำเกลือสินเธาว์จากภาคตะวันออกเฉียงเหนือ ซึ่งมีการผลิตมากในช่วงเดียวกัน นอกจากนี้เกลือทะเลมีคุณภาพต่ำลง มีสิ่งเจือปนมากและมีสีคล้ำ ทำให้ไม่สามารถแข่งขันได้เท่าที่ควร ปัจจุบันยังมีสต็อกเกลือคงเหลือในปริมาณมากทั้งในยุ้งฉางของเกษตรกร พ่อค้าคนกลาง และผู้ประกอบการ อีกทั้งความต้องการใช้เพื่อการแปรรูปและถนอมอาหารทะเลมีน้อย จากสถานการณ์น้ำมันมีราคาสูงทำให้การออกจับปลาทำได้น้อยลง ภาวะการซื้อขายจึงชะลอตัว ราคาเกลือทะเลที่เกษตรกรขายได้เดือนพฤศจิกายน 2548 เฉลี่ยตันละ 694.50 บาท ทรงตัวต่อเนื่องถึงปัจจุบัน (15 ธ.ค.48) ขณะนี้เกษตรกรอยู่ระหว่างการปรับพื้นที่เพื่อทำนาเกลือฤดูกาลใหม่

- ไข่ไก่ การระบาดของโรคไขหวัดนกรอบใหม่ ทำให้ผู้บริโภครายบางส่วนขาดความเชื่อมั่นในความปลอดภัย ส่งผลให้ภาวะตลาดไม่คล่องตัว กอปรกับสภาพอากาศที่เย็นลง ทำให้อัตราการให้ไข่เพิ่มสูงขึ้น ปริมาณไข่ไก่มีส่งเข้าตลาดมากขึ้น ส่งผลให้ราคาไข่ไก่อ่อนตัวลงจากเดือนก่อน โดยราคาขายส่งไข่ไก่ เบอร์ 3 เฉลี่ยฟองละ 2.02 บาท ปัจจุบันปริมาณไข่ไก่ออกสู่ตลาดเพิ่มมากขึ้นเป็นลำดับ อีกทั้งผู้เลี้ยงเร่งระบายไข่ไก่ในสต็อกออกมาจำหน่ายมากขึ้น ทำให้ราคายังเคลื่อนไหวอยู่ในระดับต่ำ โดยราคาขายส่งไข่ไก่ เบอร์ 3 (15 ธ.ค.48) ฟองละ 1.70-1.80 บาท แนวโน้มราคาจะทรงตัวเนื่องจากความต้องการในช่วงเทศกาลปีใหม่มจะมีมากขึ้น กอปรกับการส่งออกไข่ไก่ยังอยู่ในภาวะคล่องตัวเนื่องจากตลาดต่างประเทศ โดยเฉพาะฮ่องกงและแอฟริกามีความมั่นใจในคุณภาพไข่ไก่ของไทยซึ่งเลี้ยงในระบบปิดที่มีมาตรฐานความปลอดภัยเป็นอย่างดี

- สุกรมีชีวิต ความต้องการของตลาดเพิ่มสูงขึ้นเนื่องจากเป็นช่วงเทศกาลงานบุญต่าง ๆ ส่งผลให้ภาวะตลาดกระเตื้องขึ้น อีกทั้งการระบาดของโรคไขหวัดนกรอบใหม่ทำให้ผู้บริโภคที่ไม่มั่นใจในความปลอดภัยหันมาบริโภคเนื้อสุกรทดแทนเนื้อไก่และไข่ไก่มากขึ้น กอปรกับผลจากการเกิดโรคทางเดินหายใจระบาดในสุกรในช่วงก่อนหน้า ทำให้เกิดการสูญเสีย ผลผลิตออกสู่ตลาดน้อยลง ราคาสุกรมีชีวิตขายส่งสุกรมีชีวิต ณ ตลาด กทม. เดือนพฤศจิกายนปรับตัวสูงขึ้นจากเดือนก่อน โดยมีราคาเฉลี่ย กก.ละ 48.90 บาท ปัจจุบันผลผลิตที่ออกสู่ตลาดมีปริมาณสม่ำเสมอแต่ยังน้อยกว่าความต้องการที่เพิ่มสูงขึ้นอย่างต่อเนื่อง ราคาจำหน่ายสุกรยังอยู่ในระดับสูง โดย ณ 15 ธ.ค.48 ราคาขายส่งสุกรมีชีวิต ณ ตลาด กทม. กก.ละ 51-52 บาท แนวโน้มราคาจะยังอยู่ในระดับสูง ภาครัฐได้แก้ไขปัญหาโดยร่วมกับภาคเอกชนจัดหาเนื้อสุกรจำหน่ายให้แก่ผู้บริโภคโดยตรงในราคาถูกกว่าท้องตลาดทั่วไป พร้อมรณรงค์ให้มีการบริโภคเนื้อไก่และไข่ไก่

เพิ่มขึ้น ทั้งนี้ สมาคมผู้เลี้ยงสุกรและผู้เลี้ยงสุกรรายใหญ่จะร่วมกันตรึงราคาขายสุกรมีชีวิตไม่ให้สูงกว่าระดับ กก.ละ 50-51 บาท เพื่อให้เนื้อแดงอยู่ในระดับ กก.ละ 95-100 บาท นอกจากนี้ ภาครัฐจะแต่งตั้ง คณะทำงานเพื่อศึกษาต้นทุนการเลี้ยงสุกรพร้อมระดับราคาที่เหมาะสมในแต่ละขั้นตอนการตลาดเพื่อเป็น เกณฑ์ในการซื้อขายและสร้างความเป็นธรรมแก่ผู้บริโภคต่อไปด้วย

- พืชผักและผลไม้ พืชผัก สภาพอากาศเย็นเอื้ออำนวยต่อการเจริญเติบโตของผลผลิต รุ่นใหม่ที่เติบโตเร็วและให้ผลผลิตสูง ส่งผลให้ปริมาณผลผลิตที่ส่งเข้าตลาดมีมากขึ้นโดยเฉพาะแหล่งผลิต รอบปริมาณผล ราคาผักสดได้แก่ ผักคะน้า ผักกวางตุ้ง ผักบุ้งจีน อ่อนตัวลงตามฤดูกาล หอมแดง ผลผลิต ปี 2548/49 คาดว่าจะเพิ่มขึ้นจากปีก่อนร้อยละ 3.08 เนื่องจากราคาในปีที่ผ่านมาอยู่ในเกณฑ์ดี กอปรกับ ภาครัฐได้ประชาสัมพันธ์และรณรงค์ให้เกษตรกรเพาะปลูกตามจำนวนพื้นที่เป้าหมายที่กำหนดเพื่อไม่ให้ ผลผลิตล้นตลาด ทำให้เกษตรกรมีความมั่นใจด้านราคา จึงให้การดูแลรักษาผลผลิตเป็นอย่างดี ผลผลิต หอมแดงรุ่นใหม่ที่จากแหล่งผลิตจังหวัดศรีสะเกษทยอยออกสู่ตลาดมากขึ้น ราคาอยู่ในเกณฑ์ดีกว่าปีก่อน ปัจจุบัน (15 ธ.ค.48) ราคาหอมแดงแห้งใหญ่คณะที่เกษตรกรขายได้เฉลี่ยทั่วประเทศ กก.ละ 15.89 บาท

3.3 กลุ่มสินค้าที่ต้องนำเข้า ถั่วเหลือง ถั่วถูฝ่นออกสู่ตลาดอย่างต่อเนื่อง ผลผลิตมีความขึ้น ราคา ถั่วเหลืองชนิดคณะที่เกษตรกรขายได้ในเดือนพฤศจิกายนเฉลี่ย กก.ละ 10.10 บาท ใกล้เคียงกับเดือนก่อน ปัจจุบันผลผลิตออกสู่ตลาดลดน้อยลง คุณภาพดีขึ้น ราคาปรับตัวสูงขึ้นจากเดือนก่อน โดย ณ 15 ธ.ค.48 กก.ละ 10.13 บาท แนวโน้มราคาจะปรับตัวสูงขึ้นเนื่องจากเข้าสู่ช่วงปลายฤดู *กากถั่วเหลือง* ความต้องการ ของตลาดลดลงเป็นผลกระทบจากการระบาดของโรคไข้หวัดนก ราคายังคงเคลื่อนไหวอยู่ในเกณฑ์ดีใกล้เคียง กับเดือนก่อน โดยราคาขายส่งกากถั่วเหลืองที่ผลิตในประเทศ (เมล็ดนำเข้า) เดือนพฤศจิกายน เฉลี่ย กก.ละ 11.00 บาท ปัจจุบัน (15 ธ.ค.48) กก.ละ 10.55-10.65 บาท ปลาป่น ปริมาณสินค้าเข้าสู่ตลาดน้อย เนื่องจากยังอยู่ในช่วงมรสุมในทะเลอันดามันและอ่าวไทย การจับปลาทำได้น้อย ขณะที่ความต้องการ ของตลาดยังมีอย่างต่อเนื่อง ราคาปลาป่น โปรตีน 60% เฉลี่ยเดือนพฤศจิกายน กก.ละ 18.89 บาท ปัจจุบัน (15 ธ.ค.48) กก.ละ 19.00 บาท แนวโน้มราคาสินค้าในกลุ่มวัตถุดิบอาหารสัตว์จะยังไม่ปรับตัวสูงขึ้น เป็นผลกระทบจากการระบาดของโรคไข้หวัดนก ทำให้ความต้องการใช้ของผู้ประกอบการธุรกิจอาหารสัตว์ ชะลอลดตัวลง

4. มาตรการแก้ไขปัญหา/การช่วยเหลือผ่านกองทุนรวมเพื่อช่วยเหลือเกษตรกร (ด้านการตลาด)

การให้ความช่วยเหลือด้านการตลาดสินค้าเกษตร

ในปีงบประมาณ 2548 ได้อนุมัติวงเงิน 9,152.019 ล้านบาท เพื่อดำเนินการมาตรการช่วยเหลือ สินค้าเกษตร ได้แก่ ข้าว กาแฟ ข้าวโพดเลี้ยงสัตว์ มันสำปะหลัง ลำไย เงาะ ลองกอง กุ้ง และกระเทียม และช่วยเหลือสินค้าเกษตรที่มีปัญหาเร่งด่วน ได้แก่ ส้ม ส้มโอ และหอมแดง วงเงิน 95 ล้านบาท (รวมวงเงิน ทั้งหมด 9,247.02 ล้านบาท) สำหรับในปีงบประมาณ 2549 ได้อนุมัติให้ดำเนินการช่วยเหลือสินค้า เกษตรแล้ว ได้แก่ ข้าว มันสำปะหลัง กาแฟ และลำไย รวมวงเงิน 5,094.850 ล้านบาท

สำนักส่งเสริมการค้าสินค้าเกษตร
ธันวาคม 2548

3
วงเงินช่วยเหลือด้านการตลาดสินค้าเกษตร

AO8 : วงเงินคชก.49/ตาราง ปี 49

หน่วย : ล้านบาท

สินค้า	ปี 2543	ปี 2544	ปี 2545	ปี 2546	ปี 2547	ปี 2548	ปี 2549
1 ข้าว	3,471.610	4,118.883	3,870.326	2,608.692	5,883.549	2,753.289	3,532.240
2 ข้าวโพดเลี้ยงสัตว์	411.945	269.000	209.323	225.413	959.845	617.000	
3 มันสำปะหลัง	1,717.500	2,753.086	965.485	116.107	1,612.056	3,833.670	1,200.000
4 ปาล์มน้ำมัน	500.000	250.000					
5 มะพร้าว	150.000	145.000					
6 กาแฟ	35.600	801.783	18.548	21.308	83.500	177.192	116.775
7 หอมแดง	130.000						
8 กระเทียม		200.875				796.000	
9 หอมหัวใหญ่	67.000				243.000		
10 ลูกเดือย	10.000						
11 ไข่ไก่	60.000	60.000					
12 ไข่เนื้อ	300.000						
13 สุกกร	235.000						
14 ปลาโอ	20.200						
15 ปลาเบ็ด	245.600						
16 กุ้งกุลาดำ					415.126	300.000	
17 กุ้งขาว, กุ้งก้ามกราม						10.000	
18 เกล็ดทะเล							
19 ปอ							
20 ผลไม้				672.500			
21 สับปะรด	724.000	50.000					
22 ทุเรียน	135.500	200.000	550.000				
23 ลิ้นจี่			200.000		110.000		
24 ลำไย	648.000		1,256.847	611.330	485.056	266.168	245.835
25 เงาะ	420.000	20.500	250.000			32.000	
26 มังคุด			100.000				
27 เงาะ มังคุด ทุเรียน		40.000			320.000		
28 ลองกอง						366.700	
29 มะละกอ							
30 มะนาว	22.000						
31 พริกแห้ง	32.000						
32 อ้อยและน้ำตาลทราย	800.00						
33 น้ำมันดิบ	360.00	488.000					
34 อื่น ๆ	100.00	100.000	300.000	5.000			
35 เครื่องอบฯ	424.20						
36 เตอบลำไย			80.000				
37 มาตรฐานลำไย			5.500				
38 พัฒนาคุณภาพมันฯ		540.99					
รวมทั้งสิ้น	11,020.155	10,038.117	7,806.029	4,260.350	10,112.132	9,152.019	5,094.850

* หมายเหตุ : การแทรกแซงลองกองและลำไยปี 2545 ใช้ร่วมกับงบแก้ไขปัญหาผลไม้นปี 2545

สำนักส่งเสริมการค้าสินค้าเกษตร
ธันวาคม 2548

ราคาเฉลี่ยสินค้าเกษตรสำคัญที่เกษตรกรขายได้ ปี 2543 - 2548

F: ราคาเฉลี่ยจัดกลุ่ม 48 D: AO 9

	สินค้า	ราคาเฉลี่ย																
		ปี 2543			ปี 2544			ปี 2545			ปี 2546			ปี 2547			ปี 2548	
		เฉลี่ย	สูงสุด	ต่ำสุด	เฉลี่ย	สูงสุด	ต่ำสุด	เฉลี่ย	สูงสุด	ต่ำสุด	เฉลี่ย	สูงสุด	ต่ำสุด	เฉลี่ย	สูงสุด	ต่ำสุด	พ.ย.	(15 ธ.ค.)
1	กลุ่มสินค้าผลิตเพื่อการส่งออก																	
	ข้าวเปลือกนาปรัง (บาท/ตัน)	4,390	4,889	3,900	4,260	4,380	4,050	4,602	4,793	4,439	4,635	4,795	4,513	5,408	5,913	4,795	-	-
			ก.พ.	ก.ย.		ก.ค.	เม.ย.		มิ.ย.	ม.ค.		ก.ค.	เม.ย.		ต.ค.	ก.พ.		
	ข้าวเปลือกนาปี (บาท/ตัน)	4,688	4,967	4,341	4,385	4,421	4,339	4,646	4,728	4,514	4,593	4,700	4,434	5,568	6,068	4,704	6,858	6,700-6,900
			ก.พ.	ธ.ค.		ธ.ค.	มี.ค.		ต.ค.	ม.ค.		มี.ค.	พ.ย.		ธ.ค.	ม.ค.		
	ข้าวเปลือกหอมมะลิ (บาท/ตัน)	7,362	8,177	6,413	5,628	6,583	4,822	6,116	6,874	5,216	8,095	9,315	6,425	8,423	9,567	7,178	7,687	7,000-7,900
			ก.ย.	ธ.ค.		ม.ค.	ธ.ค.		ก.ย.	ม.ค.		ก.ย.	ม.ค.		เม.ย.	ต.ค.		
	ข้าวเปลือกเหนียว (บาท/ตัน)	4,916	5,295	4,528	5,573	6,018	4,739	5,612	6,293	5,063	6,239	7,125	5,397	6,425	6,742	5,940	5,700	5,800-6,000
			ต.ค.	มี.ค.		ก.ค.	พ.ย.		ก.ย.	ม.ค.		ก.ย.	ม.ค.		พ.ค.	ต.ค.		
2 ^{1/}	หัวมันสำปะหลัง สดคละ (บาท/กก.)	0.62	0.70	0.54	0.87	1.06	0.66	1.03	1.16	0.91	0.87	0.94	0.77	0.96	1.26	0.74	1.27	1.37
			มิ.ย.	ก.ย.		ก.ค.	ก.พ.		เม.ย.	ต.ค.		ก.พ.	ต.ค.		ธ.ค.	มี.ค.		
3	ยางพารา แผ่นดิบชั้น 3 (บาท/กก.)	21.47	22.59	19.28	20.94	24.34	15.93	27.10	32.35	20.15	37.63	43.45	32.43	44.53	49.72	39.94	56.30	58.88
			ก.พ.	ม.ค.		มิ.ย.	ธ.ค.		ก.ย.	ม.ค.		ต.ค.	ม.ค.		มิ.ย.	ธ.ค.		
4	กาแฟ (บาท/กก.)	27.97	32.77	20.57	29.17	31.46	18.50	23.50	25.76	21.00	31.04	35.00	24.35	26.07	29.44	22.62	-	-
			พ.ย.	มี.ค.		เม.ย.	พ.ย.		ม.ค.	พ.ย.		ธ.ค.	มี.ค.		ม.ค.	มี.ค.		
5	ไก่เนื้อ หน้าโรงฆ่า (บาท/กก.)	25.72	29.02	22.00	30.31	34.50	23.34	25.21	31.27	21.38	26.75	35.00	19.60	24.54	30.11	14.08	29.98	32.00-33.00
			ก.พ.	เม.ย.		ก.ค.	มี.ค.		ม.ค.	ก.ย.		ก.ค.	มี.ค.		เม.ย.	ก.พ.		
6	กุ้งกุลาดำ ขนาด 50 ตัว/ก.ก. (บาท/กก.)	293	347	256	255	303	203	244	275	220	215	239	154	185	263	155	146	175
			ธ.ค.	ม.ค.		ม.ค.	ต.ค.		ก.พ.	ก.ค.		เม.ย.	ต.ค.		ก.พ.	ธ.ค.		
7	สับปะรด โรงงานรับซื้อ (บาท/กก.)	2.27	3.57	1.54	2.53	3.50	1.55	4.42	4.96	3.73	4.42	4.75	3.13	4.55	5.25	3.95	3.15	2.90
			ก.ย.	มิ.ย.		ก.ย.	มี.ค.		ต.ค.	ม.ค.		มิ.ย.	พ.ย.		ก.ค.	พ.ย.		

สินค้า	ราคาเฉลี่ย																	
	ปี 2543			ปี 2544			ปี 2545			ปี 2546			ปี 2547			ปี 2548		
	เฉลี่ย	สูงสุด	ต่ำสุด	เฉลี่ย	สูงสุด	ต่ำสุด	เฉลี่ย	สูงสุด	ต่ำสุด	เฉลี่ย	สูงสุด	ต่ำสุด	เฉลี่ย	สูงสุด	ต่ำสุด	พ.ย.	(15 ธ.ค.)	
8 ^{2/}	กลุ่มสินค้าผลิตเพื่อบริโภคภายในประเทศ																	
ข้าวโพดเลี้ยงสัตว์ (ความชื้นไม่เกิน 14.5%) (บาท/กก.)	4.26	4.89	3.52	3.93	4.03	3.83	4.17	4.36	3.89	4.48	4.72	4.20	5.00	6.63	4.03	4.73	4.80	
		เม.ย.	ก.ย.		มิ.ย.	มี.ค.		พ.ค.	ม.ค.		ก.ค.-ส.ค.	ม.ค.		มิ.ย.	ก.พ.			
9	ปาล์มทะลาย คุณภาพเปอร์เซ็นต์น้ำมัน 17% (บาท/กก.)	1.83	2.58	1.45	1.43	2.09	1.00	2.70	4.71	2.06	2.76	4.03	1.96	3.38	3.99	2.84	3.16	3.00-3.20
			มิ.ย.	มี.ค.		ธ.ค.	มี.ค.		ธ.ค.	พ.ค.		ม.ค.	เม.ย.		ส.ค.	มิ.ย.		
10	มะพร้าว ผลใหญ่แห้งทั้งเปลือก (บาท/ผล)	2.60	5.20	1.72	2.52	3.91	1.97	3.31	4.52	2.21	3.41	3.87	2.67	4.42	5.84	3.30	4.92	6.03
			ม.ค.	ก.ย.		พ.ย.	ก.พ.		เม.ย.	ก.ย.		พ.ย.	ก.ค.		ก.พ.	ส.ค.		
11 ^{3/}	หอมหัวใหญ่ เบอร์ 1 (บาท/กก.)	4.33	13.66	3.00	5.84	18.40	5.62	5.67	14.50	5.52	15.74	24.30	10.50	6.51	13.27	2.50	-	-
			พ.ย.	เม.ย.		ธ.ค.	มี.ค.		ธ.ค.	ม.ค.		ม.ค.	มี.ค.		ม.ค.	มี.ค.		
12	หอมแดง แห้งใหญ่คละ (บาท/กก.)	10.42	28.17	6.80	15.24	33.35	10.83	17.44	40.84	11.67	16.35	23.44	12.85	9.32	12.70	6.85	31.56	15.89
			ก.ย.	ม.ค.		ธ.ค.	ม.ค.		พ.ย.	มี.ค.		ม.ค.	ม.ค.		มิ.ย.	มี.ค.		
13	กระเทียม แห้งใหญ่คละ (บาท/กก.)	24.26	32.38	18.75	20.33	31.08	15.15	22.42	36.43	19.16	27.62	34.64	22.74	19.65	23.77	16.23	32.94	-
			ก.พ.	มี.ค.		ธ.ค.	พ.ค.		พ.ย.	มี.ค.		ม.ค.	เม.ย.		ก.พ.	มี.ค.		
14	สุกร ขายส่ง ตลาดกทม. (บาท/กก.)	33.86	35.24	31.06	37.12	42.50	30.55	37.41	40.69	32.03	32.82	38.93	24.60	44.95	55.22	37.33	48.36	51.00-52.00
			ก.ค.	ธ.ค.		มิ.ย.	ม.ค.		ส.ค.	ธ.ค.		มิ.ย.	มี.ค.		เม.ย.	ม.ค.		
15	ไข่ไก่สด คละ (บาท/ฟอง)	1.17	1.35	1.02	1.50	1.74	1.01	1.41	1.58	1.17	1.42	1.63	1.02	2.01	2.45	1.40	1.85	1.60
			ก.ย.	ธ.ค.		ก.ย.	ม.ค.		พ.ค.	ธ.ค.		ก.ย.	ม.ค.		ก.ค.	ก.พ.		
16	เกลือทะเล (บาท/ตัน)	1,609	2,044	944	1,728	1,917	1,316	1,298	1,557	1,147	972	1,079	778	1,027	1,153	914	695	694.50
			ก.ค.	ก.พ.		ก.ย.	ม.ค.		ม.ค.	พ.ค.		ม.ค.	พ.ค.		ก.พ.	เม.ย.		

	สินค้า	ราคาเฉลี่ย																
		ปี 2543			ปี 2544			ปี 2545			ปี 2546			ปี 2547			ปี 2548	
		เฉลี่ย	สูงสุด	ต่ำสุด	เฉลี่ย	สูงสุด	ต่ำสุด	เฉลี่ย	สูงสุด	ต่ำสุด	เฉลี่ย	สูงสุด	ต่ำสุด	เฉลี่ย	สูงสุด	ต่ำสุด	พ.ย.	(15 ธ.ค.)
17	กลุ่มสินค้าที่ต้องนำเข้า ถั่วเหลือง ชนิดคละ (บาท/กก.)	9.25	9.87	8.11	9.72	10.10	9.06	10.16	11.36	9.48	10.29	11.64	9.73	12.29	15.28	9.79	10.10	10.13
			ธ.ค.	ก.พ.		พ.ย.	ธ.ค.		มิ.ย.	ม.ค.		ธ.ค.	ต.ค.		เม.ย.	ต.ค.		
18	กากถั่วเหลือง ผลิตจากเมล็ดในประเทศ ขายส่ง กทม. (บาท/กก.)	9.87	10.95	9.50	10.87	11.23	10.08	10.38	10.59	10.14	11.57	13.18	10.65	13.51	15.80	11.29	11.25	10.75-10.85
			ธ.ค.	ม.ค.		ก.พ.	ธ.ค.		ธ.ค.	เม.ย.		พ.ย.	ม.ค.		พ.ค.	ต.ค.		
19	ปลาป่น เบอร์ 3 ตลาด กทม. (บาท/กก.)	14.45	16.11	13.23	18.77	21.88	16.35	18.22	21.14	16.07	18.83	20.35	16.55	21.67	24.73	16.41	18.89	19.00
			มิ.ย.	ก.พ.		ก.ค.	ธ.ค.		มี.ค.	ต.ค.		พ.ย.	ม.ค.		ก.ย.	ก.พ.		

หมายเหตุ

- 1/ ปีการผลิต เริ่มตั้งแต่ ต.ค. - ก.ย.
- 2/ ปีการผลิต เริ่มตั้งแต่ ก.ค. - มิ.ย.
- 3/ ปีการผลิต เริ่มตั้งแต่ พ.ย. - เม.ย.

ราคาจำหน่ายสินค้าเกษตร ปี 2548/49

ลำดับที่	สินค้า	ราคาจำหน่าย																																						
1.	ข้าวหน้าปี	<p>กำหนดราคาจำหน่ายข้าวเปลือกหน้าปี ปีการผลิต 2548/49 (ณ ความชื้นไม่เกิน 15%) ดังนี้</p> <table border="1"> <thead> <tr> <th>ชนิดข้าว</th> <th>บาท/ตัน</th> </tr> </thead> <tbody> <tr> <td colspan="2">1) ข้าวเปลือกหอมมะลิ</td> </tr> <tr> <td>ข้าวเปลือกหอมมะลิ ชนิดสีได้ตันข้าว 42 กรัม</td> <td>10,000</td> </tr> <tr> <td>ข้าวเปลือกหอมมะลิ ชนิดสีได้ตันข้าว 40 กรัม</td> <td>9,900</td> </tr> <tr> <td>ข้าวเปลือกหอมมะลิ ชนิดสีได้ตันข้าว 38 กรัม</td> <td>9,800</td> </tr> <tr> <td>ข้าวเปลือกหอมมะลิ ชนิดสีได้ตันข้าว 36 กรัม</td> <td>9,700</td> </tr> <tr> <td colspan="2">หมายเหตุ : โดยให้ปรับเพิ่ม - ลดตามจำนวนกรัม ในอัตรากรัมละ 50 บาท</td> </tr> <tr> <td colspan="2">สำหรับกรารับจำหน่ายข้าวเปลือกหอมมะลิที่ยังฉางของเกษตรกรให้กำหนดราคาจำหน่ายตันละ 10,000 บาท ส่วนข้าวเปลือกหอมจังหวัดในภาคเหนือตอนล่างและภาคกลางให้กำหนดราคาจำหน่ายตันละ 7,660 - 7,900 บาท ตามคุณภาพที่กำหนด โดยให้ปรับเพิ่ม - ลด ตามจำนวนกรัมในอัตรากรัมละ 40 บาท</td> </tr> <tr> <td colspan="2">2) ข้าวเปลือกเจ้านาปี</td> </tr> <tr> <td>ข้าวเปลือกเจ้านาปี 100% (ชนิดสีเป็นข้าวสาร 100%)</td> <td>7,100</td> </tr> <tr> <td>ข้าวเปลือกเจ้านาปี 5% (ชนิดสีเป็นข้าวสาร 5%)</td> <td>7,000</td> </tr> <tr> <td>ข้าวเปลือกเจ้านาปี 10% (ชนิดสีเป็นข้าวสาร 10%)</td> <td>6,900</td> </tr> <tr> <td>ข้าวเปลือกเจ้านาปี 15% (ชนิดสีเป็นข้าวสาร 15%)</td> <td>6,800</td> </tr> <tr> <td>ข้าวเปลือกเจ้านาปี 25% (ชนิดสีเป็นข้าวสาร 25%)</td> <td>6,700</td> </tr> <tr> <td>ข้าวเปลือกปทุมธานี</td> <td>7,100</td> </tr> <tr> <td>ข้าวเปลือกหอมสุพรรณบุรี</td> <td>7,000</td> </tr> <tr> <td colspan="2">3) ข้าวเปลือกเหนียว</td> </tr> <tr> <td>ข้าวเปลือกเหนียว 10% เมล็ดยาว</td> <td>7,700</td> </tr> <tr> <td>ข้าวเปลือกเหนียวคละ</td> <td>7,500</td> </tr> </tbody> </table>	ชนิดข้าว	บาท/ตัน	1) ข้าวเปลือกหอมมะลิ		ข้าวเปลือกหอมมะลิ ชนิดสีได้ตันข้าว 42 กรัม	10,000	ข้าวเปลือกหอมมะลิ ชนิดสีได้ตันข้าว 40 กรัม	9,900	ข้าวเปลือกหอมมะลิ ชนิดสีได้ตันข้าว 38 กรัม	9,800	ข้าวเปลือกหอมมะลิ ชนิดสีได้ตันข้าว 36 กรัม	9,700	หมายเหตุ : โดยให้ปรับเพิ่ม - ลดตามจำนวนกรัม ในอัตรากรัมละ 50 บาท		สำหรับกรารับจำหน่ายข้าวเปลือกหอมมะลิที่ยังฉางของเกษตรกรให้กำหนดราคาจำหน่ายตันละ 10,000 บาท ส่วนข้าวเปลือกหอมจังหวัดในภาคเหนือตอนล่างและภาคกลางให้กำหนดราคาจำหน่ายตันละ 7,660 - 7,900 บาท ตามคุณภาพที่กำหนด โดยให้ปรับเพิ่ม - ลด ตามจำนวนกรัมในอัตรากรัมละ 40 บาท		2) ข้าวเปลือกเจ้านาปี		ข้าวเปลือกเจ้านาปี 100% (ชนิดสีเป็นข้าวสาร 100%)	7,100	ข้าวเปลือกเจ้านาปี 5% (ชนิดสีเป็นข้าวสาร 5%)	7,000	ข้าวเปลือกเจ้านาปี 10% (ชนิดสีเป็นข้าวสาร 10%)	6,900	ข้าวเปลือกเจ้านาปี 15% (ชนิดสีเป็นข้าวสาร 15%)	6,800	ข้าวเปลือกเจ้านาปี 25% (ชนิดสีเป็นข้าวสาร 25%)	6,700	ข้าวเปลือกปทุมธานี	7,100	ข้าวเปลือกหอมสุพรรณบุรี	7,000	3) ข้าวเปลือกเหนียว		ข้าวเปลือกเหนียว 10% เมล็ดยาว	7,700	ข้าวเปลือกเหนียวคละ	7,500
ชนิดข้าว	บาท/ตัน																																							
1) ข้าวเปลือกหอมมะลิ																																								
ข้าวเปลือกหอมมะลิ ชนิดสีได้ตันข้าว 42 กรัม	10,000																																							
ข้าวเปลือกหอมมะลิ ชนิดสีได้ตันข้าว 40 กรัม	9,900																																							
ข้าวเปลือกหอมมะลิ ชนิดสีได้ตันข้าว 38 กรัม	9,800																																							
ข้าวเปลือกหอมมะลิ ชนิดสีได้ตันข้าว 36 กรัม	9,700																																							
หมายเหตุ : โดยให้ปรับเพิ่ม - ลดตามจำนวนกรัม ในอัตรากรัมละ 50 บาท																																								
สำหรับกรารับจำหน่ายข้าวเปลือกหอมมะลิที่ยังฉางของเกษตรกรให้กำหนดราคาจำหน่ายตันละ 10,000 บาท ส่วนข้าวเปลือกหอมจังหวัดในภาคเหนือตอนล่างและภาคกลางให้กำหนดราคาจำหน่ายตันละ 7,660 - 7,900 บาท ตามคุณภาพที่กำหนด โดยให้ปรับเพิ่ม - ลด ตามจำนวนกรัมในอัตรากรัมละ 40 บาท																																								
2) ข้าวเปลือกเจ้านาปี																																								
ข้าวเปลือกเจ้านาปี 100% (ชนิดสีเป็นข้าวสาร 100%)	7,100																																							
ข้าวเปลือกเจ้านาปี 5% (ชนิดสีเป็นข้าวสาร 5%)	7,000																																							
ข้าวเปลือกเจ้านาปี 10% (ชนิดสีเป็นข้าวสาร 10%)	6,900																																							
ข้าวเปลือกเจ้านาปี 15% (ชนิดสีเป็นข้าวสาร 15%)	6,800																																							
ข้าวเปลือกเจ้านาปี 25% (ชนิดสีเป็นข้าวสาร 25%)	6,700																																							
ข้าวเปลือกปทุมธานี	7,100																																							
ข้าวเปลือกหอมสุพรรณบุรี	7,000																																							
3) ข้าวเปลือกเหนียว																																								
ข้าวเปลือกเหนียว 10% เมล็ดยาว	7,700																																							
ข้าวเปลือกเหนียวคละ	7,500																																							

ลำดับที่	สินค้า	ราคารับจำหน่าย																					
2.	มันสำปะหลัง	กำหนดราคาจำหน่ายหัวมันสำปะหลังสดที่ซื้อแบ่ง 25% ฤดูกาลผลิต ปี 2548/49 ณ จุดรับจำหน่าย ดังนี้ <table style="width: 100%; border-collapse: collapse;"> <thead> <tr> <th style="width: 60%;">ระยะเวลา</th> <th style="width: 40%;">บาท/กก.</th> </tr> </thead> <tbody> <tr> <td>ธ.ค.48</td> <td>1.30</td> </tr> <tr> <td>ม.ค.- เม.ย. 49</td> <td>1.50</td> </tr> </tbody> </table> <p style="text-align: center;">ทั้งนี้ให้เพิ่ม/ลด ราคาจำหน่ายได้ตามเปอร์เซ็นต์ซื้อแบ่งเปอร์เซ็นต์ละ 0.02 บาท</p>	ระยะเวลา	บาท/กก.	ธ.ค.48	1.30	ม.ค.- เม.ย. 49	1.50															
ระยะเวลา	บาท/กก.																						
ธ.ค.48	1.30																						
ม.ค.- เม.ย. 49	1.50																						
3.	ข้าวโพดเลี้ยงสัตว์	กำหนดราคาจำหน่ายข้าวโพดเลี้ยงสัตว์ ปี 2548/49 ณ จุดรับจำหน่ายของ อคส. ดังนี้ <table style="width: 100%; border-collapse: collapse;"> <thead> <tr> <th style="width: 30%;">ระดับความชื้น</th> <th style="width: 30%;">ก.ย. - พ.ย.48</th> <th style="width: 40%;">ธ.ค.48</th> </tr> </thead> <tbody> <tr> <td>1) ความชื้น 30.0 - 25.1 %</td> <td>3.75</td> <td>3.96</td> </tr> <tr> <td>2) ความชื้น 25.0 - 22.1 %</td> <td>3.96</td> <td>4.18</td> </tr> <tr> <td>3) ความชื้น 22.0 - 19.6 %</td> <td>4.12</td> <td>4.35</td> </tr> <tr> <td>4) ความชื้น 19.5 - 17.1 %</td> <td>4.28</td> <td>4.52</td> </tr> <tr> <td>5) ความชื้น 17.0 - 14.6 %</td> <td>4.41</td> <td>4.66</td> </tr> <tr> <td>6) ความชื้น 14.5 %</td> <td>4.75</td> <td>5.00</td> </tr> </tbody> </table>	ระดับความชื้น	ก.ย. - พ.ย.48	ธ.ค.48	1) ความชื้น 30.0 - 25.1 %	3.75	3.96	2) ความชื้น 25.0 - 22.1 %	3.96	4.18	3) ความชื้น 22.0 - 19.6 %	4.12	4.35	4) ความชื้น 19.5 - 17.1 %	4.28	4.52	5) ความชื้น 17.0 - 14.6 %	4.41	4.66	6) ความชื้น 14.5 %	4.75	5.00
ระดับความชื้น	ก.ย. - พ.ย.48	ธ.ค.48																					
1) ความชื้น 30.0 - 25.1 %	3.75	3.96																					
2) ความชื้น 25.0 - 22.1 %	3.96	4.18																					
3) ความชื้น 22.0 - 19.6 %	4.12	4.35																					
4) ความชื้น 19.5 - 17.1 %	4.28	4.52																					
5) ความชื้น 17.0 - 14.6 %	4.41	4.66																					
6) ความชื้น 14.5 %	4.75	5.00																					
4.	กาแฟ	กำหนดราคาจำหน่ายเมล็ดกาแฟพันธุ์โรบัสต้า ฤดูกาลผลิต ปี 2548/49 ณ จุดรับจำหน่าย ณ แหล่งผลิต ดังนี้ <table style="width: 100%; border-collapse: collapse;"> <thead> <tr> <th style="width: 20%;">เกรด</th> <th style="width: 30%;">ระดับความชื้น</th> <th style="width: 30%;">ข้อบกพร่อง</th> <th style="width: 20%;">บาท/กก.</th> </tr> </thead> <tbody> <tr> <td>1) เกรดดี</td> <td>ไม่เกินร้อยละ13</td> <td>ไม่เกินร้อยละ 5</td> <td>36</td> </tr> <tr> <td>2) เกรดหนึ่ง</td> <td>ไม่เกินร้อยละ13</td> <td>ไม่เกินร้อยละ 7</td> <td>33</td> </tr> <tr> <td>3) เกรดสอง</td> <td>ไม่เกินร้อยละ13</td> <td>ไม่เกินร้อยละ 15</td> <td>27</td> </tr> </tbody> </table>	เกรด	ระดับความชื้น	ข้อบกพร่อง	บาท/กก.	1) เกรดดี	ไม่เกินร้อยละ13	ไม่เกินร้อยละ 5	36	2) เกรดหนึ่ง	ไม่เกินร้อยละ13	ไม่เกินร้อยละ 7	33	3) เกรดสอง	ไม่เกินร้อยละ13	ไม่เกินร้อยละ 15	27					
เกรด	ระดับความชื้น	ข้อบกพร่อง	บาท/กก.																				
1) เกรดดี	ไม่เกินร้อยละ13	ไม่เกินร้อยละ 5	36																				
2) เกรดหนึ่ง	ไม่เกินร้อยละ13	ไม่เกินร้อยละ 7	33																				
3) เกรดสอง	ไม่เกินร้อยละ13	ไม่เกินร้อยละ 15	27																				
5.	กุ้ง	กำหนดราคาจำหน่ายกุ้งขาวแวนนาไมและกุ้งกุลาดำทั้งตัว ณ จุดรับฝาก (หน้าห้องเย็น) ดังนี้ <table style="width: 100%; border-collapse: collapse;"> <thead> <tr> <th style="width: 60%;">ขนาดกุ้ง</th> <th style="width: 40%;">บาท/กก.</th> </tr> </thead> <tbody> <tr> <td colspan="2">กุ้งขาวแวนนาไม</td> </tr> <tr> <td>1) ขนาด 40 ตัวต่อกิโลกรัม</td> <td>155</td> </tr> <tr> <td>2) ขนาด 50 ตัวต่อกิโลกรัม</td> <td>135</td> </tr> <tr> <td>3) ขนาด 60 ตัวต่อกิโลกรัม</td> <td>120</td> </tr> </tbody> </table>	ขนาดกุ้ง	บาท/กก.	กุ้งขาวแวนนาไม		1) ขนาด 40 ตัวต่อกิโลกรัม	155	2) ขนาด 50 ตัวต่อกิโลกรัม	135	3) ขนาด 60 ตัวต่อกิโลกรัม	120											
ขนาดกุ้ง	บาท/กก.																						
กุ้งขาวแวนนาไม																							
1) ขนาด 40 ตัวต่อกิโลกรัม	155																						
2) ขนาด 50 ตัวต่อกิโลกรัม	135																						
3) ขนาด 60 ตัวต่อกิโลกรัม	120																						

ลำดับที่	สินค้า	ราคาจำหน่าย
		กึ่งกุลาดำ
		1) ขนาด 30 ตัวต่อกิโลกรัม 250
		2) ขนาด 40 ตัวต่อกิโลกรัม 220
		3) ขนาด 50 ตัวต่อกิโลกรัม 190
		4) ขนาด 60 ตัวต่อกิโลกรัม 160
		5) ขนาด 70 ตัวต่อกิโลกรัม 140
		6) ขนาด 80 ตัวต่อกิโลกรัม 120
		7) ขนาด 90 ตัวต่อกิโลกรัม 100
		8) ขนาด 100 ตัวต่อกิโลกรัม 80
	ราคาจำหน่ายให้ปรับเพิ่ม - ลดตามสัดส่วนของกึ่งในแต่ละช่วงขนาด	

ลำดับที่	สินค้า	ราคาจำหน่าย																																																				
1.	ข้าวหน้าปี	<p>กำหนดราคาจำหน่ายข้าวเปลือกหน้าปี ปีการผลิต 2547/48 (ณ ความชื้นไม่เกิน 15%) ดังนี้</p> <table border="1"> <thead> <tr> <th>ชนิดข้าว</th> <th>บาท/ตัน</th> </tr> </thead> <tbody> <tr> <td colspan="2">1) ข้าวเปลือกหอมมะลิ</td> </tr> <tr> <td>ข้าวเปลือกหอมมะลิ ชนิดสีได้ตันข้าว 42 กรัม</td> <td>10,000</td> </tr> <tr> <td>ข้าวเปลือกหอมมะลิ ชนิดสีได้ตันข้าว 40 กรัม</td> <td>9,900</td> </tr> <tr> <td>ข้าวเปลือกหอมมะลิ ชนิดสีได้ตันข้าว 38 กรัม</td> <td>9,800</td> </tr> <tr> <td>ข้าวเปลือกหอมมะลิ ชนิดสีได้ตันข้าว 36 กรัม</td> <td>9,700</td> </tr> <tr> <td colspan="2">หมายเหตุ : โดยให้ปรับเพิ่ม - ลดตามจำนวนกรัม ในอัตรากรัมละ 50 บาท สำหรับการรับจำหน่ายข้าวเปลือกหอมมะลิที่ยังคงของเกษตรกรให้กำหนดราคาจำหน่ายตันละ 8,700 บาท ส่วนข้าวเปลือกหอมจังหวัดในภาคเหนือตอนล่างและภาคกลาง ให้กำหนดราคาจำหน่ายตันละ 7,460 - 7,700 บาท ตามคุณภาพที่กำหนด</td> </tr> <tr> <td colspan="2">2) ข้าวเปลือกเจ้านาปี</td> </tr> <tr> <td>ข้าวเปลือกเจ้านาปี 100% (ชนิดสีเป็นข้าวสาร 100%)</td> <td>6,600</td> </tr> <tr> <td>ข้าวเปลือกเจ้านาปี 5% (ชนิดสีเป็นข้าวสาร 5%)</td> <td>6,500</td> </tr> <tr> <td>ข้าวเปลือกเจ้านาปี 10% (ชนิดสีเป็นข้าวสาร 10%)</td> <td>6,400</td> </tr> <tr> <td>ข้าวเปลือกเจ้านาปี 15% (ชนิดสีเป็นข้าวสาร 15%)</td> <td>6,300</td> </tr> <tr> <td>ข้าวเปลือกเจ้านาปี 25% (ชนิดสีเป็นข้าวสาร 25%)</td> <td>6,200</td> </tr> <tr> <td>ข้าวเปลือกปทุมธานี</td> <td>6,600</td> </tr> <tr> <td>ข้าวเปลือกหอมสุพรรณบุรี</td> <td>6,500</td> </tr> <tr> <td colspan="2">3) ข้าวเปลือกเหนียว</td> </tr> <tr> <td>ข้าวเปลือกเหนียว 10% เมล็ดยาว</td> <td>7,200</td> </tr> <tr> <td>ข้าวเปลือกเหนียวคละ</td> <td>7,000</td> </tr> </tbody> </table> <p>ข้าวหน้าปี</p> <p>กำหนดราคาจำหน่ายข้าวเปลือกหน้าปี ปี 2548 (ณ ความชื้นไม่เกิน 15%) ดังนี้</p> <table border="1"> <thead> <tr> <th>ชนิดข้าว</th> <th>บาท/ตัน</th> </tr> </thead> <tbody> <tr> <td>ข้าวเปลือกเจ้านาปี 100%</td> <td>6,700</td> </tr> <tr> <td>ข้าวเปลือกเจ้านาปี 5%</td> <td>6,600</td> </tr> <tr> <td>ข้าวเปลือกเจ้านาปี 10%</td> <td>6,500</td> </tr> <tr> <td>ข้าวเปลือกเจ้านาปี 15%</td> <td>6,400</td> </tr> <tr> <td>ข้าวเปลือกเจ้านาปี 25%</td> <td>6,300</td> </tr> <tr> <td>ข้าวเปลือกปทุมธานี</td> <td>6,700</td> </tr> <tr> <td>ข้าวเปลือกหอมสุพรรณบุรี</td> <td>6,600</td> </tr> </tbody> </table>	ชนิดข้าว	บาท/ตัน	1) ข้าวเปลือกหอมมะลิ		ข้าวเปลือกหอมมะลิ ชนิดสีได้ตันข้าว 42 กรัม	10,000	ข้าวเปลือกหอมมะลิ ชนิดสีได้ตันข้าว 40 กรัม	9,900	ข้าวเปลือกหอมมะลิ ชนิดสีได้ตันข้าว 38 กรัม	9,800	ข้าวเปลือกหอมมะลิ ชนิดสีได้ตันข้าว 36 กรัม	9,700	หมายเหตุ : โดยให้ปรับเพิ่ม - ลดตามจำนวนกรัม ในอัตรากรัมละ 50 บาท สำหรับการรับจำหน่ายข้าวเปลือกหอมมะลิที่ยังคงของเกษตรกรให้กำหนดราคาจำหน่ายตันละ 8,700 บาท ส่วนข้าวเปลือกหอมจังหวัดในภาคเหนือตอนล่างและภาคกลาง ให้กำหนดราคาจำหน่ายตันละ 7,460 - 7,700 บาท ตามคุณภาพที่กำหนด		2) ข้าวเปลือกเจ้านาปี		ข้าวเปลือกเจ้านาปี 100% (ชนิดสีเป็นข้าวสาร 100%)	6,600	ข้าวเปลือกเจ้านาปี 5% (ชนิดสีเป็นข้าวสาร 5%)	6,500	ข้าวเปลือกเจ้านาปี 10% (ชนิดสีเป็นข้าวสาร 10%)	6,400	ข้าวเปลือกเจ้านาปี 15% (ชนิดสีเป็นข้าวสาร 15%)	6,300	ข้าวเปลือกเจ้านาปี 25% (ชนิดสีเป็นข้าวสาร 25%)	6,200	ข้าวเปลือกปทุมธานี	6,600	ข้าวเปลือกหอมสุพรรณบุรี	6,500	3) ข้าวเปลือกเหนียว		ข้าวเปลือกเหนียว 10% เมล็ดยาว	7,200	ข้าวเปลือกเหนียวคละ	7,000	ชนิดข้าว	บาท/ตัน	ข้าวเปลือกเจ้านาปี 100%	6,700	ข้าวเปลือกเจ้านาปี 5%	6,600	ข้าวเปลือกเจ้านาปี 10%	6,500	ข้าวเปลือกเจ้านาปี 15%	6,400	ข้าวเปลือกเจ้านาปี 25%	6,300	ข้าวเปลือกปทุมธานี	6,700	ข้าวเปลือกหอมสุพรรณบุรี	6,600
ชนิดข้าว	บาท/ตัน																																																					
1) ข้าวเปลือกหอมมะลิ																																																						
ข้าวเปลือกหอมมะลิ ชนิดสีได้ตันข้าว 42 กรัม	10,000																																																					
ข้าวเปลือกหอมมะลิ ชนิดสีได้ตันข้าว 40 กรัม	9,900																																																					
ข้าวเปลือกหอมมะลิ ชนิดสีได้ตันข้าว 38 กรัม	9,800																																																					
ข้าวเปลือกหอมมะลิ ชนิดสีได้ตันข้าว 36 กรัม	9,700																																																					
หมายเหตุ : โดยให้ปรับเพิ่ม - ลดตามจำนวนกรัม ในอัตรากรัมละ 50 บาท สำหรับการรับจำหน่ายข้าวเปลือกหอมมะลิที่ยังคงของเกษตรกรให้กำหนดราคาจำหน่ายตันละ 8,700 บาท ส่วนข้าวเปลือกหอมจังหวัดในภาคเหนือตอนล่างและภาคกลาง ให้กำหนดราคาจำหน่ายตันละ 7,460 - 7,700 บาท ตามคุณภาพที่กำหนด																																																						
2) ข้าวเปลือกเจ้านาปี																																																						
ข้าวเปลือกเจ้านาปี 100% (ชนิดสีเป็นข้าวสาร 100%)	6,600																																																					
ข้าวเปลือกเจ้านาปี 5% (ชนิดสีเป็นข้าวสาร 5%)	6,500																																																					
ข้าวเปลือกเจ้านาปี 10% (ชนิดสีเป็นข้าวสาร 10%)	6,400																																																					
ข้าวเปลือกเจ้านาปี 15% (ชนิดสีเป็นข้าวสาร 15%)	6,300																																																					
ข้าวเปลือกเจ้านาปี 25% (ชนิดสีเป็นข้าวสาร 25%)	6,200																																																					
ข้าวเปลือกปทุมธานี	6,600																																																					
ข้าวเปลือกหอมสุพรรณบุรี	6,500																																																					
3) ข้าวเปลือกเหนียว																																																						
ข้าวเปลือกเหนียว 10% เมล็ดยาว	7,200																																																					
ข้าวเปลือกเหนียวคละ	7,000																																																					
ชนิดข้าว	บาท/ตัน																																																					
ข้าวเปลือกเจ้านาปี 100%	6,700																																																					
ข้าวเปลือกเจ้านาปี 5%	6,600																																																					
ข้าวเปลือกเจ้านาปี 10%	6,500																																																					
ข้าวเปลือกเจ้านาปี 15%	6,400																																																					
ข้าวเปลือกเจ้านาปี 25%	6,300																																																					
ข้าวเปลือกปทุมธานี	6,700																																																					
ข้าวเปลือกหอมสุพรรณบุรี	6,600																																																					

ลำดับที่	สินค้า	ราคารับจำหน่าย																		
2.	มันสำปะหลัง	กำหนดราคาจำหน่ายหัวมันสำปะหลังสดที่เชื่อแบ่ง 25% ฤดูกาลผลิต ปี 2547/48 ณ จุดรับจำหน่าย ดังนี้ <table border="0"> <tr> <td style="text-align: center;">ระยะเวลา</td> <td style="text-align: center;">บาท/กก.</td> </tr> <tr> <td style="text-align: center;">ม.ค.- เม.ย. 48</td> <td style="text-align: center;">1.50</td> </tr> </table> <p style="text-align: center;">ทั้งนี้ให้เพิ่ม/ลด ราคาจำหน่ายได้ตามเปอร์เซ็นต์เชื่อแบ่งเปอร์เซ็นต์ละ 0.02 บาท</p>	ระยะเวลา	บาท/กก.	ม.ค.- เม.ย. 48	1.50														
ระยะเวลา	บาท/กก.																			
ม.ค.- เม.ย. 48	1.50																			
3.	ข้าวโพดเลี้ยงสัตว์	กำหนดราคาจำหน่ายข้าวโพดเลี้ยงสัตว์ ปี 2547/48 ณ จุดรับจำหน่ายของ อคส. ดังนี้ <table border="0"> <tr> <td style="text-align: center;">ระดับความชื้น</td> <td style="text-align: center;">บาท/กก. ข้าวโพดเมล็ด</td> </tr> <tr> <td>1) ความชื้น 30.0 - 25.1 %</td> <td style="text-align: center;">3.97</td> </tr> <tr> <td>2) ความชื้น 25.0 - 22.1 %</td> <td style="text-align: center;">4.19</td> </tr> <tr> <td>3) ความชื้น 22.0 - 19.6 %</td> <td style="text-align: center;">4.36</td> </tr> <tr> <td>4) ความชื้น 19.5 - 17.1 %</td> <td style="text-align: center;">4.53</td> </tr> <tr> <td>5) ความชื้น 17.0 - 14.6 %</td> <td style="text-align: center;">4.67</td> </tr> <tr> <td>6) ความชื้น 14.5 %</td> <td style="text-align: center;">5.00</td> </tr> </table>	ระดับความชื้น	บาท/กก. ข้าวโพดเมล็ด	1) ความชื้น 30.0 - 25.1 %	3.97	2) ความชื้น 25.0 - 22.1 %	4.19	3) ความชื้น 22.0 - 19.6 %	4.36	4) ความชื้น 19.5 - 17.1 %	4.53	5) ความชื้น 17.0 - 14.6 %	4.67	6) ความชื้น 14.5 %	5.00				
ระดับความชื้น	บาท/กก. ข้าวโพดเมล็ด																			
1) ความชื้น 30.0 - 25.1 %	3.97																			
2) ความชื้น 25.0 - 22.1 %	4.19																			
3) ความชื้น 22.0 - 19.6 %	4.36																			
4) ความชื้น 19.5 - 17.1 %	4.53																			
5) ความชื้น 17.0 - 14.6 %	4.67																			
6) ความชื้น 14.5 %	5.00																			
4.	กาแฟ	กำหนดราคาจำหน่ายเมล็ดกาแฟพันธุ์โรบัสต้า ฤดูกาลผลิต ปี 2547/48 ณ จุดรับจำหน่าย ณ แหล่งผลิต ดังนี้ <table border="0"> <tr> <td style="text-align: center;">เกรด</td> <td style="text-align: center;">ระดับความชื้น</td> <td style="text-align: center;">ข้อบกพร่อง</td> <td style="text-align: center;">บาท/กก.</td> </tr> <tr> <td>1) เกรดดี</td> <td>ไม่เกินร้อยละ 13</td> <td>ไม่เกินร้อยละ 5</td> <td style="text-align: center;">35</td> </tr> <tr> <td>2) เกรดหนึ่ง</td> <td>ไม่เกินร้อยละ 13</td> <td>ไม่เกินร้อยละ 7</td> <td style="text-align: center;">32</td> </tr> <tr> <td>3) เกรดสอง</td> <td>ไม่เกินร้อยละ 13</td> <td>ไม่เกินร้อยละ 15</td> <td style="text-align: center;">26</td> </tr> </table>	เกรด	ระดับความชื้น	ข้อบกพร่อง	บาท/กก.	1) เกรดดี	ไม่เกินร้อยละ 13	ไม่เกินร้อยละ 5	35	2) เกรดหนึ่ง	ไม่เกินร้อยละ 13	ไม่เกินร้อยละ 7	32	3) เกรดสอง	ไม่เกินร้อยละ 13	ไม่เกินร้อยละ 15	26		
เกรด	ระดับความชื้น	ข้อบกพร่อง	บาท/กก.																	
1) เกรดดี	ไม่เกินร้อยละ 13	ไม่เกินร้อยละ 5	35																	
2) เกรดหนึ่ง	ไม่เกินร้อยละ 13	ไม่เกินร้อยละ 7	32																	
3) เกรดสอง	ไม่เกินร้อยละ 13	ไม่เกินร้อยละ 15	26																	
5.	กุ้งกุลาดำ	กำหนดราคาจำหน่ายกุ้งกุลาดำทั้งตัว ณ จุดรับฝาก (หน้าห้องเย็น) ดังนี้ <table border="0"> <tr> <td style="text-align: center;">ขนาดกุ้ง</td> <td style="text-align: center;">บาท/กก.</td> </tr> <tr> <td>1) ขนาด 30 ตัวต่อกิโลกรัม</td> <td style="text-align: center;">280</td> </tr> <tr> <td>2) ขนาด 40 ตัวต่อกิโลกรัม</td> <td style="text-align: center;">240</td> </tr> <tr> <td>3) ขนาด 50 ตัวต่อกิโลกรัม</td> <td style="text-align: center;">200</td> </tr> <tr> <td>4) ขนาด 60 ตัวต่อกิโลกรัม</td> <td style="text-align: center;">160</td> </tr> <tr> <td>5) ขนาด 70 ตัวต่อกิโลกรัม</td> <td style="text-align: center;">140</td> </tr> <tr> <td>6) ขนาด 80 ตัวต่อกิโลกรัม</td> <td style="text-align: center;">120</td> </tr> <tr> <td>7) ขนาด 90 ตัวต่อกิโลกรัม</td> <td style="text-align: center;">100</td> </tr> <tr> <td>8) ขนาด 100 ตัวต่อกิโลกรัม</td> <td style="text-align: center;">80</td> </tr> </table> <p>ราคาจำหน่ายให้ปรับเพิ่ม - ลดตามสัดส่วนของกุ้งในแต่ละช่วงขนาด</p>	ขนาดกุ้ง	บาท/กก.	1) ขนาด 30 ตัวต่อกิโลกรัม	280	2) ขนาด 40 ตัวต่อกิโลกรัม	240	3) ขนาด 50 ตัวต่อกิโลกรัม	200	4) ขนาด 60 ตัวต่อกิโลกรัม	160	5) ขนาด 70 ตัวต่อกิโลกรัม	140	6) ขนาด 80 ตัวต่อกิโลกรัม	120	7) ขนาด 90 ตัวต่อกิโลกรัม	100	8) ขนาด 100 ตัวต่อกิโลกรัม	80
ขนาดกุ้ง	บาท/กก.																			
1) ขนาด 30 ตัวต่อกิโลกรัม	280																			
2) ขนาด 40 ตัวต่อกิโลกรัม	240																			
3) ขนาด 50 ตัวต่อกิโลกรัม	200																			
4) ขนาด 60 ตัวต่อกิโลกรัม	160																			
5) ขนาด 70 ตัวต่อกิโลกรัม	140																			
6) ขนาด 80 ตัวต่อกิโลกรัม	120																			
7) ขนาด 90 ตัวต่อกิโลกรัม	100																			
8) ขนาด 100 ตัวต่อกิโลกรัม	80																			

1. การผลิตและความต้องการใช้

	2544/45	2545/46	2546/47	2547/48 (คาดการณ์)	2548/49* (พยากรณ์)
ผลผลิตข้าว (ล้านตันข้าวเปลือก)					
โลก	604.655	571.876	593.173	608.921	615.255*
ไทย					
- นาปี	20.899	19.631	20.909	18.645	20.380
- นาปรัง	5.624	6.426	6.332	5.888	6.590
รวม	26.523	26.057	27.241	24.533	26.970*
ความต้องการ	14.798	15.049	15.338	15.545 (เป้าหมาย)	15.509
ส่งออก (มค. - ธค.) (ข้าวสาร)	7.245	7.552	10.137	8.300	8.000*
ปริมาณคงเหลือ	6.512	6.059	5.370	-	-
* ข้อมูลพยากรณ์ของกระทรวงเกษตรสหรัฐฯ (USDA)					
ราคา (บาท/ตัน) (พช.- ตค.)				(พช.48)	
- ข้าวเปลือกเจ้าหอมมะลิ	5,864	7,767	8,524	7,632	-
- ข้าวเปลือกเจ้านาปี 5%	4,580	4,667	4,535	6,800	-
- ข้าวเปลือกเจ้าเหนียว	5,524	6,090	6,470	5,700	-
- ข้าวเปลือกเจ้านาปรัง (มค.-ธค.)	4,602	4,631	5,408	6,653	-
ต้นทุนการผลิต (บาท/ตัน)					
ข้าวเปลือกหอมมะลิ	5,746.82	6,200.77	6,429.00	7,357.00	8,094
ข้าวเปลือกเจ้านาปี	3,994.52	4,451.55	4,037.00	4,593.00	5,301
ข้าวเปลือกเหนียว	4,798.22	5,064.19	5,383.00	6,349.00	6,629
ข้าวเปลือกนาปรัง	3,344.32	3,581.00	3,633.00	4,348.00	-

2. สถานการณ์การผลิต กระทรวงเกษตรและสหกรณ์พยากรณ์การผลิตข้าว ปี 2548/49 ดังนี้
พื้นที่เพาะปลูก ผลผลิตข้าวนาปี ปี 2548/49

ภาค	พื้นที่เพาะปลูก (ล้านไร่)			ผลผลิต (ล้านตัน)		
	2547/48	2548/49	Δ%	2547/48	2548/49	Δ%
รวม	57.480	57.598	0.21	18.645	20.380	9.31
เหนือ	12.717	12.723	0.05	5.078	5.288	4.13
ตะวันออกเฉียงเหนือ	32.790	32.821	0.09	7.914	9.178	15.97
กลาง	9.856	9.915	0.60	4.865	5.113	5.09
ใต้	2.117	2.139	1.04	0.787	0.802	1.90

ที่มา : สำนักงานเศรษฐกิจการเกษตร

กระทรวงเกษตรและสหกรณ์คาดว่า พื้นที่ปลูกข้าวนาปี ปีการเพาะปลูก 2548/49 ฤดูใหม่ มีพื้นที่ 57.598 ล้านไร่ เพิ่มขึ้นจากปี 2547/48 ประมาณ 0.118 ล้านไร่ หรือคิดเป็นร้อยละ 0.21 และ ผลผลิตประมาณ 20.380 ล้านตันข้าวเปลือก เพิ่มขึ้นจากปีที่แล้วประมาณ 1.735 ล้านตันข้าวเปลือก คิดเป็น ร้อยละ 9.31 ผลผลิตข้าวนาปีจะเริ่มออกสู่ตลาดได้มากสุดในช่วงเดือนพฤศจิกายน ร้อยละ 46.04 (9.383 ล้านตันข้าวเปลือก) และเดือนธันวาคม ร้อยละ 30.26 (6.167 ล้านตันข้าวเปลือก)

3. ภาวะและราคาข้าว

ในช่วงเดือนพฤศจิกายน 2548 ราคาข้าวเปลือกหอมมะลิ (ชนิดสีได้ตันข้าว 36 กรัม) ราคาเฉลี่ย ตันละ 7,687 บาท ลดลงจากเดือนตุลาคม 2548 ที่มีราคาตันละ 7,863 บาท สำหรับข้าวเปลือกเหนียว 10% เมล็ดยาว ราคาตันละ 5,700 บาท ลดลงจากเดือนตุลาคม 2548 ที่มีราคาตันละ 6,015 บาท ส่วนข้าวเปลือก เจ้า 5% ราคาเฉลี่ยตันละ 6,800 บาท ลดลงจากเดือนตุลาคมที่มีราคาตันละ 6,863 บาท เนื่องจากผู้ส่งออก มีความต้องการข้าวเพื่อส่งมอบตลาดต่างประเทศค่อนข้างชะลอตัว ในขณะที่ปริมาณผลผลิตข้าวเปลือกนาปี ออกสู่ตลาดมากขึ้นแต่เกษตรกรส่วนใหญ่นำข้าวเปลือกไปจำหน่ายกับรัฐบาลเป็นจำนวนมาก มีผลให้ปริมาณการ ซื้อขายในตลาดมีน้อย ซึ่งส่งผลให้ระดับราคาข้าวเปลือกในตลาดทั่วไปยังอยู่ในเกณฑ์ดี

4. การส่งออก

ปี 2548 กระทรวงพาณิชย์ตั้งเป้าหมายการส่งออกข้าว 8.30 ล้านตัน และกระทรวงเกษตรรัฐฯ คาดการณ์ว่าประเทศไทยจะส่งข้าวสารได้ 7.25 ล้านตัน จากตัวเลขการส่งออกของกรมการค้าต่างประเทศ ตั้งแต่ 1 มค. - 23 ตค. 48 ไทยส่งข้าวออกไปต่างประเทศ จำนวน 6,515,334 ตัน น้อยกว่าช่วงเดียวกัน ของปีที่ผ่านมา ซึ่งส่งออกได้จำนวน 9,068,028 ตัน อยู่ 2,552,874 ตัน หรือลดลงร้อยละ 28.15

5. สภาพปัญหาและสาเหตุ

5.1 ผลผลิตส่วนใหญ่ออกสู่ตลาดพร้อมกันมากและกระจุกตัวในช่วงต้นฤดู และคุณภาพข้าวที่ได้รับผลกระทบภัยแล้ง จะส่งผลให้ราคาปรับตัวลดลง

5.2 การค้าข้าวในตลาดโลกมีการแข่งขันกันสูง ตลาดข้าวจึงเป็นของผู้ซื้อ โดยเฉพาะตลาดข้าว คุณภาพปานกลางและคุณภาพต่ำ

5.3 ราคาข้าวส่งออกมีผลต่อราคาภายในประเทศ หากราคาส่งออกสูงขึ้นทำให้ราคาภายในประเทศ สูงขึ้นตามไปด้วย

6. มาตรการรับจำนำข้าวเปลือกนาปี ปีการเพาะปลูก 2548/49

6.1 เป้าหมายปริมาณรับจำนำ รวม 9 ล้านตันข้าวเปลือก โดยให้ อคส.รับฝากและออกใบประทวน และ ธ.ก.ส. รับจำนำใบประทวนที่ อคส. ออกให้แก่เกษตรกรและสถาบันเกษตรกร ระยะเวลารับจำนำวันที่ 1 พย. 48 - 28 กพ. 49 ยกเว้นภาคใต้รับจำนำ กพ. - พค. 49 ระยะเวลาไถ่ถอน 3 เดือน นับถัดจากเดือน ที่รับจำนำกรณีจำนำใบประทวน และ 4 เดือนนับถัดจากเดือนที่รับจำนำกรณีจำนำยุ้งฉาง ระยะเวลาโครงการ วันที่ 1 พย. 48 - 31 ตค. 49

6.2 ราคารับจำหน่ายข้าวเปลือกนาปี ปีการเพาะปลูก 2548/49 (ความชื้นไม่เกิน 15%) ได้กำหนดราคาสูงกว่าราคาจำหน่ายข้าวเปลือกนาปี ปีการผลิต 2547/48 ดังนี้ (1) ข้าวเปลือกหอมมะลิ (ชนิดสีได้ต้นข้าว 36 - 42 กรัม) ราคาตันละ 9,700 - 10,000 บาท (2) ข้าวเปลือกหอมจังหวัด (ชนิดสีได้ต้นข้าว 34 - 40 กรัม) ราคาตันละ 7,660 - 7,900 บาท (3) ข้าวเปลือกนาปี (ชนิด 25% - 100%) ราคาตันละ 6,700 - 7,100 บาท (4) ข้าวเปลือกปทุมธานี ราคาตันละ 7,100 บาท (5) ข้าวเปลือกหอมสุพรรณบุรี ราคาตันละ 7,000 บาท (6) ข้าวเปลือกเหนียว 10% เมล็ดยาว และชนิดคละ ราคาตันละ 7,700 บาท และ 7,500 บาท ตามลำดับ

7. ผลการดำเนินการ

สำหรับผลการรับจำหน่ายข้าวเปลือกนาปี ปี 2548/49 ตั้งแต่วันที่ 1 พย. - 8 ธค. 48 มีปริมาณข้าวเปลือกจำหน่ายรับจำหน่ายรวม 1,278,926 ตัน แยกเป็นข้าวเปลือกเจ้า 872,691 ตัน ข้าวหอมมะลิ จำนวน 204,555 ตัน ข้าวหอมจังหวัด จำนวน 200,984 ตัน และข้าวปทุมธานี จำนวน 696 ตัน โรงสีสมัครเข้าร่วมโครงการฯ จำนวน 802 โรง ใน 48 จังหวัด และเปิดจุดรับจำหน่ายแล้ว จำนวน 558 โรง ใน 47 จังหวัด ภาคเหนือ ภาคกลาง และภาคตะวันออกเฉียงเหนือ



สำนักส่งเสริมการค้าสินค้าเกษตร
กรมการค้าภายใน
ธันวาคม 2548

ราคาข้าวเปลือกหอมมะลิ ที่โรงสีรับซื้อในส่วนภูมิภาค

FILE : PX004

หน่วย : บาท/ตัน

ปี	มค.	กพ.	มีค.	เมย.	พค.	มิย.	กค.	สค.	กย.	ตค.	พย.	ธค.	เฉลี่ย
2538	4,062	4,137	4,115	4,117	4,200	4,355	4,806	4,951	4,957	5,184	4,642	4,658	4,515
2539	4,810	4,850	4,850	5,105	5,326	5,697	5,786	6,119	6,969	6,992	6,900	6,172	5,798
2540	6,825	7,214	7,819	7,950	7,990	8,340	9,174	9,651	9,215	8,785	6,835	7,140	8,078
2541	9,352	9,508	8,909	8,738	8,709	8,664	8,501	8,388	8,041	7,258	6,332	6,298	8,225
2542	6,855	6,685	6,603	6,462	6,614	6,638	6,958	7,436	8,455	8,354	7,850	6,676	7,132
2543	6,743	6,781	6,885	6,977	7,311	7,477	8,005	8,135	8,177	8,146	7,289	6,413	7,362
2544	6,583	6,389	6,085	6,140	5,933	5,750	5,711	5,170	4,929	5,151	4,867	4,822	5,628
2545	5,216	5,410	5,472	5,550	5,625	6,248	6,735	6,785	6,874	6,758	6,340	6,375	6,116
2546	6,425	6,778	7,560	7,850	7,990	8,340	8,465	8,818	9,315	8,950	7,980	8,665	8,095
2547	9,376	9,175	9,270	9,567	9,249	8,743	7,957	7,718	7,407	7,178	7,738	7,695	8,423
2548	7,885	7,959	8,001	7,999	7,909	7,689	7,696	8,000	8,014	7,863	7,687		7,882

หมายเหตุ : เป็นราคารับซื้อเฉลี่ยหน้าโรงสีจังหวัดสุรินทร์ อุดรธานี อุบลราชธานี และนครราชสีมา (ชนิดสีได้ตันข้าว 36 กรัม)

ราคาข้าวเปลือกเหนียว (เมล็ดยาว) ที่โรงสีรับซื้อในส่วนภูมิภาค

หน่วย : บาท/ตัน

ปี	มค.	กพ.	มีค.	เมย.	พค.	มิย.	กค.	สค.	กย.	ตค.	พย.	ธค.	เฉลี่ย
2538	3,578	3,683	3,684	3,943	4,186	4,394	4,807	5,013	4,805	4,838	4,254	4,495	4,307
2539	4,800	4,771	4,770	4,820	4,874	5,037	4,964	5,280	5,828	5,108	5,008	5,180	5,037
2540	5,796	6,169	6,338	6,338	6,513	6,863	7,638	8,206	8,321	8,589	7,993	7,234	7,167
2541	8,491	8,521	7,880	7,970	8,099	8,033	7,971	7,880	7,730	7,155	6,263	6,000	7,666
2542	5,831	5,536	5,241	5,033	5,174	4,877	4,783	4,997	5,304	4,876	4,562	4,790	5,084
2543	4,667	4,549	4,528	4,706	4,831	4,828	5,068	5,203	5,208	5,295	5,111	4,997	4,916
2544	5,467	5,612	5,550	5,651	5,795	5,948	6,018	5,830	5,750	5,509	4,739	5,006	5,573
2545	5,063	5,124	5,112	5,374	5,657	5,781	5,913	6,155	6,293	6,073	5,568	5,236	5,612
2546	5,397	5,774	5,950	6,000	6,058	6,229	6,576	6,923	7,125	6,248	6,220	6,367	6,239
2547	6,730	6,510	6,514	6,669	6,742	6,600	6,600	6,540	6,209	5,940	6,100	5,945	6,425
2548	6,235	6,300	6,300	6,300	6,300	6,300	6,300	6,500	6,452	6,015	5,700		6,246

หมายเหตุ : เป็นราคารับซื้อเฉลี่ยหน้าโรงสีจังหวัดอุดรธานี

สำนักส่งเสริมการค้าสินค้าเกษตร

ที่มา : สำนักงานการค้าภายในจังหวัด

พย.2548

px(รวม)/Tophit/vv/d07

ราคาข้าวเปลือกเจ้าหน้าปี 5% ตลาดกลางถั่วเหลือง/ทำข้าวลาตยาว

ILE : PX003

หน่วย : บาท/ตัน

ปี	มค.	กพ.	มีค.	เมย.	พค.	มิย.	กค.	สค.	กย.	ตค.	พย.	ธค.	เฉลี่ย
2538	3,835	3,886	3,869	3,925	4,039	4,549	5,001	5,125	5,246	5,482	4,655	4,722	4,528
2539	5,137	5,075	5,075	5,075	5,075							4,855	5,049
2540	5,085	5,028	5,048	4,891									5,013
2541	7,253	7,494	6,650										7,132
2542	6,271	6,050										4,720	5,680
2543	4,824	4,975										4,550	4,783
2544	4,550	4,550	4,550								4,450	4,553	4,531
2545	4,624	4,761	4,650							4,750	4,750	4,700	4,706
2546	4,732	4,750	4,750								4,383	4,530	4,629
2547	4,727										6,090	6,250	5,689
2548	6,404	6,450									6,858		6,571

ราคาข้าวเปลือกเจ้าหน้าปี 5% ตลาดกลางจังหวัดพิษณุโลก

หน่วย : บาท/ตัน

ปี	มค.	กพ.	มีค.	เมย.	พค.	มิย.	กค.	สค.	กย.	ตค.	พย.	ธค.	เฉลี่ย
2538	3,578	3,700	3,810	3,792	3,945	4,394	4,866	5,152	5,130	5,235	4,364	4,488	4,371
2539	4,968	4,900	4,864	4,681	4,703							4,448	4,761
2540	5,143	5,134	5,090	4,958	4,875							6,050	5,208
2541	6,956	7,350										5,435	6,580
2542	6,057	5,668	5,465								4,915	4,725	5,366
2543	4,850	4,958	4,799	4,472							4,715	4,132	4,654
2544	4,186	4,267	4,127								4,328	4,289	4,239
2545	4,405	4,650	4,650	4,650						4,706	4,627	4,475	4,595
2546	4,593	4,646	4,650								4,488	4,406	4,557
2547	4,680										5,775	5,885	5,447
2548	5,975	6,122									6,741		6,279

ราคาข้าวเปลือกหน้าปี 5 % เฉลี่ยตลาดถั่วเหลือง/ทำข้าวลาตยาวและตลาดกลางจังหวัดพิษณุโลก

หน่วย : บาท/ตัน

ปี	มค.	กพ.	มีค.	เมย.	พค.	มิย.	กค.	สค.	กย.	ตค.	พย.	ธค.	เฉลี่ย
2538	3,707	3,793	3,840	3,859	3,992	4,472	4,934	5,139	5,188	5,359	4,510	4,605	4,450
2539	5,053	4,988	4,970	4,878	4,889							4,652	4,905
2540	5,114	5,081	5,069	4,925	4,875							6,050	5,186
2541	7,105	7,422	6,650									5,435	6,653
2542	6,164	5,859	5,465								4,915	4,723	5,425
2543	4,837	4,967	4,799	4,472							4,715	4,341	4,688
2544	4,368	4,409	4,339								4,389	4,421	4,385
2545	4,514	4,706	4,650	4,650						4,728	4,688	4,588	4,646
2546	4,663	4,698	4,700								4,434	4,468	4,593
2547	4,704										5,932	6,068	5,568
2548	6,190	6,286									6,800		6,425

ราคาข้าวเปลือกเจ้า 5 % (พันธุ์ไม่ไวแสงหรือพันธุ์ กข.) จังหวัดสุพรรณบุรี

หน่วย : บาท/ตัน

ปี	มค.	กพ.	มีค.	เมย.	พค.	มิย.	กค.	สค.	กย.	ตค.	พย.	ธค.	เฉลี่ย
2547		4,760	5,393	5,450						5,855	6,182	6,265	5,651
2548	6,450	6,378	6,423								6,641		6,473

ที่มา : สำนักงานการค้าภายในจังหวัด

สำนักส่งเสริมการค้าสินค้าเกษตร

ราคาข้าวเปลือกเจ้านาปรัง ความชื้น 15% ตลาดก้านันทรง / ทำข้าวลาดยาว

FILE : PX 008

หน่วย : บาท/ตัน

ปี	มค.	กพ.	มีค.	เมย.	พค.	มิย.	กค.	สค.	กย.	ตค.	พย.	ธค.	เฉลี่ย
2538				3,707	3,913	4,542	4,961	4,879	4,950	5,237	4,705		4,612
2539			4,950	4,338	4,475	4,800	4,781	4,493	4,692	4,336	4,296	4,356	4,552
2540			4,494	4,269	4,389	4,375	4,794	5,125	5,228	5,563	5,500	5,956	4,969
2541	6,575	6,770	6,599	6,681	6,568	7,211	7,281	7,400	7,296	6,495	5,544	5,679	6,675
2542	6,213	5,611	5,368	4,859	4,840	5,200	5,303	5,248	4,997	4,671	4,655	4,797	5,147
2543	4,825		4,659	4,419	4,561	4,674	4,380	4,450	4,025	4,245	4,322	4,385	4,450
2544	4,498	4,492	4,273	4,185	4,250	4,385	4,450	4,160	4,330	4,345	4,344		4,337
2545			4,576	4,606	4,845	4,956	4,750	4,640	4,650	4,681			4,713
2546			4,580	4,550	4,550	4,731	4,902	4,713	4,707	4,603			4,667
2547		4,850	5,065	5,254	5,250	5,250	5,446	5,998	5,906	6,050			5,452
2548			6,365	6,888	6,900	6,882	6,750	6,688	6,983	6,950			6,801

หมายเหตุ : ตั้งแต่เดือนกุมภาพันธ์ 47 เป็นต้นไป เป็นราคาที่ตลาดกลางทำข้าวลาดยาว

ราคาข้าวเปลือกเจ้านาปรัง ความชื้น 15% ตลาดกลางจังหวัดพิษณุโลก

หน่วย : บาท/ตัน

ปี	มค.	กพ.	มีค.	เมย.	พค.	มิย.	กค.	สค.	กย.	ตค.	พย.	ธค.	เฉลี่ย
2538			3,752	4,648	3,790	4,336	4,786	4,780	4,687	5,037	4,413		4,470
2539			4,655	4,035	4,032	4,449	4,644	4,444	4,530	4,518	4,308	4,294	4,391
2540			4,670	4,100	4,578	4,625	5,060	5,072	5,157	5,570	5,075	5,850	4,976
2541	7,437	7,126	6,231	6,695	6,599	7,267	7,186	7,286	7,148	6,164	5,192	5,488	6,652
2542	6,020	5,560	5,131	4,532	4,714	5,141	5,098	5,070	4,780	4,348	4,552	4,585	4,961
2543	4,740	4,889	4,677	4,316	4,173	4,123	4,080	4,221	3,775	4,192	4,177	4,156	4,293
2544	4,198	4,212	4,050	3,916	4,030	4,225	4,310	4,198	4,298	4,250	4,225	4,303	4,185
2545	4,439	4,617	4,571	4,589	4,610	4,635	4,492	4,410	4,425	4,492			4,528
2546			4,490	4,475	4,586	4,689	4,687	4,578	4,648				4,593
2547		4,740	5,048	5,131	5,317	5,373	5,448	5,670	5,775	5,775			5,364
2548			6,346	6,475	6,475	6,475	6,475	6,475	6,543	6,775			6,505

ราคาข้าวเปลือกนาปรัง ความชื้น 15 %เฉลี่ย ทำข้าวลาดยาวและจังหวัดพิษณุโลก

หน่วย : บาท/ตัน

ปี	มค.	กพ.	มีค.	เมย.	พค.	มิย.	กค.	สค.	กย.	ตค.	พย.	ธค.	เฉลี่ย
2538			3,752	3,678	3,852	4,439	4,874	4,830	4,819	5,137	4,559		4,438
2539			4,803	4,187	4,254	4,625	4,713	4,469	4,611	4,427	4,302	3,838	4,423
2540			4,582	4,185	4,484	4,500	4,927	5,098	5,193	5,567	5,603	5,903	5,004
2541	7,006	6,948	6,415	6,688	6,584	7,239	7,234	7,343	7,208	6,301	5,368	5,583	6,660
2542	6,117	5,586	5,250	4,696	4,777	5,170	5,201	5,159	4,888	4,510	4,604	4,691	5,054
2543	4,787	4,889	4,668	4,368	4,367	4,398	4,230	4,336	3,900	4,218	4,250	4,271	4,390
2544	4,348	4,352	4,162	4,050	4,140	4,305	4,380	4,179	4,314	4,298	4,284	4,303	4,260
2545	4,439	4,617	4,574	4,598	4,728	4,793	4,621	4,525	4,538	4,587			4,602
2546			4,535	4,513	4,568	4,710	4,795	4,646	4,678	4,603			4,631
2547		4,795	5,057	5,193	5,284	5,312	5,447	5,834	5,841	5,913			5,408
2548			6,355	6,682	6,688	6,679	6,613	6,582	6,764	6,863			6,653

สำนักส่งเสริมการค้าสินค้าเกษตร

ราคาขายส่งข้าวสารเจ้า 100 % ชั้น 2 ตลาดกรุงเทพมหานคร

File : PX006

หน่วย : บาท/100 กก.

ปี	มค.	กพ.	มีค.	เมย.	พค.	มิย.	กค.	สค.	กย.	ตค.	พย.	ธค.	เฉลี่ย
2538	656	665	676	661	682	760	818	796	863	924	803	813	760
2539	880	888	886	814	819	848	875	804	790	757	768	797	827
2540	880	863	807	753	795	792	905	864	926	956	933	1,122	883
2541	1,450	1,287	1,156	1,178	1,213	1,324	1,319	1,304	1,270	1,078	941	970	1,208
2542	1,058	987	902	828	854	898	900	886	876	819	851	846	892
2543	858	892	821	770	751	742	716	718	709	766	769	758	773
2544	755	748	729	716	720	740	743	724	729	719	741	752	735
2545	807	825	786	797	833	828	782	767	763	782	776	777	794
2546	824	832	806	807	814	826	806	779	766	741	734	759	791
2547	810	815	904	906	896	896	910	950	930	968	1,005	1,046	920
2548	1,069	1,075	1,087	1,135	1,126	1,123	1,108	1,125	1,131	1,134	1,104		1,111

ราคาขายส่งข้าวสารเจ้า 5% ตลาดกรุงเทพมหานคร

หน่วย : บาท/100 กก.

ปี	มค.	กพ.	มีค.	เมย.	พค.	มิย.	กค.	สค.	กย.	ตค.	พย.	ธค.	เฉลี่ย
2538	635	642	653	630	658	738	789	764	838	898	776	790	734
2539	860	855	820	740	753	776	842	770	759	722	730	758	782
2540	838	822	769	710	735	748	852	828	883	923	907	1,090	842
2541	1,401	1,233	1,119	1,140	1,162	1,288	1,254	1,238	1,230	1,043	910	927	1,162
2542	1,022	949	868	799	822	866	873	859	831	780	816	819	859
2543	824	833	767	724	687	689	684	694	679	745	742	731	733
2544	730	724	700	671	675	694	707	696	710	702	714	726	704
2545	785	800	764	773	803	799	758	745	740	751	751	750	768
2546	794	797	782	783	785	795	774	747	739	721	714	732	764
2547	777	778	873	881	871	876	889	925	906	937	979	1,026	893
2548	1,049	1,055	1,066	1,115	1,106	1,103	1,088	1,105	1,107	1,108	1,079		1,089

ราคาขายส่งปลายข้าวขาว A-1 เลิศ (ใหม่) ตลาดกรุงเทพมหานคร

หน่วย : บาท/100 กก.

ปี	มค.	กพ.	มีค.	เมย.	พค.	มิย.	กค.	สค.	กย.	ตค.	พย.	ธค.	เฉลี่ย
2538	532	494	507	511	542	640	685	657	657	686	681	628	602
2539	608	581	598	555	564	541	524	477	494	478	474	477	531
2540	502	536	552	511	507	514	575	620	669	663	650	798	591
2541	873	798	717	699	698	770	818	888	934	906	782	792	806
2542	794	718	677	618	625	690	724	728	683	604	597	522	665
2543	531	531	520	504	495	486	519	533	540	533	510	515	518
2544	534	524	497	501	522	545	585	589	612	602	541	541	549
2545	581	588	596	595	591	586	580	579	595	642	631	609	598
2546	595	591	570	560	556	584	578	583	584	581	583	600	580
2547	630	665	767	788	807	817	802	821	787	765	805	810	772
2548	829	841	836	838	830	818	813	825	836	846	812		829

สำนักส่งเสริมการค้าสินค้าเกษตร

ราคาขายส่งข้าวสารเจ้า 25% เลิศ ในตลาดกรุงเทพมหานคร

px006-2

หน่วย : บาท/100 กก.

ปี	มค.	กพ.	มีค.	เมย.	พค.	มิย.	กค.	สค.	กย.	ตค.	พย.	ธค.	เฉลี่ย
2538	605	602	619	602	632	710	754	722	783	828	743	752	696
2539	797	795	771	689	688	707	743	695	694	650	656	670	713
2540	746	731	698	581	683	684	775	760	815	837	827	1,008	762
2541	1,265	1,112	1,003	1,006	1,037	1,158	1,162	1,160	1,144	1,003	870	883	1,067
2542	941	868	814	748	758	816	825	820	789	741	767	753	803
2543	759	765	714	675	645	643	640	651	647	700	691	681	684
2544	683	675	648	626	634	655	675	670	684	676	670	680	665
2545	733	748	721	728	749	746	713	704	702	725	723	717	726
2546	746	762	730	729	732	743	735	707	705	689	681	694	721
2547	734	746	844	853	849	854	866	900	875	874	904	965	855
2548	984	994	1,000	1,030	1,021	1,018	1,004	1,020	1,022	1,024	994		1,010

ราคาขายส่งข้าวหนึ่ง 100 % ตลาดกรุงเทพมหานคร

หน่วย : บาท/100 กก.

ปี	มค.	กพ.	มีค.	เมย.	พค.	มิย.	กค.	สค.	กย.	ตค.	พย.	ธค.	เฉลี่ย
2538	622	615	626	612	633	713	808	811	849	875	797	801	730
2539	854	844	812	732	773	830	848	783	792	798	801	796	805
2540	809	787	778	740	797	795	921	978	1,055	1,014	985	1,149	901
2541	1,420	1,305	1,103	1,096	1,124	1,268	1,273	1,284	1,265	1,092	764	997	1,166
2542	1,075	976	909	858	882	892	883	915	988	983	1,002	914	940
2543	886	907	863	830	810	811	814	799	752	812	762	763	817
2544	777	730	702	712	735	782	872	857	906	886	803	755	793
2545	793	799	769	761	771	766	751	760	766	790	797	757	773
2546	777	780	762	766	762	784	786	766	760	750	734	726	763
2547	753	787	882	916	933	926	924	995	975	985	1,001	1,037	926
2548	1,057	1,065	1,061	1,132	1,114	1,110	1,090	1,111	1,133	1,133	1,089		1,100

สำนักส่งเสริมการค้าสินค้าเกษตร

ราคาขายส่งข้าวเหนียว 10% เมล็ดยาว ตลาดกรุงเทพมหานคร

PX007-2

หน่วย : บาท/100 กก.

ปี	มค.	กพ.	มีค.	เมย.	พค.	มิย.	กค.	สค.	กย.	ตค.	พย.	ธค.	เฉลี่ย
2538	744	740	735	764	792	829	929	900	934	869	709	745	808
2539	788	820	823	858	877	854	858	859	900	958	956	1,045	883
2540	1,098	1,103	1,124	1,117	1,169	1,201	1,394	1,450	1,546	1,531	1,425	1,510	1,306
2541	1,839	1,784	1,666	1,682	1,653	1,605	1,582	1,545	1,526	1,440	1,274	1,225	1,568
2542	1,231	1,108	974	888	901	839	823	881	966	845	894	935	940
2543	930	867	848	919	966	968	1,026	1,020	1,022	1,025	1,025	1,035	971
2544	1,071	1,030	996	986	985	1,020	1,024	996	985	868	895	891	979
2545	946	929	945	968	1,040	1,047	1,079	1,095	1,138	1,141	1,156	1,145	1,052
2546	1,141	1,163	1,165	1,165	1,165	1,166	1,156	1,371	1,391	1,405	1,239	1,260	1,232
2547	1,305	1,279	1,265	1,265	1,244	1,235	1,235	1,224	1,127	1,098	1,135	1,120	1,211
2548	1,147	1,150	1,150	1,150	1,150	1,150	1,150	1,150	1,150	1,150	1,095		1,145

ราคาขายส่งปลายข้าวเหนียว A-1 ตลาดกรุงเทพมหานคร

หน่วย : บาท/100 กก.

ปี	มค.	กพ.	มีค.	เมย.	พค.	มิย.	กค.	สค.	กย.	ตค.	พย.	ธค.	เฉลี่ย
2538	526	526	505	511	540	612	671	658	706	708	620	641	602
2539	739	718	707	725	728	704	709	746	785	706	712	763	729
2540	842	846	858	852	855	859	924	958	1,018	1,018	1,052	1,007	924
2541	####	987	882	912	909	895	873	875	881	868	793	777	900
2542	800	771	746	754	759	754	745	758	824	674	634	595	735
2543	567	563	520	530	549	556	565	558	547	556	564	609	557
2544	731	870	869	891	926	966	952	843	817	790	680	709	837
2545	756	774	810	807	814	795	812	822	831	844	808	853	811
2546	857	858	845	845	845	817	821	863	904	846	848	865	851
2547	882	867	865	885	885	885	885	886	905	858	833	835	873
2548	844	845	865	915	868	865	865	875	875	875	875		870

สำนักส่งเสริมการค้าสินค้าเกษตร

ราคาขายส่งข้าวสารหอมมะลิ 100% ชั้น 2 ในตลาดกรุงเทพมหานคร

PX007-3

หน่วย : บาท/100 กก.

ปี	มค.	กพ.	มีค.	เมย.	พค.	มิย.	กค.	สค.	กย.	ตค.	พย.	ธค.	เฉลี่ย
2538	1,015	1,075	1,075	957	815	880	941	921	935	1,043	1,019	1,021	975
2539	1,038	1,079	1,086	1,074	1,056	1,085	1,108	1,197	1,410	1,042	1,405	1,420	1,167
2540	1,484	1,580	1,754	1,720	1,788	1,891	2,101	2,156	2,080	1,910	1,758	1,936	1,847
2541	2,564	2,386	2,156	2,068	2,088	2,033	1,896	1,810	1,698	1,518	1,422	1,430	1,922
2542	1,454	1,423	1,378	1,348	1,378	1,370	1,476	1,563	1,908	1,850	1,721	1,530	1,533
2543	1,520	1,531	1,543	1,563	1,727	1,840	2,028	2,015	1,983	1,970	1,910	1,887	1,793
2544	1,443	1,345	1,306	1,297	1,227	1,145	1,117	996	952	1,032	1,088	1,031	1,165
2545	1,021	1,053	1,044	1,050	1,105	1,219	1,309	1,311	1,345	1,275	1,278	1,252	1,189
2546	1,359	1,440	1,686	1,811	1,837	1,862	1,855	1,972	2,074	1,888	1,865	1,675	1,777
2547	1,856	1,766	1,760	1,743	1,681	1,606	1,477	1,454	1,379	1,427	1,510	1,510	1,597
2548	1,512	1,540	1,540	1,540	1,523	1,471	1,460	1,502	1,501	1,500	1,468		1,505

ราคาขายส่งปลายข้าวสารหอมมะลิในตลาดกรุงเทพมหานคร

หน่วย : บาท/100 กก.

ปี	มค.	กพ.	มีค.	เมย.	พค.	มิย.	กค.	สค.	กย.	ตค.	พย.	ธค.	เฉลี่ย
2538	535	497	511	515	545	643	686	659	661	689	685	631	605
2539	613	586	602	570	589	583	552	506	547	513	502	480	554
2540	518	564	591	591	608	610	645	661	694	677	668	809	636
2541	886	821	768	782	802	823	832	892	945	914	788	800	838
2542	826	822	825	824	827	824	839	812	825	812	712	616	797
2543	601	603	605	611	585	569	591	610	598	622	579	569	595
2544	572	582	624	651	692	757	781	810	802	805	712	685	706
2545	722	704	682	680	671	672	680	697	713	712	697	670	692
2546	636	650	628	605	614	639	642	673	705	704	678	728	659
2547	828	953	1,001	1,037	1,067	995	950	963	850	833	894	887	938
2548	913	909	881	875	868	846	850	907	899	898	869		883

สำนักส่งเสริมการค้าสินค้าเกษตร

สรุปปริมาณการส่งออกข้าวออกไปต่างประเทศรายเดือน

หน่วย: ปริมาณ/เมตริกตัน
มูลค่า/ล้านบาท

เดือน	2533	2534	2535	2536	2537	2538	2539	2540	2541	2542	2543	2544	2545	2546	2547	2548
มค.	332,463	368,433	493,725	355,158	477,430	683,322	562,889	377,949	684,258	561,509	453,860	542,617	683,545	580,091	550,232	764,497
กพ.	321,937	302,089	361,739	247,666	416,838	638,035	430,992	287,899	564,678	435,160	531,032	468,532	531,389	544,549	704,296	588,663
มีค.	346,214	346,492	473,847	364,318	393,646	580,866	492,731	374,825	591,276	466,123	495,392	376,301	571,122	482,455	821,005	591,762
ไตรมาสแรก	1,000,614	1,017,014	1,329,311	967,142	1,287,914	1,902,223	1,486,612	1,040,673	1,840,212	1,462,792	1,480,284	1,387,450	1,786,056	1,607,095	2,075,533	1,944,922
เมย.	245,987	291,879	501,622	349,076	309,502	374,147	417,077	418,520	547,554	379,246	403,915	547,252	483,273	556,881	800,361	588,838
พค.	266,638	404,550	372,490	426,268	286,035	526,393	518,318	396,191	427,058	473,077	557,074	634,543	646,631	586,875	831,376	597,570
มิย.	293,800	363,179	505,072	409,752	270,873	533,577	425,083	473,177	495,114	537,306	396,904	611,925	498,500	532,499	946,430	588,818
ไตรมาสที่ 2	806,425	1,059,608	1,379,184	1,185,096	866,410	1,434,117	1,360,478	1,287,888	1,469,726	1,389,629	1,357,893	1,793,720	1,628,404	1,676,255	2,578,167	1,775,226
กค.	333,286	347,926	456,637	532,645	271,935	405,274	415,273	425,167	529,767	615,205	544,933	523,064	533,432	684,057	1,003,889	561,690
สค.	356,565	303,450	304,923	459,738	348,856	376,875	413,516	412,798	525,671	632,679	493,681	699,300	574,400	699,916	738,805	628,222
กย.	371,062	355,763	308,614	297,151	390,331	435,860	312,445	462,548	416,133	623,196	521,024	722,541	565,366	633,782	879,905	560,741
ไตรมาสที่ 3	1,060,913	1,007,139	1,070,174	1,289,534	1,011,122	1,218,009	1,141,234	1,300,513	1,471,571	1,871,080	1,559,638	1,944,905	1,673,198	2,017,755	2,622,599	1,750,653
ตค.	394,761	290,735	310,211	429,540	422,637	337,186	352,704	465,190	461,287	564,073	697,394	813,038	908,034	716,841	1,089,458	600,084
พย.	336,834	267,687	332,374	415,229	517,985	425,557	429,231	435,278	526,719	658,781	727,417	805,751	682,724	727,684	964,682	554,988
ธค.	334,590	372,983	385,320	518,128	651,224	622,232	480,125	742,667	639,340	767,664	776,768	776,768	567,222	851,784	809,786	
ไตรมาสที่ 4	1,066,185	931,405	1,027,905	1,362,897	1,591,846	1,384,975	1,262,060	1,643,135	1,627,346	1,990,518	2,201,579	2,395,557	2,157,980	2,296,309	2,863,926	1,155,072
ปริมาณรวม	3,934,137	4,015,166	4,806,574	4,804,669	4,757,292	5,939,324	5,250,384	5,272,209	6,408,855	6,714,019	6,599,394	7,521,632	7,245,638	7,597,414	10,140,225	6,625,873
มูลค่ารวม	27,767	30,516	36,214	32,946	38,201	46,792	48,783	60,619	85,394	72,324	68,102	69,261	67,193	76,368	110,376	81,915

ที่มา : สภาหอการค้าแห่งประเทศไทย (ตั้งแต่ปี 2541 - ปัจจุบันเป็นข้อมูลจากกรมการค้าต่างประเทศ)

กรมการค้าภายใน

มันสำปะหลัง

	2545/46	2546/47	2547/48	2548/49
1. ผลผลิตและความต้องการใช้				
(ล้านตันหัวมันสด)				
ผลผลิตของไทย	19.717	21.440	16.977	18.897
พื้นที่เพาะปลูก (ล้านไร่)	6.386	6.608	6.162	6.470
ความต้องการใช้ภายในประเทศ	4.412	4.410	4.540	6.528
การส่งออก	15.340	15.342	12.450	13.795
ประเทศคู่ค้า สหภาพยุโรป จีน เกาหลี ญี่ปุ่น ไต้หวัน				
ประเทศคู่แข่ง เวียดนาม อินโดนีเซีย				
2. ต้นทุนการผลิตหัวมันสด (บาท/กก.)	0.74	0.74	0.97	NA
3. ราคา (บาท/ก.ก.)				(พฤศจิกายน 2548)
หัวมันสดคละ เกษตรกรขายได้	0.93	1.06	1.20	1.27
หัวมันสดเชื้อแป้ง 25% จ.นครราชสีมา	1.09	1.01	1.45	1.54
มันอัดเม็ด FOB (US\$/ตัน)	67.08	71.06	-	-
แป้งมัน FOB (US\$/ตัน)	172.60	181.66	232.50	222.00

4. นโยบายและมาตรการ

4.1 ปี 2547/48 คณะกรรมการ คชก. และคณะอนุกรรมการพิจารณาราคาและมาตรการทางการตลาดมีมติเห็นชอบให้รับจํานําหัวมันสดจากเกษตรกร รายละไม่เกิน 500 ตัน หรือเป็นวงเงินไม่เกินรายละ 750,000 บาท ปริมาณหัวมันสด 10 ล้านตัน เพื่อแปรสภาพเป็นมันเส้นและแป้งมัน ราคารับจํานําหัวมันสดเชื้อแป้ง 25 % ณ จุดรับจํานํา กก.ละ 1.50 บาท ระยะเวลารับจํานําเดือนมกราคม - เมษายน 2548

ผลดำเนินการ ปริมาณรับจํานํา (13 มค. - 30 เม.ย. 48) หัวมันสด 159,892.709 ตัน จากเกษตรกร 4,799 ราย แปรสภาพเป็นมันเส้น 67,296.388 ตัน ได้ถ่อน 34,499.576 ตัน จ่ายคืนเกษตรกร 1,041.854 ตัน จํานาย 31,765.593 ตัน ต้นละ 4,220 บาท มูลค่า 134.050 ล้านบาท ซึ่งจากการดำเนินการมาตรการส่งผลให้ระดับราคาที่เกษตรกรขายได้ปรับตัวสูงขึ้นอย่างต่อเนื่องมาโดยตลอดและนับเป็นราคาที่สูงขึ้นเป็นประวัติการณ์จาก กก.ละ 1.12 บาท ก่อนดำเนินการ (ต.ค. 47) เป็น กก.ละ 1.46 บาท ในช่วงดำเนินการ (พ.ย. 47 - เม.ย. 48)

4.2 ปี 2548/49 กระทรวงพาณิชย์ ได้มีการจัดประชุมหารือกับภาคเอกชน เมื่อวันที่ 10 ต.ค. 48 สรุปได้ว่าผลผลิตมันสำปะหลังในปี 2548/49 คาดว่าจะมีน้อยกว่าความต้องการใช้ ซึ่งรัฐบาลมีนโยบายส่งเสริมการค้าให้เป็นไปได้ตามกลไกการตลาด ดังนั้น หากสถานการณ์การผลิตสอดคล้องกับความต้องการของตลาด รวมทั้งภาคเอกชนให้ความร่วมมือในการซื้อหัวมันสำปะหลังสดจากเกษตรกรในระดับราคาที่เหมาะสมเป็นธรรมและคุ้มกับต้นทุนการผลิต ก็ไม่มีความจำเป็นที่จะต้องดำเนินการแทรกแซงตลาด อย่างไรก็ตาม เพื่อเป็นการเตรียมการป้องกันปัญหาราคามันสำปะหลังตกต่ำที่อาจจะเกิดขึ้นได้ กระทรวงพาณิชย์ได้จัดทำ

โครงการแทรกแซงตลาดมันสำปะหลัง ปี 2548/49 เพื่อดำเนินการในกรณีที่จำเป็น โดยยึดหลักการให้เกษตรกรผู้ปลูกมันสำปะหลังสามารถขายผลผลิตได้ในราคาที่เป็นธรรม ขณะเดียวกันผู้ประกอบการต้องได้รับประโยชน์ที่คุ้มทุน และสามารถแข่งขันด้านราคาสินค้าในตลาดโลกได้ ซึ่งคณะกรรมการ คชก. ได้มีมติเมื่อวันที่ 7 ธค. 48 อนุมัติให้ดำเนินการแทรกแซงตลาดมันสำปะหลัง ปี 2548/49 ด้วยวิธีการรับจำนำ โดยให้ อคส. และ ธ.ก.ส. รับจำนำหัวมันสำปะหลังสด ปริมาณ 5 ล้านตัน เพื่อแปรสภาพเป็นมันเส้นและแป้งมัน ระยะเวลา รับจำนำธันวาคม 2548 – เมษายน 2549 โดยให้เริ่มดำเนินการ เมื่อราคาหัวมันสดต่ำกว่าหรือมีแนวโน้มต่ำกว่าราคาที่กำหนดให้รับจำนำโดยกำหนดราคารับจำนำหัวมันสำปะหลังสดที่เชื่อแป้ง 25% ณ จุดรับจำนำ เดือนธันวาคม 2548 กก.ละ 1.30 บาท และ เดือนมกราคม – เมษายน 2549 กก.ละ 1.50 บาท

5. สถานการณ์ปัจจุบันและแนวโน้ม

5.1 ภาวะการซื้อขายภายในประเทศ

ลานมันเริ่มทยอยเปิดทำการบ้างแล้ว แต่เกษตรกรส่วนใหญ่ยังคงเก็บเกี่ยวช้าอยู่ ส่งผลให้หัวมันสดยังออกสู่ตลาดไม่มากนัก และระดับราคาหัวมันสดที่เกษตรกรขายได้ปรับตัวสูงขึ้น โดยราคาหัวมันสดเชื่อแป้ง 25% ณ โรงแป้งจังหวัดนครราชสีมา เฉลี่ยอยู่ที่ 1.54 บาท/กก. โดยปรับตัวสูงขึ้นจากเดือนก่อน 0.08 บาท/กก.

5.2 ภาวะการซื้อขายในต่างประเทศ

ผู้ซื้อมันเส้นจากจีนติดต่อสอบถามราคามันเส้นส่งมอบล่วงหน้าจากไทยอย่างต่อเนื่อง แต่ช่วงนี้ยังไม่มีการตกลงซื้อขายกันเพื่อส่งมอบในระยะใกล้ เพราะผู้ขายของไทยต้องการดูสถานการณ์ด้านการผลิตและภาวะการทำให้ชัดเจนก่อน

การส่งออกผลิตภัณฑ์มันสำปะหลัง

(ราคาเฉลี่ย : บาท/ตัน, ปริมาณ : ตัน, มูลค่า : ล้านบาท)

ชนิด	ปี 2547			ปี 2548		
	ปริมาณ	มูลค่า	ราคาเฉลี่ย	ปริมาณ	มูลค่า	ราคาเฉลี่ย
	(ม.ค. - ต.ค. 47)			(ม.ค. - ต.ค. 48)		
มันเส้น	2,341,519	7,094	3,030	2,183,537	9,430	4,318
มันอัดเม็ด	2,102,548	6,050	2,877	258,073	837	3,243
แป้งมันสำปะหลังดิบ	934,300	6,763	7,239	815,084	7,574	9,292
แป้งมันสำปะหลังแปรรูป	540,290	8,655	16,019	261,028	4,241	16,248

สำนักส่งเสริมการค้าสินค้าเกษตร

ธันวาคม 2548

ณ สำนักระวังสามยอด กรุงเทพฯ โทร ๐๒ ๒๕๖๒๖๖

ราคามันสำปะหลังและผลิตภัณฑ์

	มค.	กพ.	มีค.	เมย.	พค.	มิย.	กค.	สค.	กย.	ตค.	พย.	ธค.	เฉลี่ย	เฉลี่ย สตก.
ราคาหัวมันสดคละที่เกษตรกรขายได้														
2539	1.05	1.00	1.00	0.91	0.86	0.81	0.74	0.70	0.69	0.76	0.73	0.75	0.83	0.91
2540	0.68	0.67	0.67	0.65	0.55	0.53	0.53	0.59	0.67	0.71	0.87	0.98	0.68	0.71
2541	1.08	1.29	1.55	1.65	1.67	1.68	1.83	1.47	1.27	1.01	1.12	0.94	1.38	1.31
2542	0.84	0.88	0.95	0.86	0.80	0.75	0.74	0.68	0.62	0.59	0.74	0.77	0.77	0.83
2543	0.65	0.59	0.58	0.64	0.67	0.70	0.66	0.58	0.54	0.56	0.64	0.67	0.62	0.61
2544	0.67	0.66	0.68	0.69	0.83	0.99	1.06	1.03	0.93	0.93	0.99	0.99	0.87	0.77
2545	1.03	1.05	1.11	1.16	1.12	1.06	1.02	1.04	0.98	0.91	0.94	0.97	1.03	1.04
2546	0.93	0.94	0.93	0.93	0.92	0.91	0.88	0.82	0.81	0.77	0.79	0.82	0.87	0.89
2547	0.82	0.76	0.74	0.80	0.83	0.98	1.00	1.06	1.09	1.04	1.10	1.20	0.95	0.88
2548	1.30	1.39	1.48	1.47	1.40	1.30	1.30	1.40	1.30	1.20	1.27		1.35	
ราคาขายส่งตลาดกรุงเทพฯ มันเส้น														
2539	2.96	2.83	2.71	2.71	2.84	2.87	2.67	2.60	2.53	2.31	2.25	2.24	2.63	
2540	2.15	2.08	1.89	1.83	1.83	1.83	1.81	1.79	1.87	2.36	2.40	2.57	2.03	
2541	3.01	3.39	3.38	3.11	3.08	2.99	3.04	3.10	3.10	3.10	3.06	2.66	3.09	
2542	2.49	2.53	2.58	2.58	2.67	2.68	2.36	2.21	2.18	2.19	2.27	2.28	2.42	
2543	1.95	1.88	1.89	1.89	1.87	1.86	1.76	1.65	1.60	1.74	1.78	1.92	1.82	
2544	2.01	1.92	1.98	1.98	2.01	2.24	2.38	2.38	2.40	2.55	2.59	2.63	2.26	
2545	2.65	2.74	2.81	2.81	2.90	2.95	2.95			2.70	2.64	2.69	2.78	
2546	2.69	2.60	2.64	2.65	2.65	2.65	2.67	2.67	2.69	2.69	2.59		2.65	
2547	2.54	2.32	2.28	2.41	2.72	3.02	3.19	3.20	3.20	3.08	2.95	3.43	2.86	
2548	3.62	3.83	4.08	4.08	4.11	4.20	4.26	4.37	4.37	4.01	4.02		4.09	
ราคาขายส่งตลาดกรุงเทพฯ มันอัดเม็ด														
2539	3.19	2.93	2.93	2.93	3.01	3.05	2.95	2.95	2.95	2.47	2.47	2.50	2.86	
2540	2.30	2.24	2.08	2.03	2.03	2.03	2.01	1.99	2.13	2.49	2.55	2.73	2.22	
2541	3.18	3.69	3.63	3.30	3.25	3.11	3.15	3.30	3.30	3.30	3.29	2.84	3.28	
2542	2.66	2.71	2.75	2.76	2.80	2.80	2.60	2.48	2.45	2.48	2.53	2.48	2.63	
2543	2.15	2.08	2.09	2.09	2.08	2.08	1.99	1.85	1.76	1.83	-	-	2.00	
2544	2.13	2.09	2.03	2.07	2.13	2.33	2.33	2.33	2.33	2.33	2.33		2.22	
2545	-	-	-	-	-	-	-	-	-	-	-	-	-	
2546	-	-	-	-	-	-	-	-	-	-	-	2.75	2.75	
2547	2.72	2.47	2.58	2.59	2.70	2.90	2.95	2.95	-	-	-	-	2.73	
2548	-	-	-	-	-	-	-	-	-	-	-	-	-	
ราคาขายส่งตลาดกรุงเทพฯ แป้งมัน														
2539	7.98	6.82	6.82	6.82	6.91	6.95	6.87	5.84	5.84	5.70	5.70	5.95	6.52	
2540	6.47	6.47	6.34	5.46	5.45	5.45	5.45	5.77	6.75	7.23	7.23	8.14	6.35	
2541	9.39	11.53	12.53	12.17	12.17	12.78	12.73	11.21	9.50	8.25	8.25	7.63	10.68	
2542	6.92	6.72	6.34	6.34	6.34	5.80	5.44	5.38	5.27	5.27	5.31	5.43	5.88	
2543	5.38	5.15	5.12	5.33	5.33	5.24	5.17	5.17	5.14	4.89	5.14	5.72	5.23	
2544	5.83	6.17	6.17	6.30	6.84	7.21	8.41	8.28	7.75	7.75	7.91	7.92	7.21	
2545	7.92	7.92	8.06	8.33	8.02	8.17	7.75	7.34	7.17	7.17	7.17	7.17	7.68	
2546	7.38	7.50	7.78	7.50	7.48	7.17	6.55	6.48	6.48	6.48	6.30	6.66	6.98	
2547	6.75	6.75	6.67	7.14	7.70	8.11	8.17	8.17	7.89	7.84	7.84	8.17	7.60	
2548	8.80	9.86	10.82	11.84	10.79	9.84	9.84	9.50	9.17	8.84	9.20		9.86	
ราคาส่งออก เอฟ.โอ.บี.มันอัดเม็ด														
2539	3.53	3.14	3.25	3.28	3.37	3.30	3.23	3.03	3.04	2.73	2.70	2.58	3.10	
2540	2.48	2.36	2.21	2.11	2.15	2.11	2.11	2.23	2.67	2.76	2.88	3.37	2.45	
2541	3.95	3.57	3.19	3.17	3.10	3.29	3.35	3.38	3.37	3.20	3.14	3.02	3.31	
2542	2.85	2.96	2.72	2.98	3.09	3.12	2.72	2.79	2.83	2.87	2.72	2.68	2.86	
2543	2.32	2.35	2.23	2.26	2.22	2.22	2.18	2.06	2.00	2.02	2.07	2.22	2.18	
2544	2.40	2.26	2.22	2.38	2.50	2.65	2.68	2.82	2.82	2.82	2.82	2.81	2.60	
2545	2.78	2.64	2.62	2.68	2.77	2.85	2.86	2.91	2.96	2.98	2.82	2.69	2.80	
2546	2.77	2.75	2.72	2.79	2.75	2.84	2.81	2.99	3.10	3.24	3.31	3.30	2.95	
2547	3.30	2.88	2.84	2.88	3.01	3.09	3.38	3.33	3.56	3.56	3.13	3.21	3.18	
2548	3.50	-	-	-	-	-	-	-	-	-	-	-	3.50	
ราคาส่งออก เอฟ.โอ.บี.แป้งมัน														
2539	8.18	8.04	7.78	7.81	7.79	7.83	7.57	7.05	6.82	6.47	6.47	6.84	7.39	
2540	6.47	6.46	6.46	6.49	8.05	6.29	6.82	7.73	8.64	9.50	9.94	11.45	7.86	
2541	12.82	13.76	13.30	12.93	12.79	13.56	12.87	10.93	8.75	8.14	7.97	7.38	11.27	
2542	7.27	7.30	7.47	7.83	7.27	7.35	6.09	6.09	6.39	6.29	6.18	6.28	6.82	
2543	6.13	5.91	5.94	6.16	6.39	6.32	6.41	6.41	6.18	6.44	6.53	6.65	6.29	
2544	6.66	6.58	7.32	7.74	8.06	8.34	8.51	8.15	7.75	7.75	7.80	7.62	7.69	
2545	7.83	7.96	8.42	8.76	8.53	8.03	7.52	7.71	7.46	7.47	7.55	7.55	7.90	
2546	7.67	7.79	7.77	7.66	7.29	7.06	6.87	6.87	6.64	6.52	6.65	7.11	7.16	
2547	6.91	6.61	6.89	7.16	7.68	7.82	7.84	7.95	7.95	7.93	7.83	7.88	7.54	
2548	8.88	9.42	10.44	11.21	11.10	11.30	10.83	9.58	9.26	9.19			10.12	

ที่มา : สำนักงานเศรษฐกิจการเกษตร , กรมการค้าภายใน , สมาคมการค้ามันสำปะหลังไทย

ราคาหัวมันสดเชื้อแป้ง 25% ณ โรงงานแป้งมันสำปะหลัง ปี 2543 - 2548

ราคาแป้งมันสำปะหลัง F: ราคาหัว 25% ปีปฏิทิน

เดือน	ปี 2543				ปี 2544				ปี 2545				ปี 2546				ปี 2547				ปี 2548			
	นครราชสีมา	กาฬสินธุ์	ชลบุรี	เจดีย์	นครราชสีมา	กาฬสินธุ์	ชลบุรี	เจดีย์	นครราชสีมา	กาฬสินธุ์	ชลบุรี	เจดีย์	นครราชสีมา	กาฬสินธุ์	ชลบุรี	เจดีย์	นครราชสีมา	กาฬสินธุ์	ชลบุรี	เจดีย์	นครราชสีมา	กาฬสินธุ์	ชลบุรี	เจดีย์
มกราคม	0.82	0.89	0.71	0.81	0.83	0.70	0.76	0.76	1.16	1.15	1.13	1.15	1.07	1.07	1.06	1.07	0.99	0.96	0.92	0.96	1.49	1.27	1.37	1.38
กุมภาพันธ์	0.79	0.83	0.66	0.76	0.82	0.74	0.80	0.79	1.17	1.19	1.14	1.17	1.05	1.07	1.02	1.05	0.95	0.86	0.83	0.88	1.53	1.40	1.49	1.47
มีนาคม	0.79	0.79	0.65	0.74	0.84	0.76	0.81	0.80	1.27	1.24	1.14	1.22	0.98	1.05	0.95	0.99	0.96	0.86	0.86	0.89	1.59	1.56	1.63	1.59
เมษายน	0.83	0.80	0.70	0.78	0.88	0.80	0.85	0.84	1.33	1.25	1.23	1.27	1.02	1.05	0.91	0.99	1.04	0.90	0.99	0.98	1.65	1.63	1.72	1.67
พฤษภาคม	0.83	0.75	0.71	0.76	1.03	0.92	0.94	0.96	1.31	1.25	1.22	1.26	1.00	1.00	0.89	0.96	1.13	0.94	1.05	1.04	1.68	1.67	1.57	1.64
มิถุนายน	0.80	0.72	0.71	0.74	1.14	1.05	1.06	1.08	1.32	1.23	1.14	1.23	0.97	0.96	0.85	0.93	1.18	1.11	1.12	1.14	1.68	1.64	1.56	1.63
กรกฎาคม	0.84	0.69	0.72	0.75	1.30	1.18	1.23	1.24	1.26	1.14	1.00	1.13	0.96	0.89	0.86	0.90	1.21	1.05	1.14	1.13	1.65	1.47	1.53	1.55
สิงหาคม	0.79	0.65	0.72	0.72	1.30	1.02	1.16	1.16	1.16	1.04	1.00	1.07	0.96	0.86	0.87	0.90	1.21	1.05	1.20	1.15	1.54	1.23	1.51	1.43
กันยายน	0.73	0.62	0.69	0.68	1.24	1.05	1.10	1.13	1.14	0.92	1.02	1.03	0.93	0.82	0.91	0.89	1.17	1.07	1.23	1.16	1.52	1.23	1.43	1.39
ตุลาคม	0.72	0.61	0.65	0.66	1.16	1.08	1.10	1.11	1.06	0.94	1.00	1.00	0.91	0.80	0.87	0.86	1.12	1.13	1.18	1.14	1.45	1.25	1.35	1.35
พฤศจิกายน	0.74	0.65	0.66	0.68	1.18	1.08	1.15	1.14	1.06	1.02	0.98	1.02	0.95	0.86	0.87	0.89	1.20	1.16	1.20	1.19	1.46	1.28	1.44	1.39
ธันวาคม	0.83	-	0.72	0.78	1.18	1.13	1.16	1.16	1.16	1.07	1.04	1.09	1.02	0.99	0.95	0.87	1.29	1.17	1.30	1.25				
เฉลี่ย	0.79	0.73	0.69	0.74	1.08	0.96	1.01	1.01	1.20	1.12	1.09	1.14	0.99	0.95	0.92	0.95	1.12	1.02	1.09	1.08	1.57	1.42	1.51	1.50

ที่มา : สำนักงานการค้าภายในจังหวัด ประมวลโดย สำนักส่งเสริมการค้าสินค้าเกษตร กรมการค้าภายใน

ยางพารา

1. ผลผลิตและความต้องการใช้		ปี 2544	ปี 2545	ปี 2546	ปี 2547	ปี 2548
						(ประมาณการ)
ผลผลิตโลก	(ล้านตัน)	7.11	7.15	8.01	8.21	8.21
การใช้ของโลก	(ล้านตัน)	7.07	7.33	7.40	7.45	7.45
ผลผลิตไทย	(ล้านตัน)	2.56	2.63	2.86	2.97	3.14
การใช้ภายในประเทศ	(ล้านตัน)	0.25	0.25	0.20	0.30	0.30
ปริมาณส่งออก	(ล้านตัน)	2.55	2.79	3.10	3.02	2.44 (พ.ย.48)
มูลค่าส่งออก	(ล้านบาท)	58,702	74,606	115,822	137,604	118,295

ที่มา : IRSG , สำนักงานเศรษฐกิจการเกษตร, กรมศุลกากร

2. ต้นทุน (บาท/กก.) (พ.ย.48)	20.46	20.01	27.93	32.02	34.13
3. ราคา (บาท/กก.) (พ.ย.48)					
-ยางแผ่นดิบชั้น 3 (เกษตรกรขายได้)	20.76	27.57	36.83	44.61	56.30
-ยางแผ่นรมควันชั้น 3 (เอฟ . โอ . บี .ท่าเรือกรุงเทพฯ)	25.34	32.70	44.47	51.67	66.65
-ยางแผ่นรมควันชั้น 3 (ซื้อขายล่วงหน้า ตลาดสิงคโปร์)	25.75	36.22	43.61	51.00	66.05

4. สภาพปัญหาและการแก้ไขปัญหา

4.1 ในช่วงที่ผ่านมา ได้เกิดปัญหาราคายางพาราตกต่ำ กระทรวงเกษตรฯ โดยองค์การสวนยาง (อสย.) ได้แทรกแซงตลาดโดยต่อเนื่อง ตั้งแต่ปี 2535 จนถึงปี 2544 โดยใช้เงินกู้จากธนาคารกรุงไทย รวมประมาณ 21,000 ล้านบาท เพื่อใช้หมุนเวียนการซื้อยาง และเกิดการขาดทุนในการดำเนินการ ประมาณ 15,000 ล้านบาท คณะรัฐมนตรีมีมติเมื่อวันที่ 4 มกราคม 2548 อนุมัติให้องค์การสวนยาง ขยายระยะเวลาการใช้วงเงินกู้ของโครงการแทรกแซงตลาดยางพาราในระยะที่ 4, 5 และ 6 รวม 5 วงเงิน เป็นเงิน 12,500 ล้านบาท ออกไปอีก 1 ปี เป็นสิ้นสุดวันที่ 31 ธันวาคม 2548 โดยกระทรวงการคลัง คำประกันและให้องค์การสวนยางนำวงเงินกู้ส่วนที่เหลือของวงเงิน 4,000 ล้านบาท (ระยะที่ 6) ใช้ชำระดอกเบี้ยที่เกิดขึ้นทุกวงเงินหลังจากวันที่ 31 ธันวาคม 2547 ทั้งนี้องค์การสวนยางได้ดำเนินการ โครงการแทรกแซงตลาดยางพารามีค่าใช้จ่ายรวมทั้งสิ้น 45,360.60 ล้านบาท รวมขาดทุนทั้งสิ้น 16,708.10 ล้านบาท และได้ชดเชยผลการขาดทุนและดอกเบี้ยที่เกิดขึ้นไปแล้วรวม 6 ครั้ง รวม 7,361.55 ล้านบาท ชำระเงินคืนเงินกู้ธนาคารกรุงไทย จำกัด(มหาชน) และปิดโครงการแทรกแซง ตลาดยางพาราระยะที่ 1-2 และระยะที่ 3 แล้ว สำหรับการดำเนินการปิดบัญชีโครงการระยะที่ 4-6 มีวงเงินกู้รวม 5 วงเงินเป็นเงิน 12,500 ล้านบาท ซึ่งองค์การสวนยางได้นำเงินงบประมาณ ปี 2548 ชำระคืนธนาคารกรุงไทยฯ แล้วเมื่อวันที่ 12 พฤศจิกายน 2547 จำนวน 8,779.86 ล้านบาท และต้อง ชำระดอกเบี้ยต่อไปอีกทุกเดือน คาดว่าจะของบประมาณชดเชยผลขาดทุนโครงการแทรกแซงตลาด ยางพาราประจำปีงบประมาณ 2549 เป็นจำนวน 1,190.59 ล้านบาท

4.2 การจัดตั้งบริษัทร่วมทุนยาง 3 ประเทศ (ไทย อินโดนีเซีย และมาเลเซีย) คาดว่าจะแก้ไข ภัยหาราคายางตกต่ำได้อย่างยั่งยืนทำให้ราคายางดีขึ้นและมีเสถียรภาพมีอำนาจต่อรองในการกำหนด ราคาและจัดการด้านการตลาด และมีมติ ครม.เมื่อวันที่ 28 เมษายน 2546 เห็นชอบให้กระทรวงเกษตร และสหกรณ์จัดสรรเงิน 100 ล้านเหรียญสหรัฐ หรือ 4,400 ล้านบาท ให้กระทรวงการคลังใช้ลงทุนใน บริษัทร่วมทุนฯ เนื่องจากกระทรวงเกษตรฯ ไม่สามารถดำเนินการลงทุนได้เองตาม พ.ร.บ. วิธีการ งบประมาณ พ.ศ.2502

4.3 การประชุมคณะรัฐมนตรี 8 ประเทศผู้ผลิตยางพารา เมื่อวันที่ 30 เมษายน 2548 ที่จังหวัด เชียงใหม่ ประกอบด้วยประเทศ อินโดนีเซีย มาเลเซีย ไทย เวียดนาม ศรีลังกา อินเดีย ปาปัวนิวกินี และสิงคโปร์ ซึ่งตกลงจะร่วมกันผลักดันราคายางพาราให้ราคาสูงขึ้น

5. สถานการณ์ปัจจุบัน

ราคายางเคลื่อนไหวอยู่ในระดับสูงสุดในรอบ 10 ปีที่ผ่านมา เกษตรกรจำหน่าย ยางแผ่นดิบ ชั้น 3 กก.ละ 56.00 – 60.00 บาท ผลผลิตยางในช่วงเดือนนี้ออกสู่ตลาดลดน้อยลง เนื่องจากฝนตกชุกในแหล่งผลิตสำคัญทางภาคใต้

~~~~~

สำนักส่งเสริมการค้าสินค้าเกษตร  
กรมการค้าภายใน  
ธันวาคม 2548

ราคายางพาราภายในประเทศและต่างประเทศ

หน่วย : บาท/กก.

34 ราคายาง (1) 27 พ.ค.48

| ปี                                                                 | มค.                              | กพ.   | มีค.  | เมย.  | พค.   | มิย.  | กค.   | สค.   | กย.   | ตค.   | พย.   | ธค.   | เฉลี่ย |
|--------------------------------------------------------------------|----------------------------------|-------|-------|-------|-------|-------|-------|-------|-------|-------|-------|-------|--------|
| <b>1. ราคายางแผ่นดิบชั้น 3 ที่เกษตรกรขายได้</b>                    |                                  |       |       |       |       |       |       |       |       |       |       |       |        |
|                                                                    | ที่มา : สำนักงานเศรษฐกิจการเกษตร |       |       |       |       |       |       |       |       |       |       |       |        |
| 2542                                                               | 18.50                            | 18.07 | 17.45 | 16.19 | 17.09 | 17.77 | 15.43 | 15.28 | 17.86 | 19.63 | 22.23 | 19.40 | 17.91  |
| 2543                                                               | 19.28                            | 22.59 | 20.20 | 21.31 | 21.62 | 20.89 | 20.56 | 21.78 | 22.39 | 23.03 | 22.09 | 21.90 | 21.47  |
| 2544                                                               | 21.75                            | 21.74 | 20.72 | 22.01 | 23.82 | 24.34 | 22.60 | 21.30 | 19.46 | 19.11 | 18.53 | 15.93 | 20.94  |
| 2545                                                               | 20.15                            | 22.58 | 23.60 | 23.32 | 24.25 | 29.90 | 28.82 | 30.15 | 32.35 | 30.00 | 29.97 | 30.16 | 27.10  |
| 2546                                                               | 32.43                            | 34.82 | 38.60 | 36.52 | 35.23 | 36.92 | 35.59 | 36.94 | 38.37 | 43.45 | 42.94 | 39.76 | 37.63  |
| 2547                                                               | 41.41                            | 41.85 | 44.57 | 45.94 | 47.63 | 49.72 | 46.06 | 44.54 | 44.68 | 44.53 | 43.44 | 39.94 | 44.53  |
| 2548                                                               | 39.14                            | 41.99 | 43.12 | 44.68 | 46.52 | 52.22 | 59.75 | 58.21 | 61.47 | 61.93 | 56.30 |       | 51.39  |
| <b>2. ราคายางแผ่นดิบชั้น 3 ตลาดหาดใหญ่</b>                         |                                  |       |       |       |       |       |       |       |       |       |       |       |        |
|                                                                    | ที่มา : สถาบันวิจัยยาง           |       |       |       |       |       |       |       |       |       |       |       |        |
| 2542                                                               | 20.79                            | 19.77 | 18.99 | 18.33 | 19.26 | 19.40 | 16.89 | 16.81 | 19.57 | 21.68 | 24.48 | 21.22 | 19.77  |
| 2543                                                               | 21.20                            | 24.12 | 22.54 | 23.47 | 23.69 | 22.97 | 22.36 | 23.77 | 24.16 | 25.05 | 24.12 | 23.69 | 23.43  |
| 2544                                                               | 23.53                            | 23.48 | 22.37 | 24.11 | 25.54 | 27.15 | 23.92 | 22.75 | 24.41 | 21.04 | 21.24 | 22.10 | 23.47  |
| 2545                                                               | 21.79                            | 23.96 | 25.63 | 25.95 | 26.90 | 34.52 | 30.83 | 32.35 | 34.08 | 31.90 | 32.04 | 31.57 | 29.29  |
| 2546                                                               | 37.83                            | 37.30 | 41.17 | 40.89 | 38.40 | 41.21 | 39.17 | 39.28 | 41.93 | 48.32 | 45.44 | 43.02 | 41.16  |
| 2547                                                               | 42.93                            | 44.06 | 47.25 | 49.09 | 50.53 | 52.10 | 47.40 | 46.28 | 46.35 | 47.32 | 44.89 | 42.94 | 46.76  |
| 2548                                                               | 42.94                            | 42.68 | 45.71 | 48.01 | 47.77 | 58.17 | 66.76 | 62.91 | 69.89 | 70.12 | 60.00 |       | 55.91  |
| <b>3. ราคาส่งออกยางแผ่นรมควันชั้น 3 (เอฟ.โอ.บี) ท่าเรือกรุงเทพ</b> |                                  |       |       |       |       |       |       |       |       |       |       |       |        |
|                                                                    | ที่มา : สถาบันวิจัยยาง           |       |       |       |       |       |       |       |       |       |       |       |        |
| 2542                                                               | 24.30                            | 24.30 | 23.29 | 22.37 | 22.13 | 22.51 | 20.96 | 20.87 | 22.72 | 25.12 | 28.05 | 25.27 | 23.49  |
| 2543                                                               | 23.89                            | 27.67 | 26.05 | 26.32 | 26.38 | 25.70 | 26.00 | 27.15 | 27.23 | 28.61 | 27.99 | 26.91 | 26.66  |
| 2544                                                               | 26.15                            | 25.91 | 25.39 | 26.07 | 26.90 | 27.69 | 27.39 | 26.15 | 24.42 | 23.80 | 23.10 | 21.08 | 25.34  |
| 2545                                                               | 24.20                            | 27.06 | 29.06 | 29.28 | 29.78 | 37.46 | 34.86 | 35.83 | 38.42 | 36.45 | 36.20 | 36.10 | 32.89  |
| 2546                                                               | 36.25                            | 39.35 | 41.13 | 40.70 | 41.48 | 43.30 | 41.50 | 43.45 | 43.70 | 45.60 | 53.08 | 49.55 | 43.26  |
| 2547                                                               | 48.15                            | 49.68 | 52.35 | 52.82 | 54.10 | 55.88 | 52.60 | 51.70 | 51.17 | 52.48 | 50.30 | 46.83 | 51.51  |
| 2548                                                               | 45.92                            | 47.53 | 50.42 | 52.29 | 53.61 | 58.73 | 72.20 | 66.72 | 70.15 | 70.19 | 67.30 |       | 59.55  |
| <b>4. ราคาส่งออกยางแผ่นรมควันชั้น 3 ตลาดมาเลเซีย (เอฟ.โอ.บี)</b>   |                                  |       |       |       |       |       |       |       |       |       |       |       |        |
|                                                                    | ที่มา : สถาบันวิจัยยาง           |       |       |       |       |       |       |       |       |       |       |       |        |
| 2542                                                               | 24.31                            | 23.22 | 22.11 | 20.77 | 20.66 | 20.54 | 19.56 | 19.78 | 22.18 | 24.07 | 27.01 | 24.80 | 22.42  |
| 2543                                                               | 23.02                            | 26.60 | 25.61 | 25.93 | 26.92 | 26.01 | 25.46 | 27.29 | 26.94 | 28.05 | 27.80 | 28.03 | 26.47  |
| 2544                                                               | 27.53                            | 26.34 | 24.24 | 25.63 | 26.99 | 27.37 | 26.05 | 25.97 | 23.71 | 23.74 | 23.10 | 22.86 | 25.29  |
| 2545                                                               | 23.41                            | 26.02 | 28.70 | 29.51 | 29.52 | 29.91 | 37.98 | 37.92 | 38.00 | 34.66 | 34.86 | 34.78 | 32.11  |
| 2546                                                               | 35.20                            |       |       |       |       |       |       |       |       |       |       |       | 35.20  |
| <b>5. ราคายางแผ่นรมควันชั้น 3 ตลาดสิงคโปร์ (เอฟ.โอ.บี)</b>         |                                  |       |       |       |       |       |       |       |       |       |       |       |        |
|                                                                    | ที่มา : สถาบันวิจัยยาง           |       |       |       |       |       |       |       |       |       |       |       |        |
| 2542                                                               | 24.65                            | 24.35 | 22.78 | 21.72 | 22.27 | 22.33 | 20.60 | 20.73 | 22.67 | 25.42 | 27.58 | 24.58 | 23.31  |
| 2543                                                               | 24.01                            | 27.95 | 25.70 | 26.31 | 26.35 | 26.07 | 26.47 | 27.63 | 27.73 | 28.97 | 28.36 | 27.82 | 26.95  |
| 2544                                                               | 26.12                            | 25.67 | 25.07 | 26.55 | 27.27 | 28.56 | 27.86 | 25.70 | 25.04 | 23.27 | 23.10 | 23.20 | 25.62  |
| 2545                                                               | 23.40                            | 26.71 | 27.87 | 28.28 | 28.84 | 32.32 | 33.29 | 38.06 | 36.93 | 36.16 | 36.20 | 36.22 | 32.02  |
| 2546                                                               | 38.81                            | 41.31 | 45.02 | 40.29 | 39.78 | 40.24 | 40.09 | 43.30 | 44.40 | 50.65 | 50.27 | 49.20 | 43.61  |
| 2547                                                               | 48.36                            | 50.38 | 52.56 | 53.69 | 53.52 | 54.81 | 51.28 | 51.26 | 50.93 | 52.20 | 46.59 | 46.52 | 51.01  |
| 2548                                                               | 45.91                            | 48.67 | 50.08 | 51.36 | 52.48 | 57.98 | 70.96 | 66.72 | 68.58 | 69.27 | 66.12 | 68.46 | 59.72  |
| <b>6. ราคาน้ำยางสด ที่เกษตรกรขายได้</b>                            |                                  |       |       |       |       |       |       |       |       |       |       |       |        |
|                                                                    | ที่มา : สำนักงานเศรษฐกิจการเกษตร |       |       |       |       |       |       |       |       |       |       |       |        |
| 2542                                                               | 15.87                            | 17.36 | 16.45 | 15.57 | 15.78 | 15.81 | 14.31 | 13.66 | 15.12 | 17.83 | 20.93 | 18.20 | 16.41  |
| 2543                                                               | 17.70                            | 21.25 | 21.68 | 21.83 | 22.32 | 21.46 | 19.30 | 19.60 | 20.44 | 20.79 | 20.83 | 18.95 | 20.51  |
| 2544                                                               | 19.46                            | 20.99 | 20.54 | 20.76 | 21.92 | 23.50 | 22.66 | 20.57 | 19.27 | 17.53 | 17.35 | 13.84 | 19.87  |
| 2545                                                               | 17.47                            | 20.40 | 22.35 | 23.92 | 23.93 | 26.78 | 27.86 | 25.71 | 28.61 | 27.95 | 26.80 | 27.99 | 24.98  |
| 2546                                                               | 30.13                            | 32.07 | 37.78 | 39.59 | 37.46 | 38.87 | 35.08 | 37.61 | 38.21 | 42.76 | 41.15 | 36.39 | 37.26  |
| 2547                                                               | 41.90                            | 43.21 | 44.55 | 46.39 | 46.70 | 49.48 | 45.05 | 42.42 | 43.23 | 44.00 | 42.31 | 35.88 | 43.76  |
| 2548                                                               | 35.88                            | 43.44 | 47.37 | 48.13 | 47.77 | 52.90 | 57.61 | 57.40 | 59.48 | 61.98 | 57.50 |       | 51.77  |
| <b>7. ราคาส่งออก F.O.B. น้ำยางชั้น ตลาดกรุงเทพ</b>                 |                                  |       |       |       |       |       |       |       |       |       |       |       |        |
|                                                                    | ที่มา : สำนักงานเศรษฐกิจการเกษตร |       |       |       |       |       |       |       |       |       |       |       |        |
| 2542                                                               | 18.82                            | 19.33 | 19.05 | 18.69 | 19.09 | 19.33 | 18.15 | 17.80 | 19.92 | 21.55 | 24.01 | 22.66 | 19.87  |
| 2543                                                               | 21.56                            | 23.03 | 22.88 | 23.25 | 23.74 | 23.50 | 23.15 | 23.23 | 23.14 | 23.28 | 22.90 | 22.00 | 22.97  |
| 2544                                                               | 21.09                            | 21.03 | 21.05 | 21.55 | 21.84 | 22.75 | 22.13 | 21.40 | 20.28 |       |       | 18.34 | 21.15  |
| 2545                                                               | 20.52                            | 22.54 | 24.00 | 24.57 | 24.69 | 27.08 | 26.31 | 26.63 | 28.18 | 27.54 | 27.39 | 27.99 | 25.62  |
| 2546                                                               | 29.23                            | 30.24 | 35.15 | 36.50 | 34.42 | 34.55 | 34.63 | 34.52 | 34.60 | 35.10 | 41.70 | 41.66 | 35.19  |
| 2547                                                               | 39.16                            | 39.79 | 40.47 | 40.40 | 40.60 | 41.70 | 40.62 | 39.79 | 39.90 | 40.37 | 47.40 | 36.80 | 40.58  |
| 2548                                                               | 35.39                            | 36.62 | 38.83 | 40.44 | 40.85 | 44.20 | 50.20 | 49.25 | 51.60 | 52.49 | 55.50 |       | 45.03  |

## 1. ผลผลิตและความต้องการใช้

|                               | 2544/45 | 2545/46 | 2546/47 | 2547/48        | 2548/49* |
|-------------------------------|---------|---------|---------|----------------|----------|
| (1) ผลผลิตโลก (ล้านตัน)       | 6.68    | 7.60    | 6.57    | 7.14           | 6.79     |
| (2) ผลผลิตไทย (ตัน)           | 59,537  | 54,403  | 61,765  | 59,547         | 45,831   |
| (3) ความต้องการใช้ภายใน (ตัน) | 38,900  | 44,800  | 47,100  | 37,000         | 46,000   |
| (4) ปริมาณการส่งออก (ตัน)     | 7,193   | 7,600   | 22,906  | 9,270 (ด.ก.48) | -        |
| (5) มูลค่าการส่งออก (บาท)     | 251     | 239     | 474     | 324.17         | -        |

หมายเหตุ (1) ปริมาณผลผลิตโลก กระทรวงเกษตรสหรัฐฯ  
 (2) ปริมาณผลผลิตของไทย สำนักงานเศรษฐกิจการเกษตร กระทรวงเกษตรฯ  
 (3) ความต้องการใช้ภายในประเทศ สอบถามโรงงานผู้ผลิตกาแฟสำเร็จรูปและกาแฟคั่วบด  
 (4) ปริมาณส่งออก กรมการค้าต่างประเทศและผลผลิตหักความต้องการใช้ภายในประเทศ (5) \* ประมาณการ

2. ต้นทุนการผลิต (บาท/กก.) 33.06 33.15 30.50 31.78 30.67\*

## 3. ราคา (บาท/กก.)

ช่วงผลผลิตออกสู่ตลาด พ.ย.-เม.ย. และ ออกมาก ธ.ค.-มี.ค.

|                                      |       |         |                  |                  |   |
|--------------------------------------|-------|---------|------------------|------------------|---|
| ราคาเกษตรกรขายได้ (เกรดคละ)          | 23.50 | 31.04   | 26.07            | 28.46            | - |
| ราคาเกษตรกรขายได้ (เกรดดี) (จ.ชุมพร) | -     | 25 - 41 | 25.00 -<br>28.00 | 35.00 -<br>40.00 | - |
| ราคารับจำนำ (เกรดดี)                 | 28.00 | 30.00   | 27.00            | -                | - |
| (เกรดหนึ่ง)                          | 25.00 | 21.00   | 32.00            | 35.00            | - |
| (เกรดสอง)                            | 21.00 | -       | 28.00            | 32.00            | - |
|                                      |       |         | 22.00            | 26.00            | - |

## 4. มาตรการแทรกแซงตลาดเมล็ดกาแฟ ฤดูกาลผลิตปี 2548/49 มติ คชก. วันที่ 7 ธ.ค.48

4.1 อนุมัติให้ดำเนินการแทรกแซงตลาดเมล็ดกาแฟ ฤดูกาลผลิตปี 2548/49 ด้วยการรับจำนำเมล็ดกาแฟพันธุ์โรบัสต้าจากเกษตรกรรายบุคคลในจังหวัดแหล่งผลิตปริมาณรวมทั้งสิ้น 30,000 ตัน สัดส่วนปริมาณเมล็ดกาแฟที่รับจำนำแต่ละเกรดเป็นไปตามปริมาณที่เกษตรกรนำมาจำหน่ายจริง โดยให้องค์การคลังสินค้า(อคลังฯ)รับฝากเก็บและออกใบประทวน ธนาคารเพื่อการเกษตรและสหกรณ์การเกษตร (ธ.ก.ส.) รับจำนำใบประทวนที่ อคลังฯ ออกให้แก่เกษตรกร ระยะเวลารับจำนำ ธันวาคม 2548 - มีนาคม 2549 ระยะเวลาไถ่ถอนภายใน 4 เดือน นับถัดจากเดือนที่จำนำ ระยะเวลาโครงการ ธันวาคม 2548 - กันยายน 2549

4.2 กำหนดราคารับจำนำเมล็ดกาแฟพันธุ์โรบัสต้า ฤดูกาลผลิตปี 2548/49 ณ จุดรับจำนำของ อคลังฯ แหล่งผลิต ดังนี้

- (1) เมล็ดกาแฟเกรดดี (ความชื้นไม่เกินร้อยละ 13 และข้อบกพร่องไม่เกินร้อยละ 5) กก.ละ 36.00 บาท
- (2) เมล็ดกาแฟเกรดหนึ่ง (ความชื้นไม่เกินร้อยละ 13 และข้อบกพร่องไม่เกินร้อยละ 7) กก.ละ 33.00 บาท
- (3) เมล็ดกาแฟเกรดสอง (ความชื้นไม่เกินร้อยละ 13 และข้อบกพร่องไม่เกินร้อยละ 15) กก.ละ 27.00 บาท

ทั้งนี้ โดยมีเงื่อนไขให้เกษตรกรมอบสิทธิในการจำหน่ายเมล็ดกาแฟก่อนครบกำหนดไถ่ถอนให้กับ อคลังฯ เพื่อให้ อคลังฯ สามารถจำหน่ายเมล็ดกาแฟภายในประเทศและส่งออกได้ และหากเกษตรกรมาไถ่ถอน ถ้าราคาตลาด ณ วันไถ่ถอนเท่ากับหรือต่ำกว่าราคาที่ได้อำนาจไปแล้ว เกษตรกรไม่ต้องรับผิดชอบ แต่ถ้าราคาตลาดสูงกว่าราคาที่

รับจํานำ ทางราชการจะคืนเงินส่วนที่เกินเมื่อหักดอกเบี้ยร้อยละ 3 และค่าใช้จ่ายในการจํานำ อาทิเช่น ค่าเช่าคลัง ค่าประกันภัย ค่าใช้จ่ายอื่น ๆ ตามที่เกิดขึ้นจริงให้เกษตรกร

4.3 อนุมัติเงินจ่ายขาดเป็นค่าใช้จ่ายดำเนินการตามโครงการแทรกแซงตลาดเมล็ดกาแฟ ฤดูกาลผลิตปี 2548/49 วงเงิน 116.773 ล้านบาท โดยให้เบิกจ่ายได้โดยไม่ต้องรอปิดบัญชีโครงการเดิม ทั้งนี้ให้ทยอยเบิกจ่ายเป็นงวด ๆ โดยให้ถัวจ่ายได้ แยกเป็น

(1) วงเงิน 48.60 ล้านบาท ให้ ธ.ก.ส. เป็นค่าชดเชยดอกเบี้ยเงินกู้ในอัตรา MRR ลบ 1 กรณีที่เกษตรกรไม่มาไถ่ถอน หรือคิดอัตราดอกเบี้ย MRR ลบ 4 (รวมอัตราดอกเบี้ย ที่คิดจากเกษตรกรร้อยละ 3) กรณีที่เกษตรกรมาไถ่ถอน ตามระยะเวลาและปริมาณรับจํานำ

(2) วงเงิน 65.173 ล้านบาท ให้ อคส. เป็นค่าใช้จ่ายดำเนินการ แยกเป็นค่าใช้จ่ายหน่วยรับฝากต้นทางเฉลี่ย กก.ละ 1.30 บาท ทั้งนี้ให้จัดจ้างผู้ตรวจสอบคุณภาพสินค้าที่มีมาตรฐานและเป็นที่ยอมรับของทุกฝ่าย ค่าใช้จ่ายในการเก็บรักษาคลังกลางเฉลี่ย กก.ละ 0.478 บาท ค่าใช้จ่ายในการรับฝากและออกใบประทวนเฉลี่ย กก.ละ 0.28 บาท ค่า Overhead กก.ละ 0.20 บาท และค่าตอบแทนของข้าราชการที่จังหวัดแต่งตั้งประจำจุดรับจํานำตามที่เกิดขึ้นจริง

(3) วงเงิน 3.00 ล้านบาท ให้กรมการค้าภายในเป็นค่าใช้จ่ายในการเพิ่มประสิทธิภาพการรับจํานำ ประชาสัมพันธ์ ติดตาม กำกับดูแลของส่วนกลางและจังหวัดตามความจำเป็นและเหมาะสมตามที่เกิดขึ้นจริง โดยให้ถัวจ่ายได้ ทั้งนี้ให้ปฏิบัติตามระเบียบของทางราชการ

ทั้งนี้ วงเงินค่าใช้จ่ายของ อคส. เป็นการประมาณการเบื้องต้น ส่วนวงเงินค่าชดเชยดอกเบี้ยของ ธ.ก.ส. เป็นการประมาณการจากเป้าหมายการรับจํานำ 30,000 ตัน วงเงินกู้ 1,080 ล้านบาท

4.4 ให้ ธ.ก.ส. เป็นผู้ออกหนังสือรับรองความเป็นเกษตรกรผู้ปลูกกาแฟที่เป็นลูกค้า ธ.ก.ส. และให้คณะกรรมการเพื่อแก้ไขปัญหาเกษตรกรอันเนื่องมาจากผลิตผลการเกษตรระดับจังหวัด เป็นผู้กำหนดผู้รับรองความเป็นเกษตรกรและปริมาณผลผลิตของเกษตรกรที่มีลูกค้า ธ.ก.ส. โดยให้กํานัน และผู้ใหญ่บ้านเป็นผู้ตรวจสอบและรับรองความถูกต้องของข้อมูลที่เกษตรกรแจ้ง

4.5 ให้ อคส. นำเมล็ดกาแฟที่รับฝากจากเกษตรกรไปเก็บรักษา ณ คลังสินค้ากลางของ อคส. ในกรุงเทพฯ และจังหวัดใกล้เคียง ที่มีลักษณะเหมาะสม เพื่อดูดซับเมล็ดกาแฟออกจากแหล่งผลิต ทำให้เกิดการแข่งขันในตลาดและป้องกันการรั่วไหล โดย อคส. เป็นผู้รับภาระค่าแรงงานกรรมกรและค่าขนย้ายเมล็ดกาแฟที่นำเข้ามาเก็บ ยังคลังสินค้ากลางดังกล่าว ในกรณีที่เกษตรกรมาไถ่ถอน ให้ อคส. เก็บค่าใช้จ่ายในการจํานำตามระยะเวลาจากเกษตรกร อาทิเช่น ค่าเช่าคลัง ค่าประกันภัย และค่าใช้จ่ายอื่น ๆ ตามที่เกิดขึ้นจริง ยกเว้นค่าขนย้ายและค่าแรงงานกรรมกร

4.6 มอบหมายให้คณะกรรมการเพื่อแก้ไขปัญหาเกษตรกรอันเนื่องมาจากผลิตผลการเกษตรระดับจังหวัด เสนอจุดรับจํานำที่เหมาะสม และหารือ อคส. เพื่อเป็นข้อยุติในการเปิดจุดรับจํานำ และกำกับดูแลให้การรับจํานำเป็นไปด้วยความเรียบร้อยให้ประโยชน์ตกถึงมือเกษตรกรอย่างแท้จริง รวมทั้งประชาสัมพันธ์ให้เกษตรกรและผู้เกี่ยวข้องทราบอย่างทั่วถึงและป้องกันมิให้นำเมล็ดกาแฟลักลอบนำเข้ามาจากต่างประเทศ หรือเมล็ดกาแฟของผู้ที่มีใช้เกษตรกรมาจํานำ ทั้งนี้ ได้มอบหมายกระทรวงมหาดไทยกำชับจังหวัดในเรื่องดังกล่าวด้วย

4.7 มอบหมายรัฐมนตรีว่าการกระทรวงพาณิชย์ ในฐานะรองประธานกรรมการ คชก. เป็นผู้พิจารณาปรับปริมาณ ราคารับจํานำ และพิจารณากําหนด หลักเกณฑ์ เงื่อนไข วิธีการดำเนินโครงการฯ ตลอดจนผ่อนผันหลักเกณฑ์ เงื่อนไขและการดำเนินโครงการฯ รวมทั้งค่าขนส่งและค่าใช้จ่ายอื่น ๆ ตามความจำเป็นและเหมาะสม เพื่อให้เกิดความคล่องตัวในการปฏิบัติ แล้วรายงานให้คณะกรรมการ คชก. ทราบ

4.8 ให้มีคณะกรรมการระบายเมล็ดกาแฟ ฤดูการผลิตปี 2548/49 ประกอบด้วยผู้แทนกรมการค้าภายใน ผู้แทนกรมการค้าต่างประเทศ ผู้แทนองค์การคลังสินค้า และผู้แทนธนาคารเพื่อการเกษตรและสหกรณ์การเกษตร ทำหน้าที่จำหน่ายเมล็ดกาแฟที่รับจำหน่ายในปริมาณ ราคา และช่วงเวลาที่เหมาะสม โดยความเห็นชอบของรัฐมนตรีว่าการกระทรวงพาณิชย์ในฐานะรองประธานกรรมการ คชก. และรายงานให้คณะกรรมการ คชก. ทราบต่อไป ทั้งนี้ อนุมัติ ในหลักการสำหรับการระบายเมล็ดกาแฟ กรณีเกิดผลกำไรหรือภาวะขาดทุนจากส่วนต่างของราคาจำหน่ายให้นำส่งคืน กำไรหรือขอชดเชยภาวะขาดทุนจากกองทุนรวมฯ แล้วแต่กรณี

5. สถานการณ์ปัจจุบัน ปี 2548/49

5.1 สถานการณ์ตลาดโลก

(1) กระทรวงเกษตรสหรัฐฯ คาดการณ์ (ธ.ค.48) ผลผลิต 6.79 ล้านตัน (ลดลงร้อยละ 7.49) และสต็อกต้นปี 1.24 ล้านตัน (ลดลงร้อยละ 13.7) ใช้บริโภคในประเทศผู้ผลิต 1.87 ล้านตัน (เพิ่มขึ้นร้อยละ 4.46) และส่งออกไปประเทศผู้นำเข้า 5.26 ล้านตัน (ลดลงร้อยละ 4.53)

(2) ราคาตลาดโลกซื้อขายล่วงหน้าตลาดลอนดอน (13 ธ.ค.48) เฉลี่ยตันละ 1,199 ดอลลาร์สหรัฐฯ

5.2 สถานการณ์ภายในประเทศ

(1) สศก.คาดการณ์ผลผลิตปี 2548/49 ปริมาณ 45,831 ตัน ลดลงจากปีที่ผ่านมาซึ่งมีปริมาณ 59,547 ตัน ลดลง 13,715 ตัน หรือคิดเป็นร้อยละ 23.16 ส่วนปริมาณความต้องการใช้ของโรงงานผู้ผลิตกาแฟสำเร็จรูปและคั่วบดคาดว่าจะมีประมาณ 46,000 ตัน

(2) ขณะนี้เกษตรกรเริ่มเก็บเกี่ยวแล้ว คาดว่าจะจำหน่ายผลผลิตประมาณปลายเดือนธันวาคม 2548

.....

สำนักส่งเสริมการค้าสินค้าเกษตร  
กรมการค้าภายใน  
ธันวาคม 2548



|                                                                                                | ตค.   | พย.   | ธค.   | มค.     | กพ.   | มีค.  | เมย.  | พค.   | มิย.  | กค.   | สค.   | กย.   | เฉลี่ย |
|------------------------------------------------------------------------------------------------|-------|-------|-------|---------|-------|-------|-------|-------|-------|-------|-------|-------|--------|
| <b>ราคาซื้อขายที่เกษตรกรขายได้</b>                                                             |       |       |       |         |       |       |       |       |       |       |       |       |        |
| 2538/39                                                                                        |       | 38.00 | 35.69 | 36.49   | 45.29 | 39.51 | 38.59 | 41.25 |       |       |       |       | 39.26  |
| 2539/40                                                                                        |       | 24.50 | 24.50 | 28.88   | 32.07 | 31.75 | 30.00 |       |       |       |       |       | 28.62  |
| 2540/41                                                                                        |       |       | 47.33 | 71.25   | 71.58 | 60.18 | 59.94 |       |       |       |       |       | 62.06  |
| 2541/42                                                                                        |       |       | 49.98 | 56.93   | 57.17 | 44.46 | 43.00 |       |       |       |       |       | 50.31  |
| 2542/43                                                                                        | 32.50 | 32.77 | 32.15 | 29.10   | 27.21 | 20.57 | 21.50 |       |       |       |       |       | 27.97  |
| 2543/44                                                                                        |       | 18.50 | 31.43 | 31.24   | 31.35 | 31.03 | 31.46 |       |       |       |       |       | 29.17  |
| 2544/45*                                                                                       |       | 21.00 | 22.00 | 25.76   | 25.69 | 23.07 |       |       |       |       |       |       | 23.50  |
| 2545/46                                                                                        | 30.00 | 31.00 | 35.00 | 31.56   | 34.30 | 24.35 | -     |       |       |       |       |       | 31.04  |
| 2546/47                                                                                        |       | 27.85 | 27.19 | 29.44   | 23.25 | 22.62 | -     |       |       |       |       |       | 26.07  |
| 2547/48                                                                                        |       | 29.00 | 29.41 | 26.81   | 27.75 | 29.35 | -     | -     |       |       |       |       | 28.46  |
| ที่มา : สำนักงานเศรษฐกิจการเกษตร                                                               |       |       |       |         |       |       |       |       |       |       |       |       |        |
| <b>ขายส่งตลาดกรุงเทพฯ</b>                                                                      |       |       |       |         |       |       |       |       |       |       |       |       |        |
| 2537/38                                                                                        |       | 67.60 | 54.75 | 56.17   | 58.27 | 65.97 |       |       |       |       |       |       | 60.55  |
| 2538/39                                                                                        |       | 38.00 | 38.00 | 38.97   | 45.20 | 40.60 | 41.50 |       |       |       |       |       | 40.38  |
| 2539/40                                                                                        |       |       |       | 30.00   | 35.79 | 30.00 |       |       |       |       |       |       | 31.93  |
| 2540/41                                                                                        |       |       |       | 74.84   | 65.50 | 62.00 |       |       |       |       |       |       | 67.45  |
| 2541/42                                                                                        |       |       |       | 60.00   | 58.40 | 49.14 |       |       |       |       |       |       | 55.85  |
| 2542/43                                                                                        |       | 36.25 | 35.50 | 32.30   | 30.50 | 30.50 |       |       |       |       |       |       | 33.01  |
| 2543/44-2545/46                                                                                |       |       |       |         |       |       |       |       |       |       |       |       |        |
| มีการขายส่งตลาดกรุงเทพฯ น้อยมาก                                                                |       |       |       |         |       |       |       |       |       |       |       |       |        |
| ที่มา : กรมการค้าภายใน                                                                         |       |       |       |         |       |       |       |       |       |       |       |       |        |
| <b>ราคาส่งออก FOB ไปประเทศในภาคี</b>                                                           |       |       |       |         |       |       |       |       |       |       |       |       |        |
| 2539/40                                                                                        | 31.68 | 33.21 | 30.84 | 28.38   | 27.21 | 27.21 | 26.49 | 25.77 | 25.77 | 35.15 | 42.53 | 52.09 | 32.19  |
| 2540/41                                                                                        | 35.77 |       | 61.39 | 71.35   | 63.07 | 63.79 | 47.54 | 52.31 | 52.31 | 47.56 | 40.76 | 50.67 | 53.32  |
| 2541/42                                                                                        |       |       |       | 56.99   | 60.48 | 48.02 | 45.63 | 38.87 | 46.08 | 36.74 | 38.88 | 48.42 | 46.68  |
| 2542/43                                                                                        |       |       |       | 38.10   | 35.29 | 28.74 | 29.87 | 31.15 | 28.60 | 30.16 | 29.21 | 26.76 | 21.48  |
| 2543/44                                                                                        | -     | -     |       | 19.04   | 16.21 | 16.62 | 15.49 | 14.64 | -     | 14.31 | 14.95 | 10.35 | 15.20  |
| 2544/45                                                                                        |       |       | 18.13 | 17.90   |       |       |       |       |       |       |       |       | 18.02  |
| 2545/46                                                                                        |       |       |       |         |       |       | 26.03 | 17.87 |       |       |       | 16.34 | 20.08  |
| 2546/47                                                                                        | -     | 13.90 | 20.25 | -       | -     | 20.18 | -     | 17.47 | 17.63 | -     | 15.29 | 16.15 | 17.27  |
| 2547/48                                                                                        | 14.39 | 13.53 | -     | 43.16   | -     | 28.79 | 36.13 | 35.76 | 39.11 |       |       |       | 30.12  |
| ที่มา : กรมการค้าต่างประเทศ                                                                    |       |       |       |         |       |       |       |       |       |       |       |       |        |
| <b>ราคาส่งออก FOB ไปประเทศนอกภาคี</b>                                                          |       |       |       |         |       |       |       |       |       |       |       |       |        |
| 2538/39                                                                                        | 49.19 |       | 53.08 | 38.61   | 44.24 | 39.25 | 40.10 | 43.50 | 35.87 | 34.12 | 31.08 | 32.47 | 40.14  |
| 2539/40                                                                                        | 28.47 | 32.11 | 26.19 | 27.48   | 27.30 | 27.98 | 27.13 | 29.49 | 33.51 | 32.71 | 45.21 | 46.46 | 32.00  |
| 2540/41                                                                                        | 42.19 | 35.27 | 54.94 | 68.12   | 65.87 | 57.41 | 57.48 | 49.10 | 50.65 | 60.48 | 54.24 | 40.95 | 53.06  |
| 2541/42                                                                                        |       |       |       | 52.93   | 59.34 | 50.51 | 42.30 | 38.89 | 39.61 | 47.68 | 40.94 | 32.11 | 44.92  |
| 2542/43                                                                                        | 52.49 | 40.25 | 37.92 | 33.19   | 30.59 | 28.75 | 26.26 | 26.86 | 24.95 | 23.94 | 22.95 | 23.07 | 30.94  |
| 2543/44                                                                                        |       |       |       | 17.89   | 18.56 | 17.66 | 17.52 | 15.79 | 20.09 | 19.91 | 14.39 | 14.67 | 17.39  |
| 2544/45                                                                                        | 31.12 | 42.54 | -     | 40.86   | 39.34 | 38.87 | 37.83 | 38.58 | 38.18 | -     | -     | -     | 38.42  |
| 2545/46                                                                                        |       |       |       | -       | 24.63 | 22.27 | 23.85 | 22.22 | 17.92 | 20.56 | 19.20 | 18.98 | 21.20  |
| 2546/47                                                                                        | 19.72 | 20.25 | -     | 16.15   | 26.15 | 24.00 | 22.44 | 23.57 | 25.77 | 20.43 | 19.73 | 20.08 | 21.66  |
| 2547/48                                                                                        | 18.35 | 21.76 | -     | 24.51   | 24.86 | 34.34 | -     | -     | 58.00 |       |       |       | 30.30  |
| ที่มา : กรมการค้าต่างประเทศ                                                                    |       |       |       |         |       |       |       |       |       |       |       |       |        |
| <b>ราคาซื้อขายล่วงหน้ากาแฟโรบัสต้า ตลาดลอนดอน (เฉลี่ยส่งมอบ 6-7 เดือนข้างหน้า)</b>             |       |       |       |         |       |       |       |       |       |       |       |       |        |
| 2540/41                                                                                        | 59.19 | 61.97 | 74.33 | 93.69   | 82.76 | 70.03 | 71.37 | 72.11 | 70.61 | 63.84 | 65.63 | 65.12 | 70.89  |
| 2541/42                                                                                        | 62.19 | 63.38 | 63.19 | 61.58   | 61.08 | 59.62 | 55.09 | 52.78 | 51.69 | 47.06 | 48.83 | 50.00 | 56.37  |
| 2542/43                                                                                        | 48.73 | 47.20 | 50.52 | 45.23   | 40.22 | 37.72 | 36.55 | 36.90 | 36.46 | 36.26 | 34.01 | 34.42 | 40.35  |
| 2543/44                                                                                        | 32.80 | 29.10 | 26.48 | 28.12   | 26.67 | 26.66 | 25.56 | 26.62 | 25.94 | 25.15 | 20.19 | 18.87 | 26.01  |
| 2544/45                                                                                        | 18.78 | 17.22 | 17.03 | 16.19   | 17.71 | 23.91 | 23.06 | 21.94 | 22.63 | 21.50 | 22.76 | 27.79 | 21.30  |
| 2545/46                                                                                        | 29.56 | 33.94 | 35.13 | 36.53   | 36.01 | 31.62 | 32.62 | 31.93 | 28.61 | 29.48 | 31.51 | 30.71 | 32.30  |
| 2546/47                                                                                        | 28.79 | 27.40 | 28.30 | 31.94   | 29.72 | 29.30 | 29.04 | 29.51 | 32.32 | 28.89 | 27.87 | 27.65 | 29.23  |
| 2547/48                                                                                        | 28.40 | 25.96 | 29.96 | 29.16   | 32.66 | 38.09 | 43.23 | 45.11 | 50.31 | 49.72 | 43.74 | 38.23 | 37.88  |
| 2548/49                                                                                        | 39.07 | 42.42 | 44.30 | (ธค.48) |       |       |       |       |       |       |       |       |        |
| ที่มา : ข่าว BISNEWS , Futuresource.com      หมายเหตุ : * เป็นราคาที่ไม่สอดคล้องกับข้อเท็จจริง |       |       |       |         |       |       |       |       |       |       |       |       |        |

## ไก่อเนื้อ

## 1. การผลิตและการส่งออก

|                                | 2544     | 2545     | 2546     | 2547   | 2548          |
|--------------------------------|----------|----------|----------|--------|---------------|
|                                |          |          |          |        | ประมาณการ     |
| ผลผลิต (ล้านตัว)               | 1,003.79 | 1,042.77 | 1,117.08 | 694.36 | 819.48        |
| (พันตัน)                       | 1,256.05 | 1,298.27 | 1,397.82 | 855.76 | 1,009.97      |
| บริโภคภายใน (พันตัน)           | 739      | 747      | 727      | 665    | 700           |
| ส่งออก - ปริมาณ (พันตัน)       | 398.69   | 433.51   | 497.40   | 200.80 | 195.74        |
|                                |          |          |          |        | (ม.ก.-ต.ก.48) |
| - มูลค่า (ล้านบาท)             | 35,482   | 36,147   | 40,685   | 22,602 | 22,731        |
|                                |          |          |          |        | (ม.ก.-ต.ก.48) |
| สต็อก (พันตัน)                 | -        | -        | -        | 200    | -             |
| 2. ราคาไก่มีชีวิต ณ หน้าโรงฆ่า | 30.31    | 25.21    | 26.75    | 24.54  | 29.86         |
| กทม. (บาท/กก.)                 |          |          |          |        | (พ.ย.48)      |
| 3. ต้นทุน (บาท/กก.)            | 25.28    | 24.87    | 25.18    | 25.83  | 29.42         |
|                                |          |          |          |        | (ประมาณการ)   |

## 4. สถานการณ์ปัจจุบัน

4.1 จากการระบาดของโรคไข้หวัดนกรอบที่ 3 ที่มีผู้ป่วยเสียชีวิต 1 ราย ทำให้การบริโภคเนื้อไก่ ลดลงประมาณร้อยละ 10 -20 ส่งผลให้ราคาซื้อขายไก่ปรับลดลงอย่างต่อเนื่องในช่วงเดือนพฤศจิกายน 2548 โดยมีความเคลื่อนไหวของราคาขายส่งขายปลีกไก่ในช่วงต้นเดือนและปลายเดือน ดังนี้

|                                          |               |             |             |             |
|------------------------------------------|---------------|-------------|-------------|-------------|
| - ราคาขายส่งไก่มีชีวิต หน้าโรงฆ่า        | ลดลงจาก กก.ละ | 37 - 38 บาท | เหลือ กก.ละ | 25 - 26 บาท |
| - ราคาขายส่งไก่สดทั้งตัว (รวมเครื่องใน)  | ลดลงจาก กก.ละ | 47 - 48 บาท | เหลือ กก.ละ | 34 - 35 บาท |
| - ราคาขายปลีกไก่สดทั้งตัว (รวมเครื่องใน) | ลดลงจาก กก.ละ | 54 - 55 บาท | เหลือ กก.ละ | 48 - 50 บาท |
| - ราคาขายปลีกเนื้ออก                     | ลดลงจาก กก.ละ | 78 - 80 บาท | เหลือ กก.ละ | 75 - 78 บาท |

4.2 ภาวะดังกล่าว ทำให้ผู้เลี้ยงไก่เนื้อชะลอการนำลูกไก่เข้าเลี้ยง ส่งผลให้ราคาขายส่งลูกไก่เนื้ออ่อนตัวลงด้วย จากตัวละ 15 บาท ในช่วงต้นเดือน เหลือ ตัวละ 11 บาท ในช่วงปลายเดือน

## 5. มาตรการทางการตลาด

5.1 สร้างความเชื่อมั่นให้แก่ผู้บริโภค โดยการออกหนังสือรับรองแหล่งที่มาของเนื้อไก่ ที่วางจำหน่ายในห้างสรรพสินค้าขนาดใหญ่

5.2 กระตุ้นการบริโภคโดยประสานผู้เลี้ยงไก่เนื้อ และผู้ประกอบการ นำเนื้อไก่และผลิตภัณฑ์ไปจำหน่ายให้แก่ผู้บริโภคโดยตรงในราคาต่ำกว่าท้องตลาดทั่วไป ภายใต้สัญลักษณ์ธงฟ้า ร่วมกับการจัดงานรณรงค์ต่างๆ ทั้งในเขตกรุงเทพฯ และปริมณฑล

## 6. แนวโน้ม

ความต้องการบริโภคภายในประเทศมีแนวโน้มเพิ่มขึ้น หากสามารถควบคุมการแพร่ของโรคได้ครบกำหนดประกาศในทุกพื้นที่ และไม่มีข่าวพบการระบาดของโรคเพิ่มเติมอีก ในขณะเดียวกันก็ยังสามารถส่งออกไปตลาดต่างประเทศได้อย่างต่อเนื่องในรูปของเนื้อไก่ปรุงสุก จึงคาดว่า ราคาซื้อขายไก่จะปรับตัวสูงขึ้นในช่วงต่อไป

\*\*\*\*\*

สำนักส่งเสริมการค้าสินค้าเกษตร

ธันวาคม 2548

Agri\_16ก-6 สินค้าปศุสัตว์ก.6-2รายเดือน F : ไก่เนื้อรายเดือน

## สถิติราคาขายลูกไก่เนื้อ และไก่มีชีวิตหน้าโรงฆ่า กทม.

ปี 2542 - 2548

หน่วย : บาท/กก.

| ปี                                            | ม.ค.  | ก.พ.  | มี.ค. | เม.ย. | พ.ค.  | มิ.ย. | ก.ค.  | ส.ค.  | ก.ย.  | ต.ค.  | พ.ย.  | ธ.ค.  | เฉลี่ย |
|-----------------------------------------------|-------|-------|-------|-------|-------|-------|-------|-------|-------|-------|-------|-------|--------|
| <b>ราคาขายส่งลูกไก่เนื้อทั่วไป (บาท/ตัว)</b>  |       |       |       |       |       |       |       |       |       |       |       |       |        |
| 2544                                          | 8.81  | 8.90  | 5.09  | 7.60  | 11.36 | 13.14 | 14.00 | 12.72 | 10.00 | 9.59  | 10.50 | 12.00 | 10.31  |
| 2545                                          | 12.00 | 12.00 | 11.29 | 4.30  | 6.15  | 9.00  | 7.19  | 4.38  | 3.00  | 3.00  | 3.00  | 4.67  | 6.67   |
| 2546                                          | 4.45  | 2.16  | 2.00  | 7.22  | 10.16 | 12.29 | 13.00 | 10.55 | 6.36  | 5.61  | 8.05  | 7.27  | 7.43   |
| 2547                                          | 7.75  | 7.00  | 10.00 | 10.00 | 8.00  | 8.00  | 6.18  | 7.14  | 9.73  | 7.90  | 7.00  | 7.45  | 8.01   |
| 2548                                          | 8.80  | 9.53  | 11.00 | 11.59 | 12.37 | 11.18 | 12.68 | 14.14 | 15.00 | 15.00 | 13.09 |       |        |
| <b>ราคาขายส่งไก่มีชีวิตหน้าโรงฆ่า กทม.</b>    |       |       |       |       |       |       |       |       |       |       |       |       |        |
| 2544                                          | 30.90 | 27.52 | 23.34 | 27.85 | 32.32 | 33.24 | 34.50 | 33.27 | 31.27 | 28.45 | 29.61 | 31.50 | 30.31  |
| 2545                                          | 31.27 | 31.00 | 30.10 | 22.25 | 23.20 | 25.95 | 25.93 | 22.10 | 21.38 | 22.50 | 22.55 | 24.31 | 25.21  |
| 2546                                          | 23.05 | 19.74 | 19.60 | 28.42 | 31.21 | 32.93 | 35.00 | 32.20 | 22.47 | 23.81 | 28.05 | 24.48 | 26.75  |
| 2547                                          | 25.70 | 14.08 | 26.25 | 30.11 | 27.57 | 26.12 | 24.45 | 23.68 | 27.43 | 22.20 | 21.20 | 25.65 | 24.54  |
| 2548                                          | 29.63 | 30.34 | 30.67 | 32.35 | 30.05 | 30.30 | 30.55 | 36.23 | 38.23 | 38.60 | 29.86 |       |        |
| <b>ราคาขายปลีกไก่สดทั้งตัว (รวมเครื่องใน)</b> |       |       |       |       |       |       |       |       |       |       |       |       |        |
| 2544                                          | 48.67 | 47.97 | 43.54 | 45.15 | 48.54 | 49.50 | 52.50 | 51.59 | 49.00 | 47.63 | 46.84 | 49.00 | 48.33  |
| 2545                                          | 48.09 | 48.40 | 47.50 | 43.48 | 43.75 | 45.45 | 45.50 | 44.19 | 44.50 | 43.68 | 43.50 | 43.50 | 45.13  |
| 2546                                          | 42.14 | 41.00 | 39.67 | 43.17 | 47.29 | 49.00 | 49.00 | 48.48 | 44.93 | 45.67 | 48.48 | 45.98 | 45.40  |
| 2547                                          | 47.85 | 42.50 | 46.98 | 52.08 | 50.28 | 45.50 | 43.90 | 43.73 | 48.73 | 43.05 | 39.98 | 44.45 | 45.75  |
| 2548                                          | 49.53 | 52.50 | 51.61 | 53.65 | 51.95 | 51.00 | 51.08 | 55.91 | 56.43 | 54.05 | 51.32 |       |        |

หน่วย : บาท/กก.

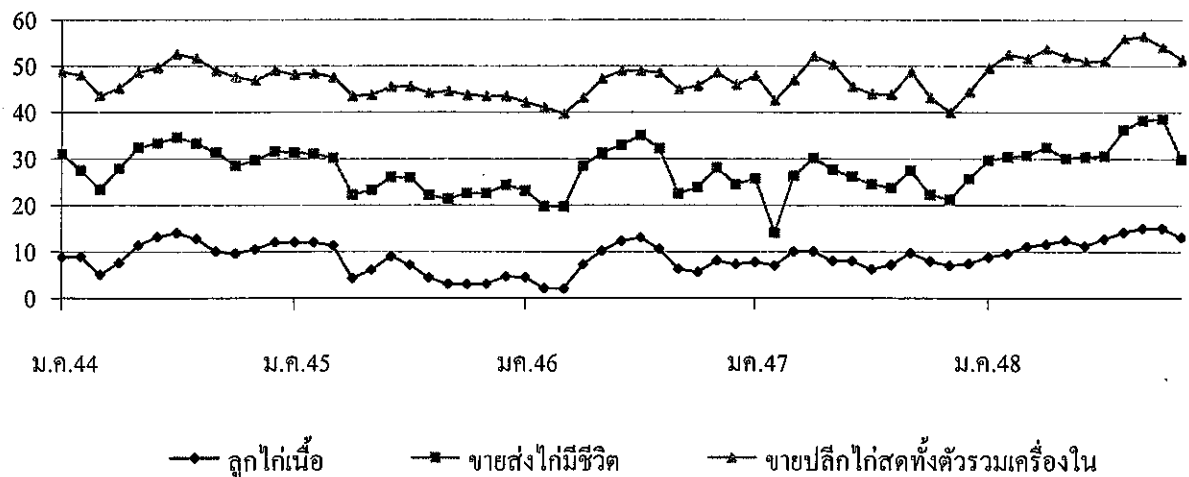

สำนักส่งเสริมการค้าสินค้าเกษตร : กรมการค้าภายใน

กึ่ง

| 1. ผลผลิตและความต้องการใช้  | ปี 2544   | ปี 2545   | ปี 2546   | ปี 2547   | ปี 2548  |
|-----------------------------|-----------|-----------|-----------|-----------|----------|
| ผลผลิตโลก (ตัน)             | 1,178,000 | 1,200,000 | 1,300,000 | 1,600,000 | NA       |
| ผลผลิตไทย (ตัน)             | 275,000   | 245,000   | 330,000   | 330,000   | 350,000  |
| ความต้องการใช้ภายใน (ตัน)   | 27,500    | 20,000    | 25,000    | 30,000    | 30,000   |
| การนำเข้า ปริมาณ (ตัน)      | 28,718    | 26,483    | 28,228    | 22,136    | 9,139    |
| มูลค่า (ล้านบาท)            | 6,955     | 6,771     | 6,377     | 3,465     | 583      |
|                             |           |           |           |           | (ต.ก.48) |
| การส่งออก ปริมาณ (ตัน)      | 255,598   | 215,237   | 232,558   | 240,953   | 124,622  |
| มูลค่า (ล้านบาท)            | 98,692    | 73,973    | 70,656    | 67,319.00 | 33,939   |
|                             |           |           |           |           | (ต.ก.48) |
| 2. ราคา ณ ตลาดกลางสมุทรสาคร | 255.00    | 244.00    | 201.00    | 185.00    | 146.00   |
| ขนาด 50 ตัว/กก. (บาท/กก.)   |           |           |           |           | (พ.ย.48) |
| 3. ต้นทุนการผลิต (บาท/กก.)  | 157       | 154       | 157       | NA        | NA       |

4. สภาพปัญหา/สาเหตุ

ราคากุ้งได้ลดลงอย่างรวดเร็ว และต่อเนื่องตั้งแต่กลางเดือนมีนาคม 2548 เนื่องจาก 1) สหรัฐฯ ประกาศเก็บภาษี AD ทำให้การส่งออกกุ้งไปสหรัฐฯชะงักงัน ซึ่งเป็นตลาดรองรับกว่าครึ่งหนึ่งของกุ้งไทย จากมาตรการการเรียกเก็บหลักทรัพย์ค้ำประกันการชำระภาษีที่อาจเรียกเก็บเพิ่ม (Continuous Bond) ที่ทำให้ผู้ส่งออกรายเล็กต้องหยุดส่งออกชั่วคราว 2) การเลื่อนกำหนดการประกาศอัตราสิทธิพิเศษทางภาษีศุลกากร (GSP) ของสหภาพยุโรป ซึ่งมีแนวโน้มว่ากุ้งของไทยจะมีภาระภาษีลดลง ทำให้ผู้ส่งออกขาดความเชื่อมั่นที่จะสามารถส่งออกไปตลาดดังกล่าว

5. มาตรการแก้ไข

5.1 ปี 2547 คณะกรรมการ คชก. มีมติ(16 มิ.ย., 2 ก.ย., 29 ก.ย., 13 ต.ค. และ 29 ธ.ค.47) ให้แก้ไขปัญหากุ้งปี 2547 ด้วยการ 1) รับจําหน่าย 10,000 ตัน ระหว่างเดือน ก.ค.47-มี.ค.48 ราคารับจําหน่ายขนาด 30-100 ตัว/กก. ที่ กก.ละ 80-280 บาท ผลการรับจําหน่าย เมื่อสิ้นสุดระยะเวลารับจําหน่ายมีเกษตรกร นำกุ้งไปจําหน่าย 506 ราย ปริมาณรวม 1,485.44 ตัน มีการไถ่ถอนกุ้งที่รับจําหน่าย 2 ราย จำนวน 8.86 ตัน คงเหลือ 1,476.58 ตัน 2) กุ้งขาวและกุ้งก้ามกราม แก้ไขปัญหาโดยการเชื่อมโยงตลาด เป้าหมาย 65 จังหวัด จัดงานกรุงเทพฯและปริมณฑล 20 ครั้ง มีการจัดเทศกาลธงชัยบริโภคกุ้งในกรุงเทพฯและปริมณฑล เสร็จสิ้นแล้วทั้ง 20 ครั้ง ส่วนในภูมิภาคดำเนินการ 7 จังหวัด

5.2 ปี 2548/49 คณะกรรมการ คชก. ได้มีมติเมื่อวันที่ 7 มิ.ย.48 และ 11 ก.ค.48 ให้แก้ไขปัญหาราคากุ้ง ดังนี้ 1) การรับจําหน่ายกุ้งขาวแวนนาไมและกุ้งกุลาดำ ปริมาณ 10,000 ตัน ระยะเวลา มิ.ย.-ก.ย.48 2) แทรกแซงตลาดโดยให้สหกรณ์ผู้เลี้ยงกุ้งซื้อกุ้งจากแหล่งผลิตนำไปจำหน่ายนอกแหล่งผลิตในภาคเหนือและภาคตะวันออกเฉียงเหนือ เป้าหมายไม่เกิน 1,000 ตัน ระหว่างเดือน มิ.ย.-ก.ย.48 และ 3) เชื่อมโยงและธงชัยบริโภคในประเทศเพิ่ม โดยขยายระยะเวลาโครงการเชื่อมโยงตลาดกุ้งปี 2547/48 จากเดิมสิ้นสุด มิ.ย.48 เป็น ธ.ค.48

ผลการดำเนินการ 1) ณ วันที่ 31 ต.ค. 48 มีการจําหน่ายกุ้งขาว 1,342.57 ตัน และกุ้งกุลาดำ 2,054.55 ตัน 2) ได้มีการรณรงค์บริโภคกุ้งร่วมกับห้างสรรพสินค้า 8 แห่ง 256 สาขา ขยายตลาดรองรับผ่านร้านอาหาร ภัตตาคาร และ บมจ.การบินไทย ในส่วนภูมิภาคดำเนินการ 30 จังหวัด จัดงานรณรงค์บริโภคกุ้งในเขตกรุงเทพฯ และปริมณฑลจำนวน 20 ครั้ง พร้อมจัดประชาสัมพันธ์รณรงค์บริโภคกุ้งผ่านสื่อวิทยุโทรทัศน์ ATM ของธนาคาร จัดทำเมนูกุ้งแจกจ่าย

6. สถานการณ์ปัจจุบัน

เนื่องจากเป็นช่วงฤดูหนาวผลผลิตกุ้งเริ่มออกสู่ตลาดน้อยลง ประกอบกับมติ คชก.( 21 พ.ย.48) ได้อนุมัติให้ขยายระยะเวลารับจําหน่ายเฉพาะกุ้งกุลาดำ จากเดิมสิ้นสุดก.ย. 48 เป็นสิ้นสุด ม.ค. 49 ระยะเวลาโครงการจากเดิมสิ้นสุด พ.ค. 49 เป็นสิ้นสุด ม.ค. 49 ระยะเวลาโครงการจากเดิมสิ้นสุด พ.ค. 49 เป็นสิ้นสุด ก.ย. 49 ทำให้ราคาปรับตัวสูงขึ้นในช่วงปลายเดือนจนถึงปัจจุบัน

ความคืบหน้าการระบายจําหน่ายกุ้งปี 2547 โดยวิธีการยื่นซองประมูลในวันพฤหัสบดีที่ 3 พ.ย.48 โดยมีผู้ยื่นซองจำนวน 3 ราย ปริมาณ 555.015 ตัน ขณะนี้อยู่ระหว่างเสนอ รว.พณ.พิจารณาต่อไป

\*\*\*\*\*

## ราคาทุเรียน

D : U (Agri\_42) P.S.F : ราคาทุเรียน

|                                                                                               | ม.ค. | ก.พ. | มี.ค. | เม.ย. | พ.ค. | มิ.ย. | ก.ค. | ส.ค. | ก.ย. | ต.ค. | พ.ย. | ธ.ค. | เฉลี่ย |
|-----------------------------------------------------------------------------------------------|------|------|-------|-------|------|-------|------|------|------|------|------|------|--------|
| <b>ราคาทุเรียนที่เกษตรกรขายได้ (ขนาด 41 ตัวขึ้นไปต่อกก.) ที่มา : สำนักงานเศรษฐกิจการเกษตร</b> |      |      |       |       |      |       |      |      |      |      |      |      |        |
| 2544                                                                                          | 274  | 280  | 273   | 271   | 277  | 204   | 220  | 229  | 234  | 181  | 191  | 205  | 237    |
| 2545                                                                                          | 233  | 239  | 228   | 218   | 217  | 209   | 208  | 222  | 226  | 241  | 225  | 226  | 224    |
| 2546                                                                                          | 226  | 218  | 209   | 218   | 217  | 193   | 166  | 182  | 176  | 151  | 163  | 163  | 190    |
| 2547                                                                                          | 183  | 233  | 229   | 208   | 200  | 180   | 169  | 183  | 185  | 169  | 161  | 166  | 189    |
| 2548                                                                                          | 175  | 199  | 210   | 226   | 191  | 165   | 156  | 170  | 163  | 167  | 152  |      |        |

ราคาเฉลี่ย 3 ปี (ปี 2544-2546) กก.ละ 217.03 บาท

|                                                                                                 | ม.ค. | ก.พ. | มี.ค. | เม.ย. | พ.ค. | มิ.ย. | ก.ค. | ส.ค. | ก.ย. | ต.ค. | พ.ย. | ธ.ค. | เฉลี่ย |
|-------------------------------------------------------------------------------------------------|------|------|-------|-------|------|-------|------|------|------|------|------|------|--------|
| <b>ราคา ณ ตลาดกลางทุเรียนสุพรรณบุรี (ขนาด 50 ตัวต่อกก.) ที่มา : ชมรมผู้ค้าทุเรียนสุพรรณบุรี</b> |      |      |       |       |      |       |      |      |      |      |      |      |        |
| 2544                                                                                            | 303  | 295  | 280   | 273   | 282  | 241   | 234  | 250  | 236  | 203  | 213  | 244  | 255    |
| 2545                                                                                            | 265  | 275  | 252   | 234   | 239  | 222   | 220  | 243  | 246  | 236  | 246  | 244  | 244    |
| 2546                                                                                            | 234  | 234  | 238   | 239   | 233  | 200   | 180  | 185  | 169  | 154  | 164  | 185  | 201    |
| 2547                                                                                            | 204  | 263  | 239   | 188   | 192  | 167   | 157  | 173  | 165  | 161  | 156  | 158  | 185    |
| 2548                                                                                            | 183  | 209  | 247   | 250   | 206  | 169   | 134  | 145  | 153  | 150  | 146  |      |        |

ราคาเฉลี่ย 3 ปี (ปี 2544-2546) กก.ละ 233.08 บาท

|                                                                                                  | ม.ค. | ก.พ. | มี.ค. | เม.ย. | พ.ค. | มิ.ย. | ก.ค. | ส.ค. | ก.ย. | ต.ค. | พ.ย. | ธ.ค. | เฉลี่ย |
|--------------------------------------------------------------------------------------------------|------|------|-------|-------|------|-------|------|------|------|------|------|------|--------|
| <b>ราคาผู้ส่งออกมารับซื้อ ณ หน้าโรงงาน (ขนาด 50 ตัวต่อกก.) ที่มา : สมาคมอาหารแช่เยือกแข็งไทย</b> |      |      |       |       |      |       |      |      |      |      |      |      |        |
| 2544                                                                                             | 315  | 311  | 295   | 279   | 285  | 258   | 248  | 253  | 248  | 223  | 228  | 255  | 266    |
| 2545                                                                                             | 278  | 295  | 270   | 260   | 250  | 238   | 226  | 253  | 259  | 252  | 262  | 254  | 258    |
| 2546                                                                                             | 244  | 248  | 248   | 245   | 245  | 216   | 190  | 195  | 189  | 169  | 169  | 185  | 212    |
| 2547                                                                                             | 214  | 284  | 276   | 227   | 201  | 181   | 163  | 183  | 180  | 178  | 169  | 170  | 202    |
| 2548                                                                                             | 194  | 223  | 261   | 265   | 209  | 190   | 188  | 158  | 165  | 167  | 166  |      |        |

ราคาเฉลี่ย 3 ปี (ปี 2544-2546) กก.ละ 245.50 บาท

|                                                                       | ม.ค.  | ก.พ.  | มี.ค. | เม.ย. | พ.ค.  | มิ.ย. | ก.ค.  | ส.ค.  | ก.ย.  | ต.ค.  | พ.ย.  | ธ.ค.  | รวม    |
|-----------------------------------------------------------------------|-------|-------|-------|-------|-------|-------|-------|-------|-------|-------|-------|-------|--------|
| <b>ปริมาณผลเข้าตลาดกลางทุเรียนสุพรรณบุรี (หน่วย : ตันคอนเทนเนอร์)</b> |       |       |       |       |       |       |       |       |       |       |       |       |        |
| 2544                                                                  | 5,499 | 4,271 | 4,975 | 5,953 | 7,039 | 8,023 | 8,700 | 7,845 | 8,091 | 8,683 | 7,557 | 5,234 | 81,870 |
| 2545                                                                  | 4,458 | 3,229 | 4,124 | 3,288 | 4,078 | 4,327 | 4,073 | 4,171 | 4,978 | 5,192 | 3,779 | 3,463 | 41,918 |
| 2546                                                                  | 3,628 | 2,839 | 2,959 | 3,112 | 3,359 | 4,213 | 2,505 | 3,321 | 5,232 | 4,119 | 2,920 | 1,395 | 22,615 |
| 2547                                                                  | 2,464 | 3,009 | 3,084 | 1,905 | 1,365 | 2,106 | 2,039 | 1,409 | 1,302 | 989   | 852   | 558   | 21,082 |
| 2548                                                                  | 457   | 179   | 200   | 170   | 200   | 471   | 568   | 730   | 547   | 290   | 207   |       |        |

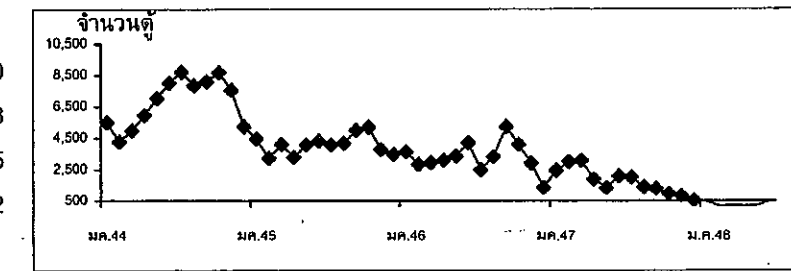
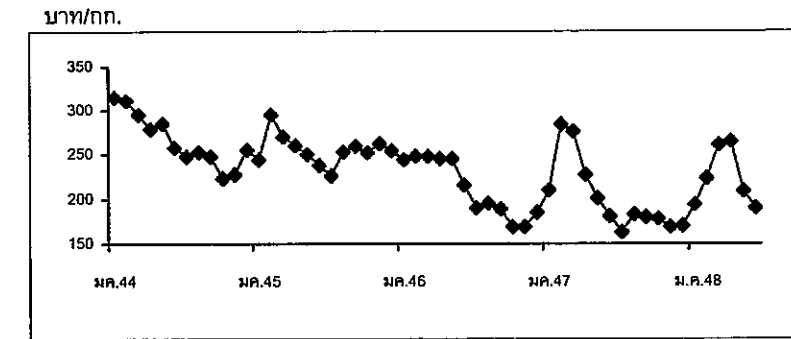
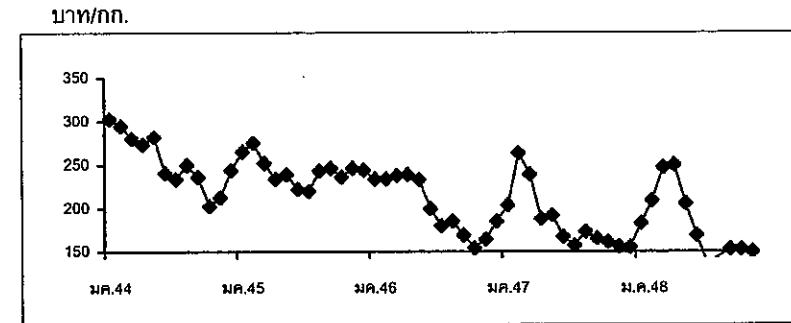
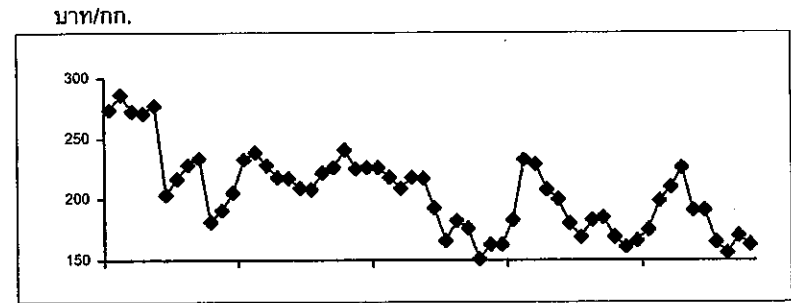

## สับปะรด

## 1. ผลผลิตและความต้องการใช้

| 1.1 ผลผลิต                       | ปี 2544 | ปี 2545 | ปี 2546 | ปี 2547 | ปี 2548   |
|----------------------------------|---------|---------|---------|---------|-----------|
| - ผลผลิตโลก (ล้านตัน)            | 13.75   | 14.85   | 15.70   | 15.29   | -         |
| - ผลผลิตไทย (ล้านตัน)            | 1.98    | 1.74    | 1.90    | 1.99    | 2.07      |
| 1.2 ความต้องการใช้               |         |         |         |         |           |
| 1) บริโภคสดภายในประเทศ (ล้านตัน) | 0.38    | 0.30    | 0.40    | 0.50    | 0.55      |
| 2) ส่งออก                        |         |         |         |         |           |
| สับปะรดกระป๋อง                   |         |         |         |         | (มค.-ตค.) |
| - ปริมาณ (ล้านตัน)               | 0.419   | 0.385   | 0.475   | 0.478   | 0.409     |
| - มูลค่า (ล้านบาท)               | 8,365   | 8,707   | 10,757  | 11,165  | 10,429    |
| น้ำสับปะรดและอื่น ๆ              |         |         |         |         |           |
| - ปริมาณ (ล้านตัน)               | 0.129   | 0.118   | 0.141   | 0.142   | 0.121     |
| - มูลค่า (ล้านบาท)               | 3,824   | 4,391   | 6,576   | 5,741   | 4,768     |

## 1.3 ผลผลิตออกสู่ตลาดมาก

รุ่นที่ 1 เดือนเมษายน - มิถุนายน

รุ่นที่ 2 เดือนพฤศจิกายน - มกราคม

## 2. ราคา (บาท/กก.)

|                   |      |      |      |      |          |
|-------------------|------|------|------|------|----------|
| ราคา ณ หน้าโรงงาน | 2.53 | 4.42 | 4.04 | 4.55 | 2.90     |
|                   |      |      |      |      | (9 ธ.ค.) |

## 3. ต้นทุนการผลิต (บาท/กก.)

|  |      |      |      |      |      |
|--|------|------|------|------|------|
|  | 1.88 | 1.94 | 1.68 | 2.28 | 2.78 |
|--|------|------|------|------|------|

## 4. สถานการณ์ปัจจุบัน/แนวโน้ม

4.1 สถานการณ์ผลิต ผลผลิตสับปะรด ปี 2548 มีประมาณ 2.07 ล้านตัน เพิ่มขึ้นจากปีก่อนร้อยละ 4 โดยผลผลิตออกสู่ตลาดมาก 2 ช่วง คือ ช่วงระหว่างเดือน พ.ย. - ม.ค. ร้อยละ 25 - 30 และช่วงระหว่างเดือน เม.ย. - มิ.ย. ร้อยละ 45 โดยมีการเพาะปลูกมากที่จังหวัดประจวบคีรีขันธ์ (38%) ระยอง (15%) ชลบุรี (8%) และอุทัยธานี (5%)

4.2 สถานการณ์ราคา ราคาจำหน่ายสับปะรดมีแนวโน้มอ่อนตัวลง เนื่องจากผลผลิตเพิ่มขึ้น และเป็นช่วงที่ผลผลิตกำลังออกมาก ขณะนี้ (9 ธ.ค. 48) ราคาเกษตรกรขายได้ ณ หน้าโรงงาน (จ.ประจวบคีรีขันธ์) ขนาดมาตรฐาน กก.ละ 2.80 - 3.00 บาท ต่ำกว่าช่วงเดียวกันของปีที่ผ่านมา ซึ่งมีราคาประมาณ กก.ละ 3.50 - 3.70 บาท

4.3 สถานการณ์ส่งออก ในช่วงระหว่างเดือน ม.ค. - ต.ค. 2548 ไทยส่งออกสับปะรดและผลิตภัณฑ์รวม 0.530 ล้านตัน มูลค่า 15,197 ล้านบาท โดยการส่งออกส่วนใหญ่ (ร้อยละ 75) อยู่ในรูปของสับปะรดกระป๋อง ไปประเทศสหรัฐอเมริกา เยอรมัน เนเธอร์แลนด์ ญี่ปุ่น และแคนาดา ฯลฯ

## 5. มาตรการแก้ไขปัญหาราคาจำหน่าย

5.1 มติ ครม. เมื่อวันที่ 16 ส.ค. 2548 มอบให้สถาบันอาหารเป็นหน่วยงานเจ้าภาพรับผิดชอบยุทธศาสตร์ สับปะรด ในฐานะเป็นหน่วยงานหลักในการประสานความร่วมมือเพื่อพัฒนาและแก้ไขปัญหาดูแลอุตสาหกรรมสับปะรด ของประเทศ

5.2 มติ คชก. เมื่อวันที่ 5 เม.ย. 2548 มอบหมายกระทรวงเกษตรและสหกรณ์จัดทำแผนบูรณาการด้านการผลิตและการตลาดผลไม้ทุกชนิดทั้งระบบ รวมทั้งจัดทำแผนแก้ไขปัญหทั้งในระยะสั้นและระยะยาว

5.3 สถาบันอาหารและกระทรวงเกษตรและสหกรณ์อยู่ระหว่างประชุม/ประสานจังหวัดแหล่งผลิต เกษตรกร และโรงงานผลไม้กระป๋อง เพื่อกำหนดมาตรการแก้ไขปัญหาราคาสับปะรดต่อไป

---

สำนักส่งเสริมการค้าสินค้าเกษตร  
กรมการค้าภายใน  
ธันวาคม 2548



ราคา सबปะรดที่เกษตรกรขายได้หน้าโรงงานแปรรูป सबปะรด

บาท/กก.

| ปี   | มค.  | กพ.  | มีค. | เมย. | พค.  | มิย. | กค.  | สค.  | กย.  | ตค.  | พย.  | ธค.  | เฉลี่ย |
|------|------|------|------|------|------|------|------|------|------|------|------|------|--------|
| 2538 | 1.45 | 1.65 | 1.80 | 1.89 | 1.92 | 2.04 | 2.18 | 2.46 | 2.93 | 3.29 | 3.30 | 2.91 | 2.32   |
| 2539 | 2.86 | 2.99 | 3.00 | 2.88 | 2.30 | 2.09 | 2.27 | 2.94 | 3.51 | 3.58 | 3.49 | 3.54 | 2.95   |
| 2540 | 3.63 | 3.66 | 3.43 | 3.17 | 2.76 | 2.65 | 2.77 | 2.98 | 3.96 | 4.42 | 4.59 | 4.85 | 3.57   |
| 2541 | 5.01 | 5.19 | 5.68 | 4.87 | 5.10 | 5.76 | 5.54 | 6.02 | 6.60 | 6.46 | 5.42 | 4.88 | 5.54   |
| 2542 | 3.46 | 3.78 | 3.17 | 2.98 | 2.25 | 2.34 | 2.84 | 2.69 | 2.32 | 1.77 | 1.57 | 1.58 | 2.56   |
| 2543 | 1.64 | 1.93 | 2.12 | 2.25 | 2.05 | 1.54 | 1.78 | 3.17 | 3.57 | 3.16 | 2.25 | 1.76 | 2.27   |
| 2544 | 1.63 | 1.60 | 1.55 | 1.63 | 1.90 | 2.48 | 2.95 | 3.00 | 3.50 | 3.38 | 3.27 | 3.45 | 2.53   |
| 2545 | 3.73 | 4.09 | 4.34 | 4.56 | 4.03 | 4.32 | 4.54 | 4.84 | 4.71 | 4.96 | 4.63 | 4.34 | 4.42   |
| 2546 | 4.05 | 3.77 | 3.99 | 4.04 | 4.33 | 4.75 | 4.65 | 4.60 | 3.95 | 3.39 | 3.13 | 3.79 | 4.04   |
| 2547 | 4.13 | 4.32 | 4.83 | 4.86 | 4.70 | 5.02 | 5.25 | 4.49 | 4.55 | 4.87 | 3.95 | 3.62 | 4.55   |
| 2548 | 3.35 | 3.57 | 4.09 | 3.63 | 3.59 | 3.65 | 3.73 | 4.44 | 4.51 | 4.43 | 3.15 | 2.90 | 3.75   |

(9 ธค.48)

ที่มา : สำนักงานการค้าภายในจังหวัดประจวบคีรีขันธ์

กรมการค้าภายใน

ธันวาคม 2548

## ข้าวโพดเลี้ยงสัตว์

## 1. การผลิตและความต้องการใช้

|                                                                                                       | 2544/45     | 2545/46     | 2546/47     | 2547/48      | 2548/49<br>(ประมาณการ) |      |
|-------------------------------------------------------------------------------------------------------|-------------|-------------|-------------|--------------|------------------------|------|
| <b>ผลผลิต (ล้านตัน)</b>                                                                               |             |             |             |              |                        |      |
| โลก                                                                                                   | 598.918     | 601.714     | 623.339     | 708.584      | 668.185                |      |
| ไทย                                                                                                   | 4.466       | 4.230       | 4.178       | 4.216        | 3.886                  |      |
| <b>ความต้องการ</b>                                                                                    | 4.177       | 4.151       | 4.428       | 3.471        | 3.724                  |      |
| <b>นำเข้า (ล้านตัน)</b>                                                                               | 0.007       | 0.005       | 0.008       | 0.076        | 0.039<br>(ม.ค.-ต.ค.48) |      |
| ประเทศคู่ค้า (ไทยนำเข้าจาก) ลาว พม่า จีน อาร์เจนตินา สหรัฐ                                            |             |             |             |              |                        |      |
| <b>ส่งออก (ล้านตัน)</b>                                                                               | 0.491       | 0.146       | 0.189       | 0.872        | 0.051<br>(ม.ค.-ต.ค.48) |      |
| ประเทศคู่ค้า (ไทยส่งออกไป) มาเลเซีย อินโดนีเซีย ใต้หวัน เกาหลี<br>ประเทศคู่แข่ง จีน อาร์เจนตินา สหรัฐ |             |             |             |              |                        |      |
| <b>ต้นทุนการผลิต(บาท/ก.ก.)</b>                                                                        | 3.24        | 3.40        | 3.30        | 3.31         | 3.71                   |      |
| <b>2. ราคา (บาท/ก.ก.)</b>                                                                             | <b>2544</b> | <b>2545</b> | <b>2546</b> | <b>2547</b>  | <b>2548</b>            |      |
|                                                                                                       |             |             |             | <b>ตค.48</b> | <b>พย.48</b>           |      |
| - เกษตรกรขายได้ทั้งประเทศ(ความชื้นไม่เกิน14.5%)                                                       | 3.93        | 4.17        | 4.48        | 5.00         | 4.74                   | 4.73 |
| - หน้าโรงงานอาหารสัตว์รับซื้อ ตลาด กทม.                                                               | 4.36        | 4.67        | 4.92        | 5.58         | 5.53                   | 5.55 |
| - ซื้อขายส่งหน้าตลาดชิคาโก                                                                            | 3.64        | 3.85        | 3.83        | 4.01         | 3.26                   | 3.13 |

## 3. สภาพปัญหา

**3.1 ต้นทุน** ปริมาณผลผลิตออกสู่ตลาดพร้อมกันจำนวนมาก และเป็นช่วงฤดูฝนข้าวโพดมีความชื้นสูง ทำให้ราคาไม่ต่ำลง

**3.2 ปลายฤดู** ปริมาณผลผลิตออกสู่ตลาดน้อย และความชื้นลดลงทำให้ราคาสูงขึ้น อาจส่งผลกระทบต่อผู้ใช้วัตถุดิบอาหารสัตว์

## 4. มาตรการแก้ไข

**4.1 มาตรการแทรกแซงตลาด** ปี 2548/49 คชก. มีมติ (9 ก.ย.48) อนุมัติให้ อคส. และ ธ.ก.ส. รับจำหน่ายข้าวโพดเลี้ยงสัตว์จากเกษตรกรโดยตรง ปริมาณ 500,000 ตันเมล็ด เพื่อเพิ่มทางเลือกให้เกษตรกร สามารถชะลอการจำหน่ายเพื่อรอราคาที่สูงขึ้น กำหนดราคาจำหน่ายข้าวโพดเมล็ด ความชื้น 14.5% ในระหว่างเดือนกันยายน-พฤศจิกายน 2548 กก.ละ 4.75 บาท และเดือนธันวาคม 2548 กก.ละ 5.00 บาท สำหรับระดับความชื้นอื่นให้ปรับเพิ่มลดตามเกณฑ์ที่เคยปฏิบัติ ทั้งนี้ ความชื้นไม่เกิน 30 % ระยะเวลาจำหน่าย กันยายน – ธันวาคม 2548 ระยะเวลาไถ่ถอนภายใน 3 เดือน นับถัดจากเดือนที่รับจำหน่าย และให้มีคณะกรรมการระบายข้าวโพดพิจารณาปริมาณ และราคา ที่จำหน่ายได้ก่อนครบกำหนดไถ่ถอน

#### 4.2 นโยบายและมาตรการนำเข้าข้าวโพดเลี้ยงสัตว์ ปี 2549

คณะรัฐมนตรีมีมติ เมื่อ 22 พฤศจิกายน 2548 เห็นชอบให้กำหนดนโยบายและมาตรการนำเข้าข้าวโพดเลี้ยงสัตว์เช่นเดียวกับ ปี 2548 ดังนี้ 1) การนำเข้าในโควตาจากประเทศสมาชิกและไม่ใช่สมาชิก WTO ปริมาณนำเข้า 54,700 ตัน อกรนำเข้าในโควตา ร้อยละ 20 และกำหนดระยะเวลานำเข้าระหว่าง 1 มีนาคม- 30 มิถุนายน 2549 โดยกำหนดให้ อคส. เป็นผู้นำเข้า 2) การนำเข้านอกโควตา นำเข้าเสรีไม่จำกัดปริมาณและช่วงเวลานำเข้า โดยการนำเข้าจากประเทศสมาชิก WTO อกรนำเข้าร้อยละ 73.0 และค่าธรรมเนียมพิเศษนำเข้า ตันละ 180 บาท และการนำเข้าจากประเทศไม่ใช่สมาชิก WTO อกรนำเข้า กก.ละ 2.75 บาท และอกรพิเศษร้อยละ 10.22 ของอกรนำเข้า (อัตราอกรนำเข้าและอกรพิเศษเมื่อรวมกันแล้วใกล้เคียงร้อยละ 73.0) และค่าธรรมเนียมพิเศษนำเข้าตันละ 180 บาท 3) การนำเข้าจากประเทศสมาชิกเขตการค้าเสรีอาเซียน(AFTA) ให้นำเข้าเสรี โดยไม่จำกัดปริมาณและช่วงนำเข้า อกรนำเข้าร้อยละ 5 4) การนำเข้าจากกัมพูชา ลาว พม่า ตามยุทธศาสตร์ความร่วมมือทางเศรษฐกิจ (ACMECS) ให้นำเข้าได้เสรี ไม่จำกัดปริมาณและช่วงเวลานำเข้าอกรนำเข้าร้อยละ 0 กำหนดให้ผู้นำเข้าทุกรายต้องจดทะเบียนและแจ้งปริมาณการนำเข้า การใช้หรือจำหน่าย ซึ่งต้องระบุผู้รับซื้อและสต็อกข้าวโพดเลี้ยงสัตว์ที่นำเข้าเป็นประจำทุกเดือน 5) การนำเข้าจากออสเตรเลีย (FTA) ปริมาณนำเข้าในโควตา 5,743.50 ตัน อกรนำเข้าในโควตาร้อยละ 18.67 ระยะเวลานำเข้าระหว่าง 1 มีนาคม-30 มิถุนายน 2549 กำหนดให้ อคส. เป็นผู้นำเข้า นอกโควตาให้นำเข้าเสรี ไม่จำกัดปริมาณและช่วงเวลานำเข้า อกรนำเข้าร้อยละ 65.70 6) การนำเข้าจากนิวซีแลนด์ (FTA) ให้นำเข้าเสรี ไม่จำกัดปริมาณและช่วงเวลานำเข้า กำหนดอกรนำเข้าร้อยละ 0

#### 5. ผลการดำเนินการ

5.1 ณ 1 ธ.ค.48 มีผู้สมัครเข้าร่วมโครงการ 115 ราย จาก 24 จังหวัด และได้เปิดจุดรับจำหน่ายแล้ว 59 จุด ใน 14 จังหวัด (เชียงราย 3 จุด พะเยา 2 จุด กำแพงเพชร 4 จุด เลย 8 จุด เพชรบูรณ์ 17 จุด อุตรดิตถ์ 4 จุด อุตรดิตถ์ 1 จุด ตาก 4 จุด น่าน 3 จุด พิจิตร 1 จุด แพร่ 3 จุด นครสวรรค์ 7 จุด หนองบัวลำภู 1 จุด และแม่ฮ่องสอน 1 จุด)

5.2 ผลการรับจำหน่าย ณ 1 ธ.ค.48 มีเกษตรกรมาจำหน่ายรวม 145 ราย ปริมาณ 2,181.805 ตัน (น่าน 843.546 ตัน อุตรดิตถ์ 66.240 ตัน เชียงราย 225.366 ตัน ตาก 910.654 ตัน หนองบัวลำภู 135.999 ตัน)

#### 6. สถานการณ์ปัจจุบันและแนวโน้ม

ปริมาณผลผลิตที่ออกสู่ตลาดมีน้อยลง เนื่องจากเป็นช่วงปลายฤดูเก็บเกี่ยวข้าวโพด รุ่น 1 ประกอบกับระยะนี้เป็นช่วงเก็บเกี่ยวข้าว เกษตรกรชะลอการเก็บเกี่ยวข้าวโพด ส่วนข้าวโพด รุ่น 2 เริ่มออกสู่ตลาดบ้างเล็กน้อย ปริมาณการซื้อขายมีไม่มากนัก ราคาซื้อขายโดยทั่วไปยังคงเคลื่อนไหวอยู่ในเกณฑ์ดี โดยราคาที่เกษตรกรขายได้เฉลี่ยทั้งประเทศ เดือนพฤศจิกายน 2548 ก.ก. ละ 4.73 บาท ใกล้เคียงกับเดือนก่อนซึ่งมีราคา ก.ก.ละ 4.74 บาท และราคาที่โรงงานอาหารสัตว์รับซื้อ ตลาด กทม. เดือนพฤศจิกายน 2548 ก.ก. ละ 5.55 บาท สูงขึ้นจากเดือนก่อนซึ่งมีราคา ก.ก.ละ 5.53 บาท สำหรับราคาซื้อขยาล่วงหน้าตลาดชิคาโกส่งมอบเดือนธันวาคม 2548 อยู่ที่ ก.ก.ละ 3.13 บาท และปัจจุบัน ( ณ 2 ธค. 48 ) ราคาที่พ่อค้ารับซื้อ ณ แหล่งผลิตสำคัญ จ.นครราชสีมา และเพชรบูรณ์ กก.ละ 5.19-5.25 บาท และราคาโรงงานอาหารสัตว์รับซื้อ กก.ละ 5.52-5.53 บาท อย่างไรก็ตามยังมีเกษตรกรบางส่วนนำข้าวโพดมาจำหน่ายตามโครงการเพื่อรอไถ่ถอนในช่วงที่ราคาสูงขึ้น

\*\*\*\*\*

สำนักส่งเสริมการค้าสินค้าเกษตร  
กรมการค้าภายใน  
ธันวาคม 2548

ราคาข้าวโพดเลี้ยงสัตว์

|                                                                                    | มค.  | กพ.  | มีค. | เมย. | พค.  | มิย. | กค.  | สค.  | กย.  | ตค.  | พย.  | ธค.  | เฉลี่ย |
|------------------------------------------------------------------------------------|------|------|------|------|------|------|------|------|------|------|------|------|--------|
| <b>ราคาที่เกษตรกรขายได้ (ความชื้นไม่เกิน 14.5%) ที่มา สำนักงานเศรษฐกิจการเกษตร</b> |      |      |      |      |      |      |      |      |      |      |      |      |        |
| 2542                                                                               | 3.66 | 3.73 | 3.94 | 4.18 | 4.56 | 4.75 | 4.79 | 4.21 | 3.94 | 3.99 | 4.25 | 4.56 | 4.21   |
| 2543                                                                               | 4.69 | 4.74 | 4.87 | 4.89 | 4.84 | 4.39 | 3.89 | 3.59 | 3.52 | 3.86 | 3.94 | 3.92 | 4.26   |
| 2544                                                                               | 4.01 | 3.85 | 3.83 | 3.84 | 3.91 | 4.03 | 3.89 | 3.98 | 3.85 | 4.01 | 4.02 | 3.90 | 3.93   |
| 2545                                                                               | 3.89 | 4.02 | 4.24 | 4.24 | 4.36 | 4.35 | 4.25 | 4.16 | 3.98 | 4.22 | 4.17 | 4.12 | 4.17   |
| 2546                                                                               | 4.20 | 4.22 | 4.54 | 4.47 | 4.56 | 4.57 | 4.72 | 4.72 | 4.40 | 4.50 | 4.46 | 4.40 | 4.48   |
| 2547                                                                               | 4.36 | 4.03 | 4.45 | 5.71 | 6.48 | 6.63 | 5.71 | 4.69 | 4.18 | 4.36 | 4.40 | 4.95 | 5.00   |
| 2548                                                                               | 5.01 | 4.96 | 4.97 | 4.83 | 5.02 | 4.82 | 5.05 | 4.89 | 4.77 | 4.74 | 4.73 |      | 4.89   |
| <b>ราคาที่ใช้โลผู้ส่งออกปรับขึ้น ณ ตลาด กทม.</b>                                   |      |      |      |      |      |      |      |      |      |      |      |      |        |
| 2542                                                                               |      |      |      |      |      |      | 4.51 | 4.24 | 4.16 | 4.44 | 4.75 | 4.91 | 4.50   |
| 2543                                                                               | 4.91 |      |      |      |      |      | 4.12 | 3.88 | 3.93 | 4.36 | 4.41 |      | 4.27   |
| 2544                                                                               | 4.46 | 4.26 | 4.26 | 4.29 | 4.35 | 4.27 | 4.11 | 4.25 | 4.26 | 4.38 | 4.37 | 4.23 | 4.29   |
| 2545                                                                               | 4.27 | 4.32 | 4.33 |      |      |      | 4.55 | 4.39 | 4.33 | 4.38 | 4.46 | 4.45 | 4.39   |
| 2546                                                                               | 4.41 |      |      |      |      |      | 4.83 | 4.58 | 4.58 | 4.59 | 4.85 | 4.86 | 4.69   |
| 2547                                                                               | 4.86 |      | 5.73 | 6.95 | 6.74 |      | 5.77 | 4.66 | 4.58 | 4.73 | 5.06 | 5.34 | 5.44   |
| 2548                                                                               | 5.24 |      |      |      |      |      |      |      |      | 5.22 | -    |      | 5.23   |
| <b>ราคาที่โรงงานอาหารสัตว์รับซื้อ ณ ตลาด กทม.</b>                                  |      |      |      |      |      |      |      |      |      |      |      |      |        |
| 2542                                                                               | 4.27 | 4.27 | 4.40 | 4.57 | 4.91 | 5.02 | 4.92 | 4.39 | 4.24 | 4.55 | 5.00 | 5.13 | 4.64   |
| 2543                                                                               | 5.28 | 5.27 | 5.43 | 5.46 | 5.22 | 4.51 | 4.24 | 4.00 | 4.06 | 4.52 | 4.56 | 4.54 | 4.76   |
| 2544                                                                               | 4.56 | 4.30 | 4.30 | 4.32 | 4.40 | 4.34 | 4.16 | 4.32 | 4.35 | 4.51 | 4.45 | 4.31 | 4.36   |
| 2545                                                                               | 4.37 | 4.50 | 4.87 | 4.92 | 5.11 | 5.04 | 4.83 | 4.46 | 4.38 | 4.50 | 4.55 | 4.55 | 4.67   |
| 2546                                                                               | 4.75 | 4.90 | 5.07 | 5.06 | 4.99 | 4.96 | 4.96 | 4.95 | 4.77 | 4.73 | 4.97 | 4.93 | 4.92   |
| 2547                                                                               | 4.88 | 4.68 | 5.40 | 6.94 | 7.16 | 7.16 | 6.06 | 4.91 | 4.59 | 4.74 | 5.07 | 5.38 | 5.58   |
| 2548                                                                               | 5.45 | 5.49 | 5.49 | 5.49 | 5.46 | 5.45 | 5.56 | 5.48 | 5.40 | 5.53 | 5.55 |      | 5.49   |
| <b>ราคาซื้อขายล่วงหน้าตลาดชิคาโก</b>                                               |      |      |      |      |      |      |      |      |      |      |      |      |        |
| 2542                                                                               | 3.14 | 3.15 | 3.25 | 3.25 | 3.18 | 3.17 | 2.81 | 3.20 | 3.26 | 3.14 | 2.99 | 2.93 | 3.12   |
| 2543                                                                               | 3.19 | 3.27 | 3.41 | 3.41 | 3.62 | 3.21 | 2.89 | 2.88 | 3.07 | 3.41 | 3.61 | 3.68 | 3.30   |
| 2544                                                                               | 3.69 | 3.56 | 3.66 | 3.69 | 3.51 | 3.44 | 3.84 | 3.84 | 3.74 | 3.59 | 3.57 | 3.58 | 3.64   |
| 2545                                                                               | 3.60 | 3.55 | 3.49 | 3.41 | 3.48 | 3.53 | 3.77 | 4.30 | 4.53 | 4.35 | 4.15 | 4.07 | 3.85   |
| 2546                                                                               | 3.98 | 4.00 | 3.93 | 4.04 | 4.09 | 3.93 | 3.54 | 3.63 | 3.65 | 3.54 | 3.73 | 3.88 | 3.83   |
| 2547                                                                               | 4.12 | 4.37 | 4.71 | 4.89 | 4.79 | 4.61 | 3.81 | 3.69 | 3.50 | 3.34 | 3.17 | 3.10 | 4.01   |
| 2548                                                                               | 3.07 | 3.04 | 3.25 | 3.25 | 3.27 | 3.58 | 3.89 | 3.49 | 3.31 | 3.26 | 3.13 |      | 3.32   |

ปริมาณนำเข้าและส่งออกข้าวโพดเลี้ยงสัตว์

|                     |       |       |        |        |        |       |       |       |       |        |        |       |        |
|---------------------|-------|-------|--------|--------|--------|-------|-------|-------|-------|--------|--------|-------|--------|
| <b>ปริมาณนำเข้า</b> |       |       |        |        |        |       |       |       |       |        |        |       |        |
| 2542                |       | 0.35  |        |        | 42.87  | 30.57 | 6.85  |       | 0.10  | 0.15   | 1.15   | 72.24 | 154.27 |
| 2543                | 33.33 | 49.33 | 58.54  | 68.32  | 97.41  | 28.55 | 0.21  | 0.25  | 0.59  | 0.23   | 0.56   | 1.45  | 338.77 |
| 2544                | 0.84  | 0.99  | 0.33   | 0.19   | 0.28   | 0.46  | 0.38  | 0.44  | 0.61  | 0.53   | 0.78   | 0.82  | 6.65   |
| 2545                | 0.65  | 0.28  | 0.21   | 0.20   | 0.56   | 0.18  | 0.17  | 0.37  | 0.35  | 0.32   | 0.87   | 0.75  | 4.91   |
| 2546                |       |       |        |        | 0.12   | 0.08  |       |       |       | 0.96   | 1.59   | 5.12  | 7.87   |
| 2547                | 2.08  | 0.31  | 1.31   | 0.22   | 0.46   | 0.23  | 0.07  | 3.16  | 15.49 | 11.57  | 21.39  | 19.47 | 75.76  |
| 2548                | 6.79  |       | 5.73   | 8.72   | 1.88   | 2.92  | 1.54  | 0.51  | 5.61  | 5.21   |        |       | 38.91  |
| <b>ปริมาณส่งออก</b> |       |       |        |        |        |       |       |       |       |        |        |       |        |
| 2542                | 4.93  | 7.51  | 20.82  | 11.06  | 8.01   | 0.74  | 0.58  | 1.79  | 7.19  | 4.67   | 0.27   | 0.81  | 68.38  |
| 2543                | 1.21  | 0.58  | 0.67   | 0.71   | 0.56   | 0.77  | 0.55  | 4.60  | 5.11  | 2.51   | 0.09   | 2.58  | 19.94  |
| 2544                | 16.60 | 7.34  | 69.19  | 67.28  | 62.15  | 43.20 | 41.31 | 48.04 | 36.53 | 38.10  | 26.02  | 35.08 | 490.85 |
| 2545                | 10.22 | 18.56 | 5.42   | 3.71   | 11.00  | 1.42  | 2.30  | 9.65  | 16.22 | 49.28  | 13.58  | 4.69  | 146.05 |
| 2546                | 37.30 | 9.81  | 5.15   | 3.51   | 7.23   | 3.59  | 0.93  | 1.72  | 8.45  | 7.69   | 20.83  | 83.21 | 189.42 |
| 2547                | 41.68 | 52.42 | 125.94 | 130.00 | 109.00 | 14.49 | 0.55  | 8.58  | 66.79 | 153.29 | 113.23 | 55.82 | 871.79 |
| 2548                | 3.89  | 8.11  | 3.55   | 1.92   | 7.39   | 7.91  | 4.21  | 5.72  | 4.70  | 3.65   |        |       | 51.05  |

## ปาล์มน้ำมัน

### 1. ผลผลิต : ล้านตัน

|                            | ปี 2543 | ปี 2544 | ปี 2545 | ปี 2546 | ปี 2547 | ปี 2548<br>(พ.ย.) | ปี 2549<br>(พ.ย.) | % Δ  |
|----------------------------|---------|---------|---------|---------|---------|-------------------|-------------------|------|
| 1.1 โลก น้ำมันปาล์มดิบ     | 21.80   | 24.30   | 25.44   | 27.78   | 29.68   | 33.17             | 34.57             | 4.22 |
| มาเลเซีย "                 | 10.49   | 11.94   | 11.86   | 13.18   | 13.42   | 15.19             | 15.50             | 2.04 |
| อินโดนีเซีย "              | 7.20    | 8.30    | 9.20    | 9.80    | 11.50   | 13.20             | 14.20             | 7.58 |
| 1.2 ไทย : ผลปาล์ม(ก.เกษตร) | 3.256   | 4.089   | 4.001   | 4.903   | 5.182   | 5.513             | 5.727             | 3.88 |
| : น้ำมันดิบ(โรงงานสกัด)    | 0.579   | 0.780   | 0.642   | 0.864   | 0.821   | 0.873             | 0.906             | 3.88 |

### 2. ต้นทุน ผลผลิตเฉลี่ยของไทย

|                         | ปี 2543           | ปี 2544    | ปี 2545 | ปี 2546 | ปี 2547           | ปี 2548    | ปี 2549 |         |
|-------------------------|-------------------|------------|---------|---------|-------------------|------------|---------|---------|
| ต้นทุนผลปาล์ม : บาท/กก. | 1.62              | 1.49       | 1.35    | 1.27    | 1.29              | 1.49       | na      |         |
| ผลผลิตเฉลี่ย : กก./ไร่  | 2,500             | 2,699      | 2,434   | 2,725   | 2,678             | 2,714      | 2,628   |         |
| แหล่งผลิตสำคัญ          | ปี 2548           |            |         |         | ปี 2549           |            |         |         |
|                         | เนื้อที่ให้ผล:ไร่ | ผลผลิต:ตัน | กก./ไร่ | %ผลผลิต | เนื้อที่ให้ผล:ไร่ | ผลผลิต:ตัน | กก./ไร่ | %ผลผลิต |
| จ.กระบี่                | 629,146           | 1,898,133  | 3,017   | 34      | 647,674           | 1,902,219  | 2,937   | 33      |
| จ.สุราษฎร์ธานี          | 554,478           | 1,440,534  | 2,598   | 26      | 596,608           | 1,530,896  | 2,566   | 27      |
| จ.ชุมพร                 | 384,199           | 1,013,517  | 2,638   | 18      | 442,936           | 1,147,204  | 2,590   | 20      |
| จ.สตูล                  | 80,446            | 192,105    | 2,388   | 3       | 82,920            | 189,472    | 2,285   | 3       |
| จ.ตรัง                  | 81,838            | 215,889    | 2,638   | 4       | 87,771            | 225,659    | 2,571   | 4       |
| จ.ประจวบคีรีขันธ์       | 54,956            | 128,267    | 2,334   | 2       | 56,126            | 124,319    | 2,215   | 2       |
| จ.ชลบุรี                | 60,098            | 150,065    | 2,497   | 3       | 60,969            | 118,768    | 1,948   | 2       |
| จังหวัดอื่น ๆ           | 186,530           | 474,492    | 2,544   | 9       | 204,079           | 488,150    | 2,392   | 9       |
| ทั้งประเทศ              | 2,031,691         | 5,513,002  | 2,714   | 100     | 2,179,083         | 5,726,687  | 2,628   | 100     |

### 3. สมดุลย์ของไทย (น้ำมันปาล์มดิบ) : ตัน

|                                 | ปี 2542 | ปี 2543 | ปี 2544 | ปี 2545 | ปี 2546 | ปี 2547 | ปี 2548 |
|---------------------------------|---------|---------|---------|---------|---------|---------|---------|
| 1. สต็อกต้นปี                   | 25,699  | 180,577 | 157,387 | 108,884 | 59,995  | 114,953 | 151,122 |
| 2. ผลผลิต                       | 707,951 | 579,557 | 780,389 | 641,607 | 863,836 | 820,838 | 821,925 |
| 3. นำเข้า - บริสุทธ์ คิดเป็นตัน | -       | -       | -       | 3,103   | -       | 83,531  | 24,271  |
| 4. ใช้ในประเทศ                  | 523,929 | 545,330 | 633,406 | 610,787 | 647,933 | 723,385 | 739,586 |
| 5. ส่งออก-น้ำมันดิบ             | 18,101  | 32,042  | 166,565 | 34,443  | 86,289  | 2,219   | -       |
| - บริสุทธ์ คิดเป็นตัน           | 11,043  | 25,373  | 28,922  | 48,369  | 74,657  | 142,596 | 102,998 |
| 6. สต็อกปลายปี                  | 180,577 | 157,387 | 108,884 | 59,995  | 114,953 | 151,122 | 154,734 |
| สต็อก เอกชน                     | 112,049 | 118,128 | 108,884 | 59,995  | 114,953 | 151,122 | 154,734 |
| สต็อก อคส.                      | 68,528  | 39,259  | -       | -       | -       | -       | -       |

ที่มา โรงงานสกัดและถั้มน้ำมันปาล์ม แจ้งตามประกาศ กกร. (น้ำมันบริสุทธ์ จะคิดเป็นน้ำมันดิบ)

4. การนำเข้า-ส่งออก : ต้น

|                   |             | ปี 2543 | ปี 2544 | ปี 2545 | ปี 2546  | ปี 2547   | ปี 2548<br>(ม.ค.-ต.ค.) |
|-------------------|-------------|---------|---------|---------|----------|-----------|------------------------|
| <b>4.1 นำเข้า</b> | รวม 2 พิกัด | 1,106   | 117     | 2,589   | 9,716    | 74,767    | 18,617                 |
| น้ำมันดิบ         | -1511.100   | -       | -       | 90      | 1.8      | -         | -                      |
| น้ำมันบริสุทธิ์   | -1511.900   | 1,106   | 117     | 2,499   | 9,714    | 74,767    | 18,617                 |
| <b>4.2 ส่งออก</b> | รวม 2 พิกัด | 37,150  | 180,092 | 81,991  | 137,838  | 124,273   | 71,537                 |
| น้ำมันดิบ         | -1511.100   | 20,234  | 160,811 | 49,744  | 76,667   | 3,014     | -                      |
| น้ำมันบริสุทธิ์   | -1511.900   | 16,916  | 19,281  | 32,246  | 61,170** | 121,259** | 71,537                 |

ประเทศส่งออก น้ำมันดิบ : มาเลเซีย (99%) น้ำมันบริสุทธิ์ : พม่า (90%) จีน (10%) \*\* รวม EPZ = 11,399 , 26,195 ตัน

5. ราคา (บาท/กก.)0

|                               | ปี 2543 | ปี 2544 | ปี 2545 | ปี 2546 | ปี 2547 | ปี 2548<br>(ม.ค.-พ.ย.) |
|-------------------------------|---------|---------|---------|---------|---------|------------------------|
| <b>ไทย</b>                    |         |         |         |         |         |                        |
| ผลปาล์ม(๗น้ำมัน 17) ณ โรงสกัด | 1.83    | 1.43    | 2.70    | 2.76    | 3.38    | 2.97                   |
| น้ำมันปาล์มดิบ กทม.           | 12.95   | 10.80   | 17.25   | 18.28   | 20.17   | 16.90                  |
| น้ำมันปาล์มบริสุทธิ์ กทม.     | 17.13   | 14.55   | 20.79   | 22.93   | 25.27   | 22.03                  |
| <b>มาเลเซีย</b>               |         |         |         |         |         |                        |
| น้ำมันปาล์มดิบในมาเลเซีย      | 10.54   | 10.61   | 15.36   | 17.24   | 17.60   | 14.77                  |
| น้ำมันปาล์มบริสุทธิ์ ส่งออก   | 11.98   | 11.73   | 16.45   | 18.88   | 18.99   | 16.08                  |

6. สภาพปัญหา

6.1 ปัญหาภาพรวม

1) การผลิต ผลผลิตเฉลี่ยต่ำ(ไทย 2.7 ตัน/ไร่ มาเลเซีย 3.0 ตัน/ไร่) ต้นทุนการผลิตสูง(ไทย 1.50 บาท/กก. มาเลเซีย 1.00 บาท/กก.) เนื่องจากพันธุ์ปาล์มคุณภาพต่ำ พื้นที่ไม่เหมาะสม ภัยราคาสูงขึ้นผู้ปลูกปาล์ม 90% เป็นเกษตรกรรายย่อย ขาดการจัดการที่ดี ปริมาณผลผลิตออกสู่ตลาดไม่สม่ำเสมอ

2) การนำเข้า มีการนำเข้าเพื่อส่งออกรวมทั้งการถลุง(ตั้งแต่ ธ.ค. 47)ซึ่งกระทบต่อตลาดส่งออกน้ำมันส่วนเกิน

3) การส่งออก ความสามารถในการแข่งขันต่ำ เนื่องจากราคาในประเทศสูง

4) การค้าในประเทศ โรงสกัดฯมีกำลังผลิตส่วนเกิน 50% แข่งขันซื้อสูงจึงตัดปาล์มดิบ การลักลอบนำเข้าส่งผลกระทบต่อราคาในประเทศ

6.2 ปัญหาด้านราคา

1) ปี 2542 - 44 - ผลปาล์มราคาตกต่ำ (มีการแทรกแซงตลาด)

2) ปี 2545 - ผลปาล์มราคาสูง (ไม่มีการแทรกแซงตลาด)

- น้ำมันปาล์มดิบราคาสูงในช่วงปลายปี สมาคมโรงกลั่นน้ำมันปาล์มขอนำเข้าน้ำมันปาล์มดิบชนิด Crude Palm Olein จำนวน 20,000 ตัน ภายใน 5% กระทรวงพาณิชย์พิจารณาสถานการณ์ มีอุปทานน้ำมันปาล์มดิบเพียงพอกับความต้องการใช้ จึงไม่มีการอนุมัติให้นำเข้า

3) ปี 2546 - ผลปาล์มมีราคาสูงในช่วงเดือนม.ค.-ก.พ. และราคาต่ำลงช่วงเดือน มี.ค.-พ.ค. เนื่องจากผลปาล์มออกมากเกินกำลังการผลิตของเครื่องจักร มีคุณภาพต่ำ มีการลักลอบนำเข้า และการนำเข้านอกโควตาภายใต้ WTO จำนวนมาก เมื่อจัดระบบการค้าแก้ไขปัญหายังเป็นระบบ ส่งผลให้ตั้งแต่เดือน มี.ย.ราคามีเสถียรภาพ

4) ปี 2547-48 - ผลปาล์มราคาสูง สาเหตุหนึ่งเป็นผลจากจัดระบบการค้าอย่างเป็นระบบ

## 7. มาตรการแก้ไขปัญหาราคาผลปาล์มตกต่ำที่ผ่านมา

### 7.1 ปี 2542

มติคณะกรรมการคชก. เมื่อ 23 เม.ย.42 – 21 ธ.ค.43 (รวม 8 ครั้ง) อนุมัติเงินทุนหมุนเวียนปลอดดอกเบี้ย รวม 1,500 ล้านบาท ให้ อคส.ใช้แทรกแซงตลาดโดยการรับซื้อน้ำมันปาล์มดิบ จำนวนประมาณ 75,000 ตัน จากโรงงานสกัดน้ำมันปาล์มดิบ ในราคา กก.ละ 19.50 , 16.00 , 15.00 บาท ส่งมอบ ณ หน้าคลังเก็บ (รับซื้อ-เก็บสต็อก) และให้โรงงานสกัดฯ รับซื้อผลปาล์มทะเลจากเกษตรกรรายย่อย (มีพื้นที่ปลูกปาล์ม ไม่เกิน 100 ไร่) ในราคา ณ หน้าโรงสกัดฯ กก.ละ 2.72 , 2.20 , 2.10 บาท (%น้ำมัน 16%) ระยะเวลารับซื้อ พ.ค.42 - ม.ค.43

| ผลการดำเนินงาน                                                   | ปริมาณ(ตัน) | ราคา(บาท/กก) | มูลค่า (ล้านบาท) |
|------------------------------------------------------------------|-------------|--------------|------------------|
| การรับซื้อ – ผลปาล์มสด (พ.ค.42-ม.ค.43)                           | 454,170     | 2.36         | 1,017.48         |
| - น้ำมันปาล์มดิบ (พ.ค.42-ม.ค.43)                                 | 70,239      | 16.37        | 1,150.03         |
| การจำหน่าย – เพื่อส่งออก (17มี.ค.43-31ม.ค.44)                    | 70,239      | 8.76         | 615.59           |
| ค่าใช้จ่ายทั้ง โครงการ (ผลขาดทุนขาย+คชจ.เก็บรักษา +ค่าดำเนินการ) |             |              | 1,128.37         |
| ค่าใช้จ่ายเฉลี่ย (บาท/กก.น้ำมันปาล์มดิบ)                         |             |              | 16.06            |

มติคณะกรรมการ คชก. เมื่อ 16 มิ.ย.47 อนุมัติค่าใช้จ่ายและลดค่าปรับให้บริษัท ข้าวไชยพร จำกัด จากกก.ละ 5 บาท เหลือร้อยละ 7.5 ขณะนี้อยู่ระหว่างเรียกค่าปรับ

### 7.2 ปี 2543

#### 1) การแทรกแซงตลาด

มติคณะกรรมการคชก. เมื่อ 2 ต.ค.43 อนุมัติเงินทุนหมุนเวียนปลอดดอกเบี้ย จำนวน 250 ล้านบาท ให้ อคส.ใช้ดำเนินการแทรกแซงตลาดโดยการรับซื้อน้ำมันปาล์มดิบ จำนวนประมาณ 15,000 ตัน จากโรงงานสกัดน้ำมันปาล์มดิบ ในราคา กก.ละ 12.50 บาท ส่งมอบ ณ หน้าคลังเก็บ (รับซื้อ-เก็บสต็อก) และให้โรงงานสกัดฯ ที่เข้าร่วมโครงการรับซื้อผลปาล์มทะเลจากเกษตรกรรายย่อย ที่มีพื้นที่ปลูกไม่เกิน 50 ไร่และจดทะเบียนไว้กับทางราชการ ในราคา ณ หน้าโรงงานสกัดฯ กก.ละ 1.79 บาท (% น้ำมัน 17%) ระยะเวลารับซื้อ ต.ค.43 - ม.ค.44

| ผลการดำเนินงาน                                                  | ปริมาณ(ตัน) | ราคา(บาท/กก) | มูลค่า (ล้านบาท) |
|-----------------------------------------------------------------|-------------|--------------|------------------|
| การรับซื้อ – ผลปาล์มน้ำมัน (ต.ค.43-ม.ค.44)                      | 44,759      | 1.77         | 79.421           |
| - น้ำมันปาล์มดิบ ( " )                                          | 7,527       | 11.95        | 89.950           |
| การจำหน่าย – เพื่อส่งออก (21 พ.ค.44)                            | 7,527       | 7.69         | 57.890           |
| ค่าใช้จ่ายทั้ง โครงการ (ผลขาดทุนขาย+คชจ.เก็บรักษา+ค่าดำเนินการ) |             |              | 60.363           |
| ค่าใช้จ่ายเฉลี่ย (บาท/กก.น้ำมันปาล์มดิบ)                        |             |              | 8.02             |

คณะกรรมการ คชก. เมื่อ 16 มี.ค.45 รับทราบ คชจ.โครงการฯ และปิดบัญชีแล้วเมื่อ 23 ก.พ.47

2) การระบายส่งออก ประธานคณะกรรมการ คชก. อนุมัติการจำหน่ายเพื่อส่งออกน้ำมันปาล์มดิบ ไปต่างประเทศจำนวน 32,042 ตัน (น้ำมันที่รับซื้อเก็บสต็อกเมื่อปี 2542)

7.3 ปี 2544

1) การแทรกแซงตลาด

มติคณะกรรมการคชก. เมื่อ 5 และ 22 มี.ค.44 อนุมัติให้อคส.แทรกแซงตลาดโดยการรับซื้อน้ำมันปาล์มดิบจากโรงสกัดฯ และจำหน่ายให้ผู้ส่งออกเพื่อส่งออกไปต่างประเทศทันที (รับซื้อ-ส่งออกทันที) จำนวนประมาณ 50,000 ตัน และจ่ายชดเชยส่วนต่างราคาส่งออกให้ผู้ส่งออกในอัตราตันละ 2,830 บาท โดยกำหนดเงื่อนไขให้โรงสกัดฯ ที่เข้าร่วมโครงการฯ ต้องรับซื้อผลปาล์มสดในราคา ณ หน้าโรงสกัดฯ จากเกษตรกรรายย่อย (ที่มีพื้นที่ปลูกไม่เกิน 50 ไร่และจดทะเบียนไว้กับทางราชการ ให้ขายได้ไร่ละ 200 กก./ไร่/เดือน) ในราคาที่จะกำหนดเป็นงวด ๆ ระยะเวลารับซื้อ มี.ค.-ส.ค.44

| ผลการดำเนินงาน                                              | ปริมาณ(ตัน) | ราคา(บาท/กก) | มูลค่า (ล้านบาท) |
|-------------------------------------------------------------|-------------|--------------|------------------|
| การรับซื้อ – ผลปาล์มน้ำมัน (เม.ย.-พ.ค.44)                   | 141,050     | 1.68         | 236.553          |
| - น้ำมันปาล์มดิบ ( " )                                      | 23,870      | 11.336       | 270.590          |
| การจำหน่าย – ส่งออกทันที (31 พ.ค.44)                        | 23,870      | 11.336       | 270.590          |
| จ่ายชดเชยส่วนต่างราคา                                       |             | 2.830        | 67.496           |
| ค่าใช้จ่ายดำเนินการของ อคส.                                 |             | 0.150        | 3.580            |
| ค่าใช้จ่ายทั้งโครงการ (ค่าชดเชยส่วนต่างราคา + ค่าดำเนินการ) |             |              | 71.076           |
| ค่าใช้จ่ายเฉลี่ย (บาท/กก.น้ำมันปาล์มดิบ)                    |             |              | 2.98             |

คณะกรรมการ คชก. เมื่อ 16 มี.ค.45 รับทราบ คชจ.โครงการฯ และปิดบัญชีแล้วเมื่อ 23 ก.พ.47

2) การใช้น้ำมันปาล์มเป็นเชื้อเพลิง

มติคณะรัฐมนตรี เมื่อ 10 ก.ค.44 (อนุมัติตามมติคณะกรรมการนโยบายพลังงานแห่งชาติ เมื่อ 2 ก.ค.44) ให้ ปตท.รับซื้อน้ำมันปาล์มบริสุทธิ์เพื่อนำมาผสมกับน้ำมันดีเซลในสัดส่วนไม่เกิน 10% เพื่อจำหน่ายให้กับประชาชนทั่วไปในระยะแรก และจำหน่ายให้กับส่วนราชการ รัฐวิสาหกิจ เรือประมงและเรือขนส่งสินค้าในระยะต่อไป

ผลการดำเนินงาน ปตท. ได้เปิดปั้มน้ำมันดีเซลปาล์มบริสุทธิ์ ที่ถนนสุขาภิบาล 3 ตั้งแต่ 11 ก.ค.44 ถึงสิ้นปี 2546 จำหน่ายวันละประมาณ 3,200 ลิตร (ใช้น้ำมันปาล์ม 160 ลิตร/วัน) โดยจำหน่ายในราคาต่ำกว่าดีเซลลิตรละ 0.50บาท ตั้งแต่ปลายปี 2544 ราคาสูงไม่คุ้มต้นทุนจำหน่าย

3) การระบายส่งออก

ประธานคณะกรรมการ คชก. อนุมัติการจำหน่ายเพื่อส่งออกน้ำมันปาล์มดิบ ไปต่างประเทศจำนวน 46,837 ตัน (รับซื้อเก็บสต็อกไว้เมื่อปี 2542-43 ที่เหลือจากการระบายปี 2543) ทั้งนี้ เมื่อรวมกับการส่งออกทันทีตามมาตรการแทรกแซงตลาดของรัฐ ปี 2544 จำนวน 23,870 ตัน และการส่งออกของเอกชนจำนวน 95,858 ตัน รวมทั้งปีปริมาณ 166,565 ตัน

7.4 ปี 2545 -2548 (ไม่มีปัญหาด้านราคาผลปาล์ม) โดยดำเนินการจัดการระบบการค้าอย่างเป็นระบบ

1) วางระบบการนำเข้าอย่างรัดกุม

(1) การเปิดตลาด ภายใต้ WTO - ในโควตา

|               | ปี 2545        | ปี 2546        | ปี2547         | ปี2548         |
|---------------|----------------|----------------|----------------|----------------|
| ภาษี (%)      | 20             | 20             | 20             | 20             |
| ปริมาณ (ตัน)  | 4,808.67       | 4,834.30       | 4,860          | 4,860          |
| มาตรการนำเข้า | ให้อคส. นำเข้า | ให้อคส. นำเข้า | ให้อคส. นำเข้า | ให้อคส. นำเข้า |
| การนำเข้าจริง | ไม่มีนำเข้า    | ไม่มีนำเข้า    | ไม่มีนำเข้า    | ไม่มีนำเข้า    |

ไม่มีนำเข้า เนื่องจากผลผลิตในประเทศมีเพียงพอใช้



## (2) การเปิดตลาด ภายใต้ WTO - นอกโควตา

|                  | ปี 2545                                                                 | ปี 2546                                                                                                                                                                                                                                                                                                                                               | ปี 2547  | ปี 2548                                                                                                                                                                                                                                                                             |
|------------------|-------------------------------------------------------------------------|-------------------------------------------------------------------------------------------------------------------------------------------------------------------------------------------------------------------------------------------------------------------------------------------------------------------------------------------------------|----------|-------------------------------------------------------------------------------------------------------------------------------------------------------------------------------------------------------------------------------------------------------------------------------------|
| ภาษี (%)         | 146.2                                                                   | 144.6                                                                                                                                                                                                                                                                                                                                                 | 143.0    | 143.0                                                                                                                                                                                                                                                                               |
| ปริมาณ           | ไม่จำกัด                                                                | ไม่จำกัด                                                                                                                                                                                                                                                                                                                                              | ไม่จำกัด | ไม่จำกัด                                                                                                                                                                                                                                                                            |
| ผู้นำเข้า (ราย)  | 9                                                                       | 12                                                                                                                                                                                                                                                                                                                                                    | 12       | 3                                                                                                                                                                                                                                                                                   |
| ใน EPZ : นอก EPZ | 8 : 1                                                                   | 6 : 6                                                                                                                                                                                                                                                                                                                                                 | 6 : 6    | (ม.ค. - ต.ค.)                                                                                                                                                                                                                                                                       |
| ขออนำเข้า (ตัน)  | 10,337                                                                  | 24,356                                                                                                                                                                                                                                                                                                                                                | 79,233   | 16,150                                                                                                                                                                                                                                                                              |
| นำเข้าจริง (ตัน) | 3,099                                                                   | 11,399                                                                                                                                                                                                                                                                                                                                                | 78,188   | 15,874                                                                                                                                                                                                                                                                              |
| มาตรการนำเข้า    | ตั้งแต่ปี 2538-45<br>ให้ขอหนังสือ<br>รับรองนอกโควตา<br>ได้เป็นการทั่วไป | ตั้งแต่เดือนเม.ย. 46 เป็นต้นไป<br>- ให้โรงงานสกัด/โรงกลั่น/นิติบุคคลที่<br>ค้ำน้ำมันปาล์มเป็นผู้นำเข้า<br>- ต้องจดทะเบียนเป็นผู้นำเข้ากับ<br>กรมการค้าต่างประเทศ<br>- การขออนำเข้าเพื่อส่งออกต้องยื่น<br>หลักฐานการนำเข้าและ ส่งออกด้วย<br>- ต้องส่งออกภายใน 30 วัน<br>- ให้ส่งออกได้ 4 ด่าน (ด่านสังขละบุรี<br>ด่านแม่สอด ด่านแม่สาย ท่าเรือกรุงเทพ) |          | ตั้งแต่ ก.พ. 48<br>- การขออนำเข้าเพื่อ<br>ส่งออกต้องยื่นหลักฐาน<br>การรับซื้อผลผลิตใน<br>ประเทศ 1 ส่วนเพิ่มเติม<br>และต้องทำข้อตกลงการ<br>รับซื้อผลผลิตกับ พลน..<br>- ต้องส่งออกน้ำมัน<br>ปาล์มที่รับซื้อในประเทศ<br>และน้ำมันปาล์มที่นำเข้า<br>ไปต่างประเทศทั้งหมด<br>ภายใน 30 วัน |
| เงื่อนไข         | ไม่กำหนด                                                                |                                                                                                                                                                                                                                                                                                                                                       |          |                                                                                                                                                                                                                                                                                     |

## (3) การเปิดตลาด ภายใต้ AFTA

|               | ปี 2543 - 45   | ปี 2546 - 47                    | ปี 2548 - 49                                  | ปี 2550 หรือ 53 |
|---------------|----------------|---------------------------------|-----------------------------------------------|-----------------|
| ภาษี (%)      | 20             | 5                               | 5                                             | จะเหลือ 0       |
| ปริมาณ        | ไม่จำกัด       | มติ ครม. 30 ธ.ค. 46<br>ไม่จำกัด | ไม่จำกัด                                      |                 |
| มาตรการนำเข้า | ต้องขออนุญาต   | ต้องขออนุญาต                    | ให้ออกส.เป็นผู้นำเข้า<br>(มติ ครม. 2 พ.ย. 47) |                 |
| การนำเข้าจริง | ไม่มีการนำเข้า | ไม่มีการนำเข้า                  | ไม่มีการนำเข้า                                |                 |

## 2) บริหารจัดการระบบการค้าในประเทศ

## (1) จัดระบบการซื้อขายผลปาล์มและน้ำมันปาล์มในประเทศ

๑ ให้ผู้ผลิตทั้ง โรงงานสกัดและ โรงกลั่นแจ้งปริมาณการรับซื้อ ผลิต จำหน่าย สต็อกเป็น ประจำทุกเดือนและตรวจสอบสต็อกทุกสัปดาห์ (ประมาณ 60 ราย)

๑ ให้ผู้ขนย้ายน้ำมันปาล์มตั้งแต่ 25 กก.ขึ้นไป ต้องขออนุญาตการขนย้ายซึ่งเดิมกำหนดพื้นที่ ควบคุมไว้ 15 จังหวัดในภาคใต้ / ตั้งแต่ปี 2547 ได้ขยายพื้นที่เพิ่มอีก 30 จังหวัดที่มีพื้นที่ติดทะเลและติดประเทศ เพื่อนบ้านรวมเป็น 45 จังหวัดเพื่อกำกับเคลื่อนย้ายน้ำมันปาล์มในประเทศและป้องกันการลักลอบนำเข้า

๑ ให้ผู้รับซื้อผลปาล์มปิดป้ายแสดงราคาซื้อผลปาล์มโดยระบุชั้นคุณภาพ (เปอร์เซ็นต์ น้ำมัน) อย่างน้อย 3 ชั้นคุณภาพ ได้แก่ 13% 15% 17% และให้รับซื้อไม่ต่ำกว่าราคาแสดงที่ป้าย (โรงงานสกัด 48 ราย และลานเท 312 ราย) / และให้ปิดป้ายแสดงค่า % น้ำมันปาล์มดิบ ตั้งแต่ปี 2548

๑ ประชาสัมพันธ์ให้เกษตรกรพัฒนาคุณภาพผลปาล์ม (ตัดปาล์มสุก) ทางสื่อวิทยุ โปสเตอร์ แผ่นพับ เพื่อให้เกษตรกรขายผลผลิตได้ราคาดีขึ้น

(2) กำหนดเกณฑ์ราคากลางและตรวจสอบคุณภาพ โดยจังหวัด

๑ ให้จังหวัดประชาสัมพันธ์เผยแพร่ราคาซื้อขายและราคากลางผลปาล์มตามชั้นคุณภาพที่คำนวณจากราคาน้ำมันปาล์มดิบที่โรงงานสกัดฯในพื้นที่ขายได้ให้เกษตรกรทราบเป็นประจำทุกวัน

๑ ให้ตั้งคณะทำงานแก้ไขปัญหาปาล์มน้ำมันอย่างเป็นระบบระดับจังหวัด คณะทำงานตรวจสอบคุณภาพผลปาล์มประจำจังหวัด(รวม 11 จังหวัดที่เป็นแหล่งผลิต ได้แก่ จ.กระบี่ สุราษฎร์ธานี ชุมพร ตรัง สตูล สงขลา พังงา ระนอง นครศรีธรรมราช ประจวบคีรีขันธ์ และชลบุรี) เพื่อทำหน้าที่ดำเนินมาตรการตามนโยบายที่กำหนดและใกล้เคียงปัญหาคุณภาพผลปาล์มที่เกิดขึ้นจากการซื้อขาย

(3) การตรวจสอบและกำกับดูแล โดยส่วนกลาง

๑ ตรวจสอบการปิดป้ายแสดงราคาซื้อขายของผู้รับซื้อในแหล่งผลิตสำคัญ 7 จังหวัด ได้แก่ จ.กระบี่ สุราษฎร์ธานี ชุมพร ตรัง สตูล สงขลา และพังงา รวม 11 ราย พบผู้กระทำผิดไม่ปิดป้าย 14 ราย ปรับเป็นเงิน 24,000 บาท

๑ ตรวจสอบเครื่องชั่ง พบเครื่องชั่งไม่ถูกต้องได้ผูกบัตรห้ามใช้

๑ คู่มือป้องกันมิให้มีการกำหนดราคาซื้อขายร่วมกัน

3) ตรวจสอบป้องกันการลักลอบนำเข้าน้ำมันปาล์ม

(1) มาตรการ

๑ ขอความร่วมมือหน่วยงานหลักคือกรมศุลกากรเพิ่มความเข้มงวดกวดขันในการปราบปรามการลักลอบทั้งทางบกและทางทะเลปฏิบัติการเสริม โดยกรมการค้าภายในส่งสายตรวจพิเศษเข้าตรวจสอบในพื้นที่ภาคใต้เป็นครั้งคราว

๑ ดำเนินคดีกับผู้ลักลอบที่จับกุมได้ ทั้งตามกม.ศุลกากรและกม.ควบคุมการขนย้ายฯ และตามกม.ว่าด้วยการป้องกันและปราบปรามการฟอกเงิน(ปปง.) กรณีส่งผลกระทบต่อเศรษฐกิจโดยรวมของประเทศให้ดำเนินการยึดทรัพย์

(2) สถิติการจับกุม

| ปี 2545 |         | ปี 2546 |         | ปี 2547 |        | ปี 2548 (ม.ค. - ก.ย.48) |        |
|---------|---------|---------|---------|---------|--------|-------------------------|--------|
| ราย     | กก.     | ราย     | กก.     | ราย     | กก.    | ราย                     | กก.    |
| 315     | 102,604 | 298     | 254,809 | 121     | 64,211 | 117                     | 57,634 |

(3) การบริหารจัดการของกลาง โดยมติคณะกรรมการแก้ไขปัญหาปาล์มน้ำมันอย่างเป็นระบบ

| วันที่อนุมัติ | ของกลาง  |         | ผู้รับของกลาง                          | วัตถุประสงค์เพื่อการวิจัยด้านพลังงานทดแทน                               |
|---------------|----------|---------|----------------------------------------|-------------------------------------------------------------------------|
|               | เพิ่มคดี | กก.     |                                        |                                                                         |
| 24 พ.ค.47     | 65       | 25,871  | ม.สงขลานครินทร์                        | โครงการวิจัยการทดสอบการใช้เมทิล-เอสเตอร์ในเครื่องยนต์ดีเซล ฯ            |
|               | 51       | 26,426  | กรมอุทกหารเรือ                         |                                                                         |
| 27 ก.ย.47     | 33       | 24,314  | กรมพัฒนาพลังงานทดแทนและอนุรักษ์พลังงาน | โครงการวิจัยสาธิตการผลิตการใช้ไบโอ-ดีเซลเป็นเชื้อเพลิงในรถยนต์รับจ้าง ฯ |
|               |          |         | ม.สงขลานครินทร์                        |                                                                         |
| 28 ธ.ค.47     | 88       | 24,889  | กรมอุทกหารเรือ                         | ต่อเนื่องโครงการเดิม ฯ                                                  |
|               | 85       | 32,216  | กรมพัฒนาพลังงานทดแทนฯ                  |                                                                         |
| 8 ก.ค.48      | 61       | 30,534  |                                        |                                                                         |
| รวม           | 383      | 164,250 |                                        |                                                                         |

4) ส่งเสริมการส่งออกโดยสนับสนุนภาคเอกชนส่งออกน้ำมันปาล์มดิบและบริสุทธิ์ที่ผลิตในประเทศ เพื่อระบายส่วนเกินในประเทศที่มีจำนวนมาก

5) มาตรการอื่น ๆ ได้แก่ ตรวจสอบคุณภาพ/คุณสมบัติน้ำมันปาล์มที่ใช้แล้ว(Re-used) ประสานกระทรวงสาธารณสุขเพื่อลดการใช้ น้ำมันที่จะเป็นอันตรายต่อผู้บริโภค และได้คุ้มครอง การใช้ น้ำมันปาล์ม ในอุตสาหกรรมบะหมี่กึ่งสำเร็จรูป ขนมขบเคี้ยว ร้านอาหารฟาสต์ฟู้ดส์ เพื่อกำกับดูแลการจัดการน้ำมันที่เหลือจากการใช้แล้ว

การแก้ไขปัญหาปาล์มน้ำมันอย่างเป็นระบบดังกล่าว หน่วยงานที่เกี่ยวข้องดำเนินการตามมติ คณะรัฐมนตรี วันที่ 8 และ 22 เม.ย.46 ซึ่งเห็นชอบตามที่กระทรวงพาณิชย์เสนอ พร้อมให้แต่งตั้ง คณะกรรมการแก้ไขปัญหาปาล์มน้ำมันอย่างเป็นระบบโดยมีรัฐมนตรีว่าการกระทรวงพาณิชย์เป็นประธาน เพื่อทำหน้าที่กำหนดมาตรการและบริหารจัดการแก้ไขปัญหาปาล์มน้ำมันทั้งระบบอย่างต่อเนื่อง

7.5 ปี 2548

1) คงมาตรการแก้ไขปัญหาปาล์มน้ำมันอย่างเป็นระบบ และเพิ่มมาตรการให้รัดกุมขึ้น ดังนี้

(1) มติคณะกรรมการแก้ไขปัญหาปาล์มน้ำมันอย่างเป็นระบบ เมื่อ 20 ต.ค.47 และมติ คณะรัฐมนตรีเมื่อ 2 พ.ย.47 กำหนดมาตรการแก้ไขปัญหาการนำเข้าเพิ่มเติม ดังนี้

๑ การนำเข้านอกโควตา WTO เพื่อส่งออก กำหนดให้ผู้นำเข้าต้องรับซื้อผลผลิตในประเทศเพื่อส่งออกด้วยและต้องส่งออกน้ำมันปาล์มไปต่างประเทศเป็นปริมาณไม่น้อยกว่า 2 เท่าของ ปริมาณนำเข้าฯ ภายใน 30 วัน มีผู้นำเข้ามาทำข้อตกลง รวม 7 ราย (มี.ค.-ต.ค. 48)

๑ การนำเข้า ภายใต้ AFTA กำหนดให้ อคส.เป็นผู้นำเข้า ภายใต้การพิจารณาของ คณะอนุกรรมการคณะหนึ่งโดยความเห็นชอบของรัฐมนตรีว่าการกระทรวงพาณิชย์

๑ ด้านส่งออกน้ำมันปาล์มที่นำเข้า ให้คงด่านส่งออกตามมติกรม. เมื่อ 22 เม.ย.46 (ด่านแม่สอด แม่สาย สังขละบุรี และท่าเรือกรุงเทพ) เมื่อกรมศุลฯ มีความพร้อมก็ให้เปิดเพิ่ม

(2) มติคณะกรรมการกลางว่าด้วยราคาสินค้าและบริการ เมื่อ 17 ม.ค.48 ให้คงมาตรการการ แข็งปริมาณและสถานที่เก็บ การควบคุมการขนย้ายน้ำมันปาล์มในประเทศ และการปิดป้ายแสดงราคา รับซื้อผลปาล์ม ณ สถานที่รับซื้อ (มาตรการจัดระบบการค้าในประเทศ)

(3) อาศัยอำนาจการบริหารของรัฐมนตรีว่าการกระทรวงพาณิชย์ ได้ออกประกาศกระทรวงพาณิชย์ เมื่อ 24 ม.ค.48 ขอให้โรงงานสกัดน้ำมันปาล์มดิบปิดป้ายแสดงค่าเฉลี่ยเปอร์เซ็นต์น้ำมันที่ผลิตได้ เป็นประจำทุกวัน

2) สถานการณ์ ปัจจุบัน

(1) **โลกปี48/49** กระทรวงเกษตรสหรัฐ คาดว่าโลกมีผลผลิตน้ำมันปาล์ม 34.57 ล้านตัน เพิ่มขึ้นร้อยละ 3.88 ความต้องการใช้บริโภค 34.10 ล้านตัน เพิ่มขึ้นร้อยละ 6.30

(2) **ไทยปี2549** กระทรวงเกษตรฯ คาดว่าจะมีผลผลิตปาล์มน้ำมัน 5.727 ล้านตัน เพิ่มขึ้นร้อยละ 3.88 หรือจะมีน้ำมันปาล์มดิบประมาณ 1.002 ล้านตัน (ใช้อัตราแปรสภาพ 17.5%)

- **ราคา** เดือนพ.ย.48 ราคาผลปาล์มปรับตัวลดลงจากเดือนก่อน ลดลงร้อยละ 3.07 แม้ผลปาล์มออกสู่ตลาดน้อยลงแต่มีปริมาณเพียงพอใช้ในการแปรรูปเพื่อการบริโภคใน ภาวะการค้าน้ำมันปาล์มดิบชะลอตัว มีสต็อกคงเหลือมาก ราคาน้ำมันในตลาดโลกอ่อนตัวลง เพราะมีการแข่งขันในตลาดน้ำมันพืชสูง ส่งผลให้ราคาน้ำมันปาล์มดิบและบริสุทธ์ของไทยและมาเลเซียปรับตัวลดลงเมื่อเทียบกับเดือนตุลาคม โดยไทยมีราคาอยู่ที่ 17.249 และ 22.94 บาท/ก.ก. ลดลงร้อยละ 5.22, 0.04 และมาเลเซียอยู่ที่ 15.41 และ 16.62 บาท/ก.ก. ลดลงร้อยละ 1.41, 1.95 ตามลำดับ

| บาท : กก.                   | ต.ค.48 | พ.ย.48 | % Δ   | 2 ธ.ค.48 |
|-----------------------------|--------|--------|-------|----------|
| ผลปาล์ม (%น้ำมัน 17)        | 3.26   | 3.17   | -3.07 | 3.05     |
| น้ำมันดิบไทย : บาท/กก.      | 18.19  | 17.24  | 5.22  | 16.63    |
| น้ำมันดิบมาเลเซีย : บาท/กก. | 15.63  | 15.41  | -1.41 | 15.02    |

- **แนวโน้ม** เดือนธ.ค.48 ผลปาล์มออกสู่ตลาดลดลง แต่เพียงพอกับความต้องการใช้ในการแปรรูป สต็อกน้ำมันปาล์มดิบยังมีมาก ผลปาล์มราคายังอยู่ในเกณฑ์ดีและราคาน้ำมันปาล์มดิบเคลื่อนไหวไปตามความต้องการของโรงกลั่นและราคาน้ำมันในตลาดมาเลเซีย

สำนักส่งเสริมการค้าสินค้าเกษตร กรมการค้าภายใน

ธันวาคม 2548

Agni 36: รายเดือน ก 3 ปาล์มปี 48

## ราคาปาล์มน้ำมันและน้ำมันปาล์ม (ไทยและมาเลเซีย)

AG36 D ราคา : ปาล์มย่อย (sh รายเดือนปาล์ม 40-48)

หน่วย : บาท/กก.

| ไทย                                                                     |       |       |       |       |       |       |       |       |       |       |       |       | เฉลี่ย<br>ทั้งปี |
|-------------------------------------------------------------------------|-------|-------|-------|-------|-------|-------|-------|-------|-------|-------|-------|-------|------------------|
| ม.ค.                                                                    | ก.พ.  | มี.ค. | เม.ย. | พ.ค.  | มิ.ย. | ก.ค.  | ส.ค.  | ก.ย.  | ต.ค.  | พ.ย.  | ธ.ค.  |       |                  |
| <b>1. ผลปาล์มหลาย คุณภาพน้ำมัน 17% (หน้าโรงงานสกัดฯ แหล่งผลิตสำคัญ)</b> |       |       |       |       |       |       |       |       |       |       |       |       |                  |
| ปี 2541                                                                 | 3.53  | 4.01  | 3.85  | 3.41  | 3.55  | 3.27  | 3.41  | 3.39  | 3.96  | 3.93  | 4.37  | 5.09  | 3.81             |
| ปี 2542                                                                 | 5.39  | 5.43  | 3.51  | 2.36  | 2.04  | 1.62  | 1.57  | 1.86  | 1.89  | 1.52  | 1.32  | 1.62  | 2.51             |
| ปี 2543                                                                 | 2.17  | 1.70  | 1.45  | 1.83  | 2.15  | 2.58  | 1.85  | 1.81  | 1.65  | 1.61  | 1.56  | 1.65  | 1.83             |
| ปี 2544                                                                 | 1.37  | 1.07  | 1.00  | 1.12  | 1.07  | 1.41  | 1.55  | 1.93  | 1.65  | 1.17  | 1.74  | 2.09  | 1.43             |
| ปี 2545                                                                 | 2.28  | 2.30  | 2.26  | 2.25  | 2.06  | 2.56  | 2.37  | 2.59  | 2.57  | 2.72  | 3.78  | 4.71  | 2.70             |
| ปี 2546                                                                 | 4.03  | 2.71  | 2.36  | 1.96  | 2.00  | 2.32  | 2.45  | 2.38  | 2.66  | 3.24  | 3.58  | 3.41  | 2.76             |
| ปี 2547                                                                 | 3.13  | 3.34  | 3.41  | 3.29  | 3.05  | 2.84  | 3.42  | 3.99  | 3.83  | 3.61  | 3.74  | 2.96  | 3.38             |
| ปี 2548                                                                 | 2.89  | 2.25  | 2.53  | 2.47  | 2.75  | 3.18  | 3.58  | 3.51  | 3.06  | 3.26  | 3.17  |       | 2.97             |
| <b>2. น้ำมันปาล์มดิบ (ขายส่งถึงโรงกลั่น)</b>                            |       |       |       |       |       |       |       |       |       |       |       |       |                  |
| ปี 2541                                                                 | 26.93 | 27.12 | 24.40 | 22.77 | 25.60 | 23.74 | 25.07 | 23.70 | 25.21 | 25.82 | 29.57 | 30.90 | 25.90            |
| ปี 2542                                                                 | 32.89 | 32.99 | 22.22 | 17.26 | 17.00 | 13.91 | 14.42 | 14.76 | 14.41 | 12.81 | 11.59 | 13.59 | 18.15            |
| ปี 2543                                                                 | 13.86 | 12.49 | 10.99 | 13.15 | 15.25 | 16.15 | 13.25 | 13.43 | 11.78 | 11.46 | 11.76 | 11.81 | 12.95            |
| ปี 2544                                                                 | 10.02 | 8.58  | 9.03  | 9.00  | 9.13  | 10.25 | 11.86 | 13.70 | 10.84 | 9.85  | 13.24 | 14.13 | 10.80            |
| ปี 2545                                                                 | 15.15 | 15.05 | 15.00 | 15.29 | 15.04 | 15.94 | 15.19 | 16.23 | 16.08 | 16.64 | 22.69 | 28.66 | 17.25            |
| ปี 2546                                                                 | 25.10 | 18.57 | 16.14 | 15.86 | 16.42 | 16.67 | 15.83 | 15.51 | 16.55 | 19.97 | 21.69 | 21.00 | 18.28            |
| ปี 2547                                                                 | 19.68 | 21.22 | 21.66 | 21.17 | 20.17 | 17.64 | 20.25 | 21.96 | 21.01 | 20.24 | 20.01 | 17.04 | 20.17            |
| ปี 2548                                                                 | 16.30 | 14.24 | 15.75 | 15.82 | 16.34 | 17.27 | 19.07 | 18.35 | 17.30 | 18.19 | 17.24 |       | 16.90            |
| <b>3. น้ำมันปาล์มบริสุทธิ์ Bulk (ขายส่งถึงผู้ซื้อ)</b>                  |       |       |       |       |       |       |       |       |       |       |       |       |                  |
| ปี 2541                                                                 | 31.66 | 34.39 | 32.82 | 29.64 | 31.25 | 32.27 | 31.50 | 29.78 | 30.64 | 32.04 | 35.46 | 38.05 | 32.46            |
| ปี 2542                                                                 | 38.91 | 39.18 | 33.19 | 25.82 | 25.05 | 21.32 | 19.91 | 19.17 | 18.60 | 17.09 | 15.21 | 17.52 | 24.25            |
| ปี 2543                                                                 | 18.08 | 17.33 | 15.07 | 16.47 | 18.92 | 19.80 | 18.70 | 18.26 | 16.45 | 15.66 | 15.37 | 15.49 | 17.13            |
| ปี 2544                                                                 | 15.06 | 13.23 | 13.26 | 12.67 | 12.99 | 13.78 | 14.55 | 17.00 | 15.47 | 13.65 | 16.10 | 16.83 | 14.55            |
| ปี 2545                                                                 | 18.35 | 18.84 | 19.07 | 19.41 | 19.59 | 20.53 | 19.66 | 19.54 | 18.69 | 19.30 | 24.87 | 31.62 | 20.79            |
| ปี 2546                                                                 | 31.51 | 25.24 | 21.84 | 20.61 | 21.85 | 21.05 | 20.27 | 19.17 | 20.47 | 23.17 | 26.19 | 23.75 | 22.93            |
| ปี 2547                                                                 | 23.59 | 24.73 | 25.80 | 25.57 | 25.03 | 23.65 | 25.34 | 26.44 | 27.43 | 26.27 | 25.90 | 23.48 | 25.27            |
| ปี 2548                                                                 | 22.90 | 21.64 | 20.42 | 20.49 | 20.64 | 21.05 | 22.79 | 24.05 | 22.51 | 22.95 | 22.94 |       | 22.03            |
| มาเลเซีย                                                                |       |       |       |       |       |       |       |       |       |       |       |       |                  |
| <b>4. น้ำมันปาล์มดิบ (ซื้อขายในมาเลเซีย)</b>                            |       |       |       |       |       |       |       |       |       |       |       |       |                  |
| ปี 2541                                                                 | 29.62 | 28.27 | 25.45 | 25.34 | 25.98 | 25.35 | 24.51 | 25.03 | 25.94 | 23.94 | 23.31 | 21.65 | 25.37            |
| ปี 2542                                                                 | 21.32 | 19.02 | 16.68 | 16.99 | 15.21 | 12.33 | 10.71 | 11.39 | 13.87 | 13.01 | 12.26 | 12.01 | 14.57            |
| ปี 2543                                                                 | 11.37 | 10.66 | 11.20 | 12.33 | 11.42 | 10.92 | 10.83 | 10.68 | 10.28 | 8.82  | 9.36  | 8.64  | 10.54            |
| ปี 2544                                                                 | 8.16  | 7.82  | 9.02  | 9.74  | 8.87  | 9.41  | 11.83 | 14.39 | 11.96 | 10.36 | 12.59 | 13.12 | 10.61            |
| ปี 2545                                                                 | 13.72 | 12.95 | 13.13 | 13.52 | 14.21 | 16.04 | 15.25 | 16.64 | 15.96 | 16.22 | 17.90 | 18.75 | 15.36            |
| ปี 2546                                                                 | 18.59 | 18.25 | 16.87 | 16.48 | 16.40 | 16.63 | 16.39 | 15.32 | 15.34 | 17.92 | 19.55 | 19.13 | 17.24            |
| ปี 2547                                                                 | 18.38 | 19.60 | 20.73 | 20.44 | 19.74 | 16.67 | 15.98 | 16.40 | 16.92 | 15.97 | 15.70 | 14.63 | 17.60            |
| ปี 2548                                                                 | 13.53 | 13.31 | 14.48 | 14.94 | 14.78 | 15.17 | 15.43 | 14.70 | 15.10 | 15.63 | 15.41 |       | 14.77            |
| <b>5. น้ำมันปาล์มบริสุทธิ์ Bulk (ส่งออก F.O.B. มาเลเซีย)</b>            |       |       |       |       |       |       |       |       |       |       |       |       |                  |
| ปี 2541                                                                 | 30.94 | 29.58 | 28.29 | 27.45 | 28.37 | 27.86 | 27.31 | 28.70 | 29.6  | 26.68 | 25.67 | 23.93 | 27.87            |
| ปี 2542                                                                 | 23.56 | 21.59 | 18.79 | 18.93 | 18.04 | 14.74 | 13.42 | 14.21 | 16.83 | 14.95 | 14.01 | 13.85 | 16.91            |
| ปี 2543                                                                 | 12.89 | 12.40 | 12.63 | 13.82 | 12.82 | 12.10 | 12.17 | 12.05 | 11.72 | 10.65 | 10.86 | 9.62  | 11.98            |
| ปี 2544                                                                 | 9.14  | 8.55  | 10.32 | 10.94 | 10.26 | 10.86 | 13.63 | 16.12 | 12.46 | 10.91 | 13.60 | 13.97 | 11.73            |
| ปี 2545                                                                 | 15.06 | 14.15 | 14.45 | 14.37 | 14.99 | 17.14 | 16.01 | 17.74 | 17.33 | 17.23 | 19.16 | 19.81 | 16.45            |
| ปี 2546                                                                 | 19.86 | 19.37 | 18.30 | 17.95 | 17.93 | 18.66 | 18.62 | 17.77 | 17.34 | 19.31 | 20.93 | 20.51 | 18.88            |
| ปี 2547                                                                 | 19.37 | 20.86 | 22.31 | 21.83 | 20.83 | 17.96 | 17.51 | 17.96 | 18.63 | 17.63 | 17.12 | 15.88 | 18.99            |
| ปี 2548                                                                 | 14.54 | 14.30 | 16.14 | 16.06 | 16.10 | 16.45 | 16.76 | 16.30 | 16.65 | 16.95 | 16.62 |       | 16.08            |

## 1. ผลผลิต : ล้านตัน

|                          | ปี 2543 | ปี 2544 | ปี 2545 | ปี 2546 | ปี 2547 | ปี 2548<br>(พ.ย.) | ปี 2549<br>(พ.ย.) | %Δ     |
|--------------------------|---------|---------|---------|---------|---------|-------------------|-------------------|--------|
| 1.1 โลก เนื้อมะพร้าวแห้ง | 5.45    | 5.76    | 5.20    | 5.11    | 5.37    | 5.39              | 5.38              | -0.19  |
| ฟิลิปปินส์ "             | 2.35    | 2.80    | 2.15    | 2.20    | 2.30    | 2.25              | 2.20              | -2.22  |
| อินโดนีเซีย "            | 1.32    | 1.36    | 1.36    | 1.30    | 1.36    | 1.40              | 1.44              | 2.86   |
| 1.2 ไทย มะพร้าวผลแก่     | 1.399   | 1.396   | 1.418   | 1.432   | 1.499   | 1.674             | 1.561             | -6.75. |
| หรือ เนื้อมะพร้าวแห้ง    | 0.280   | 0.279   | 0.284   | 0.286   | 0.300   | 0.335             | 0.312             | -6.87  |

## . ต้นทุนการผลิต

|                                                          |                   |              |                  |      |      |      |  |  |
|----------------------------------------------------------|-------------------|--------------|------------------|------|------|------|--|--|
| ต้นทุนเฉลี่ยทั้งประเทศ (บาท/กก.)                         | 2.81              | 2.94         | 2.46             | 3.36 | 2.86 | 3.16 |  |  |
| (บาท/ผล)                                                 | 3.51              | 3.68         | 3.08             | 4.20 | 3.57 | 3.95 |  |  |
| ผลผลิตเฉลี่ยทั้งประเทศ (กก./ไร่)                         | 688               | 685          | 694              | 698  | 700  | 700  |  |  |
| คิดเทียบเป็น (ผล/ไร่)                                    | 550               | 548          | 555              | 558  | 560  | 560  |  |  |
| ต้นทุนผลิต จ.ประจวบฯ 2.50 บาท/ผล จ.สุราษฎร์ฯ 1.50 บาท/ผล |                   |              |                  |      |      |      |  |  |
| แหล่งผลิต ปี 46                                          | พื้นที่ให้ผล(ไร่) | ผลผลิต (ตัน) | เฉลี่ย (กก./ไร่) | %    |      |      |  |  |
| จ.ประจวบคีรีขันธ์                                        | 362,609           | 255,112      | 672              | 18   |      |      |  |  |
| จ.ชุมพร                                                  | 315,864           | 182,218      | 568              | 13   |      |      |  |  |
| จ.สุราษฎร์ธานี                                           | 225,412           | 174,978      | 765              | 12   |      |      |  |  |
| จ.นครศรีธรรมราช                                          | 136,234           | 104,493      | 761              | 7    |      |      |  |  |
| จ.ชลบุรี                                                 | 144,086           | 106,618      | 726              | 7    |      |      |  |  |
| จ.สมุทรสงคราม                                            | 63,340            | 41,307       | 645              | 3    |      |      |  |  |
| จ.อื่นๆ                                                  | 795,680           | 567,274      | 713              | 40   |      |      |  |  |
| ทั้งประเทศ ปี 2546                                       | 2,043,225         | 1,432,000    | 694              | 100  |      |      |  |  |

## 3. การใช้มะพร้าวผลในประเทศ : ล้านตัน

|                          | ปี 2543 | ปี 2544 | ปี 2545 | ปี 2546 | ปี 2547 | ปี 2548 | ปี 2549 | %Δ    |
|--------------------------|---------|---------|---------|---------|---------|---------|---------|-------|
| บริโภคโดยตรง 60%         | 0.840   | 0.838   | 0.851   | 0.859   | 0.900   | 1.004   | 0.937   | -6.67 |
| ผลิตกะทิสำเร็จรูป 10%    | 0.140   | 0.139   | 0.142   | 0.143   | 0.149   | 0.167   | 0.156   | -6.59 |
| ผลิตเนื้อมะพร้าวแห้ง 30% | 0.419   | 0.419   | 0.425   | 0.430   | 0.450   | 0.502   | 0.468   | -6.77 |
| คิดเป็นเนื้อมะพร้าวแห้ง  | 0.084   | 0.084   | 0.085   | 0.085   | 0.090   | 0.100   | 0.094   | -6.00 |
| คิดเป็นน้ำมันมะพร้าว     | 0.043   | 0.043   | 0.044   | 0.044   | 0.046   | 0.052   | 0.049   | -5.77 |

## 4. การนำเข้า-ส่งออก : ตัน

|                         | ปี 2543 | ปี 2544 | ปี 2545 | ปี 2546 | ปี 2547 | ปี 2548<br>(มก.-ท.ก.) |
|-------------------------|---------|---------|---------|---------|---------|-----------------------|
| นำเข้า-น้ำมัน (3 พิกัด) | 35      | 45      | 72      | 90      | 46      | 18                    |
| มะพร้าวผล               | 12.25   | -       | 63      | -       | 96.50   | 62                    |
| - มะพร้าวฝอย            | 123     | 75      | 98      | 115     | 119     | 120                   |
| ส่งออก-น้ำมัน (3 พิกัด) | 5,130   | 7,067   | 1,612   | 1,793   | 3,527   | 2,413                 |
| มะพร้าวผล               | 16,264  | 16,088  | 23,068  | 26,550  | 33,853  | 35,026                |
| - มะพร้าวฝอย            | 75      | 191     | 101     | 429     | 574     | 577                   |
| - กะทิสำเร็จรูป*        | 183,296 | 210,948 | 211,268 | 266,254 | 300,752 | 12,788                |

\* สถิติพิกัด 2106900003 : สินค้าแปรรูปหลายชนิดซึ่งรวมกะทิสำเร็จรูป

ประเทศคู่ค้า มะพร้าวฝอย : ปากีสถาน , น้ำมันมะพร้าวดิบ : มาเลเซีย , เนื้อแห้ง ฝู้น้ำมัน กะทิสำเร็จรูป : ฟิลิปปินส์ อเมริกา

| 5. ราคา :                              |        | ปี 2543 | ปี 2544 | ปี 2545 | ปี 2546 | ปี 2547 | ปี 2548      |
|----------------------------------------|--------|---------|---------|---------|---------|---------|--------------|
| <b>5.1 ณ แหล่งผลิตเฉลี่ยทั้งประเทศ</b> |        |         |         |         |         |         | ม.ค.-พ.ย. 48 |
| มะพร้าวผลใหญ่ทั้งเปลือก (สกก.)         | บาท/ผล | 2.60    | 2.52    | 3.31    | 3.41    | 4.42    | 4.29         |
| จ. ประจวบคีรีขันธ์                     | "      | 2.91    | 3.05    | 4.01    | 4.40    | 5.46    | 5.92         |
| จ. สุราษฎร์ธานี                        | "      | 2.22    | 1.89    | 3.10    | 3.27    | 4.04    | 3.95         |
| เนื้อมะพร้าวแห้ง 90% (สกก.)            | บาท/กก | 6.52    | 4.39    | 6.59    | 7.63    | 9.02    | 9.24         |
| จ. ประจวบคีรีขันธ์                     | "      | 7.54    | 5.36    | 7.85    | 8.58    | 11.01   | 11.28        |
| จ. สุราษฎร์ธานี                        | "      | 6.85    | 4.33    | 7.05    | 8.26    | 9.50    | 10.65        |
| <b>5.2 ตลาด กทม. ขายส่ง</b>            |        |         |         |         |         |         |              |
| มะพร้าวผลใหญ่เปลือก                    | บาท/ผล | 5.78    | 6.06    | 7.12    | 7.36    | 8.32    | 8.58         |
| เนื้อมะพร้าวแห้ง 90%                   | บาท/กก | 8.18    | 5.30    | 8.42    | 9.63    | 11.75   | 11.89        |
| น้ำมันมะพร้าวดิบ                       | "      | 15.61   | 10.17   | 15.87   | 17.85   | 23.22   | 22.74        |
| น้ำมันมะพร้าวบริสุทธิ์ (ปีบ)           | "      | 23.42   | 18.39   | 23.49   | 26.41   | 31.30   | 32.64        |
| <b>5.3 ตลาดโลก~น้ำมันมะพร้าวดิบ</b>    | "      | 18.02   | 13.83   | 17.73   | 19.28   | 26.81   | 24.96        |

## 6. สภาพปัญหา

### 6.1 ปัญหาภาพรวม

6.1.1 การผลิต ต้นทุนการผลิตสูงกว่าประเทศเพื่อนบ้าน เช่น เวียดนาม

6.1.2 การนำเข้า มีการนำเข้ามะพร้าวผล(นอกโควตา)จากกัมพูชาในช่วงปลายฤดู ส่งผลกระทบต่อเกษตรกรในแหล่งผลิต

6.1.3 การส่งออก ไทยขาดประสิทธิภาพในการแข่งขันการส่งออก ทำให้ไม่สามารถระบายผลผลิตส่วนเกินในช่วงฤดูกาลผลผลิตออกสู่ตลาดมากได้

6.1.4 การแปรรูป ตลาดกะทิสำเร็จรูป มีอัตราการเติบโตไม่มากนัก ตลาดน้ำมันมะพร้าวมีขนาดเล็กลง เพราะถูกทดแทนด้วยน้ำมันปาล์ม

### 6.2 ปัญหาด้านราคา

1) ปี 2540 เกิดปัญหาราคามะพร้าวตกต่ำ (มีการแทรกแซงตลาด)

2) ปี 2541-42 เกิดปัญหาราคาสูงและปริมาณไม่เพียงพอ (นำเข้ามะพร้าวผลนอกโควตา)

3) ปี 2543-44 เกิดปัญหาราคาตกต่ำ (มีการแทรกแซงตลาด)

4) ปี 2545 มะพร้าวผลมีราคาอยู่ในเกณฑ์สูงน่าพอใจ (ไม่มีการแทรกแซงตลาด)

5) ปี 2546 มะพร้าวผลมีราคาอยู่ในเกณฑ์สูงน่าพอใจ (ไม่มีการแทรกแซงตลาด)

6) ปี 2547 ม.ค.-มิ.ย.47 มะพร้าวผลมีราคาสูงเกษตรกรได้รับความพอใจ

7) ปี 2548 ม.ค.-เม.ย.48 มะพร้าวผลมีราคาสูงเกษตรกรได้รับความพอใจ

พ.ค. - มิ.ย. 48 ราคาต่ำลงตามฤดูกาล มีการตั้งกระทู้ถามสดในสภาผู้แทนราษฎร โดย นายประมวล พงศ์ถาวราเดช ส.ส. จ. ประจวบคีรีขันธ์ มีหนังสือขอให้ช่วยเหลือเกษตรกรโดยนายภิญญา ช่วยปลอด สว. จ. สุราษฎร์ธานี

7. มาตรการแก้ไขปัญห

7.1 ปี 2540 (ปัญหาาราคาคต่ำ)

มติคณะกรรมการคชก. อนุมัติเงินทุนหมุนเวียนวงเงิน 140 ล้านบาท ดังนี้

- จำนวน 34 ล้านบาท ให้กรมส่งเสริมการเกษตรและกรมส่งเสริมสหกรณ์ ใช้แทรกแซงตลาดโดยวิธีการให้สถาบันเกษตรกรรวบรวมมะพร้าวผล และ/หรือเนื้อมะพร้าวแห้ง จากสมาชิกสหกรณ์ กลุ่มเกษตรกร เพื่อนำออกสู่ตลาด (ไม่ได้ดำเนินการ เนื่องจาก ก.เกษตรขอถอนเรื่อง)

- จำนวน 106 ล้านบาท ให้อศส. ใช้แทรกแซงตลาดโดยวิธีการรับซื้อน้ำมันมะพร้าวในราคาที่สัมพันธ์กับราคาดเนื้อมะพร้าวแห้ง กก.ละ 9.00 บาท หรือในกรณีที่จำเป็นให้รับซื้อเนื้อมะพร้าวแห้ง 90% ในราคา กก.ละ 9.00 บาท

ผลการดำเนินงาน อศส.ดำเนินการรับซื้อ เดือน พ.ย.-ธ.ค.40 รับซื้อได้จำนวน 63 ตัน ใช้เงินรับซื้อเพียง 0.567 ล้านบาท และอศส.ได้เบิกค่าใช้จ่าย เป็นเงิน 0.479 ล้านบาท

7.2 ปี 2541-42 (ปัญหาขาดแคลนและราคาสูง)

1) เปิดตลาดนำเข้ามะพร้าวผลภายใต้ WTO ปี 2542

- ในโควต้า (ภาษี 20%) จำนวน 2,253.11 ตัน (มีผู้ขอหนังสือรับรอง 328.140 ตัน)

- นอกโควต้า (ภาษี 57%) จำนวนไม่จำกัด (มีผู้ขอหนังสือรับรอง 16,317.749 ตัน)

2) ขอความร่วมมือกระทรวงการคลังปราบปรามการค้าลักลอบนำเข้าอย่างจริงจัง

7.3 ปี 2543 (ปัญหาาราคาคต่ำ)

มติคณะกรรมการ คชก. เมื่อ 10 พ.ค.43, 15 มิ.ย.43, 5 ก.ย.43 และ 1 พ.ย.43 อนุมัติ 1) เงินทุนหมุนเวียนปลอดดอกเบี้ย จำนวน 170 ล้านบาท ให้ อศส. แทรกแซงรับซื้อเนื้อมะพร้าวแห้ง 90% จากเกษตรกร สถาบันเกษตรกร เพื่อจำหน่ายต่อไป 2) กำหนดราคาเป้าหมายนำเนื้อมะพร้าวแห้ง 90% (ทับสะเก) กก.ละ 10.74 บาท ส่วนแหล่งผลิตอื่นให้กำหนดโดยเทียบเคียงจากฐานราคาเป้าหมายนำเนื้อมะพร้าวแห้ง 90% (ทับสะเก) ด้วยวิธีคำนวณราคาในแต่ละจังหวัดเพิ่ม-ลดได้ตามสัดส่วนราคาคตลาดและคุณภาพสินค้า 3) ปรับลดราคาแทรกแซงรับซื้อเนื้อมะพร้าวแห้ง 90% (ทับสะเก) เหลือ กก.ละ 7.64 บาท สำหรับแหล่งผลิตอื่นให้ปรับเพิ่ม-ลดตามสัดส่วนราคาคตลาดและคุณภาพสินค้า 4) ระยะเวลารับซื้อ มิ.ย.-พ.ย.43 5) ระยะเวลาโครงการ มิ.ย.43-ก.พ.44

\* ประกาศอศส. เมื่อ 30 มิ.ย.43 (มติคชก. 15 มิ.ย.43)

\*\* ประกาศอศส. เมื่อ 10 พ.ย.43 (มติคชก. 1 พ.ย.43)

ผลการดำเนินงาน

| การรับซื้อ        | ปริมาณ (ตัน) | มูลค่า (ล้านบาท) | ราคารับซื้อ (บาท/กก.) |
|-------------------|--------------|------------------|-----------------------|
| จ.ประจวบคีรีขันธ์ | 5,396        | 56.21            | 10.74* , 7.64**       |
| จ.ชุมพร           | 5,719        | 55.57            | 10.00 , 7.11          |
| จ.นครศรีธรรมราช   | 4,135        | 38.50            | 9.37 , 6.67           |
| จ.สุราษฎร์ธานี    | 5,295        | 48.87            | 9.37 , 6.67           |
| รวม               | 20,545       | 199.15           | 9.89 , 7.02           |

การจำหน่าย อศส.ประมวลจำหน่ายภายในประเทศทั้งหมด

| สรุปการซื้อ-ขาย              | ปริมาณ (ตัน) | มูลค่า (ล้านบาท) | ราคาเฉลี่ย (บาท/กก.) |
|------------------------------|--------------|------------------|----------------------|
| - การรับซื้อ ( มิ.ย.-พ.ย.43) | 20,545       | 199.15           | 9.69                 |
| - การจำหน่าย (ก.ย.43-ก.พ.44) | 20,545       | 89.76            | 4.37                 |
| - ขาดทุนราคา                 | -            | 109.39           | 5.32                 |
| - ค่าใช้จ่ายทั้งสิ้น         | -            | 7.24             | 0.35                 |
| - ต้นทุนทั้งโครงการ          | -            | 116.63           | 5.67                 |



#### 7.4 ปี 2544 (ปัญหาการค้าตกต่ำ)

มติคณะกรรมการ คชก.เมื่อ 22 มี.ค.44 1) อนุมัติเงินทุนจำนวน 125 ล้านบาท ให้ อคส.ดำเนินการ แทรกแซงตลาดรับซื้อเนื้อมะพร้าวแห้ง 90 % จากเกษตรกรรายย่อยแล้วส่งออก หรือจำหน่ายให้กับผู้ซื้อเพื่อนำไปส่งออก หรือสกัดน้ำมันมะพร้าวแล้วส่งออกทันที ปริมาณแทรกแซง 20,000 ตัน กำหนดราคาเป้าหมายนำเนื้อมะพร้าวแห้ง 90% (ทับสะเก)กก.ละ 8.00 บาท และราคารับซื้อเนื้อมะพร้าวแห้ง 90% (ทับสะเก)กก.ละ 6.00 บาท สำหรับแหล่งผลิตอื่นให้กำหนดโดยเทียบเคียงจากฐานราคาเป้าหมายนำเนื้อมะพร้าวแห้ง 90%(ทับสะเก) ด้วยวิธีคำนวณราคาในแต่ละจังหวัด เพิ่ม-ลด ได้ตามสัดส่วนราคาตลาดและคุณภาพสินค้า 3) ระยะเวลารับซื้อ มี.ค.-ส.ค.44 4) ระยะเวลาโครงการ มี.ค.-ต.ค.44

ผลการดำเนินงาน เนื่องจากราคาเนื้อมะพร้าวแห้ง 90% มีแนวโน้มสูงขึ้นใกล้เคียงกับราคารับซื้อที่ คชก. กำหนด (กก.ละ 6.00 บาท) จึงได้ชะลอการรับซื้อไว้จนถึงสิ้นสุดระยะเวลาโครงการเดือน ต.ค.44 เนื่องจากราคาอยู่ในเกณฑ์ดี

#### 7.5 ปี 2545-47 ใช้นโยบายบริหารจัดการ (ไม่มีการแทรกแซงตลาด)

##### 1) บริหารจัดการการนำเข้าภายใต้ WTO และ AFTA อย่างรัดกุม

|                               | ภาษีAFTA<br>ตั้งแต่ปี 46   | ในโควตา WTO (ตัน) |       |       | ภาษีในQ<br>(%) | ภาษีนอก Q (%) |       |       |
|-------------------------------|----------------------------|-------------------|-------|-------|----------------|---------------|-------|-------|
|                               |                            | ปี 46             | ปี 47 | ปี 48 |                | ปี 46         | ปี 47 | ปี 48 |
| มะพร้าวผล                     | ยกเว้นอากร                 | 2,304.22          | 2,317 | 2,317 | 20             | 54.6          | 54    | 54    |
| มะพร้าวฝอย                    | ยกเว้นอากร                 | 110               | 110   | 110   | 20             | 54.6          | 54    | 54    |
| เนื้อมะพร้าวแห้ง              | ร้อยละ 35                  | 1,105.56          | 1,157 | 1,157 | 20             | 36.4          | 36    | 36    |
| น้ำมันมะพร้าว <sup>1513</sup> | ร้อยละ 5<br>ลิตรละ 2.50บาท | 398.89            | 401   | 401   | 20             | 52.6          | 52    | 52    |

##### 2) กำหนดเงื่อนไขการนำเข้า

ในโควตา ต้องขอหนังสือรับรองการนำเข้า

โดยผู้นำเข้าต้องเป็น 1) เป็นนิติบุคคลและ 2) เป็นโรงงานที่ใช้สินค้ามะพร้าว มะพร้าวฝอย เนื้อมะพร้าวแห้งและน้ำมันมะพร้าวเป็นวัตถุดิบในกิจการของตนเอง และ 3) เปิดดำเนินการในปัจจุบัน 4) กรณีมะพร้าวฝอยมีประวัตินำเข้า 3 ปี 5) กำหนดช่วงเวลานำเข้า

มะพร้าวผล : ม.ค.-เม.ย. / พ.ค.-ก.ย./ต.ค.-ธ.ค. = ร้อยละ 60 / 15 / 25

มะพร้าวฝอย : ม.ค. - ธ.ค.

เนื้อมะพร้าวแห้ง : พ.ย. - ธ.ค.

น้ำมันมะพร้าว : พ.ย. - ธ.ค.

นอกโควตา ขอหนังสือรับรองการนำเข้านอกโควตาได้เป็นการทั่วไป

นอกWTO และภายใต้ AFTA ต้องขออนุญาตนำเข้าตามประกาศกระทรวงพาณิชย์

##### 3) มาตรการส่งออก สนับสนุนการส่งออกเสรี

4) ออกประกาศคณะกรรมการกลางฯ (กกร.) ให้ผู้ซื้อปีค้ายแสดงราคารับซื้อมะพร้าวผลและเนื้อมะพร้าวแห้ง เพื่อให้เกิดความเป็นธรรมแก่เกษตรกร เพิ่มประสิทธิภาพการแข่งขันตามกลไกตลาด

### 8. สถานการณ์ ปี 2548

8.1 โลก ปี 2549 (ต.ค.48-ก.ย.49) กระทรวงเกษตรสหรัฐฯ คาดว่าโลกมีผลผลิตเนื้อมะพร้าวแห้ง 5.38 ล้านตัน ลดลงร้อยละ 0.19 ความต้องการใช้ (สกัดน้ำมัน) 5.25 ล้านตัน ลดลงร้อยละ 0.19

#### 8.2 ไทย

- ผลผลิต ปี 2549 กระทรวงเกษตรฯ (สศก.) คาดว่าผลผลิตมีประมาณ 1.561 ล้านตัน ลดลงร้อยละ 6.75 ความต้องการมะพร้าวผลเพื่อบริโภคยังมีอยู่ในกลุ่มผู้บริโภคเดิมๆ

- ราคา เดือนพฤศจิกายน 2548 ราคามะพร้าวแห้งผลใหญ่และราคาเนื้อมะพร้าวแห้งที่เกษตรกรขายได้ในแหล่งผลิตใหญ่สูงขึ้นในทิศทางเดียวกับราคาน้ำมันมะพร้าวที่ปรับตัวสูงขึ้นตามราคาวัตถุดิบ ที่มีจำนวนออกสู่ตลาดลดน้อยลงเพราะ เป็นช่วงปลายฤดูและมีมะพร้าวยืนต้นตายจากการระบาดของแมลงค้ำหนาม อีกทั้งมีปัญหาน้ำท่วมในจังหวัดประจวบคีรีขันธ์ ราคามะพร้าวผลใหญ่และ ราคาเนื้อมะพร้าวแห้งจังหวัดประจวบฯอยู่ที่ 10.90 บาท/ผลและ 11.75 บาท/ก.ก.เพิ่มขึ้นจากเดือนตุลาคมร้อยละ 35.24 และ 4.44 ตามลำดับ

|                                        | ต.ค.48 | พ.ย.48 | %Δ     | ธ.ค.48 |
|----------------------------------------|--------|--------|--------|--------|
| เนื้อมะพร้าวขาวโรงงานรับซื้อ (บาท/กก.) | 13.85  | 21.24  | +53.36 | 22.50  |
| มะพร้าวผลปอกเปลือก กทม. (บาท/ผล)       | 10.75  | 14.57  | +35.53 | 14.75  |
| มะพร้าวผลใหญ่เกษตรกรขายได้(บาท/ผล)     | 4.30   | 4.92   | +14.42 | 5.55   |
| จ. ประจวบคีรีขันธ์                     | 8.06   | 10.90  | +35.24 | 10.50  |
| จ. สุราษฎร์ธานี                        | 4.70   | 8.30   | +76.60 | 9.50   |
| เนื้อแห้ง 90% เกษตรกรขายได้(บาท/กก.)   | 8.52   | 8.47   | -0.59  | 8.48   |
| จ. ประจวบคีรีขันธ์                     | 11.25  | 11.75  | +4.44  | 11.75  |
| จ. สุราษฎร์ธานี                        | 10.55  | 10.75  | +1.90  | 10.75  |
| น้ำมันมะพร้าวดิบ กทม. (บาท/กก.)        | 23.16  | 23.45  | +1.25  | 23.67  |
| น้ำมันดิบ(ตลาดRotterdam) (บาท/กก.)     | 23.81  | 23.75  | -0.25  | 22.75  |

- แนวโน้ม คาดว่าราคามะพร้าวผลจะทรงตัวในระดับสูง ถึงแม้จะมีผลผลิตลดลง ทั้งนี้ เป็นผลกระทบจากมีการนำเข้ามามะพร้าวผลแห้ง (นอกโควตา ภายใต้ WTO) จากกัมพูชา

\*\*\*\*\*

สำนักส่งเสริมการค้าสินค้าเกษตร

ธันวาคม 2548

Agri 36 : รายเดือน ก 3: มะพร้าวปี 48

ราคามะพร้าวผลและผลิตภัณฑ์ (ณ แหล่งผลิต และ กทม.)

AG36: ราคา มะพร้าว (sh แหล่งผลิต-กทม.)

|                                                                                             | ม.ค.  | ก.พ.  | มี.ค. | เม.ย. | พ.ค.  | มิ.ย. | ก.ค.  | ส.ค.  | ก.ย.  | ต.ค.  | พ.ย.  | ธ.ค.  | เฉลี่ย |
|---------------------------------------------------------------------------------------------|-------|-------|-------|-------|-------|-------|-------|-------|-------|-------|-------|-------|--------|
| <b>1. ราคามะพร้าวผลแก่ ผลใหญ่ทั้งเปลือก (ที่เกษตรกรขายได้ เฉลี่ยทั้งประเทศ) 1/ : บาท/ผล</b> |       |       |       |       |       |       |       |       |       |       |       |       |        |
| ปี 2543                                                                                     | 5.20  | 3.95  | 3.16  | 2.86  | 2.48  | 2.13  | 1.77  | 1.79  | 1.72  | 1.84  | 2.11  | 2.13  | 2.60   |
| ปี 2544                                                                                     | 2.10  | 1.97  | 2.22  | 2.21  | 2.37  | 2.31  | 2.16  | 2.05  | 2.10  | 3.00  | 3.91  | 3.86  | 2.52   |
| ปี 2545                                                                                     | 4.04  | 4.37  | 4.28  | 4.52  | 4.01  | 3.07  | 2.64  | 2.28  | 2.21  | 2.45  | 2.75  | 3.06  | 3.31   |
| ปี 2546                                                                                     | 3.47  | 3.82  | 3.79  | 3.82  | 3.72  | 3.38  | 2.69  | 2.76  | 2.76  | 2.98  | 3.87  | 3.85  | 3.41   |
| ปี 2547                                                                                     | 5.20  | 5.84  | 5.72  | 5.72  | 5.09  | 3.71  | 3.41  | 3.32  | 3.63  | 3.62  | 3.92  | 3.90  | 4.42   |
| ปี 2548                                                                                     | 4.35  | 4.57  | 4.61  | 4.44  | 4.30  | 4.05  | 3.90  | 3.92  | 3.83  | 4.30  | 4.92  |       | 4.29   |
| <b>2. ราคาน้ำมันมะพร้าวแห้ง 90% (ที่เกษตรกรขายได้ เฉลี่ยทั้งประเทศ) 1/ : บาท/กก.</b>        |       |       |       |       |       |       |       |       |       |       |       |       |        |
| ปี 2543                                                                                     | 9.40  | 8.25  | 8.50  | 7.85  | 7.66  | 7.30  | 5.71  | 5.75  | 4.66  | 4.25  | 4.41  | 4.49  | 6.52   |
| ปี 2544                                                                                     | 3.77  | 3.33  | 3.28  | 3.50  | 4.34  | 5.01  | 4.82  | 5.39  | 5.06  | 4.71  | 4.74  | 4.73  | 4.39   |
| ปี 2545                                                                                     | 4.86  | 4.89  | 4.83  | 4.95  | 6.31  | 6.67  | 7.04  | 7.15  | 7.50  | 7.34  | 7.86  | 9.67  | 6.59   |
| ปี 2546                                                                                     | 10.19 | 9.02  | 6.93  | 6.85  | 6.96  | 6.97  | 6.82  | 6.69  | 6.76  | 7.29  | 8.28  | 8.78  | 7.63   |
| ปี 2547                                                                                     | 9.08  | 9.69  | 9.26  | 8.91  | 8.72  | 7.87  | 7.39  | 7.32  | 9.26  | 9.21  | 10.81 | 10.68 | 9.02   |
| ปี 2548                                                                                     | 10.23 | 9.79  | 9.07  | 9.64  | 9.62  | 9.24  | 9.17  | 9.34  | 8.56  | 8.52  | 8.47  |       | 9.24   |
| <b>3. ราคามะพร้าวผลใหญ่ ปอกเปลือก (ขายส่ง ณ ตลาด กทม.) 2/ : บาท/ผล</b>                      |       |       |       |       |       |       |       |       |       |       |       |       |        |
| ปี 2543                                                                                     | 8.76  | 7.64  | 6.52  | 5.81  | 5.72  | 5.20  | 4.75  | 4.75  | 4.75  | 4.75  | 5.26  | 5.50  | 5.78   |
| ปี 2544                                                                                     | 5.93  | 5.76  | 5.19  | 5.75  | 5.41  | 5.25  | 5.25  | 5.34  | 5.98  | 7.05  | 8.07  | 7.75  | 6.06   |
| ปี 2545                                                                                     | 8.31  | 8.50  | 8.27  | 8.70  | 7.59  | 6.48  | 6.12  | 6.00  | 5.81  | 6.30  | 6.57  | 6.75  | 7.12   |
| ปี 2546                                                                                     | 7.00  | 7.80  | 7.76  | 8.00  | 7.31  | 6.75  | 6.00  | 6.19  | 6.66  | 7.44  | 8.75  | 8.68  | 7.36   |
| ปี 2547                                                                                     | 9.75  | 11.13 | 10.45 | 10.17 | 8.86  | 6.58  | 6.25  | 6.35  | 6.95  | 7.94  | 8.18  | 7.25  | 8.32   |
| ปี 2548                                                                                     | 8.03  | 8.75  | 8.64  | 7.72  | 7.07  | 6.35  | 6.83  | 7.64  | 8.02  | 10.75 | 14.57 |       | 8.58   |
| <b>4. ราคาน้ำมันมะพร้าวขาว (ณ โรงงานกะทิสด กทม.) 2/ : บาท/กก.</b>                           |       |       |       |       |       |       |       |       |       |       |       |       |        |
| ปี 2543                                                                                     | 11.32 | 9.89  | 8.75  | 7.50  | 7.41  | 6.45  | 6.25  | 5.86  | 5.80  | 5.76  | 6.00  | 6.00  | 7.25   |
| ปี 2544                                                                                     | 6.00  | 6.00  | 6.00  | 6.59  | 7.39  | 7.23  | 6.72  | 6.14  | 8.30  | 12.18 | 11.14 | 12.11 | 7.98   |
| ปี 2545                                                                                     | 13.57 | 14.07 | 12.56 | 12.83 | 10.55 | 8.05  | 7.25  | 6.49  | 6.44  | 7.43  | 8.39  | 10.00 | 9.80   |
| ปี 2546                                                                                     | 10.50 | 10.75 | 11.10 | 11.42 | 10.23 | 9.25  | 7.30  | 7.68  | 8.84  | 10.72 | 13.57 | 15.21 | 10.55  |
| ปี 2547                                                                                     | 16.20 | 17.24 | 16.16 | 16.03 | 12.36 | 8.39  | 8.25  | 8.35  | 9.16  | 10.44 | 10.68 | 10.25 | 11.96  |
| ปี 2548                                                                                     | 10.83 | 12.4  | 12.90 | 12.99 | 11.43 | 10.25 | 10.25 | 10.64 | 10.89 | 13.85 | 21.24 |       | 12.52  |
| <b>5. ราคาน้ำมันมะพร้าวแห้ง 90% (1 โรงงานที่บิบน้ำมันมะพร้าวปริมาณพล) 2/ : บาท/กก.</b>      |       |       |       |       |       |       |       |       |       |       |       |       |        |
| ปี 2543                                                                                     | 13.65 | 12.64 | 9.83  | 9.09  | 8.61  | 8.47  | 7.22  | 6.89  | 5.65  | 5.07  | 5.54  | 5.50  | 8.18   |
| ปี 2544                                                                                     | 4.88  | 4.18  | 4.09  | 4.24  | 5.27  | 5.91  | 5.78  | 6.25  | 5.85  | 5.36  | 5.68  | 6.05  | 5.30   |
| ปี 2545                                                                                     | 6.45  | 6.34  | 6.98  | 7.93  | 8.10  | 8.72  | 8.32  | 8.74  | 8.68  | 8.76  | 10.12 | 11.84 | 8.42   |
| ปี 2546                                                                                     | 12.01 | 9.98  | 9.22  | 8.94  | 9.20  | 9.22  | 8.78  | 8.37  | 8.78  | 9.53  | 11.16 | 10.33 | 9.63   |
| ปี 2547                                                                                     | 10.29 | 11.06 | 11.87 | 12.57 | 12.83 | 10.97 | 11.24 | 11.40 | 12.14 | 12.45 | 12.27 | 11.88 | 11.75  |
| ปี 2548                                                                                     | 11.29 | 11.06 | 11.97 | 12.17 | 12.15 | 12.15 | 12.31 | 11.82 | 11.26 | 12.20 | 12.40 |       | 11.89  |
| <b>6. ราคาน้ำมันมะพร้าวดิบ (ขายส่งตลาดกทม.) 2/ : บาท/กก.</b>                                |       |       |       |       |       |       |       |       |       |       |       |       |        |
| ปี 2543                                                                                     | 26.44 | 24.68 | 18.81 | 17.78 | 16.44 | 15.88 | 13.40 | 12.71 | 10.46 | 9.45  | 10.54 | 10.73 | 15.61  |
| ปี 2544                                                                                     | 9.40  | 8.35  | 7.95  | 8.08  | 10.36 | 11.21 | 11.24 | 12.18 | 10.94 | 9.81  | 10.98 | 11.54 | 10.17  |
| ปี 2545                                                                                     | 12.35 | 12.96 | 13.79 | 14.99 | 15.49 | 16.21 | 15.67 | 15.95 | 15.80 | 16.04 | 19.09 | 22.10 | 15.87  |
| ปี 2546                                                                                     | 22.19 | 18.24 | 16.84 | 16.47 | 17.05 | 16.97 | 15.88 | 15.09 | 16.22 | 18.48 | 20.88 | 19.91 | 17.85  |
| ปี 2547                                                                                     | 19.73 | 21.00 | 22.92 | 24.54 | 25.18 | 22.40 | 22.57 | 22.87 | 24.45 | 25.15 | 24.65 | 23.17 | 23.22  |
| ปี 2548                                                                                     | 21.33 | 20.49 | 23.14 | 23.63 | 23.48 | 23.59 | 23.79 | 22.70 | 21.33 | 23.16 | 23.45 |       | 22.74  |
| <b>7. ราคาน้ำมันมะพร้าวดิบ ตลาดต่างประเทศ (รอดเตอร์ดัม) 3/ : บาท/กก.</b>                    |       |       |       |       |       |       |       |       |       |       |       |       |        |
| ปี 2543                                                                                     | 25.24 | 22.98 | 21.32 | 21.30 | 18.68 | 17.15 | 15.68 | 15.33 | 14.08 | 14.28 | 16.50 | 13.66 | 18.02  |
| ปี 2544                                                                                     | 13.71 | 11.73 | 12.58 | 12.86 | 12.73 | 14.01 | 16.11 | 16.39 | 13.35 | 13.50 | 14.12 | 14.86 | 13.83  |
| ปี 2545                                                                                     | 15.47 | 16.18 | 15.44 | 17.05 | 17.50 | 18.61 | 18.16 | 18.45 | 17.23 | 18.54 | 19.69 | 20.46 | 17.73  |
| ปี 2546                                                                                     | 20.63 | 20.36 | 18.44 | 18.03 | 18.15 | 19.14 | 18.51 | 17.43 | 17.91 | 19.30 | 20.45 | 23.06 | 19.28  |
| ปี 2547                                                                                     | 22.66 | 25.21 | 27.29 | 29.49 | 29.47 | 26.70 | 27.77 | 26.69 | 27.36 | 26.85 | 26.56 | 25.66 | 26.81  |
| ปี 2548                                                                                     | 24.98 | 25.03 | 27.36 | 26.73 | 25.99 | 26.21 | 25.21 | 22.49 | 23.02 | 23.81 | 23.75 |       | 24.96  |

ที่มา: 1/ สำนักงานเศรษฐกิจการเกษตร

2/ กรมการค้าภายใน

3/ รอยเตอร์

สำนักส่งเสริมการค้าสินค้าเกษตร กรมการค้าภายใน

## ถั่วเขียว

| 1. ผลผลิตและความต้องการใช้ | ปี 2544/45 | ปี 2545/46 | ปี 2546/47 | ปี 2547/48 | ปี 2548/49  |
|----------------------------|------------|------------|------------|------------|-------------|
| 1.1 ผลผลิต (ตัน)           | 237,672    | 257,928    | 178,230    | 159,681    | 160,209     |
| 1.2 ความต้องการใช้ (ตัน)   | 219,590    | 234,089    | 163,729    | 153,478    | 152,198     |
|                            |            |            |            |            | (ประมาณการ) |
| 1.3 การส่งออก              | ปี 2544    | ปี 2545    | ปี 2546    | ปี 2547    | ปี 2548     |
| - ถั่วเขียวผิวมัน          |            |            |            |            | (ม.ก.-ค.ก.) |
| ปริมาณ (ตัน)               | 13,065     | 14,336     | 16,473     | 12,286     | 5,288       |
| มูลค่า (ล้านบาท)           | 224.15     | 276.42     | 286.09     | 247.80     | 154.98      |
| - ถั่วเขียวผิวดำ           |            |            |            |            |             |
| ปริมาณ (ตัน)               | 5,017      | 9,503      | 1,972      | 6,083      | 2,834       |
| มูลค่า (ล้านบาท)           | 107.37     | 140.37     | 39.02      | 67.16      | 43.38       |

| 2. ราคา (บาท/กก.)          | ปี 2544/45 | ปี 2545/46 | ปี 2546/47 | ปี 2547/48 | ปี 2548/49 |
|----------------------------|------------|------------|------------|------------|------------|
| เกษตรกรขายได้              |            |            |            |            | พ.ย.48     |
| - ถั่วเขียวผิวมัน คละ      | 14.57      | 11.24      | 12.80      | 15.02      | 18.00      |
| - ถั่วเขียวผิวดำ คละ       | 11.42      | 10.32      | -          | -          | -          |
| 3. ต้นทุนการผลิต (บาท/กก.) | 8.86       | 8.50       | 9.89       | 10.23      | 11.38      |

## 4. สภาพปัญหา/สาเหตุ

4.1 ผลผลิตถั่วเขียวของไทยมีปัญหาเรื่องคุณภาพเกี่ยวกับเชื้อราและสิ่งเจือปนรวมทั้งมีสารพิษตกค้าง

4.2 ราคามักผันผวนไม่แน่นอน เกษตรกรขาดอำนาจต่อรองราคา เนื่องจากขาดมาตรฐานการคัดเกรดและคุณภาพ

4.3 ตลาดส่งออกมีค่อนข้างจำกัด และต้องประสบกับภาวะการแข่งขันทั้งด้านราคาและคุณภาพจากประเทศผู้ผลิตรายใหญ่ ซึ่งเป็นคู่แข่งชั้นด้วย เช่น ประเทศจีน เวียดนาม และ เมียนมาร์

## 5. การแก้ไขปัญหา

5.1 กรณีเกิดปัญหาราคาตกต่ำ ขออนุมัติใช้เงินจากกองทุนรวมเพื่อช่วยเหลือเกษตรกรตามความเหมาะสม

5.2 เพิ่มประสิทธิภาพการผลิตให้ได้ผลผลิตต่อไร่สูงขึ้น เพื่อลดต้นทุนการผลิตและปรับปรุงคุณภาพผลผลิตให้มีคุณภาพดี ตรงกับความต้องการของตลาด

5.3 ปรับระบบการผลิตถั่วเขียวให้สอดคล้องกับความต้องการของตลาดทั้งในด้านปริมาณ คุณภาพโดยกำหนดช่วงการเพาะปลูกและเก็บเกี่ยวให้เหมาะสม เพื่อหลีกเลี่ยงการกระทบผลระหว่างการเก็บเกี่ยว

5.4 จัดและส่งเสริมให้มีการรวมกลุ่มเกษตรกรเพื่อเพิ่มศักยภาพในการสร้างอำนาจต่อรองราคาและ สนับสนุนการแปรรูปเป็นผลิตภัณฑ์ต่างๆ เพื่อสร้างมูลค่าเพิ่ม

5.5 พัฒนาคุณภาพสินค้าให้ตรงกับความต้องการของตลาดโดยรักษาตลาดเดิมไว้ และขยายตลาด ต่างประเทศใหม่ๆ เพื่อรองรับสินค้าให้กว้างขวางยิ่งขึ้น

5.6 สนับสนุนความร่วมมือระหว่างเกษตรกร ผู้ผลิต ผู้ค้าส่ง และผู้ส่งออก เพื่อเป็นหลักประกัน และสร้างความเชื่อมั่นต่อกัน

## 6. สถานการณ์ปัจจุบัน/แนวโน้ม

6.1 ในปีการผลิต 2548/49 กระทรวงเกษตรและสหกรณ์ประมาณการเมื่อเดือน มิ.ย.48 ว่า พื้นที่เพาะปลูกถั่วเขียว ลดลงจากปีที่ผ่านมาเล็กน้อย เนื่องจากเกษตรกรเกรงว่าจะเกิดปัญหาภัยแล้งต่อเนื่อง จากปีที่แล้ว ส่วนผลผลิตถั่วเขียวคาดว่าจะเพิ่มขึ้นจากปีก่อน ถ้าสภาพอากาศเอื้ออำนวย มีปริมาณน้ำ เพียงพอตลอดการเพาะปลูกถั่วเขียว ซึ่งจะส่งผลให้ถั่วเขียวมีภาวะการเจริญเติบโตที่ดี ได้ผลผลิตที่มีคุณภาพ โดยคาดว่าจะมีผลผลิตถั่วเขียวประมาณ 160,209 ตัน เพิ่มขึ้นจากปีที่ผ่านมาร้อยละ 0.33

6.2 สำหรับความเคลื่อนไหวของราคาซื้อขายถั่วเขียวผิวมัน (พ.ย.48) ถั่วเขียวผิวมันเมล็ดใหญ่ ชนิดคละ ราคาเฉลี่ย กก.ละ 18.00บาท ต่ำกว่าเดือนที่ผ่านมาที่มีราคา กก.ละ 19.19 บาท เนื่องจากผลผลิต ออกสู่ตลาดเพิ่มมากขึ้น ส่งผลให้ราคาปรับตัวลดลง

สำนักส่งเสริมการค้าสินค้าเกษตร

ธันวาคม 2548

## ถั่วเขียวผิวมัน

หน่วย : บาท/กก.

| ปี                                            | มีย.  | กค.   | สค.   | กย.   | ตค.   | พย.                              | ธค.   | มค.   | กพ.   | มีค.  | เมย.  | พค.   | เฉลี่ยทั้งปี |
|-----------------------------------------------|-------|-------|-------|-------|-------|----------------------------------|-------|-------|-------|-------|-------|-------|--------------|
| ราคาที่เกษตรกรขายได้ (ถั่วเขียวผิวมันใหญ่กละ) |       |       |       |       |       | ที่มา : สำนักงานเศรษฐกิจการเกษตร |       |       |       |       |       |       |              |
| 2541/42                                       | 15.06 | 13.99 | 14.30 | 15.11 | 13.50 | 13.18                            | 12.63 | 12.67 | 11.24 | 13.07 | 12.16 | 11.23 | 13.18        |
| 2542/43                                       | 11.37 | 11.62 | 9.70  | 9.52  | 9.91  | 8.73                             | 8.87  | 9.31  | 9.31  | 12.14 | 14.38 | 13.19 | 10.67        |
| 2543/44                                       | 11.59 | 10.79 | 13.09 | 12.90 | 13.71 | 15.05                            | 16.26 | 16.30 | 16.79 | 16.18 | 15.60 | 15.53 | 14.48        |
| 2544/45                                       | 14.71 | 15.98 | 16.84 | 16.30 | 15.50 | 13.74                            | 13.45 | 13.64 | 13.86 | 14.11 | 13.51 | 13.54 | 14.60        |
| 2545/46                                       | 12.11 | 12.91 | 12.96 | 13.45 | 12.50 | 11.11                            | 10.53 | 10.29 | 9.54  | 9.65  | 9.36  | -     | 11.31        |
| 2546/47                                       | -     | -     | 11.23 | 11.23 | 11.71 | 13.35                            | 13.89 | 13.44 | 15.01 | 14.83 | 15.46 | 12.80 | 13.30        |
| 2547/48                                       | 12.96 | 13.75 | 12.74 | 12.50 | 13.22 | 14.45                            | 15.16 | 15.62 | 16.29 | 18.92 | 19.61 | -     | 15.02        |
| 2548/49                                       | -     | 16.00 | 17.91 | 17.47 | 19.52 | 18.00                            |       |       |       |       |       |       | 17.78        |
| ราคาขายส่งกม. ถั่วเขียวผิวมันอย่างดี          |       |       |       |       |       | ที่มา : กรมการค้าภายใน           |       |       |       |       |       |       |              |
| 2541/42                                       | 19.00 | 19.00 | 19.00 | 19.45 | 20.56 | 17.50                            | 17.50 | 17.50 | 17.13 | 15.89 | 15.89 | 16.67 | 17.92        |
| 2542/43                                       | 15.47 | 13.75 | 14.32 | 14.92 | 13.77 | 13.50                            | 13.93 | 14.17 | 14.17 | 15.25 | 19.16 | 19.16 | 15.13        |
| 2543/44                                       | 18.49 | 16.89 | 17.85 | 19.18 | 19.58 | 19.90                            | 20.05 | 21.14 | 19.50 | 18.70 | 17.59 | 18.67 | 18.96        |
| 2544/45                                       | 17.90 | 19.82 | 19.00 | 21.91 | 19.21 | 18.13                            | 17.92 | 17.92 | 17.92 | 17.92 | 17.92 | 17.92 | 18.62        |
| 2545/46                                       | 17.92 | 16.3  | 15.92 | 15.92 | 15.92 | 14.38                            | 13.86 | 13.5  | 13.25 | 13.25 | 13.25 | 13.25 | 14.73        |
| 2546/47                                       | 14.25 | 14.25 | 14.25 | 14.77 | 15.08 | 16.03                            | 16.25 | 16.25 | 16.25 | 16.25 | 17.92 | 17.92 | 15.79        |
| 2547/48                                       | 18.08 | 18.25 | 18.25 | 18.25 | 18.25 | 18.25                            | 18.25 | 18.82 | 19.56 | 19.56 | 21.92 | 24.25 | 19.31        |
| 2548/49                                       | 24.25 | 24.25 | 24.69 | 26.50 | 26.50 | 26.50                            |       |       |       |       |       |       | 25.45        |
| ราคาขายส่ง กทม. (ถั่วเขียวผิวมันอย่างรอง)     |       |       |       |       |       | ที่มา : กรมการค้าภายใน           |       |       |       |       |       |       |              |
| 2541/42                                       | 16.58 | 16.58 | 16.58 | 16.92 | 17.26 | 15.00                            | 15.00 | 14.92 | 13.72 | 13.03 | 13.24 | 14.34 | 15.26        |
| 2542/43                                       | 12.58 | 11.25 | 11.44 | 11.59 | 10.63 | 10.50                            | 10.77 | 10.92 | 10.92 | 11.99 | 15.83 | 15.83 | 12.02        |
| 2543/44                                       | 14.70 | 13.64 | 14.06 | 15.09 | 15.41 | 17.01                            | 17.99 | 18.43 | 16.80 | 17.06 | 15.74 | 17.02 | 16.08        |
| 2544/45                                       | 16.24 | 17.56 | 19.00 | 20.25 | 17.54 | 16.50                            | 17.12 | 16.25 | 16.25 | 16.25 | 16.25 | 16.25 | 17.12        |
| 2545/46                                       | 16.25 | 14.66 | 14.25 | 14.25 | 14.25 | 12.73                            | 12.20 | 11.94 | 11.59 | 11.59 | 11.59 | 11.59 | 13.07        |
| 2546/47                                       | 12.47 | 13.12 | 12.84 | 13.18 | 13.42 | 14.37                            | 14.59 | 14.59 | 14.59 | 14.59 | 16.25 | 16.25 | 14.19        |
| 2547/48                                       | 16.32 | 16.59 | 16.59 | 16.59 | 16.59 | 16.59                            | 16.59 | 17.30 | 18.25 | 18.25 | 20.42 | 22.58 | 17.72        |
| 2548/49                                       | 22.58 | 22.58 | 22.95 | 24.50 | 24.50 | 24.50                            |       |       |       |       |       |       | 23.60        |

สำนักส่งเสริมการค้าสินค้าเกษตร

ธันวาคม 2548

## ถั่วลิสง

|                                  |                |                |                |                |                |
|----------------------------------|----------------|----------------|----------------|----------------|----------------|
| <b>1. การผลิต/ความต้องการใช้</b> | <b>2544/45</b> | <b>2545/46</b> | <b>2546/47</b> | <b>2547/48</b> | <b>2548/49</b> |
| 1.1 ผลผลิต (ตัน)                 | 107,252        | 109,810        | 76,070         | 72,814         | 75,654         |
| 1.2 ความต้องการใช้ (ตัน)         | 181,300        | 160,316        | 121,217        | 117,961        | 120,000        |
|                                  |                |                |                | (ประมาณการ)    |                |
|                                  | <b>ปี 2544</b> | <b>ปี 2545</b> | <b>ปี 2546</b> | <b>ปี 2547</b> | <b>ปี 2548</b> |
|                                  |                |                |                |                | (ม.ค.-ธ.ค.)    |
| <b>1.3 การนำเข้า/ส่งออก</b>      |                |                |                |                |                |
| - นำเข้า                         |                |                |                |                |                |
| ถั่วลิสงทั้งเปลือกแห้ง           |                |                |                |                |                |
| ปริมาณ (ตัน)                     | 53,851         | 51,648         | 2,503          | 1,546          | 1,665          |
| มูลค่า (ล้านบาท)                 | 640.26         | 543.72         | 36.25          | 14.06          | 22.86          |
| กากถั่วลิสง                      |                |                |                |                |                |
| ปริมาณ (ตัน)                     | 30,078         | 49,657         | 13,004         | 44,245         | 23,645         |
| มูลค่า (ล้านบาท)                 | 259.13         | 373.05         | 139.17         | 399.69         | 194.79         |
| - ส่งออก                         |                |                |                |                |                |
| ถั่วลิสงทั้งเปลือกแห้ง           |                |                |                |                |                |
| ปริมาณ (ตัน)                     | 1,766          | 1,142          | 490.00         | 644            | 282            |
| มูลค่า (ล้านบาท)                 | 15.86          | 15.87          | 6.30           | 13.61          | 3.41           |
| <b>2. ราคา (บาท/กก.)</b>         |                |                |                |                |                |
| เกษตรกรขายได้                    |                |                |                |                | พ.ย.48         |
| - ถั่วลิสงทั้งเปลือกสด           | 7.21           | 7.98           | 8.46           | 8.72           | 6.99           |
| - ถั่วลิสงทั้งเปลือกแห้ง         | 10.80          | 10.70          | 15.32          | 14.23          | 14.66          |
| <b>3. ดัชนีทุนการผลิต</b>        | 11.26          | 11.22          | 11.06          | 10.96          | 12.68          |

## 4. สภาพปัญหา/สาเหตุ

4.1 ประสิทธิภาพการผลิตต่ำ ทุนการผลิตสูง เนื่องจากขาดแคลนเมล็ดพันธุ์ที่ดี เกษตรกรขาดความรู้ความเข้าใจเกี่ยวกับเทคโนโลยีการผลิตที่เหมาะสม และนิยมปลูกเป็นรายได้เสริม หรือปลูกหัวไร่ปลายนา กระจายทั่วไปไม่แน่นอน

4.2 คุณภาพถั่วลิสงของไทยเมล็ดเล็กมีเชื้อราและสาร Aflatoxins ปนเปื้อนในอัตราค่อนข้างสูง นอกจากนี้ยังมี ความชื้น สิ่งเจือปน และเมล็ดเสียค่อนข้างมาก

4.3 เกษตรกรขาดความรู้ด้านการตลาด เช่น เครื่องชั่งตวงวัด การคัดเกรด การจัดชั้นและการปรับปรุงคุณภาพให้ดีขึ้น ไม่มีการรวมตัวกันในการจำหน่าย ทำให้ขาดอำนาจในการต่อรอง

4.4 เกษตรกรไม่มีสถานที่เก็บรักษาเพื่อรอราคาต้องจำหน่ายผลผลิตทันที ทำให้ราคาไม่มีเสถียรภาพและมักเกิดปัญหาราคาคงต่ำในช่วงที่ผลผลิตออกมาก

4.5 โรงงานสกัดน้ำมันถั่วลิสงมีขนาดเล็ก ประสิทธิภาพในการผลิตต่ำ ทำให้ต้นทุนการผลิตสูงไม่สามารถแข่งขันกับน้ำมันบริโภคชนิดอื่นได้

4.5 มีการลักลอบนำเข้าตามแนวชายแดนจากประเทศจีนและเมียนมาร์ เพราะขนาดเมล็ดใหญ่กว่าและราคาถูกกว่าของไทย

## 5. การแก้ไขปัญหา

5.1 กรณีเกิดปัญหาด้านราคา ขออนุมัติใช้เงินจากกองทุนรวมเพื่อช่วยเหลือเกษตรกรตามความเหมาะสม

5.2 การพัฒนาระบบตลาด เพื่อปรับปรุงกลไกการตลาดสินค้าเกษตรในระดับท้องถิ่นและภูมิภาคอย่างเป็นระบบ ได้แก่ จัดตั้งตลาดกลาง การจัดตลาดนัด และการรวมกลุ่มขายถั่วลิสง เพื่อช่วยให้เกษตรกรมีทางเลือกในการจำหน่าย โดยการลดขั้นตอนทางการตลาด และแก้ไขปัญหาสินค้าล้นตลาดช่วงต้นฤดู ส่งเสริมความรู้ด้านการตลาด ระบบการซื้อขายแบบตลาดกลาง การใช้เครื่องชั่งตวงวัด วิธีการซื้อขายเพื่อไม่ให้ถูกเอารัดเอาเปรียบจากพ่อค้าคนกลาง อีกทั้งเพื่อสร้างความมั่นใจให้เกษตรกรสามารถต่อรองราคาและได้รับราคาที่เป็นธรรม

5.3 สนับสนุนการแปรรูปและพัฒนาผลิตภัณฑ์ถั่วลิสง ตลอดจนขยายตลาดทั้งในประเทศและเพื่อการส่งออกให้เพิ่มขึ้น

## 6. สถานการณ์ปัจจุบัน/แนวโน้ม

6.1 ในปีการผลิต 2548/49 กระทรวงเกษตรและสหกรณ์ได้ประมาณการ (ก.ย.48) ว่าจะมีผลผลิตถั่วลิสงรวม 76,233 ตัน เพิ่มขึ้นจากปีที่ผ่านมาร้อยละ 3.90 เนื่องจากระดับราคาถั่วลิสงแห่งละในปีที่ผ่านมาอยู่ในเกณฑ์ดี เฉลี่ย กก.ละ 15.25 บาท อีกทั้งความต้องการใช้ภายในประเทศยังคงเพิ่มขึ้น โดยมีการนำมาผลิตเพื่อบริโภคและส่งออกในรูปผลิตภัณฑ์ต่างๆ ตลอดจนนำมาประกอบอาหาร

6.2 ปัจจุบันเป็นช่วงถั่วลิสงรุ่น 1 ปลายฝน ราคาถั่วลิสงทั้งเปลือกแห่งละ ที่เกษตรกรขายได้ กก.ละ 14.66 บาท เพิ่มขึ้นจากเดือนที่ผ่านมา ซึ่งมีราคา กก.ละ 12.17 บาท หรือเพิ่มขึ้นร้อยละ 20.46 เนื่องจากเป็นช่วงปลายฤดูการผลิต



ราคาถั่วลิสงที่เกษตรกรขายได้

บาท/กก.

| ปี                                                                         | มค.   | กพ.   | มีค.  | เมย.  | พค.   | มิย.  | กค.   | สค.   | กย.   | ตค.   | พย.   | ธค.   | เฉลี่ย |
|----------------------------------------------------------------------------|-------|-------|-------|-------|-------|-------|-------|-------|-------|-------|-------|-------|--------|
| ราคาเกษตรกรขายได้ ถั่วลิสงทั้งเปลือกสดคละ ที่มา:สำนักงานเศรษฐกิจการเกษตร   |       |       |       |       |       |       |       |       |       |       |       |       |        |
| ปี 2541                                                                    | -     | -     | 7.17  | 7.28  | 6.67  | 8.25  | 8.00  | 7.12  | 6.79  | 5.62  | 5.69  | 6.55  | 6.91   |
| ปี 2542                                                                    | -     | 10.00 | 9.17  | 6.81  | 5.62  | 6.80  | 6.27  | 5.72  | 6.27  | 6.55  | 6.19  | 5.84  | 6.84   |
| ปี 2543                                                                    | 6.56  | 6.55  | 8.23  | 6.47  | 6.13  | 6.93  | 6.88  | 7.49  | 7.51  | 7.38  | 7.37  | 7.75  | 7.10   |
| ปี 2544                                                                    | 6.19  | 5.22  | 6.52  | 6.65  | 6.42  | 8.25  | 7.25  | 7.52  | 7.54  | 8.23  | 9.32  | 7.35  | 7.21   |
| ปี 2545                                                                    | 7.09  | -     | 9.98  | 9.39  | 7.94  | 9.50  | 8.24  | 5.99  | 6.85  | 6.87  | -     | -     | 7.98   |
| ปี 2546                                                                    | -     | -     | -     | 10.37 | 12.00 | -     | -     | 5.85  | 6.89  | -     | 7.18  | -     | 8.46   |
| ปี 2547                                                                    | 10.42 | 9.52  | 9.00  | -     | -     | 7.08  | 9.60  | 7.38  | 7.44  | 8.86  | 9.15  | 8.71  | 8.72   |
| ปี 2548                                                                    | 8.92  | 6.44  | 6.85  | 9.13  | 11.00 | -     | 7.63  | 6.61  | 5.71  | 6.74  | 6.99  | -     | 7.60   |
| ราคาเกษตรกรขายได้ ถั่วลิสงทั้งเปลือกแห้งคละ ที่มา:สำนักงานเศรษฐกิจการเกษตร |       |       |       |       |       |       |       |       |       |       |       |       |        |
| ปี 2541                                                                    | 14.34 | -     | 12.00 | 14.25 | 13.94 | 13.50 | -     | -     | 12.44 | 14.00 | 12.78 | 13.17 | 13.61  |
| ปี 2542                                                                    | 12.03 | -     | 13.61 | 11.86 | 10.45 | 12.90 | 13.22 | 11.59 | 10.29 | 9.85  | 11.01 | 10.69 | 11.21  |
| ปี 2543                                                                    | 10.65 | 9.23  | 11.67 | 12.10 | 11.18 | 12.12 | 13.68 | 12.12 | 12.07 | 10.81 | 10.25 | 9.77  | 11.40  |
| ปี 2544                                                                    | 9.44  | 8.61  | 9.54  | 9.45  | 10.50 | 9.94  | 14.59 | 13.29 | 12.02 | 11.98 | 11.96 | 11.44 | 10.80  |
| ปี 2545                                                                    | 11.25 | 12.14 | 13.64 | 12.55 | 11.99 | 12.02 | 13.05 | 11.75 | 10.22 | 12.22 | 10.90 | 10.62 | 10.70  |
| ปี 2546                                                                    | 14.00 | -     | 13.33 | 14.52 | 16.88 | 17.50 | -     | -     | 15.00 | 14.30 | 17.00 | -     | 15.32  |
| ปี 2547                                                                    | -     | -     | -     | 13.00 | 15.45 | -     | -     | -     | -     | -     | -     | -     | 14.23  |
| ปี 2548                                                                    | -     | -     | 15.00 | 14.93 | 15.61 | 16.22 | 15.00 | 12.15 | 12.31 | 12.17 | 14.66 | -     | 14.23  |

ที่มา : กรมการค้าภายใน

ธันวาคม 2548

## กระเทียม

## 1. ผลผลิต/ความต้องการใช้ (ตัน)

|                    | ปี 2545/46 | ปี 2546/47 | ปี 2547/48 | ปี 2548/49 |
|--------------------|------------|------------|------------|------------|
| 1.1 ผลผลิต         | 104,832    | 95,909     | 106,598    | 102,528    |
| 1.2 ความต้องการใช้ | 147,998    | 153,619    | 164,398    | 160,528    |
|                    | ปี 2545    | ปี 2546    | ปี 2547    | ปี 2548    |
| 1.3 นำเข้า         | 16,041     | 44,723     | 57,540     | 40,486     |
| 1.4 ส่งออก         | 3,279      | 1,557      | 2,717      | 3,179      |

## 2. ราคา (บาท/กก.)

|                     |       |       |       |          |
|---------------------|-------|-------|-------|----------|
| 2.1 เกษตรกรขายได้   |       |       |       | (พ.ย.48) |
| กระเทียมสด          | 7.83  | 7.83  | 6.46  | -        |
| กระเทียมแห้งใหญ่คละ | 22.42 | 27.62 | 19.63 | 32.94    |
| 2.2 เป้าหมายนำ      |       |       |       |          |
| กระเทียมแห้งใหญ่คละ | -     | -     | -     | 18.00    |
| 2.3 ต้นทุน          | 13.55 | 15.78 | 14.37 | 19.96    |

## 3. สภาพปัญหา/สาเหตุ

นายกรัฐมนตรีได้ไปตรวจราชการพื้นที่จังหวัดแม่ฮ่องสอนเมื่อวันที่ 21 ก.ค. 47 และได้มีการสั่งการ/แนะนำให้ประกันราคากระเทียมสดของจังหวัดแม่ฮ่องสอนไม่ต่ำกว่า กก.ละ 10.00 บาท (หรือคิดเป็นกระเทียมแห้ง กก.ละ 30.00 บาท) ซึ่งจังหวัดขอใช้เงินทุนหมุนเวียนปลอดดอกเบี้ยเพื่อซื้อกระเทียมสดในราคานำตลาด เมื่อราคาต่ำกว่า กก.ละ 8.00 บาท และรับจํานํากระเทียมแห้ง กก.ละ 28.00 บาท ส่วนจังหวัดเชียงใหม่ เชียงราย พะเยา ลำพูน และลำปาง ขอรับการสนับสนุนเงินทุนหมุนเวียนปลอดดอกเบี้ยเพื่อใช้รับซื้อกระเทียมแห้งจากเกษตรกรในราคานำตลาดที่ราคากระเทียมแห้ง ใหญ่คละ กก.ละ 25.00 บาท กลางคละ กก.ละ 22.00 บาท

## 4. มาตรการแก้ไขปัญหา

คณะกรรมการ คชก. มีมติ (27 เม.ย.48 และ 7 มิ.ย.48) อนุมัติเงินทุนหมุนเวียนปลอดดอกเบี้ยจํานวน 796 ล้านบาท ให้กระทรวงเกษตรและสหกรณ์ โดยกรมส่งเสริมสหกรณ์นำไปจัดสรรให้จังหวัดแม่ฮ่องสอน 270 ล้านบาท และจังหวัดในแหล่งผลิตอื่นๆ อีก 526 ล้านบาท ได้แก่ จังหวัดเชียงใหม่ 436 ล้านบาท ลำพูน 41 ล้านบาท เชียงราย 20 ล้านบาท และพะเยา 29 ล้านบาท เพื่อนำไปดำเนินการ (1) แทรกแซงรับซื้อกระเทียมแห้งจากเกษตรกรที่ขึ้นทะเบียนและมีพื้นที่เพาะปลูกกระเทียมในจังหวัดซึ่งยังเป็นกรรมสิทธิ์ของเกษตรกรที่แท้จริง ตามระบบของสหกรณ์เพื่อนำไปจำหน่ายในราคา กก.ละ 18.00 บาท วงเงินไม่เกินรายละ 350,000 บาท (2) จ่ายเงินชดเชยในการลดพื้นที่เพาะปลูกให้เกษตรกร กก.ละ 12.00 บาท (ในอัตราไร่ละไม่เกิน 12,000 บาท) โดยมีเงื่อนไขว่าเกษตรกรจะต้องปรับเปลี่ยนพื้นที่เพาะปลูกเดิมไปปลูกพืชอื่นซึ่งมิใช่กระเทียม หอมแดง หอมหัวใหญ่ ลิ้นจี่ ลำไย และส้ม ตามหลักเกณฑ์ที่กระทรวงเกษตรและสหกรณ์กำหนด (3) หักภาระขาดทุนจากการซื้อขายได้ตามที่เกิดขึ้นจริง ภายใต้เกณฑ์ที่กำหนด ในอัตราไม่เกิน กก.ละ 2.00 บาท และ (4) เป็นค่าใช้จ่ายในการดำเนินการของส่วนราชการ

และสหกรณ์ตามที่เกิดขึ้นจริงไม่เกินร้อยละ 3 ของวงเงินดำเนินการ ระยะเวลาดำเนินการแทรกแซงรับซื้อ พ.ศ.- ส.ศ.48 ระยะเวลาโครงการ พ.ศ.48- พ.ศ.49 และมีมติเพิ่มเติม (9 ก.ย.48) อนุมัติให้ขยายระยะเวลา ดำเนินการแทรกแซงตลาดกระเทียมทั้งระบบ ปี 2547/48 เป็นสิ้นสุด ค.ศ.48 เพื่อให้เกิดประโยชน์สูงสุดจาก มาตรการแทรกแซงตลาดกระเทียมทั้งระบบของภาครัฐ

## 5. ผลการดำเนินการ

### 5.1. จังหวัดที่จำหน่ายกระเทียมเสร็จสิ้นแล้ว

1) จังหวัดเชียงราย ได้อนุมัติเงินให้สหกรณ์ที่เข้าร่วมโครงการจำนวน 2 ราย รวมวงเงิน 2.052 ล้านบาท ได้แก่ สหกรณ์ผู้ปลูกกระเทียมแม่สาย จำกัด 1.152 ล้านบาท และสหกรณ์กระเทียมแม่สรวย จำกัด 0.900 ล้านบาท ปริมาณรับซื้อระหว่างวันที่ 1-15 ก.ย.48 จำนวน 105.807 ตัน จากเกษตรกร 45 ราย

2) จังหวัดลำพูน ได้อนุมัติเงินให้สหกรณ์การเกษตรแม่ต๋อน จำกัด จำนวน 1.5 ล้านบาท ปริมาณรับซื้อวันที่ 30 ส.ค.48 จำนวน 9.435 ตัน จากเกษตรกร 2 ราย

3) จังหวัดพะเยา ได้อนุมัติเงินให้สหกรณ์ที่เข้าร่วมโครงการจำนวน 2 ราย วงเงิน 3.1 ล้านบาท โดยสหกรณ์ ได้ดำเนินการรับซื้อกระเทียมแห้งใหญ่กละ กลางกละและเล็กกละ ในราคาเฉลี่ย กก.ละ 13-15 บาท ปริมาณรับซื้อ ระหว่างวันที่ 7-21 ค.ศ.48 จำนวน 139.378 ตัน จากเกษตรกร 60 ราย

### 5.2. จังหวัดที่อยู่ระหว่างดำเนินการจำหน่ายกระเทียม

1) จังหวัดแม่ฮ่องสอน ได้อนุมัติเงินให้สหกรณ์การเกษตรที่เข้าร่วมโครงการ 6 ราย รวมวงเงิน 220 ล้านบาท โดยสหกรณ์ได้ดำเนินการรับซื้อกระเทียมแห้งใหญ่กละ กลางกละและเล็กกละ ในราคา กก.ละ 18 บาท 15 บาท และ 12 บาท ตามลำดับ โดยรับซื้อระหว่าง 27 พ.ศ.-31 ส.ศ.48 จำนวน 11,066.442 ตัน จากเกษตรกรจำนวน 3,311 ราย และการจำหน่าย (ณ 6 ธ.ศ.48) ปริมาณ 5,240.656 ตัน คงเหลือ 5,825.786 ตัน (กรมส่งเสริมสหกรณ์รายงานว่าการกระเทียม เสียหายจากการเสื่อมสภาพตามธรรมชาติของผลผลิตและเสียหายจากอุทกภัย ปริมาณ 828.33 ตัน คงเหลือกระเทียม คุณภาพดีจำนวน 4,997.456 ตัน)

2) จังหวัดเชียงใหม่ ได้อนุมัติเงินให้สหกรณ์การเกษตรที่เข้าร่วมโครงการ 12 ราย รวมวงเงิน 204.20 ล้านบาท โดยสหกรณ์ได้ดำเนินการรับซื้อกระเทียมแห้งใหญ่กละ กลางกละและเล็กกละ ในราคาเฉลี่ย กก.ละ 13-18 บาท ปริมาณ รับซื้อระหว่าง 21 ก.ศ.-18 ค.ศ.48 จำนวน 7,698.963 ตัน จากเกษตรกรจำนวน 1,514 ราย และการจำหน่าย (ณ 28 พ.ย.48) ปริมาณ 6,757.055 ตัน คงเหลือ 941.907 ตัน

## 6. สถานการณ์ปัจจุบัน/แนวโน้ม

6.1 ราคากระเทียมแห้งที่เกษตรกรขายได้เฉลี่ยในเดือน พ.ย. 48 กก.ละ 32.94 บาท สูงกว่าราคาเฉลี่ยในเดือน ที่ผ่านมาซึ่งมีราคา กก.ละ 26.10 บาท เนื่องจากขณะนี้ในช่วงปลายฤดูการผลิต

6.2 ปีการผลิต 2548/49 ผลผลิตกระเทียมแห้งมีประมาณ 102,528 ตัน ลดลงจากปีก่อนร้อยละ 3.82 เนื่องจากต้นทุน การผลิตมีแนวโน้มเพิ่มสูงขึ้นและภาครัฐมีนโยบายในการลดพื้นที่การปลูกกระเทียมตามแผนการปรับโครงสร้าง การผลิต เพื่อเป็นการแก้ไขปัญหากระเทียมล้นตลาด ประกอบกับในปีหน้าจะไม่มี การช่วยเหลือด้านการแทรกแซง ราคาจากหน่วยงานของรัฐ จึงไม่มุ่งใจให้เกษตรกรขยายเนื้อที่ปลูก

\*\*\*\*\*

## กระเทียม

หน่วย : บาท/กก.

| ปี                                 | มค.   | กพ.   | มีค.  | เมย.  | พค.   | มิย.  | กค.   | สค.   | กย.   | ตค.   | พย.   | ธค.   | เฉลี่ย |
|------------------------------------|-------|-------|-------|-------|-------|-------|-------|-------|-------|-------|-------|-------|--------|
| <b>ราคาที่เกษตรกรจำหน่ายได้</b>    |       |       |       |       |       |       |       |       |       |       |       |       |        |
| - กระเทียมแห้งหัวใหญ่คละ           |       |       |       |       |       |       |       |       |       |       |       |       |        |
| 2538                               | 25.19 | 33.00 | 16.23 | 17.08 | 18.46 | 18.18 | 25.60 | 31.96 | 34.11 | 40.40 | 44.00 | 39.33 | 28.63  |
| 2539                               | 39.52 | 41.00 | 50.67 | 21.20 | 20.16 | 23.08 | 26.65 | 30.84 | 29.44 | 25.67 | -     | -     | 30.82  |
| 2540                               | 21.13 | 26.75 | 31.76 | 19.10 | 10.79 | 10.90 | 11.69 | 12.67 | 11.67 | 11.11 | 11.30 | 10.49 | 15.78  |
| 2541                               | 11.55 | 11.30 | 16.60 | 19.86 | 22.68 | 21.52 | 21.57 | 23.63 | 23.09 | 27.16 | -     | 33.94 | 18.46  |
| 2542                               | 44.00 | 36.25 | 33.97 | 23.72 | 23.73 | 23.56 | 22.67 | 28.25 | 32.50 | 36.13 | 36.00 | 39.00 | 28.35  |
| 2543                               | 31.50 | 32.38 | 18.75 | 25.09 | 21.57 | 21.57 | 20.84 | 23.18 | 22.38 | 23.51 | 22.73 | 21.44 | 24.26  |
| 2544                               | 20.79 | 16.79 | 26.37 | 19.21 | 15.15 | 18.43 | 19.53 | 22.12 | 22.65 | 26.03 | 30.61 | 31.08 | 20.33  |
| 2545                               | 32.93 | 28.18 | 19.16 | 20.17 | 24.15 | 24.26 | 25.54 | 27.44 | 29.69 | 33.38 | 36.43 | 36.15 | 22.42  |
| 2546                               | 34.64 | 31.60 | 26.00 | 22.74 | 26.33 | 27.00 | -     | -     | -     | -     | -     | 25.00 | 25.54  |
| 2547                               | 22.00 | 23.77 | 16.23 | 17.28 | 19.64 | 19.00 | -     | -     | -     | -     | -     | -     | 19.65  |
| 2548                               | 20.00 | 23.00 | 21.97 | 20.20 | 20.60 | 21.08 | 19.23 | 20.90 | 24.50 | 26.10 | 32.94 |       | 22.77  |
| ที่มา : สำนักงานเศรษฐกิจการเกษตร   |       |       |       |       |       |       |       |       |       |       |       |       |        |
| <b>ราคาขายส่งในตลาดกรุงเทพฯ</b>    |       |       |       |       |       |       |       |       |       |       |       |       |        |
| - กระเทียมแห้งมัดจุกทั้งหมดหัวใหญ่ |       |       |       |       |       |       |       |       |       |       |       |       |        |
| 2538                               | 36.36 | 19.00 | 19.00 | 21.50 | 28.81 | 29.09 | 33.21 | 39.17 | 43.90 | 48.71 | 55.45 | 59.50 | 36.14  |
| 2539                               | 38.50 | 30.80 | 24.83 | 22.47 | 29.80 | 31.00 | 32.43 | 37.19 | 40.00 | 38.93 | 37.00 | 37.00 | 33.33  |
| 2540                               | 35.05 | 16.00 | 16.00 | 17.33 | 21.00 | 21.00 | 20.12 | 22.53 | 21.00 | 21.00 | 21.00 | 21.00 | 21.09  |
| 2541                               | 21.00 | 15.50 | 16.14 | 23.11 | 27.39 | 30.00 | 30.19 | 31.00 | 31.00 | 31.69 | 42.95 | 46.30 | 28.86  |
| 2542                               | 45.50 | 43.29 | 22.00 | 25.33 | 28.33 | 32.00 | 32.84 | 38.21 | 39.68 | 46.83 | 52.00 | 50.50 | 38.04  |
| 2543                               | 48.60 | 47.00 | 47.00 | 23.19 | 27.80 | 28.00 | 30.47 | 33.00 | 33.00 | 31.76 | 33.41 | 33.50 | 34.73  |
| 2544                               | 34.17 | 33.24 | 16.50 | 16.50 | 17.78 | 25.67 | 28.20 | 30.89 | 31.00 | 32.18 | 48.41 | 52.50 | 30.59  |
| 2545                               | 52.50 | 52.50 | 28.26 | 29.24 | 33.50 | 34.55 | 35.95 | 38.07 | 38.50 | 38.98 | 42.00 | 42.00 | 38.84  |
| 2546                               | 41.27 | 38.00 | 36.45 | 37.50 | 35.92 | 35.50 | 35.50 | 35.50 | 35.50 | 36.78 | 41.00 | 41.00 | 37.49  |
| 2547                               | 41.00 | 41.00 | 40.36 | 39.00 | 37.68 | 36.50 | 36.50 | 37.40 | 37.50 | 37.50 | 37.50 | 37.50 | 38.29  |
| 2548                               | 37.50 | 37.50 | 35.70 | 29.00 | 29.00 | 29.00 | 29.00 | 30.16 | 30.50 | 31.90 | 37.00 |       | 32.39  |

ที่มา : กรมการค้าภายใน

ธันวาคม 2548

หอมแดง

1. ผลผลิต/ความต้องการใช้ (ตัน)

|                    | ปี 2545/46 | ปี 2546/47 | ปี 2547/48  | ปี 2548/49  |
|--------------------|------------|------------|-------------|-------------|
| 1.1 ผลผลิต         | 173,336    | 232,537    | 213,060     | 219,619     |
| 1.2 ความต้องการใช้ | 168,985    | 199,110    | 173,071     | 213,430     |
|                    | ปี 2546    | ปี 2547    | ปี 2548     | ปี 2549     |
|                    |            |            | (ม.ค.-ค.ค.) | (ประมาณการ) |
| 1.3 ส่งออก         | 15,310     | 60,009     | 42,610      | 35,000      |
| 1.4 นำเข้า         | 10,959     | 26,582     | 4,821       | 20,000      |

2. ราคา (บาท/กก.)

|                       |       |       |       |          |
|-----------------------|-------|-------|-------|----------|
| 2.1 เกษตรกรขายได้     |       |       |       | (พ.ย.48) |
| หอมแดงแห้งหัวใหญ่ คละ | 17.44 | 15.04 | 9.32  | 31.56    |
| 2.2 เป้าหมายนำ        |       |       |       |          |
| หอมแดงแห้งหัวใหญ่ คละ | 11.00 | 11.00 | 11.00 | 11.00    |
| หอมแดงแห้งหัวเล็ก คละ | 7.50  | 7.50  | 7.50  | 7.50     |

3. สภาพปัญหา/สาเหตุ ปี 2547/48

3.1 จ.ลำพูน มีหนังสือถึงกรมการค้าภายใน ลงวันที่ 29 ธันวาคม 2547 แจ้งว่าผลผลิตจะออกสู่ตลาดมากช่วงเดือน กุมภาพันธ์ ถึง เดือนมีนาคม 2548 เกษตรกรอาจได้รับความเดือดร้อน จึงขอให้ทางราชการเข้าไปปรับซื้อในราคานำตลาดและสนับสนุนเงินทุนหมุนเวียนปลอดดอกเบี้ยให้สหกรณ์/ผู้ประกอบการรับซื้อหอมแดงด้วย

3.2 จ.ศรีสะเกษ มีหนังสือถึงกรมการค้าภายใน ลงวันที่ 4 กุมภาพันธ์ 2548 ขอให้ อคส. ดำเนินการแทรกแซงตลาดหอมแดงเนื่องจากเกษตรกรได้รับความเดือดร้อนจากปัญหาด้านราคา

3.3 จ.พะเยา มีหนังสือ ลงวันที่ 31 มีนาคม 2548 แจ้งว่าขอให้พิจารณาหาแนวทางและมาตรการช่วยเหลือเกษตรกร เนื่องจากมีปัญหาด้านราคา

4. การแก้ไขปัญหา/ผลดำเนินการ ปี 2547/48

เมื่อวันที่ 1 กุมภาพันธ์ 2548 รัฐมนตรีว่าการกระทรวงพาณิชย์ได้อนุมัติเงินทุนหมุนเวียนปลอดดอกเบี้ยจากโครงการช่วยเหลือสินค้าเกษตรที่มีปัญหาเร่งด่วน ปี 2545 จำนวน 30 ล้านบาท โดยจัดสรรให้จังหวัดเชียงใหม่ ลำพูน ศรีสะเกษและพะเยา จังหวัดละ 5 ล้านบาท ส่วนอีก 10 ล้านบาท สำหรับจังหวัดในแหล่งผลิตอื่นๆ เพื่อดำเนินการรับซื้อหอมแดงจากเกษตรกรในราคานำตลาดแล้วกระจายออกนอกแหล่งผลิตเมื่อราคาหอมแดงที่เกษตรกร

ขายได้ต่ำกว่า หรือมีแนวโน้มต่ำกว่าราคาที่แทรกแซงปีที่ผ่านมา (หอมแดงแห้งใหญ่คละ กก.ละ 11.00 บาท หอมแดงแห้งเล็กคละ กก.ละ 7.50 บาท) โดยให้ค่าใช้จ่ายในการดำเนินการของจังหวัดตามที่จ่ายจริง ไม่เกินร้อยละ 3 ของวงเงินดำเนินการ และให้หักภาระขาดทุนได้ตามที่เกิดขึ้นจริง

ผลดำเนินการ กรมการค้าภายในได้โอนเงินให้ จ.ศรีสะเกษ ลำพูน และพะเยา จังหวัดละ 5 ล้านบาท เมื่อวันที่ 25 ก.พ.48 วันที่ 1 มี.ค.48 และ วันที่ 12 เม.ย.48 ตามลำดับ เพื่อดำเนินการแทรกแซงตลาดหอมแดง ปี 2547/48 ผลการดำเนินการ ปรากฏว่า จากมาตรการดังกล่าวประกอบกับการส่งออกมีความคล่องตัว ส่งผลให้ราคาขยับตัวสูงขึ้นอยู่ในระดับที่เกษตรกรพอใจ จึงไม่ต้องดำเนินการแทรกแซงตลาดแต่อย่างใด โดย จ.ศรีสะเกษ พะเยา และลำพูน ได้โอนเงินคืนกรมการค้าภายในแล้ว เมื่อวันที่ 8 เม.ย.48 5 ก.ค.48 และ 12 ก.ค.48 ตามลำดับ

### 5. สถานการณ์ปัจจุบัน/แนวโน้ม

5.1 ผลผลิตหอมแดง ปี 2548/49 เพิ่มขึ้นจากปีที่ผ่านมาร้อยละ 3.08 เนื่องจากราคาหอมแดงที่เกษตรกรขายได้ อยู่ในเกณฑ์ปกติ คือ กก.ละ 8.07-8.14 บาท ประกอบกับเจ้าหน้าที่ภาครัฐได้มีการประชาสัมพันธ์และรณรงค์ให้เกษตรกรปลูกตามจำนวนพื้นที่เป้าหมายที่กำหนดเพื่อไม่ให้ผลผลิตล้นตลาด พร้อมทั้งรณรงค์ให้เก็บเกี่ยวเมื่อผลผลิตมีคุณภาพแก่จัดเท่านั้น เพื่อไม่ให้เน่าเสียระหว่างเก็บรักษา จึงเป็นแรงจูงใจให้เกษตรกรมีความมั่นใจในเรื่องตลาดและราคา

5.2 ราคาหอมแดงแห้งใหญ่คละที่เกษตรกรขายได้ (พ.ย.48) กก.ละ 31.56 บาท สูงกว่าราคาเฉลี่ยในเดือนที่ผ่านมาซึ่งมีราคา กก.ละ 28.70 บาท เนื่องจากเป็นช่วงต้นฤดูการผลิตประกอบกับการส่งออกมีความคล่องตัวโดยหอมแดง จ.ศรีสะเกษเริ่มทยอยออกสู่ตลาด และจะออกมากประมาณกลางเดือน ธ.ค.48-มี.ค.49 ราคาอาจมีแนวโน้มลดต่ำลง

\*\*\*\*\*

สำนักส่งเสริมการค้าสินค้าเกษตร  
ธันวาคม 2548

หอมแดง

หน่วย : บาท/กก.

| ปี                                                                                                           | มค.   | กพ.   | มีค.  | เมย.  | พค.   | มิย.  | กค.   | สค.   | กย.   | ตค.   | พย.   | ธค.   | เฉลี่ย |
|--------------------------------------------------------------------------------------------------------------|-------|-------|-------|-------|-------|-------|-------|-------|-------|-------|-------|-------|--------|
| <b>ราคาที่เกษตรกรขายได้</b>                                                                                  |       |       |       |       |       |       |       |       |       |       |       |       |        |
| หอมแดงแห้งหัวใหญ่ชนิดคละ(เฉลี่ยทั่วประเทศ) <span style="float:right">ที่มา : สำนักงานเศรษฐกิจการเกษตร</span> |       |       |       |       |       |       |       |       |       |       |       |       |        |
| 2539                                                                                                         | 13.72 | 11.37 | 12.44 | 11.20 | 10.60 | 9.50  | 9.95  | 21.00 | 23.60 | 22.37 | 38.77 | 31.71 | 14.80  |
| 2540                                                                                                         | 8.74  | 5.60  | 5.32  | 6.85  | 7.13  | 7.60  | 12.67 | 19.07 | 16.70 | 14.78 | 16.46 | 17.52 | 9.03   |
| 2541                                                                                                         | 16.94 | 15.88 | 12.86 | 12.32 | 20.30 | -     | 28.13 | 30.00 | 26.84 | 28.00 | 38.33 | 36.67 | 20.03  |
| 2542                                                                                                         | 21.37 | 12.08 | 12.75 | 20.33 | 24.00 | 24.67 | 19.50 | 14.97 | 20.50 | 21.00 | 29.87 | 17.17 | 17.48  |
| 2543                                                                                                         | 6.80  | 7.04  | 8.38  | 9.63  | 13.20 | 14.00 | 12.55 | 17.77 | 28.17 | 17.60 | 13.01 | 9.88  | 10.42  |
| 2544                                                                                                         | 10.83 | 11.28 | 13.32 | 13.89 | 13.16 | 15.64 | 16.81 | 17.65 | 20.18 | 20.65 | 26.65 | 33.35 | 15.24  |
| 2545                                                                                                         | 18.27 | 12.28 | 11.67 | 12.56 | 15.23 | 19.55 | 21.78 | 24.73 | 27.05 | 31.13 | 40.84 | 19.36 | 17.44  |
| 2546                                                                                                         | 12.85 | 14.98 | 13.88 | 16.23 | 23.44 | -     | -     | -     | -     | -     | 19.72 | 13.34 | 15.04  |
| 2547                                                                                                         | 9.28  | 7.06  | 6.85  | 8.45  | 11.45 | 12.70 | -     | -     | -     | -     | 9.75  | 9.00  | 9.32   |
| 2548                                                                                                         | 8.90  | 7.10  | 7.90  | 9.84  | 13.50 | -     | -     | -     | -     | 28.70 | 31.56 |       | 15.36  |
| <b>ราคาขายส่ง กทม.</b>                                                                                       |       |       |       |       |       |       |       |       |       |       |       |       |        |
| ที่มา : กรมการค้าภายใน                                                                                       |       |       |       |       |       |       |       |       |       |       |       |       |        |
| 2539                                                                                                         | -     | 15.00 | 16.65 | 17.61 | 21.60 | 22.50 | 28.50 | 25.95 | 33.05 | 38.36 | 46.50 | 49.00 | 28.61  |
| 2540                                                                                                         | -     | 15.00 | 12.57 | 10.50 | 10.50 | 16.36 | 19.79 | 27.08 | 25.68 | 23.50 | 22.58 | 17.91 | 18.32  |
| 2541                                                                                                         | 24.00 | 19.00 | 17.26 | 18.61 | 25.17 | 32.73 | 47.62 | 41.60 | 37.18 | 36.33 | 42.67 | 44.10 | 32.19  |
| 2542                                                                                                         | 31.65 | 16.83 | 15.38 | 25.17 | 25.72 | 29.30 | 28.09 | 24.14 | 25.48 | 29.28 | 42.20 | 30.75 | 27.00  |
| 2543                                                                                                         | 14.80 | 11.00 | 12.76 | 15.53 | 19.55 | 20.59 | 23.74 | 28.27 | 40.14 | 29.07 | 21.57 | 15.67 | 21.06  |
| 2544                                                                                                         | 14.40 | 16.50 | 18.00 | 20.03 | 21.50 | 23.55 | 26.41 | 29.61 | 33.25 | 31.64 | 51.86 | 55.06 | 28.48  |
| 2545                                                                                                         | 24.55 | 14.00 | 14.00 | 17.58 | 21.55 | 28.03 | 29.00 | 31.10 | 34.00 | 39.14 | 44.36 | 22.50 | 26.65  |
| 2546                                                                                                         | 18.64 | 18.87 | 21.71 | 23.69 | 32.63 | 43.38 | 50.19 | 38.00 | 33.89 | 35.39 | 32.05 | 21.61 | 30.84  |
| 2547                                                                                                         | 16.05 | 15.55 | 10.82 | 13.25 | 14.81 | 16.92 | 19.50 | 20.00 | 20.50 | 31.13 | 23.92 | 17.63 | 18.34  |
| 2548                                                                                                         | 16.00 | 15.10 | 13.90 | 19.56 | 22.76 | 34.64 | 32.32 | 29.41 | 35.65 | 37.50 | 41.60 |       | 27.13  |
| <b>หอมแดงแห้งศรีสะเกษทั้งหมดหัวใหญ่</b>                                                                      |       |       |       |       |       |       |       |       |       |       |       |       |        |
| ที่มา : กรมการค้าภายใน                                                                                       |       |       |       |       |       |       |       |       |       |       |       |       |        |
| 2539                                                                                                         | 18.64 | 14.00 | 15.05 | -     | -     | -     | -     | -     | -     | -     | 43.00 | 40.17 | 26.17  |
| 2540                                                                                                         | 16.95 | 12.00 | 9.95  | 8.50  | -     | -     | -     | -     | -     | -     | 17.91 | 20.24 | 14.26  |
| 2541                                                                                                         | 25.95 | 24.00 | 22.32 | -     | -     | -     | -     | -     | -     | -     | -     | 39.00 | 27.82  |
| 2542                                                                                                         | 28.50 | 17.20 | 15.98 | -     | -     | -     | -     | -     | -     | -     | -     | 25.07 | 21.69  |
| 2543                                                                                                         | 12.58 | 8.89  | 12.50 | -     | -     | -     | -     | -     | -     | -     | -     | 14.00 | 11.99  |
| 2544                                                                                                         | 13.59 | 14.92 | -     | -     | -     | -     | -     | -     | -     | -     | -     | 51.42 | 26.64  |
| 2545                                                                                                         | 24.55 | 14.00 | -     | -     | -     | -     | -     | -     | -     | -     | 32.50 | 21.68 | 23.18  |
| 2546                                                                                                         | 18.09 | 17.00 | -     | -     | -     | -     | -     | -     | -     | -     | -     | 19.42 | 18.17  |
| 2547                                                                                                         | 14.29 | 12.08 | 10.82 | -     | -     | -     | -     | -     | -     | -     | -     | 16.57 | 13.44  |
| 2548                                                                                                         | 16.00 | 15.10 | 13.90 | -     | -     | -     | -     | -     | -     | -     | 49.00 |       | 23.50  |

สำนักส่งเสริมการค้าสินค้าเกษตร

ธันวาคม 2548

## สุกร

|                                                   | 2544   | 2545   | 2546   | 2547   | 2548          |
|---------------------------------------------------|--------|--------|--------|--------|---------------|
| 1. ผลผลิต (ล้านตัว)                               | 9.716  | 9.925  | 10.163 | 10.416 | 10.853        |
| 2. ความต้องการภายในประเทศ (ล้านตัว)               | 9.410  | 9.590  | 9.860  | 10.300 | 10.600        |
| 3. ปริมาณการนำเข้าเนื้อสุกร (ตัน)                 | 741    | 395    | 439    | 621.90 | 513.019       |
|                                                   |        |        |        |        | (ม.ก. - ต.ก.) |
| 4. ปริมาณการส่งออกเนื้อสุกร (ตัน)                 | 10,301 | 11,592 | 9,699  | 5,105  | 4,836.885     |
|                                                   |        |        |        |        | (ม.ก. - ต.ก.) |
| 5. ราคาขายส่งสุกรมีชีวิต ณ แหล่งผลิต<br>(บาท/กก.) | 37.12  | 38.41  | 32.82  | 44.95  | 48.36         |
|                                                   |        |        |        |        | (ต.ก. 48)     |
| 6. ต้นทุนการผลิตสุกรขุน                           | 32.70  | 34.97  | 33.42  | 39.15  | 42.02         |
|                                                   |        |        |        |        | (มี.ก. 48)    |

## 7. ราคาเฉลี่ย ย้อนหลัง 3 ปี กก.ละ 38.45 บาท

(ราคาช่วงผลผลิตออกมากเดือน ตุลาคม - กุมภาพันธ์ เฉลี่ยย้อนหลัง 3 ปี (2545 - 2548))

## 8. สถานการณ์

ในช่วงเดือนพฤศจิกายน 2548 ราคาขายส่งสุกรมีชีวิต ปรับตัวสูงขึ้นทุกสัปดาห์ ๆ ละ 1 บาท จาก กก.ละ 46-47 บาท (สัปดาห์ที่ 1) เป็น กก.ละ 50-51 บาท (สัปดาห์ที่ 4) สูงขึ้นร้อยละ 8.60 ส่งผลให้ราคาขายปลีกเนื้อแดงปรับสูงขึ้นจาก กก.ละ 90-95 บาท เป็น กก.ละ 95-100 บาท ในช่วงเดียวกัน โดยมีสาเหตุสำคัญจากการระบาดของโรคไข้หวัดนกที่มีผลให้มีผู้ป่วยเสียชีวิต ทำให้การบริโภคเนื้อไก่ลดลงร้อยละ 10-20 ส่วนหนึ่งหันมาบริโภคเนื้อสุกรแทน ทำให้ความต้องการเพิ่มจึงมีการเสนอราคาขายสูงขึ้น

## 9. มาตรการด้านการตลาด

เชิญผู้แทนกรมปศุสัตว์ สำนักงานเศรษฐกิจการเกษตร สมาคมผู้เลี้ยงสุกรแห่งชาติ และบริษัทผู้เลี้ยงสุกรรายใหญ่ เข้าร่วมประชุมเพื่อหารือถึงแนวทางแก้ไขปัญหที่เกิดขึ้น เมื่อวันจันทร์ที่ 28 พฤศจิกายน 2548 ซึ่งที่ประชุมได้ตกลงที่จะดำเนินการเป็นระยะดังนี้

## 9.1 ระยะเร่งด่วน

(1) สมาคมผู้เลี้ยงสุกรแห่งชาติและผู้เลี้ยงสุกรรายใหญ่จะร่วมกันตรึงราคาจำหน่ายสุกรมีชีวิต ไม่ให้สูงกว่าที่เป็นอยู่ในปัจจุบัน โดยตลาดกรุงเทพฯ และแหล่งผลิตภาคกลาง จะให้อยู่ในระดับ กก.ละ 50-51 บาท เพื่อให้เชิงขายปลีกสามารถจำหน่ายสุกรชำแหละเนื้อแดงได้ กิโลกรัมละ 95-105 บาท ส่วนท้องที่อื่นให้ตรึงราคาตามระดับที่เป็นอยู่ ซึ่งจะมีความแตกต่างกันตามสภาพพื้นที่และภาวะตลาด



(2) สมาคมฯ และผู้เลี้ยงสุกรรายใหญ่จะร่วมกับกระทรวงพาณิชย์ จัดหาเนื้อสุกรจำหน่ายแก่ผู้บริโภคโดยตรงในราคาถูกลงกว่าท้องตลาด ภายใต้สัญลักษณ์ธงฟ้า พร้อมจัดรณรงค์ให้มีการบริโภคเนื้อไก่และไข่ไก่เพิ่มขึ้น เพื่อกระตุ้นให้ราคาจำหน่ายปลีกเนื้อสุกรในตลาดสดลดลงสอดคล้องกับต้นทุนที่แท้จริง และเพิ่มการบริโภคเนื้อไก่และไข่ไก่ เพื่อช่วยเหลือผู้เลี้ยงไก่เนื้อและไก่ไข่ที่กำลังประสบปัญหาด้านราคา

9.2 ระยะเวลา กระทรวงพาณิชย์จะแต่งตั้งคณะทำงานศึกษาต้นทุนการเลี้ยงสุกร พร้อมระดับราคาที่เหมาะสมในแต่ละขั้นตอนการตลาด เพื่อเป็นเกณฑ์ในการซื้อขายและสร้างความเป็นธรรมแก่ผู้บริโภค โดยให้มีผู้แทนจากกรมการค้าภายใน สำนักงานเศรษฐกิจการเกษตร มหาวิทยาลัยเกษตรศาสตร์ จุฬาลงกรณ์มหาวิทยาลัย และสมาคมผู้เลี้ยงสุกรแห่งชาติ ร่วมเป็นคณะทำงาน

10. แนวโน้ม ผลผลิตจะออกสู่ตลาดมากขึ้นตามฤดูกาล แต่จากความต้องการบริโภคที่จะเพิ่มขึ้นเช่นกัน ในช่วงปลายปีต่อเนื่องถึงต้นปี จึงคาดว่า ระดับราคาสุกรมมีชีวิตจะทรงตัว

\*\*\*\*\*

สำนักส่งเสริมการค้าสินค้าเกษตร : กรมการค้าภายใน

ธันวาคม 2548

\\agri\_16ก-6 สินค้าปศุสัตว์\ก.6-2\รายเดือน F : สุกรรายเดือน

สถิติราคาขายส่ง - ขายปลีกสุกร พ.ศ. 2543 - 2548

ราคาขายส่งสุกร (12 กก/ตัว) ณ แหล่งผลิต

|      | มค.   | กพ.   | มีค.  | เมย.  | พค.   | มิย.  | กค.   | สค.   | กย.   | ตค.   | พย.   | ธค.   | เฉลี่ย |
|------|-------|-------|-------|-------|-------|-------|-------|-------|-------|-------|-------|-------|--------|
| 2543 | 900   | 895   | 730   | 665   | 645   | 550   | 624   | 650   | 674   | 714   | 750   | 750   | 712    |
| 2544 | 750   | 734   | 711   | 826   | 900   | 900   | 900   | 900   | 900   | 900   | 945   | 1,000 | 864    |
| 2545 | 1,077 | 1,100 | 1,100 | 1,100 | 1,100 | 1,025 | 1,000 | 1,000 | 1,000 | 1,000 | 1,000 | 908   | 1,034  |
| 2546 | 700   | 626   | 352   | 433   | 879   | 848   | 743   | 700   | 845   | 900   | 800   | 743   | 714    |
| 2547 | 810   | 1,190 | 1,459 | 1,317 | 884   | 667   | 727   | 890   | 800   | 985   | 1,200 | 1,285 | 1,018  |
| 2548 | 1,300 | 1,300 | 1,300 | 1,300 | 1,300 | 1,300 | 1,300 | 1,300 | 1,255 | 1,105 | 1,355 |       |        |

บาท/ตัว



ราคาขายส่งสุกรมัธยม (ฟาร์ม) ณ แหล่งผลิต

|      | มค.   | กพ.   | มีค.  | เมย.  | พค.   | มิย.  | กค.   | สค.   | กย.   | ตค.   | พย.   | ธค.   | เฉลี่ย |
|------|-------|-------|-------|-------|-------|-------|-------|-------|-------|-------|-------|-------|--------|
| 2543 | 34.55 | 34.55 | 31.33 | 34.26 | 34.88 | 34.14 | 35.24 | 34.86 | 33.50 | 34.07 | 33.91 | 31.06 | 33.86  |
| 2544 | 30.55 | 30.92 | 32.50 | 37.55 | 41.83 | 42.50 | 39.78 | 39.32 | 38.90 | 36.52 | 37.05 | 38.00 | 37.12  |
| 2545 | 37.43 | 36.61 | 38.38 | 40.39 | 40.50 | 39.10 | 40.07 | 40.69 | 40.58 | 38.89 | 36.29 | 32.03 | 38.41  |
| 2546 | 28.50 | 27.13 | 24.60 | 26.31 | 38.18 | 38.93 | 36.50 | 34.20 | 36.00 | 35.83 | 33.75 | 33.88 | 32.82  |
| 2547 | 37.33 | 47.70 | 53.41 | 55.22 | 50.95 | 43.00 | 40.70 | 41.60 | 40.00 | 39.35 | 43.59 | 46.50 | 44.95  |
| 2548 | 47.50 | 48.50 | 48.54 | 52.79 | 51.92 | 51.50 | 51.45 | 49.77 | 46.23 | 43.90 | 48.36 |       |        |

บาท/กก.

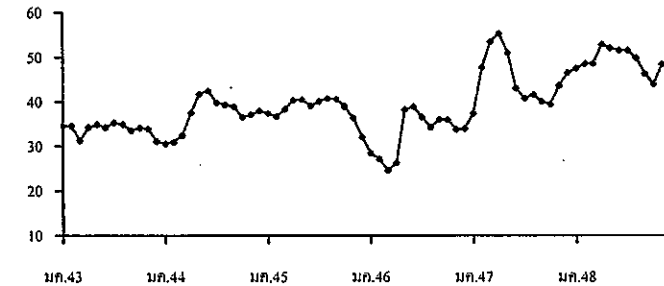

ราคาเฉลี่ยย้อนหลัง 3 ปี (2545-2548) ช่วงผลผลิตออกมากเดือน ตุลาคม - กุมภาพันธ์ = กก.ละ 38.45 บาท

ราคาขายปลีกสุกรชำแหละเนื้อแดง ณ ตลาด กทม.

|      | มค.   | กพ.   | มีค.   | เมย.   | พค.    | มิย.  | กค.   | สค.   | กย.   | ตค.   | พย.   | ธค.   | เฉลี่ย |
|------|-------|-------|--------|--------|--------|-------|-------|-------|-------|-------|-------|-------|--------|
| 2543 | 76.00 | 75.50 | 72.67  | 72.50  | 72.30  | 71.50 | 71.50 | 71.50 | 71.50 | 71.50 | 70.89 | 70.00 | 72.28  |
| 2544 | 70.60 | 70.00 | 70.00  | 72.55  | 75.86  | 76.50 | 76.50 | 76.50 | 75.15 | 72.86 | 71.73 | 72.50 | 73.40  |
| 2545 | 72.50 | 72.50 | 72.50  | 73.24  | 74.50  | 74.50 | 74.50 | 74.69 | 74.21 | 72.55 | 72.07 | 68.81 | 73.05  |
| 2546 | 67.50 | 67.03 | 63.64  | 65.44  | 73.84  | 74.50 | 74.50 | 74.50 | 74.50 | 73.67 | 72.50 | 72.50 | 71.18  |
| 2547 | 75.35 | 94.00 | 103.64 | 105.00 | 100.03 | 89.64 | 87.16 | 88.00 | 82.50 | 82.50 | 86.36 | 87.50 | 90.14  |
| 2548 | 92.50 | 91.71 | 91.09  | 100.88 | 100.47 | 99.00 | 97.82 | 97.14 | 93.23 | 92.50 | 96.82 |       |        |

บาท/กก.

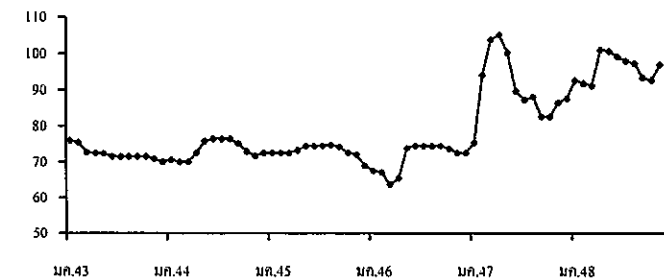



สถิติราคาขายส่ง-ขายปลีกไข่ไก่

ปี 2544 - 2548

ราคาขายส่งลูกไก่ไข่ทั่วไป (บาท/ตัว)

| ปี   | มค.   | กพ.   | มีค.  | เมย.  | พค.   | มิย.  | กค.   | สค.   | กย.   | ตค.   | พย.   | ธค.   | เฉลี่ย |
|------|-------|-------|-------|-------|-------|-------|-------|-------|-------|-------|-------|-------|--------|
| 2544 | 8.59  | 10.40 | 13.41 | 14.35 | 14.50 | 15.45 | 15.50 | 16.50 | 17.30 | 18.40 | 17.77 | 17.50 | 14.97  |
| 2545 | 17.50 | 17.50 | 17.50 | 17.50 | 17.50 | 17.90 | 19.36 | 18.50 | 18.50 | 16.50 | 12.59 | 10.83 | 16.81  |
| 2546 | 8.41  | 10.03 | 11.50 | 13.06 | 14.55 | 15.50 | 15.50 | 15.50 | 15.90 | 15.50 | 15.50 | 15.50 | 13.87  |
| 2547 | 17.00 | 20.00 | 21.50 | 23.72 | 26.50 | 26.50 | 25.82 | 23.60 | 23.60 | 23.50 | 19.86 | 13.50 | 22.09  |
| 2548 | 14.35 | 15.50 | 15.50 | 15.79 | 16.50 | 16.50 | 18.18 | 18.50 | 17.59 | 16.80 | 15.32 |       |        |

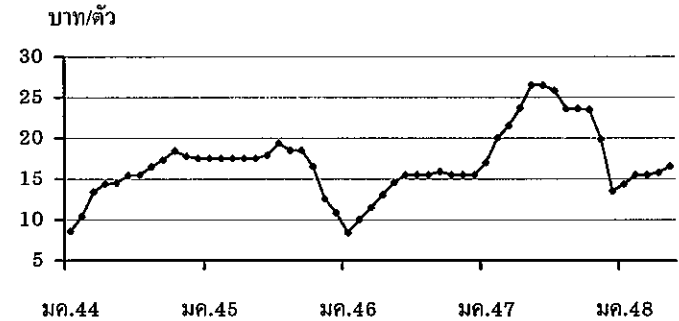

ราคาขายส่งไข่ไก่สดคละ ณ แหล่งผลิต (บาท/ฟอง)

| ปี   | มค.  | กพ.  | มีค. | เมย. | พค.  | มิย. | กค.  | สค.  | กย.  | ตค.  | พย.  | ธค.  | เฉลี่ย |
|------|------|------|------|------|------|------|------|------|------|------|------|------|--------|
| 2544 | 1.01 | 1.33 | 1.44 | 1.37 | 1.47 | 1.55 | 1.62 | 1.71 | 1.74 | 1.64 | 1.53 | 1.60 | 1.50   |
| 2545 | 1.54 | 1.48 | 1.46 | 1.50 | 1.58 | 1.53 | 1.40 | 1.45 | 1.38 | 1.23 | 1.22 | 1.17 | 1.41   |
| 2546 | 1.02 | 1.16 | 1.25 | 1.26 | 1.42 | 1.54 | 1.55 | 1.56 | 1.63 | 1.62 | 1.50 | 1.52 | 1.42   |
| 2547 | 1.91 | 1.40 | 1.47 | 2.24 | 2.22 | 2.34 | 2.45 | 2.30 | 2.22 | 2.10 | 1.66 | 1.88 | 2.02   |
| 2548 | 2.30 | 2.18 | 2.15 | 2.23 | 2.38 | 2.40 | 2.54 | 2.40 | 2.13 | 2.06 | 1.85 |      |        |

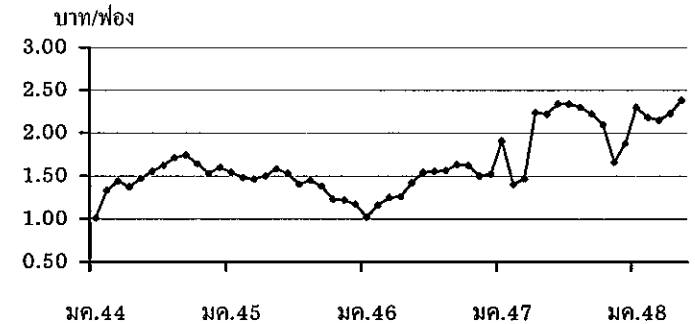

ราคาขายปลีกไข่ไก่สด เบอร์ 3 ตลาด กทม. (บาท/ฟอง)

| ปี   | มค.  | กพ.  | มีค. | เมย. | พค.  | มิย. | กค.  | สค.  | กย.  | ตค.  | พย.  | ธค.  | เฉลี่ย |
|------|------|------|------|------|------|------|------|------|------|------|------|------|--------|
| 2544 | 1.65 | 1.78 | 1.95 | 1.89 | 1.94 | 2.05 | 2.12 | 2.16 | 2.25 | 2.20 | 2.12 | 2.15 | 2.02   |
| 2545 | 2.14 | 2.05 | 2.05 | 2.05 | 2.13 | 2.13 | 2.05 | 2.05 | 2.01 | 1.89 | 1.85 | 1.81 | 2.02   |
| 2546 | 1.67 | 1.79 | 1.85 | 1.85 | 1.96 | 2.05 | 2.05 | 2.05 | 2.05 | 2.23 | 1.95 | 1.97 | 1.96   |
| 2547 | 2.26 | 1.96 | 1.97 | 2.69 | 2.85 | 2.85 | 2.92 | 2.8  | 2.65 | 2.58 | 2.24 | 2.37 | 2.51   |
| 2548 | 2.69 | 2.68 | 2.70 | 2.75 | 2.85 | 2.85 | 3.02 | 2.85 | 2.60 | 2.51 | 2.41 |      |        |

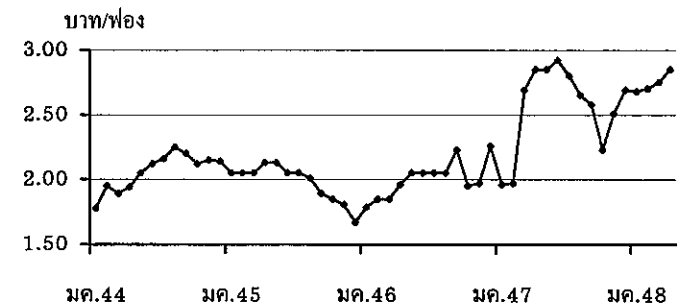

## เกลือทะเล

| 1. ผลผลิตและความต้องการใช้      | ปี 2544    | ปี 2545   | ปี 2546  | ปี 2547   | ปี 2548   |
|---------------------------------|------------|-----------|----------|-----------|-----------|
| ผลผลิต โลก (ตัน)                | NA         | NA        | NA       | NA        | NA        |
| ผลผลิต ไทย (ตัน)                | 421,620    | 607,100   | 610,000  | 660,590   | 700,000   |
| ความต้องการใช้ (ตัน)            | 550,000    | 550,000   | 550,000  | 550,000   | 550,000   |
| การนำเข้า ปริมาณ (ตัน)          | 159,575.10 | 82,572.00 | 35,235   | 35,190.47 | 12,361    |
| มูลค่า (ล้านบาท)                | 153.50     | 65.68     | 30.94    | 36.73     | 18.98     |
|                                 |            |           |          |           | (พ.ย.48)  |
| การส่งออก ปริมาณ (ตัน)          | 1,005.77   | 669.77    | 1,897.26 | 1,224.85  | 1,502     |
| มูลค่า (ล้านบาท)                | 9.48       | 3.38      | 7.47     | 6.09      | 4.46      |
|                                 |            |           |          |           | (พ.ย.48)  |
| 2. ราคา (บาท/ตัน)               | 1,727.66   | 1,297.55  | 973.72   | 1,029.55  | 700.11    |
|                                 |            |           |          |           | (พ.ย.48)  |
| 3. ต้นทุน จ.สมุทรสาคร (บาท/ตัน) | 550.00     | 600.00    | 655.00   | 665.00    | 666.67    |
|                                 |            |           |          |           | (พ.ย. 48) |

## 4. สภาพปัญหา/สาเหตุ

ราคาเกลืออ่อนตัวลงในช่วงครึ่งปีแรก เนื่องจากเป็นช่วงทำการผลิต ทำให้มีเกลือออกสู่ตลาดมาก ประกอบกับมี การแข่งขันจากเกลือและน้ำเกลือสินเธาว์จากภาคตะวันออกเฉียงเหนือ ซึ่งมีการผลิตมากในช่วงเดียวกัน นอกจากนี้เกลือทะเลมีคุณภาพต่ำลง มีสิ่งเจือปนมากและมีสีคล้ำ ทำให้ไม่สามารถแข่งขันได้เท่าที่ควร

## 5. มาตรการแก้ไขในอดีต

ปี 2541 เกิดปัญหาราคากเกลือตกต่ำ ชชก. ได้มีมติ (3 ก.พ.42) อนุมัติเงินทุนหมุนเวียนปลอดดอกเบี้ย จำนวน 60 ล้านบาท ให้สหกรณ์การเกษตรนาเกลือนำไปรับซื้อ/จำหน่ายเกลือจากเกษตรกรตันละ 887 บาท

ผลการดำเนินงานรับซื้อเกลือได้ 975 ตัน มูลค่า 0.680 ล้านบาท รับจำหน่ายเกลือได้ 36,810 ตัน มูลค่า 22.85 ล้านบาท และราคากเกลือได้ขยับตัวสูงขึ้น จากราคาเฉลี่ยตันละ 661.11 บาท ในเดือน ก.พ.42 เป็นต้นละ 2,038.89 บาท ในเดือน ธ.ค.42

## 6. สถานการณ์ปัจจุบัน

เนื่องจากในช่วงฤดูการผลิตเกลือปี 2547/48 (ธ.ค.47-เม.ย.48) สภาพอากาศแห้งและร้อน ทำให้การผลิตเกลือได้ผลดี นอกจากนี้เกษตรกรยังทำเกลือนอกฤดูในช่วงเดือน มิ.ย.48 ซึ่งฝนทิ้งช่วง ทำให้มีผลผลิตเกลือมาก ในขณะที่เดียวกันต้องแข่งขันกับเกลือสินเธาว์ ประกอบกับความต้องการใช้เกลือเพื่อแปรรูปอาหารลดลง ทำให้ราคากเกลือที่เกษตรกรขายได้ เดือน พ.ย.48 อยู่ในระดับต่ำกว่าช่วงเดียวกันของปีก่อน



## ราคาเกลือที่เกษตรกรขายได้

หน่วย : บาท/ตัน

| ปี   | ม.ค.     | ก.พ.     | มี.ค.    | เม.ย.    | พ.ค.     | มิ.ย.    | ก.ค.     | ส.ค.     | ก.ย.     | ต.ค.     | พ.ย.     | ธ.ค.     | เฉลี่ย   |
|------|----------|----------|----------|----------|----------|----------|----------|----------|----------|----------|----------|----------|----------|
| 2541 | 511.11   | 466.67   | 488.89   | 450.00   | 388.89   | 416.67   | 433.33   | 466.67   | 494.45   | 477.78   | 500.00   | 522.22   | 936.07   |
| 2542 | 511.11   | 661.11   | 777.78   | 1,511.11 | 1,866.67 | 2,158.33 | 2,111.11 | 1,755.55 | 1,744.45 | 2,123.61 | 2,244.44 | 2,038.89 | 1,625.35 |
| 2543 | 1,388.89 | 944.44   | 1,238.89 | 1,246.89 | 1,677.78 | 2,040.74 | 2,044.44 | 1,761.11 | 1,633.33 | 1,811.11 | 1,777.78 | 1,744.45 | 1,609.15 |
| 2544 | 1,315.55 | 1,372.22 | 1,508.22 | 1,608.15 | 1,755.55 | 1,816.67 | 1,855.55 | 1,833.33 | 1,916.67 | 1,916.67 | 1,916.67 | 1,916.67 | 1,727.66 |
| 2545 | 1,556.67 | 1,333.33 | 1,324.45 | 1,266.30 | 1,146.85 | 1,250.00 | 1,266.67 | 1,305.25 | 1,333.33 | 1,333.33 | 1,289.44 | 1,265.00 | 1,305.89 |
| 2546 | 1,079.26 | 989.36   | 878.01   | 815.55   | 777.78   | 891.22   | 937.33   | 1,002.33 | 1,045.24 | 1,058.89 | 1,074.53 | 1,133.20 | 973.56   |
| 2547 | 944.38   | 1,152.67 | 1,147.19 | 913.69   | 935.84   | 1,062.99 | 1,111.25 | 1,066.67 | 1,073.34 | 1,035.54 | 950.69   | 932.33   | 1,027.22 |
| 2548 | 772.85   | 739.00   | 722.33   | 714.05   | 694.56   | 706.75   | 700.11   | 711.22   | 700.11   | 700.11   | 694.50   | 694.50   | 712.51   |

(6-9 ธ.ค.48)

ที่มา : กรมส่งเสริมสหกรณ์และสำนักงานการค้าภายในจังหวัด

ราคาเฉลี่ยรายเดือน 3 ปี ช่วงที่ผลผลิตออกมาก (ก.พ.-พ.ค.) ปี 2546-2548 ต้นละ 873.33 บาท

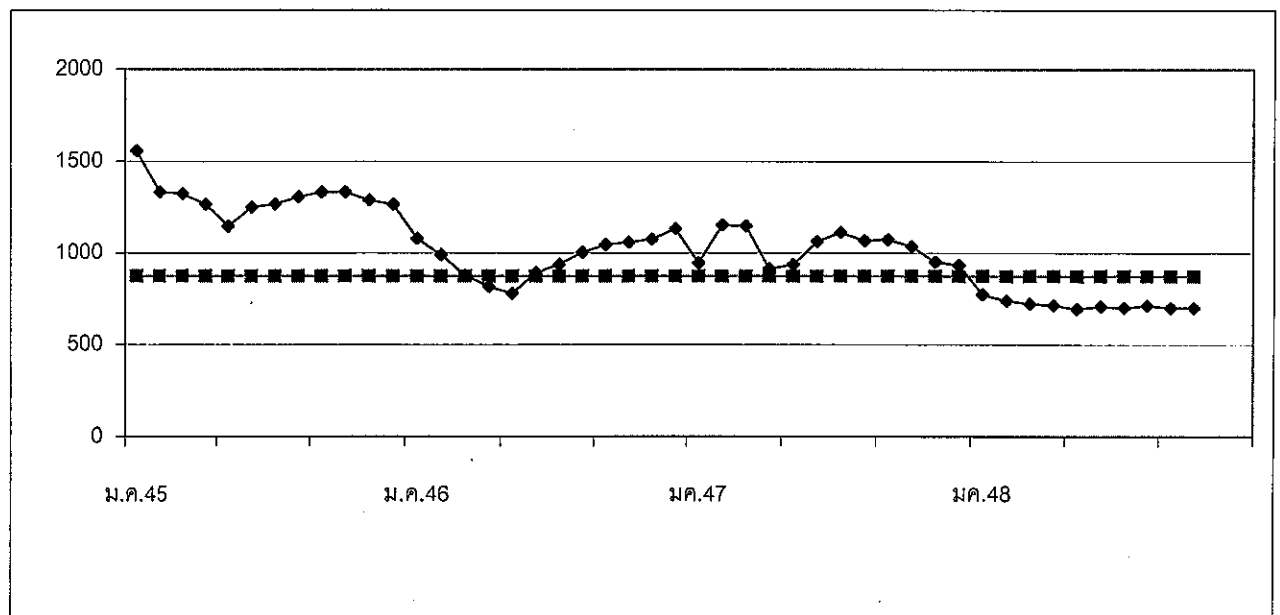

F ก.5 : ตารางเกลือทะเล (Agri\_14)

|                                          | ปี 2547 | ปี 2548                              | ปี 2549               |         |
|------------------------------------------|---------|--------------------------------------|-----------------------|---------|
| 1. ผลผลิตและความต้องการใช้ (ล้านตัน)     |         |                                      |                       |         |
| 1.1 ผลผลิตโลก                            | 186.257 | 213.346                              | 220.868               |         |
| 1.2 ผลผลิตไทย                            | 0.232   | 0.239                                | 0.245                 |         |
| - ถั่วฤดูแล้ง                            | 0.143   | 0.151                                | 0.157                 |         |
| - ถั่วฤดูฝน                              | 0.089   | 0.088                                | 0.088                 |         |
| 1.3 ความต้องการใช้                       | 1.677   | 1.761                                | 1.755                 |         |
| 1.4 นำเข้า                               | 1.436   | 1.500<br>(มก.-ตค.48 = 1,128,383 ตัน) | 1.600<br>(ประมาณการ)  |         |
| 1.5 ส่งออก                               | 0.0010  | 0.0009<br>(มก.-ตค.48 = 977 ตัน)      | 0.0008<br>(ประมาณการ) |         |
| 2. ต้นทุนการผลิต (บาท/กก.)               | 7.98    | 9.00                                 | NA                    |         |
| 3. ราคา (บาท/กก.)                        | ปี 2546 | ปี 2547                              | ต.ค. 48               | พ.ย. 48 |
| 3.1 เกษตรกรขายได้                        |         |                                      |                       |         |
| - ชนิดคละ                                | 10.21   | 12.29                                | 9.22                  | 10.10   |
| 3.2 ขายส่ง กทม.                          |         |                                      |                       |         |
| - เกรดแปรรูปผลิตภัณฑ์อาหาร               | 15.02   | 17.52                                | 14.25                 | 14.25   |
| - เกรดผลิตอาหารสัตว์                     | 13.97   | 16.20                                | 13.63                 | 13.63   |
| - เกรดสกัดน้ำมัน                         | 11.75   | 13.58                                | 11.18                 | 11.18   |
| 3.3 ซื้อขายล่วงหน้าตลาดชิคาโก (US. No.2) |         |                                      |                       |         |
| - บาท/กก.                                | 9.68    | 11.13                                | 8.65                  | 8.69    |
| - เหรียญสหรัฐ/ตัน                        | 233.14  | 276.73                               | 211.20                | 210.87  |

#### 4. สภาพปัญหา/สาเหตุ

ผลผลิตเมล็ดถั่วเหลืองในประเทศมีไม่เพียงพอกับความต้องการใช้ต้องนำเข้าจากต่างประเทศร้อยละ 80 ทั้งนี้เพื่อใช้ในอุตสาหกรรมการสกัดน้ำมันพืช อุตสาหกรรมการผลิตอาหารสัตว์ และอุตสาหกรรมแปรรูปผลิตภัณฑ์อาหาร

#### 5 มาตรการแก้ไขปัญหา

##### นโยบายและมาตรการนำเข้าเมล็ดถั่วเหลือง

การกำหนดนโยบายและมาตรการนำเข้าเมล็ดถั่วเหลืองเป็นอำนาจหน้าที่ของคณะกรรมการนโยบายถั่วเหลืองและพืชน้ำมันอื่น ซึ่งได้รับการแต่งตั้งจากคณะรัฐมนตรี โดยมีรองนายกรัฐมนตรีที่กำกับการบริหารราชการกระทรวงเกษตรและสหกรณ์ เป็นประธาน ผู้แทนจากหน่วยงานราชการและเอกชนที่เกี่ยวข้อง เป็นกรรมการ เลขานุการสำนักงานเศรษฐกิจการเกษตร เป็นกรรมการและเลขานุการ

##### 5.1 การนำเข้าจากประเทศสมาชิกองค์การการค้าโลก (WTO)

###### 5.1.1 ตามข้อผูกพัน WTO ปี 2548

- ในโควตา ปริมาณนำเข้าต่ำสุดจำนวน 10,922 ตัน อากรนำเข้าสูงสุด ร้อยละ 20
- นอกโควตา อากรนำเข้าสูงสุด ร้อยละ 80

### 5.1.2 ประเทศไทยเปิดตลาดนำเข้าเมล็ดถั่วเหลือง ปี 2548 (มติกรม. 7 ธค.47)

1) ไม่จำกัดปริมาณและช่วงเวลานำเข้า อกรนำเข้าในโควตาร้อยละ 0 นอกโควตาร้อยละ 80  
 2) ผู้มีสิทธินำเข้าในโควตารวม 13 ราย (ส.ผู้ผลิตน้ำมันถั่วเหลืองและรำข้าว ส.ผู้ผลิตอาหารสัตว์ไทย ส.ปศุสัตว์ไทย ส.ผู้เลี้ยงไก่เนื้อเพื่อการส่งออก ส.ส่งเสริมผู้ใช้วัตถุดิบอาหารสัตว์ ส.ผู้ผลิตไก่เพื่อส่งออกไทย บจ.กรีนสปอต ฯ บจ. แกลดดาชอย บมจ. ไทยเพรสผลิตภัณฑ์อาหาร บจ. แครี่พลัส บจ.ไทยซิม หจก.โคราชจีแซ และ หจก.คิดโคเคน) หากมีผู้ยื่นขอสิทธินำเข้ารายใหม่ให้อยู่ในดุลยพินิจของฝ่ายเลขานุการคณะกรรมการนโยบายถั่วเหลืองและพืชน้ำมันอื่น เป็นผู้พิจารณาและแจ้งคณะกรรมการฯ ทราบ

3) ผู้มีสิทธินำเข้าในโควตาต้องรับซื้อเมล็ดถั่วเหลืองที่ผลิตในประเทศจากเกษตรกรทั้งหมด ดังนี้

- เกรดสกัดน้ำมัน ราคาไม่ต่ำกว่า กก.ละ 10 บาท ณ ไร่ นา หรือ กก.ละ 11 บาท ณ หน้าโรงงาน ตลาด กทม.
- เกรดผลิตอาหารสัตว์ ราคาไม่ต่ำกว่า กก.ละ 10.50 บาท ณ ไร่ นา หรือ กก.ละ 11.50 บาท ณ หน้าโรงงาน ตลาด กทม.
- เกรดแปรรูปผลิตภัณฑ์อาหาร ราคาไม่ต่ำกว่า กก.ละ 12.50 บาท ณ ไร่ นา หรือ กก.ละ 13.50 บาท ณ หน้าโรงงาน ตลาด กทม.

ทั้งนี้ ผู้มีสิทธินำเข้าในโควตาต้องทำสัญญารับซื้อเมล็ดถั่วเหลืองภายในประเทศกับกระทรวงเกษตรและสหกรณ์ และกระทรวงพาณิชย์

คณะกรรมการนโยบายถั่วเหลืองและพืชน้ำมันอื่น ได้แต่งตั้งคณะกรรมการกำกับดูแล ติดตามการรับซื้อเมล็ดถั่วเหลืองภายในประเทศ และการใช้เมล็ดถั่วเหลืองนำเข้า เพื่อกำกับดูแลและติดตามการรับซื้อเมล็ดถั่วเหลืองที่ผลิตในประเทศ และการใช้เมล็ดถั่วเหลืองนำเข้าของผู้มีสิทธินำเข้าเมล็ดถั่วเหลืองในโควตาให้เป็นไปตามนโยบายเงื่อนไขและมาตรการนำเข้าเมล็ดถั่วเหลือง โดยมี เลขานุการสำนักงานเศรษฐกิจการเกษตร เป็นประธานคณะกรรมการฯ ได้แต่งตั้งคณะทำงานติดตามการรับซื้อเมล็ดถั่วเหลืองระดับจังหวัด จำนวน 28 จังหวัด เพื่อดูแลติดตามการรับซื้อ และการจำหน่ายเมล็ดถั่วเหลืองภายในจังหวัด โดยมี เกษตรจังหวัด เป็นประธาน

### 5.2 การนำเข้าจากประเทศไม่ใช้สมาชิก WTO

ต้องขออนุญาตนำเข้า อกรนำเข้าร้อยละ 6

## 6. การดำเนินการแก้ไขปัญหาถั่วเหลือง ปี 2548

ด้วยสมาชิกสภาผู้แทนราษฎรและผู้ว่าราชการจังหวัดในกลุ่มภาคเหนือ ขอให้กระทรวงพาณิชย์พิจารณาการแก้ไขปัญหาการค้าถั่วเหลือง เนื่องจากต้นทุนการผลิตปีนี้สูงขึ้นมากจากภาวะภัยแล้ง กระทรวงพาณิชย์ จึงได้ประชุมหารือร่วมกับกระทรวงเกษตรและสหกรณ์ (สำนักงานเศรษฐกิจการเกษตร) และผู้มีสิทธินำเข้าเมล็ดถั่วเหลือง รวม 10 ราย ในวันที่ 4 เมษายน 2548 มีรัฐมนตรีว่าการกระทรวงพาณิชย์ เป็นประธาน โดยผู้มีสิทธินำเข้ายินดีให้ความร่วมมือรับซื้อเมล็ดถั่วเหลืองจากเกษตรกรในราคาดำเนินการที่สูงกว่าราคาตลาดปัจจุบัน (กก.ละ 11.20 บาท) กล่าวคือ เกรดสกัดน้ำมัน กก.ละ 12.00 บาท ณ พื้นที่การผลิต (เดิมตามกรอบนโยบายถั่วเหลืองกำหนดราคาไว้ 10.00 บาท) โดยเกรดผลิตอาหารสัตว์ กก.ละ 12.50 บาท และเกรดแปรรูปผลิตภัณฑ์อาหาร กก.ละ 14.50 บาท เพิ่มขึ้นตามสัดส่วน มอบหมายให้สำนักงานเศรษฐกิจการเกษตรคำนวณต้นทุนการผลิตเมล็ดถั่วเหลืองที่รวมผลกระทบจากภาวะภัยแล้งแล้ว (เดิมที่ได้คำนวณต้นทุนไว้ที่ กก.ละ 8.31 บาท) หากราคาดำเนินการยังไม่คุ้มกับต้นทุนการผลิต กระทรวงพาณิชย์และกระทรวงเกษตรและสหกรณ์จะหาแนวทางช่วยเหลือเกษตรกรเพิ่มเติมต่อไป

ผลการดำเนินการ กระทรวงพาณิชย์ โดยกรมการค้าภายใน และกระทรวงเกษตรและสหกรณ์ โดยสำนักงานเศรษฐกิจการเกษตร ได้ประสานผู้มีสิทธินำเข้าเมล็ดถั่วเหลืองให้แต่งตั้งผู้แทนไปรับซื้อเมล็ดถั่วเหลืองจากเกษตรกรตามราคาที่ให้ความร่วมมือไว้กับกระทรวงพาณิชย์ ซึ่งเป็นที่พอใจของเกษตรกร โดยเริ่มมีการรับซื้อเมล็ดถั่วเหลือง



จากเกษตรกรตั้งแต่วันที่ 6 เมษายน 2548 และวันที่ 27 พฤษภาคม 2548 จำนวน 1,500 ตัน 70.90 ตัน และ 32.00 ตันใน  
จังหวัดน่าน อุตรดิตถ์ และเชียงใหม่ ตามลำดับ

#### 7. สถานการณ์

ขณะนี้ในช่วงถั่วเหลืองฤดูฝน ผลผลิตมีความขึ้นลดลงจากเดือนก่อน ประกอบกับปริมาณถั่วเหลืองที่  
ออกสู่ตลาดลดน้อยลง ส่งผลให้ราคาเกษตรกรขายได้ชนิดคละ เดือนพฤศจิกายน 2548 สูงขึ้นจากเดือนที่ผ่านมา ส่วนราคา  
ขายส่งตลาด กทม. ทรงตัวเท่าเดือนที่ผ่านมา

ราคาซื้อขายล่วงหน้าตลาดชิคาโกเฉลี่ยเดือนพฤศจิกายน 2548 ลดลงจากเดือนที่ผ่านมา เนื่องจาก  
การระบาดของโรคไข้หวัดนกในสัตว์ปีก ส่งผลให้ความต้องการใช้ถั่วเหลืองลดน้อยลง ประกอบกับปริมาณถั่วเหลืองของ  
สหรัฐอเมริกา ซึ่งออกสู่ตลาดในช่วงเดือนกันยายน-พฤศจิกายน 2548 มีปริมาณสูงขึ้นกว่าที่คาดการณ์ไว้ โดยกระทรวง  
เกษตรสหรัฐฯ พยากรณ์ไว้ ณ ต.ค.48 คาดว่าผลผลิตถั่วเหลืองของโลก ปี 2548/49 จะมีปริมาณเพิ่มขึ้นเป็น 220.868 ล้านตัน  
จาก 213.346 ล้านตันในปี 2547/48 สต็อกถั่วเหลืองโลก ปี 2548/49 เพิ่มขึ้นเป็น 47.410 ล้านตัน จาก 43.023 ล้านตันในปี  
2547/48 แต่เมื่อคำนวณราคาถั่วเหลืองตลาดชิคาโกเป็นเงินบาทแล้วราคาสูงขึ้น เนื่องจากค่าเงินบาทอ่อนตัวลง

---

สำนักส่งเสริมการค้าสินค้าเกษตร  
กรมการค้าภายใน  
 ธันวาคม 2548  
D: ราชเดือนชมพู F: จันทิอง

|                                                                             | มค.    | กพ.    | มีค.   | เมย.   | พค.    | มิย.   | กค.    | สค.    | กย.    | ตค.    | พย.    | ธค.    | เฉลี่ย |
|-----------------------------------------------------------------------------|--------|--------|--------|--------|--------|--------|--------|--------|--------|--------|--------|--------|--------|
| <b>1. ราคาเกษตรกรขายได้ เมล็ดถั่วเหลืองชนิดคละ</b>                          |        |        |        |        |        |        |        |        |        |        |        |        |        |
| ปี 2542                                                                     | 10.16  | 9.83   | 9.72   | 9.37   | 8.64   | -      | -      | 8.97   | 7.79   | 8.08   | 8.27   | 8.49   | 8.87   |
| ปี 2543                                                                     | 8.72   | 8.11   | 9.86   | 9.56   | 9.03   | 9.15   | 9.65   | 9.14   | 8.13   | 9.16   | 9.85   | 9.87   | 9.19   |
| ปี 2544                                                                     | 9.14   | 9.46   | 9.92   | 9.31   | 9.68   | 9.92   | 10.00  | 9.06   | 9.92   | 9.94   | 10.10  | 9.72   | 9.32   |
| ปี 2545                                                                     | 9.48   | 9.67   | 10.03  | 9.87   | 10.09  | 11.36  | -      | 10.59  | 10.06  | 10.01  | 10.17  | 10.41  | 10.39  |
| ปี 2546                                                                     | 10.36  | 10.16  | 10.06  | 9.74   | 9.77   | 10.10  | -      | 10.12  | 10.44  | 9.73   | 11.10  | 11.64  | 10.21  |
| ปี 2547                                                                     | 11.33  | -      | 14.29  | 15.28  | 14.91  | -      | -      | 10.75  | 10.64  | 9.79   | 11.63  | 12.03  | 12.29  |
| ปี 2548                                                                     | 13.00  | 11.40  | 11.07  | 11.23  | 10.15  | 10.15  | 11.70  | 10.90  | 9.85   | 9.22   | 10.10  | -      | 10.80  |
| <b>2. ราคาขายส่ง เมล็ดถั่วเหลืองเกรดแปรรูปผลิตภัณฑ์อาหาร ตลาด กทม.</b>      |        |        |        |        |        |        |        |        |        |        |        |        |        |
| ปี 2542                                                                     | 14.25  | 14.39  | 14.50  | 14.50  | 14.05  | 13.00  | 13.00  | 13.00  | 13.00  | 13.00  | 13.47  | 15.11  | 13.77  |
| ปี 2543                                                                     | 16.84  | 17.00  | 15.96  | 15.50  | 15.05  | 14.50  | 14.50  | 14.50  | 14.50  | 14.50  | 14.50  | 14.50  | 15.15  |
| ปี 2544                                                                     | 14.50  | 14.50  | 14.02  | 14.50  | 14.50  | 14.50  | 14.50  | 14.50  | 14.50  | 14.50  | 14.50  | 14.50  | 14.46  |
| ปี 2545                                                                     | 14.50  | 14.63  | 15.00  | 15.00  | 15.00  | 15.00  | 15.00  | 15.00  | 15.00  | 15.00  | 15.00  | 15.00  | 14.93  |
| ปี 2546                                                                     | 15.16  | 15.50  | 15.50  | 14.67  | 14.25  | 14.30  | 14.82  | 15.50  | 15.02  | 14.63  | 15.36  | 15.50  | 15.02  |
| ปี 2547                                                                     | 16.00  | 16.50  | 17.77  | 19.70  | 19.75  | 19.54  | 19.25  | 18.25  | 16.75  | 16.45  | 15.50  | 14.75  | 17.52  |
| ปี 2548                                                                     | 14.88  | 15.25  | 15.25  | 15.25  | 14.76  | 14.38  | 14.38  | 14.70  | 14.47  | 14.25  | 14.25  | -      | 14.71  |
| <b>3. ราคาขายส่ง เมล็ดถั่วเหลืองเกรดผลิตอาหารสัตว์ ตลาด กทม.</b>            |        |        |        |        |        |        |        |        |        |        |        |        |        |
| ปี 2546                                                                     | -      | -      | -      | -      | -      | -      | -      | -      | -      | 13.04  | 14.36  | 14.50  | 13.97  |
| ปี 2547                                                                     | 15.00  | 15.50  | 16.50  | 17.70  | 17.75  | 17.75  | 17.75  | 17.00  | 15.75  | 15.45  | 14.50  | 13.75  | 16.20  |
| ปี 2548                                                                     | 13.88  | 14.25  | 14.25  | 14.25  | 13.84  | 13.63  | 13.63  | 14.06  | 13.84  | 13.63  | 13.63  | -      | 13.90  |
| <b>4. ราคาขายส่ง เมล็ดถั่วเหลืองเกรดสกัดน้ำมัน ความชื้น 13.0% ตลาด กทม.</b> |        |        |        |        |        |        |        |        |        |        |        |        |        |
| ปี 2542                                                                     | -      | -      | 10.50  | 10.50  | 10.50  | 10.50  | 10.50  | 10.50  | 10.50  | 11.00  | 11.00  | 11.00  | 10.65  |
| ปี 2543                                                                     | 11.00  | 11.00  | 11.00  | 11.00  | 11.00  | 11.00  | 11.00  | 11.00  | 11.00  | 11.00  | 11.00  | 11.15  | 11.01  |
| ปี 2544                                                                     | 11.25  | 11.25  | 11.25  | 11.25  | 11.25  | 11.25  | 11.25  | 11.25  | 11.25  | 11.25  | 11.25  | 11.25  | 11.25  |
| ปี 2545                                                                     | 11.25  | 11.45  | 12.00  | 12.00  | 12.00  | 12.00  | 12.00  | 12.00  | 12.00  | 12.00  | 12.00  | 12.00  | 11.89  |
| ปี 2546                                                                     | 12.00  | 12.00  | 12.00  | 11.33  | 11.00  | 11.00  | 11.00  | 11.00  | 11.00  | 11.08  | 13.14  | 14.50  | 11.75  |
| ปี 2547                                                                     | 13.38  | 13.38  | 14.56  | 16.66  | 16.52  | 15.59  | 14.79  | 11.75  | 11.75  | 11.45  | 11.49  | 11.63  | 13.58  |
| ปี 2548                                                                     | 11.61  | 11.38  | 11.67  | 12.03  | 11.85  | 11.63  | 11.63  | 11.60  | 11.31  | 11.18  | 11.18  | -      | 11.55  |
| <b>5. ราคาซื้อขายล่วงหน้าเมล็ดถั่วเหลือง ตลาดชิคาโก</b>                     |        |        |        |        |        |        |        |        |        |        |        |        |        |
| ปี 2542                                                                     | 7.18   | 6.68   | 6.59   | 6.71   | 6.37   | 6.37   | 5.89   | 6.54   | 7.23   | 7.06   | 6.65   | 6.54   | 6.65   |
| ปี 2543                                                                     | 6.75   | 7.02   | 7.26   | 7.52   | 7.79   | 7.31   | 6.83   | 6.88   | 7.57   | 7.52   | 7.77   | 8.03   | 7.35   |
| ปี 2544                                                                     | 7.57   | 7.16   | 7.23   | 7.23   | 7.46   | 7.72   | 8.56   | 8.21   | 7.23   | 7.20   | 7.24   | 7.05   | 7.49   |
| ปี 2545                                                                     | 7.06   | 7.03   | 7.34   | 7.46   | 7.59   | 7.83   | 8.62   | 8.80   | 8.94   | 8.75   | 9.12   | 9.04   | 8.13   |
| ปี 2546                                                                     | 8.95   | 9.01   | 9.01   | 9.53   | 9.84   | 9.59   | 8.94   | 8.69   | 9.40   | 10.72  | 11.19  | 11.28  | 9.68   |
| ปี 2547                                                                     | 11.80  | 12.39  | 14.29  | 14.37  | 14.12  | 13.11  | 11.88  | 9.39   | 8.58   | 8.01   | 7.93   | 7.72   | 11.13  |
| ปี 2548                                                                     | 7.62   | 7.62   | 9.01   | 9.07   | 9.31   | 10.44  | 10.60  | 9.51   | 8.73   | 8.65   | 8.69   | -      | 9.02   |
| <b>6. ราคาซื้อขายล่วงหน้าเมล็ดถั่วเหลือง ตลาดชิคาโก (เหรียญสหรัฐ/ตัน)</b>   |        |        |        |        |        |        |        |        |        |        |        |        |        |
| ปี 2542                                                                     | 195.02 | 179.63 | 175.03 | 177.41 | 171.46 | 171.46 | 158.29 | 172.34 | 181.02 | 178.15 | 171.22 | 170.42 | 175.12 |
| ปี 2543                                                                     | 179.86 | 185.56 | 191.01 | 197.32 | 198.68 | 186.91 | 169.52 | 168.07 | 180.04 | 173.68 | 177.67 | 185.99 | 182.86 |
| ปี 2544                                                                     | 175.02 | 167.45 | 164.38 | 158.54 | 163.63 | 170.21 | 187.22 | 182.27 | 172.38 | 160.62 | 162.58 | 160.12 | 168.70 |
| ปี 2545                                                                     | 160.05 | 160.06 | 168.88 | 171.34 | 176.65 | 185.35 | 208.75 | 208.06 | 208.22 | 200.08 | 210.16 | 208.21 | 188.82 |
| ปี 2546                                                                     | 208.66 | 209.61 | 210.22 | 221.71 | 232.56 | 229.77 | 213.39 | 208.13 | 231.70 | 268.98 | 279.72 | 283.18 | 233.14 |
| ปี 2547                                                                     | 300.89 | 315.95 | 361.47 | 363.76 | 347.87 | 320.64 | 289.76 | 225.76 | 206.42 | 193.47 | 196.26 | 198.56 | 276.73 |
| ปี 2548                                                                     | 195.88 | 197.56 | 232.94 | 228.74 | 233.42 | 254.79 | 253.32 | 230.40 | 212.05 | 211.20 | 210.87 | -      | 223.74 |

ที่มา : 1.สำนักงานเศรษฐกิจการเกษตรเฉลี่ยทั้งปีแบบถ่วงน้ำหนักจำนวนผลผลิต , 2-4 กรมการค้าภายใน, 5-6 Chicago Board of Trade

**ปริมาณการนำเข้าเมล็ดถั่วเหลือง**

หน่วย : ตัน

|         | มค.     | กพ.     | มีค.    | เมย.    | พค.     | มิย.    | กค.     | สค.     | กย.     | ตค.     | พย.     | ธค.     | รวม       |
|---------|---------|---------|---------|---------|---------|---------|---------|---------|---------|---------|---------|---------|-----------|
| ปี 2542 | 42,508  | 38,595  | 114,617 | 67,932  | 69,513  | 105,989 | 67,192  | 57,408  | 179,915 | 10,868  | 116,333 | 137,113 | 1,007,983 |
| ปี 2543 | 18      | 63,841  | 122,315 | 111,104 | 61,144  | 114,921 | 123,983 | 150,758 | 83,238  | 66,519  | 115,228 | 307,333 | 1,320,402 |
| ปี 2544 | 20,395  | 16,500  | 26,021  | 102,044 | 129,298 | 154,313 | 123,734 | 141,078 | 92,764  | 177,766 | 99,545  | 279,766 | 1,363,224 |
| ปี 2545 | 79,009  | -       | 217,999 | 57,748  | 66,988  | 186,634 | 138,003 | 154,184 | 36,239  | 134,073 | 211,029 | 246,651 | 1,528,557 |
| ปี 2546 | 7,386   | 159,043 | 128,068 | 121,630 | 260,996 | 211,922 | 181,706 | 80,109  | 190,225 | 66,768  | 129,679 | 152,117 | 1,689,649 |
| ปี 2547 | 173,084 | 601     | 2       | 329     | 163,317 | 198,933 | 184,438 | 147,114 | 42,911  | 229,980 | 63,979  | 231,113 | 1,435,803 |
| ปี 2548 | 196     | 2,390   | 131,368 | 139,493 | 182,376 | 230,410 | 75,991  | 186,633 | 112,192 | 67,333  | -       | -       | 1,128,383 |

**ปริมาณการส่งออกเมล็ดถั่วเหลือง**

หน่วย : ตัน

|         | มค. | กพ. | มีค. | เมย. | พค. | มิย. | กค. | สค. | กย. | ตค. | พย. | ธค. | รวม |
|---------|-----|-----|------|------|-----|------|-----|-----|-----|-----|-----|-----|-----|
| ปี 2542 | 70  | 42  | 245  | 122  | 43  | 17   | 21  | 31  | 8   | 25  | 130 | 27  | 781 |
| ปี 2543 | 3   | 3   | 7    | 24   | 30  | 4    | 100 | 197 | 43  | 67  | 73  | 67  | 618 |
| ปี 2544 | 50  | 28  | 35   | 28   | 25  | 62   | 3   | 3   | 38  | 13  | 2   | 48  | 335 |
| ปี 2545 | 44  | 17  | 3    | 49   | 37  | 28   | 44  | 280 | 221 | 45  | 41  | 26  | 835 |
| ปี 2546 | 53  | 32  | 107  | 71   | 77  | 83   | 34  | 3   | 20  | 18  | 24  | 48  | 570 |
| ปี 2547 | 107 | 34  | 9    | 10   | 203 | 41   | 114 | 149 | 12  | 29  | 115 | 151 | 974 |
| ปี 2548 | 68  | 109 | 131  | 102  | 123 | 103  | 126 | 51  | 65  | 98  | -   | -   | 977 |

ที่มา : กรมศุลกากร

## กากถั่วเหลือง

|                                             | ปี 2547        | ปี 2548                              | ปี 2549              |
|---------------------------------------------|----------------|--------------------------------------|----------------------|
| <b>1. ผลผลิตและความต้องการใช้ (ล้านตัน)</b> |                |                                      |                      |
| 1.1 ผลผลิตโลก                               | 128.917        | 138.308                              | 146.135              |
| 1.2 ผลผลิตในประเทศ                          | 0.874          | 0.925                                | 0.975                |
| - จากเมล็ดในประเทศ                          | 0.110          | 0.094                                | 0.096                |
| - จากเมล็ดนำเข้า                            | 0.764          | 0.831                                | 0.879                |
| 1.3 ความต้องการใช้ (สศก.)                   | 2.309          | 2.435                                | 2.698                |
| 1.4 นำเข้า                                  | 1.262          | 1.500<br>(มค.-ตค.48 = 1,547,368 ตัน) | 1.700<br>(ประมาณการ) |
|                                             | ปี 2546        | ปี 2547                              | ปี 2548              |
|                                             |                |                                      | พ.ย.48               |
| <b>2. ราคา (บาท/กก.)</b>                    |                |                                      |                      |
| 2.1 ขายส่ง กทม                              |                |                                      |                      |
| - กากถั่วเหลืองในประเทศ                     |                |                                      |                      |
| - จากเมล็ดในประเทศ                          | 11.58          | 13.51                                | 11.29                |
| - จากเมล็ดนำเข้า                            | 10.82          | 12.75                                | 10.90                |
| - กากถั่วเหลืองนำเข้า                       |                |                                      |                      |
| - โปรรีน 46-48%                             | 10.71          | 13.61                                | 11.76                |
|                                             | (กพ. - ตค. 46) |                                      |                      |
| - โปรรีน 42-45%                             | 10.36          | 11.50                                | 10.70                |
| 2.2 ซื้อขายล่วงหน้า ตลาดชิคาโก              |                |                                      |                      |
| - บาท/กก.                                   | 8.91           | 10.35                                | 7.64                 |
| - เหรียญสหรัฐ/ตัน                           | 214.51         | 257.32                               | 186.63               |

**3. สภาพปัญหา/สาเหตุ**

ผลผลิตกากถั่วเหลืองในประเทศมีไม่เพียงพอกับความต้องการใช้ ต้องนำเข้าจากต่างประเทศร้อยละ 90 ทั้งในรูปของกากถั่วเหลืองและเมล็ดถั่วเหลือง

**4. มาตรการแก้ไขปัญหา****นโยบายและมาตรการนำเข้ากากถั่วเหลือง**

การกำหนดนโยบายและมาตรการนำเข้ากากถั่วเหลือง เป็นอำนาจหน้าที่ของคณะกรรมการนโยบายอาหาร ซึ่งได้รับการแต่งตั้งจากคณะรัฐมนตรี โดยมี รัฐมนตรีว่าการกระทรวงพาณิชย์ เป็นประธาน รัฐมนตรีช่วยว่าการกระทรวงพาณิชย์ กระทรวงเกษตรและสหกรณ์ กระทรวงการคลัง กระทรวงอุตสาหกรรม และกระทรวงมหาดไทย เป็นกรรมการ อธิบดีกรมการค้าภายใน เป็นเลขานุการ

นโยบายและมาตรการนำเข้าจากถั่วเหลือง ปี 2548 ตามมติคณะรัฐมนตรี เมื่อวันที่ 23 พฤศจิกายน 2547 และการเปิดตลาดตามข้อตกลง FTA ไทย – นิวซีแลนด์ เพิ่มเติม

#### 4.1 การนำเข้าจากประเทศสมาชิก WTO

| ตามข้อผูกพัน WTO                                                                                                                                   | การเปิดตลาดนำเข้าของประเทศไทย                                                                                                                                                                                                                                                                                                                                                                                                                                                                                                                                                                                                                                                                                                                                                                                                                                                                                                                                                                                                                                                                                                                                                                                                                                                                                                                                                                                                                                                                   |
|----------------------------------------------------------------------------------------------------------------------------------------------------|-------------------------------------------------------------------------------------------------------------------------------------------------------------------------------------------------------------------------------------------------------------------------------------------------------------------------------------------------------------------------------------------------------------------------------------------------------------------------------------------------------------------------------------------------------------------------------------------------------------------------------------------------------------------------------------------------------------------------------------------------------------------------------------------------------------------------------------------------------------------------------------------------------------------------------------------------------------------------------------------------------------------------------------------------------------------------------------------------------------------------------------------------------------------------------------------------------------------------------------------------------------------------------------------------------------------------------------------------------------------------------------------------------------------------------------------------------------------------------------------------|
| <ul style="list-style-type: none"> <li>- ปริมาณนำเข้าในโควตาค่ำสุด 230,559 ตัน</li> <li>- อากรนำเข้าสูงสุดในโควตา 20%<br/>นอกโควตา 133%</li> </ul> | <ul style="list-style-type: none"> <li>- นำเข้าเสรี ไม่จำกัดปริมาณและช่วงเวลานำเข้า</li> <li>- อากรนำเข้าในโควตา 4% ลดลงจากเดิม 5% (ปี 2540 – 2547)<br/>นอกโควตา 119%</li> <li>- กำหนดให้ผู้มีสิทธินำเข้าในโควตา ได้แก่ ผู้มีสิทธินำเข้ารายเดิม (สมาคมผู้ผลิตอาหารสัตว์ไทย สมาคมผู้ผลิตไก่เพื่อส่งออกไทย สมาคมผู้เลี้ยงไก่เนื้อเพื่อการส่งออกสมาคมผู้เลี้ยงเป็ดเพื่อการค้าและการส่งออก สมาคมปศุสัตว์ไทย สมาคมส่งเสริมการเลี้ยงไก่แห่งประเทศไทยฯ และสมาคมส่งเสริมผู้ใช้อัตราอาหารสัตว์) หากมีผู้ยื่นขอมีสิทธินำเข้าในโควตารายใหม่ให้อยู่ในดุลยพินิจของคณะกรรมการนโยบายอาหารพิจารณาตามความจำเป็นและเหมาะสม</li> <li>- ผู้มีสิทธินำเข้าต้องรับซื้อกากถั่วเหลืองที่ผลิตจากเมล็ดถั่วเหลืองภายในประเทศทั้งหมดของโรงงานสกัดน้ำมันพืช ในราคาไม่ต่ำกว่าก.ละ 9.50 บาทณตลาดกทท.</li> <li>- ผู้มีสิทธินำเข้าในโควตาต้องทำสัญญาเกี่ยวกับการปฏิบัติตามเงื่อนไขดังกล่าวไว้กับกระทรวงพาณิชย์ และกระทรวงเกษตรและสหกรณ์ ซึ่งกรมการค้าภายในได้จัดให้มีการลงนามในสัญญาการรับซื้อกากถั่วเหลืองปี 2548 เป็นที่เรียบร้อยแล้ว</li> <li>- คณะกรรมการนโยบายอาหารได้แต่งตั้งคณะกรรมการกำกับดูแลวัตถุดิบอาหารสัตว์ปี 2548 โดยมีอธิบดีกรมการค้าภายในเป็นประธาน ซึ่งคณะกรรมการได้มีการประชุมและตรวจสอบสต็อกเมล็ดถั่วเหลืองและกากถั่วเหลืองที่ผลิตจากเมล็ดถั่วเหลืองในประเทศของโรงงานสกัดน้ำมันพืชเป็นประจำทุกเดือนเพื่อให้กลุ่มผู้มีสิทธินำเข้ากากถั่วเหลืองจัดสรรให้สมาชิกรับซื้อกากถั่วเหลืองฯ อย่างสม่ำเสมอ และสามารถดำเนินการได้เรียบร้อยมาโดยตลอด</li> <li>- ปี 2548 (ม.ค.-ต.ค. 48) มีการนำเข้า 1,547,368 ตัน</li> </ul> |

#### 4.2 การนำเข้าจากประเทศสมาชิกเขตการค้าเสรีอาเซียน (AFTA)

| ตามข้อตกลง AFTA                                                                         | การเปิดตลาดนำเข้าของประเทศไทย                                                                                                  |
|-----------------------------------------------------------------------------------------|--------------------------------------------------------------------------------------------------------------------------------|
| <ul style="list-style-type: none"> <li>- นำเข้าเสรี</li> <li>- อากรนำเข้า 5%</li> </ul> | <ul style="list-style-type: none"> <li>- นำเข้าได้เสรี โดยไม่จำกัดปริมาณ และช่วงเวลานำเข้า</li> <li>- อากรนำเข้า 5%</li> </ul> |

#### 4.3 การนำเข้าจากประเทศออสเตรเลียและนิวซีแลนด์

| ตามข้อตกลง FTA                                                                          | การเปิดตลาดนำเข้าของประเทศไทย                                                                                                  |
|-----------------------------------------------------------------------------------------|--------------------------------------------------------------------------------------------------------------------------------|
| <ul style="list-style-type: none"> <li>- นำเข้าเสรี</li> <li>- อากรนำเข้า 0%</li> </ul> | <ul style="list-style-type: none"> <li>- นำเข้าได้เสรี โดยไม่จำกัดปริมาณ และช่วงเวลานำเข้า</li> <li>- อากรนำเข้า 0%</li> </ul> |

#### 4.4 การนำเข้าจากประเทศไม่ใช่สมาชิก ตามข้อ 4.1 – 4.3

- ให้นำเข้าได้เสรี โดยไม่จำกัดปริมาณและช่วงเวลานำเข้า
- อากรนำเข้า 6% ค่าธรรมเนียมพิเศษ ตันละ 2,519 บาท

### 5. การดำเนินกำกับดูแล ปี 2548

คณะกรรมการกำกับดูแลวัตถุอันตรายปี 2548 ได้ประชุมครั้งที่ 1/2548 เมื่อวันที่ 21 มีนาคม 2548 โดยมีมติ

1) เห็นชอบร่างสัญญาการรับซื้อกากถั่วเหลือง ปี 2548 และมอบหมายให้กรมการค้าภายใน นำร่างสัญญาการรับซื้อกากถั่วเหลือง ปี 2548 เสนอกระทรวงพาณิชย์ และกระทรวงเกษตรและสหกรณ์ เพื่อขอความเห็นชอบและแต่งตั้งผู้แทนเพื่อลงนามในสัญญาต่อไป

2) กำหนดให้มีการตรวจสอบสต็อกเมล็ดถั่วเหลือง และกากถั่วเหลืองที่ผลิตจากเมล็ดถั่วเหลืองในประเทศของโรงงานสกัดน้ำมันถั่วเหลือง ทุกวันที่ 5 ของเดือน และแนวทางการรับซื้อและการจำหน่ายกากถั่วเหลืองที่ผลิตจากเมล็ดในประเทศ โดยมอบให้สมาคมผู้ผลิตน้ำมันถั่วเหลืองและรำข้าว แจกปริมาณกากถั่วเหลืองที่ผลิตจากเมล็ดในประเทศคงเหลือที่พร้อมจำหน่ายให้กลุ่มผู้มีส่วนเกี่ยวข้องทั้ง 7 สมาคม เป็นผู้จัดสรรปริมาณการรับซื้อกากถั่วเหลืองที่ผลิตจากเมล็ดในประเทศ โดยพิจารณาจากสัดส่วนการนำเข้ากากถั่วเหลืองของแต่ละราย และกำหนดให้ทบวงสหกรณ์ส่วนดังกล่าวทุก 60 วัน

#### ผลการดำเนินการ

1) สัญญาการรับซื้อกากถั่วเหลือง ปี 2548 ได้ดำเนินการให้มีการลงนามในสัญญาการรับซื้อกากถั่วเหลือง ปี 2548 ระหว่างกระทรวงพาณิชย์ โดยรองอธิบดีกรมการค้าภายในที่กำกับดูแลสำนักส่งเสริมการค้าสินค้าเกษตร และกระทรวงเกษตรและสหกรณ์ โดยเลขาธิการสำนักงานเศรษฐกิจการเกษตร กับผู้มีส่วนเกี่ยวข้องทั้ง 7 สมาคม เมื่อวันที่ 21 มิถุนายน 2548

2) การตรวจสอบสต็อกเมล็ดถั่วเหลืองในประเทศและกากถั่วเหลืองที่ผลิตจากเมล็ดในประเทศ ปี 2548

#### 2.1) ผลการตรวจสอบสต็อกฯ ปี 2548

หน่วย : ตัน

| รายการ          | เดือน/ปี | ปริมาณรับซื้อเมล็ดถั่วเหลืองที่ผลิตในประเทศ | ปริมาณผลิตรากถั่วเหลืองที่ผลิตจากเมล็ดในประเทศ | วันที่ตรวจสอบสต็อก | ผลการตรวจสอบสต็อก             |                                            |
|-----------------|----------|---------------------------------------------|------------------------------------------------|--------------------|-------------------------------|--------------------------------------------|
|                 |          |                                             |                                                |                    | ปริมาณเมล็ดถั่วเหลืองในประเทศ | ปริมาณกากถั่วเหลืองที่ผลิตจากเมล็ดในประเทศ |
| ครั้งที่ 1/2548 | ม.ค.48   | 2,172.895                                   | 666.414                                        | 5 เม.ย.48          | 21,700.265                    | 1,949.829                                  |
|                 | ก.พ.48   | 1,134.003                                   | 1,043.955                                      |                    |                               |                                            |
|                 | มี.ค.48  | 20,954.124                                  | 3,619.152                                      |                    |                               |                                            |
| ครั้งที่ 2/2548 | เม.ย.48  | 36,375.957                                  | 13,327.869                                     | 6 พ.ค.48           | 36,095.486                    | 6,454.034                                  |
| ครั้งที่ 3/2548 | พ.ค.48   | 13,247.327                                  | 11,895.539                                     | 6 มิ.ย.48          | 30,301.069                    | 11,442.303                                 |
| ครั้งที่ 4/2548 | มิ.ย.48  | 9,058.060                                   | 9,034.206                                      | 5 ก.ค.48           | 27,768.805                    | 13,484.013                                 |
| ครั้งที่ 5/2548 | ก.ค.48   | 3,770.683                                   | 5,701.939                                      | 5 ส.ค.48           | 25,837.753                    | 8,027.133                                  |
| ครั้งที่ 6/2548 | ส.ค.48   | 8,125.598                                   | 3,302.627                                      | 5 ก.ย.48           | 27,409.133                    | 4,127.615                                  |
| ครั้งที่ 7/2548 | ก.ย.48   | 10,641.905                                  | 9,029.349                                      | 5 ต.ค.48           | 24,006.046                    | 6,420.777                                  |
| ครั้งที่ 8/2548 | ต.ค.48   | 19,169.401                                  | 9,457.324                                      | 7 พ.ย.48           | 31,237.923                    | 4,886.718                                  |

2.2) สรุปผลตรวจสกัดเมล็ดถั่วเหลืองในประเทศและกากถั่วเหลืองที่ผลิตจากเมล็ดในประเทศให้  
 คณะอนุกรรมการกำกับดูแลวัตถุอันตรายสัตว์ ปี 2548 ประกอบด้วย หน่วยงานราชการ และเอกชนที่เกี่ยวข้องทราบ  
 เพื่อให้กลุ่มผู้มีสิทธินำเข้ากากถั่วเหลืองทั้ง 7 สมาคมดำเนินการรับซื้อกากถั่วเหลืองที่ผลิตจากเมล็ดในประเทศของโรงงาน  
 สกัดน้ำมันถั่วเหลือง โดยเจรจากันเพื่อให้ได้ข้อตกลงที่จะใช้เป็นเกณฑ์ในการซื้อขายกันได้

6. สถานการณ์

ราคากากถั่วเหลืองในประเทศทรงตัวตั้งแต่ช่วงปลายเดือนที่ผ่านมาอยู่ระหว่าง กก.ละ 11.00-11.25 บาท  
 เนื่องจากความต้องการใช้ชะลอตัวจากการระบาดของโรคไข้หวัดนกในสัตว์ปีก ส่วนราคากากถั่วเหลืองตลาดต่างประเทศ  
 สูงขึ้นจากเดือนที่ผ่านมา เนื่องจากอุปสงค์กากถั่วเหลืองของสหรัฐอเมริกาจากจีนซึ่งเป็นผู้นำเข้ารายใหญ่มีมากขึ้น

---

สำนักส่งเสริมการค้าสินค้าเกษตร  
 กรมการค้าภายใน  
 ธันวาคม 2548

D: มก47(ส้ม)ร: กากถั่วเหลือง

ราคากากถั่วเหลือง

BWP/PRICE : ราคาขายเดือน

หน่วย:บาท/กก.

|                                                                                                     | มค.    | กพ.    | มีค.   | เมย.   | พค.    | มิย.   | กค.    | สค.    | กย.    | ตค.    | พย.    | ธค.    | เฉลี่ย |
|-----------------------------------------------------------------------------------------------------|--------|--------|--------|--------|--------|--------|--------|--------|--------|--------|--------|--------|--------|
| ราคาขายส่ง กากถั่วเหลืองผลิตในประเทศจากเมล็ดในประเทศ โปรตีน 44-48% ณ หน้าโรงงานสกัดน้ำมัน ตลาด กทม. |        |        |        |        |        |        |        |        |        |        |        |        |        |
| ปี 2542                                                                                             | -      | -      | -      | 9.50   | 9.50   | 9.50   | 9.50   | 9.50   | 9.50   | 9.50   | 9.50   | 9.50   | 9.50   |
| ปี 2543                                                                                             | 9.50   | 9.50   | 9.50   | 9.50   | 9.73   | 9.75   | 9.75   | 9.75   | 9.78   | 10.14  | 10.59  | 10.95  | 9.87   |
| ปี 2544                                                                                             | 11.10  | 11.23  | 11.17  | 11.13  | 11.05  | 10.92  | 11.01  | 11.05  | 10.81  | 10.57  | 10.29  | 10.08  | 10.87  |
| ปี 2545                                                                                             | 10.37  | 10.45  | 10.26  | 10.14  | 10.25  | 10.24  | 10.48  | 10.48  | 10.55  | 10.38  | 10.34  | 10.59  | 10.38  |
| ปี 2546                                                                                             | 10.65  | 11.06  | 11.25  | 11.39  | 11.47  | 11.58  | 11.49  | 11.15  | 11.15  | 11.59  | 13.20  | 13.04  | 11.58  |
| ปี 2547                                                                                             | 13.74  | 13.94  | 15.29  | 16.53  | 15.90  | 14.17  | 13.63  | 12.75  | 11.75  | 11.29  | 11.40  | 11.70  | 13.51  |
| ปี 2548                                                                                             | 11.70  | 11.70  | 12.35  | 12.35  | 12.29  | 12.42  | 12.26  | 11.79  | 11.45  | 11.29  | 11.25  | -      | 11.90  |
| ราคาขายส่ง กากถั่วเหลืองผลิตในประเทศจากเมล็ดนำเข้า โปรตีน 42-45% ณ หน้าโรงงานสกัดน้ำมัน ตลาด กทม.   |        |        |        |        |        |        |        |        |        |        |        |        |        |
| ปี 2542                                                                                             | 7.32   | 7.05   | 6.67   | 7.34   | 7.69   | 7.51   | 7.40   | 7.94   | 8.26   | 8.14   | 8.40   | 8.36   | 7.67   |
| ปี 2543                                                                                             | 8.22   | 8.72   | 8.90   | 8.99   | 9.41   | 9.28   | 8.98   | 9.00   | 9.44   | 10.00  | 10.25  | 10.60  | 9.32   |
| ปี 2544                                                                                             | 10.70  | 10.86  | 10.79  | 10.86  | 10.63  | 10.62  | 10.53  | 10.69  | 10.31  | 10.12  | 9.80   | 9.51   | 10.45  |
| ปี 2545                                                                                             | 9.74   | 9.66   | 9.43   | 9.39   | 9.55   | 9.67   | 9.91   | 9.87   | 9.92   | 9.61   | 9.51   | 9.69   | 9.66   |
| ปี 2546                                                                                             | 9.78   | 10.21  | 10.73  | 10.87  | 10.95  | 10.76  | 10.41  | 10.00  | 10.13  | 11.17  | 12.48  | 12.38  | 10.82  |
| ปี 2547                                                                                             | 12.98  | 13.24  | 14.53  | 15.79  | 15.11  | 13.62  | 12.85  | 11.44  | 11.18  | 10.72  | 10.69  | 10.85  | 12.75  |
| ปี 2548                                                                                             | 10.85  | 11.07  | 11.81  | 11.95  | 11.84  | 12.06  | 11.85  | 11.45  | 11.10  | 10.90  | 11.00  | -      | 11.44  |
| 3. ราคาขายส่ง กากถั่วเหลืองนำเข้าจากต่างประเทศ โปรตีน 46-48% ณ โกดังผู้นำเข้า ตลาด กทม.             |        |        |        |        |        |        |        |        |        |        |        |        |        |
| ปี 2542                                                                                             | -      | -      | -      | -      | -      | -      | -      | -      | -      | -      | -      | -      | -      |
| ปี 2543                                                                                             | -      | 8.37   | 8.52   | 8.66   | 9.11   | -      | -      | -      | -      | -      | -      | -      | 8.67   |
| ปี 2544                                                                                             | -      | 10.60  | 10.51  | 10.38  | 10.20  | 10.15  | -      | -      | -      | -      | -      | -      | 10.37  |
| ปี 2545                                                                                             | -      | 9.58   | 9.30   | 9.17   | 9.32   | -      | -      | -      | -      | -      | -      | -      | 9.34   |
| ปี 2546                                                                                             | -      | 10.35  | 10.40  | 10.35  | 11.25  | 11.22  | 10.83  | 10.57  | 10.71  | 10.75  | -      | -      | 10.71  |
| ปี 2547                                                                                             | 13.37  | 13.07  | 14.02  | 15.49  | 15.35  | 14.69  | 14.71  | -      | 11.97  | 11.73  | 11.65  | -      | 13.61  |
| ปี 2548                                                                                             | -      | 10.98  | 11.37  | 11.53  | 11.53  | 12.44  | 12.24  | 12.10  | 11.90  | 11.76  | -      | -      | 11.76  |
| ราคาขายส่ง กากถั่วเหลืองนำเข้าจากต่างประเทศ โปรตีน 42-45% ณ โกดังผู้นำเข้า ตลาด กทม.                |        |        |        |        |        |        |        |        |        |        |        |        |        |
| ปี 2542                                                                                             | 7.15   | 6.85   | 6.49   | 7.17   | 7.59   | 7.32   | 7.08   | 7.71   | 8.03   | 7.83   | 7.87   | 8.06   | 7.43   |
| ปี 2543                                                                                             | 7.98   | -      | -      | -      | 9.10   | 9.09   | 8.70   | 8.63   | 8.91   | 9.68   | 9.95   | 10.25  | 9.14   |
| ปี 2544                                                                                             | 10.33  | 10.35  | -      | -      | -      | 9.75   | 9.94   | 10.16  | 9.79   | 9.39   | 9.05   | 8.83   | 9.73   |
| ปี 2545                                                                                             | 9.28   | 9.34   | -      | -      | -      | 9.21   | 9.59   | 9.53   | 9.46   | 8.93   | 8.82   | 9.08   | 9.25   |
| ปี 2546                                                                                             | 9.23   | 9.60   | 9.65   | -      | -      | -      | 10.11  | 9.85   | 9.89   | 10.64  | 12.19  | 12.08  | 10.36  |
| ปี 2547                                                                                             | 12.15  | -      | -      | -      | -      | 13.35  | 12.93  | 11.39  | 10.94  | 10.43  | 10.37  | 10.45  | 11.50  |
| ปี 2548                                                                                             | 10.45  | 10.45  | -      | -      | 11.38  | 11.72  | 11.48  | 11.11  | 10.85  | 10.70  | 10.70  | -      | 10.98  |
| ราคาซื้อขายล่วงหน้ากากถั่วเหลือง ตลาดชิคาโก                                                         |        |        |        |        |        |        |        |        |        |        |        |        |        |
| ปี 2542                                                                                             | 5.51   | 5.32   | 5.44   | 5.54   | 5.39   | 5.57   | 5.33   | 5.87   | 6.47   | 6.57   | 6.39   | 6.20   | 5.80   |
| ปี 2543                                                                                             | 6.46   | 6.82   | 7.06   | 7.17   | 7.84   | 7.50   | 7.09   | 6.98   | 7.87   | 8.05   | 8.52   | 9.14   | 7.54   |
| ปี 2544                                                                                             | 8.51   | 7.64   | 7.45   | 7.70   | 8.12   | 8.39   | 8.87   | 8.49   | 7.70   | 7.95   | 7.91   | 7.32   | 8.00   |
| ปี 2545                                                                                             | 7.46   | 7.26   | 7.58   | 7.66   | 7.71   | 7.85   | 8.42   | 8.50   | 8.60   | 8.11   | 7.98   | 7.90   | 7.92   |
| ปี 2546                                                                                             | 7.93   | 8.27   | 8.20   | 8.60   | 9.07   | 8.79   | 8.38   | 8.28   | 8.85   | 9.79   | 10.52  | 10.18  | 8.91   |
| ปี 2547                                                                                             | 10.92  | 11.20  | 13.14  | 13.60  | 13.47  | 12.75  | 11.93  | 8.82   | 7.59   | 7.10   | 6.90   | 6.83   | 10.35  |
| ปี 2548                                                                                             | 6.83   | 6.89   | 8.03   | 8.33   | 8.71   | 9.89   | 9.99   | 8.98   | 7.99   | 7.64   | 7.93   | -      | 8.29   |
| 6. ราคาซื้อขายล่วงหน้ากากถั่วเหลือง ตลาดชิคาโก (เหรียญสหรัฐ/ตัน)                                    |        |        |        |        |        |        |        |        |        |        |        |        |        |
| ปี 2542                                                                                             | 150.14 | 143.25 | 144.45 | 146.85 | 145.07 | 150.36 | 143.26 | 154.11 | 162.07 | 164.58 | 164.52 | 161.57 | 152.52 |
| ปี 2543                                                                                             | 172.33 | 180.23 | 185.47 | 188.34 | 200.91 | 191.34 | 175.70 | 169.63 | 187.20 | 185.85 | 193.94 | 218.90 | 187.49 |
| ปี 2544                                                                                             | 196.67 | 178.62 | 169.39 | 168.98 | 178.04 | 185.04 | 194.00 | 188.48 | 183.48 | 177.39 | 177.77 | 166.37 | 180.35 |
| ปี 2545                                                                                             | 169.10 | 165.33 | 174.24 | 175.93 | 179.58 | 185.83 | 203.92 | 200.94 | 200.24 | 185.50 | 183.88 | 181.89 | 183.87 |
| ปี 2546                                                                                             | 184.87 | 192.42 | 191.30 | 200.13 | 214.17 | 210.60 | 199.93 | 198.32 | 218.13 | 245.71 | 262.95 | 255.64 | 214.51 |
| ปี 2547                                                                                             | 278.47 | 285.66 | 332.25 | 344.32 | 331.91 | 311.68 | 291.01 | 212.15 | 182.68 | 171.55 | 170.55 | 175.55 | 257.32 |
| ปี 2548                                                                                             | 175.58 | 178.54 | 207.64 | 210.27 | 218.26 | 241.19 | 238.80 | 217.60 | 194.03 | 186.63 | 192.34 | -      | 205.53 |

1-4 กรมการค้าภายใน 5-6 Chicago Board of Trade

ปริมาณการนำเข้ากากถั่วเหลือง

หน่วย : ตัน

|         | มค.    | กพ.     | มีค.    | เมย.    | พค.     | มิย.    | กค.     | สค.     | กย.     | ตค.     | พย.     | ธค.     | รวม       |
|---------|--------|---------|---------|---------|---------|---------|---------|---------|---------|---------|---------|---------|-----------|
| ปี 2542 | 15,712 | 171,008 | 120,096 | 68,139  | -       | 125,497 | 96,716  | 178,990 | 129,036 | 112,638 | 186,149 | 127,119 | 1,331,099 |
| ปี 2543 | 48,334 | 145,815 | 118,209 | 71,102  | 103,181 | 132,753 | 124,918 | 146,726 | 151,453 | 72,582  | 68,795  | 128,366 | 1,312,234 |
| ปี 2544 | 56,985 | 76,068  | 204,634 | 82,597  | 144,558 | 112,103 | 143,957 | 167,218 | 162,478 | 176,758 | 172,668 | 61,607  | 1,561,630 |
| ปี 2545 | 52,511 | 86,923  | 111,874 | 213,378 | 60,493  | 225,535 | 100,715 | 167,101 | 284,390 | 123,793 | 140,831 | 185,317 | 1,755,550 |
| ปี 2546 | -      | 141,137 | 132,448 | 103,839 | 147,535 | 245,150 | 115,420 | 151,604 | 175,116 | 156,253 | 243,999 | 305,372 | 1,917,874 |
| ปี 2547 | 79,535 | 99,554  | 105,692 | 42,991  | 35,202  | 144,681 | 170,603 | 87,131  | 161,798 | 186,819 | 76,094  | 72,161  | 1,262,261 |
| ปี 2548 | 95,830 | 89,387  | 194,420 | 113,342 | 135,811 | 250,664 | 181,815 | 158,528 | 210,938 | 116,632 | -       | -       | 1,547,368 |

กรมศุลกากร

## ปลาป่น

| 1. ผลผลิตและความต้องการใช้ (ล้านตัน)          | ปี 2546 | ปี 2547        | ปี 2548                           | ปี 2549       |               |
|-----------------------------------------------|---------|----------------|-----------------------------------|---------------|---------------|
| 1.1 ผลผลิตโลก                                 | 4.850   | 5.290          | 5.020                             | 5.160         |               |
| 1.2 ผลผลิตในประเทศ (สมาคมผู้ผลิตปลาป่นไทย)    | 0.598   | 0.600          | 0.500                             | 0.500         |               |
| 1.3 ความต้องการใช้ (สำนักงานเศรษฐกิจการเกษตร) | 0.584   | 0.527          | 0.533                             | 0.559         |               |
| 1.4 นำเข้า                                    | 0.005   | 0.010          | 0.010<br>(มค.-ตค.48 = 3,567 ตัน)  | NA            |               |
| 1.5 ส่งออก                                    | 0.011   | 0.019          | 0.020<br>(มค.-ตค.48 = 19,370 ตัน) | NA            |               |
| <b>2. ราคา (บาท/กก.)</b>                      |         | <b>ปี 2546</b> | <b>ปี 2547</b>                    | <b>ต.ค.48</b> | <b>พ.ย.48</b> |
| 2.1 ปลาเบ็ด                                   |         | 4.21           | 4.53                              | 4.85          | 4.74          |
| 2.2 ปลาป่น โปรตีน 60% ขายส่งตลาด กทม.         |         | 18.83          | 21.67                             | 19.25         | 18.89         |
| 2.3 ปลาป่น โปรตีน 60% F.O.B. ซีลี             |         | 23.05          | 23.77                             | 27.74         | 28.49         |
| 2.4 ปลาป่น F.O.B.ซีลี (US\$ : ton)            |         | 600.01         | 639.13                            | 768.50        | 781.82        |

## 3. สภาพปัญหา/สาเหตุ

ผลผลิตปลาป่นคุณภาพดี (โปรตีนร้อยละ 60 ขึ้นไป) ของประเทศไทย มีเพียงร้อยละ 20 ของผลผลิตไม่เพียงพอกับความต้องการใช้ ต้องนำเข้าจากต่างประเทศเพื่อใช้ในอุตสาหกรรมการผลิตอาหารสัตว์และเพาะเลี้ยงสัตว์น้ำ

## 4. มาตรการแก้ไขปัญหา

4.1 นโยบายและมาตรการนำเข้าปลาป่นโปรตีนร้อยละ 60 ขึ้นไป ปี 2548 ดังนี้ ตามมติคณะรัฐมนตรีเมื่อวันที่ 23 พฤศจิกายน 2547 รวมทั้งการเปิดตลาดตามข้อตกลง FTA ไทย – ออสเตรเลีย ไทย – นิวซีแลนด์ และอาเซียน – จีน เพิ่มเติม ให้นำเข้าได้เสรี โดยไม่จำกัดปริมาณ และช่วงเวลานำเข้า

## 4.1.1 การนำเข้าจากประเทศสมาชิกเขตการค้าเสรีอาเซียน (AFTA)

อกรนำเข้าร้อยละ 5

## 4.1.2 การนำเข้าจากประเทศออสเตรเลียและนิวซีแลนด์

อกรนำเข้าร้อยละ 12

## 4.1.3 การนำเข้าจากประเทศจีน ภายใต้ข้อตกลงอาเซียน-จีน

อกรนำเข้าร้อยละ 15

## 4.1.4 การนำเข้าจากประเทศไม่ใช่สมาชิก ตามข้อ 4.1.1-4.1.3

อกรนำเข้าร้อยละ 10 และอกรพิเศษ ร้อยละ 50 ของอกรนำเข้า (รวมเป็นอกรนำเข้าทั้งสิ้นร้อยละ 15)

## 4.2 การนำเข้าปลาป่น โปรตีนต่ำกว่า ร้อยละ 60

ต้องขออนุญาตนำเข้า อกรนำเข้าร้อยละ 6



### การกำกับดูแล

กระทรวงพาณิชย์ ได้แต่งตั้งคณะกรรมการไตรภาคีด้านการตลาดสินค้าปลาเปิดและปลาปน เพื่อพิจารณากำหนดแนวทางในการส่งเสริมและพัฒนาด้านการตลาด รวมทั้งรักษาเสถียรภาพราคาสินค้าปลาเปิดและปลาปนให้เป็นไปอย่างมีประสิทธิภาพ โดยมี อธิบดีกรมการค้าภายใน เป็นประธาน และมีผู้แทนจากหน่วยงานราชการที่เกี่ยวข้องร่วมเป็นกรรมการ

### 5. การดำเนินการแก้ไขปัญหาราคาปลาเปิด ปี 2548

#### ข้อร้องเรียน

สมาคมการประมงแห่งประเทศไทยได้ขอให้รัฐบาลกรณีบรรเทาความเดือดร้อนของชาวประมงเนื่องมาจากวิกฤตราคาน้ำมัน เมื่อวันที่ 24 มีนาคม 2548 ดังนี้ 1) น้ำมันเชื้อเพลิง ขอให้ตรึงราคาน้ำมันเขียวสำหรับชาวประมงไว้ที่ ลิตรละ 13.70 บาทเป็นเวลา 6 เดือน และให้ราคาต่ำกว่าราคาน้ำมันฝั่งลิตรละ 4.49 บาท ขอให้มียาน้ำมันบริการชาวประมงเดือนละ 100 ล้านลิตร 2) ขอให้นำกองทุนพัฒนาประมง (มติ ครม.30 เมย.39) มาใช้อย่างเป็นรูปธรรม และ 3) ประกันราคาปลาเปิด กก.ละ 10 บาท

#### การดำเนินการ

กระทรวงพาณิชย์ โดยกรมการค้าภายในได้จัดประชุม เพื่อหารือเรื่องดังกล่าว ในวันที่ 25 มีนาคม 2548 เวลา 15.00 น. ณ ห้องประชุม 20610 ชั้น 6 กรมการค้าภายใน ประกอบด้วยผู้แทนสมาคมการประมงแห่งประเทศไทย สมาคมผู้ผลิตปลาปนไทย และสมาคมผู้ผลิตอาหารสัตว์ไทย

#### ผลการดำเนินการ

- ที่ประชุมเห็นว่า การช่วยเหลือราคาปลาเปิดให้สูงขึ้นดูเหมือนจะเป็นการแก้ไขที่ดี แต่ในข้อเท็จจริงแล้วจะเกิดผลกระทบต่อราคาอาหารสัตว์ และขีดความสามารถในการส่งออกสินค้าประเภทโปรตีน ได้แก่ กุ้ง ไข่ เป็นต้น และเกิดผลกระทบต่อค่าครองชีพหลักของผู้บริโภค ไม่ว่าจะเป็นอาหารโปรตีนประเภทเนื้อและไข่ ควรจะเป็นการช่วยเหลือเกษตรกรชาวประมงด้วยวิธีการให้ราคาน้ำมันเชื้อเพลิง มีอัตราเหมาะสมจะเป็นทางแก้ไขที่ดีที่สุด โดยไม่มีผลกระทบข้างเคียงมากนัก

- กรมการค้าภายในได้ขอความร่วมมือสมาคมผู้ผลิตปลาปนไทย และสมาคมผู้ผลิตอาหารสัตว์ไทยให้รับซื้อราคาปลาเปิดและปลาปนในราคาที่สูงขึ้นสอดคล้องกับต้นทุนของชาวประมงที่สูงขึ้นจากราคาน้ำมันเชื้อเพลิงที่สูงขึ้น (ปรากฏว่าราคาปลาปนสูงขึ้น 2 ครั้ง ในวันที่ 26 และ 28 มี.ค.48 ครั้งละ กก.ละ 0.80 บาท)

### 6. สถานการณ์

ระดับราคาปลาเปิดและปลาปนปรับตัวลดลงจากเดือนที่ผ่านมา เนื่องจากความต้องการใช้ปลาปน ซึ่งส่วนใหญ่ใช้ในอุตสาหกรรมเลี้ยงกุ้งชะลอตัว จากปัจจัยการส่งออกกุ้งยังคงมีปัญหาในการวางหลักประกันนำเข้า (Continuous Bond : CB) ของประเทศสหรัฐอเมริกา และการระบาดของโรคใช้หวัดนกในสัตว์ปีก การส่งออกปลาปนยังคงมีอย่างต่อเนื่อง (ม.ค. - ต.ค.48 = 19,370 ตัน) ส่วนราคาปลาปนตลาดต่างประเทศสูงขึ้นจากเดือนที่ผ่านมา เนื่องจากความต้องการใช้ของจีนซึ่งเป็นผู้นำเข้ารายใหญ่มียังคงมีอย่างสม่ำเสมอ

สำนักส่งเสริมการค้าสินค้าเกษตร  
กรมการค้าภายใน  
ธันวาคม 2548

ราคาปลาเบ็ด และปลาป่น

|                                                              | มค.    | กพ.    | มีค.   | เมย.   | พค.    | มิย.   | กค.    | สค.    | กย.    | ตค.    | พย.    | ธค.    | เฉลี่ย |
|--------------------------------------------------------------|--------|--------|--------|--------|--------|--------|--------|--------|--------|--------|--------|--------|--------|
| <b>1. ราคาปลาเบ็ด</b>                                        |        |        |        |        |        |        |        |        |        |        |        |        |        |
| 2542                                                         | 4.01   | 3.41   | 3.42   | 3.41   | 3.43   | 3.48   | 3.53   | 3.68   | 3.78   | 3.43   | 2.85   | 2.59   | 3.42   |
| 2543                                                         | 2.47   | 2.32   | 2.25   | 2.39   | 2.92   | 3.29   | 3.44   | 3.13   | 3.36   | 3.12   | 3.14   | 3.29   | 2.93   |
| 2544                                                         | 3.49   | 3.72   | 3.97   | 4.06   | 4.18   | 4.75   | 5.11   | 4.76   | 4.47   | 3.97   | 3.68   | 3.67   | 4.15   |
| 2545                                                         | 4.19   | 4.50   | 4.54   | 4.45   | 4.17   | 4.14   | 4.23   | 4.26   | 4.49   | 4.05   | 3.75   | 3.79   | 4.21   |
| 2546                                                         | 3.77   | 4.02   | 4.22   | 4.29   | 4.33   | 4.34   | 4.19   | 4.25   | 4.28   | 4.20   | 4.35   | 4.28   | 4.21   |
| 2547                                                         | 4.25   | 3.45   | 3.94   | 4.30   | 4.39   | 4.71   | 4.71   | 4.96   | 5.28   | 5.07   | 4.55   | 4.72   | 4.53   |
| 2548                                                         | 4.75   | 4.73   | 4.76   | 5.11   | 4.90   | 4.74   | 4.72   | 4.76   | 4.91   | 4.85   | 4.74   |        | 4.82   |
| <b>2. ราคาขายส่ง ปลาป่นโปรตีน 60% ตลาด กทม.</b>              |        |        |        |        |        |        |        |        |        |        |        |        |        |
| 2542                                                         | 17.17  | 14.56  | 15.79  | 15.70  | 15.97  | 15.89  | 16.40  | 19.26  | 19.10  | 15.28  | 14.68  | 14.80  | 16.22  |
| 2543                                                         | 14.01  | 13.23  | 13.43  | 14.17  | 14.29  | 16.11  | 15.20  | 14.01  | 15.97  | 13.64  | 14.12  | 15.27  | 14.45  |
| 2544                                                         | 16.96  | 17.97  | 18.70  | 19.21  | 19.70  | 21.69  | 21.88  | 19.21  | 19.01  | 17.82  | 16.70  | 16.35  | 18.77  |
| 2545                                                         | 18.95  | 21.06  | 21.14  | 20.56  | 18.28  | 17.40  | 17.24  | 17.49  | 17.93  | 16.07  | 16.20  | 16.35  | 18.22  |
| 2546                                                         | 16.55  | 18.71  | 18.89  | 18.92  | 18.80  | 19.17  | 17.96  | 19.09  | 19.22  | 18.67  | 20.35  | 19.58  | 18.83  |
| 2547                                                         | 18.91  | 16.41  | 20.39  | 22.27  | 22.70  | 23.99  | 24.27  | 24.28  | 24.73  | 20.82  | 20.10  | 21.12  | 21.67  |
| 2548                                                         | 20.70  | 19.00  | 19.68  | 21.63  | 20.36  | 19.72  | 20.38  | 19.61  | 19.82  | 19.25  | 18.89  |        | 19.91  |
| <b>3. ราคาปลาป่นโปรตีน 60% F.O.B. ซีลี</b>                   |        |        |        |        |        |        |        |        |        |        |        |        |        |
| 2542                                                         | 18.65  | 14.42  | 11.40  | 11.33  | 10.91  | 11.37  | 11.74  | 13.10  | 14.65  | 14.39  | 14.05  | 14.43  | 13.37  |
| 2543                                                         | 14.08  | 13.93  | 12.58  | 12.13  | 13.38  | 14.57  | 15.61  | 16.17  | 16.41  | 16.57  | 16.07  | 17.11  | 14.88  |
| 2544                                                         | 18.74  | 17.88  | 17.49  | 17.86  | 18.23  | 19.34  | 21.27  | 23.12  | 22.44  | 21.53  | 22.35  | 22.94  | 20.27  |
| 2545                                                         | 23.72  | 24.41  | 24.49  | 25.27  | 24.80  | 23.44  | 23.72  | 24.18  | 24.47  | 24.43  | 22.97  | 22.60  | 24.04  |
| 2546                                                         | 23.05  | 23.28  | 22.66  | 23.08  | 23.45  | 24.27  | 24.24  | 23.27  | 21.90  | 21.70  | 22.87  | 22.77  | 23.05  |
| 2547                                                         | 23.96  | 24.99  | 25.25  | 24.80  | 25.03  | 23.81  | 23.37  | 23.54  | 23.29  | 23.20  | 22.15  | 21.88  | 23.77  |
| 2548                                                         | 22.26  | 22.69  | 22.82  | 24.15  | 24.21  | 25.27  | 26.73  | 26.37  | 26.84  | 27.84  | 28.49  |        | 25.24  |
| <b>4. ราคาปลาป่นโปรตีน 65% F.O.B. ซีลี (เหรียญสหรัฐ/ตัน)</b> |        |        |        |        |        |        |        |        |        |        |        |        |        |
| 2542                                                         | 702.00 | 644.25 | 360.18 | 324.70 | 318.10 | 332.45 | 342.00 | 372.71 | 397.45 | 393.90 | 396.05 | 407.00 | 415.90 |
| 2543                                                         | 407.00 | 398.82 | 372.68 | 344.86 | 371.51 | 402.97 | 419.98 | 427.00 | 423.89 | 414.42 | 397.00 | 429.53 | 400.81 |
| 2544                                                         | 469.62 | 453.40 | 430.72 | 425.15 | 433.20 | 462.00 | 503.81 | 556.13 | 547.50 | 520.41 | 543.82 | 564.78 | 492.55 |
| 2545                                                         | 582.23 | 602.00 | 610.10 | 629.05 | 626.00 | 601.00 | 608.14 | 619.62 | 617.71 | 605.04 | 573.19 | 564.27 | 603.20 |
| 2546                                                         | 582.42 | 586.74 | 572.95 | 582.00 | 600.75 | 629.86 | 627.00 | 603.50 | 584.27 | 590.18 | 619.50 | 621.00 | 600.01 |
| 2547                                                         | 662.25 | 690.75 | 692.00 | 679.50 | 667.00 | 630.64 | 617.00 | 613.00 | 607.00 | 607.00 | 593.36 | 610.00 | 639.13 |
| 2548                                                         | 620.50 | 661.58 | 671.96 | 693.24 | 689.74 | 700.91 | 725.00 | 725.00 | 739.29 | 768.50 | 781.82 |        | 707.05 |

ที่มา : 1 สมาคมผู้ผลิตปลาป่นไทย 2 กรมการค้าภายใน 3,4 ชำรอยเตอร์

ปริมาณนำเข้าและส่งออกปลาป่น

|                     | มค.   | กพ.   | มีค.  | เมย.  | พค.   | มิย.   | กค.    | สค.    | กย.    | ตค.    | พย.   | ธค.   | รวม     |
|---------------------|-------|-------|-------|-------|-------|--------|--------|--------|--------|--------|-------|-------|---------|
| <b>ปริมาณนำเข้า</b> |       |       |       |       |       |        |        |        |        |        |       |       |         |
| 2542                | 3,990 | 2,262 | 3,019 | 3,025 | 4,593 | 6,132  | 12,838 | 12,748 | 20,080 | 12,156 | 5,935 | 2,015 | 88,793  |
| 2543                | 3,959 | 2,520 | 2,374 | 2,383 | 4,308 | 12,336 | 11,441 | 18,247 | 17,883 | 14,875 | 7,385 | 2,939 | 100,650 |
| 2544                | 5,201 | 4,801 | 3,385 | 5,643 | 6,084 | 13,577 | 20,376 | 12,488 | 16,515 | 1,701  | 2,032 | 471   | 92,274  |
| 2545                | 1,324 | 851   | 1,810 | 1,172 | 798   | 745    | 725    | 2,110  | 2,663  | 3,583  | 1,672 | 463   | 17,917  |
| 2546                | 323   | 315   | 973   | 311   | 631   | 200    | 120    | 200    | 416    | 502    | 400   | 334   | 4,725   |
| 2547                | 531   | 220   | 500   | 296   | 305   | 675    | 515    | 478    | 787    | 2,416  | 2,850 | 508   | 10,081  |
| 2548                | 1,010 | 769   | 368   | 350   | 550   | 173    | 190    | 40     | 88     | 30     |       |       | 3,567   |
| <b>ปริมาณส่งออก</b> |       |       |       |       |       |        |        |        |        |        |       |       |         |
| 2542                | 211   | 314   | 463   | 217   | 157   | 338    | 115    | 205    | 141    | 125    | 1,756 | 587   | 4,629   |
| 2543                | 2,176 | 1,273 | 153   | 189   | 517   | 268    | 414    | 886    | 593    | 1,265  | 818   | 417   | 8,969   |
| 2544                | 594   | 534   | 724   | 720   | 726   | 320    | 201    | 742    | 279    | 231    | 639   | 457   | 6,167   |
| 2545                | 3,475 | 2,772 | 5,253 | 2,445 | 2,643 | 512    | 293    | 425    | 327    | 254    | 266   | 469   | 19,133  |
| 2546                | 688   | 631   | 422   | 557   | 1,350 | 1,928  | 1,740  | 867    | 1,180  | 427    | 569   | 533   | 10,892  |
| 2547                | 1,694 | 2,109 | 3,553 | 2,131 | 1,748 | 3,000  | 1,720  | 462    | 290    | 627    | 841   | 778   | 18,954  |
| 2548                | 474   | 1,527 | 1,938 | 1,056 | 2,256 | 2,414  | 2,013  | 2,944  | 2,902  | 1,845  |       |       | 19,370  |

ที่มา : กรมศุลกากร

## อัตราแลกเปลี่ยนเงินดอลลาร์สหรัฐ

ปี 2540 - 2548

บาท/US\$

| ปี      | ม.ค.  | ก.พ.  | มี.ค. | เม.ย. | พ.ค.  | มิ.ย. | ก.ค.  | ส.ค.  | ก.ย.  | ต.ค.  | พ.ย.  | ธ.ค.  | เฉลี่ย |
|---------|-------|-------|-------|-------|-------|-------|-------|-------|-------|-------|-------|-------|--------|
| ปี 2540 | 25.77 | 25.98 | 26.00 | 26.07 | 25.89 | 25.80 | 30.25 | 32.61 | 36.44 | 37.70 | 39.47 | 45.33 | 31.44  |
| ปี 2541 | 54.07 | 46.54 | 41.57 | 39.84 | 39.28 | 42.56 | 41.41 | 41.76 | 40.61 | 38.32 | 36.65 | 36.35 | 41.58  |
| ปี 2542 | 36.73 | 37.19 | 37.61 | 37.72 | 37.15 | 37.03 | 37.20 | 38.08 | 39.92 | 39.57 | 38.84 | 38.40 | 37.95  |
| ปี 2543 | 37.49 | 37.82 | 37.99 | 38.09 | 39.03 | 39.17 | 40.27 | 41.04 | 41.99 | 43.31 | 43.84 | 43.17 | 40.27  |
| ปี 2544 | 43.24 | 42.74 | 44.00 | 45.56 | 45.59 | 45.36 | 45.73 | 45.03 | 44.41 | 44.82 | 44.52 | 44.03 | 44.59  |
| ปี 2545 | 44.13 | 43.93 | 43.49 | 43.52 | 42.91 | 42.26 | 41.33 | 42.27 | 42.91 | 43.74 | 43.42 | 43.39 | 43.11  |
| ปี 2546 | 42.88 | 42.97 | 42.87 | 42.97 | 42.29 | 41.75 | 41.89 | 41.77 | 40.60 | 39.83 | 40.00 | 39.81 | 41.64  |
| ปี 2547 | 39.19 | 39.20 | 39.53 | 39.54 | 40.66 | 40.90 | 41.03 | 41.59 | 41.57 | 41.41 | 40.44 | 38.86 | 40.33  |
| ปี 2548 | 38.86 | 38.59 | 38.70 | 39.62 | 39.93 | 40.98 | 41.85 | 41.29 | 41.15 | 40.96 | 41.21 |       | 40.29  |

หมายเหตุ เป็นค่าเฉลี่ยของอัตราขายเงินดอลลาร์สหรัฐรายวัน

ที่มา : ธนาคารแห่งประเทศไทย

D : AO 8 F : อัตราแลกเปลี่ยน