



เดือนพฤษภาคมและแนวโนมเดือนมิถุนายน 2551



สำนักสงเสริมการค้าสินคํ้าเกษตร

28 พฤษภาคม 2551

## สารบัญ

สถานการณ์สินค้าเกษตร	หน้า
ภาพรวม	1
สถานการณ์รายกลุ่มสินค้า	2
การช่วยเหลือด้านการตลาดสินค้าเกษตรของ คชก.	9
ราคารับจำหน่าย	13
ข้อมูลรายสินค้า	
กลุ่มสินค้าผลิตเพื่อส่งออก	
1. ข้าว	15
2. มันสำปะหลัง	27
3. ยางพารา	31
4. ไข่เนื้อ	34
5. กุ้ง	36
6. สับปะรด	39
กลุ่มสินค้าผลิตเพื่อบริโภคภายในประเทศ	
7. ข้าวโพดเลี้ยงสัตว์	41
8. กาแฟ	46
9. ปาล์มน้ำมัน	49
10. มะพร้าว	54
11. กระเทียม	60
12. สุกกร	63
13. ไข่ไก่	65
14. เกล็ดทะเล	67
กลุ่มสินค้าที่ต้องนำเข้า	
15. ถั่วเหลือง	69
16. กากถั่วเหลือง	73
17. ปลาป่น	77
อัตราแลกเปลี่ยนเงินดอลลาร์สหรัฐ	80

## สรุปสถานการณ์สินค้าเกษตรเดือนพฤษภาคม และแนวโน้มเดือนมิถุนายน 2551

### 1. ภาพรวมสถานการณ์ปัจจุบัน

ภาวะตลาดสินค้าเกษตรในช่วงเดือนพฤษภาคม **ข้าวนาปรัง** คาดว่าในช่วงเดือนพฤษภาคม – มิถุนายน จะมีผลผลิตออกสู่ตลาดประมาณร้อยละ 25 – 30 ของผลผลิต หรือประมาณ 1.5 – 1.8 ล้านตัน ข้าวเปลือก ขณะที่ความต้องการใช้ภายในประเทศและความต้องการนำเข้าของตลาดต่างประเทศยังมีมาก ราคาอ่อนตัวลง แต่ยังคงอยู่ในเกณฑ์สูง **พืชน้ำมันและวัตถุดิบอาหารสัตว์** **มันสำปะหลัง** เกษตรกรมีหัวมันสดเหลือที่จะขูดออกจำหน่ายได้ ประมาณร้อยละ 13 – 14 หรือคิดเป็นหัวมันสดประมาณ 3 – 4 ล้านตัน ราคาที่เกษตรกรขายได้อยู่ในเกณฑ์ดี **ปลาป่น** ปริมาณปลาเป็ดที่ใช้เป็นวัตถุดิบมีน้อยและความต้องการใช้ในอาหารสัตว์มีไม่มากนัก ราคาค่อนข้างไม่มากนัก **ปาล์มน้ำมันและมะพร้าวผล** ผลผลิตออกสู่ตลาดมากขึ้น ราคายังอยู่ในเกณฑ์ดี **ปศุสัตว์และประมง** **ไก่เนื้อ** **ไข่ไก่** ความต้องการบริโภคเพิ่มขึ้นจากการที่โรงเรียนเริ่มเปิดภาคเรียน โดยเฉพาะไก่เนื้อความต้องการส่งออกไก่แปรรูปมีแนวโน้มเพิ่มขึ้น ราคาอยู่ในเกณฑ์ดี **สุกร** ผลผลิตออกสู่ตลาดปกติและส่วนใหญ่มีน้ำหนักมากกว่า 100 กก./ตัว ขณะที่ภาวะการค้าชะลอตัว ราคาสุกรมีชีวิตอ่อนตัวลงเล็กน้อย **กุ้ง** ผลผลิตกุ้งขาว ออกสู่ตลาดมาก ราคาอ่อนตัวลง **ผลไม้** **สับปะรด** ผลผลิตออกสู่ตลาดมากขึ้น ราคาอ่อนตัวลง **เงาะ** **ทุเรียน** **มังคุด** ผลผลิตออกสู่ตลาดมาก ราคาอ่อนตัวลง

**ภาวะการผลิตสินค้าเกษตรของโลก** จากการคาดการณ์ของกระทรวงเกษตรของสหรัฐฯ (USDA) ในเดือน พฤษภาคม 2551 การผลิตพืชน้ำมันในปีการผลิต 2550/51 มีผลผลิตรวม 374.39 ล้านตัน น้อยกว่าปีที่ผ่านมา 18.29 ล้านตัน (-4.66%) พืชน้ำมันที่มีผลผลิตลดลง ได้แก่ ถั่วเหลือง 17.64 ล้านตัน(-7.43%) เมล็ดฝ้าย 0.07 ล้านตัน(-0.14%) เมล็ดทานตะวัน 2.24 ล้านตัน(-7.41%) ส่วนถั่วลิสงและเมล็ดเรปซิด เพิ่มขึ้น 0.76 ล้านตัน(+2.33%) และ 0.89 ล้านตัน(+1.91%) ตามลำดับ สำหรับ **เนื้อมะพร้าวแห้ง เมล็ดอินปาล์ม และ น้ำมันปาล์ม** มีผลผลิต 5.36, 11.05 และ 41.12 ล้านตัน เพิ่มขึ้นจากปีที่ผ่านมา 0.08, 0.86 และ 3.78 ล้านตัน หรือคิดเป็นร้อยละ 1.52, 8.44 และ 10.12 ตามลำดับ สำหรับ **ธัญพืช** เข้าสู่ช่วงการเพาะปลูกธัญพืชปีการผลิต 2551/52 โดยธัญพืชสำคัญ ได้แก่ **ข้าวสาลี** คาดว่าจะมีผลผลิต 656.01 ล้านตัน เพิ่มขึ้นจากปีที่ผ่านมา 49.61 ล้านตัน (+8.18%) **ธัญพืชเมล็ดหยาบ** ผลผลิตรวม 1,070.64 ล้านตัน เพิ่มขึ้นจากปีที่ผ่านมา 3.51 ล้านตัน (+0.33%) จำแนกเป็น **ธัญพืชที่มีผลผลิตลดลง** ได้แก่ ข้าวโพดเลี้ยงสัตว์ ผลผลิต 777.56 ล้านตัน ลดลงจากปีที่ผ่านมา 2.27 ล้านตัน (-0.29%) ข้าวโอ๊ต ผลผลิต 25 ล้านตัน ลดลง 0.55 ล้านตัน (-2.16%) ข้าวฟ่าง ผลผลิต 62.57 ล้านตัน ลดลง 2.33 ล้านตัน (-3.59%) **ธัญพืชที่มีผลผลิตเพิ่มขึ้น** ได้แก่ ข้าวบาเลย์ ผลผลิต 141.84 ล้านตัน เพิ่มขึ้นจากปีที่ผ่านมา 7.53 ล้านตัน (+5.61%) และข้าวไรน์ ผลผลิต 16.22 ล้านตัน เพิ่มขึ้น 1.84 ล้านตัน (+12.78%) อย่างไรก็ตาม แม้ว่าปริมาณผลผลิตธัญพืชเมล็ดหยาบจะเพิ่มขึ้นแต่ยังน้อยกว่า

ความต้องการที่เพิ่มขึ้นถึง 12 ล้านตัน จะมีผลทำให้ปริมาณสต็อกปลายปีอยู่ในระดับต่ำสุดในรอบ 30 ปี สำหรับภาวะการค้าจะชะลอตัวลงเนื่องจากผลผลิตข้าวสาลีที่ใช้ทดแทนกันได้มีปริมาณมากขึ้น

ส่วน **ข้าวสาร** USDA คาดการณ์ผลผลิตข้าวของโลกปีการผลิต 2551/52 มีประมาณ 432.05 ล้านตันข้าวสาร เพิ่มขึ้นจากปีที่ผ่านมา 4.98 ล้านตัน (1.17%) เนื่องจากราคาในช่วงที่ผ่านมาสูงมาก ใจให้มีการขยายการเพาะปลูก อย่างไรก็ตาม แม้ว่าความต้องการบริโภคจะเพิ่มขึ้นด้วยก็ตามแต่ปริมาณยังน้อยกว่าผลผลิตที่เพิ่ม ส่งผลให้สต็อกในช่วงปลายปีคาดว่าจะเพิ่มขึ้นเป็น 82 ล้านตัน สำหรับราคาข้าวไทย 100% ชั้น 2 (100B f.o.b.) ตามประกาศของสมาคมผู้ส่งออกข้าวต่างประเทศ ในตลาดโลก อยู่ที่ ต้นละ 1,020 เหรียญ สหรัฐ. (ณ 14 พ.ค.51) ซึ่งเป็นราคาที่อยู่ในเกณฑ์สูงมาก ทั้งนี้ เนื่องจากผลผลิตของประเทศผู้ส่งออกสำคัญบางประเทศมีปริมาณลดลงจนอาจไม่เพียงพอบริโภคจึงต้องชะลอหรือหยุดการส่งออกชั่วคราว ประกอบกับราคาข้าวที่สูงมากและความกลัวที่จะขาดแคลนข้าวในอนาคต ทำให้การค้าในตลาดโลกชะลอตัว ซึ่ง USDA ประเมินปริมาณการค้าข้าวของโลกในปี 2550/51 (เบื้องต้น) ว่ามีประมาณ 27.038 ล้านตัน ต่ำกว่าปีที่ผ่านมา (31.289 ล้านตัน) ประมาณ 4.251 ล้านตัน หรือลดลงร้อยละ 13.59 โดยเป็นการส่งออกจากไทยประมาณ 9 ล้านตัน เวียดนาม 4.1 ล้านตัน อินเดีย 2.5 ล้านตัน จีน 1 ล้านตัน ส่วนในปี 2551/52 คาดว่าการค้าข้าวของโลกจะใกล้เคียงกับปีนี้ คือ อยู่ที่ระดับ 27.05 ล้านตัน (ไทย 9 ล้านตัน เวียดนาม 4.5 ล้านตัน อินเดีย 2.0 ล้านตัน จีน 1.1 ล้านตัน) ส่วนราคาข้าวสารในสหรัฐฯ ชนิดเมล็ดยาว #2/4 ก็ปรับตัวสูงขึ้นด้วยเช่นเดียวกัน

## 2. แนวโน้มสถานการณ์เดือนมิถุนายน 2551

แนวโน้มสถานการณ์สินค้าเกษตรสำคัญในเดือนมิถุนายน 2551 **ข้าวนาปรัง** ยังอยู่ในช่วงผลผลิตออกสู่ตลาดมาก ขณะที่ตลาดมีความต้องการอย่างต่อเนื่อง แนวโน้มราคาจะอ่อนตัวลงเนื่องจากมีฝนตกในแหล่งผลิตทำให้ข้าวมีความชื้น พืชน้ำมันและวัตถุดิบอาหารสัตว์ **มันสำปะหลัง** และ **ข้าวโพดเลี้ยงสัตว์** เป็นช่วงปลายฤดู เกษตรกรส่วนใหญ่กำลังเพาะปลูกข้าวโพดฯ ฤดูใหม่ ราคาอยู่ในเกณฑ์ดี **ปลาป่น** การผลิตอาจจะเพิ่มขึ้นไม่มากนักแม้ว่าจะพ้นช่วงห้ามจับปลาในอ่าวไทยแล้ว แต่ก็เริ่มมีมรสุมและราคาน้ำมันเชื้อเพลิงปรับตัวสูงขึ้นมาก **ปาล์มน้ำมัน** ผลผลิตออกสู่ตลาดมากจนเกินกำลังการผลิตของโรงงานสกัดฯ ราคาอ่อนตัวลงแต่ยังอยู่ในเกณฑ์ดี **มะพร้าวผล** ผลผลิตออกสู่ตลาดมากขึ้น ราคาเคลื่อนไหวอยู่ในเกณฑ์ดี เนื่องจากความต้องการใช้มะพร้าวผลทำกะทิมีมากขึ้น **ปศุสัตว์และประมง** **สุกร ไก่เนื้อ** มีผลผลิตออกสู่ตลาดอย่างต่อเนื่องแต่ขนาดใหญ่มากว่าปกติทั้งสุกรและไก่เนื้อ การค้าชะลอตัวตามภาวะเศรษฐกิจ ราคาสุกรอ่อนตัวลง ขณะที่ราคาไก่เนื้อยังทรงตัว **ไข่ไก่** ภาวะการผลิตการค้าปกติ แนวโน้มราคาอยู่ในเกณฑ์ดีเนื่องจากเป็นอาหารโปรตีนราคาถูก **กุ้ง กุ้งขาว** ออกสู่ตลาดมากขึ้น ราคามีแนวโน้มอ่อนตัวลง **ผลไม้** **สับปะรด** ผลผลิตจะออกสู่ตลาดน้อยลง ราคาอยู่ในเกณฑ์ดี **เงาะ ทุเรียน มังคุด** ผลผลิตภาคตะวันออกออกสู่ตลาดมาก และมีคุณภาพดีกว่าปีที่ผ่านมา ราคาอ่อนตัวลง

### 3. แนวโน้มสถานการณ์รายกลุ่มสินค้า

#### 3.1 กลุ่มสินค้าที่ผลิตเพื่อส่งออก สถานการณ์สินค้าเกษตรที่สำคัญ ได้แก่

- **ข้าว** เป็นช่วงผลผลิตข้าวนาปรังออกสู่ตลาด ซึ่งกระทรวงเกษตรฯ คาดว่าในปี 2551 จะมีผลผลิตประมาณ 6.793 ล้านตันข้าวเปลือก โดยในช่วงเดือน พฤษภาคม - กรกฎาคม จะเก็บเกี่ยวผลผลิตได้ประมาณ ร้อยละ 40 หรือประมาณ 2.5 – 3.0 ล้านตันข้าวเปลือก อย่างไรก็ตาม ผลจากสภาพอากาศแล้งและมีพายุฤดูร้อนเกิดขึ้นบ่อยในช่วงนี้ มีผลกระทบต่อการเพาะปลูกและคุณภาพข้าวเปลือกที่เก็บเกี่ยว ขณะที่ตลาดทั้งในประเทศและต่างประเทศยังมีความต้องการมาก ประกอบกับประเทศผู้ผลิตสำคัญบางประเทศห้ามหรือจำกัดการส่งออก ส่งผลให้การค้าข้าวและราคาข้าวของไทยอยู่ในเกณฑ์ดี

ผลการรับจํานำ ในช่วงวันที่ 1 พฤศจิกายน 2550 – 29 กุมภาพันธ์ 2551 ภาครัฐได้รับ

จํานำข้าวเปลือกจากเกษตรกรไปแล้วจำนวน 239,481 ตัน จําแนกเป็นข้าวเปลือกเจ้า 59,211 ตัน ข้าวหอมมะลิ 114,104 ตัน ข้าวเปลือกหอมจังหวัด 1,843 ตัน ข้าวเปลือกปทุมธานี 1,956 ตัน และข้าวเปลือกเหนียว 62,367 ตัน

สำหรับราคาข้าวเปลือกในปี

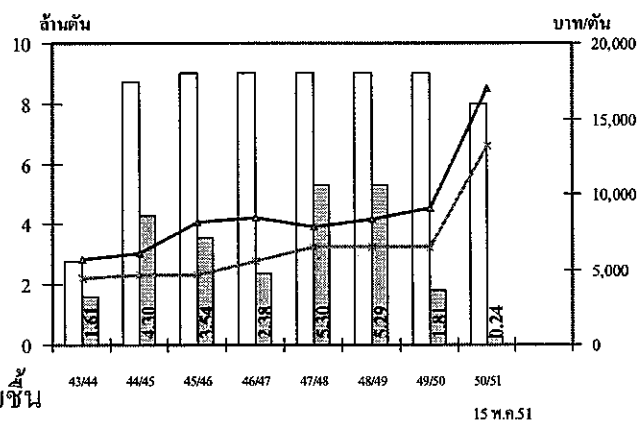

ราคาข้าวเปลือกอ่อนตัวลงเนื่องจากข้าวเปลือกมีความขึ้น

และผู้ประกอบการนำข้าวสารออกจำหน่ายมากขึ้น โดย

ราคาซื้อขายข้าวเปลือกในตลาดสำคัญ เมื่อวันที่ 15 พฤษภาคม 2551 เป็นดังนี้ ข้าวเปลือกเจ้านาปรัง ตันละ 12,800 - 13,500 บาท ข้าวเปลือกหอมมะลิ ตันละ 16,400 - 17,600 บาท และข้าวเปลือกเหนียว ตันละ 9,800 - 10,000 บาท ภาวะการค้าข้าวสาร การซื้อขายคล่องตัวเนื่องจากมีความต้องการของตลาดทั้งในประเทศและต่างประเทศ ประกอบกับรัฐบาลได้ทยอยนำเข้าข้าวที่รับจํานำไว้เพื่อจำหน่ายให้ผู้บริโภคเพื่อลดค่าครองชีพและความตึงตัวของปริมาณข้าวสารบริโภคในท้องตลาดภายใต้เครื่องหมาย “ข้าวถุงธงฟ้า” มีผลให้ราคาข้าวสารเพื่อการบริโภคในตลาดชะลอตัวลง สำหรับราคาข้าวสาร ณ 15 พฤษภาคม 2551 เป็นดังนี้ ข้าวขาว 100% ชั้น 2 กระสอบละ 2,700 - 2,705 บาท ข้าวหอมมะลิ 100% ชั้น 2 กระสอบละ 3,290 - 3,300 บาท ข้าวเหนียว (กข.6) กระสอบละ 2,045 - 2,050 บาท ข้าวหนึ่ง 100% กระสอบละ 2,500 - 2,855 บาท อย่างไรก็ตาม มาตรการของรัฐบาล (มติคณะรัฐมนตรี 13 พ.ค.51) ที่จะรับซื้อข้าวเปลือกจากเกษตรกรโดยตรงและได้กำหนดราคารับซื้อสำหรับข้าวเปลือกที่ความชื้นไม่เกิน 15% ข้าวเปลือกเจ้า ตันละ 14,000 บาท ข้าวเปลือกเหนียว ตันละ 9,000 บาท จะช่วยชะลอการอ่อนตัวลงราคาข้าวเปลือกในท้องตลาดได้ระดับหนึ่ง

การส่งออก ไทยตั้งเป้าหมายการส่งออกข้าว ปี 2551 ไว้ที่ 8.75 ล้านตัน สำหรับปริมาณการส่งออกข้าว ตั้งแต่ มกราคม - 12 พฤษภาคม 2551 ส่งออกได้ 4.306 ล้านตัน มากกว่าปริมาณส่งออกในช่วงเดียวกันของปีที่ผ่านมาที่มีปริมาณ 2.907 ล้านตัน หรือเพิ่มขึ้นร้อยละ 48.13

- **มันสำปะหลัง** เป็นช่วงปลายฤดู ผลผลิตออกสู่ตลาดน้อยและมีปัญหาเรื่องคุณภาพ เนื่องจากมีฝนตกในแหล่งผลิต ขณะนี้อยู่ในช่วงเกษตรกรเพาะปลูกมันฤดูใหม่ ราคาหัวมันสดที่เกษตรกรขายได้ อ่อนตัวลงแต่ยังอยู่ในเกณฑ์ดี สำหรับราคาหัวมันสดเชื่อแป้ง 25% ที่เกษตรกรขายได้ ณ 15 พฤษภาคม 2551 จังหวัดนครราชสีมา กก.ละ 2.10 - 2.15 บาท อ่อนตัวลงจากราคาในเดือนที่ผ่านมาที่มีราคาเฉลี่ย กก.ละ 2.33 บาท แนวโน้มราคาหัวมันสดจะยังอยู่ในเกณฑ์ดี เนื่องจากผลผลิตที่จะออกสู่ตลาดได้ในช่วงเดือน พฤษภาคม - กันยายน จะมีเพียง 3 - 4 ล้านตันหัวมันสดเท่านั้น ประกอบกับภาวะการค้าผลิตภัณฑ์มันสำปะหลังทั้งในประเทศและส่งออกโดยรวมอยู่ในเกณฑ์ดีตามความต้องการของอุตสาหกรรมที่เกี่ยวข้องเพิ่มสูงขึ้น

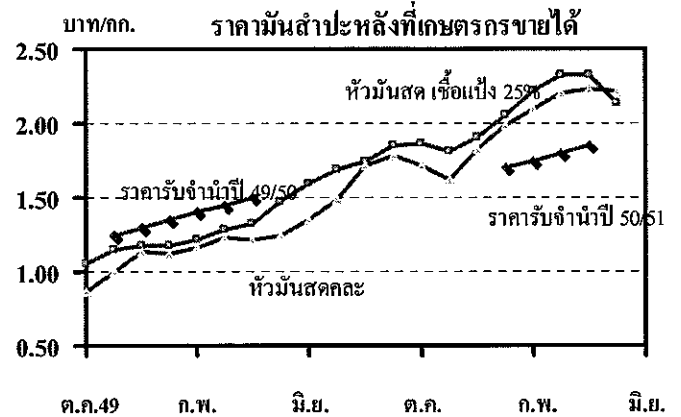

- **ไก่เนื้อ** ผลจากการแก้ไขปัญหาราคาไก่เนื้อในช่วงที่ผ่านมาโดยการควบคุมปริมาณผลผลิตให้สอดคล้องกับความต้องการของตลาดสามารถดำเนินการได้ผลดีระดับหนึ่ง ประกอบกับปัญหาราคาวัตถุดิบอาหารสัตว์ที่ปรับตัวสูงขึ้นและเข้าสู่ช่วงการเปิดภาคเรียน ทำให้การค้าชะลอตัว ส่งผลให้ราคาไก่มีชีวิต (หน้าโรงฆ่า ณ 15 พ.ค.51) ยังทรงตัวอยู่ที่ระดับ กก.ละ 42 - 43 บาท ไก่เลี้ยงกับเดือนเมษายนที่มีราคาเฉลี่ย กก.ละ 42.33 บาท

- **กุ้ง** ผลผลิตกุ้งออกสู่ตลาดมาก ขณะที่ภาวะการส่งออกยังชะลอตัวจากปัญหาการกีดกันทางการค้า (AD และ C-bond) ที่ยังมีอยู่ รวมทั้งค่าเงินบาทที่แข็งค่าและปัญหาเศรษฐกิจของสหรัฐฯ ที่เป็นตลาดใหญ่ ของไทย สำหรับราคาซื้อขายกุ้ง ณ ตลาดกลางสมุทรสาคร ณ 15 พฤษภาคม 2551 กุ้งขาวแวนนาไม (ขนาด 60 ตัว/กก.) อ่อนตัวลงจากเดือนเมษายน ที่มีราคาเฉลี่ย กก.ละ 118 บาท เหลือเพียง กก.ละ 110 บาท

### 3.2 กลุ่มสินค้าที่ผลิตเพื่อบริโภคภายในประเทศ สถานการณ์สินค้าเกษตรที่สำคัญ ได้แก่

- **ข้าวโพดเลี้ยงสัตว์** เป็นช่วงปลายฤดูผลผลิตส่วนใหญ่อยู่ในมือผู้ค้า มีเกษตรกรบางส่วนที่ปลูกข้าวโพดหลังเก็บเกี่ยวข้าวในนาได้เก็บผลผลิตออกจำหน่าย แต่ส่วนใหญ่ทำการเพาะปลูกข้าวโพดฤดูใหม่กันแล้ว ราคาซื้อขายยังอยู่ในเกณฑ์สูง โดยราคา ณ แหล่งผลิต (เพชรบูรณ์ นครราชสีมา) ณ 15 พฤษภาคม 2551 อยู่ที่ กก. ละ 8.42 - 8.80 บาท ระดับราคาข้าวโพดฯ ที่เกษตรกรได้รับในปีนี้อยู่ในเกณฑ์ดี เนื่องจากผลผลิตภายในประเทศมีไม่เพียงพอต่อความต้องการใช้ ประกอบกับการค้าข้าวโพดในตลาดโลกมีปริมาณลดลงจากการที่ประเทศผู้ผลิตนำข้าวโพดฯ บางส่วนไปผลิตเอทานอลเพื่อใช้เป็นพลังงานทดแทนน้ำมันเชื้อเพลิง

- **ปาล์มน้ำมัน** เข้าสู่ช่วงที่ต้นปาล์มให้ผลผลิตมาก โดยในช่วงเดือนพฤษภาคม - มิถุนายน คาดว่า จะมีผลปาล์มเข้าโรงงานสกัดประมาณร้อยละ 18 หรือคิดเป็นผลปาล์มประมาณ 1.4 - 1.5 ล้านตัน (แปรสภาพเป็นน้ำมัน

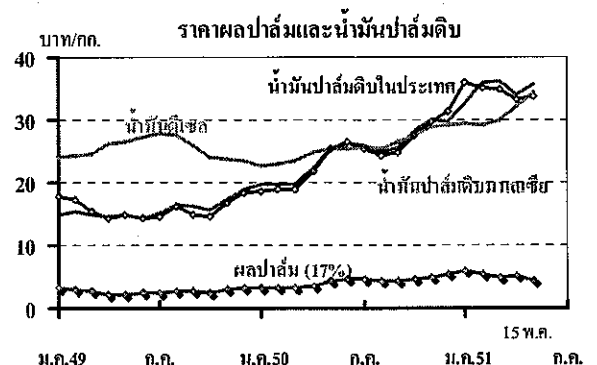

ปาล์มดิบได้ประมาณ 0.24 - 0.25 ล้านตัน) ขณะที่ภาวะการค่าน้ำมันพืชในตลาดโลกอยู่ในเกณฑ์ดีตามความต้องการของจีนและอินเดียที่มีเพิ่มขึ้น รวมทั้งความต้องการใช้น้ำมันพืชทดแทนพลังงานเชื้อเพลิงซึ่งส่งผลดีต่อการค้าภายในประเทศ โดยระดับราคาผลปาล์มสด (17%) ที่เกษตรกรขายได้ ณ 15 พฤษภาคม 2551 กก.ละ 4.20 – 4.60 บาท ต่ำกว่าราคาที่เกษตรกรขายได้ในเดือนเมษายน ที่ กก.ละ 4.70 - 5.50 บาท แนวโน้มราคาจะอ่อนตัวลงตามภาวะการผลิตแต่ยังอยู่ในเกณฑ์ดี

- **มะพร้าว** แม้ว่าจะเข้าสู่ช่วงผลผลิตออกสู่ตลาดมาก แต่ผลผลิตมะพร้าวผลยังออกสู่ตลาดไม่มากนัก ขณะที่ตลาดยังมีความต้องการอย่างต่อเนื่อง ปัจจุบัน (15 พ.ค.51) ราคาขายส่งมะพร้าวผล ตลาด กทม. (ทับสะแกผลใหญ่ปอกเปลือก) ยังทรงตัวเท่ากับราคาในเดือนที่ผ่านมาที่มีราคาผลละ 12.00 – 12.50 บาท เช่นเดียวกับเนื้อมะพร้าวแห้ง 90% ก็ทรงตัวอยู่ที่ กก.ละ 17.50 - 17.70 บาท แนวโน้มราคาเนื้อมะพร้าวผลและน้ำมันมะพร้าวจะอ่อนตัวลงตามฤดูกาลผลิต

- **ไข่ไก่** ผลจากการดำเนินมาตรการลดปริมาณไข่ไก่ที่มีผลผลิตมากเกินไปซึ่งมีความต้องการในช่วงที่ผ่านมาโดยการลดจำนวนแม่ไก่ไข่อายุ 70 สัปดาห์ และเร่งรณรงค์การบริโภคไข่ไก่ ประกอบกับราคาวัตถุดิบอาหารสัตว์ที่ปรับตัวสูงขึ้นและเข้าสู่ช่วงการเปิดภาคเรียน รวมทั้งผู้บริโภครักษาปริมาณบริโภคไข่ไก่ทดแทนโปรตีนชนิดอื่นที่มีราคาสูงกว่า ทำให้ไข่ไก่ในท้องตลาดยังมีราคาอยู่ในเกณฑ์สูง ปัจจุบัน 15 พฤษภาคม 2551 ราคาขายส่งไข่ไก่ เบอร์ 3 ฟองละ 2.50 - 2.60 บาท ทรงตัวเท่ากับราคาในเดือนที่ผ่านมา

- **สุกรมีชีวิต** มีผลผลิตออกสู่ตลาดตามปกติ ส่วนใหญ่มีน้ำหนักเกิน 100 กก. แต่การค้าชะลอตัวตามภาวะเศรษฐกิจที่ผู้บริโภคมีกำลังซื้อลดลง และเป็นช่วงเปิดภาคเรียน มีผลทำให้ระดับราคาสุกรมีชีวิต และเนื้อสุกรอ่อนตัวลงแต่ยังอยู่ในเกณฑ์สูง โดยราคาสุกรมีชีวิตที่เกษตรกรขายได้ ณ 15 พฤษภาคม 2551 เฉลี่ย กก.ละ 54 - 55 บาท ลดลงจากเดือนที่ผ่านมาที่มีราคา กก.ละ 56 – 60 บาท อนึ่ง กระทรวงพาณิชย์ได้ขยายเวลาการดำเนินมาตรการ “หยุดพาณิชย์” ไปถึงสิ้น

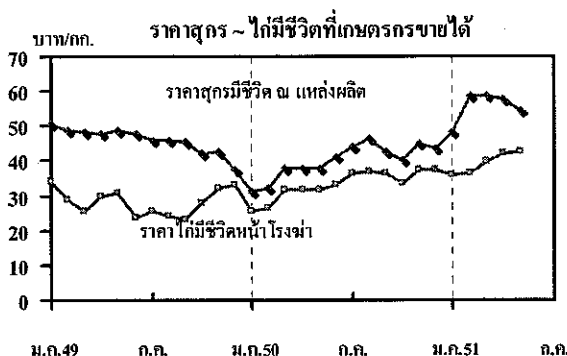

เดือนพฤษภาคม ทั้งนี้ เพื่อช่วยลดภาระค่าครองชีพให้ประชาชน โดยจำหน่ายหมูเนื้อแดงในราคา กก.ละ 98 บาท ตามจุดที่กำหนดทั่วประเทศ แนวโน้มราคาจะอ่อนตัวลงอีกเล็กน้อย ตามภาวะเศรษฐกิจที่ชะลอตัวและภาระค่าครองชีพที่สูงขึ้น

- **พืชผักและผลไม้** หอมแดง กระเทียม หอมหัวใหญ่ และมะนาว หอมแดง ขณะนี้เป็นช่วงผลผลิตหอมแดงภาคเหนือออกสู่ตลาด ราคาทั่วไปอยู่ในเกณฑ์ดีกว่าปีที่ผ่านมา ปัจจุบัน (15 พ.ค.51) ราคาที่เกษตรกรขายได้ชนิดแห้งใหญ่ละ กก.ละ 18 - 22 บาท กระเทียม เป็นช่วงกระเทียมแห้งออกสู่ตลาด ราคาที่เกษตรกรขายได้ในพื้นที่ กระเทียมแห้งละ กก.ละ 18 - 20 บาท กรมการค้าภายในได้ช่วยเหลือเกษตรกรผู้ปลูกกระเทียมในการระบายผลผลิตออกสู่ตลาด โดยเชื่อมโยงให้ห้างค้าปลีกขนาดใหญ่รับซื้อ

ผลผลิตจากเกษตรกรมาจำหน่ายตามสาขาต่างๆ ของห้าง ประสานกรมศุลกากรและหน่วยงานที่เกี่ยวข้องในการปราบปรามและเข้มงวดการนำเข้ากระเทียมจากต่างประเทศ รวมทั้งคณะกรรมการ คชก. ได้มีมติ เมื่อ 13 พฤษภาคม 2551 อนุมัติเงินทุนหมุนเวียนปลอดดอกเบี้ยจำนวน 300 ล้านบาท ให้ ธ.ก.ส. นำไปให้สถาบันเกษตรกรและผู้ประกอบการค้ากระเทียมในจังหวัดแหล่งผลิตผู้ยืมปลอดดอกเบี้ยใช้รับซื้อกระเทียมจากเกษตรกรในราคานำตลาด หอมหัวใหญ่ เป็นช่วงปลายฤดูผลผลิตออกสู่ตลาดเกือบหมดแล้ว ราคาที่เกษตรกรขายได้อยู่ในเกณฑ์ปกติ หอมหัวใหญ่แห้งคละ กก.ละ 7 - 8 บาท มะนาว ผลผลิตมะนาวตามฤดูกาลเริ่มทยอยออกสู่ตลาด ราคาซื้อขายในแหล่งผลิต (16 พ.ค.51) อ่อนตัวลง เหลือเฉลี่ยผลละ 0.50 - 1.30 บาท (ขนาดกลางถึงใหญ่) แนวโน้มราคาจะอ่อนตัวลงเนื่องจากผลผลิตมะนาวในฤดูกาลเริ่มออกสู่ตลาดมากขึ้นแล้ว

▪ **สับปะรด** กระทรวงเกษตรฯ ประมาณการผลผลิตสับปะรด (โรงงาน) ปี 2551 ว่าจะมีประมาณ 2.245 ล้านตัน น้อยกว่าปริมาณผลผลิตในปี 2550 (ที่มีผลผลิตน้อยไม่เพียงกับความต้องการเนื่องจากการผลิตกระทบแล้ง) ประมาณ 59,900 ตัน อย่างไรก็ตาม ขณะนี้เข้าสู่ช่วงผลผลิตออกสู่ตลาดมาก โดยคาดว่าในเดือนพฤษภาคม จะมีผลผลิตออกสู่ตลาดประมาณ 0.313 ล้านตัน สำหรับราคาสับปะรดที่โรงงานรับซื้อ (จ.ประจวบคีรีขันธ์) วันที่ 16 พฤษภาคม 2551 กก.ละ 3.20 บาท อ่อนตัวลงจากราคาที่เกษตรกรขายได้เฉลี่ยทั่วประเทศ เดือนเมษายน ที่มีราคาเฉลี่ย กก.ละ 4.23 บาท และจะมีแนวโน้มอ่อนตัวลงอีก

▪ **ผลไม้ (เงาะ มังคุด ทูเรียน)** ในฤดูกาลผลิตปี 2551 กระทรวงเกษตรฯ ประมาณการผลผลิตเงาะจะมี 460,700 ตัน ทูเรียน 690,400 ตัน มังคุด 288,600 ตัน ลดลงจากปีที่ผ่านมาร้อยละ 4.06 , 1.44 และ 2.76 โดยเป็นผลผลิตของภาคตะวันออกประมาณร้อยละ 60 , 55 และ 40 ตามลำดับ ขณะนี้เป็นช่วงผลผลิตภาคตะวันออกออกสู่ตลาดมาก (พ.ค. - มิ.ย.) ระดับราคาที่เกษตรกรขายได้อ่อนตัวลง ณ 20 พฤษภาคม 2551 ราคาเงาะ กก.ละ 8.50 - 9.00 บาท ทูเรียน พันธุ์หมอนทอง กก.ละ 16 - 19 บาท และ มังคุด กก.ละ 10 - 12 บาท และมีแนวโน้มที่จะอ่อนตัวลงอีก อย่างไรก็ตาม เพื่อช่วยเร่งระบายผลผลิตออกจากแหล่งเพื่อผลักดันราคาที่เกษตรกรจะจำหน่ายได้ในพื้นที่ กรมการค้าภายในจึงได้เชื่อมโยงให้ห้างค้าปลีกขนาดใหญ่นำผลไม้ดังกล่าวออกจำหน่ายตามสาขาของห้างทั่วประเทศในปริมาณที่มากขึ้นกว่าเดิมที่ได้ดำเนินการ รวมทั้งได้จัดงาน “มหกรรมเงาะบุรพา ร่วม ชงฟ้ามหาชน” เพื่อให้เกษตรกรนำผลผลิตมาจำหน่ายให้ผู้บริโภคโดยตรงและรณรงค์เพิ่มการบริโภคผลไม้ของประชาชน โดยกำหนดจัดงานระหว่างวันที่ 21 - 25 พฤษภาคม 2551 ที่สนามศุภชลาศัย สนามกีฬาแห่งชาติ

### 3.3 กลุ่มสินค้าที่ต้องนำเข้า

จากสถานการณ์เมล็ดถั่วเหลืองตลาดโลกที่ราคาปรับตัวสูงขึ้นจากความต้องการใช้ในการสกัดน้ำมันที่มีมากขึ้น ประกอบกับผลผลิตถั่วเหลืองโลกน้อยกว่าปีที่ผ่านมาถึงร้อยละ 7.43 มีผลทำให้ราคาถั่วเหลืองที่ผลิตในประเทศปรับตัวสูงขึ้น ขณะที่ลาป่นได้รับผลกระทบจากอุตสาหกรรมเลี้ยงกุ้ง



ทำให้ความต้องการชะลอตัวและมีการใช้กากถั่วเหลืองทดแทนในการผลิตอาหารสัตว์มากขึ้น สำหรับสถานการณ์สินค้าที่สำคัญมีดังนี้

- **ถั่วเหลือง** เป็นช่วงปลายฤดูถั่วเหลืองฤดูแล้ง เกษตรกรเก็บเกี่ยวผลผลิตออกจำหน่ายเกือบหมดแล้ว ผลผลิตส่วนใหญ่ขณะนี้มีความชื้น ทำให้ราคาที่เกษตรกรขายได้อ่อนตัวลงแต่ยังอยู่ในเกณฑ์สูง สำหรับการผลิตถั่วเหลืองของโลกปีนี้ USDA คาดว่ามีประมาณ 219.72 ล้านตัน ลดลงจากปีที่ผ่านมามีประมาณ 17.64 ล้านตัน หรือลดลงร้อยละ 7.43 ทั้งนี้ เนื่องจากสภาพอากาศที่ไม่เอื้ออำนวยและมีการปรับเปลี่ยนพื้นที่ไปปลูกข้าวโพดฯ เพื่อใช้ทำเอทานอล ส่งผลให้ระดับราคาเมล็ดถั่วเหลืองในตลาดโลกฤดูการผลิตปี 2550/51 อยู่ในเกณฑ์สูง ปัจจุบัน (15 พ.ค.51) ราคาถั่วเหลืองเกรดสกัดน้ำมัน ณ ตลาด กทม. กก.ละ 19.00 – 19.50 บาท สูงกว่าราคาเฉลี่ยของเดือนที่ผ่านมาที่มีราคา กก.ละ 18.28 บาท

อนึ่ง สหรัฐฯ เริ่มการ

เพาะปลูกถั่วเหลืองฤดูใหม่แล้ว โดยคาดว่าจะมีผลผลิตในปีหน้าประมาณ 84.5 ล้านตัน เพิ่มขึ้นจากปีนี้ประมาณ 14 ล้านตันเศษ หากสหรัฐต้องการรักษาระดับปริมาณสต็อกปลายปีที่อยู่ในระดับต่ำ (3.95 ล้านตัน) ให้อยู่ในระดับเดียวกับปีที่ผ่านมามี (15 ล้านตัน) จะมีผลผลิตส่วนเกินที่จะนำมาทำการค้าได้เพิ่มเพียง 2.95

ล้านตัน เท่านั้น ซึ่งเป็นปริมาณที่ไม่มากนัก และคาดว่าจะการส่งออกถั่วเหลืองในปีหน้าจะลดลง 1.1 ล้านตัน เหลือประมาณ 28.6 ล้านตัน ซึ่งมีผลทำให้ระดับราคาถั่วเหลืองยังอยู่ในเกณฑ์สูงต่อไป

- **กากถั่วเหลือง** จากปริมาณผลผลิตถั่วเหลืองโลกในปีที่ลดลงเนื่องจากภาวะแห้งแล้งในแหล่งผลิตสำคัญ และการปรับเปลี่ยนพื้นที่ปลูกถั่วเหลืองไปปลูกข้าวโพดฯ ทำให้ราคาขายส่งกากถั่วเหลืองที่ผลิตในประเทศ (เมล็ดนำเข้า) ปัจจุบัน (15 พ.ค.51) ราคา กก.ละ 17.00 – 17.10 บาท ปรับตัวสูงขึ้นจากเดือนที่ผ่านมาที่มีราคาเฉลี่ย กก.ละ 16.74 บาท แนวโน้มราคาอาจจะเคลื่อนไหวไม่มากนักเนื่องจากระดับราคาที่อยู่ในเกณฑ์สูงประกอบกับสถานะเศรษฐกิจที่ไม่เอื้ออำนวยความต้องการใช้จะเปลี่ยนแปลงไม่มากนัก

- **ปลาป่น** การผลิตปลาป่นในช่วงนี้มีน้อย เนื่องจากเข้าสู่ช่วงมรสุมและปัญหาน้ำมันเชื้อเพลิงมีราคาสูง ทำให้วัตถุดิบในการผลิตมีน้อย ขณะที่ความต้องการใช้ในประเทศยังมีอย่างต่อเนื่อง รวมทั้งการปรับตัวสูงขึ้นของราคาปลาป่นในตลาดโลกที่ประเทศต่างๆ มีความต้องการมากขึ้นด้วย โดยเฉพาะจีน ปัจจุบัน (15 พ.ค.51) ราคาปลาป่นโปรตีน 60% ลงมา กลิ่นเบอร์ 2 กก.ละ 27.40 บาท อ่อนตัวลงจากเดือนที่ผ่านมาที่มีราคาเฉลี่ย กก.ละ 28.70 บาท แนวโน้มราคาปลาป่นจะเคลื่อนไหวไม่มากนัก เนื่องจากในช่วงที่ผ่านมาราคาปลาป่นอยู่ในเกณฑ์ที่สูงมากแล้ว

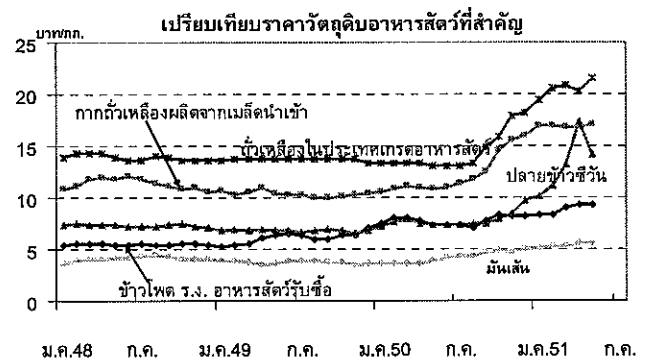

#### 4. มาตรการแก้ไขปัญหา/การช่วยเหลือผ่านกองทุนรวมเพื่อช่วยเหลือเกษตรกร

การให้ความช่วยเหลือด้านการตลาดสินค้าเกษตร (ด้านการตลาด)

ในปีงบประมาณ 2551 คชก. ได้อนุมัติเงินกองทุนรวมๆ เพื่อดำเนินการช่วยเหลือสินค้าเกษตรแล้ว (ณ 15 พ.ค.51) 3 สินค้า ได้แก่ 1) ข้าว (โครงการรับจำนำข้าวเปลือกนาปี ปีการผลิต 2550/51 และค่าใช้จ่ายระบายข้าวภายใน AFET) รวม 2,657.90 ล้านบาท 2) มันสำปะหลัง 1,417.86 ล้านบาท 3) กระเทียม 300 ล้านบาท นอกจากนี้ ยังได้อนุมัติวงเงินเพิ่มเติมสำหรับโครงการเดิมที่มีภาระค่าใช้จ่ายและยังไม่สามารถปิดบัญชีได้ เช่น ลำไย ปี 2546 อีก 10.91 ล้านบาท รวมเป็นเงินทั้งสิ้น 4,386.67 ล้านบาท

สำนักส่งเสริมการค้าสินค้าเกษตร

พฤษภาคม 2551

kck\_05/ wat/รายเดือน/File พค2008

วงเงินช่วยเหลือด้านการตลาดสินค้าเกษตร

AO8 : วงเงินคชก.50

หน่วย : ล้านบาท

สินค้า	ปี 2545	ปี 2546	ปี 2547	ปี 2548	ปี 2549	ปี 2550	ปี 2551
1 ข้าว	3,870.326	2,608.692	5,883.549	2,753.289	5,160.876	3,106.131	2,657.900
2 ข้าวโพดเลี้ยงสัตว์	209.323	225.413	959.845	617.000		13.785	
3 มันสำปะหลัง	965.485	116.107	1,612.056	3,833.670	1,200.000	1,820.229	1,417.860
4 ปาล์มน้ำมัน							
5 มะพร้าว							
6 กาแฟ	18.548	21.308	83.500	177.192	116.775	4.100	
7 หอมแดง						125.000	
8 กระเทียม				796.000		26.612	300.000
9 หอมหัวใหญ่			243.000				
10 ลูกเดือย							
11 ไข่ไก่					70.000		
12 ไข่เนื้อ							
13 สุกกร						20.000	
14 ปลาโอ							
15 ปลาเป็ด							
16 กุ้งกุลาดำ			415.126	300.000			
17 กุ้งขาว, กุ้งก้ามกราม				10.000		315.580	
18 เกล็ดทะเล							
19 ปอ							
20 ผลไม้		672.500					
21 สับปะรด					20.000		
22 ทุเรียน	550.000						
23 ลิ้นจี่	200.000		110.000				
24 ลำไย	1,256.847	611.330	485.056	266.168	739.705	254.810	10.910
25 เงาะ	250.000			32.000		2.282	
26 มังคุด	100.000						
27 เงาะ มังคุด ทุเรียน			320.000				
28 ลองกอง				366.700			
29 มะละกอ							
30 มะนาว							
31 พริกแห้ง							
32 อ้อยและน้ำตาลทราย							
33 น้ำมันดิบ							
34 อื่น ๆ	300.000	5.000					
35 เครื่องอบฯ							
36 เตอบลำไย	80.000						
37 มาตรฐานลำไย	5.500						
38 พัฒนาคุณภาพมันฯ							
<b>รวมทั้งสิ้น</b>	<b>7,806.029</b>	<b>4,260.350</b>	<b>10,112.132</b>	<b>9,152.019</b>	<b>7,307.356</b>	<b>5,688.529</b>	<b>4,386.670</b>

\* หมายเหตุ : การแทรกแซงลองกองและลำไยปี 2545 ซึ่งบวกร่วมกับการแก้ไขปัญหาราคาผลไม้ ปี 2545

ราคาเฉลี่ยสินค้าเกษตรสำคัญที่เกษตรกรขายได้ ปี 2546 - 2551

F: ราคา F: ราคาเฉลี่ยจัดกลุ่ม 50 D:AO 9

สินค้า	ราคาเฉลี่ย																
	ปี 2546			ปี 2547			ปี 2548			ปี 2549			ปี 2550			ปี 2551	
	เฉลี่ย	สูงสุด	ต่ำสุด	เฉลี่ย	สูงสุด	ต่ำสุด	เฉลี่ย	สูงสุด	ต่ำสุด	เฉลี่ย	สูงสุด	ต่ำสุด	เฉลี่ย	สูงสุด	ต่ำสุด	เม.ย.	(15 พ.ค.51)
1 กลุ่มสินค้าผลิตเพื่อการส่งออก ข้าวเปลือกนาปรัง (บาท/ตัน)	4,631	4,795	4,513	5,408	5,913	4,795	6,653	6,863	6,355	6,537	6,757	5,803	6,197	6,268	6,137	13,445	12,800-13,500
		ก.ค.	เม.ย.		ต.ค.	ก.พ.		ต.ค.	มี.ค.		มี.ค.	ต.ค.		เม.ย.	มี.ค.		
	4,593	4,700	4,434	5,568	6,068	4,704	6,516	6,800	6,190	6,495	5,987	6,788	6,468	6,746	6,268	-	-
		มี.ค.	พ.ย.		ธ.ค.	ม.ค.		พ.ย.	ม.ค.		พ.ย.	ม.ค.-มี.ค.		ธ.ค.	ม.ค.		
ข้าวเปลือกหอมมะลิ (บาท/ตัน)	8,095	9,315	6,425	8,423	9,567	7,178	7,858	8,014	7,683	8,392	9,023	7,500	9,092	10,297	8,680	18,497	17,500-17,600
		ก.ย.	ม.ค.		เม.ย.	ต.ค.		ก.ย.	พ.ย.		ก.ย.	ม.ค.		ธ.ค.	ม.ค.		
ข้าวเปลือกเหนียว (บาท/ตัน)	6,239	7,125	5,397	6,425	6,742	5,940	6,228	6,500	5,700	8,595	10,567	6,774	11,593	12,700	9,041	12,664	9,800-10,000
		ก.ย.	ม.ค.		พ.ค.	ต.ค.		ธ.ค.	พ.ย.		พ.ย.	ม.ค.		ก.ค.-ต.ค.	ธ.ค.		
2 <sup>1/</sup> หัวมันสำปะหลัง สดละ (บาท/กก.)	0.91	0.97	0.81	0.87	1.09	0.74	1.31	1.48	1.04	1.18	1.40	0.94	1.28	1.79	0.87	2.23	2.21
		ธ.ค.	ก.ย.		ก.ย.	มี.ค.		มี.ค.	ต.ค.		ธ.ค.	ธ.ค.-ก.ย.		ก.ย.	ต.ค.		
3 ยางพารา แผ่นดิบชั้น 3 (บาท/กก.)	37.63	43.45	32.43	44.61	49.72	39.94	52.19	61.93	39.14	68.19	93.45	47.98	68.97	74.79	61.96	80.84	82.53
		ต.ค.	ม.ค.		มี.ย.	ธ.ค.		ต.ค.	ม.ค.		มี.ย.	พ.ย.		พ.ย.	ก.ค.		
4 ใก่นื้อ หน้าโรงฆ่า (บาท/กก.)	26.75	35.00	19.60	24.54	30.11	14.08	32.30	38.60	29.63	28.17	34.00	22.98	33.16	37.50	25.57	42.33	42.00-43.00
		ก.ค.	มี.ค.		เม.ย.	ก.พ.		ต.ค.	ม.ค.		ม.ค.	ก.ย.		ธ.ค.	ม.ค.		
5 กุ้งกุลาดำ ขนาด 50 ตัว/กก. (บาท/กก.)	215	239	154	185	263	155	181	250	134	166	210	125	150	155	138	-	-
		เม.ย.	ต.ค.		ก.พ.	ธ.ค.		เม.ย.	ก.ค.		ม.ค.	ธ.ค.		เม.ย.-มี.ย.	ม.ค.		
6 สับปะรด โรงงานรับซื้อ (บาท/กก.)	4.10	4.82	2.77	4.58	5.16	3.59	3.69	4.49	2.61	2.45	3.34	1.37	4.41	5.35	3.10	4.59	4.59
		มี.ย.	พ.ย.		ก.ค.	ธ.ค.		ก.ย.	ธ.ค.		ธ.ค.	มี.ย.		ต.ค.	ม.ค.		

	สินค้า	ราคาเฉลี่ย																
		ปี 2546			ปี 2547			ปี 2548			ปี 2549			ปี 2550			ปี 2551	
		เฉลี่ย	สูงสุด	ต่ำสุด	เฉลี่ย	สูงสุด	ต่ำสุด	เฉลี่ย	สูงสุด	ต่ำสุด	เฉลี่ย	สูงสุด	ต่ำสุด	เฉลี่ย	สูงสุด	ต่ำสุด	เม.ย.	(15 พ.ค.51)
7 <sup>2/</sup>	กลุ่มสินค้าผลิตเพื่อบริโภคภายในประเทศ ข้าวโพดเลี้ยงสัตว์ (ความชื้นไม่เกิน 14.5% (บาท/กก.)	4.48	4.72 <small>ก.ค.-ธ.ค.</small>	4.20 <small>ม.ค.</small>	5.00	6.63 <small>มี.ย.</small>	4.03 <small>ก.พ.</small>	4.88	5.05 <small>ก.ค.</small>	4.73 <small>พ.ย.</small>	5.28	5.83 <small>ธ.ค.</small>	4.70 <small>มี.ค.</small>	6.81	7.28 <small>ต.ค.</small>	5.99 <small>ส.ค.</small>	8.56	8.38
8	กาแฟ (บาท/กก.)	31.04	35.00 <small>ธ.ค.</small>	24.35 <small>มี.ค.</small>	26.07	29.44 <small>ม.ค.</small>	22.62 <small>มี.ค.</small>	28.46	33.16 <small>ธ.ค.</small>	26.81 <small>ม.ค.</small>	39.77	43.66 <small>ก.พ.</small>	33.66 <small>ธ.ค.</small>	46.29	47.11 <small>ม.ค.</small>	44.78 <small>ธ.ค.</small>	-	-
9	ปาล์มทะลาย คุณภาพเปอร์เซ็นต์น้ำมัน 17% (บาท/กก.)	2.76	4.03 <small>ม.ค.</small>	1.96 <small>เม.ย.</small>	3.38	3.99 <small>ส.ค.</small>	2.84 <small>มี.ย.</small>	2.98	3.58 <small>ก.ค.</small>	2.25 <small>ก.พ.</small>	2.69	3.33 <small>ธ.ค.</small>	2.05 <small>เม.ย.</small>	4.24	5.54 <small>ธ.ค.</small>	3.27 <small>ม.ค.</small>	5.10	4.20-4.60
10	มะพร้าว ผลใหญ่แห้งทั้งเปลือก (บาท/ผล)	3.41	3.87 <small>พ.ย.</small>	2.67 <small>ก.ค.</small>	4.42	5.84 <small>ก.พ.</small>	3.30 <small>ส.ค.</small>	4.45	6.15 <small>ธ.ค.</small>	3.83 <small>ก.ย.</small>	5.87	7.29 <small>มี.ค.</small>	4.32 <small>ก.ย.</small>	4.22	5.50 <small>ม.ค.</small>	3.25 <small>ส.ค.</small>	11.47	12.00-12.50
11 <sup>3/</sup>	หอมหัวใหญ่ เบอร์ 1 (บาท/กก.)	13.61	24.30 <small>ม.ค.</small>	11.16 <small>มี.ค.</small>	4.45	13.27 <small>ม.ค.</small>	2.50 <small>มี.ค.</small>	4.93	8.00 <small>ม.ค.</small>	4.75 <small>ก.พ.</small>	14.73	19.25 <small>ธ.ค.</small>	6.02 <small>ก.พ.</small>	7.33	14.87 <small>ม.ค.</small>	5.13 <small>มี.ค.</small>	-	-
12	หอมแดง แห้งใหญ่คละ (บาท/กก.)	15.03	23.44 <small>ม.ค.</small>	12.85 <small>ม.ค.</small>	8.36	12.70 <small>มี.ย.</small>	6.85 <small>มี.ค.</small>	14.80	31.56 <small>พ.ย.</small>	7.10 <small>ก.พ.</small>	22.09	32.78 <small>ก.ย.</small>	16.42 <small>ม.ค.</small>	10.04	17.95 <small>ม.ค.</small>	4.95 <small>เม.ย.</small>	27.56	-
13	กระเทียม แห้งใหญ่คละ (บาท/กก.)	27.41	34.64 <small>ม.ค.</small>	22.74 <small>เม.ย.</small>	19.40	23.77 <small>ก.พ.</small>	16.23 <small>มี.ค.</small>	21.96	32.94 <small>พ.ย.</small>	19.23 <small>ก.ค.</small>	27.52	58.32 <small>พ.ย.</small>	25.60 <small>มี.ค.</small>	34.60	53.99 <small>ม.ค.</small>	29.77 <small>ก.พ.</small>	15.25	19.53
14	สุกกร ขายส่ง ตลาดกทม. (บาท/กก.)	32.82	38.93 <small>มี.ย.</small>	24.60 <small>มี.ค.</small>	44.95	55.22 <small>เม.ย.</small>	37.33 <small>ม.ค.</small>	49.31	52.79 <small>เม.ย.</small>	43.90 <small>ต.ค.</small>	45.91	50.55 <small>ม.ค.</small>	37.20 <small>ธ.ค.</small>	39.97	46.17 <small>ส.ค.</small>	30.98 <small>ม.ค.</small>	57.56	54.00-55.00
15	ไข่ไก่สด คละ (บาท/ฟอง)	1.42	1.63 <small>ก.ย.</small>	1.02 <small>ม.ค.</small>	2.02	2.45 <small>ก.ค.</small>	1.40 <small>ก.พ.</small>	2.18	2.54 <small>ก.ค.</small>	1.63 <small>ธ.ค.</small>	1.70	1.84 <small>พ.ย.</small>	1.50 <small>ก.พ.</small>	1.92	2.17 <small>ก.ย.</small>	1.74 <small>มี.ค.-เม.ย.,ธ.ค.</small>	2.56	2.50-2.60
16	เกลือทะเล (บาท/ตัน)	974	1,133 <small>ธ.ค.</small>	816 <small>เม.ย.</small>	1,030	1,153 <small>ก.พ.</small>	932 <small>ธ.ค.</small>	708	739 <small>ก.พ.</small>	695 <small>พ.ย.-ธ.ค.</small>	765	839 <small>ธ.ค.</small>	667 <small>มี.ย.</small>	923	1,111 <small>ต.ค.</small>	539 <small>เม.ย.</small>	1,049	-

	สินค้า	ราคาเฉลี่ย																
		ปี 2546			ปี 2547			ปี 2548			ปี 2549			ปี 2550			ปี 2551	
		เฉลี่ย	สูงสุด	ต่ำสุด	เฉลี่ย	สูงสุด	ต่ำสุด	เฉลี่ย	สูงสุด	ต่ำสุด	เฉลี่ย	สูงสุด	ต่ำสุด	เฉลี่ย	สูงสุด	ต่ำสุด	เม.ย.	(15 พ.ค.51)
17	กลุ่มสินค้าที่ต้องนำเข้า ถั่วเหลือง ชนิดคละ (บาท/กก.)	10.21	11.64	9.73	12.29	15.28	9.79	10.75	13.00	9.22	10.47	11.18	10.04	11.56	15.28	9.75	17.61	16.85
			ธ.ค.	ต.ค.		เม.ย.	ต.ค.		ม.ค.	ต.ค.		ธ.ค.	พ.ค.		ธ.ค.	มิ.ย.		
18	กากถั่วเหลือง ผลิตจากเมล็ดในประเทศ ขายส่ง กทม. (บาท/กก.)	11.58	13.20	10.65	13.51	15.80	11.29	11.80	12.42	10.80	10.79	11.33	10.46	12.79	17.10	10.92	17.75	18.25-18.50
			พ.ย.	ม.ค.		พ.ค.	ต.ค.		มิ.ย.	ธ.ค.		เม.ย.	ก.พ.		ธ.ค.	ม.ค.		
19	ปลาป่น โปรตีน 60 % ขึ้นไป กลิ่นเบอร์ 1 ตลาด กทม. (บาท/กก.)	21.51	22.47	20.63	23.75	26.55	18.51	22.65	24.37	21.20	28.29	32.84	23.53	25.80	28.14	23.21	31.20	29.40
			ก.พ.	ม.ค.		ก.ย.	ก.พ.		ธ.ค.	ก.พ.		ส.ค.	ธ.ค.		ธ.ค.	ม.ค.		

หมายเหตุ

- 1/ ปีการผลิต เริ่มตั้งแต่ ต.ค. - ก.ย.
- 2/ ปีการผลิต เริ่มตั้งแต่ ก.ค. - มิ.ย.
- 3/ ปีการผลิต เริ่มตั้งแต่ พ.ย. - เม.ย.

\* ตลาดปิดทำการในช่วงเทศกาลตรุษจีน

**ราคารับจำหน่ายสินค้าเกษตร ปี 2550/51**

ลำดับที่	สินค้า	ราคารับจำหน่าย																																																						
1.	ข้าวหน้าปี	<p>กำหนดราคารับจำหน่ายข้าวเปลือกหน้าปี ปีการผลิต 2550/51 (ณ ความชื้นไม่เกิน 15%) ดังนี้</p> <table border="1"> <thead> <tr> <th>ชนิดข้าว</th> <th>บาท/ตัน</th> </tr> </thead> <tbody> <tr> <td colspan="2"><b>1) ข้าวเปลือกหอมมะลิ</b></td> </tr> <tr> <td>ข้าวเปลือกหอมมะลิ ชนิดสีได้ตันข้าว 42 กรัม</td> <td>9,300</td> </tr> <tr> <td>ข้าวเปลือกหอมมะลิ ชนิดสีได้ตันข้าว 40 กรัม</td> <td>9,200</td> </tr> <tr> <td>ข้าวเปลือกหอมมะลิ ชนิดสีได้ตันข้าว 38 กรัม</td> <td>9,100</td> </tr> <tr> <td>ข้าวเปลือกหอมมะลิ ชนิดสีได้ตันข้าว 36 กรัม</td> <td>9,000</td> </tr> <tr> <td colspan="2"><b>2) ข้าวเปลือกหอมจังหวัด</b></td> </tr> <tr> <td>ข้าวเปลือกชนิดสีได้ตันข้าว 40 กรัม</td> <td>7,800</td> </tr> <tr> <td>ข้าวเปลือกชนิดสีได้ตันข้าว 38 กรัม</td> <td>7,700</td> </tr> <tr> <td>ข้าวเปลือกชนิดสีได้ตันข้าว 36 กรัม</td> <td>7,600</td> </tr> <tr> <td>ข้าวเปลือกชนิดสีได้ตันข้าว 34 กรัม</td> <td>7,500</td> </tr> <tr> <td colspan="2"> <p>หมายเหตุ : ปรับเพิ่ม – ลดตามจำนวนกรัม ในอัตรากรัมละ 50 บาท  สำหรับการรับจำหน่ายที่ยังค้างของเกษตรกรกำหนดราคารับจำหน่ายข้าวเปลือกหอมมะลิ  ตันละ 9,300 บาท ข้าวเปลือกหอมจังหวัดตันละ 7,800 บาท</p> </td> </tr> <tr> <td colspan="2"><b>3) ข้าวเปลือกเจ้านาปี</b></td> </tr> <tr> <td>ข้าวเปลือกเจ้านาปี 100% (ชนิดสีเป็นข้าวสาร 100%)</td> <td>6,700</td> </tr> <tr> <td>ข้าวเปลือกเจ้านาปี 5% (ชนิดสีเป็นข้าวสาร 5%)</td> <td>6,600</td> </tr> <tr> <td>ข้าวเปลือกเจ้านาปี 10% (ชนิดสีเป็นข้าวสาร 10%)</td> <td>6,500</td> </tr> <tr> <td>ข้าวเปลือกเจ้านาปี 15% (ชนิดสีเป็นข้าวสาร 15%)</td> <td>6,300</td> </tr> <tr> <td>ข้าวเปลือกเจ้านาปี 25% (ชนิดสีเป็นข้าวสาร 25%)</td> <td>6,100</td> </tr> <tr> <td colspan="2"><b>4) ข้าวเปลือกปทุมธานี</b></td> </tr> <tr> <td>ข้าวเปลือกชนิดสีได้ตันข้าว 42 กรัม</td> <td>7,200</td> </tr> <tr> <td>ข้าวเปลือกชนิดสีได้ตันข้าว 40 กรัม</td> <td>7,100</td> </tr> <tr> <td>ข้าวเปลือกชนิดสีได้ตันข้าว 38 กรัม</td> <td>7,000</td> </tr> <tr> <td>ข้าวเปลือกชนิดสีได้ตันข้าว 36 กรัม</td> <td>6,900</td> </tr> <tr> <td colspan="2"> <p>หมายเหตุ : ปรับเพิ่ม – ลดตามจำนวนกรัม ในอัตรากรัมละ 50 บาท  สำหรับการรับจำหน่ายที่ยังค้างของเกษตรกรกำหนดราคารับจำหน่ายข้าวเปลือกปทุมธานี  ตันละ 7,200 บาท</p> </td> </tr> <tr> <td colspan="2"><b>5) ข้าวเปลือกเหนียว</b></td> </tr> <tr> <td>ข้าวเปลือกเหนียว 10% เมล็ดยาว</td> <td>8,100</td> </tr> <tr> <td>ข้าวเปลือกเหนียว 10% ชนิดคละ</td> <td>7,900</td> </tr> </tbody> </table>	ชนิดข้าว	บาท/ตัน	<b>1) ข้าวเปลือกหอมมะลิ</b>		ข้าวเปลือกหอมมะลิ ชนิดสีได้ตันข้าว 42 กรัม	9,300	ข้าวเปลือกหอมมะลิ ชนิดสีได้ตันข้าว 40 กรัม	9,200	ข้าวเปลือกหอมมะลิ ชนิดสีได้ตันข้าว 38 กรัม	9,100	ข้าวเปลือกหอมมะลิ ชนิดสีได้ตันข้าว 36 กรัม	9,000	<b>2) ข้าวเปลือกหอมจังหวัด</b>		ข้าวเปลือกชนิดสีได้ตันข้าว 40 กรัม	7,800	ข้าวเปลือกชนิดสีได้ตันข้าว 38 กรัม	7,700	ข้าวเปลือกชนิดสีได้ตันข้าว 36 กรัม	7,600	ข้าวเปลือกชนิดสีได้ตันข้าว 34 กรัม	7,500	<p>หมายเหตุ : ปรับเพิ่ม – ลดตามจำนวนกรัม ในอัตรากรัมละ 50 บาท  สำหรับการรับจำหน่ายที่ยังค้างของเกษตรกรกำหนดราคารับจำหน่ายข้าวเปลือกหอมมะลิ  ตันละ 9,300 บาท ข้าวเปลือกหอมจังหวัดตันละ 7,800 บาท</p>		<b>3) ข้าวเปลือกเจ้านาปี</b>		ข้าวเปลือกเจ้านาปี 100% (ชนิดสีเป็นข้าวสาร 100%)	6,700	ข้าวเปลือกเจ้านาปี 5% (ชนิดสีเป็นข้าวสาร 5%)	6,600	ข้าวเปลือกเจ้านาปี 10% (ชนิดสีเป็นข้าวสาร 10%)	6,500	ข้าวเปลือกเจ้านาปี 15% (ชนิดสีเป็นข้าวสาร 15%)	6,300	ข้าวเปลือกเจ้านาปี 25% (ชนิดสีเป็นข้าวสาร 25%)	6,100	<b>4) ข้าวเปลือกปทุมธานี</b>		ข้าวเปลือกชนิดสีได้ตันข้าว 42 กรัม	7,200	ข้าวเปลือกชนิดสีได้ตันข้าว 40 กรัม	7,100	ข้าวเปลือกชนิดสีได้ตันข้าว 38 กรัม	7,000	ข้าวเปลือกชนิดสีได้ตันข้าว 36 กรัม	6,900	<p>หมายเหตุ : ปรับเพิ่ม – ลดตามจำนวนกรัม ในอัตรากรัมละ 50 บาท  สำหรับการรับจำหน่ายที่ยังค้างของเกษตรกรกำหนดราคารับจำหน่ายข้าวเปลือกปทุมธานี  ตันละ 7,200 บาท</p>		<b>5) ข้าวเปลือกเหนียว</b>		ข้าวเปลือกเหนียว 10% เมล็ดยาว	8,100	ข้าวเปลือกเหนียว 10% ชนิดคละ	7,900
ชนิดข้าว	บาท/ตัน																																																							
<b>1) ข้าวเปลือกหอมมะลิ</b>																																																								
ข้าวเปลือกหอมมะลิ ชนิดสีได้ตันข้าว 42 กรัม	9,300																																																							
ข้าวเปลือกหอมมะลิ ชนิดสีได้ตันข้าว 40 กรัม	9,200																																																							
ข้าวเปลือกหอมมะลิ ชนิดสีได้ตันข้าว 38 กรัม	9,100																																																							
ข้าวเปลือกหอมมะลิ ชนิดสีได้ตันข้าว 36 กรัม	9,000																																																							
<b>2) ข้าวเปลือกหอมจังหวัด</b>																																																								
ข้าวเปลือกชนิดสีได้ตันข้าว 40 กรัม	7,800																																																							
ข้าวเปลือกชนิดสีได้ตันข้าว 38 กรัม	7,700																																																							
ข้าวเปลือกชนิดสีได้ตันข้าว 36 กรัม	7,600																																																							
ข้าวเปลือกชนิดสีได้ตันข้าว 34 กรัม	7,500																																																							
<p>หมายเหตุ : ปรับเพิ่ม – ลดตามจำนวนกรัม ในอัตรากรัมละ 50 บาท  สำหรับการรับจำหน่ายที่ยังค้างของเกษตรกรกำหนดราคารับจำหน่ายข้าวเปลือกหอมมะลิ  ตันละ 9,300 บาท ข้าวเปลือกหอมจังหวัดตันละ 7,800 บาท</p>																																																								
<b>3) ข้าวเปลือกเจ้านาปี</b>																																																								
ข้าวเปลือกเจ้านาปี 100% (ชนิดสีเป็นข้าวสาร 100%)	6,700																																																							
ข้าวเปลือกเจ้านาปี 5% (ชนิดสีเป็นข้าวสาร 5%)	6,600																																																							
ข้าวเปลือกเจ้านาปี 10% (ชนิดสีเป็นข้าวสาร 10%)	6,500																																																							
ข้าวเปลือกเจ้านาปี 15% (ชนิดสีเป็นข้าวสาร 15%)	6,300																																																							
ข้าวเปลือกเจ้านาปี 25% (ชนิดสีเป็นข้าวสาร 25%)	6,100																																																							
<b>4) ข้าวเปลือกปทุมธานี</b>																																																								
ข้าวเปลือกชนิดสีได้ตันข้าว 42 กรัม	7,200																																																							
ข้าวเปลือกชนิดสีได้ตันข้าว 40 กรัม	7,100																																																							
ข้าวเปลือกชนิดสีได้ตันข้าว 38 กรัม	7,000																																																							
ข้าวเปลือกชนิดสีได้ตันข้าว 36 กรัม	6,900																																																							
<p>หมายเหตุ : ปรับเพิ่ม – ลดตามจำนวนกรัม ในอัตรากรัมละ 50 บาท  สำหรับการรับจำหน่ายที่ยังค้างของเกษตรกรกำหนดราคารับจำหน่ายข้าวเปลือกปทุมธานี  ตันละ 7,200 บาท</p>																																																								
<b>5) ข้าวเปลือกเหนียว</b>																																																								
ข้าวเปลือกเหนียว 10% เมล็ดยาว	8,100																																																							
ข้าวเปลือกเหนียว 10% ชนิดคละ	7,900																																																							

ลำดับที่	สินค้า	ราคาจำหน่าย										
2.	มันสำปะหลัง	<p>กำหนดราคาจำหน่ายหัวมันสำปะหลังสดที่เชื้อแป้ง 25% ฤดูการผลิต ปี 2550/51 ณ จุดจำหน่าย เป็นชั้นบันได ดังนี้</p> <table data-bbox="686 403 1276 672"> <thead> <tr> <th>ระยะเวลา</th> <th>บาท/กก.</th> </tr> </thead> <tbody> <tr> <td>ม.ค. 51</td> <td>1.70</td> </tr> <tr> <td>ก.พ. 51</td> <td>1.75</td> </tr> <tr> <td>มี.ค. 51</td> <td>1.80</td> </tr> <tr> <td>เม.ย. 51</td> <td>1.85</td> </tr> </tbody> </table> <p>ทั้งนี้ให้เพิ่ม/ลด ราคาจำหน่ายได้ตามเปอร์เซ็นต์เชื้อแป้งเปอร์เซ็นต์ละ 0.02 บาท</p>	ระยะเวลา	บาท/กก.	ม.ค. 51	1.70	ก.พ. 51	1.75	มี.ค. 51	1.80	เม.ย. 51	1.85
ระยะเวลา	บาท/กก.											
ม.ค. 51	1.70											
ก.พ. 51	1.75											
มี.ค. 51	1.80											
เม.ย. 51	1.85											



## ข้าว

## 1. การผลิตและความต้องการใช้

	2546/47	2547/48	2548/49	2549/50	2550/51*
ผลผลิตข้าว(ล้านตันข้าวเปลือก)					(พยากรณ์*)
โลก	593.202	607.376	633.565	637.267	647.074*
ไทย	29.474	28.559	30.291	29.642	30.180
- นาปี	23.142	22.670	23.539	22.840	23.387
- นาปรัง	6.332	5.888	6.752	6.802	6.793
ความต้องการ	15.338	15.545	15.848	16.300	16.900
ส่งออก (มค. - ธค.) (ล้านตันข้าวสาร)	10.140	7.304	7.416	9.550	9.550* (เป้าหมาย)
มูลค่าส่งออก (ล้านบาท)	110,376	90,874	97,349	123,728	-
ปริมาณคงเหลือ	4.781	6.729	7.236	7.921	-
* ข้อมูลพยากรณ์ของกระทรวงเกษตรสหรัฐฯ (USDA)					
ราคา (บาท/ตัน) (พช.- ตค.)					(พช.-เมย.)
- ข้าวเปลือกเจ้าหอมมะลิ	8,524	7,871	8,278	8,843	12,321
- ข้าวเปลือกเจ้านาปี 5%	4,535	6,119	6,790	6,175	7,436
- ข้าวเปลือกเจ้าเหนียว	6,470	6,254	7,837	11,805	9,728
- ข้าวเปลือกเจ้านาปรัง (มค.-ธค.)	5,408	6,653	6,537	6,197	11,962
ต้นทุนการผลิต (บาท/ตัน)					
ข้าวเปลือกหอมมะลิ	6,429	6,455	7,049	7,315	7,426
ข้าวเปลือกเจ้านาปี	4,294	4,569	4,152	4,634	4,636
ข้าวเปลือกเหนียว	4,842	5,123	6,429	6,515	6,660
ข้าวเปลือกนาปรัง	3,608	4,391	4,812	5,074	5,276

## 2. สถานการณ์การผลิต กระทรวงเกษตรและสหกรณ์พยากรณ์การผลิตข้าวนาปรัง ปี 2551 ดังนี้

## พื้นที่เพาะปลูก ผลผลิตข้าวนาปรัง ปี 2551

ภาค	พื้นที่เพาะปลูก (ล้านไร่)			ผลผลิต (ล้านตัน)		
	2550	2551	Δ%	2550	2551	Δ%
รวม	10.074	9.911	-1.62	6.802	6.793	-0.13
เหนือ	3.477	3.292	-5.33	2.311	2.235	-3.27
ตะวันออก/เหนือ	0.900	0.844	-6.25	0.478	0.450	-6.00
กลาง	5.486	5.571	1.55	3.910	4.008	2.52
ใต้	0.211	0.204	-3.18	0.103	0.100	-2.82

ที่มา : สำนักงานเศรษฐกิจการเกษตร

กระทรวงเกษตรและสหกรณ์ คาดการณ์ผลผลิตข้าวเปลือกนาปรัง ปี 2551 มีพื้นที่เพาะปลูก 9.911 ล้านไร่ ลดลงจากปีก่อนที่มี จำนวน 10.074 ล้านไร่ หรือลดลงร้อยละ 1.62 และผลผลิตมีประมาณ 6.793 ล้านตันข้าวเปลือก ลดลงกว่าปีก่อนที่มีปริมาณ 6.802 ล้านตันข้าวเปลือก หรือลดลงร้อยละ 0.13 เนื่องจากมีการปรับเปลี่ยนพื้นที่เพาะปลูกไปปลูกพืชอื่น เช่น ยางพารา ยูคาลิปตัส มันสำปะหลัง เป็นต้น ส่วนผลผลิตสูงขึ้น เนื่องจากในเขตชลประทานปริมาณข้าวในเขื่อนอยู่ในเกณฑ์มากเพียงพอต่อการเพาะปลูก โดยผลผลิตจะออกสู่ตลาดมากเดือนมีนาคม - พฤษภาคม 2551 รวมประมาณ 4.038 ล้านตันข้าวเปลือก หรือร้อยละ 59 และออกสู่ตลาดเดือนมิถุนายน - กรกฎาคม 2551 รวมประมาณ 1.846 ล้านตันข้าวเปลือก หรือร้อยละ 27 ของผลผลิตข้าวเปลือกนาปรัง

### 3. ภาวะและราคาข้าว

ในช่วงเดือนเมษายน 2551 ราคาข้าวเปลือกหอมมะลิ (ชนิดสีได้ตันข้าว 36 กรัม) ราคาเฉลี่ยตันละ 18,497 บาท สูงขึ้นจากเดือนมีนาคม ที่มีราคาตันละ 13,108 บาท ราคาข้าวเปลือกเจ้า 5% ราคาเฉลี่ยตันละ 13,445 บาท สูงขึ้นจากเดือนก่อนที่มีราคาตันละ 10,478 บาท และข้าวเปลือกเหนียว 10% เมล็ดยาว ราคาเฉลี่ยตันละ 12,664 บาท สูงขึ้นจากเดือนก่อนที่มีราคาตันละ 9,862 บาท ตลาดยังมีความต้องการอย่างต่อเนื่อง ขณะที่ผลผลิตข้าวเปลือกออกสู่ตลาดเพิ่มขึ้น ส่งผลให้ราคาข้าวเปลือกอยู่ในเกณฑ์ดี

### 4. การส่งออก

	หน่วย ปริมาณ: ล้านตัน มูลค่า : ล้านบาท				
	ปี 2547	ปี 2548	ปี 2549	ปี 2550	ปี 2551
ปริมาณการส่งออก (มค.- ธค.)	10.140	7.304	7.420	9.550*	9.000*
ธ 1 มค.- 12 พค.	-	-	-	2.908	4.306
มูลค่าส่งออก (มค.- ธค.)	110,376	90,874	97,349	123,728	-
ธ 1 มค.- 12 พค.	-	-	-	38,132	69,538

ปี 2551 กระทรวงพาณิชย์ตั้งเป้าหมายการส่งออกข้าว 9.000 ล้านตัน ซึ่งรายงานส่งออกเบื้องต้นตั้งแต่วันที่ 1 มกราคม - 12 พฤษภาคม 2551 มีปริมาณ 4.306 ตัน คิดเป็นร้อยละ 47.84 ของเป้าหมายส่งออกและมูลค่าส่งออกรวม 69,538 ล้านบาท

### 5. สภาพปัญหาและสาเหตุ

5.1 ผลผลิตส่วนใหญ่ออกสู่ตลาดพร้อมกันมากและกระจุกตัวในช่วงต้นฤดู แต่ปัจจุบันประเทศผู้ผลิตสำคัญได้รับผลกระทบภัยแล้งและวาทภัยผลผลิตลดลง จะส่งผลให้ราคาปรับตัวสูงขึ้น

5.2 การค้าข้าวในตลาดโลกมีราคาสูงขึ้น เนื่องจากผลผลิตของผู้ส่งออกสำคัญ เช่น อินเดีย เวียดนาม มีผลผลิตน้อยลงและการกำหนดมาตรการห้ามการส่งออก ตลาดข้าวจึงเป็นของไทยที่ยังมีการค้าเสรีไม่จำกัดการส่งออก

5.3 ราคาข้าวส่งออกมีผลต่อราคาภายในประเทศ หากตลาดโลกมีความต้องการราคาส่งออกสูงขึ้นทำให้ราคาภายในประเทศสูงขึ้นตามไปด้วย

## 6. มาตรการรับจำนำข้าวเปลือกนาปี 2550/51

6.1 กชช. มีมติเห็นชอบดำเนินมาตรการรับจำนำข้าวเปลือกนาปี ปีการผลิต 2550/51 และกำหนดราคารับจำนำข้าวเปลือกนาปีสูงขึ้นจากราคารับจำนำข้าวเปลือกเจ้านาปี ปี 2549/50 ต้นละ 200-400 บาท ดังนี้ (1) ข้าวเปลือกหอมมะลิ (สีได้ต้นข้าว 36-42 กรัม) ราคาต้นละ 9,000-9,300 บาท (2) ข้าวหอมจังหวัด (สีได้ต้นข้าว 34-40 กรัม) ราคาต้นละ 7,500-7,800 บาท (3) ข้าวเปลือกเจ้า 100% ราคาต้นละ 6,700 บาท (4) ข้าวเปลือกเจ้า 5% ราคาต้นละ 6,600 บาท (5) ข้าวเปลือกเจ้า 10% ราคาต้นละ 6,500 บาท (6) ข้าวเปลือกเจ้า 15% ราคาต้นละ 6,300 บาท (7) ข้าวเปลือกเจ้า 25% ราคาต้นละ 6,100 บาท และ (8) ข้าวเปลือกปทุมธานี (สีได้ต้นข้าว 36-42 กรัม) ราคาต้นละ 6,900 - 7,200 บาท ทั้งนี้ กชช. มีมติเมื่อวันที่ 22 พฤศจิกายน 2550 ให้เปิดรับจำนำข้าวเปลือกเหนียวในยุ้งฉางของเกษตรกรกับ ธ.ก.ส. โดยกำหนดราคารับจำนำ ดังนี้ ข้าวเปลือกเหนียวชนิดละ ราคาต้นละ 7,800 บาท และข้าวเปลือกเหนียว 10 % เมล็ดยาว ราคาต้นละ 8,100 บาท

6.2 เป้าหมายปริมาณรับจำนำจาก 8 ล้านตัน โดยให้ อคส. รับฝากและออกไปประทวน และ ธ.ก.ส. รับจำนำใบประทวนที่ อคส. ออกให้แก่เกษตรกรและสถาบันเกษตรกร ระยะเวลารับจำนำ 1 พย. 50 - 29 กพ. 51 ยกเว้นภาคใต้รับจำนำ 1 กพ. - 30 พค. 51 ระยะเวลาไถ่ถอนกรณีจำนำยุ้งฉางของ ธ.ก.ส. กำหนด 4 เดือนนับถัดจากเดือนที่รับจำนำ และกรณีจำนำในประทวนของอคส. กำหนด 3 เดือนนับถัดจากเดือนที่รับจำนำ ระยะเวลาโครงการวันที่ 1 พย. 50 - 31 ตค. 51

## 7. ผลการดำเนินการ

สำหรับผลการรับจำนำข้าวเปลือกนาปี ปี 2550/51 มีผลรับจำนำตั้งแต่วันที่ 1 พย. 50 - 29 กพ. 51 ของภาคเหนือ ภาคกลางและภาคตะวันออกเฉียงเหนือ สิ้นสุดโครงการแล้ว (ยกเว้นภาคใต้รับจำนำตั้งแต่วันที่ 1 กพ. - 31 พค. 51 มีผลรับจำนำแล้ว จำนวน 98 ตัน) มีปริมาณรับจำนำข้าวเปลือกนาปี รวมจำนวน 239,481 ตัน แยกเป็นข้าวเปลือกเจ้า 59,211 ตัน ข้าวเปลือกหอมมะลิ 114,104 ตัน ข้าวเปลือกหอมจังหวัด 1,843 ตัน ข้าวเปลือกปทุมธานี 1,956 ตัน และข้าวเปลือกเหนียว 62,367 ตัน มีโรงสีสมัครเข้าร่วมโครงการฯ จำนวน 426 โรง อคส. อนุมัติแล้ว 322 โรง และเปิดรับจำนำได้ 111 โรง

\*\*\*\*\*

สำนักส่งเสริมการค้าสินค้าเกษตร  
กรมการค้าภายใน  
พฤษภาคม 2551

## สรุปปริมาณการส่งข้าวออกไปต่างประเทศรายเดือน

หน่วย : ปริมาณ/เมตริกตัน  
มูลค่า/ล้านบาท

เดือน	2536	2537	2538	2539	2540	2541	2542	2543	2544	2545	2546	2547	2548	2549	2550	2551
มค.	355,158	477,430	683,322	562,889	377,949	684,258	561,509	453,860	542,617	683,545	580,091	550,232	764,497	579,501	622,943	1,022,849
กพ.	247,666	416,838	638,035	430,992	287,899	564,678	435,160	531,032	468,532	531,389	544,549	704,296	588,663	585,601	591,362	1,049,697
มีค.	364,318	393,646	580,866	492,731	374,825	591,276	466,123	495,392	376,301	571,122	482,455	821,005	591,762	626,015	743,386	1,136,239
<b>ไตรมาสแรก</b>	<b>967,142</b>	<b>1,287,914</b>	<b>1,902,223</b>	<b>1,486,612</b>	<b>1,040,673</b>	<b>1,840,212</b>	<b>1,462,792</b>	<b>1,480,284</b>	<b>1,387,450</b>	<b>1,786,056</b>	<b>1,607,095</b>	<b>2,075,533</b>	<b>1,944,922</b>	<b>1,791,117</b>	<b>1,957,691</b>	<b>3,208,785</b>
เมย.	349,076	309,502	374,147	417,077	418,520	547,554	379,246	403,915	547,252	483,273	556,881	800,361	588,838	599,232	703,758	813,360
พค.	426,268	286,035	526,393	518,318	396,191	427,058	473,077	557,074	634,543	646,631	586,875	831,376	597,570	665,334	683,554	
มิย.	409,752	270,873	533,577	425,083	473,177	495,114	537,306	396,904	611,925	498,500	532,499	946,430	588,818	659,296	729,510	
<b>ไตรมาสที่ 2</b>	<b>1,185,096</b>	<b>866,410</b>	<b>1,434,117</b>	<b>1,360,478</b>	<b>1,287,888</b>	<b>1,469,726</b>	<b>1,389,629</b>	<b>1,357,893</b>	<b>1,793,720</b>	<b>1,628,404</b>	<b>1,676,255</b>	<b>2,578,167</b>	<b>1,775,226</b>	<b>1,923,862</b>	<b>2,116,822</b>	<b>813,360</b>
กค.	532,645	271,935	405,274	415,273	425,167	529,767	615,205	544,933	523,064	533,432	684,057	1,003,889	561,690	553,948	624,703	
สค.	459,738	348,856	376,875	413,516	412,798	525,671	632,679	493,681	699,300	574,400	699,916	738,805	628,221	525,788	641,321	
กย.	297,151	390,331	435,860	312,445	462,548	416,133	623,196	521,024	722,541	565,366	633,782	879,905	560,741	624,922	836,384	
<b>ไตรมาสที่ 3</b>	<b>1,289,534</b>	<b>1,011,122</b>	<b>1,218,009</b>	<b>1,141,234</b>	<b>1,300,513</b>	<b>1,471,571</b>	<b>1,871,080</b>	<b>1,559,638</b>	<b>1,944,905</b>	<b>1,673,198</b>	<b>2,017,755</b>	<b>2,622,599</b>	<b>1,750,652</b>	<b>1,704,658</b>	<b>2,102,408</b>	
ตค.	429,540	422,637	337,186	352,704	465,190	461,287	564,073	697,394	813,038	908,034	716,841	1,089,458	600,084	697,756	1,101,638	
พย.	415,229	517,985	425,557	429,231	435,278	526,719	658,781	727,417	805,751	682,724	727,684	964,682	592,664	661,410	1,168,506	
ธค.	518,128	651,224	622,232	480,125	742,667	639,340	767,664	776,768	800,503	567,222	851,784	809,786	640,798	636,716	1,103,828	
<b>ไตรมาสที่ 4</b>	<b>1,362,897</b>	<b>1,591,846</b>	<b>1,384,975</b>	<b>1,262,060</b>	<b>1,643,135</b>	<b>1,627,346</b>	<b>1,990,518</b>	<b>2,201,579</b>	<b>2,419,292</b>	<b>2,157,980</b>	<b>2,296,309</b>	<b>2,863,926</b>	<b>1,833,546</b>	<b>1,995,882</b>	<b>3,373,972</b>	
<b>ปริมาณรวม</b>	<b>4,804,669</b>	<b>4,757,292</b>	<b>5,939,324</b>	<b>5,250,384</b>	<b>5,272,209</b>	<b>6,408,855</b>	<b>6,714,019</b>	<b>6,599,394</b>	<b>7,545,367</b>	<b>7,245,638</b>	<b>7,597,414</b>	<b>10,140,225</b>	<b>7,304,346</b>	<b>7,415,519</b>	<b>9,550,893</b>	<b>4,022,145</b>
<b>มูลค่ารวม</b>	<b>32,946</b>	<b>38,201</b>	<b>46,792</b>	<b>48,783</b>	<b>60,619</b>	<b>85,394</b>	<b>72,324</b>	<b>68,102</b>	<b>69,261</b>	<b>67,193</b>	<b>76,368</b>	<b>110,376</b>	<b>90,874</b>	<b>97,226</b>	<b>123,728</b>	<b>64,127</b>

ที่มา : สภาหอการค้าแห่งประเทศไทย (ตั้งแต่ปี 2541 - ปัจจุบันเป็นข้อมูลจากกรมการค้าต่างประเทศ)

กรมการค้าภายใน

## ราคาข้าวเปลือกหอมมะลิ ที่โรงสีรับซื้อในส่วนภูมิภาค

FILE : PX004

หน่วย : บาท/ตัน

ปี	มค.	กพ.	มีค.	เมย.	พค.	มิย.	กค.	สค.	กย.	ตค.	พย.	ธค.	เฉลี่ย
2540	6,825	7,214	7,819	7,950	7,990	8,340	9,174	9,651	9,215	8,785	6,835	7,140	8,078
2541	9,352	9,508	8,909	8,738	8,709	8,664	8,501	8,388	8,041	7,258	6,332	6,298	8,225
2542	6,855	6,685	6,603	6,462	6,614	6,638	6,958	7,436	8,455	8,354	7,850	6,676	7,132
2543	6,743	6,781	6,885	6,977	7,311	7,477	8,005	8,135	8,177	8,146	7,289	6,413	7,362
2544	6,583	6,389	6,085	6,140	5,933	5,750	5,711	5,170	4,929	5,151	4,867	4,822	5,628
2545	5,216	5,410	5,472	5,550	5,625	6,248	6,735	6,785	6,874	6,758	6,340	6,375	6,116
2546	6,425	6,778	7,560	7,850	7,990	8,340	8,465	8,818	9,315	8,950	7,980	8,665	8,095
2547	9,376	9,175	9,270	9,567	9,249	8,743	7,957	7,718	7,407	7,178	7,738	7,695	8,423
2548	7,885	7,959	8,001	7,999	7,909	7,689	7,696	8,000	8,014	7,863	7,683	7,600	7,858
2549	7,500	7,833	8,151	8,157	8,305	8,315	8,812	8,975	9,023	8,980	8,364	8,291	8,392
2550	8,680	8,788	8,930	8,955	8,913	8,961	9,033	9,025	9,058	9,118	9,348	10,297	9,092
2551	10,500	12,175	13,108	#####									13,570

หมายเหตุ : เป็นราคาข้าวเปลือกเฉลี่ยหน้าโรงสีจังหวัดสุรินทร์ อุดรธานี อุบลราชธานี และนครราชสีมา (ชนิดสีได้ตันข้าว 36 กรัม)

## ราคาข้าวเปลือกเหนียว (เมล็ดยาว) ที่โรงสีรับซื้อในส่วนภูมิภาค

หน่วย : บาท/ตัน

ปี	มค.	กพ.	มีค.	เมย.	พค.	มิย.	กค.	สค.	กย.	ตค.	พย.	ธค.	เฉลี่ย
2540	5,796	6,169	6,338	6,338	6,513	6,863	7,638	8,206	8,321	8,589	7,993	7,234	7,167
2541	8,491	8,521	7,880	7,970	8,099	8,033	7,971	7,880	7,730	7,155	6,263	6,000	7,666
2542	5,831	5,536	5,241	5,033	5,174	4,877	4,783	4,997	5,304	4,876	4,562	4,790	5,084
2543	4,667	4,549	4,528	4,706	4,831	4,828	5,068	5,203	5,208	5,295	5,111	4,997	4,916
2544	5,467	5,612	5,550	5,651	5,795	5,948	6,018	5,830	5,750	5,509	4,739	5,006	5,573
2545	5,063	5,124	5,112	5,374	5,657	5,781	5,913	6,155	6,293	6,073	5,568	5,236	5,612
2546	5,397	5,774	5,950	6,000	6,058	6,229	6,576	6,923	7,125	6,248	6,220	6,367	6,239
2547	6,730	6,510	6,514	6,669	6,742	6,600	6,600	6,540	6,209	5,940	6,100	5,945	6,425
2548	6,235	6,300	6,300	6,300	6,300	6,300	6,300	6,500	6,452	6,015	5,700	6,030	6,228
2549	6,774	6,979	7,200	7,331	7,500	7,679	9,100	9,464	10,020	10,262	10,567	10,258	8,595
2550	11,367	11,300	11,329	11,447	11,920	12,667	12,700	12,700	12,700	12,700	9,250	9,041	11,593
2551	8,691	8,860	9,862	12,664									10,019

สำนักส่งเสริมการค้าสินค้าเกษตร

1 เมษายน 2551

px(7mm)/Tophit/vv/d65

## ราคาข้าวเปลือกเจ้าหน้าปี 5% ตลาดกลางก้านันทรัง/ท่าข้าวลาดยาว

ILE : PX003

หน่วย : บาท/ตัน

ปี	มค.	กพ.	มีค.	เมย.	พค.	มิย.	กค.	สค.	กย.	ตค.	พย.	ธค.	เฉลี่ย
2540	5,085	5,028	5,048	4,891									5,013
2541	7,253	7,494	6,650										7,132
2542	6,271	6,050										4,720	5,680
2543	4,824	4,975											4,783
2544	4,550	4,550	4,550								4,450	4,553	4,531
2545	4,624	4,761	4,650							4,750	4,750	4,700	4,706
2546	4,732	4,750	4,750								4,388	4,530	4,629
2547	4,727										6,090	6,250	5,689
2548	6,404	6,450									6,858	6,850	6,641
2549	6,850	6,850	6,850								6,168	6,250	6,594
2550	6,330	6,389									6,566	6,750	6,509
2551	6,773	7,838											7,306

## ราคาข้าวเปลือกเจ้าหน้าปี 5% ตลาดกลางจังหวัดพิษณุโลก

หน่วย : บาท/ตัน

ปี	มค.	กพ.	มีค.	เมย.	พค.	มิย.	กค.	สค.	กย.	ตค.	พย.	ธค.	เฉลี่ย
2540	5,143	5,134	5,090	4,958	4,875								5,208
2541	6,956	7,350											6,580
2542	6,057	5,668	5,465								4,915	4,725	5,366
2543	4,850	4,958	4,799	4,472							4,715	4,132	4,654
2544	4,186	4,267	4,127								4,328	4,289	4,239
2545	4,405	4,650	4,650	4,650						4,706	4,627	4,475	4,595
2546	4,593	4,646	4,650								4,488	4,406	4,557
2547	4,680										5,775	5,885	5,447
2548	5,975	6,122									6,743	6,725	6,391
2549	6,725	6,725	6,725								5,806	6,000	6,396
2550	6,205	6,250									6,509	6,741	6,426
2551	6,836	8,293											7,565

## ราคาข้าวเปลือกหน้าปี 5 % เฉลี่ยตลาดก้านันทรัง/ท่าข้าวลาดยาวและตลาดกลางจังหวัดพิษณุโลก

หน่วย : บาท/ตัน

ปี	มค.	กพ.	มีค.	เมย.	พค.	มิย.	กค.	สค.	กย.	ตค.	พย.	ธค.	เฉลี่ย
2540	5,114	5,081	5,069	4,925	4,875								5,186
2541	7,105	7,422	6,650										6,653
2542	6,164	5,859	5,465								4,915	4,723	5,425
2543	4,837	4,967	4,799	4,472							4,715	4,341	4,688
2544	4,368	4,409	4,339								4,389	4,421	4,385
2545	4,514	4,706	4,650	4,650						4,728	4,688	4,588	4,646
2546	4,663	4,698	4,700								4,434	4,468	4,593
2547	4,704										5,932	6,068	5,568
2548	6,190	6,286									6,800	6,788	6,516
2549	6,788	6,788	6,788								5,987	6,125	6,495
2550	6,268	6,320									6,538	6,746	6,468
2551	6,805	8,066											7,436

## ราคาข้าวเปลือกเจ้านาปรัง ความชื้น 15% ตลาดก้านันทรัง / ทำข้าวลาดยาว

FILE : PX 008

หน่วย : บาท/ตัน

ปี	มค.	กพ.	มีค.	เมย.	พค.	มิย.	กค.	สค.	กย.	ตค.	พย.	ธค.	เฉลี่ย
2540			4,494	4,269	4,389	4,375	4,794	5,125	5,228	5,563	5,500	5,956	4,969
2541	6,575	6,770	6,599	6,681	6,568	7,211	7,281	7,400	7,296	6,495	5,544	5,679	6,675
2542	6,213	5,611	5,368	4,859	4,840	5,200	5,303	5,248	4,997	4,671	4,655	4,797	5,147
2543	4,825		4,659	4,419	4,561	4,674	4,380	4,450	4,025	4,245	4,322	4,385	4,450
2544	4,498	4,492	4,273	4,185	4,250	4,385	4,450	4,160	4,330	4,345	4,344		4,337
2545			4,576	4,606	4,845	4,956	4,750	4,640	4,650	4,681			4,713
2546			4,580	4,550	4,550	4,731	4,902	4,713	4,707	4,603			4,667
2547		4,850	5,065	5,254	5,250	5,250	5,446	5,998	5,906	6,050			5,452
2548			6,365	6,888	6,900	6,882	6,750	6,688	6,983	6,950			6,801
2549			6,850	6,850	6,850	6,850	6,859	6,935	6,408	6,030			6,704
2550			6,243	6,323	6,174	6,233	6,250	6,250	6,250	6,250			6,247
2551			10,423	#####									11,755

หมายเหตุ : ตั้งแต่เดือนกุมภาพันธ์ 47 เป็นต้นไป เป็นราคาที่ตลาดกลางทำข้าวลาดยาว

## ราคาข้าวเปลือกเจ้านาปรัง ความชื้น 15% ตลาดกลางจังหวัดพิษณุโลก

หน่วย : บาท/ตัน

ปี	มค.	กพ.	มีค.	เมย.	พค.	มิย.	กค.	สค.	กย.	ตค.	พย.	ธค.	เฉลี่ย
2540			4,670	4,100	4,578	4,625	5,060	5,072	5,157	5,570	5,075	5,850	4,976
2541	7,437	7,126	6,231	6,695	6,599	7,267	7,186	7,286	7,148	6,164	5,192	5,488	6,652
2542	6,020	5,560	5,131	4,532	4,714	5,141	5,098	5,070	4,780	4,348	4,552	4,585	4,961
2543	4,740	4,889	4,677	4,316	4,173	4,123	4,080	4,221	3,775	4,192	4,177	4,156	4,293
2544	4,198	4,212	4,050	3,916	4,030	4,225	4,310	4,198	4,298	4,250	4,225	4,303	4,185
2545	4,439	4,617	4,571	4,589	4,610	4,635	4,492	4,410	4,425	4,492			4,528
2546			4,490	4,475	4,586	4,689	4,687	4,578	4,648				4,593
2547		4,740	5,048	5,131	5,317	5,373	5,448	5,670	5,775	5,775			5,364
2548			6,346	6,475	6,475	6,475	6,475	6,475	6,543	6,775			6,505
2549			6,663	6,475	6,475	6,475	6,475	6,475	6,335	5,575			6,369
2550			6,023	6,215	6,285	6,150	6,150	6,150	6,130	6,061			6,146
2551			10,533	#####									12,168

## ราคาข้าวเปลือกนาปรัง ความชื้น 15% เฉลี่ย ทำข้าวลาดยาวและจังหวัดพิษณุโลก

หน่วย : บาท/ตัน

ปี	มค.	กพ.	มีค.	เมย.	พค.	มิย.	กค.	สค.	กย.	ตค.	พย.	ธค.	เฉลี่ย
2540			4,582	4,185	4,484	4,500	4,927	5,098	5,193	5,567	5,603	5,903	5,004
2541	7,006	6,948	6,415	6,688	6,584	7,239	7,234	7,343	7,208	6,301	5,368	5,583	6,660
2542	6,117	5,586	5,250	4,696	4,777	5,170	5,201	5,159	4,888	4,510	4,604	4,691	5,054
2543	4,787	4,889	4,668	4,368	4,367	4,398	4,230	4,336	3,900	4,218	4,250	4,271	4,390
2544	4,348	4,352	4,162	4,050	4,140	4,305	4,380	4,179	4,314	4,298	4,284	4,303	4,260
2545	4,439	4,617	4,574	4,598	4,728	4,793	4,621	4,525	4,538	4,587			4,602
2546			4,535	4,513	4,568	4,710	4,795	4,646	4,678	4,603			4,631
2547		4,795	5,057	5,193	5,284	5,312	5,447	5,834	5,841	5,913			5,408
2548			6,355	6,682	6,688	6,679	6,613	6,582	6,764	6,863			6,653
2549			6,757	6,663	6,663	6,663	6,667	6,705	6,372	5,803			6,537
2550			6,137	6,268	6,230	6,192	6,200	6,200	6,190	6,156			6,197
2551			10,478	#####									11,962

## ราคาขายส่งข้าวสารเจ้า 100 % ชั้น 2 ตลาดกรุงเทพมหานคร

File : PX006

หน่วย : บาท/100 กก.

ปี	มค.	กพ.	มีค.	เมย.	พค.	มิย.	กค.	สค.	กย.	ตค.	พย.	ธค.	เฉลี่ย
2540	880	863	807	753	795	792	905	864	926	956	933	1,122	883
2541	1,450	1,287	1,156	1,178	1,213	1,324	1,319	1,304	1,270	1,078	941	970	1,208
2542	1,058	987	902	828	854	898	900	886	876	819	851	846	892
2543	858	892	821	770	751	742	716	718	709	766	769	758	773
2544	755	748	729	716	720	740	743	724	729	719	741	752	735
2545	807	825	786	797	833	828	782	767	763	782	776	777	794
2546	824	832	806	807	814	826	806	779	766	741	734	759	791
2547	810	815	904	906	896	896	910	950	930	968	1,005	1,046	920
2548	1,069	1,075	1,087	1,135	1,126	1,123	1,108	1,125	1,131	1,134	1,104	1,112	1,111
2549	1,121	1,143	1,142	1,123	1,136	1,157	1,158	1,138	1,118	1,079	1,042	1,047	1,117
2550	1,074	1,085	1,082	1,052	1,063	1,091	1,073	1,072	1,066	1,078	1,119	1,169	1,085
2551	1,185	1,412	1,738	2,613									1,737

## ราคาขายส่งข้าวสารเจ้า 5% ตลาดกรุงเทพมหานคร

หน่วย : บาท/100 กก.

ปี	มค.	กพ.	มีค.	เมย.	พค.	มิย.	กค.	สค.	กย.	ตค.	พย.	ธค.	เฉลี่ย
2540	838	822	769	710	735	748	852	828	883	923	907	1,090	842
2541	1,401	1,233	1,119	1,140	1,162	1,288	1,254	1,238	1,230	1,043	910	927	1,162
2542	1,022	949	868	799	822	866	873	859	831	780	816	819	859
2543	824	833	767	724	687	689	684	694	679	745	742	731	733
2544	730	724	700	671	675	694	707	696	710	702	714	726	704
2545	785	800	764	773	803	799	758	745	740	751	751	750	768
2546	794	797	782	783	785	795	774	747	739	721	714	732	764
2547	777	778	873	881	871	876	889	925	906	937	979	1,026	893
2548	1,049	1,055	1,066	1,115	1,106	1,103	1,088	1,105	1,107	1,108	1,079	1,088	1,089
2549	1,095	1,119	1,117	1,090	1,106	1,127	1,128	1,108	1,088	1,050	1,013	1,022	1,089
2550	1,050	1,051	1,038	1,018	1,031	1,061	1,039	1,038	1,027	1,051	1,096	1,135	1,053
2551	1,148	1,365	1,696	2,524									1,683

## ราคาขายส่งปลายข้าวขาว A-1เลิศ (ใหม่) ตลาดกรุงเทพมหานคร

หน่วย : บาท/100 กก.

ปี	มค.	กพ.	มีค.	เมย.	พค.	มิย.	กค.	สค.	กย.	ตค.	พย.	ธค.	เฉลี่ย
2540	502	536	552	511	507	514	575	620	669	663	650	798	591
2541	873	798	717	699	698	770	818	888	934	906	782	792	806
2542	794	718	677	618	625	690	724	728	683	604	597	522	665
2543	531	531	520	504	495	486	519	533	540	533	510	515	518
2544	534	524	497	501	522	545	585	589	612	602	541	541	549
2545	581	588	596	595	591	586	580	579	595	642	631	609	598
2546	595	591	570	560	556	584	578	583	584	581	583	600	580
2547	630	665	767	788	807	817	802	821	787	765	805	810	772
2548	829	841	836	838	830	818	813	825	836	846	812	800	827
2549	780	787	783	791	771	771	764	772	791	778	747	775	776
2550	829	870	861	822	800	821	829	847	880	950	996	1,074	882
2551	1,123	1,326	1,570	2,212									1,558



## ราคาขายส่งข้าวสารเจ้า 25% ในตลาดกรุงเทพมหานคร

px006-2

หน่วย : บาท/100 กก.

ปี	มค.	กพ.	มีค.	เมษ.	พค.	มิย.	กค.	สค.	กย.	ตค.	พย.	ธค.	เฉลี่ย
2540	746	731	698	581	683	684	775	760	815	837	827	1,008	762
2541	1,265	1,112	1,003	1,006	1,037	1,158	1,162	1,160	1,144	1,003	870	883	1,067
2542	941	868	814	748	758	816	825	820	789	741	767	753	803
2543	759	765	714	675	645	643	640	651	647	700	691	681	684
2544	683	675	648	626	634	655	675	670	684	676	670	680	665
2545	733	748	721	728	749	746	713	704	702	725	723	717	726
2546	746	762	730	729	732	743	735	707	705	689	681	694	721
2547	734	746	844	853	849	854	866	900	875	874	904	965	855
2548	984	994	1,000	1,030	1,021	1,018	1,004	1,020	1,022	1,024	994	1,003	1,009
2549	1,016	1,034	1,032	1,006	993	993	998	983	981	969	948	971	994
2550	998	998	979	953	958	982	979	981	983	998	1,058	1,102	997
2551	1,147	1,350	1,681	2,454									1,658

## ราคาขายส่งข้าวหนึ่ง 100 % ตลาดกรุงเทพมหานคร

หน่วย : บาท/100 กก.

ปี	มค.	กพ.	มีค.	เมษ.	พค.	มิย.	กค.	สค.	กย.	ตค.	พย.	ธค.	เฉลี่ย
2540	809	787	778	740	797	795	921	978	1,055	1,014	985	1,149	901
2541	1,420	1,305	1,103	1,096	1,124	1,268	1,273	1,284	1,265	1,092	764	997	1,166
2542	1,075	976	909	858	882	892	883	915	988	983	1,002	914	940
2543	886	907	863	830	810	811	814	799	752	812	762	763	817
2544	777	730	702	712	735	782	872	857	906	886	803	755	793
2545	793	799	769	761	771	766	751	760	766	790	797	757	773
2546	777	780	762	766	762	784	786	766	760	750	734	726	763
2547	753	787	882	916	933	926	924	995	975	985	1,001	1,037	926
2548	1,057	1,065	1,061	1,132	1,114	1,110	1,090	1,111	1,133	1,133	1,089	1,078	1,098
2549	1,081	1,108	1,108	1,095	1,096	1,123	1,143	1,131	1,124	1,095	1,066	1,057	1,102
2550	1065	1065	1078	1068	1,062	1091	1082	1078	1078	1103	1,175	1,225	1,098
2551	1,248	1,523	1,870	2,751									1,848

สำนักส่งเสริมการค้าสินค้าเกษตร

## ราคาขายส่งข้าวเหนียว 10% เมล็ดยาว ตลาดกรุงเทพมหานคร

PX007-2

หน่วย : บาท/100 กก.

ปี	มค.	กพ.	มีค.	เมย.	พค.	มิย.	กค.	สค.	กย.	ตค.	พย.	ธค.	เฉลี่ย
2540	1,098	1,103	1,124	1,117	1,169	1,201	1,394	1,450	1,546	1,531	1,425	1,510	1,306
2541	1,839	1,784	1,666	1,682	1,653	1,605	1,582	1,545	1,526	1,440	1,274	1,225	1,568
2542	1,231	1,108	974	888	901	839	823	881	966	845	894	935	940
2543	930	867	848	919	966	968	1,026	1,020	1,022	1,025	1,025	1,035	971
2544	1,071	1,030	996	986	985	1,020	1,024	996	985	868	895	891	979
2545	946	929	945	968	1,040	1,047	1,079	1,095	1,138	1,141	1,156	1,145	1,052
2546	1,141	1,163	1,165	1,165	1,165	1,166	1,156	1,371	1,391	1,405	1,239	1,260	1,232
2547	1,305	1,279	1,265	1,265	1,244	1,235	1,235	1,224	1,127	1,098	1,135	1,120	1,211
2548	1,147	1,150	1,150	1,150	1,150	1,150	1,150	1,150	1,150	1,150	1,095	1,090	1,140
2549	1,247	1,264	1,270	1,286	1,340	1,399	1,688	1,741	1,837	1,961	2,044	2,010	1,591
2550	2,023	2,040	2,040	2,040	2,115	2,130	2,130	2,248	2,450	2,325	1,718	1,661	2,077
2551	1,488	1,526	1,655	2,141									1,703

## ราคาขายส่งปลายข้าวเหนียว A-1 ตลาดกรุงเทพมหานคร

หน่วย : บาท/100 กก.

ปี	มค.	กพ.	มีค.	เมย.	พค.	มิย.	กค.	สค.	กย.	ตค.	พย.	ธค.	เฉลี่ย
2539	739	718	707	725	728	704	709	746	785	706	712	763	729
2540	842	846	858	852	855	859	924	958	1,018	1,018	1,052	1,007	924
2541	1,148	987	882	912	909	895	873	875	881	868	793	777	900
2542	800	771	746	754	759	754	745	758	824	674	634	595	735
2543	567	563	520	530	549	556	565	558	547	556	564	609	557
2544	731	870	869	891	926	966	952	843	817	790	680	709	837
2545	756	774	810	807	814	795	812	822	831	844	808	853	811
2546	857	858	845	845	845	817	821	863	904	846	848	865	851
2547	882	867	865	885	885	885	885	886	905	858	833	835	873
2548	844	845	865	915	868	865	865	875	875	875	875	905	873
2549	912	983	1,072	1,143	1,145	1,204	1,311	1,384	1,532	1,662	1,704	1,661	1,309
2550	1,640	1,640	1,629	1,590	1,590	1,590	1,557	1,585	1,399	1,231	1,266	1,250	1,497
2551	1,196	1,346	1,476	1,795									1,453

สำนักส่งเสริมการค้าสินค้าเกษตร

## ราคาขายส่งข้าวสารหอมมะลิ 100% ชั้น 2 ในตลาดกรุงเทพมหานคร

PX007-3

หน่วย : บาท/100 กก.

ปี	มค.	กพ.	มีค.	เมย.	พค.	มิย.	กค.	สค.	กย.	ตค.	พย.	ธค.	เฉลี่ย
2540	1,484	1,580	1,754	1,720	1,788	1,891	2,101	2,156	2,080	1,910	1,758	1,936	1,847
2541	2,564	2,386	2,156	2,068	2,088	2,033	1,896	1,810	1,698	1,518	1,422	1,430	1,922
2542	1,454	1,423	1,378	1,348	1,378	1,370	1,476	1,563	1,908	1,850	1,721	1,530	1,533
2543	1,520	1,531	1,543	1,563	1,727	1,840	2,028	2,015	1,983	1,970	1,910	1,887	1,793
2544	1,443	1,345	1,306	1,297	1,227	1,145	1,117	996	952	1,032	1,088	1,031	1,165
2545	1,021	1,053	1,044	1,050	1,105	1,219	1,309	1,311	1,345	1,275	1,278	1,252	1,189
2546	1,359	1,440	1,686	1,811	1,837	1,862	1,855	1,972	2,074	1,888	1,865	1,675	1,777
2547	1,856	1,766	1,760	1,743	1,681	1,606	1,477	1,454	1,379	1,427	1,510	1,510	1,597
2548	1,512	1,540	1,540	1,540	1,523	1,471	1,460	1,502	1,501	1,500	1,468	1,465	1,502
2549	1,465	1,538	1,590	1,590	1,618	1,668	1,809	1,825	1,816	1,804	1,621	1,670	1,668
2550	1,782	1,790	1,790	1,780	1,746	1,747	1,750	1,750	1,750	1,765	1,855	1,955	1,788
2551	2,043	2,227	2,416	3,322									2,502

## ราคาขายส่งปลายข้าวสารหอมมะลิในตลาดกรุงเทพมหานคร

หน่วย : บาท/100 กก.

ปี	มค.	กพ.	มีค.	เมย.	พค.	มิย.	กค.	สค.	กย.	ตค.	พย.	ธค.	เฉลี่ย
2539	613	586	602	570	589	583	552	506	547	513	502	480	554
2540	518	564	591	591	608	610	645	661	694	677	668	809	636
2541	886	821	768	782	802	823	832	892	945	914	788	800	838
2542	826	822	825	824	827	824	839	812	825	812	712	616	797
2543	601	603	605	611	585	569	591	610	598	622	579	569	595
2544	572	582	624	651	692	757	781	810	802	805	712	685	706
2545	722	704	682	680	671	672	680	697	713	712	697	670	692
2546	636	650	628	605	614	639	642	673	705	704	678	728	659
2547	828	953	1,001	1,037	1,067	995	950	963	850	833	894	887	938
2548	913	909	881	875	868	846	850	907	899	898	869	823	878
2549	800	833	839	828	813	848	869	870	886	866	834	856	845
2550	895	930	925	958	955	993	996	1,008	1,027	1,034	1,116	1,201	1,003
2551	1,263	1,442	1,635	2,298									1,660

สำนักส่งเสริมการค้าสินค้าเกษตร

## ราคาขายส่งข้าวหอมปทุมธานี ตลาดกรุงเทพมหานคร

PX009

หน่วย : บาท/100 กก.

ปี	มค.	กพ.	มีค.	เมย.	พค.	มิย.	กค.	สค.	กย.	ตค.	พย.	ธค.	เฉลี่ย
2547	-	-	-	-	1,111	990	971	1,000	1,162	1,117	1,150	1,150	1,081
2548	1,150	1,150	1,150	1,150	1,150	1,150	1,150	1,180	1,190	1,190	1,190	1,190	1,166
2549	1,209	1,234	1,290	1,290	1,290	1,388	1,481	1,490	1,490	1,487	1,351	1,290	1,358
2550	1,373	1,390	1,368	1,290	1,284	1,280	1,280	1,186	1,170	1,183	1,321	1,388	1,293
2551	1,484	1,749	2,077	2,911									2,055

## ราคาขายส่งปลายข้าวหอมปทุมธานี ตลาดกรุงเทพมหานคร

หน่วย : บาท/100 กก.

ปี	มค.	กพ.	มีค.	เมย.	พค.	มิย.	กค.	สค.	กย.	ตค.	พย.	ธค.	เฉลี่ย
2547	-	-	-	-	901	880	821	840	806	798	844	862	844
2548	882	893	851	845	843	823	820	847	848	848	836	815	846
2549	789	800	817	811	792	809	818	818	826	825	782	793	807
2550	844	891	918	898	886	909	915	928	952	976	1,063	1,133	943
2551	1,202	1,392	1,594	2,232									1,605

## ราคาข้าวเปลือกหอมปทุมธานี ที่โรงสีรับซื้อในส่วนภูมิภาค

หน่วย : บาท/ตัน

ปี	มค.	กพ.	มีค.	เมย.	พค.	มิย.	กค.	สค.	กย.	ตค.	พย.	ธค.	เฉลี่ย
2547	-	-	-	-	-	-	-	-	5,810	5,968	6,220	6,221	6,055
2548	6,417	6,541	6,485	6,500	6,500	6,547	6,550	6,600	6,600	6,626	6,700	6,700	6,564
2549	6,700	6,880	6,800	6,750	6,750	6,780	6,845	7,159	7,050	6,686	6,532	6,521	6,788
2550	7,026	7,400	7,386	7,011	6,617	6,624	6,600	6,600	6,600	6,616	6,991	7,447	6,910
2551	7,582	9,032	11,587	14,450									10,663

สำนักส่งเสริมการค้าสินค้าเกษตร

## มันสำปะหลัง

1. ผลผลิตและความต้องการใช้ (ล้านตันหัวมันสด)	ปี 46/47	ปี 47/48	ปี 48/49	ปี 49/50*	ปี 50/51	
ผลผลิตของไทย	21.44	16.94	22.58	26.41	27.62	
พื้นที่เพาะปลูก (ล้านไร่)	6.61	6.16	6.69	7.13	7.30	
2. ต้นทุนการผลิตหัวมันสด (บาท/กก.)	0.88	0.92	0.84	0.85		
3. ราคา (บาท/กก.)	ปี 46/47	ปี 47/48	ปี 48/49	ปี 49/50	มี.ค.51	เม.ย.51
หัวมันสดคณะกรรมการขายได้	0.80	1.33	1.29	1.21	2.20	2.23
หัวมันสดเชื่อแป้ง 25% จ.นครราชสีมา	1.06	1.50	1.29	1.33	2.33	2.33
มันเส้น FOB (US\$/ตัน)	87.50	112.25	112.46	122.0	182.50	190
แป้งมัน FOB (US\$/ตัน)	181.66	232.50	245.00	271.0	420.50	429.55
4. การส่งออก (ล้านตันผลิตภัณฑ์)	ปี 46/47	ปี 47/48	ปี 48/49	ปี 49/50	ปี 50/51	
มันเส้น	2.62	2.63	3.51	2.86	0.35	
มันอัดเม็ด	2.73	0.40	0.22	1.65	0.52	
แป้งดิบ	1.13	0.98	1.48	1.47	0.36	
แป้งแปรรูป	0.61	0.63	0.60	0.47	0.12	
กากมัน	0.18	0.34	0.28	0.43	0.10	
รวม	7.27	4.98	6.09	6.88	1.45	

### 5. นโยบายและมาตรการ ปี 2549/50

คณะกรรมการ คชก. ได้มีมติเมื่อวันที่ 2 พฤศจิกายน 2549 เห็นชอบมาตรการแทรกแซงตลาดมันสำปะหลัง ปี 2549/50 ด้วยการรับจำนำหัวมันสำปะหลังสดจากเกษตรกร ปริมาณการรับจำนำหัวมันสำปะหลังสดรวม 7.5 ล้านตัน เพื่อแปรรูปเป็นมันเส้นและแป้งมันสำปะหลัง ระยะเวลาการรับจำนำเดือนพฤศจิกายน 2549 – เมษายน 2550 กำหนดราคารับจำนำมันสำปะหลังสด เชื่อแป้ง 25% ณ จุดรับจำนำเป็นขั้นบันไดเดือนพฤศจิกายน 2549 กก.ละ 1.25 บาท เพิ่มขึ้นเดือนละ 0.05 บาท เป็น กก.ละ 1.50 บาท ในเดือนเมษายน 2550

การดำเนินการ เปิดจุดรับจำนำแล้ว 180 ราย โดยเป็น ลานมัน 166 รายใน 22 จังหวัดและโรงแป้ง 14 โรง ใน 7 จังหวัด เกษตรกรนำผลผลิตมาจำนำรวม 1,141,265 ตัน แปรรูปเป็นมันเส้น 286,131.503 ตัน แป้งมัน 104,631.324 ตัน

	หัวมันสด (30 ส.ค.50)	มันเส้น (ตัน)	แป้งมัน (ตัน)
1. ผลการรับจำนำ	1,141,265	286,131.503	104,631.324
2. ใถ่ถอน		2,885.673	5,045.918
3. คงเหลือก่อนจำหน่าย		283,245.830	99,585.406
4. จำหน่าย ครั้งที่ 1 21 มี.ย.50		96,138.409	51,976.357
5. จำหน่าย ครั้งที่ 2 23 ก.ค.50		122,351.081	17,381.329
6. จำหน่าย ครั้งที่ 3 5 ก.ย.50		64,756.340	30,227.721

## 6. นโยบายและมาตรการ ปี 2550/51

คณะกรรมการ คชก. ได้มีมติเมื่อวันที่ 8 พฤศจิกายน 2550 เห็นชอบมาตรการแทรกแซงตลาดมันสำปะหลัง ปี 2550/51 อย่างเป็นระบบ รวม 3 มาตรการ ดังนี้

**6.1 มาตรการแทรกแซง** ด้วยการรับจำนำหัวมันสำปะหลังสดจากเกษตรกร ปริมาณ 5 ล้านตัน เพื่อแปรรูปเป็นมันเส้นและแป้งมัน โดยมีเงื่อนไขรับจำนำจากเกษตรกรไม่เกินรายละ 250 ตัน หรือวงเงินไม่เกินรายละ 350,000 บาท ระยะเวลารับจำนำ เดือนมกราคม-เมษายน 2551 กำหนดราคารับจำนำมันสำปะหลังสด เชื้อแป้ง 25% เป็นขั้นบันไดเดือนมกราคม 2551 กก.ละ 1.70 บาท เพิ่มขึ้นเดือนละ 0.05 บาท เป็นก.ละ 1.85 บาทในเดือนเมษายน 2551

**6.2 มาตรการเร่งระบายส่งออกผลิตภัณฑ์มันสำปะหลัง** เห็นชอบให้กรมการค้าต่างประเทศ (1) วางแผนและเร่งหาตลาดส่งออกผลิตภัณฑ์มันสำปะหลัง (2) จัดระบบส่งออกผลิตภัณฑ์มันสำปะหลัง

**6.3 มาตรการจัดระบบพิเศษเฉพาะพื้นที่** เห็นชอบให้ขยายดำเนินโครงการจัดระบบพิเศษเฉพาะพื้นที่มันสำปะหลังปี 2550/51 ในเขตภาคเหนือตอนล่าง อ.ชาณุวรลักษบุรี (จ.กำแพงเพชร) และเขตภาคตะวันออก อ.วังสมบูรณ์ (จ.สระแก้ว) โดยผู้เข้าร่วมโครงการใช้เงินกู้ยืมจาก ธ.ก.ส. และ ธ.กรุงไทย เป็นเงินทุนหมุนเวียน ดำเนินกิจกรรมการตลาด ระยะเวลาโครงการ ก.พ. 50 – มิ.ย. 55

## 7. สถานการณ์ ปี 2550/51

### 7.1 ในประเทศ

ผลผลิตฤดูกาลผลิต ปี 50/51 ผลผลิตออกสู่ตลาดแล้วประมาณร้อยละ 90 ในขณะที่ผู้ประกอบการค้ามันสำปะหลัง/แป้งมันยังคงมีความต้องการวัตถุดิบใช้ในการผลิตอย่างต่อเนื่อง ประกอบกับราคาส่งออกผลิตภัณฑ์มันสำปะหลัง ไน้มสูงขึ้นตามราคาธัญพืชในตลาดโลกที่สูงขึ้นมาก อีกทั้งมีการใช้มันเส้นในการผสมอาหารเลี้ยงสัตว์มากขึ้น จึงส่งผลให้ราคาซื้อขายหัวมันสดทรงตัวอยู่ในเกณฑ์สูง โดยราคารับซื้อ ณ โรงแป้ง (เชื้อแป้ง 25%) จ.นครราชสีมา รับซื้อเฉลี่ย กก.ละ 2.33 บาท ส่วน ณ ลานมัน (ชนิดคละ) เฉลี่ย กก.ละ 2.23 บาท

### 7.2 ต่างประเทศ

การส่งออกผลิตภัณฑ์มันของไทย ช่วงเดือน ม.ค.- มี.ค.51 มันเส้น 0.606 ล้านตัน มูลค่า 3,256 ล้านบาท ลดลงจากช่วงเดียวกันของปี 50 (ม.ค. - มี.ค.) สองเท่าตัว มันอัดเม็ด 0.762 ล้านตัน มูลค่า 4,100 ล้านบาท เพิ่มขึ้นจากช่วงเดียวกันของปี 50 (ม.ค.- มี.ค.) ร้อยละ 60 แป้งมัน 0.633 ล้านตัน มูลค่า 8,697 ล้านบาท เพิ่มขึ้นจากช่วงเดียวกันของปี 50 (ม.ค.- มี.ค.) ร้อยละ 11.81 ทั้งนี้ การส่งออกมันเส้นลดลงมีผลจากจีนคู่ค้ารายใหญ่มีการสั่งซื้อในปริมาณที่จำเป็นต้องใช้เท่านั้น สำหรับมันอัดเม็ดความต้องการในสหภาพยุโรปยังคงมีอย่างต่อเนื่อง ถึงแม้ราคาธัญพืชต่างๆ ภายในจะราคาลดลงก็ตาม ส่วนแป้งมันผู้ผลิต/ผู้ส่งออกเสนอขายต่างประเทศในราคาต่ำลงเล็กน้อย

สำนักส่งเสริมการค้าสินค้าเกษตร  
พฤษภาคม 2551

Agri\_24 มีหน่วยเป็นตัน F : ราคาเป็น

	ต.ค.	พ.ย.	ธ.ค.	ม.ค.	ก.พ.	มี.ค.	เม.ย.	พ.ค.	มิ.ย.	ก.ค.	ส.ค.	ก.ย.	เฉลี่ย
<b>1. ราคามันสดเกษตรกรขายได้ : สำนักงานเศรษฐกิจการเกษตร</b>													
2543/44	0.56	0.64	0.67	0.67	0.66	0.68	0.69	0.83	0.99	1.06	1.03	0.93	0.69
2544/45	0.93	0.99	0.99	1.03	1.05	1.11	1.16	1.12	1.06	1.02	1.04	0.98	1.05
2545/46	0.91	0.94	0.97	0.93	0.94	0.93	0.93	0.92	0.91	0.88	0.82	0.81	0.93
2546/47	0.77	0.79	0.82	0.82	0.76	0.74	0.80	0.83	0.98	1.00	1.06	1.09	0.80
2547/48	1.04	1.10	1.20	1.30	1.39	1.48	1.47	1.40	1.30	1.30	1.40	1.30	1.33
2548/49	1.21	1.27	1.40	1.37	1.38	1.36	1.30	0.99	0.99	0.96	0.94	0.94	1.29
2549/50	0.87	1.00	1.13	1.12	1.16	1.23	1.21	1.25	1.35	1.52	1.72	1.79	1.28
2550/51	1.72	1.62	1.82	1.99	2.09	2.20	2.23						1.95
<b>2. ราคามันสดแช่แข็ง 25% จ.นครราชสีมา</b>													
2543/44	0.72	0.74	0.83	0.83	0.82	0.84	0.88	1.03	1.14	1.30	1.30	1.24	0.97
2544/45	1.16	1.18	1.18	1.16	1.17	1.27	1.33	1.31	1.32	1.26	1.16	1.14	1.22
2545/46	1.06	1.06	1.16	1.02	1.05	0.98	1.02	1.00	0.97	0.96	0.96	0.93	1.01
2546/47	0.91	0.95	1.02	0.99	0.95	0.96	1.04	1.13	1.18	1.21	1.21	1.17	1.06
2547/48	1.12	1.20	1.29	1.49	1.53	1.59	1.65	1.68	1.68	1.65	1.54	1.52	1.50
2548/49	1.45	1.46	1.52	1.43	1.41	1.32	1.27	1.18	1.17	1.12	1.06	1.06	1.29
2549/50	1.06	1.15	1.18	1.18	1.21	1.28	1.33	1.47	1.59	1.69	1.74	1.85	1.39
2550/51	1.87	1.81	1.91	2.06	2.22	2.33	2.33						2.08
<b>3. ราคาส่งออก เอฟ.โอ.บี.มันเส้น</b>													
2543/44	-	-	-	-	-	-	-	-	-	-	-	-	-
2544/45	-	-	-	-	-	2.98	3.03	3.03	3.06	3.04	3.11	3.07	3.05
2545/46	2.96	2.93	2.89	2.81	2.82	2.85	2.90	2.90	2.82	2.83	2.82	2.82	2.86
2546/47	2.81	2.90	2.96	2.84	2.72	2.63	2.90	3.11	3.33	3.54	3.80	3.80	3.11
2547/48	3.29	3.29	3.40	3.76	4.00	4.36	4.46	4.51	4.73	4.83	4.76	4.73	4.18
2548/49	4.56	4.35	4.21	4.02	4.04	3.75	3.86	3.95	4.35	4.37	4.25	4.25	4.16
2549/50	4.22	3.94	4.20	3.96	3.97	3.96	3.93	4.28	4.39	4.63	4.94	5.24	4.31
2550/51	5.56	5.26	5.48	5.54	5.68	5.76	5.93						5.60
<b>4. ราคาส่งออก เอฟ.โอ.บี.แป้งมัน</b>													
2543/44	6.44	6.53	6.65	6.66	6.58	7.32	7.74	8.06	8.34	8.51	8.15	7.75	7.39
2544/45	7.75	7.80	7.62	7.83	7.96	8.42	8.76	8.53	8.03	7.52	7.71	7.46	7.95
2545/46	7.47	7.55	7.55	7.67	7.79	7.77	7.66	7.29	7.06	6.87	6.87	6.64	7.35
2546/47	6.52	6.65	7.11	6.91	6.61	6.89	7.16	7.68	7.82	7.84	7.95	7.95	7.26
2547/48	7.93	7.83	7.88	8.88	9.42	10.44	11.21	11.10	11.40	11.21	9.64	9.51	9.70
2548/49	9.47	9.19	9.30	8.97	9.01	8.32	8.49	8.32	8.39	8.23	7.77	7.73	8.60
2549/50	7.89	8.45	8.55	8.94	8.97	8.36	9.00	10.13	10.74	10.97	11.13	11.35	9.54
2550/51	11.99	11.58	11.98	12.12	12.66	13.39	13.59						12.47

ที่มา : สำนักงานเศรษฐกิจการเกษตร , กรมการค้าภายใน , สมาคมการค้ามันสำปะหลังไทย

ปริมาณการส่งออกมันสำปะหลัง

หน่วย : ตัน

	ต.ค.	พ.ย.	ธ.ค.	ม.ค.	ก.พ.	มี.ค.	เม.ย.	พ.ค.	มิ.ย.	ก.ค.	ส.ค.	ก.ย.	รวม
<b>1. ปริมาณการส่งออกมันเส้น</b>													
2543/44	9,310	39,52	89	19,958	101,59	26,284	60,174	85,586	48,234	301,956	256,264	107,223	915,220
2544/45	36,866	10,080	70,804	108,895	167,816	70,205	163,913	153,604	52,746	139,801	154,008	168,695	1,297,434
2545/46	12,000	54,835	122,515	124,015	312,651	75,228	376,459	126,398	105,678	87,865	172,496	37,904	1,608,042
2546/47	46,915	92,409	258,108	328,407	171,706	157,904	226,123	211,811	427,336	221,686	278,619	202,177	2,623,202
2547/48	115,748	219,937	244,532	156,113	197,141	313,386	214,612	336,599	180,921	282,829	217,839	147,369	2,627,027
2548/49	136,728	273,082	316,322	294,264	407,051	283,804	171,660	258,455	313,228	486,538	258,133	306,519	3,505,784
2549/50	342,132	322,559	376,015	618,400	471,790	264,246	191,913	276,728	266,874	190,478	142,264	844,518.85	3,547,850
2550/51	34,285	88,971	227,417	155,375	223,935								729,984
<b>2. ปริมาณการส่งออกแป้งมันดิบ</b>													
2543/44	91,317	102,577	100,613	91,048	96,617	78,061	62,317	64,637	58,491	48,049	75,586	71,348	940,661
2544/45	78,258	68,603	69,980	72,530	81,931	73,639	61,605	50,938	44,423	58,701	71,978	76,532	809,118
2545/46	88,302	93,664	75,146	106,524	108,849	104,626	97,088	71,693	70,054	66,297	71,929	90,960	1,045,132
2546/47	107,470	93,318	95,245	105,007	98,104	104,317	86,566	98,526	95,259	78,603	78,950	86,183	1,127,547
2547/48	102,786	91,678	88,689	66,634	70,098	87,556	74,581	66,437	72,005	62,656	75,018	121,694	979,833
2548/49	121,710	109,907	88,681	119,783	130,847	133,447	116,149	115,639	126,303	119,528	158,416	136,690	1,477,100
2549/50	175,912	183,936	155,158	144,803	148,018	165,281	150,681	112,611	94,718	80,061	96,531	118,338	1,626,048
2550/51	120,170	110,850	132,230	114,032	229,048								706,330
<b>3. ปริมาณการส่งออกแป้งมันแปรรูป</b>													
2543/44	29,927	37,463	26,171	33,571	25,865	43,475	27,487	40,771	33,108	33,168	36,409	35,262	402,678
2544/45	35,759	42,813	34,041	38,408	29,786	40,559	41,079	44,292	36,904	39,512	32,680	37,523	453,356
2545/46	38,217	41,732	37,744	42,820	38,708	48,157	52,384	49,493	37,609	41,982	36,915	46,012	511,773
2546/47	42,095	42,209	47,131	45,083	51,189	53,509	61,390	53,635	55,170	47,928	53,435	58,410	611,184
2547/48	60,540	53,245	59,571	51,801	42,143	53,474	60,525	63,277	46,155	46,330	42,275	47,732	627,068
2548/49	45,758	50,978	46,046	45,621	48,813	65,884	45,164	61,049	43,391	49,570	47,470	52,430	602,174
2549/50	56,268	66,497	59,760	33,981	33,802	40,365	34,101	48,120	45,854	34,932	39,654	33,623	526,957
2549/50	46,829	42,352	35,327	33,760	72,879								231,147

ที่มา : กรมศุลกากร





## ยางพารา

1. ผลผลิตและความต้องการใช้		ปี 2547	ปี 2548	ปี 2549	ปี 2550	ปี 2551
		(ประมาณการ)				
ผลผลิตโลก	(ล้านตัน)	8.75	8.88	9.67	9.68	9.75
การใช้ของโลก	(ล้านตัน)	8.71	9.08	9.22	9.67	9.95
ผลผลิตไทย	(ล้านตัน)	2.98	2.99	3.07	3.02	3.19
การใช้ภายในประเทศ	(ล้านตัน)	0.32	0.34	0.32	0.35	0.36
ปริมาณส่งออก	(ล้านตัน)	3.02	2.95	3.06	2.966	.762
มูลค่าส่งออก	(ล้านบาท)	137,604	148,868	205,361	194,356	57,743

(มี.ก.51)

ที่มา : IRSG , สำนักงานเศรษฐกิจการเกษตร, กรมศุลกากร

2. ต้นทุน (บาท/กก.)		31.80	34.14	32.55	33.87	33.87
3. ราคา (บาท/กก.)						
ยางแผ่นดิบชั้น 3		44.61	52.19	68.18	68.97	81.88
(เกษตรกรขายได้)						
ยางแผ่นรมควันชั้น 3		51.51	60.34	80.03	78.09	89.35
(เอฟ . โอ . บี .ท่าเรือกรุงเทพฯ)						
ยางแผ่นรมควันชั้น 3		51.01	59.72	78.71	77.90	88.45
(ซื้อขายล่วงหน้า ตลาดสิงคโปร์)						

## 4. สภาพปัญหาและการแก้ไขปัญหา

4.1 ในช่วงที่ผ่านมา (ปี 2535 – ปี 2544) ได้เกิดปัญหาราคายางพาราดกต่ำ กระทรวงเกษตรฯ โดยองค์การสวนยาง (อสย.) ได้แทรกแซงตลาดอย่างต่อเนื่อง โดยใช้เงินกู้จากธนาคารกรุงไทยรวมประมาณ 21,000 ล้านบาท เพื่อใช้หมุนเวียนรับซื้อยาง และเกิดภาวะขาดทุนในการดำเนินการประมาณ 15,000 ล้านบาท

4.2 ได้มีการจัดตั้งบริษัทร่วมทุนยาง 3 ประเทศ (ไทย อินโดนีเซีย และมาเลเซีย) มีวัตถุประสงค์เพื่อรักษาเสถียรภาพราคายาง ซึ่งเป็นที่คาดว่าจะทำให้ราคายางเคลื่อนไหวอยู่ในเกณฑ์สูงอย่างยั่งยืน และประเทศผู้ผลิตมีอำนาจต่อรองและการจัดการด้านการตลาด ทั้งนี้ กรม.ได้มีมติ (28 เม.ย.46) เห็นชอบให้จัดสรรเงิน 100 ล้านเหรียญสหรัฐ หรือ 4,400 ล้านบาท ใช้จ่ายลงทุนในบริษัทร่วมทุนฯ

4.3 กรม.ได้มีมติ (25 กค.49) เห็นชอบการแก้ไขปัญหายางพาราจังหวัดชายแดนภาคใต้ตามที่สำนักงานสภาความมั่นคงแห่งชาติเสนอโดยขยายระยะเวลาโครงการตลาดกลางยางพาราเคลื่อนที่ระดับอำเภอใน 3 จังหวัดชายแดนภาคใต้ (ปัตตานี ยะลา และนราธิวาส) และให้ชะลอการขอดำเนินการจัดตั้งตลาดกลางยางพาราจังหวัดยะลาไว้ก่อน

## 5. สถานการณ์ปัจจุบัน

### 5.1 สถานการณ์ตลาดโลก

ผลผลิตยางธรรมชาติของโลกปี 2551 มีประมาณ 9.75 ล้านตัน เพิ่มขึ้นจากปี 2550 จำนวน 0.07 ล้านตัน หรือคิดเป็นร้อยละ 0.97 เนื่องจากการขยายพื้นที่ปลูกยางในเอเชีย ได้แก่ อินโดนีเซีย อินเดี และ เวียดนาม ส่วนการใช้ยางธรรมชาติของโลก ประมาณ 9.95 ล้านตัน เพิ่มขึ้นจากปีที่ผ่านมา 0.28 ล้านตัน หรือคิดเป็นร้อยละ 2.89 เนื่องจากความต้องการใช้ในอุตสาหกรรมยานยนต์ขยายตัวเพิ่มขึ้น

### 5.2 สถานการณ์ภายในประเทศ

ราคายางปรับตัวสูงขึ้นจากเดือนที่ผ่านมา สาเหตุมาจากปริมาณผลผลิตลดน้อยลงเนื่องจาก (1) ฝนตกหนักในแหล่งผลิตสำคัญของไทย (2) ความต้องการของผู้ผลิตยางล้อมีอย่างต่อเนื่อง (3) ราคาน้ำมันในตลาดโลกเพิ่มสูงขึ้น (4) ความต้องการซื้อเพื่อเก็บเข้าสต็อกของจีน

~~~~~

สำนักส่งเสริมการค้าสินค้าเกษตร  
กรมการค้าภายใน  
พฤษภาคม 2551

## ราคายางพาราภายในประเทศและต่างประเทศ

หน่วย :บาท/กก.

| ปี                                                                 | มค.   | กพ.   | มีค.  | เมย.  | พค.             | มิย.   | กค.   | สค.   | กย.                                                   | ตค.   | พย.   | ธค.   | เฉลี่ย |
|--------------------------------------------------------------------|-------|-------|-------|-------|-----------------|--------|-------|-------|-------------------------------------------------------|-------|-------|-------|--------|
| <b>1. ราคายางแผ่นดิบชั้น 3 ที่เกษตรกรขายได้</b>                    |       |       |       |       |                 |        |       |       |                                                       |       |       |       |        |
|                                                                    |       |       |       |       |                 |        |       |       | ที่มา : สำนักงานเศรษฐกิจการเกษตร                      |       |       |       |        |
| 2545                                                               | 20.15 | 22.58 | 23.60 | 23.32 | 24.25           | 29.90  | 28.82 | 30.15 | 32.35                                                 | 30.00 | 29.97 | 30.16 | 27.10  |
| 2546                                                               | 32.43 | 34.82 | 38.60 | 36.52 | 35.23           | 36.92  | 35.59 | 36.94 | 38.37                                                 | 43.45 | 42.94 | 39.76 | 37.63  |
| 2547                                                               | 41.41 | 41.85 | 44.57 | 45.94 | 47.63           | 49.72  | 46.06 | 44.54 | 44.68                                                 | 45.53 | 43.44 | 39.94 | 44.61  |
| 2548                                                               | 39.14 | 41.99 | 43.50 | 44.68 | 46.52           | 52.22  | 59.75 | 58.21 | 61.47                                                 | 61.93 | 56.30 | 60.57 | 52.19  |
| 2549                                                               | 65.28 | 69.79 | 71.96 | 73.50 | 81.22           | 93.45  | 82.76 | 69.98 | 55.71                                                 | 57.12 | 47.98 | 49.47 | 68.19  |
| 2550                                                               | 63.06 | 72.22 | 68.17 | 71.41 | 73.07           | 70.80  | 61.96 | 63.64 | 65.44                                                 | 69.80 | 74.79 | 73.30 | 68.97  |
| 2551                                                               | 77.36 | 81.93 | 79.84 | 81.88 | 90.50 (20พค.51) |        |       |       |                                                       |       |       |       |        |
| <b>2. ราคายางแผ่นดิบชั้น 3 ตลาดหาดใหญ่</b>                         |       |       |       |       |                 |        |       |       |                                                       |       |       |       |        |
|                                                                    |       |       |       |       |                 |        |       |       | ที่มา : สถาบันวิจัยยาง                                |       |       |       |        |
| 2545                                                               | 21.79 | 23.96 | 25.63 | 25.95 | 26.90           | 34.52  | 30.83 | 32.35 | 34.08                                                 | 31.90 | 32.04 | 31.57 | 29.29  |
| 2546                                                               | 37.83 | 37.30 | 41.17 | 40.89 | 38.40           | 41.21  | 39.17 | 39.28 | 41.93                                                 | 48.32 | 45.44 | 43.02 | 41.16  |
| 2547                                                               | 42.93 | 44.06 | 47.25 | 49.09 | 50.53           | 52.10  | 47.40 | 46.28 | 46.35                                                 | 47.32 | 44.89 | 42.94 | 46.76  |
| 2548                                                               | 42.94 | 42.68 | 45.71 | 48.01 | 47.77           | 58.17  | 66.76 | 62.91 | 69.89                                                 | 70.12 | 60.00 | 66.36 | 56.78  |
| 2549                                                               | 68.90 | 73.47 | 75.20 | 67.98 | 88.89           | 97.58  | 84.92 | 73.17 | 68.73                                                 | 60.54 | 51.02 | 54.99 | 72.12  |
| 2550                                                               | 67.50 | 75.04 | 72.24 | 75.33 | 76.87           | 72.43  | 63.67 | 69.38 | 67.92                                                 | 73.29 | 78.46 | 76.42 | 72.38  |
| 2551                                                               | 79.97 | 83.61 | 81.83 | 83.82 | 95.59 (20พค.51) |        |       |       |                                                       |       |       |       |        |
| <b>3. ราคาส่งออกยางแผ่นรมควันชั้น 3 (เอฟ.โอ.บี) ท่าเรือกรุงเทพ</b> |       |       |       |       |                 |        |       |       |                                                       |       |       |       |        |
|                                                                    |       |       |       |       |                 |        |       |       | ที่มา : สถาบันวิจัยยาง/สนง.กองทุนสงเคราะห์การทำสวนยาง |       |       |       |        |
| 2545                                                               | 24.20 | 27.06 | 29.06 | 29.28 | 29.78           | 37.46  | 34.86 | 35.83 | 38.42                                                 | 36.45 | 36.20 | 36.10 | 32.89  |
| 2546                                                               | 36.25 | 39.35 | 41.13 | 40.70 | 41.48           | 43.30  | 41.50 | 43.45 | 43.70                                                 | 45.60 | 53.08 | 49.55 | 43.26  |
| 2547                                                               | 48.15 | 49.68 | 52.35 | 52.82 | 54.10           | 55.88  | 52.60 | 51.70 | 51.17                                                 | 52.48 | 50.30 | 46.83 | 51.51  |
| 2548                                                               | 45.92 | 47.53 | 50.42 | 52.29 | 53.61           | 58.73  | 72.20 | 66.72 | 70.15                                                 | 70.19 | 67.30 | 69.01 | 60.34  |
| 2549                                                               | 74.09 | 82.05 | 81.16 | 82.27 | 93.47           | 104.25 | 96.73 | 83.65 | 68.98                                                 | 69.81 | 60.83 | 63.01 | 80.03  |
| 2550                                                               | 75.04 | 82.44 | 72.24 | 81.74 | 82.05           | 78.47  | 70.49 | 72.34 | 74.10                                                 | 79.07 | 82.55 | 84.00 | 77.88  |
| 2551                                                               | 87.51 | 86.16 | 88.54 | 89.35 | 97.90 (20พค.51) |        |       |       |                                                       |       |       |       |        |
| <b>4. ราคายางแผ่นรมควันชั้น 3 ตลาดสิงคโปร์ (เอฟ.โอ.บี)</b>         |       |       |       |       |                 |        |       |       |                                                       |       |       |       |        |
|                                                                    |       |       |       |       |                 |        |       |       | ที่มา : สถาบันวิจัยยาง                                |       |       |       |        |
| 2545                                                               | 23.40 | 26.71 | 27.87 | 28.28 | 28.84           | 32.32  | 33.29 | 38.06 | 36.93                                                 | 36.16 | 36.20 | 36.22 | 32.02  |
| 2546                                                               | 38.81 | 41.31 | 45.02 | 40.29 | 39.78           | 40.24  | 40.09 | 43.30 | 44.40                                                 | 50.65 | 50.27 | 49.20 | 43.61  |
| 2547                                                               | 48.36 | 50.38 | 52.56 | 53.69 | 53.52           | 54.81  | 51.28 | 51.26 | 50.93                                                 | 52.20 | 46.59 | 46.52 | 51.01  |
| 2548                                                               | 45.91 | 48.67 | 50.08 | 51.36 | 52.48           | 57.98  | 70.96 | 66.72 | 68.58                                                 | 69.27 | 66.12 | 68.46 | 59.72  |
| 2549                                                               | 72.97 | 81.57 | 80.80 | 81.18 | 92.40           | 102.48 | 93.10 | 81.44 | 67.65                                                 | 68.27 | 59.82 | 62.83 | 78.71  |
| 2550                                                               | 75.21 | 82.11 | 78.16 | 80.71 | 81.22           | 76.00  | 68.85 | 71.65 | 73.52                                                 | 79.26 | 84.15 | 84.01 | 77.90  |
| 2551                                                               | 87.57 | 86.16 | 87.17 | 88.45 | 94.80 (20พค.51) |        |       |       |                                                       |       |       |       |        |
| <b>5. ราคาน้ำยางสด ที่เกษตรกรขายได้</b>                            |       |       |       |       |                 |        |       |       |                                                       |       |       |       |        |
|                                                                    |       |       |       |       |                 |        |       |       | ที่มา : สำนักงานเศรษฐกิจการเกษตร                      |       |       |       |        |
| 2544                                                               | 19.46 | 20.99 | 20.54 | 20.76 | 21.92           | 23.50  | 22.66 | 20.57 | 19.27                                                 | 17.53 | 17.35 | 13.84 | 19.87  |
| 2545                                                               | 17.47 | 20.40 | 22.35 | 23.92 | 23.93           | 26.78  | 27.86 | 25.71 | 28.61                                                 | 27.95 | 26.80 | 27.99 | 24.98  |
| 2546                                                               | 30.13 | 32.07 | 37.78 | 39.59 | 37.46           | 38.87  | 35.08 | 37.61 | 38.21                                                 | 42.76 | 41.15 | 36.39 | 37.26  |
| 2547                                                               | 41.90 | 43.21 | 44.55 | 46.39 | 46.70           | 49.48  | 45.05 | 42.42 | 43.23                                                 | 44.00 | 42.31 | 35.88 | 43.76  |
| 2548                                                               | 35.88 | 43.44 | 47.37 | 48.13 | 47.77           | 52.90  | 57.61 | 57.40 | 59.48                                                 | 61.98 | 57.50 | 60.57 | 52.50  |
| 2549                                                               | 65.51 | 71.21 | 76.51 | 76.65 | 82.46           | 90.55  | 77.42 | 67.35 | 50.10                                                 | 57.93 | 48.47 | 50.85 | 67.92  |
| 2550                                                               | 64.74 | 72.83 | 74.23 | 73.26 | 73.05           | 64.65  | 58.22 | 63.29 | 65.33                                                 | 67.61 | 72.20 | 68.68 | 68.17  |
| 2551                                                               | 76.21 | 82.35 | 78.10 | 77.69 | 88.00 (20พค.51) |        |       |       |                                                       |       |       |       |        |
| <b>6. ราคาส่งออก F.O.B. น้ำยางชั้น ตลาดกรุงเทพ</b>                 |       |       |       |       |                 |        |       |       |                                                       |       |       |       |        |
|                                                                    |       |       |       |       |                 |        |       |       | ที่มา : สำนักงานเศรษฐกิจการเกษตร                      |       |       |       |        |
| 2545                                                               | 20.52 | 22.54 | 24.00 | 24.57 | 24.69           | 27.08  | 26.31 | 26.63 | 28.18                                                 | 27.54 | 27.39 | 27.99 | 25.62  |
| 2546                                                               | 29.23 | 30.24 | 35.15 | 36.50 | 34.42           | 34.55  | 34.63 | 34.52 | 34.60                                                 | 35.10 | 41.70 | 41.66 | 35.19  |
| 2547                                                               | 39.16 | 39.79 | 40.47 | 40.40 | 40.60           | 41.70  | 40.62 | 39.79 | 39.90                                                 | 40.37 | 47.40 | 36.80 | 40.58  |
| 2548                                                               | 35.39 | 36.62 | 38.83 | 40.44 | 40.85           | 44.20  | 50.20 | 49.25 | 51.60                                                 | 52.49 | 55.50 | 50.45 | 45.49  |
| 2549                                                               | 52.42 | 61.54 | 63.16 | 60.84 | 72.08           | 72.66  | 67.36 | 57.09 | 46.57                                                 | 50.40 | 43.90 | 42.31 | 57.53  |
| 2550                                                               | 50.80 | 59.80 | 59.52 | 58.59 | 55.83           | 51.17  | 44.90 | 49.91 | 48.88                                                 | 50.53 | 55.72 | 54.75 | 53.37  |
| 2551                                                               | 56.88 | 61.34 | 58.67 | 59.15 |                 |        |       |       |                                                       |       |       |       |        |



สถิติราคาขายส่ง ขายปลีก สินค้าไก่เนื้อ

ปี 2546 - 2551

หน่วย : บาท/กก.

| ปี                                            | ม.ค.  | ก.พ.  | มี.ค. | เม.ย. | พ.ค.  | มิ.ย. | ก.ค.  | ส.ค.  | ก.ย.  | ต.ค.  | พ.ย.  | ธ.ค.  | เฉลี่ย |
|-----------------------------------------------|-------|-------|-------|-------|-------|-------|-------|-------|-------|-------|-------|-------|--------|
| <b>ราคาขายส่งลูกไก่เนื้อทั่วไป (บาท/ตัว)</b>  |       |       |       |       |       |       |       |       |       |       |       |       |        |
| 2546                                          | 4.45  | 2.16  | 2.00  | 7.22  | 10.16 | 12.29 | 13.00 | 10.55 | 6.36  | 5.61  | 8.05  | 7.27  | 7.43   |
| 2547                                          | 7.75  | 7.00  | 10.00 | 10.00 | 8.00  | 8.00  | 6.18  | 7.14  | 9.73  | 7.90  | 7.00  | 7.45  | 8.01   |
| 2548                                          | 8.80  | 9.53  | 11.00 | 11.59 | 12.37 | 11.18 | 12.68 | 14.14 | 15.00 | 15.00 | 13.09 | 12.60 | 12.25  |
| 2549                                          | 13.00 | 11.68 | 6.48  | 9.00  | 8.70  | 4.53  | 4.53  | 4.82  | 4.50  | 8.19  | 11.27 | 9.58  | 8.02   |
| 2550                                          | 7.62  | 5.50  | 7.19  | 8.24  | 9.40  | 11.19 | 13.50 | 14.00 | 14.00 | 14.00 | 14.00 | 14.00 | 11.05  |
| 2551                                          | 12.95 | 12.50 | 15.05 | 16.00 |       |       |       |       |       |       |       |       | 14.13  |
| <b>ราคาขายส่งไก่มีชีวิตหน้าโรงฆ่า กทม.</b>    |       |       |       |       |       |       |       |       |       |       |       |       |        |
| 2546                                          | 23.05 | 19.74 | 19.60 | 28.42 | 31.21 | 32.93 | 35.00 | 32.20 | 22.47 | 23.81 | 28.05 | 24.48 | 26.75  |
| 2547                                          | 25.70 | 14.08 | 26.25 | 30.11 | 27.57 | 26.12 | 24.45 | 23.68 | 27.43 | 22.20 | 21.20 | 25.65 | 24.54  |
| 2548                                          | 29.63 | 30.34 | 30.67 | 32.35 | 30.05 | 30.30 | 30.55 | 36.23 | 38.23 | 38.60 | 29.91 | 30.75 | 32.30  |
| 2549                                          | 34.00 | 28.76 | 25.72 | 29.63 | 30.55 | 23.61 | 25.32 | 24.16 | 22.98 | 28.10 | 32.23 | 33.00 | 28.17  |
| 2550                                          | 25.57 | 26.70 | 31.50 | 31.50 | 31.50 | 33.21 | 36.25 | 36.74 | 36.55 | 33.45 | 37.41 | 37.50 | 33.16  |
| 2551                                          | 35.93 | 36.55 | 39.93 | 42.33 |       |       |       |       |       |       |       |       | 38.69  |
| <b>ราคาขายปลีกไก่สดทั้งตัว (รวมเครื่องใน)</b> |       |       |       |       |       |       |       |       |       |       |       |       |        |
| 2546                                          | 42.14 | 41.00 | 39.67 | 43.17 | 47.29 | 49.00 | 49.00 | 48.48 | 44.93 | 45.67 | 48.48 | 45.98 | 45.40  |
| 2547                                          | 47.85 | 42.50 | 46.98 | 52.08 | 50.28 | 45.50 | 43.90 | 43.73 | 48.73 | 43.05 | 39.98 | 44.45 | 45.75  |
| 2548                                          | 49.53 | 52.50 | 51.61 | 53.65 | 51.95 | 51.00 | 51.08 | 55.91 | 56.43 | 54.05 | 51.32 | 50.50 | 52.46  |
| 2549                                          | 53.18 | 51.55 | 49.00 | 51.00 | 50.85 | 46.39 | 46.39 | 46.14 | 43.40 | 45.50 | 50.25 | 51.00 | 48.72  |
| 2550                                          | 47.83 | 48.30 | 51.00 | 51.00 | 52.50 | 54.50 | 55.20 | 55.86 | 56.55 | 54.77 | 55.50 | 55.50 | 53.21  |
| 2551                                          | 55.50 | 55.58 | 57.67 | 61.81 |       |       |       |       |       |       |       |       | 57.64  |

บาท/กก.

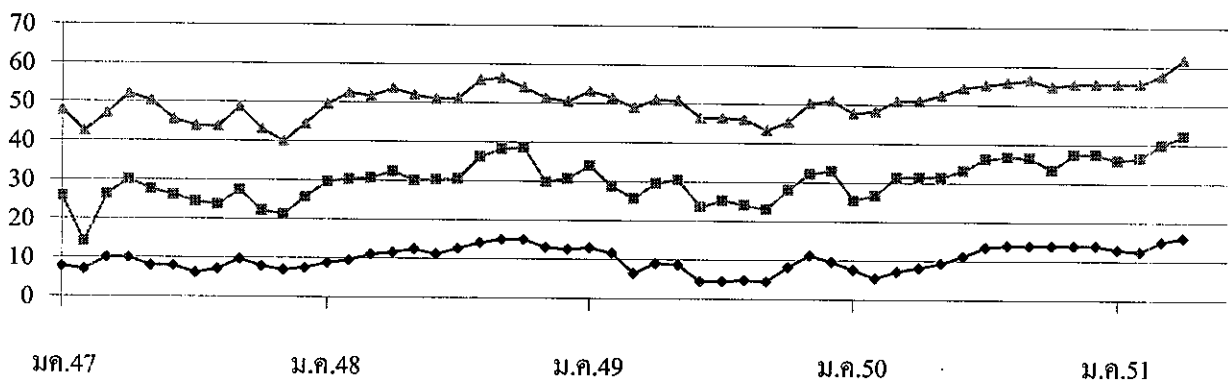

◆ ลูกไก่เนื้อ

■ ขายส่งไก่มีชีวิต

▲ ขายปลีกไก่สดทั้งตัวรวมเครื่องใน

## กุ้ง

| 1. ผลผลิตและความต้องการใช้ | ปี 2548   | ปี 2549   | ปี 2550   | ปี 2551        |
|----------------------------|-----------|-----------|-----------|----------------|
| ผลผลิต โลก (ตัน)           | 1,701,000 | 1,835,000 | 2,010,000 | na             |
| ผลผลิต ไทย (ตัน)           | 422,785   | 507,184   | 444,751   | 400,000 *      |
| - กุ้งขาวแวนนาไม           | 408,235   | 503,207   | 441,460   | 392,000        |
| - กุ้งกุลาดำ               | 14,550    | 3,977     | 3,291     | 8,000          |
| ความต้องการใช้ภายใน (ตัน)  | 35,000    | 40,000    | 44,475    | 40,000         |
| การนำเข้า ปริมาณ (ตัน)     | 23,532    | 24,355    | 15,926    | 3,766          |
|                            |           |           |           | (ม.ก.-มี.ค.51) |
| มูลค่า (ล้านบาท)           | 3,073     | 2,960     | 1,516     | 406            |
| การส่งออก ปริมาณ (ตัน)     | 279,347   | 310,272   | 356,766   | 69,367         |
|                            |           |           |           | (ม.ก.-มี.ค.51) |
| มูลค่า (ล้านบาท)           | 71,385    | 77,189    | 81,858    | 15,490         |

\* ตามยุทธศาสตร์กุ้ง กษ. คาดว่าจะมีผลผลิตกุ้งประมาณ 532,400 ตัน

## 2. ราคากุ้ง ณ ตลาดกลางสัตว์น้ำ จ.สมุทรสาคร

|                              |        |        |     |           |
|------------------------------|--------|--------|-----|-----------|
| กุ้งกุลาดำ ขนาด 50ตัว/กก.    | 181.00 | 166.00 | 145 | -         |
| กุ้งขาวแวนนาไมขนาด 60ตัว/กก. | 132.00 | 125.00 | 109 | 118       |
|                              |        |        |     | (เม.ย.51) |

## 3. ต้นทุนการผลิต

|                |        |        |        |    |
|----------------|--------|--------|--------|----|
| กุ้งกุลาดำ     | 135.15 | 138.49 | 139.00 | na |
| กุ้งขาวแวนนาไม | 87.83  | 92.59  | 105.00 | na |

## 4. สภาพปัญหา

4.1 ผลผลิตกุ้งจากการเพาะเลี้ยงมีประมาณ 400,000 ตันเศษ (กุ้งขาวแวนนาไม 98% และกุ้งกุลาดำ 2%) ลดลงจากปีก่อน 9.9% เนื่องจากมีการใช้พื้นที่ปลูกข้าวทดแทน และอีกส่วนหนึ่งจากต้นทุนการผลิตสูงขึ้นจากราคาปัจจัยการผลิต ได้แก่ วัตถุดิบอาหารสัตว์ น้ำมัน แร่ขี้เถ้า และค่าขนส่งที่สูงขึ้น (ตามยุทธศาสตร์กุ้ง กษ. คาดว่า ปี 2551 ผลผลิตกุ้งมี 532,400 ตัน)

4.2 การส่งออกยังคงประสบปัญหา AD C-Bond และค่าเงินบาทแข็ง โดยการส่งออกตั้งแต่ ม.ก. - มี.ค.51 มีปริมาณ 69,367 ตัน มูลค่า 15,490 ล้านบาท ปริมาณลดลงจากระยะเดียวกันของปีก่อน 999 ตัน และมูลค่าลดลง 1,399 ล้านบาท หรือ 1.42% และ 8.28% ตามลำดับ

## 5. มาตรการในการแก้ไขปัญหาราคากุ้ง ปี 2551

5.1 มาตรการแก้ไขปัญหา ประชุมหน่วยงานที่เกี่ยวข้อง และสมาคม/ชมรมผู้เลี้ยง (8 เม.ย.51) ที่ประชุมได้มีมติ มอบหมายให้หน่วยงานหลักหรือผู้เกี่ยวข้อง เพื่อพิจารณาประเด็นปัญหา ดังนี้

| หน่วยงานหลัก                                                                                                                                                | ประเด็นพิจารณา                                                          |
|-------------------------------------------------------------------------------------------------------------------------------------------------------------|-------------------------------------------------------------------------|
| <p>ระยะเร่งด่วน</p> <p>- สำนักงานเศรษฐกิจการเกษตร และกรมประมงร่วมกับธนาคารแห่งประเทศไทย สมาคมอาหารแช่เยือกแข็งไทย องค์กรผู้เลี้ยงกุ้ง และสมาคมธนาคารไทย</p> | <p>- สิ้นเชื้อพิเศษแก่โรงงานแปรรูปและส่งเสริมการทำ Contract Farming</p> |

| หน่วยงานหลัก                                                                                                                                                                                              | ประเด็นพิจารณา                                                                                                                                           |
|-----------------------------------------------------------------------------------------------------------------------------------------------------------------------------------------------------------|----------------------------------------------------------------------------------------------------------------------------------------------------------|
| <ul style="list-style-type: none"> <li>- สำนักงานเศรษฐกิจการคลัง ร่วมกับ สมาคมอาหารแช่เยือกแข็งไทย</li> <li>- กรมการค้าภายใน</li> <li>- กรมส่งเสริมการปกครองท้องถิ่น ประสานการไฟฟ้าส่วนภูมิภาค</li> </ul> | <ul style="list-style-type: none"> <li>- อัตราเงินชดเชยแก่ผู้ส่งออก</li> <li>- ภาษีนำเข้าวัตถุดิบอาหารกุ้ง</li> <li>- ค่าไฟฟ้าในการเลี้ยงกุ้ง</li> </ul> |
| <p>ระยะยาว</p> <ul style="list-style-type: none"> <li>- สำนักงานเศรษฐกิจการเกษตร และกรมประมงร่วมกับ ศูนย์พันธุ์วิศวกรรม และเทคโนโลยีชีวภาพแห่งชาติ</li> </ul>                                             | <ul style="list-style-type: none"> <li>- อบรมเพื่อพัฒนามาตรฐานฟาร์มและสนับสนุนการวิจัยและพัฒนาพ่อแม่พันธุ์กุ้งคุณภาพ</li> </ul>                          |

## 5.2 มาตรการด้านการส่งออก

(1) การจัดการตลาดเชิงรุก กระทรวงพาณิชย์ (กรมส่งเสริมการส่งออก) จะได้หารือผู้ที่เกี่ยวข้อง เพื่อกำหนดมาตรการด้านการส่งออกกุ้งของไทยทั้งตลาดที่มีอยู่เดิม และเจาะตลาดใหม่ที่มีศักยภาพ

(2) ข้อมูลการตลาด มอบหมายกรมส่งเสริมการส่งออก จัดส่งข้อมูล ราคา การนำเข้าการติดต่อซื้อขายของ ผู้ซื้อ ในภูมิภาคแถบเอเชีย และตะวันออกกลาง ให้ผู้ส่งออกทราบทั่วกัน

(3) ขอความร่วมมือ ให้สมาคมทางการค้าร่วมกันสร้างความเข้มแข็งในการรักษาประโยชน์ของสมาชิกสมาคม ได้แก่ การร่วมมือกันเพื่อเพิ่มศักยภาพในการต่อรองกับประเทศคู่ค้า การแจ้งข่าวสารให้สมาชิกได้ทราบสถานการณ์โดยทั่วกัน เพื่อให้กลไกตลาดเข้มแข็งมากขึ้น

## 6. สถานการณ์ปัจจุบัน

6.1 ระดับราคากุ้งขาวแวนนาไมขนาด 60 ตัว/กก. ณ ตลาดกลางสัตว์น้ำ จ.สมุทรสาครเฉลี่ย กก.ละ 118 บาท สูงขึ้นจากเดือนก่อน กก.ละ 8 บาท เนื่องจากผลผลิตออกสู่ตลาดลดลง โดยปริมาณกุ้งเข้าสู่ตลาดกลางฯ รวม 2,479 ตู แยกเป็นกุ้งขาวแวนนาไม 2,478 ตู คิดเป็นปริมาณ 7,434 ตัน ลดลงจากเดือนก่อน 631 ตู ปริมาณ 1,893 ตัน ส่วนกุ้งกุลาดำเข้าสู่ตลาดกลางจำนวน 1 ตู ปริมาณ 3 ตัน ลดลงจากเดือนก่อน 8 ตู ปริมาณ 24 ตัน

6.2 การส่งออกยังคงไม่คล่องตัว เนื่องจากตลาดส่งออกที่สำคัญของไทย คือ สหรัฐอเมริกาประสบปัญหา ด้านเศรษฐกิจชะลอตัวจากปัญหา Subprime รวมทั้ง ผลกระทบจากมาตรการกีดกันทางการค้า เช่น AD และ C-Bond

## 7. แนวโน้ม ผลผลิตกุ้งออกสู่ตลาดเพิ่มขึ้น คาดว่าราคาจะมีแนวโน้มปรับตัวลดลง

\*\*\*\*\*

ราคาผู้ฤดูดำ

|                                                                                        | ม.ค. | ก.พ. | มี.ค. | เม.ย. | พ.ค. | มิ.ย. | ก.ค. | ส.ค. | ก.ย. | ต.ค. | พ.ย. | ธ.ค. | เฉลี่ย |
|----------------------------------------------------------------------------------------|------|------|-------|-------|------|-------|------|------|------|------|------|------|--------|
| ราคาผู้เกษตรกรรายได้ (ขนาด 41 ตัวขึ้นไปต่อกก.) ที่มา : สำนักงานเศรษฐกิจการเกษตร        |      |      |       |       |      |       |      |      |      |      |      |      |        |
| 2549                                                                                   | 203  | 192  | 180   | 173   | 172  | 174   | 184  | 178  | 166  | 154  | 154  | 153  | 174    |
| 2550                                                                                   | 149  | 145  | 144   | 149   | 150  | 150   | 150  | 177  | 147  | -    | -    | 132  | 149    |
| 2551                                                                                   | 170  | 167  | 170   | 240   |      |       |      |      |      |      |      |      |        |
| ราคา ฌ ตลาดกลางสัตว์น้ำ จ.สมุทรสาคร (ขนาด 50 ตัวต่อกก.) ที่มา : ชมรมผู้ค้าผู้สมุทรสาคร |      |      |       |       |      |       |      |      |      |      |      |      |        |
| 2549                                                                                   | 210  | 181  | 172   | 175   | 172  | 183   | 169  | 154  | 154  | 153  | 139  | 125  | 166    |
| 2550                                                                                   | 138  | 145  | 150   | 155   | 155  | 155   | 153  | -    | -    | 110  | -    | -    | 145    |
| 2551                                                                                   | -    | -    | -     | -     |      |       |      |      |      |      |      |      |        |

ราคาผู้ขาวแวนนาไม

|                                                                                         | ม.ค. | ก.พ. | มี.ค. | เม.ย. | พ.ค. | มิ.ย. | ก.ค. | ส.ค. | ก.ย. | ต.ค. | พ.ย. | ธ.ค. | เฉลี่ย |
|-----------------------------------------------------------------------------------------|------|------|-------|-------|------|-------|------|------|------|------|------|------|--------|
| ราคาผู้เกษตรกรรายได้ (ขนาด 51-60 ตัวต่อกก.) ที่มา : สำนักงานเศรษฐกิจการเกษตร            |      |      |       |       |      |       |      |      |      |      |      |      |        |
| 2549                                                                                    | 148  | 148  | 144   | 164   | 134  | 117   | 118  | 120  | 120  | 118  | 115  | 114  | 130    |
| 2550                                                                                    | 116  | 116  | 119   | 115   | 104  | 86    | 88   | 88   | 108  | 119  | 123  | 128  | 109    |
| 2551                                                                                    | 129  | 123  | 115   | 122   |      |       |      |      |      |      |      |      |        |
| ราคา ฌ ตลาดกลางสัตว์น้ำ จ.สมุทรสาคร (ขนาด 60 ตัวต่อกก.) ที่มา : ชมรมผู้ค้าผู้สมุทรสาคร  |      |      |       |       |      |       |      |      |      |      |      |      |        |
| 2549                                                                                    | 145  | 143  | 141   | 143   | 123  | 111   | 114  | 119  | 121  | 120  | 112  | 108  | 125    |
| 2550                                                                                    | 114  | 116  | 115   | 109   | 102  | 88    | 91   | 92   | 109  | 119  | 123  | 124  | 109    |
| 2551                                                                                    | 120  | 111  | 110   | 118   |      |       |      |      |      |      |      |      |        |
| ราคาผู้ส่งออกรับซื้อ ฌ หน้าโรงงาน (ขนาด 50 ตัวต่อกก.) ที่มา : สมาคมอาหารแช่เยือกแข็งไทย |      |      |       |       |      |       |      |      |      |      |      |      |        |
| 2549                                                                                    | -    | -    | -     | -     | -    | -     | 147  | 146  | 148  | 146  | 141  | 140  | 145    |
| 2550                                                                                    | 140  | 140  | 136   | 140   | 138  | 121   | 114  | 110  | 131  | 135  | 142  | 153  | 133    |
| 2551                                                                                    | 140  | -    | -     | -     |      |       |      |      |      |      |      |      |        |

หมายเหตุ จะแสดงราคาภาวะ 3 เดือน

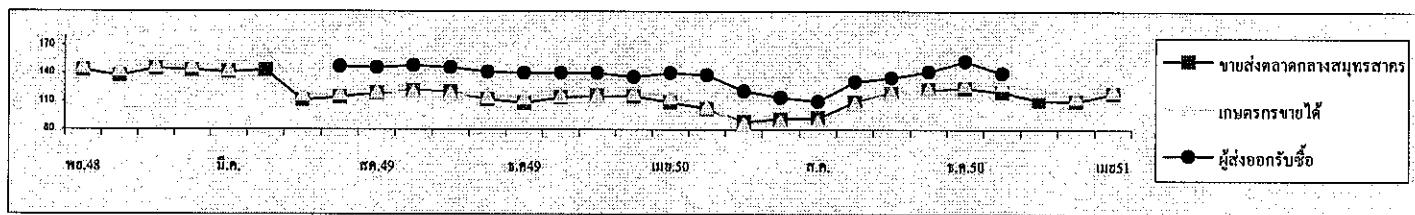
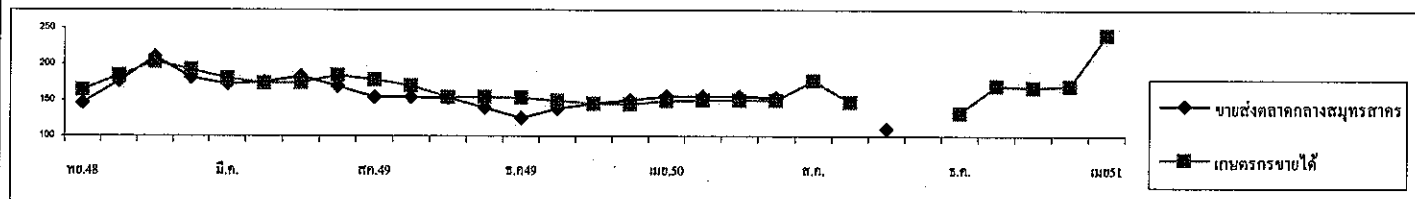

| ปริมาณรถผู้ฤดูดำเข้าตลาดกลางสัตว์น้ำ จ.สมุทรสาคร (หน่วย : ตู้คอนเทนเนอร์)      |       |       |       |       |       |       |       |       |       |       |       |       | รวม    |
|--------------------------------------------------------------------------------|-------|-------|-------|-------|-------|-------|-------|-------|-------|-------|-------|-------|--------|
| 2549                                                                           | 75    | 114   | 104   | 56    | 61    | 39    | 40    | 50    | 73    | 107   | 121   | 60    | 900    |
| 2550                                                                           | 49    | 39    | 17    | 21    | 21    | 20    | 18    | 29    | 38    | 48    | 67    | 27    | 394    |
| 2551                                                                           | 24    | 11    | 9     | 1     |       |       |       |       |       |       |       |       |        |
| ปริมาณรถผู้ขาวแวนนาไมเข้าตลาดกลางสัตว์น้ำ จ.สมุทรสาคร (หน่วย : ตู้คอนเทนเนอร์) |       |       |       |       |       |       |       |       |       |       |       |       | รวม    |
| 2549                                                                           | 2,418 | 2,839 | 2,732 | 1,971 | 3,274 | 3,392 | 3,887 | 4,290 | 4,318 | 4,398 | 4,154 | 2,669 | 40,342 |
| 2550                                                                           | 3,143 | 2,695 | 3,305 | 3,748 | 3,692 | 4,385 | 4,544 | 4,448 | 3,589 | 3,970 | 3,587 | 2,521 | 43,627 |
| 2551                                                                           | 2,965 | 2,383 | 3,109 | 2,478 |       |       |       |       |       |       |       |       |        |

หมายเหตุ : 1 ตู้ มีผู้ประมาณ 3 - 4 ตัน



## สับประรด

### 1. ผลผลิตและความต้องการใช้

| 1.1 ผลผลิต                       | ปี 2547                                       | ปี 2548 | ปี 2549 | ปี 2550 | ปี 2551 |
|----------------------------------|-----------------------------------------------|---------|---------|---------|---------|
| - ผลผลิตโลก (ล้านตัน)            | 15.58                                         | 15.60   | 18.38   | 18.00   | na      |
| - ผลผลิตไทย (ล้านตัน)            | 1.99                                          | 2.18    | 2.705   | 2.305   | 2.245   |
| <b>1.2 ความต้องการใช้</b>        |                                               |         |         |         |         |
| 1) บริโภคสดภายในประเทศ (ล้านตัน) | 0.32                                          | 0.43    | 0.376   | 0.461   | 0.449   |
| 2) ส่งออกสับประรดกระป๋อง         |                                               |         |         |         |         |
| - ปริมาณ (ล้านตัน)               | 0.478                                         | 0.486   | 0.483   | 0.568   | na      |
| - มูลค่า (ล้านบาท)               | 12,147                                        | 11,830  | 19,475  | 14,506  | na      |
| <b>1.3 ผลผลิตออกสู่ตลาดมาก</b>   | เดือนเมษายน – มิถุนายน และ พฤศจิกายน - มกราคม |         |         |         |         |

|                                   |      |      |      |      |          |
|-----------------------------------|------|------|------|------|----------|
| 2. ราคาที่เกษตรกรขายได้ (บาท/กก.) | 4.53 | 3.74 | 2.52 | 4.41 | 3.72     |
|                                   |      |      |      |      | (เมย.51) |
| 3. ต้นทุนการผลิต (บาท/กก.)        | 2.00 | 2.65 | 2.27 | 2.50 | 2.49     |

### 4. สถานการณ์ปัจจุบัน

4.1 ปริมาณผลผลิต กระทรวงเกษตรฯ คาดการณ์ปริมาณผลผลิตปี 2551 มีประมาณ 2.245 ล้านตัน ลดลงจากปีที่ผ่านมาประมาณ ร้อยละ 2.60 โดยมีการเพาะปลูกมากที่จังหวัดประจวบคีรีขันธ์ ระยอง ชลบุรี อุทัยธานี เพชรบุรี ราชบุรี และกาญจนบุรี ทั้งนี้ ผลผลิตจะออกมากระหว่างเดือน พ.ค.-มิย. 2551 เนื่องจากได้รับผลกระทบจากภาวะแห้งแล้งในช่วงต้นปี ทำให้ผลผลิตสับประรดที่คาดว่าจะออกมากในช่วงเดือน กพ.- เมย. ติดผลน้อยและมากระจุกตัวออกมากในช่วงเดือน พค.

4.2 ราคา ราคาที่เกษตรกรขายได้สับประรดโรงงาน เดือน เม.ย. 51 เฉลี่ย กก.ละ 3.72 บาท ปรับตัวสูงขึ้นจากเดือนก่อนเฉลี่ย กก.ละ 1.30 บาท เนื่องจากผลผลิตออกสู่ตลาดเกินความต้องการของโรงงาน ประกอบผลไม้หลายชนิดออกสู่ตลาดพร้อมกันในขณะนี้ ทำให้มีโรงงานผลไม้กระป๋องบางรายรับซื้อผลไม้ อย่างอื่นเพื่อนำมาแปรรูปมากขึ้น คาดว่าในช่วงเดือน พค.-มิย. 51 ที่ผลผลิตออกสู่ตลาดมากและออกพร้อมกับเงาะ ภาคตะวันออก และลิ้นจี่ภาคเหนือ ราคามีแนวโน้มลดลง

ราคาต้นทุนประรดโรงงานที่เกษตรกรขายได้

บาท/กก.

| ปี   | มค.  | กพ.  | มีค. | เมย. | พค.  | มิย. | กค.  | สค.  | กย.  | ตค.  | พย.  | ธค.  | เฉลี่ย |
|------|------|------|------|------|------|------|------|------|------|------|------|------|--------|
| 2540 | 3.62 | 3.56 | 3.10 | 2.75 | 2.48 | 2.41 | 2.54 | 3.00 | 3.75 | 4.19 | 4.41 | 4.60 | 3.18   |
| 2541 | 4.86 | 5.06 | 5.53 | 4.71 | 4.61 | 5.39 | 5.39 | 5.97 | 6.22 | 6.36 | 5.25 | 4.58 | 5.19   |
| 2542 | 3.37 | 3.47 | 3.00 | 2.75 | 1.94 | 1.78 | 2.30 | 2.46 | 1.77 | 1.59 | 1.28 | 1.60 | 2.35   |
| 2543 | 1.41 | 1.69 | 1.82 | 2.05 | 1.84 | 1.31 | 1.48 | 2.83 | 3.47 | 3.02 | 2.04 | 1.58 | 1.87   |
| 2544 | 1.47 | 1.32 | 1.28 | 1.44 | 1.53 | 1.96 | 2.75 | 3.00 | 3.04 | 2.95 | 2.97 | 3.09 | 2.00   |
| 2545 | 3.61 | 3.98 | 4.36 | 4.61 | 4.25 | 3.94 | 4.16 | 4.36 | 4.53 | 4.79 | 4.34 | 4.28 | 4.23   |
| 2546 | 3.9  | 4.08 | 3.86 | 4.18 | 4.47 | 4.82 | 4.42 | 4.56 | 3.96 | 3.28 | 2.77 | 3.65 | 4.10   |
| 2547 | 4.22 | 4.21 | 4.76 | 4.67 | 4.63 | 5.00 | 5.16 | 4.47 | 4.76 | 4.82 | 4.1  | 3.59 | 4.58   |
| 2548 | 3.56 | 3.86 | 3.93 | 3.64 | 3.61 | 3.69 | 3.73 | 4.33 | 4.49 | 4.30 | 3.11 | 2.61 | 3.69   |
| 2549 | 2.42 | 2.54 | 2.66 | 2.46 | 2.08 | 1.37 | 1.64 | 2.52 | 2.76 | 3.11 | 3.31 | 3.34 | 2.45   |
| 2550 | 3.10 | 3.64 | 4.23 | 4.84 | 4.42 | 4.23 | 4.68 | 5.25 | 5.02 | 5.35 | 5.26 | 4.69 | 4.41   |
| 2551 | 4.39 | 4.53 | 5.05 | 4.59 |      |      |      |      |      |      |      |      |        |

ที่มา : สำนักงานเศรษฐกิจการเกษตร

## ข้าวโพดเลี้ยงสัตว์

| 1. การผลิตและการใช้           | ปี 45/46                                                              | ปี 46/47 | ปี 47/48 | ปี 48/49 | ปี 49/50 | ปี 50/51         | ปี 51/52<br>(ประมาณการ) |
|-------------------------------|-----------------------------------------------------------------------|----------|----------|----------|----------|------------------|-------------------------|
| 1.1 ผลผลิต- โลก               | 602.974                                                               | 627.316  | 715.297  | 696.864  | 705.345  | 772.169          |                         |
| - ไทย                         | 4.230                                                                 | 4.178    | 4.216    | 3.943    | 3.716    | 3.602            | 3.709                   |
| 1.2 ความต้องการ               | 4.151                                                                 | 3.497    | 3.471    | 3.724    | 3.769    | 3.841            | 3.976                   |
| 1.3 นำเข้า(ปีการผลิต)         | 0.003                                                                 | 0.012    | 0.097    | 0.109    | 0.091    | 0.219            |                         |
| 1.4 ส่งออก(ปีการผลิต)         | 0.162                                                                 | 0.596    | 0.431    | 0.103    | 0.250    | 0.278            |                         |
|                               |                                                                       |          |          |          |          | (ก.ค.50-มี.ค.51) | (ก.ค.50-มี.ค.51)        |
| ประเทศคู่ค้า                  | ไทยนำเข้าจาก ACMECS ลาว (80%) กัมพูชา(20%) พม่า                       |          |          |          |          |                  |                         |
|                               | ไทยส่งออกไป เวียดนาม (45%) อินโดนีเซีย(35%) มาเลเซีย(17%) ใต้หวัน(2%) |          |          |          |          |                  |                         |
| ประเทศคู่แข่ง                 | สหรัฐ (40%) จีน (20%) บราซิล (7%) สหภาพยุโรป (6%) เม็กซิโก (3%)       |          |          |          |          |                  |                         |
|                               | อาเจนตินา (2%) อินเดีย (2%)                                           |          |          |          |          |                  |                         |
| Contract Farming :            | ปี 50/51 = 0.318 ล้านตัน (พม่า 0.021 ลาว 0.105 กัมพูชา 0.192 ล้านตัน) |          |          |          |          |                  |                         |
|                               | ปี 51/52 = 1.247 ล้านตัน (พม่า 0.084 ลาว 0.463 กัมพูชา 0.700 ล้านตัน) |          |          |          |          |                  |                         |
| 2. ต้นทุนการผลิต (บ./กก.)     | 3.40                                                                  | 3.35     | 3.33     | 4.16     | 4.27     | 4.51             |                         |
| 3. ราคา (บาท/กก.)             | ปี 45/46                                                              | ปี 46/47 | ปี 47/48 | ปี 48/49 | ปี 49/50 | ปี 50/51         |                         |
| (ความชื้นไม่เกิน14.5%)        |                                                                       |          |          |          |          | มี.ค.51          | เม.ย.51                 |
| 3.1 เกษตรกรขายได้ทั้ง ปท.     | 4.29                                                                  | 4.91     | 4.83     | 4.97     | 6.15     | 8.38             | 8.58                    |
| 3.2 โรงงานอาหารสัตว์รับซื้อ   | 4.75                                                                  | 5.46     | 5.30     | 5.68     | 7.02     | 8.97             | 9.36                    |
| 3.3 ซื้อขายล่วงหน้าตลาดชิคาโก |                                                                       |          |          |          |          |                  |                         |
| - บาท/กก.                     | 4.10                                                                  | 4.12     | 3.34     | 3.45     | 4.80     | 6.81             | 7.41                    |
| - เหรียญสหรัฐ/ตัน             | 95.78                                                                 | 102.19   | 83.45    | 86.38    | 133.25   | 215.59           | 233.59                  |

## 4. สภาพปัญหา

4.1 **ต้นทุน** (ก.ย.-พ.ย.) ปริมาณผลผลิตออกสู่ตลาดพร้อมกันจำนวนมาก (70%) และเป็นช่วงฤดูฝน ข้าวโพดมีความชื้นสูง ส่งผลให้ราคาโน้มต่ำลง

4.2 **ปลายฤดู** (ธ.ค.-ม.ค.) ปริมาณผลผลิตออกสู่ตลาดน้อย (20%) และความชื้นลดลงทำให้ราคาสูงขึ้น อาจส่งผลกระทบต่อผู้ใช้วัตถุดิบอาหารสัตว์

## 5. มาตรการแก้ไข

5.1 **มาตรการแทรกแซงตลาด** ปี 2548/49 คชก. มีมติ (9 กย. 48 และ 6 มค.49) อนุมัติให้ อคส.และ ธ.ก.ส.รับจำนำข้าวโพดเลี้ยงสัตว์จากเกษตรกรโดยตรง ปริมาณ 500,000 ตันเมล็ด เพื่อเพิ่มทางเลือกให้เกษตรกรสามารถชะลอการจำหน่ายเพื่อรอราคาที่สูงขึ้น กำหนดราคารับจำนำข้าวโพดเมล็ด ความชื้น 14.5% ในระหว่างเดือนกันยายน-พฤศจิกายน 2548 กก.ละ 4.75 บาทและเดือนธันวาคม 2548 – มกราคม 2549 กก.ละ 5.00 บาท สำหรับระดับความชื้นอื่นให้ปรับเพิ่มลดตามเกณฑ์ที่เคยปฏิบัติ ทั้งนี้ ความชื้นไม่เกิน 30% ระยะเวลารับจำนำกันยายน 2548 ถึงมกราคม 2549 ระยะเวลาไถ่ถอนภายใน 3 เดือนนับถัดจากเดือนที่รับจำนำ และให้มีคณะกรรมการระบายข้าวโพดพิจารณาปริมาณและราคาที่จำหน่ายได้ก่อนครบกำหนดไถ่ถอน

ปี 2549/50 และ ปี 2550/51 ราคาข้าวโพดสูงขึ้นทั้งระบบเนื่องจากปริมาณผลผลิตลดลง ขณะที่ความต้องการใช้โดยรวมมีแนวโน้มเพิ่มขึ้นตามการขยายตัวของ การเลี้ยงสัตว์ในเชิงพาณิชย์ ประกอบกับภาวะการส่งออกอยู่ในเกณฑ์ดีอย่างต่อเนื่อง รวมทั้ง ราคาธัญพืชทั่วโลกอยู่ในเกณฑ์สูง จึงไม่ได้ดำเนินการแทรกแซงตลาดแต่อย่างใด

## 5.2 นโยบายและมาตรการนำเข้าข้าวโพดเลี้ยงสัตว์ปี 2551

คณะรัฐมนตรีมีมติ (25 ก.ย.50) เห็นชอบตามมติคณะกรรมการนโยบายอาหาร (17 ก.ย.50) ให้กำหนดนโยบายและมาตรการนำเข้าข้าวโพดเลี้ยงสัตว์เช่นเดียวกับ ปี 2550 ดังนี้

(1) การนำเข้าภายใต้องค์การการค้าโลก (WTO) 1) อกรนำเข้าในโควตาร้อยละ 20 ปริมาณโควตา 54,700 ตัน โดยให้องค์การคลังสินค้าเป็นผู้นำเข้าและกำหนดระยะเวลานำเข้าระหว่างวันที่ 1 มีนาคมถึงวันที่ 30 มิถุนายน 2551 2) อกรนำเข้านอกโควตาร้อยละ 73 และค่าธรรมเนียมพิเศษตันละ 180 บาท

(2) การนำเข้าภายใต้เขตการค้าเสรีอาเซียน(AFTA) อกรนำเข้าร้อยละ 5 หรือ กก.ละ 2.75 บาท

(3) การนำเข้าภายใต้ยุทธศาสตร์ความร่วมมือทางเศรษฐกิจอิระวดี-เจ้าพระยา-แม่โขง (Ayeyawady-Chao Phraya-Mekong Economic Cooperation Strategy : ACMECS) ทั้งภายใต้โครงการ Contract Farming และนอกโครงการ Contract Farming อกรนำเข้าร้อยละ 0 ผู้มีสิทธินำเข้าต้องเป็นผู้ที่ขึ้นทะเบียนไว้กับกรมการค้าต่างประเทศและต้องปฏิบัติตามหลักเกณฑ์เงื่อนไขที่กำหนด ได้แก่ รายงานการนำเข้า การใช้ จำหน่ายและสต็อกคงเหลือเป็นประจำทุกเดือน

(4) การนำเข้าตามความตกลงการค้าเสรีไทย-นิวซีแลนด์ (FTA) ตามความตกลงหุ้นส่วนเศรษฐกิจไทย-ญี่ปุ่น (JTEPA) อกรนำเข้าร้อยละ 0

(5) การนำเข้าตามความตกลงการค้าเสรีไทย-ออสเตรเลีย (FTA) 1) อกรนำเข้าในโควตา ร้อยละ 16 ปริมาณโควตา 6,332.21 ตัน โดยให้องค์การคลังสินค้าเป็นผู้นำเข้าระหว่างวันที่ 1 มีนาคมถึงวันที่ 30 มิถุนายน 2551 2) อกรนำเข้านอกโควตาร้อยละ 65.70

(6) การนำเข้าทั่วไป อกรนำเข้า กก.ละ 2.75 บาท และค่าธรรมเนียมพิเศษ ตันละ 1,000 บาท ทั้งนี้ การนำเข้านอกเหนือจากในโควตาให้นำเข้าได้ไม่จำกัดปริมาณและช่วงเวลานำเข้า

## 6. ผลการดำเนินการ

ปี 2548/49 รับจํานำ (ตค.48 – มค.49) ได้ 118,321 ตัน มีเกษตรกรได้ถ่อน 12,568 ตัน คงเหลือหลุดจํานำ 105,753 ตัน ซึ่งจําหน่ายทั้งภายในประเทศและส่งออก (มีย.49)

ปี 2549/50 1) เมื่อ 7 ตค.49 ได้เชื่อมโยงตลาดโดยประสานนำผู้แทนบริษัท กรุงเทพโปรดิเวส จำกัด ซึ่งเป็นผู้ผลิตอาหารสัตว์รายใหญ่เข้าไปเจรจาซื้อขายกับกลุ่มผู้นำเกษตรกร ณ แหล่งผลิต ต.ภูน้ำหยด อ.วิเชียรบุรี จ.เพชรบูรณ์ โดยตรง 2) เมื่อ 23 มค.50 ได้เชิญผู้เกี่ยวข้องประเมินสถานการณ์ แนวโน้มปัญหาและแนวทางแก้ไขในช่วงปลายฤดูการผลิตซึ่งราคามีแนวโน้มสูงขึ้นมาก 3) ได้ดำเนินการประสานเชื่อมโยงผู้ใช้ข้าวโพดกับผู้ผลิตมันเส้นในพื้นที่ จ.นครราชสีมาและจังหวัดใกล้เคียงให้มีการเจรจาซื้อขายกันโดยตรง (3 กพ.50, 25 มีค.50, 21 เมย.50, 19 พค.50) 4) ผล มีการใช้มันเส้นทดแทนข้าวโพดมากขึ้น ภาพรวมในปีนี้อาจจะมีการใช้มันสำปะหลังในอาหารสัตว์เพิ่มขึ้นจากปีที่ผ่านมา 1 เท่าตัว โดยใช้ในการผลิตอาหารสัตว์เพิ่มขึ้นจาก 0.6-0.7 ล้านตันเป็น 1.2-1.4 ล้านตันและใช้ในการเลี้ยงสุกรเพิ่มขึ้นจาก 0.85 ล้านตันเป็น 1.7-1.8 ล้านตัน

7. สถานการณ์ ปี 2550/51 และแนวโน้ม

ในประเทศ ราคาเคลื่อนไหวน้อยขึ้นอย่างต่อเนื่อง โรงงานอาหารสัตว์ยังมีความต้องการสม่ำเสมอขณะที่ผลผลิตช่วงปลายฤดูลดน้อยลงตามลำดับ

ต่างประเทศ ราคาซีกาโกสูงขึ้นตามราคาน้ำมันดิบและความต้องการใช้ข้าวโพดเป็นวัตถุดิบในการผลิตเอทานอลมีมากอย่างต่อเนื่อง ขณะที่การเพาะปลูกในสหรัฐชะลอตัวจากสภาพอากาศที่หนาวเย็น

| ราคา                         | เม.ย.50 | มี.ค.51 | เม.ย.51 | ±%    |
|------------------------------|---------|---------|---------|-------|
| จ.เพชรบูรณ์                  | 7.18    | 8.23    | 8.60    | +4.50 |
| โรงงานอาหารสัตว์รับซื้อ กทม. | 7.82    | 8.97    | 9.36    | +4.35 |
| ซื้อขายล่วงหน้าตลาดซีกาโก    |         |         |         |       |
| - บาท/กก.                    | 4.98    | 6.81    | 7.41    | +8.81 |
| - เหรียญสหรัฐ/ตัน            | 142.52  | 215.59  | 233.59  | +8.35 |

แนวโน้ม คาดว่าราคาในประเทศจะยังอยู่ในเกณฑ์สูงต่อไปอีกเนื่องจากผลผลิตฤดูใหม่ (ปี 51/52) ยังไม่ออกสู่ตลาด (เริ่มปลายเดือนก.ค.51)

\*\*\*\*\*

สำนักส่งเสริมการค้าสินค้าเกษตร  
กรมการค้าภายใน  
พฤษภาคม 2551

Agri\_25 งานข่าวโทรศ./รายเดือน F : ข่าวโทรศ.ถึงสัตว์ เม.ย.51

Agri25 งานข้าวโพด ทรายเคียนตารางราคา(ปีกับสงรายเดือน)

หน่วย : บาท/กก.

|                                                                                    | ก.ค.   | ส.ค.   | ก.ย.   | ต.ค.   | พ.ย.   | ธ.ค.   | ม.ค.   | ก.พ.   | มี.ค.  | เม.ย.  | พ.ค.   | มิ.ย.  | เฉลี่ย |
|------------------------------------------------------------------------------------|--------|--------|--------|--------|--------|--------|--------|--------|--------|--------|--------|--------|--------|
| <b>ราคาที่เกษตรกรขายได้ (ความชื้นไม่เกิน 14.5%) ที่มา สำนักงานเศรษฐกิจการเกษตร</b> |        |        |        |        |        |        |        |        |        |        |        |        |        |
| 2545/46                                                                            | 4.25   | 4.16   | 3.98   | 4.22   | 4.17   | 4.12   | 4.20   | 4.22   | 4.54   | 4.47   | 4.56   | 4.57   | 4.29   |
| 2546/47                                                                            | 4.72   | 4.72   | 4.40   | 4.50   | 4.46   | 4.40   | 4.36   | 4.03   | 4.45   | 5.71   | 6.48   | 6.63   | 4.91   |
| 2547/48                                                                            | 5.71   | 4.69   | 4.18   | 4.36   | 4.40   | 4.95   | 5.01   | 4.96   | 4.97   | 4.83   | 5.02   | 4.82   | 4.83   |
| 2548/49                                                                            | 5.05   | 4.89   | 4.77   | 4.74   | 4.73   | 4.74   | 4.82   | 4.78   | 4.70   | 5.18   | 5.53   | 5.72   | 4.97   |
| 2549/50                                                                            | 5.53   | 5.34   | 5.15   | 5.39   | 5.39   | 5.83   | 6.53   | 7.02   | 7.10   | 7.06   | 6.81   | 6.63   | 6.15   |
| 2550/51                                                                            | 6.16   | 5.99   | 6.66   | 7.28   | 7.19   | 7.26   | 7.48   | 7.69   | 8.38   | 8.58   |        |        | 7.27   |
| <b>ราคา จ.เพชรบูรณ์</b>                                                            |        |        |        |        |        |        |        |        |        |        |        |        |        |
| 2545/46                                                                            | 4.61   | 4.22   | 4.07   | 4.23   | 4.36   | 4.27   | 4.32   | 4.39   | 4.52   | 4.56   | 4.62   | 4.57   | 4.40   |
| 2546/47                                                                            | 4.63   | 4.62   | 4.40   | 4.47   | 4.58   | 4.65   | 4.57   | 4.20   | 4.59   | 5.99   | 6.77   | 6.79   | 5.02   |
| 2547/48                                                                            | 5.67   | 4.67   | 4.24   | 4.42   | 4.68   | 5.10   | 5.20   | 5.17   | 5.11   | 5.19   | 5.18   | 5.06   | 4.97   |
| 2548/49                                                                            | 5.06   | 5.10   | 4.90   | 5.03   | 5.18   | 5.03   | 4.94   | 4.95   | 5.00   | 5.26   | 5.77   | 5.81   | 5.17   |
| 2549/50                                                                            | 5.74   | 5.31   | 5.16   | 5.45   | 5.80   | 6.43   | 6.92   | 7.29   | 7.29   | 7.18   | 6.72   | 6.29   | 6.30   |
| 2550/51                                                                            | 6.74   | 6.50   | 6.87   | 7.49   | 7.62   | 7.73   | 7.73   | 7.88   | 8.23   | 8.60   |        |        | 7.54   |
| <b>ราคาที่ใช้ใส่ถุงส่งออกบริษัท ณ ตลาด กทม.</b>                                    |        |        |        |        |        |        |        |        |        |        |        |        |        |
| 2545/46                                                                            | 4.55   | 4.39   | 4.33   | 4.38   | 4.46   | 4.45   | 4.41   | -      | -      | -      | -      | -      | 4.42   |
| 2546/47                                                                            | -      | 4.83   | 4.58   | 4.59   | 4.85   | 4.86   | 4.86   | -      | 5.73   | 6.95   | 6.74   | -      | 5.33   |
| 2547/48                                                                            | 5.77   | 4.66   | 4.58   | 4.73   | 5.06   | 5.34   | 5.24   | -      | -      | -      | -      | -      | 5.05   |
| 2548/49                                                                            | -      | -      | -      | 5.22   | -      | -      | -      | 5.04   | 5.16   | 5.21   | -      | -      | 5.16   |
| 2549/50                                                                            | -      | -      | 5.48   | 5.88   | 5.99   | 6.77   | 7.07   | 7.21   | -      | -      | -      | -      | 6.40   |
| 2550/51                                                                            | -      | 6.92   | 7.39   | 8.06   | 7.82   | 7.87   | 8.04   | 8.17   | 8.29   | 8.37   |        |        | 7.88   |
| <b>ราคาที่โรงงานอาหารสัตว์รับซื้อ ณ ตลาด กทม.</b>                                  |        |        |        |        |        |        |        |        |        |        |        |        |        |
| 2545/46                                                                            | 4.83   | 4.46   | 4.38   | 4.50   | 4.55   | 4.55   | 4.75   | 4.90   | 5.07   | 5.06   | 4.99   | 4.96   | 4.75   |
| 2546/47                                                                            | 4.96   | 4.95   | 4.77   | 4.73   | 4.97   | 4.93   | 4.88   | 4.68   | 5.40   | 6.94   | 7.16   | 7.16   | 5.46   |
| 2547/48                                                                            | 6.06   | 4.91   | 4.59   | 4.74   | 5.07   | 5.38   | 5.45   | 5.49   | 5.49   | 5.49   | 5.46   | 5.45   | 5.30   |
| 2548/49                                                                            | 5.56   | 5.48   | 5.40   | 5.53   | 5.55   | 5.40   | 5.34   | 5.38   | 5.49   | 6.18   | 6.42   | 6.47   | 5.68   |
| 2549/50                                                                            | 6.35   | 5.91   | 5.93   | 6.36   | 6.39   | 7.08   | 7.47   | 8.07   | 8.03   | 7.82   | 7.41   | 7.37   | 7.02   |
| 2550/51                                                                            | 7.32   | 7.15   | 7.84   | 8.38   | 8.21   | 8.23   | 8.36   | 8.40   | 8.97   | 9.36   |        |        | 8.22   |
| <b>ราคาซื้อขายล่วงหน้าตลาดชิคาโก</b>                                               |        |        |        |        |        |        |        |        |        |        |        |        |        |
| 2545/46                                                                            | 3.77   | 4.30   | 4.53   | 4.35   | 4.15   | 4.07   | 3.98   | 4.00   | 3.93   | 4.04   | 4.09   | 3.93   | 4.10   |
| 2546/47                                                                            | 3.54   | 3.63   | 3.65   | 3.54   | 3.73   | 3.88   | 4.12   | 4.37   | 4.71   | 4.89   | 4.79   | 4.61   | 4.12   |
| 2547/48                                                                            | 3.81   | 3.69   | 3.50   | 3.34   | 3.17   | 3.10   | 3.07   | 3.04   | 3.25   | 3.25   | 3.27   | 3.58   | 3.34   |
| 2548/49                                                                            | 3.89   | 3.49   | 3.31   | 3.26   | 3.13   | 3.28   | 3.34   | 3.47   | 3.44   | 3.55   | 3.69   | 3.60   | 3.45   |
| 2549/50                                                                            | 3.66   | 3.42   | 3.57   | 4.47   | 5.13   | 5.23   | 5.55   | 5.81   | 5.56   | 4.98   | 5.07   | 5.20   | 4.80   |
| 2550/51                                                                            | 4.34   | 4.46   | 4.75   | 4.83   | 5.11   | 5.65   | 6.41   | 6.65   | 6.81   | 7.41   |        |        | 5.64   |
| <b>ราคาซื้อขายล่วงหน้าตลาดชิคาโก (ดอลลาร์สหรัฐ/ตัน)</b>                            |        |        |        |        |        |        |        |        |        |        |        |        |        |
| 2545/46                                                                            | 91.20  | 101.72 | 105.60 | 99.38  | 95.55  | 93.61  | 92.66  | 93.03  | 91.79  | 93.89  | 96.78  | 94.20  | 95.78  |
| 2546/47                                                                            | 84.55  | 87.05  | 89.94  | 88.80  | 93.32  | 97.36  | 100.09 | 111.40 | 119.09 | 123.96 | 118.10 | 112.67 | 102.19 |
| 2547/48                                                                            | 92.91  | 88.85  | 84.21  | 80.68  | 78.29  | 78.94  | 78.84  | 78.75  | 84.15  | 81.81  | 81.90  | 87.32  | 83.05  |
| 2548/49                                                                            | 93.04  | 84.68  | 80.37  | 79.51  | 75.90  | 79.64  | 83.98  | 87.75  | 88.00  | 93.22  | 96.77  | 93.72  | 86.38  |
| 2549/50                                                                            | 95.94  | 90.53  | 95.21  | 119.36 | 140.03 | 145.59 | 153.85 | 162.16 | 158.08 | 142.52 | 145.75 | 149.96 | 133.25 |
| 2550/51                                                                            | 128.31 | 130.24 | 138.17 | 140.86 | 150.18 | 166.81 | 192.33 | 203.15 | 215.59 | 233.59 |        |        | 169.92 |

(ก่อนปี 50 พิกัด 1005900020)

ปริมาณนำเข้า-ส่งออก (ตั้งแต่ปี 50 พิกัด 10059090002,10059090090)

หน่วย : ตัน

| ปริมาณนำเข้า        | ก.ค.  | ส.ค.   | ก.ย.   | ต.ค.    | พ.ย.    | ธ.ค.   | ม.ค.   | ก.พ.   | มี.ค.   | เม.ย.   | พ.ค.    | มิ.ย.  | รวม     |
|---------------------|-------|--------|--------|---------|---------|--------|--------|--------|---------|---------|---------|--------|---------|
| 2545/46             | 170   | 370    | 350    | 320     | 870     | 750    | -      | -      | -       | -       | 120     | 80     | 3,030   |
| 2546/47             | -     | -      | -      | 960     | 1,590   | 5,120  | 2,080  | 310    | 1,310   | 220     | 460     | 230    | 12,280  |
| 2547/48             | 70    | 3,160  | 15,490 | 11,570  | 21,390  | 19,470 | 6,790  | -      | 5,730   | 8,720   | 1,880   | 2,920  | 97,190  |
| 2548/49             | 1,540 | 510    | 5,610  | 5,210   | 7,870   | 12,100 | 6,184  | 5,692  | 12,814  | 15,549  | 26,507  | 9,387  | 108,973 |
| 2549/50             | 144   | 3,573  | 4,808  | 9,729   | 21,510  | 29,509 | 806    | 8,319  | 11,614  | 321     | 169     | 184    | 90,687  |
| 2550/51             | 5,480 | 5,727  | 2,771  | 22,457  | 30,300  | 66,652 | 51,318 | 24,438 | 9,907   |         |         |        | 219,050 |
| <b>ปริมาณส่งออก</b> |       |        |        |         |         |        |        |        |         |         |         |        |         |
| 2545/46             | 2,300 | 9,650  | 16,220 | 49,280  | 13,580  | 4,690  | 37,300 | 9,810  | 5,150   | 3,510   | 7,230   | 3,590  | 162,310 |
| 2546/47             | 930   | 1,720  | 8,450  | 7,690   | 20,830  | 83,210 | 41,680 | 52,420 | 125,940 | 130,000 | 109,000 | 14,490 | 596,360 |
| 2547/48             | 550   | 8,580  | 66,790 | 153,290 | 113,230 | 55,820 | 3,890  | 8,110  | 3,550   | 1,920   | 7,390   | 7,910  | 431,030 |
| 2548/49             | 4,210 | 5,720  | 4,700  | 3,650   | 3,450   | 4,160  | 6,931  | 14,763 | 16,990  | 25,124  | 2,611   | 10,948 | 103,257 |
| 2549/50             | 1,502 | 2,458  | 16,749 | 29,189  | 30,285  | 92,220 | 32,888 | 16,706 | 3,293   | 11,084  | 1,884   | 11,966 | 250,224 |
| 2550/51             | 3,766 | 28,026 | 25,040 | 25,678  | 22,724  | 49,947 | 75,980 | 17,468 | 29,066  |         |         |        | 277,695 |



## กาแฟ

| 1. ผลผลิตและความต้องการใช้    | 2547/48 | 2548/49 | 2549/50 | 2550/51   | 2551/52     |
|-------------------------------|---------|---------|---------|-----------|-------------|
|                               |         |         |         |           | (ประมาณการ) |
| 1.1 ผลผลิตโลก (ล้านตัน)       | 7.26    | 6.69    | 8.06    | 7.37      | 7.37        |
| 1.2 ผลผลิตไทย (ตัน)           | 59,644  | 45,831  | 55,660  | 50,442    | 55,794      |
| 1.3 ความต้องการใช้ภายใน (ตัน) | 42,300  | 45,000  | 48,000  | 51,000    | 56,100      |
| 1.4 ปริมาณการส่งออก (ตัน)     | 16,935  | 25,834  | 11,621  | 690       | -           |
| 1.5 มูลค่าการส่งออก (ล้านบาท) | 609     | 1,058   | 641     | 5.42      | -           |
|                               |         |         |         | (มี.ค.51) | -           |

หมายเหตุ (1) ปริมาณผลผลิตโลก กระทรวงเกษตรฯ สหรัฐฯ

(2) ปริมาณผลผลิตของไทย สำนักงานเศรษฐกิจการเกษตร กระทรวงเกษตรฯ

(3) ความต้องการใช้ภายในประเทศ สอบถาม โรงงานผู้ผลิตกาแฟสำเร็จรูปและกาแฟคั่วบด

(4) ปริมาณส่งออก กรมศุลกากรและผลผลิตหักความต้องการใช้ภายในประเทศ

2. ต้นทุนการผลิต (บาท/กก.) 30.50 30.60 32.83 34.39 34.39

## 3. ราคา (บาท/กก.)

ออกสู่ตลาด พ.ย.-มี.ค.และ ออกมาก ธ.ค.-ก.พ.

ราคาเกษตรกรขายได้ (เกรดคละ) 26.07 28.46 39.77 47.08 68.61

ราคาเกษตรกรขายได้ จ.ชุมพร (เกรดดี) 33 - 35 35 - 40 44 - 46 48 - 50 73 - 80

ราคารับจำนำ (เกรดดี) 32.00 35.00 36.00 - -

(เกรดหนึ่ง) 28.00 32.00 33.00 - -

(เกรดสอง) 22.00 26.00 27.00 - -

## 4. มาตรการแทรกแซงตลาดเมล็ดกาแฟ

## (4.1) ฤดูกาลผลิต 2548/49

คณะกรรมการ คชก. ได้มีมติ(7ธ.ค.48) อนุมัติแทรกแซงตลาดเมล็ดกาแฟฤดูกาลผลิตปี 2548/49 ด้วยวิธีรับจำนำเมล็ดกาแฟพันธุ์โรบัสต้าจากเกษตรกรรายบุคคลในจังหวัดแหล่งผลิต รวมทั้งสิ้น 30,000 ตัน สักส่วนปริมาณเมล็ดกาแฟที่รับจำนำแต่ละเกรดเป็นไปตามปริมาณที่เกษตรกรนำมาจำหน่ายจริงโดยให้องค์การคลังสินค้า (อคส.) รับฝากเก็บและออกไปประทวน ธนาคารเพื่อการเกษตรและสหกรณ์การเกษตร(ธ.ก.ส.) รับจำนำไปประทวนที่ อคส. ออกให้แก่เกษตรกร ราคารับจำนำเกรดดี กก.ละ 36 บาท เกรดหนึ่ง กก.ละ 33 บาท และเกรดสอง กก.ละ 27 บาท ระยะเวลารับจำนำ ธันวาคม 2548 - มีนาคม 2549 ระยะเวลาไถ่ถอนภายใน 4 เดือน นับถัดจากเดือนที่รับจำนำ ระยะเวลาโครงการ ธันวาคม 2548 - กันยายน 2549 แต่เนื่องจากเกษตรกรจำหน่ายเมล็ดกาแฟตามกลไกตลาดได้สูงกว่าราคาจำนำจึงไม่มีเกษตรกรนำเมล็ดกาแฟไปจำนำ

## (4.2) ฤดูกาลผลิต 2549/50

กรมการค้าภายในได้ประเมินสถานการณ์และเตรียมมาตรการแทรกแซงตลาดแต่เนื่องจากราคาตลาดโลกเคลื่อนไหวอยู่ในเกณฑ์ค่อนข้างสูง ประกอบกับปริมาณผลผลิตและความต้องการใช้มีปริมาณใกล้เคียงกัน ทำให้ผู้ซื้อเกิดการแข่งขันส่งผลให้เกษตรกรจำหน่ายผลผลิตได้ราคาอยู่ในเกณฑ์สูง อย่างไรก็ตามกรมฯ ได้กำกับดูแลให้เกษตรกรได้รับความเป็นธรรมในการจำหน่ายผลผลิตโดยได้มีการตรวจสอบเครื่องชั่งและติดตามให้มีการซื้อขายตามคุณภาพ



## 5. สถานการณ์ปี 2550/51

5.1 สถานการณ์ตลาดโลก กระทรวงเกษตรสหรัฐฯ คาดการณ์(ธ.ค.50)ปริมาณสต็อกต้นปี 1.34 ล้านตัน เพิ่มขึ้นจากปี 2549/50 จำนวน 0.15 ล้านตันหรือคิดเป็นร้อยละ 12.63 ปริมาณผลผลิต 7.37 ล้านตัน และความต้องการใช้ 7.85 ล้านตัน ลดลงจากปี 2549/50 จำนวน 0.26 ล้านตันคิดเป็นร้อยละ 3.32 ตามลำดับ ส่วนราคาตลาดโลก (22 พ.ค. ) เฉลี่ยตันละ 2,298 ดอลลาร์สหรัฐฯ เฉลี่ยเป็นเงินบาท 68-72 บาท

### 5.2 สถานการณ์ในประเทศ ปี 2550/51

(1) ผลผลิต สำนักงานเศรษฐกิจการเกษตรคาดการณ์ ผลผลิตกาแฟปี 2550/51 คาดว่าจะได้ 51,876 ตัน เมื่อเทียบกับปีที่แล้วลดลง 3,784 ตันหรือลดลงร้อยละ 6.8

(2) ความต้องการใช้ คาดว่าจะมีประมาณ 50,880 ตัน เพิ่มขึ้นจากปี 2549/50 ร้อยละ 6.00

(3) ขณะนี้เกษตรกรเก็บเกี่ยว และจำหน่ายผลผลิตออกสู่ตลาดเสร็จสิ้นแล้ว เกษตรกรจังหวัด ชุมพร ระนอง สุราษฎร์ธานี และกระบี่จำหน่ายให้ผู้ค้าท้องถิ่นราคากก.ละ 68.61-80 บาท

(4) บจ. คอวลิตี้ คอฟฟี่ โปรดักท์ส (เนทเลย์) ซึ่งเป็นผู้ผลิตกาแฟสำเร็จรูปเปิดจุดรับซื้อเมื่อวันที่ 4 ธ.ค. 50-23 ธ.ค.51 รวม 5 จุด แยกเป็น จ.ชุมพร 4 จุด และจ.ระนอง 2 จุด ราคาเมล็ดกาแฟเกรดคก.ละ 57 บาท วันที่ 24 ธ.ค.50 – 14 ม.ค.51 กก.62 บาท วันที่ 15 ม.ค.51 กก.ละ 67 บาท และวันที่ 16-29 ก.พ.51 กก.ละ 73 บาท และปิดจุดรับซื้อ

(5) คณะอนุกรรมการพืชสวน มีมติเมื่อวันที่ 1 มี.ค.51 ให้นำเข้าเมล็ดกาแฟมาผลิตเป็นผลิตภัณฑ์กาแฟเพื่อการส่งออกปริมาณ 10,000 ตัน โดยแจ้งให้กรมการค้าต่างประเทศดำเนินการแก้ไขประกาศกระทรวงพาณิชย์ เรื่องการส่งสินค้าออกนอกราชอาณาจักรฉบับที่ 12 (พ.ศ.2524) อยู่ระหว่างนำเสนอ ครม.พิจารณา

(6) คณะอนุกรรมการพืชสวนมีมติเมื่อวันที่ 8 เม.ย.51 พิจารณาแล้วเห็นควรให้นำเข้าเมล็ดกาแฟดิบเพื่อใช้ภายในประเทศ 20,000 ตัน อัตราภาษีร้อยละ 15 ตามที่คณะทำงานพืชกาแฟเสนอ ซึ่งคณะกรรมการนโยบายและแผนพัฒนาการเกษตรและสหกรณ์ ประชุมเมื่อวันที่ 16 พ.ค.51 แต่ฝ่ายเลขานุการได้ขอลอนเรื่องดังกล่าวและให้พิจารณาทบทวนการนำเข้าเมล็ดกาแฟเพื่อใช้ภายในประเทศใหม่อีกครั้ง

-----  
 สำนักส่งเสริมการค้าสินค้าเกษตร  
 กรมการค้าภายใน  
 พฤษภาคม 2551

|                           | ตค.   | พย.   | ธค.   | มค.   | กพ.   | มีค.  | เมย.  | พค. | มิย. | กค. | สค. | กย. | เฉลี่ย |
|---------------------------|-------|-------|-------|-------|-------|-------|-------|-----|------|-----|-----|-----|--------|
| <b>ราคาที่ยกขรรขายได้</b> |       |       |       |       |       |       |       |     |      |     |     |     |        |
| 2540/41                   |       |       | 47.33 | 71.25 | 71.58 | 60.18 | 59.94 |     |      |     |     |     | 62.06  |
| 2541/42                   |       |       | 49.98 | 56.93 | 57.17 | 44.46 | 43.00 |     |      |     |     |     | 50.31  |
| 2542/43                   | 32.50 | 32.77 | 32.15 | 29.10 | 27.21 | 20.57 | 21.50 |     |      |     |     |     | 27.97  |
| 2543/44                   |       | 18.50 | 31.43 | 31.24 | 31.35 | 31.03 | 31.46 |     |      |     |     |     | 29.17  |
| 2544/45*                  |       | 21.00 | 22.00 | 25.76 | 25.69 | 23.07 |       |     |      |     |     |     | 23.50  |
| 2545/46                   | 30.00 | 31.00 | 35.00 | 31.56 | 34.30 | 24.35 | -     |     |      |     |     |     | 31.04  |
| 2546/47                   |       | 27.85 | 27.19 | 29.44 | 23.25 | 22.62 | -     |     |      |     |     |     | 26.07  |
| 2547/48                   |       | 29.00 | 29.41 | 26.81 | 27.75 | 29.35 | -     | -   | -    |     |     |     | 28.46  |
| 2548/49                   |       |       | 33.49 | 41.67 | 43.66 | 40.88 | 39.00 | -   | -    |     |     |     | 39.74  |
| 2549/50                   |       |       | 44.78 | 47.11 | 46.99 |       |       |     |      |     |     |     | 46.29  |
| 2550/51                   |       | 58.50 | 57.79 | 65.70 | 68.61 |       |       |     |      |     |     |     | 62.65  |

ที่มา : สำนักงานเศรษฐกิจการเกษตร

**ราคาส่งออก FOB ไปประเทศในภาคี**

|         |       |       |       |       |       |       |       |       |       |       |       |       |       |
|---------|-------|-------|-------|-------|-------|-------|-------|-------|-------|-------|-------|-------|-------|
| 2540/41 | 35.77 |       | 61.39 | 71.35 | 63.07 | 63.79 | 47.54 | 52.31 | 52.31 | 47.56 | 40.76 | 50.67 | 53.32 |
| 2541/42 |       |       |       | 56.99 | 60.48 | 48.02 | 45.63 | 38.87 | 46.08 | 36.74 | 38.88 | 48.42 | 46.68 |
| 2542/43 |       |       | 38.10 | 35.29 | 28.74 | 29.87 | 31.15 | 28.60 | 30.16 | 29.21 | 26.76 | 21.48 | 29.94 |
| 2543/44 | -     | -     |       | 19.04 | 16.21 | 16.62 | 15.49 | 14.64 | -     | 14.31 | 14.95 | 10.35 | 15.20 |
| 2544/45 |       |       | 18.13 | 17.90 |       |       |       |       |       |       |       |       | 18.02 |
| 2545/46 |       |       |       |       |       |       | 26.03 | 17.87 |       |       |       | 16.34 | 20.08 |
| 2546/47 | -     | 13.90 | 20.25 | -     | -     | 20.18 | -     | 17.47 | 17.63 | -     | 15.29 | 16.15 | 17.27 |
| 2547/48 | 14.39 | 13.53 | -     | 43.16 | -     | 28.79 | 36.13 | 35.76 | 39.11 | 38.08 | 31.89 | -     | 31.20 |
| 2548/49 | 36.78 | 33.29 | 35.65 | 37.33 | 36.41 | 39.87 | 42.91 | 40.71 | 36.23 | 47.00 | 50.13 | 63.57 | 41.66 |
| 2549/50 | 65.07 | 54.14 | 47.63 | 54.03 | 52.92 | 50.56 | 47.37 | 49.92 | 68.11 | -     | 63.27 | 66.54 | 56.32 |
| 2550/51 | 66.11 | -     | 60.15 | 59.31 | -     | 79.51 |       |       |       |       |       |       |       |

ที่มา : กรมการค้าต่างประเทศ

**ราคาส่งออก FOB ไปประเทศนอกภาคี**

|         |       |       |       |       |       |       |       |       |       |       |       |       |       |
|---------|-------|-------|-------|-------|-------|-------|-------|-------|-------|-------|-------|-------|-------|
| 2540/41 | 42.19 | 35.27 | 54.94 | 68.12 | 65.87 | 57.41 | 57.48 | 49.10 | 50.65 | 60.48 | 54.24 | 40.95 | 53.06 |
| 2541/42 |       |       |       | 52.93 | 59.34 | 50.51 | 42.30 | 38.89 | 39.61 | 47.68 | 40.94 | 32.11 | 44.92 |
| 2542/43 | 52.49 | 40.25 | 37.92 | 33.19 | 30.59 | 28.75 | 26.26 | 26.86 | 24.95 | 23.94 | 22.95 | 23.07 | 30.94 |
| 2543/44 |       |       |       | 17.89 | 18.56 | 17.66 | 17.52 | 15.79 | 20.09 | 19.91 | 14.39 | 14.67 | 17.39 |
| 2544/45 | 31.12 | 42.54 | -     | 40.86 | 39.34 | 38.87 | 37.83 | 38.58 | 38.18 | -     | -     | -     | 38.42 |
| 2545/46 |       |       |       | -     | 24.63 | 22.27 | 23.85 | 22.22 | 17.92 | 20.56 | 19.20 | 18.98 | 21.20 |
| 2546/47 | 19.72 | 20.25 | -     | 16.15 | 26.15 | 24.00 | 22.44 | 23.57 | 25.77 | 20.43 | 19.73 | 20.08 | 21.66 |
| 2547/48 | 18.35 | 21.76 | -     | 24.51 | 24.86 | 34.34 | -     | -     | 58.01 | 50.36 | 49.58 |       | 35.22 |
| 2548/49 | -     | -     | -     | -     | -     | 49.33 | -     | -     | 31.62 |       |       |       | 40.48 |
| 2549/50 | -     | 77.95 | 53.87 | 47.63 | -     | 53.78 | -     | 55.21 |       |       |       |       | 57.69 |
| 2550/51 | -     | -     | -     | -     | 60.32 |       |       |       |       |       |       |       |       |

ที่มา : กรมการค้าต่างประเทศ

**ราคาซื้อขายล่วงหน้ากาแฟโรบัสต้า ตลาดลอนดอน (เฉลี่ยส่งมอบ 6-7 เดือนข้างหน้า)**

|         |       |       |       |       |       |       |       |       |            |       |       |       |       |
|---------|-------|-------|-------|-------|-------|-------|-------|-------|------------|-------|-------|-------|-------|
| 2540/41 | 59.19 | 61.97 | 74.33 | 93.69 | 82.76 | 70.03 | 71.37 | 72.11 | 70.61      | 63.84 | 65.63 | 65.12 | 70.89 |
| 2541/42 | 62.19 | 63.38 | 63.19 | 61.58 | 61.08 | 59.62 | 55.09 | 52.78 | 51.69      | 47.06 | 48.83 | 50.00 | 56.37 |
| 2542/43 | 48.73 | 47.20 | 50.52 | 45.23 | 40.22 | 37.72 | 36.55 | 36.90 | 36.46      | 36.26 | 34.01 | 34.42 | 40.35 |
| 2543/44 | 32.80 | 29.10 | 26.48 | 28.12 | 26.67 | 26.66 | 25.56 | 26.62 | 25.94      | 25.15 | 20.19 | 18.87 | 26.01 |
| 2544/45 | 18.78 | 17.22 | 17.03 | 16.19 | 17.71 | 23.91 | 23.06 | 21.94 | 22.63      | 21.50 | 22.76 | 27.79 | 20.88 |
| 2545/46 | 29.56 | 33.94 | 35.13 | 36.53 | 36.01 | 31.62 | 32.62 | 31.93 | 28.61      | 29.48 | 31.51 | 30.71 | 32.30 |
| 2546/47 | 28.79 | 27.40 | 28.30 | 31.94 | 29.72 | 29.30 | 29.04 | 29.51 | 32.32      | 28.89 | 27.87 | 27.65 | 29.23 |
| 2547/48 | 28.40 | 25.96 | 29.96 | 29.16 | 32.66 | 38.09 | 43.23 | 45.11 | 50.31      | 49.72 | 43.74 | 38.23 | 37.88 |
| 2548/49 | 39.07 | 42.42 | 46.92 | 49.86 | 48.11 | 44.59 | 44.85 | 42.81 | 44.40      | 47.24 | 52.21 | 57.74 | 46.69 |
| 2549/50 | 56.18 | 56.56 | 53.26 | 55.95 | 55.73 | 53.05 | 50.59 | 57.33 | 63.14      | 62.37 | 59.83 | 52.33 | 56.36 |
| 2550/51 | 63.10 | 66.76 | 64.10 | 66.70 | 75.96 | 78.07 | 71.22 | 69.23 | (26 พค.51) |       |       |       |       |

ที่มา : ข่าว BISNEWS , Futuresource.com และ Reuters

หมายเหตุ : \* เป็นราคาที่ไม่สอดคล้องกับข้อเท็จจริง

## ปาล์มน้ำมัน

| 1. ผลผลิต : ล้านตัน                |                      | ปี 2546     | ปี 2547 | ปี 2548 | ปี 2549   | ปี 2550   | ปี 2551   |
|------------------------------------|----------------------|-------------|---------|---------|-----------|-----------|-----------|
|                                    |                      | (ประมาณการ) |         |         |           |           |           |
| 1) โลก                             | น้ำมันพืช            | 95.83       | 102.44  | 111.41  | 118.30    | 122.19    | 128.58    |
|                                    | : น้ำมันถั่วเหลือง   | 30.55       | 30.17   | 32.53   | 34.52     | 36.25     | 38.33     |
|                                    | : น้ำมันปาล์มดิบ     | 27.71       | 30.00   | 33.52   | 35.98     | 37.34     | 41.12     |
|                                    | : อินโดนีเซีย        | 9.80        | 11.50   | 14.00   | 15.56     | 16.60     | 18.30     |
|                                    | : มาเลเซีย           | 13.18       | 13.42   | 15.19   | 15.49     | 15.29     | 17.40     |
| 2) ไทย                             | : ผลปาล์ม(ก. เกษตร)  | 4.903       | 5.182   | 5.003   | 6.715     | 6.613     | 7.873     |
|                                    | : น้ำมันดิบ(รง.สกัด) | 0.864       | 0.821   | 0.784   | 1.167     | 1.050     | 1.344     |
| 2. ต้นทุน ผลผลิตเฉลี่ย             |                      | ปี 2546     | ปี 2547 | ปี 2548 | ปี 2549   | ปี 2550   | ปี 2551   |
| 1) ต้นทุนผลปาล์ม                   | : บาท/กก.            | 1.27        | 1.26    | 1.68    | 1.53      | 1.83      | 1.96      |
| 2) ผลผลิตเฉลี่ย                    | : กก./ไร่            | 2,725       | 2,682   | 2,469   | 2,828     | 2,483     | 2,715     |
| 3. สมดุลน้ำมันปาล์มดิบ : ต้น       |                      | ปี 2546     | ปี 2547 | ปี 2548 | ปี 2549   | ปี 2550   | ปี 2551   |
|                                    |                      | (ประมาณการ) |         |         |           |           |           |
| 1) สต็อกต้นปี                      |                      | 59,995      | 114,953 | 151,122 | 113,668   | 164,522   | 88,916    |
| 2) ผลผลิตน้ำมันปาล์มดิบ            |                      | 863,836     | 820,838 | 783,953 | 1,167,126 | 1,051,089 | 1,344,000 |
| 3) นำเข้า - บริสุทธิ คิดเป็นดิบ    |                      | -           | 83,531  | 24,595  | 311       | -         | 36,000    |
| 4) ใช้ในประเทศ - บริโภค+อุตสาหกรรม |                      | 647,933     | 723,385 | 744,672 | 905,408   | 809,175   | 900,000   |
|                                    | - ไบโอดีเซล          | -           | -       | -       | -         | 28,000    | 350,000   |
| 5) ส่งออก - บริสุทธิ คิดเป็นดิบ    |                      | 79,285      | 67,9046 | 76,735  | 52,273    | 90,794    | 90,000    |
|                                    | - น้ำมันดิบ          | 86,289      | 2,219   | -       | 158,902   | 224,043   | Na        |
| 6) สต็อกปลายปี                     |                      | 114,953     | 151,122 | 113,668 | 164,522   | 88,916    | 128,916   |

ที่มา โรงงานสกัดและกลั่นน้ำมันปาล์ม แจ้งตามประกาศ กกร. (น้ำมันบริสุทธิ จะคิดเป็นน้ำมันดิบ)

### แหล่งผลิตสำคัญ ปี 2551

| จังหวัด         | กำลังการผลิตโรงสกัดฯ |              | เนื้อที่<br>ให้ผล : ไร่ | ผลผลิต:ต้น | กก./ไร่ | %ผลผลิต |
|-----------------|----------------------|--------------|-------------------------|------------|---------|---------|
|                 | ต้นผลปาล์มเดือน      | ต้นผลปาล์มปี |                         |            |         |         |
| กระบี่          | 426,000              | 5,112,000    | 820,403                 | 2,376,707  | 2,897   | 30.2    |
| สุราษฎร์ธานี    | 495,000              | 5,940,000    | 767,222                 | 2,081,603  | 2,749   | 26.4    |
| ชุมพร           | 261,000              | 3,132,000    | 648,172                 | 1,839,512  | 2,838   | 23.3    |
| สตูล            | 30,000               | 360,000      | 88,083                  | 201,622    | 2,289   | 2.6     |
| ตรัง            | 99,000               | 1,188,000    | 86,099                  | 225,324    | 2,614   | 2.9     |
| ประจวบคีรีขันธ์ | 19,500               | 234,000      | 79,664                  | 175,996    | 2,358   | 2.2     |
| ชลบุรี          | 39,000               | 468,000      | 74,023                  | 169,291    | 2,287   | 2.1     |
| พังงา           | -                    | -            | 81,740                  | 200,426    | 2,452   | 2.6     |
| ระนอง           | 12,000               | 144,000      | 48,041                  | 133,554    | 2,780   | 1.7     |
| อื่น ๆ          | -                    | -            | 209,175                 | 469,380    | 2,452   | 6.0     |
| ทั้งประเทศ      | 1,391,400            | 16,696,800   | 2,899,622               | 7,873,415  | 2,715   | 100     |

| 4. การนำเข้า-ส่งออก : ต้น |                                                                                             | ปี 2546    | ปี 2547 | ปี 2548 | ปี 2549 | ปี 2550 | ปี 2551 |
|---------------------------|---------------------------------------------------------------------------------------------|------------|---------|---------|---------|---------|---------|
|                           |                                                                                             | (มค.-มีค.) |         |         |         |         |         |
| 4.1 <b>นำเข้า</b>         | รวม                                                                                         | 9,716      | 74,767  | 18,930  | 1,314   | 1,407   | 27,742  |
|                           | น้ำมันดิบ                                                                                   | 1.8        | -       | -       | 12      | 97      | 26,807  |
|                           | น้ำมันบริสุทธ์                                                                              | 9,714      | 74,767  | 18,930  | 1,302   | 1,310   | 935     |
| 4.2 <b>ส่งออก</b>         | รวม                                                                                         | 137,838    | 124,273 | 81,057  | 205,109 | 283,065 | 44,388  |
|                           | น้ำมันดิบ                                                                                   | 76,667     | 3,014   | -       | 163,180 | 221,826 | 30,826  |
|                           | น้ำมันบริสุทธ์                                                                              | 61,170     | 121,259 | 81,057  | 41,929  | 61,239  | 13,562  |
| ประเทศส่งออก              | น้ำมันดิบ : มาเลเซีย (49%) อินเดีย (30%) น้ำมันบริสุทธ์ : พม่า (69%) จีน (24%) ** รวมใน EPZ |            |         |         |         |         |         |
| ปี 2550                   | น้ำมันดิบ : พิกัด 1511.1000.000 และ 1511.9010.000 น้ำมันบริสุทธ์ : พิกัด 1511.9090.000      |            |         |         |         |         |         |

| 5. ราคา : บาท/กก.   |                            | ปี 2546 | ปี 2547 | ปี 2548 | ปี 2549 | ปี 2550 | ปี 2551 |       |
|---------------------|----------------------------|---------|---------|---------|---------|---------|---------|-------|
| 5.1 <b>ไทย</b>      |                            |         |         |         |         | มี.ค.51 | เม.ย.51 |       |
|                     | ผลปาล์มทะเล (%) น้ำมัน 17) | 2.76    | 3.38    | 2.98    | 2.69    | 4.24    | 4.96    | 5.10  |
|                     | น้ำมันปาล์มดิบ             | 18.28   | 20.17   | 16.89   | 15.77   | 24.45   | 34.95   | 33.15 |
|                     | น้ำมันปาล์มบริสุทธ์        | 22.93   | 25.27   | 22.02   | 20.01   | 29.25   | 43.21   | 41.37 |
| 5.2 <b>มาเลเซีย</b> |                            |         |         |         |         |         |         |       |
|                     | น้ำมันปาล์มดิบ             | 17.21   | 17.58   | 14.83   | 15.73   | 24.80   | 36.29   | 34.14 |
|                     | น้ำมันปาล์มบริสุทธ์        | 18.88   | 18.99   | 16.08   | 16.98   | 26.42   | 41.98   | 40.42 |

## 6. สภาพปัญหา

### 6.1 ปัญหาภาพรวม

1) การผลิต ผลผลิตเฉลี่ยต่ำ (ไทย 2.7 ตัน/ไร่ มาเลเซีย 3.0 ตัน/ไร่) ต้นทุนการผลิตสูง (ไทย 1.96 บาท/กก. มาเลเซีย 1.00 บาท/กก.) เนื่องจากพันธุ์ปาล์มคุณภาพต่ำ พื้นที่ไม่เหมาะสม ปุ๋ยราคาสูงขึ้นผู้ปลูกปาล์ม 90% เป็นเกษตรกรรายย่อย ขาดการจัดการที่ดี ปริมาณผลผลิตออกสู่ตลาดไม่สม่ำเสมอ

2) การนำเข้า-ส่งออก มีการนำเข้าเพื่อส่งออก (ปี 47-48) การถ่ายลำ (ตั้งแต่ปี 48-ปัจจุบัน) ซึ่งกระทบต่อตลาดส่งออกน้ำมันส่วนเกิน ส่วนการส่งออก ความสามารถในการแข่งขันต่ำ เนื่องจากราคาในประเทศสูง

3) การค้าในประเทศ โรงสกัดฯ มีกำลังผลิตส่วนเกิน 50% แข่งขันซื้อสูงจึงมีการตัดปาล์มดิบ และปัญหาการลักลอบนำเข้ายังมีอยู่ส่งผลกระทบต่อราคาในประเทศ

### 6.2 ปัญหาด้านราคา

1) ปี 2546 - ผลปาล์มมีราคาสูงในช่วงต้นปี 2546 (ม.ค.-ก.พ.) และราคาต่ำลงช่วงเดือน มี.ค.-พ.ค. เนื่องจากผลปาล์มออกมากเกินกำลังการผลิตของเครื่องจักร มีคุณภาพต่ำ มีการลักลอบนำเข้าและการนำเข้านอกโควตาภายใต้ WTO จำนวนมาก (EPZ , มาตรา 19 ทวิ) จึงจัดระบบการค้าแก้ไขปัญหาอย่างเป็นระบบ

2) ปี 2547-49 ผลปาล์มราคาสูง สาเหตุหนึ่งเป็นผลจากจัดระบบการค้าอย่างเป็นระบบและมีความต้องการใช้น้ำมันปาล์มเพิ่มขึ้นเพื่อผลิตไบโอดีเซล

3) ปี 2550-51 ราคาน้ำมันปาล์มดิบในประเทศเดือนธค.50-มค.51 มีราคาสูงผิดปกติ ส่งผลกระทบต่อการผลิตและราคาน้ำมันปาล์มบริสุทธิ์ที่ใช้ในการบริโภคและการผลิตสินค้าอุปโภค-บริโภคในอุตสาหกรรมต่อเนื่อง

## 7. มาตรการแก้ไขปัญหา

7.1 มติคณะรัฐมนตรี วันที่ 8 และ 22 เม.ย.46 เห็นชอบให้หน่วยงานที่เกี่ยวข้องดำเนินการแก้ไข ปัญหาปาล์มน้ำมันอย่างเป็นระบบ ตามที่กระทรวงพาณิชย์เสนอพร้อมให้แต่งตั้งคณะกรรมการแก้ไข ปัญหาปาล์มน้ำมันอย่างเป็นระบบ โดยมีรัฐมนตรีว่าการกระทรวงพาณิชย์เป็นประธาน เพื่อทำหน้าที่ กำหนดมาตรการและบริหารจัดการแก้ไขปัญหาปาล์มน้ำมันทั้งระบบอย่างต่อเนื่อง ดังนี้

### 1) วางระบบการนำเข้าอย่างรัดกุม ทั้งภายใต้ AFTA และภายใต้ WTO

(1) ภายใต้ AFTA ,ในโควตาภายใต้ WTO กำหนดให้ อคส.เป็นผู้นำเข้าภายใต้การ พิจารณาของคณะกรรมการคณะหนึ่ง โดยความเห็นชอบของรัฐมนตรีว่าการกระทรวงพาณิชย์

(2) การนำเข้าเพื่อส่งออก (นอกโควตา WTO) กำหนดให้ผู้นำเข้าต้องรับซื้อผลผลิต นประเทศเพื่อส่งออกด้วย 1 ส่วนและต้องส่งออกน้ำมันปาล์มไปต่างประเทศเป็นปริมาณไม่น้อยกว่า 2 เท่า ของปริมาณนำเข้าฯ ภายใน 30 วัน โดยกำหนดด่านส่งออกน้ำมันปาล์มที่นำเข้าไว้เฉพาะ 4 ด่าน ตามมติกรม. เมื่อ 22 เม.ย.46 (ด่านแม่สอด แม่สาย สังขละบุรี และท่าเรือกรุงเทพ)

(3) การนำน้ำมันปาล์มผ่านประเทศเพื่อส่งออก (การถ่ายลำ/ผ่านแดน)ในหลักการต้อง ปฏิบัติตามประกาศกระทรวงพาณิชย์ฉบับที่ 69/2532 ซึ่งผู้นำเข้าต้องขออนุญาตนำเข้าจากกรมการค้า- ต่างประเทศ

(4) จัดการผลผลิตส่วนเกิน โดยกระทรวงพลังงานเร่งสนับสนุนการนำน้ำมันปาล์ม ไป ผลิตไบโอดีเซลและปาล์มดีเซล (น้ำมันปาล์มผสมดีเซล)

### 2) บริหารจัดการระบบการค้าในประเทศ

(1) การค้าผลปาล์มและน้ำมันปาล์ม ให้ดำเนินไปตามกลไกปกติ โดยมีมาตรการ : การ แข่งปริมาณ ให้ผู้ผลิตแข่งปริมาณฯ เป็นประจำทุกเดือนและตรวจสอบสต็อกทุกสัปดาห์ ให้ผู้นำเข้าแจ้ง แผนการนำเข้าล่วงหน้าทุกเดือนแข่งปริมาณนำเข้า จำหน่าย สต็อกภายใน 7 วันนับจากวันนำเข้า/จำหน่าย การควบคุมขนย้าย ให้ผู้ขนย้ายน้ำมันปาล์มตั้งแต่ 25 กก.ขึ้นไปต้องขออนุญาตขนย้าย การปิดป้ายรับซื้อ ให้ผู้รับซื้อผลปาล์มปิดป้ายแสดงราคารับซื้อผลปาล์ม โดยระบุชั้นคุณภาพและให้รับซื้อไม่ต่ำกว่าราคา แสดงที่ป้ายและขอความร่วมมือโรงงานสกัดและโรงกลั่นน้ำมันปาล์มให้รับซื้อผลปาล์มและน้ำมันปาล์มให้ สอดคล้องกันทั้งระบบอย่างเหมาะสม การพัฒนาคุณภาพ ประชาสัมพันธ์ให้เกษตรกรพัฒนาคุณภาพผลปาล์ม

(2) การตรวจสอบและกำกับดูแลโดยจังหวัด : มีคณะทำงานแก้ไขปัญหาปาล์มน้ำมันอย่าง เป็นระบบระดับจังหวัด คณะทำงานตรวจสอบคุณภาพผลปาล์มประจำจังหวัด เพื่อทำหน้าที่ดำเนิน มาตรการตามนโยบายที่กำหนดและไกล่เกลี่ยปัญหาคุณภาพผลปาล์มที่เกิดขึ้นจากการซื้อขาย

(3) ตรวจสอบป้องกันการลักลอบนำเข้าและกำกับดูแลขนย้ายถ่ายลำผ่านแดนน้ำมันปาล์ม โดยขอความร่วมมือจังหวัดต้นทางและจังหวัดที่ติดยานแดนประเทศกำกับดูแลการขนย้ายน้ำมันปาล์ม ในประเทศอย่างเคร่งครัดเพื่อกำกับดูแลมิให้มีการนำมามาหมุนเวียนจำหน่ายในประเทศ

(4) การบริหารจัดการของกลาง มติคณะกรรมการแก้ไขปัญหาปาล์มน้ำมันฯ (24 พ.ค.47) เห็นชอบให้กรมศุลกากรส่งมอบน้ำมันปาล์มของกลางให้แก่หน่วยงานราชการ/มูลนิธิที่นำไปใช้ผลิตพลังงานทดแทนและให้ รมว.พณ. (ประธานกรรมการ) อนุมัติเป็นคราว ๆ ไป ซึ่งได้อนุมัติแล้ว 12 ครั้ง ปริมาณ 316,645 กก.

7.2 มติคณะรัฐมนตรี วันที่ 22 ม.ค.51 เห็นชอบมติคณะกรรมการแก้ไขปัญหาปาล์มน้ำมัน อย่างเป็นทางการเมื่อวันที่ 16 ม.ค.51 ให้มีการนำเข้าน้ำมันปาล์มดิบใส (Crude Palm Olein) ปริมาณ 30,000 ตัน เพื่อแก้ไขปัญหาราคาน้ำมันปาล์มดิบได้ปรับตัวสูงขึ้นผิดปกติ (สูงกว่ามาเลเซีย 3 บาท) และสต็อกคงเหลือต่ำกว่าระดับปกติ โดยให้ห้องการค้าคลังสินค้า (อคส.) เป็นผู้นำเข้าตามกรอบความตกลงเขตการค้าเสรี อาเซียน (AFTA) และจัดสรรให้กับสมาชิกสมาคมโรงกลั่นน้ำมันปาล์มตามสัดส่วนการรับซื้อผลผลิต น้ำมันปาล์มดิบในประเทศ ปี 2550 โดยจะต้องนำเข้าให้เสร็จสิ้นภายในวันที่ 29 ก.พ.51 เพื่อมิให้ส่งผลกระทบต่อผลผลิตปาล์มที่จะออกสู่ตลาดมากตั้งแต่เดือนมี.ค.51 ซึ่งอคส.ได้นำเข้าจริง 28,800 ตัน ในราคา 1,097 ริงกิต/ตัน เสร็จสิ้นภายในกำหนด

## 8. สถานการณ์ ปี 2551

8.1 ในเดือนเม.ย.51 ราคาผลปาล์มเฉลี่ยปรับตัวสูงขึ้นจากเดือนก่อน เนื่องจากเป็นช่วงเทศกาลสงกรานต์มีการนำผลปาล์มออกสู่ตลาดน้อย ส่วนราคาน้ำมันปาล์มดิบเฉลี่ยปรับตัวลดลงจากเดือนก่อน เพราะภาวะการค้าในประเทศชะลอตัว ปริมาณสต็อกก็มีจำนวนมาก การใช้บริโภคและผลิตไบโอดีเซลมากขึ้น ประกอบกับได้ส่งออกน้ำมันปาล์มดิบไปต่างประเทศด้วยอีกจำนวนหนึ่ง (ประมาณ 36,000 ตัน)

| บาท : กก. |                       | เม.ย.50 | มี.ค.51 | เม.ย.51 | %Δ    |
|-----------|-----------------------|---------|---------|---------|-------|
| ไทย       | ผลปาล์ม (%น้ำมัน17)   | 3.52    | 4.96    | 5.10    | +2.82 |
|           | น้ำมันดิบ             | 21.82   | 34.95   | 33.15   | -5.15 |
|           | น้ำมันบริสุทธิ์       | 25.68   | 43.21   | 41.37   | -4.26 |
|           | น้ำมันพืช ปลิค 1 ลิตร | 34.12   | 48.04   | 47.75   | -0.60 |
| มาเลเซีย  | น้ำมันดิบ             | 22.42   | 36.29   | 34.14   | -5.82 |
|           | น้ำมันบริสุทธิ์       | 24.07   | 41.98   | 40.42   | -3.72 |

8.2 แนวโน้ม ผลผลิตจะประดังออกสู่ตลาดมากกว่าการคาดการณ์ จนเกินกำลังรองรับของโรงงาน ทำให้ราคาโน้มลดลง

สำนักส่งเสริมการค้าสินค้าเกษตร  
กรมการค้าภายใน  
พฤษภาคม 2551

## ราคาปาล์มน้ำมันและน้ำมันปาล์ม

AG36 D ราคา : ปาล์มย่อย (ส่ว รายเดือนปาล์ม 45-50-ส่งออก)

หน่วย : บาท/กก.

| ปี/เดือน                                                                    | ม.ค.  | ก.พ.  | มี.ค. | เม.ย. | พ.ค.  | มิ.ย. | ก.ค.  | ส.ค.  | ก.ย.  | ต.ค.  | พ.ย.  | ธ.ค.  | เฉลี่ย |
|-----------------------------------------------------------------------------|-------|-------|-------|-------|-------|-------|-------|-------|-------|-------|-------|-------|--------|
| <b>1. ผลปาล์มทะเลทราย คุณภาพน้ำมัน 17% (หน้าโรงงานสกัดฯ แหล่งผลิตสำคัญ)</b> |       |       |       |       |       |       |       |       |       |       |       |       |        |
| 2546                                                                        | 4.03  | 2.71  | 2.36  | 1.96  | 2.00  | 2.32  | 2.45  | 2.38  | 2.66  | 3.24  | 3.58  | 3.41  | 2.76   |
| 2547                                                                        | 3.13  | 3.34  | 3.41  | 3.29  | 3.05  | 2.84  | 3.42  | 3.99  | 3.83  | 3.61  | 3.74  | 2.96  | 3.38   |
| 2548                                                                        | 2.89  | 2.25  | 2.53  | 2.47  | 2.75  | 3.18  | 3.58  | 3.51  | 3.06  | 3.26  | 3.17  | 3.12  | 2.98   |
| 2549                                                                        | 3.14  | 3.01  | 2.58  | 2.05  | 2.19  | 2.34  | 2.48  | 2.82  | 2.78  | 2.56  | 2.97  | 3.33  | 2.69   |
| 2550                                                                        | 3.27  | 3.35  | 3.29  | 3.52  | 4.27  | 4.71  | 4.50  | 4.38  | 4.34  | 4.70  | 5.00  | 5.54  | 4.24   |
| 2551                                                                        | 6.05  | 5.37  | 4.96  | 5.10  |       |       |       |       |       |       |       |       | 5.37   |
| <b>2. น้ำมันปาล์มดิบ (ขายส่งถึงโรงกลั่น) ณ ตลาด กทม.</b>                    |       |       |       |       |       |       |       |       |       |       |       |       |        |
| 2546                                                                        | 25.10 | 18.57 | 16.14 | 15.86 | 16.42 | 16.67 | 15.83 | 15.51 | 16.55 | 19.97 | 21.69 | 21.00 | 18.28  |
| 2547                                                                        | 19.68 | 21.22 | 21.66 | 21.17 | 20.17 | 17.64 | 20.25 | 21.96 | 21.01 | 20.24 | 20.01 | 17.04 | 20.17  |
| 2548                                                                        | 16.30 | 14.24 | 15.75 | 15.82 | 16.34 | 17.27 | 19.07 | 18.35 | 17.30 | 18.19 | 17.24 | 16.85 | 16.89  |
| 2549                                                                        | 17.80 | 17.41 | 15.38 | 14.20 | 14.86 | 14.40 | 14.64 | 16.19 | 14.77 | 14.53 | 16.70 | 18.31 | 15.77  |
| 2550                                                                        | 18.63 | 18.84 | 19.02 | 21.82 | 25.29 | 26.45 | 25.47 | 24.30 | 24.79 | 27.49 | 29.80 | 31.47 | 24.45  |
| 2551                                                                        | 35.98 | 35.02 | 34.95 | 33.15 |       |       |       |       |       |       |       |       | 34.78  |
| <b>3. น้ำมันปาล์มบริสุทธิ์ Bulk (ขายส่งถึงผู้ซื้อ)</b>                      |       |       |       |       |       |       |       |       |       |       |       |       |        |
| 2546                                                                        | 31.51 | 25.24 | 21.84 | 20.61 | 21.85 | 21.05 | 20.27 | 19.17 | 20.47 | 23.17 | 26.19 | 23.75 | 22.93  |
| 2547                                                                        | 23.59 | 24.73 | 25.80 | 25.57 | 25.03 | 23.65 | 25.34 | 26.44 | 27.43 | 26.27 | 25.90 | 23.48 | 25.27  |
| 2548                                                                        | 22.90 | 21.64 | 20.42 | 20.49 | 20.64 | 21.05 | 22.79 | 24.05 | 22.51 | 22.95 | 22.94 | 21.81 | 22.02  |
| 2549                                                                        | 21.61 | 21.71 | 20.65 | 19.40 | 19.35 | 18.63 | 18.50 | 19.44 | 19.12 | 18.35 | 20.57 | 22.73 | 20.01  |
| 2550                                                                        | 22.98 | 23.46 | 23.16 | 25.68 | 29.60 | 32.22 | 31.28 | 30.02 | 29.22 | 31.94 | 34.92 | 36.57 | 29.25  |
| 2551                                                                        | 42.31 | 42.62 | 43.21 | 41.37 |       |       |       |       |       |       |       |       | 42.38  |
| <b>4. สเตียร์บริสุทธิ์/ไขปาล์ม Bulk (ขายส่งถึงผู้ซื้อ)</b>                  |       |       |       |       |       |       |       |       |       |       |       |       |        |
| 2546                                                                        | 21.42 | 17.86 | 15.61 | 14.22 | 14.72 | 14.63 | 14.17 | 14.13 | 13.63 | 14.55 | 16.45 | 16.25 | 15.64  |
| 2547                                                                        | 16.25 | 16.59 | 17.66 | 18.25 | 18.16 | 16.67 | 16.75 | 16.75 | 16.75 | 16.45 | 16.14 | 14.78 | 16.77  |
| 2548                                                                        | 13.95 | 13.30 | 13.64 | 13.75 | 14.01 | 14.75 | 15.49 | 15.45 | 14.75 | 14.75 | 14.77 | 15.25 | 14.49  |
| 2549                                                                        | 15.58 | 15.75 | 15.34 | 14.75 | 14.90 | 15.13 | 15.18 | 15.38 | 15.38 | 15.43 | 15.91 | 16.13 | 15.41  |
| 2550                                                                        | 16.13 | 16.13 | 16.20 | 18.63 | 22.06 | 25.98 | 25.13 | 24.43 | 22.96 | 26.72 | 28.43 | 29.29 | 22.67  |
| 2551                                                                        | 31.91 | 32.83 | 34.57 | 32.53 |       |       |       |       |       |       |       |       | 32.96  |
| <b>5. น้ำมันปาล์มดิบ (ซื้อขายในมาเลเซีย)</b>                                |       |       |       |       |       |       |       |       |       |       |       |       |        |
| 2546                                                                        | 18.54 | 18.20 | 16.83 | 16.43 | 16.37 | 16.61 | 16.38 | 15.32 | 15.36 | 17.90 | 19.53 | 19.10 | 17.21  |
| 2547                                                                        | 18.37 | 19.59 | 20.70 | 20.46 | 19.73 | 16.64 | 15.97 | 16.39 | 16.90 | 15.95 | 15.71 | 14.61 | 17.58  |
| 2548                                                                        | 13.51 | 13.29 | 14.48 | 14.92 | 14.79 | 15.15 | 15.46 | 14.86 | 15.21 | 15.73 | 15.46 | 15.12 | 14.83  |
| 2549                                                                        | 14.93 | 15.33 | 15.00 | 14.69 | 14.90 | 14.20 | 15.22 | 16.37 | 16.10 | 15.67 | 17.38 | 18.95 | 15.73  |
| 2550                                                                        | 19.73 | 19.65 | 19.78 | 22.42 | 25.31 | 26.19 | 25.89 | 25.00 | 25.64 | 28.26 | 29.92 | 29.80 | 24.80  |
| 2551                                                                        | 32.65 | 35.90 | 36.29 | 34.14 |       |       |       |       |       |       |       |       | 34.75  |
| <b>6. น้ำมันปาล์มบริสุทธิ์ Bulk (ตลาดส่งออก F.O.B. มาเลเซีย)</b>            |       |       |       |       |       |       |       |       |       |       |       |       |        |
| 2546                                                                        | 19.86 | 19.37 | 18.30 | 17.95 | 17.93 | 18.66 | 18.62 | 17.77 | 17.34 | 19.31 | 20.93 | 20.51 | 18.88  |
| 2547                                                                        | 19.37 | 20.86 | 22.31 | 21.83 | 20.83 | 17.96 | 17.51 | 17.96 | 18.63 | 17.63 | 17.12 | 15.88 | 18.99  |
| 2548                                                                        | 14.54 | 14.30 | 16.14 | 16.06 | 16.10 | 16.45 | 16.76 | 16.30 | 16.65 | 16.95 | 16.62 | 16.04 | 16.08  |
| 2549                                                                        | 15.57 | 16.23 | 15.95 | 15.89 | 16.00 | 16.03 | 16.75 | 17.94 | 17.09 | 17.11 | 18.83 | 20.34 | 16.98  |
| 2550                                                                        | 20.70 | 20.87 | 21.01 | 24.07 | 26.83 | 27.42 | 27.20 | 27.14 | 28.00 | 29.98 | 31.96 | 31.87 | 26.42  |
| 2551                                                                        | 35.07 | 38.64 | 41.98 | 40.42 |       |       |       |       |       |       |       |       | 39.03  |

## ปริมาณนำเข้าและส่งออกน้ำมันปาล์ม

หน่วย : ตัน

| ปริมาณนำเข้า         |        |        |        |        |        |        |        |        |        |        |        |        | รวม     |
|----------------------|--------|--------|--------|--------|--------|--------|--------|--------|--------|--------|--------|--------|---------|
| น้ำมันปาล์มดิบ       |        |        |        |        |        |        |        |        |        |        |        |        |         |
| 2551                 | 57     | 26,750 | -      |        |        |        |        |        |        |        |        |        | 26,807  |
| น้ำมันปาล์มบริสุทธิ์ |        |        |        |        |        |        |        |        |        |        |        |        |         |
| 2546                 | 1,478  | 2,649  | 3,230  | 694    | -      | 119    | 20     | 25     | 202    | 100    | 97     | 1,100  | 9,714   |
| 2547                 | 325    | 4,686  | 5,131  | 5,094  | 1,880  | 5,817  | 10,335 | 13,976 | 16,760 | 9,879  | 251    | 633    | 74,767  |
| 2548                 | 4,835  | 8,622  | 2,396  | 1,613  | 653    | 265    | -      | 101    | -      | 132    | 48     | 264    | 18,930  |
| 2549                 | -      | 195    | 164    | 40     | 273    | 116    | 116    | 116    | 100    | 112    | 20     | 49     | 1,302   |
| 2550                 | 106    | 96     | 60     | 228    | 225    | 200    | 32     | 116    | 76     | 64     | 104    | 4      | 1,310   |
| 2551                 | 392    | 279    | 264    |        |        |        |        |        |        |        |        |        | 935     |
| ปริมาณส่งออก         |        |        |        |        |        |        |        |        |        |        |        |        |         |
| น้ำมันปาล์มดิบ       |        |        |        |        |        |        |        |        |        |        |        |        |         |
| 2546                 | -      | -      | 2,158  | 20,874 | 8,402  | 10,583 | 5,171  | 28,000 | -      | -      | -      | 1,481  | 76,667  |
| 2547                 | 12     | 1,003  | -      | -      | 1,001  | 1,020  | -      | -      | -      | -      | -      | -      | 3,036   |
| 2548                 | -      | -      | -      | -      | -      | -      | -      | -      | -      | -      | -      | -      | -       |
| 2549                 | -      | -      | -      | 4,018  | 5,975  | -      | 14,194 | 12,044 | 31,574 | 30,001 | 43,338 | 22,034 | 163,180 |
| 2550                 | 10,799 | 30,426 | 32,877 | 25,374 | 4,095  | 2,590  | 400    | 27,527 | 25,967 | 37,255 | 24,503 | 14     | 221,826 |
| 2551                 | 73     | 1,708  | 29,044 |        |        |        |        |        |        |        |        |        | 30,826  |
| น้ำมันปาล์มบริสุทธิ์ |        |        |        |        |        |        |        |        |        |        |        |        |         |
| 2546                 | 1,294  | 2,451  | 5,491  | 5,312  | 10,355 | 6,088  | 4,320  | 6,034  | 4,954  | 4,904  | 4,128  | 5,840  | 61,170  |
| 2547                 | 8,391  | 6,321  | 9,276  | 7,788  | 12,415 | 19,742 | 15,027 | 14,624 | 13,894 | 6,799  | 2,355  | 4,627  | 121,259 |
| 2548                 | 11,788 | 14,551 | 10,033 | 8,544  | 6,163  | 7,453  | 5,630  | 3,445  | 2,115  | 1,814  | 4,073  | 5,448  | 81,057  |
| 2549                 | 3,181  | 5,301  | 2,262  | 4,106  | 2,801  | 3,953  | 2,713  | 2,547  | 1,910  | 3,750  | 7,487  | 1,919  | 41,929  |
| 2550                 | 3,875  | 3,929  | 3,544  | 17,527 | 6,693  | 5,451  | 4,412  | 6,174  | 5,323  | 5,923  | 4,116  | 4,273  | 61,239  |
| 2551                 | 4,199  | 3,852  | 5,511  |        |        |        |        |        |        |        |        |        | 13,562  |

## มะพร้าวผลแก่

## 1. ผลผลิต : ล้านตัน

|                       | ปี 2546 | ปี 2547 | ปี 2548 | ปี 2549 | ปี 2550 | ปี 2551 | % Δ    |
|-----------------------|---------|---------|---------|---------|---------|---------|--------|
|                       |         |         |         |         |         | (ม.ย.)  |        |
| 1.1 โลก พืชน้ำมันรวม  | 330.19  | 335.18  | 381.69  | 391.81  | 407.98  | 390.83  | -4.203 |
| เมล็ดถั่วเหลือง       | 196.84  | 186.60  | 215.75  | 220.537 | 237.25  | 219.989 | -7.28  |
| เนื้อมะพร้าวแห้ง      | 5.12    | 5.38    | 5.59    | 5.50    | 5.28    | 5.36    | +1.52  |
| : ฟิลิปปินส์          | 2.20    | 2.30    | 2.45    | 2.40    | 2.20    | 2.10    | -4.55  |
| : อินโดนีเซีย         | 1.30    | 1.36    | 1.40    | 1.44    | 1.44    | 1.50    | +4.17  |
| 1.2 ไทย มะพร้าวผลแก่  | 1.957   | 1.848   | 1.871   | 1.815   | 1.722   | 1.718   | -0.21  |
| เป็น เนื้อมะพร้าวแห้ง | 0.391   | 0.370   | 0.335   | 0.363   | 0.344   | 0.343   | -0.21  |

## 2. ต้นทุน/ผลผลิตเฉลี่ยของไทย

|                            | ปี 2546 | ปี 2547 | ปี 2548 | ปี 2549 | ปี 2550 | หมายเหตุ          |
|----------------------------|---------|---------|---------|---------|---------|-------------------|
| 2.1 ต้นทุนเฉลี่ยทั่วประเทศ |         |         |         |         |         |                   |
| : (บาท/กก.)                | 1.53    | 1.60    | 1.82    | 1.95    | 2.02    | จ.ประจวบ = 2.50   |
| : (บาท/ผล)                 | 1.91    | 1.91    | 2.27    | 2.45    | 2.56    | จ.สุราษฎร์ = 1.50 |
| 2.2 ผลผลิตเฉลี่ยทั่วประเทศ |         |         |         |         |         |                   |
| : (กก./ไร่)                | 1,202   | 1,162   | 1,128   | 1,125   | 1,077   |                   |
| : (ผล/ไร่)                 | 962     | 930     | 902     | 900     | 862     |                   |

## 3. การใช้มะพร้าวผลในประเทศ : ล้านตัน

|                                 | ปี 2547 | ปี 2548 | ปี 2549 | ปี 2550 | ปี 2551 | % Δ   |
|---------------------------------|---------|---------|---------|---------|---------|-------|
| 3.1 บริโภคโดยตรง 60%            | 1.109   | 1.123   | 1.089   | 1.033   | 1.031   | -0.21 |
| 3.2 ผลตกะทิสำเร็จรูป 10%        | 0.185   | 0.187   | 0.182   | 0.172   | 0.172   | -0.21 |
| 3.3 ผลัดเนื้อมะพร้าวแห้ง 25-30% | 0.462   | 0.468   | 0.454   | 0.430   | 0.430   | -0.21 |
| : เนื้อมะพร้าวแห้ง              | 0.092   | 0.094   | 0.091   | 0.086   | 0.086   | -0.21 |
| : น้ำมันมะพร้าวบริสุทธิ์        | 0.045   | 0.046   | 0.044   | 0.042   | 0.042   | -0.21 |

## แหล่งผลิตสำคัญ ปี 2550

|                   | พื้นที่ให้ผล (ไร่) | ผลผลิต (ตัน) | เฉลี่ย (กก./ไร่) | % ผลผลิต |
|-------------------|--------------------|--------------|------------------|----------|
| จ.ประจวบคีรีขันธ์ | 428,156            | 463,693      | 1,083            | 26.93    |
| จ.ชุมพร           | 252,465            | 322,650      | 1,278            | 18.74    |
| จ.สุราษฎร์ธานี    | 230,270            | 177,768      | 772              | 10.33    |
| จ.ชลบุรี          | 82,129             | 156,620      | 1,907            | 9.09     |
| จ.นครศรีธรรมราช   | 109,943            | 127,974      | 1,164            | 7.43     |
| จ.ปัตตานี         | 84,358             | 71,789       | 851              | 4.17     |
| จ.อื่นๆ           | 410,785            | 401,146      | 977              | 23.31    |
| ทั่วประเทศ        | 1,598,106,         | 1,721,640    | 1,077            | 100      |



## 4. การนำเข้า - ส่งออก : ต้น

|            |                  | <u>ปี 2547</u> | <u>ปี 2548</u> | <u>ปี 2549</u> | <u>ปี 2550</u> | <u>ปี 2551</u> |
|------------|------------------|----------------|----------------|----------------|----------------|----------------|
|            |                  | (ม.ก.-มี.ก.)   |                |                |                |                |
| 4.1 นำเข้า | มะพร้าวผล (แก่)  | 97             | 125            | 7,822          | 378            | 95             |
|            | มะพร้าวฝอย       | 119            | 279            | 269            | 139            | 71             |
|            | เนื้อมะพร้าวแห้ง | -              | -              | 2,366          | 281            | 0              |
|            | น้ำมัน(ทั้งหมด)  | 47             | 22             | 1,820          | 3,005          | 1,003          |
| 4.2 ส่งออก | มะพร้าวผล (อ่อน) | 33,853         | 39,758         | 37,120         | 33,334         | 6,870          |
|            | มะพร้าวฝอย       | 574            | 591            | 667            | 162            | 11             |
|            | เนื้อมะพร้าวแห้ง | 12             | 2              | 44             | 174            | 28,842.        |
|            | น้ำมัน(ทั้งหมด)  | 3,636          | 2,674          | 493            | 4,452          | 1,269          |
|            | กะทิสำเร็จรูป*   | 300,752        | 33,189         | 60,899         | 80,324         |                |

\* ปี 47 ใช้พิกัด 2106900409 เป็น สินค้าแปรรูปรวมหลายชนิดยังไม่ได้ตั้งปริมาณส่งออกเฉพาะกะทิ

ประเทศคู่ค้า มะพร้าวฝอย : ฟิลิปปินส์ จีน , น้ำมันมะพร้าว : มาเลเซีย ลาว ,เนื้อแห้ง จีน กะทิสำเร็จรูป : สหรัฐฯ

## 5. ราคา

|                             |                               | <u>ปี 2547</u> | <u>ปี 2548</u> | <u>ปี 2549</u> | <u>ปี 2550</u> | <u>ปี 2551</u> |       |
|-----------------------------|-------------------------------|----------------|----------------|----------------|----------------|----------------|-------|
|                             |                               | (ม.ก.-ธ.ย)     |                |                |                |                |       |
| <b>5.1 ณ แหล่งผลิต</b>      |                               |                |                |                |                |                |       |
|                             | มะพร้าวผลใหญ่ทั้งเปลือก(สกก.) | บาท/ผล         | 4.42           | 4.45           | 5.87           | 4.22           | 5.13  |
|                             | จ. ประจวบคีรีขันธ์            | "              | 5.46           | 6.32           | 8.40           | 5.08           | 6.84  |
|                             | จ. สุราษฎร์ธานี               | "              | 4.04           | 4.39           | 6.94           | 4.21           | 5.06  |
|                             | เนื้อมะพร้าวแห้ง 90% (สกก.)   | บาท/กก         | 9.02           | 9.30           | 10.69          | 11.11          | 14.46 |
|                             | จ. ประจวบคีรีขันธ์            | "              | 11.01          | 11.30          | 11.80          | 11.92          | 16.59 |
|                             | จ. สุราษฎร์ธานี               | "              | 9.50           | 10.67          | 10.53          | 11.35          | 15.72 |
| <b>5.2 ตลาด กทม. ขายส่ง</b> |                               |                |                |                |                |                |       |
|                             | มะพร้าวผลใหญ่เปลือกเปลือก     | บาท/ผล         | 8.32           | 9.09           | 12.28          | 8.43           | 9.88  |
|                             | เนื้อมะพร้าวขาว               | บาท/กก         | 11.96          | 13.36          | 18.966         | 11.80          | 15.67 |
|                             | เนื้อมะพร้าวแห้ง 90%          | บาท/กก         | 11.75          | 11.95          | 13.11          | 13.12          | 16.39 |
|                             | น้ำมันมะพร้าวดิบ              | "              | 23.22          | 22.83          | 25.63          | 28.43          | 37.43 |
|                             | น้ำมันมะพร้าวบริสุทธิ์ (ปีบ)  | "              | 31.30          | 32.44          | 31.13          | 35.24          | 47.77 |

## 6. สภาพปัญหา

## 6.1 ปัญหาภาพรวม

- 1) การผลิต ต้นทุนการผลิตสูงกว่าประเทศเพื่อนบ้าน เช่น เวียดนาม อินโดนีเซีย
- 2) การนำเข้า มีการนำเข้ามะพร้าวผล(นอกโควตา)จากกัมพูชาในช่วงปลายฤดู ส่งผลกระทบต่อทางจิตวิทยาต่อเกษตรกรในแหล่งผลิต
- 3) การส่งออก ไทยขาดประสิทธิภาพในการแข่งขันการส่งออก ทำให้ไม่สามารถระบายผลผลิตส่วนเกิน ในช่วงฤดูกาลผลผลิตออกสู่ตลาดมากได้
- 4) การแปรรูป ตลาดกะทิสำเร็จรูป มีอัตราการเติบโตไม่มากนัก ตลาดน้ำมันมะพร้าวมีขนาดเล็กลง เพราะถูกทดแทนด้วยน้ำมันปาล์ม

## 6.2 ปัญหาด้านราคา

- 1) ปี 2543-44 เกิดปัญหาาราคาคต่ำ (มีการแทรกแซงตลาด)
- 2) ปี 2545-47 มะพร้าวผลมีราคาอยู่ในเกณฑ์สูงน่าพอใจ (ไม่มีการแทรกแซงตลาด)
- 3) ปี 2548 ม.ค.-เม.ย.48 มะพร้าวผลมีราคาสูงเกษตรกรได้รับความพอใจ  
พ.ค. - มิ.ย. 48 ราคาต่ำลงตามฤดูกาล มีการตั้งกระทู้ถามสดในสภาผู้แทนราษฎร  
โดย นายประมวลฯ ส.ส. จ.ประจวบฯ มีหนังสือขอให้ช่วยเหลือเกษตรกรโดยนายภิญญาฯ สว. จ. สุราษฎร์ธานี
- 4) ปี 2549 มะพร้าวผลมีราคาสูงมากในรอบ 5 ปี โดยเฉพาะในช่วงครึ่งปีแรก (ม.ค.-มิ.ย.49)
- 5) ปี 2550 ราคามะพร้าวผลต่ำลงมากในช่วง กค.-กย.50 (เกษตรกร จ.ประจวบร้องเรียนขอให้  
จังหวัดแก้ไข

## 7. มาตรการแก้ไขปัญหา

### 7.1 ปี 2543 (ปัญหาาราคาคต่ำ)

มติคณะกรรมการ คชก. เมื่อ 10 พ.ค.43, 15 มิ.ย.43, 5 ก.ย.43 และ 1 พ.ย.43 อนุมัติ

๑ เงินทุนหมุนเวียนปลอดดอกเบี้ย จำนวน 170 ล้านบาท ให้ อคส. แทรกแซงรับซื้อเนื้อมะพร้าวแห้ง 90% จากเกษตรกร สถาบันเกษตรกร เพื่อจำหน่ายต่อไป

๑ กำหนดราคาเป้าหมายเนื้อมะพร้าวแห้ง 90% (ทับสะเก) กก.ละ 10.74 บาท ส่วนแหล่งผลิตอื่นให้ กำหนดโดยเทียบเคียงจากราคาเป้าหมายเนื้อมะพร้าวแห้ง 90% (ทับสะเก) ด้วยวิธีคำนวณราคาในแต่ละ จังหวัดเพิ่ม-ลด ได้ตามสัดส่วนราคาคาดและคุณภาพสินค้า

๑ ปรับลดราคาแทรกแซงรับซื้อเนื้อมะพร้าวแห้ง 90% (ทับสะเก) เหลือ กก.ละ 7.64 บาท สำหรับแหล่ง ผลิตอื่นให้ปรับเพิ่ม-ลดตามสัดส่วนราคาคาดและคุณภาพสินค้า

๑ ระยะเวลารับซื้อ มิ.ย.-พ.ย.43

๑ ระยะเวลาโครงการ มิ.ย.43-ก.พ.44

\* ประกาศ อคส. เมื่อ 30 มิ.ย.43 (มติคชก. 15 มิ.ย.43) \*\* ประกาศอคส. เมื่อ 10 พ.ย.43 (มติคชก. 1 พ.ย.43)

### ผลการดำเนินงาน

| การรับซื้อ-ขาย | ปริมาณ (ตัน) | ราคาซื้อ (บาท/กก.) | มูลค่า (ล้านบาท) |
|----------------|--------------|--------------------|------------------|
| จ.ประจวบฯ      | 5,396        | 10.74* , 7.64**    | 56.21            |
| จ.ชุมพร        | 5,719        | 10.00 , 7.11       | 55.57            |
| จ.นครศรีฯ      | 4,135        | 9.37 , 6.67        | 38.50            |
| จ.สุราษฎร์ธานี | 5,295        | 9.37 , 6.67        | 48.87            |
| รวม            | 20,545       | 9.89 , 7.02        | 199.15           |

การจำหน่าย อคส.ประมูลจำหน่ายภายในประเทศทั้งหมด

| สรุปการซื้อ-ขาย              | ปริมาณ (ตัน) | ราคาเฉลี่ย(บาท/กก.) | มูลค่า (ล้านบาท) |
|------------------------------|--------------|---------------------|------------------|
| การรับซื้อ ( มิ.ย. - พ.ย.43) | 20,545       | 9.69                | 199.15           |
| การจำหน่าย (ก.ย.43 - ก.พ.44) | 20,545       | 4.37                | 89.76            |
| ขาดทุนราคา                   | -            | 5.32                | 109.39           |
| ค่าใช้จ่ายทั้งสิ้น           | -            | 0.35                | 7.24             |
| ต้นทุนทั้งโครงการ            | -            | 5.67                | 116.63           |

### 7.2 ปี 2544 (ปัญหาการค้า)

มติคณะกรรมการ คชก. เมื่อ 22 มี.ค.44 1) อนุมัติเงินทุนจำนวน 125 ล้านบาท ให้ อคส. ดำเนินการแทรกแซงตลาดรับซื้อเนื้อมะพร้าวแห้ง 90% จากเกษตรกรรายย่อยแล้วส่งออก หรือจำหน่ายให้กับผู้ซื้อเพื่อนำไปส่งออก หรือสกัดน้ำมันมะพร้าวแล้วส่งออกทันที ปริมาณแทรกแซง 20,000 ตัน 2) กำหนดราคาเป้าหมายนำเนื้อมะพร้าวแห้ง 90% (ทับสะเก) กก.ละ 8.00 บาท และราคารับซื้อเนื้อมะพร้าวแห้ง 90% (ทับสะเก) กก.ละ 6.00 บาท สำหรับแหล่งผลิตอื่นให้กำหนดโดยเทียบเคียงจากฐานราคาเป้าหมายนำเนื้อมะพร้าวแห้ง 90%(ทับสะเก) ด้วยวิธีคำนวณราคาในแต่ละจังหวัด เพิ่ม-ลด ได้ตามสัดส่วนราคาตลาดและคุณภาพสินค้า 3) ระยะเวลารับซื้อ มี.ค.-ส.ค.44 4) ระยะเวลาโครงการ มี.ค.-ต.ค.44

ผลการดำเนินงาน เนื่องจากราคาเนื้อมะพร้าวแห้ง 90% มีแนวโน้มสูงขึ้นใกล้เคียงกับราคารับซื้อที่ คชก.กำหนด (กก.ละ 6.00 บาท) จึงได้ชะลอการรับซื้อไว้จนถึงสิ้นสุดระยะเวลาโครงการเดือน ต.ค.44 เนื่องจากราคาอยู่ในเกณฑ์ดี

### 7.3 ปี 2545-49 ไม่มีปัญหาการค้า โดยวางระบบการนำเข้าอย่างรัดกุม ดังนี้

#### 1) การเปิดตลาดภายใต้ WTO และ AFTA

|                  | AFTA                     |                          | WTO – ในโควตา |       |          |          | WTO – นอกโควตา |       |          |
|------------------|--------------------------|--------------------------|---------------|-------|----------|----------|----------------|-------|----------|
|                  | ภาษี                     |                          | โควตา (ตัน)   |       |          | ภาษี (%) | ภาษี (%)       |       |          |
|                  | ตั้งแต่ปี 46-49          | ปี 50                    | ปี 46         | ปี 47 | ปี 48-51 |          | ปี 46          | ปี 47 | ปี 48-51 |
| มะพร้าวผล        | ยกเว้นอากร               | ยกเว้นอากร               | 2,304.22      | 2,317 | 2,317    | 20       | 54.6           | 54    | 54       |
| มะพร้าวฝอย       | ยกเว้นอากร               | ยกเว้นอากร               | 110           | 110   | 110      | 20       | 54.6           | 54    | 54       |
| น้ำมันมะพร้าว    | 5% หรือ                  | 5% หรือ                  | 398.89        | 401   | 401      | 20       | 52.6           | 52    | 52       |
| 1513             | ลิตรละ 2.50บาท           | ลิตรละ 2.50บาท           |               |       |          |          |                |       |          |
| เนื้อมะพร้าวแห้ง | 35% หรือ กก. ละ 3.00 บาท | 25% หรือ กก. ละ 2.50 บาท | 1,105.56      | 1,157 | 1,157    | 20       | 36.4           | 36    | 36       |

๑ AFTA - ต้องขออนุญาตนำเข้า

๑ WTO ในโควตา - ขอนหนังสือรับรองการนำเข้าโดยผู้นำเข้าต้องเป็น 1) เป็นนิติบุคคลและ 2) เป็นโรงงานที่ใช้สินค้ามะพร้าว มะพร้าวฝอย เนื้อมะพร้าวแห้งและน้ำมันมะพร้าวเป็นวัตถุดิบในกิจการของตนเอง และ 3) เปิดดำเนินการในปัจจุบัน 4) กรณีมะพร้าวฝอยมีประวัตินำเข้า 3 ปี 5) กำหนดช่วงเวลานำเข้า

- มะพร้าวผล : ม.ค.-เม.ย. / พ.ค.-ก.ย./ต.ค.-ธ.ค. = ร้อยละ 60 / 15 / 25

- มะพร้าวฝอย : ม.ค. - ธ.ค.

- เนื้อมะพร้าวแห้ง , น้ำมันมะพร้าว : พ.ย. - ธ.ค.

๑ WTO นอกโควตา - ขอนหนังสือรับรองการนำเข้านอกโควตาได้เป็นการทั่วไป

๑ ประเทศนอก WTO และนอก AFTA - ต้องขออนุญาตนำเข้าตามประกาศกระทรวงพาณิชย์

2) เพิ่มประสิทธิภาพการค้าในประเทศ ให้ผู้ซื้อปิดป้ายแสดงราคารับซื้อมะพร้าวผล เนื้อมะพร้าวแห้ง เพื่อให้เกิดความเป็นธรรมแก่เกษตรกร

## 8. สถานการณ์ ปี 2551

8.1 โลก ปี 2551 ก.เกษตรสหรัฐฯ คาดว่าโลกมีผลผลิตเนื้อมะพร้าวแห้ง 5.36 ล้านตัน เพิ่มขึ้นร้อยละ 1.52 ได้ผลผลิตน้ำมันมะพร้าว 3.31 ล้านตัน เพิ่มขึ้นจากปีที่ผ่านมา ร้อยละ 0.91

## 8.2 ไทย

๑ ผลผลิต ปี 2551 ก.เกษตรฯ (สศก.) คาดว่าผลผลิตมีประมาณ 1.718 ล้านตัน ลดลงร้อยละ 0.21 ซึ่งในช่วงต้นปี-ปลายปีมีมะพร้าวผลออกสู่ตลาดน้อยตามฤดูกาล

๑ ราคา มะพร้าวแห้งผลใหญ่ที่เกษตรกรขายได้ในแหล่งผลิตใหญ่ จ.ประจวบฯ ปรับสูงขึ้นจากเดือนก่อนมาก จากปริมาณผลผลิตออกสู่ตลาดน้อยลง ราคามะพร้าวเนื้อขาวและเนื้อมะพร้าวแห้งปรับตัวสูงขึ้นตามภาวะผลผลิตที่ลดลง สำหรับราคาน้ำมันมะพร้าวดิบปรับสูงขึ้นตามวัตถุดิบและราคาน้ำมันมะพร้าวในตลาดโลกที่เคลื่อนไหวในเกณฑ์สูง และมีความต้องการผลผลิตเพิ่มขึ้นด้วย

|                                        | <u>เม.ย.50</u> | <u>มี.ค.51</u> | <u>เม.ย.51</u> | <u>%Δ</u> |
|----------------------------------------|----------------|----------------|----------------|-----------|
| มะพร้าวผลใหญ่เกษตรกรขายได้ (บาท/ผล)    | 4.53           | 5.47           | 6.08           | +11.15    |
| จ. ประจวบคีรีขันธ์                     | 4.55           | 7.76           | 8.17           | +5.28     |
| จ. สุราษฎร์ธานี                        | 4.00           | 5.25           | 6.40           | +21.90    |
| เนื้อแห้ง 90% เกษตรกรขายได้ (บาท/กก.)  | 10.58          | 15.27          | 15.31          | +0.26     |
| จ. ประจวบคีรีขันธ์                     | 11.00          | 16.81          | 17.10          | + 1.73    |
| จ. สุราษฎร์ธานี                        | 10.25          | 16.50          | 17.05          | +3.33     |
| มะพร้าวผลปอกเปลือก กทม. (บาท/ผล)       | 8.76           | 10.70          | 11.47          | +7.19     |
| เนื้อมะพร้าวขาวโรงงานรับซื้อ (บาท/กก.) | 12.50          | 17.23          | 17.86          | +3.66     |
| น้ำมันมะพร้าวดิบ กทม. (บาท/กก.)        | 27.30          | 38.12          | 38.40          | +0.73     |

๑ แนวโน้ม ผลผลิตออกสู่ตลาดมากขึ้น ความต้องการมีอย่างต่อเนื่อง ราคามะพร้าวผลอยู่ในเกณฑ์ดี

\*\*\*\*\*

สำนักส่งเสริมการค้าสินค้าเกษตร กรมการค้าภายใน

พฤษภาคม 2551

Ag 007 : รายเดือน 3 ปี 51/ ราคาน้ำมัน ln./ มะพร้าว 51

ราคามะพร้าวผลและผลิตภัณฑ์ (ณ แหล่งผลิต และ กทม.)

AG36: ราคา\_มะพร้าว (๖ แหล่งผลิต - กทม.)

|                                                                                             | ม.ค.  | ก.พ.  | มี.ค. | เม.ย. | พ.ค.  | มิ.ย. | ก.ค.  | ส.ค.  | ก.ย.  | ต.ค.  | พ.ย.  | ธ.ค.  | เฉลี่ย | เฉลี่ย |
|---------------------------------------------------------------------------------------------|-------|-------|-------|-------|-------|-------|-------|-------|-------|-------|-------|-------|--------|--------|
| <b>1. ราคามะพร้าวผลแก่ ผลใหญ่ทั้งเปลือก (ที่เกษตรกรขายได้ เฉลี่ยทั้งประเทศ) 1/ : บาท/ผล</b> |       |       |       |       |       |       |       |       |       |       |       |       |        |        |
| ปี 2545                                                                                     | 4.04  | 4.37  | 4.28  | 4.52  | 4.01  | 3.07  | 2.64  | 2.28  | 2.21  | 2.45  | 2.75  | 3.06  | 3.31   | 2.78   |
| ปี 2546                                                                                     | 3.47  | 3.82  | 3.79  | 3.82  | 3.72  | 3.38  | 2.69  | 2.76  | 2.76  | 2.98  | 3.87  | 3.85  | 3.41   | 3.05   |
| ปี 2547                                                                                     | 5.20  | 5.84  | 5.72  | 5.72  | 5.09  | 3.71  | 3.41  | 3.32  | 3.63  | 3.62  | 3.92  | 3.90  | 4.42   | 3.80   |
| ปี 2548                                                                                     | 4.35  | 4.57  | 4.61  | 4.44  | 4.30  | 4.05  | 3.90  | 3.92  | 3.83  | 4.30  | 4.92  | 6.15  | 4.45   | 4.05   |
| ปี 2549                                                                                     | 6.96  | 7.01  | 7.29  | 7.09  | 6.26  | 5.73  | 5.16  | 4.38  | 4.32  | 4.76  | 5.86  | 5.57  | 5.87   | 5.10   |
| ปี 2550                                                                                     | 5.50  | 5.42  | 4.78  | 4.53  | 4.24  | 3.86  | 3.55  | 3.25  | 3.32  | 3.61  | 4.07  | 4.50  | 4.22   | 3.64   |
| ปี 2551                                                                                     | 4.45  | 4.47  | 5.51  | 6.08  |       |       |       |       |       |       |       |       | 5.13   |        |
| <b>2. ราคามะพร้าวแห้ง 90% (ที่เกษตรกรขายได้ เฉลี่ยทั้งประเทศ) 1/ : บาท/กก.</b>              |       |       |       |       |       |       |       |       |       |       |       |       |        |        |
| ปี 2545                                                                                     | 4.86  | 4.89  | 4.83  | 4.95  | 6.31  | 6.67  | 7.04  | 7.15  | 7.50  | 7.34  | 7.86  | 9.67  | 6.59   | 7.00   |
| ปี 2546                                                                                     | 10.19 | 9.02  | 6.93  | 6.85  | 6.96  | 6.97  | 6.82  | 6.69  | 6.76  | 7.29  | 8.28  | 8.78  | 7.63   | 6.92   |
| ปี 2547                                                                                     | 9.08  | 9.69  | 9.26  | 8.91  | 8.72  | 7.87  | 7.39  | 7.32  | 9.26  | 9.21  | 10.81 | 10.68 | 9.02   | 8.30   |
| ปี 2548                                                                                     | 10.23 | 9.79  | 9.07  | 9.64  | 9.62  | 9.24  | 9.17  | 9.34  | 8.56  | 8.52  | 8.47  | 9.90  | 9.30   | 9.08   |
| ปี 2549                                                                                     | 9.64  | 11.03 | 11.09 | 11.03 | 11.23 | 11.18 | 10.62 | 10.64 | 10.43 | 10.46 | 10.47 | 10.51 | 10.69  | 10.76  |
| ปี 2550                                                                                     | 10.70 | 10.82 | 10.63 | 10.58 | 10.33 | 10.67 | 11.53 | 11.97 | 11.68 | 11.05 | 10.91 | 12.45 | 11.11  | 11.21  |
| ปี 2551                                                                                     | 13.29 | 13.98 | 15.27 | 15.31 |       |       |       |       |       |       |       |       | 14.46  |        |
| <b>3. ราคามะพร้าวผลใหญ่ ปอกเปลือก (ขายส่ง ณ ตลาด กทม.) 2/ : บาท/ผล</b>                      |       |       |       |       |       |       |       |       |       |       |       |       |        |        |
| ปี 2545                                                                                     | 8.31  | 8.50  | 8.27  | 8.70  | 7.59  | 6.48  | 6.12  | 6.00  | 5.81  | 6.30  | 6.57  | 6.75  | 7.12   | 6.38   |
| ปี 2546                                                                                     | 7.00  | 7.80  | 7.76  | 8.00  | 7.31  | 6.75  | 6.00  | 6.19  | 6.66  | 7.44  | 8.75  | 8.68  | 7.36   | 6.73   |
| ปี 2547                                                                                     | 9.75  | 11.13 | 10.45 | 10.17 | 8.86  | 6.58  | 6.25  | 6.35  | 6.95  | 7.94  | 8.18  | 7.25  | 8.32   | 7.16   |
| ปี 2548                                                                                     | 8.03  | 8.75  | 8.64  | 7.72  | 7.07  | 6.35  | 6.83  | 7.64  | 8.02  | 10.75 | 14.57 | 14.73 | 9.09   | 7.78   |
| ปี 2549                                                                                     | 15.99 | 16.25 | 15.33 | 13.13 | 12.28 | 10.93 | 9.30  | 9.25  | 9.33  | 10.89 | 12.66 | 12.04 | 12.28  | 10.33  |
| ปี 2550                                                                                     | 11.75 | 11.45 | 10.01 | 8.76  | 8.03  | 7.27  | 6.75  | 6.75  | 6.75  | 7.09  | 8.25  | 8.25  | 8.43   | 7.11   |
| ปี 2551                                                                                     | 8.25  | 9.08  | 10.70 | 11.47 |       |       |       |       |       |       |       |       | 9.88   |        |
| <b>4. ราคามะพร้าวขาว (ณ โรงงานกะทิสด กทม.) 2/ : บาท/กก.</b>                                 |       |       |       |       |       |       |       |       |       |       |       |       |        |        |
| ปี 2545                                                                                     | 13.57 | 14.07 | 12.56 | 12.83 | 10.55 | 8.05  | 7.25  | 6.49  | 6.44  | 7.43  | 8.39  | 10.00 | 9.80   | 7.70   |
| ปี 2546                                                                                     | 10.50 | 10.75 | 11.10 | 11.42 | 10.23 | 9.25  | 7.30  | 7.68  | 8.84  | 10.72 | 13.57 | 15.21 | 10.55  | 9.00   |
| ปี 2547                                                                                     | 16.20 | 17.24 | 16.16 | 16.03 | 12.36 | 8.39  | 8.25  | 8.35  | 9.16  | 10.44 | 10.68 | 10.25 | 11.96  | 9.49   |
| ปี 2548                                                                                     | 10.83 | 12.4  | 12.90 | 12.99 | 11.43 | 10.25 | 10.25 | 10.64 | 10.89 | 13.85 | 21.24 | 22.61 | 13.36  | 11.22  |
| ปี 2549                                                                                     | 23.25 | 23.49 | 24.08 | 21.69 | 20.50 | 19.55 | 14.13 | 13.50 | 13.50 | 15.26 | 19.36 | 19.17 | 18.96  | 16.07  |
| ปี 2550                                                                                     | 18.08 | 16.98 | 14.03 | 12.50 | 11.70 | 10.05 | 9.28  | 9.25  | 8.78  | 9.16  | 10.75 | 11.08 | 11.80  | 9.70   |
| ปี 2551                                                                                     | 12.49 | 15.10 | 17.23 | 17.86 |       |       |       |       |       |       |       |       | 15.67  |        |
| <b>5. ราคามะพร้าวแห้ง 90% (โรงงานหีบน้ำมันมะพร้าวปริมาณจล) 2/ : บาท/กก.</b>                 |       |       |       |       |       |       |       |       |       |       |       |       |        |        |
| ปี 2545                                                                                     | 6.45  | 6.34  | 6.98  | 7.93  | 8.10  | 8.72  | 8.32  | 8.74  | 8.68  | 8.76  | 10.12 | 11.84 | 8.42   | 8.55   |
| ปี 2546                                                                                     | 12.01 | 9.98  | 9.22  | 8.94  | 9.20  | 9.22  | 8.78  | 8.37  | 8.78  | 9.53  | 11.16 | 10.33 | 9.63   | 8.98   |
| ปี 2547                                                                                     | 10.29 | 11.06 | 11.87 | 12.57 | 12.83 | 10.97 | 11.24 | 11.40 | 12.14 | 12.45 | 12.27 | 11.88 | 11.75  | 11.84  |
| ปี 2548                                                                                     | 11.29 | 11.06 | 11.97 | 12.17 | 12.15 | 12.15 | 12.31 | 11.82 | 11.26 | 12.20 | 12.40 | 12.56 | 11.95  | 11.98  |
| ปี 2549                                                                                     | 12.94 | 13.11 | 13.15 | 13.15 | 13.15 | 13.15 | 13.15 | 13.15 | 13.09 | 13.05 | 13.11 | 13.15 | 13.11  | 13.12  |
| ปี 2550                                                                                     | 13.25 | 13.41 | 13.10 | 13.07 | 13.20 | 13.02 | 12.70 | 12.65 | 12.57 | 13.01 | 13.60 | 13.90 | 13.12  | 12.86  |
| ปี 2551                                                                                     | 15.26 | 15.62 | 17.23 | 17.44 |       |       |       |       |       |       |       |       | 16.39  |        |
| <b>6. ราคาน้ำมันมะพร้าวดิบ (ขายส่งตลาดกทท.) 2/ : บาท/กก.</b>                                |       |       |       |       |       |       |       |       |       |       |       |       |        |        |
| ปี 2545                                                                                     | 12.35 | 12.96 | 13.79 | 14.99 | 15.49 | 16.21 | 15.67 | 15.95 | 15.80 | 16.04 | 19.09 | 22.10 | 15.87  | 15.86  |
| ปี 2546                                                                                     | 22.19 | 18.24 | 16.84 | 16.47 | 17.05 | 16.97 | 15.88 | 15.09 | 16.22 | 18.48 | 20.88 | 19.91 | 17.85  | 16.62  |
| ปี 2547                                                                                     | 19.73 | 21.00 | 22.92 | 24.54 | 25.18 | 22.40 | 22.57 | 22.87 | 24.45 | 25.15 | 24.65 | 23.17 | 23.22  | 23.77  |
| ปี 2548                                                                                     | 21.33 | 20.49 | 23.14 | 23.63 | 23.48 | 23.59 | 23.79 | 22.70 | 21.33 | 23.16 | 23.45 | 23.88 | 22.83  | 23.01  |
| ปี 2549                                                                                     | 25.21 | 27.17 | 27.59 | 27.59 | 27.36 | 26.92 | 25.46 | 24.25 | 24.05 | 23.60 | 23.83 | 24.55 | 25.63  | 25.27  |
| ปี 2550                                                                                     | 25.75 | 27.76 | 27.09 | 27.30 | 28.04 | 28.92 | 27.09 | 27.09 | 27.15 | 29.25 | 32.57 | 33.18 | 28.43  | 27.92  |
| ปี 2551                                                                                     | 36.33 | 36.88 | 38.12 | 38.40 |       |       |       |       |       |       |       |       | 37.43  |        |
| <b>7. ราคาน้ำมันมะพร้าวดิบ ตลาดต่างประเทศ (รอคเตอร์ดัม) 3/ : บาท/กก.</b>                    |       |       |       |       |       |       |       |       |       |       |       |       |        |        |
| ปี 2545                                                                                     | 15.47 | 16.18 | 15.44 | 17.05 | 17.50 | 18.61 | 18.16 | 18.45 | 17.23 | 18.54 | 19.69 | 20.46 | 17.73  | 18.08  |
| ปี 2546                                                                                     | 20.63 | 20.36 | 18.44 | 18.03 | 18.15 | 19.14 | 18.51 | 17.43 | 17.91 | 19.30 | 20.45 | 23.06 | 19.28  | 18.41  |
| ปี 2547                                                                                     | 22.66 | 25.21 | 27.29 | 29.49 | 29.47 | 26.70 | 27.77 | 26.69 | 27.36 | 26.85 | 26.56 | 25.66 | 26.81  | 27.47  |
| ปี 2548                                                                                     | 24.98 | 25.03 | 27.36 | 26.73 | 25.99 | 26.21 | 25.21 | 22.49 | 23.02 | 23.81 | 23.75 | 22.28 | 24.74  | 24.46  |
| ปี 2549                                                                                     | 22.11 | 23.22 | 22.22 | 21.76 | 21.83 | 21.91 | 22.11 | 22.74 | 22.72 | 23.29 | 22.96 | 26.19 | 22.76  | 22.43  |
| ปี 2550                                                                                     | 26.37 | 27.36 | 27.00 | 28.64 | 30.90 | 33.74 | 31.16 | 30.91 | 31.66 | 34.46 | 38.22 | 38.83 | 31.60  | 32.14  |
| ปี 2551                                                                                     | 42.53 | 45.22 | 46.23 | 45.80 |       |       |       |       |       |       |       |       | 44.95  |        |

ที่มา: 1/ สำนักงานเศรษฐกิจการเกษตร

2/ กรมการค้าภายใน

3/ รอยเตอร์

สำนักงานส่งเสริมการค้าสินค้าเกษตร กรมการค้าภายใน

## กระเทียม

## 1. ผลผลิต/ความต้องการใช้ (ตัน)

|                      | ปี 2547/48                                                                                                                                                                | ปี 2548/49 | ปี 2549/50 | ปี 2550/51 |
|----------------------|---------------------------------------------------------------------------------------------------------------------------------------------------------------------------|------------|------------|------------|
| 1.1 ผลผลิต           | 106,598                                                                                                                                                                   | 81,376     | 74,711     | 85,176     |
| 1.2 ความต้องการใช้   | 154,256                                                                                                                                                                   | 113,483    | 148,408    | 150,000    |
| 1.3 นำเข้า           | 60,440                                                                                                                                                                    | 50,057     | 30,493     | 23,665     |
| 1.4 ส่งออก           | 2,717                                                                                                                                                                     | 3,955      | 1,188      | 1,047      |
| 1.5 จังหวัดแหล่งผลิต | จ. เชียงใหม่ (32,000 ตัน ,12% ) จ.แม่ฮ่องสอน (13,000 ตัน,15%)<br>จ.พะเยา(10,700 ตัน,12% ) จ.ลำพูน (10,000 ตัน,12% ) จ.เชียงราย<br>(5,000 ตัน,6 %) อื่นๆ (15,016 ตัน, 17%) |            |            |            |
| 1.6 ผลผลิตออกสู่ตลาด | มี.ค. – เม.ย.                                                                                                                                                             |            |            |            |
| 1.7 ประเทศผู้ส่งออก  | จีน อาร์เจนตินา สเปน มาเลเซีย บราซิล เวียดนาม                                                                                                                             |            |            |            |
| 1.8 ประเทศผู้บริโภค  | อินโดนีเซีย มาเลเซีย บราซิล เวียดนาม                                                                                                                                      |            |            |            |

## 2. ราคา (บาท/กก.)

|                        |       |       |       |       |
|------------------------|-------|-------|-------|-------|
| 2.1 เกษตรกรขายได้      |       |       |       |       |
| กระเทียมสด             | 6.48  | 5.12  | 8.91  | 4.41  |
| กระเทียมแห้งหัวใหญ่คละ | 19.40 | 21.96 | 27.52 | 15.25 |
| 2.2 เป้าหมายนำ         |       |       |       |       |
| กระเทียมแห้งหัวใหญ่คละ | -     | 18.00 | -     | -     |
| 2.3 ต้นทุน             | 15.41 | 16.25 | 16.53 | 16.53 |

## 3. สถานการณ์/ปัญหา

3.1 กระทรวงเกษตรและสหกรณ์พยากรณ์ผลผลิตกระเทียมแห้งปี 2550/51 มีประมาณ 85,176 ตัน เพิ่มขึ้นจากปีก่อนร้อยละ 15 เนื่องจากราคาระเทียมในปีเพาะปลูก 2549/50 อยู่ในเกณฑ์ดี จึงจูงใจให้เกษตรกรขยายพื้นที่เพาะปลูกกระเทียมมากขึ้นกว่าปีที่ผ่านมา ส่วนผลผลิตต่อไร่เพิ่มขึ้น เนื่องจากสภาพภูมิอากาศที่หนาวเย็นอุณหภูมิเหมาะสมต่อการเจริญเติบโตของกระเทียม ประกอบกับไม่มีปัญหาจากโรคระบาดและแมลงที่เป็นศัตรูพืชมารบกวน

3.2 ราคาระเทียมปีนี้อยู่ในระดับต่ำ เนื่องจากมีกระเทียมเถื่อนลักลอบนำเข้ามาจำนวนมากและมีราคาต่ำกว่ากระเทียมไทยเข้ามาแย่งตลาด

4. การดำเนินการแก้ไขปัญหา กรมการค้าภายในได้ประสานหน่วยงานที่เกี่ยวข้องดำเนินการแก้ไขปัญหาาราคากระเทียมโดยสรุป ดังนี้

4.1 ขยายตลาดรองรับให้กว้างขึ้น ขอความร่วมมือห้างค้าปลีกขนาดใหญ่ 6 ราย ประกอบด้วย ห้างบิ๊กซี คาร์ฟูร์ เทสโก้ โลตัส สยามแม็คโคร เดอะมอลล์ และท็อป รวมทั้งผู้ประกอบการโรงงานน้ำพริกเผาแม่ประนอม ร่วมเดินทางไปเจรจาซื้อกระทียมจากกลุ่มเกษตรกร ณ ศาลากลางจังหวัดเชียงใหม่และแม่ฮ่องสอน เมื่อวันที่ 21 เม.ย. และ 29 เม.ย. 2551 การเจรจาได้ข้อยุติซึ่งเป็นที่พอใจทั้งผู้ซื้อและผู้ขาย โดยห้างค้าปลีกทั้ง 6 ราย จะรับซื้อ กระทียมจากกลุ่มเกษตรกร/สหกรณ์ผู้ปลูกกระทียม รวมปริมาณ 100 ตัน/เดือน ซึ่งเป็นกระทียมสัปดาห์ละ 25 ตัน ส่งมอบครั้งแรกในวันที่ 5 พ.ค. 2551

4.2 กำกับดูแลการนำเข้ากระทียม มีหนังสือขอความร่วมมือสำนักนายกรัฐมนตรี กระทรวงกลาโหม และกระทรวงมหาดไทย สั่งการให้สำนักงานตำรวจแห่งชาติ ทหารที่ปฏิบัติราชการในพื้นที่จังหวัดชายแดน ผู้ว่าราชการจังหวัดตรวจสอบสกัดกั้นและดำเนินการตามกฎหมายต่อผู้ลักลอบนำเข้ากระทียมและสินค้าอื่น อย่างเข้มงวด และมีหนังสือถึงกระทรวงการคลังขอความร่วมมือสั่งการให้กรมศุลกากรเข้มงวดการตรวจปล่อย สินค้า และมีให้มีการนำใบกำกับการขนการย้ายสินค้าเข้าพรมแดนมาใช้ซ้ำ

4.3 ขอความร่วมมือผู้ค้าปลีกขนาดใหญ่ (modern trade) ตลาดขายส่งสำคัญและผู้ประกอบการแปรรูป หันมาจำหน่ายและใช้กระทียมไทยในการแปรรูปแทนกระทียมนำเข้าเพื่อเป็นการช่วยเหลือเกษตรกรผู้ปลูก กระทียมที่ได้รับความเดือดร้อนจากปัญหาราคากฎกระทียมตกต่ำ

4.4 การช่วยเหลือด้านการเงินได้ประสานกับธ.ก.ส.ขยายระยะเวลาชำระหนี้ให้แก่เกษตรกรผู้ปลูก กระทียมออกไปอีก 6 เดือน ตั้งแต่เดือน เม.ย. – ก.ย. 2551

4.5 สนับสนุนเงินทุนหมุนเวียนใช้รับซื้อกระทียม คณะกรรมการ คชก. ได้มีมติเมื่อวันที่ 13 พ.ค. 2551 อนุมัติเงินทุนหมุนเวียนปลอดดอกเบี้ย จำนวน 300 ล้านบาท ให้ธ.ก.ส. นำไปจัดสรรให้สถาบันเกษตรกร/กลุ่ม เกษตรกรและผู้ประกอบการค้ากระทียมในจังหวัดแม่ฮ่องสอน เชียงใหม่ เชียงราย ลำพูน พะเยาและจังหวัด ที่เป็นแหล่งผลิตกระทียมในภาคเหนือกู้ยืมปลอดดอกเบี้ย เพื่อใช้เป็นทุนหมุนเวียนในการรับซื้อกระทียมแห่ง ในราคานำตลาดจากเกษตรกรที่ขึ้นทะเบียนและมีพื้นที่เพาะปลูกภายในจังหวัด ซึ่งยังเป็นกรรมสิทธิ์ของ เกษตรกรอย่างแท้จริง รวมทั้งมิได้เป็นผู้เข้าร่วมโครงการลดพื้นที่เพาะปลูกกระทียมตาม โครงการแก้ไขปัญหา กระทียมทั้งระบบปี 2547/48 ระยะเวลาดำเนินการรับซื้อ พ.ค. – ก.ค. 2551 ทั้งนี้ให้คณะกรรมการเพื่อแก้ไข ปัญหาเกษตรกรอื่นเนื่องมาจากผลผลิตการเกษตรระดับจังหวัดพิจารณากำหนดหลักเกณฑ์ วิธีการและเงื่อนไข การดำเนิน โครงการ การพิจารณาคัดเลือกผู้เข้าร่วมโครงการ รวมทั้งขนาดและราคาซื้อกระทียม โดยเทียบจาก ราคาและคุณภาพกระทียมที่ซื้อขายตามประเพณีทางการค้าปกติ โดยการกำหนดหลักเกณฑ์วิธีการ เงื่อนไขและ ราคาดังกล่าวให้คำนึงถึงประโยชน์ที่เกษตรกรจะได้รับเป็นสำคัญและจะต้องไม่เกิดความเสียหายต่อนโยบายการ ช่วยเหลือเกษตรกรของภาครัฐ

## 5. ผลการดำเนินการ

ภายหลังการดำเนินการแก้ไขปัญหาดังกล่าว ราคากระทียมได้ปรับตัวสูงขึ้นจากช่วงก่อนดำเนินการ กก.ละ 3 – 5 บาท โดยขณะนี้ราคาที่เกษตรกรขายได้กระทียมแห้งคละ กก.ละ 16 – 20 บาท

## กระเทียม

หน่วย : บาท/กก.

| ปี                               | มค.   | กพ.   | มีค.  | เมย.  | พค.   | มิย.  | กค.   | สค.   | กย.   | ตค.   | พย.   | ธค.   | เฉลี่ย |
|----------------------------------|-------|-------|-------|-------|-------|-------|-------|-------|-------|-------|-------|-------|--------|
| <b>ราคาที่เกษตรกรจำหน่ายได้</b>  |       |       |       |       |       |       |       |       |       |       |       |       |        |
| - กระเทียมสดคละ                  |       |       |       |       |       |       |       |       |       |       |       |       |        |
| 2544                             | 6.20  | 5.54  | 6.00  | 5.16  | -     | -     | -     | -     | -     | -     | -     | -     | 5.60   |
| 2545                             | 7.25  | 6.80  | 7.08  | 8.50  | -     | -     | -     | -     | -     | -     | -     | -     | 7.42   |
| 2546                             | 6.09  | -     | 8.39  | 8.70  | -     | -     | -     | -     | -     | -     | -     | -     | 8.32   |
| 2547                             | -     | 7.20  | 6.17  | 6.00  | -     | -     | -     | -     | -     | -     | -     | -     | 6.48   |
| 2548                             | 4.00  | 5.15  | 4.82  | 5.70  | -     | -     | -     | -     | -     | -     | -     | -     | 5.12   |
| 2549                             | 8.45  | 8.42  | 8.75  | 10.43 | -     | -     | -     | -     | -     | -     | -     | -     | 8.91   |
| 2550                             | 14.00 | 11.43 | 11.77 | 11.94 | -     | -     | -     | -     | -     | -     | -     | -     | 12.29  |
| ที่มา : สำนักงานเศรษฐกิจการเกษตร |       |       |       |       |       |       |       |       |       |       |       |       |        |
| - กระเทียมแห้งหัวใหญ่คละ         |       |       |       |       |       |       |       |       |       |       |       |       |        |
| 2544                             | 20.79 | 16.79 | 26.37 | 19.21 | 15.15 | 18.43 | 19.53 | 22.12 | 22.65 | 26.03 | 30.61 | 31.08 | 20.75  |
| 2545                             | 32.93 | 28.18 | 19.16 | 20.17 | 24.15 | 24.26 | 25.54 | 27.44 | 29.69 | 33.38 | 36.43 | 36.15 | 24.59  |
| 2546                             | 34.64 | 31.60 | 26.60 | 22.74 | 26.33 | -     | -     | -     | -     | -     | -     | -     | 27.41  |
| 2547                             | 22.00 | 23.77 | 16.23 | 17.28 | 19.64 | 19.00 | -     | -     | -     | -     | -     | -     | 19.40  |
| 2548                             | 20.00 | 23.00 | 21.97 | 20.20 | 20.60 | 21.08 | 19.23 | 20.90 | 24.50 | 26.10 | 32.94 | 28.00 | 21.96  |
| 2549                             | 29.80 | 26.82 | 25.60 | 25.61 | 30.42 | 31.51 | 34.33 | 37.02 | 41.39 | 44.90 | 58.32 | 57.17 | 27.52  |
| 2550                             | 53.99 | 29.77 | 34.31 | 35.14 | -     | -     | -     | -     | -     | -     | -     | -     | 38.30  |
| ที่มา : สำนักงานเศรษฐกิจการเกษตร |       |       |       |       |       |       |       |       |       |       |       |       |        |
| <b>ราคาขายส่งในตลาดกรุงเทพฯ</b>  |       |       |       |       |       |       |       |       |       |       |       |       |        |
| - กระเทียมแห้งทั้งจุกหัวใหญ่     |       |       |       |       |       |       |       |       |       |       |       |       |        |
| 2544                             | 34.17 | 33.24 | 16.50 | 16.50 | 17.78 | 25.67 | 28.20 | 30.89 | 31.00 | 32.18 | 48.41 | 52.50 | 30.59  |
| 2545                             | 52.50 | 52.50 | 28.26 | 29.24 | 33.50 | 34.55 | 35.95 | 38.07 | 38.50 | 38.98 | 42.00 | 42.00 | 38.84  |
| 2546                             | 41.27 | 38.00 | 36.45 | 37.50 | 35.92 | 35.50 | 35.50 | 35.50 | 35.50 | 36.78 | 41.00 | 41.00 | 37.49  |
| 2547                             | 41.00 | 41.00 | 40.36 | 39.00 | 37.68 | 36.50 | 36.50 | 37.40 | 37.50 | 37.50 | 37.50 | 37.50 | 38.29  |
| 2548                             | 37.50 | 37.50 | 35.70 | 29.00 | 29.00 | 29.00 | 29.00 | 30.16 | 30.50 | 31.90 | 37.00 | 37.00 | 32.77  |
| 2549                             | 39.58 | 51.50 | 49.29 | 39.77 | 45.00 | 51.00 | 54.48 | 59.00 | 61.13 | 65.37 | 74.30 | 76.50 | 55.58  |
| 2550                             | 84.45 | 84.88 | 61.81 | 44.62 | 42.50 | 41.71 | 38.70 | 37.00 | 37.26 | -     | -     | -     | 52.55  |

ที่มา : กรมการค้าภายใน

ตุลาคม 2550





## สถิติราคาขายส่ง - ขายปลีก สุกร ปี 2546 - 2551

| ปี                                                                                          | ม.ค.  | ก.พ.   | มี.ค.  | เม.ย.  | พ.ค.   | มิ.ย. | ก.ค.  | ส.ค.  | ก.ย.  | ต.ค.  | พ.ย.  | ธ.ค.  | เฉลี่ย |
|---------------------------------------------------------------------------------------------|-------|--------|--------|--------|--------|-------|-------|-------|-------|-------|-------|-------|--------|
| ราคาขายส่งลูกสุกร นน. 16 กก./ตัว (บาท/ตัว) : (ปี 46-49 เป็นลูกสุกร นน.12 กก./ตัว) (19 ธ.ค.) |       |        |        |        |        |       |       |       |       |       |       |       |        |
| 2546                                                                                        | 700   | 626    | 352    | 433    | 879    | 848   | 743   | 700   | 845   | 900   | 800   | 743   | 714    |
| 2547                                                                                        | 810   | 1,190  | 1,459  | 1,317  | 884    | 667   | 727   | 890   | 800   | 985   | 1,200 | 1,285 | 1,018  |
| 2548                                                                                        | 1,300 | 1,300  | 1,300  | 1,300  | 1,300  | 1,300 | 1,300 | 1,300 | 1,255 | 1,105 | 1,355 | 1,500 | 1,301  |
| 2549                                                                                        | 1,500 | 1,500  | 1,500  | 1,444  | 1,400  | 1,321 | 1,100 | 1,100 | 1,100 | 1,100 | 1,164 | 875   | 1,259  |
| 2550                                                                                        | 814   | 800    | 890    | 829    | 700    | 914   | 1,175 | 1,300 | 1,150 | 1,064 | 1,245 | 1,000 | 990    |
| 2551                                                                                        | 1,250 | 1,760  | 1,800  | 1,672  |        |       |       |       |       |       |       |       | 1,621  |
| ราคาขายส่งสุกรมีชีวิต (ฟาร์ม) ณ แหล่งผลิต (บาท/กก.)                                         |       |        |        |        |        |       |       |       |       |       |       |       |        |
| 2546                                                                                        | 28.50 | 27.13  | 24.60  | 26.31  | 38.18  | 38.93 | 36.50 | 34.20 | 36.00 | 35.83 | 33.75 | 33.88 | 32.82  |
| 2547                                                                                        | 37.33 | 47.70  | 53.41  | 55.22  | 50.95  | 43.00 | 40.70 | 41.60 | 40.00 | 39.35 | 43.59 | 46.50 | 44.95  |
| 2548                                                                                        | 47.50 | 48.50  | 48.54  | 52.79  | 51.92  | 51.50 | 51.45 | 49.77 | 46.23 | 43.90 | 48.36 | 51.25 | 49.31  |
| 2549                                                                                        | 50.55 | 48.50  | 48.39  | 47.88  | 48.50  | 47.97 | 45.97 | 45.77 | 45.20 | 42.21 | 42.73 | 37.20 | 45.91  |
| 2550                                                                                        | 30.98 | 32.30  | 37.88  | 37.79  | 37.75  | 41.07 | 44.00 | 46.17 | 42.80 | 40.14 | 45.14 | 43.56 | 39.97  |
| 2551                                                                                        | 48.05 | 58.55  | 58.79  | 57.56  |        |       |       |       |       |       |       |       | 55.74  |
| ราคาขายปลีกเนื้อแดง ตลาด กทม. (บาท/กก.)                                                     |       |        |        |        |        |       |       |       |       |       |       |       |        |
| 2546                                                                                        | 67.50 | 67.03  | 63.64  | 65.44  | 73.84  | 74.50 | 74.50 | 74.50 | 74.50 | 73.67 | 72.50 | 72.50 | 71.18  |
| 2547                                                                                        | 75.35 | 94.00  | 103.64 | 105.00 | 100.03 | 89.64 | 87.16 | 88.00 | 82.50 | 82.50 | 86.36 | 87.50 | 90.14  |
| 2548                                                                                        | 92.50 | 91.71  | 91.09  | 100.88 | 100.47 | 99.00 | 97.82 | 97.14 | 93.23 | 92.50 | 96.82 | 97.50 | 95.89  |
| 2549                                                                                        | 97.50 | 97.50  | 97.50  | 97.50  | 97.50  | 96.18 | 92.50 | 92.50 | 92.50 | 91.79 | 91.48 | 87.25 | 94.31  |
| 2550                                                                                        | 82.36 | 78.70  | 82.02  | 82.50  | 81.80  | 83.05 | 86.88 | 87.50 | 84.20 | 83.64 | 90.68 | 87.50 | 84.24  |
| 2551                                                                                        | 90.68 | 115.79 | 117.50 | 113.68 |        |       |       |       |       |       |       |       | 109.41 |

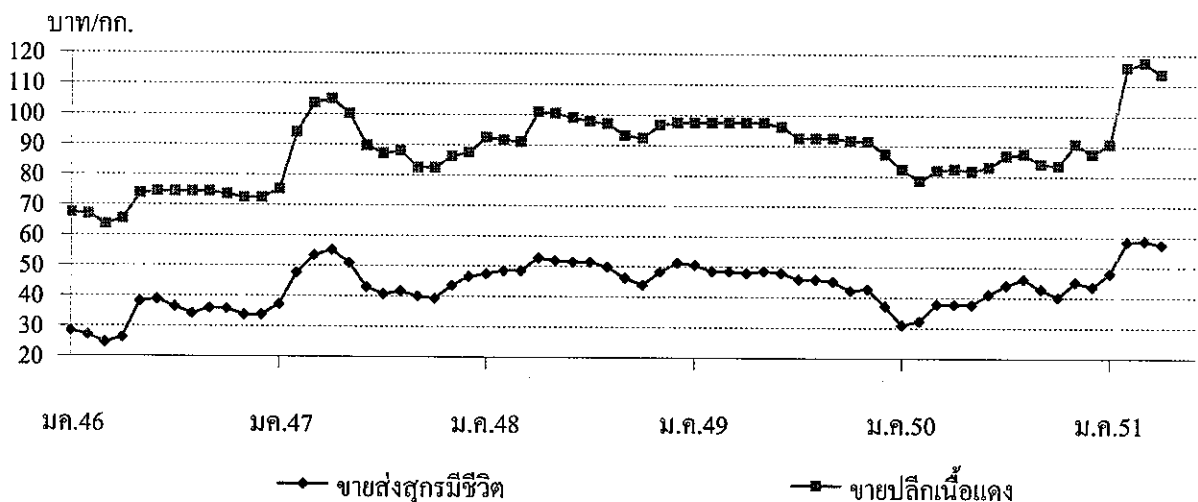





## เกลือทะเล

| 1. ผลผลิตและความต้องการใช้      | ปี 2547  | ปี 2548 | ปี 2549 | ปี 2550  | ปี 2551<br>(ประมาณการ)   |
|---------------------------------|----------|---------|---------|----------|--------------------------|
| ผลผลิตไทย (ตัน)                 | 660,590  | 700,000 | 650,000 | 710,000  | 680,000                  |
| ความต้องการใช้(ตัน)             | 694,555  | 710,855 | 648,311 | NA       | NA                       |
| การนำเข้า ปริมาณ (ตัน)          | 35,190   | 12,379  | 5,167   | 1,053    | 752                      |
| มูลค่า (ล้านบาท)                | 36.73    | 12.38   | 8.56    | 2.15     | 2.130<br>(ม.ค.- มี.ค.51) |
| การส่งออก ปริมาณ (ตัน)          | 1,224    | 1,524   | 6,856   | 1,436    | 919                      |
| มูลค่า (ล้านบาท)                | 6.09     | 4.74    | 18.43   | 2.09     | 1.289<br>(ม.ค.- มี.ค.51) |
| 2. ราคา (บาท/ตัน)               | 1,029.55 | 708.34  | 764.79  | 1,050.00 | 1,049<br>(ม.ย.51)        |
| 3. ต้นทุน จ.สมุทรสาคร (บาท/ตัน) | 665.00   | 694.50  | 695.00  | 733.00   | NA                       |

## 4. สภาพปัญหา/สาเหตุ

4.1 ปริมาณผลผลิตออกสู่ตลาดมาก ในช่วงเดือนมีนาคม-เมษายน ราคามักจะปรับลดลง

4.2 ต้นทุนการผลิตเกลือทะเลสูงขึ้น เช่น ค่าเชื้อเพลิง ค่าแรงงาน

4.3 ภาคอุตสาหกรรมมีความต้องการใช้เกลือสินเธาว์ทดแทนเกลือทะเลมากขึ้น เนื่องจากเกลือสินเธาว์มีคุณสมบัติที่เหมาะสมสำหรับการใช้ภายในอุตสาหกรรมมากกว่าเกลือทะเล

## 5. มาตรการแก้ไขในอดีต

ปี 2541 เกิดปัญหาราคากเกลือตกต่ำ คชก. ได้มีมติ (3 ก.พ.42) อนุมัติเงินทุนหมุนเวียนปลดดอกเบี้ย จำนวน 60 ล้านบาท ให้สหกรณ์การเกษตรรนาเกลือนำไปปรับซื้อ/จำหน่ายเกลือจากเกษตรกรตันละ 887 บาท

ผลการดำเนินงานรับซื้อเกลือได้ 975 ตัน มูลค่า 0.680 ล้านบาท รับจำหน่ายเกลือได้ 36,810 ตัน มูลค่า 22.85 ล้านบาท และราคาเกลือได้ขยับตัวสูงขึ้น จากราคาเฉลี่ยตันละ 661.11 บาท ในเดือน ก.พ.42 เป็นต้นละ 2,038.89 บาท ในเดือน ธ.ค.42

## 6. สถานการณ์ปัจจุบัน

ผลผลิตออกสู่ตลาดเพิ่มมากขึ้นตามลำดับ ส่งผลให้ราคาปรับตัวมาอยู่ที่ตันละ 1,049 บาท ลดลงจากเดือนก่อน ต้นละ 187 บาท หรือร้อยละ 15.13

\*\*\*\*\*

## ราคาเกลือที่เกษตรกรขายได้

หน่วย : บาท/ตัน

| ปี   | ม.ค.     | ก.พ.     | มี.ค.    | เม.ย.    | พ.ค.     | มิ.ย.    | ก.ค.     | ส.ค.     | ก.ย.     | ต.ค.     | พ.ย.     | ธ.ค.     | เฉลี่ย   |
|------|----------|----------|----------|----------|----------|----------|----------|----------|----------|----------|----------|----------|----------|
| 2542 | 511.11   | 661.11   | 777.78   | 1,511.11 | 1,866.67 | 2,158.33 | 2,111.11 | 1,755.55 | 1,744.45 | 2,123.61 | 2,244.44 | 2,038.89 | 1,625.35 |
| 2543 | 1,388.89 | 944.44   | 1,238.89 | 1,246.89 | 1,677.78 | 2,040.74 | 2,044.44 | 1,761.11 | 1,633.33 | 1,811.11 | 1,777.78 | 1,744.45 | 1,609.15 |
| 2544 | 1,315.55 | 1,372.22 | 1,508.22 | 1,608.15 | 1,755.55 | 1,816.67 | 1,855.55 | 1,833.33 | 1,916.67 | 1,916.67 | 1,916.67 | 1,916.67 | 1,727.66 |
| 2545 | 1,556.67 | 1,333.33 | 1,324.45 | 1,266.30 | 1,146.85 | 1,250.00 | 1,266.67 | 1,305.25 | 1,333.33 | 1,333.33 | 1,289.44 | 1,265.00 | 1,305.89 |
| 2546 | 1,079.26 | 989.36   | 878.01   | 815.55   | 777.78   | 891.22   | 937.33   | 1,002.33 | 1,045.24 | 1,058.89 | 1,074.53 | 1,133.20 | 973.56   |
| 2547 | 944.38   | 1,152.67 | 1,147.19 | 913.69   | 963.89   | 1,062.99 | 1,111.25 | 1,066.67 | 1,073.34 | 1,035.54 | 950.69   | 932.33   | 1,029.55 |
| 2548 | 722.85   | 739.00   | 722.33   | 714.05   | 694.56   | 706.75   | 700.11   | 711.22   | 700.11   | 700.11   | 694.50   | 694.50   | 708.34   |
| 2549 | 800.17   | 796.17   | 787.75   | 789.00   | 708.36   | 666.67   | 711.11   | 753.33   | 777.77   | 766.67   | 781.67   | 838.76   | 764.79   |
| 2550 | 963.88   | 810.00   | 659.67   | 539.00   | 711.11   | 954.45   | 1,034.72 | 1,054.17 | 1,093.33 | 1,111.11 | 1,100.00 | 1,050.00 | 923.45   |
| 2551 | 987.00   | 961.00   | 1,236.00 | 1,049.00 |          |          |          |          |          |          |          |          |          |

ที่มา : กรมส่งเสริมสหกรณ์และสำนักงานการค้าภายในจังหวัด

บาท/ตัน

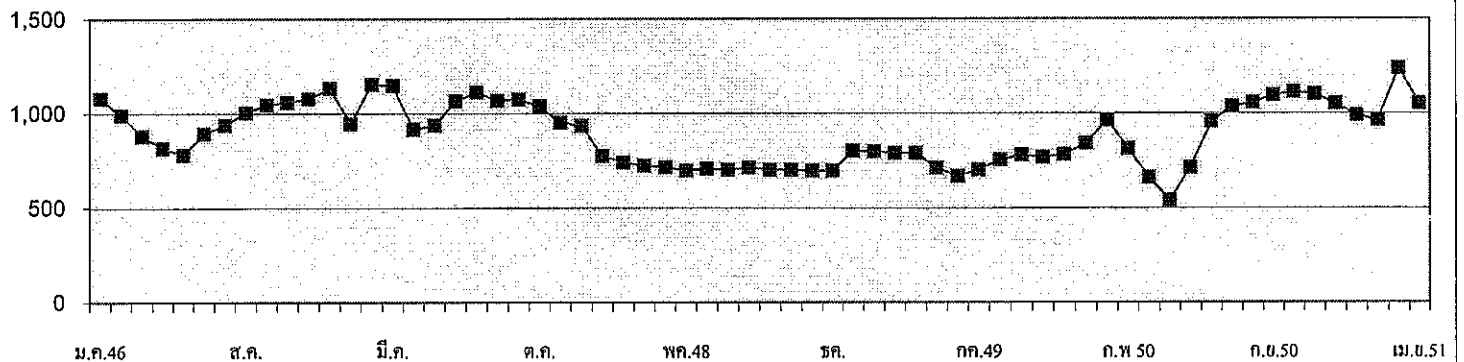

กรมการค้าภายใน กระทรวงพาณิชย์

พฤษภาคม 2551

## ถั่วเหลือง

| 1. ผลผลิตและการใช้ (ล้านตัน)            | ปี 2546                                                                                                                     | ปี 2547 | ปี 2548 | ปี 2549 | ปี 2550 | ปี 2551                  |          |
|-----------------------------------------|-----------------------------------------------------------------------------------------------------------------------------|---------|---------|---------|---------|--------------------------|----------|
| 1.1 ผลผลิตพืชน้ำมันโลก                  | 330.27                                                                                                                      | 335.260 | 381.810 | 391.810 | 408.040 | 390.830                  |          |
| 1.2 ผลผลิตถั่วเหลือง                    |                                                                                                                             |         |         |         |         |                          |          |
| 1.2.1 โลก                               | 196.840                                                                                                                     | 186.604 | 215.751 | 220.537 | 237.254 | 219.989                  |          |
| 1.2.2 ไทย                               | 0.236                                                                                                                       | 0.223   | 0.215   | 0.220   | 0.213   | 0.212                    |          |
| - ถั่วฤดูแล้ง                           | 0.149                                                                                                                       | 0.143   | 0.137   | 0.148   | 0.143   | 0.143                    |          |
| - ถั่วฤดูฝน                             | 0.088                                                                                                                       | 0.080   | 0.078   | 0.072   | 0.071   | 0.069                    |          |
| 1.3 ความต้องการใช้                      | 1.925                                                                                                                       | 1.658   | 1.607   | 1.617   | 1.722   | 1.724                    |          |
| 1.4 นำเข้า                              | 1.690                                                                                                                       | 1.436   | 1.608   | 1.395   | 1.541   | (ม.ค.-มี.ค.51)<br>0.395  |          |
| 1.5 ส่งออก                              | 0.0006                                                                                                                      | 0.0010  | 0.0012  | 0.0012  | 0.0027  | (ม.ค.-มี.ค.51)<br>0.0001 |          |
| ไทยนำเข้าจาก                            | บราซิล(50%) สหรัฐอเมริกา(27%) อาร์เจนตินา(16%) เม็กซิโก (4%) และกัมพูชา(1%)                                                 |         |         |         |         |                          |          |
| ไทยส่งออกไป                             | เวียดนาม ฮองกง สิงคโปร์ ออสเตรเลีย ไต้หวัน ฟิลิปปินส์                                                                       |         |         |         |         |                          |          |
| Contract Farming                        | ปี 50/51 = 59,030 ตัน (พม่า - ลาว - กัมพูชา 4,968 ตัน)<br>ปี 51/52 = 199,163 ตัน (พม่า - ลาว 2,087 ตัน กัมพูชา 197,076 ตัน) |         |         |         |         |                          |          |
| 2. ต้นทุนการผลิต (บาท/กก.)              | 7.87                                                                                                                        | 8.16    | 8.95    | 9.39    | 9.75    | NA                       |          |
| 3. ราคา (บาท/กก.)                       | ปี 2546                                                                                                                     | ปี 2547 | ปี 2548 | ปี 2549 | ปี 2550 | ปี 2551                  |          |
|                                         |                                                                                                                             |         |         |         |         | มี.ค. 51                 | เม.ย. 51 |
| 3.1 เกษตรกรขายได้ (คละ)                 | 10.26                                                                                                                       | 10.26   | 10.72   | 10.49   | 11.56   | 16.82                    | 17.18    |
| 3.2 ขายส่ง กทม.                         |                                                                                                                             |         |         |         |         |                          |          |
| - เกษตรแปรรูปอาหาร                      | 15.02                                                                                                                       | 17.52   | 14.67   | 14.67   | 16.30   | 22.50                    | 22.31    |
| - เกษตรผลิตอาหารสัตว์                   | 13.97                                                                                                                       | 16.20   | 13.88   | 13.71   | 14.38   | 20.90                    | 20.29    |
| - เกษตรสกัดน้ำมัน                       | 11.75                                                                                                                       | 13.58   | 11.52   | 11.50   | 12.90   | 18.71                    | 18.28    |
| 3.3 ซื้อขายล่วงหน้าตลาดชิคาโก(US. No.2) |                                                                                                                             |         |         |         |         |                          |          |
| - บาท/กก.                               | 9.68                                                                                                                        | 11.13   | 9.01    | 8.26    | 10.97   | 15.58                    | 15.31    |
| - เหรียญสหรัฐ/ตัน                       | 233.14                                                                                                                      | 276.73  | 223.12  | 217.41  | 317.10  | 493.19                   | 482.76   |
| 4. สภาพปัญหา/สาเหตุ                     |                                                                                                                             |         |         |         |         |                          |          |

ผลผลิตเมล็ดถั่วเหลืองในประเทศไทยไม่เพียงพอกับความความต้องการใช้ต้องนำเข้าจากต่างประเทศร้อยละ 90 เพื่อใช้ในอุตสาหกรรมสกัดน้ำมันพืช การผลิตอาหารสัตว์ และการแปรรูปผลิตภัณฑ์อาหารต่าง ๆ

## 5. มาตรการแก้ไขปัญหา

การกำหนดนโยบายและมาตรการนำเข้าเมล็ดถั่วเหลือง เป็นอำนาจหน้าที่ของคณะกรรมการพืช น้ำมันและน้ำมันพืช ซึ่งได้รับการแต่งตั้งจากคณะรัฐมนตรี โดยมีรองนายกรัฐมนตรี (ที่นายกรัฐมนตรีนอบพยอม) เป็นประธาน ผู้แทนจากหน่วยราชการและเอกชนที่เกี่ยวข้องเป็นกรรมการ เลขานุการสำนักงานเศรษฐกิจการเกษตร เป็นกรรมการและเลขานุการ (มติ ครม. 3 เม.ย.50)

### นโยบายและมาตรการนำเข้าเมล็ดถั่วเหลือง ปี 2551

คณะรัฐมนตรีมีมติ (2 ต.ค.50) เห็นชอบตามมติคณะกรรมการพืชน้ำมันและน้ำมันพืช (21 ก.ย.50) กำหนดมาตรการนำเข้าไว้ดังนี้

#### 5.1 ภายใต้กรอบองค์การการค้าโลก (WTO)

1) กำหนดให้มีการเปิดตลาดในปริมาณและอัตราภาษีเช่นเดียวกับปี 2550 (ไม่จำกัดปริมาณและช่วงเวลานำเข้า)

2) ผู้มีสิทธินำเข้าในโควตารวม 12 ราย คือ 1. สมาคมผู้ผลิตน้ำมันถั่วเหลืองและรำข้าว 2. สมาคมผู้ผลิตอาหารสัตว์ไทย 3. สมาคมส่งเสริมผู้ใช้วัตถุดิบอาหารสัตว์ 4. สมาคมปศุสัตว์ไทย 5. สมาคมผู้เลี้ยงไก่เนื้อเพื่อการส่งออก 6. สมาคมผู้ผลิตไก่เพื่อส่งออกไทย 7. บริษัท กรีนสปอต จำกัด 8. บริษัท แลคตาชอย จำกัด 9. บริษัท ไทยเทพรสผลิตภัณฑ์อาหาร จำกัด (มหาชน) 10. บริษัท แดรี่พลัส จำกัด 11. บริษัท ไทยซิม จำกัด 12. ห้างหุ้นส่วนจำกัดคิคโคเคน สำหรับผู้ยื่นขอสิทธิรายใหม่ให้อยู่ในดุลยพินิจของคณะอนุกรรมการกำกับ ดูแล เมล็ดถั่วเหลือง และแจ้งให้คณะกรรมการพืชน้ำมันและน้ำมันพืชเพื่อทราบ

3) ผู้มีสิทธินำเข้าในโควตาต้องรับซื้อเมล็ดถั่วเหลืองที่ผลิตได้ในประเทศทั้งหมด ตามกลไกตลาด แต่ไม่ต่ำกว่าราคาที่กำหนด ดังนี้

| เกรดถั่วเหลือง   | ณ ไร่นา<br>(บาท/กก.) | ณ โรงงานแปรรูป กทม.<br>(บาท/กก.) |
|------------------|----------------------|----------------------------------|
| สกัดน้ำมัน       | 10.50                | 11.50                            |
| แปรรูปอาหารสัตว์ | 11.00                | 12.00                            |
| แปรรูปอาหาร      | 13.00                | 14.00                            |

4) ผู้มีสิทธินำเข้าต้องทำสัญญารับซื้อเมล็ดถั่วเหลืองภายในประเทศกับกระทรวงเกษตรและสหกรณ์ และกระทรวงพาณิชย์ โดยใช้ร่างสัญญาเช่นเดียวกับปี 2550

5) แต่งตั้งคณะอนุกรรมการกำกับ ดูแล เมล็ดถั่วเหลือง โดยมีองค์ประกอบ อำนาจและหน้าที่เช่นเดียวกับปี 2550

#### 5.2 ภายใต้กรอบความร่วมมือทางเศรษฐกิจอิระวดี – เจ้าพระยา – แม่น้ำโขง (ACMECS)

ให้ใช้หลักเกณฑ์และวิธีปฏิบัติเช่นเดียวกับการนำเข้าภายใต้กรอบ WTO

#### 5.3 ภายใต้กรอบเขตการค้า AFTA และ FTA

ให้เปิดตลาดตามปริมาณ และอัตราภาษีที่ผูกพัน โดยการนำเข้าให้ใช้หลักเกณฑ์และวิธีปฏิบัติเช่นเดียวกับการนำเข้าภายใต้กรอบ WTO

|                     | AFTA | FTA         |            |              |
|---------------------|------|-------------|------------|--------------|
|                     |      | อาเซียน-จีน | ไทย-AUS-NZ | ไทย-ญี่ปุ่น  |
| ปริมาณ (ตัน)        |      | 10,922      |            |              |
| อัตราภาษีในโควตา(%) | 0    | 20          | 0          | 0 (1 พ.ย.50) |
| นอกโควตา(%)         | 80   | 80          | ยกเลิก     | 80           |



## 6. สถานการณ์ ปี 2551

1) ในเดือนเมษายน ตัวเหลืองฤดูแล้งทยอยออกสู่ตลาด ราคาเกษตรกรขายได้เมื่อเทียบกับเดือน เม.ย. ปีก่อนสูงขึ้นร้อยละ 63.78 ราคาขายส่ง กทม.เกรดแปรรูปอาหาร อาหารสัตว์ และสกัดน้ำมันเฉลี่ย เม.ย.51 ไน้มลดลงจากเดือนก่อนร้อยละ 0.84 , 2.92 และ 2.30 ซึ่งเป็นไปตามราคาตลาดโลก

ราคาซื้อขายล่วงหน้าตลาดชิคาโกเฉลี่ย เม.ย.51 ไน้มลดลงจากเดือนก่อนร้อยละ 1.73 เนื่องจากเกษตรกรสหรัฐหันมาปลูกถั่วเหลือง จากสภาพอากาศที่ไม่เหมาะสมกับการปลูกข้าวโพด อย่างไรก็ตาม ไร่ที่ดี ความต้องการใช้เมล็ดถั่วเหลืองยังคงมีอย่างต่อเนื่อง และเมื่อเทียบกับเฉลี่ย เม.ย.51 กับช่วงเดียวกันปีก่อนราคาสูงขึ้นถึงร้อยละ 78.43

| บาท : กก.                      | เม.ย.50 | มี.ค.51 | เม.ย.51 | % $\Delta$ |
|--------------------------------|---------|---------|---------|------------|
| เกษตรกรขายได้(คละ)             | 10.49   | 16.82   | 17.18   | 2.14       |
| ขายส่ง กทม. เกรดแปรรูปอาหาร    | 15.16   | 22.50   | 22.31   | -0.84      |
| เกรดอาหารสัตว์                 | 13.31   | 20.90   | 20.29   | -2.92      |
| เกรดสกัดน้ำมัน                 | 11.63   | 18.71   | 18.28   | -2.30      |
| ตลาดชิคาโก                     | 9.47    | 15.58   | 15.31   | -1.73      |
| ราคานำเข้า CIF (มูลค่า/ปริมาณ) | 11.56   | 20.02 * | 19.68 * | -1.70      |

2) แนวโน้ม คาดว่าราคาเมล็ดถั่วเหลืองในประเทศและตลาดโลกมีแนวโน้มสูงขึ้น เนื่องจากผลผลิตและสต็อกถั่วเหลืองลดลงจากปีก่อน ในขณะที่ความต้องการใช้เมล็ดถั่วเหลืองเพื่อเป็นอาหารและพลังงานเชื้อเพลิงมีมากขึ้น

สำนักส่งเสริมการค้าสินค้าเกษตร  
กรมการค้าภายใน  
พฤษภาคม 2551

Agri70DriDn3รายเดือน f:ถั่วเหลือง พค.51

ราคาเมล็ดถั่วเหลือง

หน่วย:บาท/กก

|                                                                                         | มค.    | กพ.    | มีค.   | เมย.   | พค.    | มิย.   | กค.    | สค.    | กย.    | ตค.    | พย.    | ธค.    | เฉลี่ย |
|-----------------------------------------------------------------------------------------|--------|--------|--------|--------|--------|--------|--------|--------|--------|--------|--------|--------|--------|
| <b>1. ราคาที่เกษตรกรขายได้ เมล็ดถั่วเหลืองชนิดคละ</b>                                   |        |        |        |        |        |        |        |        |        |        |        |        |        |
| 2545                                                                                    | 9.48   | 9.67   | 10.03  | 9.87   | 10.09  | 11.36  | -      | 10.59  | 10.06  | 10.01  | 10.17  | 10.41  | 10.39  |
| 2546                                                                                    | 10.36  | 10.16  | 10.06  | 9.74   | 9.77   | 10.10  | -      | 10.12  | 10.44  | 9.73   | 11.10  | 11.64  | 10.21  |
| 2547                                                                                    | 11.33  | -      | 14.29  | 15.28  | 14.91  | -      | -      | 10.75  | 10.64  | 9.79   | 11.63  | 12.03  | 11.26  |
| 2548                                                                                    | 13.00  | 11.35  | 11.07  | 11.23  | 10.15  | 10.15  | 11.70  | 10.90  | 9.85   | 9.23   | 10.10  | 10.19  | 10.72  |
| 2549                                                                                    | -      | -      | 10.37  | 10.13  | 10.04  | -      | 10.35  | 10.35  | 11.17  | 10.95  | 10.59  | 11.19  | 10.49  |
| 2550                                                                                    | -      | -      | 10.85  | 10.49  | 10.32  | 9.75   | -      | 12.00  | 11.94  | 10.95  | 12.46  | 15.25  | 11.56  |
| 2551                                                                                    | -      | -      | 16.82  | 17.18  | -      | -      | -      | -      | -      | -      | -      | -      | 16.82  |
| <b>2. ราคาขายส่ง เมล็ดถั่วเหลืองเกรดแปรรูปผลิตภัณฑ์อาหาร ตลาด กทม.</b>                  |        |        |        |        |        |        |        |        |        |        |        |        |        |
| 2545                                                                                    | 14.50  | 14.63  | 15.00  | 15.00  | 15.00  | 15.00  | 15.00  | 15.00  | 15.00  | 15.00  | 15.00  | 15.00  | 14.93  |
| 2546                                                                                    | 15.16  | 15.50  | 15.50  | 14.67  | 14.25  | 14.30  | 14.82  | 15.50  | 15.02  | 14.63  | 15.36  | 15.50  | 15.02  |
| 2547                                                                                    | 16.00  | 16.50  | 17.77  | 19.70  | 19.75  | 19.54  | 19.25  | 18.25  | 16.75  | 16.45  | 15.50  | 14.75  | 17.52  |
| 2548                                                                                    | 14.88  | 15.25  | 15.25  | 15.25  | 14.76  | 14.38  | 14.38  | 14.70  | 14.47  | 14.25  | 14.25  | 14.25  | 14.67  |
| 2549                                                                                    | 14.25  | 14.34  | 14.38  | 14.38  | 14.38  | 14.56  | 14.75  | 14.75  | 14.75  | 15.07  | 15.50  | 14.95  | 14.67  |
| 2550                                                                                    | 15.04  | 15.25  | 15.25  | 15.16  | 14.75  | 14.75  | 14.75  | 14.99  | 16.64  | 17.94  | 20.30  | 20.75  | 16.30  |
| 2551                                                                                    | 21.49  | 22.50  | 22.50  | 22.31  | -      | -      | -      | -      | -      | -      | -      | -      | 22.20  |
| <b>3. ราคาขายส่ง เมล็ดถั่วเหลืองเกรดผลิตอาหารสัตว์ ตลาด กทม.</b>                        |        |        |        |        |        |        |        |        |        |        |        |        |        |
| 2546                                                                                    | -      | -      | -      | -      | -      | -      | -      | -      | -      | 13.04  | 14.36  | 14.50  | 13.97  |
| 2547                                                                                    | 15.00  | 15.50  | 16.50  | 17.70  | 17.75  | 17.75  | 17.75  | 17.00  | 15.75  | 15.45  | 14.50  | 13.75  | 16.20  |
| 2548                                                                                    | 13.88  | 14.25  | 14.25  | 14.25  | 13.84  | 13.63  | 13.63  | 14.06  | 13.84  | 13.63  | 13.63  | 13.63  | 13.88  |
| 2549                                                                                    | 13.63  | 13.71  | 13.75  | 13.75  | 13.75  | 13.75  | 13.75  | 13.75  | 13.75  | 13.75  | 13.75  | 13.38  | 13.71  |
| 2550                                                                                    | 13.32  | 13.38  | 13.38  | 13.31  | 13.00  | 13.00  | 13.00  | 13.28  | 14.85  | 15.90  | 17.85  | 18.25  | 14.38  |
| 2551                                                                                    | 19.42  | 20.50  | 20.90  | 20.29  | -      | -      | -      | -      | -      | -      | -      | -      | 20.28  |
| <b>4. ราคาขายส่ง เมล็ดถั่วเหลืองเกรดสกัดน้ำมัน ความชื้น 13.0% ตลาด กทม.</b>             |        |        |        |        |        |        |        |        |        |        |        |        |        |
| 2545                                                                                    | 11.25  | 11.45  | 12.00  | 12.00  | 12.00  | 12.00  | 12.00  | 12.00  | 12.00  | 12.00  | 12.00  | 12.00  | 11.89  |
| 2546                                                                                    | 12.00  | 12.00  | 12.00  | 11.33  | 11.00  | 11.00  | 11.00  | 11.00  | 11.00  | 11.08  | 13.14  | 14.50  | 11.75  |
| 2547                                                                                    | 13.38  | 13.38  | 14.56  | 16.66  | 16.52  | 15.59  | 14.79  | 11.75  | 11.75  | 11.45  | 11.49  | 11.63  | 13.58  |
| 2548                                                                                    | 11.61  | 11.38  | 11.67  | 12.03  | 11.85  | 11.63  | 11.63  | 11.60  | 11.31  | 11.18  | 11.18  | 11.18  | 11.52  |
| 2549                                                                                    | 11.50  | 11.50  | 11.50  | 11.50  | 11.50  | 11.50  | 11.50  | 11.50  | 11.50  | 11.50  | 11.50  | 11.50  | 11.50  |
| 2550                                                                                    | 11.50  | 11.60  | 11.85  | 11.63  | 11.63  | 11.75  | 11.80  | 11.98  | 12.98  | 14.20  | 16.76  | 17.13  | 12.90  |
| 2551                                                                                    | 17.28  | 17.75  | 18.71  | 18.28  | -      | -      | -      | -      | -      | -      | -      | -      | 18.01  |
| <b>5. ราคาขายปลีก น้ำมันถั่วเหลืองบริสุทธิ์ ขนาดบรรจุขวด 1 ลิตร ตลาด กทม. (บาท/ขวด)</b> |        |        |        |        |        |        |        |        |        |        |        |        |        |
| 2545                                                                                    | 32.50  | 32.50  | 32.50  | 32.50  | 32.50  | 32.50  | 32.50  | 32.50  | 32.08  | 33.71  | 35.79  | 39.72  | 33.44  |
| 2546                                                                                    | 41.41  | 40.88  | 39.22  | 37.87  | 37.63  | 37.20  | 36.79  | 36.23  | 36.00  | 36.00  | 36.94  | 38.52  | 37.89  |
| 2547                                                                                    | 38.75  | 38.75  | 38.80  | 39.13  | 39.13  | 38.95  | 38.88  | 38.91  | 38.88  | 38.88  | 38.88  | 38.82  | 38.90  |
| 2548                                                                                    | 38.63  | 37.66  | 37.38  | 37.38  | 37.32  | 37.13  | 37.13  | 36.90  | 36.63  | 36.63  | 36.63  | 36.63  | 37.17  |
| 2549                                                                                    | 36.63  | 36.63  | 36.56  | 36.38  | 36.38  | 36.38  | 36.38  | 36.38  | 36.38  | 36.38  | 36.38  | 36.66  | 36.46  |
| 2550                                                                                    | 36.88  | 36.88  | 36.88  | 36.88  | 37.13  | 38.28  | 39.00  | 39.00  | 39.00  | 39.31  | 40.49  | 43.54  | 38.61  |
| 2551                                                                                    | 46.20  | 49.60  | 50.21  | 50.88  | -      | -      | -      | -      | -      | -      | -      | -      | 49.17  |
| <b>6. ราคาซื้อขายล่วงหน้าเมล็ดถั่วเหลือง ตลาดชิคาโก</b>                                 |        |        |        |        |        |        |        |        |        |        |        |        |        |
| 2545                                                                                    | 7.06   | 7.03   | 7.34   | 7.46   | 7.59   | 7.83   | 8.62   | 8.8    | 8.94   | 8.75   | 9.12   | 9.04   | 8.13   |
| 2546                                                                                    | 8.95   | 9.01   | 9.01   | 9.53   | 9.84   | 9.59   | 8.94   | 8.69   | 9.40   | 10.72  | 11.19  | 11.28  | 9.68   |
| 2547                                                                                    | 11.8   | 12.39  | 14.29  | 14.37  | 14.12  | 13.11  | 11.88  | 9.39   | 8.58   | 8.01   | 7.93   | 7.72   | 11.13  |
| 2548                                                                                    | 7.62   | 7.62   | 9.01   | 9.07   | 9.31   | 10.44  | 10.60  | 9.51   | 8.73   | 8.65   | 8.69   | 8.91   | 9.01   |
| 2549                                                                                    | 8.50   | 8.47   | 8.31   | 7.96   | 8.27   | 8.32   | 8.28   | 7.69   | 7.48   | 8.14   | 8.94   | 8.74   | 8.26   |
| 2550                                                                                    | 9.24   | 9.97   | 9.76   | 9.47   | 9.74   | 10.51  | 10.59  | 10.60  | 11.95  | 12.29  | 13.23  | 14.31  | 10.97  |
| 2551                                                                                    | 15.38  | 16.63  | 15.58  | 15.31  | -      | -      | -      | -      | -      | -      | -      | -      | 15.73  |
| <b>7. ราคาซื้อขายล่วงหน้าเมล็ดถั่วเหลือง ตลาดชิคาโก (เหรียญสหรัฐ/ตัน)</b>               |        |        |        |        |        |        |        |        |        |        |        |        |        |
| 2545                                                                                    | 160.05 | 160.06 | 168.88 | 171.34 | 176.65 | 185.35 | 208.75 | 208.06 | 208.22 | 200.08 | 210.16 | 208.21 | 188.82 |
| 2546                                                                                    | 208.66 | 209.61 | 210.22 | 221.71 | 232.56 | 229.77 | 213.39 | 208.13 | 231.70 | 268.98 | 279.72 | 283.18 | 233.14 |
| 2547                                                                                    | 300.89 | 315.95 | 361.47 | 363.76 | 347.87 | 320.64 | 289.76 | 225.76 | 206.42 | 193.47 | 196.26 | 198.56 | 276.73 |
| 2548                                                                                    | 195.88 | 197.56 | 232.94 | 228.74 | 233.42 | 254.79 | 253.32 | 230.40 | 212.05 | 211.20 | 210.87 | 216.26 | 223.12 |
| 2549                                                                                    | 213.99 | 214.34 | 212.68 | 209.01 | 217.32 | 216.49 | 217.23 | 203.82 | 199.28 | 217.42 | 243.97 | 243.34 | 217.41 |
| 2550                                                                                    | 256.08 | 278.01 | 277.25 | 270.56 | 280.28 | 302.80 | 313.27 | 308.98 | 347.54 | 358.37 | 388.98 | 423.04 | 317.10 |
| 2551                                                                                    | 461.68 | 508.19 | 493.19 | 482.76 | -      | -      | -      | -      | -      | -      | -      | -      | 486.46 |

ที่มา : 1.สำนักงานเศรษฐกิจการเกษตรเฉลี่ยทั้งปีแบบถ่วงน้ำหนักจำนวนผลผลิต , 2-4 กรมการค้าภายใน, 5-6 Chicago Board of Trade

ปริมาณการนำเข้าและส่งออกเมล็ดถั่วเหลือง

หน่วย : ตัน

|                     | มค.     | กพ.     | มีค.    | เมย.    | พค.     | มิย.    | กค.     | สค.     | กย.     | ตค.     | พย.     | ธค.     | รวม       |
|---------------------|---------|---------|---------|---------|---------|---------|---------|---------|---------|---------|---------|---------|-----------|
| <b>ปริมาณนำเข้า</b> |         |         |         |         |         |         |         |         |         |         |         |         |           |
| 2544                | 20,395  | 16,500  | 26,021  | 102,044 | 129,298 | 154,313 | 123,734 | 141,078 | 92,764  | 177,766 | 99,545  | 279,766 | 1,363,224 |
| 2545                | 79,009  | -       | 217,999 | 57,748  | 66,988  | 186,634 | 138,003 | 154,184 | 36,239  | 134,073 | 211,029 | 246,651 | 1,528,557 |
| 2546                | 7,386   | 159,043 | 128,068 | 121,630 | 260,996 | 211,922 | 181,706 | 80,109  | 190,225 | 66,768  | 129,679 | 152,117 | 1,689,649 |
| 2547                | 173,084 | 601     | 2       | 329     | 163,317 | 198,933 | 184,438 | 147,114 | 42,911  | 229,980 | 63,979  | 231,113 | 1,435,803 |
| 2548                | 196     | 2,390   | 131,368 | 139,493 | 182,376 | 230,410 | 75,991  | 186,633 | 112,192 | 67,333  | 184,715 | 294,636 | 1,607,784 |
| 2549                | 3       | 67,160  | 25,352  | 143,170 | 39,463  | 228,006 | 160,805 | 150,182 | 140,289 | 80,128  | 144,716 | 215,967 | 1,395,242 |
| 2550                | 86,713  | 209,677 | 94,740  | 59,587  | 185,513 | 152,423 | 79,486  | 82,853  | 220,544 | 103,684 | 84,882  | 180,733 | 1,540,835 |
| 2551                | 180,933 | 73,327  | 141,146 | -       | -       | -       | -       | -       | -       | -       | -       | -       | 395,406   |
| <b>ปริมาณส่งออก</b> |         |         |         |         |         |         |         |         |         |         |         |         |           |
| 2544                | 50      | 28      | 35      | 28      | 25      | 62      | 3       | 3       | 38      | 13      | 2       | 48      | 335       |
| 2545                | 44      | 17      | 3       | 49      | 37      | 28      | 44      | 280     | 221     | 45      | 41      | 26      | 835       |
| 2546                | 53      | 32      | 107     | 71      | 77      | 83      | 34      | 3       | 20      | 18      | 24      | 48      | 570       |
| 2547                | 107     | 34      | 9       | 10      | 203     | 41      | 114     | 149     | 12      | 29      | 115     | 151     | 974       |
| 2548                | 68      | 109     | 131     | 102     | 123     | 103     | 126     | 51      | 65      | 98      | 65      | 181     | 1,224     |
| 2549                | 47      | 65      | 121     | 181     | 140     | 55      | 184     | 79      | 126     | 32      | 118     | 86      | 1,235     |
| 2550                | 219     | 80      | 77      | 53      | 147     | 106     | -       | 64      | 5       | 24      | 1,039   | 843     | 2,658     |
| 2551                | 70      | 3       | 30      | -       | -       | -       | -       | -       | -       | -       | -       | -       | 102       |

ที่มา : กรมศุลกากร : ปี 2543-2549 พิกัด 1201001000 และ 1201009001 : ปี 2550 พิกัด 12010090001 12010010000 และ 12010090090

W71MyDocn/4รายเดือน F:ราคาขายเดือน.43-50

## กากถั่วเหลือง

|                                     | ปี 2546        | ปี 2547        | ปี 2548        | ปี 2549        | ปี 2550        | ปี 2551         |
|-------------------------------------|----------------|----------------|----------------|----------------|----------------|-----------------|
| <b>1. ผลผลิตและการใช้ (ล้านตัน)</b> | <b>ปี 2546</b> | <b>ปี 2547</b> | <b>ปี 2548</b> | <b>ปี 2549</b> | <b>ปี 2550</b> | <b>ปี 2551</b>  |
| 1.1 ผลผลิตโลก                       | 130.650        | 128.605        | 138.709        | 145.631        | 153.657        | 161.665         |
| 1.2 ผลผลิตในประเทศ                  | 0.900          | 0.875          | 0.931          | 0.774          | 0.823          | 0.824           |
| - เมล็ดในประเทศ                     | 0.093          | 0.088          | 0.085          | 0.087          | 0.084          | 0.085           |
| - เมล็ดนำเข้า                       | 0.807          | 0.787          | 0.846          | 0.687          | 0.739          | 0.739           |
| 1.3 ความต้องการใช้                  | 2.818          | 2.137          | 2.815          | 2.949          | 2.992          | 3.113           |
| 1.4 นำเข้า                          | 1.918          | 1.262          | 1.881          | 2.174          | 2.105          | 0.508           |
|                                     |                |                |                |                |                | ม.ค.-มี.ค.51    |
| <b>2. ราคา (บาท/กก.)</b>            | <b>ปี 2546</b> | <b>ปี 2547</b> | <b>ปี 2548</b> | <b>ปี 2549</b> | <b>ปี 2550</b> | <b>ปี 2551</b>  |
|                                     |                |                |                |                |                | มี.ค.51 เม.ย.51 |
| 2.1 ขายส่ง กทม.                     |                |                |                |                |                |                 |
| - กากถั่วเหลืองในประเทศ             |                |                |                |                |                |                 |
| - เมล็ดในประเทศ 44-48%              | 11.58          | 13.51          | 11.80          | 10.79          | 12.79          | 17.45           |
| - เมล็ดนำเข้า 42-45%                | 10.82          | 12.75          | 11.37          | 10.36          | 12.24          | 16.77           |
| - กากถั่วเหลืองนำเข้า               |                |                |                |                |                |                 |
| - โปรตีน 46-48%                     | 10.71          | 13.61          | 11.68          | 10.95          | 12.38          | 16.36           |
| - โปรตีน 42-45%                     | 10.36          | 11.50          | 10.92          | 10.12          | 11.63          | 16.37           |
| 2.2 ซื้อขายล่วงหน้าตลาดชิคาโก       |                |                |                |                |                |                 |
| - บาท/กก.                           | 8.91           | 10.35          | 8.32           | 7.37           | 9.12           | 11.94           |
| - เหรียญสหรัฐ/ตัน                   | 214.51         | 257.32         | 205.86         | 193.94         | 263.57         | 377.87          |
|                                     |                |                |                |                |                | 375.31          |

## 3. สภาพปัญหา/สาเหตุ

ผลผลิตกากถั่วเหลืองในประเทศมีไม่เพียงพอกับความต้องการใช้ ต้องนำเข้าจากต่างประเทศ ร้อยละ 90 ทั้งในรูปแบบของกากถั่วเหลืองและเมล็ดถั่วเหลือง

## 4. มาตรการแก้ไขปัญหา

การกำหนดนโยบายและมาตรการนำเข้ากากถั่วเหลืองเป็นอำนาจหน้าที่ของคณะกรรมการนโยบายอาหาร ซึ่งได้รับการแต่งตั้งจากคณะรัฐมนตรี โดยมี รัฐมนตรีว่าการกระทรวงพาณิชย์ เป็นประธาน รัฐมนตรีช่วยว่าการกระทรวงพาณิชย์ กระทรวงเกษตรและสหกรณ์ กระทรวงการคลัง กระทรวงอุตสาหกรรมและกระทรวงมหาดไทย เป็นกรรมการ อธิบดีกรมการค้าภายใน เป็นเลขานุการ (มติ ครม. 3 ม.ค.50)

## นโยบายและมาตรการนำเข้ากากถั่วเหลือง ปี 2551

มติคณะรัฐมนตรี (25 ก.ย.50) เห็นชอบตามมติคณะกรรมการนโยบายอาหาร (17 ก.ย.50) ให้กำหนดนโยบายและมาตรการนำเข้ากากถั่วเหลืองเช่นเดียวกับปี 2550 ดังนี้

4.1 การนำเข้าภายใต้องค์การการค้าโลก (WTO) 1) อกรนำเข้าในโควตาร้อยละ 4 และผู้มีสิทธินำเข้า ได้แก่ ผู้มีสิทธินำเข้าเดิม 7 สมาคม คือ 1) สมาคมผู้ผลิตอาหารสัตว์ไทย 2) สมาคมผู้ผลิตไก่เพื่อส่งออกไปไทย 3) สมาคมผู้เลี้ยงไก่เนื้อเพื่อการส่งออก 4) สมาคมผู้เลี้ยงเป็ดเพื่อการค้าและการส่งออก 5) สมาคมปศุสัตว์ไทย 6) สมาคมส่งเสริมการเลี้ยงไก่แห่งประเทศไทย ในพระบรมราชูปถัมภ์ 7) สมาคมส่งเสริมผู้ใช้วัตถุดิบอาหารสัตว์และมีเงื่อนไขผู้มีสิทธินำเข้าต้องรับซื้อกากถั่วเหลืองที่ผลิตจากเมล็ดถั่วเหลืองในประเทศของโรงงานสกัดน้ำมันพืชทั้งหมดในราคาไม่ต่ำกว่า กก.ละ 9.85 บาท ณ หน้าโรงงานสกัดน้ำมันพืชตลาด กทม. โดยต้องทำสัญญาการปฏิบัติตามเงื่อนไขดังกล่าวไว้กับกระทรวงพาณิชย์ และกระทรวงเกษตรและสหกรณ์ ทั้งนี้ หากกระทรวงเกษตรและสหกรณ์ปรับราคาซื้อเมล็ดถั่วเหลืองเกรดสกัดน้ำมันของปี 2551 เพิ่ม/ลดจากปี 2550 ให้กระทรวงพาณิชย์ปรับราคาซื้อกากถั่วเหลืองที่ผลิตจากเมล็ดในประเทศในอัตราส่วนที่เทียบเคียงกันและหากมีผู้ยื่นขอมีสิทธินำเข้ารายใหม่ให้อยู่ในดุลยพินิจของคณะกรรมการนโยบายอาหารพิจารณาตามความจำเป็นและเหมาะสม 2) อกรนำเข้านอกโควตาร้อยละ 119

4.2 การนำเข้าภายใต้เขตการค้าเสรีอาเซียน (AFTA) กำหนดอกรนำเข้าร้อยละ 5

4.3 การนำเข้าภายใต้ความตกลงการค้าเสรี ไทย-นิวซีแลนด์ ไทย-ออสเตรเลีย (FTA) ตามความตกลงหุ้นส่วนเศรษฐกิจไทย-ญี่ปุ่น (JTEPA) กำหนดอกรนำเข้าร้อยละ 0

4.4 การนำเข้าทั่วไป (ไม่ใช่การนำเข้าตามข้อ 4.1-4.3) กำหนดอกรนำเข้าร้อยละ 6 และค่าธรรมเนียมพิเศษ ตันละ 2,519 บาท ทั้งนี้ การนำเข้านอกเหนือจากในโควตาให้นำเข้าได้โดยไม่จำกัดปริมาณและช่วงเวลานำเข้า

## 5. การดำเนินการกำกับดูแล ปี 2551

ประธานคณะกรรมการนโยบายอาหารแต่งตั้งคณะกรรมการกำกับดูแลวัตถุดิบอาหารสัตว์ เมื่อวันที่ 3 ตุลาคม 2550 เพื่อกำกับดูแลการนำเข้าวัตถุดิบอาหารสัตว์และการปฏิบัติตามเงื่อนไขที่กำหนด โดย 1) ดำเนินการให้มีการลงนามในสัญญาการรับซื้อกากถั่วเหลืองปี 2551 ระหว่างกระทรวงพาณิชย์ และกระทรวงเกษตรและสหกรณ์ กับกลุ่มผู้มีสิทธินำเข้ากากถั่วเหลืองเมื่อวันที่ 7 ธันวาคม 2550 2) กำหนดแนวทางการกำกับดูแลการนำเข้ากากถั่วเหลืองและการปฏิบัติตามเงื่อนไขที่กำหนด ดังนี้ (1) ให้กลุ่มผู้นำเข้าและกลุ่มโรงงานสกัดฯ รายงานการรับซื้อและจำหน่ายเป็นประจำทุกเดือน (2) กำกับดูแลตรวจสอบปริมาณการรับซื้อและจำหน่ายให้สอดคล้องกัน (3) ตรวจสอบสต็อกเมล็ดและกากของโรงงานสกัดทุกเดือน

## 6. สถานการณ์ ปี 2551

1) ในเดือนเมษายน ราคาตลาด กทม.จากเมล็ดในประเทศและกากนำเข้าโปรตีน 46-48% เฉลี่ยเดือน เม.ย.51 สูงขึ้นเดือนก่อนร้อยละ 1.72 และ 0.37 ตามลำดับ ส่วนกากจากเมล็ดนำเข้าและกากนำเข้าโปรตีน 42-45% ลดลงร้อยละ 0.18 และ 1.41 ซึ่งเป็นไปตามความต้องการใช้

ราคาตลาดซิกาโกเฉลี่ยเดือน เม.ย.51 โน้มลดลงจากต้นละ 378 US\$ เหลือ 375 US\$ เนื่องจากแนวโน้มการปลูกเมล็ดถั่วเหลืองของสหรัฐฯ ที่จะมีมากขึ้นในฤดูการเพาะปลูกใหม่ และเกษตรกรได้หันมาปลูกถั่วเหลืองแทนข้าวโพดจากสภาพอากาศที่เย็นและชื้น ซึ่งไม่เหมาะกับการปลูกข้าวโพดมากกว่า

| บาท : กก.                       | เม.ย.50 | มี.ค.51 | เม.ย.51 | % $\Delta$ |
|---------------------------------|---------|---------|---------|------------|
| กากผลิตจาก เมล็ดในประเทศ        | 11.42   | 17.45   | 17.75   | 1.72       |
| กากจากเมล็ดนำเข้า               | 10.97   | 16.77   | 16.74   | -0.18      |
| กากนำเข้า โปรตีน 46-48%         | 11.04   | 16.36   | 16.42   | 0.37       |
| โปรตีน 42-48%                   | 10.51   | 16.37   | 16.14   | -1.41      |
| ตลาดซิกาโก                      | 7.78    | 11.94   | 11.90   | -0.34      |
| ราคานำเข้า CIF. (มูลค่า/ปริมาณ) | 9.64    | 15.99   | 15.90   | -0.56      |

2) แนวโน้ม คาดว่าราคาถั่วเหลืองในประเทศและตลาดโลกจะโน้มสูงขึ้นอีก จากความต้องการใช้ถั่วเหลืองโลกที่คาดว่าจะสูงขึ้นจากปีก่อนร้อยละ 5.86

สำนักส่งเสริมการค้าสินค้าเกษตร  
กรมการค้าภายใน  
พฤษภาคม 2551

Agri70DriDn3รายเดือน ราคากั่วเหลือง พค.51

| มค.                                                                                                    | กพ.    | มีค.   | เมย.   | พค.    | มิย.   | กค.    | สค.    | กย.    | ตค.    | พย.    | ธค.    | เฉลี่ย |        |
|--------------------------------------------------------------------------------------------------------|--------|--------|--------|--------|--------|--------|--------|--------|--------|--------|--------|--------|--------|
| 1. ราคาขายส่ง กากถั่วเหลืองผลิตในประเทศจากเมล็ดในประเทศ โปรตีน 44-48% ณ หน้าโรงงานสกัดน้ำมัน ตลาด กทม. |        |        |        |        |        |        |        |        |        |        |        |        |        |
| 2545                                                                                                   | 10.37  | 10.45  | 10.26  | 10.14  | 10.25  | 10.24  | 10.48  | 10.48  | 10.55  | 10.38  | 10.34  | 10.59  | 10.38  |
| 2546                                                                                                   | 10.65  | 11.06  | 11.25  | 11.39  | 11.47  | 11.58  | 11.49  | 11.15  | 11.15  | 11.59  | 13.20  | 13.04  | 11.58  |
| 2547                                                                                                   | 13.74  | 13.94  | 15.29  | 15.53  | 15.90  | 14.17  | 13.63  | 12.75  | 11.75  | 11.29  | 11.40  | 11.70  | 13.51  |
| 2548                                                                                                   | 11.70  | 11.70  | 12.35  | 12.35  | 12.29  | 12.42  | 12.26  | 11.79  | 11.45  | 11.29  | 11.16  | 10.80  | 11.80  |
| 2549                                                                                                   | 10.84  | 10.46  | 10.80  | 11.33  | 10.98  | 10.80  | 10.89  | 10.76  | 10.57  | 10.50  | 10.75  | 10.75  | 10.79  |
| 2550                                                                                                   | 10.92  | 11.21  | 11.50  | 11.42  | 11.30  | 11.43  | 11.77  | 12.05  | 12.65  | 16.04  | 16.12  | 17.10  | 12.79  |
| 2551                                                                                                   | 17.57  | 17.54  | 17.45  | 17.75  |        |        |        |        |        |        |        |        | 17.58  |
| 2. ราคาขายส่ง กากถั่วเหลืองผลิตในประเทศจากเมล็ดนำเข้า โปรตีน 42-45% ณ หน้าโรงงานสกัดน้ำมัน ตลาด กทม.   |        |        |        |        |        |        |        |        |        |        |        |        |        |
| 2545                                                                                                   | 9.74   | 9.66   | 9.43   | 9.39   | 9.55   | 9.67   | 9.91   | 9.87   | 9.92   | 9.61   | 9.51   | 9.69   | 9.66   |
| 2546                                                                                                   | 9.78   | 10.21  | 10.73  | 10.87  | 10.95  | 10.76  | 10.41  | 10.00  | 10.13  | 11.17  | 12.48  | 12.38  | 10.82  |
| 2547                                                                                                   | 12.98  | 13.24  | 14.53  | 15.79  | 15.11  | 13.62  | 12.85  | 11.44  | 11.18  | 10.72  | 10.69  | 10.85  | 12.75  |
| 2548                                                                                                   | 10.85  | 11.07  | 11.81  | 11.95  | 11.84  | 12.06  | 11.85  | 11.45  | 11.10  | 10.90  | 10.92  | 10.60  | 11.37  |
| 2549                                                                                                   | 10.64  | 10.26  | 10.53  | 10.93  | 10.48  | 10.25  | 10.32  | 10.02  | 10.01  | 10.20  | 10.30  | 10.40  | 10.36  |
| 2550                                                                                                   | 10.54  | 10.78  | 11.05  | 10.97  | 10.85  | 11.01  | 11.37  | 11.65  | 12.52  | 14.58  | 15.61  | 15.98  | 12.24  |
| 2551                                                                                                   | 16.90  | 16.94  | 16.77  | 16.74  |        |        |        |        |        |        |        |        | 16.84  |
| 3. ราคาขายส่ง กากถั่วเหลืองนำเข้าจากต่างประเทศ โปรตีน 46-48% ณ โกดังผู้นำเข้า ตลาด กทม.                |        |        |        |        |        |        |        |        |        |        |        |        |        |
| 2545                                                                                                   | -      | 9.58   | 9.30   | 9.17   | 9.32   | -      | -      | -      | -      | -      | -      | -      | 9.34   |
| 2546                                                                                                   | -      | 10.35  | 10.40  | 10.35  | 11.25  | 11.22  | 10.83  | 10.57  | 10.71  | 10.75  | -      | -      | 10.71  |
| 2547                                                                                                   | 13.37  | 13.07  | 14.02  | 15.49  | 15.35  | 14.69  | 14.71  | -      | 11.97  | 11.73  | 11.65  | -      | 13.61  |
| 2548                                                                                                   | -      | 10.98  | 11.37  | 11.53  | 11.53  | 12.44  | 12.24  | 12.10  | 11.90  | 11.76  | -      | 10.95  | 11.68  |
| 2549                                                                                                   | 10.95  | -      | -      | -      | -      | -      | -      | -      | -      | -      | -      | -      | 10.95  |
| 2550                                                                                                   | -      | 10.94  | 11.10  | 11.04  | 10.95  | 11.08  | 11.46  | 11.80  | 12.50  | 14.31  | 15.29  | 15.68  | 12.38  |
| 2551                                                                                                   | 15.75  | 16.85  | 16.36  | 16.42  |        |        |        |        |        |        |        |        | 16.35  |
| 4. ราคาขายส่ง กากถั่วเหลืองนำเข้าจากต่างประเทศ โปรตีน 42-45% ณ โกดังผู้นำเข้า ตลาด กทม.                |        |        |        |        |        |        |        |        |        |        |        |        |        |
| 2545                                                                                                   | 9.28   | 9.34   | -      | -      | -      | 9.21   | 9.59   | 9.53   | 9.46   | 8.93   | 8.82   | 9.08   | 9.25   |
| 2546                                                                                                   | 9.23   | 9.60   | 9.65   | -      | -      | -      | 10.11  | 9.85   | 9.89   | 10.64  | 12.19  | 12.08  | 10.36  |
| 2547                                                                                                   | 12.15  | -      | -      | -      | -      | 13.35  | 12.93  | 11.39  | 10.94  | 10.43  | 10.37  | 10.45  | 11.50  |
| 2548                                                                                                   | 10.45  | 10.45  | -      | -      | 11.38  | 11.72  | 11.48  | 11.11  | 10.85  | 10.70  | 10.65  | 10.45  | 10.92  |
| 2549                                                                                                   | 10.45  | 10.13  | 10.35  | 10.71  | 10.31  | 10.15  | 10.14  | 9.70   | 9.68   | 9.89   | 9.97   | 10.00  | 10.12  |
| 2550                                                                                                   | 10.14  | 10.35  | 10.55  | 10.51  | 10.45  | 10.56  | 10.89  | 11.16  | 11.85  | 13.64  | 14.60  | 14.90  | 11.63  |
| 2551                                                                                                   | 16.41  | 16.57  | 16.37  | 16.14  |        |        |        |        |        |        |        |        | 16.37  |
| 5. ราคาซื้อขายล่วงหน้ากากถั่วเหลือง ตลาดชิคาโก                                                         |        |        |        |        |        |        |        |        |        |        |        |        |        |
| 2545                                                                                                   | 7.46   | 7.26   | 7.58   | 7.66   | 7.71   | 7.85   | 8.42   | 8.50   | 8.60   | 8.11   | 7.98   | 7.90   | 7.92   |
| 2546                                                                                                   | 7.93   | 8.27   | 8.20   | 8.60   | 9.07   | 8.79   | 8.38   | 8.28   | 8.85   | 9.79   | 10.52  | 10.18  | 8.91   |
| 2547                                                                                                   | 10.92  | 11.20  | 13.14  | 13.60  | 13.47  | 12.75  | 11.93  | 8.82   | 7.59   | 7.10   | 6.90   | 6.83   | 10.35  |
| 2548                                                                                                   | 6.83   | 6.89   | 8.03   | 8.33   | 8.71   | 9.89   | 9.99   | 8.98   | 7.99   | 7.64   | 7.93   | 8.63   | 8.32   |
| 2549                                                                                                   | 8.03   | 7.84   | 7.52   | 7.26   | 7.35   | 7.53   | 7.14   | 6.64   | 6.66   | 7.25   | 7.85   | 7.39   | 7.37   |
| 2550                                                                                                   | 8.02   | 8.75   | 8.43   | 7.78   | 7.85   | 8.64   | 8.54   | 8.64   | 9.93   | 10.30  | 10.72  | 11.88  | 9.12   |
| 2551                                                                                                   | 12.52  | 12.98  | 11.94  | 11.90  |        |        |        |        |        |        |        |        | 12.34  |
| 6. ราคาซื้อขายล่วงหน้ากากถั่วเหลือง ตลาดชิคาโก (เหรียญสหรัฐ/ตัน)                                       |        |        |        |        |        |        |        |        |        |        |        |        |        |
| 2545                                                                                                   | 169.10 | 165.33 | 174.24 | 175.93 | 179.58 | 185.83 | 203.92 | 200.94 | 200.24 | 185.50 | 183.88 | 181.89 | 183.87 |
| 2546                                                                                                   | 184.87 | 192.42 | 191.30 | 200.13 | 214.17 | 210.60 | 199.93 | 198.32 | 218.13 | 245.71 | 262.95 | 255.64 | 214.51 |
| 2547                                                                                                   | 278.47 | 285.66 | 332.25 | 344.32 | 331.91 | 311.68 | 291.01 | 212.15 | 182.68 | 171.55 | 170.55 | 175.55 | 257.32 |
| 2548                                                                                                   | 175.58 | 178.54 | 207.64 | 210.27 | 218.26 | 241.19 | 238.80 | 217.60 | 194.03 | 186.63 | 192.34 | 209.41 | 205.86 |
| 2549                                                                                                   | 201.96 | 198.43 | 192.43 | 190.59 | 193.24 | 195.94 | 187.27 | 175.91 | 177.59 | 193.76 | 214.22 | 205.88 | 193.94 |
| 2550                                                                                                   | 222.30 | 244.10 | 239.53 | 222.05 | 225.84 | 249.01 | 252.51 | 251.82 | 288.77 | 300.42 | 315.24 | 351.22 | 263.57 |
| 2551                                                                                                   | 375.80 | 396.71 | 377.87 | 375.31 |        |        |        |        |        |        |        |        | 381.42 |

ที่มา : 1-4 กรมการค้าภายใน 5-6 Chicago Board of Trade \* เดือน ตค.-ธค.50 จากชุมชนสง

## ปริมาณการนำเข้ากากถั่วเหลือง

หน่วย : ตัน

| มค.  | กพ.     | มีค.    | เมย.    | พค.     | มิย.    | กค.     | สค.     | กย.     | ตค.     | พย.     | ธค.     | รวม     |           |
|------|---------|---------|---------|---------|---------|---------|---------|---------|---------|---------|---------|---------|-----------|
| 2544 | 56,985  | 76,068  | 204,634 | 82,597  | 144,558 | 112,103 | 143,957 | 167,218 | 162,478 | 176,758 | 172,668 | 61,607  | 1,561,630 |
| 2545 | 52,511  | 86,923  | 111,874 | 213,378 | 60,483  | 225,535 | 100,715 | 167,101 | 284,390 | 123,793 | 140,831 | 185,317 | 1,755,550 |
| 2546 | -       | 141,137 | 132,448 | 103,839 | 147,535 | 245,150 | 115,420 | 151,604 | 175,116 | 156,253 | 243,999 | 305,372 | 1,917,874 |
| 2547 | 79,535  | 99,554  | 105,692 | 42,991  | 35,202  | 144,681 | 170,603 | 87,131  | 161,798 | 186,819 | 76,094  | 72,161  | 1,262,261 |
| 2548 | 95,830  | 89,387  | 194,420 | 117,842 | 135,811 | 250,664 | 181,816 | 158,528 | 210,939 | 116,632 | 155,118 | 174,430 | 1,881,417 |
| 2549 | 79,337  | 161,812 | 123,787 | 142,714 | 172,415 | 232,506 | 184,873 | 281,956 | 224,953 | 289,976 | 113,444 | 166,428 | 2,174,201 |
| 2550 | 185,316 | 175,572 | 185,985 | 151,535 | 155,278 | 272,222 | 196,013 | 156,859 | 213,187 | 152,380 | 157,901 | 102,264 | 2,104,512 |
| 2551 | 191,598 | 138,907 | 177,871 |         |         |         |         |         |         |         |         |         | 508,375   |

ที่มา : กรมศุลกากร : ปี 2543-2549 พิกัด 2304000008 : ปี 2550 พิกัด 2304000000

## ปลาปน

| 1. ผลผลิตและการใช้ (ล้านตัน)   | ปี 2546 | ปี 2547 | ปี 2548 | ปี 2549  | ปี 2550 | ปี 2551              |         |
|--------------------------------|---------|---------|---------|----------|---------|----------------------|---------|
| 1.1 ผลผลิตโลก                  | 4.820   | 5.290   | 5.660   | 4.850    | 5.120   | 5.470                |         |
| 1.2 ผลผลิตในประเทศ             | 0.598   | 0.541   | 0.473   | 0.461    | 0.470   | 0.480                |         |
| 1.3 ความต้องการใช้             | 0.592   | 0.532   | 0.451   | 0.440    | 0.450   | 0.480                |         |
| 1.4 นำเข้า                     | 0.005   | 0.010   | 0.006   | 0.006    | 0.004   | 0.0001<br>มค.-มีค.51 |         |
| 1.5 ส่งออก                     | 0.011   | 0.019   | 0.028   | 0.075    | 0.049   | 0.003<br>มค.-มีค.51  |         |
| 2. ราคา (บาท/กก.)              | ปี 2546 | ปี 2547 | ปี 2548 | ปี 2549  | ปี 2550 | ปี 2551              |         |
|                                |         |         |         |          |         | มี.ค.51              | เม.ย.51 |
| 2.1 ปลาแปด - ดี (สด)           | 4.22    | 4.57    | 4.81    | 5.42     | 5.13    | 5.79                 | 5.98    |
| - รอง (ไม่สด)                  | -       | 3.76    | 4.15    | 4.61     | 4.11    | 4.91                 | 5.12    |
| 2.2 ปลาปน กทม.                 |         |         |         |          |         |                      |         |
| โปรตีน 60% ขึ้นไป กลิ่นเบอร์ 1 | 21.51   | 23.75   | 22.65   | 28.29    | 25.80   | 31.03                | 31.20   |
| โปรตีน 60% ลงมา กลิ่นเบอร์ 1   | 20.80   | 23.35   | 22.25   | 27.61    | 25.10   | 30.33                | 30.50   |
| กลิ่นเบอร์ 2                   | 19.32   | 22.21   | 20.62   | 25.73    | 21.45   | 28.37                | 28.70   |
| กลิ่นเบอร์ 3                   | 18.83   | 21.67   | 19.89   | 23.69    | 19.81   | 27.27                | 28.20   |
| 2.3 ปลาปนต่างประเทศโปรตีน 60%  |         |         |         |          |         |                      |         |
| - บาท/กก.                      | 23.05   | 23.77   | 25.65   | 37.72    | 29.85   | 26.87                | 26.60   |
| - เหรียญสหรัฐ/ตัน              | 600.01  | 639.13  | 716.84  | 1,108.64 | 963.52  | 954.90               | 992.22  |

## 3. สภาพปัญหา/สาเหตุ

ปลาปนแม้จะผลิตได้เพียงพอกับความต้องการใช้ แต่ได้ปลาปนโปรตีนสูงเพียง 25% จึงต้องมีการนำเข้าบางส่วนเพื่อใช้ในอุตสาหกรรมการเลี้ยงสัตว์ และเพาะเลี้ยงสัตว์น้ำ

แหล่งวัตถุดิบ โรงงานปลากระป๋อง 35% ปลาแปดเรือประมง 18% ปลาหลังเขียวและอื่น ๆ 15% โรงงานซูริมิ 20% โรงงานแปรรูปสัตว์น้ำและครัวเรือน 10% ประมงนอกน่านน้ำ 2%

## 4. มาตรการแก้ไขปัญหา

## 4.1 นโยบายและมาตรการนำเข้าปลาปน ปี 2551

มติคณะรัฐมนตรี (25 ก.ย.50) เห็นชอบตามมติคณะกรรมการนโยบายอาหาร (17 ก.ย.50) ให้กำหนดนโยบายและมาตรการนำเข้าปลาปน ปี 2551 ดังนี้

1) ปลาปนโปรตีน 60% ขึ้นไป ให้นำเข้าโดยไม่จำกัดปริมาณและช่วงเวลานำเข้าโดย (1) การนำเข้าภายใต้เขตการค้าเสรีอาเซียน (AFTA) กำหนดอากรนำเข้าร้อยละ 5 (2) การนำเข้าตามความตกลงการค้าเสรีไทย-นิวซีแลนด์ ไทย-ออสเตรเลีย (FTA) กำหนดอากรนำเข้าร้อยละ 6 (3) การนำเข้าตามความตกลงการค้าเสรีอาเซียน-จีน กำหนดอากรนำเข้าร้อยละ 8 (4) การนำเข้าทั่วไป กำหนดอากรนำเข้าร้อยละ 15

2) ปลาปนโปรตีนต่ำกว่า 60% เป็นสินค้าต้องขออนุญาตนำเข้า โดย (1) การนำเข้าตามความตกลงการค้าเสรีอาเซียน-จีน กำหนดอากรนำเข้าร้อยละ 5 (2) การนำเข้าตามความตกลงการค้าเสรีไทย-ออสเตรเลีย (FTA) กำหนดอากรนำเข้าร้อยละ 3 (3) การนำเข้าทั่วไป กำหนดอากรนำเข้าร้อยละ 6 สำหรับการนำเข้าตามความตกลงหุ้นส่วนเศรษฐกิจไทย-ญี่ปุ่น (JTEPA) ปลาปนทุกชนิดโปรตีน กำหนดอากรนำเข้าร้อยละ 8.33 ช่วงเดือนมกราคม-มีนาคม 2551 และร้อยละ 6.67 ช่วงเดือนเมษายน-ธันวาคม 2551

#### 4.2 นโยบายน้ำมันดีเซลประมง

มติคณะรัฐมนตรี (18 มี.ค.51) เห็นชอบการจำหน่าย

- 1) น้ำมันม่วง สำหรับเรือประมงชายฝั่งในราคาต่ำกว่าดีเซลบนบก 2 บาท/ลิตร โดยใช้เงินอุดหนุนจากกองทุนน้ำมันเชื้อเพลิง
- 2) น้ำมันเขียว สำหรับเรือประมงน้ำลึก ในราคาต่ำกว่าน้ำมันดีเซลบนบก 5 – 6 บาท/ลิตร โดยยกเว้นภาษีอากรและการเก็บเงินเข้ากองทุนน้ำมันเชื้อเพลิง

#### 4.3 การกำกับดูแล

กระทรวงพาณิชย์ ได้แต่งตั้งคณะกรรมการไตรภาคีด้านการตลาดสินค้าปลาเปิดและปลาป่น (13 ธ.ค.42) เพื่อพิจารณากำหนดแนวทางในการส่งเสริมและพัฒนาด้านการตลาด รวมทั้งรักษาเสถียรภาพราคาสินค้าปลาเปิดและปลาป่นให้เป็นไปอย่างมีประสิทธิภาพ โดยมี อธิบดีกรมการค้าภายใน เป็นประธาน และมีผู้แทนจากหน่วยงานราชการและเอกชนที่เกี่ยวข้อง (กรมประมง กรมเจรจาการค้าระหว่างประเทศ กรมส่งเสริมการค้าระหว่างประเทศ กรมการต่างประเทศ สมาคมการประมงแห่งประเทศไทย สมาคมผู้ผลิตปลาป่นไทย สมาคมผู้ผลิตอาหารสัตว์ไทย) ร่วมเป็นกรรมการ (จัดประชุมแก้ไขปัญหาราคาปลาเปิดและปลาป่นล่าสุดเมื่อ 9 ก.ค.50)

#### 5. สถานการณ์ ปี 2551

1) ในเดือนเมษายน ราคาตลาด กทม.ปลาป่นและปลาเปิดราคาโน้มสูงขึ้นจากเดือนก่อนตามลำดับ เนื่องจากขณะนี้ในช่วงกรมประมงประกาศปิดอ่าวไทยฝั่งตะวันตก (ประจวบฯ ชุมพร และสุราษฎร์ฯ) ทำให้ปริมาณวัตถุดิบลดน้อยลง ในขณะที่ความต้องการใช้ยังคงมีอย่างสม่ำเสมอ

ราคาตลาดต่างประเทศเฉลี่ยเดือนเมษายน 2551 สูงขึ้นจากต้นละ 955 US\$ เป็นต้นละ 992 US\$ (หากคำนวณในรูปเงินบาท ราคาเฉลี่ยเดือนเมษายน 2551 อ่อนตัวลงจาก กก.ละ 26.87 บาท เหลือ กก.ละ 26.60 บาท เนื่องจากการแข็งค่าของเงินบาท) เนื่องจากความต้องการใช้ปลาป่นเพื่อทดแทนวัตถุดิบอาหารสัตว์อื่นมีแนวโน้มสูงขึ้น จากปีก่อนร้อยละ 7.84

| บาท : กก.               | เม.ย.50 | มี.ค.51 | เม.ย.51 | % $\Delta$ |
|-------------------------|---------|---------|---------|------------|
| ปลาเปิด (สด)            | 5.20    | 5.79    | 5.98    | 3.28       |
| ปลาป่นโปรตีน60%↑เบอร์ 1 | 25.78   | 31.03   | 31.20   | 0.55       |
| โปรตีน60%↓เบอร์ 1       | 25.08   | 30.33   | 30.50   | 0.56       |
| เบอร์ 2                 | 22.61   | 28.37   | 28.70   | 1.16       |
| เบอร์ 3                 | 20.61   | 27.77   | 28.20   | 1.55       |
| ตลาดแปรู                | 35.12   | 26.87   | 26.60   | -1.00      |

2) แนวโน้ม คาดว่าราคาทั้งตลาดในประเทศและต่างประเทศจะโน้มสูงขึ้น เนื่องจากความต้องการใช้ยังคงมีอย่างต่อเนื่อง

สำนักส่งเสริมการค้าสินค้าเกษตร  
กรมการค้าภายใน  
พฤษภาคม 2551



ราคาปลาเบ็ด และปลาป่น

หน่วย : บาท/กก.

|                                                                        | มค.      | กพ.      | มีค.     | เมย.     | พค.      | มิย.     | กค.      | สค.      | กย.    | ตค.    | พย.      | ธค.      | เฉลี่ย   |
|------------------------------------------------------------------------|----------|----------|----------|----------|----------|----------|----------|----------|--------|--------|----------|----------|----------|
| <b>1. ราคาปลาเบ็ด (ดี/สด)</b>                                          |          |          |          |          |          |          |          |          |        |        |          |          |          |
| 2547                                                                   | 4.25     | 3.45     | 3.94     | 4.30     | 4.39     | 4.71     | 4.90     | 4.93     | 5.28   | 5.07   | 4.87     | 4.71     | 4.57     |
| 2548                                                                   | 4.75     | 4.73     | 4.76     | 5.11     | 4.90     | 4.74     | 4.72     | 4.76     | 4.91   | 4.84   | 4.72     | 4.80     | 4.81     |
| 2549                                                                   | 4.81     | 4.91     | 5.13     | 5.16     | 5.38     | 5.77     | 5.79     | 6.11     | 6.04   | 5.50   | 5.22     | 5.24     | 5.42     |
| 2550                                                                   | 5.23     | 5.15     | 5.20     | 5.20     | 5.19     | 5.00     | 4.85     | 4.98     | 5.12   | 5.19   | 5.20     | 5.30     | 5.13     |
| 2551                                                                   | 5.41     | 5.46     | 5.79     | 5.98     |          |          |          |          |        |        |          |          | 5.66     |
| <b>2. ราคาปลาเบ็ด (รอง/ไม่สด)</b>                                      |          |          |          |          |          |          |          |          |        |        |          |          |          |
| 2547                                                                   | 3.51     | 2.79     | 3.23     | 3.54     | 3.62     | 3.87     | 3.87     | 4.11     | 4.37   | 4.35   | 3.84     | 4.01     | 3.76     |
| 2548                                                                   | 4.12     | 4.11     | 4.13     | 4.48     | 3.97     | 4.13     | 4.12     | 4.17     | 4.24   | 4.15   | 4.04     | 4.10     | 4.15     |
| 2549                                                                   | 4.12     | 4.16     | 4.27     | 4.29     | 4.22     | 4.82     | 5.07     | 5.36     | 5.26   | 4.79   | 4.50     | 4.42     | 4.61     |
| 2550                                                                   | 4.36     | 4.08     | 4.26     | 4.28     | 4.24     | 4.06     | 3.83     | 3.87     | 3.94   | 4.08   | 4.11     | 4.22     | 4.11     |
| 2551                                                                   | 4.39     | 4.53     | 4.91     | 5.12     |          |          |          |          |        |        |          |          | 4.74     |
| <b>3. ราคาขายส่ง ปลาป่นโปรตีน 60% ขึ้นไป กลิ่นเบอร์ 1 ตลาด กทม.</b>    |          |          |          |          |          |          |          |          |        |        |          |          |          |
| 2547                                                                   | 20.92    | 18.51    | 22.60    | 24.77    | 24.67    | 25.89    | 26.17    | 26.23    | 26.55  | 23.02  | 22.30    | 23.32    | 23.75    |
| 2548                                                                   | 22.90    | 21.20    | 21.89    | 23.63    | 22.25    | 21.42    | 22.38    | 22.24    | 23.52  | 22.95  | 23.07    | 24.37    | 22.65    |
| 2549                                                                   | 24.68    | 26.13    | 28.78    | 28.96    | 31.61    | 30.48    | 32.18    | 32.84    | 29.36  | 26.77  | 24.20    | 23.53    | 28.29    |
| 2550                                                                   | 23.21    | 25.01    | 24.75    | 25.78    | 27.03    | 24.57    | 25.64    | 25.87    | 26.51  | 26.50  | 26.62    | 28.14    | 25.80    |
| 2551                                                                   | 28.62    | 29.61    | 31.03    | 31.20    |          |          |          |          |        |        |          |          | 30.12    |
| <b>4. ราคาขายส่ง ปลาป่นโปรตีน 60% ลงมา กลิ่นเบอร์ 1 ตลาด กทม.</b>      |          |          |          |          |          |          |          |          |        |        |          |          |          |
| 2547                                                                   | 20.52    | 18.11    | 22.20    | 24.37    | 24.25    | 25.54    | 25.77    | 25.83    | 26.15  | 22.62  | 21.90    | 22.92    | 23.35    |
| 2548                                                                   | 22.50    | 20.80    | 21.49    | 23.23    | 21.85    | 21.02    | 21.98    | 21.84    | 23.12  | 22.55  | 22.67    | 23.97    | 22.25    |
| 2549                                                                   | 24.18    | 25.43    | 28.08    | 28.26    | 30.91    | 29.78    | 31.48    | 32.14    | 28.66  | 26.07  | 23.50    | 22.83    | 27.61    |
| 2550                                                                   | 22.51    | 24.31    | 24.05    | 25.08    | 26.33    | 23.87    | 24.94    | 25.17    | 25.81  | 25.80  | 25.92    | 27.44    | 25.10    |
| 2551                                                                   | 27.92    | 28.91    | 30.33    | 30.50    |          |          |          |          |        |        |          |          | 29.42    |
| <b>5. ราคาขายส่ง ปลาป่นโปรตีน 60% ลงมา กลิ่นเบอร์ 2 ตลาด กทม.</b>      |          |          |          |          |          |          |          |          |        |        |          |          |          |
| 2547                                                                   | 19.41    | 16.91    | 20.89    | 22.77    | 23.06    | 24.29    | 24.67    | 24.98    | 25.43  | 21.52  | 20.80    | 21.82    | 22.21    |
| 2548                                                                   | 21.40    | 19.70    | 20.38    | 22.33    | 20.95    | 20.12    | 20.89    | 20.21    | 20.42  | 19.85  | 19.97    | 21.27    | 20.62    |
| 2549                                                                   | 21.48    | 22.56    | 25.28    | 26.08    | 29.81    | 28.78    | 30.44    | 30.39    | 26.66  | 24.34  | 21.80    | 21.13    | 25.73    |
| 2550                                                                   | 20.81    | 22.61    | 21.32    | 22.61    | 21.95    | 20.01    | 18.93    | 18.53    | 20.30  | 22.60  | 23.12    | 24.64    | 21.45    |
| 2551                                                                   | 25.12    | 26.11    | 28.37    | 28.70    |          |          |          |          |        |        |          |          | 27.08    |
| <b>6. ราคาขายส่ง ปลาป่นโปรตีน 60% ลงมา กลิ่นเบอร์ 3 ตลาด กทม.</b>      |          |          |          |          |          |          |          |          |        |        |          |          |          |
| 2547                                                                   | 18.91    | 16.41    | 20.39    | 22.27    | 22.70    | 23.99    | 24.27    | 24.28    | 24.73  | 20.82  | 20.10    | 21.12    | 21.67    |
| 2548                                                                   | 20.70    | 19.00    | 19.68    | 21.63    | 20.36    | 19.72    | 20.38    | 19.61    | 19.82  | 19.25  | 18.89    | 19.67    | 19.89    |
| 2549                                                                   | 20.00    | 21.05    | 23.48    | 24.10    | 27.81    | 26.78    | 28.53    | 28.24    | 24.46  | 21.87  | 19.30    | 18.63    | 23.69    |
| 2550                                                                   | 18.31    | 20.11    | 19.18    | 20.61    | 19.95    | 18.01    | 17.38    | 17.53    | 19.30  | 21.60  | 22.12    | 23.64    | 19.81    |
| 2551                                                                   | 24.12    | 25.11    | 27.77    | 28.20    |          |          |          |          |        |        |          |          | 26.30    |
| <b>7. ราคาปลาป่นโปรตีน 60% F.O.B. ตลาดต่างประเทศ</b>                   |          |          |          |          |          |          |          |          |        |        |          |          |          |
| 2547                                                                   | 23.96    | 24.99    | 25.25    | 24.80    | 25.03    | 23.81    | 23.37    | 23.54    | 23.29  | 23.20  | 22.15    | 21.88    | 23.77    |
| 2548                                                                   | 22.26    | 22.69    | 22.82    | 24.15    | 24.21    | 25.27    | 26.73    | 26.37    | 26.84  | 27.84  | 28.49    | 30.08    | 25.65    |
| 2549                                                                   | 29.74    | 31.00    | 32.58    | 33.79    | 41.80    | 50.06    | 49.84    | 49.16    | 32.86  | 33.08  | 35.93    | 32.76    | 37.72    |
| 2550                                                                   | 33.63    | 35.02    | 34.95    | 35.12    | 34.44    | 31.90    | 26.14    | 25.28    | 25.77  | 25.06  | 25.27    | 25.67    | 29.85    |
| 2551                                                                   | 25.72    | 26.49    | 26.87    | 26.60    |          |          |          |          |        |        |          |          | 26.42    |
| <b>8. ราคาปลาป่นโปรตีน 65% F.O.B. ตลาดต่างประเทศ (เหรียญสหรัฐ/ตัน)</b> |          |          |          |          |          |          |          |          |        |        |          |          |          |
| 2547                                                                   | 662.25   | 690.75   | 692.00   | 679.50   | 667.00   | 630.64   | 617.00   | 613.00   | 607.00 | 607.00 | 593.36   | 610.00   | 639.13   |
| 2548                                                                   | 620.50   | 661.58   | 671.96   | 693.24   | 689.74   | 700.91   | 725.00   | 725.00   | 739.29 | 768.50 | 781.82   | 824.50   | 716.84   |
| 2549                                                                   | 844.00   | 883.16   | 936.14   | 994.06   | 1,221.25 | 1,443.68 | 1,450.00 | 1,444.44 | 981.50 | 990.24 | 1,095.00 | 1,020.26 | 1,108.64 |
| 2550                                                                   | 1,042.14 | 1,091.00 | 1,109.29 | 1,120.29 | 1,107.00 | 1,028.70 | 870.00   | 831.36   | 845.00 | 824.55 | 837.95   | 855.00   | 963.52   |
| 2551                                                                   | 869.55   | 909.63   | 954.90   | 992.22   |          |          |          |          |        |        |          |          | 931.58   |

ที่มา : 1,2 สมาคมผู้ผลิตปลาป่นไทย 3, 4,5,6 กรมการค้าภายใน 7,8 ช่วง ม.ค.-ส.ค.49 ข่าวรอยเตอร์/ก.ย.49 เป็นต้นไป www.hammersmithtd.blogspot.com

ปริมาณนำเข้าและส่งออกปลาป่น

หน่วย : ตัน

|                     | มค.   | กพ.   | มีค.  | เมย.  | พค.    | มิย.   | กค.    | สค.    | กย.    | ตค.    | พย.   | ธค.   | รวม     |
|---------------------|-------|-------|-------|-------|--------|--------|--------|--------|--------|--------|-------|-------|---------|
| <b>ปริมาณนำเข้า</b> |       |       |       |       |        |        |        |        |        |        |       |       |         |
| 2543                | 3,959 | 2,520 | 2,374 | 2,383 | 4,308  | 12,336 | 11,441 | 18,247 | 17,883 | 14,875 | 7,385 | 2,939 | 100,650 |
| 2544                | 5,201 | 4,801 | 3,385 | 5,643 | 6,084  | 13,577 | 20,376 | 12,488 | 16,515 | 1,701  | 2,032 | 471   | 92,274  |
| 2548                | 1,010 | 1,316 | 368   | 549   | 550    | 261    | 278    | 40     | 236    | 31     | 220   | 733   | 5,591   |
| 2549                | 909   | 584   | 629   | 557   | 502    | 743    | 212    | 382    | 300    | 558    | 286   | 126   | 5,789   |
| 2550                | 231   | 116   | 410   | 284   | 608    | 537    | 410    | 548    | 220    | 168    | 119   | 44    | 3,695   |
| 2551                | 82    | -     | 29    |       |        |        |        |        |        |        |       |       | 111     |
| <b>ปริมาณส่งออก</b> |       |       |       |       |        |        |        |        |        |        |       |       |         |
| 2543                | 2,176 | 1,273 | 153   | 189   | 517    | 268    | 414    | 886    | 593    | 1,265  | 818   | 417   | 8,969   |
| 2544                | 594   | 534   | 724   | 720   | 726    | 320    | 201    | 742    | 279    | 231    | 639   | 457   | 6,167   |
| 2548                | 474   | 1,527 | 1,973 | 1,056 | 2,300  | 2,414  | 2,056  | 3,095  | 3,164  | 2,153  | 4,201 | 3,560 | 27,973  |
| 2549                | 4,739 | 5,238 | 5,630 | 5,359 | 6,770  | 12,665 | 12,050 | 7,944  | 4,050  | 3,968  | 2,291 | 4,769 | 75,473  |
| 2550                | 3,403 | 3,979 | 6,024 | 8,611 | 11,688 | 5,445  | 3,181  | 3,411  | 1,722  | 595    | 635   | 496   | 49,090  |
| 2551                | 645   | 1,540 | 802   |       |        |        |        |        |        |        |       |       | 2,987   |

ที่มา : กรมศุลกากร : ปี 2543-2447 พิกัด 2301200106 : ปี 2548-2449 พิกัด 2301200106 , 2301200400 และ 2301200401

: ปี 2550 พิกัด 23012000001, 23012000002 และ 23012000003

## อัตราแลกเปลี่ยนเงินดอลลาร์สหรัฐ

ปี 2542 - 2551

บาท/US\$

| ปี      | ม.ค.  | ก.พ.  | มี.ค. | เม.ย. | พ.ค.  | มิ.ย. | ก.ค.  | ส.ค.  | ก.ย.  | ต.ค.  | พ.ย.  | ธ.ค.  | เฉลี่ย |
|---------|-------|-------|-------|-------|-------|-------|-------|-------|-------|-------|-------|-------|--------|
| ปี 2542 | 36.73 | 37.19 | 37.61 | 37.72 | 37.15 | 37.03 | 37.20 | 38.08 | 39.92 | 39.57 | 38.84 | 38.40 | 37.95  |
| ปี 2543 | 37.49 | 37.82 | 37.99 | 38.09 | 39.03 | 39.17 | 40.27 | 41.04 | 41.99 | 43.31 | 43.84 | 43.17 | 40.27  |
| ปี 2544 | 43.24 | 42.74 | 44.00 | 45.56 | 45.59 | 45.36 | 45.73 | 45.03 | 44.41 | 44.82 | 44.52 | 44.03 | 44.59  |
| ปี 2545 | 44.13 | 43.93 | 43.49 | 43.52 | 42.91 | 42.26 | 41.33 | 42.27 | 42.91 | 43.74 | 43.42 | 43.39 | 43.11  |
| ปี 2546 | 42.88 | 42.97 | 42.87 | 42.97 | 42.29 | 41.75 | 41.89 | 41.77 | 40.60 | 39.83 | 40.00 | 39.81 | 41.64  |
| ปี 2547 | 39.19 | 39.20 | 39.53 | 39.54 | 40.66 | 40.90 | 41.03 | 41.59 | 41.57 | 41.41 | 40.44 | 38.86 | 40.33  |
| ปี 2548 | 38.86 | 38.59 | 38.70 | 39.62 | 39.93 | 40.98 | 41.85 | 41.29 | 41.15 | 40.96 | 41.21 | 41.18 | 40.36  |
| ปี 2549 | 39.72 | 39.50 | 39.08 | 38.09 | 38.11 | 38.45 | 38.10 | 37.73 | 37.53 | 37.44 | 36.65 | 35.94 | 38.03  |
| ปี 2550 | 36.10 | 35.85 | 35.18 | 35.00 | 34.74 | 34.71 | 33.83 | 34.31 | 34.38 | 34.29 | 34.00 | 33.83 | 34.69  |
| ปี 2551 | 33.31 | 32.74 | 31.58 | 31.71 |       |       |       |       |       |       |       |       | 32.34  |

หมายเหตุ เป็นค่าเฉลี่ยของอัตราขายเงินดอลลาร์สหรัฐรายวัน

ที่มา : ธนาคารแห่งประเทศไทย