

ข้าว

ประจำสัปดาห์ที่ 3 ของเดือนมกราคม 2565 (17 - 21 ม.ค. 2565)

Table with columns for crop type (ผลผลิต), variety (พันธุ์), and yield/price (ผลผลิตต่อไร่) for various rice types like Long-grain, Sticky, and Short-grain.

Table showing yield/price for rice types: Long-grain (ข้าวเจ้าหอมมะลิ, ข้าวเจ้าปทุมธานี, etc.) and Short-grain (ข้าวเหนียว).

Table showing yield/price for rice types: Long-grain (ข้าวเจ้าหอมมะลิ, ข้าวเจ้าปทุมธานี, etc.) and Short-grain (ข้าวเหนียว).

Table showing yield/price for rice types: Long-grain (ข้าวเจ้าหอมมะลิ, ข้าวเจ้าปทุมธานี, etc.) and Short-grain (ข้าวเหนียว).

Table showing yield/price for rice types: Long-grain (ข้าวเจ้าหอมมะลิ, ข้าวเจ้าปทุมธานี, etc.) and Short-grain (ข้าวเหนียว).

Table showing yield/price for rice types: Long-grain (ข้าวเจ้าหอมมะลิ, ข้าวเจ้าปทุมธานี, etc.) and Short-grain (ข้าวเหนียว).

Table showing yield/price for rice types: Long-grain (ข้าวเจ้าหอมมะลิ, ข้าวเจ้าปทุมธานี, etc.) and Short-grain (ข้าวเหนียว).

Table showing yield/price for rice types: Long-grain (ข้าวเจ้าหอมมะลิ, ข้าวเจ้าปทุมธานี, etc.) and Short-grain (ข้าวเหนียว).

สถานการณ์ข้าวเปลือก ปีการผลิต 2564/65 กระทรวงเกษตรและสหกรณ์ประกาศพื้นที่เป้าหมายส่งเสริมการปลูกข้าว ปี 2564/65 รอบที่ 1 จำนวน 60.25 ล้านไร่

- 1. ด้านการผลิต จำนวน 7 แผนงาน ได้แก่ 1) การจัดการปัจจัยการผลิต 2) การเพิ่มประสิทธิภาพการผลิตข้าว 3) การควบคุมปริมาณการผลิตข้าว 4) การพัฒนาชาวนาให้เป็น Smart Farmer

- 2. ด้านการตลาด ได้แก่ 1) โครงการประกันรายได้เกษตรกรผู้ปลูกข้าว (จ่ายเงินชดเชยให้กับเกษตรกรแล้ว 14 งวด จำนวน 4.593 ล้านครัวเรือน วงเงิน 85,550.37 ล้านบาท)

- 2) โครงการชดเชยดอกเบี้ยให้ผู้ประกอบการค้าข้าวในการเก็บสต็อก (มีผู้เข้าร่วมโครงการ จำนวน 218 ราย ใน 46 จังหวัด วงเงินกู้ 53,927.10 ล้านบาท เก็บสต็อกแล้ว 2,400 ล้านตัน)

- 3) โครงการสินเชื่อชะลอการขายข้าวเปลือกนาปี (มีผู้เข้าร่วมโครงการ จำนวน 194,919 สัญญา กู้แล้ว 12,773.52 ล้านบาท คิดเป็นข้าวเปลือก 1.250 ล้านตัน)

- 4) โครงการสินเชื่อเพื่อรวบรวมข้าวและสร้างมูลค่าเพิ่มโดยสถาบันเกษตรกร (จ่ายเงินกู้จำนวน 89 สัญญา กู้แล้ว 2,866.48 ล้านบาท คิดเป็นข้าวเปลือก 0.287 ล้านตัน)

- 5) โครงการสนับสนุนการบริหารจัดการและพัฒนาคูณภาพผลผลิตเกษตรกรผู้ปลูกข้าว ปีการผลิต 2564/65 (มีเกษตรกรเข้าร่วมโครงการ จำนวน 4.614 ล้านครัวเรือน วงเงิน 53,684.30 ล้านบาท)

- 6) เปิดจุดรับซื้อข้าวเปลือกเหนียว 13 จุด พื้นที่ 7 จังหวัด (ณ ธ.ค. 64 รับซื้อแล้ว 16,699 ตัน)

- 7) จัดตลาดนัดข้าวเปลือก เป้าหมาย 100 ครั้ง ใน 62 จังหวัด

8) โครงการพาณิชย์ช่วยซื้อ "หม - ข้าว" เสริมเม็ดเงินจังหวัดจับคู่ซื้อ - ระบาย ในพื้นที่ ระบายข้าวเปลือก ข้าวสารคุณภาพ อาหารสัตว์ของโรงสี/สหกรณ์ จำหน่ายให้ผู้เลี้ยงสุกรและโรงงานอาหารสัตว์ เป้าหมายเบื้องต้น 1.5 แสนตัน

ราคาข้าวสารส่งออกเฉลี่ยรายเดือน F.O.B.กรุงเทพ หน่วย : เหรียญสหรัฐฯ / ตัน

Table showing monthly average export rice prices (F.O.B. Bangkok) for various rice types from 2021 to 2025.

ที่มา: \* USDA ณ มกราคม 2564 \*\* สำนักสารสนเทศเกษตรฯ การประชุมกำหนดความต้องการใช้ข้าว กรมส่งเสริมการเกษตร ณ วันที่ 12 มกราคม 2565 กรมศุลกากร

สถานการณ์ปัจจุบัน ข้าวเปลือกหอมมะลิ ราคาที่จากรัฐบาลที่ก่อนหน้านี้คือ 10,700 - 12,000 บาท ข้าวเปลือกเหนียวเมล็ดยาว ราคาคงที่จากสภาที่ก่อนหน้านี้คือ 10,100 - 11,300 บาท

แนวโน้ม ข้าวเปลือกหอมมะลิ และ ข้าวเปลือกเหนียวเมล็ดยาว มีแนวโน้มราคาปรับตัวสูงขึ้น เนื่องจากเกษตรกรนาข้าวเข้าร่วมโครงการของภาครัฐ

กราฟแสดงการเคลื่อนไหวราคาข้าวเปลือก

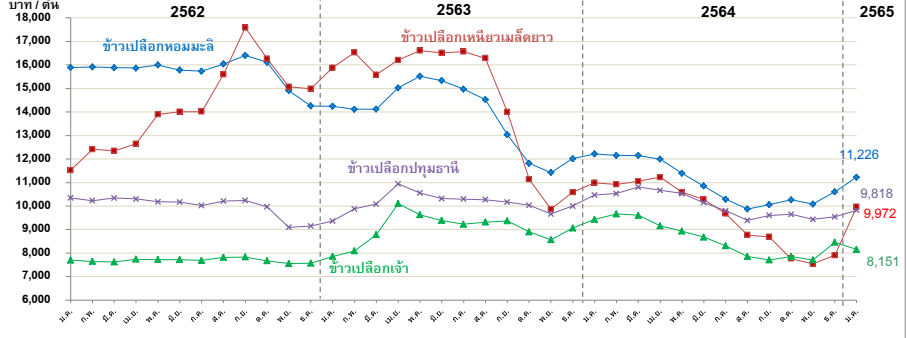

Table showing weekly average rice prices for various types (หอมมะลิ, เหนียวเมล็ดยาว, เจ้า, ปทุมธานี) from 2021 to 2025, including weekly and monthly averages.

มันสำปะหลัง

ประจำสัปดาห์ที่ 3 ของเดือนมกราคม 2565 (17 - 21 มกราคม 2565)

| โลก  | 2558                                      | 2559      | 2560      | 2561              | +/- (%)           |
|--|---|-----------|-----------|-------------------|-------------------|
| ผลผลิต (ล้านตัน)   | 277.07                                    | 276.51    | 275.66    | 277.07            | 0.51              |
| ในจีนเรีย  | 57.64                                     | 57.86     | 55.00     | 56.00             | 1.82              |
| อินโดนีเซีย  | 21.80                                     | 20.75     | 20.33     | 21.00             | 3.30              |
| บราซิล   | 23.06                                     | 23.71     | 20.11     | 20.94             | 4.13              |
| สาธารณรัฐกานา  | 17.21                                     | 17.80     | 19.14     | 19.44             | 1.57              |
| ไทย  | 2561/62                                   | 2562/63   | 2563/64   | 2564/65           | +/- (%)           |
| ผลผลิต (ล้านตัน)   | 31.079                                    | 28.999    | 31.713    | 32.687            | 3.07              |
| พื้นที่เก็บเกี่ยว (ล้านไร่)  | 8.67                                      | 8.92      | 9.54      | 9.67              | 1.38              |
| จำนวนครัวเรือน   | 445,500                                   | 524,000   | 524,000   | 524,000           | 0.00              |
| ผลผลิตเฉลี่ย (ตัน/ไร่)   | 3.586                                     | 3.252     | 3.325     | 3.381             | 1.68              |
| ผลผลิตออกมากช่วงเดือน ม.ค.-มี.ค. 64 คิดเป็นร้อยละ 61.13 ของผลผลิตทั้งหมด                         |   |           |           |                   |                   |
| แหล่งผลิตสำคัญ นครราชสีมา 14.22% กำแพงเพชร 7.85% ชัยภูมิ 6.20% กาญจนบุรี 5.71% อุบลราชธานี 5.22% |   |           |           |                   |                   |
| การแปรรูป เป็นแป้งมัน : มันเส้น : เอาทอลล์ เท่ากับ 55.67 : 34.93 : 9.40                          |   |           |           |                   |                   |
| ความต้องการใช้   | 2561                                      | 2562      | 2563      | 2564              | 2565              |
|  | 45.32                                     | 40.00     | 40.00     | 42.58             | 42.58             |
| การส่งออก (ตัน)  | ปี 60                                     | ปี 61     | ปี 62     | ปี 63             | ปี 64 (ม.ค.-พ.ย.) |
| - มันเส้น  | 6,366,600                                 | 3,981,263 | 2,335,518 | 3,043,508         | 4,584,389         |
| - มันอัดเม็ด   | -   | -         | 12,328    | 12,241            | 21,592            |
| - แป้งมัน  | 4,101,112                                 | 3,919,122 | 3,822,714 | 3,766,348         | 4,324,333         |
| - ผลิตภัณฑ์อื่นๆ   | 582,571                                   | 282,503   | 317,735   | 238,538           | 306,796           |
| รวม  | 11,050,284                                | 8,182,888 | 6,488,294 | 7,060,634         | 9,237,109         |
| การนำเข้ามันเส้น (ตัน)   | ปี 60                                     | ปี 61     | ปี 62     | ปี 63             | ปี 64 (ม.ค.-พ.ย.) |
| - กัมพูชา  | 1,882,589                                 | 1,133,931 | 854,980   | 1,396,875         | 1,012,891         |
| - ลาว  | 593,977                                   | 393,559   | 398,524   | 892,483           | 1,026,444         |
| รวมมันเส้น (ตัน)   | 2,476,566                                 | 1,527,490 | 1,253,504 | 2,289,358         | 2,039,335         |
| คิดเป็นหัวมันสด (ตัน)  | 5,993,290                                 | 3,696,526 | 3,033,480 | 5,540,246         | 4,853,617         |
| ปี 60  | ปี 61                                     | ปี 62     | ปี 63     | ปี 64 (ม.ค.-พ.ย.) |                   |
| การนำเข้าหัวมันสด (ตัน)  | 413,151                                   | 586,665   | 899,592   | 720,556           | 386,482           |
| คิดรวมเป็นหัวมันสด (ตัน)   | 6,406,440                                 | 4,283,191 | 3,933,072 | 6,260,802         | 5,240,099         |
| ความต้องการใช้   | ส่งออก : ใช้ภายในประเทศ 74 : 26           |           |           |                   |                   |
| ประเทศคู่ค้า   | มันเส้น จีน 99% อื่นๆ 1%                  |           |           |                   |                   |
|  | แป้งมัน ญี่ปุ่น 27.54%                    |           |           |                   |                   |
|  | จีน 23.89% อินโดนีเซีย 9.44% อื่นๆ 39.13% |           |           |                   |                   |
| ประเทศคู่แข่ง  | เวียดนาม กัมพูชา                          |           |           |                   |                   |

1. สถานการณ์  
โลก FAO ประมาณการผลิตปี 2561 ประมาณ 277 ล้านตัน โดยไทยเป็นผู้ผลิต อันดับ 2 แต่เป็นผู้ส่งออกอันดับ 1

2. แนวทางการบริหารจัดการตลาดมันสำปะหลัง ปี 2564/65  
คณะรัฐมนตรี มีมติเมื่อวันที่ 25 ตุลาคม 2564 อนุมัติในหลักการโครงการประกันรายได้เกษตรกรผู้ปลูกมันสำปะหลัง ปี 2564/65 ประกันราคาหัวมันสดซื้อแป่ง 25% กก.ละ 2.50 บาท ไม่เกินครัวเรือนละ 100 ตัน และไม่ซ้ำแปลง ระยะเวลาโครงการ 1 พ.ย. 64 - 31 พ.ค. 66 วงเงินชดเชย 6,811 ล้านบาท

ผลดำเนินการ (ณ วันที่ 14 ม.ค. 65) ประกาศราคาเกณฑ์กลาง จำนวน 2 วงด - ยังไม่มีการจ่ายชดเชย

3.มาตรการคู่ขนานโครงการประกันรายได้เกษตรกรผู้ปลูกมันสำปะหลัง ปี 2564/65  
1) โครงการเพิ่มประสิทธิภาพการเพาะปลูกมันสำปะหลัง ปี 2564/65  
2) โครงการสินเชื่อเพื่อรวบรวมมันสำปะหลังและสร้างมูลค่าเพิ่มโดยสถาบันเกษตรกร ปี 2564/65  
3) โครงการชดเชยดอกเบี้ยในการเก็บสต็อกมันสำปะหลัง ปี 2564/65  
4) โครงการเพิ่มศักยภาพการแปรรูปมันสำปะหลัง ปี 2564/65

4. แนวทางการดำเนินการเพิ่มเติม  
- คณะกรรมการ กกร.(1) ออกประกาศกำหนดให้ผู้ประกอบการรับซื้อหรือจำหน่ายมันเส้น ผู้ครอบครองไม่ว่าจะมีไว้ในฐานะ ผู้มีกรรมสิทธิ์หรือหนุ่อื่น หรือปริมาณการครอบครองตั้งแต่เดือนละ 15 เมตริกตันขึ้นไป จะต้องแจ้งชื่อ ชนิด ราคาซื้อ ราคาจำหน่าย ปริมาณ ที่มีอยู่ ปริมาณการซื้อ ปริมาณการได้มา ปริมาณการจำหน่าย ปริมาณการใช้ ปริมาณคงเหลือ สถานที่เก็บและจัดทำบัญชีคุมสินค้า (2) การควบคุมการขนย้าย หัวมันสำปะหลังสดและมันเส้นพื้นที่ 12 จังหวัด ห้ามมิให้บุคคลใดขนย้ายมันสำปะหลังหรือมันเส้น ซึ่งมีปริมาณครั้งละตั้งแต่หนึ่งหมื่น กิโลกรัมเป็นขึ้นไป เข้ามาหรือออกจากท้องที่ในพื้นที่ 12 จังหวัด เว้นแต่ได้รับหนังสืออนุญาตจากประธาน กกร. ระดับจังหวัดหรือผู้ซึ่งได้รับมอบหมาย และ (3) การกำหนดหลักเกณฑ์ เงื่อนไขการรับซื้อและการแสดงราคาการรับซื้อหัวมันสำปะหลังสดตามเปอร์เซ็นต์ซื้อแป่ง ผู้ประกอบการลานมัน โรงแป่ง หรือโรงงานเอทานอลหากเปอร์เซ็นต์ซื้อแป่งต่ำกว่าที่กำหนดให้ปรับลดราคาซื้อได้ไม่เกิน กก.ละ 0.05 บาท ต่อเปอร์เซ็นต์ซื้อแป่งที่ลดลงทุก 1 เปอร์เซ็นต์ หรือเปอร์เซ็นต์สูงกว่าที่กำหนดให้ปรับเพิ่มราคาซื้อได้ไม่น้อยกว่า กก.ละ 0.05 บาท ต่อเปอร์เซ็นต์ซื้อแป่งที่เพิ่มขึ้นทุก 1 เปอร์เซ็นต์ (4) เพิ่มต้นทุนที่ ท่อนพันธุ์มันสำปะหลัง ในรายการสินค้าควบคุมและบริการ โดยมอบหมายให้ กกร. พิจารณาออกประกาศกำหนดมาตรการให้ต้องมีการขออนุญาตขนย้ายเข้ามาหรือออกจากพื้นที่ที่มีการระบาดของโรค โดยต้องระบุพื้นที่ที่ต้องขออนุญาตการขนย้ายหรือท้องที่ที่ต้องห้ามขนย้าย เพื่อเป็นการป้องกัน/หยุดยั้งการระบาดของโรคไวรัสใบด่างมีให้กระจายไปพื้นที่อื่น

สถานการณ์ในประเทศ  
สำนักงานเศรษฐกิจการเกษตร (สศก.) ประมาณการผลิตปี 2564/65 อยู่ที่ 32.687 ล้านตัน เพิ่มขึ้นจากปีก่อน 0.974 ล้านตัน เนื่องจากปริมาณน้ำฝนเพียงพอในช่วงมันสำปะหลังเริ่มลงหัวและสะสมอาหาร และเกษตรกร สามารถควบคุมการระบาดของกำจัดโรคใบด่างได้ดี โดยการใช้ท่อนพันธุ์ที่ดีและไม่เป็นโรคจึงส่งผลให้ภาพรวมผลผลิตเพิ่มขึ้นด้วย

ราคาหัวมันสด จ.นครราชสีมา สัปดาห์นี้เฉลี่ยอยู่ที่ 2.53 บาท/กก. ราคาทรงตัวเท่ากับสัปดาห์ก่อน ขณะที่ผลผลิตออกสู่ตลาดแล้ว 12.447 ล้านตัน คิดเป็น 38.08% (ณ 21 ม.ค. 65)

สถานการณ์ต่างประเทศ  
F.O.B. มันเส้น /F.O.B. แป้งมัน ราคาทรงตัวเท่ากับสัปดาห์ก่อน แต่ปรับตัวสูงขึ้นในรูปของค่าเงินบาท ราคาซื้อขายจริงมันเส้นอยู่ที่ 7.91-8.23 บาท (240-250 เหรียญสหรัฐ) และราคาซื้อขายจริงแป้งมันอยู่ที่ 15.98-16.14 บาท (485-490 เหรียญสหรัฐ)

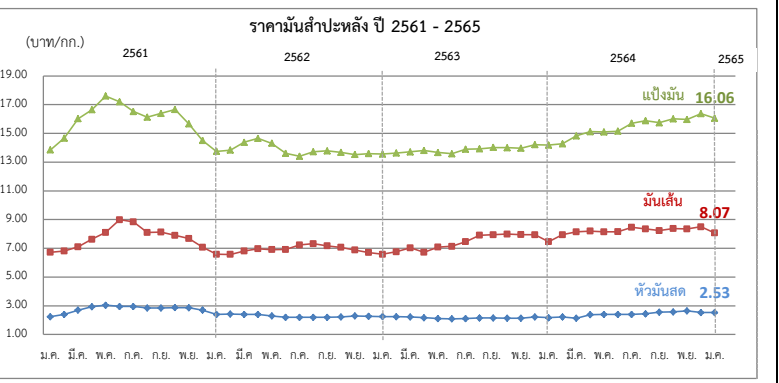

|                      | ปี                | ม.ค.    | ก.พ.  | มี.ค. | เม.ย. | พ.ค.  | มิ.ย. | ก.ค.  | ส.ค.  | ก.ย.  | ต.ค.  | พ.ย.  | ธ.ค.  | เฉลี่ย |       |
|----------------------|-------------------|---------|-------|-------|-------|-------|-------|-------|-------|-------|-------|-------|-------|--------|-------|
| 1) เกษตรกรขายได้     | - สศก. 1/         | ปี 2561 | 2.01  | 2.12  | 2.36  | 2.51  | 2.55  | 2.47  | 2.38  | 2.38  | 2.43  | 2.55  | 2.47  | 2.32   | 2.38  |
|                      |                   | ปี 2562 | 2.23  | 2.16  | 2.17  | 2.13  | 1.93  | 1.67  | 1.65  | 1.71  | 1.65  | 1.70  | 1.87  | 1.98   | 1.90  |
|                      |                   | ปี 2563 | 1.95  | 1.92  | 1.90  | 1.74  | 1.67  | 1.63  | 1.64  | 1.71  | 1.76  | 1.74  | 1.82  | 2.04   | 1.79  |
|                      |                   | ปี 2564 | 2.03  | 2.07  | 2.13  | 2.08  | 1.92  | 1.91  | 1.96  | 2.02  | 2.11  | 2.09  | 2.18  | 2.27   | 2.06  |
|                      |                   | ปี 2565 | 2.29  |       |       |       |       |       |       |       |       |       |       |        | 2.29  |
|                      | - จ.นครราชสีมา 2/ | ปี 2561 | 2.24  | 2.40  | 2.70  | 2.94  | 3.04  | 2.92  | 2.85  | 2.85  | 2.85  | 2.88  | 2.86  | 2.70   | 2.77  |
|                      |                   | ปี 2562 | 2.53  | 2.42  | 2.40  | 2.40  | 2.30  | 2.20  | 2.20  | 2.20  | 2.20  | 2.23  | 2.29  | 2.26   | 2.30  |
|                      |                   | ปี 2563 | 2.25  | 2.24  | 2.22  | 2.17  | 2.11  | 2.10  | 2.11  | 2.15  | 2.15  | 2.14  | 2.14  | 2.23   | 2.17  |
|                      |                   | ปี 2564 | 2.17  | 2.22  | 2.25  | 2.38  | 2.40  | 2.40  | 2.40  | 2.44  | 2.55  | 2.57  | 2.64  | 2.53   | 2.41  |
|                      |                   | ปี 2565 | 2.53  |       |       |       |       |       |       |       |       |       |       |        | 2.53  |
| 2) ราคาส่งออก F.O.B. | มันเส้น           | ปี 2561 | 6.73  | 6.82  | 7.10  | 7.63  | 8.1   | 8.49  | 8.48  | 7.73  | 7.82  | 7.90  | 7.69  | 7.08   | 7.63  |
|                      |                   | ปี 2562 | 6.72  | 6.58  | 6.82  | 6.98  | 6.92  | 6.92  | 7.24  | 7.31  | 7.16  | 7.07  | 6.88  | 6.69   | 6.94  |
|                      |                   | ปี 2563 | 6.61  | 6.76  | 7.03  | 6.76  | 7.08  | 7.14  | 7.46  | 7.91  | 7.94  | 7.99  | 7.96  | 7.95   | 7.38  |
|                      |                   | ปี 2564 | 7.46  | 7.95  | 8.15  | 8.20  | 8.14  | 8.16  | 8.47  | 8.35  | 8.24  | 8.38  | 8.35  | 8.50   | 8.20  |
|                      |                   | ปี 2565 | 8.07  |       |       |       |       |       |       |       |       |       |       |        | 8.07  |
|                      | แป้งมัน           | ปี 2561 | 13.86 | 14.67 | 16.02 | 16.65 | 17.39 | 17.06 | 16.42 | 15.94 | 16.27 | 16.66 | 15.67 | 14.51  | 15.93 |
|                      |                   | ปี 2562 | 14.06 | 13.88 | 14.39 | 14.65 | 14.26 | 13.61 | 13.44 | 13.70 | 13.74 | 13.67 | 13.53 | 13.57  | 13.87 |
|                      |                   | ปี 2563 | 13.56 | 13.63 | 13.72 | 13.79 | 13.67 | 13.59 | 13.90 | 13.92 | 14.02 | 14.00 | 13.97 | 14.22  | 13.83 |
|                      |                   | ปี 2564 | 14.18 | 14.27 | 14.83 | 15.12 | 15.10 | 15.15 | 15.71 | 15.88 | 15.74 | 16.01 | 15.97 | 16.37  | 15.36 |
|                      |                   | ปี 2565 | 16.06 |       |       |       |       |       |       |       |       |       |       |        | 16.06 |

หมายเหตุ : 1/ หัวมันสดลดจาก สศก. 2/ หัวมันสดซื้อแป่ง 25% จาก พณ.จ. กรมการค้าภายใน กระทรวงพาณิชย์

# ยางพารา

## สัปดาห์ที่ 3 ของเดือนมกราคม 2565 (17 - 21 ม.ค.65)

|                                  | ปี 2562   | ปี 2563 | ปี 2564 <sup>F</sup> | ปี 2565 <sup>F</sup> | Δ%    |
|----------------------------------|---|---------|----------------------|----------------------|-------|
| ผลผลิตโลก <sup>1</sup> (ล้านตัน) | 13.84   | 13.60   | 13.54                |                      | -     |
| - อินโดนีเซีย                    | 3.30  | 3.04    | 3.12                 |                      | -     |
| - เวียดนาม                       | 1.19  | 1.23    | 1.23                 |                      | -     |
| - มาเลเซีย                       | 0.64  | 0.51    | 0.53                 |                      | -     |
| - ไทย (สศก.)                     | 4.77  | 4.79    | 4.82                 | 4.90                 | 1.66  |
| การส่งออกโลก (ล้านตัน)           | 11.61   | 11.59   | 12.49                |                      | -     |
| - อินโดนีเซีย                    | 2.58  | 2.46    | 2.66                 |                      | -     |
| - เวียดนาม                       | 1.64  | 1.67    | 1.84                 |                      | -     |
| - มาเลเซีย                       | 1.06  | 1.10    | 1.07                 |                      | -     |
| - ไทย (สศก.)                     | 3.94  | 3.74    | 4.27                 | (ม.ค.-พ.ย.64)        |       |
| การใช้โลก <sup>1</sup> (ล้านตัน) | 13.91   | 12.95   | 14.03                |                      | -     |
| - ไทย <sup>1</sup>               | 0.66  | 0.58    | 0.62                 |                      | -     |
| ช่วงออกสู่ตลาด                   | ตลอดทั้งปี ออกมาก ธ.ค. (12.13%) - ม.ค. (10.98%) |         |                      |                      |       |
| แหล่งผลิตสำคัญ                   | สุราษฎร์ธานี สงขลา นครศรีธรรมราช ตรัง ยะลา      |         |                      |                      |       |
| เนื้อที่กรี๊ดได้ (ล้านไร่)       | 20.46   | 21.98   | 21.93                | 21.84                | -0.41 |
| ผลผลิต/เนื้อที่กรี๊ด (กก.)       | 237   | 221     | 223                  | 228                  | 2.24  |
| มูลค่าส่งออก (ล้านบาท)           | 190,632   | 181,931 | 222,963              | (ม.ค.-พ.ย.64)        |       |
| ตลาดส่งออกสำคัญ                  | จีน มาเลเซีย ญี่ปุ่น อเมริกา เกาหลีใต้          |         |                      |                      |       |
| ประเทศคู่แข่ง                    | อินโดนีเซีย มาเลเซีย เวียดนาม                   |         |                      |                      |       |

- การช่วยเหลือเกษตรกรและผู้ประกอบการอุตสาหกรรมยางพารา (กยท.)
  - โครงการสนับสนุนสินเชื่อผู้ประกอบการผลิตผลิตภัณฑ์ยาง วงเงินสินเชื่อ 25,000 ล้านบาท ระยะเวลาดำเนินงาน ปี 2559 - 2569
  - โครงการสนับสนุนสินเชื่อเงินทุนหมุนเวียนแก่สถาบันเกษตรกรเพื่อรวบรวมยาง วงเงิน 10,000 ล้านบาท ระยะเวลาดำเนินการ 1 เม.ย.63 - 31 มี.ค.67
  - โครงการส่งเสริมการใช้ยางในหน่วยงานภาครัฐ ระยะเวลา ต.ค.62 - ก.ย.65
  - โครงการสนับสนุนสินเชื่อเป็นเงินทุนหมุนเวียนแก่ผู้ประกอบการยาง (ยางแห้ง) วงเงิน 20,000 ล้านบาท ระยะเวลาดำเนินงาน ม.ค.63 - ธ.ค.64
  - โครงการสนับสนุนสินเชื่อเป็นเงินทุนหมุนเวียนแก่ผู้ประกอบการไม้ยางและผลิตภัณฑ์ วงเงิน 20,000 ล้านบาท ระยะเวลาดำเนินงาน ต.ค.63 - ก.ย.65
  - โครงการประกันรายได้เกษตรกรชาวสวนยาง : ประกันรายได้ยาง 3 ชนิด ราคาเป้าหมาย ยางแผ่นดิบ กก.ละ 60 บาท , น้ำยางสด (DRC100%) กก.ละ 57 บาท และยางก้อนถ้วย (DRC50%) กก.ละ 23 บาท
    - ระยะที่ 1 : วงเงินประกัน 25,819.92 ล้านบาท ระยะเวลาประกัน ต.ค.62 - มี.ค.63  
ผล - จ่ายเงินให้เกษตรกร 1,272,883 ราย เป็นเงิน 24,172.44 ล้านบาท คิดเป็นร้อยละ 93.62
    - ระยะที่ 2 วงเงินประกัน 9,717.995 ล้านบาท ระยะเวลาประกัน ต.ค.63 - มี.ค.64  
ผล - จ่ายเงินให้เกษตรกรแล้ว รวม 1.46 ล้านราย เป็นเงิน 7,553.75 ล้านบาท คิดเป็นร้อยละ 77.73
    - ระยะที่ 3 วงเงินประกัน 9,783.61 ล้านบาท ระยะเวลาประกัน ต.ค.64 - มี.ค.65  
ผล (7 ม.ค.65) - กำหนดราคาอ้างอิงแล้ว 3 งวด / จ่ายเงินให้เกษตรกรแล้ว 2 งวด รวม 1.54 ล้านราย เป็นเงิน 1,054.37 ล้านบาท

| ราคา หน่วย : บาท/กก.                  | สป.3<br>(21 ม.ค.65) | สป.2<br>(14 ม.ค.65) | + เพิ่ม / - ลด<br>(บาท/กก.) (%) |        |
|---------------------------------------|---------------------|---------------------|---------------------------------|--------|
| - ยางแผ่นดิบ ชั้น 3                   | 55.20               | 56.02               | -0.82                           | -1.46% |
| - ยางแผ่นรมควัน ชั้น 3                | 58.30               | 60.02               | -1.72                           | -2.87% |
| - น้ำยางสด โรงงานรับซื้อ              | 56.00               | 56.50               | -0.50                           | -0.88% |
| - ยางก้อนถ้วย (DRC 50%)               | 24.85               | 24.75               | 0.10                            | 0.40%  |
| - ยางแผ่นรมควัน ชั้น 3 C&F โดเกีย *   | 68.65               | 67.63               | 1.02                            | 1.51%  |
| - ยางแผ่นรมควัน ชั้น 3 FOB สิงคโปร์ * | 66.17               | 66.55               | -0.38                           | -0.57% |

หมายเหตุ : สป. 3 = \* ราคา ณ 19 ม.ค.65

**สถานการณ์**  
ผลผลิตออกสู่ตลาดต่อเนื่อง ขณะที่ความต้องการชะลอตัวช่วงสั้นจากสต็อกยาง ณ ตลาดล่วงหน้าเชื่อมโยงเพิ่มขึ้น รวมทั้งคู่ค้าหลักของไทยในกลุ่มสหภาพยุโรปและสหรัฐฯ ได้รับผลกระทบจากการแพร่ระบาดของไวรัสโควิด-19 “โอมิครอน” ในวงกว้าง ส่งผลให้ราคายางโดยเฉลี่ยปรับตัวลดลงเล็กน้อย อย่างไรก็ตาม แนวโน้มการขยายตัวของอุตสาหกรรมการผลิตรถยนต์ไฟฟ้าในตลาดโลกจะทำให้ความต้องการใช้ยางล้อเพิ่มขึ้น ส่งผลดีต่อราคายางก้อนถ้วยซึ่งเป็นวัตถุดิบตั้งต้นในการผลิตยางแห้งสำหรับเพื่อผลิตยางล้อเคลื่อนไหวในเกณฑ์ดี

- มาตรการกำกับดูแลด้านปริมาณ กำหนดให้ผู้ประกอบการยางที่มีการรับซื้อยาง 7 ประเภท ปริมาณรับซื้อเดือนละ 5,000 กก.ขึ้นไป ต้องแจ้งปริมาณการซื้อ จำหน่ายใช้ไป คงเหลือ และสถานที่เก็บสินค้ายางพารา ตลอดจนจัดทำบัญชีคุมรายวัน เพื่อให้สามารถตรวจสอบได้ตลอดเวลา

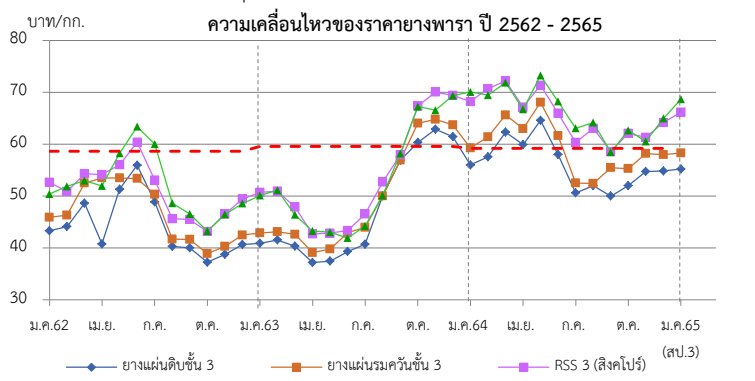

| ราคา (บาท/กก.)                  | ปี   | ม.ค.  | ก.พ.        | มี.ค. | เม.ย. | พ.ค.  | มิ.ย. | ก.ค.  | ส.ค.  | ก.ย.  | ต.ค.  | พ.ย.  | ธ.ค.  | เฉลี่ย |
|---------------------------------|------|-------|-------------|-------|-------|-------|-------|-------|-------|-------|-------|-------|-------|--------|
| ยางแผ่นดิบ ชั้น 3               | 2562 | 41.49 | 42.00       | 46.67 | 48.23 | 49.02 | 53.34 | 47.40 | 38.05 | 38.16 | 33.79 | 37.04 | 38.68 | 42.82  |
| ท้องถิ่น จ.สงขลา (กยท.)         | 2563 | 39.05 | 39.53       | 38.49 | 35.03 | 35.64 | 36.79 | 38.39 | 45.03 | 51.26 | 57.72 | 55.24 | 58.59 | 44.23  |
|                                 | 2564 | 54.15 | 55.13       | 59.93 | 57.04 | 61.82 | 57.03 | 48.62 | 50.22 | 48.14 | 50.30 | 52.59 | 53.01 | 54.00  |
|                                 | 2565 | 53.80 | (21 ม.ค.65) |       |       |       |       |       |       |       |       |       |       | 53.80  |
| ตลาดกลาง                        | 2562 | 43.32 | 44.12       | 48.65 | 40.76 | 51.32 | 55.94 | 48.84 | 40.31 | 40.04 | 37.26 | 38.78 | 40.69 | 44.17  |
| เฉลี่ย 3 ตลาด                   | 2563 | 40.88 | 41.54       | 40.33 | 37.21 | 37.48 | 39.32 | 40.71 | 50.01 | 56.90 | 60.34 | 62.87 | 61.46 | 47.42  |
| (สุราษฎร์ นครศรีฯ สงขลา) (กยท.) | 2564 | 56.00 | 57.54       | 62.31 | 59.91 | 64.60 | 58.00 | 50.60 | 52.02 | 50.00 | 52.01 | 54.73 | 54.84 | 56.05  |
|                                 | 2565 | 55.20 | (21 ม.ค.65) |       |       |       |       |       |       |       |       |       |       | 55.20  |
| ยางแผ่นรมควันชั้น 3 (กยท.)      | 2562 | 45.81 | 46.28       | 52.51 | 53.97 | 53.87 | 58.54 | 50.34 | 41.76 | 41.72 | 39.00 | 40.44 | 42.53 | 47.23  |
|                                 | 2563 | 42.94 | 43.75       | 42.58 | 39.72 | 39.88 | 42.93 | 43.90 | 50.12 | 56.91 | 64.17 | 64.69 | 63.80 | 49.62  |
|                                 | 2564 | 59.19 | 61.46       | 65.39 | 62.81 | 68.25 | 61.28 | 52.72 | 55.36 | 52.44 | 55.26 | 58.25 | 57.99 | 59.20  |
|                                 | 2565 | 58.30 | (21 ม.ค.65) |       |       |       |       |       |       |       |       |       |       | 58.30  |
| ตลาดสิงคโปร์ (F.O.B.) (กยท.)    | 2561 | 50.39 | 50.91       | 54.30 | 54.15 | 56.03 | 60.40 | 53.05 | 45.63 | 45.46 | 43.19 | 46.55 | 49.43 | 50.79  |
|                                 | 2562 | 50.73 | 49.75       | 47.90 | 43.29 | 42.86 | 43.36 | 46.54 | 52.71 | 57.96 | 67.36 | 70.05 | 69.42 | 53.49  |
|                                 | 2563 | 68.21 | 69.44       | 72.18 | 67.12 | 71.36 | 66.09 | 60.33 | 63.07 | 58.59 | 62.07 | 63.30 | 63.97 | 65.48  |
|                                 | 2565 | 66.17 | (19 ม.ค.65) |       |       |       |       |       |       |       |       |       |       | 66.17  |
| ตลาดโดเกีย (C&F) (กยท.)         | 2562 | 52.63 | 51.88       | 52.99 | 51.95 | 58.23 | 63.38 | 60.03 | 48.63 | 46.56 | 43.24 | 46.45 | 48.56 | 52.04  |
|                                 | 2563 | 50.10 | 50.50       | 46.41 | 42.70 | 43.05 | 41.91 | 44.23 | 50.12 | 58.21 | 67.24 | 66.55 | 69.36 | 52.53  |
|                                 | 2564 | 70.06 | 70.71       | 71.85 | 66.70 | 73.23 | 68.36 | 63.06 | 64.16 | 58.44 | 62.66 | 63.47 | 64.69 | 66.45  |
|                                 | 2565 | 68.65 | (19 ม.ค.65) |       |       |       |       |       |       |       |       |       |       | 68.65  |

# สับปะรด

ประจำสัปดาห์ที่ 3 เดือนมกราคม 2565 (วันที่ 17 - 21 ม.ค.65)

|                                |  |         |             |                   |      |
|--------------------------------|--|---------|-------------|-------------------|------|
| ผลผลิต                         | 2562   | 2563    | 2564        | 2565              | ± %Δ |
| โลก (ล้านตัน)                  | 28.60  | n/a     | n/a         | n/a               |      |
| ไทย (ล้านตัน)                  | 1.825  | 1.680   | 1.835       | 1.904             | 3.76 |
| ช่วงผลผลิตออกมาก               | รุ่นที่ 1 พ.ค. - มิ.ย. และ รุ่นที่ 2 ต.ค.- ธ.ค.  |         |             |                   |      |
| แหล่งเพาะปลูก                  | ประจวบคีรีขันธ์ ระยอง ราชบุรี ชลบุรี และเพชรบุรี |         |             |                   |      |
| พื้นที่เก็บเกี่ยว (ไร่)        | 485,399  | 449,777 | 475,990     |                   |      |
| ผลผลิตเฉลี่ย (กก./ไร่)         | 3,760  | 3,737   | 3,855       |                   |      |
| การใช้                         |  |         |             | (พยากรณ์)         |      |
| -บริโภคสด (ล้านตัน)            | 0.190  | 0.164   | 0.184       | 0.191             |      |
| -แปรรูปกระป๋อง+น้ำ (ล้านตันสด) | 1.635  | 1.230   | 1.651       | 1.714             |      |
| ส่งออก                         |  |         | (ม.ค.-พ.ย.) | (เทียบ 63 ต่อ 62) |      |
| - ปริมาณ (ล้านตัน)             | 0.515  | 0.361   | 0.415       | -29.90            |      |
| - มูลค่า (ล้านบาท)             | 15,659   | 15,174  | 18,019      | -3.10             |      |
| ประเทศคู่ค้า (ข้อมูล ปี 2563)  |  |         |             |                   |      |
| สับปะรดสด                      | จีน 72% เมียนมา 7.1% UAE 3%                      |         |             |                   |      |
| สับปะรดแช่แข็ง                 | จีน 85% ออสเตรเลีย 6% ญี่ปุ่น 5%                 |         |             |                   |      |
| สับปะรดกระป๋อง                 | สหรัฐอเมริกา 34% รัสเซีย 7% เยอรมนี 7%           |         |             |                   |      |
| น้ำสับปะรดเข้มข้น              | สหรัฐอเมริกา 23% เนเธอร์แลนด์ 21% อิหร่าน 10%    |         |             |                   |      |
| อื่นๆ - กวน                    | สหรัฐอเมริกา 36% รัสเซีย 11% เนเธอร์แลนด์ 6%     |         |             |                   |      |
| - อบแห้ง                       | สหรัฐอเมริกา 34% รัสเซีย 10% ยูเครน 6%           |         |             |                   |      |
| ประเทศคู่แข่ง                  | ฟิลิปปินส์ อินโดนีเซีย คอสตาริกา บราซิล          |         |             |                   |      |
| อัตราแปรสภาพ                   | สับปะรดกระป๋อง : สับปะรดสด = 1 : 3.3             |         |             |                   |      |
|                                | น้ำสับปะรด : สับปะรดสด = 1 : 4                   |         |             |                   |      |
|                                | สับปะรดแห้ง/กวน : สับปะรดสด = 1 : 5              |         |             |                   |      |
|                                | สับปะรดแช่แข็ง : สับปะรดสด = 1 : 2.5             |         |             |                   |      |

**1. สถานการณ์โลก**  
ปี 2558 - 2562 ผลผลิตมีแนวโน้มเพิ่มขึ้นร้อยละ 3.06 ต่อปี เฉลี่ยประมาณปีละผลผลิตปี 2562 จำนวน 28.18 ล้านตัน ลดลงจากปี 2561 ร้อยละ 0.87

**2. สถานการณ์การผลิตและตลาดของไทย**  
**2.1 การผลิต** ปี 2565 สศก. คาดว่าเนื้อที่เก็บทั้งประเทศจะเพิ่มขึ้นจากปีที่แล้วเนื่องจากราคาซื้อขายปรับตัวสูงขึ้นตั้งแต่ช่วงกลางปี 2562 ต่อเนื่องปี 2563 ซึ่งจูงใจให้เกษตรกรกลับมาดูแลแปลงและขยายพื้นที่การปลูกสับปะรด สำหรับผลผลิตต่อไร่ คาดว่าเพิ่มขึ้นจากปีที่ผ่านมา ปริมาณน้ำฝนเพียงพอ ผลผลิตรวมทั้งประเทศเพิ่มขึ้น  
**2.2 การตลาด** ปี 2565 คาดว่าภาพรวมปริมาณผลผลิตจะเพียงพอต่อความต้องการของโรงงานแปรรูป ราคาที่เกษตรกรขายได้เคลื่อนไหวอยู่ในเกณฑ์ปกติ แต่ปัจจัยจากสถานการณ์ COVID-19 ในตลาดหลักสำคัญ อาจส่งผลให้ตลาดชะงักตัว คำสั่งซื้อลดลง รวมถึงปัญหาด้านโลจิสติกส์ (ตู้ขาด ค่าระวางสูง) และขาดแคลนแรงงานต่างด้าว อาจทำให้โรงงานลดกำลังการผลิตลง กระทบต่อเนื่องต่ออุตสาหกรรมทั้งระบบ

**3. มาตรการ**  
- คกก.นโยบายสับปะรดแห่งชาติ มอบหมายให้ คพจ. บริหารจัดการและแก้ไข ปัญหาสับปะรดในพื้นที่ทั้งระบบในเบื้องต้นก่อน หากไม่สามารถแก้ไขปัญหาได้ด้วยกลไกระดับจังหวัด ให้นำเสนอคณะอนุกรรมการฯ และคณะกรรมการนโยบายฯ ต่อไป  
- มุ่งเน้นการทำ contract farming ระหว่างโรงงานกับเกษตรกร ให้เป็นรูปธรรม

**4. คณะกรรมการดูแลสินค้าสับปะรด**  
คกก.นโยบายและพัฒนาสับปะรดแห่งชาติ ได้มีมติเมื่อวันที่ 2 ก.ค.63 เห็นชอบให้ แต่งตั้งคณะอนุกรรมการ 2 คณะ ได้แก่  
- คณะอนุกรรมการขับเคลื่อนการพัฒนาสับปะรด (ด้านผลิต แปรรูป ตลาด) โดยมี ประธานและฝ่ายเลขาร่วมจาก 3 หน่วยงาน คือ กษ. อก. และ พณ.  
- คณะอนุกรรมการจัดทำแผนปฏิบัติการด้านสับปะรด พ.ศ. 2563-2565 โดยมี ปลัด กษ. เป็นประธาน รองปลัด พณ. และ อก. เป็นรองประธาน และ สศก. กส. คน. สศ. สศอ. เป็นฝ่ายเลขานุการร่วม

**สถานการณ์ปัจจุบัน**  
สศก.พยากรณ์ผลผลิตปี 2565 ในเบื้องต้น (ธ.ค.64) 1.904 ล้านตัน เพิ่มขึ้นจากปี 2563 ร้อยละ 3.76 โดยจะออกสู่ตลาดมาก 2 ช่วง ได้แก่ พ.ค.-มิ.ย. และ ต.ค.-ธ.ค. ซึ่งหากสถานการณ์ด้านการตลาด รวมทั้งสถานการณ์ Covid-19 อยู่ในภาวะปกติ โรงงานแปรรูปจะสามารถรองรับผลผลิตได้ทั้งหมด ในส่วนของราคาสัปดาห์นี้ปรับตัวสูงขึ้นกว่าสัปดาห์ที่ผ่านมา แมงและโรงงานรับซื้อสับปะรดผลใหญ่อยู่ที่ กก.ละ 6.20-6.80 บ. และ 6.20-7.00 บ. ตามลำดับ ผลเล็กอยู่ที่ กก.ละ 2.50-3.00 บ.  
สำหรับการส่งออก ปี 2563 (ม.ค.-ธ.ค.63) ส่งออกได้รวม 0.361 ล้านตัน มูลค่า 15,174 ล้านบาท ปริมาณและมูลค่าลดลงจากปี 2562 ร้อยละ 29 และ ร้อยละ 3 ตามลำดับ โดยในปี 2564 (ม.ค.-พ.ย.64) ปริมาณการส่งออกอยู่ที่ 0.415 ล้านตัน มูลค่า 18,019 ล้านบาท



| ปี   | ม.ค. | ก.พ.  | มี.ค. | เม.ย. | พ.ค.  | มิ.ย. | ก.ค.  | ส.ค.  | ก.ย.  | ต.ค.  | พ.ย. | ธ.ค. | เฉลี่ย |
|------|------|-------|-------|-------|-------|-------|-------|-------|-------|-------|------|------|--------|
| 2561 | 3.32 | 4.25  | 3.76  | 2.93  | 2.29  | 1.75  | 2.09  | 2.32  | 3.12  | 3.35  | 2.83 | 2.86 | 2.97   |
| 2562 | 3.15 | 3.69  | 4.48  | 5.49  | 6.48  | 7.18  | 6.19  | 6.34  | 6.48  | 6.72  | 7.04 | 7.76 | 5.91   |
| 2563 | 9.11 | 11.16 | 11.39 | 10.67 | 11.76 | 12.87 | 13.07 | 12.80 | 13.44 | 12.56 | 8.05 | 6.24 | 10.68  |
| 2564 | 6.47 | 7.26  | 7.59  | 7.21  | 5.49  | 5.03  | 5.63  | 6.06  | 6.56  | 5.56  | 5.13 | 5.61 | 6.16   |
| 2565 | 6.80 |       |       |       |       |       |       |       |       |       |      |      |        |

(สป.3)

## เงาะ

ประจำสัปดาห์ที่ 3 เดือนมกราคม 2565 (17 - 21 มกราคม 2565)

|   | 2561   | 2562    | 2563    | 2564    | %                       |   |       |       |       |       |       |      |        |
|---|--|---------|---------|---------|-------------------------|---|-------|-------|-------|-------|-------|------|--------|
| <b>ผลผลิต (ตัน)</b>                       | 259,770  | 279,980 | 270,053 | 280,857 | 4.00                    | <b>1. สถานการณ์การผลิต</b><br>ผลผลิตโดยรวมทั้งประเทศเพิ่มขึ้นทั้งประเทศ ร้อยละ 4.00 เนื่องจากสภาพภูมิอากาศเอื้ออำนวยต่อการติดดอกและออกผล แต่ภาคตะวันออกปริมาณลดลงเนื่องจากปรับพื้นที่ไปปลูกทุเรียนแทน โดยผลผลิตภาคตะวันออก จะออกกระจุกตัวมากช่วงเดือน พ.ค. - มิ.ย. และภาคใต้เดือน ก.ค. - ส.ค.   |       |       |       |       |       |      |        |
| - ภาคตะวันออก                             | 173,558  | 191,089 | 210,637 | 198,096 | -5.95                   |   |       |       |       |       |       |      |        |
| - ภาคใต้                                  | 69,716   | 71,609  | 43,119  | 63,647  | 47.61                   |   |       |       |       |       |       |      |        |
| - ภาคอื่นๆ                                | 16,496   | 17,282  | 16,297  | 19,114  | 17.29                   |   |       |       |       |       |       |      |        |
| <b>แหล่งผลิตสำคัญ</b>                     |  |         |         |         |                         | <b>2. มาตรการบริหารจัดการผลไม้ ปี 2564</b><br><b>2.1 ตลาดภายในประเทศ ดันน้ำ</b> 1) เชื่อมโยงกระจายออกนอกแหล่งผลิต 2) เชื่อมโยงกระจายด้วยรถเร่ผลไม้ 3) เชื่อมโยงผ่านไปรษณีย์ไทย + กิจกรรม Business Matching และจัดหาพื้นที่ให้เกษตรกรผ่านตลาดต่างๆ ทั้งท้องถิ่น กลางน้ำ ขดเขยดอกเบ๊ยะ 3% 6 เดือน ให้เกษตรกร/สถาบัน/ผู้ประกอบการ <b>ปลายน้ำ</b> ผลักดันส่งออก กก.ละ 5 บาท 2) ส่งเสริมการขาย Offline Online : Magnet ห้างฯ ภัตาคาร Platform 3) จัดกิจกรรมส่งเสริมการขาย Offline Online 4) กิจกรรมเชื่อมผลไม้ไทยปลอดภัย COVID-19 และส่งเสริมทำสัญญาซื้อขายล่วงหน้า<br><b>2.2 ตลาดต่างประเทศ Offline</b> 1) จัดงานนานาชาติ THAIFEX-ANUGA ASIA 2) Thai Fruit Golden Month 3 ) ส่งเสริมสร้างภาพลักษณ์สินค้าฮาลาล (ภูมิภาค MENA) และเข้าร่วมงานแสดงสินค้านานาชาติในต่างประเทศ Online จัดกิจกรรม Online Business Matching และ Online In-Store Promotion (อินเดีย) Hybrid line กิจกรรม Mirror@Mirror ในงานต่างประเทศ<br><b>3. คณะกรรมการดูแลสินค้าผลไม้</b><br>สินค้าผลไม้มีคณะกรรมการพัฒนาและบริหารจัดการผลไม้ดูแลรับผิดชอบ โดยมีรัฐมนตรีว่าการกระทรวงเกษตรและสหกรณ์เป็นประธาน และอธิบดีกรมส่งเสริมการเกษตรเป็นกรรมการและเลขานุการ |       |       |       |       |       |      |        |
| - ภาคตะวันออก                             | พ.ค. - มิ.ย. จันทบุรี ตรัง และระยอง                |         |         |         |                         |   |       |       |       |       |       |      |        |
| - ภาคใต้                                  | ก.ค. - ก.ย. สุราษฎร์ธานี นครศรีธรรมราช และนราธิวาส |         |         |         |                         |   |       |       |       |       |       |      |        |
| <b>พื้นที่ให้ผล (ไร่)</b>                 | 223,618  | 213,609 | 211,377 | 206,966 | -2.09                   |   |       |       |       |       |       |      |        |
| <b>ผลผลิต/ไร่ (กก.)</b>                   | 1,162  | 1,311   | 1,278   | 1,357   | 6.18                    |   |       |       |       |       |       |      |        |
| <b>การส่งออก (สด + แปรรูป)</b>            |  |         |         |         |                         |   |       |       |       |       |       |      |        |
| - ปริมาณ (ตัน)                            | 14,745   | 21,326  | 15,110  | 14,811  | (ม.ค. - พ.ย.)<br>14,811 |   |       |       |       |       |       |      |        |
| - มูลค่า (ล้านบาท)                        | 435  | 515     | 327     | 381     |                         |   |       |       |       |       |       |      |        |
| <b>ประเทศคู่ค้า</b>                       |  |         |         |         |                         |   |       |       |       |       |       |      |        |
| - เงาะสด                                  | เวียดนาม 50% ลาว 20% พม่า 19 %                     |         |         |         |                         |   |       |       |       |       |       |      |        |
| - เงาะกระป๋อง                             | กัมพูชา 42% พม่า 27% อเมริกา 10%                   |         |         |         |                         |   |       |       |       |       |       |      |        |
| - เงาะกระป๋องสอสดับประรด                  | อเมริกา 42% มาเลเซีย 16% แคนาดา 11%                |         |         |         |                         |   |       |       |       |       |       |      |        |
| <b>สัดส่วนผลไม้</b>                       |  |         |         |         |                         |   |       |       |       |       |       |      |        |
| - บริโภคสดภายในประเทศ                     | 94%  |         |         |         |                         |   |       |       |       |       |       |      |        |
| - ส่งออก                                  | 6%   |         |         |         |                         |   |       |       |       |       |       |      |        |
| <b>สถานการณ์ปัจจุบัน</b>                  |  |         |         |         |                         |   |       |       |       |       |       |      |        |
| สิ้นสุดฤดูกาลผลิตปี 2564                  |  |         |         |         |                         | <b>ราคาเงาะที่เกษตรกรขายได้ ปี 2562 - 2564</b><br>  |       |       |       |       |       |      |        |
| <b>ราคาเงาะที่เกษตรกรขายได้ (บาท/กก.)</b> |  |         |         |         |                         |   |       |       |       |       |       |      |        |
| ปี  | ม.ค.   | ก.พ.    | มี.ค.   | เม.ย.   | พ.ค.                    | มิ.ย.   | ก.ค.  | ส.ค.  | ก.ย.  | ต.ค.  | พ.ย.  | ธ.ค. | เฉลี่ย |
| 2560                                      | -  | -       | -       | 53.00   | 30.48                   | 24.23   | 24.12 | 22.15 | 26.48 | -     | -     | -    | 30.08  |
| 2561                                      | -  | -       | -       | 37.64   | 35.21                   | 17.41   | 28.92 | 14.39 | 14.56 | 27.50 | 28.25 | -    | 25.49  |
| 2562                                      | -  | -       | -       | 25.67   | 24.59                   | 28.24   | 29.03 | 18.55 | 16.02 | 13.28 | -     | -    | 22.20  |
| 2563                                      | -  | -       | -       | 29.06   | 14.88                   | 22.25   | 29.48 | 28.47 | 21.35 | 16.58 | -     | -    | 23.15  |
| 2564                                      | -  | -       | -       | -       | 28.19                   | 19.53   | 19.16 | 8.93  | 22.24 | -     | -     | -    | 19.61  |

ที่มา : สำนักงานเศรษฐกิจการเกษตร

กรมการค้าภายใน กระทรวงพาณิชย์

มกราคม 2565

# มังคุด

## ประจำสัปดาห์ที่ 3 เดือนมกราคม 2565 (วันที่ 17 - 21 มกราคม 2565)

|                                       |   |         |         |         |            |
|---------------------------------------|---|---------|---------|---------|------------|
|                                       | 2561  | 2562    | 2563    | 2564    | % $\Delta$ |
| <b>ผลผลิต (ตัน)</b>                   | 185,607                                     | 352,800 | 336,861 | 282,071 | -16.26     |
| - ตะวันออก                            | 73,815                                      | 180,318 | 213,226 | 107,706 | -49.49     |
| - ใต้                                 | 111,378                                     | 172,098 | 122,616 | 173,116 | 41.19      |
| - อื่นๆ                               | 414   | 384     | 1,019   | 1,249   | 22.57      |
| <b>ช่วงผลผลิตออกมา/แหล่งผลิตสำคัญ</b> |   |         |         |         |            |
| - ตะวันออก                            | พ.ค. (จันทบุรี ตราด และระยอง)               |         |         |         |            |
| - ใต้                                 | มิ.ย. - ส.ค. (นครศรีธรรมราช ชุมพร และระนอง) |         |         |         |            |
| <b>พื้นที่ให้ผล (ไร่)</b>             | 420,430                                     | 426,679 | 430,074 | 424,625 | -1.27      |
| <b>ผลผลิตเฉลี่ย(กก./ไร่)</b>          | 441   | 827     | 783     | 664     | -15.20     |
| <b>มูลค่าผลผลิต (ล้านบาท)</b>         | 8.09  | 10.24   | 13.35   | N/A     |            |
| <b>การบริโภค (ตัน)</b>                |   |         |         |         |            |
| - บริโภคสด                            | 7,944                                       | -55,189 | 47,425  | N/A     |            |
| - แปรรูป                              | 80  | -568    | 479     | N/A     |            |
| <b>การส่งออก (สด+แช่แข็ง)</b>         |   |         |         |         | (พ.ย.)     |
| - ปริมาณ (ตัน)                        | 177,583                                     | 408,557 | 291,378 | 255,391 |            |
| - มูลค่า (ล้านบาท)                    | 6,988                                       | 16,694  | 14,997  | 17,029  |            |
| <b>ประเทศคู่ค้า</b>                   |   |         |         |         |            |
| - มังคุดสด                            | จีน 75% เวียดนาม 18% อื่นๆ 7%               |         |         |         |            |
| - มังคุดแช่แข็ง                       | เกาหลี 60% สหรัฐอเมริกา 29% อื่นๆ 11%       |         |         |         |            |

### 1. สถานการณ์การผลิตและการตลาด

**1.1 ผลผลิต** ปี 2564 สดก. คาดว่าผลผลิตมีแนวโน้มลดลงจากปี 2563 เนื่องจากแหล่งผลิตสำคัญเกษตรกรโค่นต้นมังคุดที่อายุมาก และปรับเปลี่ยนไปปลูกทุเรียน ซึ่งทุเรียนให้ผลตอบแทนที่ดีกว่า โดยแหล่งผลิตสำคัญบางพื้นที่ ประสบปัญหาสภาพอากาศที่ไม่เอื้ออำนวย มีฝนตกติดต่อกันในช่วงปลายปี 2563 ประกอบกับสภาพอากาศหนาวเย็นยาวนานในช่วงต้นปี 2564 ไม่เหมาะสมกับการออกดอก ทำให้ดอกออกน้อย ส่งผลให้ผลผลิตมังคุดทั้งประเทศลดลงจากปีก่อน

**1.2 การตลาด** จากสถานการณ์การแพร่ระบาดของ COVID-19 ส่งผลให้ปริมาณมังคุดที่ส่งออกลดน้อยลง ทำให้มีมังคุดที่ต้องบริหารจัดการภายในประเทศเพิ่มขึ้น

### 2. แผนด้านการตลาดของกระทรวงพาณิชย์

**มาตรการด้านการตลาดในประเทศและต่างประเทศ 16 มาตรการบริหารจัดการผลไม้ ปี 2564** ดังนี้

(1) เร่งดำเนินการตรวจและรับรอง GAP (2) ผ่อนปรนกฎระเบียบการเคลื่อนย้ายแรงงานระหว่างภาค (มท.) (3) กอ.รมน.สนับสนุนกำลังพลช่วยเหลือเกี่ยวและขนย้ายผลไม้ (4) ส่งเสริมการรวบรวมรับซื้อผลไม้ (5) สนับสนุนให้มีรถไร่ไปรับซื้อผลไม้ เพื่อเชื่อมโยงกระจายออกนอกแหล่งผลิต (6) สนับสนุนค่าขนส่งสำหรับผลไม้ที่ส่งขายผ่านไปรษณีย์ไทย (7) เปิดพื้นที่ให้เกษตรกรนำผลไม้ไปวางขายได้ฟรีผ่านตลาดกลางตลาดสด สนามบิน ท่าอากาศยาน น้ำมัน (8) เร่งรัดผลักดันส่งออกผลไม้ (9) ใช้ออมก๋อยโมเดล หรือระบบเกษตรพันธสัญญา (Contract Farming) (10) ผู้โดยสารทุกสายการบิน โหลดผลไม้ขึ้นเครื่องบินได้ฟรี 25 กิโลกรัม (11) ร่วมกับหน่วยงานที่เกี่ยวข้องส่งเสริมการค้าผลไม้ Online (12) ส่งเสริมการขายผลไม้ในต่างประเทศ (13) ส่งเสริมการส่งออกผลไม้ : จับคู่เจรจาธุรกิจ Online Business Matching และ Online In-Store Promotion (14) ส่งเสริมการส่งออกผลไม้ในรูปแบบผสมผสาน (Hybrid line) (15) ประชาสัมพันธ์สร้างภาพลักษณ์ผลไม้ไทย (16) กระทรวงพาณิชย์และหน่วยงานที่เกี่ยวข้องบังคับใช้กฎหมาย : พ.ร.บ.ว่าด้วยราคาสินค้าและบริการ พ.ร.บ.มาตราซึ่งดวงวัด และพ.ร.บ.การขนส่งทางการค้า

**3. คณะกรรมการดูแลสินค้าผลไม้**

สินค้าผลไม้มีคณะกรรมการพัฒนาและบริหารจัดการผลไม้ดูแลรับผิดชอบ โดยมีรัฐมนตรีว่าการกระทรวงเกษตรและสหกรณ์เป็นประธาน และอธิบดีกรมส่งเสริมการเกษตรเป็นกรรมการและเลขานุการ

### สถานการณ์ปัจจุบัน

- สิ้นสุดฤดูกาลผลิตแล้ว

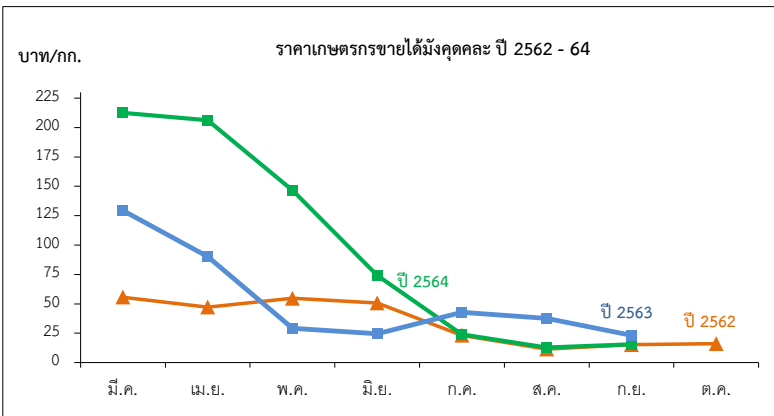

ราคาเกษตรกรขายได้มังคุดเฉลี่ย

หน่วย: บาท/กก.

| ปี   | ม.ค. | ก.พ. | มี.ค.  | เม.ย.  | พ.ค.   | มิ.ย. | ก.ค.  | ส.ค.  | ก.ย.  | ต.ค.  | พ.ย. | ธ.ค. | เฉลี่ย |
|------|------|------|--------|--------|--------|-------|-------|-------|-------|-------|------|------|--------|
| 2558 | -    | -    | -      | 79.68  | 73.29  | 37.37 | 27.01 | 15.40 | 11.14 | 9.81  | -    | -    | 34.87  |
| 2559 | -    | -    | -      | 77.93  | 55.75  | 28.99 | 41.08 | 28.26 | 21.40 | 19.87 | -    | -    | 35.56  |
| 2560 | -    | -    | -      | 171.35 | 77.92  | 45.54 | 14.23 | 22.06 | 33.93 | -     | -    | -    | 40.10  |
| 2561 | -    | -    | 143.09 | 114.70 | 85.88  | 50.55 | 30.41 | 18.35 | 12.35 | -     | -    | -    | 43.57  |
| 2562 | -    | -    | 55.67  | 47.28  | 54.74  | 50.69 | 23.21 | 11.50 | 15.15 | 15.97 | -    | -    | 29.02  |
| 2563 | -    | -    | 129.50 | 90.31  | 29.29  | 24.49 | 42.92 | 37.65 | 23.29 | -     | -    | -    | 39.63  |
| 2564 | -    | -    | 212.40 | 206.33 | 146.50 | 74.22 | 23.99 | 12.78 | 15.60 | -     | -    | -    | 48.77  |

# ทุเรียน

ประจำสัปดาห์ที่ 3 เดือนมกราคม 2565 (17 ม.ค. - 21 ม.ค. 65)

|                                       | 2561  | 2562      | 2563      | 2564*      | ± %Δ  |
|---------------------------------------|---|-----------|-----------|------------|-------|
| <b>ผลผลิต (ตัน)</b>                   | 759,829   | 1,024,794 | 1,115,998 | 1,225,448  | 9.81  |
| - ภาคตะวันออก                         | 405,094   | 497,396   | 552,198   | 577,726    | 4.62  |
| - ภาคใต้                              | 311,841   | 482,140   | 518,896   | 594,439    | 14.56 |
| - ภาคอื่นๆ                            | 42,894  | 45,258    | 44,904    | 53,283     | 18.66 |
| <b>ช่วงผลผลิตออกมา/แหล่งผลิตสำคัญ</b> |   |           |           |            |       |
| - ภาคตะวันออก                         | เม.ย.-พ.ค. จันทบุรี ระยอง ตราด                    |           |           |            |       |
| - ภาคใต้                              | ก.ค. - ส.ค. ชุมพร ยะลา นครศรีธรรมราช สุราษฎร์ธานี |           |           |            |       |
| <b>พื้นที่ให้ผล (กก.)</b>             | 675,343   | 729,466   | 797,553   | 843,166    | 5.72  |
| <b>ผลผลิต/ไร่</b>                     | 1,125   | 1,405     | 1,399     | 1,453      | 3.86  |
| <b>มูลค่าผลผลิต (ล้านบาท)</b>         | 76  | 105       | 127       | N/A        | -     |
| <b>การบริโภค (ตัน)</b>                |   |           |           |            |       |
| - บริโภคสด                            | 225,774   | 316,892   | 437,080   | N/A        |       |
| - แปรรูป                              | 15,197  | 20,496    | 22,320    | N/A        |       |
| <b>การส่งออก (สด+แช่แข็ง+แปรรูป)</b>  |   |           |           | ม.ค.- พ.ย. |       |
| - ปริมาณ (ตัน)                        | 518,858   | 680,873   | 649,323   | 903,242    |       |
| - มูลค่า (ล้านบาท)                    | 40,256  | 51,036    | 71,949    | 115,357    |       |
| <b>ประเทศคู่ค้า</b>                   |   |           |           |            |       |
| ทุเรียนสด                             | จีน 87% ออสเตรเลีย 8% เวียดนาม 4% อื่นๆ 1%        |           |           |            |       |
| ทุเรียนแช่แข็ง                        | จีน 91% สหรัฐฯ 6% อื่นๆ 3%                        |           |           |            |       |

**สถานการณ์ปัจจุบัน**

- ในประเทศ : ทุเรียนตามฤดูกาลปี 2564 ออกสู่ตลาดหมดแล้ว แต่ในบางพื้นที่มีทุเรียนนอกฤดู (ทุเรียนหวาน) ในพื้นที่จ.ชุมพร นครศรีธรรมราช และสุราษฎร์ธานี ออกสู่ตลาดประปราย

**1. สถานการณ์การผลิตและการตลาด**

**1.1 ผลผลิต ปี 2564 สดก.** คาดว่าผลผลิตมีแนวโน้มเพิ่มขึ้นจากปี 2563 เนื่องจากเกษตรกรปรับเปลี่ยนจากยางพารา พืชไร่ ผลไม้อื่นๆ มาปลูกทุเรียนและมีการขยายพื้นที่ปลูกทุเรียนในภาคเหนือ ภาคใต้ และภาคตะวันออกเฉียงเหนือ เพิ่มขึ้น ซึ่งเริ่มปลูก ปี 59 และคาดว่า จะเริ่มให้ผลผลิตในปี 64 จากการที่ราคาทุเรียนที่ผ่านมามีอยู่ในเกณฑ์ดีอย่างต่อเนื่อง ประกอบกับสภาพภูมิอากาศในปี 2564 เอื้ออำนวยต่อการออกดอกและติดผล ตลอดจนเกษตรกรให้การบำรุงดูแลดีขึ้น ส่งผลให้ต้นทุเรียนสมบูรณ์ให้ผลผลิตได้มากขึ้น

**1.2 การตลาด** ขณะนี้มีนักลงทุนที่เป็นจีนได้เข้ามาลงทุนธุรกิจทุเรียนในจังหวัดชุมพรจำนวนมาก ไม่ต่ำกว่า ๓๐๐ โรง ทั้งโรงงานทุเรียนแปรรูป และทุเรียนสด ทำให้เกิดการแข่งขันการรับซื้อผลให้ราคาปรับสูงขึ้น

**2. แนวทางการตลาดของกระทรวงพาณิชย์**

**2.1 ตลาดภายในประเทศ** ต้นน้ำ 1) เชื่อมโยงกระจายออกนอกแหล่งผลิต, 2) เชื่อมโยงกระจายด้วยรถเร่ผลไม้, 3) เชื่อมโยงส่งผ่านไปรษณีย์ไทย+กิจกรรม Business Matching และจัดหาพื้นที่ให้เกษตรกรผ่านตลาดห้างฯ ห้างท้องถิ่น กลางน้ำ ขดเขยดอกเบ๊ย 3% 6 เดือน ให้เกษตรกร/สถาบันผู้ประกอบการ

**ปลายน้ำ** 1) ผลัดต้นส่งออก กก.ละ 5 บาท, 2) ส่งเสริมการขาย Offline Online : Magnet ห้างฯ ภัตตาคาร Platform, 3) จัดกิจกรรมส่งเสริมการขาย Offline Online, 4) กิจกรรมเชื่อมสัมพันธ์ไทยปลอด COVID-19 และส่งเสริมทำสัญญาซื้อขายล่วงหน้า

**2.2 ตลาดต่างประเทศ** Offline 1) จัดงานนานาชาติ THAIFX-ANUGA ASIA, 2) Thai Fruit Golden Months 3) ส่งเสริมสร้างภาพลักษณ์สินค้าฮาลาล (ภูมิภาค MENA) และเข้าร่วมงานแสดงสินค้านานาชาติในต่างประเทศ Online จัดกิจกรรม Online Business Matching และ Online In-Store Promotion (อินเดีย) Hybrid line กิจกรรม Mirror&Mirror ในงานต่างประเทศ

**3. คณะกรรมการดูแลสินค้าผลไม้**

สินค้าผลไม้มีคณะกรรมการพัฒนาและบริหารจัดการผลไม้ดูแลรับผิดชอบ โดยมีรัฐมนตรีว่าการกระทรวงเกษตรและสหกรณ์เป็นประธาน และอธิบดีกรมส่งเสริมการเกษตรเป็นกรรมการและเลขานุการนอกจากนี้ ระเบียบการตลาดและการค้าผลไม้มีคณะกรรมการขับเคลื่อนยุทธศาสตร์การค้าผลไม้ครบวงจรดูแลรับผิดชอบ โดยมีรัฐมนตรีว่าการกระทรวงพาณิชย์เป็นประธานรัฐมนตรีว่าการกระทรวงเกษตรฯ เป็นรองประธาน อธิบดีกรมการค้าภายในเป็นเลขานุการ และอธิบดีกรมส่งเสริมการค้าระหว่างประเทศเป็นผู้ช่วยเลขานุการ

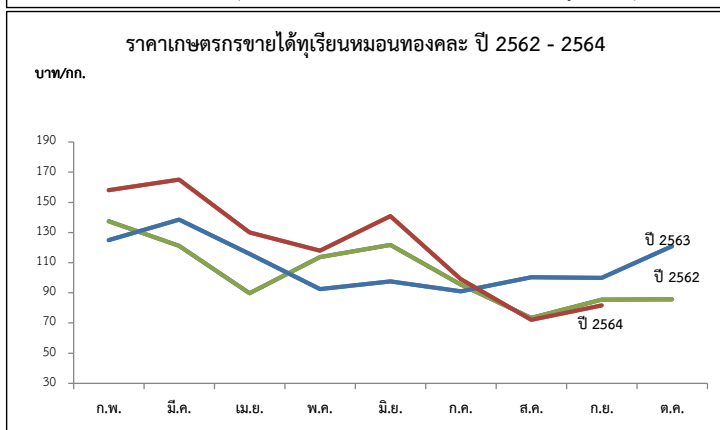

| ปี                          | ก.พ.   | มี.ค.  | เม.ย. | พ.ค.  | มิ.ย. | ก.ค.  | ส.ค.  | ก.ย.  | เฉลี่ย | ก.พ.                           | มี.ค.  | เม.ย.  | พ.ค.   | มิ.ย.  | ก.ค.  | ส.ค.   | ก.ย.   | ต.ค.   | เฉลี่ย |
|-----------------------------|--------|--------|-------|-------|-------|-------|-------|-------|--------|--------------------------------|--------|--------|--------|--------|-------|--------|--------|--------|--------|
| <b>พันธุ์ชะนี (บาท/กก.)</b> |        |        |       |       |       |       |       |       |        | <b>พันธุ์หมอนทอง (บาท/กก.)</b> |        |        |        |        |       |        |        |        |        |
| 2560                        | -      | 90.00  | 68.51 | 39.37 | 41.76 | 40.53 | 30.06 | 58.33 | 44.38  | -                              | 134.98 | 101.09 | 62.83  | 69.61  | 65.20 | 50.66  | 78.83  | -      | 71.81  |
| 2561                        | -      | -      | 38.06 | 48.50 | 50.16 | 43.81 | 20.39 | -     | 42.51  | -                              | 120.00 | 73.46  | 88.36  | 78.43  | 76.42 | 62.52  | 78.63  | -      | 78.16  |
| 2562                        | -      | 99.39  | 61.63 | 69.58 | 78.75 | 43.26 | 50.00 | -     | 63.37  | 137.50                         | 121.13 | 89.77  | 113.63 | 121.85 | 95.46 | 73.38  | 85.44  | 85.61  | 99.86  |
| 2563                        | -      | 110.78 | 98.51 | 65.94 | 58.90 | 51.04 | 50.00 | -     | 68.28  | 125.00                         | 138.64 | 115.92 | 92.52  | 97.63  | 90.95 | 100.30 | 100.00 | 120.98 | 102.15 |
| 2564                        | 120.00 | 114.00 | 95.67 | 80.37 | 82.32 | 49.00 | 28.62 | -     | 81.43  | 158.00                         | 165.18 | 130.09 | 117.95 | 140.98 | 99.10 | 72.10  | 78.20  | -      | 113.98 |

ที่มา : \*สำนักงานเศรษฐกิจการเกษตร \*\* ภาคกลาง+ภาคตะวันออก

# ลองกอง

ประจำสัปดาห์ที่ 3 เดือนมกราคม 2564 (วันที่ 17 - 21 มกราคม 2565)

|  |  |         |         |         |             |
|--|--|---------|---------|---------|-------------|
|  | 2561                                   | 2562    | 2563    | 2564    | % Δ         |
| <b>ผลผลิต (ตัน)</b>                    | 72,151                                 | 118,602 | 74,358  | 78,970  | 6.20        |
| - ภาคตะวันออก                          | 17,088                                 | 21,257  | 22,993  | 20,691  | -10.01      |
| - ภาคใต้                               | 36,281                                 | 76,534  | 34,396  | 42,687  | 24.10       |
| - ภาคเหนือ                             | 35,543                                 | 20,809  | 16,969  | 15,592  | -8.11       |
| <b>ช่วงผลผลิตออกมาก/แหล่งผลิตสำคัญ</b> |  |         |         |         |             |
| - ภาคตะวันออก                          | ก.ค.- ส.ค. จันทบุรี ตราด ระยอง         |         |         |         |             |
| - ภาคใต้                               | ก.ย. - ต.ค. ยะลา นราธิวาส สุราษฎร์ธานี |         |         |         |             |
| - ภาคเหนือ                             | ต.ค. อุตรดิตถ์ สุโขทัย                 |         |         |         |             |
| <b>พื้นที่ให้ผล (ไร่)</b>              | 266,633                                | 236,090 | 223,017 | 200,268 | -10.20      |
| <b>ผลผลิต/ไร่ (กก)</b>                 | 271                                    | 502     | 333     | 394     | 18.32       |
| <b>การบริโภค (ตัน)</b>                 |  |         |         |         |             |
| - บริโภคสด                             | 70,708                                 | 116,230 | 72,871  | 77,390  |             |
| <b>การส่งออก</b>                       |  |         |         |         |             |
| - ปริมาณ (ตัน)                         | 1,452                                  | 1,408   | 1,712   | 1,427   | (ม.ค.-พ.ย.) |
| - มูลค่า (ล้านบาท)                     | 45.53                                  | 31.60   | 42.86   | 35.85   |             |
| <b>ประเทศคู่ค้า</b>                    | มาเลเซีย 39% เวียดนาม 27%              |         |         |         |             |

## 1. สถานการณ์การผลิตและการตลาด

**1.1 การผลิต** สศก. คาดการณ์ผลผลิตเพิ่มขึ้นจากปีที่ผ่านมา เนื่องจากผลผลิตโดยรวมลดลง เนื่องจากเกษตรกรปรับเปลี่ยนไปปลูกทุเรียน สำหรับผลผลิตต่อเนื่องที่ให้ผลคาดว่าเพิ่มขึ้น จากสภาพอากาศที่เอื้ออำนวย มีช่วงแล้งก่อนออกดอกมีปริมาณน้ำฝนเพียงพอ อุณหภูมิไม่ร้อนจัด ในช่วงออกดอกและติดข้อซึ่งดีกว่าปี 2563 ภาพรวมผลผลิตทั้งประเทศจึงเพิ่มขึ้น

**1.2 การตลาด** ลองกองมีอายุการเก็บรักษาสั้น เน้นส่งออกและส่วนใหญ่บริโภคภายในประเทศ จึงต้องมีการกระจายให้ถึงผู้บริโภคโดยเร็ว

## 2. แนวทางบริหารจัดการผลไม้ ปี 2564 ดังนี้

- 1) ข้อตกลงซื้อขายล่วงหน้า
- 2) เชื่อมโยงกระจายผลผลิตไปยังตลาดปลายทาง
- 3) เพิ่มพื้นที่ขาย : ปิมน้ำมัน สนามบิน
- 4) ประชาสัมพันธ์ : ออนไลน์ ออฟไลน์
- 5) แปรรูป (เกรดรอง) : น้ำพริก
- 6) การขนส่ง : กองทัพ

## 3. คณะกรรมการดูแลสินค้าผลไม้

สินค้าผลไม้มีคณะกรรมการพัฒนาและบริหารจัดการผลไม้ดูแลรับผิดชอบ โดยมีรัฐมนตรีว่าการกระทรวงเกษตรและสหกรณ์เป็นประธาน และอธิบดีกรมส่งเสริมการเกษตรเป็นกรรมการและเลขานุการ

|                          |
|--------------------------|
| <b>สถานการณ์ปัจจุบัน</b> |
| - สิ้นสุดฤดูกาลผลิตแล้ว  |

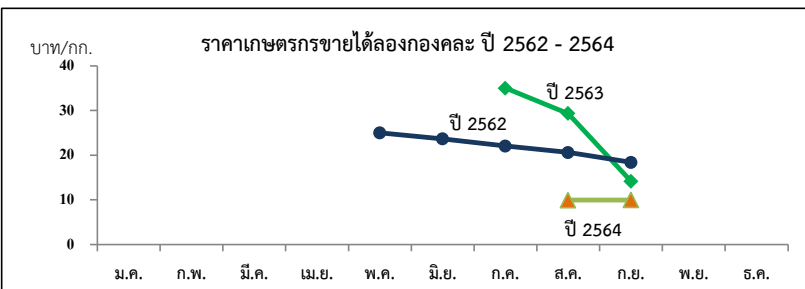

ราคาที่เกษตรกรขายได้ (ลองกอง คละ)

| ปี   | หน่วย : บาท/กก. |      |       |       |       |       |       |       |       |       |       |       | เฉลี่ย |
|------|-----------------|------|-------|-------|-------|-------|-------|-------|-------|-------|-------|-------|--------|
|      | ม.ค.            | ก.พ. | มี.ค. | เม.ย. | พ.ค.  | มิ.ย. | ก.ค.  | ส.ค.  | ก.ย.  | ต.ค.  | พ.ย.  | ธ.ค.  |        |
| 2558 | -               | -    | -     | 55.00 | 40.64 | 26.54 | 29.33 | 23.87 | 11.66 | 15.87 | 27.86 | -     | 20.48  |
| 2559 | -               | -    | -     | -     | -     | -     | -     | 30.22 | 19.24 | 20.54 | 27.00 | -     | 22.00  |
| 2560 | -               | -    | -     | -     | -     | -     | -     | 19.24 | 20.54 | 27.00 | -     | -     | 21.20  |
| 2561 | -               | -    | -     | -     | -     | 36.00 | 26.48 | 17.87 | 14.05 | 21.22 | 26.68 | 30.00 | 19.86  |
| 2562 | -               | -    | -     | -     | -     | -     | 35    | 25.87 | 14.15 | 10.80 | 12.79 | 16.50 | 21.36  |
| 2563 | -               | -    | -     | -     | -     | 23.67 | 21.77 | 20.61 | 18.38 | 22.07 | -     | -     | 20.50  |
| 2564 | -               | -    | -     | -     | -     | -     | 9.92  | 9.99  | 10    | -     | -     | -     | 9.97   |



# ลำไย

ประจำสัปดาห์ที่ 3 เดือน มกราคม 2565 (วันที่ 17 - 21 มกราคม 2565)

|  | 2561  | 2562           | 2563           | 2564           | %           |              |             |             |             |             |             |                |               |
|--|---|----------------|----------------|----------------|-------------|--------------|-------------|-------------|-------------|-------------|-------------|----------------|---------------|
| <b>ผลผลิต (ตัน)</b>                                    | 1,055,847   | 1,176,361      | 1,182,462      | 1,408,241      | 19.09       |              |             |             |             |             |             |                |               |
| -ภาคเหนือ  | 682,249   | 779,803        | 816,830        | 973,603        | 19.19       |              |             |             |             |             |             |                |               |
| -ภาคตะวันออก   | 348,497   | 366,757        | 330,895        | 385,456        | 16.49       |              |             |             |             |             |             |                |               |
| -ภาคอื่นๆ  | 25,101  | 29,801         | 34,737         | 49,182         | 41.58       |              |             |             |             |             |             |                |               |
| <b>ช่วงผลผลิตออกมาก/แหล่งผลิตสำคัญ</b>                 | การกระจายผลผลิต นอกฤดู : ในฤดู คือ 40 : 60  |                |                |                |             |              |             |             |             |             |             |                |               |
| -ภาคเหนือ  | ม.ย. - ก.ย. เชียงใหม่ ลำพูน เชียงราย พะเยา น่าน ตาก ลำปาง และแพร่   |                |                |                |             |              |             |             |             |             |             |                |               |
| -ภาคตะวันออก   | ม.ค. - พ.ค. และ ต.ค. - ธ.ค. จันทบุรี สระแก้ว ตรวต   |                |                |                |             |              |             |             |             |             |             |                |               |
| <b>พื้นที่ให้ผล (ไร่)</b>                              | 1,146,339   | 1,537,320      | 1,583,820      | 1,652,829      | 4.36        |              |             |             |             |             |             |                |               |
| <b>ผลผลิต/ไร่ (กก.)</b>                                | 921   | 765            | 747            | 859            | 14.99       |              |             |             |             |             |             |                |               |
| <b>มูลค่าผลผลิต (ล้านบาท)</b>                          | 27,779  | 26,209         | 26,732         |                |             |              |             |             |             |             |             |                |               |
| <b>บริโภคในประเทศ (ตัน)</b>                            | 105,585   | 101,859        | 102,312        | 123,800        | 21.00       |              |             |             |             |             |             |                |               |
| <b>ส่งออก (ตัน/ล้านบาท)</b>                            | <b>ปี 2561</b>  | <b>ปี 2562</b> | <b>ปี 2563</b> | <b>ปี 2564</b> |             |              |             |             |             |             |             |                |               |
| - ปริมาณลำไยสดและแช่แข็ง                               | 551,491   | 583,326        | 464,901        | 521,765        | ม.ค.-พ.ย.64 |              |             |             |             |             |             |                |               |
| - มูลค่าลำไยสดและแช่แข็ง                               | 17,222  | 20,817         | 16,853         | 19,256         |             |              |             |             |             |             |             |                |               |
| - ปริมาณลำไยกระป๋อง                                    | 9,629   | 9,076          | 9,573          | 8,230          |             |              |             |             |             |             |             |                |               |
| - มูลค่าลำไยกระป๋อง                                    | 556   | 533            | 657            | 574            |             |              |             |             |             |             |             |                |               |
| - ปริมาณลำไยอบแห้ง                                     | 205,320   | 164,575        | 155,504        | 138,433        |             |              |             |             |             |             |             |                |               |
| - มูลค่าลำไยอบแห้ง                                     | 10,504  | 8,780          | 7,058          | 6,665          |             |              |             |             |             |             |             |                |               |
| <b>ประเทศคู่ค้า</b>                                    |   |                |                |                |             |              |             |             |             |             |             |                |               |
| ลำไยสด   | จีน 91% เวียดนาม 10% อินโดนีเซีย 8%   |                |                |                |             |              |             |             |             |             |             |                |               |
| ลำไยแช่แข็ง  | ญี่ปุ่น 31% จีน 23% ฮองกง 21%   |                |                |                |             |              |             |             |             |             |             |                |               |
| ลำไยกระป๋อง  | จีน 31% มาเลเซีย 24% สิงคโปร์ 14%   |                |                |                |             |              |             |             |             |             |             |                |               |
| ลำไยอบแห้ง   | จีน 91% เวียดนาม 5% ฮองกง 2%  |                |                |                |             |              |             |             |             |             |             |                |               |
| <b>อัตราแปรสภาพ</b>                                    | ลำไยกระป๋อง 1 : 1 ลำไยอบแห้ง 1 : 0.33   |                |                |                |             |              |             |             |             |             |             |                |               |
|  | ลำไยสด 100 กก. : ลำไยกระป๋อง 55.00 กก.  |                |                |                |             |              |             |             |             |             |             |                |               |
|  | ลำไยสด 100 กก. : ลำไยอบแห้งทั้งหมด 33.33 กก.  |                |                |                |             |              |             |             |             |             |             |                |               |
|  | ลำไยสด 100 กก. : ลำไยอบแห้งเฉพาะเนื้อ 10.00 กก.   |                |                |                |             |              |             |             |             |             |             |                |               |
| <b>สถานการณ์ปัจจุบัน</b>                               | - ผลผลิตลำไยนอกฤดู ภาคตะวันออก จังหวัดจันทบุรี ออกสู่ตลาดแล้วร้อยละ 85 ราคาที่เกษตรกรขายได้ ลำไยช่อสดเกรด AA ราคา กก.ละ 26 - 30 บาท เกรด A ราคา กก.ละ 22 - 28 บาท และเกรด B กก.ละ 17 - 27 บาท ราคาปรับตัวลดลงจากสัปดาห์ก่อน กก.ละ 1 บาท ทั้ง 3 เกรดชนิด |                |                |                |             |              |             |             |             |             |             |                |               |
| <b>ราคาเกษตรกรขายได้ลำไยพันธุ์อีดอสดทั้งช่อ เกรด A</b> |   |                |                |                |             |              |             |             |             |             |             | <b>บาท/กก.</b> |               |
| <b>ปี</b>  | <b>ม.ค.</b>   | <b>ก.พ.</b>    | <b>มี.ค.</b>   | <b>เม.ย.</b>   | <b>พ.ค.</b> | <b>มิ.ย.</b> | <b>ก.ค.</b> | <b>ส.ค.</b> | <b>ก.ย.</b> | <b>ต.ค.</b> | <b>พ.ย.</b> | <b>ธ.ค.</b>    | <b>เฉลี่ย</b> |
| 2561   | 29.29   | 27.88          | 25.50          | 25.72          | 24.50       | 27.45        | 260.01      | 24.32       | 27.56       | 29.99       | 30.63       | 30.74          | 26.72         |
| 2562   | 24.83   | 27.30          | 28.82          | 25.13          | 22.50       | 22.25        | 26.02       | 27.36       | 25.79       | 27.50       | 27.50       | 27.50          | 26.31         |
| 2563   | 26.36   | 20.68          | 19.50          | 19.50          | 19.50       | 21.88        | 23.66       | 20.30       | 21.29       | 20.69       | 20.24       | 27.89          | 22.28         |
| 2564   | 28.40   | 28.21          | 25.13          | 24.36          | 24.65       | 26.78        | 22.13       | 18.78       | 18.20       | 18.23       | 18.24       | 18.17          | 22.61         |
| 2565   | 15.35   |                |                |                |             |              |             |             |             |             |             |                | 15.35         |
|  | (ส.ป.3)   |                |                |                |             |              |             |             |             |             |             |                |               |

**1. สถานการณ์การผลิตและการตลาดปี 2564**

**1.1 การผลิต : สศก.คาดการณ์ผลผลิตลำไยทั่วประเทศ จำนวน 1,408,241 ตัน**

เนื้อที่ให้ผลรวมทั้งประเทศเพิ่มขึ้นเล็กน้อย จากต้นลำไยที่ปลูกในปี 2561 ซึ่งเกษตรกรปลูกแทนพืชอื่น เช่น ลิ้นจี่ ข้าวโพดเลี้ยงสัตว์ มันสำปะหลัง และไม้ผลอื่น เป็นต้น เริ่มให้ผลผลิตได้ในปีนั้น ผลผลิตต่อเนื้อที่ให้ผลคาดว่าเพิ่มขึ้น เนื่องจากสภาพอากาศหนาวเย็นเอื้ออำนวยต่อการออกดอกและติดผลกว่าปี 2563

**1.2 การตลาด : สศก. คาดว่าจะมีการส่งออกลำไยสดและผลิตภัณฑ์ เพิ่มขึ้นจากปีที่ผ่านมาร้อยละ 7.72**

จากสถานการณ์โรคโควิด19 คลี่คลาย สินค้าที่ส่งออกไปจีนสามารถเข้าออกได้ โดยมีมาตรการป้องกันที่รัดกุม ตลาดส่งออกลำไยที่สำคัญของไทย ได้แก่ จีน และฮ่องกง ยังมีความต้องการบริโภคลำไยเพิ่มขึ้นอย่างต่อเนื่อง รวมทั้ง ความต้องการลำไยสดและผลิตภัณฑ์จากกลุ่มประเทศอาเซียน โดยเฉพาะเวียดนาม และ อินโดนีเซีย มีแนวโน้มเพิ่มขึ้น และส่งเสริมการขยายการส่งออกในตลาดใหม่ เพื่อลดการพึ่งพิงตลาดจีน ซึ่งเป็นตลาดหลักของไทย

**2. 16 มาตรการบริหารจัดการผลไม้ ปี 2564**

- เร่งดำเนินการตรวจและรับรอง GAP เป้าหมายไม่น้อยกว่า 120,000 แปลง
- ผ่อนปรนกฎระเบียบการเคลื่อนย้ายแรงงานระหว่างภาค
- กอ.รมน. สนับสนุนกำลังพลช่วยเหลือเก็บเกี่ยว และขนย้ายผลไม้ เช่น ล่องกองในพื้นที่ 3 จ. ชายแดนใต้
- เชื่อมโยงกระจายออกนอกแหล่งผลิต เป้าหมาย 66,600 ตัน
- สนับสนุนให้มีรถเร่ไปรับซื้อผลไม้ เพื่อนำไปขายให้ผู้บริโภค เป้าหมาย 4,000 ตัน
- สนับสนุนค่าขนส่ง สำหรับผลไม้ที่ส่งขายผ่านไปรษณีย์ไทย 2,000 ตัน
- เปิดพื้นที่ให้เกษตรกรนำผลไม้ไปวางขายได้ฟรี ผ่านตลาดกลาง ตลาดสด สนามบิน ห้างฯ ปั้มน้ำมัน
- สนับสนุนค่าบริการจัดการให้ผู้ส่งออก กก.ละ 5 บาท เป้าหมาย 60,000 ตัน
- ทำสัญญาข้อตกลงมาตรฐาน ให้เกษตรกรขายผลไม้ได้ เป้าหมาย 20,000 ตัน
- ผู้โดยสารทุกสายการบิน โหลดผลไม้ขึ้นเครื่องบินได้ฟรี 25 กิโลกรัม
- ร่วมกับหน่วยงานที่เกี่ยวข้องส่งเสริมการค้าผลไม้ online จัดการอบรมกลุ่มเกษตรกร เพื่อให้ความรู้จำหน่ายผลไม้ บนแพลตฟอร์มการค้าออนไลน์ เช่น ไทยแลนด์โพสต์มาร์เก็ต ลาซาด้า ช้อปปี้ เป็นต้น
- ส่งเสริมการขายผลไม้ในต่างประเทศ
- ส่งเสริมการส่งออกผลไม้
- ส่งเสริมการส่งออกผลไม้ในรูปแบบผสมผสาน (Hybrid line)
- ประชาสัมพันธ์สร้างเชื่อมั่นผลไม้ไทย โดยจัดทำสื่อ 5 ภาษา (อังกฤษ ไทย จีน ญี่ปุ่น เกาหลี)
- กระทรวงพาณิชย์และหน่วยงานที่เกี่ยวข้อง บังคับใช้กฎหมาย
- พ.ร.บ. การแข่งขันทางการค้า พ.ศ. 2560
- พ.ร.บ. ว่าด้วยราคาสินค้าและบริการ พ.ศ. 2542
- พ.ร.บ. มาตรการจูงใจ พ.ศ. 2542

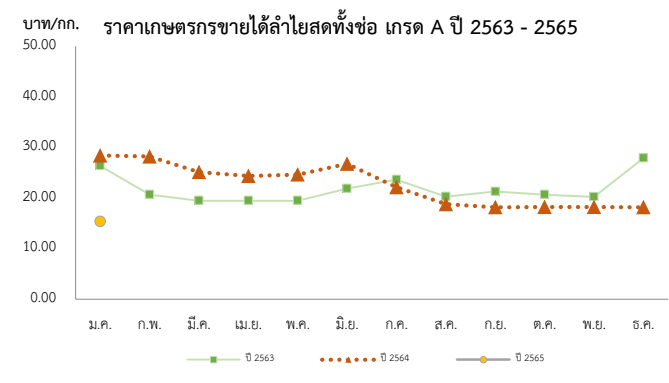

# ลิ้นจี่

ประจำสัปดาห์ที่ 3 เดือน มกราคม 2565 (วันที่ 17 - 21 มกราคม 2565)

|                         |   |         |         |         |             |
|-------------------------|---|---------|---------|---------|-------------|
|                         | 2561  | 2562    | 2563    | 2564    | % $\Delta$  |
| ผลผลิต (ตัน)            | 48,024  | 23,029  | 33,996  | 30,080  | -11.52      |
| - ภาคเหนือ              | 42,653  | 22,932  | 30,307  | 25,334  | -16.41      |
| - ภาคตะวันออกเฉียงเหนือ | 1,036   | 97      | 1,245   | 1,363   | 9.48        |
| - ภาคกลาง               | 4,335   | 0       | 2,444   | 3,383   | 38.42       |
| เนื้อที่ให้ผลผลิต (ไร่) | 109,134   | 102,555 | 99,978  | 100,008 | 0.03        |
| ผลผลิต/ไร่ (กก.)        | 440   | 225     | 340     | 301     | -11.47      |
| แหล่งผลิต               | เชียงใหม่ พะเยา เชียงราย น่าน   |         |         |         |             |
| ช่วงออกสู่ตลาดมาก       | พฤษภาคม-มิถุนายน 88 %   |         |         |         |             |
| จำนวนครัวเรือน          | 19,033  | 18,696  |         |         |             |
| บริโภคสด (ตัน)          | 37,543  | 15,203  | 26,310  |         |             |
| ส่งออก (ตัน)            | ปี 2561   | ปี 2562 | ปี 2563 | ปี 2564 |             |
| - ลิ้นจี่ (ผลสด)        | 2,067   | 1,304   | 1,178   | 850     |             |
| - ลิ้นจี่ (กระป๋อง)     | 3,655   | 3,106   | 3,107   | 3,264   | ม.ค.-พ.ย.64 |
| - ลิ้นจี่ (อบแห้ง)      | 2.56  | 0.89    | 4.47    | 26      |             |
| ประเทศคู่ค้า            |   |         |         |         |             |
| - ลิ้นจี่สด             | จีน อินโดนีเซีย มาเลเซีย  |         |         |         |             |
| - ลิ้นจี่กระป๋อง        | สหรัฐอเมริกา มาเลเซีย อินโดนีเซีย   |         |         |         |             |
| อัตราแปรสภาพ            | ลิ้นจี่สด 100 กก. : ลิ้นจี่กระป๋อง 48 กก.<br>ลิ้นจี่สด 100 กก. : ลิ้นจี่อบแห้ง 10 กก. |         |         |         |             |

- สถานการณ์การผลิตปี 2564
 

สตก.คาดการณ์เนื้อที่ให้ผลรวมทั้งประเทศ ปี 2564 ลดลงจากปีที่ผ่านมาประมาณร้อยละ 11.52 เนื้อที่ให้ผลรวมทั้งประเทศลดลง จากที่เกษตรกรโค่นต้นลิ้นจี่ที่อายุมาก ส่วนผลผลิตรวม คาดว่าจะเพิ่มขึ้นเล็กน้อย จากสภาพอากาศที่หนาวเย็นช่วงเดือน ธ.ค. 63
- 16 มาตรการบริหารจัดการผลไม้ ปี 2564
  - เร่งดำเนินการตรวจและรับรอง GAP เป้าหมายไม่น้อยกว่า 120,000 แปลง
  - ผ่อนปรนกฎระเบียบการเคลื่อนย้ายแรงงานระหว่างภาค
  - ก.ร.ม. สนับสนุนกำลังพลช่วยเหลือเกี่ยว และขนย้ายผลไม้ เช่น ลงกองในพื้นที่ 3 จ. ชายแดนใต้
  - เชื่อมโยงกระจายออกนอกแหล่งผลิต เป้าหมาย 66,600 ตัน
  - สนับสนุนให้มีรถเร็วไปรับซื้อผลไม้ เพื่อนำไปขายให้ผู้บริโภค เป้าหมาย 4,000 คัน
  - สนับสนุนค่าขนส่ง สำหรับผลไม้ที่ส่งขายผ่านไปรษณีย์ไทย 2,000 ตัน
  - เปิดพื้นที่ให้เกษตรกรนำผลไม้ไปวางขายได้ฟรี ผ่านตลาดกลาง ตลาดสด สนามบิน ห้างฯ ปั้มน้ำมัน
  - สนับสนุนค่าบริหารจัดการให้ผู้ส่งออก กก.ละ 5 บาท เป้าหมาย 60,000 ตัน
  - ทำสัญญาข้อตกลงมาตรฐาน ให้เกษตรกรขายผลไม้ได้ เป้าหมาย 20,000 ตัน
  - ผู้โดยสารทุกสายการบิน โหลดผลไม้ขึ้นเครื่องบินได้ฟรี 25 กิโลกรัม
  - ร่วมกับหน่วยงานที่เกี่ยวข้องส่งเสริมการค้าผลไม้ online จัดการอบรมกลุ่มเกษตรกร เพื่อให้ความจำเป็นผลไม้ บนแพลตฟอร์มการค้าออนไลน์ เช่น ไทยแลนด์โพสท์มาร์ท ลาคาด้า ซอปปี้ เป็นต้น
  - ส่งเสริมการขายผลไม้ในต่างประเทศ
  - ส่งเสริมการส่งออกผลไม้
  - ส่งเสริมการส่งออกผลไม้ในรูปแบบผสมผสาน (Hybrid line)
  - ประชาสัมพันธ์สร้างเชื่อมั่นผลไม้ไทย โดยจัดทำสื่อ 5 ภาษา (อังกฤษ ไทย จีน ญี่ปุ่น เกาหลี
  - กระทรวงพาณิชย์และหน่วยงานที่เกี่ยวข้อง บังคับใช้กฎหมาย

สถานการณ์ปัจจุบัน  
- ลิ้นสุดฤดูกาลผลิตแล้ว

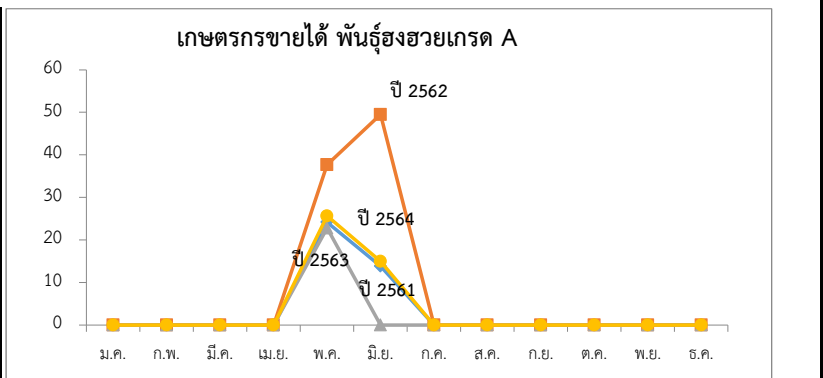

ราคาเกษตรกรขายได้ ลิ้นจี่พันธุ์ฮวงฮวย เกรด A (บาท/กก.)

| ปี   | ม.ค. | ก.พ. | มี.ค. | เม.ย. | พ.ค.  | มิ.ย. | ก.ค. | ส.ค. | ก.ย. | ต.ค. | พ.ย. | ธ.ค. | เฉลี่ย |
|------|------|------|-------|-------|-------|-------|------|------|------|------|------|------|--------|
| 2560 | -    | -    | -     | -     | 20.33 | 19.79 | -    | -    | -    | -    | -    | -    | 20.22  |
| 2561 | -    | -    | -     | -     | 24.17 | 13.83 | -    | -    | -    | -    | -    | -    | 22.15  |
| 2562 | -    | -    | -     | -     | 37.70 | 49.50 | -    | -    | -    | -    | -    | -    | 40.01  |
| 2563 | -    | -    | -     | -     | 22.78 | -     | -    | -    | -    | -    | -    | -    | 22.78  |
| 2564 | -    | -    | -     | -     | 25.63 | 15.00 | -    | -    | -    | -    | -    | -    | 23.55  |

ที่มา : สำนักงานเศรษฐกิจการเกษตร

## กล้วยหอมทอง

ประจำสัปดาห์ที่ 3 เดือนมกราคม (17 - 21 มกราคม 2565)

| <table style="width: 100%; border-collapse: collapse;"> <tr> <td style="width: 15%;">ผลผลิต</td> <td style="width: 10%;">2561</td> <td style="width: 10%;">2562</td> <td style="width: 10%;">2563</td> <td style="width: 10%;">2564</td> <td style="width: 10%;">%</td> </tr> <tr> <td>เนื้อที่ปลูก (ไร่)</td> <td>88,208</td> <td>79,821</td> <td>79,014</td> <td style="text-align: center;">(ม.ค. - มิ.ย.)<br/>79,204</td> <td>0.24</td> </tr> <tr> <td>เนื้อที่ให้ผล (ไร่)</td> <td>41,606</td> <td>43,557</td> <td>40,933</td> <td>46,332</td> <td>13.19</td> </tr> <tr> <td>เนื้อที่เก็บเกี่ยวผลผลิต (ไร่)</td> <td>33,643</td> <td>35,315</td> <td>30,210</td> <td>34,385</td> <td>13.82</td> </tr> <tr> <td>ผลผลิตที่เก็บเกี่ยวได้ (ตัน)</td> <td>175,846</td> <td>126,384</td> <td>111,738</td> <td>139,953</td> <td>25.25</td> </tr> <tr> <td>แหล่งเพาะปลูก</td> <td colspan="5">ปทุมธานี เพชรบุรี สุราษฎร์ธานี สระบุรี ชุมพร อุตรดิตถ์</td> </tr> <tr> <td>ใช้ในประเทศ (ตัน)</td> <td>166,489</td> <td>121,909</td> <td>108,274</td> <td>N/A</td> <td style="text-align: center;">(ปี 63)<br/>-11.18</td> </tr> <tr> <td>ส่งออก</td> <td colspan="5"></td> </tr> <tr> <td>    กล้วยหอมสด</td> <td colspan="5"></td> </tr> <tr> <td>        ปริมาณ (ตัน)</td> <td>9,357</td> <td>4,475</td> <td>3,464</td> <td style="text-align: center;">(ม.ค. - พ.ย.)<br/>6,116</td> <td></td> </tr> <tr> <td>        มูลค่า (ล้านบาท)</td> <td>157</td> <td>92</td> <td>104</td> <td>177</td> <td></td> </tr> <tr> <td>คู่ค้าที่สำคัญ</td> <td colspan="5">ญี่ปุ่น จีน ลาว</td> </tr> <tr> <td>คู่แข่งที่สำคัญ</td> <td colspan="5">ฟิลิปปินส์ เอกวาดอร์ เบลเยียม คอสตาริกา</td> </tr> </table> | ผลผลิต  | 2561    | 2562    | 2563                     | 2564              | %     | เนื้อที่ปลูก (ไร่) | 88,208 | 79,821 | 79,014 | (ม.ค. - มิ.ย.)<br>79,204 | 0.24 | เนื้อที่ให้ผล (ไร่) | 41,606 | 43,557 | 40,933 | 46,332 | 13.19 | เนื้อที่เก็บเกี่ยวผลผลิต (ไร่) | 33,643 | 35,315 | 30,210 | 34,385 | 13.82 | ผลผลิตที่เก็บเกี่ยวได้ (ตัน) | 175,846 | 126,384 | 111,738 | 139,953 | 25.25 | แหล่งเพาะปลูก | ปทุมธานี เพชรบุรี สุราษฎร์ธานี สระบุรี ชุมพร อุตรดิตถ์ |     |     |     |     | ใช้ในประเทศ (ตัน) | 166,489 | 121,909 | 108,274 | N/A | (ปี 63)<br>-11.18 | ส่งออก |      |     |     |     |     | กล้วยหอมสด |     |     |     |     |     | ปริมาณ (ตัน) | 9,357 | 4,475 | 3,464 | (ม.ค. - พ.ย.)<br>6,116 |  | มูลค่า (ล้านบาท) | 157 | 92 | 104 | 177 |  | คู่ค้าที่สำคัญ | ญี่ปุ่น จีน ลาว |  |  |  |  | คู่แข่งที่สำคัญ | ฟิลิปปินส์ เอกวาดอร์ เบลเยียม คอสตาริกา |  |  |  |  | <p><b>1. การผลิต</b></p> <p>คาดว่าเนื้อที่ให้ผลในปี 2564 จะมีปริมาณใกล้เคียงกับปี 2563 โดยอายุการเก็บเกี่ยวกล้วยหอมการปลูกตั้งแต่ลงหน่อพันธุ์จนถึงเก็บผลผลิตได้ใช้เวลาประมาณ 8 - 11 เดือน (หลังจากตัดหัวปลีแล้ว 53 วัน จึงจะตัดเครือได้)</p> <p><b>2. การตลาด</b></p> <p>ไทยได้โควตาส่งออกกล้วยหอมทองไปญี่ปุ่นปีละ 8,000 ตัน แต่ส่งออกได้เพียงปีละ 3,000 - 4,000 ตัน เนื่องจากผลผลิตไม่ได้ตามคุณภาพที่ญี่ปุ่นกำหนด สำหรับตลาดภายในประเทศส่วนใหญ่จะมีผู้รวบรวมท้องถิ่น นำไปจำหน่ายที่ตลาดกลาง และห้างสรรพสินค้า สำหรับเกษตรกรจะส่งเข้าโรงงานแปรรูปต่อไป</p> <p><b>3. มาตรการ</b></p> <p>3.1 กระทรวงเกษตรและสหกรณ์</p> <ul style="list-style-type: none"> <li>- ส่งเสริมการผลิตกล้วยหอมแปลงใหญ่ โดยเน้นระบบ GAP</li> </ul> <p>3.2 กระทรวงพาณิชย์</p> <ul style="list-style-type: none"> <li>- กล้วยหอมเพื่อส่งออก เกษตรกรจะมีการทำสัญญาข้อตกลงซื้อขายกับผู้ประกอบการส่งออกไว้ล่วงหน้า</li> <li>- กรณีออกมากระจุกตัว จะเร่งเชื่อมโยงตลาดปลายทาง ห้างสรรพสินค้า</li> </ul> <p>ผลักดันเข้าสู่การแปรรูปเพิ่มขึ้นและ จัดสถานที่ให้เกษตรกรจำหน่ายให้กับผู้บริโภคโดยตรง</p> |
|---|---|---------|---------|--------------------------|-------------------|-------|--------------------|--------|--------|--------|--------------------------|------|---------------------|--------|--------|--------|--------|-------|--------------------------------|--------|--------|--------|--------|-------|------------------------------|---------|---------|---------|---------|-------|---------------|--|-----|-----|-----|-----|-------------------|---------|---------|---------|-----|-------------------|--------|------|-----|-----|-----|-----|------------|-----|-----|-----|-----|-----|--------------|-------|-------|-------|------------------------|--|------------------|-----|----|-----|-----|--|----------------|-----------------|--|--|--|--|-----------------|---|--|--|--|--|--|
| ผลผลิต  | 2561  | 2562    | 2563    | 2564                     | %                 |       |                    |        |        |        |                          |      |                     |        |        |        |        |       |                                |        |        |        |        |       |                              |         |         |         |         |       |               |  |     |     |     |     |                   |         |         |         |     |                   |        |      |     |     |     |     |            |     |     |     |     |     |              |       |       |       |                        |  |                  |     |    |     |     |  |                |                 |  |  |  |  |                 |   |  |  |  |  |  |
| เนื้อที่ปลูก (ไร่)  | 88,208  | 79,821  | 79,014  | (ม.ค. - มิ.ย.)<br>79,204 | 0.24              |       |                    |        |        |        |                          |      |                     |        |        |        |        |       |                                |        |        |        |        |       |                              |         |         |         |         |       |               |  |     |     |     |     |                   |         |         |         |     |                   |        |      |     |     |     |     |            |     |     |     |     |     |              |       |       |       |                        |  |                  |     |    |     |     |  |                |                 |  |  |  |  |                 |   |  |  |  |  |  |
| เนื้อที่ให้ผล (ไร่)   | 41,606  | 43,557  | 40,933  | 46,332                   | 13.19             |       |                    |        |        |        |                          |      |                     |        |        |        |        |       |                                |        |        |        |        |       |                              |         |         |         |         |       |               |  |     |     |     |     |                   |         |         |         |     |                   |        |      |     |     |     |     |            |     |     |     |     |     |              |       |       |       |                        |  |                  |     |    |     |     |  |                |                 |  |  |  |  |                 |   |  |  |  |  |  |
| เนื้อที่เก็บเกี่ยวผลผลิต (ไร่)  | 33,643  | 35,315  | 30,210  | 34,385                   | 13.82             |       |                    |        |        |        |                          |      |                     |        |        |        |        |       |                                |        |        |        |        |       |                              |         |         |         |         |       |               |  |     |     |     |     |                   |         |         |         |     |                   |        |      |     |     |     |     |            |     |     |     |     |     |              |       |       |       |                        |  |                  |     |    |     |     |  |                |                 |  |  |  |  |                 |   |  |  |  |  |  |
| ผลผลิตที่เก็บเกี่ยวได้ (ตัน)  | 175,846   | 126,384 | 111,738 | 139,953                  | 25.25             |       |                    |        |        |        |                          |      |                     |        |        |        |        |       |                                |        |        |        |        |       |                              |         |         |         |         |       |               |  |     |     |     |     |                   |         |         |         |     |                   |        |      |     |     |     |     |            |     |     |     |     |     |              |       |       |       |                        |  |                  |     |    |     |     |  |                |                 |  |  |  |  |                 |   |  |  |  |  |  |
| แหล่งเพาะปลูก   | ปทุมธานี เพชรบุรี สุราษฎร์ธานี สระบุรี ชุมพร อุตรดิตถ์  |         |         |                          |                   |       |                    |        |        |        |                          |      |                     |        |        |        |        |       |                                |        |        |        |        |       |                              |         |         |         |         |       |               |  |     |     |     |     |                   |         |         |         |     |                   |        |      |     |     |     |     |            |     |     |     |     |     |              |       |       |       |                        |  |                  |     |    |     |     |  |                |                 |  |  |  |  |                 |   |  |  |  |  |  |
| ใช้ในประเทศ (ตัน)   | 166,489   | 121,909 | 108,274 | N/A                      | (ปี 63)<br>-11.18 |       |                    |        |        |        |                          |      |                     |        |        |        |        |       |                                |        |        |        |        |       |                              |         |         |         |         |       |               |  |     |     |     |     |                   |         |         |         |     |                   |        |      |     |     |     |     |            |     |     |     |     |     |              |       |       |       |                        |  |                  |     |    |     |     |  |                |                 |  |  |  |  |                 |   |  |  |  |  |  |
| ส่งออก  |   |         |         |                          |                   |       |                    |        |        |        |                          |      |                     |        |        |        |        |       |                                |        |        |        |        |       |                              |         |         |         |         |       |               |  |     |     |     |     |                   |         |         |         |     |                   |        |      |     |     |     |     |            |     |     |     |     |     |              |       |       |       |                        |  |                  |     |    |     |     |  |                |                 |  |  |  |  |                 |   |  |  |  |  |  |
| กล้วยหอมสด  |   |         |         |                          |                   |       |                    |        |        |        |                          |      |                     |        |        |        |        |       |                                |        |        |        |        |       |                              |         |         |         |         |       |               |  |     |     |     |     |                   |         |         |         |     |                   |        |      |     |     |     |     |            |     |     |     |     |     |              |       |       |       |                        |  |                  |     |    |     |     |  |                |                 |  |  |  |  |                 |   |  |  |  |  |  |
| ปริมาณ (ตัน)  | 9,357   | 4,475   | 3,464   | (ม.ค. - พ.ย.)<br>6,116   |                   |       |                    |        |        |        |                          |      |                     |        |        |        |        |       |                                |        |        |        |        |       |                              |         |         |         |         |       |               |  |     |     |     |     |                   |         |         |         |     |                   |        |      |     |     |     |     |            |     |     |     |     |     |              |       |       |       |                        |  |                  |     |    |     |     |  |                |                 |  |  |  |  |                 |   |  |  |  |  |  |
| มูลค่า (ล้านบาท)  | 157   | 92      | 104     | 177                      |                   |       |                    |        |        |        |                          |      |                     |        |        |        |        |       |                                |        |        |        |        |       |                              |         |         |         |         |       |               |  |     |     |     |     |                   |         |         |         |     |                   |        |      |     |     |     |     |            |     |     |     |     |     |              |       |       |       |                        |  |                  |     |    |     |     |  |                |                 |  |  |  |  |                 |   |  |  |  |  |  |
| คู่ค้าที่สำคัญ  | ญี่ปุ่น จีน ลาว   |         |         |                          |                   |       |                    |        |        |        |                          |      |                     |        |        |        |        |       |                                |        |        |        |        |       |                              |         |         |         |         |       |               |  |     |     |     |     |                   |         |         |         |     |                   |        |      |     |     |     |     |            |     |     |     |     |     |              |       |       |       |                        |  |                  |     |    |     |     |  |                |                 |  |  |  |  |                 |   |  |  |  |  |  |
| คู่แข่งที่สำคัญ   | ฟิลิปปินส์ เอกวาดอร์ เบลเยียม คอสตาริกา   |         |         |                          |                   |       |                    |        |        |        |                          |      |                     |        |        |        |        |       |                                |        |        |        |        |       |                              |         |         |         |         |       |               |  |     |     |     |     |                   |         |         |         |     |                   |        |      |     |     |     |     |            |     |     |     |     |     |              |       |       |       |                        |  |                  |     |    |     |     |  |                |                 |  |  |  |  |                 |   |  |  |  |  |  |
| <p><b>สถานการณ์ปัจจุบัน</b></p> <p>ผลผลิตออกสู่ตลาดอย่างต่อเนื่อง ราคาที่เกษตรกรขายได้เฉลี่ยอยู่ที่ 253 บาท/100 ผล</p>  | <p style="text-align: center;"><b>ราคากล้วยหอมทองที่เกษตรกรขายได้ ปี 2562 - 2564</b></p> <table style="display: none;"> <caption>Estimated Price Data from Chart</caption> <thead> <tr> <th>ปี</th> <th>ม.ค.</th> <th>ก.พ.</th> <th>มี.ค.</th> <th>เม.ย.</th> <th>พ.ค.</th> <th>มิ.ย.</th> <th>ก.ค.</th> <th>ส.ค.</th> <th>ก.ย.</th> <th>ต.ค.</th> <th>พ.ย.</th> <th>ธ.ค.</th> <th>เฉลี่ย</th> </tr> </thead> <tbody> <tr> <td>2562</td> <td>156</td> <td>157</td> <td>140</td> <td>179</td> <td>197</td> <td>233</td> <td>247</td> <td>256</td> <td>243</td> <td>236</td> <td>205</td> <td>211</td> <td>205</td> </tr> <tr> <td>2563</td> <td>231</td> <td>230</td> <td>245</td> <td>236</td> <td>246</td> <td>258</td> <td>279</td> <td>265</td> <td>244</td> <td>231</td> <td>227</td> <td>224</td> <td>243</td> </tr> <tr> <td>2564</td> <td>223</td> <td>248</td> <td>222</td> <td>242</td> <td>215</td> <td>243</td> <td>236</td> <td>249</td> <td>249</td> <td>265</td> <td>256</td> <td>234</td> <td>240</td> </tr> </tbody> </table> | ปี      | ม.ค.    | ก.พ.                     | มี.ค.             | เม.ย. | พ.ค.               | มิ.ย.  | ก.ค.   | ส.ค.   | ก.ย.                     | ต.ค. | พ.ย.                | ธ.ค.   | เฉลี่ย | 2562   | 156    | 157   | 140                            | 179    | 197    | 233    | 247    | 256   | 243                          | 236     | 205     | 211     | 205     | 2563  | 231           | 230  | 245 | 236 | 246 | 258 | 279               | 265     | 244     | 231     | 227 | 224               | 243    | 2564 | 223 | 248 | 222 | 242 | 215        | 243 | 236 | 249 | 249 | 265 | 256          | 234   | 240   |       |                        |  |                  |     |    |     |     |  |                |                 |  |  |  |  |                 |   |  |  |  |  |  |
| ปี  | ม.ค.  | ก.พ.    | มี.ค.   | เม.ย.                    | พ.ค.              | มิ.ย. | ก.ค.               | ส.ค.   | ก.ย.   | ต.ค.   | พ.ย.                     | ธ.ค. | เฉลี่ย              |        |        |        |        |       |                                |        |        |        |        |       |                              |         |         |         |         |       |               |  |     |     |     |     |                   |         |         |         |     |                   |        |      |     |     |     |     |            |     |     |     |     |     |              |       |       |       |                        |  |                  |     |    |     |     |  |                |                 |  |  |  |  |                 |   |  |  |  |  |  |
| 2562  | 156   | 157     | 140     | 179                      | 197               | 233   | 247                | 256    | 243    | 236    | 205                      | 211  | 205                 |        |        |        |        |       |                                |        |        |        |        |       |                              |         |         |         |         |       |               |  |     |     |     |     |                   |         |         |         |     |                   |        |      |     |     |     |     |            |     |     |     |     |     |              |       |       |       |                        |  |                  |     |    |     |     |  |                |                 |  |  |  |  |                 |   |  |  |  |  |  |
| 2563  | 231   | 230     | 245     | 236                      | 246               | 258   | 279                | 265    | 244    | 231    | 227                      | 224  | 243                 |        |        |        |        |       |                                |        |        |        |        |       |                              |         |         |         |         |       |               |  |     |     |     |     |                   |         |         |         |     |                   |        |      |     |     |     |     |            |     |     |     |     |     |              |       |       |       |                        |  |                  |     |    |     |     |  |                |                 |  |  |  |  |                 |   |  |  |  |  |  |
| 2564  | 223   | 248     | 222     | 242                      | 215               | 243   | 236                | 249    | 249    | 265    | 256                      | 234  | 240                 |        |        |        |        |       |                                |        |        |        |        |       |                              |         |         |         |         |       |               |  |     |     |     |     |                   |         |         |         |     |                   |        |      |     |     |     |     |            |     |     |     |     |     |              |       |       |       |                        |  |                  |     |    |     |     |  |                |                 |  |  |  |  |                 |   |  |  |  |  |  |
| <b>ราคากล้วยหอมที่เกษตรกรขายได้ (100 ผล/บาท)</b>  |   |         |         |                          |                   |       |                    |        |        |        |                          |      |                     |        |        |        |        |       |                                |        |        |        |        |       |                              |         |         |         |         |       |               |  |     |     |     |     |                   |         |         |         |     |                   |        |      |     |     |     |     |            |     |     |     |     |     |              |       |       |       |                        |  |                  |     |    |     |     |  |                |                 |  |  |  |  |                 |   |  |  |  |  |  |
| ปี  | ม.ค.  | ก.พ.    | มี.ค.   | เม.ย.                    | พ.ค.              | มิ.ย. | ก.ค.               | ส.ค.   | ก.ย.   | ต.ค.   | พ.ย.                     | ธ.ค. | เฉลี่ย              |        |        |        |        |       |                                |        |        |        |        |       |                              |         |         |         |         |       |               |  |     |     |     |     |                   |         |         |         |     |                   |        |      |     |     |     |     |            |     |     |     |     |     |              |       |       |       |                        |  |                  |     |    |     |     |  |                |                 |  |  |  |  |                 |   |  |  |  |  |  |
| 2561  | 196   | 207     | 196     | 180                      | 169               | 160   | 170                | 184    | 167    | 166    | 169                      | 163  | 177                 |        |        |        |        |       |                                |        |        |        |        |       |                              |         |         |         |         |       |               |  |     |     |     |     |                   |         |         |         |     |                   |        |      |     |     |     |     |            |     |     |     |     |     |              |       |       |       |                        |  |                  |     |    |     |     |  |                |                 |  |  |  |  |                 |   |  |  |  |  |  |
| 2562  | 156   | 157     | 140     | 179                      | 197               | 233   | 247                | 256    | 243    | 236    | 205                      | 211  | 205                 |        |        |        |        |       |                                |        |        |        |        |       |                              |         |         |         |         |       |               |  |     |     |     |     |                   |         |         |         |     |                   |        |      |     |     |     |     |            |     |     |     |     |     |              |       |       |       |                        |  |                  |     |    |     |     |  |                |                 |  |  |  |  |                 |   |  |  |  |  |  |
| 2563  | 231   | 230     | 245     | 236                      | 246               | 258   | 279                | 265    | 244    | 231    | 227                      | 224  | 243                 |        |        |        |        |       |                                |        |        |        |        |       |                              |         |         |         |         |       |               |  |     |     |     |     |                   |         |         |         |     |                   |        |      |     |     |     |     |            |     |     |     |     |     |              |       |       |       |                        |  |                  |     |    |     |     |  |                |                 |  |  |  |  |                 |   |  |  |  |  |  |
| 2564  | 223   | 248     | 222     | 242                      | 215               | 243   | 236                | 249    | 249    | 265    | 256                      | 234  | 240                 |        |        |        |        |       |                                |        |        |        |        |       |                              |         |         |         |         |       |               |  |     |     |     |     |                   |         |         |         |     |                   |        |      |     |     |     |     |            |     |     |     |     |     |              |       |       |       |                        |  |                  |     |    |     |     |  |                |                 |  |  |  |  |                 |   |  |  |  |  |  |
| 2565  | 253<br><small>(ส.ค. 65)</small>   |         |         |                          |                   |       |                    |        |        |        |                          |      | 253                 |        |        |        |        |       |                                |        |        |        |        |       |                              |         |         |         |         |       |               |  |     |     |     |     |                   |         |         |         |     |                   |        |      |     |     |     |     |            |     |     |     |     |     |              |       |       |       |                        |  |                  |     |    |     |     |  |                |                 |  |  |  |  |                 |   |  |  |  |  |  |

ที่มา การผลิต : กรมส่งเสริมการเกษตร (ณ 31 ธ.ค. 64)

กรมการค้าภายใน กระทรวงพาณิชย์

ราคา : สำนักเศรษฐกิจการเกษตร

มกราคม 2565

# ไถ่เนื้อ

ประจำสัปดาห์ที่ 3 ของเดือนมกราคม (วันที่ 17 - 21 ม.ค. 64)

|   | 2561  | 2562    | 2563    | 2564       | 2565       | % Δ            |  |
|---|---|---------|---------|------------|------------|----------------|--|
| <b>ผลผลิต</b>   |   |         |         | (คาดการณ์) | (คาดการณ์) |                |  |
| - ไก่มีชีวิต (ล้านตัว)                                | 1,672   | 1,713   | 1,757   | 1,739      | 1,756      | -              |  |
| - เนื้อไก่ (ล้านตัน)                                  | 2.84  | 2.91    | 2.99    | 3.06       | 2.94       | -3.9           |  |
| <b>จำนวนเกษตรกร</b> (ราย)                             | 32,001  | 32,631  | 36,052  | 36,646     | 36,646     | 0.0            |  |
| <b>บริโภคในประเทศ</b> (ล้านตัน)                       | 2.00  | 2.00    | 2.07    | 2.09       | 2.00       | 2.3            |  |
| <b>ส่งออก</b>   |   |         |         |            |            |                |  |
| - ปริมาณ (ตัน)  | 839,428   | 902,482 | 919,335 | 884,839    | 945,000    | (ม.ค.- พ.ย.64) |  |
| - มูลค่า (ล้านบาท)                                    | 97,624  | 105,030 | 103,891 | 92,691     | 103,891    | (ม.ค.- พ.ย.64) |  |
| <b>ประเทศคู่ค้า</b> : ญี่ปุ่น อังกฤษ จีน สหภาพยุโรป   |   |         |         |            |            |                |  |
| <b>ประเทศคู่แข่ง</b> : บราซิล สหรัฐอเมริกา สหภาพยุโรป |   |         |         |            |            |                |  |
| <b>นำเข้า</b>   |   |         |         |            |            |                |  |
| - ปริมาณ (ตัน)  | 1,554   | 1,935   | 1,607   | 1,005      | 1,005      | (ม.ค.- พ.ย.64) |  |
| - มูลค่า (ล้านบาท)                                    | 120   | 155     | 106     | 90         | 90         | (ม.ค.- พ.ย.64) |  |
| <b>แหล่งผลิตสำคัญ</b>                                 | 1.ลพบุรี (17.05%) 2.สระบุรี (9.96%) 3.กาญจนบุรี (8.57%)<br>4.นครราชสีมา (8.10%) 5.ชลบุรี (7.55%)  |         |         |            |            |                |  |
| <b>ที่มา</b>  | (1) ผลผลิตไทย/ใช้ในประเทศ : กรมปศุสัตว์ (2) นำเข้า-ส่งออก: กรมศุลกากร<br>(3) ต้นทุนการผลิต / แหล่งผลิตสำคัญ : สศก.<br>(4) มูลค่าผลผลิต : ปริมาณผลผลิต x ราคาเฉลี่ยรายปี |         |         |            |            |                |  |



**สถานการณ์**

- ปริมาณผลผลิตเพียงพอกับความต้องการบริโภคของตลาดภายในประเทศ
- ปัญหาการขาดแคลนแรงงานในโรงงานแปรรูปเริ่มคลี่คลาย ปริมาณไก่มีชีวิตคงค้างในระบบลดลง แต่ข้อจำกัดด้านแรงงานยังส่งผลกระทบต่อการแปรรูปไก่ที่จะส่งออกไปยังต่างประเทศ
- ราคาไก่มีชีวิตหน้าโรงฆ่าปรับทรงตัว เฉลี่ยอยู่ที่ 38 บาท/กก. ราคาขายปลีกไก่สดทั้งตัวรวมเครื่องในปรับทรงตัวจากสัปดาห์ก่อน เฉลี่ยอยู่ที่ 67.50 บาท/กก.

**แนวโน้ม**

- ปริมาณการผลิตเพียงพอ ความต้องการบริโภคในประเทศและการส่งออกไม่ลดลง จึงคาดว่าแนวโน้มราคายังคงทรงตัว
- การขาดแรงงานในโรงงานแปรรูปยังส่งผลกระทบต่อปริมาณการผลิตไก่แปรรูป

**มาตรการ**

**แนวทางการดำเนินงานของ คน.**

- กำกับดูแลการค้าปลีก ติดตามภาวะการค้าปลีกและราคาขายปลีกในตลาดสดให้สอดคล้องกับราคาผลผลิตหน้าฟาร์ม รวมทั้งตรวจสอบกำกับดูแลด้านเครื่องชั่งและการปิดป้ายแสดงราคา
- เชื่อมโยงการจำหน่ายเนื้อไก่และผลิตภัณฑ์ผ่านช่องทางการจำหน่ายของกรมฯ เช่น รถMobile
- ตรึงราคาร่วมกับผู้ประกอบการ ไก่สด/น่อง-สะโพก 60-65 น่อง/สะโพก 65-70 ออกไก่ 70 -75

| ราคา (บาท / กก.)             | ปี   | ม.ค.         | ก.พ.  | มี.ค. | เม.ย. | พ.ค.  | มิ.ย. | ก.ค.  | ส.ค.  | ก.ย.  | ต.ค.  | พ.ย.  | ธ.ค.  | เฉลี่ย |
|------------------------------|------|--------------|-------|-------|-------|-------|-------|-------|-------|-------|-------|-------|-------|--------|
| ขายส่งไก่มีชีวิต             | 2561 | 31.50        | 31.50 | 31.50 | 31.50 | 31.50 | 31.50 | 31.75 | 35.00 | 34.40 | 32.50 | 32.50 | 32.50 | 32.30  |
| หน้าโรงฆ่า กทม. (คน.)        | 2562 | 32.50        | 33.34 | 34.50 | 34.50 | 34.50 | 36.18 | 36.50 | 36.50 | 35.60 | 34.17 | 33.87 | 35.50 | 34.81  |
|                              | 2563 | 35.14        | 34.50 | 34.00 | 32.21 | 30.67 | 33.50 | 33.50 | 33.50 | 33.10 | 32.25 | 31.50 | 32.50 | 33.03  |
|                              | 2564 | 31.75        | 31.50 | 32.80 | 33.50 | 33.50 | 32.88 | 31.45 | 29.36 | 29.12 | 29.50 | 32.73 | 37.50 | 32.13  |
|                              | 2565 | 38.00        |       |       |       |       |       |       |       |       |       |       |       | 38.00  |
|                              |      | (21 ม.ค. 65) |       |       |       |       |       |       |       |       |       |       |       |        |
| ขายปลีกไก่สดทั้งตัว          | 2561 | 62.50        | 62.50 | 62.50 | 62.50 | 62.50 | 62.50 | 63.75 | 67.50 | 66.75 | 62.50 | 62.50 | 62.50 | 63.38  |
| รวมเครื่องใน ตลาด กทม. (คน.) | 2562 | 62.50        | 62.50 | 62.50 | 62.50 | 62.50 | 62.50 | 62.50 | 62.50 | 62.50 | 62.50 | 62.50 | 62.50 | 62.50  |
|                              | 2563 | 62.50        | 62.50 | 62.50 | 62.50 | 62.50 | 63.21 | 65.00 | 65.00 | 65.00 | 65.00 | 65.00 | 63.00 | 63.64  |
|                              | 2564 | 62.50        | 62.50 | 62.50 | 62.50 | 62.50 | 62.50 | 62.50 | 62.50 | 62.50 | 62.50 | 62.50 | 62.50 | 62.50  |
|                              | 2565 | 67.50        |       |       |       |       |       |       |       |       |       |       |       | 67.50  |
|                              |      | (21 ม.ค. 65) |       |       |       |       |       |       |       |       |       |       |       |        |

# กุ้งขาวแวนนาไม

ประจำสัปดาห์ที่ 3 ของเดือนมกราคม 2565 (วันที่ 17 - 21 ม.ค. 65)

|                       | 2560   | 2561    | 2562    | 2563    | 2564<br>(ม.ค. - พ.ย. 64) | ความเคลื่อนไหวของราคา     |
|-----------------------|--|---------|---------|---------|--------------------------|---------------------------|
| <b>ผลผลิต</b>         | 297,111  | 298,343 | 317,839 | 288,765 | 238,376                  | ราคากุ้งขาว ณ ตลาดทะเลไทย |
| กุ้งขาวแวนนาไม (ตัน)  | 286,140  | 285,506 | 304,033 | 245,644 | 226,926                  | <b>สัปดาห์ที่ 3</b>       |
| กุ้งกุลาดำ (ตัน)      | 10,971   | 12,837  | 13,806  | 11,618  | 11,449                   | <b>สัปดาห์ที่ 2</b>       |
| <b>การส่งออก</b>      |  |         |         |         |                          | <b>เพิ่ม/ลด</b>           |
| - ปริมาณ (ตัน)        | 212,313  | 184,845 | 175,195 | 149,485 | 140,635                  | (บาท/กก.)                 |
| - มูลค่า (ล้านบาท)    | 70,473   | 58,237  | 51,331  | 44,463  | 44,895                   | (21 ม.ค. 64)              |
| <b>การนำเข้า</b>      |  |         |         |         |                          | (14 ม.ค. 64)              |
| - ปริมาณ (ตัน)        | 31,634   | 27,814  | 28,270  | 25,061  | 39,984                   | (บาท/กก.)                 |
| - มูลค่า (ล้านบาท)    | 4,199  | 4,223   | 3,859   | 3,125   | 5,692                    | (%)                       |
| <b>แหล่งผลิตสำคัญ</b> | 1. สุราษฎร์ธานี (16 %) 2. นครศรีธรรมราช (10 %) 3. ตรัง (9%)<br>4. ฉะเชิงเทรา (7%) 5. จันทบุรี (6%)                     |         |         |         |                          |                           |
| <b>ที่มา</b>          | (1) ผลผลิต : กรมประมง<br>(2) ส่งออก - นำเข้า : กรมศุลกากร<br>(3) มูลค่าผลผลิต : คำนวณจากปริมาณผลผลิต x ราคาเฉลี่ยรายปี |         |         |         |                          |                           |

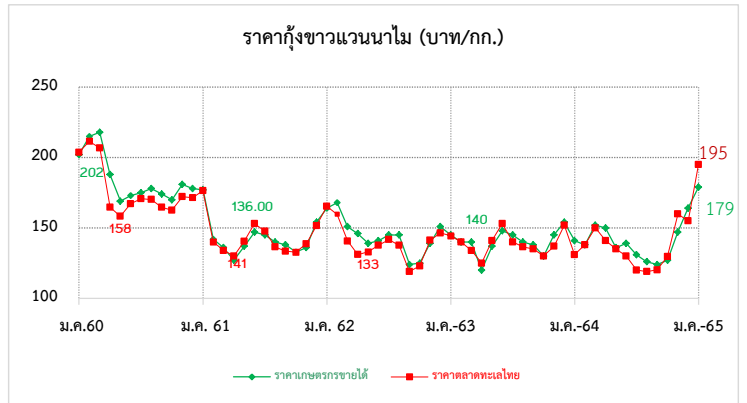

**สถานการณ์**

- ผลผลิตกุ้งขาวเข้าสู่ตลาดทะเลไทยในสัปดาห์นี้ จำนวน 231 ตู ลดลงจากสัปดาห์ก่อน 42 ตู หรือร้อยละ 15.38 (ส.ก่อน 273 ตู)
- ค่าเงินบาทอ่อนส่งผลให้มีการส่งออกเพิ่มขึ้น รวมทั้งการผ่อนคลายมาตรการควบคุม Covid-19 ส่งผลให้การบริโภคภายในประเทศเพิ่มขึ้น
- ในช่วงเดือนพฤศจิกายน - มกราคม เกษตรกรจะลดการผลิตลง เพื่อลดความเสี่ยงในการเพาะเลี้ยงจากมรสุมและโรครระบาด
- ราคากุ้งขาวทุกขนาดปรับตัวสูงขึ้น

**แนวโน้ม**

- การผ่อนคลายมาตรการการควบคุมโรค COVID-19 ให้เปิดร้านอาหารและสถานที่ท่องเที่ยว ส่งผลให้การบริโภคภายในประเทศเพิ่มขึ้น
- คาดว่าราคาทรงตัวและปรับเคลื่อนไหวเล็กน้อยตามความต้องการบริโภค

**มาตรการด้านตลาด : คน.**

- คบท. อนุมัติ (20 พ.ค. 64) เงินช่วยเหลือเกษตรกรผู้เลี้ยงกุ้ง ปี 2564 ดังนี้
  - กิจกรรมเชื่อมโยงการจำหน่ายกุ้ง โดยรัฐช่วยค่าขนส่งส่วนต่างราคาให้เกษตรกร และค่าบริการจัดการในส่วนของการใช้จ่ายดำเนินการด้านการตลาด ผลการเชื่อมโยง 1,240 ตัน
  - กิจกรรมส่งเสริมการบริโภคกุ้ง ผ่านห้างสรรพสินค้า ห้างค้าส่งค้าปลีก จำนวน ๓๐ ครั้ง ผลการรับซื้อกุ้งผ่านห้างสรรพสินค้า 1,517 ตัน

**ความช่วยเหลือผ่านกลไกคณะกรรมการบริหารกองทุนรวมเพื่อช่วยเหลือเกษตรกร**

- อนุมัติ (2 ม.ค. 62) เงินช่วยเหลือเกษตรกรผู้เลี้ยงกุ้ง ปี 2561 ระยะเวลาโครงการ ปี 2561 - 2564
- อนุมัติ (20 พ.ค. 64) เงินช่วยเหลือเกษตรกรผู้เลี้ยงกุ้ง ปี 2564 ระยะเวลาโครงการ ปี 2564 - 2570
- อนุมัติ (20 พ.ค. 64) เงินช่วยเหลือเกษตรกรผู้เลี้ยงกุ้ง ปี 2564 ระยะเวลาโครงการ ปี 2564 - 2570

| ราคากุ้งขาว (บาท/กก.)    | ปี   | ม.ค.   | ก.พ.   | มี.ค.  | เม.ย.  | พ.ค.   | มิ.ย.  | ก.ค.   | ส.ค.   | ก.ย.   | ต.ค.   | พ.ย.   | ธ.ค.   | เฉลี่ย |
|--------------------------|------|--------|--------|--------|--------|--------|--------|--------|--------|--------|--------|--------|--------|--------|
| ราคากุ้งขาว (70 ตัว/กก.) | 2562 | 164.00 | 168.00 | 151.00 | 146.00 | 139.00 | 142.00 | 145.00 | 141.00 | 124.00 | 125.00 | 138.00 | 148.00 | 144.25 |
| ที่เกษตรกรขายได้ : สดก.  | 2563 | 146.00 | 142.00 | 136.00 | 127.00 | 137.00 | 147.00 | 145.00 | 140.00 | 138.00 | 133.00 | 136.00 | 154.00 | 140.08 |
| (เฉลี่ยทั้งประเทศ)       | 2564 | 141.00 | 138.00 | 150.00 | 150.00 | 139.00 | 141.00 | 126.00 | 119.00 | 124.00 | 127.00 | 147.00 | 163.00 | 138.75 |
|                          | 2565 | 179.00 |        |        |        |        |        |        |        |        |        |        |        | 179.00 |
| ราคากุ้งขาว (70 ตัว/กก.) | 2562 | 165.45 | 159.74 | 140.71 | 131.11 | 133.00 | 137.63 | 141.75 | 137.62 | 119.05 | 122.62 | 141.32 | 146.39 | 139.70 |
| ขายส่ง ณ ตลาดทะเลไทย     | 2563 | 144.32 | 140.00 | 133.86 | 130.00 | 140.56 | 153.10 | 147.63 | 136.50 | 133.50 | 132.75 | 138.68 | 151.67 | 140.21 |
|                          | 2564 | 130.53 | 138.33 | 146.52 | 141.88 | 132.22 | 139.76 | 119.00 | 126.00 | 120.24 | 129.17 | 153.00 | 169.25 | 137.16 |
|                          | 2565 | 195.00 |        |        |        |        |        |        |        |        |        |        |        | 195.00 |



กาแฟ

ประจำสัปดาห์ที่ 3 ของเดือนมกราคม 2565 (17 - 21 ม.ค.65)

| รายการ/ปี  | 2561/62  | 2562/63 | 2563/64 | 2564/65* | % Δ         |
|--|--|---------|---------|----------|-------------|
| สต็อกโลกต้นปี (ล้านตัน)  | 2.23   | 2.17    | 2.18    | 1.80     | -17.43      |
| ผลผลิตโลก (ล้านตัน)  | 10.56  | 10.14   | 10.56   | 10.05    | -4.83       |
| - พันธุ์อาราบิกา (53.49%)  | 6.30   | 5.70    | 6.12    | 5.38     | -12.09      |
| - พันธุ์โรบัสตา (46.51%)   | 4.26   | 4.45    | 4.44    | 4.67     | 5.18        |
| การใช้ของโลก (ล้านตัน)   | 9.95   | 9.74    | 9.79    | 9.90     | 1.12        |
| ผลผลิตไทย (ตัน)  | 26,424   | 22,483  | 21,773  | 24,135   | 10.85       |
| - พันธุ์อาราบิกา (43%)   | 8,895  | 11,205  | 9,090   | 10,352   | 13.88       |
| - พันธุ์โรบัสตา (57%)  | 17,528   | 11,278  | 12,682  | 13,783   | 8.68        |
| การใช้ของไทย (ล้านตัน)   | 0.081  | 0.086   | 0.090   | N.A.     | -           |
| ช่วงออกสู่ตลาด   | ต.ค.- มิ.ย. ออกมาก ม.ค.65 = 31.08% ก.พ.65 = 36.78% |         |         |          |             |
| แหล่งผลิตโรบัสตา - ภาคใต้ของไทย :  | ชุมพร (62.64%) ระนอง (23.04%)                      |         |         |          |             |
| แหล่งผลิตอาราบิกา - ภาคเหนือของไทย :   | เชียงใหม่ (43.89%) เชียงราย (30.30%)               |         |         |          |             |
| เนื้อที่ให้ผล (ไร่)  | 258,801  | 224,683 | 228,555 | 234,850  | 2.75        |
| ผลผลิตต่อไร่ (กก.)   | 107  | 100     | 95      | 103      | 8.42        |
| กรอบ WTO - เมล็ดกาแฟ ในโควตา ปริมาณ 5.25 ตัน ภาษี 30% นอกโควตา 90%             |  |         |         |          |             |
| - ผลิตร้อยกัณฑ์กาแฟ ในโควตา ปริมาณ 134 ตัน ภาษี 40% นอกโควตา 49%               |  |         |         |          |             |
| กรอบ AFTA เมล็ดกาแฟดิบ ภาษี 5% เมล็ดกาแฟคั่ว ผลิตร้อยกัณฑ์กาแฟ ภาษี 0%         |  |         |         |          |             |
| การนำเข้า (เมล็ดกาแฟ)  | 2561   | 2562    | 2563    | 2564     |             |
| - ปริมาณ (ตัน)   | 55,416   | 62,657  | 59,650  | 57,966   | } ม.ค.-พ.ย. |
| - มูลค่า (ล้านบาท)   | 4,359  | 3,882   | 3,141   | 3,537    |             |
| การส่งออก (เมล็ดกาแฟ)  |  |         |         |          | } ม.ค.-พ.ย. |
| - ปริมาณ (ตัน)   | 450  | 469     | 291     | 359      |             |
| - มูลค่า (ล้านบาท)   | 61   | 92      | 60      | 73       |             |
| ประเทศคู่ค้า   | สหภาพยุโรป สหรัฐอเมริกา ญี่ปุ่น แคนาดา             |         |         |          |             |
| ประเทศคู่แข่งสำคัญ   | บราซิล เวียดนาม โคลัมเบีย                          |         |         |          |             |
| ที่มา : (1) ผลผลิตโลก , ความต้องการใช้โลก : USDA (2) ผลผลิตไทย, ต้นทุน : สศก.  |  |         |         |          |             |
| (3) ใช้ในประเทศ : ยุทธศาสตร์กาแฟ ปี 2560-2564 (4) นำเข้า - ส่งออก : กรมศุลกากร |  |         |         |          |             |

**สถานการณ์**

ผลผลิตกาแฟโรบัสตาออกสู่ตลาดต่อเนื่อง แต่ไม่เพียงพอต่อความต้องการใช้ของภาคอุตสาหกรรมของประเทศ โดยเกษตรกรจำหน่ายให้กับผู้ค้าท้องถิ่นและโรงงานที่เข้าไปเปิดจุดรับซื้อในพื้นที่ ราคาที่เกษตรกรขายได้เป็นราคาสารกาแฟเฉลี่ย กก.ละ 79.53 บาท ทรงตัวเท่ากับสัปดาห์ที่ผ่านมา

การเคลื่อนไหวของราคา (ราคาเฉลี่ย)

|                       | สัปดาห์นี้  | สัปดาห์ก่อน | % Δ   |
|-----------------------|-------------|-------------|-------|
| เกษตรกรขายได้ (สศก.)  | (21 ม.ค.65) | (14 ม.ค.65) |       |
| - สารกาแฟคละ_โรบัสต้า | 79.53       | 79.53       | -     |
| - สารกาแฟ_อาราบิก้า   | -           | -           | -     |
| ตลาดโลก (ลอนดอน)      |             |             |       |
| - เมล็ดกาแฟโรบัสต้า*  | 75.19       | 77.13       | -2.52 |

\* = ราคาในสัปดาห์นี้ ณ วันที่ 19 ม.ค. 65

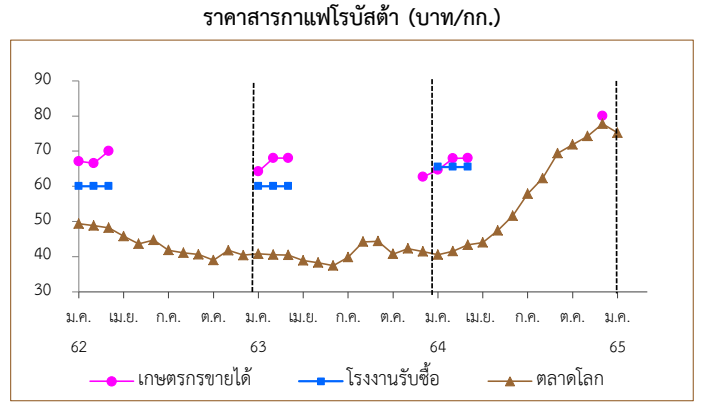

**การเปิดตลาดสินค้ากาแฟตามข้อตกลงเขตการค้าเสรีอาเซียน (AFTA)**

ภายใต้เงื่อนไขและการกำกับดูแลของคณะกรรมการพืชสวน ดังนี้

- 1) ให้นำเข้าเมล็ดกาแฟเพื่อใช้เป็นวัตถุดิบในการแปรรูปเท่านั้น ห้ามจำหน่ายจ่าย โอน เป็นวัตถุดิบในประเทศ
- 2) ช่วงเวลานำเข้า เดือน เม.ย.-พ.ย. เพื่อใช้ในประเทศและผลิตเป็นผลิตภัณฑ์เพื่อส่งออกภายในเดือน ธ.ค.
- 3) ผู้นำเข้าต้องมีประวัติการรับซื้อภายในประเทศย้อนหลัง มีเอกสารแสดงการเป็นโรงงานแปรรูปเกี่ยวกับกาแฟ และมีส่วนสนับสนุนช่วยเหลือเกษตรกรชาวสวนกาแฟด้วย
- 4) ให้ผู้ที่มีสิทธินำเข้าเมล็ดกาแฟรับซื้อเมล็ดกาแฟในประเทศในฤดูกาลถัดไป เป็นปริมาณไม่น้อยกว่า หรือเท่ากับปริมาณที่นำเข้าจริง หรือตามปริมาณเมล็ดกาแฟที่มีจริงในประเทศ โดยจะต้องรับซื้อตามราคาตลาดโลก หรือหากราคาตลาดโลกตกต่ำให้รับซื้อในราคาไม่น้อยกว่า 60 บาท/กก.
- 5) การพิจารณาปริมาณการนำเข้าทั้งหมด ปี 2565 จะพิจารณาเป็นรายปีตามเงื่อนไขที่คณะทำงานพืชกาแฟกำหนด ก่อนเสนอคณะกรรมการพืชสวนพิจารณา







ถั่วเหลือง

ประจำสัปดาห์ที่ 3 ของเดือนมกราคม 2565 (17 - 21 ม.ค.65)

|   | ปี 62        | ปี 63      | ปี 64     | ปี 65   | % Δ         |       |
|---|--------------|------------|-----------|---------|-------------|-------|
| <b>ผลผลิต (ล้านตัน)</b>   |              |            |           |         |             |       |
| พืชน้ำมัน - โลก (USDA)  | 600.250      | 581.000    | 603.750   | 619.170 | 2.55        |       |
| ถั่วเหลือง - โลก (USDA)   | 361.318      | 339.877    | 366.231   | 372.563 | 1.73        |       |
| - ไทย (สศก.) (ตัน)  | 26,283       | 29,497     | 30,287    | 31,099  | 2.68        |       |
| - ถั่วฤดูแล้ง   | 12,134       | 14,401     | 15,253    | 15,662  |             |       |
| - ถั่วฤดูฝน   | 14,149       | 15,096     | 15,034    | 15,437  |             |       |
| <b>มูลค่าผลผลิต (ล้านบาท)</b>   | 420          | 493        | 511       | 524     |             |       |
| <b>ช่วงออกสู่ตลาด - ถั่วฤดูแล้ง (มี.ค.-เม.ย.) 50% - ถั่วฤดูฝน (ก.ย.-พ.ย.) 50%</b> |              |            |           |         |             |       |
| <b>ครัวเรือนเกษตรกร</b>   | 19,056       | 20,157     | 20,157    | 20,157  |             |       |
| <b>พื้นที่ปลูก (ล้านไร่)</b>  | 0.104        | 0.110      | 0.112     | 0.112   |             |       |
| <b>ผลผลิตเฉลี่ย/ไร่ (กก./ไร่)</b>   | 268          | 269        | 271       | 271     |             |       |
| <b>การใช้ (ล้านตัน)</b>   |              |            |           |         |             |       |
| - โลก (USDA)  | 344.160      | 358.350    | 362.830   | 374.930 | 3.33        |       |
| - ไทย   | 3.232        | 4.072      | 3.828     | 3.829   | 0.02        |       |
| <b>สต็อก (ล้านตัน)</b>  | - โลก (USDA) | 114.087    | 95.595    | 99.880  | 95.204      | -4.68 |
| <b>นำเข้า-ส่งออก (กรมศุลกากร)</b>   |              |            |           |         |             |       |
| - นำเข้า (ล้านตัน)  | 3.209        | 4.045      | 3.617     | 3.799   |             |       |
| (ล้านบาท)   | 39,513       | 50,493     | 65,235    | 66,483  |             |       |
| (บาท/กก.)   | 12.31        | 12.48      | 18.04     | 17.50   |             |       |
| - ส่งออก (ตัน)  | 3,199        | 1,718      | 767       | 1,400   |             |       |
| <b>ประเทศคู่ค้า (ปี 63)</b>   |              |            |           |         |             |       |
| ไทยนำเข้าจาก  | บราซิล 69%   | สหรัฐฯ 30% | แคนาดา 1% |         |             |       |
| ไทยส่งออกไป   | ลาว 85%      | กัมพูชา 6% | มัลดีฟ 3% | จีน 2%  | สิงคโปร์ 1% |       |

**1. สถานการณ์ ปี 2565**  
 โลก ผลผลิตสูงขึ้นจากปีก่อนร้อยละ 1.73 และสต็อกคงเหลือลดลงร้อยละ 4.68  
 ไทย คาดว่าพื้นที่เพาะปลูกและปริมาณผลผลิตจะใกล้เคียงกับปีที่ผ่านมา แต่ยังคงไม่เพียงพอกับความต้องการใช้ ต้องนำเข้าประมาณปีละ 3 ล้านตัน

**2. นโยบายและมาตรการนำเข้าเมล็ดถั่วเหลือง ปี 2563-2565**  
 มติคณะกรรมการพืชน้ำมันและน้ำมันพืช (20 พ.ย.62) และมติคณะรัฐมนตรี (3 ธ.ค.62) ดังนี้  
 2.1 WTO เปิดตลาดคราวละ 3ปี ไม่จำกัดปริมาณ ในโควตาภาษีร้อยละ 0 นอกโควตาร้อยละ 80 และบริหารการนำเข้าปีต่อปี(ข้อผูกพันโควตานำเข้าขั้นต่ำ 10,922 ตัน ภายในโควตา20% นอกโควตา80%) โดยการบริหารการนำเข้า ปี 2565 ดังนี้  
 - ผู้มีสิทธินำเข้าในโควตา 8 สมาคม (ส.ผู้ผลิตน้ำมันถั่วเหลืองและรำข้าว ส.ผู้ผลิตอาหารสัตว์ไทย ส.ส่งเสริมผู้ใช้วัตถุดิบอาหารสัตว์ ส.ปศุสัตว์ไทย ส.ผู้ค้าสินค้าเกษตรกับประเทศเพื่อนบ้าน ส.การค้าสินค้าเกษตรและอุตสาหกรรมแปรรูป ส.ผู้ผลิตอาหารสำเร็จรูป และ ส.การค้าผู้ผลิตอาหารจากถั่วเหลืองไทย) กรณีมีผู้ขอเป็นผู้มีสิทธินำเข้ารายใหม่และตัดสิทธิรายเดิมในกรณีผิดสัญญาให้คณะกรรมการกำกับ ดูแล เมล็ดถั่วเหลือง ปี 2563-2565 พิจารณา  
 - ให้ผู้มีสิทธินำเข้าร่วมเมื่อรับซื้อถั่วเหลืองในประเทศทั้งหมด โดยราคารับซื้อขั้นต่ำ ปี 2565 ดังนี้  
 (1) สกัตน้ำมัน ไม่ต่ำกว่า กก.ละ 18.75 บาท ณ โรงนาหรือ กก.ละ 19.50 บาท ณ กทม.  
 (2) ผลิตอาหารสัตว์ ไม่ต่ำกว่า กก.ละ 19.00 บาท ณ โรงนาหรือ กก.ละ 19.75 บาท ณ กทม.  
 (3) แปรรูปอาหาร ไม่ต่ำกว่า กก.ละ 21.00 บาท ณ โรงนาหรือ กก.ละ 21.75 บาท ณ กทม.  
 - ผู้มีสิทธินำเข้าสนับสนุนค่าใช้จ่ายในการรวบรวมเมล็ดถั่วเหลืองให้สหกรณ์การเกษตร/วิสาหกิจชุมชน (ตาม พ.ร.บ.สหกรณ์ พ.ศ.2542 และ พ.ร.บ.ส่งเสริมวิสาหกิจชุมชน พ.ศ.2548 กก.ละ 1 บาท และกรอการค้าอื่นๆ ให้เป็นไปตามข้อผูกพัน ดังนี้  
 2.2 AFTA ไทย-ออสเตรเลีย ไทย-นิวซีแลนด์ ภาษีร้อยละ 0  
 2.3 ไทย-ญี่ปุ่น ไทย-ชิลี อาเซียน-เกาหลี ในโควตา ปริมาณ 10,922 ตัน ภาษีร้อยละ 0 นอกโควตา ภาษีร้อยละ 80  
 2.4 การนำเข้าทั่วไป ภาษีร้อยละ 6 หรือ กก.ละ 0.30 บาท และต้องขออนุญาต

**3. นโยบายการส่งออก ส่งออกได้เสรี ไม่เสียภาษีส่งออก**

**สถานการณ์ปัจจุบัน**  
 ในประเทศ กระทรวงเกษตรและสหกรณ์รายงานว่า ผลผลิตถั่วเหลืองไม่มี ออกสู่ตลาดท้องถิ่น ส่งผลให้ตลาด กทม. ไม่มีสินค้าออกสู่ตลาดเช่นกัน  
**ต่างประเทศ** ราคาสูงขึ้นจากต้นละ 501.62 US\$ ในสัปดาห์ก่อน เป็นต้นละ 523.81 US\$ เนื่องจากความต้องการเพื่อส่งออกของสหรัฐฯ ไปจีนมีปริมาณมากขึ้น รวมทั้งความวิตกเกี่ยวกับปริมาณผลผลิตโลกจะลดลง  
**แนวโน้ม** คาดว่าราคาเมล็ดถั่วเหลืองในตลาดโลกจะมีความผันผวนอย่างมาก จากปัจจัยด้านสภาพอากาศ และปริมาณความต้องการใช้ของจีนที่เป็นผู้ใช้รายใหญ่ที่จะเป็นตัวแปรของราคา

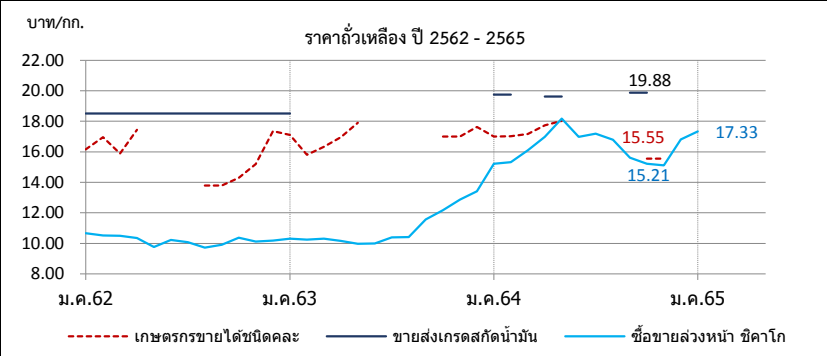

| ราคา บาท/กก.   | ม.ค.   | ก.พ.        | มี.ค.  | เม.ย.  | พ.ค.   | มิ.ย.  | ก.ค.   | ส.ค.   | ก.ย.   | ต.ค.   | พ.ย.   | ธ.ค.   | เฉลี่ย |
|--|--------|-------------|--------|--------|--------|--------|--------|--------|--------|--------|--------|--------|--------|
| <b>1. เกษตรกรขายได้ชนิดละ</b>  |        |             |        |        |        |        |        |        |        |        |        |        |        |
| ปี 2562  | 16.16  | 16.96       | 15.89  | 17.44  | -      | -      | -      | 13.80  | 13.80  | 14.30  | 15.20  | 17.35  | 15.97  |
| 2563   | 17.11  | 15.80       | 16.34  | 16.95  | 17.90  | -      | -      | 16.83  | -      | 17.00  | 17.00  | 17.63  | 16.71  |
| 2564   | 17.00  | 17.02       | 17.17  | 17.73  | 18.03  | -      | -      | -      | -      | -      | 15.55  | 15.50  | 16.86  |
| 2565   | -      | (21 ม.ค.65) | -      | -      | -      | -      | -      | -      | -      | -      | -      | -      | -      |
| <b>2. ขายส่ง กทม. เกรตแปรรูปอาหาร</b>                                    |        |             |        |        |        |        |        |        |        |        |        |        |        |
| ปี 2562  | 19.50  | 19.50       | 19.50  | 19.50  | 19.95  | 20.50  | 20.50  | 20.50  | 20.50  | 20.50  | 20.50  | 20.50  | 20.12  |
| 2563   | 20.50  | -           | -      | -      | -      | -      | -      | -      | -      | -      | -      | -      | 20.50  |
| 2564   | -      | -           | -      | -      | -      | -      | -      | -      | -      | -      | -      | -      | -      |
| 2565   | -      | (21 ม.ค.65) | -      | -      | -      | -      | -      | -      | -      | -      | -      | -      | -      |
| <b>3. ขายส่ง กทม. เกรตผลิตอาหารสัตว์</b>                                 |        |             |        |        |        |        |        |        |        |        |        |        |        |
| ปี 2562  | 18.50  | 18.50       | 18.50  | 18.50  | 18.50  | 18.50  | 18.50  | 18.50  | 18.50  | 18.50  | 18.50  | 18.50  | 18.50  |
| 2563   | 18.50  | -           | -      | -      | -      | -      | -      | -      | -      | -      | -      | -      | 18.50  |
| 2564   | 21.00  | 21.00       | -      | 20.25  | 20.25  | -      | -      | -      | -      | 21.13  | -      | -      | 20.73  |
| 2565   | -      | (21 ม.ค.65) | -      | -      | -      | -      | -      | -      | -      | -      | -      | -      | -      |
| <b>4. ขายส่ง กทม. เกรตสกัดน้ำมัน</b>                                     |        |             |        |        |        |        |        |        |        |        |        |        |        |
| ปี 2562  | 18.50  | 18.50       | 18.50  | 18.50  | 18.50  | 18.50  | 18.50  | 18.50  | 18.50  | 18.50  | 18.50  | 18.50  | 18.50  |
| 2563   | 18.50  | -           | -      | -      | -      | -      | -      | -      | -      | -      | -      | -      | 18.50  |
| 2564   | 19.75  | 19.75       | -      | 19.63  | 19.63  | -      | -      | -      | -      | 19.88  | -      | -      | 19.73  |
| 2565   | -      | (21 ม.ค.65) | -      | -      | -      | -      | -      | -      | -      | -      | -      | -      | -      |
| <b>5. ซื้อขายล่วงหน้าตลาดชิคาโก (US\$ : ton , 1 ton = 36.743 Bushel)</b> |        |             |        |        |        |        |        |        |        |        |        |        |        |
| ปี 2562  | 333.75 | 334.46      | 329.20 | 324.22 | 305.27 | 326.58 | 325.43 | 314.60 | 322.42 | 339.84 | 332.93 | 334.92 | 326.97 |
| 2563   | 337.05 | 325.40      | 319.30 | 309.96 | 309.30 | 318.61 | 328.90 | 332.10 | 366.79 | 387.54 | 419.55 | 443.62 | 349.84 |
| 2564   | 504.27 | 507.78      | 519.84 | 538.44 | 577.66 | 537.32 | 523.53 | 504.00 | 469.40 | 451.99 | 454.55 | 498.38 | 507.26 |
| 2565   | 523.81 | (20 ม.ค.65) | -      | -      | -      | -      | -      | -      | -      | -      | -      | -      | 523.81 |
| <b>6. ซื้อขายล่วงหน้าตลาดชิคาโก</b>                                      |        |             |        |        |        |        |        |        |        |        |        |        |        |
| ปี 2562  | 10.67  | 10.52       | 10.50  | 10.35  | 9.76   | 10.23  | 10.08  | 9.73   | 9.91   | 10.38  | 10.13  | 10.18  | 10.20  |
| 2563   | 10.31  | 10.25       | 10.30  | 10.17  | 9.98   | 9.99   | 10.40  | 10.42  | 11.56  | 12.18  | 12.86  | 13.42  | 10.99  |
| 2564   | 15.22  | 15.32       | 16.09  | 16.98  | 18.17  | 16.97  | 17.19  | 16.79  | 15.61  | 15.21  | 15.11  | 16.82  | 16.29  |
| 2565   | 17.33  | (20 ม.ค.65) | -      | -      | -      | -      | -      | -      | -      | -      | -      | -      | 17.33  |



หอมแดง

ประจำสัปดาห์ที่ 3 ของเดือนมกราคม 2565 (17 - 21 ม.ค.65)

|  |   |         |         |          |           |
|--|---|---------|---------|----------|-----------|
| รายการ   | 2561/62   | 2562/63 | 2563/64 | 2564/65* | % Δ       |
| ผลผลิต <sup>(1)</sup> (ตัน)  | 118,056   | 134,655 | 159,869 | 152,014  | -4.91     |
| แหล่งผลิต <sup>(1)</sup>   | ศรีสะเกษ (54.23%) เชียงใหม่ (18.29%) พะเยา (7.63%)<br>อุตรดิตถ์ (4.86%) เพชรบูรณ์ (3.41%) |         |         |          |           |
| ช่วงผลผลิตออกมาก   | ธ.ค.-เม.ย./ ออกมาก : ม.ค. - มี.ค. = 70.69%  |         |         |          |           |
| พื้นที่ปลูก <sup>(1)</sup> (ไร่)   | 61,203  | 51,924  | 59,754  | 55,361   | -7.35     |
| ผลผลิตเฉลี่ย/ไร่ <sup>(1)</sup> (กก./ไร่)  | 1,929   | 2,593   | 2,675   | 2,746    | 2.65      |
| ใช้ในประเทศ <sup>(2)</sup> (ตัน)   | 109,116   | 134,316 | 136,821 | N.A.     | -         |
| การนำเข้า-ส่งออก <sup>(3)</sup>  | ปี 2561   | ปี 2562 | ปี 2563 | ปี 2564  |           |
| ปริมาณนำเข้า (ตัน)   | 4,577   | 8,824   | 13,941  | 16,654   | ม.ค.-พ.ย. |
| มูลค่านำเข้า (ล้านบาท)   | 158.82  | 301.49  | 413.98  | 276.53   |           |
| ปริมาณส่งออก (ตัน)   | 13,517  | 9,163   | 16,667  | 16,361   |           |
| มูลค่าส่งออก (ล้านบาท)   | 249.30  | 257.33  | 482.66  | 373.81   |           |
| ประเทศที่ส่งออก (ปี 64)  | มาเลเซีย (39%) ศรีลังกา (23%) สิงคโปร์ (20%)  |         |         |          |           |
| ประเทศที่นำเข้า (ปี 64)  | พม่า (73%) อินโดนีเซีย (19%) อินเดีย (8%)   |         |         |          |           |
| ที่มา : <sup>(1)</sup> = สศก.<br><sup>(2)</sup> = ใช้ในประเทศ : จำนวนจากปริมาณผลผลิต + นำเข้า - ส่งออก<br><sup>(3)</sup> = นำเข้า - ส่งออก : กรมศุลกากร<br>* = ประมาณการ |   |         |         |          |           |

ความเคลื่อนไหวของราคา

|                                    | สัปดาห์นี้  | สัปดาห์ก่อน          | Δ     |
|------------------------------------|-------------|----------------------|-------|
| เกษตรกรขายได้ (สศก.)               | (21 ม.ค.65) | (14 ม.ค.65) (บาท/กก) |       |
| - หอมแดงหัวกลางมัดจุกแห้ง 7-15 วัน | 30.45       | 30.45                | -     |
| - หอมแดงสด (สศก.)                  | -           | -                    | -     |
| - หอมแดงสด (ศรีสะเกษ)              | 4-5         | 7-10                 | ↓ 3-5 |
| - หอมแดงสด (เชียงใหม่)             | -           | -                    | -     |

ราคาหอมแดง ณ ตลาด กทม. (บาท : กก.)

|                                  |       |       |         |
|----------------------------------|-------|-------|---------|
| - ขายส่ง หอมแดงเหนื้อมัดจุกใหญ่  | 60.00 | 70.00 | ↓ 10.00 |
| - ขายปลีก หอมแดงเหนื้อมัดจุกใหญ่ | 80.00 | 90.00 | ↓ 10.00 |

การเคลื่อนไหวของราคาหอมแดง (บาท/กก.)

**สถานการณ์**

- ผลผลิตเริ่มออกสู่ตลาดมากต่อเนื่องในพื้นที่ภาคตะวันออกเฉียงเหนือ โดยศรีสะเกษเป็นแหล่งผลิตหลัก สำหรับการซื้อขายชะลอตัวตามความต้องการของตลาดปลายทาง และพ่อค้าท้องถิ่นมีสต็อกหอมแดงแขวนรอจำหน่ายเกือบเต็มแล้ว เกษตรกรบางส่วนจึงเก็บเกี่ยวผลผลิตและแขวนไว้รอราคา

- สัปดาห์นี้ ราคาหอมแดงสดคละ (เกษตรกรขายได้ ณ จ.ศรีสะเกษ) กก.ละ 4-5 บาท ปรับตัวลดลงจากสัปดาห์ที่ผ่านมา เฉลี่ย กก.ละ 4 บาท และอยู่ในเกณฑ์ต่ำ (สศก.) ส่วนราคาหอมแดงหัวกลางมัดจุกแห้ง 7-15 วัน กก.ละ 30.45 บาท ทรงตัวเท่ากับสัปดาห์ที่ผ่านมา

**แนวทางการบริหารจัดการ ปี 2564/65** (คณะอนุกรรมการจัดการ การผลิตและการตลาด กระเทียม หอมแดง หอมหัวใหญ่ และมันฝรั่ง) ดังนี้

- 1) กรมศุลกากร : เข้มงวดปราบปรามการลักลอบนำเข้า
- 2) กรมส่งเสริมสหกรณ์ : สนับสนุนเงินทุนหมุนเวียนเพื่อช่วยระบายผลผลิต
- 3) กรมการค้าภายใน :
  - จัดทำโครงการบริหารจัดการการตลาดพืชหัว ปี 2565 โดยสนับสนุนเงิน คชก. 46.35 ลบ. เพื่อเป็นค่าใช้จ่ายรวบรวม คัดคุณภาพและกระจายผลผลิต อัตราร้อยละ 3 บาท ผล มีจังหวัดเข้าร่วมโครงการ (ระบายหอมแดง) 3 จังหวัด (ศรีสะเกษ ยโสธร เชียงใหม่) ปริมาณรวม 2,337.80 ตัน
  - เชื่อมโยงจำหน่ายผลผลิตให้กับผู้รวบรวม ห้างค้าส่ง ค้าปลีก โรงงานแปรรูป ผู้ส่งออก รวมทั้งซื้อขายล่วงหน้าผ่านสัญญาข้อตกลงมาตรฐานของกรมการค้าภายใน

| ราคา (บาท/กก.)   | ปี/เดือน | ม.ค.  | ก.พ.        | มี.ค. | เม.ย. | พ.ค.  | มิ.ย. | ก.ค.  | ส.ค.  | ก.ย.  | ต.ค.  | พ.ย.  | ธ.ค.   | เฉลี่ย |
|--|----------|-------|-------------|-------|-------|-------|-------|-------|-------|-------|-------|-------|--------|--------|
| หอมแดงหัวกลางมัดจุกแห้ง 7-15 วัน<br>เกษตรกรขายได้ - (สศก.) | 2562     | 25.75 | 23.25       | 8.90  | 8.15  | 15.00 | -     | -     | -     | -     | -     | -     | -      | 15.00  |
|  | 2563     | 29.65 | 28.19       | 28.15 | -     | -     | -     | -     | -     | -     | -     | -     | -      | 28.52  |
|  | 2564     | 42.27 | 25.29       | 23.02 | 23.19 | 24.61 | 26.71 | -     | -     | -     | -     | -     | 35.01  | 28.22  |
|  | 2565     | 30.45 | (21 ม.ค.65) |       |       |       |       |       |       |       |       |       |        |        |
| หอมแดงหัวใหญ่มัดจุก<br>เกษตรกรขายได้ - ศรีสะเกษ            | 2562     | 29.18 | 28.63       | -     | -     | -     | -     | -     | -     | -     | -     | -     | -      | 28.91  |
|  | 2563     | 34.12 | 28.79       | 31.50 | -     | -     | -     | -     | -     | -     | 73.50 | 57.50 | -      | 45.08  |
|  | 2564     | 33.29 | 18.44       | 16.50 | 18.37 | 18.50 | -     | -     | -     | -     | 47.50 | 45.31 | -      | 28.27  |
|  | 2565     | 26.50 | (21 ม.ค.65) |       |       |       |       |       |       |       |       |       |        |        |
| หอมแดงศรีสะเกษ<br>มัดจุกใหญ่<br>ขายส่ง ตลาด กทม.           | 2562     | 43.18 | 42.50       | 42.50 | 37.50 | 32.50 | -     | -     | -     | -     | -     | -     | 72.50  | 45.11  |
|  | 2563     | 60.28 | 42.50       | 42.50 | 42.50 | 46.00 | -     | -     | -     | -     | -     | -     | -      | 46.76  |
|  | 2564     | 70.50 | 27.63       | 24.35 | 20.00 | 20.00 | 20.00 | -     | -     | -     | -     | -     | 80.00  | 37.50  |
|  | 2565     | 60.00 | (21 ม.ค.65) |       |       |       |       |       |       |       |       |       |        |        |
| หอมแดงภาคเหนือ<br>มัดจุกใหญ่<br>ขายส่ง ตลาด กทม.           | 2562     | 43.86 | 42.50       | 42.50 | 42.50 | 42.50 | 47.50 | 62.00 | 82.50 | 82.50 | 82.50 | 82.50 | 76.94  | 60.86  |
|  | 2563     | 60.28 | 42.50       | 42.50 | 42.50 | 46.00 | 61.14 | 72.50 | 72.50 | 72.50 | 72.50 | 91.90 | 113.64 | 65.87  |
|  | 2564     | 70.50 | 27.63       | 25.00 | 25.00 | 25.00 | 33.10 | 35.00 | 35.00 | 51.67 | 65.00 | 70.91 | 80.00  | 45.32  |
|  | 2565     | 60.00 | (21 ม.ค.65) |       |       |       |       |       |       |       |       |       |        |        |

หอมหัวใหญ่

ประจำสัปดาห์ที่ 3 ของเดือนมกราคม 2565 (17 - 21 ม.ค.65)

| รายการ                            | 2561/62  | 2562/63 | 2563/64 | 2564/65* | % r  |
|-----------------------------------|--|---------|---------|----------|------|
| ผลผลิต (ตัน)                      | 34,244   | 42,626  | 34,797  | 37,363   | 7.37 |
| ช่วงผลผลิตออกสู่ตลาด              | ธ.ค.-เม.ย. (ออกมาก ก.พ. : 32.84% , มี.ค. : 51.32%)   |         |         |          |      |
| จังหวัดแหล่งผลิตสำคัญ             | เชียงใหม่ (74.41%) เชียงราย (18.65%)<br>นครสวรรค์ (4.06%) กาญจนบุรี (2.15%) แม่ฮ่องสอน (0.73%) |         |         |          |      |
| พื้นที่ปลูก (ไร่)                 | 10,275   | 10,549  | 8,800   | 9,126    | 3.70 |
| ผลผลิตเฉลี่ย/ไร่ (กก)             | 3,333  | 4,041   | 3,954   | 4,094    | 3.54 |
| ผลผลิตเนื้อที่เก็บเกี่ยว/ไร่ (กก) | 3,422  | 4,055   | 3,955   | 4,109    | 3.89 |

|              |         |         |         |    |
|--------------|---------|---------|---------|----|
| การใช้ (ตัน) | 165,217 | 120,000 | 120,000 | na |
|--------------|---------|---------|---------|----|

|   |
|---|
| นำเข้า (หอมสด พิกัด 0703 10 19 000) ปี 2561 ปี 2562 ปี 2563 ปี 2564 |
|---|

|                    |        |         |        |        |           |
|--------------------|--------|---------|--------|--------|-----------|
| - ปริมาณ (ตัน)     | 89,201 | 143,811 | 92,940 | 41,500 | ม.ค.-พ.ย. |
| - มูลค่า (ล้านบาท) | 541.17 | 861.97  | 635.79 | 511.59 |           |

|   |
|---|
| ส่งออก (หอมสด พิกัด 0703 10 19 000) ปี 2561 ปี 2562 ปี 2563 ปี 2564 |
|---|

|                    |       |       |       |       |           |
|--------------------|-------|-------|-------|-------|-----------|
| - ปริมาณ (ตัน)     | 2,850 | 2,763 | 2,736 | 3,857 | ม.ค.-พ.ย. |
| - มูลค่า (ล้านบาท) | 64.22 | 57.57 | 57.13 | 50.37 |           |

|              |                           |  |  |  |
|--------------|---------------------------|--|--|--|
| ประเทศคู่ค้า | ญี่ปุ่น มาเลเซีย ศรีลังกา |  |  |  |
|--------------|---------------------------|--|--|--|

|  |
|--|
| การจับกุมการลักลอบนำเข้า ปี 2561 ปี 2562 ปี 2563 ปี 2564 |
|--|

|                    |       |        |       |        |           |
|--------------------|-------|--------|-------|--------|-----------|
| - จำนวน (ราย)      | 104   | 188    | 105   | 114    | ม.ค.-พ.ย. |
| - ปริมาณ (ตัน)     | 60.80 | 274.71 | 46.92 | 135.66 |           |
| - มูลค่า (ล้านบาท) | 0.96  | 3.46   | 0.88  | 4.05   |           |

|   |
|---|
| ความเคลื่อนไหวของราคา (บาท/กก.) สัปดาห์นี้ (21 ม.ค.65) สัปดาห์ก่อน (14 ม.ค.65) เพิ่ม/ลด |
|---|

|                                       |
|---------------------------------------|
| ราคาขายส่ง-ขายปลีกตลาด กทม. เบอร์ 0-1 |
|---------------------------------------|

|                         |   |   |   |
|-------------------------|---|---|---|
| ขายส่ง- หอมฯ สั้นปาดทอง | - | - | - |
| ขายส่ง- หอมฯ ฝาง        | - | - | - |
| ขายปลีก-หอมฯ สั้นปาดทอง | - | - | - |
| ขายปลีก-หอมฯ ฝาง        | - | - | - |

ราคาหอมหัวใหญ่ ปี 2561-2564

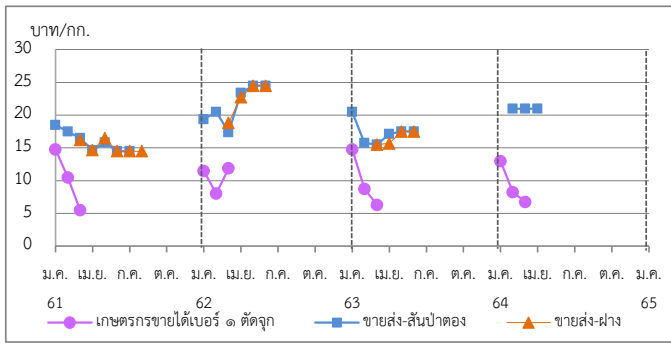

| ราคา (บาท/กก.)                       | ม.ค. | ก.พ.  | มี.ค. | เม.ย. | พ.ค.  | มิ.ย. | ก.ค. | ส.ค. | ก.ย. | ต.ค. | พ.ย. | ธ.ค. | เฉลี่ย |
|--------------------------------------|------|-------|-------|-------|-------|-------|------|------|------|------|------|------|--------|
| เกษตรกรขายได้ * เบอร์ 1 (สศก.)       | 2562 | 11.50 | 8.03  | 11.89 | -     | -     | -    | -    | -    | -    | -    | -    | 10.24  |
|                                      | 2563 | 14.75 | 8.74  | 6.30  | -     | -     | -    | -    | -    | -    | -    | -    | 9.06   |
|                                      | 2564 | 13.00 | 8.25  | 6.75  | -     | -     | -    | -    | -    | -    | -    | -    | 8.66   |
|                                      | 2565 | -     | -     | -     | -     | -     | -    | -    | -    | -    | -    | -    | -      |
| เกษตรกรขายได้ * คละ (สศก.)           | 2562 | -     | -     | 9.00  | 9.70  | -     | -    | -    | -    | -    | -    | -    | 9.35   |
|                                      | 2563 | -     | -     | -     | -     | -     | -    | -    | -    | -    | -    | -    | -      |
|                                      | 2564 | -     | -     | 6.47  | -     | -     | -    | -    | -    | -    | -    | -    | 6.47   |
|                                      | 2565 | -     | -     | -     | -     | -     | -    | -    | -    | -    | -    | -    | -      |
| ขายส่งตลาด กทม. เบอร์ 0-1 สั้นปาดทอง | 2562 | 19.39 | 15.50 | 17.40 | 24.50 | 24.50 | -    | -    | -    | -    | -    | -    | 20.97  |
|                                      | 2563 | 20.50 | 15.76 | 15.50 | 17.12 | 17.50 | -    | -    | -    | -    | -    | -    | 17.31  |
|                                      | 2564 | -     | 21.00 | 21.00 | 21.00 | 21.00 | -    | -    | -    | -    | -    | -    | 21.00  |
|                                      | 2565 | -     | -     | -     | -     | -     | -    | -    | -    | -    | -    | -    | -      |
| ขายส่งตลาด กทม. เบอร์ 0-1 ฝาง        | 2562 | -     | -     | 18.83 | 24.50 | 24.50 | -    | -    | -    | -    | -    | -    | 23.08  |
|                                      | 2563 | -     | -     | 15.50 | 15.69 | 17.50 | -    | -    | -    | -    | -    | -    | 16.55  |
|                                      | 2564 | -     | -     | -     | -     | -     | -    | -    | -    | -    | -    | -    | -      |
|                                      | 2565 | -     | -     | -     | -     | -     | -    | -    | -    | -    | -    | -    | -      |

\*สำนักงานเศรษฐกิจการเกษตรคาดการณ์

**1. สถานการณ์หอมหัวใหญ่ ปี 2564/65**  
 สศก. คาดการณ์ (19 ต.ค.64) เนื้อที่เพาะปลูกเพิ่มขึ้นจากปี 2564 หากสภาพอากาศปกติ และแหล่งผลิตส่วนใหญ่ไม่มีฝนตกในช่วงเพาะกล้าเหมือนปีที่ผ่านมา ทำให้เกษตรกรสามารถขยาย เนื้อที่เพาะปลูกได้มากขึ้น ประกอบกับปริมาณการจัดสรรเมล็ดพันธุ์หอมหัวใหญ่ยังคงเดิม และ หากช่วงปี 2564 สถานการณ์ระบาดของโรคติดเชื้อไวรัสโคโรนา 2019 (COVID-19) เริ่มคลี่คลาย พ่อค้ากลับเข้ามาจับซื้อสินค้าได้เหมือนเดิม เกษตรกรที่เก็บเมล็ดพันธุ์บางส่วนในปีที่แล้วอาจจะนำ เมล็ดพันธุ์มาปลูกเพาะในปีนี้ ส่วนผลผลิตต่อไร่คาดว่าจะเพิ่มขึ้น หากสภาพอากาศหนาวเย็นเอื้ออำนวย ต่อการเจริญเติบโต ไม่มีฝนตกช่วงลงหัวและช่วงเก็บเกี่ยว ส่งผลให้ภาพรวมผลผลิตเพิ่มขึ้น

**2. การนำเข้าตามพันธกรณีระหว่างประเทศ**  
 • WTO มติ ครม. (29 ธ.ค.63) เห็นชอบการเปิดตลาดหอมหัวใหญ่ ปี 2564-66 ตามข้อผูกพัน WTO สำหรับหอมหัวใหญ่ ในโควตา (เฉพาะหอมผง) 764 ตัน ภาษี 27% นอกโควตา 142% / เมล็ดพันธุ์ ในโควตา ปริมาณ 3.15 ตัน ภาษี 30% (เก็บจริง 0) นอกโควตา 218% โดยให้ขุมนุม สหกรณ์หอมหัวใหญ่แห่งประเทศไทย จำกัด เป็นผู้บริหารการนำเข้า ภายใต้การกำกับดูแลของ คณะอนุกรรมการจัดการการผลิตและการตลาดกระเทียมฯ  
 • AFTA ตั้งแต่ 1 ม.ค.53 ภาษีนำเข้าทั้งหมดหัวใหญ่และเมล็ดพันธุ์ลดลงจาก ร้อยละ 5 เหลือ 0 ไม่จำกัดปริมาณนำเข้า โดย คต.ได้กำหนดหลักเกณฑ์การออกหนังสือรับรองและเงื่อนไขการนำเข้า ดังนี้ (1) เป็นนิติบุคคลที่ขึ้นทะเบียนเป็นผู้นำเข้าหอมหัวใหญ่และเมล็ดพันธุ์หอมหัวใหญ่ไว้กับ คต. เป็นรายปี (2) ให้นำเข้าเฉพาะกรณีใช้ในกิจการตนเองในปริมาณที่ไม่เกินปริมาณที่ระบุไว้ในแผนการ นำเข้า (3) ต้องนำเข้าช่วงเดือน ส.ค.-ต.ค. ของแต่ละปี และ (4) ให้นำเข้าทางด่านศุลกากรที่มีด่าน ตรวจพืชและด่านอาหารและยาหรือมีเจ้าหน้าที่ที่มีอำนาจของด่านดังกล่าวปฏิบัติหน้าที่

**3. มาตรการและแนวทางแก้ไขปัญหา ปี 2564-2565**  
 3.1 กำหนดให้หอมหัวใหญ่เป็นสินค้าควบคุม โดยคณะกรรมการกลางว่าด้วยราคาสินค้า และบริการ (กกร.) ได้ออกประกาศ (1 ก.ค. 64) ควบคุมการขนย้ายหอมหัวใหญ่ที่นำเข้าจาก ต่างประเทศ ปี 2564 ตั้งแต่ 400 กก.ขึ้นไป โดยทางบกหรือทางทะเล เข้าหรือออกจากจังหวัด ที่กำหนด 52 จังหวัด ต้องขออนุญาตขนย้าย  
 3.2 เข้มงวดตรวจสอบการลักลอบนำเข้าร่วมกับหน่วยงานที่เกี่ยวข้อง โดยเฉพาะในช่วงผลผลิต ออกสู่ตลาด  
 3.3 คณะอนุกรรมการจัดการการผลิตและการตลาด กระเทียม หอมแดง หอมหัวใหญ่และ มันฝรั่ง ได้มีมติ  
 (1) กรมศุลกากรดำเนินการติดตาม ตรวจสอบ และเข้มงวดในการตรวจจับการลักลอบ นำเข้าสินค้าจากต่างประเทศ การประเมินราคาและการตรวจปล่อยสินค้า รวมทั้งให้นำแบบขออนุญาตขนย้ายตามประกาศ กกร. เป็นเอกสารประกอบการตรวจปล่อยสินค้าออกจากด่านฯ  
 (2) กรมส่งเสริมสหกรณ์และหน่วยงานกระทรวงพาณิชย์ ช่วยระบายนผลผลิตออกนอก แหล่งผลิต โดยผ่านเครือข่ายสหกรณ์  
 (3) หน่วยงานกระทรวงพาณิชย์ร่วมตรวจสอบสต็อกสินค้าของผู้นำเข้า และป้องปราม การกักตุนสินค้าเพื่อเก็งกำไร  
 3.4 แนวทางการแก้ไขปัญหา ปี 2565  
 (1) เชื่อมโยงการซื้อขายระหว่างผู้ประกอบการ ผู้ใช้กระเทียมรายใหญ่ ห้างค้าปลีก-ค้าส่ง กับกลุ่มเกษตรกร โดยใช้สัญญาข้อตกลงมาตรฐานของกรมการค้าภายใน  
 (2) โครงการบริหารจัดการคุณภาพและเชื่อมโยงกระจายผลผลิต (กระเทียม หอมหัวใหญ่ และ หอมแดง) ออกนอกแหล่งผลิต ในอัตราไม่เกินกิโลกรัมละ 3 บาท เป้าหมาย 15,000 ตัน

**สถานการณ์**  
 - คาดการณ์ผลผลิตปี 2564/65 เพิ่มขึ้นจากปีที่ผ่านมา โดยเกษตรกรจะเริ่มเก็บเกี่ยว ผลผลิตและจำหน่ายออกสู่ตลาดในช่วงปลายเดือน ม.ค.65 ราคามีแนวโน้มอยู่ในเกณฑ์ดี ในช่วงต้นฤดู

## สุกร

ประจำสัปดาห์ที่ 3 มกราคม 2565 (วันที่ 17-21 ม.ค. 2565)

|                               | 2561   | 2562    | 2563      | 2564      | 2565          | % Δ   |
|-------------------------------|--|---------|-----------|-----------|---------------|-------|
|                               |  |         |           |           | คาดการณ์      |       |
| <b>ผลผลิตไทย</b>              |  |         |           |           |               |       |
| - สุกรมีชีวิต (ล้านตัว)       | 22.90  | 22.53   | 22.05     | 19.24     | 12.98         | -32.5 |
| - เนื้อสุกร (ล้านตัน)         | 1.70   | 1.69    | 1.65      | 1.35      | 1.35          | 0.0   |
| <b>จำนวนเกษตรกร (ราย)</b>     | 184,717  | 185,688 | 177,908   | 168,529   | 168,529       | 0.0   |
| <b>ใช้ในประเทศ (ล้านตัว)</b>  | 16.81  | 18.29   | 19.29     | 13.53     | 11.98         |       |
| <b>ส่งออก</b>                 |  |         |           |           |               |       |
| - เนื้อสุกร (ตัน)             | 10,340   | 15,155  | 34,637    | 35,224    | (ม.ค.-พ.ย.64) |       |
| มูลค่า (ล้านบาท)              | 2,095  | 2,836   | 4,966     | 5,117     |               |       |
| - สุกรมีชีวิต (ตัว)           | 815,385  | 750,061 | 2,424,004 | 1,048,562 | (ม.ค.-พ.ย.64) |       |
| มูลค่า (ล้านบาท)              | 3,188  | 3,571   | 15,862    | 7,187     |               |       |
| <b>ประเทศคู่ค้า</b>           | สุกรมีชีวิต : กัมพูชา เวียดนาม พม่า ลาว / เนื้อสุกร : ฮองกง ญี่ปุ่น กัมพูชา ลาว พม่า   |         |           |           |               |       |
| <b>นำเข้า</b>                 |  |         |           |           |               |       |
| - เนื้อสุกร (ตัน)             | 391  | 408     | 1,801     | 305       | (ม.ค.-พ.ย.64) |       |
| มูลค่า (ล้านบาท)              | 106  | 104     | 287       | 91        |               |       |
| <b>มูลค่าผลผลิต (ล้านบาท)</b> | 130,981  | 154,890 | 167,300   | 139,101   | (ม.ค.-ธ.ค.64) |       |
| <b>แหล่งผลิตสำคัญ</b>         | 1.ราชบุรี (16.36%) 2.สุพรรณบุรี (4.50%) 3.ชลบุรี (3.99%)<br>4.ลพบุรี (3.92%) 5.พัทลุง (3.84%)  |         |           |           |               |       |
| <b>ที่มา</b>                  | (1) ผลผลิตไทย/ใช้ในประเทศ : กรมปศุสัตว์ (2) นำเข้า - ส่งออก : กรมศุลกากร<br>(3) ต้นทุนการผลิต / แหล่งผลิตสำคัญ : สศก.<br>(4) มูลค่าผลผลิต : ปริมาณผลผลิต x ราคาเฉลี่ยรายปี |         |           |           |               |       |

| <b>สถานการณ์</b> |   |
|------------------|---|
|                  | <p>- ปริมาณผลผลิตลดลงจากสภาวะปกติ เนื่องจากเกษตรกรลดความเสี่ยงของโรคสุกร ขณะที่ความต้องการบริโภคของตลาดภายในประเทศเริ่มลดลง เนื่องจากผู้บริโภคหันไปบริโภคโปรตีนทางเลือกที่มีราคาต่ำกว่าแทน ประกอบกับสมาคมฯ ประกาศตรึงราคาสุกรมีชีวิตหน้าฟาร์มเมื่อวันที่ 17 ม.ค. 65 ส่งผลให้ราคาสุกรมีชีวิตและราคาขายปลีกเนื้อสุกร สัปดาห์นี้ทรงตัวเท่าสัปดาห์ที่ผ่านมา</p> |
| <b>แนวโน้ม</b>   |   |
|                  | <p>- คาดว่า ปริมาณผลผลิตเพียงพอกับความต้องการบริโภคของตลาดในประเทศ และต่างประเทศ</p> <p>- ราคาสุกรมีชีวิตหน้าฟาร์มและราคาขายปลีกเนื้อสุกร มีแนวโน้มทรงตัวในระดับสูง</p>   |

| ความเคลื่อนไหวของราคา           |              |              |          |     |
|---------------------------------|--------------|--------------|----------|-----|
| ราคาสุกร ณ ตลาด กทม.            | สัปดาห์นี้   | สัปดาห์ก่อน  | เพิ่ม/ลด |     |
| (บาท/กก.)                       | (21 ม.ค. 65) | (14 ม.ค. 65) | (บาท/กก) | %   |
| - สุกรมีชีวิตหน้าฟาร์ม          | 110.50       | 110.50       | 0.0      | 0.0 |
| - ส่งสุกรชำแหละ (ผ่าซีก)        | 132.50       | 132.50       | 0.0      | 0.0 |
| - ขายปลีกเนื้อสุกร (ไม่ตัดแต่ง) | 202.50       | 202.50       | 0.0      | 0.0 |
| - ขายปลีกเนื้อสุกร (ตัดแต่ง)    | 212.50       | 212.50       | 0.0      | 0.0 |

**ราคาสุกรมีชีวิตหน้าฟาร์มและราคาขายปลีกเนื้อสุกร (ตัดแต่ง) (บาท/กก.)**

- **แนวทาง/มาตรการกำกับดูแล และแก้ไขปัญหา**
  - **แนวทาง/มาตรการ - คน.** : ประชุมวันที่ 10 พ.ย.64 (สภา)
  - ตรึงราคาจำหน่ายเนื้อสุกร เพื่อลดค่าครองชีพผู้บริโภค ดังนี้
    - ห้างค้าปลีกค้าส่งขนาดใหญ่ จำนวน 5 ห้าง ทุกสาขา จำหน่ายเนื้อสุกร (สะโพก/ไหล่) ไม่เกิน กก.ละ 130 บาทถึงสิ้นเดือน พ.ย.64
    - เชื่อมโยง สพจ. จำหน่ายเนื้อหมู 77 จังหวัด 667 จุด โครงการพาณิชย์ ลดราคา! เพื่อประชาชน Lot 14 จำหน่ายเนื้อสุกร (สะโพก/ไหล่) ไม่เกิน กก.ละ 130 บาท (24 พ.ย. - 31 ธ.ค. 64) ระยะที่ 2 (1 - 31 ม.ค. 65) จำหน่าย กก.ละ 150 บาท เป้าหมาย 467 จุดทั่วประเทศ
    - พาณิชย์จับคู่ช่วยเหลือ - ช้าว เพื่อใช้ข้าวเป็นวัตถุดิบอาหารสัตว์ทางเลือก/ลดต้นทุน 150,000 ตัน
  - ตรึงราคาสุกรมีชีวิตหน้าฟาร์ม กก.ละ 100 - 110 บาท ถึงสิ้นเดือน ก.พ. 65 (ประชุม 21 ม.ค. 65)
- **มาตรการกฎหมาย-กกร.** (5 ม.ค.65)
  - ห้ามส่งออกสุกรมีชีวิต 3 เดือน (6 ม.ค.-5เม.ย.65)
  - กำหนดให้ผู้ครอบครอง สุกรมีชีวิต 500 ตัวขึ้นไป สำหรับซากสุกร 5,000 กก. ขึ้นไป
    1. ให้แจ้งปริมาณการเลี้ยง/ซื้อ/จำหน่าย/คงเหลือ ราคา สถานที่เก็บ/เลี้ยง ภายในวันที่ 10 ม.ค. 65
    2. จัดทำบัญชีคุมแสดงปริมาณการเลี้ยง/ซื้อ/จำหน่าย/คงเหลือ ราคาซื้อ/จำหน่าย ชื่อ/ที่อยู่ผู้ซื้อ ผู้ขาย เป็นรายวันไว้ ณ สถานประกอบการ โดยจัดทำให้แล้วเสร็จ ภายใน 3 วัน
- **กลไกคณะกรรมการนโยบายพัฒนาสุกรและผลิตภัณฑ์**

โดยมี รมว.กช. เป็นประธาน อธ.คน. เป็นกรรมการ ปศ. เป็นเลขานุการ
- **โรคระบาดที่สำคัญในสุกร**

ปศ.ประกาศโรค PRRS ทั้งหมด 11 จังหวัด ได้แก่ หนองคาย ร้อยเอ็ด อุบลราชธานี เลย ตาก พัทลุง สุราษฎร์ธานี นครพนม เพชรบุรีหนองบัวลำภู ศรีสะเกษ (มี.ย. 64)
- **ผลผลิตสุกร ปี 64**

ปศ.ประมาณการผลผลิตสุกรปี 64 เป็น 18 ล้านตัวลดลงจาก 22.66 ล้านตัว (พ.ย.64)
- **คาดการณ์ผลผลิตสุกร ปี 65**

ปศ.ประมาณการผลผลิตสุกรปี 65 เป็น 12.98 ล้านตัว

| ราคา (บาท/กก.)                            | ปี   | ม.ค.   | ก.พ.         | มี.ค.  | เม.ย.  | พ.ค.   | มิ.ย.  | ก.ค.   | ส.ค.   | ก.ย.   | ต.ค.   | พ.ย.   | ธ.ค.   | เฉลี่ย |
|---|------|--------|--------------|--------|--------|--------|--------|--------|--------|--------|--------|--------|--------|--------|
| สุกรมีชีวิตหน้าฟาร์ม (คน.)                | 2561 | 45.79  | 48.30        | 48.26  | 62.56  | 59.31  | 58.17  | 59.60  | 65.41  | 65.10  | 63.98  | 66.95  | 65.17  | 59.05  |
|   | 2562 | 72.50  | 73.50        | 73.50  | 73.50  | 75.05  | 75.50  | 71.30  | 65.50  | 60.26  | 56.55  | 60.66  | 67.39  | 68.77  |
|   | 2563 | 74.86  | 70.45        | 71.50  | 67.60  | 71.28  | 74.45  | 79.82  | 79.50  | 79.50  | 78.10  | 75.08  | 73.50  | 74.64  |
|   | 2564 | 79.20  | 77.06        | 80.63  | 81.50  | 77.39  | 76.93  | 76.20  | 74.93  | 68.26  | 72.61  | 78.59  | 84.20  | 77.29  |
|   | 2565 | 112.50 | (14 ม.ค. 65) |        |        |        |        |        |        |        |        |        |        |        |
| ขายปลีกเนื้อแดง (ตัดแต่ง) ตลาด กทม. (คน.) | 2561 | 115.12 | 119.50       | 115.83 | 136.32 | 133.69 | 132.50 | 132.75 | 140.68 | 136.50 | 132.50 | 137.27 | 133.89 | 130.55 |
|   | 2562 | 145.00 | 147.50       | 147.50 | 147.50 | 155.25 | 157.50 | 150.75 | 142.74 | 137.26 | 133.45 | 138.29 | 146.11 | 145.74 |
|   | 2563 | 156.14 | 152.50       | 147.50 | 145.12 | 147.50 | 152.02 | 161.35 | 157.50 | 157.50 | 154.00 | 146.45 | 144.25 | 151.82 |
|   | 2564 | 151.75 | 146.39       | 151.41 | 152.50 | 146.94 | 142.50 | 139.25 | 136.07 | 128.64 | 134.87 | 147.50 | 158.50 | 144.69 |
|   | 2565 | 212.50 | (14 ม.ค. 65) |        |        |        |        |        |        |        |        |        |        |        |

## ไข่ไก่

ประจำสัปดาห์ที่ 3 ของเดือนมกราคม 2565 (วันที่ 17 - 21 ม.ค. 65)

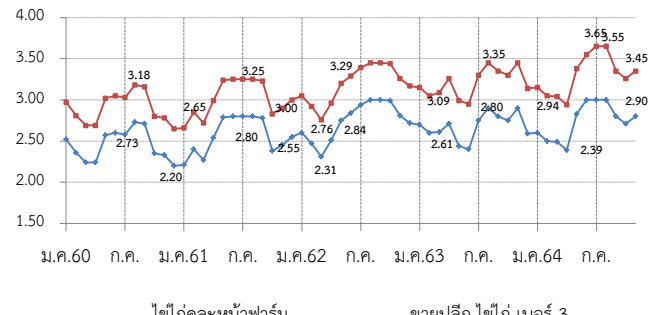
|   | 2561   | 2562    | 2563    | 2564    | 2565    | % Δ          |                                   |  |
|---|--|---------|---------|---------|---------|--------------|-----------------------------------|--|
| <b>ผลผลิต</b>                                   |  |         |         | (ก)     | (ก)     |              | <b>ความเคลื่อนไหวของราคา</b>      |  |
| - แม่ไก่ยืนกรง (ล้านตัว)                        | 54.95  | 49.50   | 49.78   | 50.60   | 51.47   | 1.72         | <b>ราคาเฉลี่ยไข่ไก่ ตลาด กทม.</b> |  |
| - ปริมาณไข่ไก่ (ล้านฟอง)                        | 16,647   | 14,996  | 15,081  | 15,247  | 15,593  | 2.27         | <b>สัปดาห์นี้</b>                 |  |
| <b>จำนวนเกษตรกร</b> (ราย)                       | 117,683  | 132,996 | 135,588 | 135,588 | 135,588 | -            | <b>สัปดาห์ก่อน</b>                |  |
| <b>ใช้ในประเทศ</b> (ล้านฟอง)                    | 16,346   | 14,725  | 14,860  | 15,026  | 15,026  | -            | <b>เพิ่ม/ลด</b>                   |  |
| <b>ส่งออก</b>                                   |  |         |         |         |         |              | (บาท/ฟอง) %                       |  |
| - ปริมาณ (ล้านฟอง)                              | 301  | 271     | 221     | 219.12  | 240.51  | ม.ค.-พ.ย. 64 | - ไข่ไก่คละหน้าฟาร์ม              |  |
| - มูลค่า (ล้านบาท)                              | 997  | 705     | 656     | 762.09  | 740     | ม.ค.-พ.ย. 64 | (21 ม.ค. 64)                      |  |
| <b>ประเทศคู่ค้า :</b> ออสเตรเลีย, สิงคโปร์, ลาว |  |         |         |         |         |              | (14 ม.ค. 64)                      |  |
| <b>นำเข้า</b>                                   |  |         |         |         |         |              | (บาท/ฟอง) %                       |  |
| - ปริมาณ (ล้านฟอง)                              | -  | -       | -       | -       | -       |              | - ไข่ไก่คละหน้าฟาร์ม              |  |
| - มูลค่า (ล้านบาท)                              | -  | -       | -       | -       | -       |              | 2.90                              |  |
|   |  |         |         |         |         |              | 2.90                              |  |
|   |  |         |         |         |         |              | - -                               |  |
|   |  |         |         |         |         |              | - 0.10 -2.82                      |  |
|   |  |         |         |         |         |              | - 1.10 ####                       |  |
|   |  |         |         |         |         |              | - 0.10 -2.47                      |  |
| <b>แหล่งผลิตสำคัญ</b>                           | 1.ฉะเชิงเทรา (14%) 2.นครนายก (10%) 3.ชลบุรี (11%)  |         |         |         |         |              |                                   | <b>ราคาไข่ไก่คละหน้าฟาร์ม และราคาขายปลีก เบอร์ 3 (บาท/ฟอง)</b><br> |
|   | 4.นครปฐม (7%) 5.อยุธยา (6%)  |         |         |         |         |              |                                   |  |
| <b>ที่มา</b>                                    | (1) ผลผลิตไทย/ใช้ในประเทศ : กรมปศุสัตว์ (2) นำเข้า - ส่งออก : กรมศุลกากร                       |         |         |         |         |              |                                   |  |
|   | (3) ต้นทุนการผลิต / แหล่งผลิตสำคัญ : สศก.<br>(4) มูลค่าผลผลิต : ปริมาณผลผลิต x ราคาเฉลี่ยรายปี |         |         |         |         |              |                                   |  |

| <b>สถานการณ์</b>   | <b>มาตรการ</b>   |
|--|--|
| <ul style="list-style-type: none"> <li>- ปริมาณผลผลิตออกสู่ตลาดอย่างต่อเนื่อง เพียงพอต่อความต้องการบริโภคของ</li> <li>- ราคาไข่ไก่คละหน้าฟาร์มปรับลดลงอยู่ที่ ฟองละ 2.90 บาท และราคาขายปลีกเบอร์ 3 ในตลาดสดเขตกรุงเทพฯ อยู่ที่เฉลี่ยฟองละ 3.45 บาท</li> <li>- กรมการค้าภายใน ร่วมกับกบงคกรผู้เลี้ยงไก่ไข่ สหกรณ์ผู้เลี้ยงไก่ไข่ และผู้ประกอบการรายใหญ่ตรึงราคาไข่ไก่คละหน้าฟาร์มอยู่ที่ 2.90 บาท/ฟอง โดยจะทำให้ราคาขายปลีกปรับลดลง 0.10 บาท/ฟอง</li> </ul> | <ul style="list-style-type: none"> <li>- ดำเนินโครงการรักษาเสถียรภาพราคาไข่ไก่ ปี 2564 โดยสนับสนุนเงินค่าบริหารจัดการในการรวบรวมไข่ไก่เพื่อส่งออก อัตราฟองละ 0.50 บาท เป้าหมายไข่ไก่รวมจำนวน 200 ล้านฟอง โดยขอรับเงินจากกองทุนรวมเพื่อช่วยเหลือเกษตรกร วงเงิน 50 ล้านบาท ระยะเวลาส่งออก 3 มี.ค. - ต.ค. 64 (ชะลอโครงการ 2 มิ.ย. 64)</li> <li>- ประสาน สพช. ติดตามสถานการณ์ราคาและพฤติกรรมกรมการค้าภายในไข่ไก่ที่เข้าข่ายความผิดตามกฎหมาย เช่น จำหน่ายราคาสูง/ต่ำเกินสมควร และการกักตุนสินค้า</li> <li>- กำกับดูแลการค้าปลีก ติดตามภาวะการค้าปลีกและราคาขายปลีกในตลาดสด ให้สอดคล้องกับราคาผลผลิตหน้าฟาร์ม รวมทั้งตรวจสอบกำกับดูแลด้านเครื่องชั่ง และการปิดป้ายแสดงราคา</li> <li>- กรมการค้าภายในเชื่อมโยงไข่ไก่ผ่านปั้มน้ำมันและรถ Mobile 7 ล้านฟอง</li> <li>- กรมปศุสัตว์ขอความร่วมมือปลดไก่ที่ 75 สป. เพื่อเพิ่มผลปริมาณไข่ไก่สะสมในระบบการค้าเนื้องานของ Egg Board 21 ธ.ค. 64</li> <li>- ควบคุมการนำเข้าเลี้ยงปูย่าพันธุ์ไก่ไข่ (GP) และแม่พันธุ์ไก่ไข่ (PS) ปี 2564 ดังนี้               <ol style="list-style-type: none"> <li>1. แผนการเลี้ยง GP จำนวน 3,800 ตัว</li> <li>2. แผนการเลี้ยง PS จำนวน 440,000 ตัว และกั้นไว้ที่กรมปศุสัตว์อีก 20,000 ตัว กรณีเกิดปัญหาขาดแคลนพันธุ์สัตว์</li> </ol> </li> </ul> |
| <b>แนวโน้ม</b>   |  |
| <ul style="list-style-type: none"> <li>- จากการขอความร่วมมือองค์กรผู้เลี้ยงไก่ไข่ สหกรณ์ และผู้ประกอบการรายใหญ่ แนวโน้มราคาไข่ไก่ทรงตัวอยู่ที่ 2.90 บาท/ฟอง อย่างไรก็ตามหากสถานการณ์ Covid-19 รุนแรงขึ้นอาจส่งผลกับราคาไข่ไก่ได้</li> </ul>  |  |

| ราคา (บาท/ฟอง)                        | ปี   | ม.ค.         | ก.พ. | มี.ค. | เม.ย. | พ.ค. | มิ.ย. | ก.ค. | ส.ค. | ก.ย. | ต.ค. | พ.ย. | ธ.ค. | เฉลี่ย |
|---------------------------------------|------|--------------|------|-------|-------|------|-------|------|------|------|------|------|------|--------|
| ไข่ไก่คละหน้าฟาร์ม (คน.)              | 2561 | 2.21         | 2.40 | 2.27  | 2.54  | 2.79 | 2.80  | 2.80 | 2.80 | 2.78 | 2.38 | 2.45 | 2.55 | 2.56   |
|                                       | 2562 | 2.60         | 2.47 | 2.31  | 2.51  | 2.75 | 2.84  | 2.94 | 3.00 | 3.00 | 2.99 | 2.81 | 2.72 | 2.75   |
|                                       | 2563 | 2.70         | 2.60 | 2.61  | 2.71  | 2.44 | 2.40  | 2.75 | 2.90 | 2.80 | 2.75 | 2.90 | 2.59 | 2.68   |
|                                       | 2564 | 2.60         | 2.50 | 2.49  | 2.39  | 2.83 | 3.00  | 3.00 | 3.00 | 2.95 | 2.71 | 2.74 | 2.80 | 2.75   |
|                                       | 2565 | 2.90         |      |       |       |      |       |      |      |      |      |      |      | 2.90   |
|                                       |      | (21 ม.ค. 65) |      |       |       |      |       |      |      |      |      |      |      |        |
| ขายปลีกไข่ไก่ เบอร์ 3 ตลาด กทม. (คน.) | 2561 | 2.66         | 2.85 | 2.72  | 2.99  | 3.24 | 3.25  | 3.25 | 3.25 | 3.23 | 2.83 | 2.90 | 3.00 | 3.01   |
|                                       | 2562 | 3.05         | 2.92 | 2.76  | 2.96  | 3.20 | 3.29  | 3.39 | 3.15 | 3.45 | 3.44 | 3.26 | 3.15 | 3.17   |
|                                       | 2563 | 3.15         | 3.05 | 3.09  | 3.26  | 2.99 | 2.95  | 3.30 | 3.45 | 3.35 | 3.30 | 3.45 | 3.14 | 3.21   |
|                                       | 2564 | 3.14         | 3.05 | 3.04  | 2.94  | 3.38 | 3.55  | 3.55 | 3.65 | 3.51 | 3.26 | 3.29 | 3.35 | 3.31   |
|                                       | 2565 | 3.45         |      |       |       |      |       |      |      |      |      |      |      | 3.45   |
|                                       |      | (21 ม.ค. 65) |      |       |       |      |       |      |      |      |      |      |      |        |

## เกลือทะเล

ประจำสัปดาห์ที่ 3 ของเดือนมกราคม 2565 (วันที่ 17 - 21 ม.ค. 65)

|   |           | 2561     | 2562    | 2563    | 2564 (f) | 2565 (f) | ความเคลื่อนไหวของราคา     |  |             |  |                 |  |
|---|-----------|----------|---------|---------|----------|----------|---------------------------|--|-------------|--|-----------------|--|
| ผลผลิต  | (ตัน)     | 632,970  | 686,361 | 632,111 | 535,199  | 666,736  | ราคาเกลือทะเล ณ แหล่งผลิต |  |             |  |                 |  |
| สต็อกยกมา   | (ตัน)     | 200,000  | 200,000 | 200,000 | 200,000  |          |                           |  |             |  |                 |  |
| ใช้ในประเทศ   | (ตัน)     | 642,926  | 565,795 | 440,486 | N/A      |          |                           |  |             |  |                 |  |
| <b>การส่งออก</b>  |           |          |         |         |          |          | <b>สัปดาห์ที่ 3</b>       |  |             |  |                 |  |
|   |           |          |         |         |          |          | (21 ม.ค.65)               |  | (14 ม.ค.65) |  | <b>เพิ่ม/ลด</b> |  |
|   |           |          |         |         |          |          |                           |  | (บาท/ตัน)   |  | (%)             |  |
| - ปริมาณ  | (ตัน)     | 139,709  | 171,378 | 167,521 | 145,919  |          | - เพชรบุรี                |  | 563         |  | 563             |  |
| - มูลค่า  | (ล้านบาท) | 569.56   | 638.95  | 624.10  | 526.17   |          | - สมุทรสาคร               |  | 875         |  | 813             |  |
|   |           |          |         |         |          |          |                           |  | 688         |  | 688             |  |
|   |           |          |         |         |          |          |                           |  | 708         |  | 688             |  |
|   |           |          |         |         |          |          |                           |  | 20          |  | 2.91            |  |
| ประเทศที่ส่งออก : กัมพูชา (26%) พม่า (19%) มาเลเซีย (17%) อื่น ๆ (38%) (ม.ค.-พ.ย. 64) |           |          |         |         |          |          |                           |  |             |  |                 |  |
| <b>การนำเข้า (รวมเกลือทะเล เกลือบริโภค เกลืออื่น ๆ)</b>                               |           |          |         |         |          |          |                           |  |             |  |                 |  |
| - ปริมาณ  | (ตัน)     | 349,665  | 250,812 | 175,896 | 151,603  |          |                           |  |             |  |                 |  |
| - มูลค่า  | (ล้านบาท) | 554.04   | 434.09  | 376.13  | 339.94   |          |                           |  |             |  |                 |  |
|   |           |          |         |         |          |          | (ม.ค.-พ.ย. 64)            |  |             |  |                 |  |
| ประเทศที่นำเข้า : อินเดีย (89%)   |           |          |         |         |          |          |                           |  |             |  |                 |  |
| มูลค่าผลผลิต  | (ล้านบาท) | 1,673.57 | 668.52  | 388.75  | 378.92   |          |                           |  |             |  |                 |  |
|   |           |          |         |         |          |          | (ม.ค.-ธ.ค. 64)            |  |             |  |                 |  |
| <b>ที่มา</b> (1) ผลผลิต : สหกรณ์ฯ (เพชรบุรี สมุทรสาคร สมุทรสงคราม)                    |           |          |         |         |          |          |                           |  |             |  |                 |  |
| (2) ส่งออก - นำเข้า : กรมศุลกากร  |           |          |         |         |          |          |                           |  |             |  |                 |  |
| (3) มูลค่าผลผลิต : คำนวณจากปริมาณผลผลิต x ราคาเฉลี่ยรายปี                             |           |          |         |         |          |          |                           |  |             |  |                 |  |

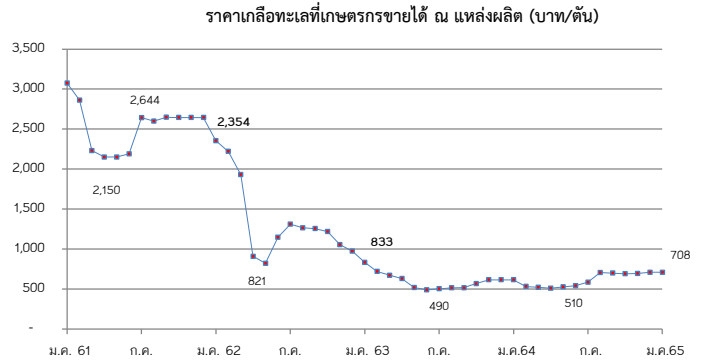

|   |  |
|---|--|
| <p><b>สถานการณ์</b></p> <ul style="list-style-type: none"> <li>- ผลผลิตเกลือทะเลฤดูกาลใหม่ เริ่มทยอยออกสู่ตลาด แต่คุณภาพยังมีความชื้นเจือปน เกษตรกรจึงนำเกลือเก่าที่อยู่ใต้มายังมาจำหน่าย</li> <li>- ราคาเกลือจังหวัดสมุทรสาครปรับสูงขึ้นตันละ 62 บาท หรือปรับสูงขึ้นร้อยละ 7.63 ส่วนจังหวัดเพชรบุรีและสมุทรสงคราม ราคายังทรงตัวเท่ากับสัปดาห์ก่อน</li> </ul> <p><b>แนวโน้ม</b></p> <ul style="list-style-type: none"> <li>- ราคามีแนวโน้มทรงตัวหรือปรับลดลงในระดับหนึ่ง เนื่องจากผู้รับซื้อชะลอการรับซื้อผลผลิต เพื่อรอผลผลิตฤดูกาลใหม่</li> </ul> | <p><b>มาตรการภาครัฐ</b></p> <ul style="list-style-type: none"> <li>- ปี 2564 มติ คณะกรรมการบริหารกองทุนรวมเพื่อช่วยเหลือเกษตรกร (6 ก.ย. 64) เห็นชอบกรอบวงเงินจากกองทุนรวมเพื่อช่วยเหลือเกษตรกร จำนวน 12.57 ล้านบาท ตามที่กรมส่งเสริมการเกษตรขอรับการสนับสนุน เพื่อดำเนินโครงการแก้ไขปัญหาเกลือทะเลปี 2564 โดยการสนับสนุนเงินจ่ายขาดเพื่อชดเชยส่วนต่างราคา ในอัตราไม่เกินตันละ 250 บาท ให้เกษตรกรที่เข้าร่วมโครงการ ที่มีปริมาณเกลือค้างสต็อกปีการผลิต 2562/63 จำนวน 145 ครัวเรือน และคำดำเนินการของหน่วยงานราชการตามที่จ่ายจริงไม่เกินร้อยละ 3 ของวงเงินดำเนินการ ระยะเวลาโครงการ ก.ย. 64 - ม.ค. 65</li> </ul> <p><b>แนวทางการแก้ไขปัญหา</b></p> <ul style="list-style-type: none"> <li>- เชื่อมโยงการจำหน่ายผลผลิตให้กับผู้ใช้โดยตรง อาทิ โรงงานน้ำตาล โรงงานผักผลไม้ดอง และการเพาะเลี้ยงปลาน้ำจืด</li> </ul> |
|---|--|

| ราคาเกลือทะเล ที่เกษตรกรขายได้เฉลี่ย 3 จังหวัด (บาท/ตัน) |       |       |       |       |       |       |       |       |       |       |       |       |        |  |
|--|-------|-------|-------|-------|-------|-------|-------|-------|-------|-------|-------|-------|--------|--|
| ปี   | ม.ค.  | ก.พ.  | มี.ค. | เม.ย. | พ.ค.  | มิ.ย. | ก.ค.  | ส.ค.  | ก.ย.  | ต.ค.  | พ.ย.  | ธ.ค.  | เฉลี่ย |  |
| 2561   | 3,076 | 2,864 | 2,231 | 2,150 | 2,151 | 2,189 | 2,644 | 2,600 | 2,647 | 2,644 | 2,644 | 2,644 | 2,540  |  |
| 2562   | 2,354 | 2,220 | 1,931 | 908   | 821   | 1,147 | 1,310 | 1,264 | 1,255 | 1,219 | 1,054 | 974   | 1,371  |  |
| 2563   | 833   | 719   | 672   | 629   | 519   | 490   | 502   | 515   | 516   | 568   | 615   | 615   | 599    |  |
| 2564   | 615   | 531   | 523   | 518   | 526   | 540   | 584   | 706   | 698   | 690   | 693   | 708   | 611    |  |
| 2565   | 708   |       |       |       |       |       |       |       |       |       |       |       |        |  |
| (21 ม.ค.65)  |       |       |       |       |       |       |       |       |       |       |       |       |        |  |



# กากถั่วเหลือง

## ประจำสัปดาห์ที่ 3 ของเดือนมกราคม 2565 (17 - 21 ม.ค.65)

|   | ปี 62   | ปี 63   | ปี 64   | ปี 65             | % Δ   |
|---|---------|---------|---------|-------------------|-------|
| <b>1. ผลผลิต (ล้านตัน)</b>                                    |         |         |         |                   |       |
| 1.1 วัตถุดิบอาหารสัตว์  |         |         |         | (คาดการณ์ ม.ค.65) |       |
| หมวดโปรตีน - โลก  | 333.250 | 346.660 | 348.700 | 359.910           | 3.21  |
| 1.2 กากถั่วเหลือง - โลก                                       | 234.010 | 245.589 | 248.124 | 255.929           | 3.15  |
| 1.3 กากถั่วเหลือง - ไทย                                       | 1.562   | 2.025   | 2.022   | 2.110             | 4.37  |
| - จากเมล็ดในประเทศ  | 0.015   | 0.011   | 0.010   | 0.010             |       |
| - จากเมล็ดนำเข้า  | 1.547   | 2.014   | 2.012   | 2.100             |       |
| <b>2. มูลค่าผลผลิตไทย (ล้านบาท)</b>                           |         |         |         |                   |       |
|   | 22,647  | 26,619  | 27,107  | 28,291            |       |
| <b>3. การใช้ (ล้านตัน)</b>                                    |         |         |         |                   |       |
| 3.1 โลก   | 229.643 | 240.677 | 244.681 | 251.234           | 2.68  |
| 3.2 ไทย   | 4.213   | 4.303   | 4.366   | 4.533             | 3.82  |
| <b>4. สต็อก - โลก (ล้านตัน)</b>                               |         |         |         |                   |       |
|   | 14.933  | 14.257  | 12.629  | 12.428            | -1.59 |
| <b>5. นำเข้า-ส่งออก (ม.ค.- พ.ย.64) (ประมาณการ)</b>            |         |         |         |                   |       |
| - นำเข้า (ล้านตัน)  | 3.208   | 2.645   | 2.644   | 2.500             |       |
| (ล้านบาท)   | 38,771  | 31,579  | 41,759  | 42,500            |       |
| (บาท/กก.)   | 12.09   | 11.94   | 15.80   | 17.00             |       |
| - ส่งออก (ตัน)  | 51,658  | 50,843  | 100,604 | 178,000           |       |
| <b>ประเทศคู่ค้า (ปี 63)</b>                                   |         |         |         |                   |       |
| ไทยนำเข้าจาก: บราซิล 84% อาร์เจนตินา 13% ปารากวัย 3%          |         |         |         |                   |       |
| ไทยส่งออกไป: ลาว 49% กัมพูชา 49% เมียนมาร์ 3%                 |         |         |         |                   |       |
| ที่มา : 1.1, 1.2, 3.1, 4. กระทรวงเกษตรสหรัฐฯ (USDA)           |         |         |         |                   |       |
| : 1.3 โรงงานสกัดน้ำมันแฉงตามบันทึกข้อตกลงรับซื้อกากถั่วเหลือง |         |         |         |                   |       |
| : 3.2 กรมศุลกากร (กรณีใช้ข้าวโพดฯ มาก)                        |         |         |         |                   |       |
| : 5. กรมศุลกากร   |         |         |         |                   |       |

**1. สถานการณ์ ปี 2565**  
 โลก ผลผลิตเพิ่มขึ้นจากปีก่อนร้อยละ 3.15 ความต้องการใช้เพิ่มขึ้นร้อยละ 2.68 และสต็อกโลกลดลงร้อยละ 1.59  
 ไทย ผลผลิตมีแนวโน้มเพิ่มขึ้นใกล้เคียงกับปีที่ผ่านมา โดยความต้องการใช้เพิ่มขึ้นจากปีก่อนร้อยละ 3.82

**2. นโยบายและมาตรการนำเข้า พิกัด 2304.00.90 รหัสสถิติ 001** เพื่อใช้ในอุตสาหกรรมผลิตเป็นวัตถุดิบอาหารสัตว์  
**ปี 2564-2566** มติ ครม. 6 ต.ค.63 มติคณะ กก.นโยบายอาหาร 27 ส.ค.63  
 ไม่จำกัดปริมาณและช่วงเวลานำเข้า ดังนี้  
 (1) WTO (ตามข้อผูกพัน ปริมาณโควตานำเข้า 230,559 ตัน ภาษีในโควตา 20% นอกโควตา 133%)  
 - ในโควตา ภาษีร้อยละ 2 ผู้มีสิทธินำเข้าในโควตา รวมทั้งสิ้น 11 ราย (ส.ผู้ผลิตอาหารสัตว์ไทย ส.ผู้ผลิตไก่เพื่อส่งออกไทย ส.ผู้เลี้ยงไก่เนื้อเพื่อการส่งออก ส.ผู้เลี้ยงเป็ดเพื่อการค้าและการส่งออก ส.ปศุสัตว์ไทย ส.ส่งเสริมการเลี้ยงไก่ฯ ส.ผู้เลี้ยงสุกรแห่งชาติ ส.ส่งเสริมผู้ใช้วัตถุดิบอาหารสัตว์ ชุมนุมสหกรณ์โคนมแห่งประเทศไทย ส.พ่อค้าพืชผลไทย และ ส.การค้าสินค้าเกษตรและอุตสาหกรรมแปรรูป) และให้ผู้มีสิทธินำเข้าสนับสนุนรับซื้อกากถั่วเหลืองที่ผลิตจากเมล็ดถั่วเหลืองในประเทศของโรงงานสกัดน้ำมันพืชทั้งหมดในราคาไม่ต่ำกว่าขั้นต่ำที่กำหนด กก.ละ 15.46 บาท (ปี 63 ซึ่งสอดคล้องกับราคาปรับขึ้นต่ำเมล็ดถั่วเหลืองเกรดสกัดน้ำมัน ที่คณะกรรมการพืชน้ำมันและน้ำมันพืชกำหนด กก.ละ 19.50 บาท) - นอกโควตา ภาษีร้อยละ 119  
 (2) อาเซียน (AFTA) ,ไทย-ออสเตรเลีย (TAFTA), ไทย-นิวซีแลนด์ (TNZCEP) ภาษีร้อยละ 0  
 (3) ไทย-ญี่ปุ่น (JTEPA) , อาเซียน-เกาหลี (AKFTA) , ไทย-ชิลี (TCFTA)  
 ในโควตา ภาษีร้อยละ 0 นอกโควตา ภาษีร้อยละ 119  
 (4) ไทย-ลาว (Laos - Thailand PTA) ในโควตา ภาษีร้อยละ 10 นอกโควตา ภาษีร้อยละ 119  
 (5) การนำเข้าจากประเทศนอกความตกลง ภาษีร้อยละ 6 ค่าธรรมเนียมพิเศษต้นละ 2,519 บาท

**3. นโยบายการส่งออก** ครม.มีมติ (12 เม.ย.59) และระเบียบ พณ. ( 5 ต.ค.59) ให้ส่งออกกากถั่วเหลืองได้ 20% ของปริมาณกากถั่วเหลืองที่ผลิตได้จากเมล็ดถั่วเหลืองนำเข้า ตามมติคณะกรรมการพิจารณาการส่งออกกากถั่วเหลืองไปนอกราชอาณาจักร (รองอธิบดี คต.ที่กำกับดูแลกองบริหารสินค้าตกกลาง เป็นประธาน)  
ยอดการจัดสรรส่งออก ปี 2564 จำนวน 4 รายรวม 309,249.77 ตัน และช่วง ม.ค.- พ.ย.64 ส่งออกกากถั่วเหลือง 178,000 ตัน คิดเป็น 57.56% ของยอดจัดสรรส่งออกทั้งสิ้น  
 ปี 2565 จำนวน 4 ราย รวม 353,419.72 ตัน

**สถานการณ์ปัจจุบัน**  
**ในประเทศ** ราคาจากจากเมล็ดนำเข้าและกากนำเข้าสูงขึ้นจาก กก.ละ 17.20 บาทและ 16.75 บาท เป็น กก.ละ 17.70 บาทและ 17.25 บาท ตามลำดับ เนื่องจากต้นทุนเมล็ดถั่วเหลืองนำเข้าที่เป็นวัตถุดิบมีราคาสูงขึ้น  
**ต่างประเทศ** ราคาตกลงจากต้นละ 467.04 US\$ ในสัปดาห์ก่อนเหลือต้นละ 441.80 US\$ เนื่องจากความวิตกกังวลเกี่ยวกับภาวะเศรษฐกิจจากเงินเฟ้อและปัญหาการเมืองระหว่างรัสเซียและยูเครน  
**แนวโน้ม** คาดว่าภาวะการค้ำกักถั่วเหลืองตลาดโลกจะค่อนข้างผันผวน โดยมีปัจจัยจากความต้องการใช้ของผู้ใช้รายใหญ่ของโลก

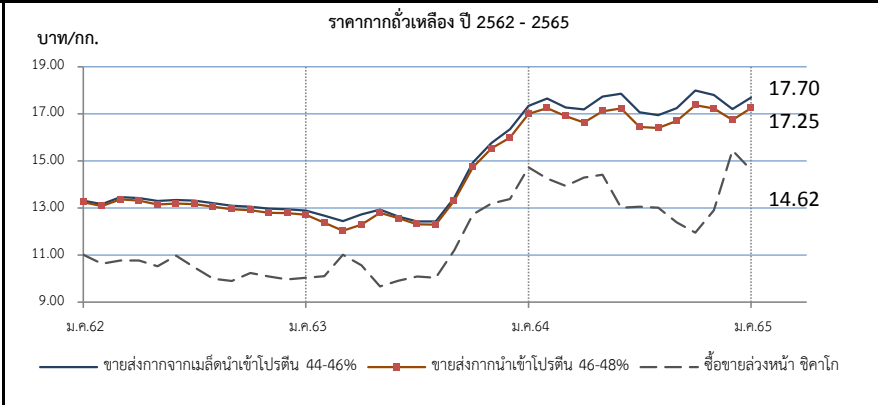

# ปลาป่น

## ประจำสัปดาห์ที่ 3 ของเดือนมกราคม 2565 (17 - 21 ม.ค.65)

| ผลผลิต (ล้านตัน)  | ปี 62         | ปี 63        | ปี 64       | ปี 65                  | % Δ                        |               |
|---|---------------|--------------|-------------|------------------------|----------------------------|---------------|
| - โลก   | 4.76          | 4.62         | 4.80        | 4.84 (คาดการณ์ ม.ค.65) | 0.83                       |               |
| - ไทย (ผู้ผลิตปลาป่นไทย)  | 0.25          | 0.28         | 0.29        | 0.29                   |                            |               |
| แหล่งวัตถุดิบ : ปลาเป็ด (เรือ) 42% รังทูน่า/ซูริมิ 25% เศษเหลืออื่น 32% |               |              |             |                        |                            |               |
| สัดส่วนการผลิต : โปรตีน 60% ขึ้นไป ร้อยละ 45                            |               |              |             |                        |                            |               |
| โปรตีนต่ำกว่า 60% ร้อยละ 55   |               |              |             |                        |                            |               |
| การใช้ (ล้านตัน)  |               |              |             |                        |                            |               |
| - โลก   | 5.22          | 5.13         | 5.39        | 5.22                   | -3.15                      |               |
| - ไทย (กรมปศุสัตว์)   | 0.63          | 0.62         | 0.63        | 0.66                   | 4.52                       |               |
| สต็อกโลก (ล้านตัน)  | 0.26          | 0.23         | 0.21        | 0.21                   |                            |               |
| มูลค่าผลผลิตไทย (ล้านบาท)   | 8.295         | 8.354        | 8.383       | 8.383                  |                            |               |
| นำเข้า-ส่งออก (ตัน)   |               |              |             |                        | (ม.ค.- พ.ย.64) (ประมาณการ) |               |
| - นำเข้า  | 50,664        | 52,979       | 69,452      | 70,000                 |                            |               |
| - ส่งออก  | 107,680       | 152,147      | 112,843     | 120,000                |                            |               |
| ประเทศคู่ค้า (ปี 63)  |               |              |             |                        |                            |               |
| - นำเข้า  | เมียนมาร์ 52% | เวียดนาม 16% | สหรัฐฯ 7%   | อินเดีย 5%             | ชิลี 5%                    | ฟิลิปปินส์ 4% |
| - ส่งออก  | จีน 55%       | เวียดนาม 20% | ญี่ปุ่น 15% | บังคลาเทศ 7%           | ไต้หวัน 2%                 |               |

**1. การผลิต ปี 2565**

- โลก USDA ผลผลิตสูงขึ้นจากปีก่อนร้อยละ 0.83 ความต้องการใช้ลดลงร้อยละ 3.15 และสต็อกใกล้เคียงกับปีก่อน
- ไทย ผู้ผลิตปลาป่นไทย คาดการณ์ปริมาณผลผลิตจะใกล้เคียงเมื่อเทียบกับปีก่อน

เนื่องจากจำเป็นต้องบริหารจัดการวัตถุดิบอย่างยั่งยืนจากการทำประมงที่ถูกกฎหมาย มีการรายงานและการควบคุมที่ดี (Non-IUU) ใช้เครื่องมือทำประมงที่เป็นมิตรกับสิ่งแวดล้อม ตรวจสอบย้อนกลับได้

**2. นโยบายและมาตรการนำเข้า** กำหนดครวละ 3 ปี โดยปี 2564-2566 นำเข้าได้ไม่จำกัด ปริมาณ ตามมติ กก.นโยบายอาหาร (27 ส.ค.63) และ มติ ครม. (6 ต.ค.63) ดังนี้

|  |  |   |
|--|--|---|
| 2.1 AFTA / FTA ไทย-นิวซีแลนด์ ไทย-ออสเตรเลีย   | ภาษี 0%  | } โปรตีน 60% ขึ้นไป และ โปรตีนต่ำกว่า 60% |
| อาเซียน-จีน (เว้นพม่า) อาเซียน-ออสเตรเลีย-นิวซีแลนด์ ไทย-ชิลี ไทย-ญี่ปุ่น สิทธิพิเศษ(DFQF) |  |   |
| 2.2 AKFTA อาเซียน-เกาหลี   | ภาษี 5%  |   |
| 2.3 FTA อาเซียน-ฮ่องกง   | โปรตีน 60% ขึ้นไป ภาษี 10% โปรตีนต่ำกว่า 60% ภาษี 7% | ปี 64-65 ปี 66 ภาษี 8% ปี 66 ภาษี 5%      |
| 2.4 จากประเทศนอกความตกลง   | โปรตีน 60% ขึ้นไป ภาษี 15% โปรตีนต่ำกว่า 60% ภาษี 6% |   |

การนำเข้าปลาป่นโปรตีน 60% ↑ ไม่จำกัดปริมาณนำเข้า ส่วนโปรตีน 60% ↓ ต้องขออนุญาตนำเข้า

**3. นโยบายส่งออก** เป็นสินค้าที่กำหนดมาตรฐานและด่านส่งออก โดยต้องจดทะเบียนผู้ส่งออก สินค้ามาตรฐานกับกรมการค้าต่างประเทศ

**สถานการณ์**

ในประเทศ ราคาปลาเป็ดและปลาป่นทรงตัวเท่าสัปดาห์ก่อนทุกเกรด

คุณภาพ

ต่างประเทศ ราคาปลาป่นตลาดเปรูทรงตัวที่ต้นละ 1,560 US\$

ภาวะการซื้อขายค่อนข้างชะลอตัว และโควตาการจับปลาของเปรูเหลืออีกไม่มากนัก รวมทั้งได้ทำการซื้อขายล่วงหน้าไปแล้ว

แนวโน้ม คาดว่าราคาปลาป่นในประเทศและต่างประเทศมีแนวโน้มอยู่ในระดับสูง จากความต้องการใช้ที่มีอย่างสม่ำเสมอ

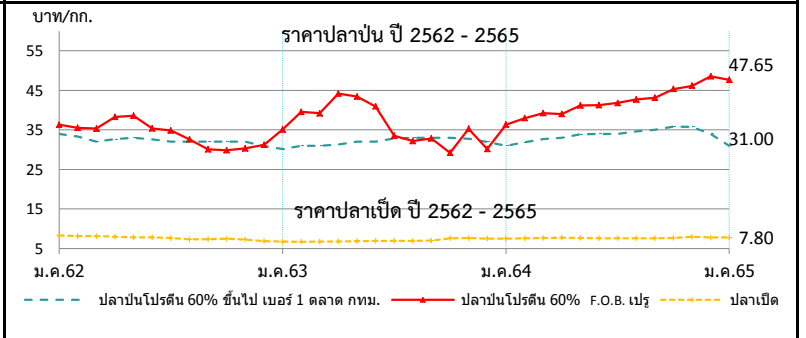

| ราคา (บาท/กก.)  | ม.ค.  | ก.พ.  | มี.ค.       | เม.ย. | พ.ค.  | มิ.ย. | ก.ค.  | ส.ค.  | ก.ย.  | ต.ค.  | พ.ย.  | ธ.ค.  | เฉลี่ย |
|---|-------|-------|-------------|-------|-------|-------|-------|-------|-------|-------|-------|-------|--------|
| <b>1. ปลาเป็ด (สด) : โรงงานปลาป่นรับซื้อ</b>                  |       |       |             |       |       |       |       |       |       |       |       |       |        |
| 2562  | 8.30  | 8.14  | 8.12        | 7.99  | 7.86  | 7.87  | 7.65  | 7.31  | 7.38  | 7.50  | 7.30  | 6.89  | 7.69   |
| 2563  | 6.75  | 6.73  | 6.75        | 6.80  | 6.85  | 6.97  | 6.97  | 6.97  | 6.99  | 7.59  | 7.64  | 7.55  | 7.05   |
| 2564  | 7.54  | 7.58  | 7.67        | 7.73  | 7.67  | 7.63  | 7.63  | 7.63  | 7.63  | 7.68  | 7.98  | 7.80  | 7.68   |
| 2565  | 7.80  |       |             |       |       |       |       |       |       |       |       |       | 7.80   |
|   |       |       | (21 ม.ค.65) |       |       |       |       |       |       |       |       |       |        |
| <b>2. ปลาป่น โปรตีน 60% ขึ้นไป เบอร์ 1</b>                    |       |       |             |       |       |       |       |       |       |       |       |       |        |
| 2562  | 34.00 | 33.35 | 32.00       | 32.67 | 33.00 | 32.58 | 32.00 | 32.00 | 32.00 | 32.00 | 32.00 | 30.89 | 32.37  |
| 2563  | 30.14 | 31.00 | 31.00       | 31.33 | 32.00 | 32.00 | 32.86 | 33.00 | 33.00 | 33.00 | 32.79 | 31.95 | 32.01  |
| 2564  | 31.00 | 31.89 | 32.70       | 33.00 | 33.94 | 34.00 | 34.00 | 34.67 | 35.00 | 35.83 | 35.77 | 34.00 | 32.93  |
| 2565  | 34.00 |       |             |       |       |       |       |       |       |       |       |       | 34.00  |
|   |       |       | (21 ม.ค.65) |       |       |       |       |       |       |       |       |       |        |
| <b>3. ปลาป่น โปรตีน ต่ำกว่า 60% เบอร์ 1</b>                   |       |       |             |       |       |       |       |       |       |       |       |       |        |
| 2561  | 37.00 | 37.00 | 37.00       | 35.47 | 34.38 | 33.00 | 33.00 | 33.73 | 35.00 | 34.71 | 32.59 | 31.28 | 34.51  |
| 2562  | 31.00 | 30.35 | 29.00       | 29.67 | 30.00 | 29.58 | 29.00 | 29.00 | 29.00 | 29.00 | 29.00 | 27.89 | 29.37  |
| 2563  | 27.14 | 28.00 | 28.00       | 28.33 | 29.00 | 29.00 | 29.86 | 30.00 | 30.00 | 30.00 | 29.79 | 28.95 | 29.01  |
| 2564  | 28.00 | 28.89 | 29.70       | 30.00 | 30.94 | 31.00 | 31.00 | 31.67 | 32.00 | 32.83 | 32.77 | 31.00 | 30.82  |
| 2565  | 31.00 |       |             |       |       |       |       |       |       |       |       |       | 31.00  |
|   |       |       | (21 ม.ค.65) |       |       |       |       |       |       |       |       |       |        |
| <b>4. ปลาป่น โปรตีน 60% ขึ้นไป เบอร์ 2</b>                    |       |       |             |       |       |       |       |       |       |       |       |       |        |
| 2562  | 31.00 | 30.32 | 29.00       | 29.67 | 30.00 | 29.58 | 29.00 | 29.00 | 29.00 | 29.00 | 29.00 | 27.89 | 29.37  |
| 2563  | 27.14 | 28.00 | 28.00       | 28.33 | 29.00 | 29.00 | 29.86 | 30.00 | 30.00 | 30.00 | 30.00 | 29.95 | 29.11  |
| 2564  | 29.00 | 29.89 | 30.70       | 31.00 | 31.94 | 32.00 | 32.00 | 32.67 | 33.00 | 33.83 | 33.77 | 32.00 | 31.82  |
| 2565  | 32.00 |       |             |       |       |       |       |       |       |       |       |       | 32.00  |
|   |       |       | (21 ม.ค.65) |       |       |       |       |       |       |       |       |       |        |
| <b>5. ปลาป่น โปรตีน 65% F.O.B. ตลาดเปรู (เหรียญสหรัฐ/ตัน)</b> |       |       |             |       |       |       |       |       |       |       |       |       |        |
| 2562  | 1,230 | 1,223 | 1,200       | 1,295 | 1,307 | 1,290 | 1,275 | 1,142 | 1,060 | 1,060 | 1,077 | 1,112 | 1,189  |
| 2563  | 1,242 | 1,360 | 1,437       | 1,460 | 1,460 | 1,415 | 1,148 | 1,111 | 1,130 | 1,209 | 1,248 | 1,278 | 1,292  |
| 2564  | 1,305 | 1,364 | 1,375       | 1,343 | 1,419 | 1,416 | 1,383 | 1,390 | 1,407 | 1,460 | 1,504 | 1,560 | 1,411  |
| 2565  | 1,560 |       |             |       |       |       |       |       |       |       |       |       | 1,560  |
|   |       |       | (20 ม.ค.65) |       |       |       |       |       |       |       |       |       |        |
| <b>6. ปลาป่น โปรตีน 60% F.O.B. ตลาดเปรู (คิดเป็นเงินบาท)</b>  |       |       |             |       |       |       |       |       |       |       |       |       |        |
| 2562  | 36.31 | 35.52 | 35.32       | 38.27 | 38.58 | 35.40 | 34.86 | 32.61 | 30.08 | 29.88 | 30.30 | 31.22 | 34.03  |
| 2563  | 35.11 | 39.54 | 39.23       | 44.21 | 43.42 | 40.95 | 33.52 | 32.18 | 32.88 | 29.22 | 35.31 | 30.20 | 36.31  |
| 2564  | 36.35 | 37.98 | 39.28       | 39.04 | 41.21 | 41.27 | 41.81 | 42.72 | 43.14 | 45.35 | 46.16 | 48.59 | 41.91  |
| 2565  | 47.65 |       |             |       |       |       |       |       |       |       |       |       | 47.65  |
|   |       |       | (20 ม.ค.65) |       |       |       |       |       |       |       |       |       |        |

ที่มา : 1. สมาคมผู้ผลิตปลาป่นไทย 2-4 กรมการค้าภายใน, 5-6 www.cmegroup.com