

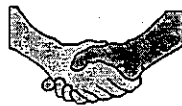

เดือนกรกฎาคม และแนวโน้มเดือนสิงหาคม 2546



สำนักส่งเสริมการค้าสินค้าเกษตร

25 สิงหาคม 2546

## สารบัญ

	หน้า
สถานการณ์สินค้าเกษตร	
ภาพรวม	1
สถานการณ์รายกลุ่มสินค้า	1
การช่วยเหลือด้านการตลาดสินค้าเกษตรของ คชก.	6
ราคาเป้าหมายนำ	10
ข้อมูลรายสินค้า	
กลุ่มสินค้าผลิตเพื่อส่งออก	
1. ข้าว	11
2. มันสำปะหลัง	24
3. ยางพารา	27
4. กาแฟ	29
5. ไม้เนื้อ	32
6. กุ้งกุลาดำ	34
7. ลำไย	36
8. เงาะ	40
9. มังคุด	43
10. ทูเรียน	47
11. สับปะรด	50
กลุ่มสินค้าผลิตเพื่อบริโภคภายในประเทศ	
12. ข้าวโพดเลี้ยงสัตว์	52
13. ปาล์มน้ำมัน	55
14. มะพร้าว	62
15. สุกกร	68
16. ไข่ไก่	70
17. เกล็ดทะเล	73

	หน้า
กลุ่มสินค้าที่ต้องนำเข้า	
18. ถั่วเหลือง	75
19. กากถั่วเหลือง	78
20. ปลาป่น	81
อัตราแลกเปลี่ยนเงินดอลลาร์สหรัฐ	84

# สรุปสถานการณ์สินค้าเกษตร

## เดือนกรกฎาคม และแนวโน้มเดือนสิงหาคม 2546

### 1. ภาพรวม

#### 1.1 การผลิต

การเก็บเกี่ยวพืชผลเกษตรที่สำคัญในช่วงเดือนกรกฎาคม 2546 ได้แก่ ข้าวนาปรัง ผลผลิตออกสู่ตลาดในปริมาณไม่มากนัก ในขณะที่ความต้องการของตลาดยังมืออย่างต่อเนื่อง สินค้ามันสำปะหลังเป็นช่วงปลายฤดูการผลิต ผลผลิตออกสู่ตลาดน้อย ส่วนพืชน้ำมัน ผลผลิตปาล์มน้ำมันและมะพร้าวยังออกสู่ตลาดอย่างต่อเนื่อง ในขณะที่ภาวะตลาดน้ำมันพืชชะลอตัว สินค้าในกลุ่มปศุสัตว์ ผลผลิตสุกรออกสู่ตลาดมากขึ้นเนื่องจากสภาพอากาศเอื้ออำนวยต่อการเจริญเติบโต ในขณะที่ไก่เนื้อ และไข่ไก่ ออกสู่ตลาดลดน้อยลงต่อเนื่องจากเดือนก่อน สินค้ากลุ่มพืชผักและผลไม้ เป็นช่วงผลไม้หลายชนิดออกสู่ตลาดพร้อมกันเป็นจำนวนมาก

ภาวะการผลิตสินค้าเกษตรของโลก จากการคาดการณ์ของกระทรวงเกษตรของสหรัฐฯ ในเดือนสิงหาคม 2546 คาดว่าสินค้าเกษตรสำคัญที่มีผลผลิตลดลงจากปีก่อน ได้แก่ ข้าวสาลี ผลผลิตลดลงร้อยละ 2.43 ส่วนสินค้าเกษตรอื่นส่วนใหญ่ผลผลิตเพิ่มขึ้นเมื่อเปรียบเทียบกับปีที่ผ่านมา โดยข้าว (ข้าวสาร) ผลผลิตเพิ่มขึ้นร้อยละ 2.88 ธัญพืช ผลผลิตเพิ่มขึ้นร้อยละ 2.57 สำหรับพืชน้ำมัน (ถั่วเหลือง ถั่วลิสง เมล็ดทานตะวัน เมล็ดฝ้าย เมล็ดเรป เมล็ดในปาล์ม เนื้อมะพร้าวแห้ง) ผลผลิตเพิ่มขึ้นร้อยละ 7.27 ขณะที่น้ำมันปาล์ม ผลผลิตเพิ่มขึ้นร้อยละ 4.07

#### 1.2 การค้า

ภาวะตลาดการค้าสินค้าเกษตรในเดือนกรกฎาคม 2546 โดยรวมยังอยู่ในทิศทางที่ดี ซึ่งเป็นผลจากการดำเนินมาตรการในด้านต่าง ๆ ของภาครัฐเพื่อรักษาเสถียรภาพราคาสินค้าเกษตร สินค้าส่วนใหญ่ยังมีการซื้อขายคล่องตัว เช่น ข้าวเปลือก มันสำปะหลัง เป็นต้น เนื่องจากความต้องการของตลาดยังมืออย่างต่อเนื่อง ส่งผลให้ภาวะการซื้อขายและราคาที่เกษตรกรขายได้อยู่ในเกณฑ์ดี ส่วนกลุ่มวัตถุดิบอาหารสัตว์ ภาวะการค้าชะลอตัว ราคาปรับตัวลดลงตามสถานการณ์ตลาดต่างประเทศ สินค้ากลุ่มที่ผลิตเพื่อใช้ภายในประเทศ ภาวะการจำหน่ายน้ำมันพืชชะลอตัวประกอบกับสต็อกน้ำมันปาล์มในระบบอยู่ในระดับสูง ส่งผลให้ระดับราคาผลปาล์มอ่อนตัวลงในช่วงปลายเดือน แต่ยังคงอยู่ในเกณฑ์ดีสำหรับสินค้าในกลุ่มปศุสัตว์ ภาวะการค้ามีการเคลื่อนไหวในทิศทางที่ดีขึ้น โดยเฉพาะไก่เนื้อ และไข่ไก่ เป็นผลจากมาตรการจัดระบบไก่เนื้อและไข่ไก่ของรัฐบาล และภาวะการส่งออกที่ดีขึ้นเนื่องจากความต้องการของตลาดต่างประเทศยังมีสูงอย่างต่อเนื่อง

### 2. สถานการณ์รายกลุ่มสินค้า

2.1 กลุ่มสินค้าที่ผลิตเพื่อส่งออก การเก็บเกี่ยวผลผลิตของสินค้ากลุ่มดังกล่าว มีปริมาณลดลง การค้ายังคงอยู่ในภาวะคล่องตัว ราคามีความเคลื่อนไหวเปลี่ยนแปลงตามปริมาณสินค้าที่ออกสู่ตลาดในแต่ละวัน แต่ระดับราคาโดยรวมปรับตัวสูงขึ้นจากเดือนก่อน โดยเฉพาะข้าวเปลือกหอมมะลิและข้าวเปลือกเหนียว เนื่องจากปริมาณผลผลิตออกสู่ตลาดน้อย ในขณะที่

ความต้องการของตลาดทั้งภายในและต่างประเทศยังมีสูงอย่างต่อเนื่อง อย่างไรก็ตาม ภายใต้อาณัติของกรมการค้าระหว่างประเทศ การดำเนินการมาตรการรับจำหน่ายข้าวเปลือกของภาครัฐส่งผลต่อราคาข้าวเปลือกยังอยู่ในเกณฑ์สูงต่อเนื่องจากช่วงต้นฤดู สำหรับสถานการณ์สินค้าเกษตรที่สำคัญ ได้แก่

- ข้าว ภาวะราคาข้าวสารในเดือนกรกฎาคม 2546 ส่วนใหญ่ปรับตัวลดลงจากเดือนก่อน เนื่องจากผู้ส่งออกมีสินค้าเพียงพอแก่ความต้องการเพื่อส่งมอบต่างประเทศ โดยราคาข้าวขาว 100% ชั้น 2 (ข้าวใหม่) เฉลี่ยกระสอบละ 806 บาท ราคาข้าวหอมมะลิ 100% ชั้น 2 (ข้าวใหม่) เฉลี่ยกระสอบละ 1,855 บาท และปลายข้าวขาวเอวันเล็ค (ข้าวใหม่) เฉลี่ยกระสอบละ 578 บาท ส่วนข้าวสารเหนียว กข.6 (ข้าวใหม่) และข้าวหนึ่งปรับตัวสูงขึ้นจากเดือนก่อนเล็กน้อย โดยมีราคาเฉลี่ยกระสอบละ 1,278 บาท ข้าวหนึ่ง 100% เฉลี่ยกระสอบละ 786 บาท

ภาวะการค้าข้าวเปลือกยังอยู่ในเกณฑ์ดีสืบเนื่องจากมาตรการรับจำหน่ายข้าวเปลือกของรัฐบาลทำให้ปริมาณข้าวเปลือกบางส่วนถูกดูดซับออกจากตลาด ราคาข้าวเปลือกจึงอยู่ในเกณฑ์ดี ประกอบกับขณะนี้ในช่วงปลายฤดู ผลผลิตข้าวนาปรังออกสู่ตลาดน้อย ส่งผลให้ราคาข้าวเปลือกที่เกษตรกรขายได้เฉลี่ยเดือนกรกฎาคม 2546 ปรับตัวสูงขึ้น โดยข้าวเปลือกเจ้านาปรัง ความชื้นไม่เกิน 15% ตลาดก้านตรง เฉลี่ยตันละ 4,800 - 5,000 บาท ข้าวเปลือกหอมมะลิ ตันละ 8,200 - 8,800 บาท ข้าวเปลือกเหนียว ตันละ 6,200 - 6,800 บาท ผลการรับจำหน่ายข้าวเปลือกนาปี ลสิ้นสุดระยะเวลารับจำหน่ายแล้ว ปริมาณรับจำหน่ายข้าวเปลือกตั้งแต่เดือนพฤศจิกายน 2545 ถึงวันที่ 31 พฤษภาคม 2546 รวม 3,542,429 ตัน เป็นข้าวเปลือกเจ้า จำนวน 2,724,845 ตัน ข้าวเปลือกหอมมะลิ 690,339 ตัน และข้าวเปลือกเหนียว 127,245 ตัน (อ.ค.ส. จำนวน 1,153,433 ตัน อ.ต.ก. 1,692,786 ตัน และ อ.ก.ส. 696,210 ตัน) มีโรงสีเข้าร่วมโครงการและเปิดรับจำหน่ายจำนวน 585 โรง ใน 64 จังหวัด สำหรับข้าวเปลือกนาปรัง เริ่มมีการรับจำหน่ายตั้งแต่วันที่ 20 มีนาคม 2546 ผลการรับจำหน่ายถึงวันที่ 21 สิงหาคม 2546 มีปริมาณทั้งสิ้น 2,038,776 ตัน (อ.ค.ส. จำนวน 685,606 ตัน และ อ.ต.ก. 1,353,170 ตัน) มีโรงสีเข้าร่วมโครงการและเปิดรับจำหน่าย จำนวน 375 โรง ใน 33 จังหวัด ขณะนี้สิ้นสุดระยะเวลาการรับจำหน่ายข้าวเปลือกนาปรังในภาคเหนือ ภาคกลาง และภาคตะวันออกเฉียงเหนือแล้ว ยกเว้นภาคใต้ยังคงเปิดรับจำหน่ายโดยจะสิ้นสุดโครงการ ในวันที่ 30 กันยายน 2546

การส่งออกข้าวในปี 2546 ตั้งเป้าการส่งออกไว้จำนวน 7.3 ล้านตัน ข้าวสารปริมาณการส่งออกตั้งแต่เดือนมกราคม 2546 ถึงวันที่ 18 สิงหาคม 2546 มีจำนวน 4,354,371 ตัน มากกว่าช่วงเดียวกันของปีก่อนที่ส่งออกได้จำนวน 4,227,515 ตัน หรือเพิ่มขึ้นร้อยละ 3

- มันสำปะหลัง ผลผลิตเข้าสู่ตลาดน้อยโดยมีผลผลิตคงเหลือเฉพาะจังหวัด นครราชสีมา ประกอบกับภาวะฝนตกชุกในพื้นที่ส่งผลให้เปอร์เซ็นต์แป้งอยู่ในเกณฑ์ต่ำ นอกจากนี้ผลจากการที่ภาครัฐได้จัดเตรียมมาตรการรองรับกรณีเกิดปัญหาด้านราคาตั้งแต่ต้นฤดูการผลิต โดยให้รับซื้อหัวมันสดเพื่อให้โรงงานแปรรูปเป็นแป้งมันสำปะหลังแล้วรอจำหน่ายในราคาและช่วงเวลาที่เหมาะสม ส่งผลระดับราคาหัวมันสดที่เกษตรกรขายได้ยังอยู่ในเกณฑ์ดี โดยราคาหัวมันสด

เชื้อแป้ง 25% จังหวัดนครราชสีมา เฉลี่ยเดือนกรกฎาคม 2546 ปรับตัวลดลงจากเดือนก่อนเล็กน้อย อยู่ที่ กก.ละ 0.96 บาท แนวโน้มราคาจะทรงตัว เนื่องจากสภาพอากาศแห้งแล้งในยุโรป ทำให้ผลผลิตข้าวสาลีและธัญพืชเมล็ดตหยาบมีปริมาณลดลงมาก คาดว่าจะมีการใช้มันอัดเม็ดทดแทนในการผลิตอาหารสัตว์มากขึ้น

**2.2 กลุ่มสินค้าที่ผลิตเพื่อบริโภคภายในประเทศ** ผลผลิตปาล์มน้ำมันและมะพร้าว มีออกสู่ตลาดอย่างต่อเนื่อง สำหรับสินค้าข้าวโพดเลี้ยงสัตว์ ผลผลิตฤดูใหม่เริ่มออกสู่ตลาดบ้างแล้ว ราคายังอยู่ในเกณฑ์ดี สินค้าในกลุ่มปศุสัตว์ (ไก่เนื้อ ไช้ไก่) ราคาปรับตัวสูงขึ้นเนื่องจากมีปริมาณออกสู่ตลาดลดน้อยลงและมีการผลักดันการส่งออกของรัฐบาลเพื่อขยายตลาดต่างประเทศมากขึ้น ทำให้สต็อกภายในประเทศมีน้อย ยกเว้นสุกรที่ผลผลิตออกสู่ตลาดมากขึ้นเป็นผลมาจากสภาพอากาศที่เอื้ออำนวยให้เจริญเติบโตเร็ว สำหรับสินค้ากลุ่มผัก - ผลไม้ ผลไม้ภาคตะวันออกออกสู่ตลาดหมดแล้ว ในขณะที่ผลผลิตผลไม้ภาคเหนือและภาคใต้ ได้แก่ ลำไย ทูเรียน เงาะและมังคุดออกสู่ตลาดมากขึ้น ภาวะการค้ำยังคลองตัวเนื่องจากมีมาตรการเร่งระบายผลผลิตออกนอกแหล่งผลิตรองรับไว้แล้ว สำหรับสถานการณ์สินค้าที่สำคัญ ได้แก่

- ปาล์มน้ำมัน ราคาผลปาล์มมีความเคลื่อนไหวเปลี่ยนแปลงขึ้นลงตลอดเดือนกรกฎาคม 2546 แต่ยังอยู่ในเกณฑ์สูงเป็นผลจากการดำเนินการแก้ไขปัญหาราคापาล์มน้ำมันอย่างเป็นระบบของรัฐบาลทั้งในด้านการตรวจสอบสต็อกและเข้มงวดการออกหนังสืออนุญาตขนย้ายน้ำมันปาล์มตลอดจนการเข้มงวดปราบปรามการลักลอบนำเข้าน้ำมันปาล์มและจับกุมอย่างจริงจังในช่วงก่อนหน้านี้ ราคาผลปาล์มที่เกษตรกรขายได้ (ปาล์มทะเลา คุณภาพเปอร์เซ็นต์น้ำมัน 17%) เดือนกรกฎาคม 2546 เฉลี่ย กก.ละ 2.45 บาท สูงกว่าเดือนก่อนเล็กน้อย เป็นผลจากการเปลี่ยนแปลงของราคาน้ำมันปาล์มดิบในตลาดมาเลเซียประกอบกับภาวะการจำหน่ายน้ำมันพืชสำเร็จรูปไม่คล่องตัว รวมทั้งมีสต็อกน้ำมันในระบบค่อนข้างมากและชาวสวนเร่งตัดผลปาล์มออกสู่ตลาดมากขึ้นเพื่อให้ทันราคา คาดว่าราคามีแนวโน้มปรับตัวสูงขึ้นเนื่องจากโรงงานสกัดเร่งระบายส่งออกสต็อกน้ำมันส่วนเกินไปตลาดต่างประเทศมากขึ้น

- มะพร้าว ผลผลิตออกสู่ตลาดอย่างต่อเนื่องแต่ปริมาณลดลง ราคามะพร้าวผลและเนื้อมะพร้าวแห้งอ่อนตัวลงจากเดือนก่อน เป็นผลกระทบจากความเคลื่อนไหวปรับตัวขึ้นลงของราคาน้ำมันปาล์ม รวมทั้งราคาน้ำมันมะพร้าวดิบในตลาดโลกอ่อนตัวลง ส่งผลให้ตลาดน้ำมันพืชชบเซา ประกอบกับเป็นช่วงผลไม้หลายชนิดออกสู่ตลาดมาก ทำให้ความต้องการมะพร้าวในการประกอบอาหารลดลง ส่งผลให้ราคาขายส่งมะพร้าว ณ ตลาด กทม. (ทับสะแกผลใหญ่ปอกเปลือก) เดือนกรกฎาคม 2546 ปรับตัวลดลงจากเดือนก่อนเล็กน้อยเป็นเฉลี่ยผลละ 6.00 บาท เนื้อมะพร้าวแห้ง 90% เฉลี่ย กก.ละ 8.78 บาท

- ข้าวโพดเลี้ยงสัตว์ คาดว่าผลผลิตข้าวโพดฯ ปี 2546/47 จะมีประมาณ 4.16 ล้านตัน น้อยกว่าปีที่ผ่านมาร้อยละ 1.66 แต่ยังคงอยู่ในระดับใกล้เคียงกับความต้องการของผู้ใช้ภายในประเทศซึ่งมีประมาณ 4.1-4.2 ล้านตัน ขณะนี้ข้าวโพดฯ รุ่น 1 เริ่มออกสู่ตลาดแล้ว

ในบางจังหวัด เช่น จังหวัดนครราชสีมาและสระแก้ว แต่ยังมีปริมาณน้อย ในขณะที่โรงงานอาหารสัตว์ส่วนใหญ่ยังคงมีสต็อกเพียงพอกับความต้องการ กอปรกับการดำเนินมาตรการรับจำนำข้าวโพดตั้งแต่ช่วงต้นฤดูการผลิตของรัฐบาล ส่งผลให้ระดับราคายังเคลื่อนไหวอยู่ในเกณฑ์สูงเมื่อเทียบกับช่วงเดียวกันของปีก่อน โดยราคาข้าวโพดฯ ที่โรงงานอาหารสัตว์รับซื้อในเดือนกรกฎาคม 2546 ทรงตัวต่อเนื่องจากเดือนก่อน เฉลี่ย กก.ละ 4.96 บาท

- เกล็ดทะเล ขณะนี้สิ้นสุดฤดูการผลิตเกล็ดทะเล ปี 2546 แล้ว ผลผลิตออกสู่ตลาดน้อยลงตามลำดับ ประกอบกับมีฝนตกในแหล่งผลิต ทำให้เกษตรกรไม่สามารถทำการผลิตเกล็ดนอกฤดูได้ ในขณะที่ความต้องการใช้ยังมีสูง ส่งผลให้ราคาเกล็ดทะเลที่เกษตรกรขายได้ ปรับตัวสูงขึ้นจากเดือนก่อนเล็กน้อย โดยราคาในเดือนกรกฎาคม 2546 เฉลี่ย ต้นละ 937.33 บาท และมีแนวโน้มปรับตัวสูงขึ้นในระยะต่อไป

- ปศุสัตว์ ความเคลื่อนไหวของระดับราคาสินค้าปศุสัตว์โดยรวมปรับตัวในทิศทางที่ดีขึ้นต่อเนื่องจากเดือนมิถุนายน 2546 เป็นผลจากมาตรการแก้ไขปัญหาย่างต่อเนื่องของรัฐบาล ประกอบกับปัญหาโรคซาร์สและไข้หวัดนกที่ระบาดในประเทศคู่แข่งสำคัญทำให้ประเทศต่างๆ หันมานำเข้าจากไทยมากขึ้น โดยสินค้าที่สำคัญ ได้แก่ ไก่เนื้อ ราคาไก่เนื้อสูงขึ้นต่อเนื่องจากเดือนก่อนเนื่องจากการส่งออกที่คล่องตัวขึ้น ซึ่งเป็นผลจากการเจรจาขยายตลาดใหม่ของรัฐบาลและความต้องการของตลาดต่างประเทศยังคงมีสูง ประกอบกับ EU ยกเลิกมาตรการตรวจเข้มสินค้าไก่ไทย 100% เหลือเพียงสุ่มตรวจ 20 % ส่งผลให้ราคาไก่เนื้อมีชีวิตหน้าโรงฆ่าเฉลี่ยเดือนกรกฎาคม ปรับตัวสูงขึ้นเป็น กก.ละ 35.00 บาท และคาดว่าราคามีแนวโน้มจะปรับตัวสูงขึ้นอีกในระยะต่อไปเนื่องจากผู้ผลิตลูกไก่ได้ปรับลดปริมาณการผลิตลูกไก่ลงจนถึงเดือนสิงหาคม 2546 ไช้ไก่ ภาวะการส่งออกดีขึ้นเนื่องจากความต้องการของตลาดต่างประเทศเพิ่มมากขึ้น เป็นผลจากมาตรการของรัฐบาลในการรวบรวมไข่ไก่ส่วนเกินเข้าสต็อกเพื่อผลักดันส่งออก ประกอบกับเปิดตลาดส่งออกใหม่ได้มากขึ้น ได้แก่ อินโดนีเซีย และแอฟริกาใต้ ทำให้ยอดการสั่งซื้อไข่ไก่มีปริมาณเพิ่มขึ้น ส่งผลให้ราคาไข่ไก่ (เบอร์ 3) เฉลี่ยเดือนกรกฎาคม 2546 ปรับตัวสูงขึ้น ต่อเนื่องจากเดือนก่อนเป็นเฉลี่ยฟองละ 1.73 บาท และคาดว่าราคาไข่ไก่จะปรับตัวสูงขึ้นอีกในระยะต่อไป สุกรมีชีวิต ภาวะการค้าไม่คล่องตัว ราคาอ่อนตัวลงเนื่องจากความต้องการของตลาดชะลอตัว ประกอบกับสภาพอากาศที่เอื้ออำนวยให้สุกรเจริญเติบโตเร็ว ทำให้สุกรที่ออกสู่ตลาดในช่วงนี้มีขนาดใหญ่และมีมันมาก ไม่เป็นที่ต้องการ ของตลาด ในขณะที่การซื้อขายจะคำนึงถึงคุณภาพเป็นสำคัญ ทำให้ผู้ค้าปลีกชะลอการสั่งซื้อสุกรชำแหละ ส่งผลให้ระดับราคาสุกรมีชีวิตหน้าฟาร์มเดือนกรกฎาคม 2546 อยู่ที่เฉลี่ย กก.ละ 36.50 บาท คาดว่าระดับราคาจะปรับตัวลดลงอีกในช่วงต่อไปเนื่องจากเป็นช่วงผลผลิตออกสู่ตลาดมาก อย่างไรก็ตาม ผลจากการผลักดันการแก้ปัญหาสุกรทั้งระบบโดยเฉพาะการตรวจสอบเนื้อสุกรที่ใช้สารเร่งเนื้อแดงของรัฐบาลในช่วงก่อนหน้านี้อาจส่งผลให้ราคาไม่ลดต่ำลงมากนัก

- ผักและผลไม้ ผลผลิตลำไยภาคเหนือออกสู่ตลาดมากขึ้น ส่วนผลไม้ภาคตะวันออก ได้แก่ ทูเรียน เงาะ และมังคุด ออกสู่ตลาดหมดแล้ว ผลไม้ที่ออกสู่ตลาดในช่วงนี้เป็น

ผลผลิตจากภาคใต้ ระดับราคาปรับตัวลดลงแต่ยังอยู่ในเกณฑ์ดี เนื่องจากได้รับผลจากมาตรการแก้ไขปัญหาผลไม้ของภาครัฐในการเร่งระบายออกนอกแหล่งผลิตโดยให้จังหวัดปลายทางเข้าไปรับซื้อผลผลิตจากแหล่งผลิตตั้งแต่ช่วงต้นฤดูเพื่อเพิ่มช่องทางการตลาดใหม่ ๆ และเกิดการแข่งขันในตลาด นอกจากนี้ ได้มีมาตรการผลักดันและเร่งรัดการส่งออก รวมทั้งส่งเสริมการแปรรูปและส่งเสริมการจำหน่ายผลไม้ในต่างประเทศ ซึ่งช่วยพยุงราคาผลไม้ได้ระดับหนึ่ง สำหรับความเคลื่อนไหวของสินค้าที่สำคัญ ได้แก่ *ลำไยสดข้อ เกรดเอเอ* เฉลี่ยเดือนกรกฎาคม 2546 กก.ละ 26.69 บาท *เงาะ คละ* กก.ละ 5.50 บาท *มังคุด คละ* กก.ละ 10.50 บาท *ทุเรียน พันธุ์หมอนทอง* กก.ละ 12.50 บาท *พันธุ์ชะนี* กก.ละ 6.50 บาท *สับปะรด* กก.ละ 4.65 บาท

2.3 *กลุ่มสินค้าที่ต้องนำเข้า* ภาวะการค้าสินค้าในกลุ่มวัตถุดิบอาหารสัตว์ในช่วงเดือนกรกฎาคม 2546 สะท้อนตามภาวะการค้าในตลาดต่างประเทศ ความเคลื่อนไหวของสินค้าที่สำคัญ ได้แก่ *เมล็ดถั่วเหลือง* ผลผลิตถั่วเหลืองฤดูแล้งออกสู่ตลาดหมดแล้ว ผลผลิตถั่วเหลืองฤดูฝนจะเริ่มออกสู่ตลาดในเดือนสิงหาคม 2546 *กากถั่วเหลือง* ราคากากถั่วเหลืองที่ผลิตในประเทศ (เมล็ดนำเข้า) ปรับตัวลดลงจากเดือนก่อนเล็กน้อยตามภาวะตลาดต่างประเทศ เนื่องจากในช่วงที่ผ่านมาระดับราคาอยู่ในเกณฑ์สูง โรงงานอาหารสัตว์จึงชะลอการสั่งซื้อสินค้าเพื่อเก็บสต็อก ประกอบกับมีสินค้าเพียงพอแล้ว ราคากากถั่วเหลืองที่ผลิตในประเทศ (เมล็ดนำเข้า) เฉลี่ยเดือนกรกฎาคม 2546 อยู่ที่ กก.ละ 10.41 บาท *ปลาป่น* ราคาปรับตัวลดลงจากเดือนก่อนเนื่องจากความต้องการใช้ลดลง ประกอบกับอุตสาหกรรมเลี้ยงกุ้งถดถอย ทำให้ภาวะการค้าซบเซา โดยราคาปลาป่นโปรตีน 60% เฉลี่ยเดือนกรกฎาคม 2546 อยู่ที่ กก.ละ 17.96 บาท

### 3. มาตรการแก้ไขปัญหา/การช่วยเหลือผ่านกองทุนรวมเพื่อช่วยเหลือเกษตรกร (ด้านการตลาด)

การให้ความช่วยเหลือด้านการตลาดสินค้าเกษตร ปีงบประมาณ 2546

ได้อนุมัติให้ดำเนินมาตรการช่วยเหลือสินค้าเกษตรแล้ว ได้แก่ ข้าว กาแฟ และผลไม้ วงเงิน 3,152.460 ล้านบาท และการช่วยเหลือสินค้าเกษตรที่มีปัญหาเร่งด่วน ได้แก่ แห้ว ผลไม้มันสำปะหลัง และหน่อไม้ฝรั่ง วงเงิน 195 ล้านบาท (รวมวงเงินทั้งหมด 3,347.460 ล้านบาท)

~~~~~

สำนักส่งเสริมการค้าสินค้าเกษตร

สิงหาคม 2546

f: สถานการณ์สินค้าเกษตร-ม.ย. D: AO 1



## วงเงินช่วยเหลือด้านการตลาดสินค้าเกษตร

AO1 : วงเงินคชก./ตาราง ปี 46

หน่วย : ล้านบาท

| สินค้า                 | ปี 2540   | ปี 2541   | ปี 2542   | ปี 2543    | ปี 2544   | ปี 2545   | ปี 2546   |
|------------------------|-----------|-----------|-----------|------------|-----------|-----------|-----------|
| 1 ข้าว                 | 1,228.500 | 1,645.600 | 2,676.950 | 3,471.610  | 4,148.883 | 4,469.366 | 2,008.652 |
| 2 ข้าวโพดเลี้ยงสัตว์   | 284.090   |           | 1,509.600 | 411.945    | 269.000   | 209.323   |           |
| 3 มันสำปะหลัง          | 3,424.066 |           |           | 1,833.607  | 2,753.086 | 965.485   |           |
| 4 ปาล์มน้ำมัน          |           |           | 1,000.000 | 500.000    | 250.000   |           |           |
| 5 มะพร้าว              | 140.000   |           |           | 150.000    | 145.000   |           |           |
| 6 กาแฟ                 | 300.000   |           |           | 35.600     | 801.783   | 18.548    | 21.308    |
| 7 หอมแดง               | 176.000   | 52.000    | 130.000   | 130.000    |           |           |           |
| 8 กระเทียม             | 297.800   | 30.000    |           |            | 200.875   |           |           |
| 9 หอมหัวใหญ่           | 420.000   | 60.500    | 230.000   | 67.000     |           |           |           |
| 10 ถั่วเหลือง          |           |           |           |            |           |           |           |
| 11 ลูกเดือย            | 15.500    |           |           | 10.000     |           |           |           |
| 12 ถั่วเนียงแดง        | 19.000    |           |           |            |           |           |           |
| 13 ไข่ไก่              | 50.000    | 60.000    | 30.000    | 60.000     | 60.000    |           |           |
| 14 ไข่เนื้อ            |           |           |           | 300.000    |           |           |           |
| 15 สุกกร               |           | 170.000   |           | 235.000    |           |           |           |
| 16 ปลาโอ               |           |           |           | 20.200     |           |           |           |
| 17 ปลาเบ็ด             |           |           |           | 245.600    |           |           |           |
| 18 กุ้งกุลาดำ          |           |           | 1,000.000 |            |           |           |           |
| 19 เกล็ดทะเล           | 60.000    | 60.000    | 60.000    |            |           |           |           |
| 20 ปอ                  |           | 120.000   | 86.000    |            |           |           |           |
| 21 ผลไม้               |           |           |           |            |           |           | 1,122.500 |
| 22 สับปะรด             | 153.600   |           | 200.000   | 724.000    | 50.000    |           |           |
| 23 ทูเรียน             | 154.000   |           | 260.000   | 135.500    | 200.000   | 550.000   |           |
| 24 ลิ้นจี่             | 43.000    |           |           |            |           | 200.000   |           |
| 25 ลำไย                | 200.000   |           |           | 648.000    |           | 1,503.677 |           |
| 26 เงาะ                | 187.000   |           | 103.000   | 420.000    | 20.500    | 250.000   |           |
| 27 มังคุด              | 40.000    |           |           |            |           | 100.000   |           |
| 28 เงาะ มังคุด ทูเรียน |           |           |           |            | 40.000    |           |           |
| 29 มะละกอ              |           |           | 60.600    |            |           |           |           |
| 30 มะนาว               | 60.000    |           | 50.000    | 22.000     |           |           |           |
| 31 กะหล่ำปี            | 0.880     |           |           |            |           |           |           |
| 32 พริกแห้ง            |           |           |           | 32.000     |           |           |           |
| 33 อ้อยและน้ำตาลทราย   |           |           |           | 800.00     |           |           |           |
| 34 น้านมดิบ            |           |           |           | 360.00     | 488.000   |           |           |
| รวมทั้งสิ้น            | 7,253.436 | 2,198.100 | 7,396.150 | 10,612.062 | 9,427.127 | 8,266.399 | 3,152.460 |

\* หมายเหตุ : การแทรกแซงล้งกองและล้งสดปี 2545 ใช้บร้ร่วมกับกาแกไขปัญหาาราคาผลไม้ ปี 2545

ราคาเฉลี่ยสินค้าเกษตรสำคัญที่เกษตรกรขายได้ ปี 2541 - 2546

F: ราคาเฉลี่ยจัดกลุ่ม 46 D: A01

|                 | สินค้า                                     | ราคาเฉลี่ย |                |                |         |                |                 |         |                |                |         |                |                |         |                |                |          |
|-----------------|--------------------------------------------|------------|----------------|----------------|---------|----------------|-----------------|---------|----------------|----------------|---------|----------------|----------------|---------|----------------|----------------|----------|
|                 |                                            | ปี 2541    |                |                | ปี 2542 |                |                 | ปี 2543 |                |                | ปี 2544 |                |                | ปี 2545 |                |                | ก.ค.46   |
|                 |                                            | เฉลี่ย     | สูงสุด         | ต่ำสุด         | เฉลี่ย  | สูงสุด         | ต่ำสุด          | เฉลี่ย  | สูงสุด         | ต่ำสุด         | เฉลี่ย  | สูงสุด         | ต่ำสุด         | เฉลี่ย  | สูงสุด         | ต่ำสุด         | (เฉลี่ย) |
| 1               | กลุ่มสินค้าผลิตเพื่อการส่งออก              |            |                |                |         |                |                 |         |                |                |         |                |                |         |                |                |          |
|                 | ข้าวเปลือกนาปรัง (บาท/ตัน)                 | 6,660      | 7,343<br>ส.ค.  | 5,368<br>พ.ย.  | 5,054   | 6,117<br>ม.ค.  | 4,510<br>ต.ค.   | 4,390   | 4,889<br>ก.พ.  | 3,900<br>ก.ย.  | 4,260   | 4,380<br>ก.ค.  | 4,050<br>เม.ย. | 4,602   | 4,793<br>มิ.ย. | 4,439<br>ม.ค.  | 4,795    |
|                 | ข้าวเปลือกนาปี (บาท/ตัน)                   | 6,653      | 7,422<br>ก.พ.  | 5,435<br>ธ.ค.  | 5,425   | 6,164<br>ม.ค.  | 4,723<br>ธ.ค.   | 4,688   | 4,967<br>ก.พ.  | 4,341<br>ธ.ค.  | 4,385   | 4,421<br>ธ.ค.  | 4,339<br>มี.ค. | 4,646   | 4,728<br>ต.ค.  | 4,514<br>ม.ค.  | -        |
|                 | ข้าวเปลือกหอมมะลิ (บาท/ตัน)                | 8,225      | 9,508<br>ก.พ.  | 6,298<br>ธ.ค.  | 7,132   | 8,455<br>ก.ย.  | 6,462<br>เม.ย.  | 7,362   | 8,177<br>ก.ย.  | 6,413<br>ธ.ค.  | 5,628   | 6,583<br>ม.ค.  | 4,822<br>ธ.ค.  | 6,116   | 6,874<br>ก.ย.  | 5,216<br>ม.ค.  | 8,465    |
|                 | ข้าวเปลือกเหนียว (บาท/ตัน)                 | 7,666      | 8,521<br>ก.พ.  | 6,000<br>ธ.ค.  | 5,084   | 5,831<br>ม.ค.  | 4,562<br>พ.ย.   | 4,916   | 5,295<br>ต.ค.  | 4,528<br>มี.ค. | 5,573   | 6,018<br>ก.ค.  | 4,739<br>พ.ย.  | 5,612   | 6,293<br>ก.ย.  | 5,063<br>ม.ค.  | 6,576    |
| 2 <sup>1/</sup> | หัวมันสำปะหลังสดละ (บาท/ก.ก.)              | 1.38       | 1.84<br>ก.ค.   | 0.94<br>ธ.ค.   | 0.77    | 0.94<br>มี.ค.  | 0.62<br>ก.ย.    | 0.62    | 0.70<br>มี.ย.  | 0.54<br>ก.ย.   | 0.87    | 1.06<br>ก.ค.   | 0.66<br>ก.พ.   | 1.03    | 1.16<br>เม.ย.  | 0.91<br>ต.ค.   | 0.88     |
| 3               | ยางพารา แผ่นดิบชั้น 3 (บาท/ก.ก.)           | 24.02      | 29.58<br>พ.ย.  | 16.44<br>ธ.ค.  | 17.91   | 22.23<br>พ.ย.  | 15.28<br>ส.ค.   | 21.47   | 22.59<br>ก.พ.  | 19.28<br>ม.ค.  | 20.94   | 24.34<br>มี.ย. | 15.93<br>ธ.ค.  | 27.10   | 32.35<br>ก.ย.  | 20.15<br>ม.ค.  | 36.66    |
| 4               | ไก่เนื้อ หน้าโรงฆ่า (บาท/ก.ก.)             | 32.37      | 35.50<br>ส.ค.  | 29.65<br>ธ.ค.  | 26.89   | 31.77<br>ก.ค.  | 20.68<br>ก.ย.   | 25.72   | 29.02<br>ก.พ.  | 22.00<br>เม.ย. | 30.31   | 34.50<br>ก.ค.  | 23.34<br>มี.ค. | 25.21   | 31.27<br>ม.ค.  | 21.38<br>ก.ย.  | 35.00    |
| 5               | กุ้งกุลาดำ ขนาด 50 ตัว/ก.ก.<br>(บาท/ก.ก.)  | 209.23     | 302.00<br>ธ.ค. | 165.00<br>พ.ค. | 230.00  | 263.00<br>ต.ค. | 202.00<br>มี.ย. | 293.00  | 347.00<br>ส.ค. | 256.00<br>ม.ค. | 255.00  | 303.00<br>ม.ค. | 203.00<br>ต.ค. | 244.00  | 275.00<br>ก.พ. | 220.00<br>ก.ค. | 180.00   |
| 6               | กาแฟ (บาท/ก.ก.)                            | 62.06      | 71.58<br>ก.พ.  | 47.33<br>ธ.ค.  | 50.31   | 57.17<br>ก.พ.  | 43.00<br>เม.ย.  | 27.97   | 32.77<br>พ.ย.  | 20.57<br>มี.ค. | 29.17   | 31.46<br>เม.ย. | 18.50<br>พ.ย.  | 23.50   | 25.76<br>ม.ค.  | 21.00<br>พ.ย.  | -        |
| 7               | ลำไย (บาท/ก.ก.)<br>เกรดเอเอ(เกษตรกรขายได้) | 113.33     | 126.67<br>ก.ค. | 100.00<br>ส.ค. | 31.83   | 32.89<br>ส.ค.  | 30.78<br>ก.ค.   | 18.08   | 18.38<br>ก.ค.  | 17.79<br>ส.ค.  | 35.00   | 37.75<br>ก.ค.  | 32.25<br>ส.ค.  | 33.28   | 20.75<br>ก.ค.  | 57.50<br>เม.ย. | 26.77    |

|                  | สินค้า                                                                    | ราคาเฉลี่ย |        |        |         |        |        |         |        |        |         |        |        |         |        |        |          |
|------------------|---------------------------------------------------------------------------|------------|--------|--------|---------|--------|--------|---------|--------|--------|---------|--------|--------|---------|--------|--------|----------|
|                  |                                                                           | ปี 2541    |        |        | ปี 2542 |        |        | ปี 2543 |        |        | ปี 2544 |        |        | ปี 2545 |        |        | ก.ค.46   |
|                  |                                                                           | เฉลี่ย     | สูงสุด | ต่ำสุด | เฉลี่ย  | สูงสุด | ต่ำสุด | เฉลี่ย  | สูงสุด | ต่ำสุด | เฉลี่ย  | สูงสุด | ต่ำสุด | เฉลี่ย  | สูงสุด | ต่ำสุด | (เฉลี่ย) |
| 8                | กลุ่มสินค้าผลิตเพื่อบริโภคภายในประเทศ<br>สับปะรด โรงงานรับซื้อ (บาท/ก.ก.) | 5.54       | 6.60   | 4.87   | 2.56    | 3.78   | 1.57   | 2.27    | 3.57   | 1.54   | 2.53    | 3.50   | 1.55   | 4.42    | 4.96   | 3.73   | 4.65     |
|                  |                                                                           |            | ก.ย.   | เม.ย.  |         | ก.พ.   | พ.ย.   |         | ก.ย.   | มิ.ย.  |         | ก.ย.   | มี.ค.  |         | ต.ค.   | ม.ค.   |          |
| 9 <sup>2/</sup>  | ข้าวโพดเลี้ยงสัตว์ (บาท/ก.ก.)<br>(ความชื้นไม่เกิน 14.5%)                  | 4.57       | 5.44   | 3.38   | 4.21    | 4.79   | 3.66   | 4.26    | 4.89   | 3.52   | 3.93    | 4.03   | 3.83   | 4.17    | 4.36   | 3.89   | 4.72     |
|                  |                                                                           |            | ก.ค.   | ธ.ค.   |         | ก.ค.   | ม.ค.   |         | เม.ย.  | ก.ย.   |         | มิ.ย.  | มี.ค.  |         | พ.ค.   | ม.ค.   |          |
| 10               | ปาล์มทะลาย (บาท/ก.ก.)<br>คุณภาพเปอร์เซ็นต์น้ำมัน 17%                      | 3.81       | 5.09   | 3.27   | 2.51    | 5.39   | 1.32   | 1.83    | 2.58   | 1.45   | 1.43    | 2.09   | 1.00   | 2.70    | 4.71   | 2.06   | 2.45     |
|                  |                                                                           |            | ธ.ค.   | มิ.ย.  |         | ม.ค.   | พ.ย.   |         | มิ.ย.  | มี.ค.  |         | ธ.ค.   | มี.ค.  |         | ธ.ค.   | พ.ค.   |          |
| 11               | มะพร้าวผลใหญ่แห้งทั้งเปลือก<br>(บาท/ผล)                                   | 5.41       | 11.30  | 3.18   | 7.27    | 11.04  | 4.61   | 2.60    | 5.20   | 1.72   | 2.52    | 3.91   | 1.97   | 3.31    | 4.52   | 2.21   | 2.69     |
|                  |                                                                           |            | ธ.ค.   | พ.ค.   |         | ม.ค.   | ก.ค.   |         | ม.ค.   | ก.ย.   |         | พ.ย.   | ก.พ.   |         | เม.ย.  | ก.ย.   |          |
| 12 <sup>3/</sup> | หอมหัวใหญ่ เบอร์ 1 (บาท/ก.ก.)                                             | 15.25      | 19.50  | 6.25   | 6.75    | 18.75  | 3.37   | 4.33    | 13.66  | 3.00   | 5.84    | 18.40  | 5.62   | 5.67    | 14.50  | 5.52   | -        |
|                  |                                                                           |            | ต.ค.   | มี.ค.  |         | พ.ย.   | ก.พ.   |         | พ.ย.   | เม.ย.  |         | ธ.ค.   | มี.ค.  |         | ธ.ค.   | ม.ค.   |          |
| 13               | หอมแดง แห้งใหญ่คละ (บาท/ก.ก.)                                             | 20.03      | 38.33  | 12.32  | 17.48   | 29.87  | 12.08  | 10.42   | 28.17  | 6.80   | 15.24   | 33.35  | 10.83  | 17.44   | 40.84  | 11.67  | -        |
|                  |                                                                           |            | พ.ย.   | เม.ย.  |         | พ.ย.   | ก.พ.   |         | ก.ย.   | ม.ค.   |         | ธ.ค.   | ม.ค.   |         | พ.ย.   | มี.ค.  |          |
| 14               | กระเทียม แห้งใหญ่คละ (บาท/ก.ก.)                                           | 18.46      | 33.94  | 11.30  | 31.65   | 44.00  | 22.67  | 24.26   | 32.38  | 18.75  | 20.33   | 31.08  | 15.15  | 22.42   | 36.43  | 19.16  | 27.00    |
|                  |                                                                           |            | ธ.ค.   | ก.พ.   |         | ม.ค.   | ก.ค.   |         | ก.พ.   | มี.ค.  |         | ธ.ค.   | พ.ค.   |         | พ.ย.   | มี.ค.  |          |
| 15               | สุกร ขายส่ง ตลาดกทม. (บาท/ก.ก.)                                           | 39.15      | 42.50  | 29.00  | 42.20   | 49.50  | 29.35  | 33.86   | 35.24  | 31.06  | 37.12   | 42.50  | 30.55  | 38.41   | 40.69  | 32.03  | 36.50    |
|                  |                                                                           |            | ธ.ค.   | ม.ค.   |         | พ.ค.   | ต.ค.   |         | ก.ค.   | ธ.ค.   |         | มิ.ย.  | ม.ค.   |         | ธ.ค.   | ธ.ค.   |          |
| 16               | ไข่ไก่สด คละ (บาท/ฟอง)                                                    | 1.68       | 1.96   | 1.34   | 1.54    | 1.74   | 1.26   | 1.17    | 1.35   | 1.02   | 1.50    | 1.74   | 1.01   | 1.41    | 1.58   | 1.17   | 1.55     |
|                  |                                                                           |            | มิ.ย.  | ม.ค.   |         | ม.ค.   | พ.ย.   |         | ก.ย.   | ธ.ค.   |         | ก.ย.   | ม.ค.   |         | พ.ค.   | ธ.ค.   |          |
| 17               | เกลือทะเล (บาท/ตัน)                                                       | 468.1      | 522    | 389    | 1,625   | 2,244  | 511    | 1,609   | 2,044  | 944    | 1,728   | 1,917  | 1,316  | 1,298   | 1,557  | 1,147  | 937.33   |
|                  |                                                                           |            | ธ.ค.   | พ.ค.   |         | พ.ย.   | ม.ค.   |         | ก.ค.   | ก.พ.   |         | ก.ย.   | ม.ค.   |         | ม.ค.   | พ.ค.   |          |

|    | สินค้า                                                       | ราคาเฉลี่ย |                |                |         |               |               |         |                |               |         |               |               |         |                |                |          |
|----|--------------------------------------------------------------|------------|----------------|----------------|---------|---------------|---------------|---------|----------------|---------------|---------|---------------|---------------|---------|----------------|----------------|----------|
|    |                                                              | ปี 2541    |                |                | ปี 2542 |               |               | ปี 2543 |                |               | ปี 2544 |               |               | ปี 2545 |                |                | ก.ค.46   |
|    |                                                              | เฉลี่ย     | สูงสุด         | ต่ำสุด         | เฉลี่ย  | สูงสุด        | ต่ำสุด        | เฉลี่ย  | สูงสุด         | ต่ำสุด        | เฉลี่ย  | สูงสุด        | ต่ำสุด        | เฉลี่ย  | สูงสุด         | ต่ำสุด         | (เฉลี่ย) |
| 18 | กลุ่มสินค้าที่ต้องนำเข้า<br>ถั่วเหลือง ชนิดดลละ (บาท/ก.ก.)   | 10.43      | 12.27<br>ม.ค.  | 9.26<br>ส.ค.   | 8.70    | 10.16<br>ม.ค. | 7.79<br>ก.ย.  | 9.25    | 9.87<br>ธ.ค.   | 8.11<br>ก.พ.  | 9.72    | 10.10<br>พ.ย. | 9.06<br>ส.ค.  | 10.16   | 11.36<br>มี.ย. | 9.48<br>ม.ค.   | -        |
| 19 | กากถั่วเหลือง ผลิตจากเมล็ดในประเทศ<br>ขายส่ง กทม. (บาท/ก.ก.) | 11.12      | 11.62<br>เม.ย. | 11.00<br>ธ.ค.  | 9.50    | 9.50<br>ต.ค.  |               | 9.87    | 10.95<br>ธ.ค.  | 9.50<br>ม.ค.  | 10.87   | 11.23<br>ก.พ. | 10.08<br>ธ.ค. | 10.38   | 10.59<br>ธ.ค.  | 10.14<br>เม.ย. | 11.49    |
| 20 | ปลาป่น ตลาด กทม. (โปรตีน 60%)<br>(บาท/ก.ก.)                  | 20.74      | 24.72<br>ก.พ.  | 17.29<br>เม.ย. | 16.22   | 19.26<br>ส.ค. | 14.56<br>ก.พ. | 14.45   | 16.11<br>มี.ย. | 13.23<br>ก.พ. | 18.77   | 21.88<br>ก.ค. | 16.35<br>ธ.ค. | 18.22   | 21.14<br>มี.ค. | 16.07<br>ต.ค.  | 17.96    |

หมายเหตุ

<sup>1/</sup> ปีการผลิต เริ่มตั้งแต่ ต.ค. - ก.ย.

<sup>2/</sup> ปีการผลิต เริ่มตั้งแต่ ก.ค. - มี.ย.

<sup>3/</sup> ปีการผลิต เริ่มตั้งแต่ พ.ย. - เม.ย.

## ราคาเป้าหมายนำสินค้าเกษตร ปี 2545/46

| ลำดับที่ | สินค้า                 | ราคาเป้าหมายนำ                                                                                                                                                                                                                                                                                                                                                                                                                                                                                                                                                                                                                                                                                                                                                                                                                                                                                                                                                                                                                                                                                                                                                                                                                                                                                                                                                                    |                  |               |               |            |  |    |        |                  |                 |                        |      |           |                  |                        |      |      |         |                        |                  |      |    |                        |      |      |    |                        |      |      |    |                 |      |      |
|----------|------------------------|-----------------------------------------------------------------------------------------------------------------------------------------------------------------------------------------------------------------------------------------------------------------------------------------------------------------------------------------------------------------------------------------------------------------------------------------------------------------------------------------------------------------------------------------------------------------------------------------------------------------------------------------------------------------------------------------------------------------------------------------------------------------------------------------------------------------------------------------------------------------------------------------------------------------------------------------------------------------------------------------------------------------------------------------------------------------------------------------------------------------------------------------------------------------------------------------------------------------------------------------------------------------------------------------------------------------------------------------------------------------------------------|------------------|---------------|---------------|------------|--|----|--------|------------------|-----------------|------------------------|------|-----------|------------------|------------------------|------|------|---------|------------------------|------------------|------|----|------------------------|------|------|----|------------------------|------|------|----|-----------------|------|------|
| 1.       | ข้าวนาปี               | <p>กำหนดราคารับจำนำข้าวเปลือกนาปี ปีการผลิต 2545/46 (ณ ความชื้นไม่เกิน 15%) ดังนี้</p> <p style="text-align: center;"><b>ชนิดข้าว</b> <span style="float: right;"><b>บาท/ตัน</b></span></p> <p><b>1) ข้าวเปลือกหอมมะลิ</b></p> <p>ข้าวเปลือกหอมมะลิ ชนิดสีได้ตันข้าว 42 กรัม 6,800</p> <p>ข้าวเปลือกหอมมะลิ ชนิดสีได้ตันข้าว 40 กรัม 6,700</p> <p>ข้าวเปลือกหอมมะลิ ชนิดสีได้ตันข้าว 38 กรัม 6,600</p> <p>ข้าวเปลือกหอมมะลิ ชนิดสีได้ตันข้าว 36 กรัม 6,500</p> <p>หมายเหตุ : โดยให้ปรับเพิ่ม - ลดตามจำนวนกรัม ในอัตรากรัมละ 50 บาท</p> <p>สำหรับการรับจำนำข้าวเปลือกหอมมะลิที่ยังค้างของเกษตรกรให้กำหนดราคารับจำนำตันละ 6,500 บาท ส่วนข้าวเปลือกหอมจังหวัดในภาคเหนือตอนล่างและภาคกลาง ให้กำหนดราคารับจำนำตันละ 5,350 - 5,700 บาท ตามคุณภาพและภาวะการตลาด</p> <p><b>2) ข้าวเปลือกเจ้านาปี</b></p> <p>ข้าวเปลือกเจ้านาปี 100% (ชนิดสีเป็นข้าวสาร 100%) 5,330</p> <p>ข้าวเปลือกเจ้านาปี 5% (ชนิดสีเป็นข้าวสาร 5%) 5,235</p> <p>ข้าวเปลือกเจ้านาปี 10% (ชนิดสีเป็นข้าวสาร 10%) 5,045</p> <p>ข้าวเปลือกเจ้านาปี 15% (ชนิดสีเป็นข้าวสาร 15%) 4,950</p> <p>ข้าวเปลือกเจ้านาปี 25% (ชนิดสีเป็นข้าวสาร 25%) 4,760</p> <p><b>3) ข้าวเปลือกเหนียว</b></p> <p>ข้าวเปลือกเหนียว 10% เมล็ดยาว 5,900</p> <p>ข้าวเปลือกเหนียวคละ 5,650</p>                                                                                                                                                        |                  |               |               |            |  |    |        |                  |                 |                        |      |           |                  |                        |      |      |         |                        |                  |      |    |                        |      |      |    |                        |      |      |    |                 |      |      |
| 2.       | ข้าวโพด                | <p>กำหนดราคารับจำนำข้าวโพดเลี้ยงสัตว์ ปี 2545/46 ณ จุดรับจำนำของ อคส. และ อ.ต.ก. ดังนี้</p> <table style="width: 100%; border-collapse: collapse;"> <thead> <tr> <th style="width: 30%;"></th> <th style="width: 30%; text-align: center;">ระดับความชื้น</th> <th style="width: 20%; text-align: center;">ข้าวโพดฝัก</th> <th style="width: 20%; text-align: center;">บาท/กก.</th> </tr> </thead> <tbody> <tr> <td></td> <td></td> <td></td> <td style="text-align: center;">ข้าวโพดเมล็ด</td> </tr> <tr> <td>1)</td> <td>ความชื้น 30.0 - 25.1 %</td> <td style="text-align: center;">2.50</td> <td style="text-align: center;">3.39</td> </tr> <tr> <td>2)</td> <td>ความชื้น 25.0 - 22.1 %</td> <td style="text-align: center;">2.68</td> <td style="text-align: center;">3.58</td> </tr> <tr> <td>3)</td> <td>ความชื้น 22.0 - 19.6 %</td> <td style="text-align: center;">2.82</td> <td style="text-align: center;">3.72</td> </tr> <tr> <td>4)</td> <td>ความชื้น 19.5 - 17.1 %</td> <td style="text-align: center;">3.00</td> <td style="text-align: center;">3.85</td> </tr> <tr> <td>5)</td> <td>ความชื้น 17.0 - 14.6 %</td> <td style="text-align: center;">3.18</td> <td style="text-align: center;">3.97</td> </tr> <tr> <td>6)</td> <td>ความชื้น 14.5 %</td> <td style="text-align: center;">3.27</td> <td style="text-align: center;">4.19</td> </tr> </tbody> </table> |                  | ระดับความชื้น | ข้าวโพดฝัก    | บาท/กก.    |  |    |        | ข้าวโพดเมล็ด     | 1)              | ความชื้น 30.0 - 25.1 % | 2.50 | 3.39      | 2)               | ความชื้น 25.0 - 22.1 % | 2.68 | 3.58 | 3)      | ความชื้น 22.0 - 19.6 % | 2.82             | 3.72 | 4) | ความชื้น 19.5 - 17.1 % | 3.00 | 3.85 | 5) | ความชื้น 17.0 - 14.6 % | 3.18 | 3.97 | 6) | ความชื้น 14.5 % | 3.27 | 4.19 |
|          | ระดับความชื้น          | ข้าวโพดฝัก                                                                                                                                                                                                                                                                                                                                                                                                                                                                                                                                                                                                                                                                                                                                                                                                                                                                                                                                                                                                                                                                                                                                                                                                                                                                                                                                                                        | บาท/กก.          |               |               |            |  |    |        |                  |                 |                        |      |           |                  |                        |      |      |         |                        |                  |      |    |                        |      |      |    |                        |      |      |    |                 |      |      |
|          |                        |                                                                                                                                                                                                                                                                                                                                                                                                                                                                                                                                                                                                                                                                                                                                                                                                                                                                                                                                                                                                                                                                                                                                                                                                                                                                                                                                                                                   | ข้าวโพดเมล็ด     |               |               |            |  |    |        |                  |                 |                        |      |           |                  |                        |      |      |         |                        |                  |      |    |                        |      |      |    |                        |      |      |    |                 |      |      |
| 1)       | ความชื้น 30.0 - 25.1 % | 2.50                                                                                                                                                                                                                                                                                                                                                                                                                                                                                                                                                                                                                                                                                                                                                                                                                                                                                                                                                                                                                                                                                                                                                                                                                                                                                                                                                                              | 3.39             |               |               |            |  |    |        |                  |                 |                        |      |           |                  |                        |      |      |         |                        |                  |      |    |                        |      |      |    |                        |      |      |    |                 |      |      |
| 2)       | ความชื้น 25.0 - 22.1 % | 2.68                                                                                                                                                                                                                                                                                                                                                                                                                                                                                                                                                                                                                                                                                                                                                                                                                                                                                                                                                                                                                                                                                                                                                                                                                                                                                                                                                                              | 3.58             |               |               |            |  |    |        |                  |                 |                        |      |           |                  |                        |      |      |         |                        |                  |      |    |                        |      |      |    |                        |      |      |    |                 |      |      |
| 3)       | ความชื้น 22.0 - 19.6 % | 2.82                                                                                                                                                                                                                                                                                                                                                                                                                                                                                                                                                                                                                                                                                                                                                                                                                                                                                                                                                                                                                                                                                                                                                                                                                                                                                                                                                                              | 3.72             |               |               |            |  |    |        |                  |                 |                        |      |           |                  |                        |      |      |         |                        |                  |      |    |                        |      |      |    |                        |      |      |    |                 |      |      |
| 4)       | ความชื้น 19.5 - 17.1 % | 3.00                                                                                                                                                                                                                                                                                                                                                                                                                                                                                                                                                                                                                                                                                                                                                                                                                                                                                                                                                                                                                                                                                                                                                                                                                                                                                                                                                                              | 3.85             |               |               |            |  |    |        |                  |                 |                        |      |           |                  |                        |      |      |         |                        |                  |      |    |                        |      |      |    |                        |      |      |    |                 |      |      |
| 5)       | ความชื้น 17.0 - 14.6 % | 3.18                                                                                                                                                                                                                                                                                                                                                                                                                                                                                                                                                                                                                                                                                                                                                                                                                                                                                                                                                                                                                                                                                                                                                                                                                                                                                                                                                                              | 3.97             |               |               |            |  |    |        |                  |                 |                        |      |           |                  |                        |      |      |         |                        |                  |      |    |                        |      |      |    |                        |      |      |    |                 |      |      |
| 6)       | ความชื้น 14.5 %        | 3.27                                                                                                                                                                                                                                                                                                                                                                                                                                                                                                                                                                                                                                                                                                                                                                                                                                                                                                                                                                                                                                                                                                                                                                                                                                                                                                                                                                              | 4.19             |               |               |            |  |    |        |                  |                 |                        |      |           |                  |                        |      |      |         |                        |                  |      |    |                        |      |      |    |                        |      |      |    |                 |      |      |
| 3.       | กาแฟ                   | <p>กำหนดราคารับจำนำเมล็ดกาแฟ ถูการผลิต ปี 2545/46 ณ จุดรับจำนำของ อคส. ณ แหล่งผลิต ดังนี้</p> <table style="width: 100%; border-collapse: collapse;"> <thead> <tr> <th style="width: 30%;"></th> <th style="width: 20%; text-align: center;">เกรด</th> <th style="width: 20%; text-align: center;">ระดับความชื้น</th> <th style="width: 20%; text-align: center;">ช้อบกพร่อง</th> <th style="width: 10%;"></th> </tr> </thead> <tbody> <tr> <td>1)</td> <td>เกรดดี</td> <td>ไม่เกินร้อยละ 13</td> <td>ไม่เกินร้อยละ 5</td> <td style="text-align: center;">30</td> </tr> <tr> <td>2)</td> <td>เกรดหนึ่ง</td> <td>ไม่เกินร้อยละ 13</td> <td>ไม่เกินร้อยละ 7</td> <td style="text-align: center;">27</td> </tr> <tr> <td>3)</td> <td>เกรดสอง</td> <td>ไม่เกินร้อยละ 13</td> <td>ไม่เกินร้อยละ 15</td> <td style="text-align: center;">21</td> </tr> </tbody> </table>                                                                                                                                                                                                                                                                                                                                                                                                                                                                                                               |                  | เกรด          | ระดับความชื้น | ช้อบกพร่อง |  | 1) | เกรดดี | ไม่เกินร้อยละ 13 | ไม่เกินร้อยละ 5 | 30                     | 2)   | เกรดหนึ่ง | ไม่เกินร้อยละ 13 | ไม่เกินร้อยละ 7        | 27   | 3)   | เกรดสอง | ไม่เกินร้อยละ 13       | ไม่เกินร้อยละ 15 | 21   |    |                        |      |      |    |                        |      |      |    |                 |      |      |
|          | เกรด                   | ระดับความชื้น                                                                                                                                                                                                                                                                                                                                                                                                                                                                                                                                                                                                                                                                                                                                                                                                                                                                                                                                                                                                                                                                                                                                                                                                                                                                                                                                                                     | ช้อบกพร่อง       |               |               |            |  |    |        |                  |                 |                        |      |           |                  |                        |      |      |         |                        |                  |      |    |                        |      |      |    |                        |      |      |    |                 |      |      |
| 1)       | เกรดดี                 | ไม่เกินร้อยละ 13                                                                                                                                                                                                                                                                                                                                                                                                                                                                                                                                                                                                                                                                                                                                                                                                                                                                                                                                                                                                                                                                                                                                                                                                                                                                                                                                                                  | ไม่เกินร้อยละ 5  | 30            |               |            |  |    |        |                  |                 |                        |      |           |                  |                        |      |      |         |                        |                  |      |    |                        |      |      |    |                        |      |      |    |                 |      |      |
| 2)       | เกรดหนึ่ง              | ไม่เกินร้อยละ 13                                                                                                                                                                                                                                                                                                                                                                                                                                                                                                                                                                                                                                                                                                                                                                                                                                                                                                                                                                                                                                                                                                                                                                                                                                                                                                                                                                  | ไม่เกินร้อยละ 7  | 27            |               |            |  |    |        |                  |                 |                        |      |           |                  |                        |      |      |         |                        |                  |      |    |                        |      |      |    |                        |      |      |    |                 |      |      |
| 3)       | เกรดสอง                | ไม่เกินร้อยละ 13                                                                                                                                                                                                                                                                                                                                                                                                                                                                                                                                                                                                                                                                                                                                                                                                                                                                                                                                                                                                                                                                                                                                                                                                                                                                                                                                                                  | ไม่เกินร้อยละ 15 | 21            |               |            |  |    |        |                  |                 |                        |      |           |                  |                        |      |      |         |                        |                  |      |    |                        |      |      |    |                        |      |      |    |                 |      |      |

## ข้าว

## 1. การผลิตและความต้องการใช้

|                              | 2541/42  | 2542/43 | 2543/44  | 2544/45  | 2545/46       |
|------------------------------|----------|---------|----------|----------|---------------|
| ผลผลิตข้าว(ล้านตัน)          |          |         |          |          | (ประมาณการ)   |
| โลก                          | 586.100  | 607.900 | 592.100  | 593.100  | 567.700       |
| ไทย                          |          |         |          |          |               |
| - นาปี                       | 18.449   | 19.016  | 19.788   | 20.899   | 19.997        |
| - นาปรัง                     | 4.336    | 5.156   | 6.056    | 5.790    | 5.948         |
| รวม                          | 22.999   | 24.172  | 25.844   | 26.689   | 25.945        |
| ความต้องการ                  | 14.217   | 13.600  | 14.163   | 14.798   | 15.034        |
| ส่งออก (ม.ค.-ธ.ค.) (ข้าวสาร) | 6.688    | 6.57    | 7.52     | 7.244    | 7.3 - 7.5     |
| ปริมาณคงเหลือ                | 2.532    | 4.865   | 5.393    | 6.512    | 6.059         |
| ราคา (บาท/ตัน)               |          |         |          |          | (ก.ค. 46)     |
| - ข้าวเปลือกเจ้าหอมมะลิ      | 7,132    | 7,362   | 5,628    | 6,097    | 8,500 - 8,800 |
| - ข้าวเปลือกเจ้านาปี 5%      | 5,425    | 4,688   | 4,385    | 4,656    | -             |
| - ข้าวเปลือกเจ้าเหนียว       | 5,084    | 4,916   | 5,573    | 5,612    | 6,700 - 6,900 |
| - ข้าวเปลือกเจ้านาปรัง       | 5,054    | 4,390   | 4,260    | 4,602    | 4,700 - 4,900 |
| ต้นทุนการผลิต(บาท/ตัน)       |          |         |          |          |               |
| ข้าวเปลือกหอมมะลิ            | 5,482.63 | 5408.61 | 5,963.86 | 5,746.82 | 6,200.77      |
| ข้าวเปลือกเจ้านาปี           | 4,759.27 | 4614.81 | 4,265.85 | 3,994.52 | 4,451.55      |
| ข้าวเปลือกเหนียว             | 5,170.79 | 4750.13 | 4,999.14 | 4,798.22 | 5,064.19      |
| ข้าวเปลือกนาปรัง             | 3,930.00 | 3,89.56 | 3,254.72 | 3,421.02 | 3,344.32      |

## 2. สถานการณ์

## 2.1 ข้าวนาปี

กระทรวงเกษตรและสหกรณ์สรุปตัวเลขล่าสุดว่าพื้นที่เพาะปลูกข้าวนาปี ปีการผลิต 2545/46 จะมี 57.264 ล้านไร่ ลดลงจากปี 2544/45 ร้อยละ 1.00 เนื่องจากสภาพดินฟ้าอากาศไม่เอื้ออำนวย โดยในช่วงกลางฤดู (กค. - สค.) ได้เกิดภาวะฝนแล้ง ส่งผลให้ขาดน้ำในการเพาะปลูกและบางจังหวัดไม่สามารถปลูกข้าวในที่ดอนได้ ขณะนี้สิ้นสุดฤดูกาลแล้ว

สำหรับผลผลิตมีปริมาณ 19.997 ล้านตันข้าวเปลือกลดลงจาก ปี 2544/45 ร้อยละ 4.32 แยกเป็นข้าวหอมมะลิจำนวน 5.285 ล้านตัน ข้าวเจ้านาปีจำนวน 9.115 ล้านตัน และข้าวเหนียวจำนวน 5.597 ล้านตัน เนื่องจากสภาพภูมิอากาศแห้งแล้ง โดยเฉพาะภาคตะวันออกเฉียงเหนือลำต้นข้าวไม่สมบูรณ์ส่งผลให้ผลผลิตต่อไร่ลดลงจากปีก่อนประมาณ 12 กก. ประกอบกับเกิดอุทกภัยพื้นที่เพาะปลูกได้รับความเสียหายจำนวนมาก

## 2.2 ข้าวนาปรัง

ข้าวนาปรัง ปี 2546 กระทรวงเกษตรฯ ได้คาดการณ์ว่าจะมีพื้นที่เพาะปลูก 8.63 ล้านไร่ เพิ่มขึ้นจากปีก่อนร้อยละ 24 ส่วนผลผลิตประมาณ 5.948 ล้านตันข้าวเปลือก มากกว่าปี 2545 ร้อยละ 2.73 เนื่องจากสภาพน้ำในเขื่อนและน้ำคลองธรรมชาติมีเพียงพอในการเพาะปลูกประกอบกับราคาข้าวในปีค่อนข้างดี ทำให้เกษตรกรมีการเพาะปลูกเพิ่ม ขณะนี้กำลังเก็บเกี่ยวอย่างต่อเนื่องและจะมีการเก็บเกี่ยวลดลงตามลำดับจนถึงเดือนตุลาคม จะเข้าสู่ฤดูข้าวนาปี

## 3. ภาวะการค้าและราคา

ขณะนี้ยังมีข้าวเปลือกหอมมะลิ และข้าวเปลือกเหนียวออกสู่ตลาดในปริมาณไม่มากนัก ในขณะที่ตลาดทั้งภายในและต่างประเทศยังมีความต้องการค่อนข้างมาก ส่งผลให้ข้าวเปลือกหอมมะลิและข้าวเปลือกเหนียวมีราคาอยู่ในเกณฑ์สูง โดยข้าวเปลือกหอมมะลิชนิดสีได้ตันข้าว 36 กรัม ราคาตันละ 8,500 - 8,800 บาท ข้าวเปลือกเหนียวราคาตันละ 6,700 - 6,900 บาท สำหรับข้าวนาปรังรัฐบาลได้ดำเนินมาตรการรับจำนำข้าวเปลือกนาปรัง ปี 2546 ออกมารองรับโดยภาคเหนือ ภาคกลาง และตะวันออกเฉียงเหนือรับจำนำตั้งแต่ 20 มีนาคม - 31 กรกฎาคม 2546 และภาคใต้เริ่มตั้งแต่กรกฎาคม - กันยายน 2546 ข้าวเปลือกส่วนหนึ่งเข้าโครงการจำนำของรัฐบาล ทำให้ข้าวเปลือกเข้าสู่ตลาดทั่วไปลดน้อยลงตลาด ประกอบกับตลาดปลายทางกรุงเทพฯและตลาดส่งออกยังมีการตอบสนองต่ออุปสงค์ได้ดี ข้าวเปลือกนาปรังที่กำลังเข้าสู่ตลาดขณะนี้ราคาตันละ 4,700 - 4,900 บาท ซึ่งนับว่าอยู่ในเกณฑ์ดี

## 4. การส่งออก

ในปี 2546 นี้ทางการได้ตั้งเป้าการส่งออกข้าวไว้จำนวน 7.3 ล้านตัน โดยตั้งแต่ 1 มค. - 30 กค. 46 ตัวเลขเบื้องต้นจากกรมการค้าต่างประเทศแจ้งว่าส่งข้าวออกไปแล้วทั้งสิ้น 3,971,505 ตัน มากกว่าปีก่อนในช่วงเดียวกันซึ่งส่งออกได้ 3,938,372 ตัน อยู่ 33,133 ตัน หรือร้อยละ 0.84

## 5. สภาพปัญหาและสาเหตุ

5.1 ผลผลิตส่วนใหญ่ออกสู่ตลาดพร้อมกันมากและกระจุกตัวในช่วงต้นฤดู ทำให้ราคาตกต่ำ

5.2 เศรษฐกิจโลกและประเทศผู้ซื้อยังอยู่ในภาวะตกต่ำ การขายข้าวในตลาดโลกมีการแข่งขันกันตัดราคาลงอย่างมาก ตลาดข้าวจึงเป็นของผู้ซื้อ

## 6. มาตรการแก้ไข

### 6.1 มาตรการรับจำนำข้าวเปลือกนาปรัง ปี 2546

6.1.1 เป้าหมาย รับจำนำในจังหวัดที่เป็นพื้นที่ปลูกข้าวนาปรัง ปริมาณรับจำนำรวม 2.0 ล้านตันข้าวเปลือก หรือปริมาณร้อยละ 33 ของผลผลิต โดยให้ อคส. และ อ.ต.ก. รับฝากและออกใบประทวน และ ธ.ก.ส. รับจำนำใบประทวนที่ อคส. และ อ.ต.ก. ออกให้เกษตรกรและสถาบันเกษตรกร

6.1.2 ระยะเวลารับจำนำ 20 มีค. - 31 กค. 46 (ยกเว้นภาคใต้ให้รับจำนำ กค. - กย. 46)

6.1.3 ระยะเวลาไถ่ถอน 3 เดือนนับถัดจากเดือนที่รับจำนำ

6.1.4 ระยะเวลาโครงการ 20 มีค. - ธค. 46

6.1.5 ราคารับจำหน่าย กำหนดราคาจำหน่ายข้าวเปลือกเจ้านาปรัง (ความชื้นไม่เกิน 15%) ตาม  
ชั้นคุณภาพ ดังนี้

| ชนิดข้าว                  | หน่วย : บาท/ตัน |
|---------------------------|-----------------|
| ราคาจำหน่าย               |                 |
| ข้าวเปลือกเจ้านาปรัง 100% | 4,975           |
| ข้าวเปลือกเจ้านาปรัง 5%   | 4,880           |
| ข้าวเปลือกเจ้านาปรัง 10%  | 4,785           |
| ข้าวเปลือกเจ้านาปรัง 15%  | 4,690           |
| ข้าวเปลือกเจ้านาปรัง 25%  | 4,500           |

#### 6.1.6 วิธีดำเนินการ

(1) เกษตรกรผู้มีสิทธิรับจำหน่าย จะต้อง มีหนังสือรับรองเกษตรกรผู้ปลูกข้าวนาปรัง  
ปี 2546 ของกระทรวงเกษตรและสหกรณ์ และต้องเป็นลูกค้าของ ธ.ก.ส. ด้วย

(2) พื้นที่รับจำหน่าย เกษตรกรสามารถจำหน่ายได้ในพื้นที่จังหวัดของตนเองเท่านั้น เว้นแต่  
ในกรณีที่เกษตรกรอยู่ในพื้นที่ตำบลที่มีชายแดนติดต่อกับจังหวัดข้างเคียง ให้มีการจำหน่ายข้ามเขตได้เฉพาะ  
พื้นที่ตำบลที่ติดต่อกันและเป็นประเพณีปฏิบัติทางการค้าปกติเท่านั้น

(3) การเข้าร่วมโครงการของโรงสี โดยให้ความสำคัญกับโรงสีสหกรณ์การเกษตรเป็น  
อันดับแรก และกำหนดคุณสมบัติ เงื่อนไข รวมทั้งภาระหน้าที่ที่โรงสีที่เข้าร่วมโครงการจะต้องปฏิบัติ ดังนี้

1) เป็นโรงสีเอกชนที่มีศักยภาพในการรับฝากและสีแปรสภาพข้าวเปลือก โดยต้อง  
มีเครื่องอบลดความชื้นหรือลานตาก และมีสถานที่เก็บข้าวอยู่ในบริเวณเดียวกันกับโรงสี รวมทั้งไม่มีพฤติกรรม  
เข้าข่ายกระทำความผิดในการเข้าร่วมโครงการรับจำหน่ายที่ผ่านมา ได้แก่โรงสีที่ถูกแจ้งความดำเนินคดีและ  
ถูกขึ้นบัญชีดำ (Black list)

2) โรงสีจะสามารถเข้าร่วมโครงการกับ อคส. หรือ อ.ต.ก. ได้เพียงหน่วยงานใด  
หน่วยงานหนึ่งเท่านั้น

3) ห้ามมิให้โรงสีรับฝากข้าวเปลือกจากเกษตรกรไว้ก่อนแล้วเจ้าหน้าที่ของ อคส./  
อ.ต.ก. ออกใบประทวนให้ในภายหลัง หากมีการรับฝากข้าวเปลือกไว้ให้ถือว่าเป็นข้าวของโรงสี มิใช่ข้าวที่  
รับจำหน่ายของรัฐบาล

4) ห้ามมิให้โรงสีที่เข้าร่วมโครงการนำข้าวที่ อคส./อ.ต.ก. ฝากเก็บไว้ไปเก็บไว้  
ในสถานที่อื่นนอกจากบริเวณโรงสีที่เข้าร่วมโครงการ

5) ห้ามมิให้นำข้าวสารที่ไม่ได้แปรสภาพจากข้าวเปลือกที่จำหน่ายหรือข้าวสารของ  
โรงสีอื่น (เปาเกา) มาส่งมอบเข้าโกดังกลางของ อคส./อ.ต.ก. โดยเด็ดขาด

6) ปริมาณข้าวเปลือกที่โรงสีจะรับฝาก ณ เวลาใดเวลาหนึ่ง จะต้องไม่ปริมาณไม่เกิน  
30 เท่าของกำลังการผลิตที่ระบุไว้ใน รง.4 หรือตามปริมาณที่ได้รับจัดสรร

7) โรงสีที่เข้าร่วมโครงการจะต้องส่งมอบข้าวสารในการเข้าร่วมโครงการที่ผ่านมา  
ครบถ้วนก่อนวันปิดรับสมัครเข้าร่วมโครงการ



(4) สำหรับสหกรณ์การเกษตร ที่เข้าร่วมโครงการจะต้องมีศักยภาพในการรับฝากและสีแปรสภาพข้าวเปลือกได้ รวมทั้งต้องได้รับการรับรองจากกรมส่งเสริมสหกรณ์ว่าเป็นผู้มีความสามารถเข้าร่วมโครงการได้ โดยให้ใช้คณะกรรมการดำเนินการของสหกรณ์ทั้งคณะ เป็นผู้ดำเนินการเข้าร่วมโครงการ

(5) การกำกับดูแล

1) อนุมัติในหลักการให้รัฐมนตรีว่าการกระทรวงพาณิชย์ รองประธาน กนช. เป็นผู้พิจารณาให้ความเห็นชอบผ่านหลักเกณฑ์การรับจำนำข้าวเปลือกนาปี ปี 2546 เพื่อให้สามารถแก้ไขปัญหาได้ทันทั่วถึง และรายงาน กนช. ทราบต่อไป

2) ให้คณะกรรมการแก้ไขปัญหาเกษตรกรอันเนื่องมาจากผลิตผลการเกษตร ระดับจังหวัด เป็นผู้กำกับดูแลในระดับจังหวัด เพื่อให้การรับจำนำเป็นไปด้วยความเรียบร้อยโปร่งใส โดยเฉพาะไม่ให้มีการสวมสิทธิของเกษตรกร เพื่อให้ประโยชน์ตกถึงมือเกษตรกรอย่างแท้จริง ตามเจตนารมณ์ของรัฐบาล

3) ให้ฝ่ายเลขานุการ กนช. ประสานกับหน่วยงานที่เกี่ยวข้อง พิจารณาจัดสายตรวจพิเศษ และเจ้าหน้าที่จากส่วนกลางเข้าไปตรวจสอบกำกับดูแลเป็นประจำอย่างต่อเนื่อง นอกเหนือจากการตรวจสอบและกำกับดูแลของคณะกรรมการฯ ระดับจังหวัด

4) ให้ อคส. และ อ.ต.ก. จัดผู้ช่วยปฏิบัติงาน 2 คน และตัวแทนเกษตรกร 1 คน ประจำแต่ละจุดรับฝาก เพื่ออำนวยความสะดวกและดูแลการวัดความชื้น สิ่งเจือปน การชั่งน้ำหนัก เพื่อให้เกษตรกรได้รับประโยชน์ตามที่เป็นจริง

5) ให้มีการกำกับดูแลออกไปประทวนและการจ่ายเงินของ ธ.ก.ส. ให้ได้ ภายใน 6 วันทำการ นับแต่วันที่เกษตรกรนำข้าวมาจำนำ

(6) การประชาสัมพันธ์ ให้ทำการประชาสัมพันธ์ให้เกษตรกรในพื้นที่เพาะปลูก ข้าวนาปี ได้ทราบการรับจำนำโดยทั่วถึง เพื่อให้เกษตรกรผู้ปลูกข้าวนาปีได้รับประโยชน์จากการรับจำนำและป้องกันปราชญ์ให้มีการสวมสิทธิ รวมทั้งช่วยให้ระดับราคาข้าวเปลือกในท้องตลาดปรับตัวดีขึ้น

(7) การแปรสภาพและการระบายจำหน่าย

1) การแปรสภาพ ให้มีการสีแปรสภาพปกติในอัตราร้อยละ 40 ของปริมาณที่รับฝากเก็บในขณะนั้น และใช้สูตรอัตราแปรสภาพ การส่งมอบข้าวสาร การขนส่งและการขนย้ายจากโรงสี เข้าเก็บโกดังของ อคส. และ อ.ต.ก. ส่วนค่าใช้จ่ายในการสีแปรสภาพ ค่าขนส่ง ค่ากระสอบ และค่าใช้จ่ายอื่นๆ ให้เป็นไปตามที่จ่ายจริง โดยค่าใช้จ่ายดังกล่าวให้ คิดคำนวณหักจากปลายข้าวและผลิตภัณฑ์ข้าวอื่นๆ ที่ได้จากการสีแปรสภาพข้าวเปลือกเป็นข้าวสาร และหากมีส่วนที่เหลือจะต้องนำส่งต้นข้าวสารให้กับรัฐบาล รวมทั้งอัตราส่งมอบต้นข้าวจากการแปรสภาพข้าวเปลือกเป็นข้าวสารด้วย

2) การระบายข้าว มอบหมายให้รัฐมนตรีว่าการกระทรวงพาณิชย์รองประธาน กนช. เป็นผู้พิจารณาอนุมัติ ราคา ปริมาณ และหลักเกณฑ์เงื่อนไขอื่น ๆ ในการขายข้าวเปลือกและ ข้าวสารทั้งในและต่างประเทศในเวลาที่เหมาะสม ตามข้อเสนอของคณะกรรมการพิจารณาระบายข้าวเปลือกหรือ คณะอนุกรรมการจำหน่ายข้าวสารแล้วแต่กรณี ซึ่งทั้งสองคณะ ประกอบด้วย ผู้แทนกรมการค้าต่างประเทศ กรมการค้าภายใน ธ.ก.ส. อคส. และ อ.ต.ก. และรายงานให้ กนช. ทราบต่อไป

## 7. ผลการดำเนินงาน

ผลการรับจำนำข้าวเปลือกนาปี ปี 2545/46 ตั้งแต่ 1 พย. 45 - 31 พค. 46 มีปริมาณทั้งสิ้น 3,542,429 ตัน เป็นข้าวเปลือกเจ้า จำนวน 2,724,845 ตัน ข้าวเปลือกหอมมะลิ จำนวน 696,210 ตัน และข้าวเปลือกเหนียว จำนวน 127,245 ตัน ซึ่งเป็นการรับจำนำโดย อคส. จำนวน 1,153,433 ตัน และ อ.ต.ก. 1,692,786 ตัน และ ธ.ก.ส. จำนวน 696,210 ตัน โดยมีโรงสีที่สมัครเข้าร่วมโครงการและเปิดรับจำนำ จำนวน 584 โรง ใน 64 จังหวัด ขณะนี้สิ้นสุดการรับจำนำข้าวเปลือกนาปีแล้ว

สำหรับผลการรับจำนำข้าวเปลือกนาปรัง ปี 2546 ขณะนี้สิ้นสุดการจำนำตั้งแต่วันที่ 31 กค. 46 ยกเว้นภาคใต้รับจำนำตั้งแต่ กค. - กย. 46 โดย ณ วันที่ 3 สค. 46 มีปริมาณทั้งสิ้น 2,040,982 ตัน โดยเป็นการรับจำนำของ อคส. จำนวน 685,600 ตัน และเป็นการรับจำนำของ อ.ต.ก. จำนวน 1,355,382 ตัน มีโรงสีสมัครเข้าร่วมโครงการและเปิดรับจำนำแล้ว จำนวน 375 โรง ใน 33 จังหวัด

~~~~~

สำนักส่งเสริมการค้าสินค้าเกษตร  
กรมการค้าภายใน  
สิงหาคม 2546

ปี	มค.	กพ.	มีค.	เมย.	พค.	มิย.	กค.	สค.	กย.	ตค.	พย.	ธค.	เฉลี่ย
2535	3,890	3,938	3,949	3,975	3,896	3,879	3,940	3,950	3,983	3,983	3,782	3,729	3,908
2536	3,404	3,396	3,269	3,093	2,725	2,782	2,906	3,123	3,125	3,264	4,257	4,044	3,282
2537	4,335	4,471	4,263	4,238	3,849	3,766	3,836	4,408	4,075	3,812	3,775	3,696	4,044
2538	3,835	3,886	3,869	3,925	4,039	4,549	5,001	5,125	5,246	5,482	4,655	4,722	4,528
2539	5,137	5,075	5,075	5,075	5,075							4,855	5,049
2540	5,085	5,028	5,048	4,891									5,013
2541	7,253	7,494	6,650										7,132
2542	6,271	6,050										4,720	5,680
2543	4,824	4,975										4,550	4,783
2544	4,550	4,550	4,550								4,450	4,553	4,531
2545	4,624	4,761	4,650							4,750	4,750	4,700	4,706
2546	4,732	4,750	4,750										4,744

## ราคาข้าวเปลือกเจ้าหน้าปี 5% ตลาดกลางจังหวัดพิษณุโลก

ปี	มค.	กพ.	มีค.	เมย.	พค.	มิย.	กค.	สค.	กย.	ตค.	พย.	ธค.	เฉลี่ย
2535	3,815	3,831	3,825	3,794	3,734	3,730	3,903	3,934	3,806	3,743	3,717	3,478	3,776
2536	3,252	3,341	3,122	2,783	2,636	2,598	2,785	3,035	3,063	3,264	3,986	3,904	3,147
2537	4,264	4,411	3,846	3,495	3,342	3,766	3,836	4,025	3,953	3,842	3,551	3,490	3,818
2538	3,578	3,700	3,810	3,792	3,945	4,394	4,866	5,152	5,130	5,235	4,364	4,488	4,371
2539	4,968	4,900	4,864	4,681	4,703							4,448	4,761
2540	5,143	5,134	5,090	4,958	4,875							6,050	5,208
2541	6,956	7,350										5,435	6,580
2542	6,057	5,668	5,465								4,915	4,725	5,366
2543	4,850	4,958	4,799	4,472							4,715	4,132	4,654
2544	4,186	4,267	4,127								4,328	4,289	4,239
2545	4,405	4,650	4,650	4,650						4,706	4,627	4,475	4,595
2546	4,593	4,646	4,650										4,630

## ราคาข้าวเปลือกหน้าปี 5 % เฉลี่ยตลาดกลางก้านันทรังและตลาดกลางจังหวัดพิษณุโลก

ปี	มค.	กพ.	มีค.	เมย.	พค.	มิย.	กค.	สค.	กย.	ตค.	พย.	ธค.	เฉลี่ย
2535	3,853	3,885	3,887	3,885	3,815	3,805	3,922	3,942	3,895	3,863	3,750	3,604	3,842
2536	3,328	3,369	3,196	2,938	2,681	2,690	2,846	3,079	3,094	3,264	4,122	3,974	3,215
2537	4,300	4,441	4,055	3,867	3,596	3,766	3,836	4,217	4,014	3,827	3,663	3,593	3,931
2538	3,707	3,793	3,840	3,859	3,992	4,472	4,934	5,139	5,188	5,359	4,510	4,605	4,450
2539	5,053	4,988	4,970	4,878	4,889							4,652	4,905
2540	5,114	5,081	5,069	4,925	4,875							6,050	5,186
2541	7,105	7,422	6,650									5,435	6,653
2542	6,164	5,859	5,465								4,915	4,723	5,425
2543	4,837	4,967	4,799	4,472							4,715	4,341	4,688
2544	4,368	4,409	4,339								4,389	4,421	4,385
2545	4,514	4,706	4,650	4,650						4,728	4,688	4,588	4,646
2546	4,663	4,698	4,700										4,687

## ราคาข้าวเปลือกหอมมะลิ ที่โรงสีรับซื้อในส่วนภูมิภาค

หน่วย : บาท/ตัน

ปี	มก.	กพ.	มีค.	เมย.	พค.	มิย.	กค.	สค.	กย.	ตค.	พย.	ธค.	เฉลี่ย
2534	3,620	3,847	3,855	3,771	3,810	3,962	4,186	4,474	4,500	4,550	4,502	4,488	4,130
2535	3,915	4,275	4,250	4,347	4,517	4,652	4,976	4,942	4,790	4,720	4,850	4,176	4,534
2536	4,297	4,450	4,376	4,369	4,395	4,450	4,698	4,787	4,850	4,774	4,850	4,617	4,576
2537	4,952	5,082	4,909	4,874	4,900	4,880	4,790	4,850	4,850	4,850	4,850	3,972	4,813
2538	4,062	4,137	4,115	4,117	4,200	4,355	4,806	4,951	4,957	5,184	4,642	4,658	4,515
2539	4,810	4,850	4,850	5,105	5,326	5,697	5,786	6,119	6,969	6,992	6,900	6,172	5,798
2540	6,825	7,214	7,819	7,950	7,990	8,340	9,174	9,651	9,215	8,785	6,835	7,140	8,078
2541	9,352	9,508	8,909	8,738	8,709	8,664	8,501	8,388	8,041	7,258	6,332	6,298	8,225
2542	6,855	6,685	6,603	6,462	6,614	6,638	6,958	7,436	8,455	8,354	7,850	6,676	7,132
2543	6,743	6,781	6,885	6,977	7,311	7,477	8,005	8,135	8,177	8,146	7,289	6,413	7,362
2544	6,583	6,389	6,085	6,140	5,933	5,750	5,711	5,170	4,929	5,151	4,867	4,822	5,628
2545	5,216	5,410	5,472	5,550	5,625	6,248	6,735	6,785	6,874	6,758	6,340	6,375	6,116
2546	6,425	6,778	7,560	7,850	7,990	8,340	8,465						7,630

หมายเหตุ เป็นราคารับซื้อเฉลี่ยหน้าโรงสีจังหวัดสุรินทร์ อุตรดิตถ์ อุบลราชธานี และนครราชสีมา

## ราคาข้าวเปลือกเหนียว (เมล็ดยาว) ที่โรงสีรับซื้อในส่วนภูมิภาค

หน่วย : บาท/ตัน

ปี	มก.	กพ.	มีค.	เมย.	พค.	มิย.	กค.	สค.	กย.	ตค.	พย.	ธค.	เฉลี่ย
2534	3,354	3,550	3,512	3,376	3,336	3,537	3,907	4,388	4,317	4,070	3,907	3,613	3,739
2535	3,707	4,178	4,173	4,176	4,397	4,272	4,273	4,152	3,941	3,649	3,413	3,694	4,002
2536	3,571	3,850	3,776	3,730	3,684	3,412	3,359	3,205	3,268	3,486	3,754	3,614	3,559
2537	3,861	3,843	3,678	3,799	3,755	3,684	3,684	3,741	3,875	3,875	3,450	3,493	3,728
2538	3,578	3,683	3,684	3,943	4,186	4,394	4,807	5,013	4,805	4,838	4,254	4,495	4,307
2539	4,800	4,771	4,770	4,820	4,874	5,037	4,964	5,280	5,828	5,108	5,008	5,180	5,037
2540	5,796	6,169	6,338	6,338	6,513	6,863	7,638	8,206	8,321	8,589	7,993	7,234	7,167
2541	8,491	8,521	7,880	7,970	8,099	8,033	7,971	7,880	7,730	7,155	6,263	6,000	7,666
2542	5,831	5,536	5,241	5,033	5,174	4,877	4,783	4,997	5,304	4,876	4,562	4,790	5,084
2543	4,667	4,549	4,528	4,706	4,831	4,828	5,068	5,203	5,208	5,295	5,111	4,997	4,916
2544	5,467	5,612	5,550	5,651	5,795	5,948	6,018	5,830	5,750	5,509	4,739	5,006	5,573
2545	5,063	5,124	5,112	5,374	5,657	5,781	5,913	6,155	6,293	6,073	5,568	5,236	5,612
2546	5,397	5,774	5,950	6,000	6,058	6,229	6,576						5,998

หมายเหตุ เป็นราคารับซื้อเฉลี่ยหน้าโรงสีจังหวัดอุตรดิตถ์

สำนักส่งเสริมการค้าสินค้าเกษตร

ที่มา : สำนักงานการค้าภายในจังหวัด

## ราคาขายส่งข้าวสารเจ้า 100 % ชั้น 2 ตลาดกรุงเทพมหานคร

File : PX006

หน่วย : บาท/100 กก.

ปี	มค.	กพ.	มีค.	เมย.	พค.	มิย.	กค.	สค.	กย.	ตค.	พย.	ธค.	เฉลี่ย
2534	735	795	766	709	712	728	753	744	722	670	644	648	719
2535	666	670	682	680	664	661	681	654	620	601	615	623	651
2536	638	616	584	473	421	448	472	499	494	640	782	799	572
2537	905	881	684	638	543	501	539	587	611	620	623	618	646
2538	656	665	676	661	682	760	818	796	863	924	803	813	760
2539	880	888	886	814	819	848	875	804	790	757	768	797	827
2540	880	863	807	753	795	792	905	864	926	956	933	1,122	883
2541	1,450	1,287	1,156	1,178	1,213	1,324	1,319	1,304	1,270	1,078	941	970	1,208
2542	1,058	987	902	828	854	898	900	886	876	819	851	846	892
2543	858	892	821	770	751	742	716	718	709	766	769	758	773
2544	755	748	729	716	720	740	743	724	729	719	741	752	735
2545	807	825	786	797	833	828	782	767	763	782	776	777	794
2546	824	832	806	807	814	826	806						816

## ราคาขายส่งข้าวสารเจ้า 5% ตลาดกรุงเทพมหานคร

หน่วย : บาท/100 กก.

ปี	มค.	กพ.	มีค.	เมย.	พค.	มิย.	กค.	สค.	กย.	ตค.	พย.	ธค.	เฉลี่ย
2533	664	717	696	652	625	612	609	613	611	656	629	622	642
2534	712	772	740	680	682	698	723	716	698	644	637	620	694
2535	640	645	660	654	630	623	650	625	593	572	588	595	623
2536	614	569	504	441	398	418	444	471	464	574	691	674	522
2537	798	759	558	556	498	458	499	554	585	589	598	598	588
2538	635	642	653	630	658	738	789	764	838	898	776	790	734
2539	860	855	820	740	753	776	842	770	759	722	730	758	782
2540	838	822	769	710	735	748	852	828	883	923	907	1,090	842
2541	1,401	1,233	1,119	1,140	1,162	1,288	1,254	1,238	1,230	1,043	910	927	1,162
2542	1,022	949	868	799	822	866	873	859	831	780	816	819	859
2543	824	833	767	724	687	689	684	694	679	745	742	731	733
2544	730	724	700	671	675	694	707	696	710	702	714	726	704
2545	785	800	764	773	803	799	758	745	740	751	751	750	768
2546	794	797	782	783	785	795	774						787

## ราคาขายส่งปลายข้าวขาว A-1เลิศ(ใหม่) ตลาดกรุงเทพมหานคร

หน่วย : บาท/100 กก.

ปี	มค.	กพ.	มีค.	เมย.	พค.	มิย.	กค.	สค.	กย.	ตค.	พย.	ธค.	เฉลี่ย
2534	372	422	403	408	402	378	401	426	448	445	427	422	413
2535	430	428	429	426	399	385	397	416	401	390	392	364	405
2536	377	391	358	334	323	325	330	356	363	362	372	344	353
2537	335	344	344	347	357	372	401	452	480	495	491	512	411
2538	532	494	507	511	542	640	685	657	657	686	681	628	602
2539	608	581	598	555	564	541	524	477	494	478	474	477	531
2540	502	536	552	511	507	514	575	620	669	663	650	798	591
2541	873	798	717	699	698	770	818	888	934	906	782	792	806
2542	794	718	677	618	625	690	724	728	683	604	597	522	665
2543	531	531	520	504	495	486	519	533	540	533	510	515	518
2544	534	524	497	501	522	545	585	589	612	602	541	541	549
2545	581	588	596	595	591	586	580	579	595	642	631	609	598
2546	595	591	570	560	556	584	578						576

## ราคาขายส่งข้าวสารเจ้า 25% เลิศ ในตลาดกรุงเทพมหานคร

px006-2

หน่วย : บาท/100 กก.

ปี	มค.	กพ.	มีค.	เมย.	พค.	มิย.	กค.	สค.	กย.	ตค.	พย.	ธค.	เฉลี่ย
2534	590	646	606	555	577	585	601	593	585	535	529	513	576
2535	535	551	591	596	580	571	592	567	547	525	539	537	561
2536	549	508	416	376	363	382	405	428	427	506	583	568	459
2537	646	614	504	495	458	431	461	541	554	562	565	570	533
2538	605	602	619	602	632	710	754	722	783	828	743	752	696
2539	797	795	771	689	688	707	743	695	694	650	656	670	713
2540	746	731	698	581	683	684	775	760	815	837	827	1,008	762
2541	1,265	1,112	1,003	1,006	1,037	1,158	1,162	1,160	1,144	1,003	870	883	1,067
2542	941	868	814	748	758	816	825	820	789	741	767	753	803
2543	759	765	714	675	645	643	640	651	647	700	691	681	684
2544	683	675	648	626	634	655	675	670	684	676	670	680	665
2545	733	748	721	728	749	746	713	704	702	725	723	717	726
2546	746	762	730	729	732	743	735						740

## ราคาขายส่งข้าวหนึ่ง 100 % ตลาดกรุงเทพมหานคร

หน่วย : บาท/100 กก.

ปี	มค.	กพ.	มีค.	เมย.	พค.	มิย.	กค.	สค.	กย.	ตค.	พย.	ธค.	เฉลี่ย
2534	669	737	702	677	678	698	713	726	691	669	655	633	687
2535	638	644	638	622	583	574	595	588	572	581	581	560	598
2536	563	557	539	470	431	471	478	504	507	524	624	655	527
2537	649	613	582	553	543	534	583	644	628	621	616	603	597
2538	622	615	626	612	633	713	808	811	849	875	797	801	730
2539	854	844	812	732	773	830	848	783	792	798	801	796	805
2540	809	787	778	740	797	795	921	978	1,055	1,014	985	1,149	901
2541	1,420	1,305	1,103	1,096	1,124	1,268	1,273	1,284	1,265	1,092	764	997	1,166
2542	1,075	976	909	858	882	892	883	915	988	983	1,002	914	940
2543	886	907	863	830	810	811	814	799	752	812	762	763	817
2544	777	730	702	712	735	782	872	857	906	886	803	755	793
2545	793	799	769	761	771	766	751	760	766	790	797	757	773
2546	777	780	762	766	762	784	786						774

สำนักส่งเสริมการค้าสินค้าเกษตร

ราคาขายส่งข้าวเหนียว 10% เมล็ดยาว ตลาดกรุงเทพมหานคร

หน่วย : บาท/100 กก.

ปี	มค.	กพ.	มีค.	เมย.	พค.	มิย.	กค.	ตค.	กย.	ตล.	พย.	ธค.	เฉลี่ย
2534	629	685	658	632	637	650	763	827	778	729	716	725	702
2535	737	773	775	767	791	778	778	765	716	610	605	605	725
2536	758	764	705	670	651	625	615	615	602	682	749	692	677
2537	785	771	708	711	700	703	703	688	700	719	669	675	711
2538	744	740	735	764	792	829	929	900	934	869	709	745	808
2539	788	820	823	858	877	854	858	859	900	958	956	1045	883
2540	1,098	1,103	1,124	1,117	1,169	1,201	1,394	1,450	1,546	1,531	1,425	1,510	1,306
2541	1,839	1,784	1,666	1,682	1,653	1,605	1,582	1,545	1,526	1,440	1,274	1,225	1,568
2542	1,231	1,108	974	888	901	839	823	881	966	845	894	935	940
2543	930	867	848	919	966	968	1,026	1,020	1,022	1,025	1,025	1,035	971
2544	1,071	1,030	996	986	985	1,020	1,024	996	985	868	895	891	979
2545	946	929	945	968	1,040	1,047	1,079	1,095	1,138	1,141	1,156	1,145	1,052
2546	1,141	1,163	1,165	1,165	1,165	1,166	1,156						1,160

ราคาขายส่งปลายข้าวเหนียว A-1 ตลาดกรุงเทพมหานคร

หน่วย : บาท/100 กก.

ปี	มค.	กพ.	มีค.	เมย.	พค.	มิย.	กค.	ตค.	กย.	ตล.	พย.	ธค.	เฉลี่ย
2534	384	398	398	390	398	410	505	540	553	520	483	463	454
2535	458	508	517	511	522	530	533	524	487	416	412	412	486
2536	441	497	435	412	421	417	408	408	405	432	445	451	431
2537	445	434	420	407	416	417	422	450	450	461	451	464	436
2538	526	526	505	511	540	612	671	658	706	708	620	641	602
2539	739	718	707	725	728	704	709	746	785	706	712	763	729
2540	842	846	858	852	855	859	924	958	1,018	1,018	1,052	1,007	924
2541	1,148	987	882	912	909	895	873	875	881	868	793	777	900
2542	800	771	746	754	759	754	745	758	824	674	634	595	735
2543	567	563	520	530	549	556	565	558	547	556	564	609	557
2544	731	870	869	891	926	966	952	843	817	790	680	709	837
2545	756	774	810	807	814	795	812	822	831	844	808	853	811
2546	857	858	845	845	845	817	821						841

## ราคาขายส่งข้าวสารหอมมะลิ 100% ชั้น 2 ในตลาดกรุงเทพมหานคร

หน่วย : บาท/100 กก.

ปี	มค.	กพ.	มีค.	เมย.	พค.	มิย.	กค.	ตค.	กย.	ตค.	พย.	ธค.	เฉลี่ย
2534	798	868	845	820	824	819	863	893	905	902	900	928	864
2535	810	845	824	840	879	906	953	941	935	933	937	994	900
2536	1,010	871	860	864	871	902	940	935	951	960	1,031	1,039	936
2537	1,167	1,150	1,058	1,071	1,040	1,036	1,026	1,042	1,031	1,025	989	829	1,039
2538	1,015	1,075	1,075	957	815	880	941	921	935	1,043	1,019	1,021	975
2539	1,038	1,079	1,086	1,074	1,056	1,085	1,108	1,197	1,410	1,042	1,405	1,420	1,167
2540	1,484	1,580	1,754	1,720	1,788	1,891	2,101	2,156	2,080	1,910	1,758	1,936	1,847
2541	2,564	2,386	2,156	2,068	2,088	2,033	1,896	1,810	1,698	1,518	1,422	1,430	1,922
2542	1,454	1,423	1,378	1,348	1,378	1,370	1,476	1,563	1,908	1,850	1,721	1,530	1,533
2543	1,520	1,531	1,543	1,563	1,727	1,840	2,028	2,015	1,983	1,970	1,910	1,887	1,793
2544	1,443	1,345	1,306	1,297	1,227	1,145	1,117	996	952	1,032	1,088	1,031	1,165
2545	1,021	1,053	1,044	1,050	1,105	1,219	1,309	1,311	1,345	1,275	1,278	1,252	1,189
2546	1,359	1,440	1,686	1,811	1,837	1,862	1,855						1,693

## ราคาขายส่งปลายข้าวสารหอมมะลิในตลาดกรุงเทพมหานคร

หน่วย : บาท/100 กก.

ปี	มค.	กพ.	มีค.	เมย.	พค.	มิย.	กค.	ตค.	กย.	ตค.	พย.	ธค.	เฉลี่ย
2534	375	431	404	409	407	379	402	430	456	451	429	422	416
2535	423	430	432	431	428	436	439	439	429	427	428	400	429
2536	391	397	364	341	330	338	351	364	371	371	384	362	364
2537	349	361	367	368	373	384	412	463	484	501	499	515	423
2538	535	497	511	515	545	643	686	659	661	689	685	631	605
2539	613	586	602	570	589	583	552	506	547	513	502	480	554
2540	518	564	591	591	608	610	645	661	694	677	668	809	636
2541	886	821	768	782	802	823	832	892	945	914	788	800	838
2542	826	822	825	824	827	824	839	812	825	812	712	616	797
2543	601	603	605	611	585	569	591	610	598	622	579	569	595
2544	572	582	624	651	692	757	781	810	802	805	712	685	706
2545	722	704	682	680	671	672	680	697	713	712	697	670	692
2546	636	650	628	605	614	639	642						631

ที่มา : สำนักส่งเสริมการค้าสินค้าเกษตร



## ราคาข้าวเปลือกเจ้านาปรัง ความชื้น 15% ตลาดก้านันทรง

หน่วย : บาท/ตัน

ปี	มค.	กพ.	มีค.	เมย.	พค.	มิย.	กค.	ตค.	กย.	ตล.	พย.	ธค.	เฉลี่ย
2534					3,827	3,860	4,262	4,239	4,128	3,907	3,894	3,808	3,991
2535					3,415	3,418	3,717	3,754	3,688	3,509	3,538	3,425	3,558
2536				2,350	2,456	2,600	2,865	3,011	3,000	3,363			2,806
2537				3,745	3,081	3,060	3,342	3,788	3,803	3,821	3,850		3,561
2538				3,707	3,913	4,542	4,961	4,879	4,950	5,237	4,705		4,612
2539			4,950	4,338	4,475	4,800	4,781	4,493	4,692	4,336	4,296	4,356	4,552
2540			4,494	4,269	4,389	4,375	4,794	5,125	5,228	5,563	5,500	5,956	4,969
2541	6,575	6,770	6,599	6,681	6,568	7,211	7,281	7,400	7,296	6,495	5,544	5,679	6,675
2542	6,213	5,611	5,368	4,859	4,840	5,200	5,303	5,248	4,997	4,671	4,655	4,797	5,147
2543	4,825		4,659	4,419	4,561	4,674	4,380	4,450	4,025	4,245	4,322	4,385	4,450
2544	4,498	4,492	4,273	4,185	4,250	4,385	4,450	4,160	4,330	4,345	4,344	-	4,337
2545	-	-	4,576	4,606	4,845	4,956	4,750	4,640	4,650	4,681			4,729
2546	-	-	4,580	4,550	4,550	4,731	4,902						4,663

## ราคาข้าวเปลือกเจ้านาปรัง ความชื้น 15% ตลาดกลางจังหวัดพิษณุโลก

หน่วย : บาท/ตัน

ปี	มค.	กพ.	มีค.	เมย.	พค.	มิย.	กค.	ตค.	กย.	ตล.	พย.	ธค.	เฉลี่ย
2534				3,705	3,761	3,775	4,061	4,193	4,085	3,777	3,767	3,704	3,870
2535			3,725	3,687	3,572	3,323	3,592	3,634	3,506	3,443	3,422	3,275	3,518
2536			2,725	2,508	2,309	2,417	2,714	2,959	3,003	3,042			2,710
2537				3,495	3,070	2,823	3,163	3,683	3,713	3,608			3,365
2538			3,752	4,648	3,790	4,336	4,786	4,780	4,687	5,037	4,413		4,470
2539			4,655	4,035	4,032	4,449	4,644	4,444	4,530	4,518	4,308	4,294	4,391
2540			4,670	4,100	4,578	4,625	5,060	5,072	5,157	5,570	5,075	5,850	4,976
2541	7,437	7,126	6,231	6,695	6,599	7,267	7,186	7,286	7,148	6,164	5,192	5,488	6,652
2542	6,020	5,560	5,131	4,532	4,714	5,141	5,098	5,070	4,780	4,348	4,552	4,585	4,961
2543	4,740	4,889	4,677	4,316	4,173	4,123	4,080	4,221	3,775	4,192	4,177	4,156	4,293
2544	4,198	4,212	4,050	3,916	4,030	4,225	4,310	4,198	4,298	4,250	4,225	4,303	4,185
2545	4,439	4,617	4,571	4,589	4,610	4,635	4,492	4,410	4,425	4,492			4,528
2546	-	-	4,490	4,475	4,586	4,689	4,687						4,585

## ราคาข้าวเปลือกนาปรัง ความชื้น 15% เฉลี่ย ตลาดก้านันทรงและจังหวัดพิษณุโลก

หน่วย : บาท/ตัน

ปี	มค.	กพ.	มีค.	เมย.	พค.	มิย.	กค.	ตค.	กย.	ตล.	พย.	ธค.	เฉลี่ย
2534				3,705	3,794	3,818	4,162	4,216	4,107	3,842	3,831	3,756	3,915
2535			3,725	3,687	3,494	3,371	3,655	3,694	3,597	3,476	3,480	3,350	3,553
2536			2,725	2,429	2,383	2,509	2,790	2,985	3,002	3,203			2,753
2537				2,620	3,076	2,942	3,253	3,736	3,758	3,715	3,850		3,369
2538			3,752	3,678	3,852	4,439	4,874	4,830	4,819	5,137	4,559		4,438
2539			4,803	4,187	4,254	4,625	4,713	4,469	4,611	4,427	4,302	3,838	4,423
2540			4,582	4,185	4,484	4,500	4,927	5,098	5,193	5,567	5,603	5,903	5,004
2541	7,006	6,948	6,415	6,688	6,584	7,239	7,234	7,343	7,208	6,301	5,368	5,583	6,660
2542	6,117	5,586	5,250	4,696	4,777	5,170	5,201	5,159	4,888	4,510	4,604	4,691	5,054
2543	4,787	4,889	4,668	4,368	4,367	4,398	4,230	4,336	3,900	4,218	4,250	4,271	4,390
2544	4,348	4,352	4,162	4,050	4,140	4,305	4,380	4,179	4,314	4,298	4,284	4,303	4,260
2545	4,439	4,617	4,574	4,598	4,728	4,793	4,621	4,525	4,538	4,587			4,602
2546	-	-	4,535	4,513	4,568	4,710	4,795						4,624

สำนักส่งเสริมการค้าสินค้าเกษตร

# สรุปปริมาณการส่งออกไปต่างประเทศรายเดือน

ปริมาณ/เมตริกตัน  
หน่วย: มูลค่าล้านบาท

เดือน	2531	2532	2533	2534	2535	2536	2537	2538	2539	2540	2541	2542	2543	2544	2545	2546
มค.	228,021	499,514	332,463	368,433	493,725	355,158	477,430	683,322	562,889	377,949	684,258	561,509	453,860	542,617	684,884	580,091
กพ.	270,314	526,274	321,937	302,089	361,739	247,666	416,838	638,035	430,992	287,899	564,678	436,160	531,032	468,532	533,628	544,549
มีค.	269,248	644,052	346,214	346,492	473,847	364,318	393,646	580,866	492,731	374,825	591,276	466,123	495,392	376,301	573,225	482,455
ไตรมาสแรก	767,583	1,669,840	1,000,614	1,017,014	1,329,311	967,142	1,287,914	1,902,223	1,486,612	1,040,673	1,840,212	1,463,792	1,480,284	1,387,450	1,791,737	1,607,095
เมย.	308,246	588,205	245,987	291,879	501,622	349,076	309,502	374,147	417,077	418,520	547,554	379,246	403,915	547,252	484,359	556,881
พค.	300,420	620,560	266,638	404,550	372,490	426,268	286,035	526,393	518,318	396,191	427,058	473,077	557,074	634,543	648,045	607,256
มิย.	335,111	639,924	293,800	363,179	505,072	409,752	270,873	533,577	425,083	473,177	495,114	537,306	396,904	611,925	499,891	550,345
ไตรมาสที่ 2	943,777	1,848,689	806,425	1,059,608	1,379,184	1,185,096	866,410	1,434,117	1,360,478	1,287,888	1,469,726	1,389,629	1,357,893	1,793,720	1,632,295	1,714,482
กค.	374,499	580,433	333,286	347,926	456,637	532,645	271,935	405,274	415,273	425,167	529,767	615,205	544,933	523,064	537,529	682,625
สค.	554,615	527,399	356,565	303,450	304,923	459,738	348,856	376,875	413,516	412,798	525,671	632,679	493,681	699,300	579,915	
กย.	544,417	371,120	371,062	355,763	308,614	297,151	390,331	435,860	312,445	462,548	416,133	623,196	521,024	722,541	570,060	
ไตรมาสที่ 3	1,473,531	1,478,952	1,060,913	1,007,139	1,070,174	1,289,534	1,011,122	1,218,009	1,141,234	1,300,513	1,471,571	1,871,080	1,559,638	1,944,905	1,687,504	682,625
ตค.	513,323	317,343	394,761	290,735	310,211	429,540	422,637	337,186	352,704	465,190	461,287	564,073	697,394	813,038	884,155	
พย.	519,003	278,672	336,834	267,687	332,374	415,229	517,985	425,557	429,231	435,278	526,719	658,781	727,417	805,751	682,724	
ธค.	565,525	443,535	334,590	372,983	385,320	518,128	651,224	622,232	480,125	742,667	639,340	767,664	776,768	800,503	567,222	
ไตรมาสที่ 4	1,597,851	1,039,550	1,066,185	931,405	1,027,905	1,362,897	1,591,846	1,384,975	1,262,060	1,643,135	1,627,346	1,990,518	2,201,579	2,419,292	2,134,101	0
ปริมาณรวม	4,782,742	6,037,031	3,934,137	4,015,166	4,806,574	4,804,669	4,757,292	5,939,324	5,250,384	5,272,209	6,408,855	6,715,019	6,599,394	7,545,367	7,245,637	4,004,202
มูลค่ารวม	34,676	45,462	27,767	30,516	36,214	32,946	38,201	46,792	48,783	60,619	85,394	72,324	68,102	69,261	67,193	39,688

ที่มา : สภาหอการค้าแห่งประเทศไทย (เฉพาะปี 2541 - 2545 เป็นข้อมูลจากกรมการค้าต่างประเทศ)

หมายเหตุ : ปี 2546 เป็นตัวเลขเบื้องต้น

Exp001-1 แผ่นราคาข้าว Top Hit 02

สำนักส่งเสริมการค้าสินค้าเกษตร  
กรมการค้าภายใน

## มันสำปะหลัง

1. ผลผลิตและความต้องการใช้	2542/43	2543/44	2544/45	2545/46
(ล้านตันหัวมันสด)				
ผลผลิตของไทย	18.752	18.265	16.868	17.797
พื้นที่เพาะปลูก (ล้านไร่)	7.096	6.558	6.176	6.744
ความต้องการใช้ภายในประเทศ	4.350	5.300	4.295	4.440
การส่งออก	14.320	16.035	12.653	13.360
2. ต้นทุนการผลิตหัวมันสด (บาท/กก.)	0.77	0.80	0.81	0.79
3. ราคา (บาท/กก.)				(กก.46)
หัวมันสดคละ เกษตรกรขายได้	0.64	0.78	1.05	0.88
หัวมันสดเชื้อแป้ง 25% จ.นครราชสีมา	0.81	0.97	1.22	0.96
มันอัดเม็ด FOB กรุงเทพฯ (US\$/ตัน)	60.38	55.50	65.00	67.50
แป้งมัน FOB กรุงเทพฯ (US\$/ตัน)	160.44	167.50	184.90	165.50

#### 4. สถานการณ์ปัจจุบันและแนวโน้ม

*ภาวะการซื้อขายภายในประเทศ* เดือนกรกฎาคม 2546 ปริมาณผลผลิตออกสู่ตลาดน้อย เนื่องจากเป็นช่วงปลายฤดูการผลิต ผลผลิตปี 2545/46 คงเหลือเฉพาะในจังหวัดนครราชสีมา ประมาณ 150,876 ตัน คิดเป็นร้อยละ 4 ของผลผลิตทั้งหมด ส่วนระดับราคาปรับตัวลดลงจากเดือนก่อนเล็กน้อย โดยหัวมันสดคละที่เกษตรกรขายได้ ณ โรงโม่ มีราคาเฉลี่ย กก.ละ 0.88 บาท ลดลงจากเดือนก่อน 0.03 บาท ส่วนราคาหัวมันสด (เชื้อแป้ง 25%) ณ โรงแป้ง จังหวัดนครราชสีมา มีราคาเฉลี่ย กก.ละ 0.96 บาท ลดลงจากเดือนก่อน กก.ละ 0.01 บาท

*ภาวะการซื้อขายในต่างประเทศ* ตลาด อี.ยู. การซื้อขายมันอัดเม็ดคึกคักมากขึ้น เนื่องจากผลผลิตธัญพืชในยุโรปได้รับความเสียหายจากภาวะความแห้งแล้ง โดยเกษตรกรผู้เลี้ยงสัตว์ได้รับผลกระทบมากที่สุดเพราะอุณหภูมิที่สูงมากทำให้ทุ่งหญ้าเลี้ยงสัตว์ได้รับความเสียหาย ส่งผลให้มันอัดเม็ดมีแนวโน้มดีขึ้นในตลาด อี.ยู.

ตลาดจีน การสั่งซื้อมันเส้นจากผู้ซื้อในจีนช่วงเดือนกรกฎาคม 2546 นี้มีไม่มากนัก เนื่องจากมีข่าวว่าจะมีการลดอัตราภาษีนำเข้ามันเส้นของจีนจากร้อยละ 6 เหลือร้อยละ 0 ในเดือนตุลาคม 2546 จึงมีการชะลอการสั่งซื้อ คาดว่าจะเริ่มมีการสั่งซื้อมากขึ้นตั้งแต่เดือนตุลาคม 2546 เป็นต้นไป

สำนักส่งเสริมการค้าสินค้าเกษตร

7 สิงหาคม 2546



ราคาหัวมันสดเชื้อแป้ง 25% ณ โรงงานแป้งมันสำปะหลัง ปี 2541 - 2546

เดือน	ปี 2541				ปี 2542				ปี 2543				ปี 2544				ปี 2545				ปี 2546			
	นครราชสีมา	กาฬสินธุ์	ชลบุรี	เฉลี่ย	นครราชสีมา	กาฬสินธุ์	ชลบุรี	เฉลี่ย	นครราชสีมา	กาฬสินธุ์	ชลบุรี	เฉลี่ย	นครราชสีมา	กาฬสินธุ์	ชลบุรี	เฉลี่ย	นครราชสีมา	กาฬสินธุ์	ชลบุรี	เฉลี่ย	นครราชสีมา	กาฬสินธุ์	ชลบุรี	เฉลี่ย
มกราคม	1.24	1.26	1.22	1.24	0.98	0.94	0.98	0.97	0.82	0.89	0.71	0.81	0.83	0.70	0.76	0.76	1.16	1.15	1.13	1.15	1.07	1.07	1.06	1.07
กุมภาพันธ์	1.58	1.37	1.42	1.46	1.04	0.98	0.96	0.99	0.79	0.83	0.66	0.76	0.82	0.74	0.80	0.79	1.17	1.19	1.14	1.17	1.05	1.07	1.02	1.05
มีนาคม	1.94	1.66	1.60	1.73	1.07	0.99	1.04	1.03	0.79	0.79	0.65	0.74	0.84	0.76	0.81	0.80	1.27	1.24	1.14	1.22	0.98	1.05	0.95	0.99
เมษายน	2.28	1.70	1.77	1.92	1.07	1.03	1.03	1.04	0.83	0.80	0.70	0.78	0.88	0.80	0.85	0.84	1.33	1.25	1.23	1.27	1.02	1.05	0.91	0.99
พฤษภาคม	2.15	1.83	1.75	1.91	1.00	0.98	0.98	0.99	0.83	0.75	0.71	0.76	1.03	0.92	0.94	0.96	1.31	1.25	1.22	1.26	1.00	1.00	0.89	0.96
มิถุนายน	2.15	1.90	-	2.03	0.91	0.84	0.82	0.86	0.80	0.72	0.71	0.74	1.14	1.05	1.06	1.08	1.32	1.23	1.14	1.23	0.97	0.96	0.85	0.93
กรกฎาคม	2.20	1.88	-	2.04	0.89	0.79	0.71	0.80	0.84	0.69	0.72	0.75	1.30	1.18	1.23	1.24	1.26	1.14	1.00	1.13	0.96	0.89	0.86	0.90
สิงหาคม	1.80	1.64	1.42	1.62	0.80	0.73	0.68	0.74	0.79	0.65	0.72	0.72	1.30	1.02	1.16	1.16	1.16	1.04	1.00	1.07				
กันยายน	1.46	1.38	1.25	1.36	0.77	0.57	0.69	0.68	0.73	0.62	0.69	0.68	1.24	1.05	1.10	1.13	1.14	0.92	1.02	1.03				
ตุลาคม	1.28	1.22	1.02	1.17	0.78	0.62	0.69	0.70	0.72	0.61	0.65	0.66	1.16	1.08	1.10	1.11	1.06	0.94	1.00	1.00				
พฤศจิกายน	1.35	1.24	1.08	1.22	0.85	0.74	0.71	0.77	0.74	0.65	0.66	0.68	1.18	1.08	1.15	1.14	1.06	1.02	0.98	1.02				
ธันวาคม	1.10	1.18	0.93	1.07	0.90	0.88	0.76	0.85	0.83	-	0.72	0.78	1.18	1.13	1.16	1.16	1.16	1.07	1.04	1.09				
เฉลี่ย	1.71	1.52	1.35	1.56	0.92	0.84	0.84	0.87	0.79	0.73	0.69	0.74	1.08	0.96	1.01	1.01	1.20	1.12	1.09	1.14	1.01	1.01	0.93	0.98

ที่มา : สำนักงานการค้าภายในจังหวัด ประมวลโดย สำนักส่งเสริมการค้าสินค้าเกษตร กรมการค้าภายใน

## ตาราง

1. ผลผลิตและความต้องการใช้		ปี 2543	ปี 2544	ปี 2545	ปี 2546	การเปลี่ยนแปลง
					(ประมาณการ)	(%)
ผลผลิตโลก	(ล้านตัน)	6.74	7.11	7.15	7.15	-
การใช้ของโลก	(ล้านตัน)	7.35	7.07	7.33	7.40	.95
ผลผลิตไทย	(ล้านตัน)	2.37	2.42	2.40	2.48	+ 3.33
การใช้ภายในประเทศ	(ล้านตัน)	0.23	0.25	0.26	0.26	-
ปริมาณส่งออก	(ล้านตัน)	2.54	2.55	2.14	2.20	+ 2.80
มูลค่าส่งออก	(ล้านบาท)	60,742	58,702	55,000	58,000	+ 5.45
ที่มา : IRSG , สำนักงานเศรษฐกิจการเกษตร, กรมศุลกากร						
<b>2. ต้นทุน (บาท/กก.)</b>		<b>20.14</b>	<b>19.14</b>	<b>20.59</b>	<b>20.59</b>	<b>-</b>
<b>3. ราคา (บาท/กก.)</b>					(ก.ค.)	
-ยางแผ่นดิบชั้น 3 (เกษตรกรขายได้)		21.47	20.94	26.97	36.66	+35.92
-ยางแผ่นรมควันชั้น 3		27.98	25.70	31.57	41.50	+31.45
(เอฟ.โอ.บี.ท่าเรือกรุงเทพฯ)						
-ยางแผ่นรมควันชั้น 3		26.57	25.75	36.22	40.09	+10.68
(ซื้อขายล่วงหน้า ตลาดสิงคโปร์)						

## 4. สภาพปัญหาและการแก้ไขปัญหา

4.1 ในช่วงที่ผ่านมา ได้เกิดปัญหาราคายางพาราตกต่ำ กระทบเกษตรกร โดยองค์การสวนยาง (อสย.) ได้แทรกแซงตลาดโดยต่อเนื่อง ตั้งแต่ปี 2535 จนถึงปี 2544 โดยใช้เงินกู้จากธนาคารกรุงไทย รวมประมาณ 21,000 ล้านบาท เพื่อใช้หมุนเวียนการซื้อยาง และเกิดการขาดทุนในการดำเนินการประมาณ 15,000 ล้านบาท

4.2 การจัดตั้งบริษัทร่วมทุนยาง 3 ประเทศ (ไทย อินโดนีเซีย และมาเลเซีย) คาดว่าจะแก้ไขปัญหา ราคายางตกต่ำได้อย่างยั่งยืน ทำให้ราคายางดีขึ้นและมีเสถียรภาพ มีอำนาจต่อรองในการกำหนดราคาและ จัดการด้านการตลาด และมีมติเมื่อวันที่ 28 เมษายน 2546 เห็นชอบให้กระทรวงเกษตรและสหกรณ์จัดสรรเงิน 100 ล้านเหรียญสหรัฐ หรือ 4,400 ล้านบาท ให้กระทรวงการคลังใช้ลงทุนในบริษัทร่วมทุน เนื่องจากกระทรวงเกษตรฯ ไม่สามารถดำเนินการลงทุนได้เองตาม พ.ร.บ. วิธีการงบประมาณ พ.ศ.2502

## 5. สถานการณ์ปัจจุบัน

ราคายางเคลื่อนไหวอยู่ในระดับสูงสุดในรอบ 10 ปีที่ผ่านมา เกษตรกรจำหน่ายยางแผ่นดิบ ชั้น 3 กก.ละ 36-39 บาท สูงกว่าระยะเดียวกันของปีที่ผ่านมา 14.89 บาท หรือคิดเป็น ร้อยละ 63.09 ผลผลิตยางในช่วงเดือนนี้ออกสู่ตลาดน้อย เนื่องจากเป็นช่วงต้นยางพาราเข้าสู่ช่วงฝนตก ในแหล่งผลิตภาคใต้

สำนักส่งเสริมการค้าสินค้าเกษตร  
กรมการค้าภายใน  
สิงหาคม 2546

## ราคายางพาราภายในประเทศและต่างประเทศ

ปี	มค.	กพ.	มีค.	เมย.	พค.	มิย.	กค.	สค.	กย.	ตค.	พย.	ธค.	เฉลี่ย
ราคาภายใน (1) 4 สด.46													หน่วย :บาท/กก.
<b>1.ราคายางแผ่นดิบชั้น 3 ที่เกษตรกรขายได้</b>													ที่มา : สำนักงานเศรษฐกิจการเกษตร
2541	24.20	29.52	23.77	23.36	24.20	24.84	24.85	21.65	22.65	23.14	29.58	16.44	24.02
2542	18.50	18.07	17.45	16.19	17.09	17.77	15.43	15.28	17.86	19.63	22.23	19.40	17.91
2543	19.28	22.59	20.20	21.31	21.62	20.89	20.56	21.78	22.39	23.03	22.09	21.90	21.47
2544	21.75	21.74	20.72	22.01	23.82	24.34	22.60	21.30	19.46	19.11	18.53	15.93	20.94
2545	20.15	22.58	23.60	23.32	24.25	29.90	28.82	30.15	32.35	30.00	29.97	30.16	27.10
2546	32.43	34.82	38.60	36.52	36.09	38.95	36.66	37.85	(4 สด)				36.49
<b>2. ราคายางแผ่นดิบชั้น 3 ตลาดขนาดใหญ่</b>													ที่มา : สถาบันวิจัยยาง
2541	28.22	30.81	26.31	26.50	26.94	27.36	27.16	24.22	24.70	24.86	22.04	19.04	25.68
2542	20.79	19.77	18.99	18.33	19.26	19.40	16.89	16.81	19.57	21.68	24.48	21.22	19.77
2543	21.20	24.12	22.54	23.47	23.69	22.97	22.36	23.77	24.16	25.05	24.12	23.69	23.43
2544	23.53	23.48	22.37	24.11	25.54	27.15	23.92	22.75	24.41	21.04	21.24	22.10	23.47
2545	21.79	23.96	25.63	25.95	26.90	34.52	30.83	32.35	34.08	31.90	32.04	31.57	29.29
2546	37.83	37.30	41.17	40.89	38.40	41.21	39.17	40.35	(4 สด)				39.54
<b>3. ราคาส่งออกยางแผ่นรมควันชั้น 3 (เอฟ.โอ.บี) ท่าเรือกรุงเทพ</b>													ที่มา : สถาบันวิจัยยาง
2541	33.40	36.13	30.57	29.48	30.14	30.30	30.27	27.53	28.67	27.95	25.91	23.02	29.45
2542	24.30	24.30	23.29	22.37	22.13	22.51	20.96	20.87	22.72	25.12	28.05	25.27	23.49
2543	23.89	27.67	26.05	26.32	26.38	25.70	26.00	27.15	27.23	28.61	27.99	26.91	26.66
2544	26.15	25.91	25.39	26.07	26.90	27.69	27.39	26.15	24.42	23.80	23.10	21.08	25.34
2545	24.20	27.06	29.06	29.28	29.78	37.46	34.86	35.83	38.42	36.45	36.20	36.10	32.89
2546	36.25	39.35	41.13	40.70	41.48	43.30	41.50	42.70	(4 สด)				40.80
<b>4. ราคาส่งออกยางแผ่นรมควันชั้น 3 ตลาดมาเลเซีย (เอฟ.โอ.บี)</b>													ที่มา : สถาบันวิจัยยาง
2541	32.77	34.25	29.83	29.10	29.43	28.48	28.05	26.12	26.48	26.59	24.98	22.41	28.21
2542	24.31	23.22	22.11	20.77	20.66	20.54	19.56	19.78	22.18	24.07	27.01	24.80	22.42
2543	23.02	26.60	25.61	25.93	26.92	26.01	25.46	27.29	26.94	28.05	27.80	28.03	26.47
2544	27.53	26.34	24.24	25.63	26.99	27.37	26.05	25.97	23.71	23.74	23.10	22.86	25.29
2545	23.41	26.02	28.70	29.51	29.52	29.91	37.98	37.92	38.00	34.66	34.86	34.78	32.11
2546	35.20	-	-	-	-	-	-	-	-	-	-	-	35.20
<b>5. ราคายางแผ่นรมควันชั้น 3 ตลาดสิงคโปร์ (เอฟ.โอ.บี)</b>													ที่มา : สถาบันวิจัยยาง
2541	33.29	35.54	29.35	29.18	29.97	29.66	29.63	26.43	27.62	27.85	26.61	22.96	29.01
2542	24.65	24.35	22.78	21.72	22.27	22.33	20.60	20.73	22.67	25.42	27.58	24.58	23.31
2543	24.01	27.95	25.70	26.31	26.35	26.07	26.47	27.63	27.73	28.97	28.36	27.82	26.95
2544	26.12	25.67	25.07	26.55	27.27	28.56	27.86	25.70	25.04	23.27	23.10	23.20	25.62
2545	23.40	26.71	27.87	28.28	28.84	32.32	33.29	38.06	36.93	36.16	36.20	36.22	32.02
2546	38.81	41.31	45.02	40.29	39.78	41.00	39.74	41.49	(4 สด)				40.93
<b>6. ราคาหย่างสด ที่เกษตรกรขายได้</b>													ที่มา : สำนักงานเศรษฐกิจการเกษตร
2541	20.83	25.51	27.56	25.74	24.63	24.74	24.71	20.96	18.95	19.62	19.55	16.25	22.42
2542	15.87	17.36	16.45	15.57	15.78	15.81	14.31	13.66	15.12	17.83	20.93	18.20	16.41
2543	17.70	21.25	21.68	21.83	22.32	21.46	19.30	19.60	20.44	20.79	20.83	18.95	20.51
2544	19.46	20.99	20.54	20.76	21.92	23.50	22.66	20.57	19.27	17.53	17.35	13.84	19.87
2545	17.47	20.40	22.35	23.92	23.93	26.78	27.86	25.71	28.61	27.95	26.80	27.99	24.98
2546	30.13	32.07	37.78	39.59	37.46	38.90	35.08	35.65	(4 สด)				35.83
<b>7. ราคาส่งออก F.O.B. หย่างชั้น ตลาดกรุงเทพ</b>													ที่มา : สำนักงานเศรษฐกิจการเกษตร
2541	27.80	29.26	28.73	28.28	27.08	26.49	25.92	23.54	23.13	22.50	21.69	19.23	25.30
2542	18.82	19.33	19.05	18.69	19.09	19.33	18.15	17.80	19.92	21.55	24.01	22.66	19.87
2543	21.56	23.03	22.88	23.25	23.74	23.50	23.15	23.23	23.14	23.28	22.90	22.00	22.97
2544	21.09	21.03	21.05	21.55	21.84	22.75	22.13	21.40	20.28			18.34	21.15
2545	20.52	22.54	24.00	24.57	24.69	27.08	26.31	26.63	28.18	27.54	27.39	27.99	25.62
2546	29.23	30.24	35.15	36.50	34.42	34.55	34.63	34.70	(4 สด)				33.68

## กาแฟ

## 1. ผลผลิตและความต้องการใช้

	2543/44	2544/45	2545/46	การเปลี่ยนแปลง%
			(ประมาณการ)	
(1) ผลผลิตโลก (ล้านตัน)	7.02	6.94	7.33	5.61
(2) ผลผลิตไทย (ตัน)	85,860	53,271	54,403	2.12
(3) ความต้องการใช้ภายใน (ตัน)	30,800	38,900	42,500	9.25
(4) ปริมาณการส่งออก (ตัน)	54,200	4,651	11,903	155.92
(5) มูลค่าการส่งออก (ล้านบาท)	1,100	182	400	119.78

หมายเหตุ (1) ปริมาณผลผลิตโลก กระทรวงเกษตรสหรัฐฯ

(2) ปริมาณผลผลิตของไทย สำนักงานเศรษฐกิจการเกษตร กระทรวงเกษตร

(3) ความต้องการใช้ภายในประเทศ สอบถามโรงงานผู้ผลิตกาแฟสำเร็จรูปและกาแฟคั่วบด

(4) ปริมาณส่งออก กรมการค้าต่างประเทศและผลผลิตหักความต้องการใช้ภายในประเทศ

2. ต้นทุนการผลิต (บาท/กก.) 32.70 33.06 30.42 (เบื้องต้น) -

3. ราคา (บาท/กก.) ช่วงผลผลิตออกสู่ตลาด พย.-เมย.

และ ออกมาก ธค.-มีค.

ราคาเกษตรกรรายได้ (เกรดคละ) 29.17 32.65 20-37 (มค.-มีค.46) -

ราคาจากผู้ส่งออกรับซื้อจาก อคส. 32.00 23, 22 และ 19.25

## 4. มาตรการแทรกแซงตลาดเมล็ดกาแฟ ฤดูกาลผลิตปี 2545/46

## 4.1 มติ คชก. เมื่อ 19 ธค.45

กำหนดมาตรการแทรกแซงตลาดเมล็ดกาแฟ ฤดูกาลผลิตปี 2545/46 ด้วยวิธีรับจำหน่ายจากเกษตรกรรายย่อย โดยให้ อคส.รับฝากเก็บและออกไปประทวนสินค้า และ ธ.ก.ส.รับจำหน่ายประทวนสินค้าที่ อคส. ออกให้แก่เกษตรกรปริมาณรวมทั้งสิ้น 45,000 ตัน จำแนกเป็นเมล็ดกาแฟเกรดดี จำนวน 20,000 ตัน ราคา กก.ละ 30 บาท เกรดหนึ่งจำนวน 15,000 ตัน ราคา กก.ละ 27 บาท และเมล็ดกาแฟเกรดสอง จำนวน 10,000 ตัน ราคา กก.ละ 21 บาท ระยะเวลารับจำหน่าย 20 ธันวาคม 2545-31 มีนาคม 2546 ระยะเวลาไถ่ถอน ภายใน 2 เดือน นับถัดจากเดือนที่รับจำหน่าย ระยะเวลาโครงการ 20 ธันวาคม 2545 - 30 กันยายน 2546 ทั้งนี้ เพื่อเป็นหลักประกัน รวมทั้งป้องกันการเอาเปรียบในช่วงที่ผลผลิตออกสู่ตลาด และเพิ่มทางเลือกในการจำหน่ายผลผลิตแก่เกษตรกร

## 4.2 ผลการแทรกแซงตลาด

1) เกษตรกรนำเมล็ดกาแฟไปจำหน่าย รวมทั้งสิ้น 73 ราย จำแนกเป็นจังหวัด สุราษฎร์ธานี 49 ราย (67.12 %) นครศรีธรรมราช 12 ราย (16.44 %) ชุมพร 10 ราย (13.70 %) และระนอง 2 ราย (2.74 %) โดยเกษตรกรนำเมล็ดกาแฟไปจำหน่ายที่หน่วยรับฝากของ อคส.6 หน่วย (หน่วยรับฝากทั้งหมด 12 หน่วย)



2) ปริมาณเมล็ดกาแฟที่รับจำหน่าย รวมทั้งสิ้น 133.059 ตัน จำแนกเป็นเกรดดี 78.64 ตัน (59.10 %) เกรดหนึ่ง 50.016 ตัน (37.58 %) และ เกรดสอง 4.40 ตัน (3.31 %) และจำแนกเป็นจังหวัดสุราษฎร์ธานี 91.24 ตัน (68.57 %) นครศรีธรรมราช 21.57 ตัน (16.21 %) ชุมพร 17.45 ตัน (13.11 %) และระนอง 2.80 ตัน (2.10 %)

3) ได้เพิ่มทางเลือกในการจำหน่ายผลผลิตให้เกษตรกรและป้องกันการเอารัดเอาเปรียบเกษตรกรในช่วงที่ผลผลิตออกสู่ตลาดมาก ส่งผลให้เกษตรกรส่วนใหญ่ (ประมาณ 80 %) ขายเมล็ดกาแฟได้ราคาสูง กก.ละ 35-40 บาท

## 5. สถานการณ์ปัจจุบัน ปี 2545/46

### 5.1 สถานการณ์ตลาดโลก

(1) กระทรวงเกษตรสหรัฐฯ คาดการณ์ผลผลิตกาแฟฤดูการผลิตปี 2545/46 จำนวน 7.33 ล้านตัน (เพิ่มขึ้นร้อยละ 5.61) และสต็อกตันปี 1.21 ล้านตัน (ลดลงร้อยละ 14.79) ประเทศผู้ผลิตรายใหญ่ คือ บราซิล มีผลผลิตเพิ่มขึ้นร้อยละ 39 ส่วนโคลัมเบียและเวียดนามลดลงร้อยละ 0.9 และ 14.28 ตามลำดับ

(2) ราคาเมล็ดกาแฟตลาดโลก ซึ่งขายล่วงหน้าตลาดลอนดอน (ส่งมอบ กก. กย. พย.46) 31 กก.46 เฉลี่ยตันละ 709 ดอลลาร์สหรัฐฯ สูงกว่าระยะเดียวกันของปีที่แล้วตันละ 177 ดอลลาร์สหรัฐฯ หรือร้อยละ 33.27

### 5.2 สถานการณ์ภายในประเทศ

(1) สำนักงานเศรษฐกิจการเกษตรคาดการณ์ผลผลิตกาแฟฤดูการผลิตปี 2546/47 จำนวน 59,793 ตัน (เพิ่มขึ้นร้อยละ 9.90)

(2) ความต้องการใช้เมล็ดกาแฟของโรงงานผู้ผลิตกาแฟสำเร็จรูปและคั่วบด ประมาณ 42,600 ตัน เพิ่มขึ้นจากปีที่ผ่านมาซึ่งต้องการใช้ประมาณ 38,900 ตัน ทั้งนี้เนื่องจากผู้ใช้รายใหญ่ 2 ราย คือ บจ.ควอลิตี้ คอฟฟี่โปรดักท์ส และ บจ.เขาช่องอุตสาหกรรม (1979) ขยายโรงงานและมีกำลังการผลิตเพิ่มขึ้น ซึ่งจะส่งผลถึงสัดส่วนของเมล็ดกาแฟที่ใช้ภายในประเทศต่อการส่งออกเปลี่ยนแปลงไป (เดิมประมาณร้อยละ 35 ต่อ 65 เป็นประมาณร้อยละ 75 ต่อ 25) และผู้ใช้ภายในประเทศเป็นผู้กำหนดราคาที่สำคัญ

(3) เกษตรกรในแหล่งผลิตจำหน่ายผลผลิตเสร็จสิ้นแล้ว

สำนักส่งเสริมการค้าสินค้าเกษตร  
กรมการค้าภายใน  
สิงหาคม 2546



## 1. การผลิตและการส่งออก

	2542	2543	2544	2545	2546
ผลผลิต (ล้านตัว)	876.71	923.83	998.97	999.99	1,030.00
(พันตัน)	992.29	1,045.63	1,132.86	1,133.90	1,165.00
บริโภคภายใน (พันตัน)	726.62	735.40	731.97	711.83	730.29
ส่งออก ปริมาณ(พันตัน)	262.37	310.19	398.70	433.51	435.00
มูลค่า (ล้านบาท)	21,189	24,434	35,482	36,112	NA
2. ราคา ณ หน้าโรงฆ่าทั้งหมด	26.89	25.72	30.31	25.21	35.00
(บาท/กก.)ไก่มีชีวิต					กก.
3. ต้นทุน (บาท/กก.)	24.04	23.60	25.28	27.77	NA

## 4. ปัญหาและอุปสรรค

ด.ค.

4.1 คณะกรรมการยุโรปได้ปรับอัตราภาษีนำเข้าไก่หมักเกลือให้อยู่ในพิกัดเดียวกับไก่สดแช่แข็งเสียภาษีนำเข้า 40-60 % เพื่อคุ้มครองผู้เลี้ยงไก่ในประเทศแถบยุโรป ซึ่งจะส่งผลให้ราคาไก่นำเข้าจากไทยราคาสูงขึ้น และจะเริ่มบังคับใช้ในเดือน ก.ค.46 ซึ่งจะเป็นอุปสรรคต่อการส่งออกไก่ไทย

4.2 การคงมาตรการตรวจเข้มสารตกค้างในเนื้อไก่ของไทยที่ส่งไปจำหน่าย EU โดยไม่มีระยะเวลาสิ้นสุดที่ชัดเจน ยังเป็นปัญหาในการส่งออกเนื้อไก่ ในขณะที่ความต้องการเนื้อไก่ไทยไปตลาดต่างประเทศ ปัจจุบันมีมากขึ้น

## 5. มาตรการและการดำเนินการแก้ไขที่ผ่านมา

5.1 ควบคุมการนำเข้าสารเคมีที่ถูกห้ามใช้ในการเลี้ยงสัตว์ และจัดหาเครื่องตรวจสอบสารตกค้างเพื่อตรวจสอบเนื้อไก่ที่ส่งออกอย่างเข้มงวด ตั้งแต่กลางปี 2545 เป็นต้นมา

5.2 จัดทำแผนปฏิบัติการเกี่ยวกับกักกันและปราบปรามการใช้สารต้องห้ามในการเลี้ยงไก่เสนอ EU โดยไทยมีพันธะจะตรวจสอบสารตกค้างในเนื้อไก่ 100 % ตั้งแต่ 21 กย.45 และต้องไม่อนุญาตให้เนื้อไก่มีสารตกค้างส่งออก

5.3 ขอให้ EU ทบทวนมาตรการเข้มงวดกับสินค้าเนื้อไก่จากประเทศไทย กรณียังไม่ยอมปลด ไทยจะเสนอเรื่องให้ FAO นำเข้าไปกำหนดในมาตรฐานสินค้าของ Codex

5.4 ประสานองค์กรผู้เลี้ยง (สมาคมผู้ผลิตไก่พันธุ์) เพื่อหาทางควบคุมปริมาณลูกไก่เนื้อให้อยู่ในระดับที่สอดคล้องกับความต้องการของตลาดในปัจจุบัน

## 6. สถานการณ์ปัจจุบันและแนวโน้ม

1. จากการที่กรมปศุสัตว์ได้ขยายเวลาการลดจำนวนไข่ไก่เนื้อเข้าฟักไปอีก 10 สัปดาห์ ตั้งแต่วันที่ 26 พค. - 2 สค.46 ส่งผลให้ระดับราคาไก่มีชีวิตที่เกษตรกรจำหน่ายได้มีราคาทรงตัวอยู่ในระดับสูง

2. สมาชิกสมาคมผู้เลี้ยงไก่พันธุ์ 27 บริษัท ได้มีมติที่จะปรับโครงสร้างการผลิต โดยลดจำนวนไข่ไก่เนื้อเข้าฟัก 5% เริ่มตั้งแต่วันที่ 24 สค.-31 ตค.46 เป็นระยะเวลา 10 สัปดาห์ เพื่อไม่ให้เกษตรกรประสบกับภาวะขาดทุน ราคาไก่เนื้อเมื่อมีเสถียรภาพมากขึ้น ซึ่งขณะนี้ไก่มีชีวิตทรงตัวอยู่ในระดับราคา 35 บาท/กก. แนวโน้มคาดว่าราคาไก่เนื้อมีชีวิตจะอ่อนตัวลงเนื่องจากมีสต็อกเนื้อไก่จำนวนมาก

ปี 2541 - 2546

D:ไก่เนื้อ 45 F: กราฟไก่เนื้อ

หน่วย : บาท/กก.

ปี	มค.	กพ.	มีค.	เมย.	พค.	มิย.	กค.	สค.	กย.	ตค.	พย.	ธค.	เฉลี่ย
ราคาขายส่งลูกไก่เนื้อทั่วไป(บาท/ตัว)													
2541	10.00	9.60	5.18	5.00	7.33	9.36	11.00	11.20	12.00	12.00	10.00	9.90	9.38
2542	9.00	9.00	9.00	9.17	10.72	11.05	12.36	6.24	3.27	3.60	7.35	8.43	8.27
2543	9.80	9.81	4.95	4.00	4.96	8.00	8.00	8.00	8.00	8.00	6.14	3.00	6.89
2544	8.81	8.90	5.09	7.60	11.36	13.14	14.00	12.72	10.00	9.59	10.50	12.00	10.31
2545	12.00	12.00	11.29	4.30	6.15	9.00	7.19	4.38	3.00	3.00	3.00	4.67	6.67
2546	4.45	2.16	2.00	7.22	10.16	12.29	13.00						
ราคาขายส่งไก่มีชีวิตหน้าโรงฆ่า กทม.													
2541	30.50	30.50	30.41	31.50	31.06	33.34	35.29	35.50	35.50	33.74	31.50	29.65	32.37
2542	27.05	28.40	28.50	28.67	30.22	32.27	31.77	25.26	20.68	20.70	23.65	25.50	26.89
2543	28.25	29.02	23.52	22.00	24.61	28.43	28.02	25.20	26.26	26.21	23.70	23.40	25.72
2544	30.90	27.52	23.34	27.85	32.32	33.24	34.50	33.27	31.27	28.45	29.61	31.50	30.31
2545	31.27	31.00	30.10	22.25	23.20	25.95	25.93	22.10	21.38	22.50	22.55	24.31	25.21
2546	23.05	19.74	19.60	28.42	31.21	32.93	35.00						
ราคาขายปลีกไก่สดทั้งตัว(รวมเครื่องใน)													
2541	45.60	45.00	45.07	45.50	45.50	46.61	48.95	49.00	49.16	48.43	47.00	46.58	46.87
2542	46.50	46.75	46.50	46.50	46.50	48.18	48.91	46.45	42.77	42.50	43.22	44.00	45.73
2543	46.12	47.67	43.76	42.50	43.85	45.50	45.50	45.17	45.50	45.50	43.16	43.00	44.77
2544	48.67	47.97	43.54	45.15	48.54	49.50	52.50	51.59	49.00	47.63	46.84	49.00	48.33
2545	48.09	48.40	47.50	43.48	43.75	45.45	45.50	44.19	44.50	43.68	43.50	43.50	45.13
2546	42.14	41.00	39.67	43.17	47.29	49.00	49.00						

หน่วย : บาท/กก.

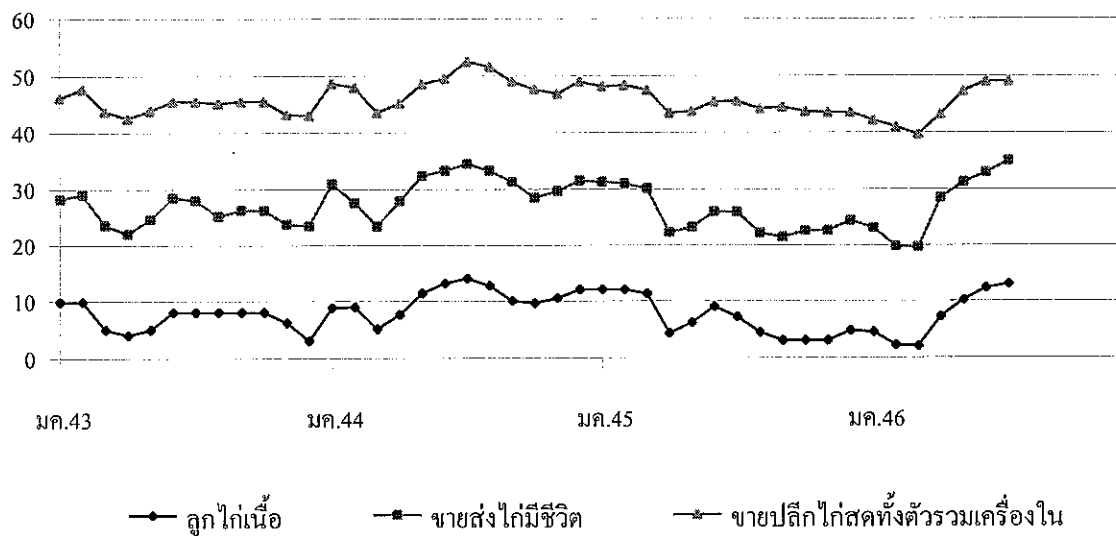

1. ผลผลิตและความต้องการใช้	ปี 2544	ปี 2545	ปี 2546
ผลผลิตโลก (ตัน)	NA	NA	NA
ผลผลิตไทย (ตัน)	275,000	200,000	250,000
ความต้องการใช้ภายใน (ตัน)	27,500	20,000	25,000
นำเข้า ปริมาณ (ตัน)	28,718	12,823	13,495
มูลค่า (ล้านบาท)	6,955	3,603	3,100 (ม.ค.-พ.ค.46)
ส่งออก ปริมาณ(ตัน)	255,598	184,812	68,915
มูลค่า(ล้านบาท)	98,692	63,930	22,160 (ม.ค.-พ.ค.46)
2. ราคา ณ ตลาดกลางสมุทรสาคร(บาท/กก.)	255.00	244.00	180
ขนาด 50 ตัว/กก.			(ก.ค.46)
3. ต้นทุนการผลิต (บาท/กก.)	157.44	NA	NA

#### 4. สภาพปัญหา/สาเหตุ

- 1) พ่อแม่พันธุ์ขาดแคลนและราคาแพง ต้องเพาะฟักหลายรอบ ลูกกุ้งที่ได้อ่อนแอ
- 2) ค่าใช้จ่ายในการเลี้ยงสูงขึ้นโดยเฉพาะในส่วนของน้ำมันเชื้อเพลิง และต้องใช้อาหารและยามมากขึ้น
- 3) การนำเข้ากึ่งฤดูดำทั้งที่ผ่านและไม่ผ่านพิธีการศุลกากรจำนวนมาก และมีการนำมาขอชดเชยภาษีเมื่อมีการส่งออก
- 4) ราคาตกต่ำรุนแรงช่วงปี 2544-45 ทำให้เกษตรกรลดการเลี้ยงลงจำนวนมาก รวมทั้งปัญหาสารตกค้างในกุ้งที่ส่งออกไป EU

#### 5. การแก้ไขปัญหา

ภาคราชการได้แก้ไขปัญหาสารตกค้างในกุ้งที่ส่งออกไป EU โดย 1) ควบคุมการนำเข้ายา เกสซ์เคมีภัณฑ์ 16 ชนิด 2) แต่งตั้งคณะทำงานแก้ไขปัญหาค่ากุ้งและไป EU เป็นการเฉพาะ มีการตรวจสอบกุ้งก่อนส่งออกอย่างเข้มงวด รวมทั้งจัดส่งเจ้าหน้าที่ไปเจรจากับ EU อย่างต่อเนื่อง ผลการดำเนินการ EU ยกเลิกการตรวจเข้ม 100% ตั้งแต่วันที่ 23 มิถุนายน 2546

#### 6. สถานการณ์และแนวโน้ม

ราคากุ้งได้ตกต่ำอย่างต่อเนื่อง กระทรวงพาณิชย์โดยกรมการค้าภายในได้เสนอแนวทางแก้ไขปัญหากุ้งอย่างเป็นระบบให้ ครม. พิจารณาเมื่อ 8 ก.ค.46 และ ครม. ได้มีมติตามเสนอ คือ

1. รับทราบแผน 1) การจัดระเบียบการซื้อขายกุ้ง โดยให้ผู้ซื้อติดป้ายแสดงราคา ให้มีการตรวจสอบเครื่องชั่งและวิธีการชั่งในจุดที่มีการซื้อขายมาก 2) จัดระบบเผยแพร่ข้อมูลแก่เกษตรกร โดยผ่านศูนย์ปฏิบัติการสินค้าเกษตร (Operation Room) ของกรมการค้าภายใน

2. เห็นชอบการตรวจสอบคุณภาพและสารตกค้างกุ้งนำเข้าอย่างเข้มงวด 1) ตรวจสอบคุณภาพและสารตกค้างกุ้งนำเข้าอย่างเข้มงวด โดยกุ้งนำเข้าเพื่อแปรรูปส่งออกให้กรมประมงตรวจสอบนำเข้า เพื่อบริโภคให้ออย. ตรวจสอบ และ 2) ตรวจสอบเพื่อป้องกันการลักลอบอย่างเข้มงวด

3. ให้กระทรวงพาณิชย์แต่งตั้งคณะกรรมการร่วมกับกระทรวงการคลัง กระทรวงเกษตรและสหกรณ์ และกระทรวงสาธารณสุข เพื่อติดตามควบคุมและจัดระบบแก้ไขปัญหากุ้งโดยรวม

เดือน ก.ค.46 ราคากุ้งอ่อนตัวลงกว่าเดือนก่อน (มิ.ย.46) เนื่องจากผลผลิตเข้าตลาดมากแต่ผู้ประกอบการขาดแรงงานแคะกุ้ง ประกอบกับการส่งออกชะลอตัว ทำให้ผู้ส่งออกมีสต็อกคงเหลือมาก จึงชะลอการซื้อลง

แนวโน้ม คาดว่าราคากุ้งจะปรับตัวสูงขึ้นเนื่องจาก 1) หน่วยงานที่เกี่ยวข้องได้เข้ามาแก้ไขปัญหากุ้งตามมติ ครม. 2) โกลด์ลีนสุดฤดูการจับกุ้งของประเทศจีน 3) ผลผลิตของเวียดนามน้อยกว่าที่คาดไว้ 4) ความต้องการกุ้งของประเทศผู้ซื้อเพิ่มขึ้น เพื่อเตรียมกุ้งไว้จำหน่ายช่วงเทศกาลคริสต์มาสและปีใหม่

# ราคาทุเรียนสด

F : ราคาทุเรียน D : ทุเรียน

	ม.ค.	ก.พ.	มี.ค.	เม.ย.	พ.ค.	มิ.ย.	ก.ค.	ส.ค.	ก.ย.	ต.ค.	พ.ย.	ธ.ค.	เฉลี่ย
<b>ราคาทุเรียนที่เกษตรกรขายได้ (ขนาด 41 ตัวขึ้นไปต่อกก.) ที่มา : สำนักงานเศรษฐกิจการเกษตร</b>													
2542	219	203	217	248	223	195	207	174	219	251	258	235	221
2543	256	281	288	282	277	257	299	328	314	279	285	283	286
2544	274	280	273	271	277	204	220	229	234	181	191	205	237
2545	233	239	228	218	217	209	208	222	226	241	225	226	224
2546	226	218	207	218	217	193	165						
ราคาเฉลี่ย 3 ปี (ปี 2543-2545) กก.ละ 248.82 บาท													
<b>ราคา ณ ตลาดกลางทุเรียนสมุทรสาคร (ขนาด 50 ตัวต่อกก.) ที่มา : ชมรมผู้ค้าทุเรียนสมุทรสาคร</b>													
2542	220	224	244	251	220	202	212	213	227	263	245	236	230
2543	256	275	291	285	270	269	301	347	335	297	294	300	293
2544	303	295	280	273	282	241	234	250	236	203	213	244	255
2545	265	275	252	234	239	222	220	243	246	236	246	244	244
2546	234	234	238	239	233	200	180						
ราคาเฉลี่ย 3 ปี (ปี 2543-2545) กก.ละ 263.78 บาท													
<b>ราคาผู้ส่งออกมารับซื้อ ณ หน้าโรงงาน (ขนาด 50 ตัวต่อกก.) ที่มา : สมาคมอาหารแช่เยือกแข็งไทย</b>													
2542	223	223	229	245	233	204	211	218	230	265	260	245	232
2543	260	275	300	305	290	271	300	339	340	315	300	310	300
2544	315	311	295	279	285	258	248	253	248	223	228	255	266
2545	278	295	270	260	250	238	226	253	259	252	262	254	258
2546	278	248	248	245	245	216	190						
ราคาเฉลี่ย 3 ปี (ปี 2543-2545) กก.ละ 274.88 บาท													
<b>ปริมาณรถเข้านตลาดกลางทุเรียนสมุทรสาคร (หน่วย : ตู้คอนเทนเนอร์)</b>													<b>รวม</b>
2542	5,305	3,812	3,731	3,149	4,936	5,869	6,511	7,348	7,962	7,794	8,091	6,819	71,327
2543	5,666	3,950	4,310	4,011	6,107	7,297	7,046	6,813	7,420	8,780	8,699	7,509	77,608
2544	5,499	4,271	4,975	5,953	7,039	8,023	8,700	7,845	8,091	8,683	7,557	5,234	81,870
2545	4,458	3,229	4,124	3,288	4,078	4,327	4,073	4,171	4,978	5,192	3,779	3,463	41,918
2546	3,628	2,839	2,959	3,112	3,359	4,213	2,505						22,615

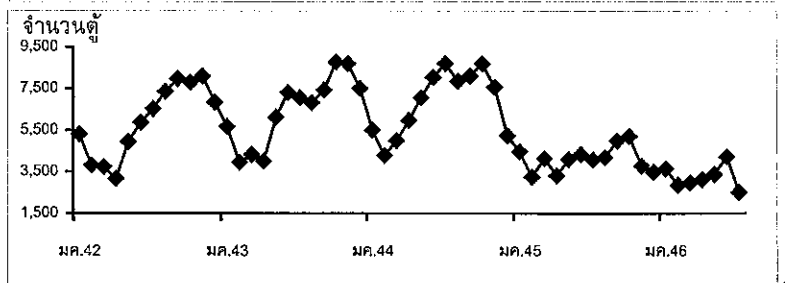
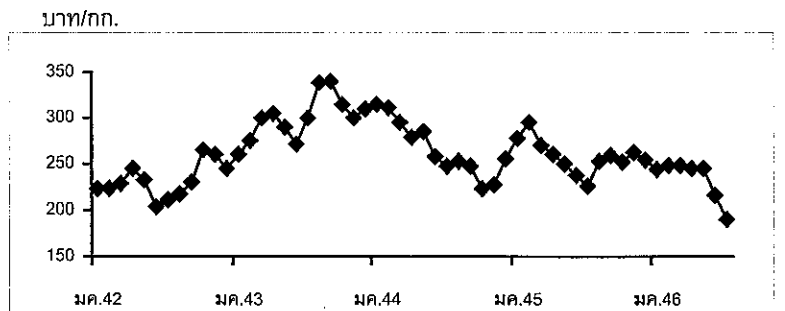
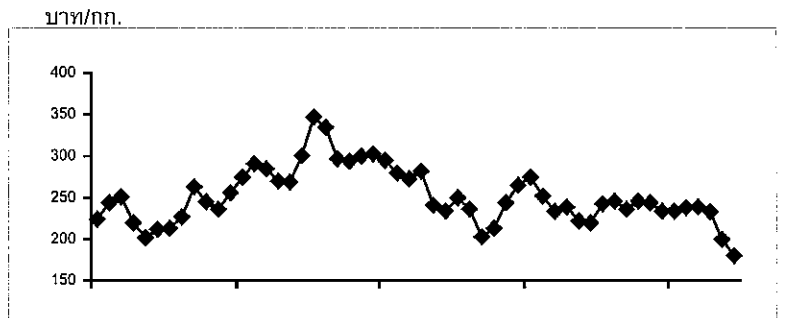
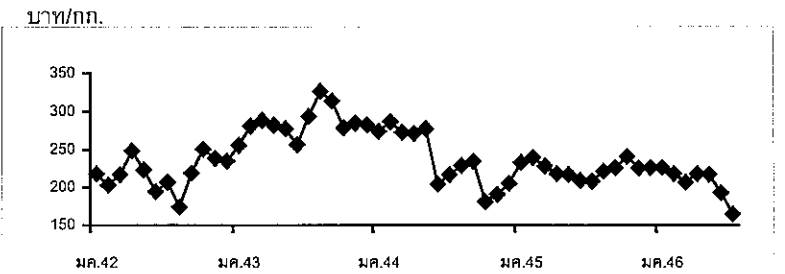

## ลำไย

## 1. ผลผลิตและความต้องการใช้ (ตัน)

	ปี 2542	ปี 2543	ปี 2544	ปี 2545	ปี 2546 (ประมาณการ)
1.1 ผลผลิตโลก	←—————		1,300,000	—————→	
1.2 ผลผลิตภายในประเทศ	142,500	358,000	186,800	390,700	282,700
1.3 การบริโภค	44 %	13 %	8 %	8 %	15 %
- บริโภคสด	62,300	46,300	14,390	36,400	40,000
1.4 การแปรรูป	26 %	59 %	37 %	67 %	55 %
- ลำไยอบแห้ง	23,000	195,100	57,610	283,200 *	141,000
- ลำไยกระป๋อง	13,200	17,600	13,500	17,200	14,000
1.5 ส่งออกสด	30 %	28 %	55 %	25 %	30 %
- ปริมาณ (ตัน)	44,000	99,000	101,300	113,200	87,700
- มูลค่า (ล้านบาท)	150	1,147	2,042	1,941	

\*เป็นลำไยอบแห้งที่ อคส. และ อ.ต.ก. รับจำหน่าย 80,665 ตันแห้ง ส่งออกโดยกลไกปกติ 13,735 ตันแห้ง รวมเป็น 94,400 ตันแห้ง หรือ 283,200 ตันสด

## 2. ช่วงผลผลิตออกสู่ตลาด เดือนกรกฎาคม – สิงหาคม 60 %

3. ต้นทุนการผลิต 7.69 12.04 14.48 11.75 11.75

## 4. ราคาเกษตรกรขายได้ (บาท/กก.)

- ลำไยเกรด AA 31.83 18.00 35.00 21.88 25 - 29

(8 ส.ค. 46)

## 5 สถานการณ์

5.1 ผลผลิตลำไยในฤดูกาลออกสู่ตลาดแล้วร้อยละ 50 และช่วงที่ผลผลิตออกสู่ตลาดมากที่สุด ประมาณวันที่ 1-20 สิงหาคม นี้

5.2 ขณะนี้ (8 ส.ค.46) ราคาเกษตรกรขายได้ลำไยสดช่อ กก.ละ 25-29 บาท ทรงตัวอยู่ระดับที่ดี เนื่องจากการเร่งกระจายผลผลิตลำไยสดออกนอกแหล่งผลิตไปยังจังหวัดปลายทางในปริมาณเพิ่มขึ้น ส่วนลำไยอบแห้งราคาปรับตัวลดลง เกรด AA กก.ละ 70-73 บาท เกรด A กก.ละ 40-43 บาท หลังจากทราบแน่ชัดว่าไม่มีมาตรการรับจำหน่ายลำไยอบแห้ง

## 6. มาตรการแก้ไขปัญหา

6.1 ปี 2545 คชก. มีมติอนุมัติเงินลงทุนหมุนเวียน 950 ล้านบาท และเงินจ่ายขาด 464.422 ล้านบาท เพื่อดำเนินการ

(1) กระจายผลผลิตออกนอกแหล่งผลิต โดยจังหวัดแหล่งผลิตเป็นผู้ดำเนินการกระจายออกไปสู่จังหวัดปลายทาง ในวงเงิน 450 ล้านบาท ซึ่งปรากฏว่า มีผู้เข้าร่วมโครงการ 126 ราย คุ้มเงิน 313.299 ล้านบาท ปริมาณ รับซื้อผลผลิตลำไยสด 23,460 ตัน

(2) สนับสนุนการแปรรูปรับซื้อลำไยสดเพื่อแปรรูปเป็นลำไยอบแห้ง ในวงเงิน 450 ล้านบาท ซึ่งปรากฏว่า มีผู้เข้าร่วมโครงการเป็นสหกรณ์และกลุ่มเกษตรกร 129 กลุ่ม/สหกรณ์ คุ้มเงิน 355.170 ล้านบาท ปริมาณรับซื้อผลผลิตลำไยสด 42,771 ตัน ซึ่งแปรรูปเป็นลำไยอบแห้งได้ประมาณ 13,430 ตัน

(3) สนับสนุนการจัดซื้อเตาอบลำไย ในวงเงิน 80 ล้านบาท ซึ่งปรากฏว่าได้มีการจัดซื้อเตาอบลำไย 1,800 เตา

(4) รับจำนำลำไยอบแห้ง ในราคาเกรด AA กก.ละ 72 บาท เกรด A กก.ละ 54 บาท และเกรด B กก.ละ 36 บาท ระยะเวลารับจำนำ ก.ค. - 15 ต.ค. 2545 ระยะเวลาไถ่ถอนภายใน 3 เดือน นับถัดจากเดือนที่รับจำนำ ซึ่งปรากฏว่ามีปริมาณรับจำนำ 80,664.743 ตัน ไถ่ถอน 19,225.533 ตัน หลุดจำนำ 61,439.373 ตัน จำหน่ายแล้ว 43,785.043 ตัน คงเหลือ 17,643.610 ตัน (ปริมาณขาดหาย และรถคว่ำเสียหายระหว่างการขนย้าย 10.720 ตัน)

6.2 ปี 2546 คชก. มีมติอนุมัติเงินลงทุนหมุนเวียน 1,100 ล้านบาท และเงินจ่ายขาด 22.50 ล้านบาท ดำเนินการ

(1) กระจายผลผลิตออกนอกแหล่งผลิต โดยจังหวัดปลายทางจัดรถมารับซื้อผลผลิตที่จังหวัดแหล่งผลิต แล้วกระจายสู่ตลาดใหม่ที่กลไกปกติไม่สามารถกระจายไปได้อย่างทั่วถึง เพื่อไม่ให้ทับซ้อนกับตลาดที่มีอยู่แล้วเดิม โดยใช้เงินทุนหมุนเวียนสำหรับผลไม้รวม (ลิ้นจี่ เงาะ ทุเรียน มังคุด ลำไย และอื่น ๆ) จำนวน 600 ล้านบาท

(2) สนับสนุนการแปรรูปเป็นผลิตภัณฑ์ใหม่ ได้แก่ ไวน์ผลไม้ ผลไม้อบแห้ง ผลไม้ทอดกรอบ โดยใช้เงินทุนหมุนเวียน จำนวน 50 ล้านบาท

(3) สนับสนุนค่าใช้จ่ายในการอบลำไยสดเป็นลำไยอบแห้ง โดยใช้เงินทุนหมุนเวียน 450 ล้านบาท เพื่อให้คุ้มแก่เกษตรกรรายย่อยผ่านสถาบันเกษตรกร

(4) เร่งรัดผลักดันการส่งออก โดยส่งมอบผลไม้ให้แก่ประเทศคู่ค้า 20 ประเทศ 23 เมือง และส่งมอบผลไม้ให้แก่ประเทศบังคลาเทศ โดยเครื่องบิน C130 ของกองทัพอากาศ

(5) ส่งเสริมการจำหน่ายผลไม้ โดยการประชาสัมพันธ์รณรงค์การบริโภคผ่านสื่อต่าง ๆ และจัดงานเทศกาลผลไม้ในจังหวัดแหล่งผลิตและปลายทาง

กรมการค้าภายใน

8 สิงหาคม 2546

ด : 9 ธก. 45 f : ลำไยรายเดือน



## ราคาลำไยสดที่เกษตรกรขายได้

เกรด AA (&lt; 85 ผล/กก.)

หน่วย : บาท/กก.

ปี	มค.	กพ.	มีค.	เมย.	พค.	มิย.	กค.	สค.	กย.	ตค.	พย.	ธค.	เฉลี่ย
2542	-	-	-	-	-	-	30.78	32.89	-	-	-	-	31.83
2543	-	-	-	-	-	-	18.38	17.79	-	-	-	-	18.08
2544	-	-	-	-	-	-	37.75	32.25	-	-	-	-	35.00
2545	-	-	-	-	34.00	38.25	20.75	23.00	28.00	29.00	34.00	35.00	30.25
2546	35.00	32.50	28.50	27.00	31.62	33.50	26.77	25-29					
(8 ส.ค.46)													

เกรด A (86-94 ผล/กก.)

หน่วย : บาท/กก.

ปี	มค.	กพ.	มีค.	เมย.	พค.	มิย.	กค.	สค.	กย.	ตค.	พย.	ธค.	เฉลี่ย
2542	-	-	-	-	-	-	26.78	28.00	-	-	-	-	27.39
2543	-	-	-	-	-	-	14.38	14.13	-	-	-	-	14.25
2544	-	-	-	-	-	-	32.25	28.87	-	-	-	-	30.56
2545	-	-	-	-	26.50	27.50	16.75	18.75	22.00	22.50	26.40	27.00	23.42
2546	29.00	25.00	24.25	23.00	27.62	29.00	21.48	20-24					
(8 ส.ค. 46)													

เกรด B (95-104 ผล/กก.)

หน่วย : บาท/กก.

ปี	มค.	กพ.	มีค.	เมย.	พค.	มิย.	กค.	สค.	กย.	ตค.	พย.	ธค.	เฉลี่ย
2542	-	-	-	-	-	-	21.70	22.50	-	-	-	-	22.10
2543	-	-	-	-	-	-	10.00	9.89	-	-	-	-	9.95
2544	-	-	-	-	-	-	26.50	23.10	-	-	-	-	24.80
2545	-	-	-	-	21.60	22.10	12.62	14.00	17.00	17.10	20.00	21.00	18.18
2546	23.90	19.50	19.25	17.00	22.00	23.80	15.91	16-19					
(8 ส.ค. 46)													

ที่มา : ประมวลผลการรายงานของสำนักงานการค้าภายในจังหวัดเชียงใหม่และลำพูน กรมการค้าภายใน

## ราคาลำไยอบแห้งที่เกษตรกรขายได้

เกรด AA (d > 2.5 ซม. ขึ้นไป)

หน่วย : บาท/กก.

ปี	มค.	กพ.	มีค.	เมย..	พค.	มิย.	กค.	สค.	กย.	ตค.	พย.	ธค.	เฉลี่ย
2543							66.08	64.20	54.25	53.00	47.00	47.00	55.26
2544		45.00	41.75	40.00	59.60	60.75	73.63	95.45	91.25	87.67	72.63	77.48	67.75
2545	77.50	70.50	70.50	70.00	60.00	57.50	52.00	62.25	64.38	70.25	71.88	73.87	66.72
2546	75.70	74.12	73.25	72.00	72.50	70.00	71.88	70-73					
(8 ส.ค.46)													

เกรด A (d = 2.2 - 2.4 ซม.)

หน่วย : บาท/กก.

ปี	มค.	กพ.	มีค.	เมย..	พค.	มิย.	กค.	สค.	กย.	ตค.	พย.	ธค.	เฉลี่ย
2543							41.08	42.96	35.25	35.25	36.70	33.75	37.50
2544		33.25	30.00	27.00	41.50	40.00	52.87	64.17	60.75	57.33	42.50	43.00	44.76
2545	46.50	44.00	44.00	50.00	47.00	47.50	32.00	43.13	45.63	50.25	52.25	54.75	46.42
2546	55.90	54.12	49.50	40.00	41.50	45.00	45.00	40-43					
(8 ส.ค.46)													

เกรด B (d = 1.9 - 2.1 ซม.)

หน่วย : บาท/กก.

ปี	มค.	กพ.	มีค.	เมย..	พค.	มิย.	กค.	สค.	กย.	ตค.	พย.	ธค.	เฉลี่ย
2543							22.29	24.04	21.19	20.00	20.30	20.75	21.43
2544		20.00	18.50	17.00	30.00	25.00	32.63	34.33	29.75	26.67	22.50	24.25	25.51
2545	26.50	24.50	24.50	30.00	20.00	21.50	19.60	25.50	27.25	30.38	33.00	37.87	26.72
2546	37.10	34.12	29.75	18.00	19.00	22.00	25.00	20-23					
(8 ส.ค. 46)													

ที่มา : ประมวลผลการรายงานของสำนักงานการค้าภายในจังหวัดเชียงใหม่และลำพูน กรมการค้าภายใน

กรมการค้าภายใน

## เงาะ

## 1. ผลผลิตและความต้องการใช้

1.1 ผลผลิต	ปี 2543	ปี 2544	ปี 2545	ปี 2546
- ผลผลิตไทย (ตัน)	585,209	540,709	649,900	530,500 (ประมาณการ)
<b>1.2 ความต้องการใช้</b>				
- บริโภคภายในประเทศ (ตัน)	556,904	508,266	610,906	498,500
- ส่งออก(ผลิตภัณฑ์แปรรูป)				(มค.-มีย.)
- ปริมาณ (ตัน)	9,633	8,668	12,560	4,091
- มูลค่า (ล้านบาท)	360	311	427	140

## 1.3 ผลผลิตออกสู่ตลาดมาก

- ภาคตะวันออก เดือนมิถุนายน - กรกฎาคม
- ภาคใต้ เดือนกรกฎาคม - สิงหาคม

## 2. ราคา (บาท/กก.)

เกษตรกรขายได้	11.76	10.28	5.84	6.00-7.00 (19 ส.ค.)
---------------	-------	-------	------	------------------------

## 3. ต้นทุนการผลิต (บาท/กก.)

7.59	-	6.53	-
------	---	------	---

## 4. สถานการณ์และการแก้ไขปัญหาปี 2546

## 4.1 สถานการณ์

ขณะนี้ในช่วงฤดูกลางเงาะภาคใต้ออกสู่ตลาด ราคาที่เกษตรกรขายได้ทรงตัวอยู่ในเกณฑ์ดี เงาะตระกร้า กก.ละ 7.00 - 8.00 บาท เงาะคละ กก.ละ 6.00-7.00 บาท เนื่องจากทางราชการเร่งประสานดำเนินการกระจายเงาะออกนอกแหล่งผลิต

## 4.2 การแก้ไขปัญหา

## 4.2.1 การกระจายผลผลิตออกนอกแหล่งผลิต

1. นโยบายและมาตรการปี 2546 ตามมติ คชก. เมื่อวันที่ 20 พฤษภาคม 2546 อนุมัติให้กระทรวงพาณิชย์ปรับเปลี่ยนวิธีการกระจายผลไม้ออกนอกแหล่งผลิตจากวิธีการเดิมที่ให้จังหวัดแหล่งผลิตดำเนินการกระจายผลผลิตไปจำหน่ายนอกแหล่งผลิต ซึ่งไม่ได้ผลเท่าที่ควร เนื่องจากส่วนใหญ่กระจายไปสู่ตลาดการค้าเดิมและประมาณกระจายได้ไม่มาก ในปี 2546 จึงได้ให้จังหวัดปลายทางเข้าไปรับซื้อผลผลิตจากจังหวัดแหล่งผลิตนำไปจำหน่ายยังตลาดใหม่ ๆ ซึ่งกลไกตามปกติไม่สามารถกระจายผลไม้ไปจำหน่ายได้อย่างทั่วถึงเพื่อเป็นการเพิ่มช่องทางการตลาดใหม่ไม่ทับซ้อนกับช่องทางการตลาดที่มีอยู่เดิม โดยให้รับซื้อตั้งแต่ต้นฤดู ซึ่งราคายังอยู่ในระดับค่อนข้างสูง เพื่อสร้างการแข่งขันในตลาดมิให้ราคาลดต่ำเร็วเกินควร

## 2. การดำเนินการ

(1) กรมการค้าภายในได้กำหนดให้มีคณะทำงานขึ้นคณะหนึ่งซึ่งได้จัดประชุมทางไกลกับจังหวัดแหล่งผลิตและจังหวัดปลายทาง เป็นประจำทุกวันไม่เว้นวันหยุด เพื่อติดตามความเคลื่อนไหวของราคา ปริมาณผลผลิตที่ออกสู่ตลาดและกำหนดปริมาณซื้อขายในแต่ละวัน รวมทั้งประสานงานเกี่ยวกับการสั่งซื้อและจัดส่งเงาะ มังคุด ระหว่างจังหวัดแหล่งผลิตและจังหวัดปลายทาง ซึ่งในช่วงกลางเดือนสิงหาคม เป็นต้นมา ได้ประสานการกระจายเงาะจากจังหวัดแหล่งผลิตในภาคใต้

(2) การดำเนินการกระจายเงาะและมังคุดภาคใต้ จังหวัดชุมพร ตั้งจุดรวบรวม 2 จุด ที่ อ.ทุ่งตะโก และ อ.พะโต๊ะ จังหวัดสุราษฎร์ธานี ตั้งจุดรวบรวม 3 จุด ที่ อ.นาเดิม 2 จุด อ. นาสาร 1 จุด และจังหวัดนครศรีธรรมราช ตั้งจุดรวบรวม 1 จุด ที่ อ.ฉวาง

ผลการดำเนินการ การดำเนินการ จังหวัดชุมพร สุราษฎร์ธานี และ นครศรีธรรมราช รับซื้อเงาะในราคาสูงกว่าตลาด กก.ละ 0.50 บาท ปริมาณการกระจายผลผลิตประมาณ 80-100 ตัน/วัน

4.2.2 การส่งเสริมการจำหน่ายผลไม้ในต่างประเทศ กรมการค้าภายใน กรมส่งเสริมการส่งออกและองค์การคลังสินค้าร่วมกันจัดงาน “ผลไม้ไทย ก้าวไกลทั่วโลก” เมื่อวันที่ 13 มิถุนายน 2546 และวันที่ 11 สิงหาคม 2546 โดยมีแผนจัดส่งเงาะ มังคุด ทูเรียน ลำไย ให้สำนักงานส่งเสริมการค้าในต่างประเทศและสำนักงานพาณิชย์ในต่างประเทศ 22 ประเทศ 26 เมือง เช่น สหรัฐอเมริกา อังกฤษ ฝรั่งเศส ญี่ปุ่น จีน เมืองละ 500 กก. เพื่อใช้รณรงค์ประชาสัมพันธ์การบริโภคผลไม้ไทยในห้างสรรพสินค้า ภัตตาคาร โรงแรม หรือมอบเป็นของสมนาคุณ ให้กับประเทศคู่ค้าของไทย

4.2.3 การส่งเสริมการจำหน่ายผลไม้ในต่างประเทศ กระทรวงพาณิชย์ได้ดำเนินการจัดส่งลำไยไปให้รัฐบาลของประเทศบังคลาเทศ เพื่อประชาสัมพันธ์รณรงค์การบริโภค จำนวน 10 ตัน ในวันที่ 7 สิงหาคม 2546 และส่งเงาะ มังคุด จำนวน 11 ตัน ในวันที่ 25 สิงหาคม 2546

4.2.4 การดำเนินการทางด้านกฎหมาย เพื่อช่วยเหลือเกษตรกรให้ได้รับความเป็นธรรมในการขายผลผลิต กรมการค้าภายในจึงได้ใช้มาตรการทางด้านกฎหมาย ดังนี้

(1) ได้ดำเนินการแจ้งเตือนผู้ประกอบการค้าผลไม้ให้งดเว้นกระทำการใด ๆ เพื่อเป็นการลดหรือจำกัดการแข่งขันในตลาด อาทิเช่น การกำหนดราคารับซื้อเป็นราคาเดียวกันหรือตามที่ตกลงกันหรือทำความตกลงร่วมกันเพื่อควบคุมตลาด เป็นต้น ซึ่งถือเป็นการกระทำที่ต้องห้ามตามพระราชบัญญัติการแข่งขันทางการค้า พ.ศ. 2542 หรือกระทำการใด ๆ โดยจงใจให้ราคาต่ำเกินสมควรหรือทำให้เกิดการปั่นป่วนซึ่งราคาสินค้าหรือไม่ปิดป้ายแสดงราคารับซื้อ ซึ่งถือเป็นการกระทำที่ต้องห้ามตามพระราชบัญญัติว่าด้วยราคาสินค้าและบริการ พ.ศ. 2542

(2) กำชับให้ผู้ประกอบการใช้เครื่องชั่งที่เที่ยงตรงได้มาตรฐาน ซึ่งผ่านการตรวจรับรองของสำนักชั่งตวงวัด กรมการค้าภายในแล้วเท่านั้น

\*\*\*\*\*

กรมการค้าภายใน

สิงหาคม 2546

เฝาะ D:ข้อมูลผลไม้46

## ราคาเงาะที่เกษตรกรขายได้

หน่วย : บาท/กก.

ปี	พค.	มีย.	กค.	สค.	กย.	เฉลี่ย
2539	11.41	8.39	12.59	9.44	8.13	9.99
2540	24.22	7.02	7.37	12.33	12.75	12.74
2541	21.11	18.64	23.49	16.21	10.63	18.02
2542	15.36	8.53	13.30	15.16	18.17	14.10
2543	16.35	7.50	7.27	7.81	19.86	11.76
2544	8.70	12.75	13.88	7.21	8.88	10.28
2545	6.84	5.58	7.12	3.68	5.99	5.84
2546	27.57	11.00	5.50	6-7 (19 ต.ค 46)		

ที่มา : สำนักงานเศรษฐกิจการเกษตร

ราคาเงาะ ส:ข้อมูลผลไม้ 46

## มังคุด

## 1. ผลผลิตและความต้องการใช้

1.1 ผลผลิต	ปี 2543	ปี 2544	ปี 2545	ปี 2546
- ผลผลิตไทย (ตัน)	144,886	131,112	205,120	107,000 (ประมาณการ)
1.2 ความต้องการใช้				
- บริโภคภายในประเทศ(ตัน)	134,763	130,493	180,506	88,100
- ส่งออก(สดและแช่แข็ง)				(มค.-มีย.)
- ปริมาณ (ตัน)	13,113	18,717	17,688	8,349
- มูลค่า (ล้านบาท)	284	429	380	188
1.3 ผลผลิตออกสู่ตลาดมาก				
- ภาคตะวันออก	เดือนมิถุนายน - กรกฎาคม			
- ภาคใต้	เดือนกรกฎาคม - สิงหาคม			

## 2. ราคา (บาท/กก.)

เกษตรกรขายได้	16.81	17.54	9.81	15-20 (19 สต.)
---------------	-------	-------	------	-------------------

## 3. ต้นทุนการผลิต (บาท/กก.)

14.96	-	8.78
-------	---	------

## 4. สถานการณ์และการแก้ไขปัญหาปี 2545

## 4.1 สถานการณ์

ขณะนี้ในช่วงฤดูกาลผลผลิตมังคุดภาคใต้ ในปีนี้มีปริมาณไม่มากนัก ซึ่งผลผลิตใกล้หมดแล้ว โดยเฉพาะมังคุดคัดเพื่อส่งออกมีน้อยมาก ผู้ส่งออกส่วนใหญ่ได้หยุดรับซื้อแล้ว ราคาที่เกษตรกรขายได้ มังคุดคละกก.ละ 15 - 20 บาท มังคุดเกรดส่งออกประเทศญี่ปุ่น กก.ละ 60 บาท ส่งออกประเทศจีน และไต้หวัน กก.ละ 35 - 40 บาท

## 4.2 มาตรการแก้ไขปัญหา

คณะกรรมการ คชก. ได้มีมติเมื่อวันที่ 20 พฤษภาคม 2546 ดังนี้

1. อนุมัติเงินทุนหมุนเวียนปลอดดอกเบี้ยจำนวน 600 ล้านบาท ให้กรมการค้าภายใน เพื่อดำเนินการกระจายผลไม้ ออกนอกแหล่งผลิต ด้วยการจัดสรรให้จังหวัดแหล่งผลิตและจังหวัดปลายทาง 500 ล้านบาท และ อคส. 100 ล้านบาท

2. อนุมัติเงินจ่ายขาดจำนวน 22.5 ล้านบาท เพื่อใช้ดำเนินการ ดังนี้

2.1 วงเงิน 8.415 ล้านบาท ให้กรมการค้าภายใน จังหวัดต้นทางและปลายทางเพื่อดำเนินการจัดงานเทศกาลผลไม้

2.2 วงเงิน 7.985 ล้านบาท ให้กรมการค้าภายในและ อคส. เพื่อใช้ดำเนินการส่งเสริมการจำหน่ายผลไม้ในต่างประเทศ

2.3 วงเงิน 6.10 ล้านบาท ให้กรมการค้าภายใน เพื่อใช้ดำเนินการประชาสัมพันธ์ส่งเสริมการจำหน่ายผลไม้ โดยจัดทำสื่อและประชาสัมพันธ์ผ่านสื่อต่าง ๆ

3. อนุมัติเงินทุนหมุนเวียนปลอดดอกเบี้ยจำนวน 50 ล้านบาท ให้กระทรวงเกษตรและสหกรณ์ เพื่อจัดสรรให้จังหวัดแหล่งผลิตลิ้นจี่และลำไย 30 ล้านบาท และจังหวัดแหล่งผลิตมังคุด 20 ล้านบาท นำไปให้ผู้เข้าร่วมโครงการเข้าไปรับซื้อผลไม้จากเกษตรกรในราคาที่เหมาะสมและเป็นธรรมแล้วนำมาแปรรูปเป็นไวน์

ผลการดำเนินการ

1. การกระจายผลผลิตออกนอกแหล่งผลิต จังหวัดปลายทาง 60 จังหวัด เข้าไปรับซื้อมังคุดจากจังหวัดจันทบุรี ระยะเวลา ระหว่างวันที่ 12 มิ.ย. - 18 ก.ค. 46 ปริมาณรวม 405 ตัน แยกเป็นจันทบุรี 227 ตัน ระยะเวลา 40 ตัน ระยะเวลา 138 ตัน

2. การเผยแพร่ผลไม้ไทยสู่ตลาดโลก โดยจัดงาน

2.1 “ผลไม้ไทยก้าวไกลทั่วโลก” ครั้งที่ 1 เมื่อวันที่ 13 มิถุนายน 2546 จัดส่งผลไม้เงาะ มังคุด ทุเรียน ให้แก่สำนักงานส่งเสริมการค้าในต่างประเทศ แห่งละ 500 กก. เพื่อใช้ในการประชาสัมพันธ์ให้ชาวต่างชาติรู้จักและนิยมบริโภคผลไม้ไทย โดยจัดส่งไป 20 ประเทศ 23 เมือง ครั้งที่ 2 เมื่อวันที่ 11 สิงหาคม 2545 โดยจัดส่ง เงาะ และลำไย ให้แก่ประเทศต่าง ๆ 22 ประเทศ 25 เมือง เพื่อการประชาสัมพันธ์อย่างต่อเนื่อง

2.2 จัดงาน “Thai Fruits, Good Taste and Healthy” โดยได้จัดเคาร์เตอร์ผลไม้ เงาะ มังคุด ลำไย ณ ทำอากาศยานกรุงเทพฯ อาคารผู้โดยสารขาเข้า อาคาร 1 และ อาคาร 2 ในระหว่างวันที่ 17-30 กรกฎาคม 2546 เพื่อเชิญชวนให้ชาวต่างประเทศที่เดินทางมาไทยได้ทดลองชิมผลไม้ไทย ผลการสุ่มตัวอย่างสอบถามผู้โดยสารพบว่า ส่วนใหญ่ชอบบริโภคมังคุดมากที่สุด รองลงมาคือ เงาะและลำไยตามลำดับ

### 3. การส่งเสริมการบริโภคผลไม้ไทย

3.1 การกระจายผลไม้ออกนอกแหล่งผลิต โดยประสานเชื่อมโยงให้จังหวัดบริโภคปลายทาง 60 จังหวัด เข้าไปรับซื้อผลไม้เป้าหมาย 5 ชนิด คือ ลิ้นจี่ ลำไย เงาะ มังคุด ทูเรียน จากจังหวัดแหล่งผลิตสำคัญ 15 จังหวัด นำไปจำหน่ายในตลาดใหม่ที่ไม่ทับซ้อนกับตลาดตามกลไกปกติ เป็นการเพิ่มช่องทางใหม่ให้แก่เกษตรกร และเพื่อให้เกิดการแข่งขันรับซื้อกับผู้ค้าท้องถิ่น ส่งผลให้เกษตรกรสามารถจำหน่ายผลไม้ได้เพิ่มขึ้น ช่วยยกระดับราคาให้สูงขึ้น

#### 3.2 จัดงานส่งเสริมการบริโภคผลไม้ไทย “บริโภคผลไม้ไทย ช่วยไทย ช่วยชาติ”

(1) กรุงเทพฯ ที่ห้างบิ๊กซีซูเปอร์เซ็นเตอร์ และห้างเทสโก้โลตัส ในระหว่างวันที่ 24 กรกฎาคม - 12 สิงหาคม 2546

(2) ต่างจังหวัด ที่จังหวัดเชียงใหม่ ระหว่างวันที่ 7-10 สิงหาคม 2546 และที่จังหวัดสงขลา วันที่ 8 สิงหาคม 2546 จังหวัดขอนแก่น วันที่ 22 สิงหาคม 2546

### 4. ผลการดำเนินการ

	ปี 2545	ปี 2546	เปรียบเทียบกับปีก่อน
ลิ้นจี่ เกรด A	10-12	20-22	ราคาสูงขึ้น 40-50%
ลำไย เกรด AA	20-35	25-29	ราคาสูงขึ้น 25%
เงาะ คละ	3.50-4	5-6	ราคาสูงขึ้น 30-40%

\*\*\*\*\*

กรมการค้าภายใน

สิงหาคม 2546

F:มังคุด/D:ซัณมูลผลไม้ 46



## ราคามังคุดที่เกษตรกรขายได้

หน่วย : บาท/กก.

ปี	พค.	มิย.	กค.	สค.	กย.	เฉลี่ย
2539	24.38	17.44	19.01	14.81	16.50	18.43
2540	36.72	12.60	12.90	-	-	20.74
2541	31.75	26.49	26.34	20.04	20.30	24.98
2542	30.99	14.17	17.39	12.80	13.00	17.67
2543	25.70	15.38	12.86	13.30	-	16.81
2544	24.79	19.73	16.31	11.18	15.06	17.54
2545	9.90	11.82	8.99	6.86	11.50	9.81
2546	33.00	18.25	10.50	15-20 ( 19 ส.ค. 46)		

ที่มา : สำนักงานเศรษฐกิจการเกษตร

ราคามังคุด ๕:ข้อมูลผลไม้ 46

## ทุเรียน

## 1. ผลผลิตและการใช้ (ตัน)

	ปี 2542	ปี 2543	ปี 2544	ปี 2545	ปี 2546 (ประมาณการ)
1.1 ผลผลิตโลก	←		1,400,000	→	
1.2 ผลผลิตไทย	798,660	882,930	871,700	916,200	575,350
- ภาคตะวันออก	575,760	625,460	654,000	764,478	568,050
- ภาคใต้	222,900	257,470	217,700	102,144	75,700
1.3 การใช้ภายในประเทศ	83%	87%	74%	84%	88%
- บริโภคสด	640,880	693,400	693,400	569,510	394,920
- แปรรูป	87,170	93,700	93,700	76,960	50,630
1.4 นำเข้า	-	-			
1.5 ส่งออก(สดและแช่แข็ง)	17%	13%	16%	16%	(มค.-มิย.)
- ตัน	132,860	112,180	143,650	113,478	49,110
- ล้านบาท	2,725	2,322	2,644	2,322	911

## 2. ช่วงผลผลิตออกสู่ตลาด

- ภาคตะวันออก มิถุนายน - กรกฎาคม
- ภาคใต้ กรกฎาคม - กันยายน

## 3. ต้นทุนการผลิต (บาท/กก.)

	ปี 2542	ปี 2543	ปี 2544	ปี 2545	ปี 2546
- พันธุ์ชะนี	10.70	9.06	-	7.55	-
- พันธุ์หมอนทอง	11.51	11.45	11.40	11.40	7.55

## 4. ราคา (บาท/กก.)

	ปี 2542	ปี 2543	ปี 2544	ปี 2545	ปี 2546
4.1 ราคาที่เกษตรกรขายได้					
- พันธุ์ชะนี	9.91	8.04	7.37	8.71	9-10
- พันธุ์หมอนทอง	17.11	14.94	13.71	17.18	12-14
					(19 ส.ค. 46)
4.2 ราคาเป้าหมายนำ					
- พันธุ์ชะนี	11.00	11.00	9.30		
- พันธุ์หมอนทอง	18.00	18.00	16.60		

## 5. สถานการณ์และการแก้ไขปัญหา ปี 2546

### 5.1 สถานการณ์

ในช่วงต้นเดือนสิงหาคม ราคาทุเรียนอยู่ในเกณฑ์ที่น่าพอใจ เกษตรกรขายได้พันธุ์หมอนทองเกรดดละ กก.ละ 13-15 บาท เกรดส่งออก กก.ละ 15-16 บาท ต่อมาในช่วงกลางเดือนเป็นเทศกาลสารทจีน เกษตรกรเร่งตัดทุเรียนออกจำหน่าย ทำให้มีทุเรียนอ่อนปะปนอยู่มาก ราคาจึงปรับตัวลดลงพันธุ์หมอนทองเกรดดละ กก.ละ 9-10 บาท เกรดส่งออก กก.ละ 12-14 บาท

### 5.2 มาตรการแก้ไขปัญหา ปี 2546

คณะกรรมการ คชก. ได้มีมติเมื่อวันที่ 20 พฤษภาคม 2546 ดังนี้

1. อนุมัติเงินทุนหมุนเวียนปลอดดอกเบี้ยจำนวน 600 ล้านบาท ให้กรมการค้าภายในเพื่อดำเนินการกระจายผลไม้ออกนอกแหล่งผลิต ด้วยการจัดสรรให้จังหวัดแหล่งผลิตและจังหวัดปลายทาง 500 ล้านบาท และ อคส. 100 ล้านบาท

2. อนุมัติเงินจ่ายขาดจำนวน 22.5 ล้านบาท เพื่อใช้ดำเนินการ

2.1 วงเงิน 8.415 ล้านบาท ให้กรมการค้าภายใน จังหวัดต้นทางและปลายทางเพื่อดำเนินการจัดงานเทศกาลผลไม้

2.2 วงเงิน 7.985 ล้านบาท ให้กรมการค้าภายในและ อคส. เพื่อใช้ดำเนินการส่งเสริมการจำหน่ายผลไม้ในต่างประเทศ

2.3 วงเงิน 6.10 ล้านบาท ให้กรมการค้าภายใน เพื่อใช้ดำเนินการประชาสัมพันธ์ส่งเสริมการจำหน่ายผลไม้ โดยจัดทำสื่อและประชาสัมพันธ์ผ่านสื่อต่าง ๆ

เนื่องจากปริมาณผลผลิตทุเรียนลดลงจากปีที่ผ่านมา ประกอบกับราคาที่เกษตรกรขายได้อยู่ในเกณฑ์ที่น่าพอใจ รัฐจึงไม่ได้เข้าไปแทรกแซงตลาดในฤดูกาลนี้

๐๐๐๐๐๐๐๐

กรมการค้าภายใน

สิงหาคม 2546

F: ทุเรียน d:ข้อมูลผลไม้ 46

## ราคาเกษตรกรขายได้ทุเรียน

พันธุ์ชะนี

หน่วย : บาท/กก

ปี	เมย.	พค.	มิย.	กค.	สค.	กย.	เฉลี่ยทั้งปี	เฉลี่ยในช่วง ออกมาก
2539	16.44	8.26	8.85	11.72	12.63	12.33	11.71	11.26
2540	28.58	13.58	5.83	8.42	14.05	-	14.09	9.89
2541	14.38	14.01	16.65	18.64	12.83	8.00	14.09	13.90
2542	15.68	7.78	5.93	8.10	10.97	13.50	10.33	9.91
2543	34.33	9.33	5.97	8.50	8.38	-	13.30	8.04
2544	10.31	5.12	13.97	13.46	4.50	8.33	9.28	7.37
2545	20.19	4.29	6.70	7.37	5.00	8.71	8.71	5.84
2546	12.45	21.60	9.6	6.5	9-10			

ที่มา : สำนักงานเศรษฐกิจการเกษตร

พันธุ์หมอนทอง

หน่วย : บาท/กก

ปี	เมย.	พค.	มิย.	กค.	สค.	กย.	เฉลี่ยทั้งปี	เฉลี่ยในช่วง ออกมาก
2539	28.86	15.16	19.43	19.23	21.47	20.49	20.77	18.87
2540	42.14	24.44	12.88	18.20	21.16	35.25	25.68	16.79
2541	27.24	26.54	31.25	35.33	23.68	23.04	27.85	24.05
2542	25.56	13.18	13.77	16.92	20.88	19.41	18.29	17.11
2543	55.33	20.47	12.26	16.40	15.79	20.08	23.39	14.94
2544	27.46	11.00	20.70	26.93	10.41	13.33	18.31	13.71
2545	34.50	11.52	14.78	15.19	11.35	17.18	17.42	13.21
2546	20.57	32.16	23	12.5	12-14			

ที่มา : สำนักงานเศรษฐกิจการเกษตร

D: ข้อมูลผลไม้ 46 F: ราคาทุเรียนรายเดือน

## สับปะรด

### 1. ผลผลิตและความต้องการใช้

1.1 ผลผลิต	ปี 2542	ปี 2543	ปี 2544	ปี 2545	ปี 2546
- ผลผลิตโลก (ล้านตัน)	13.26	13.46	13.75	-	-
- ผลผลิตไทย (ล้านตัน)	2.37	2.29	1.98	1.66	1.86
1.2 ความต้องการใช้					
- บริโภคสดภายในประเทศ(ล้านตัน)	0.47	0.55	0.38	0.30	0.37
- ส่งออก (กระป๋อง)					
- ปริมาณ (ล้านตัน)	0.475	0.428	0.395	0.359	-
- มูลค่า (ล้านบาท)	11,433	7,877	8,365	8,707	-

### 1.3 ผลผลิตออกสู่ตลาดมาก

รุ่นที่ 1 เดือนเมษายน – มิถุนายน

รุ่นที่ 2 เดือนพฤศจิกายน – มกราคม

### 2. ราคา (บาท/กก.)

ราคา ณ หน้าโรงงาน	2.56	2.27	2.53	4.42	4.40-4.90 (8 สก. 46)
-------------------	------	------	------	------	-------------------------

### 3. ต้นทุนการผลิต (บาท/กก.)

1.80	1.81	1.90	2.04	-
------	------	------	------	---

### 4. สถานการณ์ปัจจุบัน/แนวโน้ม

4.1 ในปี 2546 ผลผลิตสับปะรดมีปริมาณ 1.86 ล้านตัน เพิ่มขึ้นจากปี 2545 ซึ่งมีผลผลิตปริมาณ 1.66 ล้านตัน เพิ่มขึ้นประมาณร้อยละ 15 เนื่องจากเกษตรกรขยายพื้นที่เพาะปลูก เพราะราคาจำหน่ายในปีที่ผ่านมาสูง

4.2 ระดับราคาจำหน่ายสูงขึ้น เนื่องจากเป็นช่วงนอกฤดูการผลิตออกสู่ตลาดน้อย

### 5. มาตรการแก้ไขปัญหาราคาจำหน่าย

ในปี 2545 – กลางปี 2546 ราคาจำหน่ายสับปะรดอยู่ในเกณฑ์ดี จึงไม่มีการแทรกแซงตลาด

## ราคาสัมปราคาที่เกษตรกรขายได้หน้าโรงงานแปรรูปสัมปราคา

บาท: กก.

ปี	มค.	กพ.	มีค.	เมย.	พค.	มิย.	กค.	สค.	กย.	ตค.	พย.	ธค.	เฉลี่ย
2538	1.45	1.65	1.80	1.89	1.92	2.04	2.18	2.46	2.93	3.29	3.30	2.91	2.32
2539	2.86	2.99	3.00	2.88	2.30	2.09	2.27	2.94	3.51	3.58	3.49	3.54	2.95
2540	3.63	3.66	3.43	3.17	2.76	2.65	2.77	2.98	3.96	4.42	4.59	4.85	3.57
2541	5.01	5.19	5.68	4.87	5.10	5.76	5.54	6.02	6.60	6.46	5.42	4.88	5.54
2542	3.46	3.78	3.17	2.98	2.25	2.34	2.84	2.69	2.32	1.77	1.57	1.58	2.56
2543	1.64	1.93	2.12	2.25	2.05	1.54	1.78	3.17	3.57	3.16	2.25	1.76	2.27
2544	1.63	1.60	1.55	1.63	1.90	2.48	2.95	3.00	3.50	3.38	3.27	3.45	2.53
2545	3.73	4.09	4.34	4.56	4.03	4.32	4.54	4.84	4.71	4.96	4.63	4.34	4.42
2546	4.05	3.75	3.81	4.04	4.33	4.66	4.65	4.4-4.9					

(8 ส.ค.46)

ที่มา : สำนักงานการค้าภายในจังหวัดประจวบคีรีขันธ์

กรมการค้าภายใน

สิงหาคม 2546

F:price1/D:9 ส.ค. 2545

## ข้าวโพดเลี้ยงสัตว์

## 1. การผลิตและความต้องการใช้

	2541/42	2542/43	2543/44	2544/45	2545/46	
					(ประมาณการ)	
ผลผลิต (ล้านตัน)						
โลก	605.838	607.371	588.494	599.013	599.016	
ไทย	4.986	4.286	4.462	4.466	4.211	
ความต้องการ	4.148	4.106	4.164	4.177	4.198	
นำเข้า	0.154	0.339	0.0021	0.0013	0.0003	
- ในโควตา	0.052	0.051	-	-	-	
- นอกโควตา	0.102	0.288	0.0021	0.0013	0.0003	
ส่งออก	0.056	0.020	0.491	0.146	0.062 (ม.ค.-ก.ค.46)	
ต้นทุนการผลิต(บาท/ก.ก.)	3.53	3.57	3.41	3.44	3.34	
2. ราคา (บาท/ก.ก.)	2542	2543	2544	2545	2546	
				มิ.ย.46	ก.ค.46	
- เกษตรกรขายได้ทั้งประเทศ(ความชื้นไม่เกิน14.5%)	4.21	4.26	3.93	4.17	4.57	4.72
- หน้าโรงงานอาหารสัตว์รับซื้อ ตลาด กทม.	4.64	4.76	4.36	4.67	4.96	4.96
- ซื้อขายล่วงหน้าตลาดชิคาโก	3.12	3.30	3.64	3.85	3.93	3.54

## 3. สภาพปัญหา

3.1 **ต้นทุน** ปริมาณผลผลิตออกสู่ตลาดพร้อมกันจำนวนมาก และเป็นช่วงฤดูฝนข้าวโพดมีความชื้นสูง ทำให้ราคาโน้มต่ำลง

3.2 **ปลายฤดู** ปริมาณผลผลิตออกสู่ตลาดน้อย และความชื้นลดลงทำให้ราคาสูงขึ้น อาจส่งผลกระทบต่อผู้ใช้วัตถุดิบอาหารสัตว์

3.3 **ปี 2545/46** ช่วงผลผลิตเริ่มออกสู่ตลาดราคาอยู่ในเกณฑ์สูง เนื่องจากผลผลิตลดลงและมีสต็อกคงเหลือของรัฐบาลจำนวนน้อย อย่างไรก็ตามได้เตรียมมาตรการไว้รองรับ หากราคาโน้มต่ำลงในช่วงผลผลิตออกมา

## 4. มาตรการแก้ไข

4.1 **มาตรการแทรกแซงตลาด** ด้วยวิธีการรับจำนำข้าวโพดฝักและข้าวโพดเมล็ด ความชื้นไม่เกิน 30% จากเกษตรกรโดยตรง ปริมาณ 500,000 ตันเมล็ด (650,000 ตันฝัก) ราคารับจำนำข้าวโพดฝัก ความชื้น 25.1 - 30% กก.ละ 2.50 บาท และข้าวโพดเมล็ด ความชื้น 14.5% กก.ละ 4.19 บาท ระยะเวลารับจำนำ สิงหาคม 2545-กุมภาพันธ์ 2546 ระยะเวลาไถ่ถอนภายใน 2 เดือน และให้มีคณะกรรมการระบายนโยบายข้าวโพด พิจารณาปริมาณและราคาที่จำหน่ายได้ก่อนครบกำหนดไถ่ถอน

#### 4.2 นโยบายและมาตรการนำเข้าข้าวโพดเลี้ยงสัตว์ ปี 2546

คณะรัฐมนตรีมีมติ 28 มกราคม 2546 เห็นชอบให้กำหนดนโยบายและมาตรการนำเข้าข้าวโพดเลี้ยงสัตว์โดยใช้หลักการเช่นเดียวกับ ปี 2545 ดังนี้ 1) การนำเข้าในโควตาจากประเทศสมาชิกและไม่ใช้สมาชิก WTO ปริมาณนำเข้ารวมกันไม่เกิน 54,411 ตัน อกรนำเข้าร้อยละ 20 และกำหนดระยะเวลานำเข้าระหว่างวันที่ 1 มีนาคม- 30 มิถุนายน 2546 โดยให้องค์การคลังสินค้าเป็นผู้นำเข้า 2) การนำเข้านอกโควตา นำเข้าเสรีไม่จำกัดปริมาณและช่วงเวลานำเข้า โดยการนำเข้าจากประเทศสมาชิก WTO อกรนำเข้าร้อยละ 73.8 และค่าธรรมเนียมพิเศษนำเข้า ตันละ 180 บาท และการนำเข้าจากประเทศไม่ใช่สมาชิก WTO อกรนำเข้า กก.ละ 2.75 บาท และค่าอกรพิเศษร้อยละ 11.43 (อัตราอกรนำเข้าและค่าอกรพิเศษเมื่อรวมกันแล้วใกล้เคียงร้อยละ 73.8) และค่าธรรมเนียมพิเศษนำเข้าตันละ 180 บาท 3) การนำเข้าจากประเทศสมาชิกเขตการค้าเสรีอาเซียน (AFTA) ให้นำเข้าเสรีโดยไม่จำกัดปริมาณและช่วงนำเข้า อกรนำเข้าร้อยละ 5

#### 5. ผลการดำเนินการ

ผลการดำเนินงาน เมื่อสิ้นสุดระยะเวลารับจำนำ (28 ก.พ. 46) มี อคส. รับจำนำเพียงหน่วยงานเดียว โดยรับจำนำที่จังหวัดนครสวรรค์ ตาก กำแพงเพชร เชียงราย แพร่ พะเยา น่าน ลำปาง และนครราชสีมา จำนวน 53,059.641 ตัน เกษตรกรไถ่ถอน 8,192.913 ตัน จ่ายประกันภัย 13,886.670 ตัน คงเหลือ 30,980.057 ตัน ซึ่งขณะนี้ได้จำหน่ายทั้งหมดแล้ว ในราคาเฉลี่ย ก.ก. ละ 4.29 บาท มูลค่ารวม 132.766 ล้านบาท

#### 6. สถานการณ์ปัจจุบันและแนวโน้ม

ผลผลิตข้าวโพด ฤดูการผลิต 2546/47 รุ่น 1 (ต้นฝน) ในบางจังหวัด เช่น จังหวัดนครราชสีมา สระแก้ว เริ่มทยอยออกสู่ตลาด แต่ยังมีปริมาณน้อยในขณะที่ความต้องการของตลาดยังมีอย่างต่อเนื่อง ราคาซื้อขายทั้งในแหล่งผลิตและตลาดกรุงเทพฯ ยังเคลื่อนไหวอยู่ในเกณฑ์สูง โดยราคาที่เกษตรกรขายได้เฉลี่ยทั่วประเทศเดือนกรกฎาคม 2546 กก.ละ 4.72 บาท สูงขึ้นจากเดือนก่อนซึ่งมีราคา กก.ละ 4.57 บาท ส่วนราคาที่โรงงานอาหารสัตว์รับซื้อตลาด กทม. เดือนกรกฎาคม 2546 กก.ละ 4.96 บาท ทรงตัวเท่ากับเดือนก่อน คาดว่าผลผลิตฤดูใหม่จะทยอยออกสู่ตลาดมากขึ้นในเดือนสิงหาคม-ตุลาคม 2546 และราคาอาจอ่อนตัวลงตามภาวะการผลิต

สำนักส่งเสริมการค้าสินค้าเกษตร  
กรมการค้าภายใน  
6 สิงหาคม 2546



	มค.	กพ.	มีค.	เมย.	พค.	มิย.	กค.	สค.	กย.	ตค.	พย.	ธค.	เฉลี่ย
ราคาที่เกษตรกรขายได้ (ความชื้นไม่เกิน 14.5%) ที่มา สำนักงานเศรษฐกิจการเกษตร													
2539	4.44	4.54	4.78	4.96	5.16	5.20	4.33	3.81	3.97	4.05	3.96	3.85	4.42
2540	3.84	3.76	3.81	4.01	4.00	3.89	3.96	4.26	4.45	4.36	4.18	4.13	4.05
2541	4.81	5.06	5.00	4.87	5.24	5.34	5.44	4.70	3.82	3.71	3.46	3.38	4.57
2542	3.66	3.73	3.94	4.18	4.56	4.75	4.79	4.21	3.94	3.99	4.25	4.56	4.21
2543	4.69	4.74	4.87	4.89	4.84	4.39	3.89	3.59	3.52	3.86	3.94	3.92	4.26
2544	4.01	3.85	3.83	3.84	3.91	4.03	3.89	3.98	3.85	4.01	4.02	3.90	3.93
2545	3.89	4.02	4.24	4.24	4.36	4.35	4.25	4.16	3.98	4.22	4.17	4.12	4.17
2546	4.20	4.22	4.54	4.47	4.56	4.57	4.72						
ราคาที่ใช้ผู้ส่งออกปรับซื้อ ณ ตลาด กทม.													
2539	4.63	4.79					4.43	4.08	4.11	4.13	4.13	4.13	4.30
2540										4.88	4.69	4.71	4.76
2541	5.38							4.49	3.97	3.90	3.74	3.74	4.20
2542							4.51	4.24	4.16	4.44	4.75	4.91	4.50
2543	4.91						4.12	3.88	3.93	4.36	4.41		4.27
2544	4.46	4.26	4.26	4.29	4.35	4.27	4.11	4.25	4.26	4.38	4.37	4.23	4.29
2545	4.27	4.32	4.33				4.55	4.39	4.33	4.38	4.46	4.45	4.39
2546	4.41												
ราคาที่โรงงานอาหารสัตว์รับซื้อ ณ ตลาด กทม.													
2539	5.01	5.11	5.40	5.59	5.72	5.39	4.79	4.29	4.39	4.53	4.35	4.14	4.89
2540	4.21	4.28	4.36	4.64	4.81	4.67	5.02	5.23	5.18	5.00	4.73	4.71	4.74
2541	5.45	5.84	5.66	5.42	5.58	5.76	5.51	4.67	4.17	3.97	3.84	3.99	4.99
2542	4.27	4.27	4.40	4.57	4.91	5.02	4.92	4.39	4.24	4.55	5.00	5.13	4.64
2543	5.28	5.27	5.43	5.46	5.22	4.51	4.24	4.00	4.06	4.52	4.56	4.54	4.76
2544	4.56	4.30	4.30	4.32	4.40	4.34	4.16	4.32	4.35	4.51	4.45	4.31	4.36
2545	4.37	4.50	4.87	4.92	5.11	5.04	4.83	4.46	4.38	4.50	4.55	4.55	4.67
2546	4.75	4.90	5.07	5.06	4.99	4.96	4.96						
ราคาซื้อขายล่วงหน้าตลาดชิคาโก													
2539	3.61	3.71	3.91	4.51	4.98	4.67	4.85	3.61	3.45	2.86	2.69	2.70	3.80
2540	2.71	2.85	3.12	3.08	2.90	2.72	3.01	3.37	3.80	4.13	4.29	4.71	3.39
2541	5.73	5.00	4.39	3.91	3.75	4.04	3.77	3.40	3.20	3.32	3.15	3.94	3.97
2542	3.14	3.15	3.25	3.25	3.18	3.17	2.81	3.20	3.26	3.14	2.99	2.93	3.12
2543	3.19	3.27	3.41	3.41	3.62	3.21	2.89	2.88	3.07	3.41	3.61	3.68	3.30
2544	3.69	3.56	3.66	3.69	3.51	3.44	3.84	3.84	3.74	3.59	3.57	3.58	3.64
2545	3.60	3.55	3.49	3.41	3.48	3.53	3.77	4.30	4.53	4.35	4.15	4.07	3.85
2546	3.98	4.00	3.93	4.04	4.09	3.93	3.54						

## ปริมาณนำเข้าและส่งออกข้าวโพดเลี้ยงสัตว์

หน่วย : พันตัน

ปริมาณนำเข้า													
2539					291.09	8.67							299.76
2540		0.08			0.12	194.12	68.17	6.50					268.99
2541			6.66	22.24	69.60	98.23	69.07						265.80
2542		0.35			42.87	30.57	6.85		0.10	0.15	1.15	72.24	154.27
2543	33.33	49.33	58.54	68.32	97.41	28.55	0.21	0.25	0.59	0.23	0.56	1.45	338.77
2544					0.50				0.10	0.72	0.12	0.63	2.07
2545										0.42	0.51	0.40	1.33
2546													
ปริมาณส่งออก													
2539	3.35	2.97	1.69	1.38	0.49	0.48	6.22	15.89	9.25	2.55	0.32	3.30	47.89
2540	2.50	5.93	2.91	0.57	0.57	0.90	0.11	0.30	0.51	0.19	15.12	23.73	53.34
2541	3.67	21.67	5.48	0.60	0.22	0.38	0.54	7.37	20.25	24.74	14.98	15.02	114.92
2542	7.48	2.30	15.42	10.40	7.68	0.04	0.08	0.65	6.96	4.56	0.23	0.62	56.41
2543	1.21	0.58	0.68	0.71	0.57	0.77	0.55	4.60	5.11	2.51	0.09	2.58	19.96
2544	16.60	7.34	69.19	67.28	62.15	43.20	41.31	48.04	36.53	38.10	26.02	35.08	490.85
2545	13.85	17.06	6.28	3.88	9.81	0.82	1.76	9.65	17.43	39.02	13.88	7.85	141.29
2546	27.84	12.42	7.52	8.76	1.05	3.67	0.36						61.62

## ปาล์มน้ำมัน

### 1. ผลผลิต

			ปี 2542	ปี 2543	ปี 2544	ปี 2545	ปี 2546*
โลก	น้ำมันปาล์มดิบ	ล้านตัน	19.25	21.80	24.28	25.42	26.73
มาเลเซีย	"	"	9.76	10.49	11.94	11.86	12.80
อินโดนีเซีย	"	"	5.80	7.20	8.30	9.20	9.60
ไทย	โรงงานแจ้ง : น้ำมัน	"	0.707	0.579	0.780	0.642	1.057
	ก. เกษตร : ผล	"	3.512	3.256	4.089	4.001	4.452

### 2. ต้นทุน ผลผลิตเฉลี่ย

		ปี 2542	ปี 2543	ปี 2544	ปี 2545	ปี 2546
ต้นทุนผลปาล์ม	บาท/กก.	1.52	1.62	1.49	1.63	Na
ผลผลิตเฉลี่ย	กก./ไร่	2,819	2,500	2,807	2,434	2,650

แหล่งผลิต ปี 2546	เนื้อที่:ไร่	ผลผลิต:ตัน	กก./ไร่	%ผลผลิต
จ.กระบี่	550,233	1,518,083	2,759	34
จ.สุราษฎร์ธานี	413,876	1,218,288	2,672	27
จ.ชุมพร	290,715	869,273	2,614	20
จ.สตูล	72,027	181,764	2,451	4
จ.ตรัง	53,429	142,696	2,556	3
จ.ประจวบคีรีขันธ์	36,453	124,861	2,489	3
จ.ชลบุรี	26,752	105,915	2,495	2
จังหวัดอื่นๆ	236,464	290,981	1,231	7
ทั้งประเทศ	1,679,949	4,451,861	2,650	100

### 3. บัญชีสมดุลย์น้ำมันปาล์มดิบ

		ปี 2542	ปี 2543	ปี 2544	ปี 2545	ปี 2546*
1. สต็อกยกมา	ตัน	25,699	180,577	157,387	108,884	59,995
2. ผลผลิต	"	707,951	579,557	780,389	641,607	1,056,821
3. นำเข้า	"	0	0	0	3,103	-
4. ใช้ภายใน	"	534,972	570,705	662,327	659,159	735,548
5. ส่งออก	"	180,577	32,042	166,565	34,443	221,382
6. สต็อกยกไป	"	180,577	157,387	108,884	59,995	159,886
สต็อก เอกชน	"	112,049	118,128	108,884	59,995	159,886
สต็อก อคส.	"	68,528	39,259	0	0	0

ที่มา โรงงานน้ำมันปาล์มแจ้งตามกฎหมาย ปี 46 \* คาดการณ์เบื้องต้น

น้ำมันปาล์มดิบม.ค.-ก.ค.46 ผลผลิต 576,843 ตัน ส่งออก 51,382 ตัน

## 4. ราคา (บาท/กก.)

ไทย	ปี 2542	ปี 2543	ปี 2544	ปี 2545		ปี 2546	
				ทั้งปี	ส.ค. 45	ก.ค. 46	8 ส.ค. 46
ผลปาล์ม (น้ำมัน 17%) ณ โรงสกัด	2.51	1.83	1.43	2.70	2.59	2.41	2.10-2.35
น้ำมันปาล์มดิบ กทม	18.15	12.95	10.80	17.25	16.23	15.83	14.75-15.00
น้ำมันปาล์มบริสุทธิ์ใส กทม	24.25	17.13	14.55	20.79	19.54	20.27	18.10-18.32
มาเลเซีย							
น้ำมันปาล์มดิบในประเทศ	14.57	10.54	10.61	15.36	16.64	16.39	15.39
น้ำมันปาล์มบริสุทธิ์ใส ส่งออก	16.91	11.98	11.73	16.45	17.74	18.62	17.80

## 5. สภาพปัญหา

## 5.1 ปัญหาภาพรวม

1) ปัญหาการตลาด ราคาผลปาล์มไม่มีเสถียรภาพ เนื่องจากปริมาณผลผลิตที่ออกสู่ตลาดไม่แน่นอน บางช่วงมีปริมาณมากกว่าความต้องการใช้ภายใน(บางช่วงน้อยกว่า) ราคาน้ำมันปาล์มมาเลเซียซึ่งมีอิทธิพลต่อการปรับตัวของราคาในประเทศไม่แน่นอน รวมทั้งเกษตรกรเร่งตัดปาล์มดิบ ซึ่งมีคุณภาพ (เปอร์เซ็นต์น้ำมัน) ต่ำ ทำให้ขายไม่ได้ราคา

2) ปัญหาการผลิต ผลผลิตเฉลี่ยต่ำ เนื่องจากพันธุ์ปาล์มไม่ดี พื้นที่ปลูกไม่เหมาะสม อายุมาก ส่งผลให้ต้นทุนการผลิตสูง

## 3) ปัญหาการบริหารจัดการ

- การลักลอบนำเข้าน้ำมันปาล์มจากต่างประเทศมีอย่างสม่ำเสมอ เนื่องจากน้ำมันปาล์มมาเลเซียมีราคาถูกกว่าน้ำมันปาล์มในประเทศ

- โรงงานสกัดน้ำมันปาล์มดิบ และโรงงานกลั่นน้ำมันปาล์มบริสุทธิ์ มีต้นทุนการผลิตสูงเนื่องจากมีวัตถุดิบในการผลิตเพียงร้อยละ 55 ของกำลังการผลิต ทำให้การแข่งขันด้านราคากับต่างประเทศได้

## 5.2 ปัญหาการตลาด

1) ปี 2542 - 2544 ผลปาล์มราคาตกต่ำ (มีการแทรกแซงตลาด)

2) ปี 2545 - ผลปาล์มราคาสูง (ไม่มีการแทรกแซงตลาด)

- น้ำมันปาล์มดิบราคาสูงในช่วงปลายปี สมาคมโรงกลั่นน้ำมันปาล์มขอนำเข้าน้ำมันปาล์มดิบ ชนิด Crude Palm Olein จำนวน 20,000 ตัน ภาษี 5% กระทรวงพาณิชย์พิจารณาสถานการณ์มีอุปทานน้ำมันปาล์มดิบเพียงพอกับความต้องการใช้ จึงไม่มีการอนุมัติให้นำเข้า

3) ปี 2546 - ผลปาล์มมีราคาสูงในช่วงต้นปี(ม.ค.-ก.พ.) และเริ่มต่ำลงตั้งแต่เดือนมี.ค. 46 เป็นต้นมา เนื่องจากผลปาล์มออกมาก ความต้องการใช้ปรับลดลง ผลปาล์มมีคุณภาพต่ำ

- 3 -

## 6. มาตรการแก้ไขปัญหา

## 6.1 ปี 2542 (ปัญหาาราคาตกต่ำ)

มติคณะกรรมการคชก. เมื่อ 23 เม.ย.42 - 21 ธ.ค.43 (รวม 8 ครั้ง) อนุมัติเงินทุนหมุนเวียนปลอดดอกเบี้ย รวม 1,500 ล้านบาท ให้ อคส.ใช้แทรกแซงตลาดโดยการรับซื้อน้ำมันปาล์มดิบ จำนวนประมาณ 75,000 ตัน จากโรงงานสกัดน้ำมันปาล์มดิบ ในราคา กก.ละ 19.50 , 16.00 , 15.00 บาท ส่งมอบ ณ หน้าคลังเก็บ (รับซื้อ-เก็บสต็อก) และให้โรงงานสกัดฯ รับซื้อผลปาล์มทะเลจากเกษตรกรรายย่อย (มีพื้นที่ปลูกปาล์ม ไม่เกิน 100 ไร่) ในราคา ณ หน้าโรงสกัดฯ กก.ละ 2.72 , 2.20 , 2.10 บาท (%น้ำมัน 16%) ระยะเวลารับซื้อ พ.ค.42-ม.ค.43

ผลการดำเนินงาน	ปริมาณ (ตัน)	ราคา (บาท/กก)	มูลค่า (ล้านบาท)
การรับซื้อ - ผลปาล์มสด (พ.ค.42-ม.ค.43)	454,170	2.36	1,017.48
- น้ำมันปาล์มดิบ (พ.ค.42-ม.ค.43)	70,239	16.37	1,150.03
การจำหน่าย - เพื่อส่งออก (17มี.ค.43-31ม.ค.44)	70,239	8.76	615.59
คชจ.เก็บรักษา+ขาดทุนขาย+ค่าดำเนินการ			1,128.37

## 6.2 ปี 2543 (ปัญหาาราคาตกต่ำ)

## 1) การแทรกแซงตลาด

มติคณะกรรมการคชก. เมื่อ 2 ต.ค.43 อนุมัติเงินทุนหมุนเวียนปลอดดอกเบี้ย จำนวน 250 ล้านบาท ให้ อคส.ใช้ดำเนินการแทรกแซงตลาดโดยการรับซื้อน้ำมันปาล์มดิบ จำนวน ประมาณ 15,000 ตันจากโรงงานสกัดน้ำมันปาล์มดิบ ในราคา กก.ละ 12.50 บาท ส่งมอบ ณ หน้าคลังเก็บ (รับซื้อ-เก็บสต็อก) และให้โรงงานสกัดฯ ที่เข้าร่วมโครงการรับซื้อผลปาล์มทะเลจากเกษตรกรรายย่อย ที่มีพื้นที่ปลูกไม่เกิน 50 ไร่และจดทะเบียนไว้กับทางราชการ) ในราคา ณ หน้าโรงงานสกัดฯ กก.ละ 1.79 บาท (% น้ำมัน 17%) ระยะเวลารับซื้อ ต.ค.43-ม.ค.44

ผลการดำเนินงาน	ปริมาณ (ตัน)	ราคา (บาท/กก)	มูลค่า (ล้านบาท)
การรับซื้อ - ผลปาล์มน้ำมัน (ธ.ค.43-ม.ค.44)	44,759	1.77	79.421
- น้ำมันปาล์มดิบ ( " )	7,527	11.95	89.950
การจำหน่าย - เพื่อส่งออก (21 พ.ค.44)	7,527	7.69	57.890
คชจ.เก็บรักษา+ขาดทุนขาย+ค่าดำเนินการ			60.363

2) การระบายส่งออก ประธานคณะกรรมการ คชก. อนุมัติการจำหน่ายเพื่อส่งออก น้ำมันปาล์มดิบไปต่างประเทศจำนวน 32,042 ตัน (น้ำมันที่รับซื้อเก็บสต็อกเมื่อปี 2542)

### 6.3 ปี 2544 (ปีญหาราคาตกต่ำ)

#### 1) การแทรกแซงตลาด

มติคณะกรรมการคชก. เมื่อ 5 และ 22 มี.ค.44 อนุมัติให้คส.แทรกแซงตลาดโดยการรับซื้อน้ำมันปาล์มดิบจากโรงสกัดและจำหน่ายให้ผู้ส่งออกเพื่อส่งออกไปต่างประเทศทันที (รับซื้อ-ส่งออกทันที) จำนวนประมาณ 50,000 ตัน และจ่ายชดเชยส่วนต่างราคาส่งออกให้ผู้ส่งออกในอัตราตันละ 2,830 บาท โดยกำหนดเงื่อนไขให้โรงสกัดที่เข้าร่วมโครงการฯ ต้องรับซื้อผลปาล์มสดในราคา ณ หน้าโรงสกัดจากเกษตรกรรายย่อย (ที่มีพื้นที่ปลูกไม่เกิน 50 ไร่และจดทะเบียนไว้กับทางราชการ) ในราคาที่จะกำหนดเป็นงวด ๆ ระยะเวลารับซื้อ มี.ค.-ส.ค.44

ผลการดำเนินงาน	ปริมาณ(ตัน)	ราคา(บาท/กก)	มูลค่า (ล้านบาท)
การรับซื้อ - ผลปาล์มน้ำมัน (เม.ย.-พ.ค.44)	141,050	1.68	236.553
- น้ำมันปาล์มดิบ ( " )	23,870	11.336	270.590
การจำหน่าย - ส่งออกทันที (31 พ.ค.44)	23,870	11.336	270.590
จ่ายชดเชยส่วนต่างราคา		2.830	67.496
ค่าใช้จ่ายดำเนินการของคส.		0.150	3.580

#### 2) การใช้น้ำมันปาล์มเป็นเชื้อเพลิง

มติคณะรัฐมนตรี เมื่อ 10 ก.ค.44 (อนุมัติตามมติคณะกรรมการนโยบายพลังงานแห่งชาติ เมื่อ 2 ก.ค.44) ให้ ปตท.รับซื้อน้ำมันปาล์มบริสุทธิ์เพื่อนำมาผสมกับน้ำมันดีเซลในสัดส่วนไม่เกิน 10% เพื่อจำหน่ายให้กับประชาชนทั่วไปในระยะแรก และจำหน่ายให้กับส่วนราชการ รัฐวิสาหกิจ เรือประมงและเรือขนส่งสินค้าในระยะต่อไป

ผลการดำเนินงาน ปตท.ได้เปิดปั้มน้ำมันดีเซลปาล์มบริสุทธิ์ ที่ถนนสุขาภิบาล 3 ตั้งแต่ 11 ก.ค.44 ถึงปัจจุบัน จำหน่ายวันละประมาณ 3,200 ลิตร (ใช้น้ำมันปาล์ม 160 ลิตร/วัน) โดยจำหน่ายในราคาต่ำกว่าดีเซลลิตรละ 0.50บาท ตั้งแต่ปลายปี 2544 ราคาน้ำมันปาล์มสูงไม่จูงใจในการทำBio๑

#### 3) การระบายส่งออก

ประธานคณะกรรมการ คชก. อนุมัติการจำหน่ายเพื่อส่งออกน้ำมันปาล์มดิบไปต่างประเทศ จำนวน 46,837 ตัน (รับซื้อเก็บสต็อกไว้เมื่อปี 2542-43 ที่เหลือจากการระบาย ปี 2543) ทั้งนี้ เมื่อรวมกับการส่งออกทันทีตามมาตรการแทรกแซงตลาดของรัฐ ปี 2544 จำนวน 23,870 ตัน และการส่งออกของเอกชนจำนวน 95,858 ตัน รวมทั้งปีปริมาณ 166,565 ตัน

### 6.4 ปี 2545 (ใช้นโยบายบริหารจัดการ (ไม่มีการแทรกแซงตลาด ผลปาล์มราคาสูง)

1) การเปิดตลาดนำเข้าภายใต้ WTO : บริหารจัดการนำเข้าอย่างรัดกุม (ให้คส.เป็นผู้นำเข้าในโควตาและไม่มี การอนุมัติให้นำเข้า รวมทั้งไม่อนุมัติการขอนำเข้า 20,000 ตันของสมาคมโรงกลั่นฯ

2) การเปิดตลาดนำเข้าภายใต้ AFTA คงภาษีนำเข้าที่ร้อยละ 20 เท่ากับปี 2545 และคงมาตรการขออนุญาตนำเข้าตามประกาศของกระทรวงพาณิชย์

- 3) ออกมาตรการให้ผู้ซื้อปิดป้ายแสดงราคารับซื้อผลปาล์ม เพื่อให้เกษตรกรได้รับความเป็นธรรม
- 4) ขอความร่วมมือกรมศุลกากรให้เพิ่มความเข้มงวดการปราบปรามการลักลอบนำเข้า

#### 6.5 ปี 2546 (ใช้นโยบายบริหารจัดการ)

วางแผนทางแก้ไขปัญหาปาล์มน้ำมันอย่างเป็นระบบครอบคลุมทุกด้าน ทั้งการป้องกันผลกระทบจากภายนอก ได้แก่ การเปิดตลาดนำเข้าภายใต้ AFTA , WTO การลักลอบนำเข้าและการดูแลราคาผลปาล์มภายในประเทศ ได้แก่ จัดระบบการซื้อขายในประเทศ ผลักดันการส่งออก ฯลฯ

1) การเปิดตลาดภายใต้ AFTA มติกรม.เมื่อ 21 ม.ค.46 เห็นชอบในหลักการให้แก้ไขอัตราอากรขาเข้าตามความเห็นของกระทรวงพาณิชย์ (ให้คงภาชนะนำเข้าไว้ที่ร้อยละ 20 เท่าปี 2545 ซึ่งข้อตกลงให้ลดเหลือร้อยละ 5 ในปี 2546) และคงมาตรการขออนุญาตนำเข้าตามประกาศกระทรวงพาณิชย์

2) การเปิดตลาดภายใต้ WTO ในโควตา(ภาชนะร้อยละ 20 จำนวน 4,834.33 ตัน) ให้ อคส.เป็นผู้นำเข้าเช่นเดิม(ปี 42-45) ส่วนนอกโควตา(ภาชนะร้อยละ 144.6) มติกรม.เมื่อ 22 เม.ย.46 อนุมัติให้แก้ไขประกาศและระเบียบกระทรวงพาณิชย์ เพื่อกำหนดหลักเกณฑ์ในการขอนำเข้านอกโควตา (หนังสือรับรองภาชนะนอกโควตา)ให้สอดคล้องเหมาะสมกับสถานการณ์และรัดกุมยิ่งขึ้น

3) การตรวจสอบป้องกันการลักลอบนำเข้า ส่งเจ้าหน้าที่สายตรวจพิเศษออกตรวจสอบในพื้นที่ในภาคใต้เป็นระยะๆ (กรมศุลกากรซึ่งเป็นหน่วยงานหลักในการปราบปราม) และขอให้จังหวัดเข้มงวดการออกหนังสืออนุญาตการขนย้ายน้ำมันปาล์ม

#### 4) การดูแลราคาผลปาล์มภายในประเทศ

##### 4.1) การจัดระบบการค้าภายในประเทศ

- แต่งตั้งคณะกรรมการแก้ไขปัญหาปาล์มน้ำมันอย่างเป็นระบบ และศูนย์ประสานข้อมูลปาล์มน้ำมันทั้งระบบขึ้นที่ส่วนกลาง และให้จังหวัดแต่งตั้งคณะทำงาน แก้ไขปัญหาปาล์ม น้ำมันในระดับจังหวัด คณะทำงานตรวจสอบคุณภาพผลปาล์มประจำจังหวัด

- กำกับดูแลการซื้อขายเพื่อให้ความเป็นธรรมแก่เกษตรกร โดย 1) ให้ผู้รับซื้อปิดป้ายแสดงราคารับซื้อตามคุณภาพ 2) ให้จังหวัดตรวจสอบการปิดป้ายแสดงราคารับซื้อและเครื่องชั่งของผู้รับซื้อให้ถูกต้องตามกฎหมาย 3) ให้จังหวัดเผยแพร่ประชาสัมพันธ์ราคารับซื้อ ราคากลางและคุณภาพผลปาล์มให้เกษตรกรได้รับทราบอย่างทั่วถึง 4) ประชาสัมพันธ์ให้เกษตรกรพัฒนาคุณภาพผลปาล์ม รู้วิธีการขายที่สามารถเลือกและสร้างอำนาจต่อรองให้กับตนเอง เป็นต้น

#### 7. สถานการณ์ ปี 2546

##### 7.1 ในประเทศ

1) ปริมาณ กระทรวงเกษตรฯ คาดว่าปี 2546 มีผลผลิตปาล์มน้ำมัน 4.452 ล้านตัน หรือน้ำมันปาล์มดิบ 756,816 ตัน(%น้ำมัน 17) เพิ่มขึ้นจากปีก่อนร้อยละ 17.96 แต่ผลผลิตที่โรงงานแจ้งและประมาณการมี.ย.-ธ.ค. คาดว่าจะมีประมาณ 1,056,821 ตัน เพิ่มขึ้นจากปีก่อนร้อยละ 65 (ปี 2545 = 641,607 ตัน)

2) ฤดูกาล ช่วงเดือนม.ค.-ก.พ.46มีผลผลิตน้อยเดือนละประมาณ 45,000 ตัน ช่วง มี.ค.-ก.ค.46 ประมาณเดือนละ 100,000 ตัน คาดว่าช่วงส.ค.-ต.ค.46 จะมีจำนวนมากใกล้เคียงกัน

3) ราคา ม.ค.-ก.พ.46 ราคาน้ำมันปาล์มดิบและบริสุทธิ์ของไทยสูงกว่ามาเลเซียมาก คาดว่ามี การลักลอบนำเข้าจำนวนมาก มี.ค. 46 ราคาผลปาล์มและน้ำมันปาล์มลดลงเนื่องจากผลผลิตทะลักออกสู่ ตลาดจำนวนมากและมีคุณภาพ(%น้ำมัน)ต่ำเนื่องจากเป็นช่วงปาล์มต้นเล็กให้ผลผลิตและอากาศแล้งจัด ต่อมาเดือนเม.ย.-ก.ค. 46 ราคาผลปาล์มปรับตัวสูงขึ้นจนอยู่ในระดับที่น่าพอใจเนื่องจากการบริหารจัดการ ตามแนวทางแก้ไขปัญหาปาล์มน้ำมันอย่างเป็นระบบ

ปัจจุบัน (8 ส.ค.46) ราคาผลปาล์ม (คุณภาพเปอร์เซ็นต์น้ำมัน 17%) กก.ละ 2.10-2.35 บาท ใกล้เคียงกับสัปดาห์ก่อนที่กก.ละ 2.05-2.30 บาท (1 ส.ค.46) น้ำมันปาล์มดิบกก.ละ 14.75-15.00 บาท ผลผลิตลดลง สต็อกน้ำมันปาล์มดิบในประเทศคงเหลือจำนวนมาก เอกชนเร่งส่งออกน้ำมันปาล์ม ดิบเพื่อระบายสต็อกส่วนเกินไปต่างประเทศประมาณ 27,500 ตันในเดือนส.ค.46

4) การส่งออก ปี 2546 (ม.ค.-ก.ค.46) มีการส่งออกน้ำมันปาล์มดิบประมาณ 51,382 ตัน

5) แนวโน้ม คาดว่า ส.ค.-ก.ย. 46 ราคาผลปาล์มยังอยู่ในเกณฑ์สูงน่าพอใจ เนื่องจากคาดว่า ผลผลิตลดลง โรงงานสกัดฯ จะแข่งขันกันรับซื้อ และการเร่งระบายส่งออกน้ำมันปาล์มดิบจะช่วยให้ราคาดีขึ้น

## 7.2 ต่างประเทศ

1) ปริมาณ ปี 2546(ต.ค.45-กย.46) กระทรวงเกษตรสหรัฐฯ คาดว่าโลกมีผลผลิต น้ำมันปาล์ม 26.73 ล้านตัน เพิ่มขึ้นร้อยละ 5.15 อินโดนีเซียเพิ่มขึ้นร้อยละ 4.35 มาเลเซียเพิ่มขึ้น ร้อยละ 7.93 และสต็อก มี.ย.46 สต็อกคงเหลือสูงชันเป็น 1,022,938 ตัน

2) ราคา ราคาน้ำมันปาล์มตลาดมาเลเซียทรงตัวอยู่ในเกณฑ์สูงต่อเนื่องม.ค.-ก.ค.46 เดือนส.ค. 46 ราคาปรับตัวลดลง ปัจจุบัน (8 ส.ค.46) น้ำมันปาล์มดิบตันละ 1,396.2 ริงกิต ~ กก. ละ 15.39 บาท น้ำมันปาล์มบริสุทธิ์ตันละ 425.5 U\$ ~กก.ละ 17.80 บาท

3) แนวโน้ม คาดว่าราคาน้ำมันปาล์มมาเลเซียเดือนก.ย.-ต.ค.46 จะลดลงอีก เนื่องจาก ผลผลิตและสต็อกจะเพิ่มขึ้น

ราคาปาล์มน้ำมันและน้ำมันปาล์ม (ไทยและมาเลเซีย)  
ปี 2540 - 2546

ราคาปาล์ม 4 : PRICE45-46

ไทย													เฉลี่ย
	ม.ค.	ก.พ.	มี.ค.	เม.ย.	พ.ค.	มิ.ย.	ก.ค.	ส.ค.	ก.ย.	ต.ค.	พ.ย.	ธ.ค.	ทั้งปี
<b>1. ผลปาล์มทะลาย คุณภาพ 17% ณ หน้าโรงงานสกัดฯ</b>													
ปี 2540	2.37	2.67	2.35	2.03	2.03	2.22	2.42	2.35	2.22	2.17	2.38	2.59	2.32
ปี 2541	3.53	4.01	3.85	3.41	3.55	3.27	3.41	3.39	3.96	3.93	4.37	5.09	3.81
ปี 2542	5.39	5.43	3.51	2.36	2.04	1.62	1.57	1.86	1.89	1.52	1.32	1.62	2.51
ปี 2543	2.17	1.70	1.45	1.83	2.15	2.58	1.85	1.81	1.65	1.61	1.56	1.65	1.83
ปี 2544	1.37	1.07	1.00	1.12	1.07	1.41	1.55	1.93	1.65	1.17	1.74	2.09	1.43
ปี 2545	2.28	2.30	2.26	2.25	2.06	2.56	2.37	2.59	2.57	2.72	3.78	4.71	2.70
ปี 2546	4.03	2.71	2.36	1.96	2.00	2.32	2.45	2.10-2.30 (8 สค.)				2.55	
<b>2. น้ำมันปาล์มดิบ ซื้อขาย กทม.</b>													
ปี 2540	16.62	16.86	15.31	14.17	14.39	15.76	17.33	15.28	16.24	17.32	18.04	20.94	16.52
ปี 2541	26.93	27.12	24.40	22.77	25.60	23.74	25.07	23.70	25.21	25.82	29.57	30.90	25.90
ปี 2542	32.89	32.99	22.22	17.26	17.00	13.91	14.42	14.76	14.41	12.81	11.59	13.59	18.15
ปี 2543	13.86	12.49	10.99	13.15	15.25	16.15	13.25	13.43	11.78	11.46	11.76	11.81	12.95
ปี 2544	10.02	8.58	9.03	9.00	9.13	10.25	11.86	13.70	10.84	9.85	13.24	14.13	10.80
ปี 2545	15.15	15.05	15.00	15.29	15.04	15.94	15.19	16.23	16.08	16.64	22.69	28.66	17.25
ปี 2546	25.10	18.57	16.14	15.86	16.42	16.67	15.83	14.75-15.00 (8 สค.)				17.80	
<b>3. น้ำมันปาล์มบริสุทธิ์ ซื้อขาย กทม.</b>													
ปี 2540	22.34	23.14	21.11	20.22	20.25	21.13	23.37	22.49	22.73	23.95	24.35	26.96	22.67
ปี 2541	31.66	34.39	32.82	29.64	31.25	32.27	31.50	29.78	30.64	32.04	35.46	38.05	32.46
ปี 2542	38.91	39.18	33.19	25.82	25.05	21.32	19.91	19.17	18.60	17.09	15.21	17.52	24.25
ปี 2543	18.08	17.33	15.07	16.47	18.92	19.80	18.70	18.26	16.45	15.66	15.37	15.49	17.13
ปี 2544	15.06	13.23	13.26	12.67	12.99	13.78	14.55	17.00	15.47	13.65	16.10	16.83	14.55
ปี 2545	18.35	18.84	19.07	19.41	19.59	20.53	19.66	19.54	18.69	19.30	24.87	31.62	20.79
ปี 2546	31.51	25.24	21.84	20.61	21.85	21.05	20.27	18.10-18.32 (8 สค.)				23.20	
มาเลเซีย													เฉลี่ย
	ม.ค.	ก.พ.	มี.ค.	เม.ย.	พ.ค.	มิ.ย.	ก.ค.	ส.ค.	ก.ย.	ต.ค.	พ.ย.	ธ.ค.	ทั้งปี
<b>1. น้ำมันปาล์มดิบ ซื้อขายในมาเลเซีย</b>													
ปี 2540	13.65	14.12	13.50	13.61	13.64	12.52	13.98	14.72	16.90	18.68	19.57	22.33	15.60
ปี 2541	29.62	28.27	25.45	25.34	25.98	25.35	24.51	25.03	25.94	23.94	23.31	21.65	25.37
ปี 2542	21.32	19.02	16.68	16.99	15.21	12.33	10.71	11.39	13.87	13.01	12.26	12.01	14.57
ปี 2543	11.37	10.66	11.20	12.33	11.42	10.92	10.83	10.68	10.28	8.82	9.36	8.64	10.54
ปี 2544	8.16	7.82	9.02	9.74	8.87	9.41	11.83	14.39	11.96	10.36	12.59	13.12	10.61
ปี 2545	13.72	12.95	13.13	13.52	14.21	16.04	15.25	16.64	15.96	16.22	17.90	18.75	15.36
ปี 2546	18.59	18.25	16.87	16.48	16.40	16.63	16.39	15.39 (8 สค.)				17.09	
													(1,396.25 RM/ตัน , 3.8 RM/US\$)
<b>2. น้ำมันปาล์มบริสุทธิ์ ส่งออก F.O.B. มาเลเซีย</b>													
ปี 2540	15.18	15.72	15.30	15.29	15.73	14.49	16.12	17.04	19.11	20.77	21.19	23.90	17.49
ปี 2541	30.94	29.58	28.29	27.45	28.37	27.86	27.31	28.70	29.6	26.68	25.67	23.93	27.87
ปี 2542	23.56	21.59	18.79	18.93	18.04	14.74	13.42	14.21	16.83	14.95	14.01	13.85	16.91
ปี 2543	12.89	12.40	12.63	13.82	12.82	12.10	12.17	12.05	11.72	10.65	10.86	9.62	11.98
ปี 2544	9.14	8.55	10.32	10.94	10.26	10.86	13.63	16.12	12.46	10.91	13.60	13.97	11.73
ปี 2545	15.06	14.15	14.45	14.37	14.99	17.14	16.01	17.74	17.33	17.23	19.16	19.81	16.45
ปี 2546	19.86	19.37	18.30	17.95	17.93	18.66	18.62	17.80 (8 สค.)				18.67	
													(425 US\$/ตัน , 41.88 บาท/US\$)



## มะพร้าวผลแก่

1. ผลผลิต			ปี 2542	ปี 2543	ปี 2544	ปี 2545	ปี 2546	
โลก	เนื้อมะพร้าวแห้ง	ล้านตัน	4.38	5.44	5.77	5.19	5.11	
ฟิลิปปินส์	”	”	1.35	2.35	2.80	2.15	2.05	
อินโดนีเซีย	”	”	1.29	1.32	1.36	1.36	1.40	
ไทย	มะพร้าวผลแก่	”	1.380	1.399	1.396	1.418	1.432	
2. ต้นทุนการผลิต เฉลี่ยทั้งประเทศ			บาท/กก.	3.66	3.94	3.68	3.63	
ผลผลิตเฉลี่ย			กก./ไร่	674	688	685	694	
คิดเทียบเป็น			ผล/ไร่	539	550	548	555	
ต้นทุนผลิต			จ.ประจวบฯ	2.50	บาท/ผล	จ.สุราษฎร์ฯ	1.50	บาท/ผล
แหล่งผลิต ปี 45			พื้นที่ให้ผล(ไร่)	ผลผลิต (ตัน)	เฉลี่ย (กก./ไร่)	ร้อยละ		
จ.ประจวบคีรีขันธ์			362,619	243,680	672	17.18		
จ.ชุมพร			315,864	179,411	568	12.65		
จ.สุราษฎร์ธานี			225,412	172,440	765	12.16		
จ.นครศรีธรรมราช			136,234	103,674	761	7.31		
จ.ชลบุรี			144,086	104,606	726	7.38		
จ.สมุทรสงคราม			63,340	40,854	645	2.88		
จ.อื่น ๆ			795,670	573,333	721	40.43		
ทั้งประเทศ			2,043,225	1,417,998	694	100.00		
3. การใช้มะพร้าวผลในประเทศ			ปี 2542	ปี 2543	ปี 2544	ปี 2545	ปี 2546	
60% บริโภคโดยตรง			ล้านตัน	0.828	0.840	0.838	0.851	0.859
10% ผลิตกะทิสำเร็จรูป			”	0.138	0.140	0.139	0.142	0.143
30% ผลิตเนื้อมะพร้าวแห้ง			”	0.414	0.419	0.419	0.425	0.429
- คิดเป็นเนื้อมะพร้าวแห้ง			ตัน	82,000	84,000	84,000	85,000	85,000
- คิดเป็นน้ำมันมะพร้าว			”	42,230	43,260	43,260	43,775	44,238
4. การนำเข้า-ส่งออก							(มค.-มิ.ย.46)	
นำเข้า - มะพร้าวฝอย			ตัน	37	123	75	98	38
ส่งออก - น้ำมันดิบ+บริสุทธิ์			”	39	5,051	7,067	1,611	876
- กะทิสำเร็จรูป*			”	3,533	4,458	5,493	4,887	6,227
* สถิติพิกัด 2008190091 : สินค้าแปรรูปหลายชนิดซึ่งรวมกะทิสำเร็จรูป								
ตลาดคู่ค้า มะพร้าวฝอย			:	ฟิลิปปินส์				
น้ำมันมะพร้าวดิบ			:	มาเลเซีย สิงคโปร์				
กะทิสำเร็จรูป			:	อเมริกา ออสเตรเลีย				

5. ราคา :		ปี 2542	ปี 2543	ปี 2544	ปี 2545	ปี 2546		
5.1 ณ แหล่งผลิตเฉลี่ยทั่วประเทศ					ทั้งปี	ส.ค.45	ก.ค.46	8 ส.ค.46
มะพร้าวผลใหญ่ทั้งเปลือก	บาท/ผล	7.27	2.60	2.52	3.31	2.28	2.69	2.74
เนื้อมะพร้าวแห้ง 90%	บาท/กก	13.49	6.52	4.39	6.59	7.15	6.84	6.69
5.2 ณ แหล่งผลิตสำคัญ								
มะพร้าวผลใหญ่ทั้งเปลือก								
จ.ประจวบคีรีขันธ์	บาท/ผล	8.29	2.91	3.05	4.01	2.75	2.76	3-3.30
จ.ชุมพร	"	7.23	3.04	2.66	3.35	3.10	3.23	3-3.50
จ.สุราษฎร์ธานี	"	7.20	2.22	1.89	3.10	2.25	1.87	1.7-2.0
จ.นครศรีธรรมราช	"	6.59	1.79	1.78	3.10	2.65	2.10	1.9-2.3
เนื้อมะพร้าวแห้ง 90%								
จ.ประจวบคีรีขันธ์	บาท/กก	14.39	7.54	5.36	7.85	8.14	8.36	7.3-7.5
จ.ชุมพร	"	12.35	7.38	4.88	7.41	7.75	7.88	7.3-7.5
จ.สุราษฎร์ธานี	"	12.11	6.85	4.33	7.05	7.71	7.48	7.0-7.5
จ.นครศรีธรรมราช	"	12.03	6.82	4.45	6.86	7.46	7.48	7.0-7.3
5.3 ตลาด กทม. ขายส่ง								
มะพร้าวผลใหญ่เปลือกเปลือก	บาท/ผล	11.65	5.78	6.06	7.12	6.00	6.00	6-6.50
เนื้อมะพร้าวแห้ง 90%	บาท/กก	14.33	8.18	5.30	8.42	8.74	8.78	8.10-8.3
น้ำมันมะพร้าวดิบ	"	27.29	15.61	10.17	15.87	15.95	15.88	15-15.1
น้ำมันมะพร้าวบริสุทธิ์ (ปีบ)	"	34.64	23.42	18.39	23.49	23.41	23.86	22.46
5.4 ตลาดโลกน้ำมันมะพร้าวดิบ	"	28.66	18.02	13.83	17.73	18.45	18.51	17.38

## 6. สภาพปัญหา

### 6.1 ภาพรวม

#### 6.1.1 ปัญหาการตลาด

- 1) ราคามะพร้าวผลไม่มีเสถียรภาพ เนื่องจากปริมาณผลผลิตที่ออกสู่ตลาดไม่แน่นอน
- 2) ตลาดมะพร้าวผลไม่ขยายตัว เนื่องจากผู้บริโภคบริโภคมะพร้าวผลลดลง
- 3) ตลาดน้ำมันมะพร้าวเล็กลง เนื่องจากถูกทดแทนด้วยน้ำมันปาล์มและน้ำมันเมล็ดในปาล์ม ทั้งการบริโภคและอุตสาหกรรม ทำให้ความต้องการน้ำมันมะพร้าวลดลง โรงงานที่บีบน้ำมันมะพร้าวขาดแคลน วัตถุดิบเนื้อมะพร้าวแห้งเนื่องจากเกษตรกรนิยมจำหน่ายผลผลิตในรูปมะพร้าวผลและเนื้อมะพร้าวขาว
- 4) ตลาดกะทิสำเร็จรูป ขยายตัวไม่มากนักถึงแม้จะสะดวกในการบริโภคแต่ผู้บริโภคค่านึงถึงสุขภาพมากขึ้น

6.1.2 ปัญหาการแปรรูป ต้นทุนการแปรรูปสูง เนื่องจากโรงงานสกัดน้ำมันมะพร้าวเป็นโรงงานขนาดเล็ก มีประสิทธิภาพต่ำ วัตถุดิบมีปริมาณน้อยกว่ากำลังการผลิต

#### 6.1.3 ปัญหาการผลิต ต้นทุนมะพร้าวผลสูง ผลผลิตเฉลี่ยต่อไร่ต่ำ

## 6.2 ปัญหาการตลาด

- 1) ปี 2540 เกิดปัญหาราคามะพร้าวตกต่ำ (มีการแทรกแซงตลาด)
- 1) ปี 2541-42 เกิดปัญหาราคาสูงและปริมาณไม่เพียงพอ (นำเข้ามะพร้าวผลนอกโควตา)
- 2) ปี 2543-44 เกิดปัญหาราคาคงต่ำ (มีการแทรกแซงตลาด)
- 3) ปี 2545 ราคามะพร้าวอยู่ในเกณฑ์สูงกว่าปีที่ผ่านมา (ไม่มีการแทรกแซงตลาด)

## 7. มาตรการแก้ไขปัญหา

### 7.1 ปี 2540 (ปัญหาราคาคงต่ำ)

มติคณะกรรมการคชก. อนุมัติเงินทุนหมุนเวียนวงเงิน 140 ล้านบาท ดังนี้

- จำนวน 34 ล้านบาท ให้กรมส่งเสริมการเกษตรและกรมส่งเสริมสหกรณ์ ใช้แทรกแซงตลาดโดยวิธีการให้สถาบันเกษตรกรรวบรวมมะพร้าวผล และ/หรือเนื้อมะพร้าวแห้ง จากสมาชิกสหกรณ์ กลุ่มเกษตรกร เพื่อนำออกสู่ตลาด (ไม่ได้ดำเนินการ เนื่องจาก ก.เกษตรกรขอถอนเรื่อง)
- จำนวน 106 ล้านบาท ให้อคส. ใช้แทรกแซงตลาดโดยวิธีการรับซื้อน้ำมันมะพร้าวในราคาที่ยอมรับกับราคาเนื้อมะพร้าวแห้ง กก.ละ 9.00 บาท หรือในกรณีที่จำเป็นให้รับซื้อเนื้อมะพร้าวแห้ง 90% ในราคา กก.ละ 9.00 บาท

ผลการดำเนินงาน อคส.ดำเนินการรับซื้อ เดือน พ.ย.-ธ.ค.40 รับซื้อได้จำนวน 63 ตัน ใช้เงินรับซื้อเพียง 0.567 ล้านบาท และอคส.ได้เบิกค่าใช้จ่าย เป็นเงิน 0.479 ล้านบาท

### 7.2 ปี 2541-42 (ปัญหาขาดแคลนและราคาสูง)

- 1) เปิดตลาดนำเข้ามะพร้าวผลภายใต้ WTO ปี 2542
  - ในโควตา (ภาษี 20%) จำนวน 2,253.11 ตัน (มีผู้ขอหนังสือรับรอง 328.140 ตัน )
  - นอกโควตา (ภาษี 57%) จำนวนไม่จำกัด (มีผู้ขอหนังสือรับรอง 16,317.749 ตัน)
- 2) ขอความร่วมมือกระทรวงการคลังปราบปรามการลักลอบนำเข้าอย่างจริงจัง

### 7.3 ปี 2543 (ปัญหาราคาคงต่ำ)

มติคณะกรรมการคชก. เมื่อ 10 พ.ค.43 , 15 มิ.ย.43 , 5 ก.ย.43 และ 1 พ.ย.43 อนุมัติ 1) เงินทุนหมุนเวียนปลอดดอกเบี้ย จำนวน 170 ล้านบาท ให้ อคส. แทรกแซงรับซื้อเนื้อมะพร้าวแห้ง 90% จากเกษตรกร สถาบันเกษตรกร เพื่อจำหน่ายต่อไป 2) กำหนดราคาเป้าหมายนำเข้าเนื้อมะพร้าวแห้ง 90% (ทับสะเก) กก.ละ 10.74 บาท ส่วนแหล่งผลิตอื่นให้กำหนดโดยเทียบเคียงจากฐานราคาเป้าหมายนำเข้าเนื้อมะพร้าวแห้ง 90% (ทับสะเก) ด้วยวิธีคำนวณราคาในแต่ละจังหวัดเพิ่ม-ลดได้ตามสัดส่วนราคาตลาดและคุณภาพสินค้า 3) ปรับลดราคาแทรกแซงรับซื้อเนื้อมะพร้าวแห้ง 90% (ทับสะเก) เหลือ กก.ละ 7.64 บาท สำหรับแหล่งผลิตอื่นให้ปรับเพิ่ม-ลดตามสัดส่วนราคาตลาดและคุณภาพสินค้า 4) ระยะเวลารับซื้อ มิ.ย.-พ.ย.43 5) ระยะเวลาโครงการ มิ.ย.43-ก.พ.44

\* ประกาศอคส. เมื่อ 30 มิ.ย.43 (มติคชก. 15 มิ.ย.43)

ผลการดำเนินงาน \*\* ประกาศอคส. เมื่อ 10 พ.ย.43 (มติคชก. 1 พ.ย.43)

การรับซื้อ	ปริมาณ (ตัน)	มูลค่า (ล้านบาท)	ราคารับซื้อ (บาท/กก.)
จ.ประจวบคีรีขันธ์	5,396	56.21	10.74* , 7.64**
จ.ชุมพร	5,719	55.57	10.00 , 7.11
จ.นครศรีธรรมราช	4,135	38.50	9.37 , 6.67
จ.สุราษฎร์ธานี	5,295	48.87	9.37 , 6.67
รวม	20,545	199.15	9.89 , 7.02

การจำหน่าย อคส.ประมูลจำหน่ายภายในประเทศทั้งหมด

สรุปการซื้อขาย	ปริมาณ (ตัน)	มูลค่า (ล้านบาท)	ราคาเฉลี่ย (บาท/กก.)
- การรับซื้อ ( มี.ย.-พ.ย.43)	20,545	199.15	9.69
- การจำหน่าย (ก.ย.43-ก.พ.44)	20,545	89.76	4.37
- ขาดทุนราคา	-	109.39	5.32

7.4 ปี 2544 (ปีหาราคาตกต่ำ)

มติคณะกรรมการคชก.เมื่อ 22 มี.ค.44 1) อนุมัติเงินทุนจำนวน 125 ล้านบาท ให้ อคส. ดำเนินการแทรกแซงตลาดรับซื้อเนื้อมะพร้าวแห้ง 90 % จากเกษตรกรรายย่อยแล้วส่งออก หรือจำหน่ายให้กับผู้ซื้อเพื่อนำไปส่งออก หรือสกัดน้ำมันมะพร้าวแล้วส่งออกทันที ปริมาณแทรกแซง 20,000 ตัน 2) กำหนดราคาเป้าหมายนำเนื้อมะพร้าวแห้ง 90% (ทับสะเก)กก.ละ 8.00 บาท และราคาซื้อเนื้อมะพร้าวแห้ง 90% (ทับสะเก)กก.ละ 6.00 บาท สำหรับแหล่งผลิตอื่นให้กำหนดโดยเทียบเคียงจากฐานราคาเป้าหมายนำเนื้อมะพร้าวแห้ง 90%(ทับสะเก) ด้วยวิธีคำนวณราคาในแต่ละจังหวัด เพิ่ม-ลด ได้ตามสัดส่วนราคาตลาดและคุณภาพสินค้า 3) ระยะเวลารับซื้อ มี.ค.-ส.ค.44 4) ระยะเวลาโครงการ มี.ค.-ต.ค.44

ผลการดำเนินงาน เนื่องจากราคาเนื้อมะพร้าวแห้ง 90% มีแนวโน้มสูงขึ้นใกล้เคียงกับราคาซื้อที่คชก.กำหนด (กก.ละ 6.00 บาท) จึงได้ชะลอการรับซื้อไว้จนถึงสิ้นสุดระยะเวลาโครงการเดือน ต.ค.44 เนื่องจากราคาอยู่ในเกณฑ์ดี

7.5 ปี 2545 ใช้นโยบายบริหารจัดการ (ไม่มีการแทรกแซง มะพร้าวผลราคาสูงกว่าปีที่ผ่านมา)

- 1) การเปิดตลาดนำเข้าภายใต้ WTO ได้บริหารจัดการการเปิดตลาดนำเข้าอย่างรัดกุม
- 2) การนำเข้าภายใต้ AFTA (ภาษีนำเข้าร้อยละ 5 ) ยังคงมาตรการขออนุญาตนำเข้า
- 3) ออกประกาศให้ผู้ซื้อปิดป้ายแสดงราคาซื้อมะพร้าวผลและเนื้อมะพร้าวแห้ง เพื่อให้เกิดความเป็นธรรมแก่เกษตรกร เพิ่มประสิทธิภาพการแข่งขันตามกลไกตลาด

8. สถานการณ์ ปี 2546

8.1 ในประเทศ

- 1) ปริมาณ ปี 2546 ก.เกษตร คาดการณ์มีผลผลิตมะพร้าวผล 1.432 ล้านตันเพิ่มขึ้นร้อยละ 0.99 (ปี 2545 มี 1,418 ล้านตัน) และใช้ภายในประเทศทั้งหมดในการบริโภค แปรรูปกะทิ หีบน้ำมันมะพร้าว
- 2) ฤดูกาล ปีนี้ช่วงฤดูการให้ผลผลิตมากสั้นลง ทำให้ขณะนี้ผลผลิตเริ่มลดลง
- 3) ราคา ช่วงครึ่งปีแรก (ม.ค.-มิ.ย.46) ราคาผลมะพร้าวอยู่ในเกณฑ์ดีน่าพอใจ (ผลละ 3.70 บาท) ภายใต้ภาวะการบริโภคกะทิตามครัวเรือนที่ลดลง

- ปัจจุบัน (8 ส.ค.46) มะพร้าวผลใหญ่ ณ แหล่งผลิตเฉลี่ยทั่วประเทศผลละ 2.74 บาท (จ.ประจวบฯผลละ 3 - 3.30 บาท) สูงขึ้นจากสัปดาห์ก่อน เพราะผลผลิตเริ่มลดลง แต่ที่จ.สุราษฎร์ธานียังทรงตัวอยู่ที่ผลละ 1.70-2.00 บาท ในขณะที่ตลาดปลายทางไม่ค่อ่งตัวนัก เนื้อมะพร้าวแห้ง ณ แหล่งผลิตเฉลี่ยทั่วประเทศ กก.ละ 6.69 บาท (จ.ประจวบฯกก.ละ 7.30-7.50 บาท จ.สุราษฎร์ กก.ละ 7 -7.50 บาท) ลดลงจากสัปดาห์ก่อน ราคาน้ำมันมะพร้าวดิบทรงตัว ที่กก.ละ 15-15.17 บาทซึ่งอยู่ในเกณฑ์ดี

- 4) แนวโน้ม คาดว่า ส.ค.-ต.ค. ราคาผลมะพร้าวจะสูงขึ้นเนื่องจากผลผลิตลดลง

## 8.2 ต่างประเทศ

1) ปริมาณ ปี 2546 (ตค.45-กย.46) กระทรวงเกษตรสหรัฐฯ คาดว่าโลกมีผลผลิตเนื้อมะพร้าวแห้ง 5.16 ล้านตัน ลดลงจากปีก่อนร้อยละ 0.58 โดยฟิลิปปินส์ลดลงร้อยละ 4.65 อินโดนีเซียเพิ่มขึ้นร้อยละ 2.94 เวียดนามมีเท่าปีก่อน

2) ราคา น้ำมันมะพร้าวดิบ(รีอตเตอร์ต้มส์) ครึ่งปีแรก(ม.ค.-มิ.ย.46) อยู่ในเกณฑ์สูง (กกละ 19.14 บาท ปัจจุบัน (8 ส.ค.46) ตันละ 415 U\$ ~ 17.38 บาท (Ex = 41.880 B/\$) ซึ่งอยู่ในเกณฑ์สูง แต่เริ่มลดลงจากเดือนก่อน

\*\*\*\*\*

สำนักส่งเสริมการค้าสินค้าเกษตร /กค.46  
มะพร้าว 44/6 ,สุพัตรา MPP: มะพร้าวรายเดือน46

## ราคามะพร้าวผลและผลิตภัณฑ์

มะพร้าว 45/1 : ราคามะพร้าวรายเดือน (Sheet 2)

	ม.ค.	ก.พ.	มี.ค.	เม.ย.	พ.ค.	มิ.ย.	ก.ค.	ส.ค.	ก.ย.	ต.ค.	พ.ย.	ธ.ค.	เฉลี่ย
1. ราคามะพร้าวผลแก่ ผลใหญ่ทั้งเปลือก ที่เกษตรกรขายได้ เฉลี่ยทั้งประเทศ : บาท/ผล 1/													
ปี 2541	3.43	4.29	4.12	3.57	3.18	3.20	3.57	4.19	5.12	8.28	10.62	11.30	5.41
ปี 2542	11.04	9.65	9.61	8.90	7.72	5.58	4.61	4.66	5.03	6.02	7.18	7.29	7.27
ปี 2543	5.20	3.95	3.16	2.86	2.48	2.13	1.77	1.79	1.72	1.84	2.11	2.13	2.60
ปี 2544	2.10	1.97	2.22	2.21	2.37	2.31	2.16	2.05	2.10	3.00	3.91	3.86	2.52
ปี 2545	4.04	4.37	4.28	4.52	4.01	3.07	2.64	2.28	2.21	2.45	2.75	3.06	3.31
ปี 2546	3.47	3.82	3.79	3.82	3.72	3.38	2.69	2.74 (8 สค.)					3.53
2. ราคามะพร้าวผลใหญ่ ปอกเปลือก ขายส่ง ณ ตลาด กทม. : บาท/ผล 2/													
ปี 2541	7.28	7.88	8.20	7.08	6.46	6.50	6.97	7.81	10.18	15.33	17.94	17.59	9.94
ปี 2542	16.30	14.74	15.73	13.60	12.42	10.42	8.78	8.86	9.25	9.45	10.64	9.65	11.65
ปี 2543	8.76	7.64	6.52	5.81	5.72	5.20	4.75	4.75	4.75	4.75	5.26	5.50	5.78
ปี 2544	5.93	5.76	5.19	5.75	5.41	5.25	5.25	5.34	5.98	7.05	8.07	7.75	6.06
ปี 2545	8.31	8.50	8.27	8.70	7.59	6.48	6.12	6.00	5.81	6.30	6.57	6.75	7.12
ปี 2546	7.00	7.80	7.76	8.00	7.31	6.75	6.00	6.00-6.50 (8 สค.)					7.23
3. ราคาน้ำมันมะพร้าวแห้ง 90% ที่เกษตรกรขายได้ เฉลี่ยทั้งประเทศ : บาท/กก. 1/													
ปี 2541	9.73	10.77	10.06	9.06	9.98	11.08	11.57	12.60	13.56	14.61	14.62	14.26	11.83
ปี 2542	16.81	16.43	12.54	15.00	10.00	15.00	11.50	12.50	12.37	14.00	14.00	11.67	13.49
ปี 2543	9.40	8.25	8.50	7.85	7.66	7.30	5.71	5.75	4.66	4.25	4.41	4.49	6.52
ปี 2544	3.77	3.33	3.28	3.50	4.34	5.01	4.82	5.39	5.06	4.71	4.74	4.73	4.39
ปี 2545	4.86	4.89	4.83	4.95	6.31	6.67	7.04	7.15	7.50	7.34	7.86	9.67	6.59
ปี 2546	10.19	9.02	6.93	6.85	6.96	6.97	6.84	6.69 (8 สค.)					7.68
4. ราคาน้ำมันมะพร้าวแห้ง 90% โรงงานหีบน้ำมันมะพร้าวรับซื้อ ณ ตลาด กทม. : บาท/กก. 2/													
ปี 2541	11.88	12.87	11.99	10.26	11.85	11.55	11.34	14.16	15.33	16.73	18.00	19.13	13.76
ปี 2542	19.86	17.82	16.05	12.44	12.63	12.50	12.50	12.67	13.48	14.00	14.00	14.00	14.33
ปี 2543	13.65	12.64	9.83	9.09	8.61	8.47	7.22	6.89	5.65	5.07	5.54	5.50	8.18
ปี 2544	4.88	4.18	4.09	4.24	5.27	5.91	5.78	6.25	5.85	5.36	5.68	6.05	5.30
ปี 2545	6.45	6.34	6.98	7.93	8.10	8.72	8.32	8.74	8.68	8.76	10.12	11.84	8.42
ปี 2546	12.01	9.98	9.22	8.94	9.20	9.22	8.78	8.10-8.30 (8 สค.)					9.62
5. ราคาน้ำมันมะพร้าวดิบ ขายส่งตลาด กทม. : บาท/กก. 2/													
ปี 2541	24.53	25.02	22.07	19.50	23.61	24.12	25.19	26.61	28.53	31.00	33.54	36.79	26.71
ปี 2542	37.63	35.26	29.94	23.26	24.59	24.59	24.31	24.35	26.38	25.95	24.66	26.59	27.29
ปี 2543	26.44	24.68	18.81	17.78	16.44	15.88	13.40	12.71	10.46	9.45	10.54	10.73	15.61
ปี 2544	9.40	8.35	7.95	8.08	10.36	11.21	11.24	12.18	10.94	9.81	10.98	11.54	10.17
ปี 2545	12.35	12.96	13.79	14.99	15.49	16.21	15.67	15.95	15.80	16.04	19.09	22.10	15.87
ปี 2546	22.19	18.24	16.84	16.47	17.05	16.97	15.88	15.00-15.17 (8 สค.)					17.66
6. ราคาน้ำมันมะพร้าวดิบ ตลาดต่างประเทศ (รอดเตอร์ดัม) : บาท/กก. 3/													
ปี 2541	30.26	25.99	23.72	24.25	28.37	27.17	27.10	27.31	26.08	26.55	27.49	28.02	26.86
ปี 2542	27.85	26.31	26.47	31.37	32.94	30.15	25.22	28.06	30.16	29.16	28.65	27.57	28.66
ปี 2543	25.24	22.98	21.32	21.30	18.68	17.15	15.68	15.33	14.08	14.28	16.50	13.66	18.02
ปี 2544	13.71	11.73	12.58	12.86	12.73	14.01	16.11	16.39	13.35	13.50	14.12	14.86	13.83
ปี 2545	15.47	16.18	15.44	17.05	17.50	18.61	18.16	18.45	17.23	18.54	19.69	20.46	17.73
ปี 2546	20.63	20.36	18.44	18.03	18.15	19.14	18.51	17.38 (8 สค.)					19.04

ที่มา: 1/ สำนักงานเศรษฐกิจการเกษตร 2/ กรมการค้าภายใน 3/ รอยเตอร์



สถิติราคาขายส่ง-ขายปลีกสุกรตลาด กทม. พ.ศ. 2541-2546

ราคาขายส่งลูกสุกร (12 กก/ตัว)

	มค.	กพ.	มีค.	เมย.	พค.	มิย.	กค.	สค.	กย.	ตค.	พย.	ธค.	เฉลี่ย
2541	250	508	934	900	900	720	618	865	900	945	1,205	1,340	840
2542	1,375	1,400	1,425	1,500	1,500	1,464	1,243	924	650	620	864	900	1,155
2543	900	895	730	665	645	550	624	650	674	714	750	750	712
2544	750	734	711	826	900	900	900	900	900	900	945	1,000	864
2545	1,077	1,100	1,100	1,100	1,100	1,025	1,000	1,000	1,000	1,000	1,000	908	1,034
2546	700	626	352	433	879	848	743						

บาท/ตัว

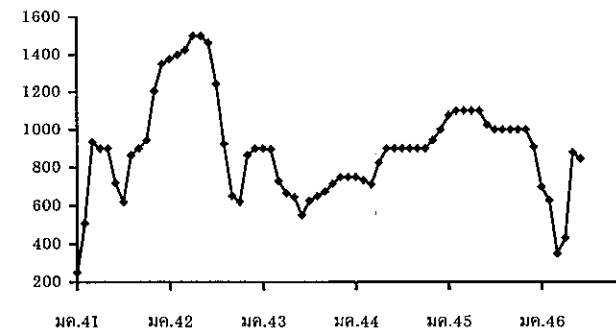

ราคาขายส่งสุกรมี่ชีวิต (ฟาร์ม)

	มค.	กพ.	มีค.	เมย.	พค.	มิย.	กค.	สค.	กย.	ตค.	พย.	ธค.	เฉลี่ย
2541	29.00	33.95	39.82	38.72	40.59	40.47	38.90	42.05	41.77	40.52	41.55	42.50	39.15
2542	43.75	45.20	46.05	47.89	49.50	48.05	45.55	41.40	36.64	29.35	37.00	36.05	42.20
2543	34.55	34.55	31.33	34.26	34.88	34.14	35.24	34.86	33.50	34.07	33.91	31.06	33.86
2544	30.55	30.92	32.50	37.55	41.83	42.50	39.78	39.32	38.90	36.52	37.05	38.00	37.12
2545	37.43	36.61	38.38	40.39	40.50	39.10	40.07	40.69	40.58	38.89	36.29	32.03	38.41
2546	28.50	27.13	24.60	26.31	38.18	38.93	36.50						

บาท/กก.

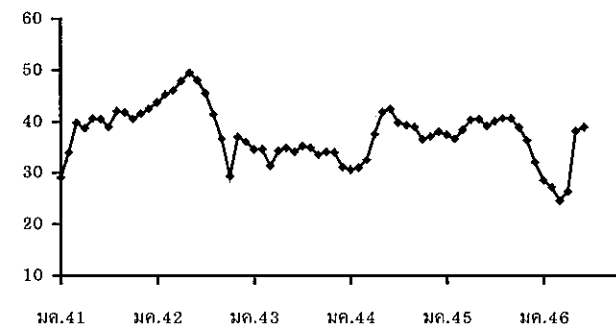

ราคาเฉลี่ยย้อนหลัง 3 ปี (2543-2546) ช่วงผลผลิตออกมากเดือน ตุลาคม - กุมภาพันธ์ = กก.ละ 33.93 บาท

ราคาขายปลีกสุกรชำแหละเนื้อแดง

	มค.	กพ.	มีค.	เมย.	พค.	มิย.	กค.	สค.	กย.	ตค.	พย.	ธค.	เฉลี่ย
2541	72.30	75.26	80.00	79.33	79.00	79.00	79.00	79.00	79.86	79.71	79.00	79.00	78.37
2542	79.50	81.40	82.00	85.83	86.50	86.50	85.78	83.81	80.50	76.75	77.70	76.90	81.93
2543	76.00	75.50	72.67	72.50	72.30	71.50	71.50	71.50	71.50	71.50	70.89	70.00	72.28
2544	70.60	70.00	70.00	72.55	75.86	76.50	76.50	76.50	75.15	72.86	71.73	72.50	73.40
2545	72.50	72.50	72.50	73.24	74.50	74.50	74.50	74.69	74.21	72.55	72.07	68.81	73.05
2546	67.50	67.03	63.64	65.44	73.84	74.50	74.50						

บาท/กก.

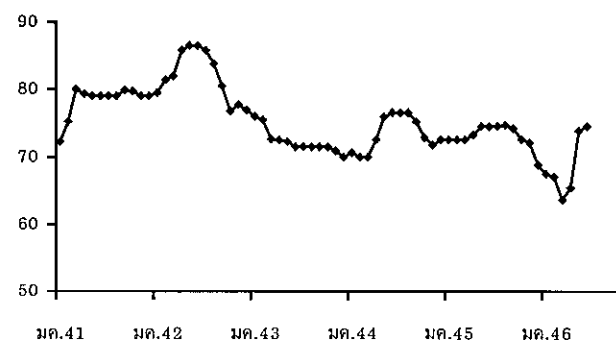



## ไข่ไก่

## 1. การผลิตและการส่งออก

	2542	2543	2544	2545)	2546 (ประมาณการ)
ผลผลิต (ล้านฟอง)	8,300	8,541	8,094	8,333	8,558
บริโภคภายใน (ล้านฟอง)	8,272	8,461	8,054	8,283	8,385
ส่งออก (ล้านฟอง)	28.00	89.00	40.00	38.51	50.00 (เป้าหมาย)
มูลค่า (ล้านบาท)	32.94	123.86	64.60	68.11	50
ต้นทุน (บาท/ฟอง)	1.46	1.43	1.48	1.51	NA
				(เมย.)	

## 2. ราคา ณ แหล่งผลิต (บาท/ฟอง) :

ไข่ไก่สดคละ	1.54	1.17	1.50	1.41	1.55 กค.46
-------------	------	------	------	------	---------------

## 3. สภาพปัญหา/อุปสรรค

ในปี 2545 มีปริมาณนำเข้าพ่อแม่พันธุ์ไข่เพิ่มขึ้นมาก การส่งออกพ่อแม่พันธุ์ไปต่างประเทศทำได้ต่ำกว่าเป้าหมายที่ตั้งไว้ เป็นผลให้มีพ่อแม่พันธุ์ต่างในประเทศจำนวนมาก ปริมาณไข่ที่เกษตรกรเลี้ยงมีมากขึ้น ในขณะที่การบริโภคไข่ไก่ต่อคนต่อปีของคนไทยอยู่ในอัตราต่ำ ส่งผลให้ผลผลิตไข่ไก่ล้นตลาด ราคายไข่ไก่ตกต่ำตั้งแต่ช่วงปลายปี 2545

## 4. แนวทางแก้ไขปัญหา

- 4.1 จัดระบบการนำเข้าพ่อแม่พันธุ์ไข่เพื่อจำกัดปริมาณผลผลิต
- 4.2 ผลักดันผลผลิตส่วนเกินออกต่างประเทศ โดยผู้ผลิตรายใหญ่และสหกรณ์ร่วมกันส่งออก และรณรงค์ให้มีการบริโภคไข่เพิ่ม
- 4.3 จัดให้มีการจำหน่ายไข่ไก่ต่ำกว่าราคาท้องตลาด เพื่อเพิ่มช่องทางการจำหน่าย และลดค่าครองชีพผู้บริโภค
- 4.4 ผลักดันให้มีอุตสาหกรรมที่ใช้ไข่ไก่เป็นวัตถุดิบในการผลิต

## 5. การดำเนินการแก้ไขปัญหาราคาไข่ไก่ตกต่ำ

- 1) จัดตั้งคณะกรรมการไข่ไก่แห่งชาติ (Egg Broad) ดูแลทั้งระบบ
- 2) จัดตั้งกองทุนไข่ไก่ ให้เรียกเก็บเงินจากบริษัทผู้นำเข้า และผู้ผลิตพ่อแม่พันธุ์ (PS) ในอัตราตัวละ 60 บาท เป้าหมายกองทุน 100 ล้านบาท เพื่อนำมาใช้ในการแก้ไขปัญหาไข่ไก่อย่างครบวงจร
- 3) ขึ้นทะเบียนผู้นำเข้าไก่พันธุ์ (GS/PS) และผู้ผลิตลูกไก่
- 4) ขึ้นทะเบียนผู้เลี้ยงไก่ทุกราย
- 5) เกษตรกรผู้เลี้ยงไก่ทุกฟาร์มที่เลี้ยง 5,000 ตัวขึ้นไป ต้องอยู่ภายใต้การควบคุมโดยใช้กฎหมายสิ่งแวดล้อม
- 6) กรมปศุสัตว์ ได้รับอนุมัติยืมเงินจากกองทุนคณะกรรมการสงเคราะห์เกษตรกร จำนวน 15 ล้านบาท เพื่อใช้เป็นเงินทุนหมุนเวียนปลอดดอกเบี้ย นำไปช่วยเหลือผู้เลี้ยงที่นำไข่เข้าเก็บสต็อกตามที่กรมการค้าภายในระดมไข่ไก่ส่วนเกินเข้าเก็บในห้องเย็นของ อคส. และห้องเย็นของเอกชนในส่วนภูมิภาค ระยะเวลาดำเนินการ 3 เดือน (มีค.พค.) ซึ่งเป็นช่วงที่ไข่ไก่ล้นตลาด

6. สถานการณ์ปัจจุบันและแนวโน้ม

1. ขณะนี้มีเกษตรกรผู้เลี้ยงไก่ไข่ยื่นขอจดทะเบียนกับกรมปศุสัตว์แล้ว จำนวน 7,300 ราย หรือคิดเป็น 70% จากจำนวนผู้เลี้ยงที่คาดว่าจะมีปริมาณ 11,000 ราย ทั่วประเทศ
2. ในปี 2546 กำหนดให้มีการนำเข้าพ่อแม่พันธุ์ไก่ไข่ไม่เกิน 400,000 ตัว ซึ่งจะผลิตลูกไก่ไข่ได้สัปดาห์ละ 600,000 ตัว
3. ประเทศที่นำเข้าไข่จากไทยเพิ่มมากขึ้นในปี 2546 ได้แก่ ฮองกง , พม่า , โอมาน , เยอรมัน

---

สำนักส่งเสริมการค้าสินค้าเกษตร  
กรกฎาคม 2546  
D:PROFILE ไข่ไก่ F:ไข่ไก่ 45 (m)

## สถิติราคาขายส่ง-ขายปลีกไข่ไก่สดคละ ณ ตลาด กทม.

ปี 2541 - 2546

D:ไข่ไก่ 45 F:ราคาไข่ไก่สด

หน่วย : บาท/ฟอง

ปี	มค.	กพ.	มีค.	เมย.	พค.	มิย.	กค.	สค.	กย.	ตค.	พย.	ธค.	เฉลี่ย
<b>ราคาขายส่งดูไก่ไข่ทั่วไป(บาท/ตัว)</b>													
2541	13.50	13.50	13.50	13.50	13.50	14.45	16.50	16.50	16.50	16.50	16.50	16.50	15.08
2542	17.75	19.00	19.00	19.00	19.00	19.00	19.00	19.00	18.36	16.75	14.50	14.50	17.91
2543	16.10	16.21	15.28	11.15	8.72	8.50	8.50	8.50	9.74	10.50	10.50	10.50	11.18
2544	8.59	10.40	13.41	14.35	14.50	15.45	15.50	16.50	17.30	18.40	17.77	17.50	14.97
2545	17.50	17.50	17.50	17.50	17.50	17.90	19.36	18.50	18.50	16.50	12.59	10.83	16.81
2546	8.41	10.03	11.50	13.06	14.55	15.50	15.50						
<b>ราคาขายส่งไข่สดคละ ณ แหล่งผลิต</b>													
2541	1.34	1.64	1.62	1.45	1.79	1.96	1.78	1.80	1.77	1.69	1.65	1.70	1.68
2542	1.74	1.60	1.56	1.57	1.67	1.70	1.67	1.55	1.43	1.35	1.26	1.37	1.54
2543	1.22	1.10	1.18	1.11	1.18	1.20	1.20	1.31	1.35	1.16	1.05	1.02	1.17
2544	1.01	1.33	1.44	1.37	1.47	1.55	1.62	1.71	1.74	1.64	1.53	1.60	1.50
2545	1.54	1.48	1.46	1.50	1.58	1.53	1.40	1.45	1.38	1.23	1.22	1.17	1.41
2546	1.02	1.16	1.25	1.26	1.42	1.54	1.55						
<b>ราคาขายส่งไข่ไก่สด คละ ตลาด กทม.</b>													
2541	1.61	1.89	1.88	1.76	2.04	2.22	2.07	2.09	2.06	1.98	1.98	1.99	1.96
2542	2.01	1.86	1.81	1.83	1.95	1.98	1.94	1.80	1.69	1.60	1.55	1.68	1.81
2543	1.53	1.40	1.46	1.34	1.42	1.44	1.44	1.55	1.59	1.40	1.28	1.25	1.43
2544	1.24	1.49	1.64	1.55	1.61	1.77	1.84	1.92	1.95	1.86	1.73	1.72	1.69
2545	1.75	1.67	1.66	1.70	1.81	1.77	1.64	1.64	1.59	1.45	1.43	1.41	1.63
2546	1.27	1.41	1.48	1.49	1.66	1.78	1.79						
<b>ราคาขายปลีกไข่ไก่สด คละ ตลาด กทม.</b>													
2541	1.88	2.06	2.06	1.97	2.25	2.46	2.41	2.40	2.40	2.32	2.22	2.23	2.22
2542	2.30	2.23	2.16	2.14	2.23	2.23	2.21	2.16	2.12	2.00	1.93	1.93	2.14
2543	1.88	1.73	1.73	1.73	1.73	1.73	1.73	1.80	1.83	1.78	1.73	1.73	1.76
2544	1.73	1.84	2.01	1.99	2.35	2.13	2.17	2.19	2.28	2.23	2.15	2.18	2.10
2545	2.16	2.08	2.08	2.08	2.16	2.16	2.08	2.08	2.04	1.94	1.92	1.87	2.05
2546	1.74	1.87	1.93	1.93	2.03	2.10	2.10						

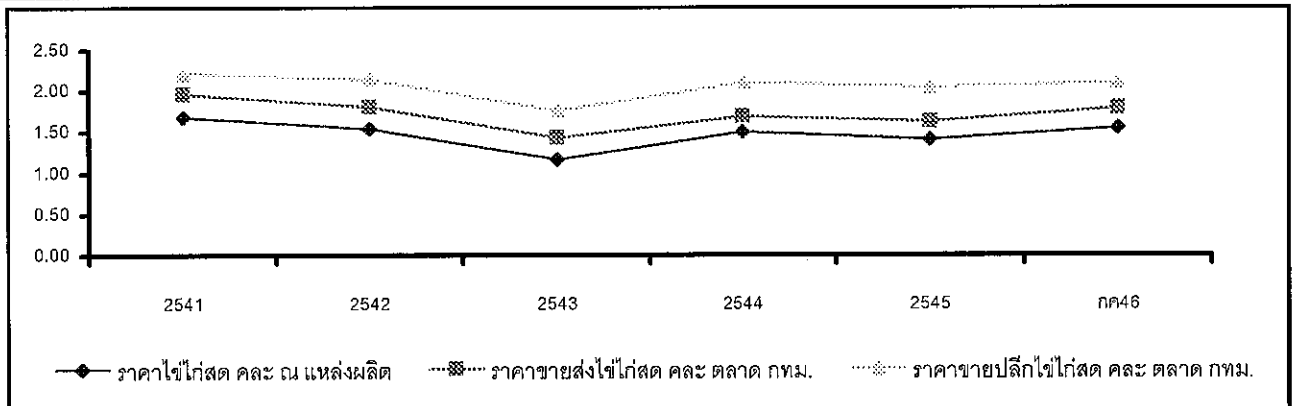

## เกลือทะเล

1. ผลผลิตและความต้องการใช้	ปี 2542	ปี 2543	ปี 2544	ปี 2545	ปี 2546
ผลผลิตโลก (ตัน)	NA	NA	NA	NA	NA
ผลผลิตไทย (ตัน)	622,000	661,320	421,620	607,100	810,000
การนำเข้า ปริมาณ (ตัน)	66,803.30	66,868.80	159,575.10	82,572.00	26,724.44
มูลค่า (ล้านบาท)	70.32	62.53	153.50	65.68	21.85
					(ม.ค.-พ.ค.46)
การส่งออก ปริมาณ (ตัน)	4,183.49	4,139.78	1,005.77	669.77	682.48
มูลค่า (ล้านบาท)	7.97	8.44	9.48	3.38	1.38
					(ม.ค.-พ.ค.46)
2. ราคา (บาท/ตัน)	1,625.35	1,609.15	1,727.66	1,297.55	891.22
					(ก.ค.46)
3. ต้นทุน จ.สมุทรสาคร (บาท/ตัน)	550.00	550.00	550.00	600.00	667.00

## 4. สภาพปัญหา/สาเหตุ

1. ราคาเกลือจะอ่อนตัวลงในช่วงเดือนมกราคม-พฤษภาคมของทุกปี เนื่องจากเป็นช่วงฤดูร้อนผลผลิตออกมา

2. ปี 2546 คาดว่าราคาเกลือจะอยู่ในเกณฑ์ต่ำ เนื่องจากผลผลิตมาก ประกอบกับมีการแข่งขันจากเกลือสินเธาว์และน้ำเกลือสินเธาว์จากภาคตะวันออกเฉียงเหนือ นอกจากนี้เกลือมีคุณภาพต่ำลง มีสิ่งเจือปนและสีคล้ำ ทำให้ไม่สามารถแข่งขันได้เท่าที่ควร

## 5. มาตรการแก้ไขในอดีต

ปี 2541 เกิดปัญหาราคาเกลือตกต่ำ คชก. ได้มีมติ (3 ก.พ.42) อนุมัติเงินหมุนเวียนปลดดอกเบียจำนวน 60 ล้านบาท ให้สหกรณ์การเกษตรรณารเกลือนำไปรับซื้อ/จำหน่ายเกลือจากเกษตรกรตันละ 887 บาท

ผลการดำเนินงานรับซื้อเกลือได้ 975 ตัน มูลค่า 0.680 ล้านบาท รับจำหน่ายเกลือได้ 36,810 ตัน มูลค่า 22.85 ล้านบาท และราคาเกลือได้ขยับตัวสูงขึ้น จวราคาเฉลี่ยตันละ 661.11 บาท ในเดือน ก.พ.42 เป็นต้นละ 2,038.89 บาท ในเดือน ธ.ค.42

## 6. สถานการณ์ปัจจุบัน

เดือนนี้ (ก.ค.46) ราคาเกลือปรับตัวสูงขึ้นกว่าเดือนก่อน (มิ.ย.46) เนื่องจากผลผลิตเข้าตลาดน้อย เพราะสิ้นสุดฤดูการผลิตเกลือปี 2546 ประกอบกับมีฝนตกชุก เกษตรกรไม่สามารถทำเกลือนอกฤดูได้ นอกจากนี้เกษตรกรบางรายที่มีเกลืออยู่ในยุ้งฉางจะเก็บไว้จำหน่ายช่วงปลายปี ในขณะที่สต็อกของผู้ประกอบการลดลงจึงออกมาซื้อเกลือเพิ่มขึ้น



## ราคาเกลือที่เกษตรกรขายได้ ณ แหล่งผลิต

หน่วย : บาท/ตัน

ปี	มค.	กพ.	มีค.	เมย.	พค.	มิย.	กค.	สค.	กย.	ตค.	พย.	ธค.	เฉลี่ย
2537	366.67	500.00	566.67	633.33	1,166.67	1,533.33	1,616.67	1,900.00	1,833.33	2,100.00	2,100.00	1,472.00	1,315.72
2538	833.33	600.00	633.33	677.78	666.67	822.22	1,000.00	1,088.88	1,233.33	1,211.11	1,016.67	600.00	865.28
2539	544.44	633.33	1,077.44	1,005.55	1,625.55	1,809.77	1,788.88	1,777.77	1,750.00	1,733.33	1,841.66	1,916.66	1,458.70
2540	2,000.00	1,733.33	1,111.11	1,211.11	1,155.55	1,066.66	711.11	800.00	866.66	733.33	633.33	600.00	1,051.85
2541	511.11	466.67	488.89	450.00	388.89	416.67	433.33	466.67	494.45	477.78	500.00	522.22	468.06
2542	511.11	661.11	777.78	1,511.11	1,866.67	2,158.33	2,111.11	1,755.55	1,744.45	2,123.61	2,244.44	2,038.89	1,625.35
2543	1,388.89	944.44	1,238.89	1,246.89	1,677.78	2,040.74	2,044.44	1,761.11	1,633.33	1,811.11	1,777.78	1,744.45	1,609.15
2544	1,315.55	1,372.22	1,508.22	1,608.15	1,755.55	1,816.67	1,855.55	1,833.33	1,916.67	1,916.67	1,916.67	1,916.67	1,727.66
2545	1,556.67	1,333.33	1,324.44	1,266.30	1,146.85	1,250.00	1,266.67	1,305.25	1,333.33	1,333.33	1,289.44	1,265.00	1,297.55
2546	1,079.26	989.36	878.01	815.55	777.78	891.22	937.33						

ที่มา : กรมส่งเสริมสหกรณ์ และสำนักงานการค้าภายในจังหวัด

ราคาเฉลี่ยรายเดือน 3 ปี ช่วงที่ผลผลิตออกมาก (ม.ค.พ.ค.) ปี 2543-45 ตันละ 1,378.95 บาท

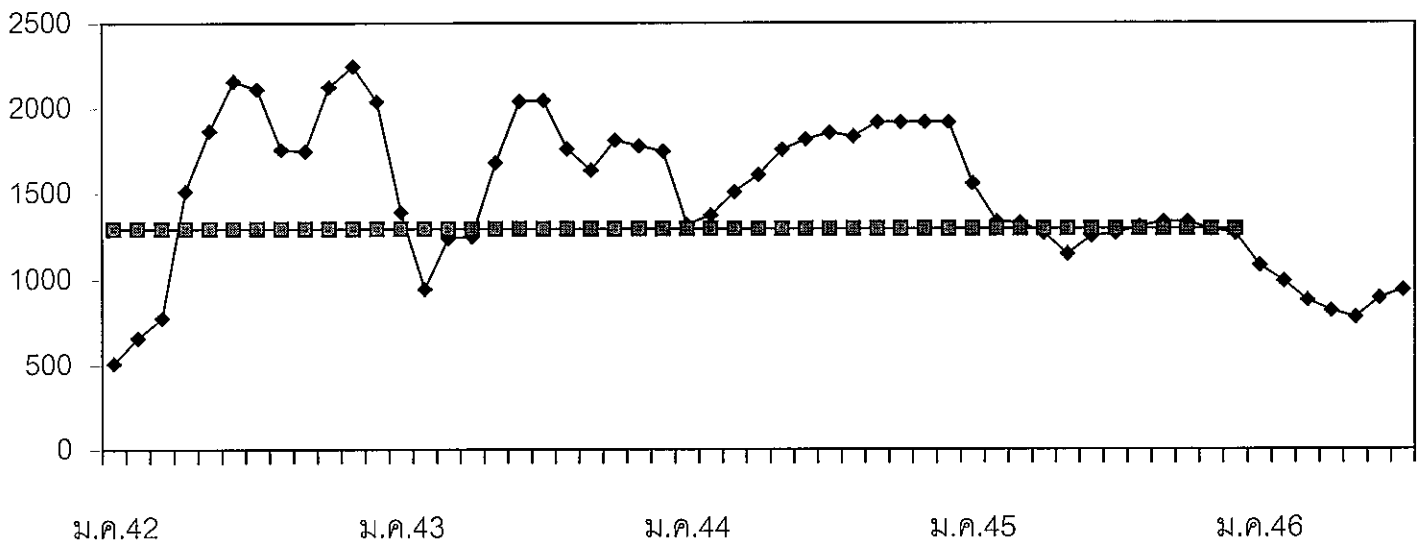

—◆— ราคาเฉลี่ยย้อนหลัง 3 ปี    -■- ราคาเกษตรกรขายได้

## ถั่วเหลือง

1. ผลผลิตและความต้องการใช้ (ล้านตัน)	ปี 2544	ปี 2545	ปี 2546
1.1 ผลผลิตโลก	175.190	184.420	207.530
1.2 ผลผลิตไทย	0.279	0.262	0.268
- ถั่วฤดูแล้ง	0.168	0.150	0.156
- ถั่วฤดูฝน	0.111	0.112	0.112
1.3 ความต้องการใช้ (สศก.)	1.643	1.790	1.868
1.4 นำเข้า	1.363	1.529	1.600
1.5 ส่งออก	0.0003	0.0008	0.0007
			(มก.-กค.46 = 1,128,997 ตัน)
			(มก.-มย.46 = 424 ตัน)
2. ต้นทุนการผลิต (บาท/กก.)	8.21	8.14	Na
3. ราคา (บาท/กก.)	ปี 2544	ปี 2545	มิ.ย. 46
			ก.ค. 46
3.1 เกษตรกรขายได้			
- ชนิดกละ	9.72	10.17	10.10
3.2 ขายส่ง กทม.			
- ชนิดดี	14.46	15.00	14.30
- ชนิดรอง	11.25	12.00	11.00
3.3 ซื้อขายล่วงหน้าตลาดชิคาโก (US. No.2)			
- บาท/กก.	7.49	9.12	9.59
- เหรียญสหรัฐ/ตัน	168.70	210.16	229.77
			213.39

## 4. สภาพปัญหา/สาเหตุ

ผลผลิตเมล็ดถั่วเหลืองในประเทศไทยมีไม่เพียงพอกับความการใช้ต้องนำเข้าจากต่างประเทศร้อยละ 90 ทั้งนี้เพื่อใช้ในอุตสาหกรรมสกัดน้ำมันพืช อุตสาหกรรมการผลิตอาหารสัตว์ และอุตสาหกรรมแปรรูปผลิตภัณฑ์อาหาร

## 5 มาตรการแก้ไขปัญหา

## นโยบายและมาตรการนำเข้าเมล็ดถั่วเหลือง

การกำหนดนโยบายและมาตรการนำเข้าเมล็ดถั่วเหลืองเป็นอำนาจหน้าที่ของคณะกรรมการนโยบายถั่วเหลืองและพืชน้ำมันอื่น ซึ่งได้รับการแต่งตั้งจากคณะรัฐมนตรี โดยมี รองนายกรัฐมนตรีที่กำกับการบริหารราชการกระทรวงเกษตรและสหกรณ์ เป็นประธาน ผู้แทนจากหน่วยราชการและเอกชนที่เกี่ยวข้อง เป็นกรรมการ เลขาธิการสำนักงานเศรษฐกิจการเกษตร เป็นกรรมการและเลขานุการ

## 5.1 การนำเข้าจากประเทศสมาชิกองค์การการค้าโลก (WTO)

## 5.1.1 ตามข้อผูกพัน WTO ปี 2546

- ในโควตา ปริมาณนำเข้าต่ำสุดจำนวน 10,864 ตัน อากรนำเข้าสูงสุด ร้อยละ 20
- นอกโควตา อากรนำเข้าสูงสุด ร้อยละ 80.9

### 5.1.2 ประเทศไทยเปิดตลาดนำเข้าเมล็ดถั่วเหลือง ปี 2546 (มติกรม. 24 ธค.45)

ไม่จำกัดปริมาณและช่วงเวลานำเข้า อากรนำเข้าในโควตาร้อยละ 0 นอกโควตาร้อยละ 81.80

เงื่อนไข 1) ให้ผู้มีสิทธินำเข้าในโควตาเป็นผู้มีสิทธินำเข้ารายเดิมเช่นเดียวกับ ปี 2545 (ส.ผู้ผลิตน้ำมัน ถั่วเหลืองและรำข้าว ส.ผู้ผลิตอาหารสัตว์ไทย ส.ปศุสัตว์ไทย ส.ผู้เลี้ยงไก่เนื้อเพื่อการส่งออก ส.ส่งเสริมผู้ใช้วัตถุดิบอาหารสัตว์ ส.ผู้ผลิต ไก่เพื่อส่งออกไทย บจ. กรีนสปอต ฯ บจ. แลคตาซอย บมจ. ไทยเทพรสผลิตภัณฑ์อาหาร บจ. แครี่พลัส หจก.โคราชจีแซ และ บจ. เสริมสุข ฯ) หากมีผู้ยื่นขอสิทธินำเข้ารายใหม่ให้อยู่ในดุลยพินิจของฝ่ายเลขานุการคณะกรรมการนโยบายถั่วเหลืองและ พืชน้ำมันอื่น (สำนักงานเศรษฐกิจการเกษตร) ซึ่งในปี 2546 นี้ อนุมัติผู้มีสิทธินำเข้าเพิ่มเติมอีก 1 ราย คือ บจ.ไทยชิม

2) ผู้มีสิทธินำเข้าต้องรับซื้อเมล็ดถั่วเหลืองที่ผลิตในประเทศจากเกษตรกรทั้งหมด ดังนี้

- เกรดสกัดน้ำมัน ราคาไม่ต่ำกว่า กก.ละ 10 บาท ณ ไร่นา หรือ กก.ละ 11 บาท ณ หน้าโรงงาน ตลาด กทม.
- เกรดผลิตอาหารสัตว์ ราคาไม่ต่ำกว่า กก.ละ 10.50 บาท ณ ไร่นา หรือ กก.ละ 11.50 บาท ณ หน้าโรงงาน ตลาด กทม.
- เกรดแปรรูปผลิตภัณฑ์อาหาร ราคาไม่ต่ำกว่า กก.ละ 12.50 บาท ณ ไร่นา หรือ กก.ละ 13.50 บาท ณ หน้าโรงงาน ตลาด กทม.

คณะกรรมการนโยบายถั่วเหลืองและพืชน้ำมันอื่น ได้แต่งตั้งคณะอนุกรรมการกำกับดูแล ติดตามการ รับซื้อเมล็ดถั่วเหลืองภายในประเทศ และการใช้เมล็ดถั่วเหลืองนำเข้า เพื่อกำกับดูแลและติดตามการรับซื้อเมล็ดถั่วเหลือง ที่ผลิตในประเทศ และการใช้เมล็ดถั่วเหลืองนำเข้าของผู้มีสิทธินำเข้าเมล็ดถั่วเหลืองในโควตาให้เป็นไปตามนโยบาย เงื่อนไขและมาตรการนำเข้าเมล็ดถั่วเหลือง โดยมี เลขานุการสำนักงานเศรษฐกิจการเกษตร เป็นประธาน คณะอนุกรรมการ ฯ ได้แต่งตั้ง คณะทำงานติดตามการรับซื้อเมล็ดถั่วเหลืองระดับจังหวัด จำนวน 28 จังหวัด เพื่อดูแล ติดตามการรับซื้อ และการจำหน่ายเมล็ดถั่วเหลืองภายในจังหวัด โดยมี เกษตรจังหวัด เป็นประธาน

### 5.2 การนำเข้าจากประเทศไม่ใช่สมาชิก WTO

ต้องขออนุญาตนำเข้า อากรนำเข้าร้อยละ 6

### 6. สถานการณ์

ถั่วเหลืองฤดูแล้งออกสู่ตลาดหมดแล้ว และถั่วเหลืองฤดูฝนจะเริ่มออกสู่ตลาดในเดือนสิงหาคม ส่วน ราคาขายส่ง กทม. ถั่วเหลืองชนิดดีเฉลี่ยเดือน ก.ค.46 สูงขึ้นจากเดือนที่ผ่านมา เนื่องจากในปริมาณสินค้ามีน้อยในขณะที่ ความต้องการมีอย่างสม่ำเสมอ ส่วนราคาขายส่ง กทม.ชนิดรองทรงตัวเท่าเดือนก่อน

ราคาซื้อขายล่วงหน้าตลาดชิคาโก เฉลี่ย ก.ค.46 ลดลงจากเดือนที่ผ่านมา เนื่องจากสภาพอากาศดีต่อ ผลผลิตถั่วเหลืองสหรัฐอเมริกาที่อาจจะสูงขึ้น และมีข่าวว่าผู้นำเข้าของจีนชะลอการนำเข้าเพื่อรอจนนโยบายเกี่ยวกับ ถั่วเหลืองดัดแปลงพันธุกรรม ซึ่งรัฐบาลจีนยังไม่ออกใบอนุญาตนำเข้าให้ เพื่อป้องกันผลกระทบกับราคาถั่วเหลือง ภายในประเทศด้วย

สำนักส่งเสริมการค้าสินค้าเกษตร  
กรมการค้าภายใน

สค. 46

D: 3 ค.ค. 45 F: ถั่วเหลือง-กท.

ราคาเมล็ดถั่วเหลือง

NEWPRICE : ราคารายเดือน

หน่วย:บาท/กก.

	มค.	กพ.	มีค.	เมย.	พค.	มิย.	กค.	สค.	กย.	ตค.	พย.	ธค.	เฉลี่ย
<b>1. ราคาเมล็ดถั่วเหลืองชนิดคละที่เกษตรกรขายได้</b>													
ปี 2539	8.29	8.40	9.25	9.71	9.87	8.75	7.00	8.80	8.83	9.15	8.41	8.64	8.96
ปี 2540	8.78	-	8.56	8.40	8.61	7.85	-	7.63	8.89	9.85	10.16	10.53	9.22
ปี 2541	12.27	11.90	11.66	10.52	11.07	11.25	-	9.26	10.00	9.76	9.94	10.35	10.43
ปี 2542	10.16	9.83	9.72	9.37	8.64	-	-	8.97	7.79	8.08	8.27	8.49	8.70
ปี 2543	8.72	8.11	9.86	9.56	9.03	9.15	9.65	9.14	8.13	9.16	9.85	9.87	9.25
ปี 2544	9.14	9.46	9.92	9.31	9.68	9.92	10.00	9.06	9.92	9.94	10.10	9.72	9.72
ปี 2545	9.48	9.67	10.03	9.87	10.09	11.36	-	10.59	10.06	10.01	10.17	10.41	10.16
ปี 2546	10.36	10.16	10.06	9.74	9.77	10.10	-	-	-	-	-	-	10.03
<b>2. ราคาเมล็ดถั่วเหลืองชนิดดี ตลาดกรุงเทพฯ</b>													
ปี 2539	11.00	11.00	11.00	12.79	13.75	12.33	12.25	12.25	12.25	12.25	12.25	12.25	12.11
ปี 2540	12.25	12.25	12.25	12.25	11.55	11.25	11.41	11.48	12.32	12.50	12.50	12.91	12.08
ปี 2541	15.59	19.45	13.65	13.82	13.75	14.05	15.38	15.38	15.02	14.84	14.17	13.71	14.90
ปี 2542	14.25	14.39	14.50	14.50	14.05	13.00	13.00	13.00	13.00	13.00	13.47	15.11	13.77
ปี 2543	16.84	17.00	15.96	15.50	15.05	14.50	14.50	14.50	14.50	14.50	14.50	14.50	15.15
ปี 2544	14.50	14.50	14.02	14.50	14.50	14.50	14.50	14.50	14.50	14.50	14.50	14.50	14.46
ปี 2545	14.50	14.63	15.00	15.00	15.00	15.00	15.00	15.00	15.00	15.00	15.00	15.00	14.93
ปี 2546	15.16	15.50	15.50	14.67	14.25	14.30	14.82	-	-	-	-	-	14.89
<b>3. ราคาเมล็ดถั่วเหลืองชนิดรองที่โรงงานสกัดน้ำมันรับซื้อ ความชื้น 13.0%</b>													
ปี 2539	9.35	9.35	-	10.64	10.51	10.30	-	9.30	10.12	10.54	10.03	9.37	9.95
ปี 2540	9.35	9.11	9.11	9.49	9.35	9.20	-	-	10.75	11.20	11.28	-	9.87
ปี 2541	-	-	12.99	11.33	11.27	11.30	-	-	11.00	11.00	11.00	11.00	11.36
ปี 2542	-	-	10.50	10.50	10.50	10.50	10.50	10.50	10.50	11.00	11.00	11.00	10.65
ปี 2543	11.00	11.00	11.00	11.00	11.00	11.00	11.00	11.00	11.00	11.00	11.00	11.15	11.01
ปี 2544	11.25	11.25	11.25	11.25	11.25	11.25	11.25	11.25	11.25	11.25	11.25	11.25	11.25
ปี 2545	11.25	11.45	12.00	12.00	12.00	12.00	12.00	12.00	12.00	12.00	12.00	12.00	11.89
ปี 2546	12.00	12.00	12.00	11.33	11.00	11.00	11.00	-	-	-	-	-	11.48
<b>4. ราคาเมล็ดถั่วเหลืองซื้อขายล่วงหน้า ตลาดชิคาโก</b>													
ปี 2539	6.84	6.78	6.72	7.35	7.48	7.23	7.37	7.50	7.56	6.63	6.51	6.54	7.04
ปี 2540	6.88	7.29	7.95	8.18	8.30	7.94	8.48	8.78	9.33	9.57	10.64	11.48	8.74
ปี 2541	13.22	11.54	9.99	9.37	9.26	9.83	9.66	8.45	7.84	7.69	7.63	7.47	9.33
ปี 2542	7.18	6.68	6.59	6.71	6.37	6.37	5.89	6.54	7.23	7.06	6.65	6.54	6.65
ปี 2543	6.75	7.02	7.26	7.52	7.79	7.31	6.83	6.88	7.57	7.52	7.77	8.03	7.35
ปี 2544	7.57	7.16	7.23	7.23	7.46	7.72	8.56	8.21	7.23	7.20	7.24	7.05	7.49
ปี 2545	7.06	7.03	7.34	7.46	7.59	7.83	8.62	8.80	8.94	8.75	9.12	9.04	8.13
ปี 2546	8.95	9.01	9.01	9.53	9.84	9.59	8.94	-	-	-	-	-	9.27
<b>5. ราคาเมล็ดถั่วเหลืองซื้อขายล่วงหน้า ตลาดชิคาโก (US\$ : ton , 1 ton = 36.743 Bushel)</b>													
ปี 2539	270.08	268.24	265.74	290.37	295.51	284.54	288.87	296.28	297.31	259.77	255.68	257.14	277.46
ปี 2540	267.78	280.42	305.67	313.32	319.80	304.74	281.13	267.57	255.18	250.73	265.40	254.56	280.53
ปี 2541	234.42	247.39	240.10	235.18	235.75	230.87	233.07	202.35	193.18	200.75	209.82	205.42	222.36
ปี 2542	195.02	179.63	175.03	177.41	171.46	171.46	158.29	172.34	181.02	178.15	171.22	170.42	175.12
ปี 2543	179.86	185.56	191.01	197.32	198.68	186.91	169.52	168.07	180.04	173.68	177.67	185.99	182.86
ปี 2544	175.02	167.45	164.38	158.54	163.63	170.21	187.22	182.27	172.38	160.62	162.58	160.12	168.70
ปี 2545	160.05	160.06	168.88	171.34	176.65	185.35	208.75	208.06	208.22	200.08	210.16	208.21	188.82
ปี 2546	208.66	209.61	210.22	221.71	232.41	229.77	213.39	-	-	-	-	-	217.97

ที่มา : 1.สำนักงานเศรษฐกิจการเกษตรเฉลี่ยทั้งปีแบบล่วงหน้าหนักจำนวนผลผลิต , 2-3 กรมการค้าภายใน, 4-5 Chicago Board of Trade

ปริมาณการนำเข้าเมล็ดถั่วเหลือง

หน่วย : ตัน

	มค.	กพ.	มีค.	เมย.	พค.	มิย.	กค.	สค.	กย.	ตค.	พย.	ธค.	รวม
ปี 2539	18	99,546	31,383	495	52,499	29,009	112,262	-	-	-	30,206	63,393	418,811
ปี 2540	124,678	95,882	1,855	65,217	62,373	132,594	81,164	15,000	8,800	48,300	97,429	136,107	869,397
ปี 2541	2,200	31,613	29,991	38,402	-	111,224	55,208	50,505	91,103	81,750	40,479	154,781	687,255
ปี 2542	42,508	38,595	114,617	67,932	69,513	105,989	67,192	57,408	179,915	10,868	116,333	137,113	1,007,983
ปี 2543	18	63,841	122,315	111,104	61,144	114,921	123,983	150,758	83,238	66,519	115,228	307,333	1,320,402
ปี 2544	20,395	16,500	26,021	102,044	129,298	154,313	123,734	141,078	92,764	177,766	99,545	279,766	1,363,224
ปี 2545	79,009	-	217,999	57,748	66,988	186,634	138,003	154,184	36,239	134,073	211,029	246,651	1,528,557
ปี 2546	73,497	92,145	147,642	161,898	180,120	221,037	252,658	-	-	-	-	-	1,128,997

ที่มา : กรมศุลกากร ปี 2546 ข้อมูลหนังสือรับรองจากกรมการค้าต่างประเทศ



## กากถั่วเหลือง

	ปี 2544	ปี 2545	ปี 2546
<b>1. ผลผลิตและความต้องการใช้ (ล้านตัน)</b>			
1.1 ผลผลิตโลก	116.490	125.320	138.550
1.2 ผลผลิตในประเทศ	0.741	0.828	0.835
- จากเมล็ดในประเทศ	0.128	0.120	0.116
- จากเมล็ดนำเข้า	0.613	0.708	0.719
1.3 ความต้องการใช้ (จาก สศก.)	1.961	2.064	2.082
1.4 นำเข้า	1.562	1.753	1.760
			(ม.ก.-ก.ก.46 = 905,109 ตัน)
	<b>ปี 2544</b>	<b>ปี 2545</b>	<b>ม.ย.46</b>
<b>2. ราคา (บาท/กก.)</b>			<b>ก.ก.46</b>
2.1 ขายส่ง กทม.			
- กากถั่วเหลืองในประเทศ			
- จากเมล็ดในประเทศ	10.87	10.34	11.58
- จากเมล็ดนำเข้า	10.45	9.51	10.76
- กากถั่วเหลืองนำเข้า			
- โปรตีน 45-48%	10.37	9.34	11.22
	(กพ. - มิย. 44)	(กพ. - พค. 45)	
- โปรตีน 42-45%	9.73	8.82	-
2.2 ซื้อขายล่วงหน้า ตลาดชิคาโก			
- บาท/กก.	8.00	7.98	8.79
- เหรียญสหรัฐ/ตัน	180.35	183.88	210.60

## 3. สภาพปัญหา/สาเหตุ

ผลผลิตกากถั่วเหลืองในประเทศมีไม่เพียงพอกับความต้องการใช้ ต้องนำเข้าจากต่างประเทศร้อยละ 90 ทั้งในรูปของกากถั่วเหลืองและเมล็ดถั่วเหลือง

## 4. มาตรการแก้ไขปัญหา

## นโยบายและมาตรการนำเข้ากากถั่วเหลือง

การกำหนดนโยบายและมาตรการนำเข้ากากถั่วเหลือง เป็นอำนาจหน้าที่ของคณะกรรมการนโยบายอาหาร ซึ่งได้รับการแต่งตั้งจากคณะรัฐมนตรี โดยมี รัฐมนตรีว่าการกระทรวงพาณิชย์ เป็นประธาน รัฐมนตรีช่วยว่าการกระทรวงพาณิชย์ กระทรวงเกษตรและสหกรณ์ กระทรวงการคลัง กระทรวงอุตสาหกรรม และกระทรวงมหาดไทย เป็นกรรมการ อธิบดีกรมการค้าภายใน เป็นเลขานุการ

#### 4.1 การนำเข้าจากประเทศสมาชิกองค์การการค้าโลก (WTO)

##### 4.1.1 ตามข้อผูกพัน WTO ปี 2546

- ในโควตา ปริมาณนำเข้าต่ำสุดจำนวน 229,339 ตัน อากรนำเข้าสูงสุดร้อยละ 20
- นอกโควตา อากรนำเข้าสูงสุดร้อยละ 134.5

##### 4.1.2 ประเทศไทยเปิดตลาดนำเข้ากากถั่วเหลือง ปี 2546 (มติกรม. 28 มค.46)

ให้นำเข้าเสรีโดยไม่จำกัดปริมาณ และช่วงเวลานำเข้า อากรนำเข้าในโควตาร้อยละ 5 นอกโควตาร้อยละ 119 และได้กำหนดกลุ่มผู้มีสิทธินำเข้าในโควตา ได้แก่ ผู้มีสิทธินำเข้ารายเดิม (สมาคมผู้ผลิตอาหารสัตว์ไทย สมาคมผู้ผลิตไก่เพื่อส่งออกไทย สมาคมผู้เลี้ยงไก่เนื้อเพื่อการส่งออก สมาคมผู้เลี้ยงเป็ดเพื่อการค้าและการส่งออก สมาคมปศุสัตว์ไทย สมาคมส่งเสริมผู้ใช้วัตถุดิบอาหารสัตว์) หากมีผู้ยื่นขอมิสิทธินำเข้ารายใหม่ให้อยู่ในดุลยพินิจของคณะกรรมการนโยบายอาหาร ทั้งนี้ ผู้มีสิทธินำเข้าต้องรับซื้อกากถั่วเหลืองที่ผลิตจากเมล็ดถั่วเหลืองภายในประเทศทั้งหมดของโรงงานสกัดน้ำมันพืชในราคาไม่ต่ำกว่า กก.ละ 9.50 บาท ณ หน้าโรงงานสกัดน้ำมันพืช ตลาดกรุงเทพมหานคร และต้องทำสัญญาไว้กับกระทรวงพาณิชย์ และกระทรวงเกษตรและสหกรณ์ ในการปฏิบัติตามเงื่อนไขเบื้องต้นให้แต่งตั้งคณะกรรมการกำกับดูแลและติดตามการรับซื้อกากถั่วเหลือง ปี 2546 เพื่อกำกับดูแลการรับซื้อกากถั่วเหลืองให้เป็นไปด้วยความเรียบร้อย โดยมี อธิบดีกรมการค้าภายใน เป็นประธาน

#### 4.2. การนำเข้าจากประเทศสมาชิกเขตการค้าเสรีอาเซียน (AFTA)

ให้นำเข้าได้เสรี โดยไม่จำกัดปริมาณและช่วงเวลานำเข้า อากรนำเข้าร้อยละ 5

#### 4.3. การนำเข้าจากประเทศไม่ใช่สมาชิก WTO และไม่ใช่สมาชิกเขตการค้าเสรีอาเซียน (AFTA)

ให้นำเข้าเสรี โดยไม่จำกัดปริมาณและช่วงเวลานำเข้า อากรนำเข้าร้อยละ 6 และค่าธรรมเนียมพิเศษตันละ 2,519 บาท

### 5. สถานการณ์

ราคากากถั่วเหลืองจากเมล็ดในประเทศ กากถั่วเหลืองจากเมล็ดนำเข้าและกากถั่วเหลืองนำเข้าเฉลี่ยเดือนนี้ลดลงจากเดือนที่ผ่านมา เนื่องจากที่ผ่านมาราคาอยู่ในระดับสูง โรงงานผู้ผลิตอาหารสัตว์ชะลอการสั่งซื้อสินค้าเข้าสต็อก สำหรับราคากากถั่วเหลืองซื้อขายล่วงหน้าตลาดชิคาโกลดลงตามราคาเมล็ดถั่วเหลืองเนื่องจากสภาพอากาศดีต่อผลผลิตถั่วเหลืองสหรัฐอเมริกาที่อาจจะสูงขึ้น และมีข่าวว่าผู้นำเข้าของจีนชะลอการนำเข้าเพื่อรอคูนโยบายเกี่ยวกับถั่วเหลืองตัดแปลงพันธุกรรม ซึ่งรัฐบาลจีนยังไม่ออกใบอนุญาตนำเข้าให้ เพื่อป้องกันผลกระทบกับราคาถั่วเหลืองภายในประเทศด้วย

สำนักส่งเสริมการค้าสินค้าเกษตร  
กรมการค้าภายใน  
ส.ค.46

D: 3 ต.ค. 45 F: กากถั่วเหลือง

NEWPRICE : ราคาขายเดือน

หน่วยบาท/กก.

	มค.	กพ.	มีค.	เมย.	พค.	มิย.	กค.	สค.	กย.	ตค.	พย.	ธค.	เฉลี่ย
1. ราคากากถั่วเหลืองผลิตในประเทศจากเมล็ดในประเทศ (ณ หน้าโรงงานสกัดน้ำมัน) โปรตีน 44-48% ตลาด กทม.													
ปี 2539	9.35	9.60	-	10.31	10.41	9.72	9.40	9.61	10.35	10.48	9.99	9.45	9.88
ปี 2540	9.55	9.58	-	10.06	10.01	9.80	9.78	-	-	12.65	12.30	11.95	10.63
ปี 2541	-	-	-	11.62	11.07	11.10	11.10	11.10	11.10	11.01	11.00	11.00	11.12
ปี 2542	-	-	-	9.50	9.50	9.50	9.50	9.50	9.50	9.50	9.50	9.50	9.50
ปี 2543	9.50	9.50	9.50	9.50	9.73	9.75	9.75	9.75	9.78	10.14	10.59	10.95	9.87
ปี 2544	11.10	11.23	11.17	11.13	11.05	10.92	11.01	11.05	10.81	10.57	10.29	10.08	10.87
ปี 2545	10.37	10.45	10.26	10.14	10.25	10.24	10.48	10.48	10.55	10.38	10.34	10.59	10.38
ปี 2546	10.65	11.06	11.25	11.38	11.43	11.58	11.49						11.26
2. ราคากากถั่วเหลืองผลิตในประเทศจากเมล็ดนำเข้า (ณ หน้าโรงงานสกัดน้ำมัน) โปรตีน 42-45% ตลาด กทม.													
ปี 2539	8.90	9.30	9.99	10.01	9.95	9.21	9.05	9.23	10.03	10.32	10.05	9.13	9.60
ปี 2540	9.39	9.52	9.65	9.87	9.82	9.50	9.76	10.32	11.97	12.41	12.02	12.81	10.59
ปี 2541	15.45	14.78	13.38	11.22	10.15	10.14	9.93	9.22	8.72	8.00	7.53	7.55	10.51
ปี 2542	7.32	7.05	6.67	7.34	7.69	7.51	7.40	7.94	8.26	8.14	8.40	8.36	7.67
ปี 2543	8.22	8.72	8.90	8.99	9.41	9.28	8.98	9.00	9.44	10.00	10.25	10.60	9.32
ปี 2544	10.70	10.86	10.79	10.86	10.63	10.62	10.53	10.69	10.31	10.12	9.80	9.51	10.45
ปี 2545	9.74	9.66	9.43	9.39	9.55	9.67	9.91	9.87	9.92	9.61	9.51	9.69	9.66
ปี 2546	9.78	10.21	10.73	10.87	10.95	10.76	10.41						10.53
3. ราคากากถั่วเหลืองนำเข้าจากต่างประเทศขายส่ง(ณ โกดังของผู้นำเข้า) โปรตีน 45-48% ตลาด กทม.													
ปี 2539	8.65	9.54	9.90	9.77	9.69	9.17	9.05	9.23	9.71	-	-	-	9.41
ปี 2540	9.35	9.35	9.46	9.87	9.95	-	-	-	-	-	-	-	9.60
ปี 2541	-	-	-	11.32	10.19	10.05	-	-	-	-	-	-	10.52
ปี 2542	-	-	-	-	-	-	-	-	-	-	-	-	-
ปี 2543	-	8.37	8.52	8.66	9.11	-	-	-	-	-	-	-	8.67
ปี 2544	-	10.60	10.51	10.38	10.20	10.15	-	-	-	-	-	-	10.37
ปี 2545	-	9.58	9.30	9.17	9.32	-	-	-	-	-	-	-	9.34
ปี 2546	-	10.35	10.40	10.35	11.25	11.22	10.83						10.73
4. ราคากากถั่วเหลืองนำเข้าจากต่างประเทศขายส่ง(ณ โกดังของผู้นำเข้า) โปรตีน 42-45% ตลาด กทม.													
ปี 2540	-	-	-	-	-	9.28	9.58	10.20	11.64	11.98	11.69	12.67	11.01
ปี 2541	15.30	14.85	13.36	11.07	10.03	9.96	9.71	8.73	8.48	7.74	7.43	7.45	10.34
ปี 2542	7.15	6.85	6.49	7.17	7.59	7.32	7.08	7.71	8.03	7.83	7.87	8.06	7.43
ปี 2543	7.98	-	-	-	9.10	9.09	8.70	8.63	8.91	9.68	9.95	10.25	9.14
ปี 2544	10.33	10.35	-	-	-	9.75	9.94	10.16	9.79	9.39	9.05	8.83	9.73
ปี 2545	9.28	9.34	-	-	-	9.21	9.59	9.53	9.46	8.93	8.82	9.08	9.25
ปี 2546	9.23	9.60	9.65	-	-	-	10.11						9.65
5. ราคากากถั่วเหลืองซื้อขายล่วงหน้า ตลาดชิคาโก													
ปี 2539	6.55	6.42	6.34	6.95	6.88	6.71	6.92	7.13	7.48	6.65	6.53	6.61	6.76
ปี 2540	6.70	7.10	7.82	8.07	8.43	7.77	8.61	9.11	10.16	9.24	10.24	10.86	8.68
ปี 2541	11.71	9.66	7.87	7.03	6.75	7.59	7.79	6.39	5.82	5.79	5.86	5.85	7.34
ปี 2542	5.51	5.32	5.44	5.54	5.39	5.57	5.33	5.87	6.47	6.57	6.39	6.20	5.80
ปี 2543	6.46	6.82	7.06	7.17	7.84	7.50	7.09	6.98	7.87	8.05	8.52	9.14	7.54
ปี 2544	8.51	7.64	7.45	7.70	8.12	8.39	8.87	8.49	7.70	7.95	7.91	7.32	8.00
ปี 2545	7.46	7.26	7.58	7.66	7.71	7.85	8.42	8.50	8.60	8.11	7.98	7.90	7.92
ปี 2546	7.93	8.27	8.20	8.60	9.07	8.79	8.38						8.46
6. ราคากากถั่วเหลืองซื้อขายล่วงหน้า ตลาดชิคาโก (US\$ : ton , 1 ton = 1.1023 Shortton )													
ปี 2539	258.48	253.86	250.79	274.49	271.51	264.17	272.44	281.60	294.37	260.68	256.08	258.20	266.39
ปี 2540	259.99	273.29	300.77	309.55	325.61	301.16	284.63	279.36	278.81	245.09	259.44	239.58	279.77
ปี 2541	218.32	207.12	188.93	176.48	171.60	178.90	189.07	153.17	143.10	151.14	160.00	161.25	174.92
ปี 2542	150.14	143.25	144.45	146.85	145.07	150.36	143.26	154.11	162.07	164.58	164.52	161.57	152.52
ปี 2543	172.33	180.23	185.47	188.34	200.91	191.34	175.70	169.63	187.20	185.85	193.94	218.90	187.49
ปี 2544	196.67	178.62	169.39	168.98	178.04	185.04	194.00	188.48	183.48	177.39	177.77	166.37	180.35
ปี 2545	169.10	165.33	174.24	175.93	179.58	185.83	203.92	200.94	200.24	185.50	183.88	181.89	183.87
ปี 2546	184.87	192.42	191.30	200.13	214.17	210.60	199.93						199.06

ที่มา : 1-4 กรมการค้าภายใน 5-6 Chicago Board of Trade

## ปริมาณการนำเข้ากากถั่วเหลือง

หน่วย : ตัน

	มค.	กพ.	มีค.	เมย.	พค.	มิย.	กค.	สค.	กย.	ตค.	พย.	ธค.	รวม
ปี 2539	-	66,802	117,360	115,984	72,058	26,998	149,363	8,392	-	36,245	140,096	57,051	790,148
ปี 2540	85,789	92,464	98,994	45,567	100,720	120,986	151,793	94,529	65,575	64,031	101,004	33,471	1,054,923
ปี 2541	37,188	53,071	56,791	31,494	73,013	60,898	68,248	139,186	93,651	111,590	74,077	158,280	957,486
ปี 2542	15,712	171,008	120,096	68,139	-	125,497	96,716	178,990	129,036	112,638	186,149	127,119	1,331,099
ปี 2543	48,334	145,815	118,209	71,102	103,181	132,753	124,918	146,726	151,453	72,582	68,795	128,366	1,312,234
ปี 2544	56,985	76,068	204,634	82,597	144,558	112,103	143,957	167,218	162,478	176,758	172,668	61,607	1,561,630
ปี 2545	52,511	86,923	111,874	213,378	60,483	225,535	100,715	167,101	284,390	123,793	140,831	185,317	1,752,850
ปี 2546	-	159,095	178,136	84,854	93,140	274,739	115,145						905,109

ที่มา : กรมศุลกากร

ปี 2546 ข้อมูลขอหนังสือรับรองจากกรมการค้าต่างประเทศ

## ปลาป่น

1. ผลผลิตและความต้องการใช้ (ล้านตัน)	ปี 2544	ปี 2545	ปี 2546	
1.1 ผลผลิตโลก	5.740	5.720	5.691	
1.2 ผลผลิตในประเทศ	0.538	0.570	0.572	
1.3 ความต้องการใช้	0.895	0.921	0.937	
1.4 นำเข้า	0.092	0.018	0.020 ม.ค.-มิ.ย.46 = 2,753 ตัน	
1.5 ส่งออก	0.006	0.019	0.020 ม.ค.-มิ.ย.46 = 5,576 ตัน	
	ปี 2544	พ.ย.45	มิ.ย.46	ก.ค.46
2. ราคา (บาท/กก.)				
2.1 ปลาเป็ด	4.15	3.75	4.34	4.19
2.2 ปลาป่น โปรตีน 60% ขายส่งตลาด กทม.	18.76	16.20	19.17	17.96
2.3 ปลาป่น โปรตีน 60% F.O.B. ซิลี	20.27	22.97	24.27	24.24

## 3. สภาพปัญหา/สาเหตุ

ผลผลิตปลาป่นคุณภาพดี (โปรตีนร้อยละ 60 ขึ้นไป) ของประเทศไทย มีเพียงร้อยละ 20 ของผลผลิต ไม่เพียงพอกับความต้องการใช้ ต้องนำเข้าจากต่างประเทศเพื่อใช้ในอุตสาหกรรมการผลิตอาหารสัตว์ และเพาะเลี้ยงสัตว์น้ำ

## 4. มาตรการแก้ไขปัญหา

นโยบายและมาตรการนำเข้าปลาป่น ปี 2546 ดังนี้ (มติกรม. 28 มค.46)

## 4.1 การนำเข้าปลาป่นคุณภาพดี (โปรตีนร้อยละ 60 ขึ้นไป)

นำเข้าเสรี ไม่จำกัดปริมาณและช่วงเวลานำเข้า อากรนำเข้าร้อยละ 10 และอกรพิเศษ ร้อยละ 50 ของอกรนำเข้า (รวมเป็นอกรนำเข้าทั้งสิ้นร้อยละ 15)

## 4.2 การนำเข้าปลาป่นโปรตีนร้อยละ 60 ลงมา

ต้องขออนุญาตนำเข้า อากรนำเข้าร้อยละ 6

## 4.3 การนำเข้าจากประเทศสมาชิก AFTA

อากรนำเข้าร้อยละ 5 และยกเลิกการเก็บค่าธรรมเนียมพิเศษ

## การกำกับดูแล

กระทรวงพาณิชย์ ได้แต่งตั้งคณะกรรมการไตรภาคีด้านการตลาดสินค้าปลาเป็ดและปลาป่น เพื่อพิจารณากำหนดแนวทางในการส่งเสริมและพัฒนาด้านการตลาด รวมทั้งรักษาเสถียรภาพราคาสินค้าปลาเป็ดและปลาป่นให้เป็นไปอย่างมีประสิทธิภาพ โดยมี อธิบดีกรมการค้าภายใน เป็นประธาน และมีผู้แทนจากหน่วยงานราชการและเอกชนที่เกี่ยวข้องร่วมเป็นกรรมการ

**5. สถานการณ์**

ราคาปลาเปิดและปลาป่น ก.ค.46 ลดลงจากเดือนที่ผ่านมา เนื่องจากความต้องการใช้ชะลอตัว อีกทั้งในช่วงที่ผ่านมาราคาอยู่ในเกณฑ์สูง โรงงานผู้ผลิตอาหารสัตว์จึงชะลอการสั่งซื้อเพื่อรอดูสถานการณ์ ประกอบกับอุตสาหกรรมการเลี้ยงกุ้งถดถอย ทำให้ภาวะการค้ำปลาป่นซบเซา และราคาปลาป่นชนิดเฉลี่ย พ.ค.46 ลดลงจากเดือนที่ผ่านมาเช่นกัน

---

สำนักส่งเสริมการค้าสินค้าเกษตร

กรมการค้าภายใน

ส.ค. 46

D:3 ต.ค. 44 F : ปลาป่น

หน่วย : บาท/กก.

	มค.	กพ.	มีค.	เมย.	พค.	มิย.	กค.	สค.	กย.	ตค.	พย.	ธค.	เฉลี่ย
<b>1. ราคาปลาเบ็ด</b>													
2539	3.07	3.24	3.27	3.13	3.10	3.11	3.05	3.13	3.23	3.20	3.23	3.17	3.16
2540	3.20	3.19	3.19	3.19	3.19	3.23	3.29	3.50	3.66	3.72	3.79	3.84	3.42
2541	4.19	4.38	3.91	3.44	3.37	3.59	3.71	3.83	3.72	3.92	4.23	4.33	3.89
2542	4.01	3.41	3.42	3.41	3.43	3.48	3.53	3.68	3.78	3.43	2.85	2.59	3.42
2543	2.47	2.32	2.25	2.39	2.92	3.29	3.44	3.13	3.36	3.12	3.14	3.29	2.93
2544	3.49	3.72	3.97	4.06	4.18	4.75	5.11	4.76	4.47	3.97	3.68	3.67	4.15
2545	4.19	4.50	4.54	4.45	4.17	4.14	4.23	4.26	4.49	4.05	3.75	3.79	4.21
2546	3.77	4.02	4.22	4.29	4.33	4.34	4.19						4.17
<b>2. ราคาปลาปนตลาด กทม. (โปรตีน 60%)</b>													
2539	17.10	17.68	17.49	15.33	15.35	15.57	14.80	16.35	16.27	15.26	15.13	14.45	15.90
2540	14.88	14.80	14.69	14.65	15.68	15.97	17.28	18.10	19.47	20.01	20.37	20.50	17.20
2541	23.83	24.72	19.91	17.29	18.50	19.61	20.47	20.69	19.35	21.92	21.94	20.65	20.74
2542	17.17	14.56	15.79	15.70	15.97	15.89	16.40	19.26	19.10	15.28	14.68	14.80	16.22
2543	14.01	13.23	13.43	14.17	14.29	16.11	15.20	14.01	15.97	13.64	14.12	15.27	14.45
2544	16.96	17.97	18.70	19.21	19.70	21.69	21.88	19.21	19.01	17.82	16.70	16.35	18.77
2545	18.95	21.06	21.14	20.56	18.28	17.40	17.24	17.49	17.93	16.07	16.20	16.35	18.22
2546	16.55	18.71	18.89	18.92	18.80	19.17	17.96						18.43
<b>3. ราคาปลาปน F.O.B. ซีลี (โปรตีน 60%)</b>													
2539	14.19	14.54	13.97	13.61	12.73	12.40	12.33	12.39	13.03	13.77	13.96	13.96	13.41
2540	13.72	13.57	13.58	12.79	12.70	12.66	15.51	18.30	21.32	22.55	24.28	29.19	17.51
2541	35.04	30.16	26.95	25.81	25.45	27.58	26.83	27.09	26.32	24.83	23.70	23.58	26.95
2542	18.65	14.42	11.40	11.33	10.91	11.37	11.74	13.10	14.65	14.39	14.05	14.43	13.37
2543	14.08	13.93	12.58	12.13	13.38	14.57	15.61	16.17	16.41	16.57	16.07	17.11	14.88
2544	18.74	17.88	17.49	17.86	18.23	19.34	21.27	23.12	22.44	21.53	22.35	22.94	20.27
2545	23.72	24.41	24.49	25.27	24.80	23.44	23.72	24.18	24.47	24.43	22.97	22.60	24.04
2546	23.05	23.28	22.66	23.08	23.45	24.27	24.24						23.43

ที่มา : 1/ สมาคมผู้ผลิตปลาปนไทย 2/ กรมการค้าภายใน 3/ ข่าวรอยเตอร์

ปริมาณนำเข้าและส่งออกปลาปน

หน่วย : ตัน

	มค.	กพ.	มีค.	เมย.	พค.	มิย.	กค.	สค.	กย.	ตค.	พย.	ธค.	รวม
<b>ปริมาณนำเข้า</b>													
2539	19,182	13,905	11,941	10,964	11,471	8,165	6,995	10,477	16,663	22,240	19,754	8,797	160,554
2540	6,935	4,931	5,153	5,277	5,676	8,870	6,645	8,298	6,720	3,729	1,828	315	64,377
2541	878	738	612	600	301	2,262	659	785	1,418	120	814	2,634	11,821
2542	3,990	2,262	3,019	3,025	4,593	6,132	12,838	12,748	20,080	12,156	5,935	2,015	88,793
2543	3,959	2,520	2,374	2,383	4,308	12,336	11,441	18,247	17,883	14,875	7,385	2,939	100,650
2544	5,201	4,801	3,385	5,643	6,084	13,577	20,376	12,488	16,515	1,701	2,032	471	92,274
2545	1,324	851	1,810	1,172	798	745	725	2,110	2,663	3,583	1,672	463	17,917
2546	323	315	973	311	631	200							2,753
<b>ปริมาณส่งออก</b>													
2539	85	44	12	75	38	49	33	103	13	37	71	41	601
2540	18	341	247	43	24	50	451	20		2	25	18	1,239
2541	183	737	1,900	3,308	3,807	4,502	3,943	781	2,130	2,251	1,449	208	25,199
2542	211	314	463	217	157	338	115	205	141	125	1,756	587	4,629
2543	2,176	1,273	153	189	517	268	414	886	593	1,265	818	417	8,969
2544	594	534	724	720	726	320	201	742	279	231	639	457	6,167
2545	3,475	2,772	5,253	2,445	2,643	512	293	425	327	254	266	469	19,133
2546	688	631	422	557	1,350	1,928							5,576

ที่มา : กรมศุลกากร

## อัตราแลกเปลี่ยนเงินดอลลาร์สหรัฐ

ปี 2539 - 2546

บาท/US\$

ปี	ม.ค.	ก.พ.	มี.ค.	เม.ย.	พ.ค.	มิ.ย.	ก.ค.	ส.ค.	ก.ย.	ต.ค.	พ.ย.	ธ.ค.	เฉลี่ย
ปี 2539	25.34	25.29	25.28	25.32	25.34	25.40	25.40	25.32	25.41	25.51	25.50	25.60	25.39
ปี 2540	25.77	25.98	26.00	26.07	25.89	25.80	30.25	32.61	36.44	37.70	39.47	45.33	31.44
ปี 2541	54.07	46.54	41.57	39.84	39.28	42.56	41.41	41.76	40.61	38.32	36.65	36.35	41.58
ปี 2542	36.73	37.19	37.61	37.72	37.15	37.03	37.20	38.08	39.92	39.57	38.84	38.40	37.95
ปี 2543	37.49	37.82	37.99	38.09	39.03	39.17	40.27	41.04	41.99	43.31	43.84	43.17	40.27
ปี 2544	43.24	42.74	44.00	45.56	45.59	45.36	45.73	45.03	44.41	44.82	44.52	44.03	44.59
ปี 2545	44.13	43.93	43.49	43.52	42.91	42.26	41.33	42.27	42.91	43.74	43.42	43.39	43.11
ปี 2546	42.88	42.97	42.87	42.97	42.29	41.75	41.89						42.52

หมายเหตุ เป็นค่าเฉลี่ยของอัตราขายเงินดอลลาร์สหรัฐรายวัน

ที่มา : ธนาคารแห่งประเทศไทย

D : A01 F : อัตราแลกเปลี่ยน