



เดือนกุมภาพันธ์ และแนวโนมเดือนมีนาคม 2555



สำนักส่งเสริมการค้าสินค้ำเกษตร

กุมภาพันธ์ 2555

สารบัญ

	หน้า
สถานการณ์สินค้าเกษตร	
ภาพรวม	1
สถานการณ์รายกลุ่มสินค้า	3
การช่วยเหลือด้านการตลาดสินค้าเกษตรของ คชก.	9
ราคารับจํานำสินค้าเกษตร	13
ข้อมูลรายสินค้า	
กลุ่มสินค้าผลิตเพื่อส่งออก	
1. ข้าว	14
2. มันสำปะหลัง	27
3. ยางพารา	31
4. ไก่เนื้อ	36
5. กุ้งขาวแวนนาไม	38
6. สับปะรด	40
กลุ่มสินค้าผลิตเพื่อบริโภคภายในประเทศ	
7. ข้าวโพดเลี้ยงสัตว์	43
8. กาแฟ	47
9. ปาล์มน้ำมัน	51
10. มะพร้าว	55
11. สุกกร	62
12. ไข่ไก่	64
13. ไก่เนื้อ	66
14. เกษีทะเล	68
กลุ่มสินค้าที่ต้องนำเข้า	
15. ถั่วเหลือง	70
16. กากถั่วเหลือง	74
17. ปลาป่น	78
อัตราแลกเปลี่ยนเงินดอลลาร์สหรัฐ	82

สรุปสถานการณ์สินค้าเกษตรเดือนกุมภาพันธ์ และแนวโน้มเดือนมีนาคม ๒๕๕๕

๑. ภาพรวมสถานการณ์ปัจจุบัน

สถานการณ์สินค้าเกษตรสำคัญเดือนกุมภาพันธ์ *ข้าวนาปี* เป็นช่วงปลายฤดู ผลผลิตออกสู่ตลาดน้อย ส่วนข้าวนาปรัง ในบางพื้นที่เกษตรกรเริ่มเก็บเกี่ยวออกสู่ตลาด ราคามีแนวโน้มเคลื่อนไหวอยู่ในเกณฑ์ดีเนื่องจากมีมาตรการรับจำนำรองรับ *ยางพารา* อยู่ในช่วงต้นยางผลัดใบผลผลิตมีน้อย ภาวะการค้าปรับตัวดีขึ้นจากรัฐซื้อยางเก็บสต็อก ราคาปรับตัวสูงขึ้น *มันสำปะหลัง* ออกสู่ตลาดมากขึ้นตามฤดูกาล ในขณะที่ภาครัฐเข้าแทรกแซงตลาดเพื่อยกระดับราคาโดยเปิดรับจำนำตั้งแต่ ๑ กุมภาพันธ์ ๒๕๕๕ ราคามีแนวโน้มปรับตัวสูงขึ้น *เมล็ดกาแฟ* ผลผลิตออกสู่ตลาดมากแต่ไม่เพียงพอต่อความต้องการ ราคาเคลื่อนไหวอยู่ในเกณฑ์ดี *ข้าวโพดเลี้ยงสัตว์* เป็นช่วงปลายฤดูผลผลิตมีน้อยแต่ความต้องการยังมีอย่างต่อเนื่อง ราคามีแนวโน้มปรับตัวสูงขึ้น *ปาล์มน้ำมัน* ผลผลิตยังมีน้อยและมีการส่งออกน้ำมันฯ ส่วนเกินไปบางส่วน ราคามีแนวโน้มเคลื่อนไหวอยู่ในเกณฑ์ดี *ถั่วเหลือง* เป็นช่วงปลายฤดูถั่วฤดูฝน คาดว่าราคาจะเคลื่อนไหวไม่มากนัก *มะพร้าว* ออกสู่ตลาดมากขึ้นแต่ไม่เพียงพอต่อความต้องการ ราคาอยู่ในเกณฑ์ดี *ปลาป่น* เข้าสู่ช่วงปิดอ่าว (๑๕ ก.พ.-๑๕ พ.ค.๕๕) ราคาเคลื่อนไหวอยู่ในเกณฑ์ดี *สุกร* คาดว่าจะระบายผลผลิตส่วนเกินที่สะสมไว้ได้ในเดือนนี้ ซึ่งจะช่วยให้ราคาปรับตัวสูงได้ระดับหนึ่ง *ไก่เนื้อ* ผลผลิตยังมีมาก ราคามีแนวโน้มอ่อนตัวลง *ไข่ไก่* ผลจากมาตรการด้านการตลาดและปัญหาโรคระบาดในบางพื้นที่ ทำให้ผลผลิตส่วนเกินลดลง ราคามีแนวโน้มปรับตัวสูงขึ้น *กุ้งขาวแวนนาไม* ผลผลิตยังมีน้อย ผลจากการเปลี่ยนแปลงของสภาพอากาศและเป็นช่วงพักบ่อ แนวโน้มราคาเคลื่อนไหวอยู่ในเกณฑ์ดี *สับปะรด* แม้ว่าผลผลิตจะออกสู่ตลาดน้อยลงแต่การส่งออกชะลอตัว ราคาจะเคลื่อนไหวอยู่ในระดับต่ำ *มะนาว* ผลผลิตออกสู่ตลาดน้อยลง ราคาจะปรับตัวสูงขึ้น *ส้มเขียวหวาน* เป็นช่วงปลายฤดูผลผลิตออกสู่ตลาดน้อยลง ราคาอยู่ในเกณฑ์ดี *หอมแดง* ผลผลิตออกสู่ตลาดมาก ราคาเริ่มปรับตัวดีขึ้นตามการแทรกแซงของ อคส. *หอมหัวใหญ่* ผลผลิตออกสู่ตลาดมากแต่การส่งออกชะลอตัว แนวโน้มราคาเคลื่อนไหวอยู่ในเกณฑ์ต่ำ *กระเทียม* ผลผลิตออกสู่ตลาดมากขึ้น ผู้ค้าเร่งระบายสต็อกเก่าออกสู่ตลาด ราคามีแนวโน้มอ่อนตัวลง *เกลือ* ผลผลิตออกสู่ตลาดมากขึ้น ราคามีแนวโน้มอ่อนตัวลงแต่ยังอยู่ในเกณฑ์ดี

๒. ภาวะการณ์ผลผลิตสินค้าเกษตรของโลก

กระทรวงเกษตรของสหรัฐฯ (USDA) ได้ประเมินสถานการณ์การผลิตสินค้าเกษตรของโลก ปี ๒๕๕๔/๕๕ ณ เดือนกุมภาพันธ์ ๒๕๕๕ ไว้ดังนี้

๒.๑ *พืชน้ำมัน* ในปี ๒๕๕๔/๕๕ ผลจากความผันผวนของสภาพภูมิอากาศ ทำให้ USDA ปรับลดปริมาณผลผลิตคาดการณ์ (ณ ม.ค.๕๕ ,ไม่รวมน้ำมันปาล์ม) ที่ระดับ ๔๕๗.๓๕ ล้านตัน เหลือ ๔๕๒.๔๘ ล้านตัน (ณ ก.พ.๕๕) น้อยกว่าปีที่ผ่านมา(๔๕๔.๗๔ ล้านตัน) ประมาณ ๒.๒๖ ล้านตัน (-๐.๕๐%) โดยพืชน้ำมันที่มีผลผลิตเพิ่มขึ้น ได้แก่ เมล็ดทานตะวัน ผลผลิต ๓๘.๘๙ ล้านตัน เพิ่มขึ้น ๖.๒๐ ล้านตัน (+๑๘.๙๕%) เมล็ดฝ้าย ผลผลิต ๔๖.๕๘ ล้านตัน เพิ่มขึ้น ๓.๐๔ ล้านตัน (+๖.๙๘%) เมล็ดในปาล์ม ผลผลิต ๑๓.๓๕ ล้านตัน เพิ่มขึ้น ๐.๗๑ ล้านตัน (+๕.๖๒%) เรปซีด ผลผลิต ๖๐.๘๓ ล้านตัน เพิ่มขึ้น ๐.๔๓ ล้านตัน (-๐.๗๒%) ถั่วลิสง ผลผลิต ๓๕.๕๓ ล้านตัน เพิ่มขึ้น ๐.๑๔ ล้านตัน (+๐.๓๘%) ส่วนพืชน้ำมันที่มีผลผลิตลดลง ได้แก่ ถั่วเหลือง ผลผลิต ๒๕๑.๔๗ ล้านตัน ลดลง ๑๒.๗๑ ล้านตัน (-๔.๘๑%) เนื้อมะพร้าวแห้ง ผลผลิต ๕.๘๔ ล้านตัน ลดลง ๐.๐๕ ล้านตัน (-๐.๘๕%) ส่วน น้ำมันปาล์ม มีผลผลิต ๕๐.๕๗ ล้านตัน เพิ่มขึ้นจากปีที่ผ่านมา ๒.๖๔ ล้านตัน (+๕.๕๑%)

๒.๒ *ธัญพืช* ผลผลิตธัญพืชในปี ๒๕๕๔/๕๕ คาดว่าจะมีประมาณ ๑,๘๓๕.๐๗ ล้านตัน เพิ่มขึ้นจากปีที่ผ่านมา ๘๕.๙๐ ล้านตัน (+๔.๙๑%) โดยสถานการณ์รายพืชสรุปได้ดังนี้

๒.๒.๑ *ข้าวสาลี* มีผลผลิตประมาณ ๖๙๒.๘๘ ล้านตัน มากกว่าปี ๒๕๕๓/๕๔ (๖๕๑.๖๑ ล้านตัน) ๔๑.๒๗ ล้านตัน (+๖.๓๓%) ประเทศที่มีผลผลิตเพิ่มขึ้นมาก ได้แก่ รัสเซีย คาดว่าจะเพิ่มขึ้น ๑๔.๗๒

ล้านตัน (+๓๕.๔๗%) คาซัสถานเพิ่มขึ้น ๑๓.๐๙ ล้านตัน (+๑๓๕.๘๖%) อินเดีย เพิ่มขึ้น ๖.๐๗ ล้านตัน (+๗.๕๑%) และยูเครนเพิ่มขึ้น ๕.๑๖ ล้านตัน (+๓๐.๖๑ %) ตามลำดับ

๒.๒.๒ **ธัญพืชเมล็ดหยาบ** มีผลผลิตประมาณ ๑,๑๔๒.๑๙ ล้านตัน เพิ่มขึ้นจากปีที่ผ่านมา ๔๔.๖๔ ล้านตัน (+๔.๐๗%) โดยสรุปรายพืชเป็น ดังนี้

ชนิดธัญพืช	ผลผลิต (ล้านตัน)	เทียบกับปีที่ผ่านมา		ประเทศที่มีการเปลี่ยนแปลงมาก (+/- ล้านตัน)
		ปริมาณ	% +/-	
ธัญพืชที่มีผลผลิตเพิ่มขึ้น				
ข้าวโพด	๘๖๔.๑๑	๓๖.๕๗	+๔.๔๒%	สาธารณรัฐประชาชนจีน (+๑๔.๕๑) ยูเครน (+๑๐.๕๘) EU (+๘.๗๓) รัสเซีย (+๓.๖๑) บราซิล (+๓.๕๐) อินโดนีเซีย (+๑.๓๐) สหรัฐ (-๒.๒๕)
ข้าวบาเลย์	๑๓๓.๐๔	๑๐.๘๐	+๘.๗๖%	รัสเซีย (+๘.๕๙) คาซัสถาน (+๑.๒๘)
ข้าวโอ๊ต	๒๓.๒๐	๓.๕๘	+๑๘.๒๔%	รัสเซีย (+๒.๑๒)
ข้าวไรน์	๑๒.๗๓	๑.๒๐	+๑๐.๓๘%	รัสเซีย (+๑.๓๓)
ธัญพืชที่มีผลผลิตลดลง				
ข้าวฟ่าง	๖๐.๖๔	๕.๔๓	-๘.๒๒	สหรัฐ (-๓.๓๓)

๒.๓ **ข้าวสาร** ผลผลิตในปี ๒๕๕๔/๕๕ มีประมาณ ๔๖๒.๗๕ ล้านตันข้าวสาร เพิ่มขึ้นจากปี ๒๕๕๓/๕๔ (๔๕๑.๑๐ ล้านตัน) ๑๑.๖๕ ล้านตัน (+๒.๕๘%) ประเทศที่ผลผลิตเพิ่มมากที่สุด ได้แก่ อินเดีย เพิ่มขึ้น ๖.๐๒ ล้านตัน (+๖.๒๗%) สาธารณรัฐประชาชนจีน ๓.๕๐ ล้านตัน (+๒.๕๕%) อินโดนีเซีย ๑.๘๐ ล้านตัน (+๕.๐๗%) ปากีสถาน ๑.๕๕ ล้านตัน (+๓๑.๐๐%) ส่วนสหรัฐผลผลิตลดลง ๑.๗๒ ล้านตัน (-๒๒.๖๔%) ขณะที่ความต้องการบริโภคข้าวของโลกมีประมาณ ๔๕๙.๘๕๙ ล้านตัน เพิ่มขึ้นจากปี ๒๕๕๓/๕๔ ประมาณ ๑๑.๘๒๔ ล้านตัน (+๒.๖๔%) ส่วนสต็อกปลายปี ๒๕๕๔/๕๕ จะอยู่ในระดับ ๑๐๐.๑๒๐ ล้านตัน มากกว่าปีที่ผ่านมา ๒.๘๙๓ ล้านตัน (+๒.๙๘%)

สำหรับการค้าข้าวในตลาดโลกในปีนี้ คาดว่าจะมีประมาณ ๓๒.๗๘๕ ล้านตัน ต่ำกว่าปีที่ผ่านมาซึ่งมีปริมาณการส่งออกมากถึง ๓๕.๐๙๒ ล้านตัน หรือลดลงร้อยละ ๖.๕๗ เนื่องจากอินโดนีเซียและบังคลาเทศจะนำเข้าลดลง รวมทั้งปริมาณการส่งออกที่ USDA คาดว่าไทยจะส่งออกได้ประมาณ ๖.๕ ล้านตัน (-๓๘.๐๙%) เท่านั้น บราซิลและเวียดนามส่งออกลดลงประเทศละ ๐.๕ ล้านตันเศษ แม้ว่าอินเดียมีแนวโน้มที่จะส่งออกเพิ่มขึ้นจาก ๔.๒ ล้านตัน เป็น ๖.๐ ล้านตัน ก็ไม่สามารถทดแทนปริมาณการส่งออกที่ลดลงได้

สำหรับ ราคาส่งออกข้าวไทยเมื่อวันที่ ๑๕ กุมภาพันธ์ ๒๕๕๕ (สมาคมผู้ส่งออกข้าวไทย) ราคาข้าว ๑๐๐% ชั้น ๒ (f.o.b.) ราคาตันละ ๕๖๓ เหรียญ สรอ. และข้าวหนึ่ง ๑๐๐% (f.o.b.) ราคาตันละ ๕๗๒ เหรียญ สรอ. ส่วนข้าวสหรัฐ (เมล็ดยาว #๔/๕) ราคาตันละ ๕๔๐ เหรียญ สรอ. ข้าว ๕% เวียดนาม ตันละ ๔๓๐ เหรียญ สรอ. และ อินเดีย ๔๗๐ เหรียญ สรอ. ปากีสถานตันละ ๔๔๐ เหรียญ สรอ. ส่วนข้าวหนึ่งอินเดีย/ปากีสถาน ตันละ ๔๘๐ และ ๔๕๐ เหรียญ สรอ.ตามลำดับ

อนึ่ง อินเดียเป็นผู้ผลิตข้าวอันดับ ๒ ของโลกรองจากจีน โดยจีนผลิตได้ประมาณร้อยละ ๓๐ ของผลผลิตโลก ส่วนอินเดียผลิตได้ประมาณร้อยละ ๒๐ อินเดียสามารถผลิตข้าวปีละประมาณ ๙๕-๑๐๐ ล้านตันข้าวสาร ขึ้นอยู่กับสภาพภูมิอากาศ ใช้บริโภคภายในประเทศประมาณ ๙๐ - ๙๕ ล้านตันต่อปี และมีสต็อกประมาณ ๑๕ ล้านตัน การเพาะปลูกข้าวแบ่งเป็น ๒ ฤดู คือ ๑) *Kharif rice* มีประมาณร้อยละ ๘๕ ของผลผลิตรวม เกษตรกรจะเพาะปลูกในช่วงฤดูร้อนหรือฤดูมรสุม (summer or monsoon crop) และเก็บเกี่ยวช่วงฤดูใบไม้ร่วง (autumn harvest) โดยในช่วงแรกปลูกเดือนมีนาคม - พฤษภาคม เก็บเกี่ยวเดือนมิถุนายน - ตุลาคม

และปลูกช่วงเดือนมิถุนายน - ตุลาคม เก็บเกี่ยวเดือนพฤศจิกายน - กุมภาพันธ์ อายุเก็บเกี่ยวประมาณ ๑๑๐-๑๑๕ วัน ส่วนใหญ่จะปลูกกันแถบรัฐ Punjab , Haryana , Uttar Pradesh (ตรงกับข้าวนาปีของไทย) ๒) *Rabi rice* มีประมาณร้อยละ ๑๕ ของผลผลิตรวม เพาะปลูกช่วงเดือนพฤศจิกายน - กุมภาพันธ์ เก็บเกี่ยวเดือนมีนาคม - มิถุนายน อายุเก็บเกี่ยวประมาณ ๑๔๐-๑๔๕ วัน มีพื้นที่ปลูกในแถบรัฐ West Bengal , Andhra Pradesh , Orissa , Karnataka , Assam และ Tamil Nadu (ตรงกับข้าวนาปรังของไทย) .

๓. แนวโน้มสถานการณ์เดือนมีนาคม ๒๕๕๕

ข้าวนาปรัง ผลผลิตทยอยออกสู่ตลาดมากขึ้น ในขณะที่ภาครัฐจะเปิดรับจำนำข้าวนาปรังต่อเนื่องจากข้าวนาปี ตั้งแต่วันที่ ๑ มีนาคม ๒๕๕๕ เป็นต้นไป ราคาข้าวมีแนวโน้มเคลื่อนไหวอยู่ในเกณฑ์ดี **ยางพารา** ผลผลิตออกสู่ตลาดน้อย ขณะที่ความต้องการมีแนวโน้มปรับตัวเพิ่มขึ้น ราคาข้าวมีแนวโน้มปรับตัวดีขึ้น **มันสำปะหลัง** ผลผลิตจะออกสู่ตลาดมากขึ้น เกษตรกรมีทางเลือกที่จะนำผลผลิตมาจำนำกับภาครัฐ ราคาข้าวมีแนวโน้มปรับตัวสูงขึ้น **เมล็ดกาแฟ** เป็นช่วงปลายฤดูผลผลิตมีน้อย ราคาเคลื่อนไหวอยู่ในเกณฑ์ดี **ข้าวโพดเลี้ยงสัตว์** ผลผลิตที่ปลูกในพื้นที่นาออกสู่ตลาด ปริมาณน้อยคุณภาพดีเป็นที่ต้องการของตลาด ราคาอยู่ในเกณฑ์ดี **ปาล์มน้ำมัน** ผลผลิตจะออกสู่ตลาดมากขึ้น ราคาข้าวมีแนวโน้มอ่อนตัวลง **ถั่วเหลือง** ถั่วฤดูแล้งซึ่งมีคุณภาพดีกว่า ถั่วฤดูฝนเริ่มออกสู่ตลาด ราคาข้าวมีแนวโน้มปรับตัวสูงขึ้น **มะพร้าว** ผลผลิตที่ออกสู่ตลาดไม่เพียงพอกับความต้องการ ราคาอยู่ในเกณฑ์ดี **ปลาป่น** อยู่ในช่วงปิดอ่าวผลผลิตมีน้อย ราคาเคลื่อนไหวอยู่ในเกณฑ์ดี **สุกร** ผลผลิตที่โตได้ขนาดจำหน่ายจะมีปริมาณลดลง ราคาข้าวมีแนวโน้มปรับตัวดีขึ้น **ไก่เนื้อ** ผลผลิตมีมากกว่าความต้องการ ต้องเก็บสต็อกไว้บางส่วน ราคาข้าวมีแนวโน้มอ่อนตัวลง **ไข่ไก่** มีปัญหาด้านการผลิต (เช่น โรคระบาด) ทำให้ไม่สามารถประเมินผลผลิตได้ชัดเจน ราคาอาจมีความผันผวนมากขึ้น **กุ้งขาวแวนนาไม** ผลผลิตยังมีปริมาณน้อยขณะที่ความต้องการมีอย่างต่อเนื่อง แนวโน้มราคาเคลื่อนไหวอยู่ในเกณฑ์ดี **สับปะรด** ราคาปรับตัวสูงขึ้นตามปริมาณผลผลิตที่ออกสู่ตลาดน้อยตามฤดูกาลและผลจากมาตรการของภาครัฐ **มะนาว** ราคาข้าวมีแนวโน้มปรับตัวสูงขึ้น ตามปริมาณผลผลิตที่ออกสู่ตลาดน้อยลง **ส้มเขียวหวาน** ผลผลิตออกสู่ตลาดเกือบหมดแล้ว ราคาเคลื่อนไหวอยู่ในเกณฑ์ดี **หอมแดง** ผลผลิตออกสู่ตลาดมาก ในขณะที่ อคส. ยังคงแทรกแซงรับซื้อในราคานำตลาด ราคาข้าวมีแนวโน้มปรับตัวสูงขึ้น **หอมหัวใหญ่** ผลผลิตจาก อ.ปางเริ่มทยอยออกสู่ตลาดต่อเนื่องจากหอมฯ อ.สันป่าตองและอ.แม่วาง บางส่วนจะเก็บแขวนไว้รอจำหน่าย แนวโน้มราคาเคลื่อนไหวอยู่ในเกณฑ์ต่ำ **กระเทียม** ออกสู่ตลาดมากขึ้น แต่ภาวะการค้าชะลอตัวผลจากคู่ค้าประสบภาวะขาดทุนจากการจำหน่ายกระเทียมที่รับซื้อในปีที่ผ่านมา ราคาข้าวมีแนวโน้มเคลื่อนไหวอยู่ในเกณฑ์ต่ำ **เกลือทะเล** เป็นช่วงที่ผลผลิตออกมาก (มี.ค.-พ.ค.) ราคาข้าวมีแนวโน้มอ่อนตัวลงตามภาวะการผลิต

แนวโน้มสถานการณ์รายกลุ่มสินค้า

๓.๑ กลุ่มสินค้าที่ผลิตเพื่อส่งออก สถานการณ์สินค้าเกษตรที่สำคัญ ได้แก่

- **ข้าว** ในปีการผลิต ๒๕๕๔/๕๕ กระทรวงเกษตรฯ คาดการณ์ว่า (ธ.ค.๕๔) จะผลิตข้าวได้รวม ๓๑.๔๗๔ ล้านตันข้าวเปลือก น้อยกว่าฤดูที่ผ่านมา (๓๔.๔๘๕ ล้านตัน) ร้อยละ ๘.๗๓ จำแนกเป็น **ข้าวนาปี** ประมาณ ๒๐.๓๖๔ ล้านตัน น้อยกว่าปีที่ผ่านมาร้อยละ ๑๖.๓๕ และ **ข้าวนาปรัง** ปี ๒๕๕๕ ประมาณ ๑๑.๑๑๐ ล้านตัน เพิ่มขึ้นจากปีที่ผ่านมาร้อยละ ๙.๕๖ แนวโน้มราคาข้าวในปีใหม่นี้โดยรวมจะยังเคลื่อนไหวอยู่ในเกณฑ์ดีตามปริมาณที่มีน้อยลงและการรับจำนำในราคาสูงของรัฐทั้งข้าวนาปีและนาปรัง โดยไม่จำกัดปริมาณ แต่จะมีผลกระทบทำให้ปริมาณการส่งออกข้าวของไทยลดลง ซึ่ง USDA คาดการณ์เบื้องต้นว่าปริมาณส่งออกของไทยจะอยู่ที่ระดับ ๖.๕ ล้านตัน น้อยกว่าปีที่ผ่านมา (๑๐.๕ ล้านตัน) ร้อยละ ๓๘.๐๙ เนื่องจากราคาข้าวที่อยู่ในเกณฑ์สูงเมื่อเทียบกับราคาส่งออกของประเทศคู่แข่งอื่นๆ โดยเฉพาะอินเดีย ซึ่ง USDA คาดว่า

จะส่งออกได้ถึง ๖.๐ ล้านตัน เพิ่มจากปีที่ผ่านมา ๑.๘ ล้านตัน เนื่องจากรัฐบาลยกเลิกมาตรการห้ามส่งออกข้าว (ที่ไม่ใช่ข้าวบาสมати)

ภาวะการค้า ผลผลิตข้าวนาปีออกสู่ตลาดน้อยตามฤดูกาล ราคาซื้อขายข้าวเปลือกในตลาดสำคัญ (ณ ๑๗ ก.พ.๕๕) เป็นดังนี้ ข้าวเปลือกเจ้า ๕% ต้นละ ๙,๕๐๐ - ๑๑,๐๐๐ บาท ข้าวเปลือกหอมมะลิ ต้นละ ๑๔,๔๐๐ - ๑๖,๑๐๐ บาท และข้าวเปลือกเหนียว ต้นละ ๑๓,๐๐๐ - ๑๔,๐๐๐ บาท ส่วนการค้าข้าวสาร ราคาซื้อขาย เป็นดังนี้ ข้าวขาว ๑๐๐% ชั้น ๒ กระสอบละ ๑,๕๗๐ - ๑,๕๘๐ บาท ข้าวหอมมะลิ ๑๐๐% ชั้น ๒ กระสอบละ ๒,๙๒๐ - ๒,๙๓๐ บาท ข้าวเหนียว ๑๐% เมล็ดยาว กระสอบละ ๒,๓๘๐ - ๒,๓๙๐ บาท ข้าวนี้ ๑๐๐% กระสอบละ ๑,๖๒๐ - ๑,๖๓๐ บาท

การส่งออก ในปี ๒๕๕๕ ไทยตั้งเป้าการส่งออกไว้ที่ ๑๐.๕ ล้านตัน ในขณะที่ USDA คาดว่าไทยจะส่งออกได้ประมาณ ๖.๕ ล้านตัน เท่านั้น ปัจจุบัน (๑ ม.ค. - ๑๔ ก.พ.๕๕) ส่งออกไปแล้ว ๖๓๘,๔๘๙ ตัน น้อยกว่าช่วงเดียวกันของปีที่ผ่านมา (๑,๔๐๐,๘๓๙ ตัน) ร้อยละ ๕๔.๔๒

ส่วนการดำเนินงานตาม**มาตรการรับจำนำข้าวนาปี** ปี ๒๕๕๔/๕๕ อคส. และ อ.ต.ก. ได้เปิดรับจำนำแล้ว ตั้งแต่วันที่ ๗ ตุลาคม ๒๕๕๔ โดยกำหนดราคารับจำนำตามชนิดและคุณภาพข้าว ดังนี้

๑. ข้าวเปลือกหอมมะลิ (๔๒ กรัม)	๒๐,๐๐๐	บาท
๒. ข้าวเปลือกหอมจังหวัด	๑๘,๐๐๐	บาท
๓. ข้าวเปลือกปทุมธานี	๑๖,๐๐๐	บาท
๔. ข้าวเปลือกเหนียว ๑๐% เมล็ดยาว	๑๖,๐๐๐	บาท
๕. ข้าวเปลือกเหนียว ๑๐% เมล็ดสั้น	๑๕,๐๐๐	บาท
๖. ข้าวเปลือกเจ้า ๑๐๐%	๑๕,๐๐๐	บาท
๗. ข้าวเปลือกเจ้า ๕%	๑๔,๘๐๐	บาท
๘. ข้าวเปลือกเจ้า ๑๐%	๑๔,๖๐๐	บาท
๙. ข้าวเปลือกเจ้า ๑๕%	๑๔,๒๐๐	บาท
๑๐. ข้าวเปลือกเจ้า ๒๕%	๑๓,๘๐๐	บาท

ผลการดำเนินการ ณ วันที่ ๑๖ กุมภาพันธ์ ๒๕๕๕ เปิดจุดรับจำนำแล้ว ๖๕๓ โรง ออกใบประทวนให้เกษตรกรไปแล้วรวม ๑,๒๐๖,๙๘๙ ฉบับ ปริมาณข้าวเปลือก ๖,๔๖๕,๙๓๔ ตัน จำแนกเป็น ข้าวเปลือกเจ้า ๒,๘๐๙,๑๑๙ ตัน ข้าวเปลือกหอมมะลิ ๒,๙๑๖,๗๑๘ ตัน ข้าวเปลือกหอมจังหวัด ๓๓๑,๖๕๙ ตัน ข้าวเปลือกปทุมธานี ๑๕,๑๙๘ ตัน และข้าวเปลือกเหนียว ๓๙๓,๒๔๐ ตัน

สำหรับการรับจำนำข้าวนาปี อยู่ระหว่างเสนอคณะรัฐมนตรีพิจารณาหลักเกณฑ์ วิธีการที่จะดำเนินการ ทั้งนี้ จะเริ่มรับจำนำตั้งแต่วันที่ ๑ มีนาคม ๒๕๕๕ เป็นต้นไป

มันสำปะหลัง กระทรวงเกษตรฯ คาดการณ์ (ณ ธ.ค.๕๔) ว่า ในปี ๒๕๕๔/๕๕ จะมีผลผลิตหัวมันสดประมาณ ๒๔.๘๔๘ ล้านตัน เพิ่มขึ้นจากปีที่ผ่านมา ร้อยละ ๑๓.๔๐ แต่ผลผลิตอาจมีปริมาณน้อยกว่าที่คาดการณ์ไว้ เนื่องจากยังมีการระบาดของเพลี้ยในบางพื้นที่ ประกอบกับในช่วงปลายปีการเพาะปลูกบางส่วนได้รับผลกระทบจากพายุและน้ำท่วม ในขณะที่ความต้องการของตลาดในช่วงนี้ยังไม่มากนัก เนื่องจากจีนมีสต็อกไว้ระดับหนึ่งแล้ว ประกอบกับภาวะเศรษฐกิจโลกที่ไม่ค่อยดีนักทำให้การบริโภคถูกจำกัด รวมทั้งการนำไปใช้ทำพลังงานทดแทนน้ำมันเชื้อเพลิงต้องแข่งขันกับพืชพลังงานอื่นที่มีต้นทุนต่ำกว่า และยังมีผลผลิตมันจากเวียดนาม กัมพูชาและลาวมาแข่งขันกับไทยด้วย แม้ว่าระดับราคาที่เกษตรกรได้รับในปีนี้จะสูงกว่าต้นทุนแต่ต่ำกว่าราคาขายได้ในปีที่ผ่านมา ภาครัฐจึงเข้าแทรกแซงตลาดเพื่อชะลอผลผลิตไว้รอราคาในระยะหนึ่งก่อน โดยเปิดรับจำนำหัวมันสดจากเกษตรกรในปริมาณเป้าหมาย ๑๐ ล้านตัน ราคารับจำนำเริ่มต้นเดือนกุมภาพันธ์ กก.ละ ๒.๗๕ บาท และปรับเพิ่มขึ้นอีกเดือนละ ๐.๐๕ บาท จนเป็น กก.ละ ๒.๙๐ บาท ในเดือนพฤษภาคม ระยะเวลารับจำนำเดือนกุมภาพันธ์ - พฤษภาคม ๒๕๕๕ ปัจจุบันราคาที่เกษตรกรขายได้

หัวมันสดเชื้อแป้ง ๒๕% จ.นครราชสีมา กก.ละ ๒.๒๐ - ๒.๔๐ บาท ต่ำกว่าราคาเฉลี่ยเดือนมกราคม (๒.๓๘ บาท/กก.) เล็กน้อย

- **ไถ่เนื้อ** กระทรวงเกษตรฯ คาดว่าในปี ๒๕๕๕ จะมีไถ่เนื้อในระบบประมาณ ๑,๐๓๓.๘๖ ล้านตัว หรือคิดเป็นซากบริโภคประมาณ ๑,๔๑๗ ล้านตัน เพิ่มขึ้นจากปีที่ผ่านมาร้อยละ ๑.๕๐ ซึ่งอาจส่งผลกระทบต่อราคาไถ่เนื้อเฉลี่ยทั้งปีลดลงเมื่อเทียบกับปี ๒๕๕๔ ปัจจุบันการเลี้ยงไถ่เนื้อในฟาร์มกลับเข้าสู่ภาวะปกติหลังจากผู้เลี้ยงบางส่วนได้รับกระทบจากภาวะน้ำท่วมในช่วงปลายปี ประกอบกับมีการปลดแม่ไถ่ไข่ออกบางส่วนเพื่อลดปริมาณไข่ไถ่ในระบบ มีผลทำให้ปริมาณเนื้อไถ่ในระบบมีปริมาณเพิ่มขึ้นกว่าปกติและราคาอ่อนตัวลง โดยราคาที่เกษตรกรขายได้ (๑๗ ก.พ.๕๕) ไถ่มีชีวิตหน้าโรงฆ่า กก.ละ ๓๕ - ๓๗ บาท ลดลงจากเดือนที่ผ่านมาเฉลี่ย กก.ละ ๓.๒๖ บาท หรือลดลงร้อยละ ๘.๓๐ สำหรับการส่งออกไถ่เนื้อและผลิตภัณฑ์ ปี ๒๕๕๔ (ข้อมูลเบื้องต้น) ส่งออกได้ปริมาณรวม ๔๖๖,๘๓๐ ตัน มูลค่า ๖๐,๒๙๑ ล้านบาท สำหรับเป้าหมายการส่งออกในปี ๒๕๕๕ จะผลักดันให้ส่งออกเพิ่มขึ้น ร้อยละ ๑๐ หรือประมาณ ๕๐๐,๐๐๐ ตัน แต่การส่งออกไป EU ซึ่งเป็นตลาดหลักอาจได้รับผลกระทบจากภาวะเศรษฐกิจที่ชะลอตัวจากปัญหาด้านการเงินของประเทศสมาชิก เช่น กรีซ และโปตุเกส ที่ยังไม่สามารถแก้ไขได้ อย่างไรก็ตาม หากสามารถเจรจาให้ส่งออกเนื้อไถ่แช่เย็นแช่แข็งไป EU ได้ ก็จะช่วยผลักดันให้ตลาดไถ่เนื้อในประเทศกระตือรือร้นขึ้นอีก

- **กุ้งขาวแวนนาไม** คาดว่าผลผลิตกุ้งในปี ๒๕๕๕ จะมีประมาณ ๐.๕๕๐ ล้านตัน ใกล้เคียงกับปีที่ผ่านมา แต่ผลจากสภาพดินฟ้าอากาศที่เปลี่ยนแปลงและปรากฏการณ์ "ลานินญา" ที่จะเกิดขึ้นในช่วงครึ่งแรกของปี ๒๕๕๕ จะมีผลกระทบต่อการเพาะเลี้ยงกุ้งในแหล่งผลิตภาคใต้ค่อนข้างมาก อาจทำให้ปริมาณผลผลิตเคลื่อนไหวอยู่ที่ระดับ ๐.๕๐๐ ล้านตัน การส่งออกมีแนวโน้มชะลอตัวลงผลจากภาวะเศรษฐกิจโลกที่ถดถอย คาดว่าการส่งออกในปีหน้าจะอยู่ในระดับ ๐.๓๘ - ๐.๔๐ ล้านตัน สำหรับผลผลิตที่ออกสู่ตลาดในช่วงนี้ยังมีน้อย ผลจากสภาพอากาศแปรปรวนและเย็นทำให้กุ้งเจริญเติบโตช้า แนวโน้มราคาเคลื่อนไหวอยู่ในเกณฑ์ดี ปัจจุบัน (๑๗ ก.พ.๕๕) ราคาซื้อขายกุ้งขาวแวนนาไม ณ ตลาดกลางสมุทรสาคร (ขนาด ๖๐ ตัว/กก.) ราคา กก.ละ ๑๕๐ บาท สูงกว่าราคาเฉลี่ยเดือนที่ผ่านมา (๑๔๗.๓๗ บาท/กก.) เล็กน้อย สำหรับการส่งออกกุ้งของไทย ปี ๒๕๕๔ (ม.ค.-ธ.ค.) มีปริมาณ ๐.๓๙๔ ล้านตัน มูลค่า ๑๑๐,๕๖๕ ล้านบาท

๓.๒ กลุ่มสินค้าที่ผลิตเพื่อบริโภคภายในประเทศ สถานการณ์สินค้าเกษตรที่สำคัญ ได้แก่

- **ข้าวโพดเลี้ยงสัตว์** เข้าสู่ช่วงปลายฤดู เกษตรกรเก็บเกี่ยวผลผลิตออกสู่ตลาดไปแล้วมาก ร้อยละ ๙๕ ในปีนี้ราคาที่เกษตรกรจำหน่ายได้อยู่ในเกณฑ์ดีมาตั้งแต่ต้นฤดู ปัจจุบัน (ณ ๑๗ ก.พ.๕๕) ราคาซื้อขายในแหล่งผลิต จ.เพชรบูรณ์ เฉลี่ย กก.ละ ๘.๙๐ - ๙.๑๖ บาท ทรงตัวเท่าเดือนที่ผ่านมา เนื่องจากราคาในตลาดโลกอยู่ในเกณฑ์ดีตามความต้องการใช้ของโลกมีปริมาณเพิ่มขึ้น ประกอบกับรัฐบาลมีการเก็บสต็อกปลายข้าว (ใช้ทดแทนข้าวโพดในอาหารสัตว์ได้) ตามโครงการรับจำนำไว้ด้วย

- **เมล็ดกาแฟ** กระทรวงเกษตรฯ คาดว่าจะมีผลผลิตประมาณ ๔๑,๖๐๐ ตัน น้อยกว่าปีที่ผ่านมาร้อยละ ๑.๘๗ ในขณะที่ความต้องการใช้ภายในประเทศมีประมาณ ๖๗,๐๐๐ - ๖๘,๐๐๐ ตัน จะต้องมีการนำเข้าให้เพียงพอใช้อีกประมาณ ๒๖,๐๐๐ - ๓๐,๐๐๐ ตัน ปัจจุบันเกษตรกรนำผลผลิตออกจำหน่ายมากกว่าร้อยละ ๘๐ แล้ว โรงงานฯ เปิดจุดรับซื้อที่ จ.ชุมพร (อ.สวี และ อ.ท่าแซะ) จ.ระนอง (อ.กระบุรี และ อ.กระเปอร์) ในราคา กก.ละ ๖๖ - ๗๐ บาท (สปีดพท์ที่ ๓) ในขณะที่ผู้ค้าท้องถิ่นรับซื้อในราคา กก.ละ ๗๓.๐๐ - ๗๔.๕๐ บาท สูงกว่าราคาในเดือนที่ผ่านมาที่มีราคาเฉลี่ย กก.ละ ๗๐.๖๓ บาท ทั้งนี้ เพื่อเก็บไว้จำหน่ายต่อให้โรงงานฯ ซึ่งต้องซื้อเมล็ดกาแฟในฤดูถัดไป (ปี ๒๕๕๔/๕๕) ในปริมาณ ๒ เท่าของปริมาณที่ได้รับอนุญาตให้นำเข้าไปในปีที่ผ่านมา สำหรับราคาซื้อขายเมล็ดกาแฟโรบัสต้าตลาดลอนดอน เฉลี่ยตันละ ๒,๐๓๒.๘๗ เหรียญ สรอ.

(ประมาณ ๖๒.๒๑ บาท/กก.) ปรับตัวสูงขึ้นเนื่องจากเวียดนามชะลอการส่งออก ส่วนราคาซื้อขายล่วงหน้าส่งมอบเดือนมีนาคม ๒๕๕๕ ต้นละ ๒,๐๙๔ เหรียญ สรอ.

- **ปาล์มน้ำมัน** กระทรวงเกษตรฯ คาดการณ์ผลผลิตปาล์มน้ำมัน ปี ๒๕๕๕ (ณ ๓.ค.๕๕) มีประมาณ ๑๑.๖๐๓ ล้านตัน มากกว่าปี ๒๕๕๔ (๑๐.๒๕๔ ล้านตัน) ร้อยละ ๑๓.๑๖ ผลิตเป็นน้ำมันปาล์มดิบได้ประมาณ ๑.๙ - ๒.๐ ล้านตัน โดยผลผลิตจะออกสู่ตลาดมากในช่วงเดือนมีนาคม - พฤษภาคม ๒๕๕๕ ประมาณร้อยละ ๒๘ ของผลผลิตรวม เดือนมิถุนายน - กรกฎาคม ร้อยละ ๒๒ และช่วงเดือนสิงหาคม - ตุลาคม ร้อยละ ๒๕ ขณะที่ความต้องการใช้คาดว่าจะมีประมาณ ๑.๕๗๘ ล้านตันน้ำมัน แบ่งเป็นน้ำมันบริโภค ๑.๐๐๒ ล้านตัน และผลิตไบโอดีเซล ๐.๕๗๖ ล้านตัน จะมีส่วนเหลือที่ต้องผลักดันส่งออกเพื่อรักษาเสถียรภาพราคาผลผลิตภายในประเทศอีกประมาณ ๓ - ๔ แสนตันน้ำมัน ปัจจุบันอยู่ในช่วงผลปาล์มยังออกสู่ตลาดน้อย ในขณะที่ตลาดน้ำมันปาล์มชะลอตัว แต่ผู้ประกอบการสามารถผลักดันส่งออกสต็อกน้ำมันส่วนเกินไปต่างประเทศได้ ส่งผลให้ราคาผลปาล์มทะลวย (น้ำมัน ๑๗%) ที่เกษตรกรจำหน่ายได้ ณ วันที่ ๑๗ กุมภาพันธ์ ๒๕๕๕ ปรับตัวสูงขึ้นเป็นราคา กก.ละ ๖.๐๐ - ๖.๒๐ บาท สูงกว่าราคาเฉลี่ยเดือนที่ผ่านมา(๕.๔๗ บาท) เฉลี่ย กก.ละ ๐.๖๓ บาท แนวโน้มราคายังเคลื่อนไหวอยู่ในเกณฑ์ดีตามปริมาณผลผลิตที่มีน้อยตามฤดูกาล

- **มะพร้าว** กระทรวงเกษตรฯ คาดการณ์ผลผลิตมะพร้าวผลปี ๒๕๕๕ มีประมาณ ๑.๒๑๘ ล้านตัน เพิ่มจากปีที่ผ่านมาร้อยละ ๗.๙๘ อย่างไรก็ตาม ผลจากการระบาดของศัตรูมะพร้าวในปีที่ผ่านมา ยังคงมีอยู่ ซึ่งอาจทำให้ผลผลิตมีน้อยกว่าที่คาดการณ์ไว้ ในขณะที่ความต้องการใช้ยังมีอย่างต่อเนื่อง แนวโน้มในเดือนมีนาคมผลผลิตจะออกสู่ตลาดมากขึ้นตามฤดูกาลแต่ยังไม่เพียงพอต่อความต้องการ ปัจจุบัน (๑๗ ก.พ.๕๕) ราคาที่เกษตรกรขายได้อ่อนตัวลงเล็กน้อย โดยมะพร้าวผลแก่ (ผลใหญ่) ราคาเฉลี่ย ผลละ ๑๒.๕๒ บาท ต่ำกว่าเดือนที่ผ่านมาเฉลี่ย ผลละ ๐.๓๑ บาท และต่ำกว่าช่วงเดียวกันของปีที่ผ่านมาเฉลี่ย ผลละ ๐.๕๕ บาท ส่วนเนื้อมะพร้าวแห้ง ๙๐% กก.ละ ๑๘.๓๗ บาท และราคาขายส่งมะพร้าวผล ตลาด กทม. (ทับสะแกผลใหญ่ ปอกเปลือก) ผลละ ๒๓.๕๐ บาท อ่อนตัวลงจากเดือนที่ผ่านมาเฉลี่ย ผลละ ๒.๘๐ บาท

- **สุกรมีชีวิต** จากปริมาณแม่สุกรในระบบที่คาดว่าจะเพิ่มขึ้นจากเฉลี่ย ๘๕๐,๐๐๐ ตัว ในปี ๒๕๕๔ เป็น ๘๘๐,๐๐๐ - ๙๐๐,๐๐๐ ตัว ในปี ๒๕๕๕ จะทำให้มีผลผลิตสุกรขุนเพิ่มขึ้นจาก ๑๑.๙๐๐ ล้านตัว ในปี ๒๕๕๔ เป็น ๑๒.๑๔๖ ล้านตัว ในปี ๒๕๕๕ มากกว่าความต้องการภายในประเทศที่คาดว่าจะมีประมาณ ๑๑.๗๑๐ ล้านตัว ซึ่งต้องระบายส่งออกเพื่อลดผลผลิตส่วนเกินที่จะเกิดขึ้น โดยการส่งออกไปยังประเทศเพื่อนบ้านที่ยังมีความต้องการนำเข้าสุกรมีชีวิต เนื่องจากราคาสุกรไทยต่ำกว่าราคาสุกรที่เลี้ยงในประเทศเพื่อนบ้าน ปัจจุบันปริมาณสุกรที่ได้ขนาดจำหน่ายมีมาก ในขณะที่ภาวะการค้าชะลอตัวและมีการเคลื่อนย้ายสุกรในภาคใต้บางส่วนมาจำหน่ายในภาคกลาง ส่งผลให้ราคาสุกรมีชีวิตที่เกษตรกรขายได้(ภาคกลาง) อ่อนตัวลงเหลือ กก.ละ ๔๙ - ๕๐ บาท (ณ ๑๗ ก.พ.๕๕) ต่ำกว่าเดือนที่ผ่านมาเฉลี่ย กก.ละ ๕.๕๕ บาท แนวโน้มหากเกษตรกรสามารถระบายจำหน่ายสุกรออกจากฟาร์มได้มากขึ้นในช่วงนี้ จะช่วยระดับราคาปรับตัวดีขึ้นในระยะต่อไป

- **ไข่ไก่** ผลจากการเพิ่มการนำเข้าพ่อแม่พันธุ์ไก่ไข่ในช่วงปลายปี ๒๕๕๓ เพื่อแก้ไขปัญห ปริมาณไข่ที่ลดลงจากการเกิดโรคระบาดและสภาพอากาศที่แปรปรวน มีผลทำให้ปริมาณไข่ไก่ที่ออกสู่ตลาดปลายปี ๒๕๕๔ ต่อต้นปี ๒๕๕๕ มีมากเกินความต้องการ จนผู้เลี้ยงต้องปลดแม่ไก่ไข่ออกบางส่วนและภาครัฐเข้าช่วยเหลือโดยกำหนดราคาด้านนำเข้าและรณรงค์เพิ่มการบริโภคเพื่อลดปริมาณส่วนเกิน ซึ่งช่วยคลี่คลายปัญหาได้ระดับหนึ่ง ส่งผลให้ระดับราคาไข่ไก่คละหน้าฟาร์มปรับตัวสูงขึ้นจากที่อ่อนตัวลงไปอยู่ที่ระดับฟองละ ๑.๙๐ บาท ในช่วงเดือนมกราคม กลับมาอยู่ที่ระดับ ฟองละ ๒.๖๐ บาท ในปัจจุบัน (๑๗ ก.พ.๕๕) อย่างไรก็ตาม

จากสภาพความผันผวนของอากาศที่ยังคงมีอยู่และความเสี่ยงจากการบริหารจัดการฟาร์มไม่ดี อาจทำให้ปริมาณผลผลิตในระยะต่อไปเกิดความผันผวนและมีผลกระทบทำให้ระดับราคาปรับตัวสูงขึ้นได้อีก

- พืชผักและผลไม้

ผลไม้ สับปะรด ผลผลิตยังออกสู่ตลาดไม่มาก คาดว่าในช่วงเดือนกุมภาพันธ์จะมีผลผลิตออกสู่ตลาดประมาณ ๐.๒๒๒ ล้านตัน แต่การส่งออกผลิตภัณฑ์สับปะรดลดลงผลจากภาวะเศรษฐกิจโลกชะลอตัวทั้งในอเมริกาและยุโรป ทำให้ความต้องการลดลง ส่งผลกระทบต่อระดับราคาสับปะรดที่เกษตรกรขายได้ในประเทศอ่อนตัวลงมากตั้งแต่ในช่วงปลาย ปี ๒๕๕๔ ซึ่ง คชก. (๒๓ ธ.ค.๕๔) ได้ให้ความช่วยเหลือโดยการชดเชยดอกเบี้ยเงินกู้ให้โรงงานแปรรูป ในอัตราร้อยละ ๓ วงเงินกู้ ๑,๐๐๐ ล้านบาท เพื่อเสริมสภาพคล่องให้โรงงานฯ รับซื้อสับปะรดจากเกษตรกรมาแปรรูปเก็บไว้จำหน่ายในราคา กก.ละ ๔.๐๐ บาท ตามแนวทางที่หน่วยงานที่เกี่ยวข้อง สมาคมสับปะรดและเกษตรกร ได้หารือกันไว้ ขณะนี้อยู่ระหว่าง ธ.ก.ส. พิจารณาให้สินเชื่อโรงงาน ปัจจุบัน (สัปดาห์ที่ ๓ เดือน ก.พ.๕๕) ราคาที่เกษตรกรขายได้ กก.ละ ๓.๔๙ บาท ปรับตัวสูงขึ้นจากเดือนที่ผ่านมาเฉลี่ย กก.ละ ๐.๓๔ บาท

พืชผัก มะนาว ผลผลิตออกสู่ตลาดลดลง แนวโน้มราคาปรับตัวสูงขึ้นตามฤดูกาล โดยราคามะนาวใน จ.เพชรบุรี (ขนาดกลางถึงใหญ่ ณ ๑๔ ก.พ.๕๕) เฉลี่ยผลละ ๑.๒๐ - ๓.๐๐ บาท **หอมแดง** ผลผลิตจากภาคเหนือเริ่มมีออกสู่ตลาดบ้างแล้ว โดยในเดือนกุมภาพันธ์และมีนาคม จะมีผลผลิตออกสู่ตลาดมาก ประมาณ ๓๒,๐๐๐ และ ๕๕,๐๐๐ ตัน ตามลำดับ ขณะที่การส่งออกชะลอตัว ราคาที่เกษตรกรขายได้ หอมแดงแห้งใหญ่มัดจุก (ศรีสะเกษ) กก.ละ ๑๐ - ๑๑ บาท อ่อนตัวลงจากสัปดาห์ที่ผ่านมาเฉลี่ย กก.ละ ๑ - ๒ บาท หอมแดงสด จ. ลำพูนและ จ. เชียงใหม่ กก.ละ ๔ - ๗ และ ๕ - ๖.๕๐ บาท ตามลำดับ อย่างไรก็ตาม เพื่อช่วยเกษตรกรในด้านการตลาด คชก. ได้อนุมัติเงินทุนหมุนเวียน ๒๙๕ ล้านบาท ให้ อคส. รับซื้อหอมแดงในราคานำตลาดในแหล่งผลิต จ.ศรีสะเกษและภาคเหนือ เพื่อระบายออกสู่ตลาดทั้งในประเทศและต่างประเทศ ระยะเวลาดำเนินการเดือนธันวาคม ๒๕๕๔ - พฤศจิกายน ๒๕๕๕ **หอมหัวใหญ่** ในช่วงนี้ผลผลิตจาก อ.สันป่าตอง และ อ.แม่วาง ออกสู่ตลาดมาก ส่วนผลผลิตจาก อ.ฝาง จะเริ่มออกสู่ตลาดในช่วงต้นเดือนมีนาคม ผลผลิตจะออกสู่ตลาดมากที่สุดในช่วงเดือนกุมภาพันธ์และมีนาคม คาดว่าในช่วงดังกล่าวจะมีผลผลิตประมาณ ๑๖,๖๐๐ และ ๒๖,๖๐๐ ตัน ตามลำดับ อย่างไรก็ตาม จากภาวะการส่งออกที่ชะลอตัว ทำให้ระดับราคาเกษตรกรขายได้อ่อนตัวลงมาก โดยราคาหอมหัวใหญ่ที่เกษตรกรขายได้ สัปดาห์ที่ ๓ เดือนกุมภาพันธ์ หอมหัวใหญ่ จ.เชียงใหม่ เบอร์ ๐-๑ เหลือ กก.ละ ๕ - ๖ บาท **กระเทียม** ผลผลิตออกสู่ตลาดมากขึ้น โดยจะออกมากสุดในเดือนมีนาคม ประมาณ ๕๘,๐๐๐ ตัน ขณะที่ตลาดชะลอตัวผลจากผู้ค้าขาดสภาพคล่องและถูกแข่งขันจากกระเทียมราคาต่ำที่นำเข้าจากจีน ปัจจุบันราคาเกษตรกรขายได้ (กระเทียมสด) เฉลี่ย กก.ละ ๘.๐๔ บาท ต่ำกว่าช่วงเดียวกันของปีที่ผ่านมาซึ่งเกษตรกรสามารถขายได้ถึง กก.ละ ๑๗ - ๒๐ บาท แนวโน้มราคาในปีนี้จะเคลื่อนไหวอยู่ในเกณฑ์ต่ำและจะเกิดการเรียกร้องให้รัฐเข้ามาแก้ไขปัญหาด้านราคาในระยะต่อไป

เกลือ คาดว่าในปี ๒๕๕๕ เกษตรกรจะทำนาเกลือได้ผลผลิตประมาณ ๐.๙๗๕ ล้านตัน เพิ่มขึ้นจากปีที่ผ่านมา (๐.๕๐๔ ล้านตัน) ร้อยละ ๙๓.๔๒ ซึ่งใกล้เคียงกับปริมาณความต้องการใช้ ผลผลิตจะออกกระจุกตัวมากในช่วงเดือนมีนาคม - พฤษภาคม เป็นผลให้เกิดปัญหาด้านราคาอยู่เนืองๆ แหล่งผลิตเกลือที่สำคัญได้แก่ จ.เพชรบุรี (๖๒%) สมุทรสาคร (๓๐%) และ สมุทรสงคราม (๘%) ปัจจุบันราคาเกลือที่เกษตรกรขายได้ ตันละ ๒,๐๑๗ บาท สูงกว่าช่วงเดียวกันของปีที่ผ่านมาเฉลี่ย ๑,๑๙๕ บาทต่อตัน หรือสูงขึ้นร้อยละ ๑๔๕

๓.๓ กลุ่มสินค้าที่ต้องนำเข้า สถานการณ์สินค้าที่สำคัญมีดังนี้

- **ถั่วเหลือง** ผลผลิตถั่วเหลืองโลกฤดูใหม่ ปี ๒๕๕๔/๕๕ USDA คาดว่าจะมีประมาณ ๒๕๑.๔๖๕ ล้านตัน น้อยกว่าปีที่ผ่านมา (๒๖๔.๑๘๐ ล้านตัน) ประมาณ ๑๒.๗๑๕ ล้านตัน (-๔.๘๑%) ในขณะที่ความต้องการใช้เพิ่มขึ้นจาก ๒๒๑.๐๙๔ ล้านตัน ในปี ๒๕๕๓/๕๔ เป็น ๒๒๗.๔๒๓ ล้านตัน ในปี ๒๕๕๔/๕๕

เพิ่มขึ้นประมาณ ๖.๓๒๙ ล้านตัน (+๒.๘๖%) สำหรับการผลิตถั่วเหลืองของไทยปี ๒๕๕๔/๕๕ จะผลิตได้ประมาณ ๐.๑๕๑ ล้านตัน แบ่งเป็น ถั่วเหลืองฤดูฝน ๐.๐๔๕ ล้านตัน และถั่วเหลืองฤดูแล้ง ๐.๑๐๖ ล้านตัน ในขณะที่ความต้องการใช้คาดว่าจะมีประมาณ ๒.๑๑๑ ล้านตัน โดยถั่วฤดูแล้งจะเริ่มออกสู่ตลาดได้ตั้งแต่เดือนมีนาคม - พฤษภาคม จะมากที่สุดช่วงเดือนมีนาคม-เมษายน ประมาณ ๕๔,๗๐๐ และ ๔๒,๘๐๐ ตัน ตามลำดับ สำหรับราคาเมล็ดถั่วเหลืองขายส่งตลาด กทม. เกรดสกัดน้ำมัน (ณ ๑๗ ก.พ.๕๕) กก.ละ ๑๖.๒๐ - ๑๖.๕๐ บาท ปรับตัวสูงขึ้นจากเดือนที่ผ่านมาเฉลี่ย กก.ละ ๐.๐๙ บาท

- **กากถั่วเหลือง** ผลผลิตกากถั่วเหลืองโลก ปี ๒๕๕๔/๕๕ USDA คาดว่าจะมีปริมาณ ๑๗๙.๖๖๓ ล้านตัน มากกว่าปีที่ผ่านมา (๑๗๔.๓๖๗ ล้านตัน) ๕.๒๙๖ ล้านตัน เมื่อรวมกับสต็อกปลายปียกมาจำนวน ๘.๓๑๒ ล้านตัน จะมีผลผลิตกากถั่วเหลืองประมาณ ๑๘๗.๙๗๕ ล้านตัน ในขณะที่ความต้องการใช้มีประมาณ ๑๗๗.๒๐๘ ล้านตัน สำหรับกากถั่ว ที่ประเทศไทยจะผลิตได้ใน ปี ๒๕๕๕ มีประมาณ ๑.๑๒๕ ล้านตัน แบ่งเป็นกากถั่ว ที่ผลิตจากเมล็ดถั่วเหลืองที่ปลูกในประเทศ ๐.๐๒๕ ล้านตัน และผลิตจากเมล็ดถั่วเหลืองนำเข้า ๑.๑๐๐ ล้านตัน ในขณะที่ความต้องการใช้คาดว่าจะมีประมาณ ๓.๔๒๕ ล้านตัน จะต้องนำเข้าให้เพียงพอใช้อีกประมาณ ๒.๓ - ๒.๕ ล้านตัน ปัจจุบัน (๑๗ ก.พ.๕๕) ราคาขายส่งกากถั่ว ที่ผลิตจากเมล็ดในประเทศ กก.ละ ๑๕.๓๕ - ๑๕.๕๐ บาท สูงกว่าราคาเฉลี่ยในเดือนที่ผ่านมา กก.ละ ๒.๐๐ บาท ส่วนกากถั่ว ที่ผลิตจากเมล็ดนำเข้า กก.ละ ๑๔.๓๕ - ๑๔.๗๐ บาท สูงกว่าราคาเฉลี่ยในเดือนที่ผ่านมา กก.ละ ๐.๘๘ บาท

- **ปลาป่น** ผลผลิตในปี ๒๕๕๕ คาดว่าจะมีประมาณ ๐.๔๘๕ ล้านตัน ต่ำกว่าปี ๒๕๕๔ (๐.๕๐๓ ล้านตัน) ๐.๐๑๘ ล้านตัน และมากกว่าปริมาณความต้องการใช้ในประเทศที่คาดว่าจะมีประมาณ ๐.๓๙๘ ล้านตัน ร้อยละ ๒๑.๘๖ ปัจจุบัน (๑๗ ก.พ.๕๕) ปลาป่นโปรตีน ๖๐% ลงมา กลิ่นเบอร์ ๒ ราคา กก.ละ ๒๘.๒๐ บาท ทรงตัวเท่าเดือนที่ผ่านมา

๔. มาตรการแก้ไขปัญหา/การช่วยเหลือผ่านกองทุนรวมเพื่อช่วยเหลือเกษตรกร (ณ ๒๓ ธ.ค.๕๔)

ในปีงบประมาณ ๒๕๕๕ คชก. ได้อนุมัติเงินกองทุนรวมฯ เพื่อดำเนินการช่วยเหลือสินค้าเกษตรกรด้านการตลาดไปแล้วเป็นจำนวนเงิน ๓๗๐.๗๐๑ ล้านบาท โดยดำเนินการในสินค้าเกษตรต่างๆ ดังนี้

- การแก้ไขปัญหาราคาหอมแดง.ศรีสะเกษตกต่ำ วงเงิน ๓๒๔.๕๐ ล้านบาท
- โครงการพัฒนาการเตรียมดินเพื่อเพิ่มผลผลิตมันสำปะหลัง วงเงิน ๓๘.๔๗๖ ล้านบาท
- โครงการเสริมสภาพคล่องให้กับผู้ประกอบการโรงงานแปรรูปเพื่อรักษาเสถียรภาพราคา

สับปะรด วงเงิน ๗.๗๒๕ ล้านบาท

สำนักส่งเสริมการค้าสินค้าเกษตร
กุมภาพันธ์ ๒๕๕๕

สินค้า	ปี 2549	ปี 2550	ปี 2551	ปี 2552	ปี 2553	ปี 2554	ปี 2555
1 ข้าว	4,477.610	3,880.730	2,657.900	1,882.778	1,421.838	295.430	
2 ข้าวโพดเลี้ยงสัตว์		13.785		126.250	2.000		
3 มันสำปะหลัง	1,200.000	1,820.229	1,417.860	416.284	9.768		38.476
4 ปาล์มน้ำมัน				48.978			
5 มะพร้าว							
6 กาแฟ	116.773	4.100					
7 หอมแดง		125.000			82.400		324.500
8 กระเทียม			300.000				
9 หอมหัวใหญ่							
10 ลูกเดือย							
11 ไข่ไก่	70.000						
12 ไข่เนื้อ							
13 สุกกร		20.000					
14 ปลาโอ							
15 ปลาเป็ด							
16 กุ้งกุลาดำ							
17 กุ้งขาว, กุ้งก้ามกราม		315.580		903.000	896.632		
18 เกล็ดทะเล					1.266		
19 ปอ							
20 ผลไม้			91.800	375.658	387.390	140.335	
21 สับปะรด	100.000						7.725
22 ทุเรียน							
23 ลิ้นจี่				46.110	56.660	26.880	
24 ลำไย	659.705	254.810	33.720	610.700	266.680	119.577	
25 เงาะ							
26 มังคุด							
27 เงาะ มังคุด ทุเรียน							
28 ลองกอง							
29 มะละกอ							
30 มะนาว							
31 พริกแห้ง							
32 อ้อยและน้ำตาลทราย							
33 น้ำมันดิบ							
34 อื่นๆ (เรียงตาม)	300.000					100.000	
35 เครื่องอุปฯ							
36 เตาอบลำไย							
37 มาตรฐานลำไย							
38 พัฒนาคุณภาพมันฯ							
39 เพิ่มศักยภาพฯ ผู้เลี้ยง ไก่ไข่และสุกร						51.500	
รวมทั้งสิ้น	6,924.088	6,434.234	4,501.280	4,409.758	3,124.634	733.722	370.701

* หมายเหตุ : xu 2548 ใช้เงินทุน 8,070.249 ล้านบาท และเงินงบกลาง 1,524.570 ล้านบาท

สำนักส่งเสริมการค้าสินค้าเกษตร

ราคาเฉลี่ยสินค้าเกษตรสำคัญที่เกษตรกรขายได้ ปี 2550 - 2555

F: ราคา F: ราคาเฉลี่ยจัดกลุ่ม 50 D:AO 9

	สินค้า	ราคาเฉลี่ย																
		ปี 2550			ปี 2551			ปี 2552			ปี 2553			ปี 2554			ปี 2555	
		เฉลี่ย	สูงสุด	ต่ำสุด	เฉลี่ย	สูงสุด	ต่ำสุด	เฉลี่ย	สูงสุด	ต่ำสุด	เฉลี่ย	สูงสุด	ต่ำสุด	เฉลี่ย	สูงสุด	ต่ำสุด	ม.ค.	(17 ก.พ.55)
1	กลุ่มสินค้าผลิตเพื่อการส่งออก																	
	ข้าวเปลือกนาปรัง (บาท/ตัน)	6,197	6,268 เม.ย.	6,137 มี.ค.	12,165	13,445 เม.ย.	10,478 มี.ค.	9,665	10,144 ก.ค.	8,438 ต.ค.	8,127	8,793 มี.ค.	7,641 เม.ย.	8,825	10,150 ต.ค.	7,800 มี.ค.	-	-
	ข้าวเปลือกนาปี (บาท/ตัน)	6,468	6,746 ธ.ค.	6,268 ม.ค.	8,410	9,445 ธ.ค.	6,805 ม.ค.	9,593	10,500 ธ.ค.	8,323 ต.ค.	9,321	9,931 ม.ค.	8,800 พ.ย.	9,221	10,331 พ.ย.	8,358 มี.ค.	9,905	9,500-11,000
	ข้าวเปลือกหอมมะลิ (บาท/ตัน)	9,092	10,297 ธ.ค.	8,680 ม.ค.	13,998	18,576 พ.ค.	10,500 ม.ค.	14,545	15,649 ก.ย.	13,575 ม.ค.	14,015	14,984 ม.ค.	12,983 มี.ย.	13,962	15,401 พ.ย.	12,831 มี.ค.	15,334	14,850-15,400
	ข้าวเปลือกเหนียว (บาท/ตัน)	11,593	12,700 ก.ค.-ต.ค.	9,041 ธ.ค.	8,654	12,664 เม.ย.	6,120 พ.ย.	8,249	11,921 ธ.ค.	7,331 พ.ค.	14,047	19,824 ต.ค.	11,773 มี.ค.	15,193	16,117 มี.ย.	13,104 พ.ย.	13,817	13,150-13,600
2 ^{1/}	หัวมันสำปะหลัง สดคละ (บาท/กก.)	1.28	1.79 ก.ย.	0.87 ต.ค.	1.92	2.23 เม.ย.	1.53 ก.ย.	1.20	1.40 ต.ค.	1.11 พ.ค.	2.06	2.95 ส.ค.	1.24 ต.ค.	2.48	2.96 ก.พ.	1.92 ก.ย.	2.25	1.93
3	ยางพารา แผ่นดิบชั้น 3 (บาท/กก.)	68.97	74.79 พ.ย.	61.96 ก.ค.	76.55	99.68 ก.ค.	34.09 ธ.ค.	56.36	81.02 ธ.ค.	41.93 ม.ค.	102.70	126.11 ธ.ค.	89.21 ม.ค.	131.67	170.75 ก.พ.	85.91 พ.ย.	94.43	106.98
4	ไก่เนื้อ หน้าโรงฆ่า (บาท/กก.)	33.16	37.50 ธ.ค.	25.57 ม.ค.	37.83	44.45 ส.ค.	29.91 ต.ค.	37.30	40.68 ก.ย.	31.00 มี.ค.	40.11	46.72 พ.ค.	34.65 ต.ค.	45.02	55.33 พ.ค.	39.50 ต.ค.-ธ.ค.	39.26	35.00-37.00
5	กึ่งกุลาดำ ขนาด 50 ตัว/กก. (บาท/กก.)	145	155 เม.ย.-มี.ย.	138 ม.ค.	-	-	-	-	-	-	-	-	-	-	-	-	-	-
6	ลิบประรด โรงงานรับซื้อ (บาท/กก.)	4.41	5.35 ต.ค.	3.10 ม.ค.	4.54	6.10 ก.ย.	3.12 พ.ค.	5.05	5.97 ส.ค.	3.37 ม.ค.	5.58	6.21 ส.ค.	4.38 ม.ค.	4.93	6.39 มี.ค.	3.17 พ.ย.	3.16	3.49

สินค้า	ราคาเฉลี่ย																	
	ปี 2550			ปี 2551			ปี 2552			ปี 2553			ปี 2554			ปี 2555		
	เฉลี่ย	สูงสุด	ต่ำสุด	เฉลี่ย	สูงสุด	ต่ำสุด	เฉลี่ย	สูงสุด	ต่ำสุด	เฉลี่ย	สูงสุด	ต่ำสุด	เฉลี่ย	สูงสุด	ต่ำสุด	ม.ค.	(17 ก.พ.55)	
7 ^{2/}	กลุ่มสินค้าผลิตเพื่อบริโภคภายในประเทศ																	
ข้าวโพดเลี้ยงสัตว์ (ความชื้นไม่เกิน 14.5%) (บาท/กก.)	6.81	7.28	5.99	7.85	9.85	6.13	6.13	6.83	5.09	7.97	8.74	6.93	8.14	8.87	7.22	8.61	8.67	
		ต.ค.	ส.ค.		ก.ค.	ธ.ค.		ธ.ค.	ก.ย.		ก.ค.	ม.ค.		เม.ย.	ส.ค.			
8	กาแฟ (บาท/กก.)	46.29	47.11	44.78	62.65	68.61	57.79	62.30	70.45	45.00	54.73	61.12	50.00	67.00	76.87	59.00	70.63	-
			ม.ค.	ธ.ค.		ก.พ.	ธ.ค.		ก.พ.	ต.ค.		ก.พ.	พ.ย.		ก.พ.	พ.ย.		
9	ปาล์มทะลาย คุณภาพเปอร์เซ็นต์น้ำมัน 1 (บาท/กก.)	4.24	5.54	3.27	4.56	6.05	2.88	3.99	4.70	3.14	4.83	7.40	3.63	6.02	9.27	4.38	5.47	6.00-6.20
			ธ.ค.	ม.ค.		ม.ค.	พ.ย.		พ.ค.	มี.ค.		ธ.ค.	เม.ย.		ม.ค.	ต.ค.		
10	มะพร้าว ผลใหญ่แห้งทั้งเปลือก (บาท/ผล)	4.22	5.50	3.25	5.96	6.99	4.45	5.81	6.73	5.07	6.49	11.90	5.22	13.28	14.73	12.07	26.30	23.00-24.00
			ม.ค.	ส.ค.		ธ.ค.	ม.ค.		ม.ค.	ก.ย.		ธ.ค.	ม.ค.		มี.ค.	ก.ย.		
11 ^{3/}	หอมหัวใหญ่ เบอร์ 1 (บาท/กก.)	7.33	14.87	5.13	-	-	-	-	-	-	-	-	-	-	-	-	7.21	5.00
			ม.ค.	มี.ค.														
12	หอมแดง แห้งใหญ่คละ (บาท/กก.)	10.04	17.95	4.95	-	-	-	-	-	-	-	-	-	-	-	-	11.65	10.00-11.00
			ม.ค.	เม.ย.														
13	กระเทียม แห้งใหญ่คละ (บาท/กก.)	34.60	53.99	29.77	-	-	-	-	-	-	-	-	-	-	-	-	19.20	-
			ม.ค.	ก.พ.														
14	สุกักร ขายส่ง ตลาดกทม. (บาท/กก.)	39.97	46.17	30.98	54.38	58.79	48.05	57.29	62.06	53.17	58.34	61.50	52.25	65.28	79.86	53.25	55.05	49.00-50.00
			ส.ค.	ม.ค.		มี.ค.	ม.ค.		เม.ย.	ต.ค.		มี.ค.-มิ.ย.	ธ.ค.		ส.ค.	ม.ค.		
15	ไข่ไก่สด คละ (บาท/ฟอง)	1.92	2.17	1.74	2.23	2.48	1.76	2.27	2.60	1.84	2.55	2.79	2.08	2.89	3.19	2.52	2.33	2.70-2.80
			ก.ย.	มี.ค.-เม.ย.ค.		มี.ค.	ม.ค.		ส.ค.	ม.ค.		ก.ค.	ม.ค.		พ.ย.	ธ.ค.		
16	เกลือทะเล (บาท/ตัน)	923	1,111	539	1,804	2,533	961	1,575	2,114	1,003	977	1,303	807	1,650	2,144	822.00	2,222	-
			ต.ค.	เม.ย.		ธ.ค.	ก.พ.		มิ.ย.	ก.พ.		ก.พ.	มิ.ย.		ธ.ค.	ก.พ.		

	สินค้า	ราคาเฉลี่ย																
		ปี 2550			ปี 2551			ปี 2552			ปี 2553			ปี 2554			ปี 2555	
		เฉลี่ย	สูงสุด	ต่ำสุด	เฉลี่ย	สูงสุด	ต่ำสุด	เฉลี่ย	สูงสุด	ต่ำสุด	เฉลี่ย	สูงสุด	ต่ำสุด	เฉลี่ย	สูงสุด	ต่ำสุด	ม.ค.	(17 ก.พ.55)
17	กลุ่มสินค้าที่ต้องนำเข้า ถั่วเหลือง ชนิดคละ (บาท/กก.)	11.56	15.28	9.75	17.51	20.25	15.83	14.37	15.22	12.68	14.42	15.00	13.65	14.85	15.96	13.76	14.85	16.20-16.50
			ธ.ค.	มี.ย.		ก.ค.	ธ.ค.		ธ.ค.	ต.ค.		ม.ค.	มี.ค.		พ.ย.	พ.ค.		
18	กากถั่วเหลือง ผลิตจากเมล็ดในประเทศ ขายส่ง กทม. (บาท/กก.)	12.79	17.10	10.92	17.58	20.18	13.00	16.98	18.00	14.39	16.30	17.55	15.05	14.33	15.40	13.43	13.53	15.35-15.50
			ธ.ค.	ม.ค.		ก.ค.	ธ.ค.		มี.ย.	ม.ค.		ก.พ.-พ.ค.	ส.ค.-ก.ย.		ม.ค.-พ.ค.	ก.ค.-ธ.ค.		
19	ปลาป่น โปรตีน 60 % ขึ้นไป กลิ่นเบอร์ 1 ตลาด กทม. (บาท/กก.)	25.80	28.14	23.21	30.74	35.95	26.08	31.72	36.09	25.80	30.69	34.81	25.35	30.73	37.93	25.10	27.68	29.60
			ธ.ค.	ม.ค.		ส.ค.	ธ.ค.		ส.ค.	มี.ค.		มี.ค.	พ.ย.		มี.ค.	ม.ค.		

หมายเหตุ

1/ ปีการผลิต เริ่มตั้งแต่ ต.ค. - ก.ย.

2/ ปีการผลิต เริ่มตั้งแต่ ก.ค. - มี.ย.

3/ ปีการผลิต เริ่มตั้งแต่ พ.ย. - เม.ย.

* ตลาดปิดทำการในช่วงเทศกาลตรุษจีน

ราคารับจํานำสินค้าเกษตร ปี ๒๕๕๔/๕๕

ลำดับที่	สินค้า	ราคารับจํานำ																						
๑.	ข้าวนาปี	<p>กำหนดราคารับจํานำข้าวเปลือกนาปี ปีการผลิต ๒๕๕๔/๕๕ ดังนี้</p> <table border="1"> <thead> <tr> <th data-bbox="478 427 1141 472">ชนิดข้าว</th> <th data-bbox="1141 427 1449 472">บาท/ตัน</th> </tr> </thead> <tbody> <tr> <td data-bbox="478 472 1141 539">ข้าวเปลือกหอมมะลิ (๔๒ กรัม)</td> <td data-bbox="1141 472 1449 539">๒๐,๐๐๐</td> </tr> <tr> <td data-bbox="478 539 1141 607">ข้าวเปลือกหอมจังหวัด (๕๐ กรัม)</td> <td data-bbox="1141 539 1449 607">๑๘,๐๐๐</td> </tr> <tr> <td data-bbox="478 607 1141 674">ข้าวเปลือกปทุมธานี (๔๒ กรัม)</td> <td data-bbox="1141 607 1449 674">๑๖,๐๐๐</td> </tr> <tr> <td data-bbox="478 674 1141 741">ข้าวเปลือกเหนียว ๑๐% เมล็ดยาว</td> <td data-bbox="1141 674 1449 741">๑๖,๐๐๐</td> </tr> <tr> <td data-bbox="478 741 1141 808">ข้าวเปลือกเหนียว ๑๐% เมล็ดสั้น</td> <td data-bbox="1141 741 1449 808">๑๕,๐๐๐</td> </tr> <tr> <td data-bbox="478 808 1141 875">ข้าวเปลือกเจ้า ๑๐๐%</td> <td data-bbox="1141 808 1449 875">๑๕,๐๐๐</td> </tr> <tr> <td data-bbox="478 875 1141 943">ข้าวเปลือกเจ้า ๕%</td> <td data-bbox="1141 875 1449 943">๑๔,๘๐๐</td> </tr> <tr> <td data-bbox="478 943 1141 1010">ข้าวเปลือกเจ้า ๑๐%</td> <td data-bbox="1141 943 1449 1010">๑๔,๖๐๐</td> </tr> <tr> <td data-bbox="478 1010 1141 1077">ข้าวเปลือกเจ้า ๑๕%</td> <td data-bbox="1141 1010 1449 1077">๑๔,๒๐๐</td> </tr> <tr> <td data-bbox="478 1077 1141 1144">ข้าวเปลือกเจ้า ๒๕%</td> <td data-bbox="1141 1077 1449 1144">๑๓,๘๐๐</td> </tr> </tbody> </table> <p>ทั้งนี้ ราคารับจํานำข้างต้นให้ปรับเพิ่ม - ลดตามจำนวนกรัมในอัตรากกรัมละ ๒๐๐ บาท</p>	ชนิดข้าว	บาท/ตัน	ข้าวเปลือกหอมมะลิ (๔๒ กรัม)	๒๐,๐๐๐	ข้าวเปลือกหอมจังหวัด (๕๐ กรัม)	๑๘,๐๐๐	ข้าวเปลือกปทุมธานี (๔๒ กรัม)	๑๖,๐๐๐	ข้าวเปลือกเหนียว ๑๐% เมล็ดยาว	๑๖,๐๐๐	ข้าวเปลือกเหนียว ๑๐% เมล็ดสั้น	๑๕,๐๐๐	ข้าวเปลือกเจ้า ๑๐๐%	๑๕,๐๐๐	ข้าวเปลือกเจ้า ๕%	๑๔,๘๐๐	ข้าวเปลือกเจ้า ๑๐%	๑๔,๖๐๐	ข้าวเปลือกเจ้า ๑๕%	๑๔,๒๐๐	ข้าวเปลือกเจ้า ๒๕%	๑๓,๘๐๐
ชนิดข้าว	บาท/ตัน																							
ข้าวเปลือกหอมมะลิ (๔๒ กรัม)	๒๐,๐๐๐																							
ข้าวเปลือกหอมจังหวัด (๕๐ กรัม)	๑๘,๐๐๐																							
ข้าวเปลือกปทุมธานี (๔๒ กรัม)	๑๖,๐๐๐																							
ข้าวเปลือกเหนียว ๑๐% เมล็ดยาว	๑๖,๐๐๐																							
ข้าวเปลือกเหนียว ๑๐% เมล็ดสั้น	๑๕,๐๐๐																							
ข้าวเปลือกเจ้า ๑๐๐%	๑๕,๐๐๐																							
ข้าวเปลือกเจ้า ๕%	๑๔,๘๐๐																							
ข้าวเปลือกเจ้า ๑๐%	๑๔,๖๐๐																							
ข้าวเปลือกเจ้า ๑๕%	๑๔,๒๐๐																							
ข้าวเปลือกเจ้า ๒๕%	๑๓,๘๐๐																							
๒.	มันสำปะหลัง	<p>กำหนดราคารับจํานำมันสำปะหลัง ปี ๒๕๕๔/๕๕ ดังนี้</p> <p>ราคารับจํานำหัวมันสด เชื้อแป้ง ๒๕% กก.ละ ๒.๗๕ บาท ในเดือนกุมภาพันธ์ ๒๕๕๕ ปรับเพิ่มเดือนละ ๐.๐๕ บาท/กก. จนถึงเดือนพฤษภาคม ๒๕๕๕ ที่ กก.ละ ๒.๘๐ บาท</p> <table border="1"> <tbody> <tr> <td data-bbox="478 1525 957 1570">๑) กุมภาพันธ์ ๒๕๕๕</td> <td data-bbox="957 1525 1449 1570">กก.ละ ๒.๗๕ บาท</td> </tr> <tr> <td data-bbox="478 1570 957 1615">๒) มีนาคม ๒๕๕๕</td> <td data-bbox="957 1570 1449 1615">กก.ละ ๒.๘๐ บาท</td> </tr> <tr> <td data-bbox="478 1615 957 1659">๓) เมษายน ๒๕๕๕</td> <td data-bbox="957 1615 1449 1659">กก.ละ ๒.๘๕ บาท</td> </tr> <tr> <td data-bbox="478 1659 957 1704">๔) พฤษภาคม ๒๕๕๕</td> <td data-bbox="957 1659 1449 1704">กก.ละ ๒.๙๐ บาท</td> </tr> </tbody> </table> <p>หมายเหตุ : ราคารับจํานำใบประทวนข้างต้นให้ปรับเพิ่ม-ลด ตามเปอร์เซ็นต์แป้งในอัตราก กก.ละ ๐.๐๒ บาท</p>	๑) กุมภาพันธ์ ๒๕๕๕	กก.ละ ๒.๗๕ บาท	๒) มีนาคม ๒๕๕๕	กก.ละ ๒.๘๐ บาท	๓) เมษายน ๒๕๕๕	กก.ละ ๒.๘๕ บาท	๔) พฤษภาคม ๒๕๕๕	กก.ละ ๒.๙๐ บาท														
๑) กุมภาพันธ์ ๒๕๕๕	กก.ละ ๒.๗๕ บาท																							
๒) มีนาคม ๒๕๕๕	กก.ละ ๒.๘๐ บาท																							
๓) เมษายน ๒๕๕๕	กก.ละ ๒.๘๕ บาท																							
๔) พฤษภาคม ๒๕๕๕	กก.ละ ๒.๙๐ บาท																							

ข้าว

๑. การผลิตและความต้องการใช้

	๒๕๕๐/๕๑	๒๕๕๑/๕๒	๒๕๕๒/๕๓	๒๕๕๓/๕๔	๒๕๕๔/๕๕ (พยากรณ์*)
ผลผลิตข้าว(ล้านตันข้าวเปลือก)					
โลก	๖๕๔.๙๕๕	๖๗๘.๐๒๗	๖๖๗.๔๕๐	๖๘๑.๘๑๗	๖๙๘.๒๓๖*
ไทย	๓๒.๐๙๙	๓๑.๖๕๐	๓๒.๑๑๖	๓๔.๔๘๕	๓๑.๔๗๔
- นาปี	๒๓.๓๐๘	๒๓.๒๓๕	๒๓.๒๕๓	๒๔.๓๔๓	๒๐.๓๖๔
- นาปรัง	๘.๗๙๑	๘.๔๑๕	๘.๘๖๓	๑๐.๑๔๑	๑๑.๑๑๐
ความต้องการ	๑๖.๒๕๘	๑๗.๐๙๑	๑๘.๓๖๔	๑๘.๓๐๓	๑๙.๐๐๐
ส่งออก (มค.-ธค.) (ล้านตันข้าวสาร)	๑๐.๐๑๑	๘.๕๙๓	๙.๐๔๗	๑๐.๖๖๖	๗.๐-๙.๕* (เป้าหมาย)
มูลค่าส่งออก (ล้านบาท)	๒๐๐,๘๙๒	๑๗๑,๗๑๙	๑๖๘,๖๓๔	๑๙๒,๙๕๖	-
ปริมาณคงเหลือ	-	-	-	-	-
* ข้อมูลพยากรณ์ของกระทรวงเกษตรสหรัฐฯ (USDA)					
ราคา (บาท/ตัน) (พย.- ตค.)					(พย.-มค.)
- ข้าวเปลือกเจ้าหอมมะลิ	๑๔,๒๒๘	๑๔,๑๖๔	๑๔,๑๐๖	๑๓,๗๐๒	๑๕,๓๖๐
- ข้าวเปลือกเจ้านาปี ๕%	๗,๐๓๙	๙,๕๒๑	๙,๗๐๑	๘,๖๒๙	๑๐,๑๕๘
- ข้าวเปลือกเจ้าเหนียว	๙,๑๑๙	๗,๕๗๑	๑๓,๒๙๙	๑๕,๔๘๗	๑๓,๔๗๔
- ข้าวเปลือกเจ้านาปรัง (มค.-ธค.)	๑๒,๑๖๕	๙,๖๖๕	๘,๑๒๗	๘,๘๒๕	-
ต้นทุนการผลิต (บาท/ตัน)					
ข้าวเปลือกหอมมะลิ	๗,๘๒๖	๑๐,๗๓๕	๑๐,๒๒๔	๑๐,๗๙๑	๑๑,๖๒๓
ข้าวเปลือกเจ้านาปี	๔,๕๓๒	๗,๐๔๑	๖,๗๗๘	๗,๖๐๘	๘,๔๖๙
ข้าวเปลือกเหนียว	๖,๖๘๐	๘,๑๒๒	๘,๘๙๖	๙,๒๐๖	๑๐,๒๑๒
ข้าวเปลือกนาปรัง	๖,๖๙๖	๖,๖๔๐	๘,๐๔๕	๗,๕๕๐	๘,๒๖๑

๒. สถานการณ์การผลิต กระทรวงเกษตรและสหกรณ์พยากรณ์การผลิตข้าวนาปรัง ปี ๒๕๕๕ ดังนี้
พื้นที่เพาะปลูก ผลผลิตข้าวนาปรัง ปี ๒๕๕๕

ภาค	พื้นที่เพาะปลูก (ล้านไร่)			ผลผลิต (ล้านตัน)		
	๒๕๕๔	๒๕๕๕	Δ %	๒๕๕๔	๒๕๕๕	Δ %
รวมทั้งประเทศ	๑๖.๑๐๒	๑๖.๖๙๒	๓.๖๖	๑๐.๑๔๑	๑๑.๑๑๐	๙.๕๖
เหนือ	๖.๑๙๑	๖.๓๔๒	๒.๔๔	๓.๘๓๒	๔.๒๘๐	๑๑.๖๙
อีสาน	๓.๐๓๓	๓.๑๒๔	๓.๐๒	๑.๖๔๐	๑.๗๑๙	๔.๘๒
กลาง	๖.๕๐๗	๖.๘๒๙	๔.๙๔	๔.๔๘๖	๔.๙๐๗	๙.๓๗
ใต้	๐.๓๗๑	๐.๓๙๗	๖.๙๕	๐.๑๘๓	๐.๒๐๔	๑๑.๗๘

ที่มา : สำนักงานเศรษฐกิจการเกษตร ณ เดือนธันวาคม ๒๕๕๔

กระทรวงเกษตรและสหกรณ์ พยากรณ์ข้าวเปลือกนาปรัง ปี ๒๕๕๕ มีพื้นที่เพาะปลูกประมาณ ๑๖.๖๙๒ ล้านไร่ เพิ่มขึ้นจากปีก่อนที่มีประมาณ ๑๖.๑๐๒ ล้านไร่ หรือเพิ่มขึ้นร้อยละ ๓.๖๖ และมีผลผลิตปริมาณ ๑๑.๑๑๐ ล้านตันข้าวเปลือก โดยเพิ่มขึ้นจากปี ๒๕๕๔ ที่มีปริมาณ ๑๐.๑๔๑ ล้านตันข้าวเปลือก หรือเพิ่มขึ้นร้อยละ ๙.๕๖ ผลผลิตเฉลี่ย ๖๖๖ กก./ไร่ เพิ่มขึ้นจากปีก่อนที่มีผลผลิตเฉลี่ย ๖๓๐ กก./ไร่ หรือร้อยละ ๕.๗๑ เนื่องจากปริมาณน้ำมีเพียงพอต่อการเพาะปลูกและการเจริญเติบโตทำให้ผลผลิตต่อไร่เพิ่มสูงขึ้น ขณะที่บางพื้นที่มีการปลูกทดแทนข้าวนาปีที่ได้รับความเสียหายจากน้ำท่วม การเก็บเกี่ยวเริ่มตั้งแต่เดือนกุมภาพันธ์ ๒๕๕๕ มีผลผลิตประมาณ ๐.๑๒๘ ล้านตันข้าวเปลือก หรือร้อยละ ๑.๑๕ และจะออกสู่ตลาดมากในช่วงเดือนมีนาคม - พฤษภาคม ๒๕๕๕ มีผลผลิตประมาณ ๗.๔๓๘ ล้านตันข้าวเปลือก หรือร้อยละ ๖๖.๙๕ ของปริมาณผลผลิตข้าวนาปรัง

๓. ภาวะและราคาข้าว

ในช่วงเดือนมกราคม ๒๕๕๕ ราคามีความเคลื่อนไหวตามภาวะตลาด ดังนี้ ข้าวเปลือกหอมมะลิ (ชนิด สีได้ต้นข้าว ๓๖ กรัม) ราคาข้าวลดลงจากตันละ ๑๕, ๓๘๒ บาท เป็นตันละ ๑๕,๒๙๗ บาท และข้าวเปลือกเหนียว ๑๐% เมล็ดยาว ราคาสูงขึ้นจากตันละ ๑๓, ๕๐๒ บาท เป็นตันละ ๑๓,๘๑๗ บาท ข้าวเปลือกเจ้า ๕% ราคาลดลงจากตันละ ๑๐,๒๓๗ บาท เป็นตันละ ๙,๙๐๕ บาท ตลาดมีความต้องการซื้อชะลอตัวเนื่องจากภาครัฐกำหนดราคารับจำนำข้าวเปลือกไว้สูงมีผลให้ต้นทุนสูงขึ้นไม่สามารถแข่งราคากับตลาดโลกที่ราคามีแนวโน้มลดลง ส่งผลให้ราคาข้าวเปลือกปรับตัวลดลง

๔. การส่งออก

หน่วย ปริมาณ: ล้านตัน

มูลค่า : ล้านบาท

	ปี ๒๕๕๑	ปี ๒๕๕๒	ปี ๒๕๕๓	ปี ๒๕๕๔	ปี ๒๕๕๕*
ปริมาณการส่งออก (มค.- ธค.)	๑๐.๐๑๑	๘.๕๙๓	๙.๐๔๗	๑๐.๖๖๖	๗.๐-๙.๕*
ณ ๑ - ๓๑ มค.	-	-	-	๐.๙๒๒	๐.๓๘๘
มูลค่าส่งออก (มค.- ธค.)	๒๐๐,๘๙๒	๑๗๑,๗๑๙	๑๖๘,๖๓๔	๑๙๒,๙๕๖	-
ณ ๑ - ๓๑ มค.	-	-	-	๑๖,๕๒๓	๗,๙๘๐

ปี ๒๕๕๕ กระทรวงพาณิชย์กำหนดเป้าหมายการส่งออกข้าวปริมาณ ๙.๕ ล้านตันข้าวสาร ขณะที่สมาคมผู้ส่งออกข้าวไทย คาดว่าจะส่งออกได้ประมาณ ๗.๐ ล้านตันข้าวสาร ซึ่งรายงานการส่งออกเบื้องต้นตั้งแต่วันที่ ๑-๓๑ มค.๕๕ มีปริมาณ ๐.๙๒๒ ล้านตันข้าวสาร คิดเป็นร้อยละ ๙.๗ ของเป้าหมายส่งออก และมูลค่าส่งออก ๗,๙๘๐ ล้านบาท

๕. สภาพปัญหาและสาเหตุ

๕.๑ ผลผลิตส่วนใหญ่ออกสู่ตลาดพร้อมกันมากและกระจุกตัวในช่วงต้นฤดู จากการที่ตลาดโลกมีความต้องการข้าวและธัญพืชเพิ่มขึ้น ประเทศผู้ผลิตสำคัญประสบภัยธรรมชาติ จะส่งผลให้ราคาปรับตัวสูงขึ้น

๕.๒ การค้าข้าวในตลาดโลกราคามีแนวโน้มลดลง เนื่องจากทั้งผู้ส่งออกและผู้นำเข้าสำคัญ เช่น จีน พม่า บังคลาเทศ มีผลผลิตเพิ่มขึ้น ส่วนอินเดียหันมาส่งออกข้าวเพิ่มขึ้นหลังจากที่ยกเลิกการส่งออกข้าวขาวที่มีไขบาสมาติมา ๓ ปี ข้าวอินเดียมีราคาถูกกว่าขณะที่ไทยประสบอุทกภัยผลผลิตจะลดลง

๕.๓ ราคาข้าวส่งออกของไทยมีแนวโน้มสูงขึ้น เนื่องจากราคาปรับจำนำกำหนดไว้สูงโดยมีวัตถุประสงค์เพื่อช่วยเหลือเกษตรกรให้มีรายได้สูงขึ้น แต่ส่งผลต่อราคาส่งออกข้าวสูงขึ้นด้วย จึงไม่สามารถแข่งขันกับเวียดนามและอินเดียได้ซึ่งมีราคาส่งออกต่ำกว่า

๖. โครงการรับจำนำข้าวเปลือกนาปี ปีการผลิต ๒๕๕๔/๕๕

กช. อนุมัติกรอบชนิด ราคา ปริมาณ ระยะเวลา วิธีการ หลักเกณฑ์ เงื่อนไข และงบประมาณการ

ดำเนินโครงการรับจำนำข้าวเปลือกนาปี ปีการผลิต ๒๕๕๔/๕๕ และนำเสนอคณะรัฐมนตรีเพื่อทราบกรอบ วิธีการหลักเกณฑ์ และเงื่อนไขโครงการรับจำนำข้าวเปลือกนาปี ปีการผลิต ๒๕๕๔/๕๕ และพิจารณาอนุมัติงบประมาณดำเนินการโครงการต่อไป ดังนี้

๖.๑ ชนิดและราคาข้าวเปลือกนาปี ปีการผลิต ๒๕๕๔/๕๕ ให้กำหนดชนิดและราคาข้าวเปลือกนาปี ปีการผลิต ๒๕๕๔/๕๕ ณ ความชื้นไม่เกิน ๑๕% ดังนี้

(๑) ข้าวเปลือกหอมมะลิ (๔๒ กรัม)	ตันละ	๒๐,๐๐๐	บาท
(๒) ข้าวเปลือกหอมจังหวัด (๔๐ กรัม) (ข้าวหอมมะลินอกพื้นที่ ๒๓ จังหวัด)	ตันละ	๑๘,๐๐๐	บาท
(๓) ข้าวเปลือกปทุมธานี (๔๒ กรัม)	ตันละ	๑๖,๐๐๐	บาท
(๔) ข้าวเปลือกเหนียว ๑๐% เมล็ดยาว	ตันละ	๑๖,๐๐๐	บาท
ข้าวเปลือกเหนียว ๑๐% เมล็ดสั้น	ตันละ	๑๕,๐๐๐	บาท
(๕) ข้าวเปลือกเจ้า ๑๐๐%	ตันละ	๑๕,๐๐๐	บาท
ข้าวเปลือกเจ้า ๕%	ตันละ	๑๔,๘๐๐	บาท
ข้าวเปลือกเจ้า ๑๐%	ตันละ	๑๔,๖๐๐	บาท
ข้าวเปลือกเจ้า ๑๕%	ตันละ	๑๔,๒๐๐	บาท
ข้าวเปลือกเจ้า ๒๕%	ตันละ	๑๓,๘๐๐	บาท

ทั้งนี้ ราคารับจำนำข้างต้นให้ปรับเพิ่ม-ลดตามจำนวนกรัม ในอัตรากรัมละ ๒๐๐ บาท

๖.๒ เป้าหมายการรับจำนำ ไม่จำกัดปริมาณข้าวเปลือกที่รับจำนำทั้งโครงการ ส่วนปริมาณข้าวเปลือกที่เกษตรกรแต่ละรายจะจำนำได้ไม่จำกัดจำนวนเช่นกัน โดยต้องเป็นข้าวเปลือกที่เกษตรกรเพาะปลูกเองในปีการผลิต ๒๕๕๔/๕๕ และต้องมีหนังสือรับรองเกษตรกรของกรมส่งเสริมการเกษตร ซึ่งผ่านการทำประชาคมและเกษตรกรลงชื่อรับรองตัวเอง พร้อมทั้งเจ้าหน้าที่กรมส่งเสริมการเกษตร และปลัดองค์การปกครองส่วนท้องถิ่นหรือผู้ที่ได้รับมอบหมายลงชื่อรับรองด้วย

๖.๓ ระยะเวลาดำเนินการรับจำนำ ๗ ตุลาคม ๒๕๕๔ - ๒๘ กุมภาพันธ์ ๒๕๕๕ (ภาคใต้ ๑ กุมภาพันธ์ - ๓๑ กรกฎาคม ๒๕๕๕) ระยะเวลาไถ่ถอน ๔ เดือน นับถัดจากเดือนที่รับจำนำ ระยะเวลาโครงการ ๗ ตุลาคม ๒๕๕๔ - ๓๐ กันยายน ๒๕๕๕

๗. ผลการดำเนินการรับจำนำข้าวเปลือกนาปี ปีการผลิต ๒๕๕๔/๕๕

โครงการรับจำนำข้าวเปลือกนาปี ปี ๒๕๕๔/๕๕ ตั้งแต่วันที่ ๗ ต.ค. - ๓๑ ม.ค.๕๔ มีเกษตรกรขึ้นทะเบียนออกใบรับรอง จำนวน ๓,๓๘๐,๔๖๓ ราย มีโรงสีเข้าร่วมโครงการ ๗๕๗ ราย เปิดจุดรับจำนำได้ จำนวน ๖๓๓ แห่ง (แยกเป็น อคส. ๔๓๗ แห่ง และอ.ต.ก. ๑๙๖ แห่ง) และเปิดรับนอกพื้นที่ ๒๒๗ จุด (อคส. ๑๖๕ จุด และอ.ต.ก. ๖๒ จุด) ผลการรับจำนำข้าวเปลือกรวมทั้งสิ้น จำนวน ๕,๙๒๒,๘๐๗ ตัน แยกเป็นข้าวเปลือกเจ้า ๒,๖๓๖,๗๘๖ ตัน ข้าวหอมมะลิ ๒,๖๓๐,๖๘๘ ตัน ข้าวหอมจังหวัด ๓๒๔,๖๔๓ ตัน ข้าวปทุมธานี ๑๕,๑๗๕ ตัน และข้าวเหนียว ๓๑๕,๕๐๕ ตัน มีจำนวนใบประทวน ๑,๐๗๔,๘๘๒ ใบ จำนำยืมวาง ๒๐,๙๖๓ ราย และ อ.ก.ส. จ่ายเงินให้เกษตรกรแล้ว (ณ วันที่ ๓๐ ม.ค.๕๕) จำนวน ๙๔๕,๙๙๑ สัญญา เป็นเงิน ๙๕,๐๐๘.๕๗๐ ล้านบาท

สำนักส่งเสริมการค้าสินค้าเกษตร

กรมการค้าภายใน

กุมภาพันธ์ ๒๕๕๕

๒.Price Feb๒๐๐๖/v/D-๖๔

สรุปปริมาณการส่งออกปีต่างประเศทรายเดือน

หน่วย: ปริมาณ/เมตริกตัน

มูลค่า/ล้านบาท

เดือน	2541	2542	2543	2544	2545	2546	2547	2548	2549	2550	2551	2552	2553	2554	2555
มค.	684,258	561,509	453,860	542,617	683,545	580,091	550,232	764,497	579,501	622,942	1,022,849	637,657	714,545	922,322	387,748
กพ.	564,678	435,160	531,032	468,532	531,389	544,549	704,296	588,663	585,601	591,362	1,049,697	674,909	694,823	972,565	
มีค.	591,276	466,123	495,392	376,301	571,122	482,455	821,005	591,762	626,015	743,386	1,136,239	724,700	727,023	1,126,477	
ไตรมาสแรก	1,840,212	1,462,792	1,480,284	1,387,450	1,786,056	1,607,095	2,075,533	1,944,922	1,791,117	1,957,690	3,208,785	2,037,266	2,136,391	3,021,364	387,748
เมย.	547,554	379,246	403,915	547,252	483,273	556,881	800,361	588,838	599,232	703,758	816,424	718,453	581,043	949,015	
พค.	427,058	473,077	557,074	634,543	646,631	586,875	831,376	597,570	665,334	683,554	1,006,026	807,154	691,965	1,195,846	
มิย.	495,114	537,306	396,904	611,925	498,500	532,499	946,430	588,818	659,296	729,510	954,388	859,166	617,007	1,172,984	
ไตรมาสที่ 2	1,469,726	1,389,629	1,357,893	1,793,720	1,628,404	1,676,255	2,578,167	1,775,226	1,923,862	2,116,822	2,776,838	2,384,773	1,890,015	3,317,845	
กค.	529,767	615,205	544,933	523,064	533,432	684,057	1,003,889	561,690	553,948	624,703	890,492	649,865	680,932	990,218	
สค.	525,671	632,679	493,681	699,300	574,400	699,916	738,805	628,221	525,788	641,321	790,060	724,961	587,445	870,839	
กย.	416,133	623,196	521,024	722,541	565,366	633,782	879,905	560,741	624,922	836,384	709,319	728,394	839,410	823,516	
ไตรมาสที่ 3	1,471,571	1,871,080	1,559,638	1,944,905	1,673,198	2,017,755	2,622,599	1,750,652	1,704,658	2,102,408	2,389,871	2,103,220	2,107,787	2,684,573	
ตค.	461,287	564,073	697,394	813,038	908,034	716,841	1,089,458	600,084	697,756	1,101,638	604,910	684,351	890,753	606,763	
พย.	526,719	658,781	727,417	805,751	682,724	727,684	964,682	592,664	663,253	1,168,506	437,476	654,837	954,300	505,995	
ธค.	639,340	767,664	776,768	800,503	567,222	851,784	809,786	640,798	640,010	1,110,318	593,154	728,383	1,068,140	529,580	
ไตรมาสที่ 4	1,627,346	1,990,518	2,201,579	2,419,292	2,157,980	2,296,309	2,863,926	1,833,546	2,001,019	3,380,462	1,635,540	2,067,571	2,913,193	1,642,338	
ปริมาณรวม	6,408,855	6,714,019	6,599,394	7,545,367	7,245,638	7,597,414	10,140,225	7,304,346	7,420,656	9,557,382	10,011,034	8,592,830	9,047,386	10,666,120	387,748
มูลค่ารวม	85,394	72,324	68,102	69,261	67,193	76,368	110,376	90,874	97,349	123,700	200,892	171,719	168,634	192,956	7,980

ที่มา : สภาหอการค้าแห่งประเทศไทย (ตั้งแต่ปี 2541 - ปัจจุบันเป็นข้อมูลจากกรมการค้าต่างประเทศ)

Exp001-1-ราคาเข้าTop Hit vvvD64

กรมการค้าภายใน

Update 1 ก.พ.55

ราคาข้าวเปลือกหอมมะลิ ที่โรงสีรับซื้อในส่วนภูมิภาค

FILE : PX004

หน่วย : บาท/ตัน

ปี	มค.	กพ.	มีค.	เมย.	พค.	มิย.	กค.	สค.	กย.	ตค.	พย.	ธค.	เฉลี่ย
2543	6,743	6,781	6,885	6,977	7,311	7,477	8,005	8,135	8,177	8,146	7,289	6,413	7,362
2544	6,583	6,389	6,085	6,140	5,933	5,750	5,711	5,170	4,929	5,151	4,867	4,822	5,628
2545	5,216	5,410	5,472	5,550	5,625	6,248	6,735	6,785	6,874	6,758	6,340	6,375	6,116
2546	6,425	6,778	7,560	7,850	7,990	8,340	8,465	8,818	9,315	8,950	7,980	8,665	8,095
2547	9,376	9,175	9,270	9,567	9,249	8,743	7,957	7,718	7,407	7,178	7,738	7,695	8,423
2548	7,885	7,959	8,001	7,999	7,909	7,689	7,696	8,000	8,014	7,863	7,683	7,600	7,858
2549	7,500	7,833	8,151	8,157	8,305	8,315	8,812	8,975	9,023	8,980	8,364	8,291	8,392
2550	8,680	8,788	8,930	8,955	8,913	8,961	9,033	9,025	9,058	9,118	9,348	10,297	9,092
2551	10,500	12,175	13,108	18,497	18,576	15,111	14,758	13,658	13,761	13,649	11,910	12,276	13,998
2552	13,575	14,061	14,246	14,254	13,998	14,067	15,006	15,380	15,649	15,546	13,894	14,862	14,545
2553	14,984	14,643	14,060	13,839	13,475	12,983	13,585	13,933	14,567	14,443	13,928	13,741	14,015
2554	13,502	13,358	12,831	12,913	12,925	13,107	13,885	14,169	14,783	15,287	15,401	15,382	13,962
2555	15,297												15,297

หมายเหตุ : เป็นราคารับซื้อเฉลี่ยหน้าโรงสีจังหวัดสุรินทร์ อุตรดิตถ์ อุบลราชธานี และนครราชสีมา (ชนิดสีได้ตันข้าว 36 กรัม)

ราคาเดือนกรกฎาคม 2553 เป็นราคาเฉลี่ย ณ วันที่ 29 กค.53

ราคาข้าวเปลือกเหนียว (เมล็ดยาว) ที่โรงสีรับซื้อในส่วนภูมิภาค

หน่วย : บาท/ตัน

ปี	มค.	กพ.	มีค.	เมย.	พค.	มิย.	กค.	สค.	กย.	ตค.	พย.	ธค.	เฉลี่ย
2543	4,667	4,549	4,528	4,706	4,831	4,828	5,068	5,203	5,208	5,295	5,111	4,997	4,916
2544	5,467	5,612	5,550	5,651	5,795	5,948	6,018	5,830	5,750	5,509	4,739	5,006	5,573
2545	5,063	5,124	5,112	5,374	5,657	5,781	5,913	6,155	6,293	6,073	5,568	5,236	5,612
2546	5,397	5,774	5,950	6,000	6,058	6,229	6,576	6,923	7,125	6,248	6,220	6,367	6,239
2547	6,730	6,510	6,514	6,669	6,742	6,600	6,600	6,540	6,209	5,940	6,100	5,945	6,425
2548	6,235	6,300	6,300	6,300	6,300	6,300	6,300	6,500	6,452	6,015	5,700	6,030	6,228
2549	6,774	6,979	7,200	7,331	7,500	7,679	9,100	9,464	10,020	10,262	10,567	10,258	8,595
2550	11,367	11,300	11,329	11,447	11,920	12,667	12,700	12,700	12,700	12,700	9,250	9,041	11,593
2551	8,691	8,860	9,862	12,664	10,279	9,293	8,698	7,903	7,582	6,991	6,120	6,902	8,654
2552	7,691	7,903	7,636	7,547	7,331	7,385	7,919	7,814	8,247	8,361	9,229	11,921	8,249
2553	12,105	12,060	11,773	12,163	13,077	13,398	14,934	15,805	16,295	16,824	15,966	14,164	14,047
2554	14,711	15,073	15,783	15,619	15,790	16,117	16,662	16,049	15,244	14,662	13,104	13,502	15,193
2555	13,817												13,817

หมายเหตุ : เป็นราคารับซื้อเฉลี่ยหน้าโรงสีจังหวัดอุตรดิตถ์ กาฬสินธุ์ ขอนแก่น และเชียงราย

สำนักส่งเสริมการค้าสินค้าเกษตร

31 มกราคม 2554

px(รวม)/Tophit/vv/d64

ราคาข้าวเปลือกเจ้านาปรัง ความชื้น 15% ตลาดก้านทอง / ทำข้าวลาดยาว

FILE : PX 008

หน่วย : บาท/ตัน

ปี	มค.	กพ.	มีค.	เมย.	พค.	มิย.	กค.	สค.	กย.	ตค.	พย.	ธค.	เฉลี่ย
2543	4,825		4,659	4,419	4,561	4,674	4,380	4,450	4,025	4,245	4,322	4,385	4,450
2544	4,498	4,492	4,273	4,185	4,250	4,385	4,450	4,160	4,330	4,345	4,344		4,337
2545			4,576	4,606	4,845	4,956	4,750	4,640	4,650	4,681			4,713
2546			4,580	4,550	4,550	4,731	4,902	4,713	4,707	4,603			4,667
2547		4,850	5,065	5,254	5,250	5,250	5,446	5,998	5,906	6,050			5,452
2548			6,365	6,888	6,900	6,882	6,750	6,688	6,983	6,950			6,801
2549			6,850	6,850	6,850	6,850	6,859	6,935	6,408	6,030			6,704
2550			6,243	6,323	6,174	6,233	6,250	6,250	6,250	6,250			6,247
2551			10,423	13,086	12,952	12,522	12,440	12,258	12,033	11,850			12,196
2552			9,997	10,319	10,061	10,120	10,538	9,790	9,200				10,004
2553			8,850	7,790	7,988	7,950	7,979	8,450	8,473	8,175			8,207
2554				8,150	8,150	8,450	9,095	9,543	10,164	9,900			9,065
2555													#DIV/0!

หมายเหตุ : ตั้งแต่เดือนกุมภาพันธ์ 47 เป็นต้นไป เป็นราคาที่ตลาดกลางทำข้าวลาดยาว

ราคาข้าวเปลือกเจ้านาปรัง ความชื้น 15% ตลาดกลางจังหวัดพิษณุโลก

หน่วย : บาท/ตัน

ปี	มค.	กพ.	มีค.	เมย.	พค.	มิย.	กค.	สค.	กย.	ตค.	พย.	ธค.	เฉลี่ย
2543	4,740	4,889	4,677	4,316	4,173	4,123	4,080	4,221	3,775	4,192	4,177	4,156	4,293
2544	4,198	4,212	4,050	3,916	4,030	4,225	4,310	4,198	4,298	4,250	4,225	4,303	4,185
2545	4,439	4,617	4,571	4,589	4,610	4,635	4,492	4,410	4,425	4,492			4,528
2546			4,490	4,475	4,586	4,689	4,687	4,578	4,648				4,593
2547		4,740	5,048	5,131	5,317	5,373	5,448	5,670	5,775	5,775			5,364
2548			6,346	6,475	6,475	6,475	6,475	6,475	6,543	6,775			6,505
2549			6,663	6,475	6,475	6,475	6,475	6,475	6,335	5,575			6,369
2550			6,023	6,215	6,285	6,150	6,150	6,150	6,130	6,061			6,146
2551			10,533	13,803	13,642	12,321	12,500	11,917	11,773	10,580			12,134
2552			9,750	9,450	9,750	9,750	9,750	9,750	9,532	8,438			9,521
2553			8,735	7,491	7,658	7,900	8,111	8,095	8,186	8,195			8,046
2554			7,800	8,003	7,939	8,150	8,789	9,261	9,750	10,400			8,762
2555													#DIV/0!

ราคาข้าวเปลือกนาปรัง ความชื้น 15 % เฉลี่ย ทำข้าวลาดยาวและจังหวัดพิษณุโลก

หน่วย : บาท/ตัน

ปี	มค.	กพ.	มีค.	เมย.	พค.	มิย.	กค.	สค.	กย.	ตค.	พย.	ธค.	เฉลี่ย
2543	4,787	4,889	4,668	4,368	4,367	4,398	4,230	4,336	3,900	4,218	4,250	4,271	4,390
2544	4,348	4,352	4,162	4,050	4,140	4,305	4,380	4,179	4,314	4,298	4,284	4,303	4,260
2545	4,439	4,617	4,574	4,598	4,728	4,793	4,621	4,525	4,538	4,587			4,602
2546			4,535	4,513	4,568	4,710	4,795	4,646	4,678	4,603			4,631
2547		4,795	5,057	5,193	5,284	5,312	5,447	5,834	5,841	5,913			5,408
2548			6,355	6,682	6,688	6,679	6,613	6,582	6,764	6,863			6,653
2549			6,757	6,663	6,663	6,663	6,667	6,705	6,372	5,803			6,537
2550			6,137	6,268	6,230	6,192	6,200	6,200	6,190	6,156			6,197
2551			10,478	13,445	13,297	12,422	12,470	12,088	11,907	11,215			12,165
2552			9,874	9,885	9,906	9,935	10,144	9,770	9,366	8,438			9,665
2553			8,793	7,641	7,823	7,925	8,045	8,273	8,330	8,185			8,127
2554			7,800	8,007	8,045	8,300	8,942	9,402	9,957	10,150			8,825
2555													#DIV/0!

สำนักส่งเสริมการค้าสินค้าเกษตร

ราคาข้าวเปลือกเจ้านาปี 5% ตลาดกลางก้านันทรัง/ท่าข้าวลาดยาว

FILE : PX003

หน่วย : บาท/ตัน

ปี	มค.	กพ.	มีค.	เมษ.	พค.	มิย.	กค.	สค.	กย.	ตค.	พย.	ธค.	เฉลี่ย	
2543	4,824	4,975											4,550	4,783
2544	4,550	4,550	4,550								4,450		4,553	4,531
2545	4,624	4,761	4,650							4,750	4,750		4,700	4,706
2546	4,732	4,750	4,750								4,383		4,530	4,629
2547	4,727										6,090		6,250	5,689
2548	6,404	6,450									6,858		6,850	6,641
2549	6,850	6,850	6,850								6,168		6,250	6,594
2550	6,330	6,389									6,566		6,750	6,509
2551	6,773	7,838									9,400		9,400	8,353
2552	10,300	10,776								8,323	8,908		10,507	9,763
2553	9,796	9,565									8,769		8,870	9,250
2554	8,385	8,471	8,196								10,295		10,428	9,155
2555	10,060													10,060

ราคาข้าวเปลือกเจ้านาปี 5% ตลาดกลางจังหวัดพิษณุโลก

หน่วย : บาท/ตัน

ปี	มค.	กพ.	มีค.	เมษ.	พค.	มิย.	กค.	สค.	กย.	ตค.	พย.	ธค.	เฉลี่ย	
2543	4,850	4,958	4,799	4,472							4,715		4,132	4,654
2544	4,186	4,267	4,127								4,328		4,289	4,239
2545	4,405	4,650	4,650	4,650						4,706	4,627		4,475	4,595
2546	4,593	4,646	4,650								4,488		4,406	4,557
2547	4,680										5,775		5,885	5,447
2548	5,975	6,122									6,743		6,725	6,391
2549	6,725	6,725	6,725								5,806		6,000	6,396
2550	6,205	6,250									6,509		6,741	6,426
2551	6,836	8,293									9,250		9,490	8,467
2552	9,728	10,224									8,900		9,940	9,698
2553	10,066	9,750									8,830		8,750	9,349
2554	8,750	8,750	8,520								10,366		10,045	9,286
2555	9,750													9,750

ราคาข้าวเปลือกนาปี 5% เฉลี่ยตลาดก้านันทรัง/ท่าข้าวลาดยาวและตลาดกลางจังหวัดพิษณุโลก

หน่วย : บาท/ตัน

ปี	มค.	กพ.	มีค.	เมษ.	พค.	มิย.	กค.	สค.	กย.	ตค.	พย.	ธค.	เฉลี่ย	
2543	4,837	4,967	4,799	4,472							4,715		4,341	4,689
2544	4,368	4,409	4,339								4,389		4,421	4,385
2545	4,514	4,706	4,650	4,650						4,728	4,688		4,588	4,646
2546	4,663	4,698	4,700								4,434		4,468	4,593
2547	4,704										5,932		6,068	5,568
2548	6,190	6,286									6,800		6,788	6,516
2549	6,788	6,788	6,788								5,987		6,125	6,495
2550	6,268	6,320									6,538		6,746	6,468
2551	6,805	8,066									9,325		9,445	8,410
2552	10,014	10,500								8,323	8,904		10,224	9,593
2553	9,931	9,743									8,800		8,810	9,321
2554	8,568	8,611	8,358								10,331		10,237	9,221
2555	9,905													9,905

ราคาขายส่งข้าวสารเจ้า 100 % ชั้น 2 ตลาดกรุงเทพมหานคร

File : PX006

หน่วย : บาท/100 กก.

ปี	มค.	กพ.	มีค.	เมย.	พค.	มิย.	กค.	สค.	กย.	ตค.	พย.	ธค.	เฉลี่ย
2543	858	892	821	770	751	742	716	718	709	766	769	758	773
2544	755	748	729	716	720	740	743	724	729	719	741	752	735
2545	807	825	786	797	833	828	782	767	763	782	776	777	794
2546	824	832	806	807	814	826	806	779	766	741	734	759	791
2547	810	815	904	906	896	896	910	950	930	968	1,005	1,046	920
2548	1,069	1,075	1,087	1,135	1,126	1,123	1,108	1,125	1,131	1,134	1,104	1,112	1,111
2549	1,121	1,143	1,142	1,123	1,136	1,157	1,158	1,138	1,118	1,079	1,042	1,047	1,117
2550	1,074	1,085	1,082	1,052	1,063	1,091	1,073	1,072	1,066	1,078	1,119	1,169	1,085
2551	1,185	1,412	1,738	2,613	2,602	2,192	2,176	2,069	2,209	1,959	1,808	1,791	1,980
2552	1,845	1,966	1,911	1,758	1,767	1,805	1,843	1,713	1,686	1,555	1,707	1,882	1,787
2553	1,807	1,718	1,589	1,446	1,404	1,390	1,332	1,358	1,367	1,352	1,473	1,522	1,480
2554	1,483	1,517	1,378	1,352	1,356	1,471	1,530	1,593	1,717	1,767	1,814	1,712	1,558
2555	1,594												1,594

ราคาขายส่งข้าวสารเจ้า 5% ตลาดกรุงเทพมหานคร

หน่วย : บาท/100 กก.

ปี	มค.	กพ.	มีค.	เมย.	พค.	มิย.	กค.	สค.	กย.	ตค.	พย.	ธค.	เฉลี่ย
2543	824	833	767	724	687	689	684	694	679	745	742	731	733
2544	730	724	700	671	675	694	707	696	710	702	714	726	704
2545	785	800	764	773	803	799	758	745	740	751	751	750	768
2546	794	797	782	783	785	795	774	747	739	721	714	732	764
2547	777	778	873	881	871	876	889	925	906	937	979	1,026	893
2548	1,049	1,055	1,066	1,115	1,106	1,103	1,088	1,105	1,107	1,108	1,079	1,088	1,089
2549	1,095	1,119	1,117	1,090	1,106	1,127	1,128	1,108	1,088	1,050	1,013	1,022	1,089
2550	1,050	1,051	1,038	1,018	1,031	1,061	1,039	1,038	1,027	1,051	1,096	1,135	1,053
2551	1,148	1,365	1,696	2,524	2,417	2,105	2,093	2,018	2,149	1,818	1,711	1,682	1,894
2552	1,705	1,866	1,809	1,656	1,663	1,734	1,748	1,625	1,595	1,495	1,619	1,774	1,691
2553	1,707	1,607	1,448	1,294	1,282	1,275	1,255	1,296	1,317	1,302	1,419	1,466	1,389
2554	1,433	1,471	1,338	1,305	1,306	1,421	1,480	1,543	1,667	1,717	1,765	1,662	1,509
2555	1,544												1,544

ราคาขายส่งปลายข้าวขาว A-1เลิศ (ใหม่) ตลาดกรุงเทพมหานคร

หน่วย : บาท/100 กก.

ปี	มค.	กพ.	มีค.	เมย.	พค.	มิย.	กค.	สค.	กย.	ตค.	พย.	ธค.	เฉลี่ย
2543	531	531	520	504	495	486	519	533	540	533	510	515	518
2544	534	524	497	501	522	545	585	589	612	602	541	541	549
2545	581	588	596	595	591	586	580	579	595	642	631	609	598
2546	595	591	570	560	556	584	578	583	584	581	583	600	580
2547	630	665	767	788	807	817	802	821	787	765	805	810	772
2548	829	841	836	838	830	818	813	825	836	846	812	800	827
2549	780	787	783	791	771	771	764	772	791	778	747	775	776
2550	829	870	861	822	800	821	829	847	880	950	996	1,074	882
2551	1,123	1,326	1,570	2,212	1,916	1,554	1,490	1,226	1,219	985	869	870	1,363
2552	905	977	1,004	1,008	939	954	960	889	887	852	993	1,175	962
2553	1,255	1,217	1,078	961	941	936	984	1,056	1,150	1,156	1,145	1,119	1,083
2554	1,120	1,180	1,131	1,104	1,130	1,168	1,226	1,290	1,389	1,395	1,600	1,603	1,278
2555	1,528												1,528

ราคาขายส่งข้าวสารเจ้า 25% ในตลาดกรุงเทพมหานคร

px006-2

หน่วย : บาท/100 กก.

ปี	มค.	กพ.	มีค.	เมษ.	พค.	มิย.	กค.	สค.	กย.	ตค.	พย.	ธค.	เฉลี่ย
2543	759	765	714	675	645	643	640	651	647	700	691	681	684
2544	683	675	648	626	634	655	675	670	684	676	670	680	665
2545	733	748	721	728	749	746	713	704	702	725	723	717	726
2546	746	762	730	729	732	743	735	707	705	689	681	694	721
2547	734	746	844	853	849	854	866	900	875	874	904	965	855
2548	984	994	1,000	1,030	1,021	1,018	1,004	1,020	1,022	1,024	994	1,003	1,009
2549	1,016	1,034	1,032	1,006	993	993	998	983	981	969	948	971	994
2550	998	998	979	953	958	982	979	981	983	998	1,058	1,102	997
2551	1,147	1,350	1,681	2,454	2,402	2,062	2,027	1,845	1,896	1,587	1,355	1,408	1,768
2552	1,533	1,566	1,535	1,433	1,417	1,477	1,487	1,377	1,357	1,280	1,399	1,658	1,460
2553	1,480	1,405	1,323	1,178	1,171	1,165	1,167	1,216	1,259	1,255	1,325	1,354	1,275
2554	1,330	1,373	1,266	1,235	1,236	1,335	1,392	1,456	1,575	1,609	1,712	1,663	1,432
2555	1,514												1,514

ราคาขายส่งข้าวหนึ่ง 100 % ตลาดกรุงเทพมหานคร

หน่วย : บาท/100 กก.

ปี	มค.	กพ.	มีค.	เมษ.	พค.	มิย.	กค.	สค.	กย.	ตค.	พย.	ธค.	เฉลี่ย
2543	886	907	863	830	810	811	814	799	752	812	762	763	817
2544	777	730	702	712	735	782	872	857	906	886	803	755	793
2545	793	799	769	761	771	766	751	760	766	790	797	757	773
2546	777	780	762	766	762	784	786	766	760	750	734	726	763
2547	753	787	882	916	933	926	924	995	975	985	1,001	1,037	926
2548	1,057	1,065	1,061	1,132	1,114	1,110	1,090	1,111	1,133	1,133	1,089	1,078	1,098
2549	1,081	1,108	1,108	1,095	1,096	1,123	1,143	1,131	1,124	1,095	1,066	1,057	1,102
2550	1,065	1,065	1,078	1,068	1,062	1,091	1,082	1,078	1,078	1,103	1,175	1,225	1,098
2551	1,248	1,523	1,870	2,751	2,799	2,354	2,344	2,162	2,205	1,892	1,759	1,783	2,058
2552	1,855	2,029	1,976	1,805	1,807	1,946	1,949	1,817	1,907	1,745	1,778	1,882	1,875
2553	1,865	1,779	1,573	1,364	1,352	1,375	1,390	1,481	1,510	1,468	1,506	1,488	1,513
2554	1,494	1,527	1,399	1,395	1,383	1,467	1,513	1,630	1,743	1,755	1,755	1,706	1,564
2555	1,557												1,557

สำนักส่งเสริมการค้าสินค้าเกษตร

ราคาขายส่งข้าวเหนียว 10% เมล็ดยาว ตลาดกรุงเทพมหานคร

PX007-2

หน่วย : บาท/100 กก.

ปี	มค.	กพ.	มีค.	เมย.	พค.	มิย.	กค.	สค.	กย.	ตค.	พย.	ธค.	เฉลี่ย
2543	930	867	848	919	966	968	1,026	1,020	1,022	1,025	1,025	1,035	971
2544	1,071	1,030	996	986	985	1,020	1,024	996	985	868	895	891	979
2545	946	929	945	968	1,040	1,047	1,079	1,095	1,138	1,141	1,156	1,145	1,052
2546	1,141	1,163	1,165	1,165	1,165	1,166	1,156	1,371	1,391	1,405	1,239	1,260	1,232
2547	1,305	1,279	1,265	1,265	1,244	1,235	1,235	1,224	1,127	1,098	1,135	1,120	1,211
2548	1,147	1,150	1,150	1,150	1,150	1,150	1,150	1,150	1,150	1,150	1,095	1,090	1,140
2549	1,247	1,264	1,270	1,286	1,340	1,399	1,688	1,741	1,837	1,961	2,044	2,010	1,591
2550	2,023	2,040	2,040	2,040	2,115	2,130	2,130	2,248	2,450	2,325	1,718	1,661	2,077
2551	1,488	1,526	1,655	2,141	1,761	1,594	1,503	1,444	1,405	1,364	1,298	1,325	1,542
2552	1,305	1,387	1,390	1,377	1,370	1,358	1,395	1,367	1,445	1,439	1,757	2,280	1,489
2553	2,205	2,069	1,966	2,119	2,361	2,335	2,813	2,955	2,955	2,955	2,994	2,573	2,525
2554	2,635	2,683	2,820	2,699	2,505	2,598	2,655	2,698	2,641	2,555	2,555	2,425	2,622
2555	2,429												2,429

ราคาขายส่งปลายข้าวเหนียว A-1 ตลาดกรุงเทพมหานคร

หน่วย : บาท/100 กก.

ปี	มค.	กพ.	มีค.	เมย.	พค.	มิย.	กค.	สค.	กย.	ตค.	พย.	ธค.	เฉลี่ย
2543	567	563	520	530	549	556	565	558	547	556	564	609	557
2544	731	870	869	891	926	966	952	843	817	790	680	709	837
2545	756	774	810	807	814	795	812	822	831	844	808	853	811
2546	857	858	845	845	845	817	821	863	904	846	848	865	851
2547	882	867	865	885	885	885	885	886	905	858	833	835	873
2548	844	845	865	915	868	865	865	875	875	875	875	905	873
2549	912	983	1,072	1,143	1,145	1,204	1,311	1,384	1,532	1,662	1,704	1,661	1,309
2550	1,640	1,640	1,629	1,590	1,590	1,590	1,557	1,585	1,399	1,231	1,266	1,250	1,497
2551	1,196	1,346	1,476	1,795	1,505	1,319	1,253	1,202	1,171	1,021	943	982	1,267
2552	985	1,091	1,103	1,085	1,055	1,055	1,063	1,102	1,191	1,235	1,403	1,603	1,164
2553	1,605	1,605	1,610	1,721	1,811	1,892	2,075	2,225	2,390	2,405	2,405	2,235	1,998
2554	2,205	2,205	2,205	2,196	2,096	2,172	2,219	2,231	2,292	2,231	2,255	2,088	2,200
	2,055												2,055

สำนักส่งเสริมการค้าสินค้าเกษตร

ราคาขายส่งข้าวสารหอมมะลิ 100% ชั้น 2 ในตลาดกรุงเทพมหานคร

PX007-3

หน่วย : บาท/100 กก.

ปี	มค.	กพ.	มีค.	เมษ.	พค.	มิย.	กค.	สค.	กย.	ตค.	พย.	ธค.	เฉลี่ย
2543	1,520	1,531	1,543	1,563	1,727	1,840	2,028	2,015	1,983	1,970	1,910	1,887	1,793
2544	1,443	1,345	1,306	1,297	1,227	1,145	1,117	996	952	1,032	1,088	1,031	1,165
2545	1,021	1,053	1,044	1,050	1,105	1,219	1,309	1,311	1,345	1,275	1,278	1,252	1,189
2546	1,359	1,440	1,686	1,811	1,837	1,862	1,855	1,972	2,074	1,888	1,865	1,675	1,777
2547	1,856	1,766	1,760	1,743	1,681	1,606	1,477	1,454	1,379	1,427	1,510	1,510	1,597
2548	1,512	1,540	1,540	1,540	1,523	1,471	1,460	1,502	1,501	1,500	1,468	1,465	1,502
2549	1,465	1,538	1,590	1,590	1,618	1,668	1,809	1,825	1,816	1,804	1,621	1,670	1,668
2550	1,782	1,790	1,790	1,780	1,746	1,747	1,750	1,750	1,750	1,765	1,855	1,955	1,788
2551	2,043	2,227	2,416	3,322	3,214	2,729	2,637	2,419	2,459	2,434	2,471	2,465	2,570
2552	2,505	2,676	2,727	2,705	2,680	2,773	2,952	3,042	3,144	3,197	2,775	3,100	2,856
2553	3,049	2,988	2,931	2,899	2,849	2,741	2,859	2,904	3,040	2,940	2,793	2,698	2,891
2554	2,646	2,580	2,522	2,516	2,590	2,687	2,859	2,894	3,035	3,054	3,146	2,948	2,790
2555	2,916												2,916

ราคาขายส่งปลายข้าวสารหอมมะลิในตลาดกรุงเทพมหานคร

หน่วย : บาท/100 กก.

ปี	มค.	กพ.	มีค.	เมษ.	พค.	มิย.	กค.	สค.	กย.	ตค.	พย.	ธค.	เฉลี่ย
2543	601	603	605	611	585	569	591	610	598	622	579	569	595
2544	572	582	624	651	692	757	781	810	802	805	712	685	706
2545	722	704	682	680	671	672	680	697	713	712	697	670	692
2546	636	650	628	605	614	639	642	673	705	704	678	728	659
2547	828	953	1,001	1,037	1,067	995	950	963	850	833	894	887	938
2548	913	909	881	875	868	846	850	907	899	898	869	823	878
2549	800	833	839	828	813	848	869	870	886	866	834	856	845
2550	895	930	925	958	955	993	996	1,008	1,027	1,034	1,116	1,201	1,003
2551	1,263	1,442	1,635	2,298	2,055	1,688	1,700	1,593	1,767	1,795	1,388	1,192	1,651
2552	1,305	1,528	1,647	1,633	1,584	1,610	1,605	1,488	1,250	1,132	1,272	1,403	1,455
2553	1,363	1,330	1,176	1,127	1,025	1,026	1,069	1,158	1,251	1,214	1,207	1,189	1,178
2554	1,159	1,187	1,152	1,197	1,261	1,314	1,352	1,437	1,508	1,495	1,595	1,611	1,356
2555	1,616												1,616

สำนักส่งเสริมการค้าสินค้าเกษตร

ราคาขายส่งข้าวหอมปทุมธานี ตลาดกรุงเทพมหานคร

PX009

หน่วย : บาท/100 กก.

ปี	มค.	กพ.	มีค.	เมย.	พค.	มิย.	กค.	สค.	กย.	ตค.	พย.	ธค.	เฉลี่ย
2547	-	-	-	-	1,111	990	971	1,000	1,162	1,117	1,150	1,150	1,081
2548	1,150	1,150	1,150	1,150	1,150	1,150	1,150	1,180	1,190	1,190	1,190	1,190	1,166
2549	1,209	1,234	1,290	1,290	1,290	1,388	1,481	1,490	1,490	1,487	1,351	1,290	1,358
2550	1,373	1,390	1,368	1,290	1,284	1,280	1,280	1,186	1,170	1,183	1,321	1,388	1,293
2551	1,484	1,749	2,393	2,911	2,754	2,455	2,320	2,202	2,328	2,231	2,105	2,159	2,258
2552	2,205	2,413	2,393	2,258	2,364	2,435	2,494	2,230	2,185	1,988	2,291	2,590	2,321
2553	2,545	2,447	2,156	2,044	2,093	2,103	2,238	2,228	2,333	2,327	2,456	2,246	2,268
2554	2,215	2,213	1,989	1,851	1,796	2,031	2,076	2,210	2,520	2,724	2,728	2,621	2,248
2555	2,555												2,555

ราคาขายส่งปลายข้าวหอมปทุมธานี ตลาดกรุงเทพมหานคร

หน่วย : บาท/100 กก.

ปี	มค.	กพ.	มีค.	เมย.	พค.	มิย.	กค.	สค.	กย.	ตค.	พย.	ธค.	เฉลี่ย
2547	-	-	-	-	901	880	821	840	806	798	844	862	844
2548	882	893	851	845	843	823	820	847	848	848	836	815	846
2549	789	800	817	811	792	809	818	818	826	825	782	793	807
2550	844	891	918	898	886	909	915	928	952	976	1,063	1,133	943
2551	1,202	1,392	1,594	2,232	1,961	1,623	1,642	1,429	1,589	1,560	1,119	1,055	1,533
2552	1,155	1,366	1,554	1,478	1,406	1,450	1,443	1,275	1,055	959	1,124	1,271	1,295
2553	1,293	1,265	1,107	1,024	964	957	1,011	1,093	1,166	1,181	1,145	1,142	1,112
2554	1,127	1,178	1,135	1,144	1,205	1,249	1,299	1,364	1,455	1,440	1,594	1,612	1,317
2555	1,609												1,609

ราคาข้าวเปลือกหอมปทุมธานี ที่โรงสีรับซื้อในส่วนภูมิภาค

หน่วย : บาท/ตัน

ปี	มค.	กพ.	มีค.	เมย.	พค.	มิย.	กค.	สค.	กย.	ตค.	พย.	ธค.	เฉลี่ย
2547	-	-	-	-	-	-	-	-	5,810	5,968	6,220	6,221	6,055
2548	6,417	6,541	6,485	6,500	6,500	6,547	6,550	6,600	6,600	6,626	6,700	6,700	6,564
2549	6,700	6,880	6,800	6,750	6,750	6,780	6,845	7,159	7,050	6,686	6,532	6,521	6,788
2550	7,026	7,400	7,386	7,011	6,617	6,624	6,600	6,600	6,600	6,616	6,991	7,447	6,910
2551	7,582	9,032	11,587	14,450	13,766	10,902	12,650	11,925	12,118	11,514	9,743	9,725	11,250
2552	10,980	11,224	11,695	10,683	10,450	11,123	12,477	10,320	9,764	8,929	9,884	11,955	10,790
2553	11,850	11,330	10,400	9,612	9,765	9,940	10,868	10,524	11,385	11,392	12,003	11,097	10,847
2554	10,639	10,974	10,015	9,232	9,149	10,110	10,992	11,109	11,842	12,830	13,044	12,813	11,062
2555	12,125												12,125

สำนักส่งเสริมการค้าสินค้าเกษตร

มันสำปะหลัง

๑. ผลผลิตและความต้องการใช้ (ล้านตันหัวมันสด)	ปี ๔๙/๕๐*	ปี ๕๐/๕๑	ปี ๕๑/๕๒	ปี ๕๒/๕๓	ปี ๕๓/๕๔	ปี ๕๔/๕๕
ผลผลิตของไทย	๒๖.๔๑	๒๕.๑๖	๓๐.๐๘	๒๒.๐๑	๒๑.๘๖	๒๔.๘๕
พื้นที่เพาะปลูก (ล้านไร่)	๗.๑๓	๗.๓๐	๘.๐๑	๗.๓๐	๗.๐๙	๗.๒๔
๒. ต้นทุนการผลิตหัวมันสด (บาท/กก.)	๐.๘๒	๑.๐๘	๑.๒๓	๑.๒๑	๑.๓๖	๑.๗๗
๓. ราคา (บาท/กก.)	ปี๔๙/๕๐	ปี๕๐/๕๑	ปี๕๑/๕๒	ปี๕๒/๕๓	พ.ย.๕๔	ม.ค.๕๕
หัวมันสดคละเกษตรกรรายได้	๑.๒๑	๑.๙๒	๑.๗๙	๒.๐๗	๑.๖๙	๒.๒๕
หัวมันสดเชื่อแบ่ง ๒๕% จนตรรกสีมา	๑.๓๓	๒.๐๑	๑.๙๕	๒.๔๖	๒.๗๖	๒.๓๘
มันเส้น FOB (US\$/ตัน)	๑๒๒.๐	๑๒๒.๐	๑๗๖.๐	๑๘๗.๐๑	๒๖๑.๕๕	๒๔๕.๐๐
แบ่งมัน FOB (US\$/ตัน)	๒๗๑.๐๐	๒๖๙.๐๐	๓๙๒.๕๐	๔๔๔.๖๒	๔๔๙.๗๗	๔๒๙.๐๐
๔. การส่งออก (ล้านตันผลิตภัณฑ์)	ปี๔๙/๕๐	ปี๕๐/๕๑	ปี๕๑/๕๒	ปี๕๒/๕๓	ปี๕๓/๕๔	ปี๕๔/๕๕
มันเส้น	๒.๘๖	๑.๕๐	๓.๙๕	๔.๑๑	๓.๒๒	๑.๐๘๓
มันอัดเม็ด	๑.๖๕	๑.๙๗	๐.๓๓	๐.๑๖	๐.๐๓	๐.๐๑๗
แป้งดิบ	๑.๔๗	๑.๔๗	๑.๘๐	๑.๗๔	๑.๕๘	๐.๕๘๗
แป้งแปรรูป	๐.๔๗	๐.๕๑	๐.๖๒	๐.๖๓	๐.๘๖	๐.๑๖๙
ผลิตภัณฑ์มันสำปะหลังอื่นๆ	๐.๔๓	๐.๔๐	๐.๔๖	๐.๕๖	๐.๕๐	๐.๑๔๖
รวม	๖.๘๘	๕.๘๕	๗.๑๖	๗.๒๐	๖.๑๐	๒.๐๐๓

๕. มาตรการปี ๒๕๕๒/๕๓

คณะรัฐมนตรีมีมติ (๑๑ ส.ค.๕๒) เห็นชอบหลักเกณฑ์และวิธีดำเนินการประกันรายได้เกษตรกรผู้ปลูกมันสำปะหลังปี ๒๕๕๒/๕๓ โดย (๑) กำหนดราคาประกันหัวมันสดเชื่อแบ่ง ๒๕% กก.ละ ๑.๗๐ บาท (๒) ให้เกษตรกรใช้สิทธิประกันเพื่อขอรับเงินส่วนต่างราคาตามปริมาณที่ผลิตได้จริงแต่ไม่เกินครัวเรือนละ ๑๐๐ ตัน (๓) กรมส่งเสริมการเกษตรขึ้นทะเบียนเกษตรกรผู้ปลูกมันสำปะหลังปี ๒๕๕๒/๕๓ ช่วงเดือน กรกฎาคม - กันยายน ๒๕๕๒ (๔) ธ.ก.ส. ทำสัญญาประกันราคากับเกษตรกรที่มีหนังสือรับรองการขึ้นทะเบียนเกษตรกรช่วงเดือนสิงหาคม - ๑๕ มกราคม ๒๕๕๓ (๕) คณะอนุกรรมการกำหนดเกณฑ์กลางอ้างอิงโครงการประกันรายได้เกษตรกรผู้ปลูกมันสำปะหลัง กำหนดเกณฑ์กลางอ้างอิงทุก ๑๕ วัน(ทุกวันที่ ๑ และ ๑๖ ของทุกเดือน) สำหรับคำนวณเงินจ่ายส่วนต่างราคาให้เกษตรกรที่มาขอใช้สิทธิประกันกับ ธ.ก.ส.ในช่วง ๑๕ วันถัดไป (๖) ให้เกษตรกรใช้สิทธิได้ทันทีนับถัดจากวันทำสัญญา และต้องไม่เกินวันที่ ๓๑ พฤษภาคม ๒๕๕๓

ผลการดำเนินการ การขึ้นทะเบียนเกษตรกร ๔๓๗,๒๖๑ ครัวเรือน ผ่านการประชาคม ๔๔๕,๗๘๙ ครัวเรือน มีเกษตรกรที่ทำสัญญาโครงการประกันรายได้เกษตรกรผู้ปลูกมันสำปะหลังปี ๒๕๕๒/๕๓ รวม ๔๒๗,๒๘๓ ราย โดยมีการโอนเงินส่วนต่างให้เกษตรกร ๔๒๙,๐๒๑ สัญญา เป็นเงิน ๒,๔๓๒.๘๕๕ ล้านบาท

๖. การประกันรายได้เกษตรกรผู้ปลูกมันสำปะหลัง ปี ๒๕๕๓/๕๔

คณะรัฐมนตรีมีมติ (๑๕ มิ.ย., ๒๐ ก.ค. และ ๓๐ พ.ย.๕๓) เห็นชอบในหลักการให้ดำเนินการมาตรการแทรกแซงตลาดมันสำปะหลังปี ๒๕๕๓/๕๔ ด้วยวิธีการประกันรายได้เกษตรกร ซึ่งได้กำหนดหลักเกณฑ์และวิธีดำเนินการโครงการประกันรายได้เกษตรกรผู้ปลูกมันสำปะหลัง ปี ๒๕๕๓/๕๔ โดย (๑) กำหนดราคาประกันหัวมันสดเชื่อแบ่ง ๒๕% กก.ละ ๑.๙๐ บาท (คิดจากต้นทุนการผลิตเฉลี่ยทั้งประเทศ กก.ละ ๑.๓๖ บาท บวกค่าขนส่ง กก.ละ ๐.๑๕ บาท และผลตอบแทนให้เกษตรกรร้อยละ ๒๕ หรือ กก.ละ ๐.๓๘ บาท) (๒) ให้เกษตรกรใช้สิทธิประกันเพื่อขอรับเงินส่วนต่างราคาตามปริมาณที่ผลิตได้จริงแต่ไม่เกินครัวเรือนละ ๑๐๐ ตัน (๓) กรมส่งเสริมการเกษตรขึ้นทะเบียนเกษตรกรผู้ปลูกมันสำปะหลัง ปี ๒๕๕๓/๕๔

วันที่ ๑ มิถุนายน - ๓๑ ธันวาคม ๒๕๕๓ และออกหนังสือรับรองเกษตรกรวันที่ ๑ กรกฎาคม - ๓๑ ธันวาคม ๒๕๕๓ (๔) ธ.ก.ส. ทำสัญญาประกันรายได้กับเกษตรกรที่มีหนังสือรับรองการขึ้นทะเบียนเกษตรกร วันที่ ๑ กรกฎาคม ๒๕๕๓ - ๑๕ กุมภาพันธ์ ๒๕๕๔ (๕) คณะอนุกรรมการกำหนดเกณฑ์กลางอ้างอิงโครงการประกันรายได้เกษตรกรผู้ปลูกมันสำปะหลัง กำหนดเกณฑ์กลางอ้างอิงทุก ๑๕ วัน (ทุกวันที่ ๑ และ ๑๖ ของเดือน) สำหรับคำนวณเงินจ่ายส่วนต่างราคาให้เกษตรกรที่มาขอใช้สิทธิประกันกับ ธ.ก.ส. ในช่วง ๑๕ วันถัดไป (๖) เกษตรกรสามารถใช้สิทธิประกันขอรับเงินส่วนต่างได้ตั้งแต่วันที่เก็บเกี่ยว (ไม่ก่อนวันที่ ๑ ตุลาคม ๒๕๕๓) ถึงวันที่ ๓๐ กันยายน ๒๕๕๔

ผลการดำเนินการ (๒๕ ก.ค.๕๔) มีเกษตรกรขึ้นทะเบียนกับกรมส่งเสริมการเกษตรประมาณ ๕๖๗,๒๗๖ ราย ผ่านการประชาคม ๕๓๙,๔๙๖ ราย เกษตรกรทำสัญญากับ ธ.ก.ส. รวม ๔๘๐,๖๐๘ ราย และยังไม่มีการโอนเงินส่วนต่างให้เกษตรกรเนื่องจากยังไม่ถึงช่วงระยะเวลาการใช้สิทธิ

๗. มาตรการปี ๒๕๕๔/๕๕

คณะรัฐมนตรีได้มีมติเมื่อ ๑๕ ม.ค.๕๕ รับทราบกรอบราคา ปริมาณ ระยะเวลา วิธีการหลักเกณฑ์และเงื่อนไขการดำเนินการโครงการแทรกแซงตลาดมันสำปะหลัง ปี ๒๕๕๔/๕๕ โดยให้รับจำนำหัวมันสด ๑๐ ล้านตัน ตั้งแต่ ๑ ก.พ. - ๓๑ พ.ค.๕๕ ราคารับจำนำ กก.ละ ๒.๗๕ บาท ปรับเพิ่มเติมละ ๐.๐๕ บาท/กก. เป็น กก.ละ ๒.๙๐ บาท ในเดือน พ.ค.๕๕

๘. สถานการณ์ปี ๒๕๕๔/๕๕

๘.๑ ในประเทศ

ผลผลิตฤดูกาลผลิตปี ๕๔/๕๕ สศก.ประมาณการผลิต (๒๔.๘๕ ล้านตัน) เพิ่มขึ้นจากปีก่อนร้อยละ ๑๓.๖๓ ปัจจุบันผลผลิตออกสู่ตลาดต่อเนื่อง เกษตรกรชะลอการขุดออกจำหน่าย การส่งออกชะลอตัวส่งผลให้โรงแปงและลานมันปรับราคารับซื้อลง

ทั้งนี้ ปัจจุบันราคาหัวมันสดที่เกษตรกรขายได้ (เชื้อแป้ง ๒๕%) จ.นครราชสีมา เฉลี่ย กก.ละ ๒.๓๘ บาท ลดลงจากราคาเฉลี่ยเดือนธันวาคม ๒๕๕๔ (๒.๖๕ บาท/กก.) ร้อยละ ๑๐.๑๙

๘.๒ ต่างประเทศ

การส่งออกผลิตภัณฑ์มันเส้นของไทย ช่วงเดือน ม.ค.- ธ.ค.๕๔ มันเส้น ๓.๖๙๗ ล้านตัน มูลค่า ๒๙,๒๙๘ ล้านบาท ลดลงจากช่วงเดียวกันของปี ๕๓ (ม.ค.- ธ.ค.) ร้อยละ ๑๐.๒๐ มันอัดเม็ด ๐.๐๓ ล้านตัน มูลค่า ๒๗๔.๕๖ ล้านบาท ลดลงจากช่วงเดียวกันของปี ๕๓ (ม.ค.- ธ.ค.) ร้อยละ ๘๐.๖๕ แป้งมัน ๒.๖๑๙ ล้านตัน มูลค่า ๔๕,๙๑๙ ล้านบาท เพิ่มขึ้นจากช่วงเดียวกันของปี ๕๓ (ม.ค.- ธ.ค.) ร้อยละ ๑๐.๔๑ ทั้งนี้ การส่งออกผลิตภัณฑ์มันเส้น โดยราคาจำหน่าย F.O.B. เฉลี่ยเดือน ม.ค.๕๕ ต้นละ ๒๔๕.๐๐ เหรียญสหรัฐ ลดลงจากเดือน ธ.ค.๕๔ ร้อยละ ๕ ด้านแป้งมัน ราคา F.O.B. เฉลี่ยเดือน ม.ค.๕๕ ต้นละ ๔๒๙.๐๐ เหรียญสหรัฐ ลดลงจากเดือน ธ.ค.๕๔ ร้อยละ ๔.๘๘ ด้านมันอัดเม็ด ตลาด EU ยังไม่มีการสั่งซื้อ มีเพียงตลาดเกาหลีใต้ โดยมีการสั่งซื้อในอุตสาหกรรมปศุสัตว์ แต่ไม่มาก

สำนักส่งเสริมการค้าสินค้าเกษตร

กุมภาพันธ์ ๒๕๕๔

Agri_banana F : รายเดือน๕๐๓

ราคามันสำปะหลังและผลิตภัณฑ์

	ต.ค.	พ.ย.	ธ.ค.	ม.ค.	ก.พ.	มี.ค.	เม.ย.	พ.ค.	มิ.ย.	ก.ค.	ส.ค.	ก.ย.	เฉลี่ย
1. ราคามันสดเกษตรกรขายได้ : สำนักงานเศรษฐกิจการเกษตร													
2546/47	0.77	0.79	0.82	0.82	0.76	0.74	0.80	0.83	0.98	1.00	1.06	1.09	0.80
2547/48	1.04	1.10	1.20	1.30	1.39	1.48	1.47	1.40	1.30	1.30	1.40	1.30	1.33
2548/49	1.21	1.27	1.40	1.37	1.38	1.36	1.30	0.99	0.99	0.96	0.94	0.94	1.29
2549/50	0.87	1.00	1.13	1.12	1.16	1.23	1.21	1.25	1.35	1.52	1.72	1.79	1.28
2550/51	1.72	1.62	1.82	1.99	2.09	2.20	2.23	2.13	2.00	1.93	1.76	1.53	1.92
2551/52	1.40	1.28	1.14	1.16	1.16	1.19	1.13	1.11	1.13	1.21	1.25	1.20	1.20
2552/53	1.24	1.45	1.79	1.93	1.78	1.88	2.10	2.18	2.28	2.61	2.95	2.55	2.06
2553/54	2.40	2.57	2.73	2.82	2.96	2.93	2.69	2.55	2.20	2.02	1.99	1.92	2.48
2554/55	1.69	2.22	2.45	2.25	1.88								
2. ราคามันสดซื้อแป้ง 25% จ.นครราชสีมา													
2547/48	1.12	1.20	1.29	1.49	1.53	1.59	1.65	1.68	1.68	1.65	1.54	1.52	1.46
2548/49	1.45	1.46	1.52	1.43	1.41	1.32	1.27	1.18	1.17	1.12	1.06	1.06	1.50
2549/50	1.06	1.15	1.18	1.18	1.21	1.28	1.33	1.47	1.59	1.69	1.74	1.85	1.29
2550/51	1.87	1.81	1.91	2.06	2.22	2.33	2.33	2.18	1.98	1.97	1.78	1.62	1.39
2551/52	1.46	1.41	1.38	1.22	1.20	1.18	1.25	1.30	1.36	1.43	1.41	1.42	2.01
2552/53	1.54	1.75	1.95	1.97	1.96	2.29	2.60	2.73	2.96	3.35	3.38	3.11	1.34
2553/54	2.98	3.12	3.10	3.14	3.26	3.29	3.20	2.96	2.70	2.59	2.42	2.23	2.47
2554/55	2.38	2.76	2.65	2.38	2.30								2.92
3. ราคาส่งออก เอฟ.ไอ.บี.มันเส้น													
2547/48	3.29	3.29	3.40	3.76	4.00	4.36	4.46	4.51	4.73	4.83	4.76	4.73	4.18
2548/49	4.56	4.35	4.21	4.02	4.04	3.75	3.86	3.95	4.35	4.37	4.25	4.25	4.16
2549/50	4.22	3.94	4.20	3.96	3.97	3.96	3.93	4.28	4.39	4.63	4.94	5.24	4.31
2550/51	5.56	5.26	5.48	5.54	5.68	5.76	5.92	5.93	5.91	6.12	6.26	5.49	5.74
2551/52	5.16	4.88	4.44	3.92	4.30	4.47	4.43	4.38	4.37	4.42	4.71	4.81	4.52
2552/53	4.97	5.45	5.63	5.65	5.65	5.92	6.17	6.42	6.54	6.60	6.73	6.73	6.04
2553/54	6.63	6.21	7.24	7.83	8.08	8.43	8.18	8.09	7.98	7.71	7.42	7.55	7.61
2554/55	7.80	7.96	7.89	7.64	7.36								
4. ราคาส่งออก เอฟ.ไอ.บี.แป้งมัน													
2547/48	7.93	7.83	7.88	8.88	9.42	10.44	11.21	11.10	11.40	11.21	9.64	9.51	9.70
2548/49	9.47	9.19	9.30	8.97	9.01	8.32	8.49	8.32	8.39	8.23	7.77	7.73	8.60
2549/50	7.89	8.45	8.55	8.94	8.97	8.36	9.00	10.13	10.74	10.97	11.13	11.35	9.54
2550/51	11.99	11.58	11.98	12.12	12.66	13.39	13.59	13.07	12.63	12.24	11.25	10.54	12.25
2551/52	9.80	9.65	9.26	8.71	8.25	8.61	9.05	9.25	9.11	9.45	9.48	9.51	9.18
2552/53	9.79	10.90	12.56	13.18	13.18	13.60	14.68	15.33	15.88	18.93	19.12	15.98	14.43
2553/54	15.93	16.23	16.68	16.68	16.68	16.93	16.15	15.50	14.66	13.71	13.17	12.60	15.41
2554/55	13.27	13.77	13.93	13.49	13.48								

ที่มา : สำนักงานเศรษฐกิจการเกษตร , กรมการค้าภายใน , สมาคมการค้ามันสำปะหลังไทย

ปริมาณการส่งออกมันสำปะหลัง

	ต.ค.	พ.ย.	ธ.ค.	ม.ค.	ก.พ.	มี.ค.	เม.ย.	พ.ค.	มิ.ย.	ก.ค.	ส.ค.	ก.ย.	รวม
1. ปริมาณการส่งออกมันเส้น													
2547/48	115,748	219,937	244,532	156,113	197,141	313,386	214,612	336,599	180,921	282,829	217,839	147,369	2,627,027
2548/49	136,728	273,082	316,322	294,264	407,051	283,804	171,660	258,455	313,228	486,538	258,133	306,519	3,505,784
2549/50	342,132	322,559	376,015	618,400	471,790	264,246	191,913	276,728	266,874	190,478	142,264	844,518	3,547,850
2550/51	34,285	88,971	227,417	155,375	223,935	226,306	135,789	42,474	81,263	95,649	136,233	48,606	1,496,304
2551/52	73,650	21,582	230,805	89,152	193,852	208,220	293,064	161,220	271,407	312,361	351,277	546,252	2,752,842
2552/53	448,978	404,876	667,665	362,782	485,874	574,577	663,223	406,744	390,083	180,963	201,002	245,477	5,032,244
2553/54	117,666	181,210	247,863	322,979	414,316	476,925	81,402	414,566	135,259	234,876	368,168	166,305	3,161,535
2554/55	234,400	237,068	611,534										1,083,002
2. ปริมาณการส่งออกแป้งมันดิบ													
2547/48	102,786	91,678	88,689	66,634	70,098	87,556	74,581	66,437	72,005	62,656	75,018	121,694	979,833
2548/49	121,710	109,907	88,681	119,783	130,847	133,447	116,149	115,639	126,303	119,528	158,416	136,690	1,477,100
2549/50	175,912	183,936	155,158	144,803	148,018	165,281	150,681	112,611	94,718	80,061	96,531	118,338	1,626,048
2550/51	120,170	110,850	132,230	114,032	229,048	138,746	89,023	94,437	101,393	111,620	106,874	124,279	1,472,702
2551/52	117,707	76,664	78,790	72,914	112,973	140,661	133,786	134,380	132,936	141,224	168,598	147,381	1,458,014
2552/53	237,147	188,308	187,890	193,985	208,452	205,142	188,353	127,158	109,976	92,210	98,325	106,498	1,943,444
2553/54	121,436	145,159	144,860	109,701	147,535	168,195	126,177	110,530	108,529	150,799	193,099	54,846	1,580,866
2554/55	214,634	207,929	164,486										587,049
3. ปริมาณการส่งออกแป้งมันแปรรูป													
2547/48	60,540	53,245	59,571	51,801	42,143	53,474	60,525	63,277	46,155	46,330	42,275	47,732	627,068
2548/49	45,758	50,978	46,046	45,621	48,813	65,884	45,164	61,049	43,391	49,570	47,470	52,430	602,174
2549/50	56,268	66,497	59,760	33,981	33,802	40,365	34,101	48,120	45,854	34,932	39,654	33,623	526,957
2550/51	46,829	42,352	35,327	33,760	39,408	44,639	39,620	44,460	36,823	50,566	41,555	53,204	508,543
2551/51	44,049	42,859	34,754	35,369	37,431	53,960	59,438	54,006	54,073	52,096	54,155	51,439	573,628
2552/53	53,193	58,728	54,383	56,995	49,170	63,526	53,228	41,891	54,182	50,229	48,915	46,389	630,829
2553/54	45,231	65,454	55,714	57,492	65,885	72,507	66,302	58,816	67,032	56,148	60,676	189,382	860,639
2554/55	54,837	62,785	51,937										169,559

ที่มา : กรมศุลกากร

ราคาหัวมันสดเชื้อแป้ง 25% ณ โรงงานแป้งมันสำปะหลัง ปี 2545 - 2554

ปีการผลิต	ม.ค.	ก.พ.	มี.ค.	เม.ย.	พ.ค.	มิ.ย.	ก.ค.	ส.ค.	ก.ย.	ต.ค.	พ.ย.	ธ.ค.	เฉลี่ย
1. จังหวัดนครราชสีมา													
ปี 2547	0.99	0.95	0.96	1.04	1.13	1.18	1.21	1.21	1.17	1.12	1.20	1.29	1.12
ปี 2548	1.49	1.53	1.59	1.65	1.68	1.68	1.65	1.54	1.52	1.45	1.46	1.52	1.56
ปี 2549	1.43	1.41	1.32	1.27	1.18	1.17	1.12	1.06	1.06	1.06	1.15	1.18	1.20
ปี 2550	1.18	1.21	1.28	1.33	1.47	1.59	1.69	1.74	1.85	1.87	1.81	1.91	1.58
ปี 2551	2.06	2.22	2.33	2.33	2.18	1.98	1.97	1.78	1.62	1.46	1.41	1.38	1.89
ปี 2552	1.22	1.20	1.18	1.25	1.30	1.36	1.40	1.41	1.42	1.54	1.75	1.95	1.42
ปี 2553	1.97	1.96	2.29	2.60	2.71	2.96	3.35	3.38	3.11	2.98	3.12	3.10	2.79
ปี 2554	3.14	3.26	3.29	3.20	2.96	2.70	2.59	2.30	2.23	2.38	2.76	2.65	2.79
ปี 2555	2.38												
2. จังหวัดกาฬสินธุ์													
ปี 2547	0.96	0.86	0.86	0.90	0.94	1.11	1.05	1.05	1.07	1.13	1.16	1.17	1.02
ปี 2548	1.27	1.40	1.56	1.63	1.67	1.64	1.47	1.23	1.23	1.25	1.28	1.28	1.41
ปี 2549	1.48	1.48	1.44	1.25	1.16	1.08	1.03	0.95	0.89	0.91	1.08	1.23	1.17
ปี 2550	1.22	1.24	1.27	1.31	1.38	1.48	1.73	1.78	1.77	1.77	1.78	1.88	1.55
ปี 2551	1.96	2.14	2.33	2.33	2.22	1.88	1.82	1.58	1.51	1.36	1.40	1.33	1.82
ปี 2552	1.29	1.25	1.28	1.21	1.21	1.21	1.29	1.21	1.32	1.43	1.59	2.03	1.36
ปี 2553	1.93	1.94	2.24	2.54	2.66	2.74	3.12	3.10	2.31	2.49	2.77	2.88	2.56
ปี 2554	2.97	3.16	3.17	2.98	2.30	2.05	2.11	2.00	1.88	1.86	2.46	2.57	2.46
ปี 2555	2.44												
3. จังหวัดชลบุรี													
ปี 2547	0.92	0.83	0.86	0.99	1.05	1.12	1.14	1.20	1.23	1.18	1.20	1.30	1.09
ปี 2548	1.37	1.49	1.63	1.72	1.57	1.56	1.53	1.51	1.43	1.35	1.44	1.53	1.51
ปี 2549	1.46	1.37	1.34	1.26	1.19	1.19	1.16	1.06	1.04	1.05	1.24	1.26	1.22
ปี 2550	1.32	1.30	1.33	1.40	1.50	1.67	1.74	1.74	1.85	1.91	1.91	2.02	1.64
ปี 2551	2.20	2.10	2.28	2.43	2.35	2.09	1.93	1.88	1.44	1.37	1.34	1.25	1.89
ปี 2552	1.23	1.10	1.14	1.17	1.24	1.25	1.43	1.51	1.51	1.53	1.89	2.21	1.43
ปี 2553	2.21	2.04	2.48	2.70	2.81	2.82	3.24	3.10	2.23	-	2.88	2.86	2.67
ปี 2554	3.12	3.33	3.19	3.28	2.31	2.30	-	-	-	-	2.45	2.50	2.81
ปี 2555	2.34												
4. เฉลี่ย 3 จังหวัด													
ปี 2547	0.96	0.88	0.89	0.98	1.04	1.14	1.13	1.15	1.16	1.14	1.19	1.25	1.08
ปี 2548	1.38	1.47	1.59	1.67	1.64	1.63	1.55	1.43	1.39	1.35	1.39	1.44	1.49
ปี 2549	1.46	1.42	1.37	1.26	1.18	1.15	1.10	1.02	1.00	1.01	1.16	1.22	1.19
ปี 2550	1.24	1.25	1.29	1.35	1.45	1.58	1.72	1.75	1.82	1.85	1.83	1.94	1.59
ปี 2551	2.07	2.15	2.31	2.36	2.25	1.98	1.91	1.75	1.52	1.40	1.38	1.32	1.87
ปี 2552	2.07	2.15	2.31	2.36	2.25	1.98	1.37	1.34	1.41	1.50	1.38	2.06	1.85
ปี 2553	2.04	1.98	2.34	2.61	2.73	2.84	3.24	3.19	2.52	2.74	2.92	2.84	2.67
ปี 2554	3.08	3.25	3.22	3.15	2.52	2.35	2.35	2.15	2.06	2.12	2.56	2.57	2.61
ปี 2555	2.39												

ยางพารา

	2551	2552	2553	2554	2555 (F)
1. ผลผลิตและความต้องการใช้					
1.1 สต็อกโลก (ล้านตัน)	1.309	1.364	1.500	1.530	na
1.2 ผลผลิตโลก (ล้านตัน)	10.031	9.602	10.400	10.540	na
1.3 การใช้ของโลก (ล้านตัน)	10.154	9.547	10.780	10.890	na
1.4 ผลผลิตไทย (ล้านตัน)	3.098	3.090	3.052	3.349	3.625
1.5 การใช้ภายในประเทศ (ล้านตัน)	0.398	0.399	0.404	0.487	0.500
1.6 ปริมาณส่งออก (ล้านตัน)	2.832	2.740	2.734	3.060	na
1.7 สต็อกไทย (ล้านตัน)	0.252	0.294	0.227	na	na
ที่มา : สศก. ,สถาบันวิจัยยาง					
หมายเหตุ 1. (F) = พยากรณ์					
2. ต้นทุน (บาท/กก.)	39.70	41.47	43.17	46.57	na

	2551	2552	2553	2554	2555		
3. ราคา (บาท/กก.)					ธ.ค.54	ม.ค.55	% Δ
3.1 ยางแผ่นดิบชั้น 3 (เกษตรกรขายได้) ¹	76.55	56.36	102.70	127.96	87.07	94.43	↑ 8.45
3.2 ยางแผ่นดิบชั้น 3 (ตลาดหาคใหญ่) ²	79.90	59.45	106.26	132.25	89.70	100.52	↑ 12.06
3.3 ยางแผ่นรมควันชั้น 3 (FOB กรุงเทพฯ) ³	87.10	66.29	115.38	148.24	106.37	115.11	↑ 8.22
3.4 ยางแผ่นรมควันชั้น 3 (FOB สิงคโปร์) ³	85.16	65.25	112.06	145.21	105.97	115.18	↑ 8.69

ที่มา : 1 = สศก. , 2 = สถาบันวิจัยยาง , 3 = สนง.กองทุนสงเคราะห์การทำสวนยาง

4. สภาพปัญหาและการแก้ไขปัญหา

4.1 ในช่วงที่ผ่านมา (ปี 2535 – ปี 2544) ได้เกิดปัญหาราคายางพาราตกต่ำ กระทรวงเกษตรและสหกรณ์ โดยองค์การสวนยาง (อสย.) จึงได้แทรกแซงตลาดอย่างต่อเนื่อง โดยใช้เงินกู้จากธนาคารกรุงไทย รวมประมาณ 21,000 ล้านบาท เพื่อใช้หมุนเวียนรับซื้อยางและเกิดภาระขาดทุนในการดำเนินการ ประมาณ 15,000 ล้านบาท

4.2 จัดตั้งบริษัทร่วมทุนยาง 3 ประเทศ (ไทย อินโดนีเซีย และมาเลเซีย) โดยมีวัตถุประสงค์เพื่อรักษาเสถียรภาพราคายาง ซึ่งเป็นที่คาดว่าจะทำให้ราคายางเคลื่อนไหวอยู่ในเกณฑ์สูงอย่างยั่งยืน และประเทศผู้ผลิตมีอำนาจต่อรองและการจัดการด้านการตลาด ทั้งนี้ ครม.ได้มีมติ (28 เม.ย.46) เห็นชอบให้จัดสรรเงิน 100 ล้านเหรียญสหรัฐฯ หรือ 4,400 ล้านบาท ใช้ลงทุนในบริษัทร่วมทุนฯ

5. สถานการณ์ยางพารา ปี 2555

5.1 การผลิต การใช้ สำนักงานเศรษฐกิจการเกษตร (สศก.) คาดการณ์ผลผลิตยางพารา ปี 2555 ประมาณ 3.625 ล้านตัน เพิ่มขึ้นจากปี 2554 ที่มีปริมาณผลผลิต 3.349 ล้านตัน คิดเป็นร้อยละ 8.24 เนื่องจากเนื้อที่กรี๊ดได้ที่เพิ่มขึ้นและผลผลิตต่อไร่เพิ่มขึ้น จากต้นยางได้รับปริมาณน้ำฝนที่เอื้ออำนวยต่อการเจริญเติบโต รวมทั้งราคาจูงใจให้เกษตรกรกรี๊ดยางเพิ่มขึ้นด้วย สำหรับความต้องการใช้ในปี 2555 คาดว่าเพิ่มขึ้น จากนโยบายสนับสนุนให้มีการใช้ผลิตภัณฑ์ยางในประเทศ และอุตสาหกรรมยานยนต์ขยายตัวหลังจากภาวะน้ำท่วมใหญ่

5.2 ราคายางพารา เดือนมกราคม 2555 ราคายางแผ่นดิบชั้น 3 ที่เกษตรกรขายได้ (สศก.) ราคายางแผ่นดิบชั้น 3 ตลาดกลางหาวใหญ่ และราคาส่งออกยางแผ่นรมควัน ชั้น 3 F.O.B. กรุงเทพฯ เฉลี่ย กก.ละ 94.43 , 100.52 และ 115.11 บาท ปรับสูงขึ้นจากเดือนที่ผ่านมา คิดเป็นร้อยละ 8.45 , 12.06 และ 8.22 ตามลำดับ เนื่องจากปริมาณยางออกสู่ตลาดน้อย จากภาวะฝนตกชุกทางภาคใต้และใกล้เข้าสู่ช่วงยางผลัดใบ สำหรับราคายางแผ่นรมควันชั้น 3 F.O.B. สิงคโปร์ เฉลี่ย กก.ละ 115.18 บาท ปรับสูงขึ้นจากเดือนที่ผ่านมา ร้อยละ 8.69 จากราคาน้ำมันดิบที่ปรับตัวสูงขึ้น และแนวโน้มความต้องการใช้ยางของโลกยังมีอย่างต่อเนื่อง ทั้งนี้ เทียบกับช่วงเดียวกันของ ปี 2554 ราคายางพาราทั้ง 4 ประเภทข้างต้นต่ำกว่าคิดเป็นร้อยละ 36.46, 34.98, 31.75 และ 31.22 ตามลำดับ

6. มาตรการสำคัญในการแก้ไขปัญหาราคายางพารา

6.1 การประชุมของ 3 ประเทศผู้ผลิตยางพารารายใหญ่

6.1.1 สภาความร่วมมือด้านยางระหว่างประเทศ (International Tripartite Rubber Cooperation : ITRC) ประกอบด้วย ไทย มาเลเซีย และอินโดนีเซีย มีมติ (29-30 ต.ค.51) (1) เร่งรัดการปลูกทดแทนต้นยางเก่าของ 3 ประเทศ ในปี 52 จำนวน 1.06 ล้านไร่ จะลดผลผลิตได้ 2.15 แสนตัน (2) ควบคุมพื้นที่ปลูกยางไม่ให้ยางล้นตลาด (3) การชะลอการกรี๊ดและขายยาง (4) สมาคมผู้ค้ายางทั้ง 3 ประเทศจะไม่ลดราคาที่ยังมีการตกลงไว้กับผู้ซื้อ

6.1.2 บริษัทร่วมทุนยางพาราระหว่างประเทศ (International Rubber Consortium Limited : IRCo) ซึ่งมีผู้ผลิตยางรายใหญ่ 3 ประเทศดังกล่าว ได้มีมติ (13 ธ.ค.51) ให้ลดปริมาณส่งออกยางในปี 52 รวม 700,000 ตัน

6.2 สมาคมประเทศผู้ผลิตยางธรรมชาติ (Association of Natural Rubber Producing Countries : ANRPC) ซึ่งมีสมาชิก ได้แก่ จีน อินเดีย อินโดนีเซีย มาเลเซีย ปาปัวนิวกินี สิงคโปร์ ศรีลังกา ไทย และเวียดนาม มีมติเห็นชอบในหลักการให้สมาชิก (1) ผลักดันให้เกษตรกรโค่นต้นยางเก่าอายุ 25 ปีขึ้นไป และปลูกทดแทน พื้นที่เป้าหมาย 1.06 ล้านไร่/ปี (ไทย 4 แสนไร่/ปี) ซึ่งปี 52 จะลดผลผลิตได้กว่า 80,000 ตันจากที่ผลิตได้ปีละ 3.06 ล้านตัน) และ (2) ให้ลดจำนวนวันกรี๊ดยาง จากเดิมที่กรี๊ด 3 วัน/สัปดาห์ เหลือ 2 วัน/สัปดาห์

6.3 มติคณะรัฐมนตรี

6.3.1 ค.ร.ม.มีมติเมื่อ 28 ม.ค.52 (1) เห็นชอบโครงการสนับสนุนสถาบันเกษตรกรแปรรูปยางเพิ่มมูลค่า เพื่อแก้ไขปัญหาราคายางตกต่ำ ตามที่กระทรวงเกษตรฯ เสนอ โดยให้สถาบันเกษตรกรรวบรวมน้ำยางสดและยางแผ่นดิบจากสมาชิก 200,000 ตัน มาแปรรูปเป็นยางแผ่นรมควัน ยางแผ่นรมควันอัดก้อน ยางแท่ง และน้ำยางข้นแล้วเก็บสต็อกไว้รอจำหน่ายเมื่อราคาเหมาะสม (2) อนุมัติวงเงินกู้จาก ธ.ก.ส. 8,000 ล้านบาท โดยให้เร่งระบายผลผลิตเพื่อปิดบัญชีภายใน 1 ปี (ธ.ค.52) และชำระเงินคืน ธ.ก.ส.โดยเร็ว (3) อนุมัติงบกลาง 270 ล้านบาท เพื่อใช้เป็นค่าบริหารและดำเนินการโครงการฯ และ ค.ร.ม.มีมติเมื่อ 28 ก.ค.52 เห็นชอบการขยายระยะเวลาโครงการฯ จากเดิม เป็นวันที่ 31 ธ.ค.53

6.3.2 ค.ร.ม. มีมติเมื่อ 17 ก.พ.52 เห็นชอบให้จัดตั้งคณะกรรมการนโยบายยางธรรมชาติ เพื่อเป็นกลไกระดับชาติในการกำกับดูแลสินค้ายางพาราแบบครบวงจร และ 24 ก.พ.52 ค.ร.ม.มีมติรับทราบองค์ประกอบและอำนาจหน้าที่ของคณะกรรมการฯ ซึ่งมีนายกรัฐมนตรีหรือรองนายกฯ ที่นายฯ มอบหมายเป็นประธานกรรมการ และเลขาธิการสำนักงานเศรษฐกิจการเกษตร เป็นกรรมการและเลขานุการ

6.3.3 ค.ร.ม.มีมติเมื่อ 25 ส.ค.52 อนุมัติในหลักการตามที่ประธานคณะกรรมการนโยบายยางธรรมชาติเสนอ ดังนี้ (1) ให้องค์การสวนยาง (อ.ส.ย.) กู้เงินจาก ธ.ก.ส. ในวงเงิน 5,000 ล้านบาท อัตราดอกเบี้ยร้อยละ 0 จากวงเงิน 8,000 ล้านบาท ตามที่ ค.ร.ม.ได้มีมติอนุมัติให้ดำเนินโครงการฯไว้แล้ว เพื่อใช้เป็นเงินทุนหมุนเวียนรวมทั้งดอกเบี้ยที่เกิดขึ้นในการดำเนินการซื้อขายจากสถาบันเกษตรกรที่ไม่สามารถแปรรูปหรืออัดก้อนหรือขายยางไปต่างประเทศ โดยใช้ราคานำตลาดเป็นคร่าวๆ เพื่อให้ราคาขายสูงขึ้น มีเป้าหมายประมาณ 120,000 ตัน และให้จำหน่ายไปต่างประเทศ โดยให้กระทรวงการคลังค้ำประกัน (2) เหม่าจ่ายค่าบริหารในการดำเนินการตามข้อ (1) ให้ อ.ส.ย.ในอัตราร้อยละ 3 ของวงเงินที่ใช้ซื้ออย่างจริง โดยเบิกจ่ายจากงบกลาง สำหรับการกู้เงินเพื่อนำไปดำเนินการตามนโยบายดังกล่าว และให้ อ.ส.ย. ประสานงานกับสำนักงานบริหารหนี้สาธารณะเพื่อบรรจุไว้ในแผนการบริหารหนี้สาธารณะ ส่วนค่าบริหารในการดำเนินการ ให้ อ.ส.ย. ประสานงานในรายละเอียดกับ ธ.ก.ส. ต่อไป

6.3.4 ค.ร.ม.มีมติเมื่อวันที่ 4 พ.ค.53 เห็นชอบร่างยุทธศาสตร์พัฒนายางพารา พ.ศ.2552-2556 โดยกระทรวงพาณิชย์มีส่วนร่วมในการดำเนินการตามแนวทางและมาตรการ ดังนี้

(1) กลยุทธ์ที่ 2 พัฒนาระบบตลาดยางในประเทศและต่างประเทศ

- แนวทางที่ 1. การพัฒนาระบบตลาดยางในประเทศ

- แนวทางที่ 2.สนับสนุนการตลาดต่างประเทศและขยายตลาดส่งออกยางและ

ผลิตภัณฑ์ยาง

(2) กลยุทธ์ที่ 3 พัฒนาด้านอุตสาหกรรมแปรรูปยาง ผลิตภัณฑ์ยางและไม้ยางพารา

- แนวทาง สนับสนุนการใช้ยางพารา ผลิตภัณฑ์ยางและไม้ยาง

(3) กลยุทธ์ที่ 4 ปรับปรุงระบบบริหารจัดการภาครัฐ

- แนวทางที่ 1 ปรับปรุงกฎหมายและกฎระเบียบที่เป็นข้อจำกัดในการสนับสนุน

อุตสาหกรรมยางในประเทศ

- แนวทางที่ 2 ออกกฎระเบียบเพื่อสนับสนุนการใช้ผลิตภัณฑ์ยางในประเทศ

6.3.5 ค.ร.ม. มีมติเมื่อวันที่ 6 ก.ค.2553 เห็นชอบโครงการปลูกยางพาราในที่แห่งใหม่ ระยะที่ 3 พ.ศ. 2553-2555 ตาม พรบ.กองทุนสงเคราะห์การทำสวนยาง โดยส่งเสริมการปลูกยางพันธุ์ดีในเขตพื้นที่ที่เหมาะสม จำนวน 800,000 ไร่ แบ่งเป็น ภาคเหนือ 150,000 ไร่ ภาคตะวันออกเฉียงเหนือ 500,000 ไร่ ภาคกลาง ภาคตะวันออก และภาคใต้ จำนวน 150,000 ไร่

6.3.6 ค.ร.ม. มีมติเมื่อวันที่ 3 ส.ค.2553 อนุมัติปรับเพิ่มอัตราการจัดเก็บเงินสงเคราะห์ ตาม พ.ร.บ.กองทุนสงเคราะห์การทำสวนยาง ตามที่กระทรวงเกษตรและสหกรณ์เสนอ ดังนี้

- (1) ราคายางไม่เกินกิโลกรัมละ 40 บาท เก็บเงินสงเคราะห์ในอัตรากิโลกรัมละ 90 สตางค์
- (2) ราคายางเกินกิโลกรัมละ 40 บาท แต่ไม่เกินกิโลกรัมละ 60 บาท เก็บเงินสงเคราะห์ในอัตรากิโลกรัมละ 1.40 บาท
- (3) ราคายางเกินกิโลกรัมละ 60 บาท แต่ไม่เกินกิโลกรัมละ 80 บาท เก็บเงินสงเคราะห์ในอัตรากิโลกรัมละ 2 บาท
- (4) ราคายางเกินกิโลกรัมละ 80 บาท แต่ไม่เกินกิโลกรัมละ 100 บาท เก็บเงินสงเคราะห์ในอัตรากิโลกรัมละ 3 บาท
- (5) ราคายางเกินกิโลกรัมละ 100 บาท เก็บเงินสงเคราะห์ในอัตรากิโลกรัมละ 5 บาท

6.3.7 ค.ร.ม. มีมติเมื่อวันที่ 24 มกราคม 2555 เห็นชอบและอนุมัติการดำเนินงานโครงการพัฒนาศักยภาพสถาบันเกษตรกรเพื่อรักษาเสถียรภาพราคายาง และแนวทางการแก้ไขปัญหาหาระยะสั้นสำหรับยางแผ่นรมควันของสถาบันเกษตรกรที่ยังไม่สามารถขายได้ อนุมัติงบช่วยเหลือโครงการรับจำนำข้าว 15,000 ล้านบาท อนุมัติงบกลางประจำปีงบประมาณ 2555 จำนวน 1,039.687 ล้านบาท เพื่อดำเนินงานตามโครงการ

6.4 การดำเนินการของกระทรวงพาณิชย์ ได้ดำเนินการในส่วนที่เกี่ยวข้อง ดังนี้

6.4.1 สนับสนุนให้สินค้ายางพาราเข้าไปซื้อขายในตลาดสินค้าเกษตรล่วงหน้าแห่งประเทศไทย (AFET) มากยิ่งขึ้น ซึ่งปัจจุบันราคาที่ซื้อขายล่วงหน้ายางแผ่นรมควันชั้น 3 ในตลาด AFET ได้ใช้อ้างอิงในตลาดซื้อขายล่วงหน้า TOCOM ของประเทศญี่ปุ่นด้วยแล้ว

6.4.2 กำหนดให้สินค้ายางพารา (น้ำยางสด ยางแผ่นดิบ และเศษยาง) ต้องแสดงราคารับซื้อ

6.4.3 ตรวจสอบเครื่องชั่งน้ำหนักการซื้อขายยางพารา

6.4.4 ขอความร่วมมือผู้ประกอบการค้าปุ๋ยเคมีรายใหญ่ปรับลดราคาปุ๋ยเคมีให้สอดคล้องกับต้นทุน

7. แนวโน้มสถานการณ์

คาดว่าราคายางปรับตัวสูงขึ้น เนื่องจากอุปทานยางออกสู่ตลาดน้อยลง จากเริ่มเข้าสู่ช่วงยางผลัดใบ และสถานการณ์น้ำมันที่มีแนวโน้มดี ตัว ระดับราคาน้ำมันปรับสูงขึ้น ส่งผลให้ความต้องการใช้ยางเพิ่มขึ้น

ราคายางพาราภายในประเทศและต่างประเทศ

ปี	มค.	กพ.	มีค.	เมย.	พค.	มิย.	กค.	สค.	กย.	ตค.	พย.	ธค.	เฉลี่ย
1. ราคายางแผ่นดิบชั้น 3 ที่เกษตรกรขายได้													
ที่มา : สำนักงานเศรษฐกิจการเกษตร													
2551	77.36	80.99	79.30	80.84	85.16	96.05	99.68	90.05	89.74	54.51	50.81	34.09	76.55
2552	41.93	44.64	44.18	48.03	51.30	50.65	50.28	60.08	63.72	67.41	73.05	81.02	56.36
2553	89.21	92.68	99.96	107.27	101.31	105.22	99.71	96.84	99.37	102.05	112.66	126.11	102.70
2554	148.61	170.75	135.55	153.60	139.34	134.98	124.10	124.56	123.36	107.66	85.91	87.07	127.96
2555	94.43												94.43
2. ราคายางแผ่นดิบชั้น 3 ตลาดหาดใหญ่													
ที่มา : สถาบันวิจัยยาง													
2551	80.15	83.61	81.83	83.83	92.30	100.56	100.98	92.40	91.93	61.20	53.29	36.75	79.90
2552	46.32	46.37	46.47	51.63	54.46	52.13	54.07	63.44	66.82	71.31	76.80	83.61	59.45
2553	92.78	95.97	101.41	112.29	105.64	109.80	100.03	99.07	102.67	106.34	118.19	130.96	106.26
2554	154.60	174.44	144.75	158.21	143.46	137.52	127.62	127.75	126.08	111.99	90.87	89.70	132.25
2555	100.52												100.52
3. ราคายางแผ่นรมควันชั้น 3 ตลาดหาดใหญ่													
ที่มา : สถาบันวิจัยยาง													
2551	82.99	86.16	84.09	86.62	95.30	103.34	103.94	95.23	94.46	64.29	56.04	38.83	82.61
2552	48.50	48.63	49.05	53.56	56.85	54.35	56.68	65.93	69.44	74.07	79.96	87.03	62.00
2553	96.31	99.59	105.78	117.93	112.23	116.17	102.80	103.37	106.26	110.07	123.05	136.13	110.81
2554	160.86	180.53	152.75	164.71	149.36	141.69	129.73	131.37	130.33	115.40	93.69	93.77	137.02
2555	105.28												105.28
4. ราคาส่งออกยางแผ่นรมควันชั้น 3 (เอฟ.โอ.บี) ท่าเรือกรุงเทพฯ													
ที่มา : สนง.กองทุนสงเคราะห์การทำสวนยาง													
2551	87.18	90.47	88.54	89.35	97.65	107.36	107.76	100.24	99.96	70.27	61.59	44.79	87.10
2552	53.27	52.81	52.25	57.23	60.43	58.57	60.08	69.85	73.77	78.57	84.93	93.75	66.29
2553	102.44	103.43	108.37	124.46	117.64	117.88	107.99	105.35	108.39	115.94	130.21	142.48	115.38
2554	168.66	190.27	167.59	176.63	156.17	153.44	144.43	141.03	139.74	127.18	107.32	106.37	148.24
2555	115.11												115.11
5. ราคายางแผ่นรมควันชั้น 3 ตลาดสิงคโปร์ (เอฟ.โอ.บี)													
ที่มา : สนง.กองทุนสงเคราะห์การทำสวนยาง													
2551	87.06	90.37	87.17	88.45	96.81	105.05	105.46	97.63	95.68	66.52	57.96	43.81	85.16
2552	52.49	51.71	50.89	56.30	58.01	56.63	59.67	69.21	72.76	77.82	84.62	92.88	65.25
2553	101.37	102.73	106.43	120.76	107.97	107.75	100.46	103.54	107.51	116.60	127.85	141.80	112.06
2554	167.47	187.48	163.01	171.28	152.81	148.10	141.77	139.14	136.80	124.83	103.87	105.97	145.21
2555	115.18												115.18
6. ราคายางแผ่นรมควันชั้น 3 ตลาดโตเกียว (ซี แอนด์ เอฟ)													
ที่มา : สนง.กองทุนสงเคราะห์การทำสวนยาง													
2551	86.73	89.08	87.22	87.21	96.79	103.41	104.46	98.33	99.14	65.50	55.65	44.52	84.84
2552	53.65	50.58	50.33	55.86	56.41	55.03	59.02	68.09	71.39	79.91	85.92	93.49	64.97
2553	101.23	101.10	105.81	120.15	108.06	114.53	105.86	105.86	106.44	116.45	128.22	139.26	112.75
2554	166.72	188.23	158.97	162.69	149.53	149.47	142.92	138.95	133.42	120.24	104.57	104.91	143.39
2555	114.99												114.99
7. ราคายางแผ่นรมควันชั้น 3 ตลาดสินค้าเกษตรล่วงหน้าแห่งประเทศไทย													
ที่มา : AFET													
2551	85.73	91.02	88.25	89.50	97.51	105.50	105.61	96.08	95.46	68.06	59.37	50.58	86.06
2552	53.31	8 ม.ค.53	50.99	57.06	59.61	57.22	59.33	68.52	72.41	77.02	84.29	93.75	66.68
2553	102.98	103.25	106.19	113.71	99.29	100.82	97.09	103.14	106.69	116.84	128.53	141.90	110.04
2554	167.57	188.37	159.51	162.82	148.51	147.36	143.02	140.26	137.96	125.30	106.26	108.99	144.66
2555	119.83												119.83
8. ราคาน้ำยางสด ที่เกษตรกรขายได้ (ท้องถิ่น)													
ที่มา : สนง.กองทุนสงเคราะห์การทำสวนยาง													
2551	77.05	82.14	77.98	77.50	86.81	97.16	98.23	84.47	84.98	52.90	52.24	32.56	75.34
2552	41.01	47.21	52.70	52.70	52.18	48.08	49.94	58.79	60.28	63.12	69.47	77.53	56.08
2553	87.93	93.80	100.50	107.47	96.88	101.54	97.66	96.57	98.09	101.69	116.47	125.88	102.04
2554	134.40	155.09	129.72	147.35	135.18	131.41	124.71	120.41	116.07	105.93	84.69	86.10	122.59
2555	92.10												92.10
9. ราคาส่งออก F.O.B. น้ำยางชั้น ตลาดกรุงเทพฯ													
ที่มา : สนง.กองทุนสงเคราะห์การทำสวนยาง													
2551	57.88	61.34	58.52	58.05	62.84	70.95	72.78	63.13	63.30	47.38	46.18	34.47	58.07
2552	39.69	40.76	43.78	44.37	43.37	40.89	39.76	45.55	47.05	48.99	53.26	58.71	45.52
2553	68.03	69.76	73.31	77.98	73.91	73.68	70.89	69.99	70.77	74.26	84.27	92.55	74.95
2554	99.87	110.00	103.58	109.46	103.18	99.43	93.50	91.02	89.55	84.56	71.21	69.82	93.77
2555	71.78												71.78
10. ราคาส่งออก F.O.B. ยางแท่ง ตลาดกรุงเทพฯ													
ที่มา : สนง.กองทุนสงเคราะห์การทำสวนยาง													
2551	84.94	87.97	85.00	85.76	93.94	104.67	107.14	99.78	98.76	70.02	60.73	43.05	85.15
2552	50.55	49.22	49.48	55.16	57.09	55.33	57.24	65.53	71.32	76.37	83.06	92.56	63.58
2553	101.38	102.69	107.19	114.07	98.51	97.97	96.40	99.97	103.77	114.31	128.16	141.00	108.79
2554	163.76	175.56	152.82	164.76	144.29	141.95	139.50	138.88	138.92	126.77	106.92	104.94	141.59
2555	111.81												111.81

สถิติราคาขายส่ง ขายปลีก สินค้าไก่เนื้อ

ปี 2550 - 2555

หน่วย : บาท/กก.

ปี	ม.ค.	ก.พ.	มี.ค.	เม.ย.	พ.ค.	มิ.ย.	ก.ค.	ส.ค.	ก.ย.	ต.ค.	พ.ย.	ธ.ค.	เฉลี่ย
ราคาขายส่งลูกไก่เนื้อทั่วไป (บาท/ตัว)													
2550	7.62	5.50	7.19	8.24	9.40	11.19	13.50	14.00	14.00	14.00	14.00	14.00	11.05
2551	12.95	12.50	15.05	16.00	15.05	8.57	11.00	15.90	13.36	7.14	8.50	7.70	11.98
2552	6.30	8.47	4.00	5.07	13.33	14.00	14.00	14.00	14.73	16.00	16.00	16.00	11.83
2553	17.50	18.00	18.00	18.00	19.56	19.09	16.40	12.60	13.64	14.00	14.00	15.10	16.32
2554	17.00	17.89	20.00	20.88	22.00	20.36	16.48	15.36	16.00	14.48	14.00	14.00	17.37
2555	14.00												14.00
ราคาขายส่งไก่มีชีวิตหน้าโรงฆ่า กทม.													
2550	25.57	26.70	31.50	31.50	31.50	33.21	36.25	36.74	36.55	33.45	37.41	37.50	33.16
2551	35.93	36.55	39.93	42.33	41.66	36.93	38.83	44.45	39.09	29.91	35.40	33.00	37.83
2552	35.05	34.79	31.00	32.63	38.64	38.50	38.50	38.55	40.68	40.62	38.14	40.50	37.30
2553	44.30	45.10	42.05	38.59	46.72	41.77	34.85	36.50	37.14	34.65	36.59	43.05	40.11
2554	45.10	47.66	47.59	52.71	55.33	50.18	41.13	40.68	41.36	39.50	39.50	39.50	45.02
2555	39.26												39.26
ราคาขายปลีกไก่สดทั้งตัว (รวมเครื่องใน)													
2550	47.83	48.30	51.00	51.00	52.50	54.50	55.20	55.86	56.55	54.77	55.50	55.50	53.21
2551	55.50	55.58	57.67	61.81	63.50	58.95	59.10	64.83	62.36	59.00	59.00	56.00	59.44
2552	56.60	56.74	55.00	55.57	59.78	61.00	61.00	61.00	63.02	62.31	61.00	61.00	59.50
2553	64.38	65.65	65.50	64.57	66.61	65.27	61.00	61.38	61.00	61.00	62.16	65.00	63.63
2554	65.95	69.00	69.00	71.94	73.33	71.36	66.34	65.50	65.50	65.50	65.50	65.50	67.87
2555	65.20												65.20

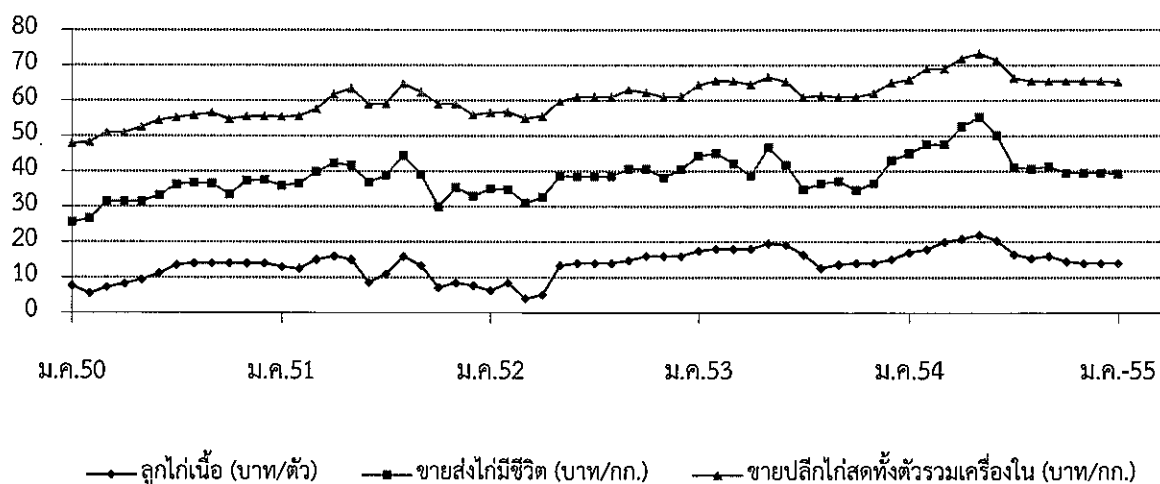

กุ้งขาวแวนนาไม

๑. ผลผลิตและความต้องการใช้	ปี ๒๕๕๑	ปี ๒๕๕๒	ปี ๒๕๕๓	๒๕๕๔	๒๕๕๕
ผลผลิตโลก (ตัน)	๒,๐๘๔,๐๐๐	๒,๑๙๒,๐๐๐	๒,๒๐๐,๐๐๐	๒,๓๓๕,๐๐๐	
ที่มา : สมาคมกุ้งไทย					
ผลผลิตไทย (ตัน)	๔๖๖,๓๒๙	๕๖๖,๙๗๐	๕๕๔,๗๔๕	๕๕๑,๒๕๐	๕๕๐,๐๐๐
ที่มา : กรมประมง					
- กุ้งขาวแวนนาไม	๔๖๔,๔๑๘	๕๖๕,๙๑๔	๕๕๒,๓๑๙	๕๕๐,๑๔๗	๕๔๕,๐๐๐
- กุ้งกุลาดำ	๑,๙๑๑	๑,๐๕๖	๒,๔๒๖	๑,๑๐๓	๕,๐๐๐
ความต้องการใช้ภายใน (ตัน)	๔๕,๐๐๐	๕๕,๐๐๐	๕๕,๐๐๐	๕๕,๐๐๐	
การนำเข้า ปริมาณ (ตัน)	๑๙,๕๗๕	๑๙,๓๙๒	๒๑,๙๘๘	๓๐,๕๐๔	
มูลค่า (ล้านบาท)	๓,๐๙๕	๑,๖๔๐	๑,๖๒๘	๑,๕๖๑	
การส่งออก ปริมาณ (ตัน)	๓๕๘,๖๑๙	๓๙๘,๖๕๘	๔๒๗,๗๒๓	๓๙๔,๒๙๔	
มูลค่า (ล้านบาท)	๘๔,๑๔๙	๙๓,๓๗๒	๑๐๑,๐๖๙	๑๑๐,๕๖๕	
ที่มา : กรมการค้าต่างประเทศ					
๒. ราคากุ้ง ณ ตลาดกลางสัตว์น้ำ จ.สมุทรสาคร					
กุ้งขาวแวนนาไมขนาด ๖๐ ตัว/กก.	๑๑๒	๑๑๓	๑๒๒	๑๔๒	๑๔๗ (ม.ค.๕๕)
๓. ปริมาณกุ้งออกสู่ตลาด ม.ค.-พ.ย.(ตัน)	๔๑๔,๙๖๙	๕๑๙,๔๒๘	๕๑๙,๒๐๖	๔๖๔,๓๕๓	
๔. ต้นทุนการผลิต (ที่มา : กรมประมง)					
กุ้งขาวแวนนาไม ขนาด ๖๐ ตัว/กก.	๑๑๘	๑๐๙	๑๐๙	๑๑๔	

๕. สถานการณ์ปัจจุบัน

๕.๑ สภาพอากาศที่เย็นลงส่งผลให้กุ้งเติบโตช้าลง ผู้เลี้ยงบางรายจึงเร่งระบายออกสู่ตลาด ส่งผลให้ราคาขายส่ง กุ้งขาวแวนนาไมขนาด ๖๐ ตัว/กก. ณ ตลาดกลางสัตว์น้ำ จ.สมุทรสาคร ในเดือน ม.ค.๕๕ ลดลงจากเดือน ธ.ค.๕๔ กก.ละ ๑ บาท (ร้อยละ ๐.๖๘) เป็น กก.ละ ๑๔๗ บาท

๕.๒ การส่งออกกุ้งของไทย มีปริมาณถึงร้อยละ ๙๐ ของผลผลิตทั้งหมด และส่งออกทั้งในรูปแบบกุ้งแช่เย็นกุ้งแช่แข็ง กุ้งแปรรูป และกุ้งกระป๋อง การส่งออกกุ้งไปต่างประเทศ ม.ค.-ธ.ค.๕๔ มีปริมาณการส่งออกรวมทั้งสิ้น ๓๙๔,๒๙๔ ตัน มูลค่า ๑๑๐,๕๖๕ ล้านบาท ปริมาณลดลงจากช่วงเดียวกันของปีที่ผ่านมาร้อยละ ๗.๘๒ และมูลค่าเพิ่มขึ้นร้อยละ ๙.๔๐ (ม.ค.-ธ.ค.๕๓ ปริมาณ ๔๒๗,๗๒๓ ตัน : มูลค่า ๑๐๑,๐๖๙ ล้านบาท)

๖. แนวโน้ม

ผลผลิตน้อยไม่เพียงพอต่อความต้องการของตลาด เนื่องจากสภาพอากาศที่เย็นลง ทำให้กุ้งเจริญเติบโตช้า ส่วนราคามีแนวโน้มเคลื่อนไหวอยู่ในเกณฑ์ดี

กรมการค้าภายใน
กระทรวงพาณิชย์
กุมภาพันธ์ ๒๕๕๕

กุ้งขาวแวนนาไม

หน่วย : บาท/กก.

	ม.ค.	ก.พ.	มี.ค.	เม.ย.	พ.ค.	มิ.ย.	ก.ค.	ส.ค.	ก.ย.	ต.ค.	พ.ย.	ธ.ค.	เฉลี่ย
ราคาที่เกษตรกรขายได้ (ขนาด 51-60 ตัว/กก.) ที่มา : สำนักงานเศรษฐกิจการเกษตร													
2551	129	123	115	122	117	108	116	116	119	117	108	109	117
2552	119	125	127	122	112	105	106	106	105	103	102	109	112
2553	105	107	117	111	102	113	118	119	119	124	124	125	115
2554	130	142	144	148	146	139	138	134	132	132	136	139	138
2555	144												144
ราคา ณ ตลาดกลางสัตว์น้ำ จ.สมุทรสาคร (ขนาด 60 ตัว/กก.) ที่มา : ชมรมผู้ค้ากุ้งสมุทรสาคร													
2551	120	111	110	118	109	107	112	112	121	114	100	109	112
2552	124	131	128	120	108	101	106	106	108	102	107	110	113
2553	109	118	125	110	110	128	129	120	123	125	128	133	122
2554	136	148	151	153	146	141	138	132	131	134	141	148	142
2555	147												147
ราคาผู้ส่งออกกรับซื้อ ณ หน้าโรงงาน (ขนาด 50 ตัว/กก.) ที่มา : สมาคมอาหารแช่เยือกแข็งไทย													
2551	140	133	120	126	121	113	116	122	128	125	116	115	123
2552	130	139	133	132	123	112	111	109	115	112	119	126	122
2553	121	124	132	128	128	135	140	139	141	147	148	150	136
2554	157	160	153	161	150	153	148	141	142	147	156	161	152
2555	160												160

บาท/กก.

ราคากุ้งขาวแวนนาไม

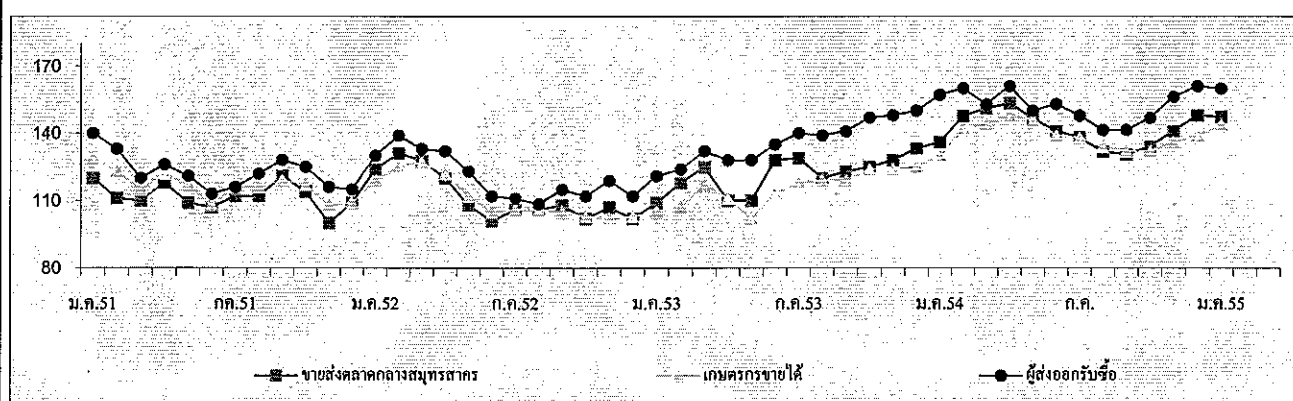

ปริมาณรถกุ้งขาวแวนนาไมเข้าตลาดกลางสัตว์น้ำ จ.สมุทรสาคร (หน่วย : ตู้คอนเทนเนอร์)													รวม
2551	2,965	2,383	3,109	2,478	3,159	3,149	3,901	3,808	3,915	3,849	3,946	3,126	39,788
2552	2,305	2,261	2,814	3,028	3,671	4,348	3,985	4,540	4,777	4,585	3,802	3,160	43,276
2553	3,251	2,656	3,503	3,071	3,072	3,557	3,296	3,612	4,752	4,202	3,816	2,928	41,716
2554	2,561	1,894	2,880	2,507	2,609	3,613	3,394	3,921	3,852	2,856	3,063	2,352	35,502
2555	1,980												1,980

หมายเหตุ : 1 ตู้ มีกุ้งประมาณ 3 - 4 ตัน

กรมการค้าภายใน

สำนักส่งเสริมการค้าสินค้าเกษตร

กลุ่มงานแปศสัตว์และสัตว์น้ำ

สับปะรด

มกราคม 2555

1. ผลผลิตและความต้องการใช้

	ปี 2550	ปี 2551	ปี 2552	ปี 2553	ปี 2554	ปี 2555
1.1 ผลผลิต						
- ผลผลิตโลก (ล้านตัน)	18.87	19.17	18.45	19.42	19.20	19.20
- ผลผลิตไทย (ล้านตัน)	2.185	2.278	1.895	1.966	2.593	2.666
1.2 พื้นที่เก็บเกี่ยว (ไร่)	590,306	581,972	566,599	596,042	646,331	649,350
1.3 ความต้องการใช้						
1) บริโภคสดภายในประเทศ(ล้านตัน)	0.437	0.456	0.378	0.393	0.518	0.533
2) การส่งออก						
สับปะรดกระป๋อง	0.568	0.619	0.509	0.519	0.641	
- ปริมาณ (ล้านตัน)						
- มูลค่า (ล้านบาท)	14,496	18,740	15,013	14,684	20,080	
น้ำสับปะรดกระป๋อง						
- ปริมาณ (ล้านตัน)	0.133	0.144	0.141	0.131	0.140	
- มูลค่า (ล้านบาท)	4,196	5,260	6,316	6,460	6,718	
ที่มา : กรมศุลกากร						

ที่มา : สำนักงานเศรษฐกิจการเกษตร และ กรมศุลกากร

1.4 ผลผลิตออกสู่ตลาดมาก

เดือนเมษายน - มิถุนายน และ พฤศจิกายน - ธันวาคม

1.5 แหล่งเพาะปลูก

ประจวบคีรีขันธ์ ระยอง ชลบุรี เพชรบุรี

2. ราคาที่เกษตรกรขายได้ (บาท/กก.)	4.57	4.54	5.05	5.58	4.93	3.16
(ราคาเฉลี่ยทั้งปี)						(ม.ค.55)
3. ต้นทุนการผลิต (บาท/กก.)	2.61	2.77	3.53	3.61	3.68	

ที่มา : สำนักงานเศรษฐกิจการเกษตร

4. สถานการณ์ผลิต

สำนักงานเศรษฐกิจการเกษตรประมาณการผลผลิตสับปะรดปี 2555 มีประมาณ 2.666 ล้านตัน เพิ่มขึ้นจากปีก่อนร้อยละ 2.82 เนื่องจากราคาเกษตรกรขายได้ในปี 2553-ต้นปี 2554 อยู่ในระดับสูง จูงใจให้ขยายพื้นที่เพาะปลูกเพิ่ม โดยเกษตรกรปลูกเพิ่มในพื้นที่ว่างเชิงเขา ปลูกแซมในสวนมะพร้าวและสวนยางพาราที่ปลูกใหม่ และคาดว่าปีนี้ผลผลิตต่อไร่จะเพิ่มขึ้น เนื่องจากมีต้นสับปะรดที่สมบูรณ์พร้อมออกผลจำนวนมาก

5. สถานการณ์ตลาด

5.1 ภาวะราคา ราคาที่เกษตรกรขายได้สับปะรดโรงงานเดือนมกราคม 2555 เฉลี่ย กก.ละ 3.16 บาท ลดลงจากเดือนธันวาคม 2554 (กก.ละ 3.17 บาท) และเดือนมกราคม 2554 (กก.ละ 5.79 บาท) เนื่องจากตลาดต่างประเทศชะลอตัวและลดคำสั่งซื้อ ทำให้โรงงานมีสต็อกสินค้าคงเหลืออยู่มาก

5.2 การแก้ไข้ปัญหา

5.2.1 กระทรวงพาณิชย์ได้ประชุมหารือร่วมกับกระทรวงเกษตรและสหกรณ์ หน่วยงานและสมาคมที่เกี่ยวข้องกับสับปะรด และผู้แทนเกษตรกรจังหวัดแหล่งผลิต เมื่อวันที่ 23 พฤศจิกายน 2554 สรุปแนวทางการแก้ไข้ปัญหาดังนี้ (1) ขอความร่วมมือจังหวัดแหล่งผลิตสับปะรดกำกับดูแลการทำข้อตกลงการซื้อขายระหว่างโรงงานกับกลุ่มเกษตรกร โดยโรงงานรับซื้อผลผลิตในราคาไม่ต่ำกว่า กก.ละ 4 บาท สำหรับจังหวัดที่ไม่มีโรงงานในพื้นที่ให้ประสานกับจังหวัดใกล้เคียงที่มีโรงงานรับซื้อ (2) ประชาสัมพันธ์ให้เกษตรกรเก็บเกี่ยวผลผลิตที่สุกพอดีกับความต้องการของโรงงานและรณรงค์การบริโภคผลสด (3) ขอความร่วมมือ ธ.ก.ส. ให้โรงงานกู้ยืมเงินโดยใช้สต็อกผลิตภัณฑ์จากสับปะรดเป็นหลักทรัพย์สินค้ำประกันได้เพื่อเพิ่มสภาพคล่องโรงงาน และ (4) ส่งเสริมกลุ่มเกษตรกร/วิสาหกิจชุมชนแปรรูปเพื่อสร้างมูลค่าเพิ่มและเก็บรักษาให้ยาวนาน

5.2.2 คณะกรรมการนโยบายและมาตรการช่วยเหลือเกษตรกร (คชก.) มีมติเมื่อวันที่ 23 ธันวาคม 2554 เห็นชอบให้กระทรวงเกษตรและสหกรณ์ดำเนินโครงการเสริมสภาพคล่องให้กับผู้ประกอบการโรงงานแปรรูปเพื่อรักษาเสถียรภาพราคาสับปะรด วงเงิน 7.725 ล้านบาท ด้วยการสนับสนุนเงินชดเชยดอกเบี้ยเงินกู้ร้อยละ 3 ให้แก่โรงงานสับปะรดที่กู้ยืมเงินจาก ธ.ก.ส. เพื่อเป็นทุนหมุนเวียนในการรับซื้อสับปะรดจากเกษตรกรในช่วงเดือนธันวาคม 2554-กุมภาพันธ์ 2555 โดยให้โรงงานทำบันทึกข้อตกลงกับเกษตรกรรับซื้อผลผลิตไม่ต่ำกว่า กก.ละ 4 บาท

6. สถานการณ์ส่งออก

6.1 ผลผลิตสับปะรดประมาณร้อยละ 80 จะเข้าสู่กระบวนการผลิตเพื่อการส่งออก ผลิตภัณฑ์ส่วนใหญ่คือสับปะรดกระป๋องและน้ำสับปะรดเข้มข้น ประเทศคู่ค้าสำคัญ ได้แก่ สหรัฐอเมริกา เนเธอร์แลนด์ เยอรมัน รัสเซีย สเปน อิตาลี ญี่ปุ่น และประเทศในแถบตะวันออกกลาง

6.2 การส่งออกผลิตภัณฑ์สับปะรดปี 2554 ปริมาณรวม 813,271 ตัน มูลค่า 28,889 ล้านบาท เพิ่มขึ้นจากปี 2553 ร้อยละ 19.36 เฉพาะผลิตภัณฑ์สับปะรดกระป๋องมีปริมาณ 641,167 ตัน มูลค่า 20,080 ล้านบาท เพิ่มขึ้นจากปี 2553 ร้อยละ 23.54 น้ำสับปะรดเข้มข้นมีปริมาณ 140,669 ตัน มูลค่า 6,718 ล้านบาท เพิ่มขึ้นจากปี 2553 ร้อยละ 7.12 (ที่มา : กรมศุลกากร)

7. คณะกรรมการนโยบายและพัฒนาสับปะรดแห่งชาติ

มติคณะรัฐมนตรีวันที่ 23 มกราคม 2550 เห็นชอบให้กระทรวงเกษตรและสหกรณ์เป็นผู้รับผิดชอบหลักในคณะกรรมการนโยบายและพัฒนาสับปะรดแห่งชาติ ซึ่งประกอบด้วย รองนายกรัฐมนตรีที่นายกรัฐมนตรีมอบหมายเป็นประธานกรรมการ รัฐมนตรีว่าการกระทรวงเกษตรและสหกรณ์ รัฐมนตรีว่าการกระทรวงอุตสาหกรรม เป็นรองประธาน ปลัดกระทรวงเกษตรและสหกรณ์ ปลัดกระทรวงอุตสาหกรรม ปลัดกระทรวงการคลัง ปลัดกระทรวงพาณิชย์ อธิบดีกรมส่งเสริมการเกษตร อธิบดีกรมวิชาการเกษตร ผู้อำนวยการสำนักงานมาตรฐานสินค้าเกษตรและอาหารแห่งชาติ นายกษมาคมที่เกี่ยวข้องกับสับปะรด ผู้ทรงคุณวุฒิ เป็นกรรมการ เลขาธิการสำนักงานเศรษฐกิจการเกษตร เป็นกรรมการและเลขานุการ ผู้อำนวยการสถาบันอาหาร กระทรวงอุตสาหกรรม เป็นกรรมการและผู้ช่วยเลขานุการ คณะกรรมการฯ มีอำนาจหน้าที่ในการกำหนดนโยบายในการพัฒนาและแก้ไข้ปัญหาสับปะรดของประเทศ

<<<<<<<<(o)>>>>>>>>

สำนักส่งเสริมการค้าสินค้าเกษตร
กรมการค้าภายใน
กุมภาพันธ์ 2555

ข้าวโพดเลี้ยงสัตว์

1. การผลิตและการใช้ (ล้านตัน)	ปี 48/49	ปี 49/50	ปี 50/51	ปี 51/52	ปี 52/53	ปี 53/54	ปี 54/55
1.1 ผลผลิต- โลก	699.405	714.031	794.698	799.151	819.234	827.352	868.060 (ม.ค.55)
- ไทย	3.943	3.716	3.890	4.249	4.616	4.683	4.611 (ธ.ค.54)
1.2 ความต้องการ	3.724	3.846	3.964	3.824	4.275	4.355	4.525
1.3 นำเข้า(ปีการผลิต)	0.109	0.091	0.297	0.514	0.242	0.388 (ก.ค.53-ม.ย.54)	0.024 (ก.ค.-ธ.ค.54)
1.4 ส่งออก(ปีการผลิต)	0.103	0.250	0.292	0.474	1.003	0.213	0.191

ประเทศคู่ค้า ปี 53/54 ไทยนำเข้าจาก ลาว 85% กัมพูชา 15%

ไทยส่งออกไป มาเลเซีย 38% เวียดนาม 29% อินโดนีเซีย 18% ฟิลิปปินส์ 13%

ประเทศคู่แข่ง สหรัฐ 37% จีน 21% สหภาพยุโรป 7% บราซิล 7% อาเจนตินา 3% เม็กซิโก 3%

Contract Farming : ปี 50/51 = 0.318 ล้านตัน (พม่า 0.021 ลาว 0.105 กัมพูชา 0.192 ล้านตัน)

2. ต้นทุนการผลิต (บ./กก.)	3.33	4.27	4.43	5.86	5.36	5.71	5.90
แหล่งผลิตสำคัญ ปี 2554/55 (พยากรณ์ ธ.ค.54)							

จังหวัด	พื้นที่ (ไร่)	ผลผลิต (ตัน)	%	ผลผลิต/ไร่ (กก.)
1. เพชรบูรณ์	983,510	667,370	14	679
2. นครราชสีมา	867,750	536,280	12	618
3. ตาก	641,610	441,260	10	688
4. น่าน	601,950	388,250	8	645
5. เลย	588,950	354,960	8	603
6. เชียงราย	457,160	316,570	7	692
7. นครสวรรค์	285,050	195,330	4	693
8. ลพบุรี	294,290	193,583	4	625
9. พิษณุโลก	244,090	167,030	4	684
10. พะเยา	227,710	144,640	3	635
11. สระบุรี	181,530	127,250	3	701
12. สระแก้ว	157,360	111,260	2	707
13. อุทัยธานี	159,950	108,760	2	680
14. อื่น ๆ	1,340,100	858,997	19	661
รวมทั้งประเทศ	7,031,010	4,611,540	100	656

3. ราคา (บาท/กก.)	ปี 49/50	ปี 50/51	ปี 51/52	ปี 52/53	ปี 53/54	ปี 54/55
(ความชื้นไม่เกิน 14.5%)						ธ.ค.54 ม.ค.55
3.1 เกษตรกรขายได้ทั้ง ปท.	6.15	7.43	7.04	6.79	8.30	8.54 8.61
3.2 โรงงานอาหารสัตว์รับซื้อ	7.02	8.41	8.07	7.71	9.43	9.82 9.98
3.3 ซื้อขายล่วงหน้าตลาดชิคาโก						
- บาท/กก.	4.80	6.10	5.96	4.71	7.19	7.42 7.87
- เหรียญสหรัฐ/ตัน	133.25	184.14	171.69	141.54	234.66	237.06 248.33

4. สภาพปัญหา

4.1 ต้นฤดู (ก.ค.-ธ.ค.) ปริมาณผลผลิตออกสู่ตลาดพร้อมกันจำนวนมาก (94%) โดยเฉพาะช่วง ส.ค.-พ.ย. (81%) และเป็นภาระเก็บเกี่ยวช่วงฤดูฝนข้าวโพดมีความชื้นสูง ส่งผลให้ราคาโน้มต่ำลง

4.2 ปลายฤดู (ม.ค.-มิ.ย.) ปริมาณผลผลิตออกสู่ตลาดน้อย (6%) และความชื้นลดลง ทำให้ราคาสูงขึ้น อาจส่งผลกระทบต่อผู้ใช้วัตถุดิบอาหารสัตว์

5. มาตรการแก้ไข

5.1 มาตรการแทรกแซงตลาด ปี 2548/49 คชก. มีมติ (9 ก.ย. 48 และ 6 ม.ค.49) อนุมัติให้ อคส.และ ธ.ก.ส.รับจำนำข้าวโพดเลี้ยงสัตว์จากเกษตรกรโดยตรง ปริมาณ 500,000 ตันเมล็ด กำหนดราคารับจำนำข้าวโพดเมล็ด ความชื้น 14.5% ในระหว่างเดือนกันยายน-พฤศจิกายน 2548 กก.ละ 4.75 บาทและเดือนธันวาคม 2548 – มกราคม 2549 กก.ละ 5.00 บาท สำหรับระดับความชื้นอื่นให้ปรับเพิ่มลดตามเกณฑ์ที่เคยปฏิบัติ ทั้งนี้ ความชื้นไม่เกิน 30% ระยะเวลารับจำนำ กันยายน 2548 ถึงมกราคม 2549 ระยะเวลาไถ่ถอนภายใน 3 เดือนนับถัดจากเดือนที่รับจำนำและให้มีคณะกรรมการระบายข้าวโพดพิจารณาปริมาณและราคาที่ได้รับจำหน่ายได้ก่อนครบกำหนดไถ่ถอน

ปี 2549/50 และ ปี 2550/51 ราคาข้าวโพดสูงขึ้นทั้งระบบเนื่องจากปริมาณผลผลิตลดลง ขณะที่ความต้องการใช้เพิ่มขึ้นตามการขยายตัวของภาคเลี้ยงสัตว์ในเชิงพาณิชย์ การส่งออกอยู่ในเกณฑ์ดีอย่างต่อเนื่อง ราคาธัญพืชทั่วโลกอยู่ในเกณฑ์สูง

5.2 มาตรการแทรกแซงตลาด ปี 2551/52 คชก. มีมติ (14 ต.ค.51) และ ครม. มีมติ (28 ต.ค., 30 ธ.ค.51, 17 ก.พ.52) อนุมัติให้ดำเนินโครงการแทรกแซงตลาดข้าวโพดเลี้ยงสัตว์ ปี 2551/52 โดยการรับจำนำ ปริมาณ 1,500,000 ตันเมล็ด ราคารับจำนำข้าวโพดเมล็ด ความชื้น 14.5% กก.ละ 8.50 บาท ระยะเวลารับจำนำ พ.ย.51-มี.ค.52 ระยะเวลาไถ่ถอนภายใน 3 เดือนนับถัดจากเดือนที่รับจำนำ

5.3 นโยบายและมาตรการนำเข้าข้าวโพดเลี้ยงสัตว์ ปี 2555

คณะรัฐมนตรีมีมติ (15 พ.ย.54) เห็นชอบตามมติคณะกรรมการนโยบายอาหาร (2 พ.ย.54) ให้กำหนดนโยบายและมาตรการนำเข้าข้าวโพดเลี้ยงสัตว์ ดังนี้

ข้อผูกพัน/กฎหมาย	มาตรการที่กำหนด ปี 2555
(1) WTO - โควตา 54,700 ตัน - อากรในโควตา 20% - อากรนอกโควตา 73% - ค่าธรรมเนียมพิเศษตันละ 180 บาท	- อากรในโควตาร้อยละ 20 ปริมาณโควตา 54,700 ตันตามที่ผูกพัน โดยให้ อคส.เป็นผู้นำเข้า - อากรนำเข้านอกโควตาร้อยละ 73 และค่าธรรมเนียมพิเศษตันละ 180 บาท
(2) AFTA - อากร 0%	- อากรนำเข้าร้อยละ 0 ระยะเวลานำเข้าระหว่างวันที่ 1 มีนาคมถึงวันที่ 31 กรกฎาคม 2555 ผู้นำเข้าต้องปฏิบัติตามข้อกำหนดมาตรฐานและควบคุมการนำเข้าตามพรบ.ควบคุมคุณภาพอาหารสัตว์ พ.ศ. 2525 สำหรับ อคส.นำเข้าได้ไม่จำกัดเวลานำเข้า
(3) ACMECS	- อากรนำเข้าร้อยละ 0 ระยะเวลานำเข้าระหว่างวันที่ 1 มีนาคมถึงวันที่ 31 กรกฎาคม 2555
(3) FTA ไทย-นิวซีแลนด์ - อากร 0% ไทย-ญี่ปุ่น(JTEPA) - อากร 0% ไทย-ออสเตรเลีย - โควตา 7,696.84 ตัน - อากรในโควตา 10.67 % - อากรนอกโควตา 65.70 % ความตกลงอาเซียน-ญี่ปุ่น(AJCEP)-อากร 12.7%	- อากรนำเข้าร้อยละ 0 - อากรในโควตาร้อยละ 10.67 ปริมาณโควตา 7,696.84 ตันตามที่ผูกพัน โดยให้ อคส.เป็นผู้นำเข้า - อากรนำเข้านอกโควตาร้อยละ 65.70 - อากรนำเข้าในโควตาร้อยละ 12.7% ระยะเวลานำเข้าระหว่างวันที่ 1 มกราคมถึงวันที่ 31 มีนาคม 2555 - อากรนำเข้าในโควตาร้อยละ 10.9% ระยะเวลานำเข้าระหว่างวันที่ 1 เมษายนถึงวันที่ 31 ธันวาคม 2555 - อากรนำเข้าในโควตาร้อยละ 8.89%
อาเซียน-เกาหลี (AKFTA) - อากรนำเข้าในโควตา 8.89%	- อากรนำเข้า กก.ละ 2.75 บาท และค่าธรรมเนียมพิเศษตันละ 1,000 บาท
(5) การนำเข้าทั่วไป - อากรนำเข้า กก.ละ 2.75 บาท - ค่าธรรมเนียมพิเศษตันละ 1,000 บาท	ทั้งนี้การนำเข้า นอกเหนือจากปริมาณในโควตาให้นำเข้าได้ไม่จำกัดปริมาณและช่วงเวลานำเข้า

6. ผลการดำเนินการ

ปี 2551/52 1) เมื่อ 8 ส.ค.51 ได้ประสานเชื่อมโยงสหกรณ์ผู้เลี้ยงไก่ไข่แปดรีว จำกัด กับผู้ค้าในพื้นที่ จ.สระแก้ว ให้มีการซื้อขายข้าวโพดกันโดยตรง และได้มีการตกลงซื้อขายรวม 405 ตัน (กก.ละ 9.70-9.90 บาท) ส่งมอบ 10-12 ส.ค.51 2) เมื่อ 28 ส.ค.51 ประชุมแก้ไขปัญหาราคาข้าวโพดตกต่ำ 3) เมื่อ 28 ต.ค.51, 30 ธ.ค.51, 17 ก.พ. 52 ครม.มีมติเห็นชอบให้ดำเนิน โครงการแทรกแซงตลาดข้าวโพดเลี้ยงสัตว์ ปี 2551/52 โดยการรับจำนำ เป้าหมาย 1,500,000 ตันเมล็ด ราคารับจำนำข้าวโพดเมล็ดความชื้น 14.5% กก.ละ 8.50 บาท ระยะเวลารับจำนำ พ.ย. 51-มี.ค.52 วงเงินรับจำนำเกษตรกรรายละ 100,000 บาท ผลการดำเนินการ ออกส. รับจำนำช่วงแรก (11 พ.ย.-16 ธ.ค.51) ปริมาณ 630,690 ตัน ช่วง 2 (15 ม.ค.-31 มี.ค.52) รับจำนำได้ 371,220 ตัน รวมปริมาณ 1,001,925 ตัน จำนวนเกษตรกร 76,670 ราย

7. สถานการณ์ ปี 2554/55 และแนวโน้ม

7.1 สถานการณ์ในประเทศเป็นช่วงปลายฤดูกาล ผลผลิตออกสู่ตลาดปริมาณน้อยลงข้าวโพดมีคุณภาพดีความชื้นลดลงเป็นที่ต้องการของตลาด ในขณะที่ โรงงานอาหารสัตว์และไซโลผู้ส่งออกต้องการข้าวโพดเพื่อใช้ในกิจการและเก็บสต็อก จึงแข่งขันรับซื้อและปรับราคาสูงขึ้น

ต่างประเทศ ราคาชิคาโกปรับตัวสูงขึ้น เนื่องจากสภาพอากาศที่แปรปรวนในอเมริกาใต้ ทั้งบราซิลและอาเจนติน่าอาจทำให้พืชผลการเกษตรได้รับเสียหาย รวมทั้งปริมาณส่งออกข้าวโพดของสหรัฐมีเพิ่มขึ้นมากกว่าที่คาดการณ์

ราคา	ม.ค.54	ธ.ค.54	ม.ค.55	±%
จ.เพชรบูรณ์	8.48	8.91	9.03	1.35
โรงงานอาหารสัตว์รับซื้อ กทม.	9.02	9.82	9.98	1.63
ซื้อขายล่วงหน้าตลาดชิคาโก				
- บาท/กก.	6.99	7.42	7.87	6.07
- เหรียญสหรัฐ/ตัน	231.14	237.06	248.33	4.75

7.2 โครงการประกันรายได้เกษตรกรผู้ปลูกข้าวโพดเลี้ยงสัตว์ ปี 2552/53 ครม.มีมติเมื่อ 14 ก.ค., 11 ส.ค.52, เห็นชอบให้ดำเนินโครงการประกันรายได้เกษตรกรผู้ปลูกข้าวโพดเลี้ยงสัตว์ ปี 2552/53 โดย 1) กำหนดราคาประกันข้าวโพดเมล็ดความชื้น 14.5% กก.ละ 7.10 บาท 2) กำหนดเป้าหมายให้เกษตรกรรายครัวเรือนใช้สิทธิเพื่อขอรับเงินชดเชยส่วนต่างราคาประกันกับเกณฑ์กลางอ้างอิงได้ในปริมาณที่ผลิตจริงแต่ไม่เกินครัวเรือนละ 20 ตัน ธ.ค.ส. ทำสัญญากับเกษตรกรที่ประสงค์จะเข้าร่วมโครงการฯ เดือน ส.ค.-พ.ย.52 และ 3) เกษตรกรใช้สิทธิประกันรายได้ (ขอรับชดเชย) ได้ทันทีตั้งแต่วันที่ทำสัญญา แต่ต้องไม่เกิน 28 ก.พ.53 ผลดำเนินการเกษตรกรขึ้นทะเบียน 400,328 ราย ทำสัญญากับ ธ.ก.ส. (ณ 30 ธ.ค.53) 392,518 ราย ธ.ก.ส.จ่ายเงินแล้วเกษตรกร 379,759 ราย 467,044 สัญญา จำนวนเงิน 5,637.075 ล้านบาท

7.3 โครงการประกันรายได้เกษตรกรผู้ปลูกข้าวโพดเลี้ยงสัตว์ ปี 2553/54 ครม.มีมติเมื่อ 29 มิ.ย., 30 พ.ย.53 เห็นชอบตามที่คณะกรรมการนโยบายข้าวโพดเลี้ยงสัตว์เสนอ โดยให้ดำเนินโครงการประกันรายได้เกษตรกรผู้ปลูกข้าวโพดเลี้ยงสัตว์ ปี 2553/54 โดย 1) กำหนดราคาประกันข้าวโพดเมล็ดความชื้น 14.5% กก.ละ 7.14 บาท 2) เกษตรกรขอใช้สิทธิเพื่อขอรับเงินชดเชยส่วนต่างราคาประกันกับเกณฑ์กลางอ้างอิงได้ในปริมาณที่ผลิตจริงแต่ไม่เกินครัวเรือนละ 20 ตัน ระยะเวลาขึ้นทะเบียน 15 พ.ค.-ธ.ค.53 ทำสัญญากับ ธ.ก.ส. 15 มิ.ย.53-ม.ค.54 และ 3) เกษตรกรใช้สิทธิประกันรายได้ (ขอรับชดเชย) ได้ทันทีตั้งแต่วันที่เก็บเกี่ยว แต่ต้องไม่เกิน 28 ก.พ.54 ผลดำเนินการ เกษตรกรขึ้นทะเบียน 492,249 ราย ผ่านประชาคม 463,026 ราย ธ.ก.ส.ทำสัญญา 462,905 ราย และเนื่องจากราคาเกณฑ์กลางอ้างอิงสูงกว่าราคาประกัน จึงไม่มีชดเชยส่วนต่าง ขณะนี้หมดระยะเวลาใช้สิทธิประกันรายได้แล้ว

สำนักส่งเสริมการค้าข้าวและพืชไร่
กรมการค้าภายใน
กุมภาพันธ์ 2555

กาแฟ

รายการ/ปี	2550/51	2551/52	2552/53	2553/54	2554/55
1. ผลผลิตและความต้องการใช้					
1.1 สต็อกโลกต้นปี (ตัน)	2,106,060	1,771,980	2,213,880	1,561,440	1,569,540
1.2 ผลผลิตโลก (ตัน)	7,305,720	8,110,080	7,602,300	8,182,620	8,028,060
- อาราบิก้า (ตัน)	4,380,480	5,003,220	4,461,180	5,084,640	4,725,900
- โรบัสต้า (ตัน)	2,923,740	3,105,360	3,139,620	3,096,480	3,300,660
1.3 ผลผลิตไทย (ตัน)	50,442	56,315	48,955	42,394	41,600
1.4 การใช้โลก (ตัน)	7,623,240	7,435,800	8,114,940	7,859,540	8,031,300
1.5 การใช้ไทย (ตัน)	53,479	53,803	58,000	61,480	67,628
1.6 การนำเข้า - ข้อผูกพัน WTO ให้นำเข้าในโควตา 5.25 ตัน ภายในโควตา 30% นอกโควตา 90%					
- กาแฟสำเร็จรูปในโควตา 134 ตัน ภายในโควตา 40% นอกโควตา 49%					
- ข้อผูกพัน AFTA เมล็ดกาแฟ 5% กาแฟสำเร็จรูป 0%					
					ต.ค.54-ม.ค.55
- เมล็ดกาแฟ (ตัน)	11,981	7,835	12,291	37,167	336
- กาแฟคั่ว (ตัน)	341	271	334	427	181
- กาแฟผงสำเร็จรูป (ตัน)	2,883	2,219	2,959	4,042	1,644
- กาแฟผสมน้ำตาลและครีมเทียม (ตัน)	4,749	4,061	4,803	5,833	1,699
1.7 การส่งออก					
- เมล็ดกาแฟ (ตัน)	1,585	213	241	876	824
- กาแฟคั่ว (ตัน)	633	1,273	881	215	48
- กาแฟผงสำเร็จรูป (ตัน)	2,799	4,119	6,471	6,561	1,795
- กาแฟผสมน้ำตาลและครีมเทียม (ตัน)	23,568	26,599	36,193	37,834	8,043

รายการ/ปี	2550/51	2551/52	2552/53	2553/54	2554/55		
2. ต้นทุนการผลิต (บาท/กก.)	32.83	39.06	40.00	41.46	45.51		
3. ราคา (บาท/กก.) (ออกสู่ตลาด ต.ค.-มี.ค.และ ออกมาก ธ.ค.-ก.พ.)					ธ.ค.54	ม.ค.55	% Δ
● ราคาเกษตรกรขายได้ (เกรดคละ)	62.65	62.30	54.73	67.00	68.30	70.63	↑ 3.41
● ราคาเกษตรกรขายได้ จ.ชุมพร (เกรดดี)	73 - 80	65.77	57.11	68.15	65.55	69.10	↑ 5.42
● โรงงานรับซื้อ จ.ชุมพร	65.67	68.14	57.63	66.78	62.71	65.45	↑ 4.40
● ราคาซื้อขายล่วงหน้าตลาดลอนดอน	71.10	55.28	47.16	66.35	59.05	57.88	↓ 1.98

- หมายเหตุ**
- (1) ปริมาณสต็อก ผลผลิตโลกและการใช้ของโลก จากกระทรวงเกษตรฯ สหรัฐฯ
 - (2) ปริมาณผลผลิตของไทย ต้นทุนการผลิต ราคาเกษตรกรขายได้ จากสำนักงานเศรษฐกิจการเกษตร
 - (3) ความต้องการใช้ภายในประเทศ สอบถามโรงงานผู้ผลิตกาแฟสำเร็จรูปและกาแฟคั่วบด
 - (4) ปริมาณนำเข้า-ส่งออก จากกรมศุลกากร

4. สถานการณ์และแนวโน้ม

4.1 สถานการณ์ตลาดโลก

4.1.1 การผลิต/การใช้ กระทรวงเกษตรสหรัฐฯ คาดการณ์ (ธ.ค.54) ผลผลิตปี 2554/55 มีปริมาณ 8.028 ล้านตัน ลดลงจากปีที่ผ่านมาร้อยละ 1.89 เมื่อรวมกับสต็อกต้นปี 1.569 ล้านตัน จะมีอุปทานรวม 9.597 ล้านตัน สำหรับความต้องการใช้มีประมาณ 8.031 ล้านตัน สูงกว่าปีที่ผ่านมา ร้อยละ 2.19

4.1.2 ราคาตลาดโลก (ลอนดอน) เดือนมกราคม 2555 เฉลี่ยตันละ 1,846.78 ดอลลาร์สหรัฐฯ (57.88 บาท/กก.) ลดลงจากเดือนที่ผ่านมา ซึ่งมีราคาเฉลี่ยตันละ 1,909.60 ดอลลาร์สหรัฐฯ (59.05 บาท/กก.) คิดเป็นร้อยละ 3.30 เนื่องจากอุปทานกาแฟในตลาดเพิ่มขึ้น ทั้งนี้ เทียบกับช่วงเดียวกันของปีที่ผ่านมา ราคาเฉลี่ยตันละ 2,110.97 ดอลลาร์สหรัฐฯ (64.06 บาท/กก.) ต่ำกว่าร้อยละ 12.52 สำหรับราคาซื้อขายล่วงหน้าเฉลี่ยในเดือนมี.ค.55 ตันละ 1,820 ดอลลาร์สหรัฐฯ

4.2 สถานการณ์ในประเทศ

4.2.1 ผลผลิต ส.ศ.ก. คาดการณ์ผลผลิต (ธ.ค.54) ปี 2554/55 มีประมาณ 41,600 ตัน ลดลงจากปี 2553/54 ร้อยละ 1.87 เนื่องจากพื้นที่ให้ผลกาแฟโรบัสต้าทางภาคใต้ลดลง เพราะเกษตรกรโค่นต้นกาแฟทิ้งแล้วเปลี่ยนไปปลูกยางพาราและปาล์มน้ำมัน ขณะที่เนื้อที่ให้ผลกาแฟพันธุ์อาราบิก้าทางภาคเหนือเพิ่มขึ้น จากการส่งเสริมทั้งจากภาครัฐและเอกชน

4.2.2 ราคา เดือนมกราคม 2555 ผลผลิตออกสู่ตลาดมากขึ้น แต่ไม่เพียงพอกับความต้องการใช้ในประเทศ ราคาที่เกษตรกรขายได้ (สศก.) เฉลี่ย กก.ละ 70.63 บาท ปรับสูงขึ้นจากเดือนที่ผ่านมา ร้อยละ 3.41

5. การเปิดตลาดสินค้ากาแฟตามข้อตกลงเขตการค้าเสรีอาเซียน (AFTA)

5.1 ตั้งแต่ 1 ม.ค.53 มีการยกเลิกมาตรการโควตาภาษีและลดอัตราภาษีนำเข้าเมล็ดกาแฟจากร้อยละ 20 เหลือร้อยละ 5 และกาแฟสำเร็จรูปจากร้อยละ 5 เหลือร้อยละ 0 ซึ่งการเปิดตลาดดังกล่าว อาจส่งผลกระทบต่อตลาดกาแฟในประเทศ หน่วยงานที่เกี่ยวข้องจึงได้หามาตรการป้องกัน โดยคณะกรรมการนโยบายและแผนพัฒนาการเกษตรและสหกรณ์ ได้มีมติ (30 ก.ย.52) เห็นชอบมาตรการรองรับผลกระทบแล้ว

5.2 จัดทำยุทธศาสตร์กาแฟ ปี 2552-2556 คณะรัฐมนตรีมีมติ (16 มิ.ย.52) เห็นชอบยุทธศาสตร์กาแฟ ปี 2552-2556 โดยมีเป้าหมายลดต้นทุนการผลิตกาแฟเท่ากับหรือมากกว่าเวียดนามไม่เกิน 10% เพิ่มผลผลิตต่อไร่ของกาแฟ รวมทั้งจะได้แปลงกาแฟที่ได้รับการรับรอง GAP เพิ่มขึ้น 50% และได้ผลผลิตกาแฟเพียงพอกับความต้องการใช้ของอุตสาหกรรมกาแฟในประเทศ โดยมีมาตรการ 4 ด้าน ประกอบด้วย

- (1) การเพิ่มประสิทธิภาพการผลิตและลดต้นทุนการผลิต
- (2) การเพิ่มมูลค่าผลิตภัณฑ์กาแฟ
- (3) การพัฒนาและส่งเสริมด้านการสร้างเสถียรภาพราคา
- (4) การปรับฐานการบริหารจัดการ

5.3 การปรับโครงสร้างสินค้ากาแฟแบบครบวงจร มติคณะกรรมการบริหารกองทุนปรับโครงสร้างภาคเกษตร (17 ก.ย.52) เห็นชอบโครงการปรับโครงสร้างสินค้ากาแฟแบบครบวงจร เพื่อช่วยเพิ่มผลผลิตต่อไร่ ลดต้นทุนการผลิตและช่วยแปรรูปสินค้ากาแฟ ระยะเวลาโครงการ 7 ปี สนับสนุนเงินกองทุนฯ 54,442,870 บาท ให้แก่ สหกรณ์ผู้ปลูกกาแฟจังหวัดชุมพร จำกัด กลุ่มเกษตรกรทำสวนเขาทะเล จังหวัดชุมพร และกลุ่มเกษตรกรทำสวน จปร. จังหวัดระนอง

~~~~~

สำนักส่งเสริมการค้าสินค้าเกษตร  
กรมการค้าภายใน  
ถนนพหลโยธิน 2555  
๑

|                                                                                                 | ตค.   | พย.   | ธค.   | มค.   | กพ.   | มีค.  | เมย.  | พค.   | มิย.  | กค.   | สค.   | กย.   | เฉลี่ย |
|-------------------------------------------------------------------------------------------------|-------|-------|-------|-------|-------|-------|-------|-------|-------|-------|-------|-------|--------|
| <b>ราคาที่เกี่ยวข้องกรขายได้</b>                                                                |       |       |       |       |       |       |       |       |       |       |       |       |        |
| 2545/46                                                                                         | -     | -     | -     | 31.56 | 34.30 | 24.85 | -     | -     | -     | -     | -     | -     | 30.24  |
| 2546/47                                                                                         | -     | 27.85 | 27.19 | 29.44 | 23.25 | 22.62 | -     | -     | -     | -     | -     | -     | 26.07  |
| 2547/48                                                                                         | -     | 29.00 | 29.41 | 26.81 | 27.75 | 29.35 | -     | -     | -     | -     | -     | -     | 28.46  |
| 2548/49                                                                                         | -     | -     | 33.49 | 41.67 | 43.66 | 40.88 | 39.00 | -     | -     | -     | -     | -     | 39.74  |
| 2549/50                                                                                         | -     | -     | 44.78 | 47.11 | 46.99 | -     | -     | -     | -     | -     | -     | -     | 46.29  |
| 2550/51                                                                                         | -     | 58.50 | 57.79 | 65.70 | 68.61 | -     | -     | -     | -     | -     | -     | -     | 62.65  |
| 2551/52                                                                                         | 45.00 | 56.75 | 64.43 | 67.50 | 70.45 | 69.67 | -     | -     | -     | -     | -     | -     | 62.30  |
| 2552/53                                                                                         | -     | 50.00 | 52.47 | 55.32 | 61.12 | -     | -     | -     | -     | -     | -     | -     | 54.73  |
| 2553/54                                                                                         | -     | 59.00 | 60.00 | 66.72 | 76.87 | 72.39 | -     | -     | -     | -     | -     | -     | 67.00  |
| 2554/55                                                                                         | -     | 65.00 | 68.30 | 70.63 |       |       |       |       |       |       |       |       | 67.98  |
| ที่มา : สำนักงานเศรษฐกิจการเกษตร                                                                |       |       |       |       |       |       |       |       |       |       |       |       |        |
| <b>ราคาที่เกี่ยวข้องรับซื้อ</b>                                                                 |       |       |       |       |       |       |       |       |       |       |       |       |        |
| 2546/47                                                                                         | -     | -     | 35.00 | 35.00 | 35.00 | 35.00 | -     | -     | -     | -     | -     | -     | 35.00  |
| 2547/48                                                                                         | 35.00 | 35.00 | 35.00 | 35.00 | 35.00 | 35.00 | -     | -     | -     | -     | -     | -     | 35.00  |
| 2548/49                                                                                         | -     | -     | -     | 43.00 | 47.00 | 47.00 | -     | -     | -     | -     | -     | -     | 45.67  |
| 2549/50                                                                                         | -     | -     | -     | 50.00 | 50.00 | -     | -     | -     | -     | -     | -     | -     | 50.00  |
| 2550/51                                                                                         | -     | -     | 57.00 | 67.00 | 73.00 | -     | -     | -     | -     | -     | -     | -     | 65.67  |
| 2551/52                                                                                         | -     | 67.31 | 68.03 | 68.73 | 68.50 | -     | -     | -     | -     | -     | -     | -     | 68.14  |
| 2552/53                                                                                         | -     | -     | 52.70 | 55.83 | 60.97 | 61.00 | -     | -     | -     | -     | -     | -     | 57.63  |
| 2553/54                                                                                         | -     | 57.05 | 57.80 | 65.35 | 70.26 | 74.20 | 76.00 | -     | -     | -     | -     | -     | 66.78  |
| 2554/55                                                                                         | -     | 62.35 | 62.71 | 65.45 |       |       |       |       |       |       |       |       | 63.50  |
| ที่มา : สำนักงานการค้าภายในจังหวัดชุมพร (จุดรับซื้อของ บจ.ควอลิตี้ คอฟฟี่ โปรดักท์ส : เนสเล่ท์) |       |       |       |       |       |       |       |       |       |       |       |       |        |
| <b>ราคาซื้อขายล่วงหน้ากาแฟโรบัสต้า ตลาดลอนดอน (เฉลี่ยส่งมอบ 3-6 เดือนข้างหน้า)</b>              |       |       |       |       |       |       |       |       |       |       |       |       |        |
| 2546/47                                                                                         | 28.79 | 27.40 | 28.30 | 31.94 | 29.72 | 29.30 | 29.04 | 29.51 | 32.32 | 28.89 | 27.87 | 27.65 | 29.23  |
| 2547/48                                                                                         | 28.40 | 25.96 | 30.25 | 28.84 | 32.72 | 38.07 | 41.19 | 45.52 | 50.30 | 50.04 | 43.81 | 38.23 | 37.78  |
| 2548/49                                                                                         | 39.07 | 42.42 | 46.92 | 49.86 | 48.11 | 44.59 | 44.85 | 44.04 | 44.42 | 47.24 | 52.21 | 57.74 | 46.79  |
| 2549/50                                                                                         | 54.66 | 56.56 | 53.26 | 56.04 | 55.73 | 53.05 | 50.59 | 57.33 | 63.28 | 62.37 | 59.84 | 52.33 | 56.25  |
| 2550/51                                                                                         | 63.10 | 66.76 | 62.09 | 63.31 | 75.96 | 78.08 | 71.22 | 70.41 | 74.04 | 78.09 | 76.80 | 73.35 | 71.10  |
| 2551/52                                                                                         | 60.35 | 62.60 | 64.82 | 61.24 | 57.03 | 54.61 | 53.45 | 52.15 | 50.03 | 48.37 | 48.73 | 49.92 | 55.28  |
| 2552/53                                                                                         | 48.85 | 45.85 | 45.60 | 45.26 | 43.24 | 41.34 | 43.42 | 43.57 | 49.23 | 55.06 | 53.64 | 50.91 | 47.16  |
| 2553/54                                                                                         | 52.18 | 56.35 | 58.37 | 64.06 | 69.75 | 73.93 | 73.38 | 76.90 | 73.21 | 67.58 | 66.90 | 63.56 | 66.35  |
| 2554/55                                                                                         | 59.49 | 57.60 | 59.05 | 57.88 |       |       |       |       |       |       |       |       | 58.51  |
| ที่มา : ข่าว BISNEWS , Futuresource.com , Reuters , indcaffe.com                                |       |       |       |       |       |       |       |       |       |       |       |       |        |

## ปาล์มน้ำมัน

| 1. ผลผลิต : ล้านตัน                                                                         |                      | ปี 2551       | ปี 2552    | ปี 2553   | ปี 2554 <sup>F</sup> | ปี 2555 <sup>F</sup><br>(ม.ค.55) |
|---------------------------------------------------------------------------------------------|----------------------|---------------|------------|-----------|----------------------|----------------------------------|
| 1) โลก                                                                                      | น้ำมันพืช            | 128.70        | 133.66     | 140.61    | 147.16               | 152.84                           |
|                                                                                             | : น้ำมันถั่วเหลือง   | 37.83         | 35.91      | 38.87     | 41.17                | 42.91                            |
|                                                                                             | : น้ำมันปาล์มดิบ     | 41.08         | 43.99      | 45.86     | 47.93                | 50.57                            |
|                                                                                             | : อินโดนีเซีย        | 18.00         | 20.50      | 22.00     | 23.60                | 25.40                            |
|                                                                                             | : มาเลเซีย           | 17.57         | 17.26      | 17.76     | 18.22                | 18.70                            |
| 2) ไทย                                                                                      | : ผลปาล์ม(ก. เกษตร)  | 9.270         | 8.162      | 8.223     | 10.777               | 11.603                           |
|                                                                                             | : น้ำมันดิบ(รง.สกัด) | 1.544         | 1.345      | 1.288     | 1.832                | 1.972                            |
| 2. สมดุลน้ำมันปาล์มดิบ : ล้านCPO                                                            |                      | ปี 2551       | ปี 2552    | ปี 2553   | ปี 2554              | ปี 2555<br>(ประมาณการ)           |
| 1) สต็อกต้นปี                                                                               |                      | 88,916        | 107,947    | 135,518   | 67,787               | 298,000                          |
| 2) ผลผลิตน้ำมันปาล์มดิบ                                                                     |                      | 1,543,761     | 1,345,245  | 1,287,510 | 1,832,151            | 1,972,000                        |
| 3) นำเข้า - ดิบ+บริสุทธิ์ คิดเป็นดิบ                                                        |                      | 35,481        | -          | -         | 59,668               | -                                |
| 4) ใช้ในประเทศ - ผลิตน้ำมันพืช                                                              |                      | 1,005,527     | 879,506    | 900,756   | 978,556              | 1,025,000                        |
|                                                                                             | - ผลิตไบโอดีเซล      | 269,781       | 370,776    | 382,166   | 376,618              | 576,000                          |
| 5) ส่งออก - น้ำมันดิบ                                                                       |                      | 284,902       | 67,392     | 63,321    | 306,845              | 340,000                          |
| 6) สต็อกปลายปี                                                                              |                      | 107,947       | 135,518    | 67,784    | 297,586              | 329,000                          |
| ที่มา โรงงานสกัดและกลั่นน้ำมันปาล์ม แจ้งตามประกาศ กกร. (น้ำมันบริสุทธิ์ จะคิดเป็นน้ำมันดิบ) |                      |               |            |           |                      |                                  |
| 3. พื้นที่ / ต้นทุน / ผลผลิตเฉลี่ย                                                          |                      | ปี 2551       | ปี 2552    | ปี 2553   | ปี 2554              | ปี 2555 <sup>* E ๓ค.54</sup>     |
| 1) พื้นที่ย่นต้น                                                                            | : ล้านไร่            | 3.676         | 3.890      | 4.077     | 4.285                | 4.285                            |
| 2) พื้นที่ให้ผล                                                                             | : ล้านไร่            | 2.884         | 3.188      | 3.552     | 3.754                | 4.000                            |
| 3) ต้นทุนผลปาล์ม                                                                            | : บาท/กก.            | 2.12          | 2.71       | 2.97      | 2.97                 | Na                               |
| 4) ผลผลิตเฉลี่ย                                                                             | : กก./ไร่            | 3,214         | 2,561      | 2,315     | 2,732                | 2,901                            |
| แหล่งผลิตสำคัญ ปี 2555                                                                      |                      | เนื้อที่ให้ผล | ผลผลิต     | Yield     | % ผลผลิต             |                                  |
|                                                                                             |                      | ไร่           | ตันผลปาล์ม | กก./ไร่   |                      |                                  |
|                                                                                             | กระบี่               | 959,780       | 3,010,820  | 3,137     | 26                   |                                  |
|                                                                                             | สุราษฎร์ธานี         | 969,210       | 3,013,290  | 3,109     | 27                   |                                  |
|                                                                                             | ชุมพร                | 779,380       | 2,441,790  | 3,133     | 21                   |                                  |
|                                                                                             | นครศรีธรรมราช        | 205,690       | 443,050    | 2,154     | 4                    |                                  |
|                                                                                             | ประจวบคีรีขันธ์      | 204,680       | 592,960    | 2,897     | 5                    |                                  |
|                                                                                             | ตรัง                 | 126,390       | 344,400    | 2,725     | 3                    |                                  |
|                                                                                             | สตูล                 | 112,120       | 296,560    | 2,645     | 2                    |                                  |
|                                                                                             | พังงา                | 108,640       | 264,330    | 2,433     | 2                    |                                  |
|                                                                                             | ชลบุรี               | 84,050        | 250,560    | 2,971     | 2                    |                                  |
|                                                                                             | อื่น ๆ (41 จว.)      | 450,160       | 948,110    | 267-3,098 | 8                    |                                  |
|                                                                                             | รวมทั้งประเทศ        | 4,000,100     | 11,602,870 | 2,901     | 100                  |                                  |

ที่มา : ศูนย์สารสนเทศการเกษตร สำนักงานเศรษฐกิจการเกษตร (พยากรณ์ ณ ธ.ค.54)

| 4. การนำเข้า-ส่งออก : ต้น | ปี 2551 | ปี 2552 | ปี 2553 | ปี 2554 |
|---------------------------|---------|---------|---------|---------|
| 4.1 นำเข้า                |         |         |         |         |
| น้ำมันปาล์มดิบ            | 28,541  | 37      | 17      | 59,794  |
| น้ำมันปาล์มบริสุทธิ์      | 1,144   | 1,254   | 1,081   | 6,512   |
| 4.2 ส่งออก                |         |         |         |         |
| น้ำมันปาล์มดิบ            | 288,222 | 67,292  | 66,001  | 331,710 |
| น้ำมันปาล์มบริสุทธิ์      | 72,119  | 46,551  | 55,328  | 50,137  |

ประเทศส่งออกปี<sup>54</sup> ดิบ : มาเลเซีย 36% , อิตาลี 20% , อินเดีย 16% , บริสุทธิ์ : พม่า 70% จีน 26% ลาว 3%  
 ประเทศนำเข้าจากปี<sup>54</sup> ดิบ : มาเลเซีย 56% , อินโดนีเซีย 44% , บริสุทธิ์ : มาเลเซีย 93% อินโดนีเซีย 6%  
 ที่มา : กรมศุลกากร / ดิบ : พิกัด 1511.1000.000 และ 1511.9010.000 , บริสุทธิ์ : พิกัด 1511.9090.000

| 5. ราคา : บาท/กก.          | ปี 2551 | ปี 2552 | ปี 2553 | ปี 2554 | ปี 2555  |
|----------------------------|---------|---------|---------|---------|----------|
| 5.1 ไทย                    |         |         |         |         | (ม.ค.55) |
| ผลปาล์มทะเลสาบ(%น้ำมัน 17) | 4.56    | 3.99    | 4.83    | 6.02    | 5.47     |
| น้ำมันปาล์มดิบ             | 28.96   | 24.33   | 29.10   | 36.59   | 31.68    |
| น้ำมันปาล์มบริสุทธิ์       | 38.22   | 30.19   | 33.05   | 43.03   | 36.50    |
| 5.2 มาเลเซีย               |         |         |         |         |          |
| น้ำมันปาล์มดิบ             | 28.56   | 21.96   | 27.02   | 32.63   | 32.12    |
| น้ำมันปาล์มบริสุทธิ์       | 32.65   | 24.08   | 28.31   | 35.10   | 33.74    |

## 6. สภาพปัญหา/สาเหตุ

- 1) การผลิต ผลผลิตเฉลี่ยต่ำ ต้นทุนการผลิตสูง เนื่องจากพันธุ์ปาล์มคุณภาพต่ำ พื้นที่ไม่เหมาะสม ปุ๋ยราคาสูงขึ้น ผู้ปลูกปาล์ม 90% เป็นเกษตรกรรายย่อย ขาดการจัดการที่ดี ปริมาณผลผลิตออกสู่ตลาด ไม่สม่ำเสมอ
- 2) การนำเข้า-ส่งออก มีการนำเข้าเพื่อส่งออก (ปี 47-48) การถ่วงลำ (ตั้งแต่ปี 48-ปัจจุบัน) ซึ่งกระทบต่อตลาดส่งออก น้ำมันส่วนเกิน ส่วนการส่งออกมีความสามารถในการแข่งขันต่ำ เนื่องจากราคาในประเทศสูง
- 3) การค้าในประเทศ โรงสกัด มีกำลังผลิตส่วนเกิน 50% แข่งขันซื้อสูงจึงมีการตัดปาล์มดิบและปัญหาการลักลอบนำเข้ายังมีอยู่ส่งผลกระทบต่อราคาในประเทศ

## 7. มาตรการบริหารจัดการทั้งระบบตั้งแต่ปี 2546

มติคณะรัฐมนตรี วันที่ 8 และ 22 เม.ย.46 เห็นชอบให้หน่วยงานที่เกี่ยวข้องดำเนินการแก้ไขปัญหาปาล์มน้ำมันอย่างเป็นระบบ ตามที่กระทรวงพาณิชย์เสนอพร้อมให้แต่งตั้งคณะกรรมการแก้ไขปัญหาลูกปาล์มน้ำมันอย่างเป็นระบบโดยมีรัฐมนตรีว่าการกระทรวงพาณิชย์เป็นประธาน เพื่อทำหน้าที่กำหนดมาตรการและบริหารจัดการแก้ไขปัญหาลูกปาล์มน้ำมันทั้งระบบอย่างต่อเนื่อง

ทั้งนี้ คณะรัฐมนตรี ได้มีมติเมื่อวันที่ 10 มิ.ย.54 เห็นชอบให้แต่งตั้งคณะกรรมการนโยบายปาล์มแห่งชาติ (กนป.) ตามระเบียบสำนักนายกรัฐมนตรีว่าด้วยคณะกรรมการนโยบายปาล์มแห่งชาติ พ.ศ.2551 ประกาศเมื่อวันที่ 12 มิ.ย.51 โดยมีนายกรัฐมนตรีหรือรองนายกรัฐมนตรีที่ได้รับมอบหมาย เป็นประธาน มีอำนาจหน้าที่ในการกำหนดนโยบายและแผนการบริหารพัฒนาอย่างเป็นระบบครบวงจร ส่งผลให้คณะกรรมการแก้ไขปัญหาลูกปาล์มน้ำมันอย่างเป็นระบบลดบทบาทลง แต่ยังคงดำเนินการอย่างต่อเนื่อง ดังนี้

### 1) วางระบบการนำเข้าอย่างรัดกุม

- (1) ภายใต้ WTO ภาษีในโควตา 20% ปริมาณ 4,860 ตันให้ อคส.เป็นผู้นำเข้า ภาษีนอกโควตา 143% ไม่จำกัดปริมาณ
- (2) ภายใต้ AFTA ตั้งแต่ปี 2553 ภาษี 0% โดยจะให้มีการบริหารการนำเข้าน้ำมันปาล์มตามมาตรการเดิมที่ใช้มา (ให้ อคส.เป็นผู้นำเข้า) เพื่อไม่ให้ขัดต่อพันธกรณีและมิให้เกิดตลาดส่งผลกระทบต่อเกษตรกรภายในประเทศ โดยคณะกรรมการ กนป.เป็นผู้พิจารณามาตรการที่จะรองรับผลกระทบจากการเปิดตลาดเสรี AFTA เช่น กำหนดผู้นำเข้า ปริมาณ ชนิด ช่วงเวลาการนำเข้า และมาตรการนำเข้าอื่น ๆ

(3) การนำเข้าเพื่อส่งออก (นอกโควตา WTO) กำหนดให้ผู้นำเข้าต้องรับซื้อผลผลิตในประเทศเพื่อส่งออกด้วย 1 ส่วนก่อนนำเข้า 1 ส่วนและต้องส่งออกน้ำมันปาล์มไปต่างประเทศเป็นปริมาณไม่น้อยกว่า 2 เท่าของปริมาณนำเข้าฯ ภายใน 30 วัน โดยกำหนดด่านส่งออกน้ำมันปาล์มที่นำเข้าไว้เฉพาะ 4 ด่าน ตามมติ ครม. เมื่อ 22 เม.ย.46 (ด่านแม่สอด แม่สาย สังขละบุรี และท่าเรือกรุงเทพ)

(4) การนำน้ำมันปาล์มผ่านประเทศเพื่อส่งออก (การถ่ายลำ/ผ่านแดน) ต้องขออนุญาตขนย้ายและส่งออกภายในเวลาที่กำหนด

## 2) บริหารจัดการระบบการค้าในประเทศ

(1) การค้าผลปาล์มและน้ำมันปาล์ม ให้ดำเนินไปตามกลไกปกติ โดยมีมาตรการ : การแจ้งปริมาณ ให้ผู้ผลิตแจ้งปริมาณฯ เป็นประจำทุกเดือน ผู้นำเข้าแจ้งแผนการนำเข้าล่วงหน้าทุกเดือนแจ้งการนำเข้า จำหน่ายภายใน 7 วันนับจากวันนำเข้า/จำหน่าย การควบคุมขนย้าย ให้ผู้ขนย้ายน้ำมันปาล์มตั้งแต่ 25 กก.ขึ้นไปต้องขออนุญาตขนย้าย การปิดป้ายรับซื้อให้ผู้รับซื้อผลปาล์มปิดป้ายแสดงราคาซื้อผลปาล์มโดยระบุชั้นคุณภาพและให้รับซื้อไม่ต่ำกว่าราคาแสดงที่ป้ายและขอความร่วมมือโรงงานสกัดและโรงกลั่นน้ำมันปาล์มให้รับซื้อผลปาล์มและน้ำมันปาล์มให้สอดคล้องกันทั้งระบบอย่างเหมาะสม การพัฒนาคุณภาพ ประชาสัมพันธ์ให้เกษตรกรพัฒนาคุณภาพผลปาล์ม

(2) การตรวจสอบและกำกับดูแลโดยจังหวัด : มีคณะทำงานแก้ไขปัญหาปาล์มน้ำมันอย่างเป็นทางการระดับจังหวัด คณะทำงานตรวจสอบคุณภาพผลปาล์มประจำจังหวัด เพื่อทำหน้าที่ดำเนินมาตรการตามนโยบายที่กำหนดและใกล้เคียงปัญหาคุณภาพผลปาล์มที่เกิดขึ้นจากการซื้อขาย

(3) ตรวจสอบป้องกันการลักลอบนำเข้าและกำกับดูแลขนย้ายถ่ายลำ-ผ่านแดนน้ำมันปาล์ม โดยขอความร่วมมือจังหวัดต้นทางและจังหวัดที่ติดชายแดนประเทศกำกับดูแลการขนย้ายน้ำมันปาล์มในประเทศอย่างเคร่งครัดเพื่อกำกับดูแลมิให้มีการนำมามาหมุนเวียนจำหน่ายในประเทศ

(4) การบริหารจัดการของกลาง มติคณะกรรมการแก้ไขปัญหาปาล์มน้ำมันฯ (24 พค.47) เห็นชอบให้กรมศุลกากรส่งมอบน้ำมันปาล์มของกลางให้แก่หน่วยงานราชการ/มูลนิธิที่นำไปใช้ผลิตพลังงานทดแทนและให้ รมว.พณ. (ประธาน) อนุมัติเป็นคราว ๆ ไป ซึ่งได้อนุมัติแล้ว 21 ครั้ง ปริมาณ 449,983 กก. (พ.ค.47-ธ.ค.54)

3) จัดการผลผลิตส่วนเกิน ประสานแจ้งกระทรวงพลังงานทราบปริมาณน้ำมันปาล์มคงเหลือรายเดือนเพื่อสนับสนุนการนำน้ำมันปาล์มไปผลิตไบโอดีเซล

## 8. สถานการณ์

1) ในเดือน ม.ค.55 ราคาซื้อผลปาล์ม ณ หน้าโรงงาน (17%) เฉลี่ยปรับตัวสูงขึ้น เนื่องจากเป็นช่วงฤดูกาลที่ผลปาล์มออกสู่ตลาดลดลง แม้ว่าจะมีปริมาณสต็อกในประเทศคงเหลือสูงกว่าระดับปกติมากก็ตาม แต่ด้วยราคาตลาดมาเลเซียยังสูงกว่าราคาในประเทศ เป็นปัจจัยบวกให้มีการส่งออกน้ำมันปาล์มไปต่างประเทศ ส่งผลต่อราคาในประเทศ ดังนี้

|          | บาท : กก.                  | ม.ค.54 | ธ.ค.54 | ม.ค.55 | %Δ    |
|----------|----------------------------|--------|--------|--------|-------|
| ไทย      | ผลปาล์ม (%น้ำมัน17)        | 9.27   | 5.39   | 5.47   | +1.48 |
|          | น้ำมันปาล์มดิบ             | 58.20  | 30.49  | 31.68  | +3.90 |
|          | น้ำมันปาล์มบริสุทธิ์       | 57.45  | 36.50  | 36.50  | -     |
|          | น้ำมันพืช ปลีก 1 ลิตร(ขวด) | 48.90  | 42.00  | 42.00  | -     |
| มาเลเซีย | น้ำมันปาล์มดิบ             | 37.39  | 30.27  | 32.12  | +6.11 |
|          | น้ำมันปาล์มบริสุทธิ์       | 38.60  | 33.29  | 33.74  | +1.35 |

2) แนวโน้ม ในช่วงปลายปีต่อต้นปีจะเป็นช่วงที่ผลผลิตออกสู่ตลาดน้อย คาดว่าระดับราคาจะอยู่ในเกณฑ์ดี

## ราคาปาล์มน้ำมันและน้ำมันปาล์ม

AG38 D\_ราคา : ปาล์ม (สำหรับเดือนปาล์ม 45-50-ส่งออก)

หน่วย : บาท/กก.

| ปี/เดือน                                                                 | ม.ค.  | ก.พ.  | มี.ค. | เม.ย. | พ.ค.  | มิ.ย. | ก.ค.  | ส.ค.  | ก.ย.  | ต.ค.  | พ.ย.  | ธ.ค.  | เฉลี่ย |
|--------------------------------------------------------------------------|-------|-------|-------|-------|-------|-------|-------|-------|-------|-------|-------|-------|--------|
| <b>1. ผลปาล์มทะลาย คุณภาพน้ำมัน 17% (หน้าโรงงานสกัดฯ แหล่งผลิตสำคัญ)</b> |       |       |       |       |       |       |       |       |       |       |       |       |        |
| 2550                                                                     | 3.27  | 3.35  | 3.29  | 3.52  | 4.27  | 4.71  | 4.50  | 4.38  | 4.34  | 4.70  | 5.00  | 5.54  | 4.24   |
| 2551                                                                     | 6.05  | 5.37  | 4.96  | 5.10  | 4.42  | 5.70  | 5.95  | 4.46  | 3.84  | 2.93  | 2.88  | 3.06  | 4.56   |
| 2552                                                                     | 3.68  | 4.19  | 3.14  | 3.62  | 4.70  | 4.60  | 3.79  | 4.22  | 3.71  | 3.43  | 4.09  | 4.65  | 3.99   |
| 2553                                                                     | 4.15  | 3.92  | 3.87  | 3.63  | 3.80  | 4.23  | 4.35  | 5.01  | 5.22  | 5.67  | 6.70  | 7.40  | 4.83   |
| 2554                                                                     | 9.27  | 8.49  | 5.72  | 5.68  | 6.01  | 5.91  | 5.19  | 5.60  | 5.49  | 4.38  | 5.13  | 5.39  | 6.02   |
| 2555                                                                     | 5.47  |       |       |       |       |       |       |       |       |       |       |       |        |
| <b>2. น้ำมันปาล์มดิบ (ขายส่งถึงโรงกลั่น) ณ ตลาด กทม.</b>                 |       |       |       |       |       |       |       |       |       |       |       |       |        |
| 2550                                                                     | 18.63 | 18.84 | 19.02 | 21.82 | 25.29 | 26.45 | 25.47 | 24.30 | 24.79 | 27.49 | 29.80 | 31.47 | 24.45  |
| 2551                                                                     | 35.98 | 35.02 | 34.95 | 33.15 | 33.53 | 36.26 | 34.61 | 25.87 | 22.52 | 17.02 | 18.32 | 20.32 | 28.96  |
| 2552                                                                     | 23.51 | 26.13 | 21.78 | 24.16 | 27.51 | 26.50 | 22.72 | 24.56 | 22.65 | 21.48 | 24.00 | 26.90 | 24.33  |
| 2553                                                                     | 26.36 | 25.73 | 25.92 | 25.43 | 25.66 | 25.61 | 25.38 | 27.49 | 27.95 | 31.01 | 38.91 | 43.80 | 29.10  |
| 2554                                                                     | 58.20 | 57.07 | 36.00 | 36.21 | 36.28 | 34.38 | 30.00 | 31.30 | 30.18 | 28.14 | 30.81 | 30.49 | 36.59  |
| 2555                                                                     | 31.68 |       |       |       |       |       |       |       |       |       |       |       |        |
| <b>3. น้ำมันปาล์มบริสุทธิ์ Bulk (ขายส่งถึงผู้ซื้อ)</b>                   |       |       |       |       |       |       |       |       |       |       |       |       |        |
| 2550                                                                     | 22.98 | 23.46 | 23.16 | 25.68 | 29.60 | 32.22 | 31.28 | 30.02 | 29.22 | 31.94 | 34.92 | 36.57 | 29.25  |
| 2551                                                                     | 42.31 | 42.62 | 43.21 | 41.37 | 41.77 | 44.23 | 43.95 | 38.14 | 34.01 | 30.04 | 27.63 | 29.34 | 38.22  |
| 2552                                                                     | 32.08 | 34.04 | 31.51 | 31.29 | 32.78 | 30.80 | 27.55 | 28.91 | 28.69 | 26.62 | 27.43 | 30.58 | 30.19  |
| 2553                                                                     | 31.07 | 29.45 | 30.21 | 30.21 | 30.11 | 29.04 | 29.07 | 31.68 | 32.27 | 33.29 | 42.09 | 48.10 | 33.05  |
| 2554                                                                     | 57.45 | 63.28 | 53.00 | 45.88 | 42.50 | 39.64 | 35.87 | 36.50 | 35.86 | 34.50 | 35.32 | 36.50 | 43.03  |
| 2555                                                                     | 36.50 |       |       |       |       |       |       |       |       |       |       |       |        |
| <b>4. สเตียร์บริสุทธิ์/ไฮปาล์ม Bulk (ขายส่งถึงผู้ซื้อ)</b>               |       |       |       |       |       |       |       |       |       |       |       |       |        |
| 2550                                                                     | 16.13 | 16.13 | 16.20 | 18.63 | 22.06 | 25.98 | 25.13 | 24.43 | 22.96 | 26.72 | 28.43 | 29.29 | 22.67  |
| 2551                                                                     | 31.91 | 32.83 | 34.57 | 32.53 | 33.03 | 34.08 | 34.01 | 28.75 | 22.19 | 16.69 | 14.48 | 14.70 | 27.48  |
| 2552                                                                     | 15.35 | 17.66 | 18.26 | 22.42 | 26.65 | 27.57 | 25.60 | 24.10 | 23.73 | 21.01 | 23.31 | 25.99 | 22.64  |
| 2553                                                                     | 26.25 | 25.74 | 26.54 | 26.39 | 26.19 | 26.06 | 25.73 | 27.40 | 27.95 | 30.68 | 37.86 | 42.96 | 29.15  |
| 2554                                                                     | 55.19 | 57.30 | 40.84 | 34.18 | 34.81 | 33.42 | 29.68 | 31.44 | 30.40 | 28.35 | 30.95 | 31.01 | 36.46  |
| 2555                                                                     | 31.86 |       |       |       |       |       |       |       |       |       |       |       |        |
| <b>5. น้ำมันปาล์มดิบ (ซื้อขายในมาเลเซีย)</b>                             |       |       |       |       |       |       |       |       |       |       |       |       |        |
| 2550                                                                     | 19.73 | 19.65 | 19.78 | 22.42 | 25.31 | 26.19 | 25.89 | 25.00 | 25.64 | 28.26 | 29.92 | 29.91 | 24.81  |
| 2551                                                                     | 32.65 | 35.90 | 36.29 | 34.14 | 35.24 | 36.51 | 34.51 | 26.91 | 23.26 | 16.98 | 15.00 | 15.37 | 28.56  |
| 2552                                                                     | 18.13 | 18.47 | 19.80 | 24.45 | 26.63 | 23.49 | 20.55 | 23.26 | 21.55 | 21.09 | 22.10 | 24.05 | 21.96  |
| 2553                                                                     | 24.46 | 24.84 | 25.64 | 25.55 | 25.27 | 24.85 | 24.85 | 27.37 | 27.01 | 27.94 | 31.45 | 35.02 | 27.02  |
| 2554                                                                     | 37.39 | 38.00 | 34.53 | 33.50 | 34.13 | 32.82 | 31.10 | 31.22 | 30.07 | 28.12 | 30.41 | 30.27 | 32.63  |
| 2555                                                                     | 32.12 |       |       |       |       |       |       |       |       |       |       |       |        |
| <b>6. น้ำมันปาล์มบริสุทธิ์ Bulk (ตลาดส่งออก F.O.B. มาเลเซีย)</b>         |       |       |       |       |       |       |       |       |       |       |       |       |        |
| 2550                                                                     | 20.70 | 20.87 | 21.01 | 24.07 | 26.83 | 27.42 | 27.20 | 27.14 | 28.00 | 29.98 | 31.96 | 31.98 | 26.43  |
| 2551                                                                     | 35.07 | 38.64 | 41.98 | 40.42 | 40.85 | 41.19 | 38.87 | 30.90 | 26.66 | 20.18 | 18.27 | 18.74 | 32.65  |
| 2552                                                                     | 21.28 | 21.52 | 22.54 | 26.97 | 28.29 | 25.44 | 22.45 | 25.01 | 23.28 | 22.82 | 23.79 | 25.56 | 24.08  |
| 2553                                                                     | 25.77 | 26.12 | 26.58 | 26.45 | 26.07 | 25.83 | 26.11 | 29.27 | 28.58 | 29.66 | 32.93 | 36.37 | 28.31  |
| 2554                                                                     | 38.60 | 39.65 | 36.64 | 35.58 | 36.66 | 35.47 | 34.39 | 34.62 | 32.98 | 30.51 | 32.77 | 33.29 | 35.10  |
| 2555                                                                     | 33.74 |       |       |       |       |       |       |       |       |       |       |       |        |

## ปริมาณส่งออกและนำเข้าน้ำมันปาล์ม

หน่วย : ตัน

|                                                                                     | ม.ค.   | ก.พ.   | มี.ค.  | เม.ย.  | พ.ค.   | มิ.ย.  | ก.ค.   | ส.ค.   | ก.ย.   | ต.ค.   | พ.ย.   | ธ.ค.   | รวม     |
|-------------------------------------------------------------------------------------|--------|--------|--------|--------|--------|--------|--------|--------|--------|--------|--------|--------|---------|
| <b>1. ปริมาณส่งออกน้ำมันปาล์มดิบ (ปี 50 HS. 1511.1000.000 , 1511.9010.000)</b>      |        |        |        |        |        |        |        |        |        |        |        |        |         |
| 2550                                                                                | 10,799 | 30,426 | 32,877 | 25,374 | 4,095  | 2,590  | 400    | 27,527 | 25,967 | 37,255 | 24,503 | 14     | 221,826 |
| 2551                                                                                | 73     | 1,708  | 29,044 | 30,096 | 57,462 | 19,648 | 37,246 | 40,297 | 39,775 | 26,933 | 5,921  | 19     | 288,222 |
| 2552                                                                                | 128    | 0      | -      | 63     | 24,242 | 4,353  | 20     | 84     | -      | 24,509 | 13,893 | -      | 67,292  |
| 2553                                                                                | 75     | 0      | 6,002  | 8,402  | 5,250  | 126    | 63     | 12,687 | 23,549 | 9,469  | 210    | 168    | 66,001  |
| 2554                                                                                | 101    | 168    | 3      | 14,024 | 6,603  | 9,118  | 49,083 | 67,480 | 57,337 | 56,056 | 53,670 | 18,067 | 331,710 |
| 2555                                                                                |        |        |        |        |        |        |        |        |        |        |        |        |         |
| <b>2. ปริมาณส่งออกน้ำมันปาล์มบริสุทธิ์ (ปี 50 HS.1511.9090.000)</b>                 |        |        |        |        |        |        |        |        |        |        |        |        |         |
| 2550                                                                                | 3,875  | 3,929  | 3,544  | 7,527  | 6,693  | 5,451  | 4,412  | 6,174  | 5,323  | 5,923  | 4,116  | 4,273  | 61,239  |
| 2551                                                                                | 4,199  | 3,852  | 5,511  | 6,236  | 10,382 | 7,321  | 4,460  | 8,340  | 4,887  | 4,019  | 7,954  | 4,958  | 72,119  |
| 2552                                                                                | 3,029  | 3,221  | 3,791  | 3,634  | 2,418  | 4,056  | 4,609  | 2,707  | 4,578  | 6,173  | 4,547  | 3,787  | 46,551  |
| 2553                                                                                | 3,959  | 4,298  | 5,467  | 4,870  | 7,208  | 5,739  | 5,314  | 4,250  | 5,534  | 5,082  | 2,083  | 1,524  | 55,328  |
| 2554                                                                                | 950    | 864    | 1,832  | 3,281  | 4,110  | 4,090  | 6,644  | 4,481  | 8,465  | 4,325  | 2,878  | 8,216  | 50,137  |
| 2555                                                                                |        |        |        |        |        |        |        |        |        |        |        |        | -       |
| <b>3. ปริมาณนำเข้าน้ำมันปาล์มดิบ (ปี 50 HS. 1511.1000.000 , 1511.9010.000)</b>      |        |        |        |        |        |        |        |        |        |        |        |        |         |
| 2551                                                                                | 57     | 28,484 | -      | -      | -      | -      | -      | -      | -      | -      | 0.002  | 0.19   | 28,541  |
| 2552                                                                                | -      | -      | -      | 7      | -      | -      | -      | 30     | -      | -      | -      | -      | 37      |
| 2553                                                                                | -      | -      | -      | -      | -      | 17     | -      | -      | -      | -      | -      | -      | 17      |
| 2554                                                                                | 29,929 | -      | 29,864 | -      | -      | -      | -      | -      | -      | -      | -      | -      | 59,793  |
| <b>4. ปริมาณนำเข้าน้ำมันปาล์มบริสุทธิ์ (ปี 50 HS.1511.9090.000)</b>                 |        |        |        |        |        |        |        |        |        |        |        |        |         |
| 2550                                                                                | 106    | 96     | 60     | 228    | 225    | 200    | 32     | 116    | 76     | 64     | 104    | 4      | 1,310   |
| 2551                                                                                | 392    | 279    | 264    | 0.2    | 0.02   | 0.02   | 0.00   | 0.05   | -      | -      | -      | 208    | 1,144   |
| 2552                                                                                | 315    | 623    | 316    | 0.2    | -      | -      | 0.38   | 0.08   | -      | -      | 0.04   | -      | 1,254   |
| 2553                                                                                | -      | 18     | 10     | 27     | 9      | 0.46   | 15     | 18     | 0.20   | 0.01   | 315    | 669    | 1,081   |
| 2554                                                                                | 913    | 1,031  | 12     | 14     | 0.18   | 14     | 0.08   | 16     | 1,990  | 21     | -      | 2,502  | 6,512   |
| 2555                                                                                |        |        |        |        |        |        |        |        |        |        |        |        | -       |
| <b>5. ปริมาณถ่ายลำ-ผ่านแดนน้ำมันปาล์มบริสุทธิ์ (ผ่านจากมาเลเซีย-ไปประเทศที่สาม)</b> |        |        |        |        |        |        |        |        |        |        |        |        |         |
| 2550                                                                                | 1,452  | 1,254  | -      | 370    | 230    | 655    | 320    | 485    | 398    | 404    | 348    | 710    | 6,624   |
| 2551                                                                                | 1,182  | 1,126  | 798    | 987    | 960    | 1,020  | 1,260  | 1,455  | 1,697  | 1,051  | 3,685  | 4,311  | 19,531  |
| 2552                                                                                | 5,081  | 7,743  | 7,224  | 3,573  | 1,523  | 4,992  | 5,779  | 1,499  | 4,570  | 7,243  | 5,353  | 8,023  | 62,603  |
| 2553                                                                                | 16,583 | 5,707  | 9,462  | 8,982  | 11,141 | 7,855  | 623    | 1,285  | 1,178  | 1,624  | 3,490  | 4,567  | 72,497  |
| 2554                                                                                | 5,837  | 5,660  | 6,939  | 9,772  | 9,883  | 5,055  | 3,976  | 4,619  | 5,407  | 4,903  | 4,005  | 3,952  | 70,008  |
| 2555                                                                                |        |        |        |        |        |        |        |        |        |        |        |        | -       |



## มะพร้าวผลแก่

## 1. ผลผลิต : ถ้ำตัน

|                       | ปี 2550 | ปี 2551 | ปี 2552 | ปี 2553 | ปี 2554 | ปี 2555 | % Δ   |
|-----------------------|---------|---------|---------|---------|---------|---------|-------|
|                       | (ม.ก.)  |         |         |         |         |         |       |
| 1.1 โลก พืชน้ำมันรวม  | 403.54  | 391.35  | 396.52  | 443.95  | 454.80  | 457.35  | +0.56 |
| เมล็ดถั่วเหลือง       | 236.23  | 220.47  | 211.96  | 260.85  | 264.18  | 257.00  | -2.72 |
| เนื้อมะพร้าวแห้ง      | 5.27    | 5.72    | 5.88    | 5.88    | 5.89    | 5.84    | -0.85 |
| : ฟิลิปปินส์          | 2.20    | 2.50    | 2.52    | 2.52    | 2.60    | 2.60    | 0.00  |
| : อินโดนีเซีย         | 1.44    | 1.50    | 1.60    | 1.60    | 1.54    | 1.48    | -3.90 |
| 1.2 ไทย มะพร้าวผลแก่  | 1.722   | 1.484   | 1.381   | 1.298   | 1.128   | 1.218   | +7.98 |
| เป็น เนื้อมะพร้าวแห้ง | 0.344   | 0.296   | 0.275   | 0.269   | 0.233   | 0.252   | +8.16 |

## 2. ต้นทุน/ผลผลิตเฉลี่ยของไทย

|                            | ปี 2550 | ปี 2551 | ปี 2552 | ปี 2553 | 2554 | ปี 2555 |
|----------------------------|---------|---------|---------|---------|------|---------|
| 2.1 ต้นทุนเฉลี่ยทั้งประเทศ |         |         |         |         |      |         |
| : (บาท/กก.)                | 2.05    | 2.54    | 2.77    | 2.77    | 3.92 | 0.00    |
| : (บาท/ผล)                 | 2.56    | 3.17    | 3.46    | 3.46    | 4.90 | 0.00    |
| 2.2 ผลผลิตเฉลี่ยทั้งประเทศ |         |         |         |         |      |         |
| : (กก./ไร่)                | 1,077   | 966     | 929     | 864     | 814  | 897     |
| : (ผล/ไร่)                 | 862     | 773     | 743     | 691     | 651  | 718     |

## 3. สัดส่วนการใช้มะพร้าวผลในประเทศ

ใช้เพื่อแปรรูปเป็นน้ำกะทิ มากกว่า 50 % ที่เหลือเป็นการบริโภคโดยตรงและผลิตเป็นเนื้อมะพร้าวแห้งเข้าสู่โรงงานผลิตน้ำมันมะพร้าว

## แหล่งผลิตสำคัญ ปี 2553

|                   | พื้นที่ให้ผล (ไร่) | ผลผลิต (ตัน) | เฉลี่ย (กก./ไร่) | % ผลผลิต |
|-------------------|--------------------|--------------|------------------|----------|
| จ.ประจวบคีรีขันธ์ | 427,689            | 369,441      | 864              | 30       |
| จ.ชุมพร           | 210,382            | 215,399      | 1,024            | 17       |
| จ.สุราษฎร์ธานี    | 209,272            | 128,074      | 612              | 10       |
| จ.ชลบุรี          | 69,615             | 117,932      | 1,694            | 9        |
| จ.นครศรีธรรมราช   | 100,217            | 90,960       | 908              | 7        |
| จ.ปัตตานี         | 83,106             | 55,165       | 664              | 4        |
| จ.อื่นๆ           | 343,158            | 269,669      | 899              | 21       |
| ทั้งประเทศ        | 1,443,439          | 1,246,640    | 899              | 100      |

## 4. การนำเข้า - ส่งออก : ดัน

|            |                  | <u>ปี 2550</u> | <u>ปี 2551</u> | <u>ปี 2552</u> | <u>ปี 2553</u> | <u>ปี 2554</u><br>(ม.ค.-ธ.ค.) |
|------------|------------------|----------------|----------------|----------------|----------------|-------------------------------|
| 4.1 นำเข้า | มะพร้าวผล (แก่)  | 378            | 790            | 300            | 3,027          | 111,611                       |
|            | มะพร้าวฝอย       | 139            | 286            | 398            | 764            | 4,965                         |
|            | เนื้อมะพร้าวแห้ง | 281            | 13             | 546            | 0.009          | 0.073                         |
|            | น้ำมัน(ทั้งหมด)  | 3,005          | 2,275          | 1,870          | 27,667         | 13,963                        |
| 4.2 ส่งออก | มะพร้าวผล (อ่อน) | 33,334         | 31,401         | 30,263         | 33,250         | 31,667                        |
|            | มะพร้าวฝอย       | 162            | 288            | 1,680          | 1,515          | 3,941                         |
|            | เนื้อมะพร้าวแห้ง | 174            | 1,054          | 339            | 5              | 67                            |
|            | น้ำมัน(ทั้งหมด)  | 4,452          | 5,530          | 1,419          | 798            | 1,209                         |

ประเทศคู่ค้า ส่งออกฝอยบราซิล (63%) เกาหลีใต้(12%) ส่งออกน้ำมัน ลาว(26%) กัมพูชา(31%) นำเข้าน้ำมันมะพร้าว มาเลเซีย(56%) อินโดนีเซีย (37%) นำเข้ามะพร้าวผล: อินโดฯ(99%) นำเข้าเนื้อมะพร้าวฝอย ฟิลิปปินส์(11%) เวียดนาม(52%) อินโดนีเซีย(34%)

## 5. ราคา

|                               |        | <u>ปี 2551</u> | <u>ปี 2552</u> | <u>ปี 2553</u> | <u>ปี 2554</u> | <u>ปี 2555</u><br>(ม.ค.-ม.ค.) |
|-------------------------------|--------|----------------|----------------|----------------|----------------|-------------------------------|
| 5.1 ณ แหล่งผลิต               |        |                |                |                |                |                               |
| มะพร้าวผลใหญ่ทั้งเปลือก(สศก.) | บาท/ผล | 5.96           | 5.81           | 6.49           | 13.28          | 12.83                         |
| จ. ประจวบคีรีขันธ์            | ”      | 8.72           | 6.36           | 11.49          | 17.33          | 16.70                         |
| จ. สุราษฎร์ธานี               | ”      | 7.16           | 5.09           | 7.69           | 15.59          | 15.50                         |
| เนื้อมะพร้าวแห้ง 90% (สศก.)   | บาท/กก | 16.02          | 14.89          | 13.23          | 17.96          | 18.15                         |
| จ. ประจวบคีรีขันธ์            | ”      | 17.09          | 13.99          | 14.63          | 25.93          | 21.90                         |
| จ. สุราษฎร์ธานี               | ”      | 15.38          | 12.71          | 12.49          | 16.30          | 17.45                         |

## 5.2 ตลาด กทม. ขายส่ง

|                              |        |       |       |       |       |       |
|------------------------------|--------|-------|-------|-------|-------|-------|
| มะพร้าวผลใหญ่ปอกเปลือก       | บาท/ผล | 12.18 | 11.14 | 14.81 | 23.84 | 26.30 |
| เนื้อมะพร้าวขาว              | บาท/กก | 19.77 | 14.61 | 22.09 | 38.99 | 36.50 |
| เนื้อมะพร้าวแห้ง 90%         | บาท/กก | 18.25 | 15.42 | 14.60 | 27.07 | -     |
| น้ำมันมะพร้าวดิบ             | ”      | 38.27 | 30.08 | 29.92 | 58.71 | 51.50 |
| น้ำมันมะพร้าวบริสุทธิ์ (ปีบ) | ”      | 46.40 | 32.72 | 44.54 | 66.74 | 56.80 |

## 6. สถานการณ์ ปี 2555

6.1 โลก ปี 2555 คาดว่าจะมีผลผลิตมะพร้าวเนื้อแห้งอยู่ที่ 5.84 ล้านตัน ลดลง ร้อยละ 0.85 โดย อินโดนีเซียผลผลิตลดลง 3.89 % ฟิลิปปินส์ผลผลิตเท่ากับปี 2554

6.2 ไทย ปี 2555 ผลผลิตมะพร้าวอยู่ที่ 1.218 ล้านตัน เพิ่มขึ้นจากปี 2554 ร้อยละ 7.98 สืบเนื่องจาก มี ข้อมูลเบื้องต้นจากการสำรวจมะพร้าวพบว่ามะพร้าวในจังหวัดประจวบคีรีขันธ์เริ่มฟื้นตัวจากการระบาดของศัตรูพืชเพราะมีฝนตกและมีเจ้าหน้าที่จากกรมส่งเสริมการเกษตรและกรมวิชาการเกษตรเข้าไปดูแลณรงค์ ให้เกษตรกรเลี้ยงตัวเบียนปล่อยตัวเบียน เพื่อลดจำนวนศัตรูพืชที่ทำลายมะพร้าว ต้นมะพร้าวที่เสียหาย

สิ้นเชิงต้นตายจากการระบาดของศัตรูพืชมีพื้นที่ประมาณ 4,000 ไร่เท่านั้น จากพื้นที่ๆ ศัตรูพืชเข้าไประบาดทำลาย 200,000 ไร่ ส่วนพื้นที่ปลูกที่ถูกศัตรูพืชเข้าไปทำลายเสียหายแต่ต้นไม่ตาย เมื่อต้นมะพร้าวได้ฝนก็แทงใบจึง คาดว่าในปี 2555 ผลผลิตมะพร้าวจะมากกว่าปี 2554

|                                        | ม.ค.54  | ธ.ค.54 | ม.ค.55 | %Δ    |
|----------------------------------------|---------|--------|--------|-------|
| มะพร้าวผลใหญ่เกษตรกรขายได้ (บาท/ผล)    | 11.90   | 12.45  | 12.83  | +3.05 |
| จ. ประจวบคีรีขันธ์                     | 20.75   | 16.88  | 16.70  | -1.07 |
| จ. สุราษฎร์ธานี                        | 16.25   | 16.13  | 15.50  | -3.91 |
| เนื้อแห้ง 90% เกษตรกรขายได้ (บาท/กก.)  | 15.43   | 18.41  | 18.15  | -1.41 |
| จ. ประจวบคีรีขันธ์                     | 20.75   | 22.50  | 21.90  | -2.67 |
| จ. สุราษฎร์ธานี                        | 15.50   | 17.19  | 17.45  | +1.51 |
| มะพร้าวผลปอกเปลือก กทม. (บาท/ผล)       | 24.38   | 26.50  | 26.30  | -0.75 |
| เนื้อมะพร้าวขาวโรงงานรับซื้อ (บาท/กก.) | 36.50   | 36.50  | 36.50  | 0.00  |
| น้ำมันมะพร้าวดิบ กทม. (บาท/กก.)        | ขาดตลาด | 54.50  | 51.50  | -5.51 |

**6.3 แนวทางแก้ไขปัญหามีมะพร้าวเพียงพอกับความต้องการใช้ในปี 2553** กรมการค้าภายในได้จัดประชุมผู้เกี่ยวข้อง (30 พฤศจิกายน 53)มติที่ประชุม กำหนดแนวทางแก้ไขปัญหาดังนี้ 1) **ระยะสั้น** กรมการค้าต่างประเทศเร่งรัดดำเนินการนำประกาศกระทรวงพาณิชย์ เรื่อง การนำเมล็ดถั่วเหลือง มะพร้าว เนื้อมะพร้าวแห้ง และน้ำมันมะพร้าว เข้ามาในราชอาณาจักรตามความตกลงเขตการค้าเสรีอาเซียน และประกาศกรมการค้าต่างประเทศ เรื่อง หลักเกณฑ์วิธีการ และเงื่อนไขในการขอและการออกหนังสือรับรองแสดงการได้รับสิทธิในการยกเว้นภาษีทั้งหมดหรือบางส่วน ลงในราชกิจจานุเบกษา เพื่อให้สามารถนำเข้ามะพร้าวภายใต้กรอบ AFTA ได้ทันในช่วงปลายเดือนธันวาคม 53 ซึ่งอัตราภายใต้กรอบ AFTA มะพร้าวผล มะพร้าวฝอย น้ำมันมะพร้าว ไม่จำกัดปริมาณนำเข้า ภาษี 0% เนื้อมะพร้าวแห้งไม่จำกัดปริมาณนำเข้าภาษี 5% 2) **ระยะยาว** (1) เสนอคณะกรรมการพืชน้ำมันและน้ำมันพืชพิจารณากำหนดแผนการส่งเสริมการปลูกมะพร้าวให้เป็นรูปธรรม เพื่อรองรับนโยบายส่งเสริมครัวไทยสู่ครัวโลก (2) กรมวิชาการเกษตรประสานเวียดนาม พม่า ขอให้ส่งรายการศัตรูพืชและการบริหารจัดการการจำกัดศัตรูพืช เพื่อให้กรมวิชาการวิเคราะห์ความเสี่ยง ซึ่งจะทำให้ไทยมีแหล่งนำเข้าเพิ่มขึ้น ขณะนี้มีประเทศที่ผ่านการวิเคราะห์ความเสี่ยงจากกรมวิชาการเกษตรเพียงประเทศเดียวคืออินโดนีเซีย (3) กรมส่งเสริมการเกษตรส่งเสริมการขยายการผลิตมะพร้าว โดยสนับสนุนมะพร้าวพันธุ์ดีที่ให้ผลผลิตสูง คุณภาพดีเพื่อทดแทนมะพร้าวพันธุ์ดั้งเดิม

#### ผลการดำเนินการแก้ไขปัญหามะพร้าว

1) การนำเข้ามะพร้าว กรมการค้าต่างประเทศได้ดำเนินการนำประกาศกระทรวงพาณิชย์ และประกาศของกรมการค้าต่างประเทศเรื่องการนำเข้ามะพร้าวภายใต้กรอบ AFTA ปี 2554 ลงประกาศในราชกิจจานุเบกษาแล้ว เมื่อวันที่ 23 ธันวาคม 2553 สำหรับปี 2554 มะพร้าวผล มีผู้ประกอบการขึ้นทะเบียนรายชื่อเป็น ผู้นำเข้ามะพร้าวผลภายใต้กรอบ WTO 25 ราย นำเข้าภายใต้กรอบ AFTA 4 ราย มะพร้าวฝอย มีผู้ประกอบการขึ้นทะเบียนเป็นผู้นำเข้ามะพร้าวฝอย ภายใต้กรอบ WTO 12 ราย ภายใต้กรอบ AFTA 1 ราย น้ำมันมะพร้าวมีผู้ประกอบการขึ้นทะเบียนเป็นผู้นำเข้าภายใต้กรอบ WTO 4 ราย ภายใต้กรอบ FTA 1 ราย

2) การวิเคราะห์ความเสี่ยงศัตรูพืชและการบริหารจัดการการจำกัดศัตรูพืช กรมวิชาการเกษตรได้วิเคราะห์ความเสี่ยงศัตรูพืชของมะพร้าวผลของประเทศมาเลเซีย เวียดนาม อินโดนีเซีย และเสนอผ่าน

อนุกรรมการด้านการนำเข้าสิ่งต้องห้ามเพื่อการค้าและเพื่อกิจการอื่นแล้ว และนำเสนอผ่านคณะกรรมการกักพืชแล้ว ขณะนี้กรมวิชาการเกษตรได้ประกาศกำหนดเงื่อนไขการนำเข้ามะพร้าวจากสาธารณรัฐสังคมนิยมเวียดนาม มาเลเซีย และ สาธารณรัฐอินโดนีเซีย พ.ศ. 2554 ลงวันที่ 27 เมษายน 2554 และได้ลงประกาศในราชกิจจานุเบกษาแล้ว ดังนั้นธุรกิจโรงงานแปรรูปมะพร้าว ประสงค์จะนำเข้าผลมะพร้าวแก่ปอกเปลือก เนื้อมะพร้าวสด เนื้อมะพร้าวแห้ง จะต้องดำเนินการให้เป็นไปตามเงื่อนไขในการนำเข้าตามประกาศของกรมวิชาการเกษตรด้วย ส่วนการส่งเสริมการขยายการผลิตมะพร้าว กรมส่งเสริมการเกษตรอยู่จะได้ยกร่าง โครงการเพิ่มประสิทธิภาพการผลิตมะพร้าวเพื่อเสนอกระทรวงเกษตรและสหกรณ์พิจารณาต่อไป

3) การแก้ไขผลผลิตมะพร้าวไม่เพียงพอกับความต้องการใช้ ในประเทศ กระทรวงเกษตรและสหกรณ์ได้แต่งตั้งคณะกรรมการจัดทำยุทธศาสตร์มะพร้าว ประกอบด้วย หัวหน้ากลุ่มภารกิจด้านส่งเสริมและพัฒนาเกษตรกรและระบบสหกรณ์ เป็นประธาน อธิบดีกรมส่งเสริมการเกษตร เป็นรองประธาน กรรมการประกอบด้วย หัวหน้าส่วนราชการ หรือ ผู้แทนจาก สำนักงานประมง กรมพัฒนาที่ดิน กรมวิชาการเกษตร กรมส่งเสริมสหกรณ์ สำนักงานเศรษฐกิจการเกษตร กรมการค้าต่างประเทศ กรมการค้าภายใน สำนักงานเศรษฐกิจอุตสาหกรรม ธนาคารเพื่อการเกษตรและสหกรณ์การเกษตร นายกษมาคมชาวสวนมะพร้าวแห่งประเทศไทย ประธานกรรมการสหกรณ์ชาวสวนมะพร้าวประจวบคีรีขันธ์ จำกัด และ ภาคเอกชนที่เกี่ยวข้อง โดยมี ผู้อำนวยการสำนักส่งเสริมและจัดการสินค้าเกษตร กรมส่งเสริมการเกษตร เป็นกรรมการและเลขานุการ ผู้แทนสำนักงานเศรษฐกิจการเกษตร เป็นกรรมการและผู้ช่วยเลขานุการ ผู้เชี่ยวชาญด้านส่งเสริมและจัดการการผลิตไม้ผล ไม้ยืนต้น และยางพารา กรมส่งเสริมการเกษตร เป็นกรรมการและผู้ช่วยเลขานุการ เพื่อยกร่างยุทธศาสตร์มะพร้าวปี 2555 – 2559 ซึ่งเนื้อหาของยุทธศาสตร์ จะครอบคลุมทั้งมะพร้าวน้ำหอม มะพร้าวผลแก่

## 7. มาตรการรองรับการเปิดตลาด สินค้ามะพร้าว

### 7.1 การเปิดตลาดภายใต้ WTO และ AFTA

คณะกรรมการพืชน้ำมันและน้ำมันพืชได้กำหนดมาตรการบริหารการนำเข้าปี 2553 และ 2554 ดังนี้

|                  | การเปิดตลาดนำเข้ามะพร้าวและผลิตภัณฑ์ ปี 2554 |      |              |      |               |      |
|------------------|----------------------------------------------|------|--------------|------|---------------|------|
|                  | AFTA                                         |      | WTO ใน โควตา |      | WTO นอก โควตา |      |
|                  | ปริมาณ                                       | อากร | ปริมาณ       | อากร | ปริมาณ        | อากร |
| มะพร้าวผล        | ยกเลิก โควตา                                 | 0%   | 2,317 ตัน    | 20 % | ไม่ผูกพัน     | 54%  |
| มะพร้าวเป็นฝอย   | ยกเลิก โควตา                                 | 0%   | 110 ตัน      | 20%  | ไม่ผูกพัน     | 54%  |
| น้ำมันมะพร้าว    | ยกเลิก โควตา                                 | 0%   | 410 ตัน      | 20%  | ไม่ผูกพัน     | 52%  |
| เนื้อมะพร้าวแห้ง | ยกเลิก โควตา                                 | 5%   | 1,157 ตัน    | 20%  | ไม่ผูกพัน     | 36%  |

**การบริหารการนำเข้าในโควตา WTO**

- ผู้นำเข้าต้องขอหนังสือรับรองจาก กรมการค้าต่างประเทศ โดยผู้นำเข้าต้องมีคุณสมบัติ
  - 1) นิติบุคคลและเป็นโรงงานที่ใช้มะพร้าวเป็นวัตถุดิบในการผลิตของตนเอง
  - 2) เปิดดำเนินการอยู่ในปัจจุบัน
  - 3) มีประวัตินำเข้าย้อนหลัง 3 ปี (เฉพาะมะพร้าวฝอย)
- กำหนดช่วงเวลาในการนำเข้าในโควตา WTO เดือน พ.ย.53- พ.ค.54 และ พ.ย.54 – พ.ค. 55 (เว้นมะพร้าวฝอย ให้นำเข้าได้ตลอดทั้งปี)

### การนำเข้าภายใต้กรอบ AFTA

- ผู้นำเข้าต้องขอหนังสือรับรองแสดงการได้รับสิทธิในการยกเว้นภาษีทั้งหมดหรือบางส่วนตามกรอบ AFTA การขอและการออกหนังสือรับรองเป็นไปตามหลักเกณฑ์ วิธีการ และเงื่อนไขที่กำหนดสำหรับแต่ละสินค้า ตามประกาศกรมการค้าต่างประเทศ เรื่อง หลักเกณฑ์ วิธีการ และเงื่อนไขในการขอและการออกหนังสือรับรองแสดงการได้รับสิทธิในการยกเว้นภาษีทั้งหมดหรือบางส่วน สำหรับเมล็ดถั่วเหลือง มะพร้าว เนื้อมะพร้าวแห้ง และน้ำมันมะพร้าวที่นำเข้ามาในราชอาณาจักรตามความตกลงเขตการค้าเสรีอาเซียน พ.ศ. 2553
- ต้องเป็นผู้ขึ้นทะเบียนเป็นผู้นำเข้ากับกรมการค้าต่างประเทศ
- กำหนดช่วงเวลานำเข้าภายใต้ AFTA เดือน พ.ย. 53 - พ.ค. 54 และ พ.ย. 54 - พ.ค. 55

7.2 เพิ่มประสิทธิภาพการค้าในประเทศ ให้ผู้ซื้อปิดป้ายแสดงราคารับซื้อมะพร้าวผล เนื้อมะพร้าวแห้ง เพื่อให้เกิดความเป็นธรรมแก่เกษตรกร

## 8. มาตรการแก้ไขปัญหานอติด

### 8.1 ปี 2543

มติคณะกรรมการ คชก. เมื่อ 10 พ.ค.43, 15 มิ.ย.43, 5 ก.ย.43 และ 1 พ.ย.43 อนุมัติ

๑ เงินทุนหมุนเวียนปลอดดอกเบี้ย จำนวน 170 ล้านบาท ให้ อคส. แทรกแซงรับซื้อเนื้อมะพร้าวแห้ง 90% จากเกษตรกร สถาบันเกษตรกร เพื่อจำหน่ายต่อไป

๑ กำหนดราคาเป้าหมายนำเนื้อมะพร้าวแห้ง 90% (ทับสะเก) กก.ละ 10.74 บาท ส่วนแหล่งผลิตอื่นให้กำหนดโดยเทียบเคียงจากฐานราคาเป้าหมายนำเนื้อมะพร้าวแห้ง 90% (ทับสะเก) ด้วยวิธีคำนวณราคาในแต่ละจังหวัดเพิ่ม-ลด ได้ตามสัดส่วนราคาตลาดและคุณภาพสินค้า

๑ ปรับลดราคาแทรกแซงรับซื้อเนื้อมะพร้าวแห้ง 90% (ทับสะเก) เหลือ กก.ละ 7.64 บาท สำหรับแหล่งผลิตอื่นให้ปรับเพิ่ม-ลดตามสัดส่วนราคาตลาดและคุณภาพสินค้า

๑ ระยะเวลารับซื้อ มิ.ย.-พ.ย.43

๑ ระยะเวลาโครงการ มิ.ย.43-ก.พ.44

● ประกาศ อคส. เมื่อ 30 มิ.ย.43 (มติคชก. 15 มิ.ย.43) \*\* ประกาศอคส. เมื่อ 10 พ.ย.43 (มติคชก. 1 พ.ย.43)

### ผลการดำเนินงาน

| การรับซื้อ-ขาย | ปริมาณ (ตัน) | ราคาซื้อ (บาท/กก.) | มูลค่า (ล้านบาท) |
|----------------|--------------|--------------------|------------------|
| จ.ประจวบฯ      | 5,396        | 10.74* , 7.64**    | 56.21            |
| จ.ชุมพร        | 5,719        | 10.00 , 7.11       | 55.57            |
| จ.นครศรีฯ      | 4,135        | 9.37 , 6.67        | 38.50            |
| จ.สุราษฎร์ธานี | 5,295        | 9.37 , 6.67        | 48.87            |
| รวม            | 20,545       | 9.89 , 7.02        | 199.15           |

การจำหน่าย อคส.ประมูลจำหน่ายภายในประเทศทั้งหมด

| สรุปการซื้อขาย               | ปริมาณ (ตัน) | ราคาเฉลี่ย(บาท/กก.) | มูลค่า (ล้านบาท) |
|------------------------------|--------------|---------------------|------------------|
| การรับซื้อ ( มี.ย. – พ.ย.43) | 20,545       | 9.69                | 199.15           |
| การจำหน่าย (ก.ย.43 – ก.พ.44) | 20,545       | 4.37                | 89.76            |
| ขาดทุนราคา                   | -            | 5.32                | 109.39           |
| ค่าใช้จ่ายทั้งสิ้น           | -            | 0.35                | 7.24             |
| ต้นทุนทั้งโครงการ            | -            | 5.67                | 116.63           |

8.2 ปี 2544

มติคณะกรรมการ คชก. เมื่อ 22 มี.ค.44 1) อนุมัติเงินทุนจำนวน 125 ล้านบาท ให้ อคส. ดำเนินการแทรกแซงตลาดรับซื้อเนื้อมะพร้าวแห้ง 90% จากเกษตรกรรายย่อยแล้วส่งออก หรือจำหน่ายให้กับผู้ซื้อเพื่อนำไปส่งออก หรือสกัดน้ำมันมะพร้าวแล้วส่งออกทันที ปริมาณแทรกแซง 20,000 ตัน 2) กำหนดราคาเป้าหมายนำเนื้อมะพร้าวแห้ง 90% (ทับสะเก)กก.ละ 8.00 บาท และราคารับซื้อเนื้อมะพร้าวแห้ง 90% (ทับสะเก)กก.ละ 6.00 บาท สำหรับแหล่งผลิตอื่นให้กำหนดโดยเทียบเคียงจากฐานราคาเป้าหมายนำเนื้อมะพร้าวแห้ง 90%(ทับสะเก) ด้วยวิธีคำนวณราคาในแต่ละจังหวัด เพิ่ม-ลด ได้ตามสัดส่วนราคาตลาด และคุณภาพสินค้า 3) ระยะเวลารับซื้อ มี.ค.-ส.ค.44 4) ระยะเวลาโครงการ มี.ค.-ต.ค.44

ผลการดำเนินงาน เนื่องจากราคาเนื้อมะพร้าวแห้ง 90% มีแนวโน้มสูงขึ้นใกล้เคียงกับราคารับซื้อที่ คชก.กำหนด (กก.ละ 6.00 บาท) จึงได้ชะลอการรับซื้อไว้จนถึงสิ้นสุดระยะเวลาโครงการเดือน ต.ค.44 เนื่องจากราคาอยู่ในเกณฑ์ดี

\*\*\*\*\*

สำนักส่งเสริมการค้าสินค้าเกษตร กรมการค้าภายใน

10 กุมภาพันธ์ 2555

## ราคามะพร้าวผลและผลิตภัณฑ์ (ณ แหล่งผลิต และ กทม.)

AG07 : มะพร้าว 51 F : ราคา (sh มหาลงผลิต กทม)

|                                                                                             | ม.ค.    | ก.พ.    | มี.ค.   | เม.ย.   | พ.ค.    | มิ.ย.   | ก.ค.    | ต.ค.    | ก.ย.    | ต.ล.    | พ.ย.    | ธ.ค.    | เฉลี่ย | เฉลี่ย |
|---------------------------------------------------------------------------------------------|---------|---------|---------|---------|---------|---------|---------|---------|---------|---------|---------|---------|--------|--------|
| <b>1. ราคามะพร้าวผลแก่ ผลใหญ่ทั้งเปลือก (ที่เกษตรกรขายได้ เฉลี่ยทั้งประเทศ) 1/ : บาท/ผล</b> |         |         |         |         |         |         |         |         |         |         |         |         |        |        |
| ปี 2548                                                                                     | 4.35    | 4.57    | 4.61    | 4.44    | 4.30    | 4.05    | 3.90    | 3.92    | 3.83    | 4.30    | 4.92    | 6.15    | 4.45   | 4.05   |
| ปี 2549                                                                                     | 6.96    | 7.01    | 7.29    | 7.09    | 6.26    | 5.73    | 5.16    | 4.38    | 4.32    | 4.76    | 5.86    | 5.57    | 5.87   | 5.10   |
| ปี 2550                                                                                     | 5.50    | 5.42    | 4.78    | 4.53    | 4.24    | 3.86    | 3.55    | 3.25    | 3.32    | 3.61    | 4.07    | 4.50    | 4.22   | 3.64   |
| ปี 2551                                                                                     | 4.45    | 4.47    | 5.51    | 6.08    | 6.28    | 6.11    | 5.92    | 6.13    | 6.18    | 6.47    | 6.94    | 6.99    | 5.96   | 6.18   |
| ปี 2552                                                                                     | 6.73    | 6.36    | 6.35    | 6.54    | 6.41    | 5.62    | 5.47    | 5.32    | 5.07    | 5.29    | 5.28    | 5.27    | 5.81   | 5.53   |
| ปี 2553                                                                                     | 5.22    | 5.31    | 5.76    | 5.88    | 5.71    | 5.82    | 5.65    | 5.72    | 6.19    | 6.54    | 8.15    | 11.90   | 6.49   | 5.94   |
| ปี 2554                                                                                     | 13.48   | 14.36   | 14.73   | 14.26   | 14.15   | 13.63   | 13.04   | 12.30   | 12.07   | 12.16   | 12.76   | 12.45   | 13.28  | 12.89  |
| ปี 2555                                                                                     | 12.83   |         |         |         |         |         |         |         |         |         |         |         |        |        |
| <b>2. ราคามะพร้าวแห้ง 90% (ที่เกษตรกรขายได้ เฉลี่ยทั้งประเทศ) 1/ : บาท/กก.</b>              |         |         |         |         |         |         |         |         |         |         |         |         |        |        |
| ปี 2548                                                                                     | 10.23   | 9.79    | 9.07    | 9.64    | 9.62    | 9.24    | 9.17    | 9.34    | 8.56    | 8.52    | 8.47    | 9.90    | 9.30   | 9.08   |
| ปี 2549                                                                                     | 9.64    | 11.03   | 11.09   | 11.03   | 11.23   | 11.18   | 10.62   | 10.64   | 10.43   | 10.46   | 10.47   | 10.51   | 10.69  | 10.76  |
| ปี 2550                                                                                     | 10.70   | 10.82   | 10.63   | 10.58   | 10.33   | 10.67   | 11.53   | 11.97   | 11.68   | 11.05   | 10.91   | 12.45   | 11.11  | 11.21  |
| ปี 2551                                                                                     | 13.29   | 13.98   | 15.27   | 15.31   | 15.35   | 15.75   | 16.94   | 17.44   | 17.18   | 16.70   | 17.00   | 17.93   | 16.01  | 16.56  |
| ปี 2552                                                                                     | 17.74   | 15.18   | 15.45   | 15.73   | 16.02   | 15.90   | 15.75   | 14.99   | 14.10   | 13.00   | 12.24   | 12.54   | 14.89  | 14.96  |
| ปี 2553                                                                                     | 12.71   | 12.34   | 12.49   | 12.54   | 12.60   | 12.57   | 12.14   | 12.33   | 13.53   | 14.61   | 15.43   | 15.81   | 13.26  | 12.96  |
| ปี 2554                                                                                     | 16.52   | 17.96   | 18.86   | 18.92   | 18.16   | 17.55   | 17.83   | 17.65   | 14.25   | 17.98   | 18.43   | 18.41   | 17.71  | 17.24  |
| ปี 2555                                                                                     | 18.15   |         |         |         |         |         |         |         |         |         |         |         |        |        |
| <b>3. ราคามะพร้าวผลใหญ่ ปอกเปลือก (ขายส่ง ณ ตลาด กทม.) 2/ : บาท/ผล</b>                      |         |         |         |         |         |         |         |         |         |         |         |         |        |        |
| ปี 2548                                                                                     | 8.03    | 8.75    | 8.64    | 7.72    | 7.07    | 6.35    | 6.83    | 7.64    | 8.02    | 10.75   | 14.57   | 14.73   | 9.09   | 7.78   |
| ปี 2549                                                                                     | 15.99   | 16.25   | 15.33   | 13.13   | 12.28   | 10.93   | 9.30    | 9.25    | 9.33    | 10.89   | 12.66   | 12.04   | 12.28  | 10.33  |
| ปี 2550                                                                                     | 11.75   | 11.45   | 10.01   | 8.76    | 8.03    | 7.27    | 6.75    | 6.75    | 6.75    | 7.09    | 8.25    | 8.25    | 8.43   | 7.11   |
| ปี 2551                                                                                     | 8.25    | 9.08    | 10.70   | 11.47   | 11.83   | 10.39   | 10.73   | 11.55   | 14.00   | 15.95   | 16.15   | 16.05   | 12.18  | 12.41  |
| ปี 2552                                                                                     | 14.10   | 13.36   | 13.05   | 12.75   | 11.92   | 10.34   | 10.05   | 9.75    | 9.48    | 9.39    | 9.75    | 9.75    | 11.14  | 10.16  |
| ปี 2553                                                                                     | 10.10   | 10.53   | 12.64   | 13.13   | 11.65   | 10.86   | 10.91   | 13.20   | 15.98   | 20.04   | 24.24   | 24.38   | 14.81  | 13.77  |
| ปี 2554                                                                                     | 24.89   | 26.55   | 25.75   | 25.34   | 24.13   | 21.98   | 20.78   | 20.18   | 19.86   | 24.38   | 25.77   | 26.50   | 23.84  | 21.89  |
| ปี 2555                                                                                     | 26.30   |         |         |         |         |         |         |         |         |         |         |         |        |        |
| <b>4. ราคามะพร้าวขาว (ณ โรงงานกะทิสด กทม.) 2/ : บาท/กก.</b>                                 |         |         |         |         |         |         |         |         |         |         |         |         |        |        |
| ปี 2548                                                                                     | 10.83   | 12.4    | 12.90   | 12.99   | 11.43   | 10.25   | 10.25   | 10.64   | 10.89   | 13.85   | 21.24   | 22.61   | 13.36  | 11.22  |
| ปี 2549                                                                                     | 23.25   | 23.49   | 24.08   | 21.69   | 20.50   | 19.55   | 14.13   | 13.50   | 13.50   | 15.26   | 19.36   | 19.17   | 18.96  | 16.07  |
| ปี 2550                                                                                     | 18.08   | 16.98   | 14.03   | 12.50   | 11.70   | 10.05   | 9.28    | 9.25    | 8.78    | 9.16    | 10.75   | 11.08   | 11.80  | 9.70   |
| ปี 2551                                                                                     | 12.49   | 15.10   | 17.23   | 17.86   | 18.78   | 18.77   | 18.75   | 19.16   | 23.00   | 25.91   | 25.50   | 24.70   | 19.77  | 20.73  |
| ปี 2552                                                                                     | 18.70   | 16.91   | 17.31   | 17.25   | 15.31   | 14.07   | 13.85   | 13.01   | 12.48   | 11.92   | 12.25   | 12.25   | 14.61  | 13.44  |
| ปี 2553                                                                                     | 12.95   | 14.03   | 18.36   | 19.44   | 18.59   | 17.93   | 17.74   | 19.69   | 23.00   | 30.45   | 36.36   | 36.50   | 22.09  | 21.23  |
| ปี 2554                                                                                     | 39.70   | 43.50   | 43.50   | 43.50   | 42.56   | 41.50   | 39.18   | 33.14   | 31.95   | 36.40   | 36.50   | 36.50   | 38.99  | 37.46  |
| ปี 2555                                                                                     | 36.50   |         |         |         |         |         |         |         |         |         |         |         |        |        |
| <b>5. ราคามะพร้าวแห้ง 90% (1 โรงงานที่บ่มน้ำมันมะพร้าวปริมาณพล) 2/ : บาท/กก.</b>            |         |         |         |         |         |         |         |         |         |         |         |         |        |        |
| ปี 2548                                                                                     | 11.29   | 11.06   | 11.97   | 12.17   | 12.15   | 12.15   | 12.31   | 11.82   | 11.26   | 12.20   | 12.40   | 12.56   | 11.95  | 11.98  |
| ปี 2549                                                                                     | 12.94   | 13.11   | 13.15   | 13.15   | 13.15   | 13.15   | 13.15   | 13.15   | 13.09   | 13.05   | 13.11   | 13.15   | 13.11  | 13.12  |
| ปี 2550                                                                                     | 13.25   | 13.41   | 13.10   | 13.07   | 13.20   | 13.02   | 12.70   | 12.65   | 12.57   | 13.01   | 13.60   | 13.90   | 13.12  | 12.86  |
| ปี 2551                                                                                     | 15.26   | 15.62   | 17.23   | 17.44   | 18.22   | 19.79   | 21.39   | 19.43   | 19.07   | 19.20   | 18.55   | 17.75   | 18.25  | 19.52  |
| ปี 2552                                                                                     | 16.04   | 15.18   | 16.19   | 16.25   | 16.95   | 16.85   | 16.18   | 15.59   | 14.77   | 13.75   | 13.60   | 13.63   | 15.42  | 15.68  |
| ปี 2553                                                                                     | 13.85   | 13.95   | 14.07   | 14.10   | 14.25   | 14.43   | 14.84   | 15.71   | 16.18   | ขาดตลาด | ขาดตลาด | ขาดตลาด | 14.60  | 15.08  |
| ปี 2554                                                                                     | 26.21   | 27.50   | 27.50   | ขาดตลาด | ขาดตลาด | ขาดตลาด | ขาดตลาด | ขาดตลาด | ขาดตลาด | ขาดตลาด | ขาดตลาด | ขาดตลาด | 27.07  |        |
| ปี 2555                                                                                     | ขาดตลาด |         |         |         |         |         |         |         |         |         |         |         |        |        |
| <b>6. ราคาน้ำมันมะพร้าวดิบ (ขายส่งตลาดกทม.) 2/ : บาท/กก.</b>                                |         |         |         |         |         |         |         |         |         |         |         |         |        |        |
| ปี 2548                                                                                     | 21.33   | 20.49   | 23.14   | 23.63   | 23.48   | 23.59   | 23.79   | 22.70   | 21.33   | 23.16   | 23.45   | 23.88   | 22.83  | 23.01  |
| ปี 2549                                                                                     | 25.21   | 27.17   | 27.59   | 27.59   | 27.36   | 26.92   | 25.46   | 24.25   | 24.05   | 23.60   | 23.83   | 24.55   | 25.63  | 25.27  |
| ปี 2550                                                                                     | 25.75   | 27.76   | 27.09   | 27.30   | 28.04   | 28.92   | 27.09   | 27.09   | 27.15   | 29.25   | 32.57   | 33.18   | 28.43  | 27.92  |
| ปี 2551                                                                                     | 36.33   | 36.88   | 38.12   | 38.40   | 39.34   | 41.07   | 44.68   | 40.02   | 37.24   | 36.51   | 35.72   | 34.92   | 38.27  | 39.81  |
| ปี 2552                                                                                     | 33.18   | 31.47   | 31.92   | 32.50   | 33.53   | 32.92   | 31.02   | 29.68   | 28.57   | 25.70   | 25.09   | 25.36   | 30.08  | 30.24  |
| ปี 2553                                                                                     | 26.58   | 27.09   | 27.70   | 28.25   | 28.64   | 30.32   | 31.88   | 33.82   | 35.01   | ขาดตลาด | ขาดตลาด | ขาดตลาด | 29.92  | 31.93  |
| ปี 2554                                                                                     | ขาดตลาด | ขาดตลาด | ขาดตลาด | 63.50   | 65.50   | 65.09   | 61.00   | 55.26   | 54.5    | 54.50   | 54.50   | 54.50   | 58.71  | 59.31  |
| ปี 2555                                                                                     | 51.50   |         |         |         |         |         |         |         |         |         |         |         |        |        |





## สถิติราคาขายส่ง - ขายปลีก สุกร ปี 2550 - 2555

| ปี                                                                                | ม.ค.   | ก.พ.   | มี.ค.  | เม.ย.  | พ.ค.   | มิ.ย.  | ก.ค.   | ส.ค.   | ก.ย.   | ต.ค.   | พ.ย.   | ธ.ค.   | เฉลี่ย |
|-----------------------------------------------------------------------------------|--------|--------|--------|--------|--------|--------|--------|--------|--------|--------|--------|--------|--------|
| ราคาขายส่งลูกสุกร นน. 16 กก./ตัว (บาท/ตัว) : (ปี 46-49 เป็นลูกสุกร นน.12 กก./ตัว) |        |        |        |        |        |        |        |        |        |        |        |        |        |
| 2550                                                                              | 814    | 800    | 890    | 829    | 700    | 914    | 1,175  | 1,300  | 1,150  | 1,064  | 1,245  | 1,000  | 990    |
| 2551                                                                              | 1,250  | 1,760  | 1,800  | 1,672  | 1,321  | 1,295  | 1,057  | 1,290  | 1,223  | 1,350  | 1,400  | 1,400  | 1,402  |
| 2552                                                                              | 1,470  | 1,600  | 1,609  | 1,819  | 1,844  | 1,659  | 1,500  | 1,600  | 1,600  | 1,600  | 1,752  | 1,800  | 1,654  |
| 2553                                                                              | 1,875  | 1,900  | 1,900  | 1,900  | 1,900  | 1,900  | 1,900  | 1,843  | 1,718  | 1,600  | 1,600  | 1,600  | 1,803  |
| 2554                                                                              | 1,640  | 1,932  | 2,000  | 2,000  | 2,000  | 2,000  | 2,095  | 2,400  | 2,150  | 1,900  | 1,750  | 1,965  | 1,986  |
| 2555                                                                              | 1,630  |        |        |        |        |        |        |        |        |        |        |        | 1,630  |
| ราคาขายส่งสุกรมีชีวิต (ฟาร์ม) ณ แหล่งผลิต (บาท/กก.)                               |        |        |        |        |        |        |        |        |        |        |        |        |        |
| 2550                                                                              | 30.98  | 32.30  | 37.88  | 37.79  | 37.75  | 41.07  | 44.00  | 46.17  | 42.80  | 40.14  | 45.14  | 37.20  | 39.44  |
| 2551                                                                              | 48.05  | 58.55  | 58.79  | 57.56  | 54.61  | 53.64  | 51.26  | 55.95  | 53.27  | 55.55  | 53.30  | 43.56  | 53.67  |
| 2552                                                                              | 54.15  | 57.45  | 58.45  | 62.10  | 61.89  | 58.82  | 56.05  | 56.60  | 56.14  | 53.17  | 55.69  | 52.00  | 56.88  |
| 2553                                                                              | 58.30  | 61.25  | 61.50  | 61.50  | 61.50  | 61.50  | 61.36  | 59.30  | 55.73  | 52.40  | 53.50  | 57.05  | 58.74  |
| 2554                                                                              | 53.25  | 60.18  | 62.07  | 68.09  | 69.50  | 69.50  | 73.61  | 79.86  | 70.32  | 59.30  | 55.82  | 61.80  | 65.28  |
| 2555                                                                              | 55.05  |        |        |        |        |        |        |        |        |        |        |        | 55.05  |
| ราคาขายปลีกเนื้อแดง ตลาด กทม. (บาท/กก.)                                           |        |        |        |        |        |        |        |        |        |        |        |        |        |
| 2550                                                                              | 82.36  | 78.70  | 82.02  | 82.50  | 81.80  | 83.05  | 86.88  | 87.50  | 84.20  | 83.64  | 90.68  | 87.50  | 84.24  |
| 2551                                                                              | 90.68  | 115.79 | 117.50 | 113.68 | 110.58 | 106.19 | 105.00 | 110.88 | 111.14 | 111.36 | 106.75 | 105.00 | 108.71 |
| 2552                                                                              | 109.25 | 114.47 | 112.95 | 121.41 | 123.06 | 116.93 | 110.00 | 110.00 | 110.34 | 105.95 | 109.40 | 112.50 | 113.02 |
| 2553                                                                              | 115.00 | 118.75 | 115.00 | 115.00 | 115.00 | 115.00 | 115.00 | 115.00 | 110.23 | 105.00 | 105.00 | 105.00 | 112.42 |
| 2554                                                                              | 105.75 | 116.32 | 116.63 | 131.91 | 134.86 | 130.00 | 137.63 | 150.86 | 137.39 | 120.25 | 118.18 | 125.75 | 127.13 |
| 2555                                                                              | 119.75 |        |        |        |        |        |        |        |        |        |        |        | 119.75 |

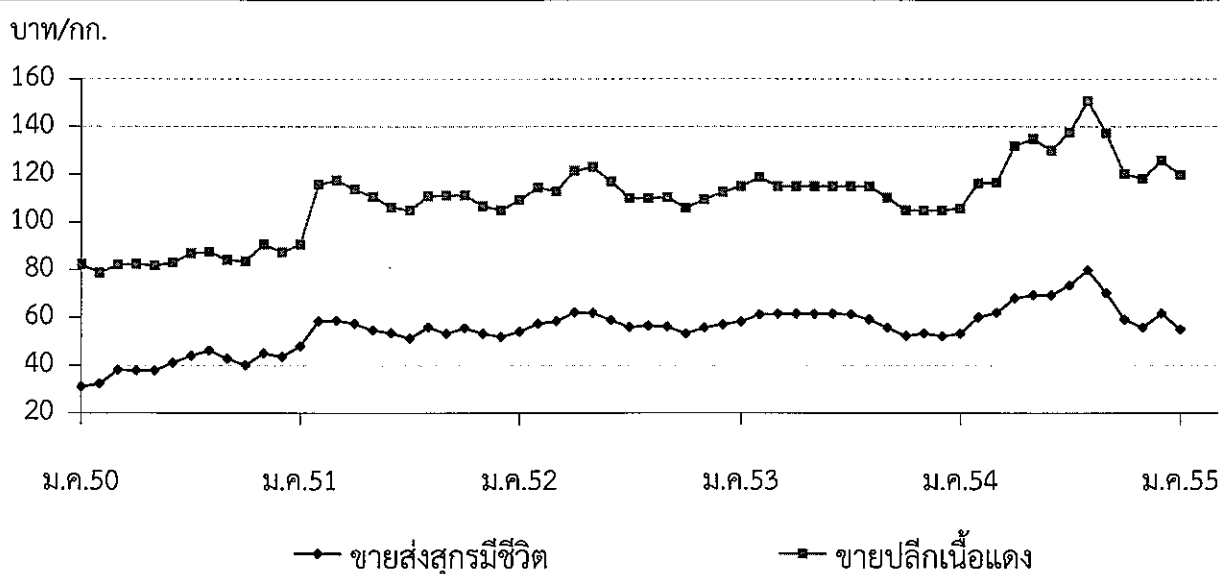



## สถิติราคาขายส่ง - ขายปลีก ไข่ไก่

ปี 2549 - 2554

| ปี                                              | ม.ค.  | ก.พ.  | มี.ค. | เม.ย. | พ.ค.  | มิ.ย. | ก.ค.  | ส.ค.  | ก.ย.  | ต.ค.  | พ.ย.  | ธ.ค.  | เฉลี่ย |
|-------------------------------------------------|-------|-------|-------|-------|-------|-------|-------|-------|-------|-------|-------|-------|--------|
| ราคาขายส่งลูกไก่ทั่วไป (บาท/ตัว)                |       |       |       |       |       |       |       |       |       |       |       |       |        |
| 2550                                            | 13.74 | 16.45 | 17.50 | 17.50 | 18.95 | 19.50 | 19.50 | 19.50 | 19.50 | 19.50 | 19.50 | 15.68 | 18.07  |
| 2551                                            | 8.64  | 11.70 | 20.55 | 21.50 | 21.50 | 19.88 | 15.88 | 15.50 | 17.14 | 17.82 | 17.00 | 19.00 | 17.18  |
| 2552                                            | 17.50 | 17.50 | 19.82 | 27.30 | 27.39 | 26.50 | 26.50 | 28.15 | 28.05 | 24.64 | 24.55 | 25.45 | 24.45  |
| 2553                                            | 23.00 | 24.00 | 24.22 | 23.50 | 26.50 | 28.41 | 26.90 | 25.50 | 25.50 | 25.50 | 25.50 | 25.50 | 25.34  |
| 2554                                            | 25.50 | 25.50 | 26.28 | 27.50 | 27.50 | 27.50 | 27.50 | 27.50 | 27.50 | 25.98 | 25.50 | 21.10 | 26.24  |
| 2555                                            | 9.80  |       |       |       |       |       |       |       |       |       |       |       | 9.80   |
| ราคาขายส่งไข่ไก่สด คณะ ณ แหล่งผลิต (บาท/ฟอง)    |       |       |       |       |       |       |       |       |       |       |       |       |        |
| 2550                                            | 1.79  | 1.83  | 1.74  | 1.74  | 1.97  | 2.00  | 2.05  | 2.10  | 2.17  | 1.95  | 1.96  | 1.74  | 1.92   |
| 2551                                            | 1.76  | 2.16  | 2.48  | 2.41  | 2.43  | 2.29  | 2.10  | 2.28  | 2.39  | 2.09  | 2.16  | 2.17  | 2.23   |
| 2552                                            | 1.84  | 1.90  | 2.09  | 2.42  | 2.36  | 2.38  | 2.46  | 2.60  | 2.40  | 2.13  | 2.30  | 2.30  | 2.27   |
| 2553                                            | 2.08  | 2.51  | 2.38  | 2.42  | 2.58  | 2.76  | 2.79  | 2.70  | 2.60  | 2.54  | 2.59  | 2.60  | 2.55   |
| 2554                                            | 2.65  | 2.70  | 2.90  | 3.09  | 2.94  | 2.81  | 2.84  | 3.00  | 3.00  | 3.02  | 3.19  | 2.52  | 2.89   |
| 2555                                            | 2.14  |       |       |       |       |       |       |       |       |       |       |       | 2.14   |
| ราคาขายปลีกไข่ไก่ เบอร์ 3 ณ ตลาด กทม. (บาท/ฟอง) |       |       |       |       |       |       |       |       |       |       |       |       |        |
| 2550                                            | 2.15  | 2.17  | 2.16  | 2.16  | 2.38  | 2.45  | 2.45  | 2.45  | 2.52  | 2.34  | 2.34  | 2.25  | 2.32   |
| 2551                                            | 2.27  | 2.56  | 2.82  | 2.85  | 2.85  | 2.75  | 2.57  | 2.64  | 2.84  | 2.53  | 2.52  | 2.59  | 2.65   |
| 2552                                            | 2.39  | 2.45  | 2.60  | 2.78  | 2.79  | 2.75  | 2.81  | 2.95  | 2.83  | 2.67  | 2.70  | 2.72  | 2.70   |
| 2553                                            | 2.59  | 2.86  | 2.78  | 2.77  | 2.93  | 3.11  | 3.14  | 3.05  | 2.95  | 2.95  | 2.95  | 2.95  | 2.92   |
| 2554                                            | 3.00  | 3.05  | 3.25  | 3.47  | 3.42  | 3.26  | 3.26  | 3.35  | 3.35  | 3.45  | 3.84  | 3.07  | 3.31   |
| 2555                                            | 2.63  |       |       |       |       |       |       |       |       |       |       |       | 2.63   |

บาท/ฟอง

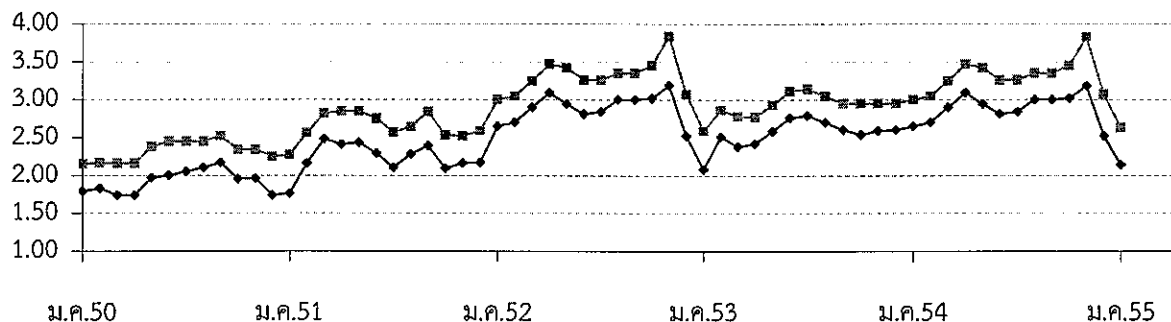

—●— ขายส่งไข่ไก่สด คณะ ณ แหล่งผลิต

—■— ขายปลีกไข่ไก่ เบอร์ 3 กทม.



สถิติราคาขายส่ง ขายปลีก สินค้าโคเนื้อ

ปี 2551 - 2555

หน่วย : บาท/กก.

| ปี                                                                                                    | ม.ค.   | ก.พ.   | มี.ค.  | เม.ย.  | พ.ค.   | มิ.ย.  | ก.ค.   | ส.ค.   | ก.ย.   | ต.ค.   | พ.ย.   | ธ.ค.   | เฉลี่ย |
|-------------------------------------------------------------------------------------------------------|--------|--------|--------|--------|--------|--------|--------|--------|--------|--------|--------|--------|--------|
| <b>ราคาโคเนื้อขนาดกลาง (250 - 350 กก.) ที่เกษตรกรขายได้ที่ไร่นา เฉลี่ยทั้งประเทศ : สศก. (บาท/ตัว)</b> |        |        |        |        |        |        |        |        |        |        |        |        |        |
| 2551                                                                                                  | 13,675 | 13,309 | 13,352 | 13,145 | 13,156 | 13,051 | 13,198 | 13,217 | 13,275 | 13,168 | 13,148 | 12,773 | 13,206 |
| 2552                                                                                                  | 12,844 | 12,875 | 13,027 | 13,330 | 13,328 | 13,086 | 12,997 | 12,891 | 12,844 | 13,035 | 13,118 | 13,171 | 13,046 |
| 2553                                                                                                  | 13,419 | 13,104 | 12,736 | 12,761 | 12,820 | 12,808 | 12,812 | 12,914 | 13,182 | 12,906 | 13,105 | 13,409 | 12,998 |
| 2554                                                                                                  | 12,944 | 13,083 | 13,717 | 14,192 | 14,248 | 14,623 | 15,318 | 15,624 | 16,326 | 16,163 | 16,204 | 16,603 | 14,920 |
| 2555                                                                                                  | 16,653 |        |        |        |        |        |        |        |        |        |        |        | 16,653 |
| <b>ราคาโคเนื้อขนาดกลาง (250 - 350 กก.) ที่เกษตรกรขายได้ที่ไร่นา เฉลี่ยทั้งประเทศ : สศก. (บาท/กก.)</b> |        |        |        |        |        |        |        |        |        |        |        |        |        |
| 2551                                                                                                  | 45.58  | 44.36  | 44.51  | 43.82  | 43.85  | 43.50  | 43.99  | 44.06  | 44.25  | 43.89  | 43.83  | 42.58  | 44.02  |
| 2552                                                                                                  | 42.81  | 42.92  | 43.42  | 44.43  | 44.43  | 43.62  | 43.32  | 42.97  | 42.81  | 43.45  | 43.73  | 43.90  | 43.49  |
| 2553                                                                                                  | 44.73  | 43.68  | 42.45  | 42.54  | 42.73  | 42.69  | 42.71  | 43.05  | 43.94  | 43.02  | 43.68  | 44.70  | 43.33  |
| 2554                                                                                                  | 43.15  | 43.61  | 45.72  | 47.31  | 47.49  | 48.74  | 51.06  | 52.08  | 54.42  | 53.88  | 54.01  | 55.34  | 49.73  |
| 2555                                                                                                  | 55.51  |        |        |        |        |        |        |        |        |        |        |        | 55.51  |
| <b>ราคาขายปลีกเนื้อโค ตลาดกทม. : กรมการค้าภายใน (บาท/กก.)</b>                                         |        |        |        |        |        |        |        |        |        |        |        |        |        |
| 2551                                                                                                  | 117.50 | 117.50 | 117.50 | 117.50 | 117.50 | 117.50 | 117.50 | 117.50 | 117.50 | 117.50 | 117.50 | 117.50 | 117.50 |
| 2552                                                                                                  | 117.50 | 117.50 | 117.50 | 117.50 | 117.50 | 117.50 | 117.50 | 117.50 | 117.50 | 117.50 | 117.50 | 117.50 | 117.50 |
| 2553                                                                                                  | 117.50 | 117.50 | 117.50 | 117.50 | 117.50 | 117.50 | 117.50 | 117.50 | 117.50 | 117.50 | 117.50 | 117.50 | 117.50 |
| 2554                                                                                                  | 117.50 | 117.50 | 132.50 | 132.50 | 132.50 | 132.50 | 132.50 | 135.45 | 137.50 | 137.50 | 137.50 | 137.50 | 131.91 |
| 2555                                                                                                  | 137.50 |        |        |        |        |        |        |        |        |        |        |        | 137.50 |

บาท / กก.

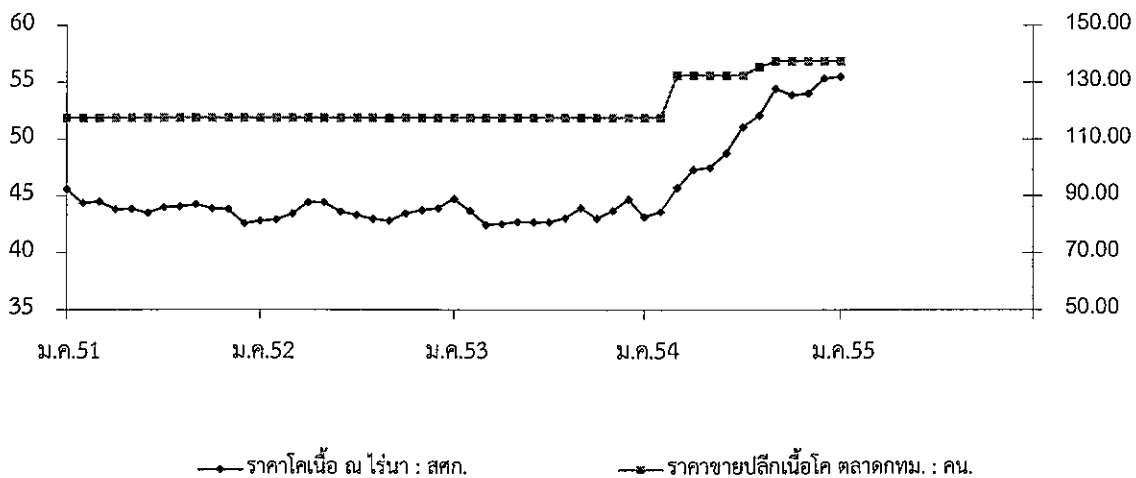

กรมการค้าภายใน กระทรวงพาณิชย์

## เกลือทะเล

| ๑. ผลผลิตและความต้องการใช้ | ปี ๒๕๕๑ | ปี ๒๕๕๒ | ปี ๒๕๕๓ | ปี ๒๕๕๔ | ปี ๒๕๕๕* |
|----------------------------|---------|---------|---------|---------|----------|
| ผลผลิตไทย (ตัน)            | ๙๓๗,๕๔๓ | ๘๖๕,๘๘๕ | ๘๘๓,๔๑๙ | ๕๐๔,๐๘๐ | ๙๗๕,๐๐๐  |
| ความต้องการใช้ (ตัน)       | ๙๓๘,๐๘๘ | ๘๘๕,๒๖๘ | ๘๘๖,๐๔๓ | ๕๐๖,๗๐๔ | ๙๗๖,๖๓๘  |
| การนำเข้า ปริมาณ (ตัน)     | ๒,๘๖๘   | ๒๓,๓๐๗  | ๒,๘๕๘   | ๒,๘๗๒   |          |
| มูลค่า (ล้านบาท)           | ๘.๔๗๗   | ๕๗.๑๔๒  | ๑๒.๖๘๓  | ๑๒.๓๑๔  |          |
| การส่งออก ปริมาณ (ตัน)     | ๒,๓๒๓   | ๓,๙๒๔   | ๒๓๔     | ๒๐๗     |          |
| มูลค่า (ล้านบาท)           | ๕.๑๗๐   | ๑๐.๘๘๖  | ๒.๓๖๓   | ๒.๑๔๒   |          |
| ๒. ราคา (บาท/ตัน)          | ๑,๗๘๓   | ๑,๕๗๖   | ๙๗๗     | ๒,๒๒๒   |          |
| ๓. ต้นทุน (บาท/ตัน)        | ๗๓๓     | ๗๓๓     | ๗๔๙     | ๘๐๖     | ๘๔๐      |

\* ประมาณการ

### ๔. สภาพปัญหา/สาเหตุ

๔.๑ ผลผลิตเกลือทะเลจะออกสู่ตลาดพร้อมกันจำนวนมากช่วงฤดูแล้ง (มี.ค.- เม.ย.) ราคาจึงจะปรับลดลง

๔.๒ เกษตรกรรายย่อยที่ไม่มียุ้งฉางสำหรับเก็บรักษาผลผลิต ต้องจำหน่ายผลผลิตก่อนฤดูฝน ทำให้ได้รับราคาต่ำ

๔.๓ กลุ่มเกษตรกรขาดเงินทุนหมุนเวียนในการรวบรวมรับซื้อเกลือจากสมาชิก

๔.๔ ภาคอุตสาหกรรมมีความต้องการใช้เกลือสินเธาว์ทดแทนเกลือทะเลมากขึ้น เนื่องจากเกลือสินเธาว์มีคุณสมบัติที่เหมาะสมสำหรับการใช้ภายในอุตสาหกรรมมากกว่าเกลือทะเล

### ๕. ชื่อเรียกเรื่อง ปี ๒๕๕๔/๕๕

จังหวัดเพชรบุรีขอรับการสนับสนุนเงินจากกองทุนรวมเพื่อช่วยเหลือเกษตรกร วงเงิน ๑.๓๒๓ ล้านบาท เพื่อดำเนินการตามโครงการช่วยเหลือเกษตรกรชาวนาเกลือจังหวัดเพชรบุรี เพื่อชะลอการจำหน่ายผลผลิต และเพื่อสร้าง/ปรับปรุงยุ้งฉางเก็บเกลือทะเล โดยขอชดเชยดอกเบี้ยเงินกู้ ธ.ก.ส. ในอัตราร้อยละ ๓ ต่อปี ระยะเวลา ๘ เดือน (มี.ค.-ต.ค.๕๕) ขณะนี้อยู่ระหว่างนำเสนอคณะกรรมการ คชก.พิจารณาต่อไป

### ๖. สถานการณ์ปัจจุบัน

ผลผลิตปี ๒๕๕๕ เริ่มทยอยออกสู่ตลาดอย่างต่อเนื่อง ปริมาณผลผลิตมีเพียงพอกับความต้องการ ราคาเกษตรกรขายได้ ณ แหล่งผลิตสำคัญจังหวัดเพชรบุรี สมุทรสาคร และสมุทรสงคราม เดือน ม.ค.๕๕ ปรับตัวสูงขึ้นเป็นเฉลี่ยตันละ ๒,๒๒๒ บาท สูงกว่าเดือนก่อนที่มีราคาเฉลี่ยตันละ ๒,๑๔๔ บาท คิดเป็นร้อยละ ๓.๖๔

### ๗. แนวโน้มสถานการณ์

ราคาเกลือทะเลที่เกษตรกรขายได้มีแนวโน้มอ่อนตัวลง เนื่องจากผลผลิตฤดูใหม่จะเริ่มทยอยออกสู่ตลาดมากขึ้น โดยผลผลิตจะออกสู่ตลาดมากที่สุดในช่วงเดือน มี.ค. - เม.ย.๕๕

\*\*\*\*\*

## ราคาเกลือทะเลที่เกษตรกรขายได้

หน่วย : บาท/ตัน

| ปี   | ม.ค.  | ก.พ.  | มี.ค. | เม.ย. | พ.ค.  | มิ.ย. | ก.ค.  | ส.ค.  | ก.ย.  | ต.ค.  | พ.ย.  | ธ.ค.  | เฉลี่ย |
|------|-------|-------|-------|-------|-------|-------|-------|-------|-------|-------|-------|-------|--------|
| 2549 | 800   | 796   | 788   | 789   | 708   | 667   | 711   | 753   | 778   | 767   | 782   | 839   | 765    |
| 2550 | 964   | 810   | 660   | 539   | 711   | 954   | 1,035 | 1,054 | 1,093 | 1,111 | 1,100 | 1,050 | 923    |
| 2551 | 983   | 961   | 989   | 1,049 | 1,517 | 2,056 | 2,233 | 2,238 | 2,250 | 2,250 | 2,342 | 2,533 | 1,783  |
| 2552 | 1,731 | 1,003 | 1,058 | 1,133 | 1,672 | 2,114 | 2,091 | 1,958 | 1,847 | 1,575 | 1,422 | 1,304 | 1,576  |
| 2553 | 1,089 | 1,303 | 1,140 | 1,047 | 858   | 807   | 969   | 969   | 937   | 889   | 850   | 867   | 977    |
| 2554 | 831   | 822   | 940   | 1,694 | 1,550 | 1,771 | 1,933 | 1,978 | 2,011 | 2,022 | 2,102 | 2,144 | 1,650  |
| 2555 | 2,222 |       |       |       |       |       |       |       |       |       |       |       | 2,222  |

หมายเหตุ : เป็นราคาเฉลี่ยเกษตรกรขายได้จังหวัดเพชรบุรี สมุทรสาคร และสมุทรสงคราม

ที่มา : สำนักงานการค้าภายในจังหวัดเพชรบุรี สมุทรสาคร และสมุทรสงคราม

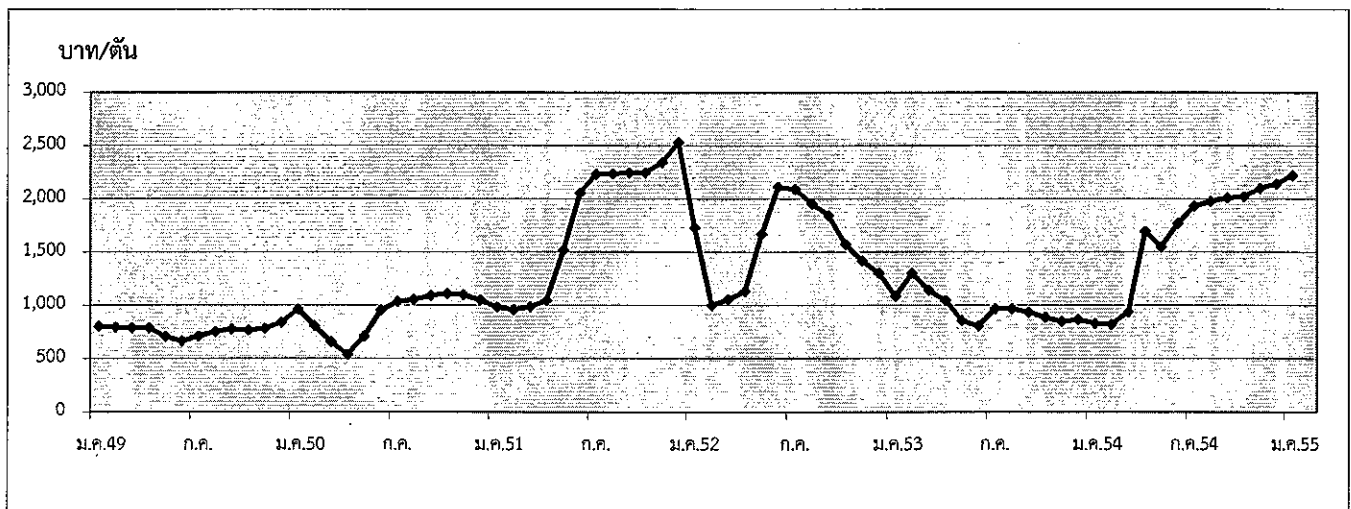

กรมการค้าภายใน กระทรวงพาณิชย์

กุมภาพันธ์ 2555

## ถั่วเหลือง

| 1. ผลผลิตและการใช้ (ล้านตัน) | ปี 50/51                                                                                             | ปี 51/52               | ปี 52/53              | ปี 53/54                       | ปี 54/55                       |
|------------------------------|------------------------------------------------------------------------------------------------------|------------------------|-----------------------|--------------------------------|--------------------------------|
| 1.1 ผลผลิตพืชน้ำมันโลก       | 391.28                                                                                               | 396.47                 | 443.95                | 454.80                         | 457.35 <sup>(ม.ค.55)</sup>     |
| 1.2 ผลผลิตถั่วเหลือง         |                                                                                                      |                        |                       |                                |                                |
| 1.2.1 โลก                    | 220.469                                                                                              | 211.960                | 260.854               | 264.180 <sup>(ประมาณการ)</sup> | 257.001 <sup>(ประมาณการ)</sup> |
| 1.2.2 ไทย                    | 0.201                                                                                                | 0.187                  | 0.176                 | 0.152                          | 0.151                          |
| - ถั่วฤดูแล้ง                | 0.132                                                                                                | 0.135                  | 0.124                 | 0.106                          | 0.106                          |
| - ถั่วฤดูฝน                  | 0.069                                                                                                | 0.052                  | 0.052                 | 0.046                          | 0.045                          |
| 1.3 ความต้องการใช้ (สศก.)    | 1.907                                                                                                | 1.721                  | 1.988                 | 2.039                          | 2.111                          |
|                              | ปี 50                                                                                                | ปี 51                  | ปี 52                 | ปี 53                          | ปี 54                          |
| 1.4 นำเข้า                   | 1.541                                                                                                | 1.723                  | 1.535                 | 1.819                          | 1.994                          |
| 1.5 ส่งออก                   | 0.0027                                                                                               | 0.0012                 | 0.0013                | 0.0010                         | 0.0015                         |
| ไทยนำเข้าจาก                 | บราซิล 62% สหรัฐอเมริกา 24% อาร์เจนตินา 11% แคนาดา 1% กัมพูชา 1%                                     |                        |                       |                                |                                |
| ไทยส่งออกไป                  | กัมพูชา 58% เวียดนาม 18% มัลดีฟส์ 8% สหรัฐอเมริกา 6% ฟิลิปปินส์ 5%                                   |                        |                       |                                |                                |
|                              | อินโดนีเซีย 3% ชองกง 1%                                                                              |                        |                       |                                |                                |
| Contract Farming             | จัดทำแผนการลงทุนโดยคณะกรรมการจัดทำแผนการลงทุนเกษตรแบบมีสัญญาทั่วประเทศเพื่อนบ้าน กรมการค้าต่างประเทศ |                        |                       |                                |                                |
|                              | เป้าหมาย (ผ่านคณะ กก.)                                                                               |                        | นำเข้าจริง            |                                |                                |
|                              | ปี 50/51 = 59,030 ตัน                                                                                | ปี 51/52 = 199,163 ตัน | พม่า - ลาว -          | ปี 52/53                       | ปี 53/54                       |
|                              |                                                                                                      |                        | ปี 50/51 = 59,030 ตัน | ปี 51/52 = 199,163 ตัน         | ปี 53/54 = 100,000 ตัน         |
|                              | ปี 50/51                                                                                             | ปี 51/52               | ปี 52/53              | ปี 53/54                       | ปี 54/55                       |

2. ต้นทุนการผลิต (บาท/กก.) 10.11 11.64 11.69 11.53 12.01

## 3. แหล่งผลิตสำคัญ ปี 54 (ธ.ค.54)

| จังหวัด       | พื้นที่ (ไร่) | ผลผลิต  |     | ผลผลิต/ไร่ (กก.) |
|---------------|---------------|---------|-----|------------------|
|               |               | (ตัน)   | %   |                  |
| 1 เชียงใหม่   | 101,760       | 31,410  | 21  | 309              |
| 2 แพร่        | 80,690        | 19,190  | 13  | 238              |
| 3 แม่ฮ่องสอน  | 56,410        | 16,950  | 11  | 300              |
| 4 เลย         | 60,500        | 16,390  | 11  | 271              |
| 5 อุตรดิตถ์   | 30,580        | 8,610   | 6   | 282              |
| 6 ชัยภูมิ     | 33,290        | 8,330   | 6   | 250              |
| 7 น่าน        | 28,950        | 7,040   | 5   | 243              |
| 8 เชียงราย    | 30,600        | 6,880   | 5   | 225              |
| 9 ขอนแก่น     | 26,170        | 6,690   | 4   | 256              |
| 10 ลำปาง      | 28,610        | 6,080   | 4   | 213              |
| 11 อื่นๆ      | 90,910        | 23,770  | 16  | 268              |
| รวมทั้งประเทศ | 568,470       | 151,340 | 100 | 266              |

| 4. ราคา (บาท/กก.)                        | ปี 2550 | ปี 2551 | ปี 2552 | ปี 2553 | ปี 2554-5 | ธ.ค.54 | ม.ค.55 |
|------------------------------------------|---------|---------|---------|---------|-----------|--------|--------|
| 4.1 เกษตรกรขายได้ (คละ)                  | 11.56   | 17.51   | 14.37   | 14.42   | 15.64     | 14.85  |        |
| 4.2 ขายส่ง กทม.                          |         |         |         |         |           |        |        |
| - เกรดแปรรูปอาหาร                        | 16.30   | 23.35   | 21.83   | 20.50   | 22.00     | 22.00  |        |
| - เกรดผลิตอาหารสัตว์                     | 14.38   | 21.50   | 20.55   | 19.19   | 20.50     | 20.50  |        |
| - เกรดสกัดน้ำมัน                         | 12.90   | 18.48   | 16.50   | 15.31   | 16.10     | 16.26  |        |
| 4.3 ซื้อขายล่วงหน้าตลาดชิคาโก (US. No.2) |         |         |         |         |           |        |        |
| - บาท/กก.                                | 10.97   | 15.12   | 13.05   | 12.22   | 13.15     | 14.00  |        |
| - เหรียญสหรัฐ/ตัน                        | 317.10  | 453.47  | 378.70  | 384.53  | 420.01    | 441.70 |        |



## 5. สภาพปัญหา/สาเหตุ

ผลผลิตเมล็ดถั่วเหลืองในประเทศมีไม่เพียงพอกับความต้องการใช้ต้องนำเข้าจากต่างประเทศร้อยละ 90 เพื่อใช้ในอุตสาหกรรมสกัดน้ำมันพืช การผลิตอาหารสัตว์ และการแปรรูปผลิตภัณฑ์อาหารต่าง ๆ

## 6. มาตรการแก้ไขปัญหา

การกำหนดนโยบายและมาตรการนำเข้าเมล็ดถั่วเหลือง เป็นอำนาจหน้าที่ของคณะกรรมการพืชน้ำมันและน้ำมันพืช ซึ่งได้รับการแต่งตั้งจากคณะรัฐมนตรี โดยมีรองนายกรัฐมนตรี (ที่นายกรัฐมนตรีมอบหมาย) เป็นประธาน ผู้แทนจากหน่วยราชการและเอกชนที่เกี่ยวข้องเป็นกรรมการ เลขานุการสำนักงานเศรษฐกิจการเกษตร เป็นกรรมการและเลขานุการ

### นโยบายและมาตรการนำเข้าเมล็ดถั่วเหลือง ปี 2554-56

คณะรัฐมนตรีมีมติ (25 พ.ย.53) เห็นชอบตามมติคณะกรรมการพืชน้ำมันและน้ำมันพืช (21 ต.ค.53) กำหนดมาตรการนำเข้าไว้ดังนี้

#### 6.1 ภายใต้กรอบองค์การการค้าโลก (WTO)

##### 1) การขยายระยะเวลาเปิดตลาดนำเข้า

1.1) ขยายระยะเวลาเปิดตลาดเมล็ดถั่วเหลืองจากราวละ 1 ปี เป็นคราวละ 3 ปี โดยปี 2554-56 นำเข้าได้ไม่จำกัดปริมาณและช่วงเวลานำเข้า อัตราภาษีนำเข้าในโควตาร้อยละ 0 นอกโควตาร้อยละ 80

1.2) ให้คณะกรรมการพืชน้ำมันและน้ำมันพืชกำหนดแนวทางและมาตรการการบริหารการนำเข้าปีต่อปี และเสนอคณะรัฐมนตรีเพื่อทราบ

##### 2) แนวทางและมาตรการการบริหารการนำเข้าปี 2554

2.1) ผู้มีสิทธินำเข้าในโควตารวม 15 ราย คือ 1. สมาคมผู้ผลิตน้ำมันถั่วเหลืองและรำข้าว 2. สมาคมผู้ผลิตอาหารสัตว์ไทย 3. สมาคมส่งเสริมผู้ใช้วัตถุดิบอาหารสัตว์ 4. สมาคมปศุสัตว์ไทย 5. สมาคมผู้เลี้ยงไก่เนื้อเพื่อการส่งออก 6. สมาคมผู้ผลิตไก่เพื่อส่งออกไทย 7. บริษัท กรีนสปอต จำกัด 8. บริษัท แลคตาชอย จำกัด 9. บริษัท ไทยเทพรสผลิตภัณฑ์อาหาร จำกัด (มหาชน) 10. บริษัท แครี่ พลัส จำกัด 11. บริษัท ไทยซิม จำกัด 12. ห้างหุ้นส่วนจำกัดคิกโคเคน 13. สมาคมผู้ค้าสินค้าเกษตรกับประเทศเพื่อนบ้าน และ 14. บมจ.อาหารสากล 15. บริษัท นอร์ธเทอร์น ฟู้ด คอมเพล็กซ์ จำกัด หากมีผู้ยื่นขอสิทธิรายใหม่ให้คณะอนุกรรมการ กำกับ ดูแลเมล็ดถั่วเหลืองเป็นผู้พิจารณา และแจ้งคณะกรรมการพืชน้ำมันและน้ำมันพืชทราบ

##### 2.2) ผู้มีสิทธินำเข้าให้การสนับสนุนและส่งเสริมการผลิตถั่วเหลืองภายในประเทศ ดังนี้

(1) รับซื้อผลผลิตเมล็ดถั่วเหลืองที่ผลิตได้ภายในประเทศในราคาตามกลไกตลาด แต่ไม่ต่ำกว่าราคาขั้นต่ำตามชั้นคุณภาพ ดังนี้

| เกรดถั่วเหลือง   | ณ ไร่นา  |          |       | ณ โรงงานแปรรูป กทม. |          |          |
|------------------|----------|----------|-------|---------------------|----------|----------|
|                  | ปี 48-51 | ปี 52-53 | ปี 54 | ปี 48-51            | ปี 52-53 | ปี 54-55 |
| สกัดน้ำมัน       | 10.50    | 12.25    | 12.75 | 11.50               | 13.00    | 13.50    |
| แปรรูปอาหารสัตว์ | 11.00    | 12.50    | 13.00 | 12.00               | 13.25    | 13.75    |
| แปรรูปอาหาร      | 13.00    | 14.50    | 15.00 | 14.00               | 15.25    | 15.75    |

หน่วย : บาท/กก.

(2) ผู้มีสิทธินำเข้าให้ความร่วมมือรับซื้อเมล็ดถั่วเหลืองภายในประเทศและการใช้เมล็ดถั่วเหลืองนำเข้าตามนโยบาย เป็นลายลักษณ์อักษรกับกระทรวงเกษตรและสหกรณ์และกระทรวงพาณิชย์

(3) เพื่อมิให้การเปิดตลาดเมล็ดถั่วเหลืองส่งผลกระทบต่อเกษตรกรภายในประเทศ เห็นควรให้คณะอนุกรรมการ กำกับ ดูแล เมล็ดถั่วเหลือง ทำหน้าที่กำกับดูแลการรับซื้อเมล็ดถั่วเหลืองที่ผลิตได้ภายในประเทศ การนำเข้าและการใช้เมล็ดถั่วเหลืองนำเข้าให้เป็นไปตามมาตรการและนโยบาย โดยมีองค์ประกอบและอำนาจหน้าที่เช่นเดียวกับปี 2553

## 6.2 ภายใต้กรอบเขตการค้า AFTA

ไม่จำกัดปริมาณ การนำเข้าร้อยละ 0 ให้ใช้หลักเกณฑ์และวิธีปฏิบัติเช่นเดียวกับการนำเข้าภายใต้กรอบ WTO

## 6.3 ภายใต้กรอบเขตการค้า FTA

### ไทย-ออสเตรเลีย และไทย-นิวซีแลนด์

ไม่จำกัดปริมาณ การนำเข้าร้อยละ 0 ให้ใช้หลักเกณฑ์และวิธีปฏิบัติเช่นเดียวกับการนำเข้าภายใต้กรอบ WTO

ไทย-ญี่ปุ่น โควต้า 10,922 ตัน การนำเข้าในโควตาร้อยละ 0 ไม่ผูกพันนอกโควตา ให้ใช้หลักเกณฑ์และวิธีปฏิบัติเช่นเดียวกับการนำเข้าภายใต้กรอบ WTO

### อาเซียน-เกาหลี

โควต้า 10,922 ตัน การนำเข้าในโควตาร้อยละ 0 ไม่ผูกพันนอกโควตา

ทั้งนี้ การนำเข้าทั่วไป การนำเข้าร้อยละ 6 หรือ กก.ละ 0.30 บาท และต้องขออนุญาต

## 7. สถานการณ์ ปี 2555

1) ในเดือนมกราคม ถั่วฝักยาวออกสู่ตลาด คุณภาพผลผลิตไม่ดีนัก ส่งผลให้ราคาเกษตรกรขายได้เฉลี่ย ธ.ค.54 ลดลงจาก กก.ละ 15.64 บาทเหลือ 14.85 บาท ส่วนราคาขายส่งตลาด กทม.เกรดแปรรูปอาหารและเกรดอาหารสัตว์ทรงตัวเท่าเดือนก่อน ส่วนเกรดสกัดน้ำมัน ไน้มสูงขึ้นจากเดือนก่อนจาก กก.ละ 16.10 บาทเป็น 16.26 บาท ตามความต้องการใช้ของโรงงานสกัดน้ำมันถั่วเหลืองที่มีมากขึ้น และในช่วงปี 2554 มีการนำเข้าเมล็ดถั่วเหลือง ปริมาณ 1,994,378 ตัน สูงขึ้นจากช่วงเดียวกันของปีก่อนที่มีปริมาณ 1,818,705 ตัน หรือสูงขึ้น 10%

ราคาซื้อขายล่วงหน้าตลาดชิคาโกเฉลี่ย ม.ค.55 สูงขึ้นจากตันละ 420US\$ ในเดือนก่อนเป็นตันละ 442 US\$ เนื่องจากสภาพอากาศที่แห้งแล้งในอาร์เจนตินาและภาคใต้ของบราซิล ทำให้ปริมาณผลผลิตที่ออกตลาดลดน้อยลงในขณะที่ความต้องการใช้มีอย่างสม่ำเสมอ

| บาท : กก.                      | ม.ค.54 | ธ.ค.54 | ม.ค.55 | % $\Delta$ |
|--------------------------------|--------|--------|--------|------------|
| เกษตรกรขายได้(ถั่ว)            | 14.35  | 15.64  | 14.85  | -5.05      |
| ขายส่ง กทม. เกรดแปรรูปอาหาร    | 20.16  | 22.00  | 22.00  | 0          |
| เกรดอาหารสัตว์                 | 18.63  | 20.50  | 20.50  | 0          |
| เกรดสกัดน้ำมัน                 | 16.25  | 16.10  | 16.26  | 0.99       |
| ตลาดชิคาโก                     | 15.72  | 13.15  | 14.00  | 6.46       |
| ราคานำเข้า CIF (มูลค่า/ปริมาณ) | 15.81  | 16.55  | 17.02* | 2.84       |

2) แนวโน้ม คาดว่าราคาตลาดโลกจะ ไน้มสูงขึ้น เนื่องจากสภาพอากาศที่แปรปรวนมีผลทำให้ปริมาณผลผลิตอาจลดลง

สำนักส่งเสริมการค้าสินค้าเกษตร  
กรมการค้าภายใน  
 กุมภาพันธ์ 2555

ราคาเมล็ดถั่วเหลือง

หน้า : ๗๓.  
หน่วย : บาท/กก.

|                                                                                         | มค.    | กพ.    | มีค.   | เมย.   | พค.    | มิย.   | กค.    | สค.    | กย.    | ตค.    | พย.    | ธค.    | เฉลี่ย |
|-----------------------------------------------------------------------------------------|--------|--------|--------|--------|--------|--------|--------|--------|--------|--------|--------|--------|--------|
| <b>1. ราคาที่เกษตรกรขายได้ เมล็ดถั่วเหลืองชนิดคละ</b>                                   |        |        |        |        |        |        |        |        |        |        |        |        |        |
| 2550                                                                                    | -      | -      | 10.85  | 10.49  | 10.32  | 9.75   | -      | 12.00  | 11.94  | 10.95  | 12.46  | 15.25  | 11.56  |
| 2551                                                                                    | -      | -      | 16.82  | 17.61  | 17.14  | 19.00* | 20.25* | 18.80* | 17.76  | 15.87  | 16.00  | 15.83  | 17.51  |
| 2552                                                                                    | -      | -      | 14.77  | 15.01  | 14.67  | 14.00  | -      | 14.10  | 13.85  | 12.68  | 15.00  | 15.22  | 14.37  |
| 2553                                                                                    | 15.00  | -      | 13.65  | 14.06  | -      | -      | -      | -      | -      | -      | 14.90  | 14.51  | 14.42  |
| 2554                                                                                    | 14.35  | 14.59  | 15.52  | 15.44  | 13.76  | -      | -      | -      | 14.00  | 14.37  | 15.96  | 15.64  | 14.85  |
| 2555                                                                                    | 14.85  |        |        |        |        |        |        |        |        |        |        |        | 14.85  |
| <b>2. ราคาขายส่ง เมล็ดถั่วเหลืองเกรดแปรรูปผลิตภัณฑ์อาหาร ตลาด กทม.</b>                  |        |        |        |        |        |        |        |        |        |        |        |        |        |
| 2550                                                                                    | 15.04  | 15.25  | 15.25  | 15.16  | 14.75  | 14.75  | 14.75  | 14.99  | 16.64  | 17.94  | 20.30  | 20.75  | 16.30  |
| 2551                                                                                    | 21.49  | 22.50  | 22.50  | 22.31  | 23.64  | 24.68  | 26.35  | 25.50  | 25.95  | 25.64  | 20.39  | 19.25  | 23.35  |
| 2552                                                                                    | 19.73  | 19.91  | 20.25  | 20.95  | 22.17  | 22.25  | 23.00  | 23.25  | 23.02  | 22.75  | 22.46  | 22.25  | 21.83  |
| 2553                                                                                    | 21.85  | 21.70  | 21.25  | 21.06  | 20.75  | 20.75  | 19.91  | 19.75  | 19.75  | 19.75  | 19.75  | 19.75  | 20.50  |
| 2554                                                                                    | 20.16  | 22.50  | 22.50  | 22.50  | 22.50  | 21.64  | 21.55  | 22.00  | 22.00  | 22.00  | 22.00  | 22.00  | 21.95  |
| 2555                                                                                    | 22.00  |        |        |        |        |        |        |        |        |        |        |        | 22.00  |
| <b>3. ราคาขายส่ง เมล็ดถั่วเหลืองเกรดผลิตอาหารสัตว์ ตลาด กทม.</b>                        |        |        |        |        |        |        |        |        |        |        |        |        |        |
| 2550                                                                                    | 13.32  | 13.38  | 13.38  | 13.31  | 13.00  | 13.00  | 13.00  | 13.28  | 14.85  | 15.90  | 17.85  | 18.25  | 14.38  |
| 2551                                                                                    | 19.42  | 20.50  | 20.90  | 20.29  | 21.39  | 22.27  | 24.32  | 23.50  | 23.95  | 23.90  | 19.33  | 18.25  | 21.50  |
| 2552                                                                                    | 18.73  | 18.91  | 19.25  | 19.72  | 20.67  | 20.75  | 21.50  | 21.75  | 21.52  | 21.25  | 21.25  | 21.25  | 20.55  |
| 2553                                                                                    | 20.85  | 20.70  | 20.25  | 20.06  | 19.56  | 19.25  | 18.41  | 18.25  | 18.25  | 18.25  | 18.25  | 18.25  | 19.19  |
| 2554                                                                                    | 18.63  | 20.75  | 20.75  | 20.75  | 20.75  | 20.11  | 20.05  | 20.50  | 20.50  | 20.50  | 20.50  | 20.50  | 20.36  |
| 2555                                                                                    | 20.50  |        |        |        |        |        |        |        |        |        |        |        | 20.50  |
| <b>4. ราคาขายส่ง เมล็ดถั่วเหลืองเกรดสกัดน้ำมัน ความชื้น 13.0% ตลาด กทม.</b>             |        |        |        |        |        |        |        |        |        |        |        |        |        |
| 2550                                                                                    | 11.50  | 11.60  | 11.85  | 11.63  | 11.63  | 11.75  | 11.80  | 11.98  | 12.98  | 14.20  | 16.76  | 17.13  | 12.90  |
| 2551                                                                                    | 17.28  | 17.75  | 18.71  | 18.28  | 19.14  | 19.60  | 21.67  | 20.75  | 20.39  | 18.99  | 15.51  | 13.69  | 18.48  |
| 2552                                                                                    | 14.50  | 15.49  | 15.66  | 16.20  | 17.35  | 17.78  | 17.90  | 17.35  | 17.02  | 16.27  | 16.09  | 16.41  | 16.50  |
| 2553                                                                                    | 16.23  | 15.79  | 15.00  | 14.85  | 14.85  | 14.85  | 14.85  | 14.98  | 15.02  | 15.26  | 15.78  | 16.25  | 15.31  |
| 2554                                                                                    | 16.25  | 16.25  | 16.25  | 16.25  | 16.25  | 16.21  | 16.10  | 16.10  | 16.10  | 16.10  | 16.10  | 16.10  | 16.17  |
| 2555                                                                                    | 16.26  |        |        |        |        |        |        |        |        |        |        |        | 16.26  |
| <b>5. ราคาขายปลีก น้ำมันถั่วเหลืองบริสุทธิ์ ขนาดบรรจุขวด 1 ลิตร ตลาด กทม. (บาท/ขวด)</b> |        |        |        |        |        |        |        |        |        |        |        |        |        |
| 2550                                                                                    | 36.88  | 36.88  | 36.88  | 36.88  | 37.13  | 38.28  | 39.00  | 39.00  | 39.00  | 39.31  | 40.49  | 43.54  | 38.61  |
| 2551                                                                                    | 46.20  | 49.60  | 50.21  | 50.68  | 50.75  | 50.75  | 50.75  | 50.75  | 51.39  | 51.75  | 51.15  | 48.73  | 50.23  |
| 2552                                                                                    | 47.75  | 47.75  | 45.50  | 44.90  | 44.50  | 44.50  | 44.50  | 44.50  | 44.50  | 44.50  | 44.50  | 44.50  | 45.16  |
| 2553                                                                                    | 44.59  | 44.75  | 44.75  | 44.75  | 44.75  | 44.75  | 44.12  | 44.00  | 44.00  | 44.00  | 44.00  | 44.55  | 44.42  |
| 2554                                                                                    | 45.50  | 45.50  | 45.50  | 53.32  | 55.00  | 55.00  | 55.00  | 55.00  | 55.00  | 55.00  | 55.00  | 55.00  | 52.49  |
| 2555                                                                                    | 55.00  |        |        |        |        |        |        |        |        |        |        |        | 55.00  |
| <b>6. ราคาซื้อขายล่วงหน้าเมล็ดถั่วเหลือง ตลาดชิคาโก</b>                                 |        |        |        |        |        |        |        |        |        |        |        |        |        |
| 2550                                                                                    | 9.24   | 9.97   | 9.76   | 9.47   | 9.74   | 10.51  | 10.59  | 10.60  | 11.95  | 12.29  | 13.23  | 14.31  | 10.97  |
| 2551                                                                                    | 15.38  | 16.63  | 15.66  | 15.31  | 15.75  | 18.41  | 18.71  | 16.00  | 15.07  | 11.74  | 11.59  | 11.18  | 15.12  |
| 2552                                                                                    | 12.80  | 12.09  | 11.98  | 13.32  | 14.70  | 15.26  | 13.69  | 13.97  | 11.86  | 11.91  | 12.40  | 12.63  | 13.05  |
| 2553                                                                                    | 11.91  | 11.47  | 11.40  | 11.58  | 11.35  | 11.37  | 12.02  | 12.32  | 12.03  | 12.86  | 13.80  | 14.56  | 12.22  |
| 2554                                                                                    | 15.72  | 14.30  | 15.21  | 15.16  | 15.14  | 15.34  | 15.17  | 14.96  | 14.93  | 13.86  | 13.32  | 13.15  | 14.69  |
| 2555                                                                                    | 14.00  |        |        |        |        |        |        |        |        |        |        |        | 14.00  |
| <b>7. ราคาซื้อขายล่วงหน้าเมล็ดถั่วเหลือง ตลาดชิคาโก (เหรียญสหรัฐ/ตัน)</b>               |        |        |        |        |        |        |        |        |        |        |        |        |        |
| 2550                                                                                    | 256.08 | 278.01 | 277.25 | 270.56 | 280.28 | 302.80 | 313.27 | 308.98 | 347.54 | 358.37 | 388.98 | 423.04 | 317.10 |
| 2551                                                                                    | 461.68 | 508.19 | 495.67 | 482.76 | 489.05 | 552.44 | 556.52 | 471.04 | 437.83 | 339.89 | 329.12 | 317.42 | 453.47 |
| 2552                                                                                    | 364.70 | 341.25 | 333.64 | 374.44 | 422.14 | 445.08 | 400.40 | 408.93 | 349.16 | 354.97 | 371.03 | 378.67 | 378.70 |
| 2553                                                                                    | 358.82 | 344.63 | 348.62 | 357.31 | 349.02 | 348.54 | 370.14 | 380.17 | 388.45 | 427.15 | 460.09 | 481.40 | 384.53 |
| 2554                                                                                    | 511.65 | 512.81 | 498.70 | 501.43 | 498.73 | 500.68 | 501.79 | 498.44 | 488.20 | 447.14 | 428.76 | 420.01 | 484.03 |
| 2555                                                                                    | 441.70 |        |        |        |        |        |        |        |        |        |        |        | 441.70 |

ที่มา : 1.สำนักงานเศรษฐกิจการเกษตรเฉลี่ยทั้งปีแบบถ่วงน้ำหนักจำนวนผลผลิต , 2-5 กรมการค้าภายใน, 6-7 Chicago Board of \* มี.ย.-ส.ค.51 สอบถามราคาจากโรงสกัด

ปริมาณการนำเข้าและส่งออกเมล็ดถั่วเหลือง

หน่วย : ตัน

|                     | มค.     | กพ.     | มีค.    | เมย.    | พค.     | มิย.    | กค.     | สค.     | กย.     | ตค.     | พย.     | ธค.     | รวม       |
|---------------------|---------|---------|---------|---------|---------|---------|---------|---------|---------|---------|---------|---------|-----------|
| <b>ปริมาณนำเข้า</b> |         |         |         |         |         |         |         |         |         |         |         |         |           |
| 2550                | 86,713  | 209,677 | 94,740  | 59,587  | 185,513 | 152,423 | 79,486  | 82,853  | 220,544 | 103,684 | 84,882  | 180,733 | 1,540,835 |
| 2551                | 180,933 | 73,327  | 80,990  | 187,288 | 202,673 | 119,132 | 128,023 | 191,149 | 88,298  | 105,402 | 223,986 | 142,072 | 1,723,273 |
| 2552                | 4,126   | 71,679  | 79,632  | 136,475 | 158,946 | 201,633 | 151,633 | 146,172 | 167,803 | 74,903  | 105,878 | 235,670 | 1,534,551 |
| 2553                | 12,758  | 91,672  | 109,170 | 208,321 | 78,012  | 156,384 | 253,577 | 165,790 | 242,637 | 141,275 | 192,441 | 166,668 | 1,818,705 |
| 2554                | 155,753 | 166,595 | 159,527 | 143,542 | 268,381 | 193,807 | 128,806 | 179,778 | 121,053 | 153,217 | 173,032 | 150,886 | 1,994,378 |
| <b>ปริมาณส่งออก</b> |         |         |         |         |         |         |         |         |         |         |         |         |           |
| 2550                | 219     | 80      | 77      | 53      | 147     | 106     | -       | 64      | 5       | 24      | 1,039   | 843     | 2,658     |
| 2551                | 70      | 3       | 30      | 97      | 111     | 348     | 128     | 223     | 49      | 10      | 27      | 103     | 1,199     |
| 2552                | 69      | 164     | 7       | 115     | 128     | 91      | 137     | 51      | 13      | 185     | 221     | 117     | 1,296     |
| 2553                | 44      | 70      | 54      | 24      | 104     | 38      | 48      | 79      | 19      | 90      | 106     | 278     | 954       |
| 2554                | 40      | 24      | 25      | 131     | 185     | 340     | 273     | 182     | 72      | 14      | 118     | 101     | 1,504     |

ที่มา : กรมศุลกากร : ปี 2548-2549 พิกัด 1201001000 และ 1201009001 : ปี 2550-54 พิกัด 12010090001 12010010000 และ 12010090090

## กากถั่วเหลือง

| 1. ผลผลิตและการใช้ (ล้านตัน)          | ปี 2551        | ปี 2552        | ปี 2553        | ปี 2554              | ปี 2555              |
|---------------------------------------|----------------|----------------|----------------|----------------------|----------------------|
|                                       | 1.1 ผลผลิตโลก  | 159.211        | 151.927        | 165.236              | 174.240              |
| 1.2 ผลผลิตในประเทศ <sup>รวมแจ้ง</sup> | 0.943          | 0.950          | 1.065          | (ประมาณการ)<br>1.070 | (ประมาณการ)<br>1.125 |
| - เมล็ดในประเทศ                       | 0.019          | 0.022          | 0.025          | 0.025                | 0.025                |
| - เมล็ดนำเข้า                         | 0.924          | 0.928          | 1.040          | 1.045                | 1.100                |
| 1.3 ความต้องการใช้                    | 3.136          | 3.143          | 3.165          | 3.370                | 3.425                |
| 1.4 นำเข้า                            | 2.193          | 2.077          | 2.616          | 1.967                | (ประมาณการ)<br>2.300 |
| <b>2. ราคา (บาท/กก.)</b>              | <b>ปี 2551</b> | <b>ปี 2552</b> | <b>ปี 2553</b> | <b>ปี 2554-55</b>    |                      |
|                                       |                |                |                | <b>ธ.ค.54</b>        | <b>ม.ค.55</b>        |
| 2.1 ขายส่ง กทม.                       |                |                |                |                      |                      |
| - กากถั่วเหลืองในประเทศ               |                |                |                |                      |                      |
| - เมล็ดในโปรตีน44-48%                 | 17.58          | 16.98          | 16.30          | 13.43                | 13.43                |
| - เมล็ดนำเข้าโปรตีน42-45%             | 16.95          | 16.23          | 14.19          | 13.38                | 13.65                |
| - กากถั่วเหลืองนำเข้า                 |                |                |                |                      |                      |
| - โปรตีน 46-48%                       | 16.84          | 16.30          | 14.15          | 13.22                | 12.90                |
| - โปรตีน 42-45%                       | 16.22          | 15.38          | 14.02          | -                    | -                    |
| 2.2 ซื้อขายล่วงหน้าตลาดชิคาโก         |                |                |                |                      |                      |
| - บาท/กก.                             | 12.28          | 12.37          | 10.54          | 10.04                | 11.02                |
| - เหรียญสหรัฐ/ตัน                     | 367.73         | 358.88         | 331.04         | 320.68               | 347.57               |

## 3. สภาพปัญหา/สาเหตุ

การผลิตกากในประเทศ (จากเมล็ดในประเทศและเมล็ดนำเข้า) ไม่เพียงพอกับความต้องการใช้ ผลิตได้ประมาณร้อยละ 30 ต้องนำเข้าประมาณร้อยละ 70 ของความต้องการใช้รวม

## 4. มาตรการแก้ไขปัญหา

การกำหนดนโยบายและมาตรการนำเข้ากากถั่วเหลือง เป็นอำนาจหน้าที่ของคณะกรรมการนโยบายอาหาร ซึ่งได้รับการแต่งตั้งจากคณะรัฐมนตรี โดยมี รัฐมนตรีว่าการกระทรวงพาณิชย์ เป็นประธาน รัฐมนตรีช่วยว่าการกระทรวงพาณิชย์ กระทรวงเกษตรและสหกรณ์ กระทรวงการคลัง กระทรวงอุตสาหกรรมและกระทรวงมหาดไทย เป็นกรรมการ อธิบดีกรมการค้าภายใน เป็นกรรมการและเลขานุการ (มติ ครม. 27 กันยายน 2554)

## นโยบายและมาตรการนำเข้ากากถั่วเหลือง ปี 2555-57

มติคณะรัฐมนตรี (15 พ.ย.54) เห็นชอบตามมติคณะกรรมการนโยบายอาหาร (2 พ.ย.54) ให้กำหนดนโยบายและมาตรการนำเข้ากากถั่วเหลืองเช่นเดียวกับปี 2555-57 ดังนี้

| ข้อผูกพัน ปี 55-57/มติ ครม./กฎหมาย                                                                                                                                                                                                                            | มาตรการที่กำหนด ปี 55-57                                                                                                                                                                                                                                                                                                                                                                                                                                                                                                                                                                                                                                                                                                                                                                            |
|---------------------------------------------------------------------------------------------------------------------------------------------------------------------------------------------------------------------------------------------------------------|-----------------------------------------------------------------------------------------------------------------------------------------------------------------------------------------------------------------------------------------------------------------------------------------------------------------------------------------------------------------------------------------------------------------------------------------------------------------------------------------------------------------------------------------------------------------------------------------------------------------------------------------------------------------------------------------------------------------------------------------------------------------------------------------------------|
| <p>(1) WTO - โควตา 230,559 ตัน</p> <ul style="list-style-type: none"> <li>- ภาษีในโควตา 20%</li> <li>- ภาษีนอกโควตา 133%</li> <li>- มติ ครม. 15 ต.ค.39 เห็นชอบนโยบายปี 2540 โดยกำหนดอัตราภาษีนำเข้ากากถั่วเหลืองร้อยละ 10 ตั้งแต่ พ.ย.39 เป็นต้นไป</li> </ul> | <ul style="list-style-type: none"> <li>- กำหนดภาษีนำเข้าในโควตาร้อยละ 2</li> <li>- กำหนดผู้มีสิทธินำเข้า 8 สมาคม ประกอบด้วย               <ul style="list-style-type: none"> <li>สมาคมผู้ผลิตอาหารสัตว์ไทย</li> <li>สมาคมผู้ผลิตไก่เพื่อส่งออกไทย</li> <li>สมาคมผู้เลี้ยงไก่เนื้อเพื่อการส่งออก</li> <li>สมาคมผู้เลี้ยงเป็ดเพื่อการค้าและการส่งออก</li> <li>สมาคมปศุสัตว์ไทย</li> <li>สมาคมส่งเสริมการเลี้ยงไก่แห่งประเทศไทยฯ</li> <li>สมาคมส่งเสริมผู้ใช้วัตถุดิบอาหารสัตว์</li> <li>สมาคมผู้เลี้ยงสุกรแห่งชาติ</li> </ul> </li> <li>- และให้ผู้มีสิทธินำเข้าร่วมมือรับซื้อกากถั่วเหลืองที่ผลิตจากเมล็ดถั่วเหลืองในประเทศของโรงงานสกัดน้ำมันพืชทั้งหมดในราคา กก.ละ 11.25 บาท ตลาดกม. โดยมีการทำสัญญาการรับซื้อกากถั่วเหลืองกับ พณ. และ กษ.</li> <li>- กำหนดภาษีนำเข้านอกโควตาร้อยละ 119</li> </ul> |
| <p>(2) AFTA - ภาษี 0%</p>                                                                                                                                                                                                                                     | <p>- ภาษี 0%</p>                                                                                                                                                                                                                                                                                                                                                                                                                                                                                                                                                                                                                                                                                                                                                                                    |
| <p>(3) FTA ไทย - ออสเตรเลีย - ภาษี 0%</p> <p>ไทย - นิวซีแลนด์ - ภาษี 0%</p> <p>ไทย - ญี่ปุ่น - ภาษีในโควตา 0%</p>                                                                                                                                             | <p>ภาษี 0%</p>                                                                                                                                                                                                                                                                                                                                                                                                                                                                                                                                                                                                                                                                                                                                                                                      |
| <p>(4) AKFTA อาเซียน-เกาหลี</p> <p>ปี 55 - ภาษี 4.44%</p> <p>ปี 56 - ภาษี 3.33%</p> <p>ปี 57 - ภาษี 2.22%</p>                                                                                                                                                 | <p>ปี 55 - ภาษี 4.44%</p> <p>ปี 56 - ภาษี 3.33%</p> <p>ปี 57 - ภาษี 2.22%</p>                                                                                                                                                                                                                                                                                                                                                                                                                                                                                                                                                                                                                                                                                                                       |
| <p>(5) การนำเข้าทั่วไป - ภาษี 6%</p> <p>ค่าธรรมเนียมพิเศษตันละ 2,519 บาท</p>                                                                                                                                                                                  | <p>- ภาษี 6%</p> <p>- ค่าธรรมเนียมพิเศษตันละ 2,519 บาท</p> <p>ทั้งนี้ ให้นำเข้าได้ไม่จำกัดปริมาณและช่วงเวลานำเข้าทั้ง (1)-(5)</p>                                                                                                                                                                                                                                                                                                                                                                                                                                                                                                                                                                                                                                                                   |

## 5. การดำเนินการกำกับดูแลที่ผ่านมา

กำกับดูแลการนำเข้าวัตถุดิบอาหารสัตว์และการปฏิบัติตามเงื่อนไขที่กำหนด โดย 1) ดำเนินการให้มีการลงนามในสัญญาการรับซื้อกากถั่วเหลือง ระหว่างกระทรวงพาณิชย์ และกระทรวงเกษตรและสหกรณ์ กับกลุ่มผู้มีสิทธินำเข้ากากถั่วเหลือง 2) กำหนดแนวทางการกำกับดูแลการนำเข้ากากถั่วเหลืองและการปฏิบัติตามเงื่อนไขที่กำหนดดังนี้ (1) ให้กลุ่มผู้นำเข้าและกลุ่มโรงงานสกัดฯ รายงานการรับซื้อและจำหน่ายเป็นประจำทุกเดือน (2) กำกับดูแลตรวจสอบปริมาณการรับซื้อและจำหน่ายให้สอดคล้องกัน

## 6. สถานการณ์ ปี 2555

1) ในเดือนมกราคม ราคาตลาด กทม.เฉลี่ยเดือน ม.ค.55 กากผลิตจากเมล็ดในประเทศทรงตัวเท่า สัปดาห์ก่อน กากผลิตจากเมล็ดนำเข้าสูงขึ้นจากเดือนก่อนตามต้นทุนเมล็ดถั่วเหลืองนำเข้าตลาด ต่างประเทศที่โน้มสูงขึ้นในช่วงก่อนหน้า ส่วนกากนำเข้าลดลงจากเดือนก่อนตามราคาตลาด ต่างประเทศ ภาวะการนำเข้ากากถั่วเหลืองในปี 2554 จำนวน 2,398,644 ตัน ลดลงจากช่วงเดียวกันของปี ก่อนที่มีปริมาณนำเข้า 2,615,567 ตัน หรือลดลงร้อยละ 8.29

ราคาตลาดชิคาโกเฉลี่ยเดือน ม.ค.55 สูงขึ้นจากต้นละ 321US\$ในเดือนก่อนเป็นต้นละ 348 US\$ เนื่องจากภาวะการส่งออกของสหรัฐฯ ที่ปรับตัวสูงขึ้น ทำให้อุปทานกากถั่วเหลืองของโลกตึงตัว จาก ช่วงสภาพอากาศที่แห้งแล้งที่ผ่านมา

| บาท : กก.                      | ม.ค.54 | ธ.ค.54 | ม.ค.55 | %Δ    |
|--------------------------------|--------|--------|--------|-------|
| กากผลิตจาก เมล็ดในประเทศ       | 15.40  | 13.43  | 13.43  | 0     |
| กากจากเมล็ดนำเข้า              | 13.58  | 13.38  | 13.65  | 2.02  |
| กากนำเข้า โปรตีน 46-48%        | 13.80  | 13.22  | 12.90  | -2.42 |
| ตลาดชิคาโก                     | 12.68  | 10.04  | 11.02  | 9.76  |
| (เหรียญสหรัฐฯ/ตัน)             | 412.60 | 320.68 | 347.57 | 8.39  |
| ราคานำเข้า CIF (มูลค่า/ปริมาณ) | 13.31  | 13.07  | 13.74* | 5.13  |

2) แนวโน้ม คาดว่าราคากากถั่วเหลืองในประเทศและตลาดโลกจะโน้มสูงขึ้น เนื่องจากสภาพ อากาศในแถบอเมริกาใต้แปรปรวน มีผลทำให้ปริมาณเมล็ดถั่วเหลืองลดลง

สำนักส่งเสริมการค้าสินค้าเกษตร  
กรมการค้าภายใน  
กุมภาพันธ์ 2555

ราคากากถั่วเหลือง

|                                                                                                               | มค.    | กพ.    | มีค.   | เมย.   | พค.    | มิย.   | กค.    | สค.    | กย.    | ตค.    | พย.    | ธค.    | เฉลี่ย |
|---------------------------------------------------------------------------------------------------------------|--------|--------|--------|--------|--------|--------|--------|--------|--------|--------|--------|--------|--------|
| <b>1. ราคาขายส่ง กากถั่วเหลืองผลิตในประเทศจากเมล็ดในประเทศ โปรตีน 44-48% ณ หน้าโรงงานสกัดน้ำมัน ตลาด กทม.</b> |        |        |        |        |        |        |        |        |        |        |        |        |        |
| 2550                                                                                                          | 10.92  | 11.21  | 11.50  | 11.42  | 11.30  | 11.43  | 11.77  | 12.05  | 12.65  | 16.04  | 16.12  | 17.10  | 12.79  |
| 2551                                                                                                          | 17.57  | 17.54  | 17.45  | 17.75  | 18.27  | 19.08  | 20.18  | 19.54  | 18.59  | 17.06  | 14.97  | 13.00  | 17.58  |
| 2552                                                                                                          | 14.39  | -      | -      | 15.97  | 17.09  | 18.00  | 17.80  | 17.18  | 17.35  | 17.35  | 17.35  | 17.35  | 16.98  |
| 2553                                                                                                          | 17.49  | 17.55  | 17.55  | 17.55  | 17.55  | 16.84  | 15.10  | 15.05  | 15.05  | 15.15  | 15.35  | 15.40  | 16.30  |
| 2554                                                                                                          | 15.40  | 15.40  | 15.40  | 15.40  | 15.40  | 14.37  | 13.43  | 13.43  | 13.43  | 13.43  | 13.43  | 13.43  | 14.33  |
| 2555                                                                                                          | 13.43  |        |        |        |        |        |        |        |        |        |        |        | 13.43  |
| <b>2. ราคาขายส่ง กากถั่วเหลืองผลิตในประเทศจากเมล็ดนำเข้า โปรตีน 42-45% ณ หน้าโรงงานสกัดน้ำมัน ตลาด กทม.</b>   |        |        |        |        |        |        |        |        |        |        |        |        |        |
| 2550                                                                                                          | 10.54  | 10.78  | 11.05  | 10.97  | 10.85  | 11.01  | 11.37  | 11.65  | 12.52  | 14.58  | 15.61  | 15.98  | 12.24  |
| 2551                                                                                                          | 16.90  | 16.94  | 16.77  | 16.74  | 16.97  | 18.42  | 19.83  | 19.15  | 18.11  | 16.60  | 14.51  | 12.50  | 16.95  |
| 2552                                                                                                          | 14.20  | 15.29  | 15.48  | 15.73  | 16.81  | 17.81  | 16.83  | 16.59  | 16.82  | 16.14  | 16.30  | 16.72  | 16.23  |
| 2553                                                                                                          | 15.90  | 15.08  | 14.69  | 14.53  | 14.27  | 13.36  | 12.93  | 13.79  | 13.82  | 14.08  | 14.43  | 13.44  | 14.19  |
| 2554                                                                                                          | 13.58  | 13.85  | 13.32  | 12.53  | 12.30  | 11.91  | 13.00  | 14.21  | 14.31  | 14.10  | 14.00  | 13.38  | 13.37  |
| 2555                                                                                                          | 13.65  |        |        |        |        |        |        |        |        |        |        |        | 13.65  |
| <b>3. ราคาขายส่ง กากถั่วเหลืองนำเข้าจากต่างประเทศ โปรตีน 46-48% ณ โกดังผู้นำเข้า ตลาด กทม.</b>                |        |        |        |        |        |        |        |        |        |        |        |        |        |
| 2550                                                                                                          | -      | 10.94  | 11.10  | 11.04  | 10.95  | 11.08  | 11.46  | 11.80  | 12.50  | 14.31  | 15.29  | 15.68  | 12.38  |
| 2551                                                                                                          | 15.75  | 16.85  | 16.36  | 16.42  | 17.54  | 18.63  | 19.88  | 19.20  | 18.21  | 16.39  | 14.22  | 12.67  | 16.84  |
| 2552                                                                                                          | -      | -      | -      | -      | -      | -      | -      | 16.75  | 16.89  | 16.08  | 15.90  | 15.90  | 16.30  |
| 2553                                                                                                          | 15.90  | 15.01  | 14.63  | 14.60  | 14.60  | 13.31  | 12.52  | 13.86  | 13.51  | 13.97  | 14.32  | 13.60  | 14.15  |
| 2554                                                                                                          | 13.80  | 14.08  | 13.62  | 12.63  | 11.97  | 11.50  | 11.50  | 11.50  | 12.14  | 13.90  | 13.90  | 13.22  | 12.81  |
| 2555                                                                                                          | 12.90  |        |        |        |        |        |        |        |        |        |        |        | 12.90  |
| <b>4. ราคา CIF กากถั่วเหลืองนำเข้าจากต่างประเทศ</b>                                                           |        |        |        |        |        |        |        |        |        |        |        |        |        |
| 2550                                                                                                          | 9.16   | 9.25   | 9.58   | 9.64   | 10.01  | 10.06  | 9.90   | 9.61   | 10.20  | 10.54  | 12.87  | 13.16  | 10.20  |
| 2551                                                                                                          | 13.80  | 14.09  | 15.51  | 14.67  | 14.56  | 15.00  | 16.30  | 16.65  | 17.01  | 17.94  | 16.04  | 14.05  | 15.59  |
| 2552                                                                                                          | 11.78  | 13.84  | 15.14  | 13.82  | 14.15  | 13.67  | 14.27  | 15.55  | 15.48  | 14.91  | 15.91  | 14.27  | 14.57  |
| 2553                                                                                                          | 14.73  | 14.90  | 14.41  | 13.65  | 12.94  | 11.91  | 11.88  | 12.66  | 12.06  | 11.62  | 12.20  | 13.20  | 12.91  |
| 2554                                                                                                          | 13.31  | 13.80  | 15.06  | 14.86  | 13.83  | 14.05  | 14.33  | 13.79  | 13.59  | 14.17  | 13.82  | 13.07  | 13.95  |
| 2555                                                                                                          | 13.74  |        |        |        |        |        |        |        |        |        |        |        | 13.95  |
| <b>5. ราคาซื้อขายล่วงหน้ากากถั่วเหลือง ตลาดชิคาโก</b>                                                         |        |        |        |        |        |        |        |        |        |        |        |        |        |
| 2550                                                                                                          | 8.02   | 8.75   | 8.43   | 7.78   | 7.85   | 8.64   | 8.54   | 8.64   | 9.93   | 10.30  | 10.72  | 11.88  | 9.12   |
| 2551                                                                                                          | 12.52  | 12.98  | 11.94  | 11.90  | 11.90  | 14.56  | 15.27  | 13.19  | 12.52  | 10.04  | 10.31  | 10.25  | 12.28  |
| 2552                                                                                                          | 11.88  | 11.40  | 11.29  | 12.40  | 14.20  | 15.14  | 13.21  | 13.47  | 11.61  | 11.02  | 11.29  | 11.51  | 12.37  |
| 2553                                                                                                          | 10.83  | 10.11  | 9.54   | 9.97   | 9.95   | 10.24  | 10.87  | 10.99  | 10.34  | 10.65  | 11.28  | 11.67  | 10.54  |
| 2554                                                                                                          | 12.68  | 11.45  | 12.01  | 11.72  | 11.79  | 12.03  | 11.77  | 11.74  | 11.62  | 10.82  | 10.23  | 10.04  | 11.49  |
| 2555                                                                                                          | 11.02  |        |        |        |        |        |        |        |        |        |        |        | 11.02  |
| <b>6. ราคาซื้อขายล่วงหน้ากากถั่วเหลือง ตลาดชิคาโก (เหรียญสหรัฐ/ตัน)</b>                                       |        |        |        |        |        |        |        |        |        |        |        |        |        |
| 2550                                                                                                          | 222.30 | 244.10 | 239.53 | 222.05 | 225.84 | 249.01 | 252.51 | 251.82 | 288.77 | 300.42 | 315.24 | 351.22 | 263.57 |
| 2551                                                                                                          | 375.80 | 396.71 | 377.87 | 375.31 | 369.37 | 436.91 | 454.12 | 388.39 | 363.77 | 290.50 | 292.75 | 291.25 | 367.73 |
| 2552                                                                                                          | 338.49 | 321.87 | 314.50 | 348.52 | 407.96 | 441.71 | 386.23 | 394.44 | 341.90 | 328.45 | 337.67 | 344.84 | 358.88 |
| 2553                                                                                                          | 326.27 | 303.60 | 291.71 | 307.39 | 305.73 | 314.09 | 334.72 | 339.33 | 334.05 | 353.74 | 376.18 | 385.71 | 331.04 |
| 2554                                                                                                          | 412.60 | 410.79 | 393.92 | 387.87 | 388.25 | 392.74 | 389.28 | 391.31 | 380.20 | 349.05 | 329.09 | 320.68 | 378.82 |
| 2555                                                                                                          | 347.57 |        |        |        |        |        |        |        |        |        |        |        | 347.57 |

ที่มา : 1-4 กรมการค้าภายใน 5-6 Chicago Board of Trade \*ราคาซื้อ 1 เดือน ตค.-ธค.50 จากะขุ่นงั้น /ราคาซื้อ 3 เดือน 1-2มค.52 = 12.55 บาท หลังจากนั้นไม่มีสินค้า  
ราคาซื้อ 4 เดือน 2-4 ส.ค.53 = 12.25 บาท หลังจากนั้นไม่มีสินค้า

ปริมาณการนำเข้ากากถั่วเหลือง

หน่วย : ตัน

|      | มค.     | กพ.     | มีค.    | เมย.    | พค.     | มิย.    | กค.     | สค.     | กย.     | ตค.     | พย.     | ธค.     | รวม       |
|------|---------|---------|---------|---------|---------|---------|---------|---------|---------|---------|---------|---------|-----------|
| 2550 | 185,316 | 175,572 | 185,985 | 151,535 | 155,278 | 272,222 | 196,013 | 156,859 | 213,187 | 152,380 | 157,901 | 102,264 | 2,104,512 |
| 2551 | 191,598 | 138,907 | 177,871 | 164,279 | 137,739 | 228,475 | 108,363 | 159,630 | 162,429 | 306,695 | 223,402 | 193,832 | 2,193,220 |
| 2552 | 56,340  | 187,615 | 84,181  | 205,265 | 154,530 | 140,552 | 298,663 | 145,131 | 275,287 | 199,954 | 200,235 | 128,879 | 2,076,634 |
| 2553 | 213,825 | 213,513 | 149,932 | 202,585 | 138,459 | 278,487 | 318,845 | 191,223 | 216,001 | 292,708 | 97,417  | 302,572 | 2,615,567 |
| 2554 | 146,684 | 252,806 | 145,642 | 178,767 | 109,997 | 225,293 | 190,362 | 158,504 | 276,311 | 282,580 | 239,963 | 191,734 | 2,398,644 |

ที่มา : กรมศุลกากร : ปี 2548-2549 พิกัด 2304000008 : ปี 2550-54 พิกัด 2304000000

## ปลาป่น

| 1. ผลผลิตและการใช้ (ล้านตัน)  | ปี 2550       | ปี 2551 | ปี 2552  | ปี 2553  | ปี 2554                | ปี 2555              |
|-------------------------------|---------------|---------|----------|----------|------------------------|----------------------|
|                               | 1.1 ผลผลิตโลก | 5.070   | 5.240    | 5.100    | 4.310                  | 4.620                |
| 1.2 ผลผลิตในประเทศ            | 0.523         | 0.426   | 0.443    | 0.505    | 0.503                  | 0.485                |
| 1.3 ความต้องการใช้            | 0.442         | 0.414   | 0.433    | 0.407    | 0.416                  | 0.398                |
| 1.4 นำเข้า                    | 0.013         | 0.013   | 0.017    | 0.013    | (ม.ค.-ธ.ค.54)<br>0.016 | (ประมาณการ)<br>0.015 |
| 1.5 ส่งออก                    | 0.094         | 0.025   | 0.027    | 0.111    | 0.074                  | 0.100                |
|                               |               |         |          |          | ปี 2554-2555           |                      |
| 2. ราคา (บาท/กก.)             | ปี 2550       | ปี 2551 | ปี 2552  | ปี 2553  | ธ.ค.54                 | ม.ค.55               |
| 2.1 ปลาเปิด - ดี (สด)         | 5.14          | 6.30    | 6.62     | 7.13     | 6.39                   | 6.40                 |
| - รอง (ไม่สด)                 | 4.11          | 5.49    | 5.73     | 5.69     | 5.20                   | 5.19                 |
| 2.2 ปลาป่น กทม.               |               |         |          |          |                        |                      |
| เกรดกึ่ง                      | 26.52         | 31.30   | 32.12    | 31.09    | 28.00                  | 28.08                |
| โปรตีน 60%ขึ้นไป กลิ่นเบอร์ 1 | 25.80         | 30.74   | 31.72    | 31.72    | 27.60                  | 27.68                |
| โปรตีน 60% ลงมา กลิ่นเบอร์ 1  | 25.80         | 30.74   | 31.02    | 30.69    | 26.90                  | 26.98                |
| กลิ่นเบอร์ 2                  | 21.45         | 28.87   | 30.72    | 29.69    | 26.60                  | 26.68                |
| กลิ่นเบอร์ 3                  | 19.81         | 28.28   | 30.07    | 27.89    | 25.10                  | 25.23                |
| 2.3 ปลาป่นต่างประเทศโปรตีน60% |               |         |          |          |                        |                      |
| - บาท/กก.                     | 30.88         | 28.58   | 32.63    | 43.87    | 31.99                  | 31.71                |
| - เหรียญสหรัฐ/ตัน             | 962.57        | 942.16  | 1,076.58 | 1,526.26 | 1,106.00               | 1,070.00             |

## 3. สภาพปัญหา/สาเหตุ

ปลาป่นแม้จะผลิตได้เพียงพอกับความต้องการใช้ แต่ได้ปลาป่นโปรตีนสูงเพียง 25% จึงต้องมีการนำเข้าบางส่วนเพื่อใช้ในอุตสาหกรรมการเลี้ยงสัตว์ และเพาะเลี้ยงสัตว์น้ำ

แหล่งวัตถุดิบ โรงงานปลากระป๋อง 35% ปลาเปิดเรือประมง 18% ปลาหลังเขียวและอื่น ๆ 15% โรงงานซูริมิ 20% โรงงานแปรรูปสัตว์น้ำและครีวเรื้อน 10% ประมงนอกน่านน้ำ 2%

## 4. มาตรการแก้ไขปัญหา

## 4.1 นโยบายและมาตรการนำเข้าปลาป่น ปี 2555-2557

มติคณะรัฐมนตรี (15 พย.54) เห็นชอบตามมติคณะกรรมการนโยบายอาหาร (2 พย.54) ให้กำหนดนโยบายและมาตรการนำเข้าปลาป่น กำหนดคราวละ 3 ปี (2555-2557) ดังนี้



| ข้อผูกพัน ปี 55-57/กฎหมาย             | มาตรการที่กำหนด ปี 55-57                                     |
|---------------------------------------|--------------------------------------------------------------|
| (1) AFTA ภาษี 0%                      |                                                              |
| (2) FTA ไทย-นิวซีแลนด์ ภาษี 0%        |                                                              |
| ไทย-ออสเตรเลีย ภาษี 0%                | - กำหนดอัตรานำเข้าตามที่ผูกพัน ปี 55-57                      |
| อาเซียน-จีน(เว้นพม่า) ภาษี 0%         | - ปลายปีโปรตีน 60% ขึ้นไปให้นำเข้าได้                        |
| อาเซียน-ออสเตรเลีย-นิวซีแลนด์ ภาษี 0% | ไม่จำกัดปริมาณและช่วงเวลานำเข้า                              |
| อาเซียน-เกาหลี ภาษี 10%               |                                                              |
| ไทย-ญี่ปุ่น                           |                                                              |
| ● ช่วง ม.ค.-มี.ค.55 ภาษี 1.76%        |                                                              |
| ● ช่วง เม.ย.55-ธ.ค.57 ภาษี 0%         |                                                              |
| (3) การนำเข้าทั่วไป                   |                                                              |
| ● โปรตีน 60% ขึ้นไป ภาษี 15%          |                                                              |
| ● โปรตีนต่ำกว่า 60% ภาษี 6%           | - ปลายปีโปรตีนต่ำกว่า 60% เป็นสินค้าควบคุมต้องขออนุญาตนำเข้า |

#### 4.3 มาตรการดูแลช่วยเหลือ

##### การพัฒนาอุตสาหกรรมประมงและปลาแปรรูป

โดยกรมการค้าต่างประเทศ : ครม.มีมติ (8 พ.ค.50) เห็นชอบการขอจัดตั้งกองทุนเพื่อการปรับตัวของภาคการผลิตและบริการที่ได้รับผลกระทบจากการเปิดเสรีทางการค้า โดยคณะกรรมการบริหารเงินช่วยเหลือเพื่อการปรับตัวของภาคการผลิตและบริการที่ได้รับผลกระทบจากการเปิดเสรีทางการค้า มีปลัดกระทรวงพาณิชย์ เป็นประธาน และกรมการค้าต่างประเทศเป็นฝ่ายเลขานุการฯ และแต่งตั้งคณะอนุกรรมการกลั่นกรองโครงการเงินช่วยเหลือเพื่อการปรับตัวของภาคการผลิตและบริการที่ได้รับผลกระทบจากการเปิดเสรีทางการค้า

##### ผลดำเนินการ

คณะอนุกรรมการฯ มีมติเห็นชอบโครงการจัดหาระบบประกันคุณภาพ HACCP (Hazard Analysis and Critical Point) โรงงานผลิตปลาแปรรูป เพื่อความปลอดภัยของอาหารสัตว์และเพิ่มขีดความสามารถการแข่งขันและส่งออก ให้โรงงานฯ ได้รับ GMPs (Good Manufacturing Practices) จำนวน 37 โรง และต่อ ยอดโรงงานฯ เพื่อให้ได้รับการรับรองระบบคุณภาพตามมาตรฐาน HACCP จากกรมปศุสัตว์หรือหน่วยงานเอกชนแล้ว จำนวน 22 โรง

#### 4.4 การกำกับดูแล

กระทรวงพาณิชย์ ได้แต่งตั้งคณะกรรมการไตรภาคีด้านการตลาดสินค้าปลาแปรรูปและปลาแปรรูป (13 ธ.ค.42) เพื่อพิจารณากำหนดแนวทางในการส่งเสริมและพัฒนาด้านการตลาด รวมทั้งรักษาเสถียรภาพราคาสินค้าปลาแปรรูปและปลาแปรรูปให้เป็นไปอย่างมีประสิทธิภาพ โดยมี อธิบดีกรมการค้าภายใน เป็นประธาน และมีผู้แทนจากหน่วยงานราชการและเอกชนที่เกี่ยวข้อง (กรมประมง กรมเจรจาการค้าระหว่างประเทศ กรมส่งเสริมการส่งออก กรมการค้าต่างประเทศ สมาคมการประมงแห่งประเทศไทย สมาคมผู้ผลิตปลาแปรรูปไทย สมาคมผู้ผลิตอาหารสัตว์ไทย) ร่วมเป็นกรรมการ (จัดประชุมแก้ไขปัญหาการค้าปลาแปรรูปและปลาแปรรูปล่าสุด เมื่อ 9 ก.ค.50)

## 5. สถานการณ์ ปี 2555

1) ในเดือนมกราคม ราคาปลาเปิดปรับตัวสูงขึ้นจากเดือนก่อน สอดคล้องกับราคาปลาปน ที่ปรับตัวสูงขึ้นจากเดือนก่อนทุกเกรด เนื่องจากความต้องการใช้ของโรงงานอาหารสัตว์ที่มีมากขึ้นในปี 2554 มีการส่งออกทั้งสิ้น 73,559 ตัน ต่ำลงจากปีก่อนที่ส่งออก 103,986 ตัน หรือต่ำลงร้อยละ 34

ราคาตลาดต่างประเทศเฉลี่ยเดือน ม.ค. 2555 ลดลงจากต้นละ 1,106US\$ เหลือต้นละ 1,070 US\$ เนื่องจากโรงงานอาหารสัตว์หยุดติดต่อกันหลายวันในช่วงปีใหม่ ทำให้ความต้องการใช้ลดลง อีกทั้งภาวะการซื้อขายชะลอตัวผู้ซื้อต่างรอดูสถานการณ์

| บาท : กก.                         | ม.ค.-54 | ธ.ค.-54 | ม.ค.-55 | % $\Delta$ |
|-----------------------------------|---------|---------|---------|------------|
| ปลาเปิด (สด)                      | 6.08    | 6.39    | 6.40    | 0.16       |
| ปลาปน เกรดกึ่ง                    | 25.50   | 28.00   | 28.08   | 0.29       |
| ปลาปนโปรตีน60% $\uparrow$ เบอร์ 1 | 25.10   | 27.60   | 27.68   | 0.29       |
| โปรตีน60% $\downarrow$ เบอร์ 1    | 24.40   | 26.90   | 26.98   | 0.30       |
| เบอร์ 2                           | 24.10   | 26.60   | 26.68   | 0.30       |
| เบอร์ 3                           | 20.60   | 25.10   | 25.23   | 0.52       |
| ตลาดเปรู                          | 42.09   | 31.99   | 31.71   | -0.88      |

2) แนวโน้ม คาดว่าในระยะยาวราคาทั้งตลาดในประเทศและต่างประเทศจะโน้มสูงขึ้น จากปริมาณวัตถุดิบที่น้อยลงจากสภาพอากาศที่แปรปรวน ในขณะที่ความต้องการอาหารสัตว์ที่มีมากขึ้น

สำนักส่งเสริมการค้าสินค้าเกษตร  
กรมการค้าภายใน  
กุมภาพันธ์ 2555

| มค.                                                                    | กพ.      | มีค.     | เมย.     | พค.      | มิย.     | กค.      | สค.      | กย.      | ตค.      | พย.      | ธค.      | เฉลี่ย   |          |
|------------------------------------------------------------------------|----------|----------|----------|----------|----------|----------|----------|----------|----------|----------|----------|----------|----------|
| <b>1. ราคาปลาเปิด (ดี/สด)</b>                                          |          |          |          |          |          |          |          |          |          |          |          |          |          |
| 2549                                                                   | 4.81     | 4.91     | 5.13     | 5.16     | 5.38     | 5.77     | 5.79     | 6.11     | 6.04     | 5.50     | 5.22     | 5.24     | 5.42     |
| 2550                                                                   | 5.23     | 5.15     | 5.20     | 5.20     | 5.19     | 5.00     | 4.86     | 4.97     | 5.11     | 5.20     | 5.20     | 5.31     | 5.14     |
| 2551                                                                   | 5.41     | 5.45     | 5.78     | 5.98     | 6.00     | 6.13     | 6.59     | 7.59     | 7.99     | 7.10     | 5.83     | 5.74     | 6.30     |
| 2552                                                                   | 6.01     | 5.95     | 5.44     | 5.69     | 6.01     | 6.72     | 7.04     | 7.30     | 7.33     | 7.55     | 7.22     | 7.12     | 6.62     |
| 2553                                                                   | 7.29     | 7.70     | 7.99     | 8.21     | 7.43     | 6.55     | 7.08     | 7.38     | 7.27     | 6.52     | 6.04     | 6.14     | 7.13     |
| 2554                                                                   | 6.08     | 6.45     | 8.01     | 7.65     | 7.28     | 7.54     | 7.30     | 7.16     | 7.23     | 6.65     | 6.51     | 6.39     | 7.02     |
| 2555                                                                   | 6.40     |          |          |          |          |          |          |          |          |          |          |          | 6.40     |
| <b>2. ราคาปลาเปิด (รอง/ไม่สด)</b>                                      |          |          |          |          |          |          |          |          |          |          |          |          |          |
| 2549                                                                   | 4.12     | 4.16     | 4.27     | 4.29     | 4.22     | 4.82     | 5.07     | 5.36     | 5.26     | 4.79     | 4.50     | 4.42     | 4.61     |
| 2550                                                                   | 4.36     | 4.08     | 4.26     | 4.28     | 4.24     | 4.06     | 3.83     | 3.87     | 3.94     | 4.08     | 4.11     | 4.22     | 4.11     |
| 2551                                                                   | 4.39     | 4.53     | 4.91     | 5.12     | 5.18     | 5.48     | 6.12     | 6.84     | 7.09     | 6.57     | 4.97     | 4.73     | 5.49     |
| 2552                                                                   | 5.11     | 4.96     | 4.62     | 4.79     | 5.53     | 6.01     | 6.35     | 6.52     | 6.48     | 6.47     | 6.01     | 5.93     | 5.73     |
| 2553                                                                   | 6.12     | 6.36     | 6.46     | 6.79     | 6.22     | 5.32     | 5.55     | 5.77     | 5.65     | 5.19     | 4.41     | 4.44     | 5.69     |
| 2554                                                                   | 4.55     | 4.77     | 6.13     | 6.22     | 5.95     | 5.87     | 5.81     | 5.91     | 5.82     | 5.42     | 5.27     | 5.20     | 5.58     |
| 2555                                                                   | 5.19     |          |          |          |          |          |          |          |          |          |          |          | 5.19     |
| <b>3. ราคาขายส่ง ปลาป่นโปรตีน 60% ขึ้นไป กลิ่นเบอร์ 1 ตลาด กทม.</b>    |          |          |          |          |          |          |          |          |          |          |          |          |          |
| 2549                                                                   | 24.68    | 26.13    | 28.78    | 28.96    | 31.61    | 30.48    | 32.18    | 32.84    | 29.36    | 26.77    | 24.20    | 23.53    | 28.29    |
| 2550                                                                   | 23.21    | 25.01    | 24.75    | 25.78    | 27.03    | 24.57    | 25.64    | 25.87    | 26.51    | 26.50    | 26.62    | 28.14    | 25.80    |
| 2551                                                                   | 28.62    | 29.61    | 31.03    | 31.20    | 30.40    | 31.32    | 33.91    | 35.95    | 34.54    | 31.02    | 25.17    | 26.08    | 30.74    |
| 2552                                                                   | 29.69    | 26.98    | 25.80    | 29.47    | 33.66    | 34.20    | 34.86    | 36.09    | 34.65    | 33.45    | 29.94    | 31.90    | 31.72    |
| 2553                                                                   | 33.46    | 34.30    | 34.81    | 36.46    | 32.36    | 28.34    | 28.93    | 30.83    | 29.88    | 27.92    | 25.35    | 25.66    | 30.69    |
| 2554                                                                   | 25.10    | 28.89    | 37.93    | 31.69    | 32.10    | 31.42    | 32.44    | 32.65    | 31.42    | 28.97    | 28.55    | 27.60    | 30.73    |
| 2555                                                                   | 27.68    |          |          |          |          |          |          |          |          |          |          |          | 27.68    |
| <b>4. ราคาขายส่ง ปลาป่นโปรตีน 60% ลงมา กลิ่นเบอร์ 1 ตลาด กทม.</b>      |          |          |          |          |          |          |          |          |          |          |          |          |          |
| 2549                                                                   | 24.18    | 25.43    | 28.08    | 28.26    | 30.91    | 29.78    | 31.48    | 32.14    | 28.66    | 26.07    | 23.50    | 22.83    | 27.61    |
| 2550                                                                   | 22.51    | 24.31    | 24.05    | 25.08    | 26.33    | 23.87    | 24.94    | 25.17    | 25.81    | 25.80    | 25.92    | 27.44    | 25.10    |
| 2551                                                                   | 27.92    | 28.91    | 30.33    | 30.50    | 29.70    | 30.62    | 33.21    | 35.25    | 33.84    | 30.32    | 24.47    | 25.38    | 30.04    |
| 2552                                                                   | 28.99    | 26.28    | 25.10    | 28.77    | 32.96    | 33.50    | 34.16    | 35.39    | 33.95    | 32.75    | 29.24    | 31.20    | 31.02    |
| 2553                                                                   | 32.76    | 33.60    | 34.11    | 35.76    | 31.66    | 27.64    | 28.23    | 30.13    | 29.18    | 27.22    | 24.65    | 24.96    | 29.99    |
| 2554                                                                   | 24.40    | 28.19    | 37.23    | 30.99    | 31.40    | 30.72    | 31.74    | 31.95    | 30.72    | 28.27    | 27.85    | 26.90    | 30.03    |
| 2555                                                                   | 26.98    |          |          |          |          |          |          |          |          |          |          |          | 26.98    |
| <b>5. ราคาขายส่ง ปลาป่นโปรตีน 60% ลงมา กลิ่นเบอร์ 2 ตลาด กทม.</b>      |          |          |          |          |          |          |          |          |          |          |          |          |          |
| 2549                                                                   | 21.48    | 22.56    | 25.28    | 26.08    | 29.81    | 28.78    | 30.44    | 30.39    | 26.66    | 24.34    | 21.80    | 21.13    | 25.73    |
| 2550                                                                   | 20.81    | 22.61    | 21.32    | 22.61    | 21.95    | 20.01    | 18.93    | 18.53    | 20.30    | 22.60    | 23.12    | 24.64    | 21.45    |
| 2551                                                                   | 25.12    | 26.11    | 28.37    | 28.70    | 28.43    | 29.82    | 32.65    | 34.75    | 33.34    | 29.95    | 24.17    | 25.08    | 28.87    |
| 2552                                                                   | 28.69    | 25.98    | 24.80    | 28.47    | 32.66    | 33.20    | 33.86    | 35.09    | 33.65    | 32.45    | 28.94    | 30.90    | 30.72    |
| 2553                                                                   | 32.46    | 33.30    | 33.81    | 35.46    | 31.36    | 27.34    | 27.93    | 29.83    | 28.88    | 26.92    | 24.35    | 24.66    | 29.69    |
| 2554                                                                   | 24.10    | 27.89    | 36.93    | 30.69    | 31.10    | 30.42    | 31.44    | 31.65    | 30.42    | 27.97    | 27.55    | 26.60    | 29.73    |
| 2555                                                                   | 26.68    |          |          |          |          |          |          |          |          |          |          |          | 26.68    |
| <b>6. ราคาขายส่ง ปลาป่นโปรตีน 60% ลงมา กลิ่นเบอร์ 3 ตลาด กทม.</b>      |          |          |          |          |          |          |          |          |          |          |          |          |          |
| 2549                                                                   | 20.00    | 21.05    | 23.48    | 24.10    | 27.81    | 26.78    | 28.53    | 28.24    | 24.46    | 21.87    | 19.30    | 18.63    | 23.69    |
| 2550                                                                   | 18.31    | 20.11    | 19.18    | 20.61    | 19.95    | 18.01    | 17.38    | 17.53    | 19.30    | 21.60    | 22.12    | 23.64    | 19.81    |
| 2551                                                                   | 24.12    | 25.11    | 27.77    | 28.20    | 27.93    | 29.32    | 32.15    | 34.25    | 32.84    | 29.45    | 23.67    | 24.58    | 28.28    |
| 2552                                                                   | 28.19    | 25.48    | 24.30    | 27.97    | 32.16    | 32.70    | 33.36    | 34.59    | 32.85    | 31.45    | 27.94    | 29.90    | 30.07    |
| 2553                                                                   | 31.46    | 32.30    | 32.81    | 34.46    | 30.36    | 26.34    | 26.93    | 28.41    | 26.24    | 23.39    | 20.85    | 21.16    | 27.89    |
| 2554                                                                   | 20.60    | 24.86    | 34.43    | 28.10    | 27.10    | 26.42    | 27.44    | 28.80    | 27.92    | 25.47    | 25.10    | 25.10    | 26.78    |
| 2555                                                                   | 25.23    |          |          |          |          |          |          |          |          |          |          |          | 25.23    |
| <b>7. ราคาปลาป่นโปรตีน 60% F.O.B. ตลาดต่างประเทศ</b>                   |          |          |          |          |          |          |          |          |          |          |          |          |          |
| 2549                                                                   | 26.81    | 28.64    | 30.54    | 32.06    | 40.32    | 45.14    | 43.55    | 36.86    | 34.31    | 37.25    | 36.43    | 34.17    | 35.51    |
| 2550                                                                   | 34.84    | 36.27    | 36.21    | 36.34    | 35.40    | 32.24    | 27.06    | 26.33    | 26.82    | 26.06    | 26.30    | 26.70    | 30.88    |
| 2551                                                                   | 26.74    | 27.49    | 27.84    | 27.47    | 28.91    | 31.79    | 32.74    | 30.45    | 29.94    | 27.34    | 26.33    | 25.91    | 28.58    |
| 2552                                                                   | 23.76    | 29.12    | 27.34    | 30.25    | 25.04    | 28.05    | 32.76    | 34.15    | 37.05    | 39.75    | 41.89    | 42.38    | 32.63    |
| 2553                                                                   | 40.80    | 49.31    | 49.75    | 55.18    | 46.90    | 47.09    | 42.29    | 41.37    | 41.16    | 39.61    | 36.38    | 36.54    | 43.87    |
| 2554                                                                   | 42.09    | 48.79    | 42.82    | 37.41    | 35.46    | 35.73    | 34.04    | 32.50    | 31.84    | 32.90    | 34.15    | 31.99    | 36.64    |
| 2555                                                                   | 31.71    |          |          |          |          |          |          |          |          |          |          |          | 31.71    |
| <b>8. ราคาปลาป่นโปรตีน 65% F.O.B. ตลาดต่างประเทศ (เหรียญสหรัฐ/ตัน)</b> |          |          |          |          |          |          |          |          |          |          |          |          |          |
| 2549                                                                   | 731.25   | 785.63   | 846.82   | 911.88   | 1,146.18 | 1,271.84 | 1,238.16 | 1,058.18 | 990.50   | 1,077.86 | 1,077.00 | 1,029.74 | 1,013.75 |
| 2550                                                                   | 1,045.48 | 1,096.00 | 1,115.00 | 1,125.00 | 1,104.00 | 1,006.39 | 866.25   | 831.36   | 845.00   | 823.41   | 837.95   | 855.00   | 962.57   |
| 2551                                                                   | 869.55   | 909.63   | 954.90   | 990.56   | 1,020.00 | 1,033.57 | 1,055.00 | 1,019.00 | 942.50   | 857.17   | 820.00   | 834.09   | 942.16   |
| 2552                                                                   | 839.29   | 890.00   | 899.55   | 920.71   | 944.47   | 967.05   | 1,038.04 | 1,083.10 | 1,181.82 | 1,283.57 | 1,357.86 | 1,513.50 | 1,076.58 |
| 2553                                                                   | 1,598.75 | 1,605.00 | 1,649.09 | 1,843.82 | 1,774.41 | 1,564.09 | 1,410.50 | 1,383.95 | 1,439.55 | 1,425.00 | 1,312.73 | 1,308.25 | #####    |
| 2554                                                                   | 1,482.50 | 1,712.11 | 1,520.22 | 1,342.06 | 1,265.00 | 1,262.73 | 1,218.95 | 1,172.73 | 1,130.00 | 1,148.42 | 1,190.00 | 1,106.00 | #####    |
| 2555                                                                   | 1,070.00 |          |          |          |          |          |          |          |          |          |          |          | 1070.00  |

ที่มา : 1,2 สมาคมผู้ผลิตปลาป่นไทย 3, 4,5,6 กรมการค้าภายใน 7,8 ช่วง ม.ค.46-48 ข้าราชการ/49 เป็นต้นไป [www.hammersmithktd.blogspot.com](http://www.hammersmithktd.blogspot.com)

**ปริมาณนำเข้าและส่งออกปลาป่น**

หน่วย : ตัน

| มค.                 | กพ.   | มีค.   | เมย.   | พค.    | มิย.   | กค.    | สค.    | กย.   | ตค.   | พย.   | ธค.   | รวม   |         |
|---------------------|-------|--------|--------|--------|--------|--------|--------|-------|-------|-------|-------|-------|---------|
| <b>ปริมาณนำเข้า</b> |       |        |        |        |        |        |        |       |       |       |       |       |         |
| 2548                | 1,010 | 1,316  | 368    | 549    | 550    | 261    | 278    | 40    | 236   | 31    | 220   | 733   | 5,591   |
| 2549                | 909   | 584    | 629    | 557    | 502    | 743    | 212    | 382   | 300   | 558   | 286   | 126   | 5,789   |
| 2550                | 609   | 779    | 1,105  | 804    | 1,840  | 1,584  | 919    | 1,430 | 1,044 | 1,553 | 844   | 811   | 13,322  |
| 2551                | 1,281 | 80     | 1,124  | 999    | 1,724  | 1,203  | 1,055  | 875   | 1,262 | 1,055 | 975   | 1,335 | 12,968  |
| 2552                | 1,178 | 1,383  | 972    | 1,712  | 1,354  | 1,549  | 734    | 1,770 | 1,624 | 2,056 | 1,054 | 1,370 | 16,755  |
| 2553                | 972   | 1,027  | 1,112  | 1,365  | 1,508  | 1,237  | 1,445  | 1,173 | 1,078 | 891   | 472   | 846   | 13,125  |
| 2554                | 810   | 637    | 1,109  | 1,386  | 757    | 612    | 842    | 2,529 | 1,316 | 1,618 | 2,061 | 1,847 | 15,525  |
| <b>ปริมาณส่งออก</b> |       |        |        |        |        |        |        |       |       |       |       |       |         |
| 2548                | 474   | 1,527  | 1,973  | 1,056  | 2,300  | 2,414  | 2,056  | 3,095 | 3,164 | 2,153 | 4,201 | 3,560 | 27,973  |
| 2549                | 4,739 | 5,238  | 5,630  | 5,359  | 6,770  | 12,665 | 12,050 | 7,944 | 4,050 | 3,968 | 2,291 | 4,769 | 75,473  |
| 2550                | 4,779 | 7,181  | 14,972 | 14,375 | 21,797 | 9,520  | 5,346  | 5,456 | 2,764 | 3,155 | 1,957 | 2,572 | 93,872  |
| 2551                | 2,392 | 4,176  | 3,398  | 1,817  | 1,923  | 1,244  | 1,612  | 2,191 | 1,811 | 641   | 793   | 2,566 | 24,564  |
| 2552                | 985   | 1,291  | 1,998  | 1,753  | 2,619  | 4,629  | 1,771  | 772   | 1,200 | 2,007 | 4,479 | 3,363 | 26,866  |
| 2553                | 4,612 | 6,712  | 14,021 | 12,303 | 18,540 | 13,069 | 12,002 | 7,512 | 5,886 | 3,590 | 5,737 | 6,820 | 110,806 |
| 2554                | 7,325 | 12,700 | 15,138 | 7,022  | 8,299  | 8,819  | 3,484  | 2,154 | 2,536 | 2,969 | 1,520 | 1,592 | 73,559  |

ที่มา : กรมศุลกากร : ปี 2543-2447 พัก 2301200106 : ปี 2548-2449 พัก 2301200106 , 2301200400 และ 2301200401 : ปี 2550-54 พัก 2301200001, 2301200002, 2301200003, 2301200004 และ 2301200009

## อัตราแลกเปลี่ยนเงินดอลลาร์สหรัฐ

ปี 2542 - 2554

บาท/US\$

| ปี      | ม.ค.  | ก.พ.  | มี.ค. | เม.ย. | พ.ค.  | มิ.ย. | ก.ค.  | ส.ค.  | ก.ย.  | ต.ค.  | พ.ย.  | ธ.ค.  | เฉลี่ย |
|---------|-------|-------|-------|-------|-------|-------|-------|-------|-------|-------|-------|-------|--------|
| ปี 2542 | 36.73 | 37.19 | 37.61 | 37.72 | 37.15 | 37.03 | 37.20 | 38.08 | 39.92 | 39.57 | 38.84 | 38.40 | 37.95  |
| ปี 2543 | 37.49 | 37.82 | 37.99 | 38.09 | 39.03 | 39.17 | 40.27 | 41.04 | 41.99 | 43.31 | 43.84 | 43.17 | 40.27  |
| ปี 2544 | 43.24 | 42.74 | 44.00 | 45.56 | 45.59 | 45.36 | 45.73 | 45.03 | 44.41 | 44.82 | 44.52 | 44.03 | 44.59  |
| ปี 2545 | 44.13 | 43.93 | 43.49 | 43.52 | 42.91 | 42.26 | 41.33 | 42.27 | 42.91 | 43.74 | 43.42 | 43.39 | 43.11  |
| ปี 2546 | 42.88 | 42.97 | 42.87 | 42.97 | 42.29 | 41.75 | 41.89 | 41.77 | 40.60 | 39.83 | 40.00 | 39.81 | 41.64  |
| ปี 2547 | 39.19 | 39.20 | 39.53 | 39.54 | 40.66 | 40.90 | 41.03 | 41.59 | 41.57 | 41.41 | 40.44 | 38.86 | 40.33  |
| ปี 2548 | 38.86 | 38.59 | 38.70 | 39.62 | 39.93 | 40.98 | 41.85 | 41.29 | 41.15 | 40.96 | 41.21 | 41.18 | 40.36  |
| ปี 2549 | 39.72 | 39.50 | 39.08 | 38.09 | 38.11 | 38.45 | 38.10 | 37.73 | 37.53 | 37.44 | 36.65 | 35.94 | 38.03  |
| ปี 2550 | 36.10 | 35.85 | 35.18 | 35.00 | 34.74 | 34.71 | 33.83 | 34.31 | 34.38 | 34.29 | 34.00 | 33.83 | 34.69  |
| ปี 2551 | 33.31 | 32.74 | 31.58 | 31.71 | 32.23 | 33.32 | 33.62 | 33.97 | 34.41 | 34.55 | 35.22 | 35.16 | 33.49  |
| ปี 2552 | 35.09 | 35.46 | 35.92 | 35.60 | 34.72 | 34.28 | 34.18 | 34.16 | 33.97 | 33.55 | 33.42 | 33.37 | 34.48  |
| ปี 2553 | 33.17 | 33.29 | 32.69 | 32.43 | 32.53 | 32.61 | 32.47 | 32.34 | 30.98 | 30.11 | 30.01 | 30.26 | 31.91  |
| ปี 2554 | 30.72 | 30.86 | 30.51 | 30.20 | 30.38 | 30.64 | 30.22 | 30.01 | 30.57 | 30.99 | 31.10 | 31.35 | 30.63  |
| ปี 2555 | 31.71 |       |       |       |       |       |       |       |       |       |       |       | 31.71  |

หมายเหตุ เป็นค่าเฉลี่ยของอัตราขายเงินดอลลาร์สหรัฐรายวัน

ที่มา : ธนาคารแห่งประเทศไทย