



เดือนตุลาคม และแนวโน้มเดือนพฤศจิกายน 2549



สำนักส่งเสริมการค้าสินค้าเกษตร

19 ตุลาคม 2549

สารบัญ

	หน้า
สถานการณ์สินค้าเกษตร	
ภาพรวม	1
สถานการณ์รายกลุ่มสินค้า	3
การช่วยเหลือด้านการตลาดสินค้าเกษตรของ คชก.	7
ราคาปรับจํานำ	11
ข้อมูลรายสินค้า	
กลุ่มสินค้าผลิตเพื่อส่งออก	
1. ข้าว	14
2. มันสำปะหลัง	26
3. ยางพารา	30
4. กาแฟ	33
5. ไข่เนื้อ	36
6. กุ้ง	38
กลุ่มสินค้าผลิตเพื่อบริโภคภายในประเทศ	
7. ข้าวโพดเลี้ยงสัตว์	40
8. ปาล์มน้ำมัน	43
9. มะพร้าว	54
10. ชিং	60
11. ถั่วลิสง	62
12. กระเทียม	65
13. หอมแดง	69
14. สุกกร	72
15. ไข่ไก่	74
16. เกล็ดทะเล	76

	หน้า
กลุ่มสินค้าที่ต้องนำเข้า	
17. ถั่วเหลือง	78
18. กากถั่วเหลือง	81
19. ปลาป่น	85
อัตราแลกเปลี่ยนเงินดอลลาร์สหรัฐ	88

สรุปสถานการณ์สินค้าเกษตรเดือนตุลาคม และแนวโน้มเดือนพฤศจิกายน 2549

1. ภาพรวมสถานการณ์เดือนที่ผ่านมาและปัจจุบัน

1.1 การผลิต

สถานการณ์การผลิตในช่วงเดือนกันยายน 2549 เข้าสู่ช่วงปลายฤดู *ข้าวนาปรัง* ผลผลิตออกสู่ตลาดลดน้อยลงเป็นลำดับ ขณะที่ *ข้าวนาปี* ฤดูใหม่เริ่มมีผลผลิตออกสู่ตลาดบ้างแล้ว *มันสำปะหลัง* เป็นช่วงปลายฤดู และมีผลผลิตรุ่นใหม่เริ่มออกสู่ตลาดบ้างแล้วในบางพื้นที่แต่คุณภาพต่ำ *ปาล์มน้ำมัน* ผลผลิตออกสู่ตลาดมากขึ้น *ข้าวโพดเลี้ยงสัตว์ ถั่วเหลือง* แม้ว่าจะเป็นช่วงฤดูการผลิต แต่ผลผลิตออกสู่ตลาดปริมาณไม่มากนักเนื่องจากผลผลิตได้รับความเสียหายจากภาวะฝนตกและมีความชื้นสูง *ปลาป่น* ยังอยู่ในช่วงมรสุมปริมาณวัตถุดิบมีน้อย *สุกร* สภาพอากาศเอื้ออำนวยทำให้ปริมาณผลผลิตมีออกสู่ตลาดอย่างต่อเนื่อง *ไก่เนื้อ* ผลผลิตออกสู่ตลาดลดลงเป็นผลจากการตัดวงจรไก่เนื้อ *ไข่ไก่* ผลผลิตที่ออกสู่ตลาดยังมีปริมาณมากกว่าความต้องการ *กุ้ง* เข้าสู่ช่วงปลายฤดูการจับกุ้ง ผลผลิตออกสู่ตลาดลดน้อยลงจากเดือนก่อน ส่วนใหญ่เป็นกุ้งขาวแวนนาไม *ซีง* ผลผลิตเพิ่มขึ้นจากปีก่อนร้อยละ 6 เนื่องจากการขยายพื้นที่เพาะปลูกเพิ่มขึ้น

สำหรับการผลิตสินค้าเกษตรในเดือนตุลาคม 2549 *ข้าวนาปรัง* ผลผลิตออกสู่ตลาดเกือบหมดแล้ว ส่วน *ข้าวนาปี* ผลผลิตออกสู่ตลาดมากขึ้นแต่ปริมาณไม่มากนัก *มันสำปะหลัง* ผลผลิตมีไม่มากนักและคุณภาพต่ำเนื่องจากมีฝนตกในแหล่งผลิต *ปาล์มน้ำมัน* ยังอยู่ในช่วงผลผลิตออกสู่ตลาดมาก ขณะที่สต็อกน้ำมันปาล์มภายในประเทศก็มีปริมาณมากด้วย *ข้าวโพดเลี้ยงสัตว์ ถั่วเหลือง* ผลผลิตในบางพื้นที่ได้รับความเสียหายจากภาวะน้ำท่วม ทำให้ผลผลิตออกสู่ตลาดลดน้อยลง *ปลาป่น* ความต้องการใช้ชะลอตัวเนื่องจากภาวะฝนตกต่อเนื่องและสถานการณ์น้ำท่วม ส่งผลให้ปริมาณปลาป่นคงเหลือในสต็อกมีจำนวนมาก *สุกร* ผู้เลี้ยงเร่งระบายผลผลิตออกสู่ตลาดมากขึ้นเพื่อให้ทันต่อสถานการณ์ด้านราคาที่มีแนวโน้มอ่อนตัวลง ส่วน *ไก่เนื้อ* และ *ไข่ไก่* แม้ว่าผลผลิตจะออกสู่ตลาดลดลงแต่ยังมีปริมาณมาก *กุ้ง* ผลผลิตมีปริมาณน้อยลงเนื่องจากการเร่งจับกุ้งออกสู่ตลาดไปแล้วก่อนหน้านี้ *ซีง* เป็นช่วงชิงกระเทยออกสู่ตลาดมาก (ต.ค.-พ.ย.)

ภาวะการผลิตสินค้าเกษตรของโลก จากการคาดการณ์ของกระทรวงเกษตรของสหรัฐฯ ในเดือนตุลาคม 2549 คาดว่าสินค้าเกษตรสำคัญที่มีผลผลิตเพิ่มขึ้นเมื่อเปรียบเทียบกับปีที่ผ่านมา ได้แก่ พืชน้ำมัน ผลผลิตเพิ่มขึ้นร้อยละ 0.54 (สินค้าสำคัญที่มีผลผลิตเพิ่มขึ้นได้แก่ ถั่วเหลือง เมล็ดฝ้าย เมล็ดในปาล์ม ส่วนเมล็ดทานตะวัน เมล็ดเรป น้ำมันมะพร้าวแห้ง ถั่วลิสง ผลผลิตลดลง) น้ำมันปาล์ม ผลผลิตเพิ่มขึ้นร้อยละ 5.92 และข้าวสารเพิ่มขึ้นร้อยละ 0.40 ส่วนสินค้าเกษตรที่มีผลผลิตลดลงได้แก่ ธัญพืช ผลผลิตลดลงร้อยละ 0.99 เนื่องจากสภาวะแห้งแล้งในแหล่งเพาะปลูก และข้าวสาลี ผลผลิตลดลงร้อยละ 5.45

1.2 การค้า

ภาวะตลาดสินค้าเกษตรในเดือนกันยายน 2549 *ข้าวนาปรัง* ความต้องการของตลาดลดน้อยลงเนื่องจากผู้ส่งออกมีสินค้าเพียงพอต่อการส่งมอบแล้ว ทำให้ราคาอ่อนตัวลง *ข้าวโพดเลี้ยงสัตว์* ราคาปรับตัวสูงขึ้นตามความต้องการของตลาดแม้ผลผลิตมีความชื้นสูง *มันสำปะหลัง* ราคาเคลื่อนไหวใกล้เคียงกับเดือนก่อนซึ่งอยู่ในเกณฑ์ค่อนข้างต่ำ *ปาล์มน้ำมัน* ราคาผลปาล์มอ่อนตัวลงตามภาวะการผลิตที่มีผลปาล์มออกสู่ตลาดมาก

ถั่วเหลือง ราคาอ่อนตัวลงตามคุณภาพผลผลิตที่มีความชื้นสูงแต่ยังอยู่ในเกณฑ์ดี **ปลาป่น** ราคาอ่อนตัวลงต่อเนื่องจากเดือนก่อนเนื่องจากความต้องการของตลาดชะลอตัว **สุกร** ราคาอ่อนตัวลงตามภาวะการค้าที่ชะลอตัว **ไก่เนื้อ** ผลจากการจัดระบบการนำลูกไก่เนื้อเข้าเลี้ยง ช่วยให้ภาวะการค้ากระเตื้องขึ้น ราคาปรับตัวดีขึ้น **ไข่ไก่** ราคายังเคลื่อนไหวอยู่ในระดับต่ำต่อเนื่องจากเดือนก่อน **กุ้ง** การส่งออกมีเพิ่มขึ้น ราคากุ้งขาวแวนนาไมปรับตัวสูงขึ้นจากเดือนก่อนเล็กน้อย ขณะที่ **กุ้งกุลาดำ** ราคาทรงตัว **ซีง** ราคาเคลื่อนไหวอยู่ในเกณฑ์ต่ำกว่าปีก่อน

ภาวะตลาดสินค้าเกษตรในช่วงต้นเดือนตุลาคม 2549 **ข้าวนาปรัง** ราคาอ่อนตัวลงต่อเนื่องจากช่วงปลายเดือนก่อนเป็นผลจากภาวะน้ำท่วมทำให้โรงสีเร่งระบายผลผลิตออกสู่ตลาดเพื่อป้องกันความเสียหายจากน้ำท่วม **ข้าวโพดเลี้ยงสัตว์** ผลจากปริมาณการผลิตในปีที่น้อยลงและยังเกิดความเสียหายจากภาวะน้ำท่วมทำให้ผู้ประกอบการต่างแข่งขันรับซื้อเพื่อเก็บสต็อก ส่งผลให้ราคาปรับตัวสูงขึ้น **มันสำปะหลัง** ราคายังมีแนวโน้มอ่อนตัวลงเนื่องจากคุณภาพหัวมันต่ำ อย่างไรก็ดี ภาครัฐได้เตรียมมาตรการรับจำนำไว้รองรับในช่วงผลผลิตออกมากแล้ว **ปาล์มน้ำมัน** ราคาอ่อนตัวลงเนื่องจากผลผลิตออกสู่ตลาดมากขณะที่ภาวะการค้าจำหน่ายน้ำมันปาล์มชะลอตัว **ถั่วเหลือง** ราคาปรับตัวสูงขึ้นตามภาวะการผลิตและตลาดต่างประเทศ **ปลาป่น** ราคาอ่อนตัวลงแต่ยังอยู่ในเกณฑ์สูง **สุกร** **ไก่เนื้อ** และ **ไข่ไก่** การบริโภคชะลอตัวเนื่องจากเป็นช่วงปิดภาคเรียน ช่วงถือศีลอด และใกล้เทศกาลกินเจ ทำให้ราคาเคลื่อนไหวอ่อนตัวลง **กุ้ง** ราคายังเคลื่อนไหวใกล้เคียงกับเดือนก่อน **ซีง** ราคาอ่อนตัวลงอย่างต่อเนื่อง

2. แนวโน้มสถานการณ์เดือนพฤศจิกายน 2549

2.1 การผลิต

แนวโน้มสถานการณ์การผลิตสินค้าเกษตรสำคัญในเดือนพฤศจิกายน 2549 **ข้าวนาปี** **มันสำปะหลัง** เป็นช่วงต้นฤดูการผลิต ปี 2549/50 ผลผลิตฤดูใหม่เริ่มออกสู่ตลาดมากขึ้น **ข้าวโพดเลี้ยงสัตว์** **ถั่วเหลือง** **ปาล์มน้ำมัน** ยังอยู่ในช่วงผลผลิตออกสู่ตลาดมาก **สุกร** และ **ไก่เนื้อ** สภาพอากาศเย็นเอื้ออำนวยต่อการเจริญเติบโต ผลผลิตที่ออกสู่ตลาดยังมีปริมาณมาก **ไข่ไก่** ผู้ค้าจะระบายผลผลิตที่เก็บสต็อกไว้ออกสู่ตลาดมากขึ้น ส่วน **กุ้ง** ผลผลิตเริ่มออกสู่ตลาดลดลง สำหรับสินค้าที่เริ่มเข้าสู่ฤดูการผลิตใหม่ได้แก่ **กาแฟ** ผลผลิตฤดูใหม่จะเริ่มออกสู่ตลาดในราวปลายเดือน ซึ่งผลผลิตในปีนี้จะมากกว่าปีที่ผ่านมาร้อยละ 32.21

2.2 การค้า

แนวโน้มสถานการณ์การค้าสินค้าเกษตรสำคัญในเดือนพฤศจิกายน 2549 **ข้าวนาปี** คาดว่าราคาอ่อนตัวลงแต่ยังอยู่ในเกณฑ์ดี **ข้าวโพดเลี้ยงสัตว์** **มันสำปะหลัง** **ปาล์มน้ำมัน** และ **ถั่วเหลือง** ราคามีแนวโน้มอ่อนตัวลงตามภาวะการผลิต **สุกร** **ไก่เนื้อ** และ **ไข่ไก่** ราคามีแนวโน้มอ่อนตัวลงตามภาวะการผลิตมีผลผลิตออกสู่ตลาดมากขึ้นจากสภาพอากาศที่เย็นลงเอื้ออำนวยต่อการเจริญเติบโตและอัตราการให้ไข่สูงขึ้น **กุ้ง** ภาวะการส่งออกยังแจ่มใส ราคาเคลื่อนไหวอยู่ในเกณฑ์ปกติ ส่วน **กาแฟ** แนวโน้มราคาอยู่ในเกณฑ์สูงตามภาวะราคาตลาดโลก เนื่องจากเกิดภาวะอากาศแห้งแล้งในแหล่งผลิตของประเทศบราซิล ซึ่งจะส่งผลให้ปริมาณผลผลิตกาแฟของโลกไม่เพียงพอกับความต้องการของตลาด

3. แนวโน้มสถานการณ์รายกลุ่มสินค้า

3.1 กลุ่มสินค้าที่ผลิตเพื่อส่งออก สถานการณ์สินค้าเกษตรที่สำคัญ ได้แก่

ข้าว ผลผลิตข้าวนาปี ปี 2549/50 คาดว่าจะมีปริมาณ 23.979 ล้านตัน (ยังไม่ได้ประเมินความเสียหายจากภาวะน้ำท่วม) โดยผลผลิตจะออกสู่ตลาดมากในช่วงเดือนพฤศจิกายนถึงธันวาคม 2549 คิดเป็นร้อยละ 70 ของผลผลิต หรือประมาณ 16-17 ล้านตัน ซึ่งจะทำให้ราคาในช่วงปลายปีอ่อนตัวลง แต่ภาครัฐก็ได้เตรียมมาตรการรับจำนำไว้รองรับแล้ว ขณะนี้อยู่ระหว่างการนำเสนอคณะกรรมการ กนช. พิจารณากำหนดราคารับจำนำก่อนนำเสนอคณะกรรมการ คชก. พิจารณานุมัติวงเงินดำเนินการ

ภาวะการค้า ปัจจุบันราคาข้าวเปลือกและข้าวสารส่วนใหญ่อ่อนตัวลงเนื่องจากผู้ส่งออกส่วนใหญ่มีสินค้าเพียงพอต่อการส่งมอบแล้ว ประกอบกับมีการระบายข้าวออกสู่ตลาดเพิ่มขึ้นเพื่อหลีกเลี่ยงความเสียหายจากภาวะน้ำท่วม ทำให้ราคาข้าวปรับตัวลดลงจากเดือนที่ผ่านมาเกือบทุกชนิดมีเพียงข้าวเหนียวที่ตลาดยังมีความต้องการอย่างต่อเนื่อง ราคาข้าวเปลือกที่ซื้อขายกันในตลาดที่สำคัญ (ณ 16 ต.ค.49) มีดังนี้ ข้าวเปลือกหอมมะลิ ต้นละ 8,800 - 9,200 บาท ข้าวเปลือกเจ้านาปรังต้นละ 5,550-6,100 บาท ลดลงจากเดือนที่ผ่านมาร้อยละ 0.53 และ 8.67 ตามลำดับ ส่วนข้าวเปลือกเหนียว ต้นละ 10,000-10,200 บาท สูงกว่าราคาเดือนกันยายน ร้อยละ 0.80 สำหรับข้าวสาร ราคาข้าวเหนียวกระสอบละ 1,950-1,970 บาท ปรับตัวสูงขึ้นจากเดือนที่แล้วร้อยละ 1.66 ส่วนข้าวชนิดอื่นอ่อนตัวลงทุกชนิด โดยข้าวหอมมะลิ 100% ชั้น 2 กระสอบละ 1,800-1,820 บาท ข้าวขาว 100% ชั้น 2 กระสอบละ 1,085-1,090 บาท ปลายข้าวขาว กระสอบละ 780-785 บาท ข้าวนี้ 100% กระสอบละ 1,090-1100 บาท ลดลงจากเดือนที่ผ่านมา ร้อยละ 0.33 , 2.73 , 1.07 และ 2.58 ตามลำดับ

การส่งออกข้าว ในปี 2549 กระทรวงพาณิชย์ตั้งเป้าหมายการส่งออกไว้ที่ 7.5 ล้านตันข้าวสาร ขณะนี้ (1 ม.ค.-11 ต.ค.49) ส่งออกแล้ว 5,626,693 ตัน น้อยกว่าช่วงเดียวกันของปีก่อนที่ส่งออกได้ 5,641,188 ตัน หรือลดลงร้อยละ 0.26 สำหรับปี 2550 คาดว่าจะส่งออกได้ 8.25 ล้านตันข้าวสาร สูงขึ้นจากประมาณการส่งออกปี 2549 คิดเป็นร้อยละ 10

มันสำปะหลัง คาดว่าผลผลิตปี 2549/50 มีประมาณ 25.288 ล้านตัน เพิ่มขึ้นจากปีที่ผ่านมา ร้อยละ 12 เนื่องจากเกษตรกรหันมาปลูกมันฯ ทดแทนข้าวโพดเลี้ยงสัตว์ ประกอบกับผลผลิตต่อไร่เพิ่มขึ้นเนื่องจากสภาพดินฟ้าอากาศเอื้ออำนวยและเกษตรกรมีการบำรุงรักษาที่ดี โดยผลผลิตจะออกสู่ตลาดมากในช่วงเดือนพฤศจิกายน 2549 ถึงมีนาคม 2550 (ร้อยละ 77.53) กระทรวงพาณิชย์โดยความเห็นชอบจากคณะรัฐมนตรี เมื่อวันที่ 12 กันยายน 2549 ได้กำหนดมาตรการแก้ไขปัญหาสถานการณ์ตลาดไว้แล้ว ดังนี้ 1) ให้กระทรวงการคลังพิจารณาผ่อนผันระยะเวลาชำระหนี้ ธ.ก.ส. ตั้งแต่วันที่ 1 กันยายน 2549 ออกไปถึง 31 พฤษภาคม 2550 เพื่อชะลอการขูดหัวมันสำปะหลังออกสู่ตลาดของเกษตรกร 2) เตรียมนำเสนอคณะกรรมการ คชก. พิจารณาอนุมัติการแทรกแซงตลาดในช่วงที่ผลผลิตออกมาก (ธ.ค.49-เม.ย.50) เพื่อให้เกษตรกรทยอยขูดหัวมันออกจำหน่ายให้สอดคล้องกับความต้องการของตลาดในแต่ละช่วง และ 3) ผลักดันให้มีการซื้อขายมันเส้นบางส่วนที่ได้จากการแทรกแซงตลาดผ่านตลาดสินค้าเกษตรล่วงหน้า เพื่อป้องกันไม่ให้เกิดการกีดการค้ารับซื้อในทุกขั้นตอน การตลาดตั้งแต่ผู้ซื้อในต่างประเทศจนถึงการรับซื้อผลผลิตจากเกษตรกร ผลจากการกำหนดมาตรการดังกล่าว

ช่วยคลี่คลายสถานการณ์ด้านราคาที่ย่ำแย่ลงได้ระดับหนึ่ง และคาดว่ามาตรการแทรกแซงตลาดโดยกำหนดราคา รับจำนำที่ปรับสูงขึ้นเป็นช่วง ๆ จะช่วยพยุงและดึงราคาตลาดในระยะต่อไปให้สูงขึ้นได้ ปัจจุบัน เกิดภาวะฝนตก ต่อเนื่องในแหล่งผลิตเป็นอุปสรรคต่อการขุดหัวมันของเกษตรกรและทำให้คุณภาพหัวมันสดไม่ดีนัก แต่ระดับ ราคาโดยรวมยังเคลื่อนไหวใกล้เคียงกับเดือนก่อน โดย ณ 16 ต.ค.49 ราคาหัวมันสดคละที่เกษตรกรขายได้ เฉลี่ยทั่วประเทศ กก.ละ 0.84 บาท อ่อนตัวลงจากเดือนก่อนร้อยละ 10.64 ส่วนราคาหัวมันสดเชื้อแป้ง 25% จังหวัดนครราชสีมา กก.ละ 1.02-1.05 บาท ลดลงจากเดือนก่อนร้อยละ 2.36 แนวโน้มราคาจะอ่อนตัวลงอีก เนื่องจากฝนหยุดตกแล้ว เกษตรกรเริ่มเข้าไปขุดหัวมันได้ ปริมาณหัวมันสดจะมีเข้าสู่ตลาดเพิ่มขึ้น

- **ไก่เนื้อ** ระดับราคาไก่มีชีวิตปรับตัวสูงขึ้นอย่างต่อเนื่องหลังจากผู้เลี้ยงไก่ร่วมกันบริหารจัดการ การนำลูกไก่เข้าเลี้ยงเพื่อแก้ไขปัญหาราคาคตกต่ำจากการเกิดโรคไข้หวัดนกและการส่งออกที่ชะงักงัน ซึ่งทำให้ ปริมาณไก่เนื้อที่ออกสู่ตลาดมีปริมาณสอดคล้องกับความต้องการ ราคาไก่มีชีวิตหน้าโรงฆ่าในปัจจุบัน (16 ต.ค.49) กก.ละ 28 บาท สูงกว่าเดือนกันยายนที่มีราคาเฉลี่ย กก. ละ 22.98 บาท อย่างไรก็ตาม ราคาไก่เนื้อมีแนวโน้มอ่อนตัวลง เนื่องจากอยู่ในช่วงปิดภาคเรียนของสถาบันการศึกษาต่างๆ การถือศีลของผู้นับถือศาสนาอิสลาม และใกล้เทศกาล กินเจ ความต้องการบริโภคลดน้อยลงกว่าปกติ

- **กุ้ง** เข้าสู่ช่วงปลายฤดูการจับกุ้ง ปริมาณผลผลิตออกสู่ตลาดลดลง ส่วนใหญ่เป็นกุ้งขาวแวนนาไม ภาวะการซื้อขายโดยทั่วไปปรับตัวดีขึ้น เนื่องจากความต้องการของโรงงานแปรรูปและผู้ส่งออกยังมีอย่างต่อเนื่อง ตามความต้องการของตลาดต่างประเทศที่สั่งซื้อสินค้าไว้เพื่อใช้ในเทศกาลต่างๆ ในช่วงปลายปี ปัจจุบัน (16 ต.ค.49) ราคาเคลื่อนไหวไม่มากนัก โดยราคากุ้งซื้อขาย ณ ตลาดกลางสมุทรสาคร กุ้งขาว (ขนาด 60 ตัว/กก.) เฉลี่ย กก.ละ 155 บาท อ่อนตัวลงจากเดือนก่อนร้อยละ 4.96 ส่วนกุ้งกุลาดำ (ขนาด 50 ตัว/กก.) กก.ละ 155 บาท สูงกว่าราคาเฉลี่ยเดือนก่อน ร้อยละ 0.65 แนวโน้มราคาจะยังเคลื่อนไหวอยู่ในเกณฑ์ดี

3.2 กลุ่มสินค้าที่ผลิตเพื่อบริโภคภายในประเทศ สถานการณ์สินค้าเกษตรที่สำคัญ ได้แก่

- **ข้าวโพดเลี้ยงสัตว์** คาดว่าผลผลิตข้าวโพดเลี้ยงสัตว์ ฤดูการผลิตปี 2549/50 มีประมาณ 3.748 ล้านตัน น้อยกว่าปีที่ผ่านมาร้อยละ 3.55 ขณะที่ความต้องการใช้โดยรวมมีแนวโน้มเพิ่มขึ้นจากปีก่อน ปัจจุบันเกิดภาวะฝนตกชุกในแหล่งผลิตอย่างต่อเนื่อง ทำให้ผลผลิตบางส่วนได้รับความเสียหายและเป็นอุปสรรค ต่อการเก็บเกี่ยว ผลผลิตจึงออกสู่ตลาดน้อยลงและมีความชื้นสูง ขณะที่ผู้ประกอบการมีความต้องการรับซื้อ เพื่อสร้างสต็อก ส่งผลให้ราคาเคลื่อนไหวปรับตัวสูงขึ้นอย่างต่อเนื่อง โดย ณ 16 ต.ค.49 ราคาที่เกษตรกรขายได้ จังหวัดนครราชสีมา กก.ละ 5.90-5.95 บาท และจังหวัดเพชรบูรณ์ กก.ละ 5.60-5.65 บาท เพิ่มขึ้นจากเดือน กันยายนเฉลี่ยร้อยละ 14.83 และ 5.34 ตามลำดับ ส่วนราคาที่โรงงานอาหารสัตว์รับซื้อ กก.ละ 6.33-6.50 บาท เพิ่มขึ้น จากเดือนก่อนร้อยละ 8.18 แนวโน้มภาวะการตลาดและราคาข้าวโพดเลี้ยงสัตว์ในปีนี้อ่อนข้างแจ่มใส เนื่องจาก ความต้องการของตลาดทั้งภายในประเทศและการส่งออกยังมีอย่างต่อเนื่อง อย่างไรก็ตาม ภาครัฐได้เตรียมมาตรการ ไว้รองรับปัญหาด้านการตลาดโดยการเชื่อมโยงตลาด การจัดระบบการค้าในประเทศ และผลักดันให้มีการซื้อขาย ล่วงหน้า รวมทั้งเตรียมนำเสนอคณะรัฐมนตรีพิจารณาให้ความเห็นชอบการบริหารการนำเข้าข้าวโพดเลี้ยงสัตว์ ปี 2550 โดยดำเนินการเช่นเดียวกับ ปี 2549 ทั้งนี้ เพื่อให้เกษตรกรมีความมั่นใจในการจำหน่ายและมีตลาดรองรับผล ผลิต คาดว่าราคาจะยังเคลื่อนไหวอยู่ในเกณฑ์ดี

- **ปาล์มน้ำมัน** ผลจากการที่กรมฯ ได้บริหารจัดการระบบการค้าปาล์มน้ำมัน-น้ำมันปาล์ม อย่างเป็นระบบต่อเนื่องมาตั้งแต่ ปี 2546 และในปีนี้ได้เพิ่มมาตรการกำหนดให้การนำเข้าผ่านประเทศ เพื่อส่งออกต้องขออนุญาตนำเข้า ขอความร่วมมือโรงงานสกัดและโรงกลั่นน้ำมันปาล์มเพิ่มราคารับซื้อผลปาล์ม และน้ำมันปาล์มดิบ รวมทั้งขอความร่วมมือห้างสรรพสินค้าทุกแห่งให้จำหน่ายน้ำมันพืชปาล์มในราคาที่ไม่ต่ำกว่าต้นทุนซื้อ จากโรงงาน ช่วยให้ราคาผลปาล์มที่เกษตรกรจำหน่ายได้อยู่ในเกณฑ์ดีและสูงกว่าต้นทุนการผลิตที่ประมาณไว้ เบื้องต้นที่ กก.ละ 1.68 บาท อนึ่ง คณะรัฐมนตรีได้มีมติ เมื่อวันที่ 12 กันยายน 2549 มอบหมายกระทรวง เกษตรและสหกรณ์ กระทรวงพาณิชย์ กระทรวงพลังงาน และกระทรวงอุตสาหกรรม ร่วมกันพิจารณาจัดตั้ง องค์การเพื่อกำกับดูแลอุตสาหกรรมปาล์มน้ำมันทั้งระบบ เพื่อสร้างเสถียรภาพราคาผลปาล์มและน้ำมันปาล์มในระยะยาว ปัจจุบันผลปาล์มออกสู่ตลาดมากขึ้นเป็นลำดับ และมีสต็อกน้ำมันปาล์มในประเทศมาก รวมทั้งภาวะตลาดน้ำมันพืช สำเร็จรูปไม่คล่องตัวจากภาวะฝนตกและน้ำท่วม อย่างไรก็ตาม เปอร์เซนต์น้ำมันที่อยู่ในเกณฑ์ดีส่งผลให้ราคาผลปาล์ม ภายในประเทศอ่อนตัวลงไม่มากนัก โดย ณ 16 ต.ค.49 ราคาผลปาล์มที่เกษตรกรขายได้ (น้ำมัน 17%) กก.ละ 2.40-2.60 บาท ลดลงจากเดือนกันยายนเฉลี่ย กก.ละ 0.28 บาท หรือร้อยละ 10.17 แนวโน้มราคาจะอ่อนตัว ลงอีกตามภาวะผลปาล์มที่ออกสู่ตลาดมาก

- **ไข่ไก่** ผลจากการหารือระหว่างหน่วยงานที่เกี่ยวข้องและกลุ่มเกษตรกรผู้เลี้ยงเพื่อแก้ไขปัญหา ราคาไข่ไก่ตกต่ำจากปริมาณผลผลิตมากกว่าความต้องการบริโภค โดยการตรึงราคาไข่ไก่คละหน้าฟาร์มไว้ที่ฟองละ 1.60 บาท (ต้นทุนการผลิต ณ ปัจจุบัน อยู่ที่ฟองละ 1.90-2.00 บาท) เพื่อรักษาระดับราคาไข่ไก่มิให้ตกต่ำเกินไป ส่งผลให้ราคาไข่ไก่ ณ แหล่งผลิตยังทรงตัว อย่างไรก็ตาม ภาวะตลาดยังคงชะลอตัวเนื่องจากปริมาณแม่ไก่ยืนกรง มีจำนวนมาก ซึ่งให้ผลผลิตประมาณวันละ 35-36 ล้านฟอง ขณะที่ความต้องการบริโภคลดลงเนื่องจากอาหารโปรตีน ตามธรรมชาติ เช่น กุ้ง หอย ปู ปลา มีออกสู่ตลาดมากขึ้น กอปรกับตลาดรองรับสำคัญ ได้แก่ โรงเรียนและ สถานศึกษาต่าง ๆ อยู่ในช่วงปิดภาคเรียน และใกล้เข้าสู่ช่วงเทศกาลกินเจ อีกทั้งเป็นช่วงถือศีลลดของชาวมุสลิม ทำให้ความต้องการของตลาดโดยเฉพาะภาคใต้ลดลง ราคาไข่ไก่อ่อนตัวลงจากเดือนก่อนเล็กน้อย โดยราคาขายส่งไข่ไก่ เบอร์ 3 ที่เกษตรกรขายได้ ณ 16 ต.ค.49 ฟองละ 1.70-1.75 บาท ลดลงจากเดือนกันยายนที่มีราคา เฉลี่ยฟองละ 1.74 บาท เล็กน้อย คิดเป็นร้อยละ 0.86 คาดว่าราคาไข่ไก่จะเคลื่อนไหวอยู่ในระดับต่ำต่อไปอีกระยะ หนึ่ง

- **สุกรมีชีวิต** ผู้เลี้ยงระบายสุกรมีชีวิตออกสู่ตลาดมากขึ้นเพื่อให้ทันราคาที่มีแนวโน้มอ่อนตัว ลงอีกเนื่องจากใกล้เข้าสู่ช่วงเทศกาลกินเจ ประกอบกับมีการเคลื่อนย้ายสุกรจากภาคเหนือและภาคตะวันออก เฉียงเหนือซึ่งได้รับผลกระทบจากภาวะฝนตก น้ำท่วม เข้าสู่ภาคกลาง จึงทำให้ปริมาณสุกรมีชีวิตเข้าสู่ตลาดมากขึ้น ราคาจึงอ่อนตัวลง โดย ณ 16 ต.ค.49 ราคาจำหน่ายสุกรมีชีวิตโดยทั่วไป มีราคา กก.ละ 41-42 บาท อ่อนตัวลงเล็กน้อยจากเดือนกันยายนที่มีราคาเฉลี่ย กก.ละ 45.20 บาท แนวโน้มราคาจะอ่อนตัวลงระดับหนึ่ง เนื่องจากยังอยู่ในช่วงปิดภาคเรียนและใกล้เทศกาลกินเจ ความต้องการบริโภคจะลดน้อยลงกว่าปกติ

- **พืชผักและผลไม้** กลุ่มผลไม้ ปัจจุบันสิ้นสุดฤดูผลไม้แล้ว ทั้ง *เงาะ มังคุด ทุเรียนภาคใต้* และลำไยภาคเหนือ *พืชผัก (ผักคะน้า ผักกวางตุ้ง)* ผลผลิตออกสู่ตลาดลดลงและไม่สม่ำเสมอเนื่องจากเป็น ช่วงปลายรุ่น กอปรกับภาวะฝนตกหนักและน้ำท่วมเป็นอุปสรรคต่อการเก็บเกี่ยวและการขนส่ง อีกทั้งเกษตรกรบาง

รายได้เร่งเก็บเกี่ยวผลผลิตไปก่อนหน้านี้บ้างแล้วเพื่อหลีกเลี่ยงความเสียหายจากภวระน้ำท่วม คาดว่าราคาพืชผักจะปรับตัวสูงขึ้นอีกในระยะต่อไปเนื่องจากความต้องการบริโภคที่เพิ่มขึ้น ในช่วงเทศกาลกินเจ ซึ่ง ผลผลิตปีนี้เพิ่มขึ้นจากปีก่อนเป็นผลจากในช่วง 2 ปีที่ผ่านมา ราคาอยู่ในเกณฑ์ดี ทำให้มีการขยายพื้นที่เพาะปลูกเพิ่มขึ้น ขณะนี้เป็นช่วงซึ่งกระเทยออกสู่ตลาดมาก ราคาเคลื่อนไหวอยู่ในระดับต่ำ อย่างไรก็ตาม ไร่ได้ช่วยแก้ไขปัญหาดังกล่าวโดยการเพิ่มช่องทางการจำหน่ายให้กับเกษตรกรโดยการประสานเชื่อมโยงตลาดกับผู้ประกอบการรับซื้อผลผลิตจากเกษตรกรโดยตรง ซึ่งจะช่วยแก้ไขปัญหาด้านราคาได้ระดับหนึ่ง

3.3 กลุ่มสินค้าที่ต้องนำเข้า สถานการณ์สินค้าเกษตรที่สำคัญ ได้แก่

- **ถั่วเหลือง** ถั่วฝักนอกสู่ตลาดเพิ่มขึ้นแต่มีความชื้นสูง ปัจจุบัน(16 ต.ค.49) ราคาเมล็ดถั่วเหลืองเกรดคละที่เกษตรกรขายได้เฉลี่ยทั่วประเทศ กก.ละ 10.73 บาท ปรับตัวสูงขึ้นจากราคาเฉลี่ยเดือนกันยายนที่มีราคา กก.ละ 10.25 บาท หรือเพิ่มขึ้นร้อยละ 4.68 ทั้งนี้เป็นผลจากแหล่งผลิตบางจังหวัดได้รับความเสียหายจากภวระน้ำท่วมทำให้ผลผลิตมีปริมาณน้อยลง แนวโน้มราคาถั่วเหลืองจะอยู่ในเกณฑ์ดีต่อไปเนื่องจากเกษตรกรมีหลักประกันด้านการตลาดตามมติคณะรัฐมนตรีวันที่ 12 กันยายน 2549 เรื่อง การเปิดตลาดเมล็ดถั่วเหลืองปี 2550 ซึ่งอนุมัติให้นำเข้าเมล็ดถั่วเหลืองในโควตาภาษีได้ไม่จำกัดปริมาณและช่วงเวลานำเข้า อัตราภาษีในโควตาร้อยละ 0 อัตราภาษีนอกโควตาร้อยละ 80 และกำหนดให้ผู้มีสิทธินำเข้าในโควตาต้องรับซื้อเมล็ดถั่วเหลืองที่ผลิตในประเทศจากเกษตรกรทั้งหมด ในราคารับซื้อ ณ ไร่นา กก.ละ 10.50-13.00 บาท และราคารับซื้อ ณ โรงงานแปรรูป กทม. กก.ละ 11.50-14.00 บาท ตามชั้นคุณภาพ

- **กากถั่วเหลือง** ผลจากการปรับตัวสูงขึ้นของราคากากถั่วเหลืองในตลาดต่างประเทศและความต้องการของภาคปศุสัตว์ที่เพิ่มปริมาณการเลี้ยงสัตว์ ส่งผลให้ราคาขายส่งกากถั่วเหลืองที่ผลิตในประเทศ (เมล็ดนำเข้า) ปัจจุบัน (16 ต.ค.49) ปรับตัวสูงขึ้นจากราคาเฉลี่ยเดือนกันยายนที่ กก.ละ 10.01 บาท เป็น กก.ละ 10.20-10.30 บาท

- **ปลาป่น** จาการราคาปลาป่นที่อยู่ในเกณฑ์สูงทำให้โรงงานอาหารสัตว์หันไปใช้กากถั่วเหลืองและเนื้อป่นซึ่งมีราคาถูกกว่าทดแทน กอปรกับภวระน้ำท่วมส่งผลให้ภาวะการค้าซบเซา และผู้ประกอบการเลี้ยงกุ้งชะลอการเลี้ยงลง ทำให้ภาวะตลาดปลาป่นชะลอตัว ปัจจุบัน (16 ต.ค.49) ราคาปลาป่นโปรตีน 60% ลดลงเหลือ กก.ละ 22.60 บาท ลดลงจากเดือนกันยายน ร้อยละ 7.60

4. มาตรการแก้ไขปัญหา/การช่วยเหลือผ่านกองทุนรวมเพื่อช่วยเหลือเกษตรกร

การให้ความช่วยเหลือด้านการตลาดสินค้าเกษตร (ด้านการตลาด)

ในปีงบประมาณ 2549 ได้อนุมัติให้ดำเนินการช่วยเหลือสินค้าเกษตรแล้ว ได้แก่ ข้าว กาแฟ มันสำปะหลัง ลำไย สับปะรด และไข่ไก่ รวมวงเงิน 6,624.09 ล้านบาท

สำนักส่งเสริมการค้าสินค้าเกษตร

ตุลาคม 2549

F: สถานการณ์สินค้าเกษตร-ต.ค. 49 D: AO 1

วงเงินช่วยเหลือด้านการตลาดสินค้าเกษตร

AO8 : วงเงินคชก.49/ตาราง ปี 49

หน่วย : ล้านบาท

สินค้า	ปี 2543	ปี 2544	ปี 2545	ปี 2546	ปี 2547	ปี 2548	ปี 2549
1 ข้าว	3,471.610	4,118.883	3,870.326	2,608.692	5,883.549	2,753.289	4,477.610
2 ข้าวโพดเลี้ยงสัตว์	411.945	269.000	209.323	225.413	959.845	617.000	
3 มันสำปะหลัง	1,717.500	2,753.086	965.485	116.107	1,612.056	3,833.670	1,200.000
4 ปาล์มน้ำมัน	500.000	250.000					
5 มะพร้าว	150.000	145.000					
6 กาแฟ	35.600	801.783	18.548	21.308	83.500	177.192	116.775
7 หอมแดง	130.000						
8 กระเทียม		200.875				796.000	
9 หอมหัวใหญ่	67.000				243.000		
10 ลูกเดือย	10.000						
11 ไข่ไก่	60.000	60.000					70.000
12 ไข่เนื้อ	300.000						
13 สุกกร	235.000						
14 ปลาโอ	20.200						
15 ปลาเบ็ด	245.600						
16 กุ้งกุลาดำ					415.126	300.000	
17 กุ้งขาว, กุ้งก้ามกราม						10.000	
18 เกล็ดทะเล							
19 ปอ							
20 ผลไม้				672.500			
21 สับปะรด	724.000	50.000					20.000
22 ทูเรียน	135.500	200.000	550.000				
23 ลิ้นจี่			200.000		110.000		
24 ลำไย	648.000		1,256.847	611.330	485.056	266.168	739.705
25 เงาะ	420.000	20.500	250.000			32.000	
26 มังคุด			100.000				
27 เงาะ มังคุด ทูเรียน		40.000			320.000		
28 ลองกอง						366.700	
29 มะละกอ							
30 มะนาว	22.000						
31 พริกแห้ง	32.000						
32 อ้อยและน้ำตาลทราย	800.00						
33 น้ำมันดิบ	360.00	488.000					
34 อื่น ๆ	100.00	100.000	300.000	5.000			
35 เครื่องอบฯ	424.20						
36 เตาอบลำไย			80.000				
37 มาตรฐานลำไย			5.500				
38 พัฒนาคุณภาพมันฯ		540.99					
รวมทั้งสิ้น	11,020.155	10,038.117	7,806.029	4,260.350	10,112.132	9,152.019	6,624.090

* หมายเหตุ : การแทรกแซงลองกองและลำไยปี 2545 ใช้งบร่วมกับการแก้ไขปัญหาราคาผลไม้ ปี 2545

ราคาเฉลี่ยสินค้าเกษตรสำคัญที่เกษตรกรขายได้ ปี 2544 - 2549

F: ราคาเฉลี่ยจัดกลุ่ม 49 D: AO 9

สินค้า	ราคาเฉลี่ย																
	ปี 2544			ปี 2545			ปี 2546			ปี 2547			ปี 2548			ปี 2549	
	เฉลี่ย	สูงสุด	ต่ำสุด	เฉลี่ย	สูงสุด	ต่ำสุด	เฉลี่ย	สูงสุด	ต่ำสุด	เฉลี่ย	สูงสุด	ต่ำสุด	เฉลี่ย	สูงสุด	ต่ำสุด	ก.ย.	(16 ต.ค. 49)
1	กลุ่มสินค้าผลิตเพื่อการส่งออก																
ข้าวเปลือกนาปรัง (บาท/ตัน)	4,260	4,380	4,050	4,602	4,793	4,439	4,635	4,795	4,513	5,408	5,913	4,795	6,653	6,863	6,355	6,372	5,550-6,100
	ก.ค.	เม.ย.		มิ.ย.	ม.ค.		ก.ค.	เม.ย.		ต.ค.	ก.พ.		ต.ค.	มี.ค.			
ข้าวเปลือกนาปี (บาท/ตัน)	4,385	4,421	4,339	4,646	4,728	4,514	4,593	4,700	4,434	5,568	6,068	4,704	6,516	6,800	6,190	-	-
	ธ.ค.	มี.ค.		ต.ค.	ม.ค.		มี.ค.	พ.ย.		ธ.ค.	ม.ค.		พ.ย.	ม.ค.			
ข้าวเปลือกหอมมะลิ (บาท/ตัน)	5,628	6,583	4,822	6,116	6,874	5,216	8,095	9,315	6,425	8,423	9,567	7,178	7,858	8,014	7,683	9,023	8,800-9,200
	ม.ค.	ธ.ค.		ก.ย.	ม.ค.		ก.ย.	ม.ค.		เม.ย.	ต.ค.		ก.ย.	พ.ย.			
ข้าวเปลือกเหนียว (บาท/ตัน)	5,573	6,018	4,739	5,612	6,293	5,063	6,239	7,125	5,397	6,425	6,742	5,940	6,228	6,500	5,700	10,020	10,000-10,200
	ก.ค.	พ.ย.		ก.ย.	ม.ค.		ก.ย.	ม.ค.		พ.ค.	ต.ค.			ธ.ค.	พ.ย.		
2 ^{1/}	หัวมันสำปะหลัง สดคละ (บาท/กก.)																
	0.87	1.06	0.66	1.03	1.16	0.91	0.87	0.94	0.77	0.96	1.26	0.74	1.35	1.48	1.21	0.84	0.94
	ก.ค.	ก.พ.		เม.ย.	ต.ค.		ก.พ.	ต.ค.		ธ.ค.	มี.ค.		มี.ค.	ต.ค.			
3	ยางพารา แผ่นดิบชั้น 3 (บาท/กก.)																
	20.94	24.34	15.93	27.10	32.35	20.15	37.63	43.45	32.43	44.53	49.72	39.94	52.16	61.93	39.14	55.71	58.38
		มิ.ย.	ธ.ค.		ก.ย.	ม.ค.		ต.ค.	ม.ค.		มิ.ย.	ธ.ค.		ต.ค.	ม.ค.		
4	กาแฟ (บาท/กก.)																
	29.17	31.46	18.50	23.50	25.76	21.00	31.04	35.00	24.35	26.07	29.44	22.62	28.46	33.16	26.81	-	-
		เม.ย.	พ.ย.		ม.ค.	พ.ย.		ธ.ค.	มี.ค.		ม.ค.	มี.ค.		ธ.ค.	ม.ค.		
5	ไก่เนื้อ หน้าโรงฆ่า (บาท/กก.)																
	30.31	34.50	23.34	25.21	31.27	21.38	26.75	35.00	19.60	24.54	30.11	14.08	32.30	38.60	29.63	22.98	28.00
		ก.ค.	มี.ค.		ม.ค.	ก.ย.		ก.ค.	มี.ค.		เม.ย.	ก.พ.		ต.ค.	ม.ค.		
6	กุ้งกุลาดำ ขนาด 50 ตัว/กก. (บาท/กก.)																
	255	303	203	244	275	220	215	239	154	185	263	155	181	250	134	154	155
		ม.ค.	ต.ค.		ก.พ.	ก.ค.		เม.ย.	ต.ค.		ก.พ.	ธ.ค.		เม.ย.	ก.ค.		
7	ลึบประรด โรงงานรับซื้อ (บาท/กก.)																
	2.53	3.50	1.55	4.42	4.96	3.73	4.42	4.75	3.13	4.55	5.25	3.95	3.85	4.51	2.88	2.76	3.15
		ก.ย.	มี.ค.		ต.ค.	ม.ค.		มิ.ย.	พ.ย.		ก.ค.	พ.ย.		ก.ย.	ธ.ค.		

	สินค้า	ราคาเฉลี่ย																
		ปี 2544			ปี 2545			ปี 2546			ปี 2547			ปี 2548			ปี 2549	
		เฉลี่ย	สูงสุด	ต่ำสุด	เฉลี่ย	สูงสุด	ต่ำสุด	เฉลี่ย	สูงสุด	ต่ำสุด	เฉลี่ย	สูงสุด	ต่ำสุด	เฉลี่ย	สูงสุด	ต่ำสุด	ก.ย.	(16 ต.ค. 49)
	กลุ่มสินค้าผลิตเพื่อบริโภคภายในประเทศ																	
8 ^{2/}	ข้าวโพดเลี้ยงสัตว์ (ความชื้นไม่เกิน 14.5%) (บาท/กก.)	3.93	4.03 มี.ย.	3.83 มี.ค.	4.17	4.36 พ.ค.	3.89 ม.ค.	4.48	4.72 ก.ค.-ธ.ค.	4.20 ม.ค.	5.00	6.63 มี.ย.	4.03 ก.พ.	4.88	5.05 ก.ค.	4.73 พ.ย.	5.15	5.09
9	ปาล์มทะลาย คุณภาพเปอร์เซ็นต์น้ำมัน 17% (บาท/กก.)	1.43	2.09 ธ.ค.	1.00 มี.ค.	2.70	4.71 ธ.ค.	2.06 พ.ค.	2.76	4.03 ม.ค.	1.96 เม.ย.	3.38	3.99 ส.ค.	2.84 มี.ย.	2.98	3.58 ก.ค.	2.25 ก.พ.	2.78	2.40-2.60
10	มะพร้าว ผลใหญ่แห้งทั้งเปลือก (บาท/ผล)	2.52	3.91 พ.ย.	1.97 ก.พ.	3.31	4.52 เม.ย.	2.21 ก.ย.	3.41	3.87 พ.ย.	2.67 ก.ค.	4.42	5.84 ก.พ.	3.30 ส.ค.	4.45	6.15 ธ.ค.	3.83 ก.ย.	4.32	4.46
11 ^{3/}	หอมหัวใหญ่ เบอร์ 1 (บาท/กก.)	5.84	18.40 ธ.ค.	5.62 มี.ค.	5.67	14.50 ธ.ค.	5.52 ม.ค.	15.74	24.30 ม.ค.	10.50 มี.ค.	6.51	13.27 ม.ค.	2.50 มี.ค.	5.36	8.00 ม.ค.	3.50 ก.พ.	-	-
12	หอมแดง แห้งใหญ่คละ (บาท/กก.)	15.24	33.35 ธ.ค.	10.83 ม.ค.	17.44	40.84 พ.ย.	11.67 มี.ค.	16.35	23.44 ม.ค.	12.85 ม.ค.	9.32	12.70 มี.ย.	6.85 มี.ค.	15.09	31.56 พ.ย.	7.10 ก.พ.	32.78	27.46
13	กระเทียม แห้งใหญ่คละ (บาท/กก.)	20.33	31.08 ธ.ค.	15.15 พ.ค.	22.42	36.43 พ.ย.	19.16 มี.ค.	27.62	34.64 ม.ค.	22.74 เม.ย.	19.65	23.77 ก.พ.	16.23 มี.ค.	23.21	32.94 พ.ย.	20.00 ม.ค.	41.39	41.55
14	สุกร ขายส่ง ตลาดกทม. (บาท/กก.)	37.12	42.50 มี.ย.	30.55 ม.ค.	37.41	40.69 ส.ค.	32.03 ธ.ค.	32.82	38.93 มี.ย.	24.60 มี.ค.	44.95	55.22 เม.ย.	37.33 ม.ค.	49.31	52.79 เม.ย.	43.90 ต.ค.	45.20	41.00-42.00
15	ไข่ไก่สด คละ (บาท/ฟอง)	1.50	1.74 ก.ย.	1.01 ม.ค.	1.41	1.58 พ.ค.	1.17 ธ.ค.	1.42	1.63 ก.ย.	1.02 ม.ค.	2.01	2.45 ก.ค.	1.40 ก.พ.	2.18	2.54 ก.ค.	1.63 ธ.ค.	1.61	1.60
16	เกลือทะเล (บาท/ตัน)	1,728	1,917 ก.ย.	1,316 ม.ค.	1,298	1,557 ม.ค.	1,147 พ.ค.	972	1,079 ม.ค.	778 พ.ค.	1,027	1,153 ก.พ.	914 เม.ย.	713	773 ก.พ.	695 พ.ย.-ธ.ค.	778	772.22

	สินค้า	ราคาเฉลี่ย																
		ปี 2544			ปี 2545			ปี 2546			ปี 2547			ปี 2547			ปี 2549	
		เฉลี่ย	สูงสุด	ต่ำสุด	เฉลี่ย	สูงสุด	ต่ำสุด	เฉลี่ย	สูงสุด	ต่ำสุด	เฉลี่ย	สูงสุด	ต่ำสุด	เฉลี่ย	สูงสุด	ต่ำสุด	ก.ย.	(16 ต.ค. 49)
17	กลุ่มสินค้าที่ต้องนำเข้า ถั่วเหลือง ชนิดคละ (บาท/กก.)	9.72	10.10	9.06	10.16	11.36	9.48	10.29	11.64	9.73	12.29	15.28	9.79	10.75	13.00	9.22	10.27	10.73
			พ.ย.	ธ.ค.		มี.ย.	ม.ค.		ธ.ค.	ต.ค.		เม.ย.	ต.ค.		ม.ค.	ต.ค.		
18	กากถั่วเหลือง ผลิตจากเมล็ดในประเทศ ขายส่ง กทม. (บาท/กก.)	10.87	11.23	10.08	10.38	10.59	10.14	11.57	13.18	10.65	13.51	15.80	11.29	11.37	12.06	10.60	10.57	-
			ก.พ.	ธ.ค.		ธ.ค.	เม.ย.		พ.ย.	ม.ค.		พ.ค.	ต.ค.		มี.ย.	ธ.ค.		
19	ปลาป่น เบอร์ 3 ตลาด กทม. (บาท/กก.)	18.77	21.88	16.35	18.22	21.14	16.07	18.83	20.35	16.55	21.67	24.73	16.41	19.89	21.63	18.89	24.46	22.60
			ก.ค.	ธ.ค.		มี.ค.	ต.ค.		พ.ย.	ม.ค.		ก.ย.	ก.พ.		เม.ย.	พ.ย.		

หมายเหตุ

- 1/ ปีการผลิต เริ่มตั้งแต่ ต.ค. - ก.ย.
- 2/ ปีการผลิต เริ่มตั้งแต่ ก.ค. - มี.ย.
- 3/ ปีการผลิต เริ่มตั้งแต่ พ.ย. - เม.ย.

ลำดับที่	สินค้า	ราคาปรับจํานำ																												
2.	มันสำปะหลัง	กำหนดราคาปรับจํานำหัวมันสำปะหลังสดที่ซื้อแบ่ง 25% ฤดูกาลผลิต ปี 2548/49 ณ จุดรับจํานำ ดังนี้ <table style="width: 100%; border: none;"> <tr> <td style="text-align: center;">ระยะเวลา</td> <td style="text-align: right;">บาท/กก.</td> </tr> <tr> <td style="text-align: center;">ธ.ค.48</td> <td style="text-align: right;">1.30</td> </tr> <tr> <td style="text-align: center;">ม.ค.- เม.ย. 49</td> <td style="text-align: right;">1.50</td> </tr> </table> <p style="text-align: center;">ทั้งนี้ให้เพิ่ม/ลด ราคาปรับจํานำได้ตามเปอร์เซ็นต์ซื้อแบ่งเปอร์เซ็นต์ละ 0.02 บาท</p>	ระยะเวลา	บาท/กก.	ธ.ค.48	1.30	ม.ค.- เม.ย. 49	1.50																						
ระยะเวลา	บาท/กก.																													
ธ.ค.48	1.30																													
ม.ค.- เม.ย. 49	1.50																													
3.	ข้าวโพดเลี้ยงสัตว์	กำหนดราคาปรับจํานำข้าวโพดเลี้ยงสัตว์ ปี 2548/49 ณ จุดรับจํานำของ อคส. ดังนี้ <table style="width: 100%; border: none;"> <tr> <td style="text-align: center;">ระดับความชื้น</td> <td style="text-align: center;">ก.ย. - พ.ย.48</td> <td style="text-align: center;">ธ.ค.48-ม.ค.49</td> <td style="text-align: right;">บาท/กก.</td> </tr> <tr> <td>1) ความชื้น 30.0 - 25.1 %</td> <td style="text-align: center;">3.75</td> <td style="text-align: center;">3.96</td> <td style="text-align: right;">3.96</td> </tr> <tr> <td>2) ความชื้น 25.0 - 22.1 %</td> <td style="text-align: center;">3.96</td> <td style="text-align: center;">4.12</td> <td style="text-align: right;">4.18</td> </tr> <tr> <td>3) ความชื้น 22.0 - 19.6 %</td> <td style="text-align: center;">4.12</td> <td style="text-align: center;">4.28</td> <td style="text-align: right;">4.35</td> </tr> <tr> <td>4) ความชื้น 19.5 - 17.1 %</td> <td style="text-align: center;">4.28</td> <td style="text-align: center;">4.41</td> <td style="text-align: right;">4.52</td> </tr> <tr> <td>5) ความชื้น 17.0 - 14.6 %</td> <td style="text-align: center;">4.41</td> <td style="text-align: center;">4.75</td> <td style="text-align: right;">4.66</td> </tr> <tr> <td>6) ความชื้น 14.5 %</td> <td style="text-align: center;">4.75</td> <td style="text-align: center;"></td> <td style="text-align: right;">5.00</td> </tr> </table>	ระดับความชื้น	ก.ย. - พ.ย.48	ธ.ค.48-ม.ค.49	บาท/กก.	1) ความชื้น 30.0 - 25.1 %	3.75	3.96	3.96	2) ความชื้น 25.0 - 22.1 %	3.96	4.12	4.18	3) ความชื้น 22.0 - 19.6 %	4.12	4.28	4.35	4) ความชื้น 19.5 - 17.1 %	4.28	4.41	4.52	5) ความชื้น 17.0 - 14.6 %	4.41	4.75	4.66	6) ความชื้น 14.5 %	4.75		5.00
ระดับความชื้น	ก.ย. - พ.ย.48	ธ.ค.48-ม.ค.49	บาท/กก.																											
1) ความชื้น 30.0 - 25.1 %	3.75	3.96	3.96																											
2) ความชื้น 25.0 - 22.1 %	3.96	4.12	4.18																											
3) ความชื้น 22.0 - 19.6 %	4.12	4.28	4.35																											
4) ความชื้น 19.5 - 17.1 %	4.28	4.41	4.52																											
5) ความชื้น 17.0 - 14.6 %	4.41	4.75	4.66																											
6) ความชื้น 14.5 %	4.75		5.00																											
4.	กาแฟ	กำหนดราคาปรับจํานำเมล็ดกาแฟพันธุ์โรบัสต้า ฤดูกาลผลิต ปี 2548/49 ณ จุดรับจํานำ ณ แหล่งผลิต ดังนี้ <table style="width: 100%; border: none;"> <tr> <td style="text-align: center;">เกรด</td> <td style="text-align: center;">ระดับความชื้น</td> <td style="text-align: center;">ข้อบกพร่อง</td> <td style="text-align: right;">บาท/กก.</td> </tr> <tr> <td>1) เกรดดี</td> <td style="text-align: center;">ไม่เกินร้อยละ13</td> <td style="text-align: center;">ไม่เกินร้อยละ 5</td> <td style="text-align: right;">36</td> </tr> <tr> <td>2) เกรดหนึ่ง</td> <td style="text-align: center;">ไม่เกินร้อยละ13</td> <td style="text-align: center;">ไม่เกินร้อยละ 7</td> <td style="text-align: right;">33</td> </tr> <tr> <td>3) เกรดสอง</td> <td style="text-align: center;">ไม่เกินร้อยละ13</td> <td style="text-align: center;">ไม่เกินร้อยละ 15</td> <td style="text-align: right;">27</td> </tr> </table>	เกรด	ระดับความชื้น	ข้อบกพร่อง	บาท/กก.	1) เกรดดี	ไม่เกินร้อยละ13	ไม่เกินร้อยละ 5	36	2) เกรดหนึ่ง	ไม่เกินร้อยละ13	ไม่เกินร้อยละ 7	33	3) เกรดสอง	ไม่เกินร้อยละ13	ไม่เกินร้อยละ 15	27												
เกรด	ระดับความชื้น	ข้อบกพร่อง	บาท/กก.																											
1) เกรดดี	ไม่เกินร้อยละ13	ไม่เกินร้อยละ 5	36																											
2) เกรดหนึ่ง	ไม่เกินร้อยละ13	ไม่เกินร้อยละ 7	33																											
3) เกรดสอง	ไม่เกินร้อยละ13	ไม่เกินร้อยละ 15	27																											
5.	กุ้ง	กำหนดราคาปรับจํานำกุ้งขาวแวนนาไมและกุ้งกุลาดำทั้งตัว ณ จุดรับฝาก (หน้าห้องเย็น) ดังนี้ <table style="width: 100%; border: none;"> <tr> <td style="text-align: center;">ขนาดกุ้ง</td> <td style="text-align: right;">บาท/กก.</td> </tr> <tr> <td colspan="2">กุ้งขาวแวนนาไม</td> </tr> <tr> <td>1) ขนาด 40 ตัวต่อกิโลกรัม</td> <td style="text-align: right;">155</td> </tr> <tr> <td>2) ขนาด 50 ตัวต่อกิโลกรัม</td> <td style="text-align: right;">135</td> </tr> <tr> <td>3) ขนาด 60 ตัวต่อกิโลกรัม</td> <td style="text-align: right;">120</td> </tr> </table>	ขนาดกุ้ง	บาท/กก.	กุ้งขาวแวนนาไม		1) ขนาด 40 ตัวต่อกิโลกรัม	155	2) ขนาด 50 ตัวต่อกิโลกรัม	135	3) ขนาด 60 ตัวต่อกิโลกรัม	120																		
ขนาดกุ้ง	บาท/กก.																													
กุ้งขาวแวนนาไม																														
1) ขนาด 40 ตัวต่อกิโลกรัม	155																													
2) ขนาด 50 ตัวต่อกิโลกรัม	135																													
3) ขนาด 60 ตัวต่อกิโลกรัม	120																													

ลำดับที่	สินค้า	ราคาจำหน่าย
		<p>กึ่งกุลาดำ</p> <p>1) ขนาด 30 ตัวต่อกิโลกรัม 250</p> <p>2) ขนาด 40 ตัวต่อกิโลกรัม 220</p> <p>3) ขนาด 50 ตัวต่อกิโลกรัม 190</p> <p>4) ขนาด 60 ตัวต่อกิโลกรัม 160</p> <p>5) ขนาด 70 ตัวต่อกิโลกรัม 140</p> <p>6) ขนาด 80 ตัวต่อกิโลกรัม 120</p> <p>7) ขนาด 90 ตัวต่อกิโลกรัม 100</p> <p>8) ขนาด 100 ตัวต่อกิโลกรัม 80</p> <p>ราคาจำหน่ายให้ปรับเพิ่ม – ลดตามสัดส่วนของกึ่งในแต่ละช่วงขนาด</p>

ข้าว

1. การผลิตและความต้องการใช้

	2545/46	2546/47	2547/48	2548/49* (คาดการณ์)	2549/50* (พยากรณ์)
ผลผลิตข้าว (ล้านตันข้าวเปลือก)					
โลก	571.977	593.620	606.798	629.995	632.857*
ไทย					
- นาปี	19.631	23.142	22.670	23.539	23.979
- นาปรัง	6.426	6.332	5.888	6.750	6.819
รวม	26.057	29.474	28.559	30.289	30.798
ความต้องการ	15.049	15.338	15.545	15.509 (เป้าหมาย)	14.500*
ส่งออก (มค. - ธค.) (ข้าวสาร)	7.597	10.140	7.304	7.500*	8.250*
ปริมาณคงเหลือ	6.009	4.781	6.729	-	-
* ข้อมูลพยากรณ์ของกระทรวงเกษตรสหรัฐฯ (USDA)					
ราคา (บาท/ตัน) (พ.ย.- ธค.)				(พ.ย.48- กย.49)	
- ข้าวเปลือกเจ้าหอมมะลิ	7,767	8,524	7,871	8,214	-
- ข้าวเปลือกเจ้านาปี 5%	4,667	4,535	6,119	6,790	-
- ข้าวเปลือกเจ้าเหนียว	6,090	6,470	6,254	7,616	-
- ข้าวเปลือกเจ้านาปรัง (มค.-ธค.)	4,631	5,408	6,653	6,641	-
ต้นทุนการผลิต (บาท/ตัน)					
ข้าวเปลือกหอมมะลิ	6,200.77	6,429.00	7,361.00	6,271.00	6,613.00
ข้าวเปลือกเจ้านาปี	4,451.55	4,037.00	4,618.00	4,883.00	5,162.00
ข้าวเปลือกเหนียว	5,064.19	5,383.00	5,177.00	5,920.00	6,059.00
ข้าวเปลือกนาปรัง	3,581.00	3,633.00	4,421.00	4,828.00	-

2. สถานการณ์การผลิต กระทรวงเกษตรและสหกรณ์พยากรณ์การผลิตข้าวนาปี ปี 2549/50 ดังนี้
พื้นที่เพาะปลูก ผลผลิตข้าวนาปี ปี 2549/50

ภาค	พื้นที่เพาะปลูก (ล้านไร่)			ผลผลิต (ล้านตัน)		
	2548/49	2549/50	Δ%	2548/49	2549/50	Δ%
รวม	57.774	57.962	0.33	23.539	23.979	1.87
เหนือ	12.758	12.774	0.12	6.725	6.855	1.93
ตะวันออกเฉียงเหนือ	33.003	33.131	0.39	10.442	10.665	2.14
กลาง	9.910	9.943	0.33	5.597	5.658	1.09
ใต้	2.103	2.114	0.55	0.775	0.801	3.31

ที่มา : สำนักงานเศรษฐกิจการเกษตร

กระทรวงเกษตรและสหกรณ์คาดว่า พื้นที่ปลูกข้าวนาปี ปีการเพาะปลูก 2549/50 มีพื้นที่ 57.962 ล้านไร่ เพิ่มขึ้นจากปี 2548 ประมาณ 0.188 ล้านไร่ หรือคิดเป็นร้อยละ 0.33 และผลผลิตประมาณ 23.979 ล้านตันข้าวเปลือก เพิ่มขึ้นจากปีที่แล้วประมาณ 0.440 ล้านตันข้าวเปลือก คิดเป็นร้อยละ 1.87 ผลผลิตต่อไร่ 414 กิโลกรัม เพิ่มขึ้นจากปีก่อนที่มีผลผลิตต่อไร่ 407 กิโลกรัม คิดเป็นร้อยละ 1.72 เนื่องจาก ปีนี้ฤดูฝนมาเร็ว มีฝนตกกระจายในเกือบทุกภาคตั้งแต่เดือนเมษายน ซึ่งมีผลต่อการเพาะปลูก ประกอบกับ ราคาที่เกษตรกรขายได้ยังจูงใจให้มีการเพาะปลูกข้าวเพิ่มขึ้น

3. ภาวะและราคาข้าว

ในช่วงเดือนกันยายน 2549 ราคาข้าวเปลือกหอมมะลิ (ชนิดสีได้ต้นข้าว 36 กรัม) ราคาเฉลี่ย ตันละ 9,023 บาท สูงขึ้นจากเดือนสิงหาคม 2549 ที่มีราคาตันละ 8,975 บาท ข้าวเปลือกเหนียว 10% เมล็ดยาว ราคาตันละ 10,020 บาท เพิ่มขึ้นจากเดือนสิงหาคม 2549 ที่มีราคาตันละ 9,464 บาท ส่วนข้าวเปลือก เจ้านาปริง 5% ราคาเฉลี่ยตันละ 6,372 บาท ลดลงจากเดือนก่อนที่มีราคาตันละ 6,705 บาท แม้ว่า ข้าวเปลือกนาปริงมีออกสู่ตลาดน้อยลงแล้วแต่ข้าวเปลือกมีความขึ้นสูงเพราะมีปริมาณฝนตกชุกในพื้นที่ เพาะปลูก ขณะที่ข้าวเปลือกนาปีฤดูใหม่ปี 2549/50 จะออกสู่ตลาดได้ต่อเนื่องตั้งแต่เดือนตุลาคม เป็นต้นไป ซึ่งขณะนี้ภาครัฐยังได้ประกาศราคารับจำนำที่ชัดเจนจึงส่งผลให้ราคาข้าวเปลือกอ่อนตัวลง

4. การส่งออก

ปี 2549 กระทรวงพาณิชย์ตั้งเป้าหมายการส่งออกข้าว 7.5 ล้านตัน แต่กระทรวงเกษตรสหรัฐฯ คาดการณ์ว่าประเทศไทยจะส่งข้าวสารได้ 7.3 ล้านตัน จากตัวเลขการส่งออกของกรมการค้าต่างประเทศ ตั้งแต่ 1 มค. - 30 กย. 49 ไทยส่งข้าวออกไปต่างประเทศ จำนวน 5,399,304 ตัน น้อยกว่าปีที่ผ่านมาซึ่งส่งออก ได้จำนวน 5,465,892 ตัน อยู่ 66.588 ตัน หรือเพิ่มขึ้นร้อยละ 1.22

5. สภาพปัญหาและสาเหตุ

5.1 ผลผลิตส่วนใหญ่ออกสู่ตลาดพร้อมกันมากและกระจุกตัวในช่วงต้นฤดู และคุณภาพข้าวที่ได้รับผลกระทบภัยแล้ง จะส่งผลให้ราคาปรับตัวลดลง

5.2 การค้าข้าวในตลาดโลกมีการแข่งขันกันสูง ตลาดข้าวจึงเป็นของผู้ซื้อ โดยเฉพาะตลาดข้าว คุณภาพปานกลางและคุณภาพต่ำ

5.3 ราคาข้าวส่งออกมีผลต่อราคาภายในประเทศ หากราคาส่งออกสูงขึ้นทำให้ราคาภายในประเทศ สูงขึ้นตามไปด้วย

6. มาตรการรับจำนำข้าวเปลือกนาปริง ปี 2549

6.1 เพิ่มเป้าหมายปริมาณรับจำนำจาก 2.0 ล้านตันข้าวเปลือก เป็น 2.5 ล้านตันข้าวเปลือก โดยให้ อคส. รับฝากและออกใบประทวน และ ธ.ก.ส. รับจำนำใบประทวนที่ อคส. ออกให้แก่เกษตรกรและ สถาบันเกษตรกร ระยะเวลารับจำนำวันที่ 16 มีค. - 31 กค. 49 ยกเว้นภาคใต้รับจำนำ กค. - กย. 49 ระยะเวลาไถ่ถอน 3 เดือนนับถัดจากเดือนที่รับจำนำ ระยะเวลาโครงการวันที่ 16 มีค. - ธค. 49

6.2 ราคารับจำหน่ายข้าวเปลือกนาปรัง ปี 2549 (ความชื้นไม่เกิน 15%) เท่ากับราคาจำหน่าย

- ข้าวเปลือกนาปี ปีการผลิต 2548/49 ดังนี้ (1) ข้าวเปลือกเจ้านาปรัง 100% ราคาตันละ 7,100 บาท (2) ข้าวเปลือกเจ้านาปรัง 5% ราคาตันละ 7,000 บาท (3) ข้าวเปลือกเจ้านาปรัง 10% ราคาตันละ 6,900 บาท (4) ข้าวเปลือกเจ้านาปรัง 15% ราคาตันละ 6,800 บาท (5) ข้าวเปลือกเจ้านาปรัง 25% ราคาตันละ 6,700 บาท (6) ข้าวเปลือกปทุมธานี ราคาตันละ 7,100 บาท และ (7) ข้าวเปลือกหอมสุพรรณบุรี ราคาตันละ 7,000 บาท

7. ผลการดำเนินการ

สำหรับผลการรับจำหน่ายข้าวเปลือกนาปรัง ปี 2549 ตั้งแต่วันที่ 16 มีค. - 30 กย. 49 สิ้นสุดโครงการรับจำหน่ายแล้ว มีปริมาณข้าวเปลือกเจ้านาปรังรับจำหน่ายรวม 2,173,727 ตัน มีโรงสีสมัคร เข้าร่วมโครงการฯ จำนวน 404 โรง ใน 25 จังหวัด และเปิดจุดรับจำหน่ายแล้ว จำนวน 323 โรง ใน 25 จังหวัด ภาคเหนือและภาคกลาง

สำนักส่งเสริมการค้าสินค้าเกษตร
กรมการค้าภายใน
ตุลาคม 2549

ราคาข้าวเปลือกเจ้านาปรัง ความชื้น 15% ตลาดก้านันทรัง / ทำข้าวลาตยาว

FILE : PX 008

หน่วย : บาท/ตัน

ปี	มค.	กพ.	มีค.	เมย.	พค.	มิย.	กค.	สค.	กย.	ตค.	พย.	ธค.	เฉลี่ย
2538				3,707	3,913	4,542	4,961	4,879	4,950	5,237	4,705		4,612
2539			4,950	4,338	4,475	4,800	4,781	4,493	4,692	4,336	4,296	4,356	4,552
2540			4,494	4,269	4,389	4,375	4,794	5,125	5,228	5,563	5,500	5,956	4,969
2541	6,575	6,770	6,599	6,681	6,568	7,211	7,281	7,400	7,296	6,495	5,544	5,679	6,675
2542	6,213	5,611	5,368	4,859	4,840	5,200	5,303	5,248	4,997	4,671	4,655	4,797	5,147
2543	4,825		4,659	4,419	4,561	4,674	4,380	4,450	4,025	4,245	4,322	4,385	4,450
2544	4,498	4,492	4,273	4,185	4,250	4,385	4,450	4,160	4,330	4,345	4,344		4,337
2545			4,576	4,606	4,845	4,956	4,750	4,640	4,650	4,681			4,713
2546			4,580	4,550	4,550	4,731	4,902	4,713	4,707	4,603			4,667
2547		4,850	5,065	5,254	5,250	5,250	5,446	5,998	5,906	6,050			5,452
2548			6,365	6,888	6,900	6,882	6,750	6,688	6,983	6,950			6,801
2549			6,850	6,850	6,850	6,850	6,859	6,935	6,408				6,800

หมายเหตุ : ตั้งแต่เดือนกุมภาพันธ์ 47 เป็นต้นไป เป็นราคาที่ตลาดกลางทำข้าวลาตยาว

ราคาข้าวเปลือกเจ้านาปรัง ความชื้น 15% ตลาดกลางจังหวัดพิษณุโลก

หน่วย : บาท/ตัน

ปี	มค.	กพ.	มีค.	เมย.	พค.	มิย.	กค.	สค.	กย.	ตค.	พย.	ธค.	เฉลี่ย
2538			3,752	4,648	3,790	4,336	4,786	4,780	4,687	5,037	4,413		4,470
2539			4,655	4,035	4,032	4,449	4,644	4,444	4,530	4,518	4,308	4,294	4,391
2540			4,670	4,100	4,578	4,625	5,060	5,072	5,157	5,570	5,075	5,850	4,976
2541	7,437	7,126	6,231	6,695	6,599	7,267	7,186	7,286	7,148	6,164	5,192	5,488	6,652
2542	6,020	5,560	5,131	4,532	4,714	5,141	5,098	5,070	4,780	4,348	4,552	4,585	4,961
2543	4,740	4,889	4,677	4,316	4,173	4,123	4,080	4,221	3,775	4,192	4,177	4,156	4,293
2544	4,198	4,212	4,050	3,916	4,030	4,225	4,310	4,198	4,298	4,250	4,225	4,303	4,185
2545	4,439	4,617	4,571	4,589	4,610	4,635	4,492	4,410	4,425	4,492			4,528
2546			4,490	4,475	4,586	4,689	4,687	4,578	4,648				4,593
2547		4,740	5,048	5,131	5,317	5,373	5,448	5,670	5,775	5,775			5,364
2548			6,346	6,475	6,475	6,475	6,475	6,475	6,543	6,775			6,505
2549			6,663	6,475	6,475	6,475	6,475	6,475	6,335				6,482

ราคาข้าวเปลือกนาปรัง ความชื้น 15% เฉลี่ย ทำข้าวลาตยาวและจังหวัดพิษณุโลก

หน่วย : บาท/ตัน

ปี	มค.	กพ.	มีค.	เมย.	พค.	มิย.	กค.	สค.	กย.	ตค.	พย.	ธค.	เฉลี่ย
2538			3,752	3,678	3,852	4,439	4,874	4,830	4,819	5,137	4,559		4,438
2539			4,803	4,187	4,254	4,625	4,713	4,469	4,611	4,427	4,302	3,838	4,423
2540			4,582	4,185	4,484	4,500	4,927	5,098	5,193	5,567	5,603	5,903	5,004
2541	7,006	6,948	6,415	6,688	6,584	7,239	7,234	7,343	7,208	6,301	5,368	5,583	6,660
2542	6,117	5,586	5,250	4,696	4,777	5,170	5,201	5,159	4,888	4,510	4,604	4,691	5,054
2543	4,787	4,889	4,668	4,368	4,367	4,398	4,230	4,336	3,900	4,218	4,250	4,271	4,390
2544	4,348	4,352	4,162	4,050	4,140	4,305	4,380	4,179	4,314	4,298	4,284	4,303	4,260
2545	4,439	4,617	4,574	4,598	4,728	4,793	4,621	4,525	4,538	4,587			4,602
2546			4,535	4,513	4,568	4,710	4,795	4,646	4,678	4,603			4,631
2547		4,795	5,057	5,193	5,284	5,312	5,447	5,834	5,841	5,913			5,408
2548			6,355	6,682	6,688	6,679	6,613	6,582	6,764	6,863			6,653
2549			6,757	6,663	6,663	6,663	6,667	6,705	6,372				6,641

สำนักส่งเสริมการค้าสินค้าเกษตร

ราคาข้าวเปลือกหอมมะลิ ที่โรงสีรับซื้อในส่วนภูมิภาค

FILE : PX004

หน่วย : บาท/ตัน

ปี	มค.	กพ.	มีค.	เมย.	พค.	มิย.	กค.	สค.	กย.	ตค.	พย.	ธค.	เฉลี่ย
2538	4,062	4,137	4,115	4,117	4,200	4,355	4,806	4,951	4,957	5,184	4,642	4,658	4,515
2539	4,810	4,850	4,850	5,105	5,326	5,697	5,786	6,119	6,969	6,992	6,900	6,172	5,798
2540	6,825	7,214	7,819	7,950	7,990	8,340	9,174	9,651	9,215	8,785	6,835	7,140	8,078
2541	9,352	9,508	8,909	8,738	8,709	8,664	8,501	8,388	8,041	7,258	6,332	6,298	8,225
2542	6,855	6,685	6,603	6,462	6,614	6,638	6,958	7,436	8,455	8,354	7,850	6,676	7,132
2543	6,743	6,781	6,885	6,977	7,311	7,477	8,005	8,135	8,177	8,146	7,289	6,413	7,362
2544	6,583	6,389	6,085	6,140	5,933	5,750	5,711	5,170	4,929	5,151	4,867	4,822	5,628
2545	5,216	5,410	5,472	5,550	5,625	6,248	6,735	6,785	6,874	6,758	6,340	6,375	6,116
2546	6,425	6,778	7,560	7,850	7,990	8,340	8,465	8,818	9,315	8,950	7,980	8,665	8,095
2547	9,376	9,175	9,270	9,567	9,249	8,743	7,957	7,718	7,407	7,178	7,738	7,695	8,423
2548	7,885	7,959	8,001	7,999	7,909	7,689	7,696	8,000	8,014	7,863	7,683	7,600	7,858
2549	7,500	7,833	8,151	8,157	8,305	8,315	8,812	8,975	9,023				8,341

หมายเหตุ : เป็นราคารับซื้อเฉลี่ยหน้าโรงสีจังหวัดสุรินทร์ อุดรธานี อุบลราชธานี และนครราชสีมา (ชนิดสีได้ตันข้าว 36 กรัม)

ราคาข้าวเปลือกเหนียว (เมล็ดยาว) ที่โรงสีรับซื้อในส่วนภูมิภาค

หน่วย : บาท/ตัน

ปี	มค.	กพ.	มีค.	เมย.	พค.	มิย.	กค.	สค.	กย.	ตค.	พย.	ธค.	เฉลี่ย
2538	3,578	3,683	3,684	3,943	4,186	4,394	4,807	5,013	4,805	4,838	4,254	4,495	4,307
2539	4,800	4,771	4,770	4,820	4,874	5,037	4,964	5,280	5,828	5,108	5,008	5,180	5,037
2540	5,796	6,169	6,338	6,338	6,513	6,863	7,638	8,206	8,321	8,589	7,993	7,234	7,167
2541	8,491	8,521	7,880	7,970	8,099	8,033	7,971	7,880	7,730	7,155	6,263	6,000	7,666
2542	5,831	5,536	5,241	5,033	5,174	4,877	4,783	4,997	5,304	4,876	4,562	4,790	5,084
2543	4,667	4,549	4,528	4,706	4,831	4,828	5,068	5,203	5,208	5,295	5,111	4,997	4,916
2544	5,467	5,612	5,550	5,651	5,795	5,948	6,018	5,830	5,750	5,509	4,739	5,006	5,573
2545	5,063	5,124	5,112	5,374	5,657	5,781	5,913	6,155	6,293	6,073	5,568	5,236	5,612
2546	5,397	5,774	5,950	6,000	6,058	6,229	6,576	6,923	7,125	6,248	6,220	6,367	6,239
2547	6,730	6,510	6,514	6,669	6,742	6,600	6,600	6,540	6,209	5,940	6,100	5,945	6,425
2548	6,235	6,300	6,300	6,300	6,300	6,300	6,300	6,500	6,452	6,015	5,700	6,030	6,228
2549	6,774	6,979	7,200	7,331	7,500	7,679	9,100	9,464	10,020				8,005

สำนักส่งเสริมการค้าสินค้าเกษตร

ราคาขายส่งข้าวสารเจ้า 100 % ชั้น 2 ตลาดกรุงเทพมหานคร

File : PX006

หน่วย : บาท/100 กก.

ปี	มค.	กพ.	มีค.	เมย.	พค.	มิย.	กค.	สค.	กย.	ตค.	พย.	ธค.	เฉลี่ย
2538	656	665	676	661	682	760	818	796	863	924	803	813	760
2539	880	888	886	814	819	848	875	804	790	757	768	797	827
2540	880	863	807	753	795	792	905	864	926	956	933	1,122	883
2541	1,450	1,287	1,156	1,178	1,213	1,324	1,319	1,304	1,270	1,078	941	970	1,208
2542	1,058	987	902	828	854	898	900	886	876	819	851	846	892
2543	858	892	821	770	751	742	716	718	709	766	769	758	773
2544	755	748	729	716	720	740	743	724	729	719	741	752	735
2545	807	825	786	797	833	828	782	767	763	782	776	777	794
2546	824	832	806	807	814	826	806	779	766	741	734	759	791
2547	810	815	904	906	896	896	910	950	930	968	1,005	1,046	920
2548	1,069	1,075	1,087	1,135	1,126	1,123	1,108	1,125	1,131	1,134	1,104	1,112	1,111
2549	1,121	1,143	1,142	1,123	1,136	1,157	1,158	1,138	1,118				1,137

ราคาขายส่งข้าวสารเจ้า 5% ตลาดกรุงเทพมหานคร

หน่วย : บาท/100 กก.

ปี	มค.	กพ.	มีค.	เมย.	พค.	มิย.	กค.	สค.	กย.	ตค.	พย.	ธค.	เฉลี่ย
2538	635	642	653	630	658	738	789	764	838	898	776	790	734
2539	860	855	820	740	753	776	842	770	759	722	730	758	782
2540	838	822	769	710	735	748	852	828	883	923	907	1,090	842
2541	1,401	1,233	1,119	1,140	1,162	1,288	1,254	1,238	1,230	1,043	910	927	1,162
2542	1,022	949	868	799	822	866	873	859	831	780	816	819	859
2543	824	833	767	724	687	689	684	694	679	745	742	731	733
2544	730	724	700	671	675	694	707	696	710	702	714	726	704
2545	785	800	764	773	803	799	758	745	740	751	751	750	768
2546	794	797	782	783	785	795	774	747	739	721	714	732	764
2547	777	778	873	881	871	876	889	925	906	937	979	1,026	893
2548	1,049	1,055	1,066	1,115	1,106	1,103	1,088	1,105	1,107	1,108	1,079	1,088	1,089
2549	1,095	1,119	1,117	1,090	1,106	1,127	1,128	1,108	1,088				1,109

ราคาขายส่งปลายข้าวขาว A-1เลิศ (ใหม่) ตลาดกรุงเทพมหานคร

หน่วย : บาท/100 กก.

ปี	มค.	กพ.	มีค.	เมย.	พค.	มิย.	กค.	สค.	กย.	ตค.	พย.	ธค.	เฉลี่ย
2538	532	494	507	511	542	640	685	657	657	686	681	628	602
2539	608	581	598	555	564	541	524	477	494	478	474	477	531
2540	502	536	552	511	507	514	575	620	669	663	650	798	591
2541	873	798	717	699	698	770	818	888	934	906	782	792	806
2542	794	718	677	618	625	690	724	728	683	604	597	522	665
2543	531	531	520	504	495	486	519	533	540	533	510	515	518
2544	534	524	497	501	522	545	585	589	612	602	541	541	549
2545	581	588	596	595	591	586	580	579	595	642	631	609	598
2546	595	591	570	560	556	584	578	583	584	581	583	600	580
2547	630	665	767	788	807	817	802	821	787	765	805	810	772
2548	829	841	836	838	830	818	813	825	836	846	812	800	827
2549	780	787	783	791	771	771	764	772	791				779

ราคาขายส่งข้าวสารเจ้า 25% เลิศ ในตลาดกรุงเทพมหานคร

px006-2

หน่วย : บาท/100 กก.

ปี	มค.	กพ.	มีค.	เมษ.	พค.	มิย.	กค.	สค.	กย.	ตค.	พย.	ธค.	เฉลี่ย
2538	605	602	619	602	632	710	754	722	783	828	743	752	696
2539	797	795	771	689	688	707	743	695	694	650	656	670	713
2540	746	731	698	581	683	684	775	760	815	837	827	1,008	762
2541	1,265	1,112	1,003	1,006	1,037	1,158	1,162	1,160	1,144	1,003	870	883	1,067
2542	941	868	814	748	758	816	825	820	789	741	767	753	803
2543	759	765	714	675	645	643	640	651	647	700	691	681	684
2544	688	675	648	626	634	655	675	670	684	676	670	680	665
2545	733	748	721	728	749	746	713	704	702	725	723	717	726
2546	746	762	730	729	732	743	735	707	705	689	681	694	721
2547	734	746	844	853	849	854	866	900	875	874	904	965	855
2548	984	994	1,000	1,030	1,021	1,018	1,004	1,020	1,022	1,024	994	1,003	1,009
2549	1,016	1,034	1,032	1,006	993	993	998	983	981				1,004

ราคาขายส่งข้าวหนึ่ง 100 % ตลาดกรุงเทพมหานคร

หน่วย : บาท/100 กก.

ปี	มค.	กพ.	มีค.	เมษ.	พค.	มิย.	กค.	สค.	กย.	ตค.	พย.	ธค.	เฉลี่ย
2538	622	615	626	612	633	713	808	811	849	875	797	801	730
2539	854	844	812	732	773	830	848	783	792	798	801	796	805
2540	809	787	778	740	797	795	921	978	1,055	1,014	985	1,149	901
2541	1,420	1,305	1,103	1,096	1,124	1,268	1,273	1,284	1,265	1,092	764	997	1,166
2542	1,075	976	909	858	882	892	883	915	988	983	1,002	914	940
2543	886	907	863	830	810	811	814	799	752	812	762	763	817
2544	777	730	702	712	735	782	872	857	906	886	803	755	793
2545	793	799	769	761	771	766	751	760	766	790	797	757	773
2546	777	780	762	766	762	784	786	766	760	750	734	726	763
2547	753	787	882	916	933	926	924	995	975	985	1,001	1,037	926
2548	1,057	1,065	1,061	1,132	1,114	1,110	1,090	1,111	1,133	1,133	1,089	1,078	1,098
2549	1,081	1,108	1,108	1,095	1,096	1,123	1,143	1,131	1,124				1,112

สำนักส่งเสริมการค้าสินค้าเกษตร

ราคาขายส่งข้าวเหนียว 10% เมล็ดยาว ตลาดกรุงเทพมหานคร

X007-2

หน่วย : บาท/100 กก.

ปี	มค.	กพ.	มีค.	เมษ.	พค.	มิย.	กค.	สค.	กย.	ตค.	พย.	ธค.	เฉลี่ย
2538	744	740	735	764	792	829	929	900	934	869	709	745	808
2539	788	820	823	858	877	854	858	859	900	958	956	1,045	883
2540	1,098	1,103	1,124	1,117	1,169	1,201	1,394	1,450	1,546	1,531	1,425	1,510	1,306
2541	1,839	1,784	1,666	1,682	1,653	1,605	1,582	1,545	1,526	1,440	1,274	1,225	1,568
2542	1,231	1,108	974	888	901	839	823	881	966	845	894	935	940
2543	930	867	848	919	966	968	1,026	1,020	1,022	1,025	1,025	1,035	971
2544	1,071	1,030	996	986	985	1,020	1,024	996	985	868	895	891	979
2545	946	929	945	968	1,040	1,047	1,079	1,095	1,138	1,141	1,156	1,145	1,052
2546	1,141	1,163	1,165	1,165	1,165	1,166	1,156	1,371	1,391	1,405	1,239	1,260	1,232
2547	1,305	1,279	1,265	1,265	1,244	1,235	1,235	1,224	1,127	1,098	1,135	1,120	1,211
2548	1,147	1,150	1,150	1,150	1,150	1,150	1,150	1,150	1,150	1,150	1,095	1,090	1,140
2549	1,247	1,264	1,270	1,286	1,340	1,399	1,688	1,741	1,837				1,452

ราคาขายส่งปลายข้าวเหนียว A-1 ตลาดกรุงเทพมหานคร

หน่วย : บาท/100 กก.

ปี	มค.	กพ.	มีค.	เมษ.	พค.	มิย.	กค.	สค.	กย.	ตค.	พย.	ธค.	เฉลี่ย
2538	526	526	505	511	540	612	671	658	706	708	620	641	602
2539	739	718	707	725	728	704	709	746	785	706	712	763	729
2540	842	846	858	852	855	859	924	958	1,018	1,018	1,052	1,007	924
2541	1,148	987	882	912	909	895	873	875	881	868	793	777	900
2542	800	771	746	754	759	754	745	758	824	674	634	595	735
2543	567	563	520	530	549	556	565	558	547	556	564	609	557
2544	731	870	869	891	926	966	952	843	817	790	680	709	837
2545	756	774	810	807	814	795	812	822	831	844	808	853	811
2546	857	858	845	845	845	817	821	863	904	846	848	865	851
2547	882	867	865	885	885	885	885	886	905	858	833	835	873
2548	844	845	865	915	868	865	865	875	875	875	875	905	873
2549	912	983	1,072	1,143	1,145	1,204	1,311	1,384	1,532				1,187

สำนักส่งเสริมการค้าสินค้าเกษตร

ราคาขายส่งข้าวสารหอมมะลิ 100% ชั้น 2 ในตลาดกรุงเทพมหานคร

PX007-3

หน่วย : บาท/100 กก.

ปี	มค.	กพ.	มีค.	เมย.	พค.	มิย.	กค.	สค.	กย.	ตค.	พย.	ธค.	เฉลี่ย
2538	1,015	1,075	1,075	957	815	880	941	921	935	1,043	1,019	1,021	975
2539	1,038	1,079	1,086	1,074	1,056	1,085	1,108	1,197	1,410	1,042	1,405	1,420	1,167
2540	1,484	1,580	1,754	1,720	1,788	1,891	2,101	2,156	2,080	1,910	1,758	1,936	1,847
2541	2,564	2,386	2,156	2,068	2,088	2,033	1,896	1,810	1,698	1,518	1,422	1,430	1,922
2542	1,454	1,423	1,378	1,348	1,378	1,370	1,476	1,563	1,908	1,850	1,721	1,530	1,533
2543	1,520	1,531	1,543	1,563	1,727	1,840	2,028	2,015	1,983	1,970	1,910	1,887	1,793
2544	1,443	1,345	1,306	1,297	1,227	1,145	1,117	996	952	1,032	1,088	1,031	1,165
2545	1,021	1,053	1,044	1,050	1,105	1,219	1,309	1,311	1,345	1,275	1,278	1,252	1,189
2546	1,359	1,440	1,686	1,811	1,837	1,862	1,855	1,972	2,074	1,888	1,865	1,675	1,777
2547	1,856	1,766	1,760	1,743	1,681	1,606	1,477	1,454	1,379	1,427	1,510	1,510	1,597
2548	1,512	1,540	1,540	1,540	1,523	1,471	1,460	1,502	1,501	1,500	1,468	1,465	1,502
2549	1,465	1,538	1,590	1,590	1,618	1,668	1,809	1,825	1,816				1,658

ราคาขายส่งปลายข้าวสารหอมมะลิในตลาดกรุงเทพมหานคร

หน่วย : บาท/100 กก.

ปี	มค.	กพ.	มีค.	เมย.	พค.	มิย.	กค.	สค.	กย.	ตค.	พย.	ธค.	เฉลี่ย
2538	535	497	511	515	545	643	686	659	661	689	685	631	605
2539	613	586	602	570	589	583	552	506	547	513	502	480	554
2540	518	564	591	591	608	610	645	661	694	677	668	809	636
2541	886	821	768	782	802	823	832	892	945	914	788	800	838
2542	826	822	825	824	827	824	839	812	825	812	712	616	797
2543	601	603	605	611	585	569	591	610	598	622	579	569	595
2544	572	582	624	651	692	757	781	810	802	805	712	685	706
2545	722	704	682	680	671	672	680	697	713	712	697	670	692
2546	636	650	628	605	614	639	642	673	705	704	678	728	659
2547	828	953	1,001	1,037	1,067	995	950	963	850	833	894	887	938
2548	913	909	881	875	868	846	850	907	899	898	869	823	878
2549	800	833	839	828	813	848	869	870	886				843

สำนักส่งเสริมการค้าสินค้าเกษตร

ราคาขายส่งข้าวหอมปทุมธานี ตลาดกรุงเทพมหานคร

009

หน่วย : บาท/100 กก.

ปี	มค.	กพ.	มีค.	เมย.	พค.	มิย.	กค.	สค.	กย.	ตค.	พย.	ธค.	เฉลี่ย
547	-	-	-	-	1,111	990	971	1,000	1,162	1,117	1,150	1,150	1,081
2548	1,150	1,150	1,150	1,150	1,150	1,150	1,150	1,180	1,190	1,190	1,190	1,190	1,166
549	1,209	1,234	1,290	1,290	1,290	1,388	1,481	1,490	1,490				1,351

ราคาขายส่งปลายข้าวหอมปทุมธานี ตลาดกรุงเทพมหานคร

หน่วย : บาท/100 กก.

ปี	มค.	กพ.	มีค.	เมย.	พค.	มิย.	กค.	สค.	กย.	ตค.	พย.	ธค.	เฉลี่ย
2547	-	-	-	-	901	880	821	840	806	798	844	862	844
548	882	893	851	845	843	823	820	847	848	848	836	815	846
2549	789	800	817	811	792	809	818	818	826				809

ราคาข้าวเปลือกหอมปทุมธานี ที่โรงสีรับซื้อในส่วนภูมิภาค

หน่วย : บาท/ตัน

ปี	มค.	กพ.	มีค.	เมย.	พค.	มิย.	กค.	สค.	กย.	ตค.	พย.	ธค.	เฉลี่ย
547	-	-	-	-	-	-	-	-	5,810	5,968	6,220	6,221	6,055
2548	6,417	6,541	6,485	6,500	6,500	6,547	6,550	6,600	6,600	6,626	6,700	6,700	6,564
549	6,700	6,880	6,800	6,750	6,750	6,780	6,845	7,159	7,050				6,857

สำนักส่งเสริมการค้าสินค้าเกษตร

สรุปปริมาณการส่งออกไปต่างประเทศรายเดือน

หน่วย : ปริมาณ/เมตริกตัน
มูลค่า/ล้านบาท

เดือน	2534	2535	2536	2537	2538	2539	2540	2541	2542	2543	2544	2545	2546	2547	2548	2549
มค.	368,433	493,725	355,158	477,430	683,322	562,889	377,949	684,258	561,509	453,860	542,617	683,545	580,091	550,232	764,497	579,501
กพ.	302,089	361,739	247,666	416,838	638,035	430,992	287,899	564,678	435,160	531,032	468,532	531,389	544,549	704,296	588,663	585,601
มีค.	346,492	473,847	364,318	393,646	580,866	492,731	374,825	591,276	466,123	495,392	376,301	571,122	482,455	821,005	591,762	626,015
ไตรมาสแรก	1,017,014	1,329,311	967,142	1,287,914	1,902,223	1,486,612	1,040,673	1,840,212	1,462,792	1,480,284	1,387,450	1,786,056	1,607,095	2,075,533	1,944,922	1,791,117
เมย.	291,879	501,622	349,076	309,502	374,147	417,077	418,520	547,554	379,246	403,915	547,252	483,273	556,881	800,361	588,838	599,232
พค.	404,550	372,490	426,268	286,035	526,393	518,318	396,191	427,058	473,077	557,074	634,543	646,631	586,875	831,376	597,570	665,334
มิย.	363,179	505,072	409,752	270,873	533,577	425,083	473,177	495,114	537,306	396,904	611,925	498,500	532,499	946,430	588,818	659,296
ไตรมาสที่ 2	1,059,608	1,379,184	1,185,096	866,410	1,434,117	1,360,478	1,287,888	1,469,726	1,389,629	1,357,893	1,793,720	1,628,404	1,676,255	2,578,167	1,775,226	1,923,862
กค.	347,926	456,637	532,645	271,935	405,274	415,273	425,167	529,767	615,205	544,933	523,064	533,432	684,057	1,003,889	561,690	553,948
สค.	303,450	304,923	459,738	348,856	376,875	413,516	412,798	525,671	632,679	493,681	699,300	574,400	699,916	738,805	628,221	519,809
กย.	355,763	308,614	297,151	390,331	435,860	312,445	462,548	416,133	623,196	521,024	722,541	565,366	633,782	879,905	560,741	610,568
ไตรมาสที่ 3	1,007,139	1,070,174	1,289,534	1,011,122	1,218,009	1,141,234	1,300,513	1,471,571	1,871,080	1,559,638	1,944,905	1,673,198	2,017,755	2,622,599	1,750,652	1,684,325
ตค.	290,735	310,211	429,540	422,637	337,186	352,704	465,190	461,287	564,073	697,394	813,038	908,034	716,841	1,089,458	600,084	
พย.	267,687	332,374	415,229	517,985	425,557	429,231	435,278	526,719	658,781	727,417	805,751	682,724	727,684	964,682	592,664	
ธค.	372,983	385,320	518,128	651,224	622,232	480,125	742,667	639,340	767,664	776,768	800,503	567,222	851,784	809,786	640,798	
ไตรมาสที่ 4	931,405	1,027,905	1,362,897	1,591,846	1,384,975	1,262,060	1,643,135	1,627,346	1,990,518	2,201,579	2,419,292	2,157,980	2,296,309	2,863,926	1,833,546	
ปริมาณรวม	4,015,166	4,806,574	4,804,669	4,757,292	5,939,324	5,250,384	5,272,209	6,408,855	6,714,019	6,599,394	7,545,367	7,245,638	7,597,414	10,140,225	7,304,346	5,399,304
มูลค่ารวม	30,516	36,214	32,946	38,201	46,792	48,783	60,619	85,394	72,324	68,102	69,261	67,193	76,368	110,376	90,874	69,685

ที่มา : สภาหอการค้าแห่งประเทศไทย (ตั้งแต่ปี 2541 - ปัจจุบันเป็นข้อมูลจากกรมการค้าต่างประเทศ)

กรมการค้าภายใน

มันล้าปะหลัง

1. ผลผลิตและความต้องการใช้	ปี 2546/47	ปี 2547/48	ปี 2548/49	ปี 2549/50*
(ล้านตันหัวมันสด)				
ผลผลิตของไทย	21.440	16.938	22.584	25.288
พื้นที่เพาะปลูก (ล้านไร่)	6.608	6.162	6.693	7.131
การส่งออก (ล้านตันผลิตภัณฑ์)				
- มันเส้น	2.800	2.770	3.680	4.770
- มันอัดเม็ด	2.210	0.260	0.340	0.320
- แป้งมัน	1.820	1.940	2.120	2.700
2. ต้นทุนการผลิตหัวมันสด (บาท/กก.)	0.72	0.92	0.94	0.85
3. ราคา (บาท/กก.)				(9 ต.ค.49)
หัวมันสดทะเล เกษตรกรขายได้	0.87	1.31	1.18	0.85
หัวมันสดเชื้อแป้ง 25% จ.นครราชสีมา	1.06	1.50	1.29	1.08
มันอัดเม็ด FOB (US\$/ตัน)	71.06	-	-	-
แป้งมัน FOB (US\$/ตัน)	181.66	232.50	223.42	203
มันเส้น	70.83	105.20	117.25	114
* ประมาณการ				

4. นโยบายและมาตรการ ปี 2548/49

คณะกรรมการ คชก. มีมติเมื่อวันที่ 7 ธันวาคม 2548 4 พฤษภาคม และ 19 มิถุนายน 2549 เห็นชอบให้รับจํานำหัวมันสดจากเกษตรกรรายละไม่เกิน 500 ตัน หรือเป็นวงเงินไม่เกินรายละ 750,000 บาท ปริมาณหัวมันสด 5 ล้านตัน เพื่อแปรสภาพเป็นมันเส้นและแป้งมัน ระยะเวลารับจํานำเดือนธันวาคม 2548 – พฤษภาคม 2549 โดยราคารับจํานำหัวมันสดเชื้อแป้ง 25% ณ จุดรับจํานำเดือนธันวาคม 2548 กก.ละ 1.30 บาท และเดือนมกราคม – พฤษภาคม 2549 กก.ละ 1.50 บาท ทั้งนี้ ให้เริ่มดำเนินการเมื่อราคาหัวมันสดต่ำกว่าหรือมีแนวโน้มว่าจะต่ำกว่าราคาที่กำหนดให้รับจํานำ

- ผลดำเนินการ อคส. เปิดจุดรับจํานำ ณ ลานมัน รวม 139 จุด ใน 21 จังหวัด มีเกษตรกรมาจํานำ 26,749 ราย หัวมันสด 777,643 ตัน แปรสภาพเป็นมันเส้น 326,857 ตัน จําหน่ายทั้งหมดแล้ว วันที่ 5 มิถุนายน 2549 ผู้ซื้อรับมอบแล้ว 141,522 ตัน (8 ต.ค.49) คงเหลือยังไม่ได้รับมอบ 179,894 ตัน ซึ่งครบกำหนดรับมอบภายในวันที่ 4 พฤศจิกายน 2549 (ไถ่ถอน 5,425 ตัน และจ่ายคืน 16 ตัน)

5. นโยบายและมาตรการ ปี 2549/50

การดำเนินการ

1. การชะลอการขูดหัวมันสำปะหลัง โดยการผ่อนผันชำระหนี้ ธ.ก.ส. ให้เกษตรกรผู้ปลูกมันสำปะหลังออกไป 1 – 3 เดือน จากเดือนกันยายน 2549 เป็นเดือนพฤษภาคม 2550 (เมื่อ 4 ก.ย.49)
2. เตรียมมาตรการรับจํานํารองรับในช่วงผลผลิตออกมา
 - 2.1 กษ. มท. จัดทำทะเบียนเกษตรกรและสำรวจถนอมมัน ภายใน 20 ตุลาคม 2549
 - 2.2 ธ.ก.ส. ผ่อนผันชำระหนี้รอบเดือนกันยายน 2549 เป็นเดือนธันวาคม 2549 ก่อนตามมติที่ประชุม 14 กันยายน 2549
 - 2.3 อคส. จัดระบบถนอมมันและโกดังกลางรองรับ
 - 2.4 คค. เจริญขายมันเส้น เมื่อ 25 กันยายน – 1 ตุลาคม 2549
3. ผลักดันให้มีการขายมันเส้นที่ได้จากการแทรกแซงในตลาดซื้อขายล่วงหน้า
4. รายงานสถานการณ์และแนวทางแก้ไขต่อ ครม. (12 ก.ย.49) และ คปค. (26 ก.ย.49)

6. สถานการณ์ปี 2549/50

6.1 ในประเทศ

เกษตรกรได้รับผลกระทบจากภาวะฝนตก ทำให้ขูดหัวมันสดออกจำหน่ายไม่สะดวก และคุณภาพของหัวมันสดไม่ดีนัก ระดับราคาโดยรวมใกล้เคียงกับเดือนก่อน โดยราคาหัวมันสด เชื้อแป้ง 25% ณ โรงแปรง อยู่ระหว่าง 0.80 – 0.95 บาท/กก. ส่วนราคาหัวมันสำปะหลังสด เชื้อแป้ง 25% ณ โรงแปรง จังหวัดนครราชสีมา เฉลี่ยอยู่ที่ กก.ละ 1.06 บาท

6.2 ต่างประเทศ

ในช่วงเดือนที่ผ่านมาเงินได้ต่อรองราคามันเส้นจากผู้ส่งออกของไทย โดยอ้างผลกระทบจากค่าระวางเรือที่สูงขึ้น และต้องการเปลี่ยนวิธีการซื้อขายจากเดิม เอฟ.โอ.บี. เป็น ซี.แอนด์.เอฟ แทน ส่วนแป้งมันมีการส่งออกต่อเนื่องเช่นกัน ระดับราคาส่วนใหญ่อยู่ระหว่าง 200 – 215 เหรียญ/ตัน แต่ผู้ส่งออกบางรายขายในราคาต่ำเพียง 180 - 200 เหรียญ/ตัน

สำนักส่งเสริมการค้าสินค้าเกษตร

ตุลาคม 2549

Agri_23 มันฯ/110เดือน49 F : 110เดือน ก.ย.49 (1)

ราคามันสำปะหลังและผลิตภัณฑ์

	ตค.	พย.	ธค.	มค.	กพ.	มีค.	เมย.	พค.	มิย.	กค.	สค.	กย.	เฉลี่ย	เฉลี่ยสศก.
1. ราคาหัวมันสดละที่เกษตรกรขายได้														
2543/44	0.56	0.64	0.67	0.67	0.66	0.68	0.69	0.83	0.99	1.06	1.03	0.93	0.78	0.69
2544/45	0.93	0.99	0.99	1.03	1.05	1.11	1.16	1.12	1.06	1.02	1.04	0.98	1.04	1.05
2545/46	0.91	0.94	0.97	0.93	0.94	0.93	0.93	0.92	0.91	0.88	0.82	0.81	0.91	0.93
2546/47	0.77	0.79	0.82	0.82	0.76	0.74	0.80	0.83	0.98	1.00	1.06	1.09	0.87	0.80
2547/48	1.04	1.10	1.20	1.30	1.39	1.48	1.47	1.40	1.30	1.30	1.40	1.30	1.31	1.33
2548/49	1.21	1.27	1.40	1.37	1.38	1.36	1.30	0.99	0.99	0.96	0.94	0.94	1.18	1.29
2. ราคามันเส้นที่เกษตรกรขายได้														
2543/44	1.79	1.89	1.98	1.54	1.54	1.53	1.57	1.69	1.74	1.80	1.92	1.90	1.74	
2544/45	1.79	1.89	1.98	2.14	2.25	2.29	2.30	2.40	2.37	2.35	2.49	2.47	2.23	
2545/46	2.32	2.41	2.43	2.14	2.25	2.21	2.19	2.16	2.38	2.41	2.44	2.41	2.31	
2546/47	2.21	2.20	2.23	2.11	1.91	1.89	1.96	1.99	2.40	2.69	2.85	2.76	2.27	
2547/48	2.58	2.65	2.79	2.99	3.12	3.16	3.16	3.13	3.41	3.08	2.98	2.89	3.00	
2548/49	2.80	2.89	2.99	2.88	2.90	2.79	2.94	2.90	2.90	2.88	2.83	2.85	2.88	
3. ราคาขายส่งตลาดกรุงเทพฯ มันเส้น														
2543/44	1.74	1.78	1.92	2.01	1.92	1.98	1.98	2.01	2.24	2.38	2.38	2.40	2.06	
2544/45	2.55	2.59	2.63	2.65	2.74	2.81	2.77	2.90	2.95	2.95			2.75	
2545/46	2.70	2.64	2.69	2.69	2.60	2.64	2.65	2.65	2.65	2.67	2.67	2.69	2.66	
2546/47	2.69	2.59	2.63	2.54	2.32	2.28	2.41	2.72	3.02	3.19	3.20	3.20	2.73	
2547/48	3.08	3.11	3.28	3.62	3.83	4.08	4.08	4.11	4.20	4.26	4.48	4.37	3.88	
2548/49	4.01	4.02	4.05	3.88	3.83	3.69	3.53	3.62	3.89	3.94	3.84	3.76	3.84	
4. ราคาส่งออก เอฟ.โอ.บี.มันเส้น														
2543/44	-	-	-	-	-	-	-	-	-	-	-	-	-	
2544/45	-	-	-	-	-	2.98	3.03	3.03	3.06	3.04	3.11	3.07	3.05	
2545/46	2.96	2.93	2.89	2.81	2.82	2.85	2.90	2.90	2.82	2.83	2.82	2.82	2.86	
2546/47	2.81	2.90	2.96	2.84	2.72	2.63	2.90	3.11	3.33	3.54	3.80	3.80	3.11	
2547/48	3.29	3.29	3.40	3.76	4.00	4.36	4.46	4.51	4.73	4.83	4.76	4.73	4.18	
2548/49	4.56	4.35	4.21	4.02	4.04	3.75	3.86	3.95	4.35	4.37	4.25	4.25	4.16	
5. ราคาขายส่งตลาดกรุงเทพฯ แป้งมัน														
2543/44	4.89	5.14	5.72	5.83	6.17	6.17	6.30	6.84	7.21	8.41	8.28	7.75	6.56	
2544/45	7.75	7.91	7.92	7.92	7.92	8.06	8.33	8.02	8.17	7.75	7.34	7.17	7.86	
2545/46	7.17	7.17	7.17	7.38	7.50	7.78	7.50	7.48	7.17	6.55	6.48	6.48	7.15	
2546/47	6.48	6.30	6.66	6.75	6.75	6.67	7.14	7.70	8.11	8.17	8.17	7.89	7.23	
2547/48	7.84	7.84	8.17	8.80	9.86	10.82	11.84	10.79	9.84	9.84	9.50	9.17	9.53	
2548/49	8.84	9.20	9.50	8.96	8.84	8.84	8.21	8.17	7.87	7.84	7.51	7.17	8.41	
6. ราคาส่งออก เอฟ.โอ.บี.แป้งมัน														
2543/44	6.44	6.53	6.65	6.66	6.58	7.32	7.74	8.06	8.34	8.51	8.15	7.75	7.39	
2544/45	7.75	7.80	7.62	7.83	7.96	8.76	8.76	8.53	8.03	7.73	7.45	7.46	7.97	
2545/46	7.47	7.55	7.55	7.67	7.79	7.77	7.66	7.29	7.06	6.87	6.87	6.64	7.35	
2546/47	6.52	6.65	7.11	6.91	6.61	6.89	7.16	7.68	7.82	7.84	7.95	7.95	7.26	
2547/48	7.93	7.83	8.17	8.88	9.42	10.44	11.21	11.10	11.40	11.21	9.64	9.51	9.73	
2548/49	9.47	9.19	9.30	8.97	9.01	8.32	8.49	8.32	8.39	8.23	7.77	7.73	8.60	
7. ราคาขายส่งตลาดกรุงเทพฯ มันอัดเม็ด														
2543/44	1.83	-	-	2.13	2.09	2.03	2.07	2.13	2.33	2.33	2.33	2.33	2.16	
2544/45	2.33	2.33	-	-	-	-	-	-	-	-	-	-	2.33	
2545/46	-	-	-	-	-	-	-	-	-	-	-	-	-	
2546/47	-	-	2.75	2.73	2.47	2.58	2.59	2.70	2.90	2.95	-	-	2.71	
2547/48	-	-	-	-	-	-	-	-	-	-	-	-	-	
2548/49	-	-	-	-	-	-	-	-	-	-	-	-	-	
8. ราคาส่งออก เอฟ.โอ.บี.มันอัดเม็ด														
2543/44	2.02	2.07	2.22	2.40	2.26	2.22	2.38	2.50	2.65	2.68	2.82	2.82	2.42	
2544/45	2.82	2.82	2.81	2.78	2.64	2.62	2.68	2.84	2.85	2.86	2.91	2.96	2.80	
2545/46	2.98	2.82	2.69	2.77	2.75	2.72	2.79	2.75	2.84	2.81	2.99	3.10	2.83	
2546/47	3.24	3.31	3.30	3.09	2.88	2.84	2.88	3.01	3.09	3.38	3.33	3.78	3.18	
2547/48	3.56	3.13	3.23	3.50	-	-	-	-	-	-	-	-	13.42	
2548/49	-	-	-	-	-	-	-	-	-	-	-	-	-	

ราคาหัวมันสดเชื้อแป้ง 25% ณ โรงงานแป้งมันสำปะหลัง ปี 2544 - 2549

ปีการผลิต	ม.ค.	ก.พ.	มี.ค.	เม.ย.	พ.ค.	มิ.ย.	ก.ค.	ส.ค.	ก.ย.	ต.ค.	พ.ย.	ธ.ค.	เฉลี่ย
1. จังหวัดนครราชสีมา													
ปี 2541	1.24	1.58	1.94	2.28	2.15	2.15	2.20	1.80	1.46	1.28	1.35	1.10	1.71
ปี 2542	0.98	1.04	1.07	1.07	1.00	0.91	0.89	0.80	0.77	0.78	0.85	0.90	0.92
ปี 2543	0.82	0.79	0.79	0.83	0.83	0.80	0.84	0.79	0.73	0.72	0.74	0.83	0.79
ปี 2544	0.83	0.82	0.84	0.88	1.03	1.14	1.30	1.30	1.24	1.16	1.18	1.18	1.08
ปี 2545	1.16	1.17	1.27	1.33	1.31	1.32	1.26	1.16	1.14	1.06	1.06	1.16	1.20
ปี 2546	1.07	1.05	0.98	1.02	1.00	0.97	0.96	0.96	0.93	0.91	0.95	1.02	0.99
ปี 2547	0.99	0.95	0.96	1.04	1.13	1.18	1.21	1.21	1.17	1.12	1.20	1.29	1.12
ปี 2548	1.49	1.53	1.59	1.65	1.68	1.68	1.65	1.54	1.52	1.45	1.46	1.52	1.56
ปี 2549	1.43	1.41	1.32	1.27	1.18	1.17	1.12	1.06	1.06				1.22
2. จังหวัดกาฬสินธุ์													
ปี 2541	1.26	1.37	1.66	1.70	1.83	1.90	1.88	1.64	1.38	1.22	1.24	1.18	1.52
ปี 2542	0.94	0.98	0.99	1.03	0.98	0.84	0.79	0.73	0.57	0.62	0.74	0.88	0.84
ปี 2543	0.89	0.83	0.79	0.80	0.75	0.72	0.69	0.65	0.62	0.61	0.65	-	0.73
ปี 2544	0.70	0.74	0.76	0.80	0.92	1.05	1.18	1.02	1.05	1.08	1.08	1.13	0.96
ปี 2545	1.15	1.19	1.24	1.25	1.25	1.23	1.14	1.04	0.92	0.94	1.02	1.07	1.12
ปี 2546	1.07	1.07	1.05	1.05	1.00	0.96	0.89	0.86	0.82	0.80	0.86	0.99	0.95
ปี 2547	0.96	0.86	0.86	0.90	0.94	1.11	1.05	1.05	1.07	1.13	1.16	1.17	1.02
ปี 2548	1.27	1.40	1.56	1.63	1.67	1.64	1.47	1.23	1.23	1.25	1.28	1.28	1.41
ปี 2549	1.48	1.48	1.44	1.25	1.16	1.08	1.03	0.95	0.89				1.20
3. จังหวัดชลบุรี													
ปี 2541	1.22	1.42	1.60	1.77	1.75	-	-	1.42	1.25	1.02	1.08	0.93	1.35
ปี 2542	0.98	0.96	1.04	1.03	0.98	0.82	0.71	0.68	0.69	0.69	0.71	0.76	0.84
ปี 2543	0.71	0.66	0.65	0.70	0.71	0.71	0.72	0.72	0.69	0.65	0.66	0.72	0.69
ปี 2544	0.76	0.80	0.81	0.85	0.94	1.06	1.23	1.16	1.10	1.10	1.15	1.16	1.01
ปี 2545	1.13	1.14	1.14	1.23	1.22	1.14	1.00	1.00	1.02	1.00	0.98	1.04	1.09
ปี 2546	1.06	1.02	0.95	0.91	0.89	0.85	0.86	0.87	0.91	0.87	0.87	0.95	0.92
ปี 2547	0.92	0.83	0.86	0.99	1.05	1.12	1.14	1.20	1.23	1.18	1.20	1.30	1.09
ปี 2548	1.37	1.49	1.63	1.72	1.57	1.56	1.53	1.51	1.43	1.35	1.44	1.53	1.51
ปี 2549	1.46	1.37	1.34	1.26	1.19	1.19	1.16	1.06	1.04				1.23
4. เฉลี่ย 3 จังหวัด													
ปี 2541	1.24	1.46	1.73	1.92	1.91	2.03	2.04	1.62	1.36	1.17	1.22	1.07	1.56
ปี 2542	0.97	0.99	1.03	1.04	0.99	0.86	0.80	0.74	0.68	0.70	0.77	0.85	0.87
ปี 2543	0.81	0.76	0.74	0.78	0.76	0.74	0.75	0.72	0.68	0.66	0.68	0.78	0.74
ปี 2544	0.76	0.79	0.80	0.84	0.96	1.08	1.24	1.16	1.13	1.11	1.14	1.16	1.01
ปี 2545	1.15	1.17	1.22	1.27	1.26	1.23	1.13	1.07	1.03	1.00	1.02	1.09	1.14
ปี 2546	1.07	1.05	0.99	0.99	0.96	0.93	0.90	0.90	0.89	0.86	0.89	0.99	0.95
ปี 2547	0.96	0.88	0.89	0.98	1.04	1.14	1.13	1.15	1.16	1.14	1.19	1.25	1.08
ปี 2548	1.38	1.47	1.59	1.67	1.64	1.63	1.55	1.43	1.39	1.35	1.39	1.44	1.49
ปี 2549	1.46	1.42	1.37	1.26	1.18	1.15	1.10	1.02	1.00				1.22

ยางพารา

1. ผลผลิตและความต้องการใช้		ปี 2545	ปี 2546	ปี 2547	ปี 2548	ปี 2549
						(ประมาณการ)
ผลผลิตโลก	(ล้านตัน)	7.35	7.99	8.65	8.68	8.97
การใช้ของโลก	(ล้านตัน)	7.55	7.96	8.32	8.74	8.82
ผลผลิตไทย	(ล้านตัน)	2.63	2.86	2.97	2.97	3.15
การใช้ภายในประเทศ	(ล้านตัน)	0.27	0.30	0.30	0.32	0.32
ปริมาณส่งออก	(ล้านตัน)	2.79	3.11	3.02	2.95	1.85 (ส.ค.49)
มูลค่าส่งออก	(ล้านบาท)	74,606	115,827	137,604	148,868	133,054
ที่มา : IRSG , สำนักงานเศรษฐกิจการเกษตร, กรมศุลกากร						
2. ดันทุน (บาท/กก.)		20.01	27.93	31.80	34.14	38.55
3. ราคา (บาท/กก.)						
ยางแผ่นดิบชั้น 3		27.10	37.63	44.61	52.19	73.74
(เกษตรกรขายได้)						
ยางแผ่นรมควันชั้น 3		32.89	43.26	51.51	60.34	84.14
(เอฟ.โอ.บี.ท่าเรือกรุงเทพฯ)						
ยางแผ่นรมควันชั้น 3		32.02	43.61	51.01	59.72	83.85
(ซื้อขายล่วงหน้า ตลาดสิงคโปร์)						

4. สภาพปัญหาและการแก้ไขปัญหา

4.1 ในช่วงที่ผ่านมา (ปี 2535 – ปี 2544) ได้เกิดปัญหาราคายางพาราดกต่ำ กระทรวงเกษตรฯ โดยองค์การสวนยาง (อสย.) ได้แทรกแซงตลาดอย่างต่อเนื่อง โดยใช้เงินกู้จากธนาคารกรุงไทยรวมประมาณ 21,000 ล้านบาท เพื่อใช้หมุนเวียนการซื้อยาง และเกิดการขาดทุนในการดำเนินการประมาณ 15,000 ล้านบาท

4.2 ได้มีการจัดตั้งบริษัทร่วมทุนยาง 3 ประเทศ (ไทย อินโดนีเซีย และมาเลเซีย) ซึ่งมีวัตถุประสงค์เพื่อรักษาเสถียรภาพราคายาง คาดว่าจะทำให้ราคายางเคลื่อนไหวอยู่ในเกณฑ์สูงอย่างยั่งยืน ประเทศผู้ผลิตมีอำนาจต่อรองและการจัดการด้านการตลาด ทั้งนี้ ครม. ได้มีมติ (28 เม.ย.46) เห็นชอบให้จัดสรรเงิน 100 ล้านเหรียญสหรัฐฯ หรือ 4,400 ล้านบาท ใช้ลงทุนในบริษัทร่วมทุนฯ

4.3 ครม. ได้มีมติ (25 กค.49) เห็นชอบการแก้ไขปัญหายางพาราจังหวัดชายแดนภาคใต้ตามที่สำนักงานสภาความมั่นคงแห่งชาติเสนอโดยขยายระยะเวลาโครงการตลาดกลางยางพาราเคลื่อนที่ระดับอำเภอใน 3 จังหวัดชายแดนภาคใต้ (ปัตตานี ยะลา และนราธิวาส) และให้ชะลอการขอดำเนินการจัดตั้งตลาดกลางยางพาราจังหวัดยะลาไว้ก่อน

5. สถานการณ์ปัจจุบัน

5.1 สถานการณ์ตลาดโลก

ราคายางในตลาดโลกเคลื่อนไหวลดลงส่งผลให้ราคายางภายในประเทศปรับตัวลดลงด้วย ทั้งนี้ เนื่องจากในช่วงที่ผ่านมา (มิ.ย.-ก.ค.49) มีการซื้อเพื่อเก็งกำไรสูงมาก ประกอบกับราคายางสังเคราะห์ลดลงตามราคาน้ำมันดิบด้วย

5.2 สถานการณ์ภายในประเทศ

(1) ปีนี้ราคายางเคลื่อนไหวอยู่ในระดับสูงสุดเป็นประวัติการณ์ โดยเฉพาะในช่วง มิ.ย. - ก.ค.49 เกษตรกรจำหน่ายยางแผ่นดิบ ชั้น 3 กก.ละ 80 - 90 บาท ทั้งนี้ ในช่วงเดือน ต.ค.- พ.ย. จะเป็นช่วงที่ผลผลิตยางออกสู่ตลาดน้อยลง เนื่องจากเป็นช่วงฝนตกชุกในแหล่งผลิตทางภาคใต้ ซึ่งเป็นอุปสรรคต่อการกรีดยาง

(2) การที่ราคายางมีความผันผวนและเคลื่อนไหวอยู่ในเกณฑ์สูง ในช่วงก่อน (มิ.ย. - ก.ค. 49) ทำให้อุตสาหกรรมผลิตภัณฑ์ยางได้รับความเดือดร้อนและร้องเรียนให้กระทรวงเกษตรฯ ช่วยเหลือและแก้ไขปัญหาโดยพิจารณานำเงินสงเคราะห์ (cess) ที่เรียกเก็บจากการส่งออกยางมาช่วยเหลือ และบริษัทร่วมทุนยางพาราระหว่างประเทศ (ไทย มาเลเซียและอินโดนีเซีย) ได้ประชุมเมื่อวันที่ 20 ก.ย.49 เพื่อพิจารณาแนวทางดำเนินการให้ราคายางมีเสถียรภาพ แต่ยังไม่มีความคืบหน้าในเรื่องดังกล่าว

~~~~~

สำนักส่งเสริมการค้าสินค้าเกษตร  
กรมการค้าภายใน  
ตุลาคม 2549

## ราคายางพาราภายในประเทศและต่างประเทศ

ราคายาง (1)

7พ.ค.49

หน่วย บาท/กก.

| ปี                                                                 | มค.   | กพ.   | มีค.  | เมย.  | พค.   | มิย.   | กค.   | สค.   | กย.                                                   | ตค.   | พย.   | ธค.   | เฉลี่ย |
|--------------------------------------------------------------------|-------|-------|-------|-------|-------|--------|-------|-------|-------------------------------------------------------|-------|-------|-------|--------|
| <b>1. ราคายางแผ่นดิบชั้น 3 ที่เกษตรกรขายได้</b>                    |       |       |       |       |       |        |       |       |                                                       |       |       |       |        |
|                                                                    |       |       |       |       |       |        |       |       | ที่มา : สำนักงานเศรษฐกิจการเกษตร                      |       |       |       |        |
| 2543                                                               | 19.28 | 22.59 | 20.20 | 21.31 | 21.62 | 20.89  | 20.56 | 21.78 | 22.39                                                 | 23.03 | 22.09 | 21.90 | 21.47  |
| 2544                                                               | 21.75 | 21.74 | 20.72 | 22.01 | 23.82 | 24.34  | 22.60 | 21.30 | 19.46                                                 | 19.11 | 18.53 | 15.93 | 20.94  |
| 2545                                                               | 20.15 | 22.58 | 23.60 | 23.32 | 24.25 | 29.90  | 28.82 | 30.15 | 32.35                                                 | 30.00 | 29.97 | 30.16 | 27.10  |
| 2546                                                               | 32.43 | 34.82 | 38.60 | 36.52 | 35.23 | 36.92  | 35.59 | 36.94 | 38.37                                                 | 43.45 | 42.94 | 39.76 | 37.63  |
| 2547                                                               | 41.41 | 41.85 | 44.57 | 45.94 | 47.63 | 49.72  | 46.06 | 44.54 | 44.68                                                 | 45.53 | 43.44 | 39.94 | 44.61  |
| 2548                                                               | 39.14 | 41.99 | 43.50 | 44.68 | 46.52 | 52.22  | 59.75 | 58.21 | 61.47                                                 | 61.93 | 56.30 | 60.57 | 52.19  |
| 2549                                                               | 65.28 | 69.79 | 71.96 | 73.50 | 81.22 | 93.45  | 82.76 | 69.98 | 55.71                                                 |       |       |       | 73.74  |
| <b>2. ราคายางแผ่นดิบชั้น 3 ตลาดหาดใหญ่</b>                         |       |       |       |       |       |        |       |       |                                                       |       |       |       |        |
|                                                                    |       |       |       |       |       |        |       |       | ที่มา : สถาบันวิจัยยาง                                |       |       |       |        |
| 2543                                                               | 21.20 | 24.12 | 22.54 | 23.47 | 23.69 | 22.97  | 22.36 | 23.77 | 24.16                                                 | 25.05 | 24.12 | 23.69 | 23.43  |
| 2544                                                               | 23.53 | 23.48 | 22.37 | 24.11 | 25.54 | 27.15  | 23.92 | 22.75 | 24.41                                                 | 21.04 | 21.24 | 22.10 | 23.47  |
| 2545                                                               | 21.79 | 23.96 | 25.63 | 25.95 | 26.90 | 34.52  | 30.83 | 32.35 | 34.08                                                 | 31.90 | 32.04 | 31.57 | 29.29  |
| 2546                                                               | 37.83 | 37.30 | 41.17 | 40.89 | 38.40 | 41.21  | 39.17 | 39.28 | 41.93                                                 | 48.32 | 45.44 | 43.02 | 41.16  |
| 2547                                                               | 42.93 | 44.06 | 47.25 | 49.09 | 50.53 | 52.10  | 47.40 | 46.28 | 46.35                                                 | 47.32 | 44.89 | 42.94 | 46.76  |
| 2548                                                               | 42.94 | 42.68 | 45.71 | 48.01 | 47.77 | 58.17  | 66.76 | 62.91 | 69.89                                                 | 70.12 | 60.00 | 66.36 | 56.78  |
| 2549                                                               | 68.90 | 73.47 | 75.20 | 67.98 | 88.89 | 97.58  | 84.92 | 73.17 | 68.73                                                 |       |       |       | 77.65  |
| <b>3. ราคาส่งออกยางแผ่นรมควันชั้น 3 (เอฟ.โอ.บี) ท่าเรือกรุงเทพ</b> |       |       |       |       |       |        |       |       |                                                       |       |       |       |        |
|                                                                    |       |       |       |       |       |        |       |       | ที่มา : สถาบันวิจัยยาง/สนง.กองทุนสงเคราะห์การทำสวนยาง |       |       |       |        |
| 2543                                                               | 23.89 | 27.67 | 26.05 | 26.32 | 26.38 | 25.70  | 26.00 | 27.15 | 27.23                                                 | 28.61 | 27.99 | 26.91 | 26.66  |
| 2544                                                               | 26.15 | 25.91 | 25.39 | 26.07 | 26.90 | 27.69  | 27.39 | 26.15 | 24.42                                                 | 23.80 | 23.10 | 21.08 | 25.34  |
| 2545                                                               | 24.20 | 27.06 | 29.06 | 29.28 | 29.78 | 37.46  | 34.86 | 35.83 | 38.42                                                 | 36.45 | 36.20 | 36.10 | 32.89  |
| 2546                                                               | 36.25 | 39.35 | 41.13 | 40.70 | 41.48 | 43.30  | 41.50 | 43.45 | 43.70                                                 | 45.60 | 53.08 | 49.55 | 43.26  |
| 2547                                                               | 48.15 | 49.68 | 52.35 | 52.82 | 54.10 | 55.88  | 52.60 | 51.70 | 51.17                                                 | 52.48 | 50.30 | 46.83 | 51.51  |
| 2548                                                               | 45.92 | 47.53 | 50.42 | 52.29 | 53.61 | 58.73  | 72.20 | 66.72 | 70.15                                                 | 70.19 | 67.30 | 69.01 | 60.34  |
| 2549                                                               | 74.09 | 82.05 | 81.16 | 82.27 | 93.47 | 104.25 | 96.73 | 83.65 | 59.60                                                 |       |       |       | 84.14  |
| <b>4. ราคาส่งออกยางแผ่นรมควันชั้น 3 ตลาดมาเลเซีย (เอฟ.โอ.บี)</b>   |       |       |       |       |       |        |       |       |                                                       |       |       |       |        |
|                                                                    |       |       |       |       |       |        |       |       | ที่มา : สถาบันวิจัยยาง                                |       |       |       |        |
| 2542                                                               | 24.31 | 23.22 | 22.11 | 20.77 | 20.66 | 20.54  | 19.56 | 19.78 | 22.18                                                 | 24.07 | 27.01 | 24.80 | 22.42  |
| 2543                                                               | 23.02 | 26.60 | 25.61 | 25.93 | 26.92 | 26.01  | 25.46 | 27.29 | 26.94                                                 | 28.05 | 27.80 | 28.03 | 26.47  |
| 2544                                                               | 27.53 | 26.34 | 24.24 | 25.63 | 26.99 | 27.37  | 26.05 | 25.97 | 23.71                                                 | 23.74 | 23.10 | 22.86 | 25.29  |
| 2545                                                               | 23.41 | 26.02 | 28.70 | 29.51 | 29.52 | 29.91  | 37.98 | 37.92 | 38.00                                                 | 34.66 | 34.86 | 34.78 | 32.11  |
| 2546                                                               | 35.20 | -     | -     | -     | -     | -      | -     | -     | -                                                     | -     | -     | -     | 35.20  |
| <b>5. ราคายางแผ่นรมควันชั้น 3 ตลาดสิงคโปร์ (เอฟ.โอ.บี)</b>         |       |       |       |       |       |        |       |       |                                                       |       |       |       |        |
|                                                                    |       |       |       |       |       |        |       |       | ที่มา : สถาบันวิจัยยาง                                |       |       |       |        |
| 2543                                                               | 24.01 | 27.95 | 25.70 | 26.31 | 26.35 | 26.07  | 26.47 | 27.63 | 27.73                                                 | 28.97 | 28.36 | 27.82 | 26.95  |
| 2544                                                               | 26.12 | 25.67 | 25.07 | 26.55 | 27.27 | 28.56  | 27.86 | 25.70 | 25.04                                                 | 23.27 | 23.10 | 23.20 | 25.62  |
| 2545                                                               | 23.40 | 26.71 | 27.87 | 28.28 | 28.84 | 32.32  | 33.29 | 38.06 | 36.93                                                 | 36.16 | 36.20 | 36.22 | 32.02  |
| 2546                                                               | 38.81 | 41.31 | 45.02 | 40.29 | 39.78 | 40.24  | 40.09 | 43.30 | 44.40                                                 | 50.65 | 50.27 | 49.20 | 43.61  |
| 2547                                                               | 48.36 | 50.38 | 52.56 | 53.69 | 53.52 | 54.81  | 51.28 | 51.26 | 50.93                                                 | 52.20 | 46.59 | 46.52 | 51.01  |
| 2548                                                               | 45.91 | 48.67 | 50.08 | 51.36 | 52.48 | 57.98  | 70.96 | 66.72 | 68.58                                                 | 69.27 | 66.12 | 68.46 | 59.72  |
| 2549                                                               | 72.97 | 81.57 | 80.80 | 81.18 | 92.40 | 102.48 | 93.10 | 81.44 | 68.73                                                 |       |       |       | 83.85  |
| <b>6. ราคาน้ำยางสด ที่เกษตรกรขายได้</b>                            |       |       |       |       |       |        |       |       |                                                       |       |       |       |        |
|                                                                    |       |       |       |       |       |        |       |       | ที่มา : สำนักงานเศรษฐกิจการเกษตร                      |       |       |       |        |
| 2543                                                               | 17.70 | 21.25 | 21.68 | 21.83 | 22.32 | 21.46  | 19.30 | 19.60 | 20.44                                                 | 20.79 | 20.83 | 18.95 | 20.51  |
| 2544                                                               | 19.46 | 20.99 | 20.54 | 20.76 | 21.92 | 23.50  | 22.66 | 20.57 | 19.27                                                 | 17.53 | 17.35 | 13.84 | 19.87  |
| 2545                                                               | 17.47 | 20.40 | 22.35 | 23.92 | 23.93 | 26.78  | 27.86 | 25.71 | 28.61                                                 | 27.95 | 26.80 | 27.99 | 24.98  |
| 2546                                                               | 30.13 | 32.07 | 37.78 | 39.59 | 37.46 | 38.87  | 35.08 | 37.61 | 38.21                                                 | 42.76 | 41.15 | 36.39 | 37.26  |
| 2547                                                               | 41.90 | 43.21 | 44.55 | 46.39 | 46.70 | 49.48  | 45.05 | 42.42 | 43.23                                                 | 44.00 | 42.31 | 35.88 | 43.76  |
| 2548                                                               | 35.88 | 43.44 | 47.37 | 48.13 | 47.77 | 52.90  | 57.61 | 57.40 | 59.48                                                 | 61.98 | 57.50 | 60.57 | 52.50  |
| 2549                                                               | 65.51 | 71.21 | 76.51 | 76.65 | 82.46 | 90.55  | 77.42 | 67.35 | 50.10                                                 |       |       |       | 73.08  |
| <b>7. ราคาส่งออก F.O.B. น้ำยางชั้น ตลาดกรุงเทพ</b>                 |       |       |       |       |       |        |       |       |                                                       |       |       |       |        |
|                                                                    |       |       |       |       |       |        |       |       | ที่มา : สำนักงานเศรษฐกิจการเกษตร                      |       |       |       |        |
| 2543                                                               | 21.56 | 23.03 | 22.88 | 23.25 | 23.74 | 23.50  | 23.15 | 23.23 | 23.14                                                 | 23.28 | 22.90 | 22.00 | 22.97  |
| 2544                                                               | 21.09 | 21.03 | 21.05 | 21.55 | 21.84 | 22.75  | 22.13 | 21.40 | 20.28                                                 |       |       | 18.34 | 21.15  |
| 2545                                                               | 20.52 | 22.54 | 24.00 | 24.57 | 24.69 | 27.08  | 26.31 | 26.63 | 28.18                                                 | 27.54 | 27.39 | 27.99 | 25.62  |
| 2546                                                               | 29.23 | 30.24 | 35.15 | 36.50 | 34.42 | 34.55  | 34.63 | 34.52 | 34.60                                                 | 35.10 | 41.70 | 41.66 | 35.19  |
| 2547                                                               | 39.16 | 39.79 | 40.47 | 40.40 | 40.60 | 41.70  | 40.62 | 39.79 | 39.90                                                 | 40.37 | 47.40 | 36.80 | 40.58  |
| 2548                                                               | 35.39 | 36.62 | 38.83 | 40.44 | 40.85 | 44.20  | 50.20 | 49.25 | 51.60                                                 | 52.49 | 55.50 | 50.45 | 45.49  |
| 2549                                                               | 52.42 | 61.54 | 63.16 | 60.84 | 72.08 | 72.66  | 67.36 | 57.09 | 68.56                                                 |       |       |       | 63.97  |

## กาแฟ

## 1. ผลผลิตและความต้องการใช้

|                               | 2545/46 | 2546/47 | 2547/48 | 2548/49 | 2549/50*<br>(ประมาณการ) |
|-------------------------------|---------|---------|---------|---------|-------------------------|
| 1.1 ผลผลิตโลก (ล้านตัน)       | 7.60    | 6.57    | 7.14    | 6.79    | 7.42                    |
| 1.2 ผลผลิตไทย (ตัน)           | 54,403  | 61,765  | 59,644  | 46,873  | 61,973                  |
| 1.3 ความต้องการใช้ภายใน (ตัน) | 44,800  | 47,100  | 42,300  | 45,000  | 48,000                  |
| 1.4 ปริมาณการส่งออก (ตัน)     | 7,392   | 22,906  | 15,979  | 24,591  | (สถ.49) -               |
| 1.5 มูลค่าการส่งออก (บาท)     | 156     | 474     | 536     | 972     | -                       |

- หมายเหตุ (1) ปริมาณผลผลิตโลก กระทรวงเกษตรสหรัฐฯ  
 (2) ปริมาณผลผลิตของไทย สำนักงานเศรษฐกิจการเกษตร กระทรวงเกษตรฯ  
 (3) ความต้องการใช้ภายในประเทศ สอดตามโรงงานผู้ผลิตกาแฟสำเร็จรูปและกาแฟคั่วบด  
 (4) ปริมาณส่งออก กรมศุลกากรและผลผลิตหักความต้องการใช้ภายในประเทศ

2. ต้นทุนการผลิต (บาท/กก.) 33.15 30.50 31.78 29.82 29.82

## 3. ราคา (บาท/กก.)

ช่วงผลผลิตออกสู่ตลาด พ.ย.-เม.ย. และ ออกมาก ธ.ค.-มี.ค.

|                                    |         |         |         |         |
|------------------------------------|---------|---------|---------|---------|
| ราคาเกษตรกรรายได้ (เกรดคละ)        | 31.04   | 26.07   | 28.46   | 39.74   |
| ราคาเกษตรกรรายได้ จ.ชุมพร (เกรดดี) | 35 - 41 | 33 - 35 | 35 - 40 | 44 - 46 |
| ราคารับจำนำ (เกรดดี)               | 30.00   | 32.00   | 35.00   | 36.00   |
| (เกรดหนึ่ง)                        | 27.00   | 28.00   | 32.00   | 33.00   |
| (เกรดสอง)                          | 21.00   | 22.00   | 26.00   | 27.00   |

## 4. มาตรการแทรกแซงตลาดเมล็ดกาแฟ ฤดูกาลผลิตปี 2548/49

คณะกรรมการ คชก. ได้มีมติ (7 ธ.ค.48) อนุมัติแทรกแซงตลาดเมล็ดกาแฟฤดูกาลผลิตปี 2548/49 ด้วยวิธีรับจำนำเมล็ดกาแฟพันธุ์โรบัสต้าจากเกษตรกรรายบุคคลในจังหวัดแหล่งผลิต รวมทั้งสิ้น 30,000 ตัน สัดส่วนปริมาณเมล็ดกาแฟที่รับจำนำแต่ละเกรดเป็นไปตามปริมาณที่เกษตรกรนำมาจำหน่ายจริง โดยให้องค์การคลังสินค้า (อคส.) รับฝากเก็บและออกไปประทวน ธนาคารเพื่อการเกษตรและสหกรณ์การเกษตร (ธ.ก.ส.) รับจำนำไปประทวนที่ อคส. ออกให้แก่เกษตรกร ราคารับจำนำเกรดดี กก.ละ 36 บาท เกรดหนึ่ง กก.ละ 33 บาท และเกรดสอง กก.ละ 27 บาท ระยะเวลารับจำนำ ธันวาคม 2548 - มีนาคม 2549 ระยะเวลาไถ่ถอนภายใน 4 เดือน นับถัดจากเดือนที่รับจำนำ ระยะเวลาโครงการ ธันวาคม 2548 - กันยายน 2549 แต่เนื่องจากเกษตรกรจำหน่ายเมล็ดกาแฟตามกลไกตลาดได้สูงกว่าราคารับจำนำ จึงไม่มีเกษตรกรนำเมล็ดกาแฟไปจำนำ

## 5. สถานการณ์ปัจจุบัน (ปี 2548/49) และแนวโน้มปี 2549/50

## 5.1 สถานการณ์ตลาดโลก

(1) กระทรวงเกษตรสหรัฐฯ คาดการณ์ (มิ.ย.49) ผลผลิตปี 2549/50 ปริมาณ 7.42 ล้านตัน เพิ่มขึ้นร้อยละ 9.27 คาดว่าจะใช้บริโภคในประเทศผู้ผลิต 1.94 ล้านตัน และส่งออกไปประเทศผู้นำเข้า 5.57 ล้านตัน

(2) ราคาตลาดโลกซื้อขายล่วงหน้าตลาดลอนดอน (1 ต.ค.49) เฉลี่ยตันละ 1,475 ดอลลาร์สหรัฐฯ สูงกว่าระยะเดียวกันของปีที่ผ่านมา ตันละ 575 ดอลลาร์สหรัฐฯ หรือคิดเป็นร้อยละ 63.89 (ทอนเป็นราคาที่เกษตรกรจำหน่ายได้ประมาณ กก.ละ 44 - 46 บาท) เนื่องจากการซื้อของกองทุนและอุตสาหกรรมแปรรูป เพราะมีการคาดการณ์ว่าปริมาณผลผลิตกาแฟพันธุ์โรบัสต้าจะไม่เพียงพอกับความต้องการของตลาด โดยเฉพาะในช่วง ก.ย. - พ.ย. 49 และเกิดภาวะอากาศแห้งแล้งในแหล่งผลิตกาแฟของบราซิล ซึ่งเป็นช่วงที่ต้นกาแฟกำลังออกดอกและติดผลในปี 2550/51

## 5.2 สถานการณ์ภายในประเทศ

(1) ขณะนี้เกษตรกรเก็บเกี่ยวและจำหน่ายผลผลิตปี 2548/49 เสร็จสิ้นแล้ว โดยจำหน่ายให้แก่ผู้ค้าท้องถิ่น กก.ละ 40 - 48 บาท และจำหน่ายให้แก่ผู้ใช้ภายในประเทศ กก.ละ 47 - 48 บาท

(2) สศก.คาดการณ์ผลผลิตปี 2549/50 ปริมาณ 61,973 ตัน เพิ่มขึ้นจากปีที่ผ่านมา 15,100 ตัน หรือคิดเป็นร้อยละ 32.21 แต่ผู้แทนเกษตรกรชาวสวนกาแฟคาดว่าปริมาณผลผลิตจะอยู่ในระดับเดียวกับปีที่ผ่านมา (47,000 ตัน) ส่วนปริมาณความต้องการใช้ของโรงงานผู้ผลิตกาแฟสำเร็จรูปและคั่วบดคาดว่าจะมีประมาณ 48,000 ตัน เกษตรกรจะเก็บเกี่ยวและเริ่มจำหน่ายผลผลิตออกสู่ตลาดในเดือน พ.ย.49 แนวโน้มราคาที่จำหน่ายได้จะอยู่ในเกณฑ์สูงตามภาวะราคาตลาดโลก

## 6. การดำเนินการตามมาตรการ

ในปี 2548/49 ที่ผ่านมา เกษตรกรจำหน่ายผลผลิตได้ราคาสูงตามภาวะราคาตลาดโลก และไม่มีเกษตรกรนำเมล็ดกาแฟไปจำหน่าย จึงมิได้ดำเนินการตามมาตรการแทรกแซงตลาดด้วยวิธีรับจำหน่าย

.....

สำนักส่งเสริมการค้าสินค้าเกษตร  
กรมการค้าภายใน  
ตุลาคม 2549

6-พ.ค.-06

|                                                                                                            | ตค.   | พย.   | ธค.   | มค.   | กพ.   | มีค.  | เมย.  | พค.   | มิย.  | กค.   | สค.   | กย.   | เฉลี่ย |
|------------------------------------------------------------------------------------------------------------|-------|-------|-------|-------|-------|-------|-------|-------|-------|-------|-------|-------|--------|
| <b>ราคาที่เกษตรกรขายได้</b>                                                                                |       |       |       |       |       |       |       |       |       |       |       |       |        |
| 2538/39                                                                                                    |       | 38.00 | 35.69 | 36.49 | 45.29 | 39.51 | 38.59 | 41.25 |       |       |       |       | 39.26  |
| 2539/40                                                                                                    |       | 24.50 | 24.50 | 28.88 | 32.07 | 31.75 | 30.00 |       |       |       |       |       | 28.62  |
| 2540/41                                                                                                    |       |       | 47.33 | 71.25 | 71.58 | 60.18 | 59.94 |       |       |       |       |       | 62.06  |
| 2541/42                                                                                                    |       |       | 49.98 | 56.93 | 57.17 | 44.46 | 43.00 |       |       |       |       |       | 50.31  |
| 2542/43                                                                                                    | 32.50 | 32.77 | 32.15 | 29.10 | 27.21 | 20.57 | 21.50 |       |       |       |       |       | 27.97  |
| 2543/44                                                                                                    |       | 18.50 | 31.43 | 31.24 | 31.35 | 31.03 | 31.46 |       |       |       |       |       | 29.17  |
| 2544/45*                                                                                                   |       | 21.00 | 22.00 | 25.76 | 25.69 | 23.07 |       |       |       |       |       |       | 23.50  |
| 2545/46                                                                                                    | 30.00 | 31.00 | 35.00 | 31.56 | 34.30 | 24.35 | -     |       |       |       |       |       | 31.04  |
| 2546/47                                                                                                    |       | 27.85 | 27.19 | 29.44 | 23.25 | 22.62 | -     |       |       |       |       |       | 26.07  |
| 2547/48                                                                                                    |       | 29.00 | 29.41 | 26.81 | 27.75 | 29.35 | -     | -     | -     |       |       |       | 28.46  |
| 2548/49                                                                                                    |       |       | 33.49 | 41.67 | 43.66 | 40.88 | 39.00 | -     | -     | -     | -     | -     | 39.74  |
| ที่มา : สำนักงานเศรษฐกิจการเกษตร                                                                           |       |       |       |       |       |       |       |       |       |       |       |       |        |
| <b>ราคาส่งออก FOB ไปประเทศในภาคี</b>                                                                       |       |       |       |       |       |       |       |       |       |       |       |       |        |
| 2539/40                                                                                                    | 31.68 | 33.21 | 30.84 | 28.38 | 27.21 | 27.21 | 26.49 | 25.77 | 25.77 | 35.15 | 42.53 | 52.09 | 32.19  |
| 2540/41                                                                                                    | 35.77 |       | 61.39 | 71.35 | 63.07 | 63.79 | 47.54 | 52.31 | 52.31 | 47.56 | 40.76 | 50.67 | 53.32  |
| 2541/42                                                                                                    |       |       |       | 56.99 | 60.48 | 48.02 | 45.63 | 38.87 | 46.08 | 36.74 | 38.88 | 48.42 | 46.68  |
| 2542/43                                                                                                    |       |       | 38.10 | 35.29 | 28.74 | 29.87 | 31.15 | 28.60 | 30.16 | 29.21 | 26.76 | 21.48 | 29.94  |
| 2543/44                                                                                                    | -     | -     |       | 19.04 | 16.21 | 16.62 | 15.49 | 14.64 | -     | 14.31 | 14.95 | 10.35 | 15.20  |
| 2544/45                                                                                                    |       |       | 18.13 | 17.90 |       |       |       |       |       |       |       |       | 18.02  |
| 2545/46                                                                                                    |       |       |       |       |       |       | 26.03 | 17.87 |       |       |       | 16.34 | 20.08  |
| 2546/47                                                                                                    | -     | 13.90 | 20.25 | -     | -     | 20.18 | -     | 17.47 | 17.63 | -     | 15.29 | 16.15 | 17.27  |
| 2547/48                                                                                                    | 14.39 | 13.53 | -     | 43.16 | -     | 28.79 | 36.13 | 35.76 | 39.11 | 38.08 | 31.89 | -     | 31.20  |
| 2548/49                                                                                                    | 36.78 | 33.29 | 35.65 | 37.13 | 36.41 | 39.87 | 42.79 | 40.71 | 36.23 |       |       |       | 37.65  |
| ที่มา : กรมการค้าต่างประเทศ                                                                                |       |       |       |       |       |       |       |       |       |       |       |       |        |
| <b>ราคาส่งออก FOB ไปประเทศนอกภาคี</b>                                                                      |       |       |       |       |       |       |       |       |       |       |       |       |        |
| 2538/39                                                                                                    | 49.19 |       | 53.08 | 38.61 | 44.24 | 39.25 | 40.10 | 43.50 | 35.87 | 34.12 | 31.08 | 32.47 | 40.14  |
| 2539/40                                                                                                    | 28.47 | 32.11 | 26.19 | 27.48 | 27.30 | 27.98 | 27.13 | 29.49 | 33.51 | 32.71 | 45.21 | 46.46 | 32.00  |
| 2540/41                                                                                                    | 42.19 | 35.27 | 54.94 | 68.12 | 65.87 | 57.41 | 57.48 | 49.10 | 50.65 | 60.48 | 54.24 | 40.95 | 53.06  |
| 2541/42                                                                                                    |       |       |       | 52.93 | 59.34 | 50.51 | 42.30 | 38.89 | 39.61 | 47.68 | 40.94 | 32.11 | 44.92  |
| 2542/43                                                                                                    | 52.49 | 40.25 | 37.92 | 33.19 | 30.59 | 28.75 | 26.26 | 26.86 | 24.95 | 23.94 | 22.95 | 23.07 | 30.94  |
| 2543/44                                                                                                    |       |       |       | 17.89 | 18.56 | 17.66 | 17.52 | 15.79 | 20.09 | 19.91 | 14.39 | 14.67 | 17.39  |
| 2544/45                                                                                                    | 31.12 | 42.54 | -     | 40.86 | 39.34 | 38.87 | 37.83 | 38.58 | 38.18 | -     | -     | -     | 38.42  |
| 2545/46                                                                                                    |       |       |       | -     | 24.63 | 22.27 | 23.85 | 22.22 | 17.92 | 20.56 | 19.20 | 18.98 | 21.20  |
| 2546/47                                                                                                    | 19.72 | 20.25 | -     | 16.15 | 26.15 | 24.00 | 22.44 | 23.57 | 25.77 | 20.43 | 19.73 | 20.08 | 21.66  |
| 2547/48                                                                                                    | 18.35 | 21.76 | -     | 24.51 | 24.86 | 34.34 | -     | -     | 58.01 | 50.36 | 49.58 |       | 35.22  |
| 2548/49                                                                                                    | -     | -     | -     | -     | -     | 49.33 | -     | -     | 31.62 |       |       |       | 40.48  |
| ที่มา : กรมการค้าต่างประเทศ                                                                                |       |       |       |       |       |       |       |       |       |       |       |       |        |
| <b>ราคาซื้อขายล่วงหน้ากาแฟโรบัสต้า ตลาดลอนดอน (เฉลี่ยส่งมอบ 6-7 เดือนข้างหน้า)</b>                         |       |       |       |       |       |       |       |       |       |       |       |       |        |
| 2540/41                                                                                                    | 59.19 | 61.97 | 74.33 | 93.69 | 82.76 | 70.03 | 71.37 | 72.11 | 70.61 | 63.84 | 65.63 | 65.12 | 70.89  |
| 2541/42                                                                                                    | 62.19 | 63.38 | 63.19 | 61.58 | 61.08 | 59.62 | 55.09 | 52.78 | 51.69 | 47.06 | 48.83 | 50.00 | 56.37  |
| 2542/43                                                                                                    | 48.73 | 47.20 | 50.52 | 45.23 | 40.22 | 37.72 | 36.55 | 36.90 | 36.46 | 36.26 | 34.01 | 34.42 | 40.35  |
| 2543/44                                                                                                    | 32.80 | 29.10 | 26.48 | 28.12 | 26.67 | 26.66 | 25.56 | 26.62 | 25.94 | 25.15 | 20.19 | 18.87 | 26.01  |
| 2544/45                                                                                                    | 18.78 | 17.22 | 17.03 | 16.19 | 17.71 | 23.91 | 23.06 | 21.94 | 22.63 | 21.50 | 22.76 | 27.79 | 21.30  |
| 2545/46                                                                                                    | 29.56 | 33.94 | 35.13 | 36.53 | 36.01 | 31.62 | 32.62 | 31.93 | 28.61 | 29.48 | 31.51 | 30.71 | 32.30  |
| 2546/47                                                                                                    | 28.79 | 27.40 | 28.30 | 31.94 | 29.72 | 29.30 | 29.04 | 29.51 | 32.32 | 28.89 | 27.87 | 27.65 | 29.23  |
| 2547/48                                                                                                    | 28.40 | 25.96 | 29.96 | 29.16 | 32.66 | 38.09 | 43.23 | 45.11 | 50.31 | 49.72 | 43.74 | 38.23 | 37.88  |
| 2548/49                                                                                                    | 39.07 | 42.42 | 46.92 | 49.86 | 48.11 | 44.59 | 44.85 | 42.81 | 44.40 | 47.24 | 52.21 | 57.74 | 46.69  |
| ที่มา : ข่าว BISNEWS , Futuresource.com และ Reuters      หมายเหตุ : * เป็นราคาที่ไม่สอดคล้องกับข้อเท็จจริง |       |       |       |       |       |       |       |       |       |       |       |       |        |



ปี 2544 - 2549

หน่วย : บาท/กก.

| ปี                                     | ม.ค.  | ก.พ.  | มี.ค. | เม.ย. | พ.ค.  | มิ.ย. | ก.ค.  | ส.ค.  | ก.ย.  | ต.ค.  | พ.ย.  | ธ.ค.  | เฉลี่ย |
|----------------------------------------|-------|-------|-------|-------|-------|-------|-------|-------|-------|-------|-------|-------|--------|
| ราคาขายส่งลูกไก่เนื้อทั่วไป (บาท/ตัว)  |       |       |       |       |       |       |       |       |       |       |       |       |        |
| 2544                                   | 8.81  | 8.90  | 5.09  | 7.60  | 11.36 | 13.14 | 14.00 | 12.72 | 10.00 | 9.59  | 10.50 | 12.00 | 10.31  |
| 2545                                   | 12.00 | 12.00 | 11.29 | 4.30  | 6.15  | 9.00  | 7.19  | 4.38  | 3.00  | 3.00  | 3.00  | 4.67  | 6.67   |
| 2546                                   | 4.45  | 2.16  | 2.00  | 7.22  | 10.16 | 12.29 | 13.00 | 10.55 | 6.36  | 5.61  | 8.05  | 7.27  | 7.43   |
| 2547                                   | 7.75  | 7.00  | 10.00 | 10.00 | 8.00  | 8.00  | 6.18  | 7.14  | 9.73  | 7.90  | 7.00  | 7.45  | 8.01   |
| 2548                                   | 8.80  | 9.53  | 11.00 | 11.59 | 12.37 | 11.18 | 12.68 | 14.14 | 15.00 | 15.00 | 13.09 | 12.60 | 12.25  |
| 2549                                   | 13.00 | 11.68 | 6.48  | 9.00  | 8.70  | 4.53  | 4.53  | 4.82  | 4.50  |       |       |       |        |
| ราคาขายส่งไก่มีชีวิตหน้าโรงฆ่า กทม.    |       |       |       |       |       |       |       |       |       |       |       |       |        |
| 2544                                   | 30.90 | 27.52 | 23.34 | 27.85 | 32.32 | 33.24 | 34.50 | 33.27 | 31.27 | 28.45 | 29.61 | 31.50 | 30.31  |
| 2545                                   | 31.27 | 31.00 | 30.10 | 22.25 | 23.20 | 25.95 | 25.93 | 22.10 | 21.38 | 22.50 | 22.55 | 24.31 | 25.21  |
| 2546                                   | 23.05 | 19.74 | 19.60 | 28.42 | 31.21 | 32.93 | 35.00 | 32.20 | 22.47 | 23.81 | 28.05 | 24.48 | 26.75  |
| 2547                                   | 25.70 | 14.08 | 26.25 | 30.11 | 27.57 | 26.12 | 24.45 | 23.68 | 27.43 | 22.20 | 21.20 | 25.65 | 24.54  |
| 2548                                   | 29.63 | 30.34 | 30.67 | 32.35 | 30.05 | 30.30 | 30.55 | 36.23 | 38.23 | 38.60 | 29.91 | 30.75 | 32.30  |
| 2549                                   | 34.00 | 28.76 | 25.72 | 29.63 | 30.55 | 23.61 | 25.32 | 24.16 | 22.98 |       |       |       |        |
| ราคาขายปลีกไก่สดทั้งตัว (รวมเครื่องใน) |       |       |       |       |       |       |       |       |       |       |       |       |        |
| 2544                                   | 48.67 | 47.97 | 43.54 | 45.15 | 48.54 | 49.50 | 52.50 | 51.59 | 49.00 | 47.63 | 46.84 | 49.00 | 48.33  |
| 2545                                   | 48.09 | 48.40 | 47.50 | 43.48 | 43.75 | 45.45 | 45.50 | 44.19 | 44.50 | 43.68 | 43.50 | 43.50 | 45.13  |
| 2546                                   | 42.14 | 41.00 | 39.67 | 43.17 | 47.29 | 49.00 | 49.00 | 48.48 | 44.93 | 45.67 | 48.48 | 45.98 | 45.40  |
| 2547                                   | 47.85 | 42.50 | 46.98 | 52.08 | 50.28 | 45.50 | 43.90 | 43.73 | 48.73 | 43.05 | 39.98 | 44.45 | 45.75  |
| 2548                                   | 49.53 | 52.50 | 51.61 | 53.65 | 51.95 | 51.00 | 51.08 | 55.91 | 56.43 | 54.05 | 51.32 | 50.50 | 52.46  |
| 2549                                   | 53.18 | 51.55 | 49.00 | 51.00 | 50.85 | 46.39 | 46.39 | 46.14 | 43.40 |       |       |       |        |

หน่วย : บาท/กก.

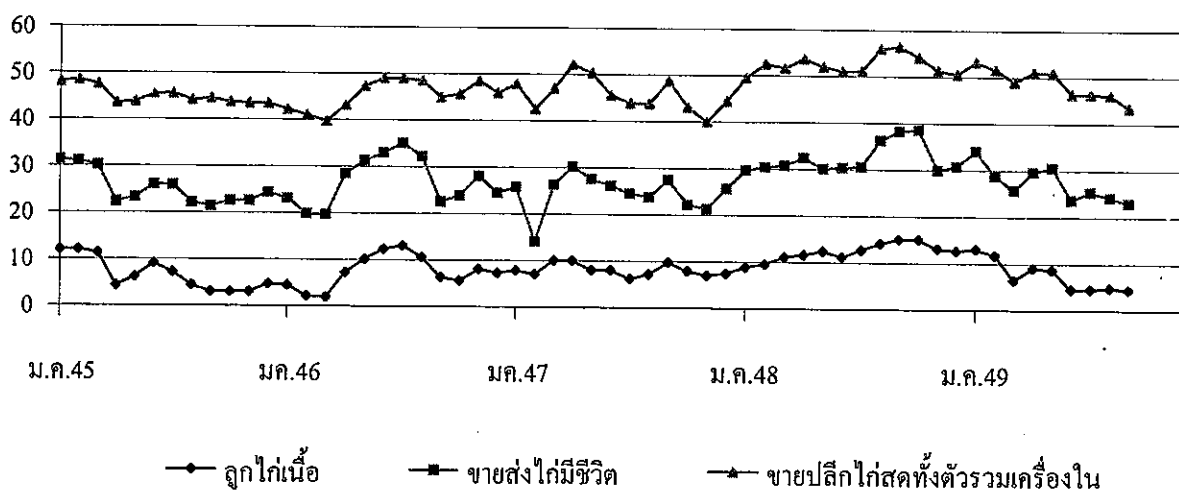



|                                                      | ปี 2545   | ปี 2546   | ปี 2547   | ปี 2548   | ปี 2549      |
|------------------------------------------------------|-----------|-----------|-----------|-----------|--------------|
| <b>1. ผลผลิตและความต้องการใช้</b>                    |           |           |           |           |              |
| ผลผลิตโลก (ตัน)                                      | 1,210,800 | 1,526,250 | 1,586,250 | 1,701,000 | 1,835,000    |
| ผลผลิตไทย (ตัน)                                      | 250,000   | 350,000   | 360,000   | 350,000   | 410,000      |
| ความต้องการใช้ภายใน (ตัน)                            | 20,000    | 33,000    | 33,000    | 35,000    | 40,000       |
| การนำเข้า ปริมาณ (ตัน)                               | 33,823    | 33,255    | 23,466    | 23,532    | 18,807       |
| มูลค่า (ล้านบาท)                                     | 7,302     | 6,420     | 3,626     | 3,073     | 1,848        |
|                                                      |           |           |           |           | (มค.-ส.ค.49) |
| การส่งออก ปริมาณ (ตัน)                               | 211,712   | 234,100   | 240,934   | 282,938   | 192,726      |
| มูลค่า (ล้านบาท)                                     | 73,966    | 71,804    | 67,301    | 71,594    | 49,102       |
|                                                      |           |           |           |           | (มค.-ส.ค.49) |
| <b>2. ราคาทุ้งกลาค่า ณ ตลาดกลางสมุทรสาคร ขนาด 50</b> | 244.00    | 201.00    | 185.00    | 181.00    | 154.00       |
| <b>ตัว/กก. (บาท/กก.)</b>                             |           |           |           |           | ก.ย..49      |
| <b>3. ต้นทุนการผลิต (บาท/กก.)</b>                    | 154       | 157       | 156       | 157       | 157          |

**4. สภาพปัญหา/สาเหตุ**

ราคาทุ้งได้ลดลงอย่างต่อเนื่องตั้งแต่กลางเดือนมีนาคม 2548 เนื่องจาก 1) สหรัฐฯ ประกาศมาตรการการเรียกเก็บหลักทรัพ์ค้ำประกันการชำระภาษีที่อาวเรียกเก็บเพิ่ม (Continuous Bond) ที่ทำให้ผู้ส่งออกรายเล็กต้องหยุดส่งออกชั่วคราว ทำให้การส่งออกทุ้งไปสหรัฐฯ ชะลอลงตัว ซึ่งเป็นตลาดรองรับกว่าครึ่งหนึ่งของทุ้งไทย จาก 2) การเลื่อนกำหนดการประกาศอัตราสิทธิพิเศษทางภาษีศุลกากร (GSP) ของสหภาพยุโรป ทำให้ผู้ส่งออกขาดความเชื่อมั่นที่จะสามารถส่งออกทุ้งไปตลาดดังกล่าว

**5. การแก้ไขปัญหา**

**5.1 ปี 2547** คณะกรรมการ คชก.มีมติ(16 มิ.ย., 2 ก.ย., 29 ก.ย., 13 ต.ค. และ 29 ธ.ค.47) ให้แก้ไขปัญหาทุ้งปี 2547 ด้วยการ 1) รับจํานํา เป้าหมาย 10,000 ตัน ระหว่างเดือน ก.ค.47-มี.ค.48 ราคารับจํานําขนาด 30-100 ตัว/กก. ที่กก.ละ 80-280 บาท ผลการรับจํานํา เมื่อสิ้นสุดระยะเวลารับจํานํามีเกษตรกรนํากุ้งไปจํานํา 506 ราย ปริมาณรวม 1,485.44 ตัน มีการไถ่ถอนทุ้งที่รับจํานํา 2 ราย จํานวน 8.86 ตัน ซึ่งได้ระบายจํานําขายหมดแล้ว 2) ทุ้งขาวและทุ้งก้ามกราม แก้ไขปัญหาโดยการเชื่อมโยงตลาด เป้าหมาย 65 จังหวัด จัดงานกรุงเทพและปริมณฑล 20 ครั้ง มีการจัดเทศกาลรณรงค์บริโภคทุ้งในกรุงเทพและปริมณฑล เสร็จสิ้นแล้วทั้ง 20 ครั้ง ส่วนในภูมิภาคดำเนินการ 7 จังหวัด

**5.2 ปี 2548/49** คณะกรรมการ คชก. มีมติ (7 มิ.ย., 11 ก.ค. และ 21 พ.ย.48) ให้แก้ไขปัญหาทุ้ง ดังนี้ 1) การรับจํานํากุ้งขาวแวนนาไมและทุ้งกลาค่า ปริมาณ 10,000 ตัน ระยะเวลา มิ.ย.48.- ม.ค.49 2) แทรกแซงตลาดโดยให้สหกรณ์ผู้เลี้ยงกุ้งซื้อทุ้งจากแหล่งผลิตนำไปจํานําขายนอกแหล่งผลิตในภาคเหนือและภาคตะวันออกเฉียงเหนือ เป้าหมายไม่เกิน 10,000 ตัน ระหว่างเดือน มิ.ย.-ก.ย.48 และ 3) เชื่อมโยงและรณรงค์บริโภคในประเทศเพิ่ม โดยขยายระยะเวลาโครงการเชื่อมโยงตลาดทุ้งปี 2547/48 จากเดิมสิ้นสุด มิ.ย.48 เป็น ธ.ค.48

ผลการดำเนินการ 1) ปริมาณรับจํานํา 3,397.11 ตัน เป็นทุ้งขาว 1,342.44 ตัน ทุ้งกลาค่า 2,054.26 ตัน 2) ได้มีการรณรงค์บริโภคทุ้งร่วมกับห้างสรรพสินค้า 8 แห่ง 256 สาขา ขยายตลาดรองรับผ่านร้านอาหาร กัดตาการ และ บมจ.การบินไทย ในส่วนภูมิภาคดำเนินการ 30 จังหวัด จัดงานรณรงค์บริโภคทุ้งในเขตกรุงเทพฯ และปริมณฑลจํานวน 20 ครั้ง พร้อมจัดประชาสัมพันธ์รณรงค์บริโภคทุ้งผ่านสื่อวิทยุโทรทัศน์ ATM ของธนาคาร จัดทำเมนูทุ้งแจกจ่าย

ความคืบหน้าการระบายจํานําทุ้งปี 2548/49 ที่หลุดจํานํา โดยมีการยื่นขอ ประมูลครั้งที่ 1 (23 มี.ค.49) เฉพาะทุ้งขาวแวนนาไมทั้งหมด ปริมาณ 1,342.57 ตัน มีผู้เสนอราคาสูงสุด จํานวน 5 ราย ประมูลครั้งที่ 2 (20 เม.ย.49) ทุ้งกลาค่า ปริมาณ 2,054.58 ตัน มีผู้เสนอราคาสูงสุด จํานวน 2 ราย จํานําได้ 80.49 ตัน ประมูลครั้งที่ 3 (19 พ.ค.49) มีผู้เสนอราคาซื้อสูงสุดจํานวน 4 ราย ประมูลจํานําได้ 697.21 ตัน สำหรับทุ้งกลาค่าส่วนที่เหลือปริมาณ 1,286.743 ตัน รว.พณ. ได้เห็นชอบให้ ออกส.จํานําทุ้ง ได้ตามหลักเกณฑ์ที่ได้อนุมัติไว้แล้ว

**6. สถานการณ์ปัจจุบัน**

ขณะนี้ผลผลิตทุ้งทยอยออกสู่ตลาดเพิ่มขึ้น ทำให้ระดับราคาทุ้งกลาค่าใกล้เคียงกับเดือนก่อน โดยผลผลิตทุ้งออกสู่ตลาดส่วนใหญ่เป็น ทุ้งขาว ซึ่งระดับราคาปรับตัวสูงขึ้น โดยราคาทุ้งขาวขนาด 60 ตัว/กก. ตลาดกลางสมุทรสาคร กก.ละ121 บาทสูงขึ้นจากเดือนก่อนร้อยละ 1.7 โดยผู้ประกอบการค้าทุ้งคาดว่าผลผลิตทุ้งปีนี้จะมียังมีปริมาณน้อยลง จากภาวะอากาศแปรปรวนและภัยธรรมชาติ ในขณะที่ภาวะการส่งออกมีแนวโน้มแจ่มใส

|                                                                                    | ม.ค. | ก.พ. | มี.ค. | เม.ย. | พ.ค. | มิ.ย. | ก.ค. | ส.ค. | ก.ย. | ต.ค. | พ.ย. | ธ.ค. | เฉลี่ย |
|------------------------------------------------------------------------------------|------|------|-------|-------|------|-------|------|------|------|------|------|------|--------|
| <b>ราคาที่ยังขายได้ (ขนาด 41 ตัวขึ้นไปต่อกก.) ที่มา : สำนักงานเศรษฐกิจการเกษตร</b> |      |      |       |       |      |       |      |      |      |      |      |      |        |
| 2545                                                                               | 233  | 239  | 228   | 218   | 217  | 209   | 208  | 222  | 226  | 241  | 225  | 226  | 224    |
| 2546                                                                               | 226  | 218  | 209   | 218   | 217  | 193   | 166  | 182  | 176  | 151  | 163  | 163  | 190    |
| 2547                                                                               | 183  | 233  | 229   | 208   | 200  | 180   | 169  | 183  | 185  | 169  | 161  | 166  | 189    |
| 2548                                                                               | 175  | 199  | 210   | 226   | 191  | 165   | 156  | 170  | 163  | 167  | 152  | 184  | 180    |
| 2549                                                                               | 203  | 192  | 180   | 173   | 172  | 174   | 184  | 178  | 166  |      |      |      | 180    |

ราคาเฉลี่ย 4 ปี (ปี 2545-2548) กก.ละ 195.75 บาท

|                                                                                         | ม.ค. | ก.พ. | มี.ค. | เม.ย. | พ.ค. | มิ.ย. | ก.ค. | ส.ค. | ก.ย. | ต.ค. | พ.ย. | ธ.ค. | เฉลี่ย |
|-----------------------------------------------------------------------------------------|------|------|-------|-------|------|-------|------|------|------|------|------|------|--------|
| <b>ราคา ณ ตลาดกลางกุ้งสมุทรสาคร (ขนาด 50 ตัวต่อกก.) ที่มา : ชมรมผู้ค้ากุ้งสมุทรสาคร</b> |      |      |       |       |      |       |      |      |      |      |      |      |        |
| 2545                                                                                    | 265  | 275  | 252   | 234   | 239  | 222   | 220  | 243  | 246  | 236  | 246  | 244  | 244    |
| 2546                                                                                    | 234  | 234  | 238   | 239   | 233  | 200   | 180  | 185  | 169  | 154  | 164  | 185  | 201    |
| 2547                                                                                    | 204  | 263  | 239   | 188   | 192  | 167   | 157  | 173  | 165  | 161  | 156  | 158  | 185    |
| 2548                                                                                    | 183  | 209  | 247   | 250   | 206  | 169   | 134  | 145  | 153  | 150  | 146  | 176  | 181    |
| 2549                                                                                    | 210  | 181  | 172   | 175   | 172  | 183   | 169  | 154  | 154  |      |      |      | 174    |

ราคาเฉลี่ย 4 ปี (ปี 2545-2548) กก.ละ 202.75 บาท

|                                                                                                | ม.ค. | ก.พ. | มี.ค. | เม.ย. | พ.ค. | มิ.ย. | ก.ค. | ส.ค. | ก.ย. | ต.ค. | พ.ย. | ธ.ค. | เฉลี่ย |
|------------------------------------------------------------------------------------------------|------|------|-------|-------|------|-------|------|------|------|------|------|------|--------|
| <b>ราคาผู้ส่งออกรับซื้อ ณ หน้าโรงงาน (ขนาด 50 ตัวต่อกก.) ที่มา : สมาคมอาหารแช่เยือกแข็งไทย</b> |      |      |       |       |      |       |      |      |      |      |      |      |        |
| 2545                                                                                           | 278  | 295  | 270   | 260   | 250  | 238   | 226  | 253  | 259  | 252  | 262  | 254  | 258    |
| 2546                                                                                           | 244  | 248  | 248   | 245   | 245  | 216   | 190  | 195  | 189  | 169  | 169  | 185  | 212    |
| 2547                                                                                           | 214  | 284  | 276   | 227   | 201  | 181   | 163  | 183  | 180  | 178  | 169  | 170  | 202    |
| 2548                                                                                           | 194  | 223  | 261   | 265   | 209  | 190   | 188  | 158  | 165  | 167  | 166  | 211  | 200    |
| 2549                                                                                           | 195  | 195  | 204   | 250   | 210  | 210   | 175  | 178  | 170  |      |      |      | 199    |

บาท/กก.

ราคาเฉลี่ย 4 ปี (ปี 2545-2548) กก.ละ 218 บาท

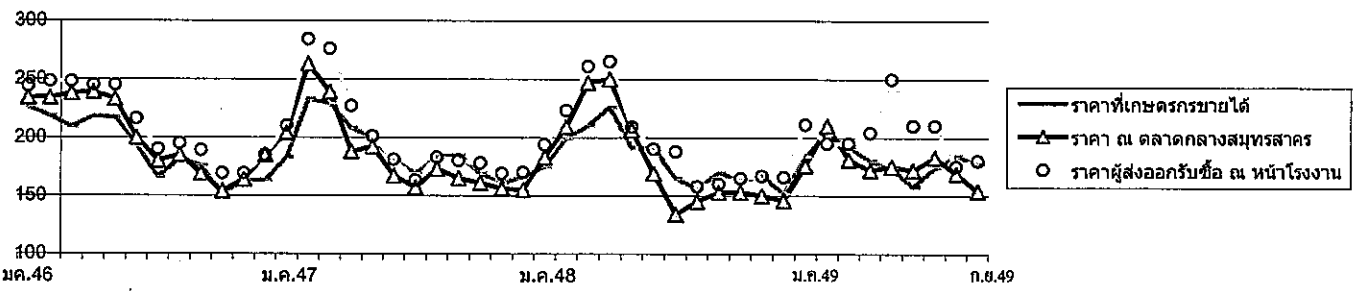

| ปี                                                                       | ม.ค.  | ก.พ.  | มี.ค. | เม.ย. | พ.ค.  | มิ.ย. | ก.ค.  | ส.ค.  | ก.ย.  | ต.ค.  | พ.ย.  | ธ.ค.  | รวม      |
|--------------------------------------------------------------------------|-------|-------|-------|-------|-------|-------|-------|-------|-------|-------|-------|-------|----------|
| <b>ปริมาณรอกกุลาดำเข้าตลาดกลางกุ้งสมุทรสาคร (หน่วย : ตู้ออนเทนเนอร์)</b> |       |       |       |       |       |       |       |       |       |       |       |       |          |
| 2544                                                                     | 5,499 | 4,271 | 4,975 | 5,953 | 7,039 | 8,023 | 8,700 | 7,845 | 8,091 | 8,683 | 7,557 | 5,234 | 81,870.0 |
| 2545                                                                     | 4,458 | 3,229 | 4,124 | 3,288 | 4,078 | 4,327 | 4,073 | 4,171 | 4,978 | 5,192 | 3,779 | 3,463 | 49,160.0 |
| 2546                                                                     | 3,628 | 2,839 | 2,959 | 3,112 | 3,359 | 4,213 | 2,505 | 3,321 | 5,232 | 4,119 | 2,920 | 1,395 | 39,602.0 |
| 2547                                                                     | 2,464 | 3,009 | 3,084 | 1,905 | 1,365 | 2,106 | 2,039 | 1,409 | 1,302 | 989   | 852   | 558   | 21,082.0 |
| 2548                                                                     | 457   | 179   | 200   | 170   | 200   | 471   | 568   | 730   | 547   | 290   | 207   | 81    | 4,100.0  |
| 2549                                                                     | 75    | 114   | 104   | 56    | 61    | 39    | 40    | 50    | 73    |       |       |       | 612.0    |

หมายเหตุ ตั้งแต่ปลายปี 2546 กกุลาดำเข้าสู่ตลาดลดลง กุ้งขาวเข้าสู่ตลาดมากขึ้น โดยปี 2549 มค.- สค. กุ้งขาวเข้าตลาดรวม 24,259 ตู้อ

| ปี                                                                        | ม.ค.  | ก.พ.  | มี.ค. | เม.ย. | พ.ค.  | มิ.ย. | ก.ค.  | ส.ค.  | ก.ย.  | ต.ค.  | พ.ย.  | ธ.ค.  | รวม      |
|---------------------------------------------------------------------------|-------|-------|-------|-------|-------|-------|-------|-------|-------|-------|-------|-------|----------|
| <b>ปริมาณรอกกุ้งขาวเข้าตลาดกลางกุ้งสมุทรสาคร (หน่วย : ตู้ออนเทนเนอร์)</b> |       |       |       |       |       |       |       |       |       |       |       |       |          |
| 2548                                                                      | 2,718 | 1,783 | 2,543 | 1,746 | 2,394 | 3,350 | 3,349 | 2,975 | 2,969 | 2,709 | 3,108 | 2,393 | 32,037.0 |
| 2549                                                                      | 2,418 | 2,839 | 2,732 | 1,971 | 3,274 | 3,392 | 3,887 | 4,290 | 4,318 |       |       |       | 29,121.0 |

## ข้าวโพดเลี้ยงสัตว์

### 1. การผลิตและความต้องการใช้ (ล้านตัน)

|                                                                        | 2545/46 | 2546/47 | 2547/48 | 2548/49 | 2549/50<br>(ประมาณการ) |
|------------------------------------------------------------------------|---------|---------|---------|---------|------------------------|
| <b>ผลผลิต</b>                                                          |         |         |         |         |                        |
| โลก                                                                    | 602.953 | 625.165 | 712.296 | 691.740 | 686.760                |
| ไทย                                                                    | 4.230   | 4.178   | 4.216   | 3.886   | 3.649                  |
| <b>ความต้องการ</b>                                                     | 4.151   | 4.428   | 3.471   | 3.724   | 3.964                  |
| <b>นำเข้า</b>                                                          | 0.005   | 0.008   | 0.076   | 0.059   | 0.080                  |
| <small>ม.ค. - ส.ค. 49</small>                                          |         |         |         |         |                        |
| ประเทศคู่ค้า (ไทยนำเข้าจาก) ACMECS ลาว (95%) กัมพูชา                   |         |         |         |         |                        |
| WTO อาร์เจนตินา สหรัฐ                                                  |         |         |         |         |                        |
| <b>ส่งออก</b>                                                          | 0.146   | 0.189   | 0.872   | 0.059   | 0.081                  |
| <small>(ม.ก. - ส.ค. 49)</small>                                        |         |         |         |         |                        |
| ประเทศคู่ค้า (ไทยส่งออกไป) เวียดนาม (55%) อินโดนีเซีย ไต้หวัน มาเลเซีย |         |         |         |         |                        |
| ประเทศคู่แข่ง จีน อาร์เจนตินา สหรัฐ                                    |         |         |         |         |                        |
| <b>ต้นทุนการผลิต (บาท/ก.ก.)</b>                                        | 3.40    | 3.35    | 3.35    | 4.00    | 4.09                   |

### 2. ราคา (บาท/ก.ก.)

|                                                   | 2545 | 2546 | 2547 | 2548 | 2549             |      |
|---------------------------------------------------|------|------|------|------|------------------|------|
|                                                   |      |      |      |      | ส.ค.49    ก.ย.49 |      |
| - เกษตรกรขายได้ทั่วประเทศ (ความชื้นไม่เกิน 14.5%) | 4.17 | 4.48 | 5.00 | 4.88 | 5.34             | 5.15 |
| - หน้าโรงงานอาหารสัตว์รับซื้อ ตลาด กทม.           | 4.67 | 4.92 | 5.58 | 5.48 | 5.91             | 5.93 |
| - ซื้อขายล่วงหน้าตลาดชิคาโก                       | 3.85 | 3.83 | 4.01 | 3.32 | 3.42             | 3.57 |

### 3. สภาพปัญหา

**3.1 ต้นฤดู** ปริมาณผลผลิตออกสู่ตลาดพร้อมกันจำนวนมาก และเป็นช่วงฤดูฝนข้าวโพดมีความชื้นสูงทำให้ราคาโน้มต่ำลง

**3.2 ปลายฤดู** ปริมาณผลผลิตออกสู่ตลาดน้อย และความชื้นลดลงทำให้ราคาสูงขึ้น อาจส่งผลกระทบต่อผู้ใช้วัตถุดิบอาหารสัตว์

### 4. มาตรการแก้ไข

**4.1 มาตรการแทรกแซงตลาด** ปี 2548/49 คชก. มีมติ (9 กย. 48 และ 6 มค.49) อนุมัติให้ อคส. และ ธ.ก.ส.รับจำนำข้าวโพดเลี้ยงสัตว์จากเกษตรกรโดยตรง ปริมาณ 500,000 ตันเมล็ด เพื่อเพิ่มทางเลือกให้เกษตรกรสามารถชะลอการจำหน่ายเพื่อรอราคาที่สูงขึ้น กำหนดราคารับจำนำข้าวโพดเมล็ด ความชื้น 14.5% ในระหว่างเดือนกันยายน-พฤศจิกายน 2548 กก.ละ 4.75 บาท และเดือนธันวาคม 2548 – มกราคม 2549 กก.ละ 5.00 บาท สำหรับระดับความชื้นอื่นให้ปรับเพิ่มลดตามเกณฑ์ที่เคยปฏิบัติ ทั้งนี้ ความชื้นไม่เกิน 30 % ระยะเวลารับจำนำ กันยายน 2548 ถึง มกราคม 2549 ระยะเวลาไม่เกินภายใน 3 เดือน นับถัดจากเดือนที่รับจำนำ และให้มีคณะกรรมการระบายข้าวโพดพิจารณาปริมาณ และราคา ที่จำหน่ายได้ก่อนครบกำหนดไถ่ถอน

สำหรับปี 2549/50 ปริมาณผลผลิตลดลง ขณะที่ความต้องการใช้โดยรวมมีแนวโน้มเพิ่มขึ้น ส่งผลให้สถานการณ์ด้านราคาตลาดโดยทั่วไปยังอยู่ในระดับที่เหมาะสม และได้เตรียมมาตรการที่เหมาะสมกับภาวะตลาดไว้รองรับโดย 1) การเชื่อมโยงตลาดระหว่างเกษตรกรกับผู้ซื้อหรือผู้ขายรายใหญ่โดยตรง 2) การซื้อขายในตลาดข้อตกลง (Contract Farming) 3) การจัดระบบการค้าในประเทศโดยการตรวจสอบและกำกับดูแลความเป็นธรรมทางการค้า 4) การจัดระบบบริหารจัดการการนำเข้าให้ทุกฝ่ายได้รับประโยชน์ร่วมกันอย่างเป็นธรรม 5) ผลักดันให้มีการซื้อขายล่วงหน้า โดยในระยะเร่งด่วนได้ประสานเชื่อมโยงตลาดให้มีการเจรจาตกลงซื้อขายกันโดยตรงระหว่างกลุ่มเกษตรกร ด.ภูน้ำหยด อ.วิเชียรบุรี จ.เพชรบูรณ์ กับโรงงานอาหารสัตว์ในจังหวัดลพบุรี (บริษัท กรุงเทพโปรตีนสัตว์ จำกัด) เมื่อวันที่ 7 ตุลาคม 2549

#### 4.2 นโยบายและมาตรการนำเข้าข้าวโพดเลี้ยงสัตว์ ปี 2549

คณะรัฐมนตรีมีมติ เมื่อ 22 พฤศจิกายน 2548 เห็นชอบให้กำหนดนโยบายและมาตรการนำเข้าข้าวโพดเลี้ยงสัตว์เช่นเดียวกับ ปี 2548 ดังนี้ 1) นำเข้าจากประเทศสมาชิกและไม่ใช้สมาชิก WTO ในโควตาปริมาณนำเข้า 54,700 ตัน อากรนำเข้า ร้อยละ 20 ให้ อคส. นำเข้าช่วง 1 มีนาคม - 30 มิถุนายน 2549 นอกโควตา ไม่จำกัดปริมาณและช่วงเวลานำเข้า จากประเทศสมาชิก WTO อากรนำเข้า ร้อยละ 73.0 และค่าธรรมนิยมพิเศษนำเข้า ตันละ 180 บาท จากประเทศไม่ใช้สมาชิก WTO อากรนำเข้า กก.ละ 2.75 บาท และอากรพิเศษร้อยละ 10.22 ของอากรนำเข้า และค่าธรรมนิยมพิเศษตันละ 180 บาท 2) นำเข้าจากประเทศสมาชิก AFTA อากรนำเข้า ร้อยละ 5 3) การนำเข้าภายใต้ ACMECS ไม่จำกัดปริมาณและช่วงเวลา อากรนำเข้า ร้อยละ 0 กำหนดให้ผู้นำเข้าทุกรายต้องจดทะเบียนและแจ้งปริมาณการนำเข้า การใช้หรือจำหน่าย ซึ่งต้องระบุผู้รับซื้อและสต็อกข้าวโพดเลี้ยงสัตว์ที่นำเข้าเป็นประจำทุกเดือน 4) นำเข้าจากออสเตรเลีย (FTA) ในโควตา 5,743.50 ตัน อากรนำเข้า ร้อยละ 18.67 ให้ อคส. นำเข้าช่วง 1 มีนาคม - 30 มิถุนายน 2549 นอกโควตาไม่จำกัดปริมาณและช่วงเวลานำเข้า อากรนำเข้า ร้อยละ 65.70 5) นำเข้าจากนิวซีแลนด์ (FTA) อากรนำเข้า ร้อยละ 0

สำหรับ ปี 2550 คณะกรรมการนโยบายอาหารมีมติ (11 ก.ย.49) เห็นชอบให้กำหนดนโยบายและมาตรการนำเข้าเช่นเดียวกับปี 2549 โดยภายใต้ FTA ไทย - ออสเตรเลีย ปรับปริมาณในโควตาเป็น 6,030.68 ตัน อากรนำเข้า 17.33% อยู่ระหว่างนำเสนอคณะรัฐมนตรีพิจารณาให้ความเห็นชอบ

#### 5. ผลการดำเนินการ

ปี 2548/49 รับจำนำ (ตค.48 - มค.49) ได้ 118,321 ตัน มีเกษตรกรไถ่ถอน 12,568 ตัน คงเหลือหลุดจำนำ 105,753 ตัน ซึ่งจำหน่ายทั้งภายในประเทศและส่งออก (มีย.49) รับมอบแล้ว 79,792 ตัน (ณ 8 ต.ค.49)

#### 6. สถานการณ์ปัจจุบันและแนวโน้ม

ผลผลิตข้าวโพดฤดูใหม่ทยอยออกสู่ตลาดแล้วประมาณ ร้อยละ 35 ของผลผลิตรวม ระดับราคาโดยทั่วไปยังคงอยู่ในเกณฑ์ดีและสูงกว่าช่วงเดียวกับปีก่อน โดยราคาที่เกษตรกรขายได้เฉลี่ย เดือนกันยายน 2549 กก.ละ 5.15 บาท (ก.ย.48 กก.ละ 4.77 บาท) อ่อนตัวลงจากเดือนก่อนซึ่งมีราคา กก.ละ 5.34 บาท ราคาที่โรงงานอาหารสัตว์รับซื้อตลาด กทม. เดือนกันยายน 2549 กก.ละ 5.93 บาท (ก.ย. 48 กก.ละ 5.40 บาท) สูงขึ้นจากเดือนก่อน ซึ่งมีราคา กก.ละ 5.91 บาท สำหรับราคาซื้อขายล่วงหน้าตลาดชิคาโก ส่งมอบเดือนธันวาคม 2549 อยู่ที่ระดับ กก.ละ 3.57 บาท และ ณ ปัจจุบัน (9 ต.ค. 49) ราคาซื้อ ณ แหล่งผลิตสำคัญจังหวัดเพชรบูรณ์ และนครราชสีมา กก.ละ 5.25 - 5.43 บาท (ต.ค. 48 กก.ละ 5.03 - 5.10 บาท) ราคาที่โรงงานอาหารสัตว์รับซื้อตลาด กทม. กก.ละ 6.00 - 6.23 บาท (ต.ค. 48 กก.ละ 5.53 บาท) คาดว่าแนวโน้มราคาจะยังคงอยู่ในเกณฑ์ดี เนื่องจากความต้องการของตลาดทั้งตลาดภายในและตลาดส่งออกยังมีอย่างต่อเนื่อง

\*\*\*\*\*

สำนักส่งเสริมการค้าสินค้าเกษตร

กรมการค้าภายใน

ตุลาคม 2549

|                                                                             | มค.  | กพ.  | มีค. | เมย. | พค.  | มิย. | กค.  | สค.  | กย.  | ตค.  | พย.        | ธค.  | เฉลี่ย |
|-----------------------------------------------------------------------------|------|------|------|------|------|------|------|------|------|------|------------|------|--------|
| ราคาที่เกษตรกรขายได้ (ความชื้นไม่เกิน 14.5%) ที่มา สำนักงานเศรษฐกิจการเกษตร |      |      |      |      |      |      |      |      |      |      |            |      |        |
| 2542                                                                        | 3.66 | 3.73 | 3.94 | 4.18 | 4.56 | 4.75 | 4.79 | 4.21 | 3.94 | 3.99 | 4.25       | 4.56 | 4.21   |
| 2543                                                                        | 4.69 | 4.74 | 4.87 | 4.89 | 4.84 | 4.39 | 3.89 | 3.59 | 3.52 | 3.86 | 3.94       | 3.92 | 4.26   |
| 2544                                                                        | 4.01 | 3.85 | 3.83 | 3.84 | 3.91 | 4.03 | 3.89 | 3.98 | 3.85 | 4.01 | 4.02       | 3.90 | 3.93   |
| 2545                                                                        | 3.89 | 4.02 | 4.24 | 4.24 | 4.36 | 4.35 | 4.25 | 4.16 | 3.98 | 4.22 | 4.17       | 4.12 | 4.17   |
| 2546                                                                        | 4.20 | 4.22 | 4.54 | 4.47 | 4.56 | 4.57 | 4.72 | 4.72 | 4.40 | 4.50 | 4.46       | 4.40 | 4.48   |
| 2547                                                                        | 4.36 | 4.03 | 4.45 | 5.71 | 6.48 | 6.63 | 5.71 | 4.69 | 4.18 | 4.36 | 4.40       | 4.95 | 5.00   |
| 2548                                                                        | 5.01 | 4.96 | 4.97 | 4.83 | 5.02 | 4.82 | 5.05 | 4.89 | 4.77 | 4.74 | 4.73       | 4.74 | 4.88   |
| 2549                                                                        | 4.82 | 4.78 | 4.70 | 5.18 | 5.53 | 5.72 | 5.53 | 5.34 | 5.15 | 5.06 | (9 ต.ค.49) |      | 5.18   |
| ราคาที่ใช้ผู้ส่งออกปรับซื้อ ณ ตลาด กทม.                                     |      |      |      |      |      |      |      |      |      |      |            |      |        |
| 2542                                                                        |      |      |      |      |      |      | 4.51 | 4.24 | 4.16 | 4.44 | 4.75       | 4.91 | 4.50   |
| 2543                                                                        | 4.91 |      |      |      |      |      | 4.12 | 3.88 | 3.93 | 4.36 | 4.41       |      | 4.27   |
| 2544                                                                        | 4.46 | 4.26 | 4.26 | 4.29 | 4.35 | 4.27 | 4.11 | 4.25 | 4.26 | 4.38 | 4.37       | 4.23 | 4.29   |
| 2545                                                                        | 4.27 | 4.32 | 4.33 |      |      |      | 4.55 | 4.39 | 4.33 | 4.38 | 4.46       | 4.45 | 4.39   |
| 2546                                                                        | 4.41 |      |      |      |      |      |      | 4.83 | 4.58 | 4.59 | 4.85       | 4.86 | 4.69   |
| 2547                                                                        | 4.86 |      | 5.73 | 6.95 | 6.74 |      | 5.77 | 4.66 | 4.58 | 4.73 | 5.06       | 5.34 | 5.44   |
| 2548                                                                        | 5.24 |      |      |      |      |      |      |      |      | 5.22 | -          | -    | 5.23   |
| 2549                                                                        |      | 5.04 | 5.16 | 5.21 |      |      |      |      | 5.48 | 5.66 | (9 ต.ค.49) |      | 5.31   |
| ราคาที่โรงงานอาหารสัตว์ปรับซื้อ ณ ตลาด กทม.                                 |      |      |      |      |      |      |      |      |      |      |            |      |        |
| 2542                                                                        | 4.27 | 4.27 | 4.40 | 4.57 | 4.91 | 5.02 | 4.92 | 4.39 | 4.24 | 4.55 | 5.00       | 5.13 | 4.64   |
| 2543                                                                        | 5.28 | 5.27 | 5.43 | 5.46 | 5.22 | 4.51 | 4.24 | 4.00 | 4.06 | 4.52 | 4.56       | 4.54 | 4.76   |
| 2544                                                                        | 4.56 | 4.30 | 4.30 | 4.32 | 4.40 | 4.34 | 4.16 | 4.32 | 4.35 | 4.51 | 4.45       | 4.31 | 4.36   |
| 2545                                                                        | 4.37 | 4.50 | 4.87 | 4.92 | 5.11 | 5.04 | 4.83 | 4.46 | 4.38 | 4.50 | 4.55       | 4.55 | 4.67   |
| 2546                                                                        | 4.75 | 4.90 | 5.07 | 5.06 | 4.99 | 4.96 | 4.96 | 4.95 | 4.77 | 4.73 | 4.97       | 4.93 | 4.92   |
| 2547                                                                        | 4.88 | 4.68 | 5.40 | 6.94 | 7.16 | 7.16 | 6.06 | 4.91 | 4.59 | 4.74 | 5.07       | 5.38 | 5.58   |
| 2548                                                                        | 5.45 | 5.49 | 5.49 | 5.49 | 5.46 | 5.45 | 5.56 | 5.48 | 5.40 | 5.53 | 5.55       | 5.40 | 5.48   |
| 2549                                                                        | 5.34 | 5.38 | 5.49 | 6.18 | 6.42 | 6.47 | 6.35 | 5.91 | 5.93 | 6.12 | (9 ต.ค.49) |      | 5.96   |
| ราคาซื้อขายล่วงหน้าตลาดชิคาโก                                               |      |      |      |      |      |      |      |      |      |      |            |      |        |
| 2542                                                                        | 3.14 | 3.15 | 3.25 | 3.25 | 3.18 | 3.17 | 2.81 | 3.20 | 3.26 | 3.14 | 2.99       | 2.93 | 3.12   |
| 2543                                                                        | 3.19 | 3.27 | 3.41 | 3.41 | 3.62 | 3.21 | 2.89 | 2.88 | 3.07 | 3.41 | 3.61       | 3.68 | 3.30   |
| 2544                                                                        | 3.69 | 3.56 | 3.66 | 3.69 | 3.51 | 3.44 | 3.84 | 3.84 | 3.74 | 3.59 | 3.57       | 3.58 | 3.64   |
| 2545                                                                        | 3.60 | 3.55 | 3.49 | 3.41 | 3.48 | 3.53 | 3.77 | 4.30 | 4.53 | 4.35 | 4.15       | 4.07 | 3.85   |
| 2546                                                                        | 3.98 | 4.00 | 3.93 | 4.04 | 4.09 | 3.93 | 3.54 | 3.63 | 3.65 | 3.54 | 3.73       | 3.88 | 3.83   |
| 2547                                                                        | 4.12 | 4.37 | 4.71 | 4.89 | 4.79 | 4.61 | 3.81 | 3.69 | 3.50 | 3.34 | 3.17       | 3.10 | 4.01   |
| 2548                                                                        | 3.07 | 3.04 | 3.25 | 3.25 | 3.27 | 3.58 | 3.89 | 3.49 | 3.31 | 3.26 | 3.13       | 3.28 | 3.32   |
| 2549                                                                        | 3.34 | 3.47 | 3.44 | 3.55 | 3.69 | 3.60 | 3.66 | 3.42 | 3.57 | 4.29 | (9 ต.ค.49) |      | 3.60   |

## ปริมาณนำเข้าและส่งออกข้าวโพดเลี้ยงสัตว์

หน่วย : พันตัน

| ปริมาณนำเข้า |       |       |        |        |        |       |       |       |       |        |        |       |        |
|--------------|-------|-------|--------|--------|--------|-------|-------|-------|-------|--------|--------|-------|--------|
| 2542         |       | 0.35  |        |        | 42.87  | 30.57 | 6.85  |       | 0.10  | 0.15   | 1.15   | 72.24 | 154.27 |
| 2543         | 33.33 | 49.33 | 58.54  | 68.32  | 97.41  | 28.55 | 0.21  | 0.25  | 0.59  | 0.23   | 0.56   | 1.45  | 338.77 |
| 2544         | 0.84  | 0.99  | 0.33   | 0.19   | 0.28   | 0.46  | 0.38  | 0.44  | 0.61  | 0.53   | 0.78   | 0.82  | 6.65   |
| 2545         | 0.65  | 0.28  | 0.21   | 0.20   | 0.56   | 0.18  | 0.17  | 0.37  | 0.35  | 0.32   | 0.87   | 0.75  | 4.91   |
| 2546         |       |       |        |        | 0.12   | 0.08  |       |       |       | 0.96   | 1.59   | 5.12  | 7.87   |
| 2547         | 2.08  | 0.31  | 1.31   | 0.22   | 0.46   | 0.23  | 0.07  | 3.16  | 15.49 | 11.57  | 21.39  | 19.47 | 75.76  |
| 2548         | 6.79  |       | 5.73   | 8.72   | 1.88   | 2.92  | 1.54  | 0.51  | 5.61  | 5.21   | 7.87   | 12.10 | 58.88  |
| 2549         | 6.18  | 5.69  | 12.81  | 15.55  | 26.51  | 9.39  | 0.14  | 3.57  |       |        |        |       | 79.84  |
| ปริมาณส่งออก |       |       |        |        |        |       |       |       |       |        |        |       |        |
| 2542         | 4.93  | 7.51  | 20.82  | 11.06  | 8.01   | 0.74  | 0.58  | 1.79  | 7.19  | 4.67   | 0.27   | 0.81  | 68.38  |
| 2543         | 1.21  | 0.58  | 0.67   | 0.71   | 0.56   | 0.77  | 0.55  | 4.60  | 5.11  | 2.51   | 0.09   | 2.58  | 19.94  |
| 2544         | 16.60 | 7.34  | 69.19  | 67.28  | 62.15  | 43.20 | 41.31 | 48.04 | 36.53 | 38.10  | 26.02  | 35.08 | 490.85 |
| 2545         | 10.22 | 18.56 | 5.42   | 3.71   | 11.00  | 1.42  | 2.30  | 9.65  | 16.22 | 49.28  | 13.58  | 4.69  | 146.05 |
| 2546         | 37.30 | 9.81  | 5.15   | 3.51   | 7.23   | 3.59  | 0.93  | 1.72  | 8.45  | 7.69   | 20.83  | 83.21 | 189.42 |
| 2547         | 41.68 | 52.42 | 125.94 | 130.00 | 109.00 | 14.49 | 0.55  | 8.58  | 66.79 | 153.29 | 113.23 | 55.82 | 871.79 |
| 2548         | 3.89  | 8.11  | 3.55   | 1.92   | 7.39   | 7.91  | 4.21  | 5.72  | 4.70  | 3.65   | 3.45   | 4.16  | 58.66  |
| 2549         | 6.93  | 14.76 | 16.99  | 25.12  | 2.61   | 10.95 | 1.50  | 2.46  |       |        |        |       | 81.32  |

## ปาล์มน้ำมัน

### 1. ผลผลิต : ล้านตัน

|         |                     | ปี 2544 | ปี 2545 | ปี 2546 | ปี 2547 | ปี 2548 | ปี 2549 | ปี 2550 | % Δ   |
|---------|---------------------|---------|---------|---------|---------|---------|---------|---------|-------|
|         |                     |         |         |         |         |         |         | (ก.ย.)  |       |
| 1.1 โลก | น้ำมันพืช           | 89.98   | 92.72   | 95.75   | 101.61  | 116.95  | 116.92  | 120.53  | 3.09  |
|         | : น้ำมันถั่วเหลือง  | 26.79   | 28.90   | 30.56   | 29.94   | 32.47   | 34.37   | 35.19   | 2.39  |
|         | : น้ำมันปาล์มดิบ    | 24.30   | 25.44   | 27.78   | 29.70   | 33.88   | 35.37   | 37.37   | 5.65  |
|         | : มาเลเซีย          | 11.94   | 11.86   | 13.18   | 13.42   | 15.19   | 15.30   | 15.70   | 2.61  |
|         | : อินโดนีเซีย       | 8.30    | 9.20    | 9.80    | 11.50   | 14.00   | 15.00   | 16.40   | 9.33  |
| 1.2 ไทย | : ผลปาล์ม(ก. เกษตร) | 4.089   | 4.001   | 4.903   | 5.182   | 5.003   | 6.241   | 7.440   | 19.21 |
|         | : น้ำมันดิบ(รง.สกค) | 0.780   | 0.642   | 0.864   | 0.821   | 0.784   | 1.092   | 1.302   | 19.23 |

### 2. ต้นทุน ผลผลิตเฉลี่ยของไทย

|                   |           | ปี 2544 | ปี 2545 | ปี 2546 | ปี 2547 | ปี 2548 | ปี 2549 |
|-------------------|-----------|---------|---------|---------|---------|---------|---------|
| 2.1 ต้นทุนผลปาล์ม | : บาท/กก. | 1.49    | 1.35    | 1.27    | 1.28    | 1.69    | 1.68    |
| 2.2 ผลผลิตเฉลี่ย  | : กก./ไร่ | 2,699   | 2,434   | 2,725   | 2,697   | 2,469   | 2,629   |

#### แหล่งผลิตสำคัญ ปี 2549

|                   | เนื้อที่ให้ผล : ไร่ | ผลผลิต:ตัน | กก./ไร่ | % ผลผลิต |
|-------------------|---------------------|------------|---------|----------|
| จ.กระบี่          | 693,424             | 1,999,141  | 2,883   | 32       |
| จ.สุราษฎร์ธานี    | 657,853             | 1,426,864  | 2,625   | 28       |
| จ.ชุมพร           | 478,656             | 1,214,350  | 2,537   | 19       |
| จ.สตูล            | 90,993              | 202,732    | 2,228   | 3        |
| จ.ตรัง            | 87,713              | 230,159    | 2,624   | 4        |
| จ.ประจวบคีรีขันธ์ | 71,597              | 173,122    | 2,418   | 3        |
| จ.ชลบุรี          | 65,269              | 167,219    | 2,562   | 3        |
| จังหวัดอื่น ๆ     | 248,697             | 527,166    | 2,412   | 8        |
| ทั่วประเทศ        | 2,374,202           | 6,240,753  | 2,629   | 100      |

### 3. สมดุลย์ของไทย (น้ำมันปาล์มดิบ) : ตัน

|                                 | ปี 2544 | ปี 2545 | ปี 2546 | ปี 2547 | ปี 2548 | ปี 2549   | % Δ    |
|---------------------------------|---------|---------|---------|---------|---------|-----------|--------|
| 1. สต็อกต้นปี                   | 157,387 | 108,884 | 59,995  | 114,953 | 151,122 | 113,668   | -24.78 |
| 2. ผลผลิต                       | 780,389 | 641,607 | 863,836 | 820,838 | 783,953 | 1,092,000 | +39.29 |
| 3. นำเข้า - บริสุทธิ คิดเป็นดิบ | -       | 3,103   | -       | 83,531  | 24,595  | -         | +100   |
| 4. ใช้ในประเทศ                  | 633,406 | 610,787 | 647,933 | 723,385 | 744,672 | 900,000   | +20.86 |
| 5. ส่งออก - น้ำมันดิบ           | 166,565 | 34,443  | 86,289  | 2,219   | -       | 100,000   | +100   |
| - บริสุทธิ คิดเป็นดิบ           | 28,922  | 48,369  | 74,657  | 142,596 | 101,330 | 54,000    | -46.71 |
| 6. สต็อกปลายปี                  | 108,884 | 59,995  | 114,953 | 151,122 | 113,668 | 151,668   | +33.43 |

ที่มา โรงงานสกัดและกลั่นน้ำมันปาล์ม แจ้งตามประกาศ กก.ร. (น้ำมันบริสุทธิ จะคิดเป็นน้ำมันดิบ)

## 4. การนำเข้า-ส่งออก : ต้น

|            |                 | <u>ปี 2544</u> | <u>ปี 2545</u> | <u>ปี 2546</u> | <u>ปี 2547</u> | <u>ปี 2548</u> | <u>ปี 2549</u> |
|------------|-----------------|----------------|----------------|----------------|----------------|----------------|----------------|
|            |                 |                |                |                |                |                | (ม.ค.-ธ.ค.)    |
| 4.1 นำเข้า | รวม 2 พิกัด     | 117            | 2,589          | 9,716          | 74,767         | 18,930         | 1,033          |
|            | น้ำมันดิบ       | -              | 90             | 1.8            | -              | -              | 12             |
|            | น้ำมันบริสุทธิ์ | 117            | 2,499          | 9,714          | 74,767         | 18,930         | 1,201          |
| 4.2 ส่งออก | รวม 2 พิกัด     | 180,092        | 81,991         | 137,838        | 124,273        | 81,057         | 63,096         |
|            | น้ำมันดิบ       | 160,811        | 49,744         | 76,667         | 3,014          | -              | 36,232         |
|            | น้ำมันบริสุทธิ์ | 19,281         | 32,246         | 61,170         | 121,259        | 81,057         | 26,864         |

ประเทศส่งออก น้ำมันดิบ : มาเลเซีย (99%) น้ำมันบริสุทธิ์ : พม่า (90%) จีน (10%) \*\* รวม EPZ = 11,399 , 26,195 ตัน  
 น้ำมันดิบ : พิกัด 1511.100.006 น้ำมันบริสุทธิ์ : พิกัด 1511.900.000

## 5. ราคา : บาท/กก.

|              |                      | <u>ปี 2544</u> | <u>ปี 2545</u> | <u>ปี 2546</u> | <u>ปี 2547</u> | <u>ปี 2548</u> | <u>ปี 2549</u> |
|--------------|----------------------|----------------|----------------|----------------|----------------|----------------|----------------|
|              |                      |                |                |                |                |                | (ม.ค.-ก.ย.)    |
| 5.1 ไทย      |                      |                |                |                |                |                |                |
|              | ผลปาล์ม (%น้ำมัน 17) | 1.43           | 2.70           | 2.76           | 3.38           | 2.98           | 2.60           |
|              | น้ำมันปาล์มดิบ       | 10.80          | 17.25          | 18.28          | 20.17          | 16.89          | 15.52          |
|              | น้ำมันปาล์มบริสุทธิ์ | 14.55          | 20.79          | 22.93          | 25.27          | 22.02          | 19.89          |
| 5.2 มาเลเซีย |                      |                |                |                |                |                |                |
|              | น้ำมันปาล์มดิบ       | 10.61          | 15.36          | 17.24          | 17.60          | 14.80          | 14.67          |
|              | น้ำมันปาล์มบริสุทธิ์ | 11.73          | 16.45          | 18.88          | 18.99          | 16.08          | 16.38          |

## 6. สภาพปัญหา

## 6.1 ปัญหาภาพรวม

1) การผลิต ผลผลิตเฉลี่ยต่ำ (ไทย 2.6 ตัน/ไร่ มาเลเซีย 3.0 ตัน/ไร่) ต้นทุนการผลิตสูง (ไทย 1.68 บาท/กก. มาเลเซีย 1.00 บาท/กก.) เนื่องจากพันธุ์ปาล์มคุณภาพต่ำ พื้นที่ไม่เหมาะสม ปุ๋ยราคาสูงขึ้นผู้ปลูกปาล์ม 90% เป็นเกษตรกรรายย่อย ขาดการจัดการที่ดี ปริมาณผลผลิตออกสู่ตลาดไม่สม่ำเสมอ

2) การนำเข้า มีการนำเข้าเพื่อส่งออกรวมทั้งการถ่วงน้ำหนัก (ตั้งแต่ ธค. 47)ซึ่งกระทบต่อตลาดส่งออก น้ำมันส่วนเกิน

3) การส่งออก ความสามารถในการแข่งขันต่ำ เนื่องจากราคาในประเทศสูง

4) การค้าในประเทศ โรงสกัดฯมีกำลังผลิตส่วนเกิน 50% แข่งขันซื้อสูงจึงตัดปาล์มดิบ การลักลอบนำเข้าส่งผลกระทบต่อราคาในประเทศ

### 6.2 ปัญหาด้านราคา

1) ปี 2542 – 44 - ผลปลาล์มราคาตกต่ำ (มีการแทรกแซงตลาด)

2) ปี 2545 - ผลปลาล์มราคาสูง (ไม่มีการแทรกแซงตลาด)

- น้ำมันปลาล์มดิบราคาสูงในช่วงปลายปี สมาคมโรงกลั่นน้ำมันปลาล์มขอนำเข้าน้ำมันปลาล์มดิบชนิด Crude Palm Olein จำนวน 20,000 ตัน ภาษี 5% กระทรวงพาณิชย์พิจารณาสถานการณ์ มีอุปทานน้ำมันปลาล์มดิบเพียงพอกับความต้องการใช้ จึงไม่มีการอนุมัติให้นำเข้า

3) ปี 2546 - ผลปลาล์มมีราคาสูงในช่วงเดือนม.ค.-ก.พ. และราคาต่ำลงช่วงเดือน มี.ค.-พ.ค. เนื่องจากผลปลาล์มออกมากเกินกำลังการผลิตของเครื่องจักร มีคุณภาพต่ำ มีการลักลอบนำเข้า และการนำเข้าขานออกโควตาภายใต้ WTO จำนวนมาก เมื่อจัดระบบการค้าแก้ไขปัญหาค่าเป็นระบบ ส่งผลให้ตั้งแต่เดือนมิ.ย. ราคามีเสถียรภาพ

4) ปี 2547-48 - ผลปลาล์มราคาสูง สาเหตุหนึ่งเป็นผลจากจัดระบบการค้าอย่างเป็นระบบ

### 7. มาตรการแก้ไขปัญหา

#### 7.1 ปี 2542 (ปัญหาาราคาตกต่ำ)

มติคณะกรรมการคชก. เมื่อ 23 เม.ย.42 – 21 ธ.ค.43 (รวม 8 ครั้ง) อนุมัติเงินทุนหมุนเวียนปลอดดอกเบี้ยรวม 1,500 ล้านบาท ให้ อคส.ใช้แทรกแซงตลาดโดยการรับซื้อน้ำมันปลาล์มดิบ จำนวนประมาณ 75,000 ตัน จากโรงงานสกัดน้ำมันปลาล์มดิบ ในราคา กก.ละ 19.50 , 16.00 , 15.00 บาท ส่งมอบ ณ หน้าคลังเก็บ (รับซื้อ-เก็บสต็อก) และให้โรงงานสกัดฯ รับซื้อผลปลาล์มทะเลจากเกษตรกรรายย่อย (มีพื้นที่ปลูกปลาล์ม ไม่เกิน 100 ไร่) ในราคา ณ หน้าโรงสกัดฯ กก.ละ 2.72 , 2.20 , 2.10 บาท (%น้ำมัน 16%) ระยะเวลารับซื้อ พ.ค.42 - ม.ค.43

มติคณะกรรมการ คชก. เมื่อ 16 มิ.ย.47 อนุมัติค่าใช้จ่ายและลดค่าปรับให้บริษัท ข้าวไชยพร จำกัด จากกก.ละ 5 บาท เหลือร้อยละ 7.5 ขณะนี้อยู่ระหว่างเรียกค่าปรับ

| ผลการดำเนินงาน                                              | ปริมาณ(ตัน) | ราคา (บาท/กก) | มูลค่า (ล้านบาท) |
|-------------------------------------------------------------|-------------|---------------|------------------|
| การรับซื้อ - ผลปลาล์มสด (พ.ค.42-ม.ค.43)                     | 454,170     | 2.36          | 1,017.48         |
| - น้ำมันปลาล์มดิบ (พ.ค.42-ม.ค.43)                           | 70,239      | 16.37         | 1,150.03         |
| การจำหน่าย - เพื่อส่งออก (17มี.ค.43-31ม.ค.44)               | 70,239      | 8.76          | 615.59           |
| ค่าใช้จ่ายทั้งสิ้น (ผลขาดทุนขาย+คชจ.เก็บรักษา+ค่าดำเนินการ) |             |               | 1,128.37         |
| ต้นทุนทั้งโครงการ (บาท/กก.น้ำมันปลาล์มดิบ)                  |             |               | 16.06            |

#### 7.2 ปี 2543 (ปัญหาาราคาตกต่ำ)

1) มติคณะกรรมการคชก. เมื่อ 2 ต.ค.43 อนุมัติเงินทุนหมุนเวียนปลอดดอกเบี้ย จำนวน 250 ล้านบาท ให้ อคส.ใช้ดำเนินการแทรกแซงตลาดโดยการรับซื้อน้ำมันปลาล์มดิบ จำนวนประมาณ 15,000 ตัน จากโรงงานสกัดน้ำมันปลาล์มดิบ ในราคา กก.ละ 12.50 บาท ส่งมอบ ณ หน้าคลังเก็บ (รับซื้อ-เก็บสต็อก) และให้โรงงานสกัดฯ ที่เข้าร่วมโครงการรับซื้อผลปลาล์มทะเลจากเกษตรกรรายย่อย ที่มีพื้นที่ปลูกไม่เกิน 50 ไร่และจดทะเบียนไว้กับทางราชการ ในราคา ณ หน้าโรงงานสกัดฯ กก.ละ 1.79 บาท (% น้ำมัน 17%) ระยะเวลารับซื้อ ต.ค.43-ม.ค.44



มติคณะกรรมการ คชก. เมื่อ 16 มี.ค.45 รับทราบ คชจ. โครงการฯ และปิดบัญชีแล้วเมื่อ 23 ก.พ.47

| ผลการดำเนินงาน                                                 | ปริมาณ(ตัน) | ราคา(บาท/กก) | มูลค่า (ล้านบาท) |
|----------------------------------------------------------------|-------------|--------------|------------------|
| การรับซื้อ - ผลปาล์มน้ำมัน (ต.ค.43-ม.ค.44)                     | 44,759      | 1.77         | 79.421           |
| - น้ำมันปาล์มดิบ ( " )                                         | 7,527       | 11.95        | 89.950           |
| การจำหน่าย - เพื่อส่งออก (21 พ.ค.44)                           | 7,527       | 7.69         | 57.890           |
| ค่าใช้จ่ายทั้งโครงการ (ผลขาดทุนขาย+คชจ.เก็บรักษา+ค่าดำเนินการ) |             |              | 60.363           |
| ค่าใช้จ่ายเฉลี่ย (บาท/กก.น้ำมันปาล์มดิบ)                       |             |              | 8.02             |

2) การระบายส่งออก ประธานคณะกรรมการ คชก. อนุมัติการจำหน่ายเพื่อส่งออกน้ำมันปาล์มดิบไปต่างประเทศจำนวน 32,042 ตัน (น้ำมันที่รับซื้อเก็บสต็อกเมื่อปี 2542)

### 7.3 ปี 2544 (ปียุทธศาสตร์)

1) มติคณะกรรมการคชก. เมื่อ 5 และ 22 มี.ค.44 อนุมัติให้ออกส.แทรกแซงตลาดโดยการรับซื้อน้ำมันปาล์มดิบจากโรงสกัดฯ และจำหน่ายให้ผู้ส่งออกเพื่อส่งออกไปต่างประเทศทันที (รับซื้อ-ส่งออกทันที) จำนวนประมาณ 50,000 ตัน และจ่ายชดเชยส่วนต่างราคาส่งออกให้ผู้ส่งออกในอัตราตันละ 2,830 บาท โดยกำหนดเงื่อนไขให้โรงสกัดฯ ที่เข้าร่วมโครงการฯ ต้องรับซื้อผลปาล์มสดในราคา ณ หน้าโรงสกัดฯ จากเกษตรกรรายย่อย (ที่มีพื้นที่ปลูกไม่เกิน 50 ไร่และจดทะเบียนไว้กับทางราชการ ให้ขายได้ไร่ละ 200 กก./ไร่/เดือน) ในราคาที่จะกำหนดเป็นงวด ๆ ระยะเวลารับซื้อ มี.ค.-ส.ค.44

คณะกรรมการ คชก. เมื่อ 16 มี.ค.45 รับทราบ คชจ. โครงการฯ และปิดบัญชีแล้วเมื่อ 23 ก.พ.47

|                                                          |         |        |         |
|----------------------------------------------------------|---------|--------|---------|
| การรับซื้อ - ผลปาล์มน้ำมัน (เม.ย.-พ.ค.44)                | 141,050 | 1.68   | 236.553 |
| - น้ำมันปาล์มดิบ ( " )                                   | 23,870  | 11.336 | 270.590 |
| การจำหน่าย - ส่งออกทันที (31 พ.ค.44)                     | 23,870  | 11.336 | 270.590 |
| จ่ายชดเชยส่วนต่างราคา                                    |         | 2.830  | 67.496  |
| ค่าใช้จ่ายดำเนินการของ ออกส.                             |         | 0.150  | 3.580   |
| ค่าใช้จ่ายทั้งสิ้น (ค่าชดเชยส่วนต่างราคา + ค่าดำเนินการ) |         |        | 71.076  |
| ต้นทุน (บาท/กก.น้ำมันปาล์มดิบ)                           |         |        | 2.98    |

### 2) การใช้น้ำมันปาล์มเป็นเชื้อเพลิง

มติคณะรัฐมนตรี เมื่อ 10 ก.ค.44 (อนุมัติตามมติคณะกรรมการนโยบายพลังงานแห่งชาติ เมื่อ 2 ก.ค.44) ให้ ปตท.รับซื้อน้ำมันปาล์มบริสุทธิ์เพื่อนำมาผสมกับน้ำมันดีเซลในสัดส่วนไม่เกิน 10% เพื่อจำหน่ายให้กับประชาชนทั่วไปในระยะแรก และจำหน่ายให้กับส่วนราชการ รัฐวิสาหกิจ เรือประมงและเรือขนส่งสินค้าในระยะต่อไป

ผลการดำเนินงาน ปตท. ได้เปิดปั้มน้ำมันดีเซลปาล์มบริสุทธิ์ ที่ถนนสุขาภิบาล 3 ตั้งแต่ 11 ก.ค.44 ถึงสิ้นปี 2546 จำหน่ายวันละประมาณ 3,200 ลิตร (ใช้น้ำมันปาล์ม 160 ลิตร/วัน) โดยจำหน่ายในราคาต่ำกว่าดีเซลลิตรละ 0.50 บาท ตั้งแต่ปลายปี 2544 ซึ่งขณะนั้นราคาสูง ไม่คุ้มต้นทุนจำหน่าย

3) การระบายส่งออก

ประธานคณะกรรมการ คชก. อนุมัติการจำหน่ายเพื่อส่งออกน้ำมันปาล์มดิบไปต่างประเทศจำนวน 46,837 ตัน (รับซื้อเก็บสต็อกไว้เมื่อปี 2542-43 ที่เหลือจากการระบายปี 2543) ทั้งนี้ เมื่อรวมกับการส่งออกทันที ตามมาตรการแทรกแซงตลาดของรัฐ ปี 2544 จำนวน 23,870 ตัน และการส่งออกของเอกชนจำนวน 95,858 ตัน รวมส่งออกทั้งปีปริมาณ 166,565 ตัน

7.4 ปี 2545 (ไม่มีปัญหาด้านราคา)

7.5 ปี 2546-2547 (ปัญหาาราคาตกต่ำ)

มติคณะรัฐมนตรี วันที่ 8 และ 22 เม.ย.46 เห็นชอบให้หน่วยงานที่เกี่ยวข้องดำเนินการแก้ไข ปัญหาปาล์มน้ำมันอย่างเป็นระบบ ตามที่กระทรวงพาณิชย์เสนอ พร้อมให้แต่งตั้งคณะกรรมการแก้ไข ปัญหาปาล์มน้ำมันอย่างเป็นระบบโดยมีรัฐมนตรีว่าการกระทรวงพาณิชย์เป็นประธาน เพื่อทำหน้าที่กำหนด มาตรการและบริหารจัดการแก้ไขปัญหาล้างน้ำมันทั้งระบบอย่างต่อเนื่อง ดังนี้

1) วางระบบการนำเข้าอย่างรัดกุม ทั้งภายใต้ AFTA ในโควตาภายใต้ WTO และนอกโควตา WTO

2) บริหารจัดการระบบการค้าในประเทศ

(1) จัดระบบการค้าผลปาล์มและน้ำมันปาล์มในประเทศ

๑ การแจ้งปริมาณ ให้ผู้ผลิตทั้ง โรงงานสกัดและ โรงกลั่นแจ้งปริมาณการรับซื้อ ผลิต จำหน่าย สต็อกเป็นประจำทุกเดือนและตรวจสอบสต็อกทุกสัปดาห์ (ประมาณ 70 ราย)

๑ การควบคุมการขนย้าย ให้ผู้ขนย้ายน้ำมันปาล์มตั้งแต่ 25 กก.ขึ้นไป ต้องขออนุญาตการ ขนย้ายซึ่งเดิมกำหนดพื้นที่ควบคุมไว้ 15 จังหวัดในภาคใต้ / ตั้งแต่ปี 2547 ได้ขยายพื้นที่เพิ่มอีก 30 จังหวัดที่มีพื้นที่ ดินทะเลและติดประเทศเพื่อนบ้านรวมเป็น 45 จังหวัดเพื่อกำกับการเคลื่อนย้ายน้ำมันปาล์มในประเทศและป้องกันการ ลักลอบนำเข้า

๑ การปิดป้ายรับซื้อ ให้ผู้รับซื้อผลปาล์มปิดป้ายแสดงราคาซื้อผลปาล์ม โดยระบุชั้น คุณภาพ (เปอร์เซ็นต์น้ำมัน)อย่างน้อย 3 ชั้นคุณภาพ ได้แก่ 13% 15% 17% และให้รับซื้อไม่ต่ำกว่าราคาแสดง ที่ป้าย (โรงงานสกัด 48 ราย และลานเท 312 ราย) / และให้ปิดป้ายแสดงค่า % น้ำมันปาล์มดิบ ตั้งแต่ ปี 2548

๑ การพัฒนาคุณภาพ ประชาสัมพันธ์ให้เกษตรกรพัฒนาคุณภาพผลปาล์ม (ตัดปาล์มสุก) ทางสื่อวิทยุ โปสเตอร์ แผ่นพับ เพื่อให้เกษตรกรขายผลผลิตได้ราคาดีขึ้น

(2) การตรวจสอบและกำกับดูแล โดยจังหวัด

๑ ให้ตั้งคณะทำงานแก้ไขปัญหาล้างน้ำมันอย่างเป็นระบบระดับจังหวัด คณะทำงาน ตรวจสอบคุณภาพผลปาล์มประจำจังหวัด(รวม 11 จังหวัดที่เป็นแหล่งผลิต ได้แก่ จ.กระบี่ สุราษฎร์ธานี ชุมพร ตรัง สตูล สงขลา พังงา ระนอง นครศรีธรรมราช ประจวบคีรีขันธ์ และชลบุรี) เพื่อทำหน้าที่ดำเนินมาตรการ ตามนโยบายที่กำหนดและใกล้เคียงปัญหาคุณภาพผลปาล์มที่เกิดขึ้นจากการซื้อขาย

๑ ให้ตรวจสอบการปิดป้ายฯ และเครื่องชั่ง การชั่งราคาอย่างต่อเนื่อง

๑ ประชาสัมพันธ์เผยแพร่ราคาซื้อและราคากลางผลปาล์มตามชั้นคุณภาพที่คำนวณ จากราคาน้ำมันปาล์มดิบที่โรงงานสกัดฯในพื้นที่ขายได้ให้เกษตรกรทราบเป็นประจำทุกวัน

## (3) การตรวจสอบและกำกับดูแล โดยส่วนกลาง (เป็นครั้งคราว)

๑ ตรวจสอบการปิดป้ายแสดงราคาจำหน่ายของผู้รับซื้อในแหล่งผลิตสำคัญ 7 จังหวัด ได้แก่ จ.กระบี่ สุราษฎร์ธานี ชุมพร ตรัง สตูล สงขลา และพังงา รวม 111 ราย พบผู้กระทำผิดไม่ปิดป้าย 14 ราย ปรับเป็นเงิน 24,000 บาท

๑ ตรวจสอบเครื่องชั่ง พบเครื่องชั่งไม่ถูกต้องได้ผู้กบฏห้ามใช้

๑ คู่มือป้องกันมิให้มีการกำหนดราคาจำหน่ายร่วมกัน

## 3) ตรวจสอบป้องกันการลักลอบนำเข้าน้ำมันปาล์ม

๑ ขอความร่วมมือหน่วยงานหลักคือกรมศุลกากรเพิ่มความเข้มงวดกวดขันในการปราบปรามการลักลอบทั้งทางบกและทางทะเลปฏิบัติการเสริมโดยกรมการค้าภายในส่งสายตรวจพิเศษเข้าตรวจสอบในพื้นที่ภาคใต้เป็นครั้งคราว

๑ ดำเนินคดีกับผู้ลักลอบที่จับกุมได้ ทั้งตามกม.ศุลกากรและกม.ควบคุมการขนย้ายฯ และตามกม.ว่าด้วยการป้องกันและปราบปรามการฟอกเงิน (ปปง.) กรณีส่งผลกระทบต่อเศรษฐกิจโดยรวมของประเทศให้ดำเนินการยึดทรัพย์

## ๑ สถิติการจับกุมของกรมศุลกากร

| ปี 2546 |         | ปี 2547 |        | ปี 2548 |        | ปี 2549(ม.ค.-ธ.ค.) |        |
|---------|---------|---------|--------|---------|--------|--------------------|--------|
| ราย     | กก.     | ราย     | กก.    | ราย     | กก.    | ราย                | กก.    |
| 298     | 254,809 | 121     | 64,211 | 147     | 69,585 | 129                | 65,581 |

4) การบริหารจัดการของกลาง โดยอนุมัติของคณะกรรมการแก้ไขปัญหาปาล์มน้ำมันอย่างเป็นระบบ ให้กรมศุลกากรส่งมอบน้ำมันปาล์มของกลางให้แก่หน่วยงานราชการที่นำไปใช้ผลิตพลังงานทดแทน

5) ส่งเสริมการส่งออกโดยสนับสนุนภาคเอกชนส่งออกน้ำมันปาล์มส่วนเกินการบริโภคในประเทศ

6) มาตรการอื่น ๆ ได้แก่ ตรวจสอบคุณภาพ/คุณสมบัติน้ำมันปาล์มที่ใช้แล้ว(Re-used) ประสานกระทรวงสาธารณสุขเพื่อลดการใช้ไขมันที่จะเป็นอันตรายต่อผู้บริโภค และได้สุ่มตรวจการใช้ไขมันปาล์มในอุตสาหกรรมเบหมีกิ่งสำเร็จรูป ขนมขบเคี้ยว ร้านอาหารฟาสต์ฟู้ดส์ เพื่อกำกับดูแลการจัดการน้ำมันที่เหลือจากการใช้แล้ว (ดำเนินการปี 2546)

## 7.6 ปี 2548

1) คงมาตรการแก้ไขปัญหาปาล์มน้ำมันอย่างเป็นระบบเดิม และเพิ่มมาตรการให้รัดกุมขึ้น ดังนี้

(1) มติคณะกรรมการแก้ไขปัญหาปาล์มน้ำมันอย่างเป็นระบบ เมื่อ 20 ต.ค.47 และมติคณะรัฐมนตรีเมื่อ 2 พ.ย.47 เพิ่มมาตรการให้รัดกุมขึ้น ดังนี้

๑ การนำเข้า ภายใต้ AFTA กำหนดให้ อคส.เป็นผู้นำเข้า ภายใต้การพิจารณาของคณะอนุกรรมการคณะหนึ่ง โดยความเห็นชอบของรัฐมนตรีว่าการกระทรวงพาณิชย์

๑ การนำเข้าเพื่อส่งออก (นอกโควตา WTO) กำหนดให้ผู้นำเข้าต้องรับซื้อผลผลิตในประเทศเพื่อส่งออกด้วย 1 ส่วน และต้องส่งออกน้ำมันปาล์มไปต่างประเทศเป็นปริมาณไม่น้อยกว่า 2 เท่าของปริมาณนำเข้าฯ ภายใน 30 วัน มีผู้นำเข้ามาทำข้อตกลง รวม 7 ราย (ยกเลิก 1 ราย)

๑ ด้านส่งออกน้ำมันปาล์มที่นำเข้า ให้คงด้านส่งออกตามมติกรม. เมื่อ 22 เม.ย.46 (ด้านแม่สอด แม่สาย ถึงยะบุรี และท่าเรือกรุงเทพ) เมื่อกรมศุลกาฯ มีความพร้อมก็ให้เปิดเพิ่ม

(2) มติคณะกรรมการกลางว่าด้วยราคาสินค้าและบริการ เมื่อ 17 ม.ค.48 ให้คงมาตรการการแจ้งปริมาณและสถานที่เก็บ การควบคุมการขนย้ายน้ำมันปาล์มในประเทศ และการปิดป้ายแสดงราคา รับซื้อผลปาล์ม ณ สถานที่รับซื้อ (มาตรการจัดระบบการค้าในประเทศ)

(3) อาศัยอำนาจการบริหารของรัฐมนตรีว่าการกระทรวงพาณิชย์ ได้ออกประกาศกระทรวงพาณิชย์ เมื่อ 24 ม.ค.48 ขอให้โรงสกัดน้ำมันปาล์มดิบปิดป้ายแสดงค่าเฉลี่ยเปอร์เซ็นต์น้ำมันที่ผลิตได้เป็นประจำทุกวัน

### 7.7 ปี 2549

1) งบประมาณแก้ไขปัญหาปาล์มน้ำมันอย่างเป็นระบบเดิม และเพิ่มมาตรการให้รัดกุมขึ้น ดังนี้

(1) มติที่ประชุมหน่วยงานที่เกี่ยวข้องเพื่อแก้ไขปัญหาการขาดผลปาล์มเมื่อวันที่ 29 มี.ค. 49 28 เม.ย. 49 และ 19 พ.ค. 49 กำหนดเพิ่มเติมดังนี้

๑ ป้องกันผลกระทบจากการนำเข้า ให้การนำเข้าน้ำมันปาล์มผ่านประเทศเพื่อส่งออกต้องปฏิบัติตามประกาศกระทรวงพาณิชย์ฉบับที่ 69/2532 ผู้นำเข้าต้องขออนุญาตนำเข้าจากกรมการค้าต่างประเทศ ก่อน ขณะนี้อยู่ระหว่าง คต.ดำเนินการยกร่างแก้ไขต่อไป

๑ จัดการผลผลิตส่วนเกิน โดยขอให้กระทรวงพลังงานเร่งสนับสนุนการนำน้ำมันปาล์มไปผลิตไบโอดีเซลและปาล์มดีเซล (น้ำมันปาล์มผสมดีเซล)

ระยะสั้น : บจ.สยามกัลฟ์ปิโตรเลียม เคมีคัล รับซื้อน้ำมันดิบเป้าหมาย 50,000 ตันในปี 2549 นำไปผลิตไบโอดีเซลและน้ำมันปาล์มบริสุทธิ์ให้ ปตท. และบางจากฯ ผสมจำหน่ายแก่ผู้ใช้ในราคาต่ำกว่าดีเซลลิตรละ 0.50 บาท ขณะนี้อยู่ระหว่างประสานธนาคารให้การสนับสนุนเงินทุนแก่บจ.สยามกัลฟ์

ระยะยาว : มีโรงงานผลิตไบโอดีเซลเชิงพาณิชย์เพิ่มขึ้นอีกในช่วงปี 2550

๑ ดูแลเกษตรกรให้ได้รับความเป็นธรรม ขอความร่วมมือโรงงานสกัด และ โรงกลั่นน้ำมันปาล์มให้ปรับราคา รับซื้อผลปาล์มและน้ำมันปาล์มให้สูงขึ้นสอดคล้องกันทั้งระบบอย่างเหมาะสม และขอให้จังหวัดดูแลการปิดป้ายรับซื้อ เครื่องชั่ง การชั่งราคาและตรวจสอบการลักลอบนำเข้า

๑ ดูแลการจำหน่ายและระบบการค้า น้ำมันปาล์ม ขอความร่วมมือห้างค้าปลีกขนาดใหญ่ ไม่ให้จำหน่ายน้ำมันพืชปาล์มในราคาที่ไม่ต่ำกว่าราคาซื้อจากโรงงานและขอให้รายงานราคาซื้อและราคาขายให้กรมฯทราบเป็นประจำทุกเดือนตั้งแต่เดือน พ.ค. 49 เป็นต้นไป

๑ การกำกับดูแลขนย้ายน้ำมันปาล์มถ่ายลำและผ่านแดน โดยขอความร่วมมือจังหวัด สงขลาและจังหวัดที่ติดชายแดนประเทศดำเนินมาตรการควบคุมการขนย้ายน้ำมันปาล์มอย่างเคร่งครัดเพื่อ กำกับดูแลมิให้มีการนำมาหมุนเวียนจำหน่ายในประเทศ

(2) มติคณะกรรมการกลางว่าด้วยราคาสินค้าและบริการมีมติเมื่อ 24 ม.ค. 49 ให้คงมาตรการการจัดระบบการค้าในประเทศ (การแจ้งปริมาณและสถานที่เก็บของผู้ผลิตและผู้นำเข้า การควบคุมการขนย้ายน้ำมันปาล์มในประเทศและการปิดป้ายแสดงราคา รับซื้อผลปาล์ม ณ สถานที่รับซื้อ)

## สรุปการวางระบบการนำเข้าน้ำมันปาล์ม

## (1) การเปิดตลาด ภายใต้ AFTA

|               | ปี 2543 - 45   | ปี 2546 - 47   | ปี 2548 - 49                                   | ปี 2550 หรือ 53 |
|---------------|----------------|----------------|------------------------------------------------|-----------------|
| ภาษี (%)      | 20             | 5              | 5                                              | จะเหลือ 0       |
| ปริมาณ        | ไม่จำกัด       | ไม่จำกัด       | ไม่จำกัด                                       |                 |
| มาตรการนำเข้า | ต้องขออนุญาต   | ต้องขออนุญาต   | ให้ อคส. เป็นผู้นำเข้า<br>(มติ ครม. 2 พ.ย. 47) |                 |
| นำเข้าจริง    | ไม่มีการนำเข้า | ไม่มีการนำเข้า | ไม่มีการนำเข้า                                 |                 |

## (2) การเปิดตลาด ภายใต้ WTO - ในโควตา

|               | ปี 2545         | ปี 2546         | ปี 2547         | ปี 2548-49      |
|---------------|-----------------|-----------------|-----------------|-----------------|
| ภาษี (%)      | 20              | 20              | 20              | 20              |
| ปริมาณ (ตัน)  | 4,808.67        | 4,834.30        | 4,860           | 4,860           |
| มาตรการนำเข้า | ให้ อคส. นำเข้า | ให้ อคส. นำเข้า | ให้ อคส. นำเข้า | ให้ อคส. นำเข้า |
| นำเข้าจริง    | ไม่มีการนำเข้า  | ไม่มีการนำเข้า  | ไม่มีการนำเข้า  | ไม่มีการนำเข้า  |

## (3) การเปิดตลาด ภายใต้ WTO - นอกโควตา

|                  | ปี 2545                                                                 | ปี 2546                                                                                                                                                                                                                             | ปี 2547                                                                                                                                                                                                                                                                     | ปี 2548         | ปี 2549                 |
|------------------|-------------------------------------------------------------------------|-------------------------------------------------------------------------------------------------------------------------------------------------------------------------------------------------------------------------------------|-----------------------------------------------------------------------------------------------------------------------------------------------------------------------------------------------------------------------------------------------------------------------------|-----------------|-------------------------|
| ภาษี (%)         | 146.2                                                                   | 144.6                                                                                                                                                                                                                               | 143.0                                                                                                                                                                                                                                                                       | 143.0           | 143.0                   |
| ปริมาณ           | ไม่จำกัด                                                                | ไม่จำกัด                                                                                                                                                                                                                            | ไม่จำกัด                                                                                                                                                                                                                                                                    | ไม่จำกัด        | ไม่จำกัด                |
| ผู้นำเข้า (ราย)  | 9                                                                       | 12                                                                                                                                                                                                                                  | 12                                                                                                                                                                                                                                                                          | 8               | 1                       |
| ใน EPZ : นอก EPZ | 8 : 1                                                                   | 6 : 6                                                                                                                                                                                                                               | 6 : 6                                                                                                                                                                                                                                                                       | 3 : 4           | 9<br>(ม.ค.-ก.ย.)<br>195 |
| ขอนำเข้า (ตัน)   | 10,337                                                                  | 24,356                                                                                                                                                                                                                              | 79,233                                                                                                                                                                                                                                                                      | 16,354          |                         |
| นำเข้าจริง (ตัน) | 3,099                                                                   | 11,399                                                                                                                                                                                                                              | 78,188                                                                                                                                                                                                                                                                      | 16,072          | 190                     |
| มาตรการนำเข้า    | ตั้งแต่ปี 2538-45<br>ให้ขอหนังสือ<br>รับรองนอกโควตา<br>ได้เป็นการทั่วไป | ตั้งแต่เดือนเม.ย. 46 เป็น<br>ต้นไป<br>- ให้ โรงสกัดฯ/โรงกลั่นฯ/<br>นิติบุคคลที่ค้าน้ำมันปาล์ม<br>เป็นผู้นำเข้า<br>- ต้องจดทะเบียนเป็นผู้<br>นำเข้ากับ คต.<br>- การขอนำเข้าเพื่อส่งออก<br>ต้องยื่นหลักฐานการนำเข้า<br>และ ส่งออกด้วย | ตั้งแต่ ก.พ. 48                                                                                                                                                                                                                                                             | ตั้งแต่ ก.พ. 48 | เหมือนปี 2548           |
| เงื่อนไข         | ไม่กำหนด                                                                | - ต้องส่งออกภายใน 30 วัน<br>- ให้ส่งออกได้ 4 ด้าน<br>(ด่านสังขละบุรี แม่สอด<br>แม่สาย ท่าเรือกรุงเทพ)                                                                                                                               | - การขอนำเข้าเพื่อ<br>ส่งออก ต้องยื่น<br>หลักฐานการรับซื้อ<br>ผลผลิตในประเทศ<br>1 ส่วนเพิ่มเติม และ<br>ต้องทำข้อตกลงการ<br>รับซื้อผลปาล์ม<br>กับพณ.<br>- ต้องส่งออก<br>น้ำมันปาล์มที่รับ<br>ซื้อในประเทศและ<br>น้ำมันปาล์มที่นำเข้า<br>ไปต่างประเทศ<br>ทั้งหมด ภายใน 30 วัน | เหมือนปี 2548   |                         |

## สรุปการอนุมัติน้ำมันป่าด้มของกลางซึ่งคดีสิ้นสุดแล้ว

| ครั้งที่ | วันที่<br>อนุมัติ | ของกลาง |         | ผู้รับของกลาง                              | วัตถุประสงค์เพื่อการวิจัย<br>ด้านพลังงานทดแทน                                                                                    |
|----------|-------------------|---------|---------|--------------------------------------------|----------------------------------------------------------------------------------------------------------------------------------|
|          |                   | แฟ้มคดี | กก.     |                                            |                                                                                                                                  |
| 1        | 24 พ.ค.47         | 65      | 25,871  | ม.สงขลานครินทร์                            | โครงการวิจัยการทดสอบการใช้<br>เมทิล-เอสเทอร์ในเครื่องยนต์ดีเซล ฯ<br>โครงการวิจัยและพัฒนาการใช้ก๊าซ<br>ธรรมชาติร่วมกับไบโอดีเซล ฯ |
|          |                   | 51      | 26,426  | กรมอุทหาเรื่อ                              |                                                                                                                                  |
| 2        | 27 ก.ย.47         | 33      | 24,314  | กรมพัฒนาพลังงานทดแทน<br>และอนุรักษ์พลังงาน | โครงการวิจัยสาธิตการผลิตการใช้ไบ<br>โอดีเซลเป็นเชื้อเพลิงในรถยนต์<br>รับจ้าง ฯ                                                   |
| 3        | 28 ธ.ค.47         | 88      | 24,889  | ม.สงขลานครินทร์                            | ต่อเนื่องโครงการเดิม ฯ<br>ต่อเนื่องโครงการเดิม ฯ                                                                                 |
|          |                   | 85      | 32,216  | กรมอุทหาเรื่อ                              |                                                                                                                                  |
| 4        | 8 ก.ค.48          | 61      | 30,534  | กรมพัฒนาพลังงานทดแทนฯ                      | โครงการกรุงเทพฯฟ้าใสด้วยไบโ<br>อดีเซล                                                                                            |
| 5        | 7 มี.ค.49         | 51      | 56,900  | กรมอุทหาเรื่อ                              | โครงการวิจัยและพัฒนาน้ำมัน<br>เชื้อเพลิงไบโอดีเซล                                                                                |
| 6        | 25 พ.ค.49         | 43      | 56,900  | ม. สงขลานครินทร์                           | โครงการศึกษาวิจัยและพัฒนาด้าน<br>ไบโอดีเซลและผลิตน้ำมันไบโอดีเซล                                                                 |
| 7        | 26 ก.ค.49         | 27      | 10,900  | ม. สงขลานครินทร์                           | โครงการศึกษาวิจัยและพัฒนาด้าน<br>ไบโอดีเซลและผลิตน้ำมันไบโอดีเซล                                                                 |
|          | รวม               | 504     | 243,505 |                                            |                                                                                                                                  |

## 4) สถานการณ์ปัจจุบัน

(1) โลก ปี48/49 กระทรวงเกษตรสหรัฐ คาดว่าโลกมีผลผลิตน้ำมันป่าด้ม 35.37 ล้านตัน เพิ่มขึ้นร้อยละ 4.40 ความต้องการใช้บริโภค 35.34 ล้านตัน เพิ่มขึ้นร้อยละ 6.77

(2) ไทย ปี2549 กระทรวงเกษตรฯ คาดว่าจะมีผลผลิตป่าด้มน้ำมัน 6.241 ล้านตัน เพิ่มขึ้น ร้อยละ 24.74 มีน้ำมันป่าด้มดิบประมาณ 1.092 ล้านตัน (อัตราแปรสภาพ 17.5%) ในขณะที่ความต้องการใช้ ในประเทศประมาณ 0.900 ล้านตัน ยังมีส่วนเกินเหลือประมาณ 0.200 ล้านตันที่จะต้องระบายส่งออกและ เพิ่มการใช้ในประเทศ

-ราคา ราคาผลป่าด้มที่เกษตรกรขายได้โน้มลดลงเหลือ กก.ละ 2.35-2.60 บาท น้ำมันป่าด้มดิบ กก.ละ 14-14.25 บาท เป็นผลจากการที่ผลผลิตมีออกสู่ตลาดมากขึ้น และสต็อกยังมีอยู่จำนวนมาก ตลาดในประเทศยังชะงัก

| บาท : กก.                   | <u>ศ.ค.49</u> | <u>ก.ย.49</u> | <u>%Δ</u> | <u>6 ต.ค.49</u> |
|-----------------------------|---------------|---------------|-----------|-----------------|
| ผลปาล์ม (%น้ำมัน 17)        | 2.82          | 2.78          | -1.41     | 2.48            |
| น้ำมันดิบไทย : บาท/กก.      | 16.19         | 14.77         | -8.77     | 14.13           |
| น้ำมันดิบมาเลเซีย : บาท/กก. | 15.81         | 15.09         | -4.55     | 14.89           |

- แนวโน้ม เดือนตุลาคม 2549 คาดว่าผลผลิตจะออกเพิ่มขึ้น ราคาผลปาล์มจะโน้มลดลง  
ถึงแม้ว่ากระแสความต้องการน้ำมันปาล์มดิบไปผลิตไบโอดีเซลเพิ่มขึ้นแต่ก็ยังไม่มากนัก

สำนักส่งเสริมการค้าสินค้าเกษตร กรมการค้าภายใน

ตุลาคม 2549

Agri 36: รายเดือน ก 3 พืชน้ำมัน In.../ ปาล์ม ก.ย.49

ราคาปาล์มน้ำมันและน้ำมันปาล์ม (ไทยและมาเลเซีย)

AG36 D. ราคา : ปาล์มย่อย (sh รายเดือนปาล์ม 40-49)

หน่วย : บาท/กก.

|                                                                             | ไทย   |       |       |       |       |       |       |       |       |       |       |       | เฉลี่ย<br>ทั้งปี |
|-----------------------------------------------------------------------------|-------|-------|-------|-------|-------|-------|-------|-------|-------|-------|-------|-------|------------------|
|                                                                             | ม.ค.  | ก.พ.  | มี.ค. | เม.ย. | พ.ค.  | มิ.ย. | ก.ค.  | ส.ค.  | ก.ย.  | ต.ค.  | พ.ย.  | ธ.ค.  |                  |
| <b>1. ผลปาล์มทะเลทราย คุณภาพน้ำมัน 17% (หน้าโรงงานสกัดฯ แหล่งผลิตสำคัญ)</b> |       |       |       |       |       |       |       |       |       |       |       |       |                  |
| ปี 2542                                                                     | 5.39  | 5.43  | 3.51  | 2.36  | 2.04  | 1.62  | 1.57  | 1.86  | 1.89  | 1.52  | 1.32  | 1.62  | 2.51             |
| ปี 2543                                                                     | 2.17  | 1.70  | 1.45  | 1.83  | 2.15  | 2.58  | 1.85  | 1.81  | 1.65  | 1.61  | 1.56  | 1.65  | 1.83             |
| ปี 2544                                                                     | 1.37  | 1.07  | 1.00  | 1.12  | 1.07  | 1.41  | 1.55  | 1.93  | 1.65  | 1.17  | 1.74  | 2.09  | 1.43             |
| ปี 2545                                                                     | 2.28  | 2.30  | 2.26  | 2.25  | 2.06  | 2.56  | 2.37  | 2.59  | 2.57  | 2.72  | 3.78  | 4.71  | 2.70             |
| ปี 2546                                                                     | 4.03  | 2.71  | 2.36  | 1.96  | 2.00  | 2.32  | 2.45  | 2.38  | 2.66  | 3.24  | 3.58  | 3.41  | 2.76             |
| ปี 2547                                                                     | 3.13  | 3.34  | 3.41  | 3.29  | 3.05  | 2.84  | 3.42  | 3.99  | 3.83  | 3.61  | 3.74  | 2.96  | 3.38             |
| ปี 2548                                                                     | 2.89  | 2.25  | 2.53  | 2.47  | 2.75  | 3.18  | 3.58  | 3.51  | 3.06  | 3.26  | 3.17  | 3.12  | 2.98             |
| ปี 2549                                                                     | 3.14  | 3.01  | 2.58  | 2.05  | 2.19  | 2.34  | 2.48  | 2.82  | 2.78  |       |       |       | 2.60             |
| <b>2. น้ำมันปาล์มดิบ (ขายส่งถึงโรงกลั่น)</b>                                |       |       |       |       |       |       |       |       |       |       |       |       |                  |
| ปี 2542                                                                     | 32.89 | 32.99 | 22.22 | 17.26 | 17.00 | 13.91 | 14.42 | 14.76 | 14.41 | 12.81 | 11.59 | 13.59 | 18.15            |
| ปี 2543                                                                     | 13.86 | 12.49 | 10.99 | 13.15 | 15.25 | 16.15 | 13.25 | 13.43 | 11.78 | 11.46 | 11.76 | 11.81 | 12.95            |
| ปี 2544                                                                     | 10.02 | 8.58  | 9.03  | 9.00  | 9.13  | 10.25 | 11.86 | 13.70 | 10.84 | 9.85  | 13.24 | 14.13 | 10.80            |
| ปี 2545                                                                     | 15.15 | 15.05 | 15.00 | 15.29 | 15.04 | 15.94 | 15.19 | 16.23 | 16.08 | 16.64 | 22.69 | 28.66 | 17.25            |
| ปี 2546                                                                     | 25.10 | 18.57 | 16.14 | 15.86 | 16.42 | 16.67 | 15.83 | 15.51 | 16.55 | 19.97 | 21.69 | 21.00 | 18.28            |
| ปี 2547                                                                     | 19.68 | 21.22 | 21.66 | 21.17 | 20.17 | 17.64 | 20.25 | 21.96 | 21.01 | 20.24 | 20.01 | 17.04 | 20.17            |
| ปี 2548                                                                     | 16.30 | 14.24 | 15.75 | 15.82 | 16.34 | 17.27 | 19.07 | 18.35 | 17.30 | 18.19 | 17.24 | 16.85 | 16.89            |
| ปี 2549                                                                     | 17.80 | 17.41 | 15.38 | 14.20 | 14.86 | 14.40 | 14.64 | 16.19 | 14.77 |       |       |       | 15.52            |
| <b>3. น้ำมันปาล์มบริสุทธิ์ Bulk (ขายส่งถึงผู้ซื้อ)</b>                      |       |       |       |       |       |       |       |       |       |       |       |       |                  |
| ปี 2542                                                                     | 38.91 | 39.18 | 33.19 | 25.82 | 25.05 | 21.32 | 19.91 | 19.17 | 18.60 | 17.09 | 15.21 | 17.52 | 24.25            |
| ปี 2543                                                                     | 18.08 | 17.33 | 15.07 | 16.47 | 18.92 | 19.80 | 18.70 | 18.26 | 16.45 | 15.66 | 15.37 | 15.49 | 17.13            |
| ปี 2544                                                                     | 15.06 | 13.23 | 13.26 | 12.67 | 12.99 | 13.78 | 14.55 | 17.00 | 15.47 | 13.65 | 16.10 | 16.83 | 14.55            |
| ปี 2545                                                                     | 18.35 | 18.84 | 19.07 | 19.41 | 19.59 | 20.53 | 19.66 | 19.54 | 18.69 | 19.30 | 24.87 | 31.62 | 20.79            |
| ปี 2546                                                                     | 31.51 | 25.24 | 21.84 | 20.61 | 21.85 | 21.05 | 20.27 | 19.17 | 20.47 | 23.17 | 26.19 | 23.75 | 22.93            |
| ปี 2547                                                                     | 23.59 | 24.73 | 25.80 | 25.57 | 25.03 | 23.65 | 25.34 | 26.44 | 27.43 | 26.27 | 25.90 | 23.48 | 25.27            |
| ปี 2548                                                                     | 22.90 | 21.64 | 20.42 | 20.49 | 20.64 | 21.05 | 22.79 | 24.05 | 22.51 | 22.95 | 22.94 | 21.81 | 22.02            |
| ปี 2549                                                                     | 21.61 | 21.71 | 20.65 | 19.40 | 19.35 | 18.63 | 18.50 | 19.44 | 19.12 |       |       |       | 19.82            |
| <b>มาเลเซีย</b>                                                             |       |       |       |       |       |       |       |       |       |       |       |       |                  |
| <b>4. น้ำมันปาล์มดิบ (ซื้อขายในมาเลเซีย)</b>                                |       |       |       |       |       |       |       |       |       |       |       |       |                  |
| ปี 2542                                                                     | 21.32 | 19.02 | 16.68 | 16.99 | 15.21 | 12.33 | 10.71 | 11.39 | 13.87 | 13.01 | 12.26 | 12.01 | 14.57            |
| ปี 2543                                                                     | 11.37 | 10.66 | 11.20 | 12.33 | 11.42 | 10.92 | 10.83 | 10.68 | 10.28 | 8.82  | 9.36  | 8.64  | 10.54            |
| ปี 2544                                                                     | 8.16  | 7.82  | 9.02  | 9.74  | 8.87  | 9.41  | 11.83 | 14.39 | 11.96 | 10.36 | 12.59 | 13.12 | 10.61            |
| ปี 2545                                                                     | 13.72 | 12.95 | 13.13 | 13.52 | 14.21 | 16.04 | 15.25 | 16.64 | 15.96 | 16.22 | 17.90 | 18.75 | 15.36            |
| ปี 2546                                                                     | 18.59 | 18.25 | 16.87 | 16.48 | 16.40 | 16.63 | 16.39 | 15.32 | 15.34 | 17.92 | 19.55 | 19.13 | 17.24            |
| ปี 2547                                                                     | 18.38 | 19.60 | 20.73 | 20.44 | 19.74 | 16.67 | 15.98 | 16.40 | 16.92 | 15.97 | 15.70 | 14.63 | 17.60            |
| ปี 2548                                                                     | 13.53 | 13.31 | 14.48 | 14.94 | 14.78 | 15.17 | 15.43 | 14.70 | 15.10 | 15.63 | 15.41 | 15.06 | 14.80            |
| ปี 2549                                                                     | 14.76 | 15.07 | 14.64 | 14.16 | 14.18 | 13.68 | 14.68 | 15.81 | 15.03 |       |       |       | 14.67            |
| <b>5. น้ำมันปาล์มบริสุทธิ์ Bulk (ส่งออก F.O.B. มาเลเซีย)</b>                |       |       |       |       |       |       |       |       |       |       |       |       |                  |
| ปี 2542                                                                     | 23.56 | 21.59 | 18.79 | 18.93 | 18.04 | 14.74 | 13.42 | 14.21 | 16.83 | 14.95 | 14.01 | 13.85 | 16.91            |
| ปี 2543                                                                     | 12.89 | 12.40 | 12.63 | 13.82 | 12.82 | 12.10 | 12.17 | 12.05 | 11.72 | 10.65 | 10.86 | 9.62  | 11.98            |
| ปี 2544                                                                     | 9.14  | 8.55  | 10.32 | 10.94 | 10.26 | 10.86 | 13.63 | 16.12 | 12.46 | 10.91 | 13.60 | 13.97 | 11.73            |
| ปี 2545                                                                     | 15.06 | 14.15 | 14.45 | 14.37 | 14.99 | 17.14 | 16.01 | 17.74 | 17.33 | 17.23 | 19.16 | 19.81 | 16.45            |
| ปี 2546                                                                     | 19.86 | 19.37 | 18.30 | 17.95 | 17.93 | 18.66 | 18.62 | 17.77 | 17.34 | 19.31 | 20.93 | 20.51 | 18.88            |
| ปี 2547                                                                     | 19.37 | 20.86 | 22.31 | 21.83 | 20.83 | 17.96 | 17.51 | 17.96 | 18.63 | 17.63 | 17.12 | 15.88 | 18.99            |
| ปี 2548                                                                     | 14.54 | 14.30 | 16.14 | 16.06 | 16.10 | 16.45 | 16.76 | 16.30 | 16.65 | 16.95 | 16.62 | 16.04 | 16.08            |
| ปี 2549                                                                     | 15.57 | 16.23 | 15.95 | 15.89 | 16.00 | 16.03 | 16.75 | 17.94 | 17.09 |       |       |       | 16.38            |



## มะพร้าวผลแก่

### 1. ผลผลิต : ล้านตัน

|                       | ปี 2544 | ปี 2545 | ปี 2546 | ปี 2547 | ปี 2548 | ปี 2549 | ปี 2550 | % Δ   |
|-----------------------|---------|---------|---------|---------|---------|---------|---------|-------|
|                       |         |         |         |         |         |         | (ก.ย.)  |       |
| 1.1 โลก พืชน้ำมันรวม  | 314.24  | 325.15  | 330.27  | 335.16  | 381.28  | 389.01  | 386.49  | -0.64 |
| เมล็ดถั่วเหลือง       | 176.00  | 185.09  | 197.03  | 186.77  | 215.95  | 218.64  | 221.89  | +1.48 |
| เนื้อมะพร้าวแห้ง      | 5.76    | 5.20    | 5.11    | 5.38    | 5.59    | 5.79    | 5.19    | -3.58 |
| : ฟิลิปปินส์          | 2.80    | 2.15    | 2.20    | 2.30    | 2.45    | 2.60    | 2.00    | -10.3 |
| : อินโดนีเซีย         | 1.36    | 1.36    | 1.30    | 1.36    | 1.40    | 1.44    | 1.44    | -     |
| 1.2 ไทย มะพร้าวผลแก่  | 1.396   | 1.877   | 1.957   | 1.848   | 1.674   | 1.561   | 1.524   | -2.37 |
| เป็น เนื้อมะพร้าวแห้ง | 0.279   | 0.375   | 0.391   | 0.370   | 0.335   | 0.312   | 0.305   | -2.24 |

### 2. ต้นทุน/ผลผลิตเฉลี่ยของไทย

|                            | ปี 2544 | ปี 2545 | ปี 2546 | ปี 2547 | ปี 2548 | หมายเหตุ          |
|----------------------------|---------|---------|---------|---------|---------|-------------------|
| 2.1 ต้นทุนเฉลี่ยทั่วประเทศ |         |         |         |         |         |                   |
| : (บาท/กก.)                | 2.94    | 1.55    | 1.53    | 1.60    | 1.85    | จ.ประจวบ = 2.50   |
| : (บาท/ผล)                 | 3.68    | 1.94    | 1.91    | 2.00    | 2.31    | จ.สุราษฎร์ = 1.50 |
| 2.2 ผลผลิตเฉลี่ยทั่วประเทศ |         |         |         |         |         |                   |
| : (กก./ไร่)                | 685     | 1,097   | 1,202   | 1,162   | 1,138   |                   |
| : (ผล/ไร่)                 | 548     | 878     | 962     | 930     | 910     |                   |

#### แหล่งผลิตสำคัญ ปี 2547

|                   | พื้นที่ให้ผล (ไร่) | ผลผลิต (ตัน) | เฉลี่ย (กก./ไร่) | % ผลผลิต |
|-------------------|--------------------|--------------|------------------|----------|
| จ.ประจวบคีรีขันธ์ | 423,083            | 419,275      | 991              | 23       |
| จ.ชุมพร           | 270,431            | 395,370      | 1,462            | 21       |
| จ.สุราษฎร์ธานี    | 251,688            | 210,159      | 835              | 11       |
| จ.ชลบุรี          | 88,454             | 201,675      | 2,280            | 11       |
| จ.นครศรีธรรมราช   | 118,353            | 153,622      | 1,298            | 8        |
| จ.ปัตตานี         | 84,824             | 101,789      | 1,200            | 6        |
| จ.อื่นๆ           | 353,414            | 365,790      | 1,035            | 20       |
| ทั่วประเทศ        | 1,590,247          | 1,847,680    | 1,162            | 100      |

### 3. การใช้มะพร้าวผลในประเทษ : ล้านตัน

|                                 | ปี 2544 | ปี 2545 | ปี 2546 | ปี 2547 | ปี 2548 | ปี 2549 | ปี 2550 | % Δ   |
|---------------------------------|---------|---------|---------|---------|---------|---------|---------|-------|
| 3.1 บริโภคโดยตรง 60%            | 0.838   | 0.851   | 0.859   | 0.900   | 1.004   | 0.937   | 0.915   | -2.34 |
| 3.2 ผลิตกะทิสำเร็จรูป 10%       | 0.139   | 0.142   | 0.143   | 0.149   | 0.167   | 0.156   | 0.151   | -3.20 |
| 3.3 ผลิตเนื้อมะพร้าวแห้ง 25-30% | 0.419   | 0.563   | 0.489   | 0.462   | 0.418   | 0.390   | 0.381   | -2.30 |
| : เนื้อมะพร้าวแห้ง              | 0.084   | 0.112   | 0.098   | 0.092   | 0.084   | 0.078   | 0.076   | -2.56 |
| : น้ำมันมะพร้าวบริสุทธิ์        | 0.041   | 0.055   | 0.048   | 0.045   | 0.041   | 0.038   | 0.036   | -5.26 |

4. การนำเข้า - ส่งออก : ดัน

|            |                  | ปี 2544 | ปี 2545 | ปี 2546 | ปี 2547 | ปี 2548 | ปี 2549<br>(ม.ค.-ธ.ค.) |
|------------|------------------|---------|---------|---------|---------|---------|------------------------|
| 4.1 นำเข้า | มะพร้าวผล (แก่)  | -       | 63      | -       | 96      | 125     | 6,800                  |
|            | มะพร้าวฝอย       | 75      | 98      | 115     | 119     | 279     | 119                    |
|            | เนื้อมะพร้าวแห้ง | -       | -       | -       | -       | -       | 2,300                  |
|            | น้ำมัน (4พิกัด)  | 50      | 78      | 90      | 47      | 22      | 1,133                  |
| 4.2 ส่งออก | มะพร้าวผล (อ่อน) | 16,088  | 23,068  | 26,550  | 33,853  | 39,758  | 24,630                 |
|            | มะพร้าวฝอย       | 191     | 101     | 429     | 574     | 591     | 478                    |
|            | เนื้อมะพร้าวแห้ง | 37      | 155     | 108     | 2       | 2       | 40                     |
|            | น้ำมัน (4พิกัด)  | 8,801   | 4,583   | 3,641   | 3,636   | 2,674   | 333                    |
|            | กะทิสำเร็จรูป*   | 210,948 | 211,268 | 266,254 | 300,752 | 206,533 | 257,200                |

\* ปี 49 ใช้พิกัด 2106900409 ที่ผ่านมาใช้พิกัด 2106900003 เป็น สินค้าแปรรูปรวมหลายชนิด

ประเทศคู่ค้า มะพร้าวฝอย : ปากีสถาน , น้ำมันมะพร้าวดิบ : มาเลเซีย , เนื้อแห้ง ญี่ปุ่น กะทิสำเร็จรูป : ฟิลิปปินส์ อเมริกา

5. ราคา ปี 2544    ปี 2545    ปี 2546    ปี 2547    ปี 2548    ปี 2549  
(ม.ค.-ก.ย.)

5.1 ณ แหล่งผลิต

|                               |        | ปี 2544 | ปี 2545 | ปี 2546 | ปี 2547 | ปี 2548 | ปี 2549 |
|-------------------------------|--------|---------|---------|---------|---------|---------|---------|
| มะพร้าวผลใหญ่ทั้งเปลือก(สศก.) | บาท/ผล | 2.52    | 3.31    | 3.41    | 4.42    | 4.45    | 6.02    |
| จ. ประจวบคีรีขันธ์            | "      | 3.05    | 4.01    | 4.40    | 5.46    | 6.32    | 8.34    |
| จ. สุราษฎร์ธานี               | "      | 1.89    | 3.10    | 3.27    | 4.04    | 4.39    | 6.99    |
| เนื้อมะพร้าวแห้ง 90% (สศก.)   | บาท/กก | 4.39    | 6.59    | 7.63    | 9.02    | 9.30    | 10.76   |
| จ. ประจวบคีรีขันธ์            | "      | 5.36    | 7.85    | 8.58    | 11.01   | 11.30   | 11.99   |
| จ. สุราษฎร์ธานี               | "      | 4.33    | 7.05    | 8.26    | 9.50    | 10.67   | 10.54   |

5.2 ตลาด กทม. ขายส่ง

|                              |        |       |       |       |       |       |       |
|------------------------------|--------|-------|-------|-------|-------|-------|-------|
| มะพร้าวผลใหญ่ปอกเปลือก       | บาท/ผล | 6.06  | 7.12  | 7.36  | 8.32  | 9.09  | 12.42 |
| เนื้อมะพร้าวขาว              | บาท/กก | 7.98  | 9.80  | 10.55 | 11.96 | 13.36 | 19.30 |
| เนื้อมะพร้าวแห้ง 90%         | บาท/กก | 5.30  | 8.42  | 9.63  | 11.75 | 11.95 | 13.12 |
| น้ำมันมะพร้าวดิบ             | "      | 10.17 | 15.87 | 17.85 | 23.22 | 22.83 | 26.18 |
| น้ำมันมะพร้าวบริสุทธิ์ (ปีบ) | "      | 18.39 | 23.49 | 26.41 | 31.30 | 32.44 | 32.10 |

|                                |   |       |       |       |       |       |       |
|--------------------------------|---|-------|-------|-------|-------|-------|-------|
| 5.3 ตลาดโลก ~ น้ำมันมะพร้าวดิบ | " | 13.83 | 17.73 | 19.28 | 26.81 | 24.74 | 22.29 |
|--------------------------------|---|-------|-------|-------|-------|-------|-------|

6. สภาพปัญหา

6.1 ปัญหาภาพรวม

- 1) การผลิต ต้นทุนการผลิตสูงกว่าประเทศเพื่อนบ้าน เช่น เวียดนาม อินโดนีเซีย
- 2) การนำเข้า มีการนำเข้ามะพร้าวผล(นอกโควตา)จากกัมพูชาในช่วงปลายฤดู ส่งผลกระทบต่อเกษตรกรในแหล่งผลิต
- 3) การส่งออก ไทยขาดประสิทธิภาพในการแข่งขันการส่งออก ทำให้ไม่สามารถระบายผลผลิตส่วนเกิน ในช่วงฤดูกาลผลผลิตออกสู่ตลาดมากได้
- 4) การแปรรูป ตลาดกะทิสำเร็จรูป มีอัตราการเติบโตไม่มากนัก ตลาดน้ำมันมะพร้าวมีขนาดเล็กลง เพราะถูกทดแทนด้วยน้ำมันปาล์ม

6.2 ปัญหาด้านราคา

- 1) ปี 2540 เกิดปัญหาราคามะพร้าวตกต่ำ (มีการแทรกแซงตลาด)
- 2) ปี 2541-42 เกิดปัญหาราคาสูงและปริมาณไม่เพียงพอ (นำเข้ามะพร้าวผลนอกโควตา)
- 3) ปี 2543-44 เกิดปัญหาราคาคงต่ำ (มีการแทรกแซงตลาด)
- 4) ปี 2545-47 มะพร้าวผลมีราคาอยู่ในเกณฑ์สูงน่าพอใจ (ไม่มีการแทรกแซงตลาด)
- 5) ปี 2548 ม.ค.- เม.ย.48 มะพร้าวผลมีราคาสูงเกษตรกรได้รับความพอใจ  
พ.ค. - มิ.ย. 48 ราคาต่ำลงตามฤดูกาล มีการตั้งกระทู้ถามสดในสภาผู้แทนราษฎร  
โดย นายประมวลฯ ส.ส.จ.ประจวบฯ มีหนังสือขอให้ช่วยเหลือเกษตรกรโดยนายภิญญาฯ สว.จ. สุราษฎร์ธานี

7. มาตรการแก้ไขปัญหา

7.1 ปี 2540 (ปัญหาราคาต่ำ)

มติคณะกรรมการคชก. อนุมัติเงินลงทุนหมุนเวียนวงเงิน 140 ล้านบาท ดังนี้

๑ จำนวน 34 ล้านบาท ให้กรมส่งเสริมการเกษตรและกรมส่งเสริมสหกรณ์ ใช้แทรกแซงตลาดโดยวิธีการให้สถาบันเกษตรกรรวบรวมมะพร้าวผล และ/หรือเนื้อมะพร้าวแห้ง จากสมาชิกสหกรณ์ กลุ่มเกษตรกร เพื่อนำออกสู่ตลาด (ไม่ได้ดำเนินการ เนื่องจาก ก.เกษตรขอถอนเรื่อง)

๑ จำนวน 106 ล้านบาท ให้อคส. ใช้แทรกแซงตลาดโดยวิธีการรับซื้อน้ำมันมะพร้าวในราคาที่สัมพันธ์กับราคาเนื้อมะพร้าวแห้ง กก.ละ 9.00 บาท หรือในกรณีที่จำเป็นให้รับซื้อเนื้อมะพร้าวแห้ง 90% ในราคา กก.ละ 9.00 บาท

ผลการดำเนินงาน อคส.ดำเนินการรับซื้อ เดือน พ.ย.-ธ.ค.40 รับซื้อได้จำนวน 63 ตัน ใช้เงินรับซื้อเพียง 0.567 ล้านบาท และอคส.ได้เบิกค่าใช้จ่าย เป็นเงิน 0.479 ล้านบาท

7.2 ปี 2541-42 (ปัญหาราคาสูง)

1) เปิดตลาดนำเข้าภายใต้ WTO ปี 2542

- ๑ ในโควตา (ภาษี 20%) จำนวน 2,253.11 ตัน (มีผู้ขอหนังสือรับรอง 328,140 ตัน)
- ๑ นอกโควตา (ภาษี 57%) จำนวน ไม่จำกัด (มีผู้ขอหนังสือรับรอง 16,317,749 ตัน)

2) ขอความร่วมมือกระทรวงการคลังปราบปรามการค้าลักลอบนำเข้าอย่างจริงจัง

7.3 ปี 2543 (ปัญหาราคาต่ำ)

มติคณะกรรมการ คชก. เมื่อ 10 พ.ค.43, 15 มิ.ย.43, 5 ก.ย.43 และ 1 พ.ย.43 อนุมัติ

๑ เงินลงทุนหมุนเวียนปลอดดอกเบี้ย จำนวน 170 ล้านบาท ให้ อคส. แทรกแซงรับซื้อเนื้อมะพร้าวแห้ง 90% จากเกษตรกร สถาบันเกษตรกร เพื่อจำหน่ายต่อไป

๑ กำหนดราคาเป้าหมายนำเนื้อมะพร้าวแห้ง 90% (ทับสะเก) กก.ละ 10.74 บาท ส่วนแหล่งผลิตอื่นให้กำหนดโดยเทียบเคียงจากฐานราคาเป้าหมายนำเนื้อมะพร้าวแห้ง 90% (ทับสะเก) ด้วยวิธีคำนวณราคาในแต่ละจังหวัดเพิ่ม-ลดได้ตามสัดส่วนราคาตลาดและคุณภาพสินค้า

๑ ปรับลดราคาแทรกแซงรับซื้อเนื้อมะพร้าวแห้ง 90% (ทับสะเก) เหลือ กก.ละ 7.64 บาท สำหรับแหล่งผลิตอื่นให้ปรับเพิ่ม-ลดตามสัดส่วนราคาตลาดและคุณภาพสินค้า

๑ ระยะเวลารับซื้อ มิ.ย.-พ.ย.43

๑ ระยะเวลาโครงการ มิ.ย.43-ก.พ.44

\* ประกาศ อคส. เมื่อ 30 มิ.ย.43 (มติคชก. 15 มิ.ย.43) \*\* ประกาศอคส. เมื่อ 10 พ.ย.43 (มติคชก. 1 พ.ย.43)

ผลการดำเนินงาน

| การรับซื้อ-ขาย | ปริมาณ (ตัน) | ราคาซื้อ (บาท/กก.) | มูลค่า (ล้านบาท) |
|----------------|--------------|--------------------|------------------|
| จ.ประจวบฯ      | 5,396        | 10.74* , 7.64**    | 56.21            |
| จ.ชุมพร        | 5,719        | 10.00 , 7.11       | 55.57            |
| จ.นครศรีฯ      | 4,135        | 9.37 , 6.67        | 38.50            |
| จ.สุราษฎร์ธานี | 5,295        | 9.37 , 6.67        | 48.87            |
| รวม            | 20,545       | 9.89 , 7.02        | 199.15           |

การจำหน่าย อคส.ประมูลจำหน่ายภายในประเทศทั้งหมด

| สรุปการซื้อ-ขาย              | ปริมาณ (ตัน) | ราคาเฉลี่ย(บาท/กก.) | มูลค่า (ล้านบาท) |
|------------------------------|--------------|---------------------|------------------|
| การรับซื้อ ( มี.ย. – พ.ย.43) | 20,545       | 9.69                | 199.15           |
| การจำหน่าย (ก.ย.43 – ก.พ.44) | 20,545       | 4.37                | 89.76            |
| ขาดทุนราคา                   | -            | 5.32                | 109.39           |
| ค่าใช้จ่ายทั้งสิ้น           | -            | 0.35                | 7.24             |
| ต้นทุนทั้งโครงการ            | -            | 5.67                | 116.63           |

7.4 ปี 2544 (ปัญหาาราคาตกต่ำ)

มติคณะกรรมการ คชก. เมื่อ 22 มี.ค.44 1) อนุมัติเงินทุนจำนวน 125 ล้านบาท ให้ อคส. ดำเนินการแทรกแซงตลาดรับซื้อเนื้อมะพร้าวแห้ง 90% จากเกษตรกรรายย่อยแล้วส่งออก หรือจำหน่ายให้กับผู้ซื้อเพื่อนำไปส่งออก หรือสกัดน้ำมันมะพร้าวแล้วส่งออกทันที ปริมาณแทรกแซง 20,000 ตัน 2) กำหนดราคาเป้าหมายนำเนื้อมะพร้าวแห้ง 90% (ทับสะเก)กก.ละ 8.00 บาท และราคาซื้อเนื้อมะพร้าวแห้ง 90% (ทับสะเก)กก.ละ 6.00 บาท สำหรับแหล่งผลิตอื่นให้กำหนดโดยเทียบเคียงจากฐานราคาเป้าหมายนำเนื้อมะพร้าวแห้ง 90%(ทับสะเก) ด้วยวิธีคำนวณราคาในแต่ละจังหวัด เพิ่ม-ลด ได้ตามสัดส่วนราคาตลาดและคุณภาพสินค้า 3) ระยะเวลาซื้อ มี.ค.-ส.ค.44 4) ระยะเวลาโครงการ มี.ค.-ต.ค.44

ผลการดำเนินงาน เนื่องจากราคาเนื้อมะพร้าวแห้ง 90% มีแนวโน้มสูงขึ้นใกล้เคียงกับราคารับซื้อที่ คชก.กำหนด (กก.ละ 6.00 บาท) จึงได้ชะลอการรับซื้อไว้จนถึงสิ้นสุดระยะเวลาโครงการเดือน ต.ค.44 เนื่องจากราคาอยู่ในเกณฑ์ดี

7.5 ปี 2545-49 ไม่มีปัญหาาราคา โดยวางระบบการนำเข้าอย่างรัดกุม ดังนี้

1) การเปิดตลาดภายใต้ WTO และ AFTA

|                    | AFTA           | WTO – ในโควตา        |             |       |          | WTO – นอกโควตา |          |       |          |
|--------------------|----------------|----------------------|-------------|-------|----------|----------------|----------|-------|----------|
|                    |                | ภาษี<br>ตั้งแต่ปี 46 | โควตา (ตัน) |       |          | ภาษี<br>(%)    | ภาษี (%) |       |          |
|                    |                |                      | ปี 46       | ปี 47 | ปี 48-49 |                | ปี 46    | ปี 47 | ปี 48-49 |
| มะพร้าวผล          | ยกเว้นอากร     | 2,304.22             | 2,317       | 2,317 | 20       | 54.6           | 54       | 54    |          |
| มะพร้าวฝอย         | ยกเว้นอากร     | 110                  | 110         | 110   | 20       | 54.6           | 54       | 54    |          |
| เนื้อมะพร้าวแห้ง   | ร้อยละ 35      | 1,105.56             | 1,157       | 1,157 | 20       | 36.4           | 36       | 36    |          |
| น้ำมันมะพร้าว 1513 | ร้อยละ 5       | 398.89               | 401         | 401   | 20       | 52.6           | 52       | 52    |          |
|                    | ลิตรละ 2.50บาท |                      |             |       |          |                |          |       |          |

2) กำหนดเงื่อนไขการนำเข้า

o AFTA - ต้องขออนุญาตนำเข้า

o WTOในโควตา - ขออนุญาตนำเข้าโดยผู้นำเข้าต้องเป็น 1) เป็นนิติบุคคลและ

2) เป็นโรงงานที่ใช้สินค้าน้ำมันมะพร้าว มะพร้าวฝอย เนื้อมะพร้าวแห้งและน้ำมันมะพร้าวเป็นวัตถุดิบในกิจการของตนเอง และ 3) เปิดดำเนินการในปัจจุบัน 4) กรณีมะพร้าวฝอยมีประวัตินำเข้า 3 ปี 5) กำหนดช่วงเวลานำเข้า

- มะพร้าวผล : ม.ค.-เม.ย. / พ.ค.-ก.ย./ต.ค.-ธ.ค. = ร้อยละ 60 / 15 / 25

- มะพร้าวฝอย : ม.ค. - ธ.ค.

- เนื้อมะพร้าวแห้ง , น้ำมันมะพร้าว : พ.ย. - ธ.ค.

o WTOนอกโควตา - ขออนุญาตนำเข้านอกโควตาได้เป็นการทั่วไป

o ประเทศนอกWTO และนอก AFTA - ต้องขออนุญาตนำเข้าตามประกาศกระทรวงพาณิชย์

3) เพิ่มประสิทธิภาพการค้าในประเทศ ให้ผู้ซื้อปิดป้ายแสดงราคารับซื้อมะพร้าวผล เนื้อมะพร้าวแห้ง เพื่อให้เกิดความเป็นธรรมแก่เกษตรกร

8. สถานการณ์ ปี 2549

8.1 โลก ปี 2549 ก.เกษตรสหรัฐฯ คาดว่าโลกมีผลผลิตเนื้อมะพร้าวแห้ง 5.79 ล้านตัน เพิ่มขึ้นร้อยละ 3.58 ความต้องการใช้ (สกัดน้ำมัน) 5.71 ล้านตันเพิ่มขึ้นร้อยละ 3.07

8.2 ไทย

o ผลผลิต ปี 2549 ก.เกษตรฯ (สศก.) คาดว่าผลผลิตมีประมาณ 1.561 ล้านตัน ลดลงร้อยละ 6.75 ส่งผลให้มีมะพร้าวผลออกสู่ตลาดในช่วงนอกฤดูการผลิต (ต้นปี-ปลายปี) น้อยและมีราคาสูง จึงมีการนำเข้ามาทดแทนส่วนที่ขาดแคลน โดยนำเข้าภายใต้ WTOนอกโควตา

o ราคา เดือนกันยายน มะพร้าวแห้งผลใหญ่ ที่เกษตรกรขายได้ในแหล่งผลิต จ.ประจวบฯ ปรับสูงขึ้น เนื่องจากความต้องการใช้บริโภคมีมากขึ้น ประกอบกับผลผลิตออกสู่ตลาดลดลง

|                                        | ธ.ค.49 | ก.ย.49 | %Δ    | 6 ต.ค.49 |
|----------------------------------------|--------|--------|-------|----------|
| มะพร้าวผลใหญ่เกษตรกรขายได้ (บาท/ผล)    | 4.38   | 4.32   | -1.37 | 4.43     |
| จ. ประจวบคีรีขันธ์                     | 5.29   | 5.75   | +8.70 | 6.75     |
| จ. สุราษฎร์ธานี                        | 4.00   | 4.25   | +6.25 | 5.00     |
| เนื้อแห้ง 90% เกษตรกรขายได้ (บาท/กก.)  | 10.64  | 10.41  | +2.16 | 10.37    |
| จ. ประจวบคีรีขันธ์                     | 11.50  | 11.50  | -     | 11.10    |
| จ. สุราษฎร์ธานี                        | 10.00  | 10.13  | +1.30 | 10.50    |
| มะพร้าวผลปอกเปลือก กทม. (บาท/ผล)       | 9.25   | 9.33   | +0.86 | 10.75    |
| เนื้อมะพร้าวขาวโรงงานรับซื้อ (บาท/กก.) | 13.50  | 13.50  | -     | 14.50    |
| น้ำมันมะพร้าวดิบ กทม. (บาท/กก.)        | 24.25  | 24.05  | -0.82 | 23.92    |
| น้ำมันดิบ(ตลาดRotterdam) (บาท/กก.)     | 22.74  | 22.72  | -0.09 | 22.93    |

o แนวโน้ม คาดว่าในเดือนตุลาคม ราคามะพร้าวผลแก่จะปรับตัวสูงขึ้น ผลผลิตโน้มลดลงในช่วงปลายฤดูการผลิต

\*\*\*\*\*

สำนักส่งเสริมการค้าสินค้าเกษตร กรมการค้าภายใน

ตุลาคม 2549

Ag : รายเดือน ก.3 ที่ขนำมัน / มะพร้าว กย 49 (ทก)

AG36 : ราคา มะพร้าว (sh แหล่งผลิต - กทม.)

|                                                                                             | ม.ค.  | ก.พ.  | มี.ค. | เม.ย. | พ.ค.  | มิ.ย. | ก.ค.  | ส.ค.  | ก.ย.  | ต.ค.  | พ.ย.  | ธ.ค.  | เฉลี่ย |
|---------------------------------------------------------------------------------------------|-------|-------|-------|-------|-------|-------|-------|-------|-------|-------|-------|-------|--------|
| <b>1. ราคามะพร้าวผลแก่ ผลใหญ่ทั้งเปลือก (ที่เกษตรกรขายได้ เฉลี่ยทั้งประเทศ) 1/ : บาท/ผล</b> |       |       |       |       |       |       |       |       |       |       |       |       |        |
| ปี 2544                                                                                     | 2.10  | 1.97  | 2.22  | 2.21  | 2.37  | 2.31  | 2.16  | 2.05  | 2.10  | 3.00  | 3.91  | 3.86  | 2.52   |
| ปี 2545                                                                                     | 4.04  | 4.37  | 4.28  | 4.52  | 4.01  | 3.07  | 2.64  | 2.28  | 2.21  | 2.45  | 2.75  | 3.06  | 3.31   |
| ปี 2546                                                                                     | 3.47  | 3.82  | 3.79  | 3.82  | 3.72  | 3.38  | 2.69  | 2.76  | 2.76  | 2.98  | 3.87  | 3.85  | 3.41   |
| ปี 2547                                                                                     | 5.20  | 5.84  | 5.72  | 5.72  | 5.09  | 3.71  | 3.41  | 3.32  | 3.63  | 3.62  | 3.92  | 3.90  | 4.42   |
| ปี 2548                                                                                     | 4.35  | 4.57  | 4.61  | 4.44  | 4.30  | 4.05  | 3.90  | 3.92  | 3.83  | 4.30  | 4.92  | 6.15  | 4.45   |
| ปี 2549                                                                                     | 6.96  | 7.01  | 7.29  | 7.09  | 6.26  | 5.73  | 5.16  | 4.38  | 4.32  |       |       |       | 6.02   |
| <b>2. ราคาเนื้อมะพร้าวแห้ง 90% (ที่เกษตรกรขายได้ เฉลี่ยทั้งประเทศ) 1/ : บาท/กก.</b>         |       |       |       |       |       |       |       |       |       |       |       |       |        |
| ปี 2544                                                                                     | 3.77  | 3.33  | 3.28  | 3.50  | 4.34  | 5.01  | 4.82  | 5.39  | 5.06  | 4.71  | 4.74  | 4.73  | 4.39   |
| ปี 2545                                                                                     | 4.86  | 4.89  | 4.83  | 4.95  | 6.31  | 6.67  | 7.04  | 7.15  | 7.50  | 7.34  | 7.86  | 9.67  | 6.59   |
| ปี 2546                                                                                     | 10.19 | 9.02  | 6.93  | 6.85  | 6.96  | 6.97  | 6.82  | 6.69  | 6.76  | 7.29  | 8.28  | 8.78  | 7.63   |
| ปี 2547                                                                                     | 9.08  | 9.69  | 9.26  | 8.91  | 8.72  | 7.87  | 7.39  | 7.32  | 9.26  | 9.21  | 10.81 | 10.68 | 9.02   |
| ปี 2548                                                                                     | 10.23 | 9.79  | 9.07  | 9.64  | 9.62  | 9.24  | 9.17  | 9.34  | 8.56  | 8.52  | 8.47  | 9.90  | 9.30   |
| ปี 2549                                                                                     | 9.64  | 11.03 | 11.09 | 11.03 | 11.23 | 11.18 | 10.62 | 10.64 | 10.43 |       |       |       | 10.77  |
| <b>3. ราคามะพร้าวผลใหญ่ ปอกเปลือก (ขายส่ง ณ ตลาด กทม.) 2/ : บาท/ผล</b>                      |       |       |       |       |       |       |       |       |       |       |       |       |        |
| ปี 2544                                                                                     | 5.93  | 5.76  | 5.19  | 5.75  | 5.41  | 5.25  | 5.25  | 5.34  | 5.98  | 7.05  | 8.07  | 7.75  | 6.06   |
| ปี 2545                                                                                     | 8.31  | 8.50  | 8.27  | 8.70  | 7.59  | 6.48  | 6.12  | 6.00  | 5.81  | 6.30  | 6.57  | 6.75  | 7.12   |
| ปี 2546                                                                                     | 7.00  | 7.80  | 7.76  | 8.00  | 7.31  | 6.75  | 6.00  | 6.19  | 6.66  | 7.44  | 8.75  | 8.68  | 7.36   |
| ปี 2547                                                                                     | 9.75  | 11.13 | 10.45 | 10.17 | 8.86  | 6.58  | 6.25  | 6.35  | 6.95  | 7.94  | 8.18  | 7.25  | 8.32   |
| ปี 2548                                                                                     | 8.03  | 8.75  | 8.64  | 7.72  | 7.07  | 6.35  | 6.83  | 7.64  | 8.02  | 10.75 | 14.57 | 14.73 | 9.09   |
| ปี 2549                                                                                     | 15.99 | 16.25 | 15.33 | 13.13 | 12.28 | 10.93 | 9.30  | 9.25  | 9.33  |       |       |       | 12.42  |
| <b>4. ราคาเนื้อมะพร้าวขาว (ณ โรงงานกะทิสด กทม.) 2/ : บาท/กก.</b>                            |       |       |       |       |       |       |       |       |       |       |       |       |        |
| ปี 2544                                                                                     | 6.00  | 6.00  | 6.00  | 6.59  | 7.39  | 7.23  | 6.72  | 6.14  | 8.30  | 12.18 | 11.14 | 12.11 | 7.98   |
| ปี 2545                                                                                     | 13.57 | 14.07 | 12.56 | 12.83 | 10.55 | 8.05  | 7.25  | 6.49  | 6.44  | 7.43  | 8.39  | 10.00 | 9.80   |
| ปี 2546                                                                                     | 10.50 | 10.75 | 11.10 | 11.42 | 10.23 | 9.25  | 7.30  | 7.68  | 8.84  | 10.72 | 13.57 | 15.21 | 10.55  |
| ปี 2547                                                                                     | 16.20 | 17.24 | 16.16 | 16.03 | 12.36 | 8.39  | 8.25  | 8.35  | 9.16  | 10.44 | 10.68 | 10.25 | 11.96  |
| ปี 2548                                                                                     | 10.83 | 12.4  | 12.90 | 12.99 | 11.43 | 10.25 | 10.25 | 10.64 | 10.89 | 13.85 | 21.24 | 22.61 | 13.36  |
| ปี 2549                                                                                     | 23.25 | 23.49 | 24.08 | 21.69 | 20.50 | 19.55 | 14.13 | 13.50 | 13.50 |       |       |       | 19.30  |
| <b>5. ราคาเนื้อมะพร้าวแห้ง 90% (1 โรงงานที่นำมันมะพร้าวปริมาตร) 2/ : บาท/กก.</b>            |       |       |       |       |       |       |       |       |       |       |       |       |        |
| ปี 2544                                                                                     | 4.88  | 4.18  | 4.09  | 4.24  | 5.27  | 5.91  | 5.78  | 6.25  | 5.85  | 5.36  | 5.68  | 6.05  | 5.30   |
| ปี 2545                                                                                     | 6.45  | 6.34  | 6.98  | 7.93  | 8.10  | 8.72  | 8.32  | 8.74  | 8.68  | 8.76  | 10.12 | 11.84 | 8.42   |
| ปี 2546                                                                                     | 12.01 | 9.98  | 9.22  | 8.94  | 9.20  | 9.22  | 8.78  | 8.37  | 8.78  | 9.53  | 11.16 | 10.33 | 9.63   |
| ปี 2547                                                                                     | 10.29 | 11.06 | 11.87 | 12.57 | 12.83 | 10.97 | 11.24 | 11.40 | 12.14 | 12.45 | 12.27 | 11.88 | 11.75  |
| ปี 2548                                                                                     | 11.29 | 11.06 | 11.97 | 12.17 | 12.15 | 12.15 | 12.31 | 11.82 | 11.26 | 12.20 | 12.40 | 12.56 | 11.95  |
| ปี 2549                                                                                     | 12.94 | 13.11 | 13.15 | 13.15 | 13.15 | 13.15 | 13.15 | 13.15 | 13.09 |       |       |       | 13.12  |
| <b>6. ราคาน้ำมันมะพร้าวดิบ (ขายส่งตลาด กทม.) 2/ : บาท/กก.</b>                               |       |       |       |       |       |       |       |       |       |       |       |       |        |
| ปี 2544                                                                                     | 9.40  | 8.35  | 7.95  | 8.08  | 10.36 | 11.21 | 11.24 | 12.18 | 10.94 | 9.81  | 10.98 | 11.54 | 10.17  |
| ปี 2545                                                                                     | 12.35 | 12.96 | 13.79 | 14.99 | 15.49 | 16.21 | 15.67 | 15.95 | 15.80 | 16.04 | 19.09 | 22.10 | 15.87  |
| ปี 2546                                                                                     | 22.19 | 18.24 | 16.84 | 16.47 | 17.05 | 16.97 | 15.88 | 15.09 | 16.22 | 18.48 | 20.88 | 19.91 | 17.85  |
| ปี 2547                                                                                     | 19.73 | 21.00 | 22.92 | 24.54 | 25.18 | 22.40 | 22.57 | 22.87 | 24.45 | 25.15 | 24.65 | 23.17 | 23.22  |
| ปี 2548                                                                                     | 21.33 | 20.49 | 23.14 | 23.63 | 23.48 | 23.59 | 23.79 | 22.70 | 21.33 | 23.16 | 23.45 | 23.88 | 22.83  |
| ปี 2549                                                                                     | 25.21 | 27.17 | 27.59 | 27.59 | 27.36 | 26.92 | 25.46 | 24.25 | 24.05 |       |       |       | 26.18  |
| <b>7. ราคาน้ำมันมะพร้าวดิบ ตลาดต่างประเทศ (รอดเคอร์ตี) 3/ : บาท/กก.</b>                     |       |       |       |       |       |       |       |       |       |       |       |       |        |
| ปี 2544                                                                                     | 13.71 | 11.73 | 12.58 | 12.86 | 12.73 | 14.01 | 16.11 | 16.39 | 13.35 | 13.50 | 14.12 | 14.86 | 13.83  |
| ปี 2545                                                                                     | 15.47 | 16.18 | 15.44 | 17.05 | 17.50 | 18.61 | 18.16 | 18.45 | 17.23 | 18.54 | 19.69 | 20.46 | 17.73  |
| ปี 2546                                                                                     | 20.63 | 20.36 | 18.44 | 18.03 | 18.15 | 19.14 | 18.51 | 17.43 | 17.91 | 19.30 | 20.45 | 23.06 | 19.28  |
| ปี 2547                                                                                     | 22.66 | 25.21 | 27.29 | 29.49 | 29.47 | 26.70 | 27.77 | 26.69 | 27.36 | 26.85 | 26.56 | 25.66 | 26.81  |
| ปี 2548                                                                                     | 24.98 | 25.03 | 27.36 | 26.73 | 25.99 | 26.21 | 25.21 | 22.49 | 23.02 | 23.81 | 23.75 | 22.28 | 24.74  |
| ปี 2549                                                                                     | 22.11 | 23.22 | 22.22 | 21.76 | 21.83 | 21.91 | 22.11 | 22.74 | 22.72 |       |       |       | 22.29  |

ที่มา: 1/ สำนักงานเศรษฐกิจการเกษตร

2/ กรมการค้าภายใน

3/ รอยเตอร์

สำนักส่งเสริมการค้าสินค้าเกษตร กรมการค้าภายใน

ขิง

1. ผลผลิตและการใช้ (ตัน)

|                           | ปี 2546 | ปี 2547 | ปี 2548 | ปี 2549    |
|---------------------------|---------|---------|---------|------------|
| (1) ผลผลิต                | 139,600 | 90,000  | 98,700  | 105,000    |
| (2) การใช้ภายในประเทศ     |         |         |         |            |
| - บริโภคสด                | 54,600  | 35,500  | 31,700  | 25,000     |
| - แปรรูป                  | 42,000  | 32,000  | 30,000  | 40,000     |
| - ทำพันธุ์                | 21,000  | 16,000  | 15,000  | 20,000     |
| (3) ส่งออก (สดและแช่แข็ง) |         |         |         |            |
| - ปริมาณ (ตัน)            | 22,000  | 6,500   | 22,000  | 20,000     |
| - มูลค่า (ล้านบาท)        | 328.70  | 269.08  | 493.84  | (คาดการณ์) |

2. ช่วงผลผลิตออกสู่ตลาด/แหล่งผลิตสำคัญ

- ช่วงออกสู่ตลาด
  - ขิงอ่อน            ก.ค. - ก.ย.
  - ขิงกระเทียม    ต.ค. - พ.ย.
  - ขิงแก่            ธ.ค. - ม.ค.
  - ขิงพันธุ์        ก.พ. - มี.ค.
- แหล่งผลิต        เชียงราย เพชรบูรณ์ เลย พะเยา และพิษณุโลก

3. ราคาที่เกษตรกรขายได้ (บาท/กก.)

| ปี      | ขิงอ่อน |       |       | ขิงกระเทียม |       | ขิงแก่ |       |
|---------|---------|-------|-------|-------------|-------|--------|-------|
|         | ก.ค.    | ส.ค.  | ก.ย.  | ต.ค.        | พ.ย.  | ธ.ค.   | ม.ค.  |
| 2545/46 | 3.50    | 2.75  | 1.75  | 2.50        | 3.00  |        |       |
| 2546/47 |         | 6.50  | 4.50  | 7.50        | 7.50  | 7.50   |       |
| 2547/48 |         | 25.50 | 25.00 | 26.00       | 31.00 | 32.00  | 35.00 |
| 2548/49 |         | 10.00 | 7.00  | 8.00        |       |        |       |
| 2549/50 | 5.00    | 3.00  | 2.00  | 1.50-2.00   |       |        |       |

ที่มา : สำนักงานการค้าภายในจังหวัดเลยและเพชรบูรณ์

## 5. สถานการณ์และมาตรการแก้ไขปัญหา ปี 2549/50

### 5.1 สถานการณ์

(1) ผลผลิตขิงมีประมาณ 105,000 ตัน เพิ่มขึ้นจากปีที่ผ่านมาร้อยละ 6 เนื่องจากราคาในช่วง 2 ปีที่ผ่านมาอยู่ในระดับสูงจูงใจให้เกษตรกรขยายพื้นที่เพาะปลูก โดยมีการเพาะปลูกมากที่จังหวัดเชียงราย พะเยา เลย เพชรบูรณ์ และพิษณุโลก โดยการเพาะปลูกแบ่งออกเป็น 3 ช่วง ได้แก่ (1) ขิงอ่อน เก็บเกี่ยวระหว่างเดือน ก.ค. - ก.ย. (2) ขิงกระเทย เก็บเกี่ยวระหว่างเดือน ต.ค. - พ.ย. และ (3) ขิงแก่ เก็บเกี่ยวระหว่างเดือน ธ.ค. - ม.ค.

(2) ผลผลิตขิงอ่อนได้ออกสู่ตลาดหมดแล้ว ขณะนี้เป็นช่วงที่ขิงกระเทยหรือขิงดอกแดงเริ่มออกสู่ตลาด ซึ่งส่วนใหญ่บริโภคสด ราคาอ่อนตัวลงจากช่วงที่ผ่านมา

(3) ราคาขิงที่เกษตรกรขายได้เดือน ก.ย. 2549 เฉลี่ย กก.ละ 2.00 บาท ต่ำกว่าช่วงเดียวกันของปีที่ผ่านมาซึ่งมีราคาเฉลี่ย กก.ละ 7.00 บาท เนื่องจากผลผลิตเพิ่มขึ้นและเกษตรกรเร่งเก็บเกี่ยวจากภาวะฝนตกชุกอย่างต่อเนื่อง เพราะกลัวว่าขิงจะเน่า ในขณะที่ผู้ซื้อยังมีน้อยรายและจำกัดปริมาณการรับซื้อจากเกษตรกร

### 5.2 มาตรการแก้ไขปัญหาปี 2549/50

(1) ได้ประสานสำนักงานการค้าภายในจังหวัดแหล่งผลิต ขอให้ดำเนินการช่วยเหลือเกษตรกรผู้ปลูกขิงตามมติ ครม. เมื่อวันที่ 10 ม.ค. 49 ที่ให้จังหวัดมีส่วนร่วมในการแก้ไขปัญหาสินค้าเกษตรชนิดต่าง ๆ ในระดับจังหวัด โดยให้เบิกจ่ายจากค่าใช้จ่ายในการบริหารจัดการของจังหวัดแบบบูรณาการ

(2) จังหวัดเลยและพิษณุโลกได้ประสานผู้ประกอบการช่วยรับซื้อขิงอ่อนจากเกษตรกรและ อบจ. ได้จัดการบรรทุกทำการขนส่งขิงของเกษตรกรไปยังจุดรับซื้อของผู้ประกอบการ ซึ่งเกษตรกรพอใจเพราะช่วยลดภาระค่าขนส่ง

(3) ประสานจังหวัดดำเนินการช่วยเหลือเกษตรกรในช่วงขิงกระเทยออกสู่ตลาดเช่นเดียวกับช่วงขิงอ่อน

\*\*\*\*\*

กรมการค้าภายใน

ตุลาคม 2549



## ถั่วลิสง

| 1. การผลิต/ความต้องการใช้   | 2545/46        | 2546/47        | 2547/48        | 2548/49        | 2549/50        |
|-----------------------------|----------------|----------------|----------------|----------------|----------------|
| 1.1 ผลผลิต (ตัน)            | 109,810        | 76,070         | 72,814         | 66,570         | 66,738         |
| 1.2 ความต้องการใช้ (ตัน)    | 160,316        | 121,217        | 117,961        | 93,738         | 93,438         |
|                             |                |                |                | (ประมาณการ)    |                |
|                             | <b>ปี 2545</b> | <b>ปี 2546</b> | <b>ปี 2547</b> | <b>ปี 2548</b> | <b>ปี 2549</b> |
| 1.3 การนำเข้า/ส่งออก        |                |                |                |                | (ม.ค.-ธ.ค.)    |
| - นำเข้า                    |                |                |                |                |                |
| ถั่วลิสงทั้งเปลือกแห้ง      |                |                |                |                |                |
| ปริมาณ (ตัน)                | 51,648         | 2,503          | 1,546          | 2,374          | 3,583          |
| มูลค่า (ล้านบาท)            | 543.72         | 36.25          | 14.06          | 44.07          | 45.08          |
| กากถั่วลิสง                 |                |                |                |                |                |
| ปริมาณ (ตัน)                | 49,657         | 13,004         | 44,245         | 25,104         | 16,105         |
| มูลค่า (ล้านบาท)            | 373.05         | 139.17         | 399.69         | 205.27         | 114.75         |
| - ส่งออก                    |                |                |                |                |                |
| ถั่วลิสงทั้งเปลือกแห้ง      |                |                |                |                |                |
| ปริมาณ (ตัน)                | 1,142          | 490            | 826            | 310            | 233            |
| มูลค่า (ล้านบาท)            | 15.87          | 6.30           | 14.83          | 4.02           | 11.83          |
| <b>2. ราคา (บาท/กก.)</b>    |                |                |                |                |                |
| เกษตรกรขายได้               |                |                |                |                | (ก.ย.49)       |
| - ถั่วลิสงทั้งเปลือกสดคละ   | 7.98           | 8.46           | 8.72           | 7.52           | 7.24           |
| - ถั่วลิสงทั้งเปลือกแห้งคละ | 10.70          | 15.32          | 14.23          | 14.23          | 11.40          |
| <b>3. ต้นทุนการผลิต</b>     | 11.31          | 13.13          | 13.76          | 13.15          | -              |

## 4. สภาพปัญหา/สาเหตุ

4.1 ประสิทธิภาพการผลิตต่ำ ต้นทุนการผลิตสูง เนื่องจากขาดแคลนเมล็ดพันธุ์ที่ดี เกษตรกรขาดความรู้ความเข้าใจเกี่ยวกับเทคโนโลยีการผลิตที่เหมาะสม และนิยมปลูกเป็นรายได้เสริม หรือปลูกหัวไร่ปลายนากระจายทั่วไปไม่แน่นอน

4.2 คุณภาพถั่วลิสงของไทยเมล็ดเล็กมีเชื้อราและสาร Aflatoxins ปนเปื้อนในอัตราค่อนข้างสูง นอกจากนี้ยังมี ความชื้น สิ่งเจือปน และเมล็ดเสียค่อนข้างมาก

4.3 เกษตรกรขาดความรู้ด้านการตลาด เช่น เครื่องชั่งตวงวัด การคัดเกรด การจัดชั้นและการปรับปรุงคุณภาพให้ดีขึ้น ไม่มีการรวมตัวกันในการจำหน่าย ทำให้ขาดอำนาจในการต่อรอง

4.4 เกษตรกรไม่มีสถานที่เก็บรักษาเพื่อรอราคาต้องจำหน่ายผลผลิตทันที ทำให้ราคาไม่มีเสถียรภาพและมักเกิดปัญหาาราคาคงต่ำในช่วงที่ผลผลิตออกมาก

4.5 โรงงานสกัดน้ำมันถั่วลิสงมีขนาดเล็ก ประสิทธิภาพในการผลิตต่ำ ทำให้ต้นทุนการผลิตสูง ไม่สามารถแข่งขันกับน้ำมันบริโภคชนิดอื่นได้

4.5 มีการลักลอบนำเข้าตามแนวชายแดนจากประเทศจีนและเมียนมาร์ เพราะขนาดเมล็ดที่ใหญ่กว่า และราคาถูกกว่าของไทย

## 5. การแก้ไขปัญหา

5.1 กรณีเกิดปัญหาด้านราคา ขออนุมัติใช้เงินจากกองทุนรวมเพื่อช่วยเหลือเกษตรกรตามความเหมาะสม

5.2 การพัฒนาระบบตลาด เพื่อปรับปรุงกลไกการตลาดสินค้าเกษตรในระดับท้องถิ่นและภูมิภาคอย่างเป็นระบบ ได้แก่ จัดตั้งตลาดกลาง การจัดตลาดนัด และการรวมกลุ่มขายถั่วลิสง เพื่อช่วยให้เกษตรกรมีทางเลือกในการจำหน่าย โดยการลดขั้นตอนทางการตลาด และแก้ไขปัญหาสินค้าล้นตลาดช่วงต้นฤดู ส่งเสริมความรู้ด้านการตลาด ระบบการซื้อขายแบบตลาดกลาง การใช้เครื่องชั่งตวงวัด วิธีการซื้อขาย เพื่อไม่ให้ถูกเอารัดเอาเปรียบจากพ่อค้าคนกลาง อีกทั้งเพื่อสร้างความมั่นใจให้เกษตรกรสามารถต่อรองราคา และได้รับราคาที่เป็นธรรม

5.3 สนับสนุนการแปรรูปและพัฒนาผลิตภัณฑ์ถั่วลิสง ตลอดจนขยายตลาดทั้งในประเทศ และเพื่อการส่งออกให้เพิ่มขึ้น

## 6. สถานการณ์ปัจจุบัน/แนวโน้ม

6.1 ในปีการผลิต 2549/50 กระทรวงเกษตรและสหกรณ์ได้ประมาณการ (ก.ย.49) ว่าจะมีผลผลิตถั่วลิสงรวม 66,738 ตัน เพิ่มขึ้นจากปีที่ผ่านมาร้อยละ 0.25 เนื่องจากความต้องการใช้ภายในประเทศยังคงเพิ่มขึ้น โดยมีการนำมาผลิตเพื่อบริโภคและส่งออกในรูปแบบผลิตภัณฑ์ต่างๆ ตลอดจนนำมาประกอบอาหาร

6.2 ปัจจุบันเป็นช่วงถั่วลิสงรุ่น 1 (ปลายฝน) ทอยออกสู่ตลาด โดยราคาถั่วลิสงทั้งเปลือกแห้งคละที่เกษตรกรขายได้เดือน ก.ย.49 ราคา กก.ละ 11.40 บาท ปรับตัวลดลงจากเดือนที่ผ่านมาซึ่งมีราคา กก.ละ 13.34 บาท เนื่องจากผลผลิตออกสู่ตลาดเพิ่มขึ้น

สำนักส่งเสริมการค้าสินค้าเกษตร

ตุลาคม 2549

## ราคาถั่วลิสงที่เกษตรกรขายได้

บาท/กก.

| ปี                                                                         | มค.   | กพ.   | มีค.  | เมย.  | พค.   | มิย.  | กค.   | สค.   | กย.   | ตค.   | พย.   | ธค.   | เฉลี่ย |
|----------------------------------------------------------------------------|-------|-------|-------|-------|-------|-------|-------|-------|-------|-------|-------|-------|--------|
| ราคาเกษตรกรขายได้ ถั่วลิสงทั้งเปลือกสดคละ ที่มา:สำนักงานเศรษฐกิจการเกษตร   |       |       |       |       |       |       |       |       |       |       |       |       |        |
| ปี 2542                                                                    | -     | 10.00 | 9.17  | 6.81  | 5.62  | 6.80  | 6.27  | 5.72  | 6.27  | 6.55  | 6.19  | 5.84  | 6.84   |
| ปี 2543                                                                    | 6.56  | 6.55  | 8.23  | 6.47  | 6.13  | 6.93  | 6.88  | 7.49  | 7.51  | 7.38  | 7.37  | 7.75  | 7.10   |
| ปี 2544                                                                    | 6.19  | 5.22  | 6.52  | 6.65  | 6.42  | 8.25  | 7.25  | 7.52  | 7.54  | 8.23  | 9.32  | 7.35  | 7.21   |
| ปี 2545                                                                    | 7.09  | -     | 9.98  | 9.39  | 7.94  | 9.50  | 8.24  | 5.99  | 6.85  | 6.87  | -     | -     | 7.98   |
| ปี 2546                                                                    | -     | -     | -     | 10.37 | 12.00 | -     | -     | 5.85  | 6.89  | -     | 7.18  | -     | 8.46   |
| ปี 2547                                                                    | 10.42 | 9.52  | 9.00  | -     | -     | 7.08  | 9.60  | 7.38  | 7.44  | 8.86  | 9.15  | 8.71  | 8.72   |
| ปี 2548                                                                    | 8.92  | 6.44  | 6.85  | 9.13  | 11.00 | -     | 7.63  | 6.61  | 5.71  | 6.74  | 6.99  | 6.74  | 7.52   |
| ปี 2549                                                                    | 7.59  | 7.89  | 9.15  | 11.30 | 9.84  | 11.01 | 8.89  | 7.48  | 7.24  |       |       |       | 8.93   |
| ราคาเกษตรกรขายได้ ถั่วลิสงทั้งเปลือกแห้งคละ ที่มา:สำนักงานเศรษฐกิจการเกษตร |       |       |       |       |       |       |       |       |       |       |       |       |        |
| ปี 2542                                                                    | 12.03 | -     | 13.61 | 11.86 | 10.45 | 12.90 | 13.22 | 11.59 | 10.29 | 9.85  | 11.01 | 10.69 | 11.21  |
| ปี 2543                                                                    | 10.65 | 9.23  | 11.67 | 12.10 | 11.18 | 12.12 | 13.68 | 12.12 | 12.07 | 10.81 | 10.25 | 9.77  | 11.40  |
| ปี 2544                                                                    | 9.44  | 8.61  | 9.54  | 9.45  | 10.50 | 9.94  | 14.59 | 13.29 | 12.02 | 11.98 | 11.96 | 11.44 | 10.80  |
| ปี 2545                                                                    | 11.25 | 12.14 | 13.64 | 12.55 | 11.99 | 12.02 | 13.05 | 11.75 | 10.22 | 12.22 | 10.90 | 10.62 | 10.70  |
| ปี 2546                                                                    | 14.00 | -     | 13.33 | 14.52 | 16.88 | 17.50 | -     | -     | 15.00 | 14.30 | 17.00 | -     | 15.32  |
| ปี 2547                                                                    | -     | -     | -     | 13.00 | 15.45 | -     | -     | -     | -     | -     | -     | -     | 14.23  |
| ปี 2548                                                                    | -     | -     | 15.00 | 14.93 | 15.61 | 16.22 | 15.00 | 12.15 | 12.31 | 12.17 | 14.66 | -     | 14.23  |
| ปี 2549                                                                    | -     | -     | 16.00 | 16.24 | 16.36 | 16.50 | 14.48 | 13.34 | 11.40 |       |       |       | 14.90  |

ที่มา : กรมการค้าภายใน

ตุลาคม 2549

## กระเทียม

## 1. ผลผลิต/ความต้องการใช้ (ตัน)

|                    | ปี 2546/47 | ปี 2547/48 | ปี 2548/49 | ปี 2549/50  |
|--------------------|------------|------------|------------|-------------|
| 1.1 ผลผลิต         | 95,909     | 106,598    | 81,376     | 82,379      |
| 1.2 ความต้องการใช้ | 154,256    | 152,701    | 138,376    | 142,079     |
|                    | ปี 2546    | ปี 2547    | ปี 2548    | ปี 2549     |
|                    |            |            |            | (บ.ก.-ส.ก.) |
| 1.3 นำเข้า         | 44,723     | 60,441     | 50,058     | 25,609      |
| 1.4 ส่งออก         | 1,557      | 2,094      | 3,955      | 372         |

## 2. ราคา (บาท/กก.)

|                     |       |       |       |          |
|---------------------|-------|-------|-------|----------|
| 2.1 เกษตรกรขายได้   |       |       |       | (ก.ย.49) |
| กระเทียมสด          | 7.83  | 7.83  | 6.46  | -        |
| กระเทียมแห้งใหญ่คละ | 22.42 | 27.62 | 19.63 | 41.39    |
| 2.2 เป้าหมายนำ      |       |       |       |          |
| กระเทียมแห้งใหญ่คละ | -     | -     | 18.00 | -        |
| 2.3 ต้นทุน          | 14.37 | 15.53 | 16.37 | -        |

## 3. สภาพปัญหา/สาเหตุ

นายกรัฐมนตรีได้ไปตรวจราชการพื้นที่จังหวัดแม่ฮ่องสอนเมื่อวันที่ 21 ก.ค. 47 และได้มีการสั่งการ/แนะนำให้ประกันราคากระเทียมสดของจังหวัดแม่ฮ่องสอนไม่ต่ำกว่า กก.ละ 10.00 บาท (หรือคิดเป็นกระเทียมแห้ง กก.ละ 30.00 บาท) ซึ่งจังหวัดขอใช้เงินทุนหมุนเวียนปลอดดอกเบี้ยเพื่อซื้อกระเทียมสดในราคานำตลาด เมื่อราคาต่ำกว่า กก.ละ 8.00 บาท และรับจํานำกระเทียมแห้ง กก.ละ 28.00 บาท ส่วนจังหวัดเชียงใหม่ เชียงราย พะเยา ลำพูน และลำปาง ขอรับการสนับสนุนเงินทุนหมุนเวียนปลอดดอกเบี้ยเพื่อใช้รับซื้อกระเทียมแห้งจากเกษตรกรในราคานำตลาดที่ราคากระเทียมแห้ง ใหญ่คละ กก.ละ 25.00 บาท กลางคละ กก.ละ 22.00 บาท

## 4. มาตรการแก้ไขปัญหา

คณะกรรมการ คชก. มีมติ (27 เม.ย.48 และ 7 มิ.ย.48) อนุมัติเงินทุนหมุนเวียนปลอดดอกเบี้ยจำนวน 796 ล้านบาท ให้กระทรวงเกษตรและสหกรณ์โดยกรมส่งเสริมสหกรณ์นำไปจัดสรรให้จังหวัดแม่ฮ่องสอน 270 ล้านบาท และจังหวัดในแหล่งผลิตอื่นๆ อีก 526 ล้านบาท ได้แก่ จังหวัดเชียงใหม่ 436 ล้านบาท ลำพูน 41 ล้านบาท เชียงราย 20 ล้านบาท และพะเยา 29 ล้านบาท เพื่อนำไปดำเนินการ (1) แทรกแซงรับซื้อกระเทียมแห้งจากเกษตรกรที่ขึ้นทะเบียนและมีพื้นที่เพาะปลูกกระเทียมในจังหวัดซึ่งยังเป็นกรรมสิทธิ์ของเกษตรกรที่แท้จริง ตามระบบของสหกรณ์เพื่อนำไปจำหน่ายในราคา กก.ละ 18.00 บาท วงเงินไม่เกินรายละ 350,000 บาท (2) จ่ายเงินชดเชยในการลดพื้นที่เพาะปลูกให้เกษตรกร กก.ละ 12.00 บาท (ในอัตราไร่ละไม่เกิน 12,000 บาท) โดยมีเงื่อนไขว่าเกษตรกรจะต้องปรับเปลี่ยนพื้นที่เพาะปลูกเดิมไปปลูกพืชอื่นซึ่งมิใช่กระเทียม หอมแดง หอมหัวใหญ่ ลิ้นจี่ ลำไย และส้ม

ตามหลักเกณฑ์ที่กระทรวงเกษตรและสหกรณ์กำหนด (3) หักภาระขาดทุนจากการซื้อขายได้ตามที่เกิดขึ้นจริง ภายใต้เกณฑ์ที่กำหนด ในอัตราไม่เกิน กก.ละ 2.00 บาท และ (4) เป็นค่าใช้จ่ายในการดำเนินการของส่วนราชการ และสหกรณ์ตามที่เกิดขึ้นจริงไม่เกินร้อยละ 3 ของวงเงินดำเนินการ ระยะเวลาดำเนินการแทรกแซงรับซื้อ พ.ศ.- ส.ศ.48 ระยะเวลาโครงการ พ.ศ.48- พ.ศ.49 และมีมติเพิ่มเติม (9 ก.ย.48) อนุมัติให้ขยายระยะเวลา ดำเนินการแทรกแซงตลาดกระเทียมทั้งระบบ ปี 2547/48 เป็นสิ้นสุด ต.ค.48 เพื่อให้เกิดประโยชน์สูงสุดจาก มาตรการแทรกแซงตลาดกระเทียมทั้งระบบของภาครัฐ

## 5. ผลการดำเนินการ

5.1 จังหวัดเชียงราย ได้อนุมัติเงินให้สหกรณ์จำนวน 2 ราย รวมวงเงิน 2,052 ล้านบาท โดยสหกรณ์ได้ดำเนินการ รับซื้อกระเทียมแห้งจากสมาชิกสหกรณ์ 45 ราย ระหว่าง วันที่ 1-15 ก.ย.48 จำนวน 105,807 ตัน ในราคาเฉลี่ย กก.ละ 15.94 บาท รวมมูลค่าซื้อ 1,685 ล้านบาท ผลการจำหน่าย ปริมาณ 105,807 ตัน ในราคาเฉลี่ย กก.ละ 16.39 บาท รวม มูลค่าจำหน่าย 1,729 ล้านบาท การจ่ายเงินชดเชยลดพื้นที่ เกษตรกรเข้าร่วม โครงการ 42 ราย พื้นที่ที่ลดการเพาะปลูก จำนวน 101.30 ไร่ วงเงินที่จ่ายชดเชยให้เกษตรกร 1,213 ล้านบาท

5.2 จังหวัดลำพูน ได้อนุมัติเงินให้สหกรณ์จำนวน 1.5 ล้านบาท โดยสหกรณ์ รับซื้อกระเทียมแห้งจาก เกษตรกร 2 ราย เมื่อวันที่ 30 ส.ค.48 จำนวน 9,435 ตัน ในราคา กก.ละ 17-18 บาท รวมมูลค่าซื้อ 168,110 บาท ผลการจำหน่าย ปริมาณ 8,640 ตัน ในราคา กก.ละ 19-20 บาท รวมมูลค่าจำหน่าย 181,440 บาท (กระเทียมเสียหายจาก การเสื่อมสภาพตามธรรมชาติของผลผลิต 0.795 ตัน) การจ่ายเงินชดเชย ไม่มีผู้เข้าร่วม โครงการลดพื้นที่เพาะปลูก กระเทียม

5.3 จังหวัดพะเยา ได้อนุมัติเงินให้สหกรณ์จำนวน 2 ราย วงเงิน 3.10 ล้านบาท โดยสหกรณ์รับซื้อกระเทียม แห้งจากสมาชิกสหกรณ์ 60 ราย ระหว่างวันที่ 7-21 ต.ค.48 จำนวน 139,378 ตัน ราคาเฉลี่ย กก.ละ 13-15 บาท รวมมูลค่าซื้อ 1,821 ล้านบาท ผลการจำหน่าย ปริมาณ 139,378 ตัน กก.ละ 14-16 บาท .รวมมูลค่าจำหน่าย 2,053 ล้านบาท มีค่าใช้จ่ายใน การดำเนินการ 54,561 บาท และกำไรจากการดำเนินงาน 176,604 บาท การจ่ายเงินชดเชย เกษตรกร ที่เข้าร่วม โครงการ 60 ราย พื้นที่ที่ลดการเพาะปลูกจำนวน 139.42 ไร่ จำนวนเงินที่จ่ายให้เกษตรกร 1,673 ล้านบาท

5.4 จังหวัดแม่ฮ่องสอน ได้อนุมัติเงินให้สหกรณ์จำนวน 6 ราย รวมวงเงิน 220.85 ล้านบาท โดยสหกรณ์รับซื้อ กระเทียมแห้งจากเกษตรกร 3,311 ราย กก.ละ 12-18 บาท ระหว่าง 27 พ.ศ.-31 ส.ศ.48 จำนวน 11,064,742 ตัน มูลค่า 184,367 ล้านบาท ผลการจำหน่าย (ณ 6 มี.ค.49) ปริมาณ 7,777,768 ตัน มูลค่า 144,106 ล้านบาท คงเหลือ 3,282,251 ตัน (เสียหายจากอุทกภัยและเสื่อมสภาพหมดแล้ว) การจ่ายเงินชดเชยลดพื้นที่ (ณ 31 พ.ศ.49) เกษตรกรเข้าร่วม โครงการ 3,311 ราย เกษตรกรได้รับเงินชดเชยการลดพื้นที่จำนวน 3,215 ราย พื้นที่ที่ลดการเพาะปลูกจำนวน 11,026 ไร่ วงเงินที่ จ่ายชดเชยให้เกษตรกร 127,985 ล้านบาท

5.5 จังหวัดเชียงใหม่ ได้อนุมัติเงินให้สหกรณ์จำนวน 12 ราย รวมวงเงิน 204.20 ล้านบาท แต่มีการซื้อขาย กระเทียมตามโครงการ 11 ราย (สกก.ดอยเต่า จำกัด คืนเงินกู้จำนวน 2,400 ล้านบาทและไม่ได้ซื้อขายกระเทียม)

สหกรณ์ที่เข้าร่วมโครงการเบิกเงินกู้รวม 152.20 ล้านบาท โดยสหกรณ์ได้ดำเนินการรับซื้อกระเทียมแห้งในราคาเฉลี่ย กก.ละ 13-18 บาท จากเกษตรกรจำนวน 1,014 ราย ระหว่าง 21 ก.ค.-18 ต.ค.48 จำนวน 7,721.85 ตัน มูลค่า 127.365 ล้านบาท ผลการจำหน่าย (ณ 27 ม.ค.49) ปริมาณ 7,400.060 ตัน มูลค่า 111.463 ล้านบาท คงเหลือ 321.79 ตัน (เสื่อมสภาพจำหน่ายไม่ได้) การจ่ายเงินชดเชยลดพื้นที่ (ณ 31 พ.ค.49) เกษตรกรเข้าร่วมโครงการ 1,380 ราย เกษตรกรได้รับเงินชดเชยลดพื้นที่จำนวน 1,007 ราย พื้นที่ที่ลดการเพาะปลูกจำนวน 4,425.70 ไร่ วงเงินที่จ่ายชดเชยให้เกษตรกร 53.033 ล้านบาท

#### 6. สถานการณ์ปัจจุบัน/แนวโน้ม

6.1 กระทรวงเกษตรและสหกรณ์พยากรณ์ (8 ก.ย.49) ว่าผลผลิตกระเทียมแห้ง ปี 2549/50 มีประมาณ 84,105 ตัน ลดลงจากปีก่อนร้อยละ 0.09 เนื่องจากกระทรวงเกษตรและสหกรณ์ได้กำหนดกรอบแผนปรับโครงสร้างการผลิตสินค้ากระเทียม เพื่อลดผลกระทบจากการเปิดเสรีทางการค้า ภาครัฐจะสนับสนุนให้เกษตรกรหันไปปลูกพืชอื่นทดแทนได้แก่ พริกหวาน มันฝรั่ง และยางพารา ซึ่งเป็นพืชเศรษฐกิจที่มีตลาดรองรับผลผลิตที่แน่นอน ในลักษณะ Contract Farming สำหรับเกษตรกรรายใดที่เพิ่มพื้นที่เพาะปลูกกระเทียมนอกเหนือจากที่ได้แจ้งขึ้นทะเบียนไว้แล้วจะไม่ได้รับการสนับสนุนในโครงการต่างๆ ของภาครัฐ

6.2 ราคากระเทียมแห้งที่เกษตรกรขายได้ (ก.ย.49) กก.ละ41.39 บาท สูงกว่าราคาเฉลี่ยในเดือนที่ผ่านมา ซึ่งมีราคา กก.ละ37.02 บาท เนื่องจากเป็นช่วงปลายฤดูการผลิต ผลผลิตออกสู่ตลาดน้อยลงประกอบกับความต้องการยังมีอย่างต่อเนื่องส่งผลให้ราคาปรับตัวสูงขึ้น

\*\*\*\*\*

สำนักส่งเสริมการค้าสินค้าเกษตร

ตุลาคม 2549

## กระเทียม

หน่วย : บาท/กก.

| ปี                               | มค.   | กพ.   | มีค.  | เมย.  | พค.   | มิย.  | กค.   | สค.   | กย.   | ตค.   | พย.   | ธค.   | เฉลี่ย |
|----------------------------------|-------|-------|-------|-------|-------|-------|-------|-------|-------|-------|-------|-------|--------|
| <b>ราคาที่เกษตรกรขายได้</b>      |       |       |       |       |       |       |       |       |       |       |       |       |        |
| - กระเทียมสดคละ                  |       |       |       |       |       |       |       |       |       |       |       |       |        |
| 2543                             | 8.90  | 7.59  | 7.88  | 8.28  | 8.00  | -     | -     | -     | -     | -     | -     | -     | 7.97   |
| 2544                             | 6.20  | 5.54  | 6.00  | 5.16  | -     | -     | -     | -     | -     | -     | -     | -     | 5.60   |
| 2545                             | 7.25  | 6.80  | 7.08  | 8.50  | -     | -     | -     | -     | -     | -     | -     | -     | 7.42   |
| 2546                             | 6.09  | -     | 8.39  | 8.70  | -     | -     | -     | -     | -     | -     | -     | -     | 8.32   |
| 2547                             | -     | 7.20  | 6.17  | 6.00  | -     | -     | -     | -     | -     | -     | -     | -     | 6.48   |
| 2548                             | 4.00  | 5.15  | 4.82  | 5.70  | -     | -     | -     | -     | -     | -     | -     | -     | 5.12   |
| 2549                             | 8.45  | 8.42  | 8.75  | 10.43 | -     | -     | -     | -     | -     | -     | -     | -     | 8.91   |
| ที่มา : สำนักงานเศรษฐกิจการเกษตร |       |       |       |       |       |       |       |       |       |       |       |       |        |
| <b>กระเทียมแห้งใหญ่คละ</b>       |       |       |       |       |       |       |       |       |       |       |       |       |        |
| 2543                             | 31.50 | 32.38 | 18.75 | 25.09 | 21.57 | 21.57 | 20.84 | 23.18 | 22.38 | 23.51 | 22.73 | 21.44 | 24.88  |
| 2544                             | 20.79 | 16.79 | 26.37 | 19.21 | 15.15 | 18.43 | 19.53 | 22.12 | 22.65 | 26.03 | 30.61 | 31.08 | 20.75  |
| 2545                             | 32.93 | 28.18 | 19.16 | 20.17 | 24.15 | 24.26 | 25.54 | 27.44 | 29.69 | 33.38 | 36.43 | 36.15 | 24.59  |
| 2546                             | 34.64 | 31.60 | 26.60 | 22.74 | 26.33 | -     | -     | -     | -     | -     | -     | 25.00 | 27.41  |
| 2547                             | 22.00 | 23.77 | 16.23 | 17.28 | 19.64 | 19.00 | -     | -     | -     | -     | -     | -     | 19.40  |
| 2548                             | 20.00 | 23.00 | 21.97 | 20.20 | 20.60 | 21.08 | 19.23 | 20.90 | 24.50 | 26.10 | 32.94 | 28.00 | 21.96  |
| 2549                             | 29.80 | 26.82 | 25.60 | 25.61 | 30.42 | 31.51 | 34.33 | 37.02 | 41.39 | -     | -     | -     | 31.39  |
| ที่มา : สำนักงานเศรษฐกิจการเกษตร |       |       |       |       |       |       |       |       |       |       |       |       |        |
| <b>ราคาขายส่งในตลาดกรุงเทพฯ</b>  |       |       |       |       |       |       |       |       |       |       |       |       |        |
| กระเทียมแห้งทั้งจุกหัวใหญ่       |       |       |       |       |       |       |       |       |       |       |       |       |        |
| 2543                             | 48.60 | 47.00 | 47.00 | 23.19 | 27.80 | 28.00 | 30.47 | 33.00 | 33.00 | 31.76 | 33.41 | 33.50 | 34.73  |
| 2544                             | 34.17 | 33.24 | 16.50 | 16.50 | 17.78 | 25.67 | 28.20 | 30.89 | 31.00 | 32.18 | 48.41 | 52.50 | 30.59  |
| 2545                             | 52.50 | 52.50 | 28.26 | 29.24 | 33.50 | 34.55 | 35.95 | 38.07 | 38.50 | 38.98 | 42.00 | 42.00 | 38.84  |
| 2546                             | 41.27 | 38.00 | 36.45 | 37.50 | 35.92 | 35.50 | 35.50 | 35.50 | 35.50 | 36.78 | 41.00 | 41.00 | 37.49  |
| 2547                             | 41.00 | 41.00 | 40.36 | 39.00 | 37.68 | 36.50 | 36.50 | 37.40 | 37.50 | 37.50 | 37.50 | 37.50 | 38.29  |
| 2548                             | 37.50 | 37.50 | 35.70 | 29.00 | 29.00 | 29.00 | 29.00 | 30.16 | 30.50 | 31.90 | 37.00 | 37.00 | 32.77  |
| 2549                             | 39.58 | 51.50 | 49.29 | 39.77 | 45.00 | 51.00 | 54.48 | 59.00 | 61.13 | -     | -     | -     | 50.08  |

ที่มา : กรมการค้าภายใน

ตุลาคม 2549

## หอมแดง

## 1. ผลผลิต/ความต้องการใช้ (ตัน)

|                    | ปี 2546/47 | ปี 2547/48 | ปี 2548/49 | ปี 2549/50  |
|--------------------|------------|------------|------------|-------------|
| 1.1 ผลผลิต         | 232,537    | 213,060    | 225,378    | 229,219     |
| 1.2 ความต้องการใช้ | 199,110    | 172,222    | 189,606    | 194,219     |
|                    | ปี 2546    | ปี 2547    | ปี 2548    | ปี 2549     |
|                    |            |            |            | (ม.ก.-ส.ก.) |
| 1.3 ส่งออก         | 15,310     | 60,009     | 46,634     | 37,693      |
| 1.4 นำเข้า         | 10,959     | 26,582     | 5,796      | 3,793       |

## 2. ราคา (บาท/กก.)

|                       |       |       |       |          |
|-----------------------|-------|-------|-------|----------|
| 2.1 เกษตรกรขายได้     |       |       |       | (ก.ย.49) |
| หอมแดงแห้งหัวใหญ่ คละ | 15.03 | 8.36  | 14.80 | 32.78    |
| 2.2 เป้าหมายนำ        |       |       |       |          |
| หอมแดงแห้งหัวใหญ่ คละ | 11.00 | 11.00 | -     | -        |
| หอมแดงแห้งหัวเล็ก คละ | 7.50  | 7.50  | -     | -        |
| 2.3 ต้นทุน            | 6.43  | 7.95  | 8.31  | -        |

## 3. สภาพปัญหา/สาเหตุ ปี 2547/48

3.1 จ.ลำพูน มีหนังสือถึงกรมการค้าภายใน ลงวันที่ 29 ธันวาคม 2547 แจ้งว่าผลผลิตจะออกสู่ตลาดมากช่วงเดือน กุมภาพันธ์ ถึง เดือนมีนาคม 2548 เกษตรกรอาจได้รับความเดือดร้อน จึงขอให้ทางราชการเข้าไปปรับซื้อในราคาร้านตลาดและสนับสนุนเงินทุนหมุนเวียนปลอดดอกเบี้ยให้สหกรณ์/ผู้ประกอบการรับซื้อหอมแดงด้วย

3.2 จ.ศรีสะเกษ มีหนังสือถึงกรมการค้าภายใน ลงวันที่ 4 กุมภาพันธ์ 2548 ขอให้ อคส. ดำเนินการแทรกแซงตลาดหอมแดงเนื่องจากเกษตรกรได้รับความเดือดร้อนจากปัญหาด้านราคา

3.3 จ.พะเยา มีหนังสือถึงกรมการค้าภายใน ลงวันที่ 31 มีนาคม 2548 แจ้งว่าขอให้พิจารณาหาแนวทางและมาตรการช่วยเหลือเกษตรกร เนื่องจากมีปัญหาด้านราคา

## 4. การแก้ไขปัญหา/ผลดำเนินการ ปี 2547/48

เมื่อวันที่ 1 กุมภาพันธ์ 2548 รัฐมนตรีว่าการกระทรวงพาณิชย์ได้อนุมัติเงินทุนหมุนเวียนปลอดดอกเบี้ยจากโครงการช่วยเหลือสินค้าเกษตรที่มีปัญหาเร่งด่วน ปี 2545 จำนวน 30 ล้านบาท โดยจัดสรรให้จังหวัดเชียงใหม่ ลำพูน ศรีสะเกษและพะเยา จังหวัดละ 5 ล้านบาท ส่วนอีก 10 ล้านบาท สำหรับจังหวัดในแหล่งผลิตอื่นๆ เพื่อ



ดำเนินการรับซื้อหอมแดงจากเกษตรกรในราคาราคาตลาดแล้วกระจายออกนอกแหล่งผลิตเมื่อราคาหอมแดงที่เกษตรกรขายได้ต่ำกว่า หรือมีแนวโน้มต่ำกว่าราคาที่แทรกแซงปีที่ผ่านมา (หอมแดงแห้งใหญ่คละ กก.ละ 11.00 บาท หอมแดงแห้งเล็กคละ กก.ละ 7.50 บาท) โดยให้ค่าใช้จ่ายในการดำเนินการของจังหวัดตามที่จ่ายจริง ไม่เกินร้อยละ 3 ของวงเงินดำเนินการ และให้หักภาระขาดทุนได้ตามที่เกิดขึ้นจริง

ผลดำเนินการ กรมการค้าภายในได้โอนเงินให้ จ.ศรีสะเกษ ลำพูน และพะเยา จังหวัดละ 5 ล้านบาท เมื่อวันที่ 25 ก.พ.48 วันที่ 1 มี.ค.48 และ วันที่ 12 เม.ย.48 ตามลำดับ เพื่อดำเนินการแทรกแซงตลาดหอมแดง ปี 2547/48 ผลการดำเนินการ ปรากฏว่า จากมาตรการดังกล่าวประกอบกับการส่งออกมีความคล่องตัว ส่งผลให้ราคาขยับตัวสูงขึ้นอยู่ในระดับที่เกษตรกรพอใจ จึงไม่ต้องดำเนินการแทรกแซงตลาดแต่อย่างใด โดย จ.ศรีสะเกษ พะเยา และลำพูน ได้โอนเงินคืนกรมการค้าภายในแล้ว เมื่อวันที่ 8 เม.ย.48 5 ก.ค.48 และ 12 ก.ค.48 ตามลำดับ

#### 5. สถานการณ์ปัจจุบัน/แนวโน้ม

5.1 กระทรวงเกษตรและสหกรณ์พยากรณ์ (8 ก.ย.49) ว่าผลผลิตหอมแดง ปี 2549/50 มีประมาณ 229,219 ตัน เพิ่มขึ้นจากปีที่ผ่านมาร้อยละ 1.70 เนื่องจากเนื้อที่เพาะปลูกหอมแดงเพิ่มขึ้นจากปีที่ผ่านมาเล็กน้อย เป็นผลจากราคาหอมแดงแห้งใหญ่คละที่เกษตรกรขายได้ ปี 2548/49 อยู่ในเกณฑ์ดี คือ กก.ละ 20.04 บาท (ก.ค.48 – ก.ค.49) จึงเป็นแรงจูงใจให้เกษตรกรขยายเนื้อที่เพาะปลูกเพิ่มขึ้นแต่อย่างไรก็ตามภาครัฐได้มีการประชาสัมพันธ์ และรณรงค์ให้เกษตรกรปลูกตามจำนวนพื้นที่เป้าหมายที่กำหนดเพื่อไม่ให้ผลผลิตล้นตลาด พร้อมทั้งรณรงค์ให้เก็บเกี่ยวเมื่อหอมแดงแก่จริงๆ เท่านั้น เพื่อไม่ให้เน่าเสียระหว่างเก็บรักษา

5.2 ราคาหอมแดงแห้งใหญ่คละที่เกษตรกรขายได้ (ก.ย.49) กก.ละ 32.78 บาท สูงกว่าราคาดเฉลี่ยในเดือนที่ผ่านมา ซึ่งมีราคา กก.ละ 32.24 บาท เนื่องจากมีฝนตกหนักและเกิดอุทกภัยในแหล่งผลิตเกษตรกรเก็บเกี่ยวผลผลิตได้น้อย

\*\*\*\*\*

สำนักส่งเสริมการค้าสินค้าเกษตร  
ตุลาคม 2549

หน่วย : บาท/กก.

| ปี                                           | มค.   | กพ.   | มีค.  | เมย.  | พค.   | มิย.  | กค.   | สค.   | กย.   | ตค.   | พย.   | ธค.   | เฉลี่ย                           |
|----------------------------------------------|-------|-------|-------|-------|-------|-------|-------|-------|-------|-------|-------|-------|----------------------------------|
| <b>ราคาที่เกษตรกรขายได้</b>                  |       |       |       |       |       |       |       |       |       |       |       |       |                                  |
| - หอมแดงแห้งหัวใหญ่ชนิดคละ(เฉลี่ยทั่วประเทศ) |       |       |       |       |       |       |       |       |       |       |       |       |                                  |
|                                              |       |       |       |       |       |       |       |       |       |       |       |       | ที่มา : สำนักงานเศรษฐกิจการเกษตร |
| 2540                                         | 8.74  | 5.60  | 5.32  | 6.85  | 7.13  | 7.60  | 12.68 | 19.07 | 16.70 | 14.78 | 13.91 | 17.52 | 9.03                             |
| 2541                                         | 16.94 | 15.88 | 12.86 | 12.32 | 20.30 | -     | 28.13 | 30.00 | 26.84 | 28.00 | 38.33 | 37.67 | 20.03                            |
| 2542                                         | 21.37 | 12.08 | 12.75 | 20.33 | 24.00 | 24.67 | 19.50 | 14.97 | 20.50 | 21.00 | 29.87 | 17.17 | 17.48                            |
| 2543                                         | 6.80  | 7.04  | 8.38  | 9.63  | 13.20 | 14.00 | 12.55 | 17.77 | 28.17 | 17.60 | 13.01 | 9.88  | 10.42                            |
| 2544                                         | 10.83 | 11.28 | 13.32 | 13.89 | 13.16 | 15.64 | 16.81 | 17.65 | 20.18 | 20.65 | 26.65 | 33.35 | 15.24                            |
| 2545                                         | 18.27 | 12.28 | 11.67 | 12.57 | 15.23 | 19.16 | 21.78 | 24.73 | 27.05 | 32.25 | 40.84 | 19.36 | 17.44                            |
| 2546                                         | 12.85 | 14.98 | 13.88 | 16.23 | 23.44 | -     | -     | -     | -     | -     | 19.72 | 13.34 | 15.03                            |
| 2547                                         | 9.57  | 7.06  | 6.85  | 8.45  | 11.45 | 12.70 | -     | -     | -     | -     | 9.75  | 9.00  | 8.36                             |
| 2548                                         | 8.90  | 7.10  | 7.90  | 9.83  | 13.50 | 22.00 | 21.25 | 19.43 | 25.84 | 28.70 | 31.56 | 13.23 | 14.80                            |
| 2549                                         | 16.42 | 17.35 | 18.25 | 21.44 | 27.24 | 25.47 | 23.07 | 32.24 | 32.78 |       |       |       | 23.81                            |
| <b>ราคาขายส่ง กทม.</b>                       |       |       |       |       |       |       |       |       |       |       |       |       |                                  |
| - หอมแดงแห้งภาคเหนือมัดจุกหัวใหญ่            |       |       |       |       |       |       |       |       |       |       |       |       |                                  |
|                                              |       |       |       |       |       |       |       |       |       |       |       |       | ที่มา : กรมการค้าภายใน           |
| 2540                                         | -     | 15.00 | 12.57 | 10.50 | 10.50 | 16.36 | 19.79 | 27.08 | 25.68 | 23.50 | 22.58 | 17.91 | 18.32                            |
| 2541                                         | 24.00 | 19.00 | 17.26 | 18.61 | 25.17 | 32.73 | 47.62 | 41.60 | 37.18 | 36.33 | 42.67 | 44.10 | 32.19                            |
| 2542                                         | 31.65 | 16.83 | 15.38 | 25.17 | 25.72 | 29.30 | 28.09 | 24.14 | 25.48 | 29.28 | 42.20 | 30.75 | 27.00                            |
| 2543                                         | 14.80 | 11.00 | 12.76 | 15.53 | 19.55 | 20.59 | 23.74 | 28.27 | 40.14 | 29.07 | 21.57 | 15.67 | 21.06                            |
| 2544                                         | 14.40 | 16.50 | 18.00 | 20.03 | 21.50 | 23.55 | 26.41 | 29.61 | 33.25 | 31.64 | 51.86 | 55.06 | 28.48                            |
| 2545                                         | 24.55 | 14.00 | 14.00 | 17.58 | 21.55 | 28.03 | 29.00 | 31.10 | 34.00 | 39.14 | 44.36 | 22.50 | 26.65                            |
| 2546                                         | 18.64 | 18.87 | 21.71 | 23.69 | 32.63 | 43.38 | 50.19 | 38.00 | 33.89 | 35.39 | 32.05 | 21.61 | 30.84                            |
| 2547                                         | 16.05 | 15.55 | 10.82 | 13.25 | 14.81 | 16.92 | 19.50 | 20.00 | 20.50 | 31.13 | 23.92 | 17.63 | 18.34                            |
| 2548                                         | 16.00 | 15.10 | 13.90 | 19.56 | 22.76 | 34.64 | 32.32 | 29.41 | 35.65 | 37.50 | 41.60 | 31.07 | 27.46                            |
| 2549                                         | 23.23 | 24.50 | 24.50 | 26.10 | 33.71 | 38.47 | 35.50 | 37.23 | 41.00 |       |       |       | 31.58                            |
| - หอมแดงแห้งศรีสะเกษมัดจุกหัวใหญ่            |       |       |       |       |       |       |       |       |       |       |       |       |                                  |
|                                              |       |       |       |       |       |       |       |       |       |       |       |       | ที่มา : กรมการค้าภายใน           |
| 2540                                         | 16.95 | 12.00 | 9.95  | 8.50  | -     | -     | -     | -     | -     | -     | 17.91 | 20.24 | 14.26                            |
| 2541                                         | 25.95 | 24.00 | 22.32 | -     | -     | -     | -     | -     | -     | -     | -     | 39.00 | 27.82                            |
| 2542                                         | 28.50 | 17.20 | 15.98 | -     | -     | -     | -     | -     | -     | -     | -     | 25.07 | 21.69                            |
| 2543                                         | 12.58 | 8.89  | 12.50 | -     | -     | -     | -     | -     | -     | -     | -     | 14.00 | 11.99                            |
| 2544                                         | 13.59 | 14.92 | -     | -     | -     | -     | -     | -     | -     | -     | -     | 51.42 | 26.64                            |
| 2545                                         | 24.55 | 14.00 | -     | -     | -     | -     | -     | -     | -     | -     | 32.50 | 21.68 | 23.18                            |
| 2546                                         | 18.09 | 17.00 | -     | -     | -     | -     | -     | -     | -     | -     | -     | 19.42 | 18.17                            |
| 2547                                         | 14.29 | 12.08 | 10.82 | -     | -     | -     | -     | -     | -     | -     | -     | 16.57 | 13.44                            |
| 2548                                         | 16.00 | 15.10 | 13.90 | -     | -     | -     | -     | -     | -     | -     | 49.00 | 28.03 | 24.41                            |
| 2549                                         | 20.37 | 23.50 | 23.50 | -     | -     | -     | -     | -     | -     | -     |       |       | 22.46                            |

สำนักส่งเสริมการค้าสินค้าเกษตร

ตุลาคม 2549

สุกร

|                                                | 2545   | 2546   | 2547   | 2548   | 2549           |
|------------------------------------------------|--------|--------|--------|--------|----------------|
| 1. ผลผลิต (ล้านตัว)                            | 9.925  | 10.300 | 10.541 | 10.878 | 11.332         |
| 2. ความต้องการภายในประเทศ (ล้านตัว)            | 9.590  | 9.860  | 10.290 | 10.580 | 10.910         |
| 3. ปริมาณการนำเข้าเนื้อสุกร (ตัน)              | 395    | 439    | 621    | 588    | 77.60          |
|                                                |        |        |        |        | (ม.ค.- ส.ค.49) |
| 4. ปริมาณการส่งออกเนื้อสุกร (ตัน)              | 11,592 | 9,699  | 5,105  | 5,857  | 2,702          |
|                                                |        |        |        |        | (ม.ค.- ส.ค.49) |
| 5. ราคาขายส่งสุกรมีชีวิต ณ แหล่งผลิต (บาท/กก.) | 38.41  | 32.82  | 44.95  | 49.31  | 45.20          |
|                                                |        |        |        |        | (ก.ย. 49)      |
| 6. ต้นทุนการผลิตสุกรขุน                        | 34.97  | 33.42  | 39.15  | 39.40  | NA             |

7. ราคาเฉลี่ย ย้อนหลัง 3 ปี กก.ละ 38.45 บาท

(ราคาช่วงผลผลิตออกมากเดือน ตุลาคม – กุมภาพันธ์ เฉลี่ยย้อนหลัง 3 ปี (2545 - 2548))

8. สถานการณ์ ในเดือนกันยายน 2549 มีผลผลิตสุกรออกสู่ตลาดสม่ำเสมอ ในขณะที่ความต้องการของตลาดชะลอตัวลงเมื่อเทียบกับเดือนก่อน ส่งผลให้ราคาขายส่งสุกรมีชีวิต สุกรชำแหละ และเนื้อแดงปรับลดลง กก.ละ 1-2 บาท ส่วนราคาขายปลีกเนื้อแดงยังทรงตัว โดยมีความเคลื่อนไหวดังนี้

|                         | ส.ค.49  | ก.ย.49  |                        | ส.ค.49  | ก.ย.49  |
|-------------------------|---------|---------|------------------------|---------|---------|
| - ราคาขายส่งสุกรมีชีวิต | 45 - 46 | 44 - 45 | - ราคาขายส่งสุกรชำแหละ | 54 - 55 | 53 - 54 |
| - ราคาขายส่งเนื้อแดง    | 74 - 78 | 72 - 76 | - ราคาขายปลีกเนื้อแดง  | 90 - 95 | 90 - 95 |

9. การส่งออก ในช่วงเดือนมกราคม - สิงหาคม 2549 มีการส่งออกสุกรพันธุ์เพิ่มขึ้น แต่มีการส่งออกสุกรมีชีวิตเพื่อการค้าและเนื้อสุกรลดลงจากช่วงเดียวกันของปีก่อน โดยตลาดหลักของสุกรมีชีวิต ได้แก่ กัมพูชา เวียดนาม ลาว พม่า เนื้อสุกรสด แช่เย็นและแช่แข็ง ได้แก่ ประเทศฮ่องกง ส่วนเนื้อสุกรปรุงสุก ได้แก่ ฮ่องกง ญี่ปุ่น กัมพูชาและออสเตรเลีย ตามลำดับ

10. แนวโน้ม ช่วงเดือนตุลาคม 2549 ความต้องการของตลาดมีแนวโน้มลดลง เนื่องจากตรงกับช่วงปิดภาคเรียน และเทศกาลกินเจ จึงคาดว่า ราคาซื้อขายสุกรจะปรับลดลงอีกระดับหนึ่งตามสภาพการค้า

\*\*\*\*\*

สำนักส่งเสริมการค้าสินค้าเกษตร : กรมการค้าภายใน

ตุลาคม 2549

ปี 2544 - 2549

| ปี                                                         | ม.ค.  | ก.พ.  | มี.ค.  | เม.ย.  | พ.ค.   | มิ.ย. | ก.ค.  | ส.ค.  | ก.ย.  | ต.ค.  | พ.ย.  | ธ.ค.  | เฉลี่ย |
|------------------------------------------------------------|-------|-------|--------|--------|--------|-------|-------|-------|-------|-------|-------|-------|--------|
| <b>ราคาขายส่งสุกร (บาท/ตัว)</b>                            |       |       |        |        |        |       |       |       |       |       |       |       |        |
| 2544                                                       | 750   | 734   | 711    | 826    | 900    | 900   | 900   | 900   | 900   | 900   | 945   | 1,000 | 864    |
| 2545                                                       | 1,077 | 1,100 | 1,100  | 1,100  | 1,100  | 1,025 | 1,000 | 1,000 | 1,000 | 1,000 | 1,000 | 908   | 1,034  |
| 2546                                                       | 700   | 626   | 352    | 433    | 879    | 848   | 743   | 700   | 845   | 900   | 800   | 743   | 714    |
| 2547                                                       | 810   | 1,190 | 1,459  | 1,317  | 884    | 667   | 727   | 890   | 800   | 985   | 1,200 | 1,285 | 1,018  |
| 2548                                                       | 1,300 | 1,300 | 1,300  | 1,300  | 1,300  | 1,300 | 1,300 | 1,300 | 1,255 | 1,105 | 1,355 | 1,500 | 1,301  |
| 2549                                                       | 1,500 | 1,500 | 1,500  | 1,444  | 1,400  | 1,321 | 1,100 | 1,100 | 1,100 |       |       |       |        |
| <b>ราคาขายส่งสุกรมีชีวิต (ฟาร์ม) ณ แหล่งผลิต (บาท/กก.)</b> |       |       |        |        |        |       |       |       |       |       |       |       |        |
| 2544                                                       | 30.55 | 30.92 | 32.50  | 37.55  | 41.83  | 42.50 | 39.78 | 39.32 | 38.90 | 36.52 | 37.05 | 38.00 | 37.12  |
| 2545                                                       | 37.43 | 36.61 | 38.38  | 40.39  | 40.50  | 39.10 | 40.07 | 40.69 | 40.58 | 38.89 | 36.29 | 32.03 | 38.41  |
| 2546                                                       | 28.50 | 27.13 | 24.60  | 26.31  | 38.18  | 38.93 | 36.50 | 34.20 | 36.00 | 35.83 | 33.75 | 33.88 | 32.82  |
| 2547                                                       | 37.33 | 47.70 | 53.41  | 55.22  | 50.95  | 43.00 | 40.70 | 41.60 | 40.00 | 39.35 | 43.59 | 46.50 | 44.95  |
| 2548                                                       | 47.50 | 48.50 | 48.54  | 52.79  | 51.92  | 51.50 | 51.45 | 49.77 | 46.23 | 43.90 | 48.36 | 51.25 | 49.31  |
| 2549                                                       | 50.55 | 48.50 | 48.39  | 47.88  | 48.50  | 47.97 | 45.97 | 45.77 | 45.20 |       |       |       |        |
| <b>ราคาขายปลีกเนื้อแดง ตลาด กทม. (บาท/กก.)</b>             |       |       |        |        |        |       |       |       |       |       |       |       |        |
| 2544                                                       | 70.60 | 70.00 | 70.00  | 72.55  | 75.86  | 76.50 | 76.50 | 76.50 | 75.15 | 72.86 | 71.73 | 72.50 | 73.40  |
| 2545                                                       | 72.50 | 72.50 | 72.50  | 73.24  | 74.50  | 74.50 | 74.50 | 74.69 | 74.21 | 72.55 | 72.07 | 68.81 | 73.05  |
| 2546                                                       | 67.50 | 67.03 | 63.64  | 65.44  | 73.84  | 74.50 | 74.50 | 74.50 | 74.50 | 73.67 | 72.50 | 72.50 | 71.18  |
| 2547                                                       | 75.35 | 94.00 | 103.64 | 105.00 | 100.03 | 89.64 | 87.16 | 88.00 | 82.50 | 82.50 | 86.36 | 87.50 | 90.14  |
| 2548                                                       | 92.50 | 91.71 | 91.09  | 100.88 | 100.47 | 99.00 | 97.82 | 97.14 | 93.23 | 92.50 | 96.82 | 97.50 | 95.89  |
| 2549                                                       | 97.50 | 97.50 | 97.50  | 97.50  | 97.50  | 96.18 | 92.50 | 92.50 | 92.50 |       |       |       |        |

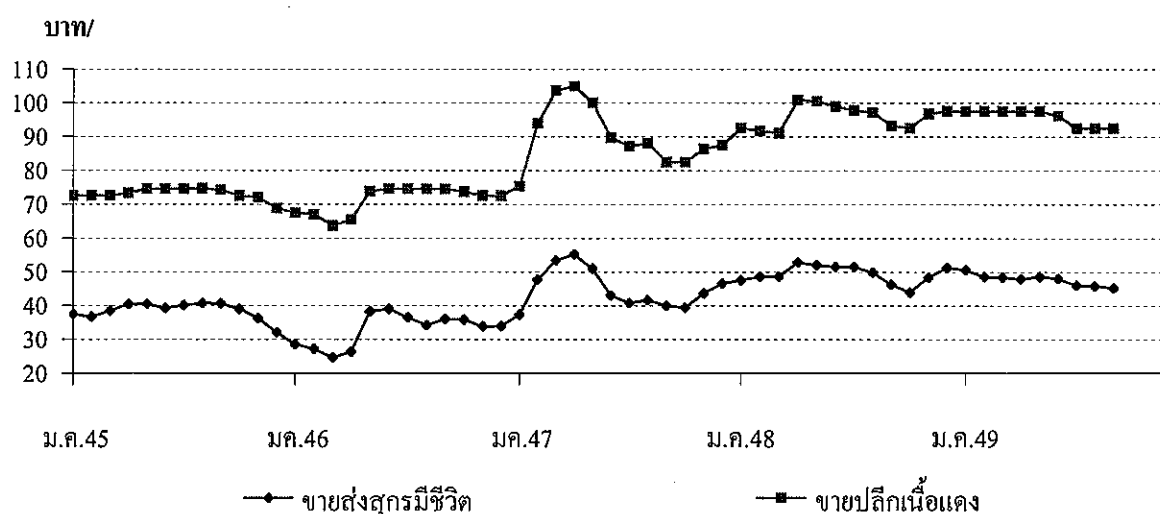

ไข่ไก่

|                                           | 2545  | 2546   | 2547  | 2548   | 2549            |
|-------------------------------------------|-------|--------|-------|--------|-----------------|
|                                           |       |        |       |        | (ประมาณการ)     |
| 1. ผลผลิต (ล้านฟอง)                       | 8,967 | 9,231  | 6,556 | 7,621  | 8,707           |
| 2. ความต้องการภายในประเทศ (ล้านฟอง)       | 8,928 | 9,028  | 6,502 | 7,521  | 8,586           |
| 3. การส่งออก - ปริมาณ (ล้านฟอง)           | 38.51 | 203.41 | 54.03 | 110.30 | 92.22           |
| - มูลค่า (ล้านบาท)                        | 68.11 | 328.66 | 97.69 | 179.74 | 134.69          |
|                                           |       |        |       |        | (ม.ก. - ก.ค.49) |
| 4. ต้นทุนการผลิต (บาท/ฟอง)                | 1.54  | 1.50   | 1.58  | 1.70   | 1.85            |
|                                           |       |        |       |        | (ประมาณการ)     |
| 5. ราคา ไข่ไก่สดคละ ณ แหล่งผลิต (บาท/ฟอง) | 1.41  | 1.42   | 2.02  | 2.18   | 1.61            |
|                                           |       |        |       |        | (7 ก.ย. 49)     |

6. สถานการณ์ ในช่วงเดือนกันยายน 2549 ผลผลิต ไข่ไก่ที่ออกสู่ตลาดยังคงมีมากกว่าความต้องการของตลาดภายในประเทศ ส่งผลให้ราคาไข่ไก่ที่เกษตรกรขายได้ยังทรงตัวอยู่ในระดับต่ำที่ฟองละ 1.60 บาท

7. ปัญหา เกษตรกรผู้เลี้ยงไก่ไข่ (สหกรณ์ผู้เลี้ยงไก่ไข่แปดริ้ว ชลบุรี และเชียงใหม่-ลำพูน) ได้ร้องเรียนว่า ราคาไข่ไก่อยู่ในระดับต่ำกว่าต้นทุนการผลิต เนื่องจากมีผู้ประกอบการบางรายจงใจกดราคาให้ต่ำเกินควร

8. มาตรการด้านการตลาด กรมการค้าภายในได้เชิญผู้เกี่ยวข้องเข้าร่วมประชุมหารือ เพื่อพิจารณาแก้ไขปัญหาร่วมกันเมื่อวันที่ 13 กันยายน 2549 ซึ่งที่ประชุมได้มีข้อตกลงร่วมกัน ดังนี้

8.1 ให้มีการรักษาเสถียรภาพราคาไข่ไก่ ณ แหล่งผลิตในระดับฟองละ 1.60 บาท ในช่วงนี้ สำหรับผู้เลี้ยงไก่ไข่ที่ส่งไข่ไก่ไปจำหน่ายนอกแหล่งผลิต ราคาจำหน่ายให้รวมค่าขนส่งและค่าการตลาดตามที่เป็นจริง และกรณีที่มีผู้เลี้ยงไก่ไข่ หรือผู้ประกอบการรายใดจงใจกดราคาไข่ไก่ให้ต่ำเกินควร ซึ่งเข้าข่ายการกระทำความผิดตามมาตรา 29 แห่งพระราชบัญญัติว่าด้วยราคาสินค้าและบริการ พ.ศ. 2542 ให้แจ้งกรมการค้าภายใน เพื่อดำเนินการตามกฎหมายต่อไป

8.2 เนื่องจากมีผู้เลี้ยงไก่เนื้อบางรายได้นำไข่เชื้อจำหน่ายออกสู่ตลาด ส่งผลให้ปริมาณไข่ไก่ในตลาดมีมากเกินไป จึงเห็นควรขอความร่วมมือผู้เลี้ยงไก่เนื้อหยุดระบายไข่เชื้อออกสู่ตลาด ทั้งนี้ ให้กลุ่มสมาชิกผู้เลี้ยงไก่ช่วยกันตรวจสอบการดำเนินการดังกล่าวแล้วรายงานกรมการค้าภายในอีกทางหนึ่งด้วย

8.3 ดำเนินมาตรการเสริม เช่น รมรงค์ให้มีการบริโภคเพิ่ม เสริมสร้างให้มีการจำหน่ายไข่ไก่ ในพื้นที่ 3 จังหวัดชายแดนภาคใต้ในราคาพิเศษ เป็นต้น

อนึ่ง สำหรับการเลี้ยงไก่ไข่เพื่อให้ปริมาณผลผลิตกับความต้องการไข่ไก่มีความสมดุล ขอให้ผู้เลี้ยงไก่ไข่ควบคุมและกำกับดูแลปริมาณการผลิตให้เป็นไปตามแผนการผลิตที่คณะกรรมการนโยบายไข่ไก่แห่งชาติกำหนดไว้

9. แนวโน้ม ผลผลิตที่ออกสู่ตลาดยังมีจำนวนมาก คาดว่าจะส่งผลให้ราคาไข่ไก่เคลื่อนไหวอยู่ในระดับต่ำต่อไป

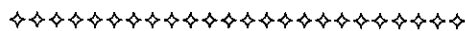

สำนักส่งเสริมการค้าสินค้าเกษตร : กรมการค้าภายใน

ตุลาคม 2549

Agri\_16ก-6 สินค้าปศุสัตว์(ก.6-2)ราชค้อน F : ไข่ไก่รายเดือน

## สถิติราคาขายส่ง - ขายปลีก ไข่ไก่

ปี 2544 - 2549

| ปี                                              | ม.ค.  | ก.พ.  | มี.ค. | เม.ย. | พ.ค.  | มิ.ย. | ก.ค.  | ส.ค.  | ก.ย.  | ต.ค.  | พ.ย.  | ธ.ค.  | เฉลี่ย |
|-------------------------------------------------|-------|-------|-------|-------|-------|-------|-------|-------|-------|-------|-------|-------|--------|
| ราคาขายส่งลูกไก่ทั่วไป (บาท/ตัว)                |       |       |       |       |       |       |       |       |       |       |       |       |        |
| 2544                                            | 8.59  | 10.40 | 13.41 | 14.35 | 14.50 | 15.45 | 15.50 | 16.50 | 17.30 | 18.40 | 17.77 | 17.50 | 14.97  |
| 2545                                            | 17.50 | 17.50 | 17.50 | 17.50 | 17.50 | 17.90 | 19.36 | 18.50 | 18.50 | 16.50 | 12.59 | 10.83 | 16.81  |
| 2546                                            | 8.41  | 10.03 | 11.50 | 13.06 | 14.55 | 15.50 | 15.50 | 15.50 | 15.90 | 15.50 | 15.50 | 15.50 | 13.87  |
| 2547                                            | 17.00 | 20.00 | 21.50 | 23.72 | 26.50 | 26.50 | 25.82 | 23.60 | 23.60 | 23.50 | 19.86 | 13.50 | 22.09  |
| 2548                                            | 14.35 | 15.50 | 15.50 | 15.79 | 16.50 | 16.50 | 18.18 | 18.50 | 17.59 | 16.80 | 15.32 | 14.50 | 16.25  |
| 2549                                            | 14.50 | 12.82 | 13.37 | 16.50 | 16.50 | 16.50 | 14.24 | 14.32 | 13.20 |       |       |       |        |
| ราคาขายส่งไข่ไก่สด คณะ ฅ แหล่งผลิต (บาท/ฟอง)    |       |       |       |       |       |       |       |       |       |       |       |       |        |
| 2544                                            | 1.01  | 1.33  | 1.44  | 1.37  | 1.47  | 1.55  | 1.62  | 1.71  | 1.74  | 1.64  | 1.53  | 1.60  | 1.50   |
| 2545                                            | 1.54  | 1.48  | 1.46  | 1.50  | 1.58  | 1.53  | 1.40  | 1.45  | 1.38  | 1.23  | 1.22  | 1.17  | 1.41   |
| 2546                                            | 1.02  | 1.16  | 1.25  | 1.26  | 1.42  | 1.54  | 1.55  | 1.56  | 1.63  | 1.62  | 1.50  | 1.52  | 1.42   |
| 2547                                            | 1.91  | 1.40  | 1.47  | 2.24  | 2.22  | 2.34  | 2.45  | 2.30  | 2.22  | 2.10  | 1.66  | 1.88  | 2.02   |
| 2548                                            | 2.25  | 2.18  | 2.15  | 2.23  | 2.38  | 2.40  | 2.54  | 2.40  | 2.13  | 2.06  | 1.85  | 1.63  | 2.18   |
| 2549                                            | 1.63  | 1.50  | 1.73  | 1.71  | 1.78  | 1.78  | 1.70  | 1.74  | 1.61  |       |       |       |        |
| ราคาขายปลีกไข่ไก่ เบอร์ 3 ฅ ตลาด กทม. (บาท/ฟอง) |       |       |       |       |       |       |       |       |       |       |       |       |        |
| 2544                                            | 1.65  | 1.78  | 1.95  | 1.89  | 1.94  | 2.05  | 2.12  | 2.16  | 2.25  | 2.20  | 2.12  | 2.15  | 2.02   |
| 2545                                            | 2.14  | 2.05  | 2.05  | 2.05  | 2.13  | 2.13  | 2.05  | 2.05  | 2.01  | 1.89  | 1.85  | 1.81  | 2.02   |
| 2546                                            | 1.67  | 1.79  | 1.85  | 1.85  | 1.96  | 2.05  | 2.05  | 2.05  | 2.05  | 2.23  | 1.95  | 1.97  | 1.96   |
| 2547                                            | 2.26  | 1.96  | 1.97  | 2.69  | 2.85  | 2.85  | 2.92  | 2.8   | 2.65  | 2.58  | 2.24  | 2.37  | 2.51   |
| 2548                                            | 2.69  | 2.68  | 2.70  | 2.75  | 2.85  | 2.85  | 3.02  | 2.85  | 2.60  | 2.51  | 2.41  | 2.28  | 2.68   |
| 2549                                            | 2.17  | 2.01  | 2.16  | 2.19  | 2.23  | 2.23  | 2.15  | 2.19  | 2.15  |       |       |       |        |

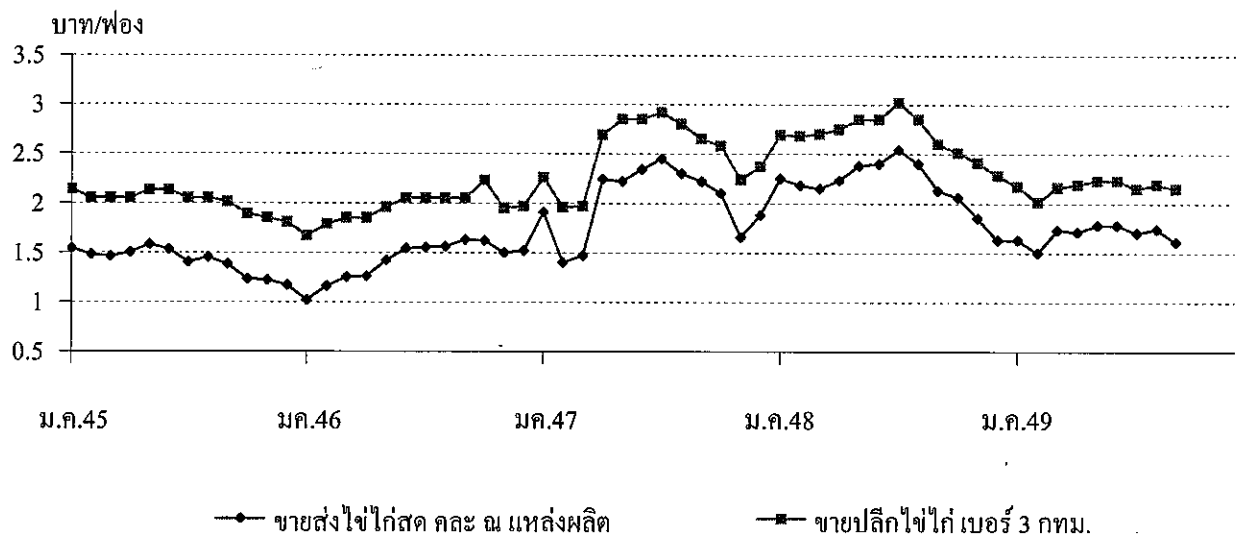

สำนักส่งเสริมการค้าสินค้าเกษตร : กรมการค้าภายใน

## เกลือทะเล

| 1. ผลผลิตและความต้องการใช้      | ปี 2545   | ปี 2546  | ปี 2547   | ปี 2548 | ปี 2549       |
|---------------------------------|-----------|----------|-----------|---------|---------------|
| ผลผลิตโลก (ตัน)                 | NA        | NA       | NA        | NA      | NA            |
| ผลผลิตไทย (ตัน)                 | 607,100   | 610,000  | 660,590   | 700,000 | 650,000       |
| ความต้องการใช้ (ตัน)            | 550,000   | 550,000  | 550,000   | 550,000 | 550,000       |
| การนำเข้า ปริมาณ (ตัน)          | 82,572.00 | 35,235   | 35,190.47 | 12,379  | 4,277         |
| มูลค่า (ล้านบาท)                | 65.68     | 30.94    | 36.73     | 12.38   | 24.22         |
|                                 |           |          |           |         | (มท.-ก.ก. 49) |
| การส่งออก ปริมาณ (ตัน)          | 669.77    | 1,897.26 | 1,224.85  | 1,524   | 51,116        |
| มูลค่า (ล้านบาท)                | 3.38      | 7.47     | 6.09      | 4.74    | 186.800       |
|                                 |           |          |           |         | (มท.-ก.ก. 49) |
| 2. ราคา (บาท/ตัน)               | 1,297.55  | 973.72   | 1,029.55  | 700.11  | 753.33        |
|                                 |           |          |           |         | (ส.ก.- 49)    |
| 3. ต้นทุน จ.สมุทรสาคร (บาท/ตัน) | 600.00    | 655.00   | 665.00    | 694.50  | 697           |

## 4. สภาพปัญหา/สาเหตุ

ผลผลิตเกลือออกสู่ตลาดมาก ช่วงเดือน ก.พ.-เม.ย. โดยเฉพาะ ช่วงครึ่งปีแรกปี 2548 ถึงปลายปี 2548 ประกอบกับการแข่งขันจากเกลือและน้ำเกลือสินเธาว์จากภาคตะวันออกเฉียงเหนือ ซึ่งมีการผลิตมากในช่วงเดียวกัน นอกจากนี้เกลือทะเลมีคุณภาพต่ำลง มีสิ่งเจือปนมากและมีสีคล้ำ ทำให้ไม่สามารถแข่งขันได้เท่าที่ควร ส่งผลให้ราคาเกลืออยู่ในระดับต่ำ

## 5. มาตรการแก้ไขในอดีต

ปี 2541 เกิดปัญหาราคาเกลือตกต่ำ คชก. ได้มีมติ (3 ก.พ.42) อนุมัติเงินทุนหมุนเวียนปลดดอกเบี้ย จำนวน 60 ล้านบาท ให้สหกรณ์การเกษตรนาเกลือนำไปปรับซื้อ/จำหน่ายเกลือจากเกษตรกรตันละ 887 บาท

ผลการดำเนินงานรับซื้อเกลือได้ 975 ตัน มูลค่า 0.680 ล้านบาท รับจำหน่ายเกลือได้ 36,810 ตัน มูลค่า 22.85 ล้านบาท และราคาเกลือได้ขยับตัวสูงขึ้น จากราคาเฉลี่ยตันละ 661.11 บาท ในเดือน ก.พ.42 เป็นต้นละ 2,038.89 บาท ในเดือน ธ.ค.42

## 6. สถานการณ์ปัจจุบัน

ผลผลิตส่วนใหญ่อยู่ในมือของพ่อค้า แต่มีอยู่ในถังฉางของเกษตรกรบ้าง ในปริมาณไม่มากนัก สำหรับราคาเกลือที่เกษตรกรขายได้ปรับตัวสูงขึ้นกว่าเดือนก่อนเล็กน้อย



## ราคาเกลือที่เกษตรกรขายได้

หน่วย : บาท/ตัน

| ปี   | ม.ค.     | ก.พ.     | มี.ค.    | เม.ย.    | พ.ค.     | มิ.ย.    | ก.ค.     | ส.ค.     | ก.ย.     | ต.ค.     | พ.ย.     | ธ.ค.     | เฉลี่ย   |
|------|----------|----------|----------|----------|----------|----------|----------|----------|----------|----------|----------|----------|----------|
| 2541 | 511.11   | 466.67   | 488.89   | 450.00   | 388.89   | 416.67   | 433.33   | 466.67   | 494.45   | 477.78   | 500.00   | 522.22   | 936.07   |
| 2542 | 511.11   | 661.11   | 777.78   | 1,511.11 | 1,866.67 | 2,158.33 | 2,111.11 | 1,755.55 | 1,744.45 | 2,123.61 | 2,244.44 | 2,038.89 | 1,625.35 |
| 2543 | 1,388.89 | 944.44   | 1,238.89 | 1,246.89 | 1,677.78 | 2,040.74 | 2,044.44 | 1,761.11 | 1,633.33 | 1,811.11 | 1,777.78 | 1,744.45 | 1,609.15 |
| 2544 | 1,315.55 | 1,372.22 | 1,508.22 | 1,608.15 | 1,755.55 | 1,816.67 | 1,855.55 | 1,833.33 | 1,916.67 | 1,916.67 | 1,916.67 | 1,916.67 | 1,727.66 |
| 2545 | 1,556.67 | 1,333.33 | 1,324.45 | 1,266.30 | 1,146.85 | 1,250.00 | 1,266.67 | 1,305.25 | 1,333.33 | 1,333.33 | 1,289.44 | 1,265.00 | 1,305.89 |
| 2546 | 1,079.26 | 989.36   | 878.01   | 815.55   | 777.78   | 891.22   | 937.33   | 1,002.33 | 1,045.24 | 1,058.89 | 1,074.53 | 1,133.20 | 973.56   |
| 2547 | 944.38   | 1,152.67 | 1,147.19 | 913.69   | 963.89   | 1,062.99 | 1,111.25 | 1,066.67 | 1,073.34 | 1,035.54 | 950.69   | 932.33   | 1,029.55 |
| 2548 | 722.85   | 739.00   | 722.33   | 714.05   | 694.56   | 706.75   | 700.11   | 711.22   | 700.11   | 700.11   | 694.50   | 694.50   | 708.34   |
| 2549 | 800.17   | 796.17   | 787.75   | 789.00   | 708.36   | 666.67   | 711.11   | 753.33   | 777.77   |          |          |          | 754.48   |

ที่มา : กรมส่งเสริมสหกรณ์และสำนักงานการค้าภายในจังหวัด

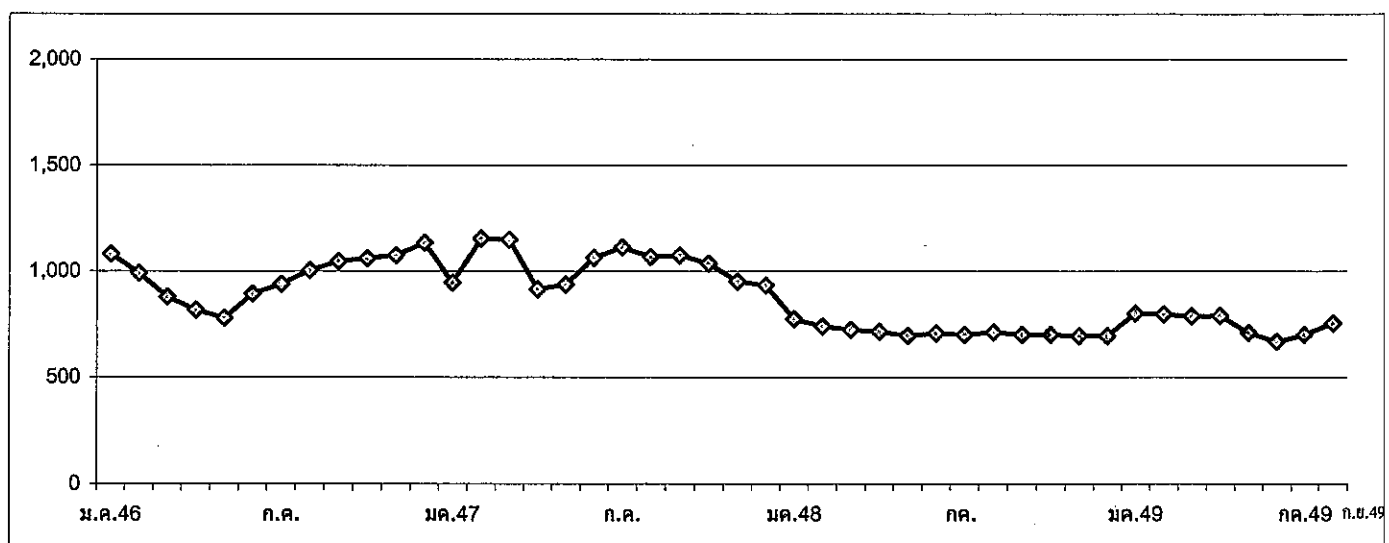

กรมการค้าภายใน

สำนักส่งเสริมการค้าสินค้าเกษตร

กลุ่มงานปศุสัตว์และสัตว์น้ำ



# ถั่วเหลือง

| 1. ผลผลิตและความต้องการใช้ (ล้านตัน)     | ปี 2547 | ปี 2548 | ปี 2549                                          | ปี 2550 |
|------------------------------------------|---------|---------|--------------------------------------------------|---------|
| 1.1 ผลผลิตพืชน้ำมันโลก                   | 335.160 | 381.280 | 389.010                                          | 386.490 |
| 1.2 ผลผลิตถั่วเหลือง                     |         |         |                                                  |         |
| 1.2.1 โลก                                | 186.770 | 215.954 | 218.644                                          | 221.888 |
| 1.2.1 ไทย                                | 0.223   | 0.215   | 0.223                                            | 0.232   |
| - - ถั่วฤดูแล้ง                          | 0.143   | 0.137   | 0.143                                            | 0.147   |
| - - ถั่วฤดูฝน                            | 0.080   | 0.078   | 0.080                                            | 0.085   |
| 1.3 ความต้องการใช้                       | 1.658   | 1.822   | 1.800                                            | 1.766   |
| 1.4 นำเข้า                               | 1.436   | 1.608   | 1.578<br><small>(มค-สค.49 = 814,501 ตัน)</small> | 1.600   |
| 1.5 ส่งออก                               | 0.0010  | 0.0012  | 0.0010<br><small>(มค-สค.49 = 874 ตัน)</small>    | 0.0011  |
| 2. ต้นทุนการผลิต (บาท/กก.)               | 8.22    | 9.44    | 9.82                                             | NA      |
| 3. ราคา (บาท/กก.)                        | ปี 2547 | ปี 2548 | ส.ค. 49                                          | ก.ย. 49 |
| 3.1 เกษตรกรขายได้                        |         |         |                                                  |         |
| - ชนิดคละ                                | 12.29   | 10.75   | 10.35                                            | 10.27   |
| 3.2 ขายส่ง กทม.                          |         |         |                                                  |         |
| - เกรดแปรรูปผลิตภัณฑ์อาหาร               | 17.52   | 14.67   | 14.75                                            | 14.75   |
| - เกรดผลิตอาหารสัตว์                     | 16.20   | 13.88   | 13.75                                            | 13.75   |
| - เกรดสกัดน้ำมัน                         | 13.58   | 11.52   | 11.50                                            | 11.50   |
| 3.3 ซื้อขายล่วงหน้าตลาดชิคาโก (US. No.2) |         |         |                                                  |         |
| - บาท/กก.                                | 11.13   | 9.01    | 7.69                                             | 7.48    |
| - เหรียญสหรัฐ/ตัน                        | 276.73  | 223.12  | 203.82                                           | 199.28  |

## 4. สภาพปัญหา/สาเหตุ

ผลผลิตเมล็ดถั่วเหลืองในประเทศไทยมีไม่เพียงพอกับความต้องการใช้ต้องนำเข้าจากต่างประเทศร้อยละ 80 ทั้งนี้เพื่อใช้ในอุตสาหกรรมการสกัดน้ำมันพืช อุตสาหกรรมการผลิตอาหารสัตว์ และอุตสาหกรรมการแปรรูปผลิตภัณฑ์อาหาร

## 5. มาตรการแก้ไขปัญหา

### นโยบายและมาตรการนำเข้าเมล็ดถั่วเหลือง

การกำหนดนโยบายและมาตรการนำเข้าเมล็ดถั่วเหลืองเป็นอำนาจหน้าที่ของคณะกรรมการพืชน้ำมันและน้ำมันพืช ซึ่งได้รับการแต่งตั้งจากคณะรัฐมนตรี โดยมีรองนายกรัฐมนตรีที่รับผิดชอบการปรับโครงสร้างภาคเกษตรและการตลาดสินค้าเกษตร เป็นประธาน ผู้แทนจากหน่วยงานราชการและเอกชนที่เกี่ยวข้อง เป็นกรรมการ เลขานุการสำนักงานเศรษฐกิจการเกษตร เป็นกรรมการและเลขานุการ

**นโยบายและมาตรการนำเข้าเมล็ดถั่วเหลืองปี 2549**

**5.1 การนำเข้าภายใต้องค์การการค้าโลก (WTO) ตามมติ ครม. 10 ม.ค.49**

1) ในโควตา ให้นำเข้าโดยไม่จำกัดปริมาณและช่วงเวลานำเข้า อกรนำเข้าร้อยละ 0 ผู้มีสิทธินำเข้ารวม 12 ราย ประกอบด้วย 6 สมาคม (สมาคมผู้ผลิตน้ำมันถั่วเหลืองและรำข้าว สมาคมผู้ผลิตอาหารสัตว์ไทย สมาคมผู้ผลิตไก่เพื่อส่งออกไทย สมาคมผู้เลี้ยงไก่เนื้อเพื่อการส่งออก สมาคมปศุสัตว์ไทย และสมาคมส่งเสริมผู้ใช้วัตถุดิบอาหารสัตว์) และบริษัทแปรรูปอาหาร 6 บริษัท และมีเงื่อนไขผู้มีสิทธินำเข้าต้องรับซื้อเมล็ดถั่วเหลืองที่ผลิตในประเทศจากเกษตรกรทั้งหมดตามคุณภาพมาตรฐาน และราคาที่กำหนด ดังนี้

- (1) เกรดสกัดน้ำมัน ราคาไม่ต่ำกว่า 10.50 บาท/กก. ณ ไร่นา หรือ 11.50 บาท/กก. ณ กทม.
- (2) เกรดผลิตอาหารสัตว์ ราคาไม่ต่ำกว่า 11.00 บาท/กก. ณ ไร่นา หรือ 12.00 บาท/กก. ณ กทม.
- (3) เกรดแปรรูปอาหาร ราคาไม่ต่ำกว่า 13.00 บาท/กก. ณ ไร่นา หรือ 14.00 บาท/กก. ณ กทม.

โดยต้องทำสัญญาการปฏิบัติตามเงื่อนไขดังกล่าว ไว้กับกระทรวงเกษตรและสหกรณ์และกระทรวงพาณิชย์ ทั้งนี้ หากมีผู้ยื่นขอมีสิทธินำเข้ารายใหม่ให้อยู่ในดุลยพินิจของฝ่ายเลขานุการคณะกรรมการพืชน้ำมันฯ เป็นผู้พิจารณา

**2) นอกโควตา กำหนดอกรนำเข้าร้อยละ 80**

**5.2 การนำเข้าภายใต้ ACMECS** อกรนำเข้าร้อยละ 0 ให้ผู้มีสิทธินำเข้าต้องเป็นผู้มีสิทธินำเข้าในโควตาภายใต้ WTO และต้องปฏิบัติตามเงื่อนไขการรับซื้อผลผลิตในประเทศตามที่กำหนด

**5.3 การนำเข้าภายใต้เขตการค้าเสรีอาเซียน (AFTA) อกรนำเข้าร้อยละ 5**

**5.4 การนำเข้าภายใต้ความตกลงการค้าเสรีไทย – ออสเตรเลีย และไทย – นิวซีแลนด์ (FTA) อกรนำเข้าร้อยละ 0** ไม่จำกัดปริมาณนำเข้า

**5.5 การนำเข้าทั่วไป (ไม่ใช่การนำเข้าตามที่กล่าว) กำหนดอกรนำเข้าร้อยละ 6 และต้องขออนุญาตนำเข้า**

\* นโยบายและมาตรการนำเข้าเมล็ดถั่วเหลืองปี 2550 เช่นเดียวกับปี 2549 (มติ คณะกรรมการพืชน้ำมันฯ 15 ก.ย.49 และมติ ครม. 12 ก.ย.49)

**6. สถานการณ์**

ผลผลิตถั่วเหลืองฤดูฝนที่ออกสู่ตลาดขณะนี้ เป็นผลผลิตจากแหล่งผลิตจังหวัดจันทบุรี ราคาเกษตรกรขายได้ ถั่วเหลืองชนิดกละ เฉลี่ยเดือนกันยายน 2549 โน้มต่ำลงจากเดือนที่ผ่านมา เนื่องจากผลผลิตที่ออกสู่ตลาดมีความชื้นสูง ไร่ที่ปลูกถั่วเหลืองแหล่งอื่นส่วนใหญ่ถูกน้ำท่วม ทำให้ผลผลิตเสียหาย ส่งผลให้ระดับราคามีแนวโน้มสูงขึ้น

ราคาซื้อขายล่วงหน้าตลาดชิคาโกเฉลี่ยเดือนกันยายน 2549 ยังคงโน้มลดลงจากเดือนที่ผ่านมา เนื่องจากคาดว่าอุปทานผลผลิตถั่วเหลืองของสหรัฐอเมริกาจะมีปริมาณมาก จากสภาพอากาศที่ดีขึ้นในแหล่งเพาะปลูก ถั่วเหลืองของสหรัฐฯ โดยในช่วงนี้เป็นระยะที่ผลผลิตเริ่มออกสู่ตลาด

สำนักส่งเสริมการค้าสินค้าเกษตร  
กรมการค้าภายใน  
ตุลาคม 2549

ราคาเมล็ดถั่วเหลือง

หน่วย:บาท/กก.

|                                                                             | มค.    | กพ.    | มีค.   | เมย.   | พค.    | มิย.   | กค.    | สค.    | กย.    | ตค.    | พย.    | ธค.    | เฉลี่ย |
|-----------------------------------------------------------------------------|--------|--------|--------|--------|--------|--------|--------|--------|--------|--------|--------|--------|--------|
| <b>1. ราคาที่เกษตรกรขายได้ เมล็ดถั่วเหลืองชนิดคละ</b>                       |        |        |        |        |        |        |        |        |        |        |        |        |        |
| ปี 2543                                                                     | 8.72   | 8.11   | 9.86   | 9.56   | 9.03   | 9.15   | 9.65   | 9.14   | 8.13   | 9.16   | 9.85   | 9.87   | 9.19   |
| ปี 2544                                                                     | 9.14   | 9.46   | 9.92   | 9.31   | 9.68   | 9.92   | 10.00  | 9.06   | 9.92   | 9.94   | 10.10  | 9.72   | 9.32   |
| ปี 2545                                                                     | 9.48   | 9.67   | 10.03  | 9.87   | 10.09  | 11.36  | -      | 10.59  | 10.06  | 10.01  | 10.17  | 10.41  | 10.39  |
| ปี 2546                                                                     | 10.36  | 10.16  | 10.06  | 9.74   | 9.77   | 10.10  | -      | 10.12  | 10.44  | 9.73   | 11.10  | 11.64  | 10.21  |
| ปี 2547                                                                     | 11.33  | -      | 14.29  | 15.28  | 14.91  | -      | -      | 10.75  | 10.64  | 9.79   | 11.63  | 12.03  | 12.29  |
| ปี 2548                                                                     | 13.00  | 11.40  | 11.07  | 11.23  | 10.15  | 10.15  | 11.70  | 10.90  | 9.85   | 9.22   | 10.10  | 10.19  | 10.75  |
| ปี 2549                                                                     | -      | -      | 10.37  | 10.13  | 10.04  | -      | 10.35  | 10.35  | 10.27  | -      | -      | -      | 10.25  |
| <b>2. ราคาขายส่ง เมล็ดถั่วเหลืองเกรดแปรรูปผลิตภัณฑ์อาหาร ตลาด กทม.</b>      |        |        |        |        |        |        |        |        |        |        |        |        |        |
| ปี 2543                                                                     | 16.84  | 17.00  | 15.96  | 15.50  | 15.05  | 14.50  | 14.50  | 14.50  | 14.50  | 14.50  | 14.50  | 14.50  | 15.15  |
| ปี 2544                                                                     | 14.50  | 14.50  | 14.02  | 14.50  | 14.50  | 14.50  | 14.50  | 14.50  | 14.50  | 14.50  | 14.50  | 14.50  | 14.46  |
| ปี 2545                                                                     | 14.50  | 14.63  | 15.00  | 15.00  | 15.00  | 15.00  | 15.00  | 15.00  | 15.00  | 15.00  | 15.00  | 15.00  | 14.93  |
| ปี 2546                                                                     | 15.16  | 15.50  | 15.50  | 14.67  | 14.25  | 14.30  | 14.82  | 15.50  | 15.02  | 14.63  | 15.36  | 15.50  | 15.02  |
| ปี 2547                                                                     | 16.00  | 16.50  | 17.77  | 19.70  | 19.75  | 19.54  | 19.25  | 18.25  | 16.75  | 16.45  | 15.50  | 14.75  | 17.52  |
| ปี 2548                                                                     | 14.88  | 15.25  | 15.25  | 15.25  | 14.76  | 14.38  | 14.38  | 14.70  | 14.47  | 14.25  | 14.25  | 14.25  | 14.67  |
| ปี 2549                                                                     | 14.25  | 14.34  | 14.38  | 14.38  | 14.38  | 14.56  | 14.75  | 14.75  | 14.75  | -      | -      | -      | 14.50  |
| <b>3. ราคาขายส่ง เมล็ดถั่วเหลืองเกรดผลิตอาหารสัตว์ ตลาด กทม.</b>            |        |        |        |        |        |        |        |        |        |        |        |        |        |
| ปี 2546                                                                     | -      | -      | -      | -      | -      | -      | -      | -      | -      | 13.04  | 14.36  | 14.50  | 13.97  |
| ปี 2547                                                                     | 15.00  | 15.50  | 16.50  | 17.70  | 17.75  | 17.75  | 17.75  | 17.00  | 15.75  | 15.45  | 14.50  | 13.75  | 16.20  |
| ปี 2548                                                                     | 13.88  | 14.25  | 14.25  | 14.25  | 13.84  | 13.63  | 13.63  | 14.06  | 13.84  | 13.63  | 13.63  | 13.63  | 13.88  |
| ปี 2549                                                                     | 13.63  | 13.71  | 13.75  | 13.75  | 13.75  | 13.75  | 13.75  | 13.75  | 13.75  | -      | -      | -      | 13.73  |
| <b>4. ราคาขายส่ง เมล็ดถั่วเหลืองเกรดสกัดน้ำมัน ความชื้น 13.0% ตลาด กทม.</b> |        |        |        |        |        |        |        |        |        |        |        |        |        |
| ปี 2543                                                                     | 11.00  | 11.00  | 11.00  | 11.00  | 11.00  | 11.00  | 11.00  | 11.00  | 11.00  | 11.00  | 11.00  | 11.15  | 11.01  |
| ปี 2544                                                                     | 11.25  | 11.25  | 11.25  | 11.25  | 11.25  | 11.25  | 11.25  | 11.25  | 11.25  | 11.25  | 11.25  | 11.25  | 11.25  |
| ปี 2545                                                                     | 11.25  | 11.45  | 12.00  | 12.00  | 12.00  | 12.00  | 12.00  | 12.00  | 12.00  | 12.00  | 12.00  | 12.00  | 11.89  |
| ปี 2546                                                                     | 12.00  | 12.00  | 12.00  | 11.33  | 11.00  | 11.00  | 11.00  | 11.00  | 11.00  | 11.08  | 13.14  | 14.50  | 11.75  |
| ปี 2547                                                                     | 13.38  | 13.38  | 14.56  | 16.66  | 16.52  | 15.59  | 14.79  | 11.75  | 11.75  | 11.45  | 11.49  | 11.63  | 13.58  |
| ปี 2548                                                                     | 11.61  | 11.38  | 11.67  | 12.03  | 11.85  | 11.63  | 11.63  | 11.60  | 11.31  | 11.18  | 11.18  | 11.18  | 11.52  |
| ปี 2549                                                                     | 11.50  | 11.50  | 11.50  | 11.50  | 11.50  | 11.50  | 11.50  | 11.50  | 11.50  | -      | -      | -      | 11.50  |
| <b>5. ราคาซื้อขายล่วงหน้าเมล็ดถั่วเหลือง ตลาดชิคาโก</b>                     |        |        |        |        |        |        |        |        |        |        |        |        |        |
| ปี 2543                                                                     | 6.75   | 7.02   | 7.26   | 7.52   | 7.79   | 7.31   | 6.83   | 6.88   | 7.57   | 7.52   | 7.77   | 8.03   | 7.35   |
| ปี 2544                                                                     | 7.57   | 7.16   | 7.23   | 7.23   | 7.46   | 7.72   | 8.56   | 8.21   | 7.23   | 7.20   | 7.24   | 7.05   | 7.49   |
| ปี 2545                                                                     | 7.06   | 7.03   | 7.34   | 7.46   | 7.59   | 7.83   | 8.62   | 8.8    | 8.94   | 8.75   | 9.12   | 9.04   | 8.13   |
| ปี 2546                                                                     | 8.95   | 9.01   | 9.01   | 9.53   | 9.84   | 9.59   | 8.94   | 8.69   | 9.40   | 10.72  | 11.19  | 11.28  | 9.68   |
| ปี 2547                                                                     | 11.8   | 12.39  | 14.29  | 14.37  | 14.12  | 13.11  | 11.88  | 9.39   | 8.58   | 8.01   | 7.93   | 7.72   | 11.13  |
| ปี 2548                                                                     | 7.62   | 7.62   | 9.01   | 9.07   | 9.31   | 10.44  | 10.60  | 9.51   | 8.73   | 8.65   | 8.69   | 8.91   | 9.01   |
| ปี 2549                                                                     | 8.50   | 8.47   | 8.31   | 7.98   | 8.27   | 8.32   | 8.28   | 7.69   | 7.48   | -      | -      | -      | 8.14   |
| <b>6. ราคาซื้อขายล่วงหน้าเมล็ดถั่วเหลือง ตลาดชิคาโก (เหรียญสหรัฐ/ตัน)</b>   |        |        |        |        |        |        |        |        |        |        |        |        |        |
| ปี 2543                                                                     | 179.86 | 185.56 | 191.01 | 197.32 | 198.68 | 186.91 | 169.52 | 168.07 | 180.04 | 173.68 | 177.67 | 185.99 | 182.86 |
| ปี 2544                                                                     | 175.02 | 167.45 | 164.38 | 158.54 | 163.63 | 170.21 | 187.22 | 182.27 | 172.38 | 160.62 | 162.58 | 160.12 | 168.70 |
| ปี 2545                                                                     | 160.05 | 160.06 | 168.88 | 171.34 | 176.65 | 185.35 | 208.75 | 208.06 | 208.22 | 200.08 | 210.16 | 208.21 | 188.82 |
| ปี 2546                                                                     | 208.66 | 209.61 | 210.22 | 221.71 | 232.56 | 229.77 | 213.39 | 208.13 | 231.70 | 268.98 | 279.72 | 283.18 | 233.14 |
| ปี 2547                                                                     | 300.89 | 315.95 | 361.47 | 363.76 | 347.87 | 320.64 | 289.76 | 225.76 | 206.42 | 193.47 | 196.26 | 198.56 | 276.73 |
| ปี 2548                                                                     | 195.88 | 197.56 | 232.94 | 228.74 | 233.42 | 254.79 | 253.32 | 230.40 | 212.05 | 211.20 | 210.87 | 216.26 | 223.12 |
| ปี 2549                                                                     | 213.99 | 214.34 | 212.68 | 209.01 | 217.32 | 216.49 | 217.23 | 203.82 | 199.28 | -      | -      | -      | 211.57 |

1.สำนักงานเศรษฐกิจการเกษตรที่ 11 เชียงใหม่ สำนักงานพัฒนาการงานการผลิต , 2-4 กรมการค้าภายใน, 5-6 Chicago Board of Trade

ปริมาณการนำเข้าและส่งออกเมล็ดถั่วเหลือง

หน่วย : ตัน

|               | มค.     | กพ.     | มีค.    | เมย.    | พค.     | มิย.    | กค.     | สค.     | กย.     | ตค.     | พย.     | ธค.     | รวม       |
|---------------|---------|---------|---------|---------|---------|---------|---------|---------|---------|---------|---------|---------|-----------|
| <b>นำเข้า</b> |         |         |         |         |         |         |         |         |         |         |         |         |           |
| ปี 2543       | 18      | 63,841  | 122,315 | 111,104 | 61,144  | 114,921 | 123,983 | 150,758 | 83,238  | 66,519  | 115,228 | 307,333 | 1,320,402 |
| ปี 2544       | 20,395  | 16,500  | 26,021  | 102,044 | 129,298 | 154,313 | 123,734 | 141,078 | 92,764  | 177,766 | 99,545  | 279,766 | 1,363,224 |
| ปี 2545       | 79,009  | -       | 217,999 | 57,748  | 66,988  | 186,634 | 138,003 | 154,184 | 36,239  | 134,073 | 211,029 | 246,651 | 1,528,557 |
| ปี 2546       | 7,386   | 159,043 | 128,068 | 121,630 | 260,996 | 211,922 | 181,706 | 80,109  | 190,225 | 66,768  | 129,679 | 152,117 | 1,689,649 |
| ปี 2547       | 173,084 | 601     | 2       | 329     | 163,317 | 198,933 | 184,438 | 147,114 | 42,911  | 229,980 | 63,979  | 231,113 | 1,435,803 |
| ปี 2548       | 196     | 2,390   | 131,368 | 139,493 | 182,376 | 230,410 | 75,991  | 186,633 | 112,192 | 67,333  | 184,715 | 294,686 | 1,607,784 |
| ปี 2549       | 3       | 67,160  | 25,352  | 143,170 | 39,823  | 228,006 | 160,805 | 150,182 | -       | -       | -       | -       | 814,501   |
|               |         |         |         |         |         |         |         |         |         |         |         |         | 948,858   |
| <b>ส่งออก</b> |         |         |         |         |         |         |         |         |         |         |         |         |           |
| ปี 2543       | 3       | 3       | 7       | 24      | 30      | 4       | 100     | 197     | 43      | 67      | 73      | 67      | 618       |
| ปี 2544       | 50      | 28      | 35      | 28      | 25      | 62      | 3       | 3       | 38      | 13      | 2       | 48      | 335       |
| ปี 2545       | 44      | 17      | 3       | 49      | 37      | 28      | 44      | 280     | 221     | 45      | 41      | 26      | 835       |
| ปี 2546       | 53      | 32      | 107     | 71      | 77      | 83      | 34      | 3       | 20      | 18      | 24      | 48      | 570       |
| ปี 2547       | 107     | 34      | 9       | 10      | 203     | 41      | 114     | 149     | 12      | 29      | 115     | 151     | 974       |
| ปี 2548       | 68      | 109     | 131     | 102     | 123     | 103     | 126     | 51      | 65      | 98      | 65      | 181     | 1,224     |
| ปี 2549       | 47      | 65      | 123     | 181     | 140     | 55      | 184     | 79      | -       | -       | -       | -       | 874       |
|               |         |         |         |         |         |         |         |         |         |         |         |         | 814       |

กรมศุลกากร

หมายเหตุ \* ม.ค.-ส.ค.48

| 1. ผลผลิตและความต้องการใช้ (ล้านตัน) | ปี 2547 | ปี 2548 | ปี 2549 | ปี 2550 |
|--------------------------------------|---------|---------|---------|---------|
| 1.1 ผลผลิตโลก                        | 128.299 | 138.710 | 145.394 | 150.729 |
| 1.2 ผลผลิตในประเทศ                   | 1.059   | 0.916   | 0.975   | 1.007   |
| - จากเมล็ดในประเทศ                   | 0.087   | 0.085   | 0.088   | 0.092   |
| - จากเมล็ดนำเข้า                     | 0.972   | 0.831   | 0.887   | 0.916   |
| 1.3 ความต้องการใช้                   | 2.214   | 2.812   | 2.638   | 2.554   |
| 1.4 นำเข้า                           | 1.262   | 1.881   | 1.687   | 1.700   |

(มค.-สค.49 = 1,379,400ตัน)

| 2. ราคา (บาท/กก.)              | ปี 2547 | ปี 2548 | ส.ค.49 | ก.ย.49 |
|--------------------------------|---------|---------|--------|--------|
| 2.1 ขายส่ง กทม                 |         |         |        |        |
| - กากั่วเหลืองในประเทศ         |         |         |        |        |
| - จากเมล็ดในประเทศ             | 13.51   | 11.80   | 10.76  | 10.57  |
| - จากเมล็ดนำเข้า               | 12.75   | 11.37   | 10.02  | 10.01  |
| - กากั่วเหลืองนำเข้า           |         |         |        |        |
| - โปรตีน 46-48%                | 13.61   | 11.68   | -      | -      |
| - โปรตีน 42-45%                | 11.50   | 10.92   | 9.70   | 9.68   |
| 2.2 ซื้อขายล่วงหน้า ตลาดชิคาโก |         |         |        |        |
| - บาท/กก.                      | 10.35   | 8.32    | 6.64   | 6.66   |
| - เหรียญสหรัฐ/ตัน              | 257.32  | 205.86  | 175.91 | 177.59 |

### 3. สภาพปัญหา/สาเหตุ

ผลผลิตกากั่วเหลืองในประเทศมีไม่เพียงพอกับความต้องการใช้ ต้องนำเข้าจากต่างประเทศร้อยละ 90 ทั้งในรูปของกากั่วเหลืองและเมล็ดกากั่วเหลือง

### 4. มาตรการแก้ไขปัญหา

#### นโยบายและมาตรการนำเข้ากากั่วเหลือง

การกำหนดนโยบายและมาตรการนำเข้ากากั่วเหลือง เป็นอำนาจหน้าที่ของคณะกรรมการนโยบายอาหาร ซึ่งได้รับการแต่งตั้งจากคณะรัฐมนตรี โดยมี รัฐมนตรีว่าการกระทรวงพาณิชย์ เป็นประธาน รัฐมนตรีช่วยว่าการกระทรวงพาณิชย์ กระทรวงเกษตรและสหกรณ์ กระทรวงการคลัง กระทรวงอุตสาหกรรม และกระทรวงมหาดไทย เป็นกรรมการ อธิบดีกรมการค้าภายใน เป็นเลขานุการ

**นโยบายและมาตรการนำเข้ากากถั่วเหลือง ปี 2549**

**4.1 การนำเข้าภายใต้ข้อตกลงการค้าโลก (WTO) มติคณะกรรมการนโยบายอาหาร (2 พ.ย.48) และมติ ครม.**

(22 พ.ย.48)

1) โนโวกา ให้นำเข้าได้โดยไม่จำกัดปริมาณและช่วงเวลานำเข้า อากรนำเข้าร้อยละ 4 ผู้มีสิทธินำเข้า ได้แก่ ผู้มีสิทธินำเข้าเดิม ประกอบด้วย 7 สมาคม (สมาคมผู้ผลิตอาหารสัตว์ไทย สมาคมผู้ผลิตไก่เพื่อส่งออกไทย สมาคมผู้เลี้ยงไก่เนื้อเพื่อการส่งออก สมาคมผู้เลี้ยงเป็ดเพื่อการค้าและการส่งออก สมาคมปศุสัตว์ไทย สมาคมส่งเสริมการเลี้ยงไก่แห่งประเทศไทย ในพระบรมราชูปถัมภ์ และสมาคมส่งเสริมผู้ใช้วัตถุดิบอาหารสัตว์) และมีเงื่อนไขผู้มีสิทธินำเข้า ต้องรับซื้อกากถั่วเหลืองที่ผลิตจากเมล็ดในประเทศของโรงงานสกัดน้ำมันพืชทั้งหมดในราคาที่กำหนด (ไม่ต่ำกว่า กก.ละ 9.85 บาท ณ หน้าโรงงานสกัดน้ำมันพืช) โดยต้องทำสัญญาการปฏิบัติตามเงื่อนไขดังกล่าวไว้กับกระทรวงพาณิชย์และกระทรวงเกษตรและสหกรณ์ ทั้งนี้ หากมีผู้ยื่นขอมีสหิทธินำเข้ารายใหม่ให้อยู่ในดุลยพินิจของคณะกรรมการนโยบายอาหารพิจารณาตามความจำเป็นและเหมาะสม

**2) นอกโวกา กำหนดอกรนำเข้าร้อยละ 119**

**4.2 การนำเข้าภายใต้เขตการค้าเสรีอาเซียน (AFTA) กำหนดอกรนำเข้าร้อยละ 5**

**4.3 การนำเข้าภายใต้ความตกลงการค้าเสรีไทย - ออสเตรเลีย และไทย - นิวซีแลนด์ (FTA) กำหนดอกรนำเข้า ร้อยละ 0**

**4.4 การนำเข้าทั่วไป (ไม่ใช่การนำเข้าตามข้อ (1) - (3) ) กำหนดอกรนำเข้าร้อยละ 6 และค่าธรรมเนียมพิเศษ ตันละ 2,519 บาท**

\* นโยบายและมาตรการนำเข้ากากถั่วเหลือง ปี 2550 เช่นเดียวกับ ปี 2549 (มติ คณะกรรมการนโยบายอาหาร 21 ก.ย.49)

**5. การดำเนินการกำกับดูแล ปี 2549**

**5.1 คณะอนุกรรมการกำกับดูแลวัตถุดิบอาหารสัตว์ ปี 2549 ได้ประชุมครั้งที่ 1/2549 เมื่อวันที่ 26 มกราคม 2549 โดยมีมติ**

1) การกำหนดราคารับซื้อกากถั่วเหลือง ปี 2549 ที่ประชุมได้มอบหมายให้กลุ่มผู้มีสิทธินำเข้ากากถั่วเหลือง (ผู้รับซื้อกากถั่วเหลือง) และสมาคมผู้ผลิตน้ำมันถั่วเหลืองและรำข้าว (ผู้จำหน่ายกากถั่วเหลือง)หารือ เพื่อให้ได้ข้อสรุป ในการกำหนดราคารับซื้อกากถั่วเหลืองปี 2549 ซึ่งทั้งสองฝ่ายเห็นพ้องต้องกันว่า เห็นควรกำหนดที่ กก.ละ 9.85 บาท หรือเพิ่มขึ้น กก.ละ 0.35 บาท จากปี 2548 โดยพิจารณาจากราคาเมล็ดถั่วเหลืองเพิ่มขึ้น กก.ละ 0.50 บาท ราคากากถั่วเหลืองจึงควรเพิ่มขึ้นตามสัดส่วนของรายได้จากกากถั่วเหลือง ซึ่งมีประมาณ 70% ของรายได้ทั้งสิ้นของโรงงานสกัดฯ

2) ร่างสัญญาการรับซื้อกากถั่วเหลือง ปี 2549 เห็นชอบร่างสัญญาการรับซื้อกากถั่วเหลืองปี 2549 ซึ่งมีเนื้อหาสาระ เช่นเดียวกับสัญญา ปี 2548 ยกเว้น ราคารับซื้อกากถั่วเหลืองจากเมล็ดในประเทศ ปี 2549 กก.ละ 9.85 บาท (ปี 2548 กก.ละ 9.50 บาท) ซึ่งเป็นไปตามมติคณะกรรมการ ตามข้อ 1)

3) การกำกับดูแลการรับซื้อกากถั่วเหลือง กำหนดให้มีการตรวจสอบสต็อคเมล็ดถั่วเหลือง และกากถั่วเหลืองที่ผลิตจากเมล็ดถั่วเหลืองในประเทศของโรงงานสกัดน้ำมันถั่วเหลือง ทุกวันที่ 5 ของเดือน และแนวทางการรับซื้อและการจำหน่าย

กากถั่วเหลืองที่ผลิตจากเมล็ดในประเทศ โดยมอบให้สมาคมผู้ผลิตน้ำมันถั่วเหลืองและรำข้าว แจกปริมาณกากถั่วเหลืองที่ผลิตจากเมล็ดในประเทศคงเหลือที่พร้อมจำหน่ายให้กลุ่มผู้มีสิทธินำเข้ากากถั่วเหลืองทั้ง 7 สมาคม เป็นผู้จัดสรรปริมาณการรับซื้อกากถั่วเหลืองที่ผลิตจากเมล็ดในประเทศ โดยพิจารณาจากสัดส่วนการนำเข้ากากถั่วเหลืองของแต่ละราย และกำหนดให้ทบทวนสัดส่วนดังกล่าวทุก 60 วัน

#### ผลการดำเนินการ

1) สัญญาการรับซื้อกากถั่วเหลืองปี 2549 ได้ดำเนินการให้มีการลงนามในสัญญาการรับซื้อกากถั่วเหลืองปี 2549 ระหว่างกระทรวงพาณิชย์ และกระทรวงเกษตรและสหกรณ์ กับกลุ่มผู้มีสิทธินำเข้ากากถั่วเหลือง เมื่อวันที่ 8 พฤษภาคม 2549

2) ผลการตรวจสอบสต็อกเมล็ดถั่วเหลืองในประเทศและกากถั่วเหลืองที่ผลิตจากเมล็ดในประเทศ ปี 2549

หน่วย: ตัน

| รายการ          | เดือน/ปี | ปริมาณรับซื้อเมล็ดถั่วเหลืองที่ผลิตในประเทศ | ปริมาณผลิตกากถั่วเหลืองที่ผลิตจากเมล็ดในประเทศ | วันที่ตรวจสอบสต็อก | ผลการตรวจสอบสต็อก             |                                            |
|-----------------|----------|---------------------------------------------|------------------------------------------------|--------------------|-------------------------------|--------------------------------------------|
|                 |          |                                             |                                                |                    | ปริมาณเมล็ดถั่วเหลืองในประเทศ | ปริมาณกากถั่วเหลืองที่ผลิตจากเมล็ดในประเทศ |
| ครั้งที่ 1/2549 | ม.ค.49   | 8,467.946                                   | 722.012                                        | 6 กพ.49            | 7,446.212                     | 1,030.280                                  |
| ครั้งที่ 2/2549 | ก.พ.49   | 8,197.584                                   | 3,002.113                                      | 6 มี.ค.49          | 11,039.109                    | 1,470.724                                  |
| ครั้งที่ 3/2549 | มี.ค.49  | 18,189.433                                  | 7,065.166                                      | 5 เม.ย.49          | 11,534.106                    | 2,194.214                                  |
| ครั้งที่ 4/2549 | เม.ย.49  | 27,218.782                                  | 16,400.195                                     | 8 พ.ค.49           | 16,727.663                    | 1,376.070                                  |
| ครั้งที่ 5/2549 | พ.ค.49   | 14,159.463                                  | 11,131.404                                     | 5 มิ.ย.49          | 14,676.970                    | 1,881.129                                  |
| ครั้งที่ 6/2549 | มิ.ย.49  | 4,367.874                                   | 4,765.125                                      | 5 ก.ค.49           | 12,544.711                    | 924.547                                    |
| ครั้งที่ 7/2549 | ก.ค.49   | 2,849.524                                   | 930.632                                        | 7 ส.ค.49           | 14,648.440                    | 1,048.414                                  |
| ครั้งที่ 8/2549 | ส.ค.49   | 5,292.881                                   | 4,564.906                                      | 5 ก.ย.49           | 13,358.090                    | 3,178.269                                  |

5.2 คณะอนุกรรมการกำกับดูแลวัตถุดิบอาหารสัตว์ปี 2549 ได้ประชุมครั้งที่ 2/2549 เมื่อวันที่ 21 สิงหาคม 2549 เพื่อพิจารณาแนวทางการกำหนดคนโยบายและมาตรการนำเข้าปี 2550 โดยมีมติเห็นควรกำหนดคนโยบายและมาตรการนำเข้าเช่นเดียวกับปี 2549 และขอให้นำเสนอคณะกรรมการนโยบายอาหาร เพื่อพิจารณากำหนดคนโยบายและมาตรการฯ ปี 2550 ก่อนนำเสนอคณะรัฐมนตรีพิจารณาให้ความเห็นชอบต่อไป

#### 6. สถานการณ์

ราคากากถั่วเหลืองในประเทศ และกากถั่วเหลืองนำเข้าเฉลี่ยเดือนกันยายน 2549 ลดลงจากเดือนที่ผ่านมา เนื่องจากความต้องการใช้ลดลง โดยเฉพาะอุตสาหกรรมการเลี้ยงสุกร จากภาวะฝนตกหนักและน้ำท่วม ส่วนราคาตลาดต่างประเทศเฉลี่ยเดือนกันยายน 2549 สูงขึ้นจากเดือนที่ผ่านมา ตามความต้องการใช้ที่มีเพิ่มขึ้น โดยกระทรวงเกษตรของสหรัฐฯ คาดว่าความต้องการใช้กากถั่วเหลืองของโลก ปี 2549/50 จะมีปริมาณเพิ่มขึ้นเป็น 151.182 ล้านตัน จาก 145.338 ล้านตัน ในปี 2548/49 และความต้องการใช้กากถั่วเหลืองของสหรัฐฯ ปี 2549/50 จะมีปริมาณเพิ่มขึ้นเป็น 30.935 ล้านตัน จาก 30.300 ล้านตัน ในปี 2548/49

สำนักส่งเสริมการค้าสินค้าเกษตร  
กรมการค้าภายใน  
ตุลาคม 2549

ราคากากถั่วเหลือง

หน่วย:บาท/กก.

|                                                                                                       | มค.    | กพ.    | มีค.   | เมย.   | พค.           | มิย.   | กค.    | สค.    | กย.    | ตค.    | พย.    | ธค.    | เฉลี่ย |
|-------------------------------------------------------------------------------------------------------|--------|--------|--------|--------|---------------|--------|--------|--------|--------|--------|--------|--------|--------|
| 1. ราคายาส่ง กากถั่วเหลืองผลิตในประเทศจากเมล็ดในประเทศ โปรตีน 44-48% ณ หน้าโรงงานสกัดน้ำมัน ตลาด กทม. |        |        |        |        |               |        |        |        |        |        |        |        |        |
| ปี 2543                                                                                               | 9.50   | 9.50   | 9.50   | 9.50   | 9.73          | 9.75   | 9.75   | 9.75   | 9.78   | 10.14  | 10.59  | 10.95  | 9.87   |
| ปี 2544                                                                                               | 11.10  | 11.23  | 11.17  | 11.13  | 11.05         | 10.92  | 11.01  | 11.05  | 10.81  | 10.57  | 10.29  | 10.08  | 10.87  |
| ปี 2545                                                                                               | 10.37  | 10.45  | 10.26  | 10.14  | 10.25         | 10.24  | 10.48  | 10.48  | 10.55  | 10.38  | 10.34  | 10.59  | 10.38  |
| ปี 2546                                                                                               | 10.65  | 11.06  | 11.25  | 11.39  | 11.47         | 11.58  | 11.49  | 11.15  | 11.15  | 11.59  | 13.20  | 13.04  | 11.58  |
| ปี 2547                                                                                               | 13.74  | 13.94  | 15.29  | 16.53  | 15.90         | 14.17  | 13.63  | 12.75  | 11.75  | 11.29  | 11.40  | 11.70  | 13.51  |
| ปี 2548                                                                                               | 11.70  | 11.70  | 12.35  | 12.35  | 12.29         | 12.42  | 12.26  | 11.79  | 11.45  | 11.29  | 11.16  | 10.80  | 11.80  |
| ปี 2549                                                                                               | 10.84  | 10.46  | 10.80  | 11.33  | 10.98         | 10.80  | 10.89  | 10.76  | 10.57  |        |        |        | 10.83  |
| 2. ราคายาส่ง กากถั่วเหลืองผลิตในประเทศจากเมล็ดนำเข้า โปรตีน 42-45% ณ หน้าโรงงานสกัดน้ำมัน ตลาด กทม.   |        |        |        |        |               |        |        |        |        |        |        |        |        |
| ปี 2543                                                                                               | 8.22   | 8.72   | 8.90   | 8.99   | 9.41          | 9.28   | 8.98   | 9.00   | 9.44   | 10.00  | 10.25  | 10.60  | 9.32   |
| ปี 2544                                                                                               | 10.70  | 10.86  | 10.79  | 10.86  | 10.63         | 10.62  | 10.53  | 10.69  | 10.31  | 10.12  | 9.80   | 9.51   | 10.45  |
| ปี 2545                                                                                               | 9.74   | 9.66   | 9.43   | 9.39   | 9.55          | 9.67   | 9.91   | 9.87   | 9.92   | 9.61   | 9.51   | 9.69   | 9.66   |
| ปี 2546                                                                                               | 9.78   | 10.21  | 10.73  | 10.87  | 10.95         | 10.76  | 10.41  | 10.00  | 10.13  | 11.17  | 12.48  | 12.38  | 10.82  |
| ปี 2547                                                                                               | 12.98  | 13.24  | 14.53  | 15.79  | 15.11         | 13.62  | 12.85  | 11.44  | 11.18  | 10.72  | 10.69  | 10.85  | 12.75  |
| ปี 2548                                                                                               | 10.85  | 11.07  | 11.81  | 11.95  | 11.84         | 12.06  | 11.85  | 11.45  | 11.10  | 10.90  | 10.92  | 10.60  | 11.37  |
| ปี 2549                                                                                               | 10.64  | 10.26  | 10.53  | 10.93  | 10.48         | 10.25  | 10.33  | 10.02  | 10.01  |        |        |        | 10.38  |
| 3. ราคายาส่ง กากถั่วเหลืองนำเข้าจากต่างประเทศ โปรตีน 46-48% ณ โกดังผู้นำเข้า ตลาด กทม.                |        |        |        |        |               |        |        |        |        |        |        |        |        |
| ปี 2543                                                                                               | -      | 8.37   | 8.52   | 8.66   | 9.11          | -      | -      | -      | -      | -      | -      | -      | 8.67   |
| ปี 2544                                                                                               | -      | 10.60  | 10.51  | 10.38  | 10.20         | 10.15  | -      | -      | -      | -      | -      | -      | 10.37  |
| ปี 2545                                                                                               | -      | 9.58   | 9.30   | 9.17   | 9.32          | -      | -      | -      | -      | -      | -      | -      | 9.34   |
| ปี 2546                                                                                               | -      | 10.35  | 10.40  | 10.35  | 11.25         | 11.22  | 10.83  | 10.57  | 10.71  | 10.75  | -      | -      | 10.71  |
| ปี 2547                                                                                               | 13.37  | 13.07  | 14.02  | 15.49  | 15.35         | 14.69  | 14.71  | -      | 11.97  | 11.73  | 11.65  | -      | 13.61  |
| ปี 2548                                                                                               | -      | 10.98  | 11.37  | 11.53  | 11.53         | 12.44  | 12.24  | 12.10  | 11.90  | 11.76  | -      | 10.95  | 11.68  |
| ปี 2549                                                                                               | 10.95  | -      | -      | -      | (1-16 พค.48)  | -      | -      | -      | -      | -      | -      | -      | 10.95  |
| 4. ราคายาส่ง กากถั่วเหลืองนำเข้าจากต่างประเทศ โปรตีน 42-45% ณ โกดังผู้นำเข้า ตลาด กทม.                |        |        |        |        |               |        |        |        |        |        |        |        |        |
| ปี 2543                                                                                               | 7.98   | -      | -      | -      | 9.10          | 9.09   | 8.70   | 8.63   | 8.91   | 9.68   | 9.95   | 10.25  | 9.14   |
| ปี 2544                                                                                               | 10.33  | 10.35  | -      | -      | -             | 9.75   | 9.94   | 10.16  | 9.79   | 9.39   | 9.05   | 8.83   | 9.73   |
| ปี 2545                                                                                               | 9.28   | 9.34   | -      | -      | -             | 9.21   | 9.59   | 9.53   | 9.46   | 8.93   | 8.82   | 9.08   | 9.25   |
| ปี 2546                                                                                               | 9.23   | 9.60   | 9.65   | -      | -             | -      | 10.11  | 9.85   | 9.89   | 10.64  | 12.19  | 12.08  | 10.36  |
| ปี 2547                                                                                               | 12.15  | -      | -      | -      | -             | -      | 13.35  | 12.93  | 11.39  | 10.94  | 10.43  | 10.37  | 11.50  |
| ปี 2548                                                                                               | 10.45  | 10.45  | -      | -      | 11.38         | 11.72  | 11.48  | 11.11  | 10.85  | 10.70  | 10.65  | 10.45  | 10.92  |
| ปี 2549                                                                                               | 10.45  | 10.13  | 10.35  | 10.71  | (24-31 พค.48) | 10.31  | 10.15  | 10.14  | 9.70   | 9.68   |        |        | 10.18  |
| ราคาซื้อขายล่วงหน้ากากถั่วเหลือง ตลาดชิคาโก                                                           |        |        |        |        |               |        |        |        |        |        |        |        |        |
| ปี 2543                                                                                               | 6.46   | 6.82   | 7.06   | 7.17   | 7.84          | 7.50   | 7.09   | 6.98   | 7.87   | 8.05   | 8.52   | 9.14   | 7.54   |
| ปี 2544                                                                                               | 8.51   | 7.64   | 7.45   | 7.70   | 8.12          | 8.39   | 8.87   | 8.49   | 7.70   | 7.95   | 7.91   | 7.32   | 8.00   |
| ปี 2545                                                                                               | 7.46   | 7.26   | 7.58   | 7.66   | 7.71          | 7.85   | 8.42   | 8.50   | 8.60   | 8.11   | 7.98   | 7.90   | 7.92   |
| ปี 2546                                                                                               | 7.93   | 8.27   | 8.20   | 8.60   | 9.07          | 8.79   | 8.38   | 8.28   | 8.85   | 9.79   | 10.52  | 10.18  | 8.91   |
| ปี 2547                                                                                               | 10.92  | 11.20  | 13.14  | 13.60  | 13.47         | 12.75  | 11.93  | 8.82   | 7.59   | 7.10   | 6.90   | 6.83   | 10.35  |
| ปี 2548                                                                                               | 6.83   | 6.89   | 8.03   | 8.33   | 8.71          | 9.89   | 9.99   | 8.98   | 7.99   | 7.64   | 7.93   | 8.63   | 8.32   |
| ปี 2549                                                                                               | 8.03   | 7.84   | 7.52   | 7.26   | 7.35          | 7.53   | 7.14   | 6.64   | 6.66   |        |        |        | 7.33   |
| ราคาซื้อขายล่วงหน้ากากถั่วเหลือง ตลาดชิคาโก (เหรียญสหรัฐ/ตัน)                                         |        |        |        |        |               |        |        |        |        |        |        |        |        |
| ปี 2543                                                                                               | 172.33 | 180.23 | 185.47 | 188.34 | 200.91        | 191.34 | 175.70 | 169.63 | 187.20 | 185.85 | 193.94 | 218.90 | 187.49 |
| ปี 2544                                                                                               | 196.67 | 178.62 | 169.39 | 168.98 | 178.04        | 185.04 | 194.00 | 188.48 | 183.48 | 177.39 | 177.77 | 166.37 | 180.35 |
| ปี 2545                                                                                               | 169.10 | 165.33 | 174.24 | 175.93 | 179.58        | 185.83 | 203.92 | 200.94 | 200.24 | 185.50 | 183.88 | 181.89 | 183.87 |
| ปี 2546                                                                                               | 184.87 | 192.42 | 191.30 | 200.13 | 214.17        | 210.60 | 199.93 | 198.32 | 218.13 | 245.71 | 262.95 | 255.64 | 214.51 |
| ปี 2547                                                                                               | 278.47 | 285.66 | 332.25 | 344.32 | 331.91        | 311.68 | 291.01 | 212.15 | 182.68 | 171.55 | 170.55 | 175.55 | 257.32 |
| ปี 2548                                                                                               | 175.58 | 178.54 | 207.64 | 210.27 | 218.26        | 241.19 | 238.80 | 217.60 | 194.03 | 186.63 | 192.34 | 209.41 | 205.86 |
| ปี 2549                                                                                               | 201.96 | 198.43 | 192.43 | 190.59 | 193.24        | 195.94 | 187.27 | 175.91 | 177.59 |        |        |        | 190.37 |

ที่มา : 1-4 กรมการค้าภายใน 5-6 Chicago Board of Trade

ปริมาณการนำเข้ากากถั่วเหลือง

หน่วย : ตัน

|         | มค.    | กพ.     | มีค.    | เมย.    | พค.     | มิย.    | กค.     | สค.     | กย.     | ตค.     | พย.     | ธค.     | รวม       |
|---------|--------|---------|---------|---------|---------|---------|---------|---------|---------|---------|---------|---------|-----------|
| ปี 2543 | 48,334 | 145,815 | 118,209 | 71,102  | 103,181 | 132,753 | 124,918 | 146,726 | 151,453 | 72,582  | 68,795  | 128,366 | 1,312,234 |
| ปี 2544 | 56,985 | 76,068  | 204,634 | 82,597  | 144,558 | 112,103 | 143,957 | 167,218 | 162,478 | 176,758 | 172,668 | 61,607  | 1,561,630 |
| ปี 2545 | 52,511 | 86,923  | 111,874 | 213,378 | 60,483  | 225,535 | 100,715 | 167,101 | 284,390 | 123,793 | 140,831 | 185,317 | 1,755,550 |
| ปี 2546 | -      | 141,137 | 132,448 | 103,839 | 147,535 | 245,150 | 115,420 | 151,604 | 175,116 | 156,253 | 243,999 | 305,372 | 1,917,874 |
| ปี 2547 | 79,535 | 99,554  | 105,692 | 42,991  | 35,202  | 144,681 | 170,603 | 87,131  | 161,798 | 186,819 | 76,094  | 72,161  | 1,262,261 |
| ปี 2548 | 95,830 | 89,387  | 194,420 | 117,842 | 135,811 | 250,664 | 181,816 | 158,528 | 210,939 | 116,632 | 155,118 | 174,430 | 1,881,417 |
| ปี 2549 | 79,337 | 161,812 | 123,787 | 142,714 | 172,415 | 232,506 | 184,873 | 281,956 |         |         |         |         | 1,379,400 |
| รวม     |        |         |         |         |         |         |         |         |         |         |         |         | 1,224,298 |

กรมศุลกากร  
ม.ค.-ส.ค.48

## ปลาป่น

| 1. ผลผลิตและความต้องการใช้ (ล้านตัน)         | ปี 2546 | ปี 2547 | ปี 2548 | ปี 2549                 | ปี 2550                  |
|----------------------------------------------|---------|---------|---------|-------------------------|--------------------------|
| 1.1 ผลผลิตโลก                                | 4.850   | 5.290   | 5.750   | 5.420                   | 5.680                    |
| 1.2 ผลผลิตในประเทศ (สมาคมผู้ผลิตปลาป่นไทย)   | 0.598   | 0.541   | 0.473   | 0.465                   | 0.465                    |
| 1.3 ความต้องการใช้                           | 0.592   | 0.532   | 0.451   | 0.401                   | 0.426                    |
| 1.4 นำเข้า                                   | 0.005   | 0.010   | 0.004   | 0.006                   | 0.006                    |
| 1.5 ส่งออก                                   | 0.011   | 0.019   | 0.026   | 0.070                   | 0.045                    |
|                                              |         |         |         | (มค.-ศค.49 = 3,606 ตัน) | (มค.-ศค.49 = 56,137 ตัน) |
| 2. ราคา (บาท/กก.)                            | ปี 2546 | ปี 2547 | ปี 2548 | ส.ค.49                  | ก.ย.49                   |
| 2.1 ปลาเป็ด                                  | 4.21    | 4.53    | 4.81    | 6.10                    | 6.05                     |
| 2.2 ปลาป่น โปรตีน 60% ขึ้นไป ขายส่งตลาด กทม. | 19.46   | 22.14   | 20.29   | 29.14                   | 25.36                    |
| 2.3 ปลาป่น โปรตีน 60% ลงมา ขายส่งตลาด กทม.   | 18.83   | 21.67   | 19.89   | 28.24                   | 24.46                    |
| 2.4 ปลาป่น ซิลี โปรตีน 60% F.O.B.            | 23.05   | 23.77   | 25.65   | 49.16                   | -                        |
| 2.5 ปลาป่น F.O.B.ซิลี (US\$ : ton)           | 600.01  | 639.13  | 716.84  | 1,444.44                | -                        |

## 3. สภาพปัญหา/สาเหตุ

ผลผลิตปลาป่นคุณภาพดี (โปรตีนร้อยละ 60 ขึ้นไป) ของประเทศไทย มีเพียงร้อยละ 20 ของผลผลิตไม่เพียงพอกับความต้องการใช้ ต้องนำเข้าจากต่างประเทศเพื่อใช้ในอุตสาหกรรมการผลิตอาหารสัตว์และเพาะเลี้ยงสัตว์น้ำ

## 4. มาตรการแก้ไขปัญหา

นโยบายและมาตรการนำเข้าปลาป่น ปี 2549 ตามมติคณะรัฐมนตรีเมื่อ 22 พ.ย.48

## 4.1 ปลาป่นโปรตีนร้อยละ 60 ขึ้นไป ให้นำเข้าโดยไม่จำกัดปริมาณ และช่วงเวลานำเข้า

- 1) การนำเข้าทั่วไป กำหนดอัตรานำเข้าร้อยละ 10 และอัตรพิเศษอีกร้อยละ 50 ของอัตรานำเข้า (รวมเป็นอัตรานำเข้าทั้งสิ้น ร้อยละ 15)
- 2) การนำเข้าภายใต้เขตการค้าเสรีอาเซียน (AFTA) กำหนดอัตรานำเข้าร้อยละ 5
- 3) การนำเข้าตามความตกลงการค้าเสรี ไทย-ออสเตรเลีย และ ไทย-นิวซีแลนด์ (FTA) กำหนดอัตรานำเข้าร้อยละ 12
- 4) การนำเข้าตามความตกลงการค้าเสรีอาเซียน-จีน กำหนดอัตรานำเข้าร้อยละ 15

## 4.2 ปลาป่น โปรตีนต่ำกว่า ร้อยละ 60 ต้องขออนุญาตนำเข้า

## การกำกับดูแล

กระทรวงพาณิชย์ ได้แต่งตั้งคณะกรรมการไตรภาคีด้านการตลาดสินค้าปลาเป็ดและปลาป่น เพื่อพิจารณากำหนดแนวทางในการส่งเสริมและพัฒนาด้านการตลาด รวมทั้งรักษาเสถียรภาพราคาสินค้าปลาเป็ดและปลาป่นให้เป็นอย่างดีและมีประสิทธิภาพ โดยมี อธิบดีกรมการค้าภายใน เป็นประธาน และมีผู้แทนจากหน่วยงานราชการที่เกี่ยวข้องร่วมเป็นกรรมการ



## 5. สถานการณ์

ราคาปลาเปิดและปลาปนไน้มลดลงตามลำดับตั้งแต่เดือนสิงหาคม 2549 เนื่องจากความต้องการใช้ลดลง จากภาวะฝนตกอย่างต่อเนื่อง ประกอบกับสถานการณ์น้ำท่วม ส่งผลให้ปริมาณปลาปนคองเหลือในสต็อกจำนวนมาก ประกอบกับ ในช่วงนี้การส่งออกปลาปนชะลอลงตามความต้องการใช้ที่ลดลง

ราคาซื้อขายล่วงหน้าปลาปนตลาดซีลีจากการสอบถามสมาคมผู้ผลิตปลาปนไทย ทราบว่าเคลื่อนไหวลดลงตามลำดับ (สตก.ไม่ได้รายงานราคา เนื่องจากมีปัญหาในการรับข้อมูล) เนื่องจากอุปทานปลาปนสูงขึ้นจากที่คาดการณ์ โดยกระทรวงเกษตรคาดการณ์ว่าในปี 2549/50 ผลผลิตปลาปนโลกจะมีปริมาณ 5.68 ล้านตัน เพิ่มขึ้นจาก 5.42 ล้านตันในปีที่ผ่านมา ประกอบกับสต็อกปลาปนของโลกมีปริมาณ 0.24 ล้านตัน เพิ่มขึ้นจาก 0.20 ล้านตันในปีที่ผ่านมา

---

สำนักส่งเสริมการค้าสินค้าเกษตร  
กรมการค้าภายใน  
ตุลาคม 2549

ราคาปลาเบ็ด และปลาป่น

หน่วย : บาท/กก. 87

|                                                                      | มค.    | กพ.    | มีค.   | เมย.   | พค.      | มิย.     | กค.      | สค.      | กย.    | ตค.    | พย.    | ธค.    | เฉลี่ย  |
|----------------------------------------------------------------------|--------|--------|--------|--------|----------|----------|----------|----------|--------|--------|--------|--------|---------|
| <b>1. ราคาปลาเบ็ด</b>                                                |        |        |        |        |          |          |          |          |        |        |        |        |         |
| 2543                                                                 | 2.47   | 2.32   | 2.25   | 2.39   | 2.92     | 3.29     | 3.44     | 3.13     | 3.36   | 3.12   | 3.14   | 3.29   | 2.93    |
| 2544                                                                 | 3.49   | 3.72   | 3.97   | 4.06   | 4.18     | 4.75     | 5.11     | 4.76     | 4.47   | 3.97   | 3.68   | 3.67   | 4.15    |
| 2545                                                                 | 4.19   | 4.50   | 4.54   | 4.45   | 4.17     | 4.14     | 4.23     | 4.26     | 4.49   | 4.05   | 3.75   | 3.79   | 4.21    |
| 2546                                                                 | 3.77   | 4.02   | 4.22   | 4.29   | 4.33     | 4.34     | 4.19     | 4.25     | 4.28   | 4.20   | 4.35   | 4.28   | 4.21    |
| 2547                                                                 | 4.25   | 3.45   | 3.94   | 4.30   | 4.39     | 4.71     | 4.71     | 4.96     | 5.28   | 5.07   | 4.55   | 4.72   | 4.53    |
| 2548                                                                 | 4.75   | 4.73   | 4.76   | 5.11   | 4.90     | 4.74     | 4.72     | 4.76     | 4.91   | 4.84   | 4.74   | 4.80   | 4.81    |
| 2549                                                                 | 4.83   | 4.92   | 5.15   | 5.49   | 5.49     | 5.77     | 5.79     | 6.10     | 6.05   |        |        |        | 5.51    |
| <b>2. ราคาขายส่ง ปลาป่นโปรตีน 60% ขึ้นไป กลิ่นแอมอร์ 3 ตลาด กทม.</b> |        |        |        |        |          |          |          |          |        |        |        |        |         |
| 2546                                                                 | 17.15  | 19.31  | 19.47  | 19.52  | 19.40    | 19.77    | 18.56    | 19.81    | 20.02  | 19.33  | 20.95  | 20.18  | 19.46   |
| 2547                                                                 | 19.51  | 17.01  | 20.99  | 22.87  | 23.16    | 24.39    | 24.67    | 24.68    | 25.13  | 21.22  | 20.50  | 21.52  | 22.14   |
| 2548                                                                 | 21.10  | 19.40  | 20.08  | 22.03  | 20.76    | 20.12    | 20.78    | 20.01    | 20.22  | 19.65  | 19.29  | 20.07  | 20.29   |
| 2549                                                                 | 20.40  | 21.66  | 24.38  | 25.00  | 28.71    | 27.68    | 29.34    | 29.14    | 25.36  |        |        |        | 25.74   |
| <b>3. ราคาขายส่ง ปลาป่นโปรตีน 60% ลงมา กลิ่นแอมอร์ 3 ตลาด กทม.</b>   |        |        |        |        |          |          |          |          |        |        |        |        |         |
| 2543                                                                 | 14.01  | 13.23  | 13.43  | 14.17  | 14.29    | 16.11    | 15.20    | 14.01    | 15.97  | 13.64  | 14.12  | 15.27  | 14.45   |
| 2544                                                                 | 16.96  | 17.97  | 18.70  | 19.21  | 19.70    | 21.69    | 21.88    | 19.21    | 19.01  | 17.82  | 16.70  | 16.35  | 18.77   |
| 2545                                                                 | 18.95  | 21.06  | 21.14  | 20.56  | 18.28    | 17.40    | 17.24    | 17.49    | 17.93  | 16.07  | 16.20  | 16.35  | 18.22   |
| 2546                                                                 | 16.55  | 18.71  | 18.89  | 18.92  | 18.80    | 19.17    | 17.96    | 19.09    | 19.22  | 18.67  | 20.35  | 19.58  | 18.83   |
| 2547                                                                 | 18.91  | 16.41  | 20.39  | 22.27  | 22.70    | 23.99    | 24.27    | 24.28    | 24.73  | 20.82  | 20.10  | 21.12  | 21.67   |
| 2548                                                                 | 20.70  | 19.00  | 19.68  | 21.63  | 20.36    | 19.72    | 20.38    | 19.61    | 19.82  | 19.25  | 18.89  | 19.67  | 19.89   |
| 2549                                                                 | 20.00  | 21.05  | 23.48  | 24.10  | 27.81    | 26.78    | 28.53    | 28.24    | 24.46  |        |        |        | 24.94   |
| <b>4. ราคาปลาป่นโปรตีน 60% F.O.B. ซิลี</b>                           |        |        |        |        |          |          |          |          |        |        |        |        |         |
| 2543                                                                 | 14.08  | 13.93  | 12.58  | 12.13  | 13.38    | 14.57    | 15.61    | 16.17    | 16.41  | 16.57  | 16.07  | 17.11  | 14.88   |
| 2544                                                                 | 18.74  | 17.88  | 17.49  | 17.86  | 18.23    | 19.34    | 21.27    | 23.12    | 22.44  | 21.53  | 22.35  | 22.94  | 20.27   |
| 2545                                                                 | 23.72  | 24.41  | 24.49  | 25.27  | 24.80    | 23.44    | 23.72    | 24.18    | 24.47  | 24.43  | 22.97  | 22.60  | 24.04   |
| 2546                                                                 | 23.05  | 23.28  | 22.66  | 23.08  | 23.45    | 24.27    | 24.24    | 23.27    | 21.90  | 21.70  | 22.87  | 22.77  | 23.05   |
| 2547                                                                 | 23.96  | 24.99  | 25.25  | 24.80  | 25.03    | 23.81    | 23.37    | 23.54    | 23.29  | 23.20  | 22.15  | 21.88  | 23.77   |
| 2548                                                                 | 22.26  | 22.69  | 22.82  | 24.15  | 24.21    | 25.27    | 26.73    | 26.37    | 26.84  | 27.84  | 28.49  | 30.08  | 25.65   |
| 2549                                                                 | 29.74  | 31.00  | 32.58  | 33.79  | 41.80    | 50.06    | 49.84    | 49.16    | -      |        |        |        | 35.33   |
| <b>5. ราคาปลาป่นโปรตีน 65% F.O.B. ซิลี (เหรียญสหรัฐ/ตัน)</b>         |        |        |        |        |          |          |          |          |        |        |        |        |         |
| 2543                                                                 | 407.00 | 398.82 | 372.68 | 344.86 | 371.51   | 402.97   | 419.98   | 427.00   | 423.89 | 414.42 | 397.00 | 429.53 | 400.81  |
| 2544                                                                 | 469.62 | 453.40 | 430.72 | 425.15 | 433.20   | 462.00   | 503.81   | 556.13   | 547.50 | 520.41 | 543.82 | 564.78 | 492.55  |
| 2545                                                                 | 582.23 | 602.00 | 610.10 | 629.05 | 626.00   | 601.00   | 608.14   | 619.62   | 617.71 | 605.04 | 573.19 | 564.27 | 603.20  |
| 2546                                                                 | 582.42 | 586.74 | 572.95 | 582.00 | 600.75   | 629.86   | 627.00   | 603.50   | 584.27 | 590.18 | 619.50 | 621.00 | 600.01  |
| 2547                                                                 | 662.25 | 690.75 | 692.00 | 679.50 | 667.00   | 630.64   | 617.00   | 613.00   | 607.00 | 607.00 | 593.36 | 610.00 | 639.13  |
| 2548                                                                 | 620.50 | 661.58 | 671.96 | 693.24 | 689.74   | 700.91   | 725.00   | 725.00   | 739.29 | 768.50 | 781.82 | 824.50 | 716.84  |
| 2549                                                                 | 844.00 | 883.16 | 936.14 | 994.06 | 1,221.25 | 1,443.68 | 1,450.00 | 1,444.44 | -      |        |        |        | 1024.08 |

ที่มา : 1 สมาคมผู้ผลิตปลาป่นไทย 2 กรมการค้าภายใน 3,4 ช่างรอยเตอร์

ปริมาณนำเข้าและส่งออกปลาป่น

หน่วย : ตัน

|                     | มค.   | กพ.   | มีค.  | เมย.  | พค.   | มิย.   | กค.    | สค.    | กย.    | ตค.    | พย.   | ธค.   | รวม     |
|---------------------|-------|-------|-------|-------|-------|--------|--------|--------|--------|--------|-------|-------|---------|
| <b>ปริมาณนำเข้า</b> |       |       |       |       |       |        |        |        |        |        |       |       |         |
| 2543                | 3,959 | 2,520 | 2,374 | 2,383 | 4,308 | 12,336 | 11,441 | 18,247 | 17,883 | 14,875 | 7,385 | 2,939 | 100,650 |
| 2544                | 5,201 | 4,801 | 3,385 | 5,643 | 6,084 | 13,577 | 20,376 | 12,488 | 16,515 | 1,701  | 2,032 | 471   | 92,274  |
| 2545                | 1,324 | 851   | 1,810 | 1,172 | 798   | 745    | 725    | 2,110  | 2,663  | 3,583  | 1,672 | 463   | 17,917  |
| 2546                | 323   | 315   | 973   | 311   | 631   | 200    | 120    | 200    | 416    | 502    | 400   | 334   | 4,725   |
| 2547                | 531   | 220   | 500   | 296   | 305   | 675    | 515    | 478    | 787    | 2,416  | 2,850 | 508   | 10,081  |
| 2548                | 1,010 | 769   | 368   | 350   | 550   | 173    | 190    | 40     | 88     | 30     | 28    | 382   | 3,976   |
| 2549                | 757   | 584   | 386   | 521   | 502   | 535    | 212    | 110    |        |        |       |       | 3,606   |
|                     |       |       |       |       |       |        |        |        |        |        |       |       | 3,449   |
| <b>ปริมาณส่งออก</b> |       |       |       |       |       |        |        |        |        |        |       |       |         |
| 2543                | 2,176 | 1,273 | 153   | 189   | 517   | 268    | 414    | 886    | 593    | 1,265  | 818   | 417   | 8,969   |
| 2544                | 594   | 534   | 724   | 720   | 726   | 320    | 201    | 742    | 279    | 231    | 639   | 457   | 6,167   |
| 2545                | 3,475 | 2,772 | 5,253 | 2,445 | 2,643 | 512    | 293    | 425    | 327    | 254    | 266   | 469   | 19,133  |
| 2546                | 688   | 631   | 422   | 557   | 1,350 | 1,928  | 1,740  | 867    | 1,180  | 427    | 569   | 533   | 10,892  |
| 2547                | 1,694 | 2,109 | 3,553 | 2,131 | 1,748 | 3,000  | 1,720  | 462    | 290    | 627    | 841   | 778   | 18,953  |
| 2548                | 474   | 1,527 | 1,938 | 1,056 | 2,256 | 2,414  | 2,013  | 2,944  | 2,902  | 1,845  | 3,876 | 3,168 | 26,414  |
| 2549                | 4,680 | 4,598 | 5,226 | 5,233 | 6,390 | 12,393 | 11,064 | 6,554  |        |        |       |       | 56,137  |
|                     |       |       |       |       |       |        |        |        |        |        |       |       | 14,624  |

ที่มา : กรมศุลกากร

หมายเหตุ \* ม.ค.-ส.ค.48

# อัตราแลกเปลี่ยนเงินดอลลาร์สหรัฐ

ปี 2542 - 2549

บาท/US\$

| ปี      | ม.ค.  | ก.พ.  | มี.ค. | เม.ย. | พ.ค.  | มิ.ย. | ก.ค.  | ส.ค.  | ก.ย.  | ต.ค.  | พ.ย.  | ธ.ค.  | เฉลี่ย |
|---------|-------|-------|-------|-------|-------|-------|-------|-------|-------|-------|-------|-------|--------|
| ปี 2542 | 36.73 | 37.19 | 37.61 | 37.72 | 37.15 | 37.03 | 37.20 | 38.08 | 39.92 | 39.57 | 38.84 | 38.40 | 37.95  |
| ปี 2543 | 37.49 | 37.82 | 37.99 | 38.09 | 39.03 | 39.17 | 40.27 | 41.04 | 41.99 | 43.31 | 43.84 | 43.17 | 40.27  |
| ปี 2544 | 43.24 | 42.74 | 44.00 | 45.56 | 45.59 | 45.36 | 45.73 | 45.03 | 44.41 | 44.82 | 44.52 | 44.03 | 44.59  |
| ปี 2545 | 44.13 | 43.93 | 43.49 | 43.52 | 42.91 | 42.26 | 41.33 | 42.27 | 42.91 | 43.74 | 43.42 | 43.39 | 43.11  |
| ปี 2546 | 42.88 | 42.97 | 42.87 | 42.97 | 42.29 | 41.75 | 41.89 | 41.77 | 40.60 | 39.83 | 40.00 | 39.81 | 41.64  |
| ปี 2547 | 39.19 | 39.20 | 39.53 | 39.54 | 40.66 | 40.90 | 41.03 | 41.59 | 41.57 | 41.41 | 40.44 | 38.86 | 40.33  |
| ปี 2548 | 38.86 | 38.59 | 38.70 | 39.62 | 39.93 | 40.98 | 41.85 | 41.29 | 41.15 | 40.96 | 41.21 | 41.18 | 40.36  |
| ปี 2549 | 39.72 | 39.50 | 39.08 | 38.09 | 38.11 | 38.45 | 38.10 | 37.73 | 37.53 |       |       |       | 38.48  |

หมายเหตุ เป็นค่าเฉลี่ยของอัตราขายเงินดอลลาร์สหรัฐรายวัน

ที่มา : ธนาคารแห่งประเทศไทย

D : AO 8 F : อัตราแลกเปลี่ยน