

มันสำปะหลัง

ประจำสัปดาห์ที่ 1 ของเดือนพฤษภาคม 2565 (2 - 6 พ.ค.)

| ผลผลิต | 2560 | 2561 | 2562 | 2563 | +/(%) |
|-------------------------------------|---|-----------|-----------|------------|--------------------|
| โลก | 280.52 | 290.62 | 299.03 | 302.66 | 1.21 |
| 1. ในจีเรีย | 55.07 | 55.87 | 59.41 | 60.00 | 0.99 |
| 2. คองโก | 37.70 | 38.87 | 40.05 | 41.01 | 2.40 |
| 3. ไทย | 30.50 | 29.37 | 31.08 | 29.00 | -6.69 |
| 4. สาธารณรัฐกานา | 19.01 | 20.85 | 19.37 | 21.81 | 12.60 |
| 5. อินโดนีเซีย | 19.05 | 16.12 | 16.35 | 18.30 | 11.93 |
| ผลผลิต | 2561/62 | 2562/63 | 2563/64 | 2564/65 | +/(%) |
| ภูมิภาคอาเซียน | 77.44 | 77.33 | 80.87 | 81.70 | 1.03 |
| ไทย | | | | | |
| ผลผลิต (ล้านตัน) | 31.08 | 28.99 | 35.09 | 34.69 | -1.15 |
| พื้นที่เก็บเกี่ยว (ล้านไร่) | 8.67 | 8.92 | 10.41 | 10.18 | -2.21 |
| จำนวนครัวเรือน | 445,500 | 524,000 | 524,000 | 524,000 | 0.00 |
| ผลผลิตเฉลี่ย (ตัน/ไร่) | 3.59 | 3.25 | 3.37 | 3.41 | 1.19 |
| ผลผลิตออกมากช่วงเดือน ม.ค.-มี.ค. 65 | คิดเป็นร้อยละ 58 ของผลผลิตทั้งหมด | | | | |
| แหล่งผลิตสำคัญ | นครราชสีมา 14.22% กำแพงเพชร 7.85% ชัยภูมิ 6.20% กาญจนบุรี 5.71% อุบลราชธานี 5.22% | | | | |
| การแปรรูป | เป็นแป้งมัน : มันเส้น : เอทานอล เท่ากับ 55.67 : 34.93 : 9.40 | | | | |
| ความต้องการใช้ | 2561 | 2562 | 2563 | 2564 | 2565 |
| | 45.32 | 40.00 | 40.00 | 42.58 | 42.58 |
| การส่งออก (ตัน) | ปี 61 | ปี 62 | ปี 63 | ปี 64 | ปี 65 (ม.ค.-มี.ค.) |
| - มันเส้น | 3,981,263 | 2,402,842 | 3,043,508 | 5,189,695 | 1,569,540 |
| - มันอัดเม็ด | 11,387,311 | 12,328 | 12,241 | 22,108 | 17,339 |
| - แป้งมัน | 3,919,122 | 3,779,658 | 3,766,348 | 4,797,136 | 1,370,974 |
| - ผลิตภัณฑ์อื่นๆ | 282,503 | 318,521 | 238,538 | 317,886 | 95,105 |
| รวม | 8,194,275 | 6,513,349 | 7,060,634 | 10,326,824 | 3,052,957 |
| การนำเข้ามันเส้น (ตัน) | ปี 61 | ปี 62 | ปี 63 | ปี 64 | ปี 65 (ม.ค.-มี.ค.) |
| - กัมพูชา | 1,133,931 | 854,980 | 1,396,875 | 1,093,541 | 999,752 |
| - ลาว | 393,559 | 398,524 | 892,483 | 1,303,967 | 1,129,905 |
| รวมมันเส้น (ตัน) | 1,527,490 | 1,253,504 | 2,289,358 | 2,397,508 | 2,129,657 |
| คิดเป็นหัวมันสด (ตัน) | 3,696,526 | 3,033,480 | 5,540,246 | 5,706,069 | 5,068,583 |
| | ปี 61 | ปี 62 | ปี 63 | ปี 64 | ปี 65 (ม.ค.-มี.ค.) |
| การนำเข้าหัวมันสด (ตัน) | 586,415 | 899,594 | 720,556 | 436,200 | 174,733 |
| คิดรวมเป็นหัวมันสด (ตัน) | 4,282,940 | 3,933,074 | 6,260,802 | 6,142,269 | 5,243,316 |
| ความต้องการใช้ | ส่งออก : ใช้ภายในประเทศ 74 : 26 | | | | |
| ประเทศคู่ค้า | มันเส้น จีน 99.49% อื่นๆ 0.51% | | | | |
| | แป้งมัน จีน 55.39% ญี่ปุ่น 11.37% อินโดนีเซีย 3.90% อื่นๆ 29.34% | | | | |
| ประเทศคู่แข่ง | เวียดนาม กัมพูชา | | | | |

1. สถานการณ์ โลก FAO ประมาณการผลผลิตปี 2563 ประมาณ 302.66 ล้านตัน โดยไทยเป็นผู้ผลิตอันดับ 3 แต่เป็นผู้ส่งออกอันดับ 1

2. แนวทางการบริหารจัดการตลาดมันสำปะหลัง ปี 2564/65
คณะรัฐมนตรี มีมติเมื่อวันที่ 25 ตุลาคม 2564 อนุมัติหลักการโครงการประกันรายได้เกษตรกรผู้ปลูกมันสำปะหลัง ปี 2564/65 ประกันราคาหัวมันสดซื้อแพง 25% กก.ละ 2.50 บาท ไม่เกินครัวเรือนละ 100 ตัน และไม้ชำแปลง ระยะเวลาดำเนินการ 1 พ.ย. 64 - 31 พ.ค. 66 วงเงินอุดหนุน 6,811 ล้านบาท
ผลดำเนินการ (ณ มี.ค. 65) ประกาศราคาเกณฑ์กลาง จำนวน 5 งวด - ยังไม่มีการจ่ายชดเชย

3.มาตรการคู่ขนานโครงการประกันรายได้เกษตรกรผู้ปลูกมันสำปะหลัง ปี 2564/65
1) โครงการเพิ่มประสิทธิภาพการเพาะปลูกมันสำปะหลัง ปี 2564/65 สนับสนุนเงินทุนในการพัฒนาการผลิตของเกษตรกร โดยรัฐชดเชยดอกเบี้ยร้อยละ 3 ต่อปี
ผลดำเนินการ ธ.ก.ส. จ่ายเงินสินเชื่อแล้ว 750 ล้านบาท วงเงิน 143.24 ล้านบาท
2) โครงการสินเชื่อเพื่อรวบรวมมันสำปะหลังและสร้างมูลค่าเพิ่มโดยสถาบันเกษตรกร ปี 2564/65 สนับสนุนสินเชื่อแก่สถาบันเกษตรกรที่มีการประกอบธุรกิจเกี่ยวกับมันสำปะหลัง นำไปใช้เป็นเงินทุนหมุนเวียนในการรวบรวมหรือรับซื้อมันสำปะหลังจากเกษตรกร โดยรัฐชดเชยดอกเบี้ยร้อยละ 3 ต่อปี
ผลดำเนินการ ธ.ก.ส. จ่ายเงินสินเชื่อแล้ว 10 ล้านบาท วงเงิน 154 ล้านบาท
3) โครงการชดเชยดอกเบี้ยในการเก็บสต็อกมันสำปะหลัง ปี 2564/65 ใช้นโยบายของธนาคารเพื่อรับซื้อมันสำปะหลังหรือมันเส้นและแปรรูป/เก็บสต็อกในรูปแบบมันเส้นแห้งเป็นการตั้งผลผลิตออกจากตลาดในช่วงที่ออกมาก และรัฐชดเชยดอกเบี้ยอัตราร้อยละ 3 ต่อปี ตามมูลค่าของสินค้าที่เก็บสต็อกระยะเวลา 60 - 180 วัน ผลดำเนินการ อนุมัติผู้เข้าร่วมโครงการฯ จำนวน 110 ราย วงเงินสินเชื่อรวม 14,999.92 ลบ.
4) โครงการเพิ่มศักยภาพการแปรรูปมันสำปะหลัง ปี 2564/65
ผลดำเนินการ อยู่ระหว่าง พิจารณากลุ่มเกษตรกรเข้าร่วมโครงการฯ

4. แนวทางการดำเนินการเพิ่มเติม ประกาศคณะกรรมการ กกร. ปี 2564
(1) การแจ้งราคา ปริมาณ สถานที่เก็บ และจัดทำบัญชีข้อมูลมันเส้น : ให้ผู้ประกอบการรับซื้อหรือจำหน่ายมันเส้น ผู้ตรวจสอบไม่พอสั่ง มีไว้ในฐานะ ผู้มีกรรมสิทธิ์หรือแทนผู้อื่น หรือปริมาณการครอบครอง ตั้งแต่เดือน 15 มกราคมขึ้นไป จะต้องแจ้งชื่อ ชนิด ราคาซื้อ ราคาจำหน่าย ปริมาณ ที่มีอยู่ ปริมาณการซื้อ ปริมาณการได้มา ปริมาณการจำหน่าย ปริมาณการใช้ ปริมาณคงเหลือ สถานที่เก็บและจัดทำบัญชีข้อมูลสินค้า
(2) การควบคุมการขนย้าย หัวมันสำปะหลังสดและมันเส้นในพื้นที่ 12 จังหวัด 48 อำเภอ ห้ามมิให้บุคคลใดขนย้าย มันสำปะหลังหรือมันเส้น ซึ่งมีปริมาณครั้งละตั้งแต่หนึ่งหมื่นกิโลกรัมเป็นขึ้นไป เข้ามาหรือออกจากท้องที่ เว้นแต่ได้รับ หนังสืออนุญาตจากประธาน กกร. ระดับจังหวัดหรือผู้ซึ่งได้รับมอบหมาย
(3) การกำหนดหลักเกณฑ์ เงื่อนไขการรับซื้อและการแสดงราคาซื้อหัวมันสำปะหลังสดตามเปอร์เซ็นต์เชื้อแป้ง ผู้ประกอบการลานมัน โรงบ่ง หรือโรงงานเอทานอล ต้องระบุเปอร์เซ็นต์เชื้อแป้งที่รับซื้อให้ชัดเจน สามารถปรับลดราคาซื้อได้ไม่เกิน กก.ละ 0.05 บาท ต่อเปอร์เซ็นต์เชื้อแป้งที่ลดลงทุก 1 เปอร์เซ็นต์ หรือเปอร์เซ็นต์ที่สูงกว่าที่กำหนดให้ปรับเพิ่มราคาซื้อได้ไม่น้อยกว่า กก.ละ 0.05 บาท ต่อเปอร์เซ็นต์เชื้อแป้งที่เพิ่มขึ้นทุก 1 เปอร์เซ็นต์
(4) เพิ่มต้นทุนรัฐ ก่อนหน้ามันสำปะหลัง ในรายการสินค้าควบคุม โดยมอบหมายให้ กจร. พิจารณาออกประกาศ กำหนดมาตรการให้ต้องมีใบอนุญาตขนย้ายเข้ามาหรือออกจากพื้นที่ที่มีการระบาดของโรค โดยต้องระบุพื้นที่ที่ต้องขออนุญาตการขนย้ายหรือท้องที่ที่ต้องห้ามขนย้าย เพื่อเป็นการป้องกันหยุดยั้งการระบาดของโรคไวรัสใบด่าง มีให้กระจายไปพื้นที่อื่น

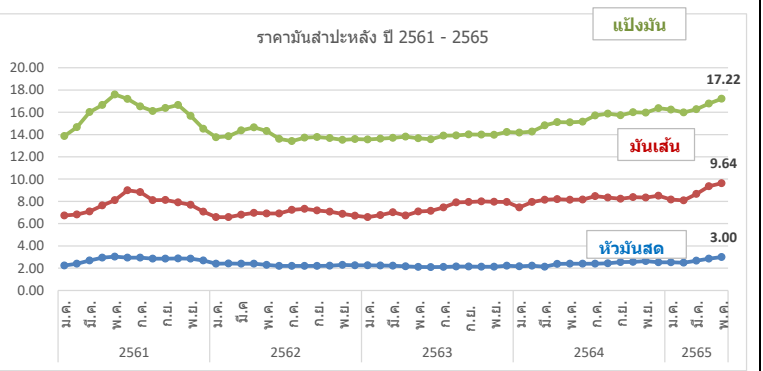

| ปี | ม.ค. | ก.พ. | มี.ค. | เม.ย. | พ.ค. | มิ.ย. | ก.ค. | ส.ค. | ก.ย. | ต.ค. | พ.ย. | ธ.ค. | เฉลี่ย | |
|-----------------------------|---------|-------|-------|-------|-------|-------|-------|-------|-------|-------|-------|-------|--------|-------|
| 1) เกษตรกรขายได้ | | | | | | | | | | | | | | |
| - สศก. 1/ | ปี 2561 | 2.01 | 2.12 | 2.36 | 2.51 | 2.55 | 2.47 | 2.38 | 2.38 | 2.43 | 2.55 | 2.47 | 2.32 | 2.38 |
| | ปี 2562 | 2.23 | 2.16 | 2.17 | 2.13 | 1.93 | 1.67 | 1.65 | 1.71 | 1.65 | 1.70 | 1.87 | 1.98 | 1.90 |
| | ปี 2563 | 1.95 | 1.92 | 1.90 | 1.74 | 1.67 | 1.63 | 1.64 | 1.71 | 1.76 | 1.74 | 1.82 | 2.04 | 1.79 |
| | ปี 2564 | 2.03 | 2.07 | 2.13 | 2.08 | 1.92 | 1.91 | 1.96 | 2.02 | 2.11 | 2.09 | 2.18 | 2.27 | 2.06 |
| | ปี 2565 | 2.29 | 2.30 | 2.30 | 2.40 | 2.87 | | | | | | | | 2.43 |
| - จ.นครราชสีมา 2/ | ปี 2561 | 2.24 | 2.40 | 2.70 | 2.94 | 3.04 | 2.95 | 2.85 | 2.85 | 2.85 | 2.88 | 2.86 | 2.70 | 2.77 |
| | ปี 2562 | 2.53 | 2.42 | 2.40 | 2.39 | 2.29 | 2.20 | 2.20 | 2.20 | 2.20 | 2.24 | 2.29 | 2.26 | 2.30 |
| | ปี 2563 | 2.25 | 2.24 | 2.22 | 2.17 | 2.11 | 2.10 | 2.11 | 2.15 | 2.15 | 2.14 | 2.14 | 2.23 | 2.17 |
| | ปี 2564 | 2.17 | 2.22 | 2.25 | 2.38 | 2.40 | 2.40 | 2.40 | 2.44 | 2.55 | 2.57 | 2.64 | 2.53 | 2.41 |
| | ปี 2565 | 2.53 | 2.54 | 2.67 | 2.86 | 3.00 | | | | | | | | 2.72 |
| 2) ราคาส่งออก F.O.B. | | | | | | | | | | | | | | |
| มันเส้น | ปี 2561 | 6.73 | 6.82 | 7.10 | 7.63 | 8.10 | 8.49 | 8.48 | 7.73 | 7.82 | 7.90 | 7.69 | 7.08 | 7.63 |
| | ปี 2562 | 6.72 | 6.58 | 6.82 | 6.98 | 6.92 | 6.92 | 7.24 | 7.31 | 7.16 | 7.07 | 6.88 | 6.69 | 6.94 |
| | ปี 2563 | 6.61 | 6.76 | 7.03 | 6.76 | 7.08 | 7.14 | 7.46 | 7.91 | 7.94 | 7.99 | 7.96 | 7.95 | 7.38 |
| | ปี 2564 | 7.46 | 7.95 | 8.15 | 8.20 | 8.14 | 8.16 | 8.47 | 8.35 | 8.24 | 8.38 | 8.35 | 8.50 | 8.20 |
| | ปี 2565 | 8.14 | 8.09 | 8.67 | 9.36 | 9.64 | | | | | | | | 8.78 |
| แป้งมัน | ปี 2561 | 13.86 | 14.67 | 16.02 | 16.65 | 17.39 | 17.06 | 16.42 | 15.94 | 16.27 | 16.66 | 15.67 | 14.51 | 15.93 |
| | ปี 2562 | 14.06 | 13.88 | 14.39 | 14.65 | 14.26 | 13.61 | 13.44 | 13.70 | 13.74 | 13.67 | 13.53 | 13.57 | 13.87 |
| | ปี 2563 | 13.56 | 13.63 | 13.72 | 13.79 | 13.67 | 13.59 | 13.90 | 13.92 | 14.02 | 14.00 | 13.97 | 14.22 | 13.83 |
| | ปี 2564 | 14.18 | 14.27 | 14.83 | 15.12 | 15.10 | 15.15 | 15.71 | 15.88 | 15.74 | 16.01 | 15.97 | 16.37 | 15.36 |
| | ปี 2565 | 16.20 | 15.98 | 16.28 | 16.78 | 17.22 | | | | | | | | 16.49 |

ข้าวโพดเลี้ยงสัตว์

ประจำปีสินค้าที่ 1 เดือนพฤษภาคม 2565 (2 - 6 พ.ค.)

Table showing production and export statistics for 61/62, 62/63, 63/64, and 64/65. Columns include Year, Quantity (ตัน), and Change (%) (+ - %).

ช่วงออกสู่ตลาดมาก ผลผลิตออกมากช่วงเดือน ก.ย.-ธ.ค. 64 ประมาณ 4.06 ลต.
แหล่งผลิตสำคัญ 10 จังหวัด เพชรบูรณ์ 12.47% นครราชสีมา 9.50% น่าน 8.34% ตาก 8.06%

Table showing usage and stock statistics for 61/62, 62/63, 63/64, and 64/65. Columns include Year, Quantity (ตัน), and Change (%) (+ - %).

สาเหตุที่ความต้องการใช้ลดลงจากปีก่อน เนื่องจากปริมาณประชากรสัตว์ที่บริโภคอาหารสัตว์
ที่มีส่วนผสมของข้าวโพดลดลง เช่น หมูขุน, ไข่เนื้อ
นำเข้า-ส่งออก (ตัน) ปี 2561, 2562, 2563, 2564, 2565 (ม.ค.-มิ.ค.)

โครงการประกันรายได้เกษตรกรผู้ปลูกข้าวโพดเลี้ยงสัตว์ปี 2564/65

ประกันราคาข้าวโพดเลี้ยงสัตว์ชนิดเมล็ดความชื้น 14.5% กก.ละ 8.50 บาท...
เกษตรกรผู้ผลิตฯ ชื่นชอบเป็นเกษตรกรโดยมีวันเพาะปลูกตั้งแต่วันที่ 1 มี.ย. 64 - 31 พ.ค. 65

โครงการสินเชื่อเพื่อรวบรวมข้าวโพดเลี้ยงสัตว์และสร้างมูลค่าเพิ่มโดยสถาบันเกษตรกร ปี 2564/65

ธ.ก.ส. ให้สินเชื่อสถาบันเกษตรกรเพื่อรับซื้อข้าวโพดเลี้ยงสัตว์จากเกษตรกรเพื่อจำหน่ายและกึ่งหรือเพื่อการแปรรูป

โครงการชดเชยดอกเบี้ยในการเก็บสต็อกข้าวโพดเลี้ยงสัตว์ปี 2564/65

ผู้ประกอบการค้าข้าวโพดเลี้ยงสัตว์ที่เข้าร่วมโครงการเก็บสต็อกไว้ในรูปแบบชนิดเมล็ด รัฐชดเชยดอกเบี้ย 3% ต่อปี

สถานการณ์ในประเทศไทย สำนักงานเศรษฐกิจการเกษตร พยากรณ์ผลผลิตข้าวโพดเลี้ยงสัตว์ ปี 2564/65 ณ กุมภาพันธ์ 2565 ประมาณ 4.94 ล้านตัน

สถานการณ์ในประเทศไทย พยากรณ์ผลผลิตข้าวโพดเลี้ยงสัตว์ ปี 2564/65 ณ กุมภาพันธ์ 2565 ประมาณ 4.94 ล้านตัน

Table of monthly price data for different categories: เกษตรกรขายได้ (สตก.) ความชื้น 14.5%, จ.เพชรบูรณ์เมล็ด ความชื้น 14.5%, จ.เพชรบูรณ์เมล็ด ความชื้น 30%, โรงงานอาหารสัตว์รับซื้อ กทม. ความชื้น 14.5%, and ซื้อขายล่วงหน้าตลาดชิคาโก

- 1. สถานการณ์ ปี 2564/65
โลก USDA คาดการณ์ผลผลิต ปี 2564/65 (มี.ค. 65) เพิ่มขึ้นจากปีก่อน 7.38%
2. มาตรการนำเข้าข้าวโพดเลี้ยงสัตว์ มติ ครม. (6 ต.ค. 63)
2.1 AFTA ภาษี 0%
2.2 WTO ภาษีในโควตา 20%
2.3 ไทย-นิวซีแลนด์ (TNZEP) ภาษี 0%
2.4 ไทย-ออสเตรเลีย (TAFTA) ภาษีในโควตา 0%

4. แนวทางการบริหารเพิ่มเติม ประกาศ กกรม. ปี 2564

- (1) การแจ้งราคา ปริมาณ สถานที่เก็บ และจัดทำบัญชีคุณลักษณะข้าวโพดเลี้ยงสัตว์
(2) การควบคุมการขาย ข้าวโพดเลี้ยงสัตว์ในพื้นที่ 12 จังหวัด 46 เกือบ ห้ามมิให้ขนย้ายข้าวโพดเลี้ยงสัตว์ซึ่งมีปริมาณครั้งละ ตั้งแต่ 10,000 กก.
(3) การกำหนดหลักเกณฑ์เงื่อนไขการรับซื้อและการแสดงราคารับซื้อข้าวโพดเลี้ยงสัตว์

ราคาข้าวโพดเลี้ยงสัตว์ ปี 2561 - 2565

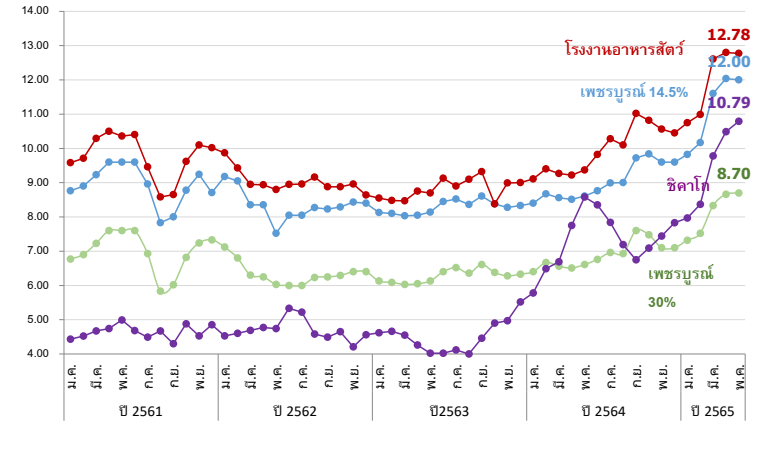

ยางพารา

สัปดาห์ที่ 1 ของเดือนพฤษภาคม 2565 (2 - 6 พ.ค.65)

| | ปี 2562 | ปี 2563 | ปี 2564 ^F | ปี 2565 ^F | Δ% |
|----------------------------------|---|---------|----------------------|----------------------|----------------|
| ผลผลิตโลก ¹ (ล้านตัน) | 13.84 | 13.60 | 13.54 | | - |
| - อินโดนีเซีย | 3.30 | 3.04 | 3.12 | | - |
| - เวียดนาม | 1.19 | 1.23 | 1.23 | | - |
| - มาเลเซีย | 0.64 | 0.51 | 0.53 | | - |
| - ไทย (สศก.) | 4.77 | 4.86 | 4.91 | 4.98 | 1.43 |
| การส่งออกโลก (ล้านตัน) | 11.61 | 11.59 | 12.49 | | - |
| - อินโดนีเซีย | 2.58 | 2.46 | 2.66 | | - |
| - เวียดนาม | 1.64 | 1.67 | 1.84 | | - |
| - มาเลเซีย | 1.06 | 1.10 | 1.07 | | - |
| - ไทย (สศก.) | 3.94 | 3.35 | 4.71 | 1.29 | (ม.ค.-มี.ค.65) |
| การใช้โลก ¹ (ล้านตัน) | 13.91 | 12.95 | 14.03 | | - |
| - ไทย ¹ | 0.66 | 0.58 | 0.62 | | - |
| ต้นทุนยางแผ่นดิบ (บาท/กก.) | 58.67 | 59.56 | 59.20 | | - |
| ช่วงออกสู่ตลาด | ตลอดทั้งปี ออกมาก ธ.ค. (12.13%) - ม.ค. (10.98%) | | | | |
| แหล่งผลิตสำคัญ | สุราษฎร์ธานี สงขลา นครศรีธรรมราช ตรัง ยะลา | | | | |
| เนื้อที่กรี๊ดได้ (ล้านไร่) | 20.46 | 21.98 | 21.93 | 21.84 | -0.41 |
| ผลผลิต/เนื้อที่กรี๊ด (กก.) | 237 | 221 | 223 | 228 | 2.24 |
| มูลค่าส่งออก (ล้านบาท) | 190,632 | 181,931 | 246,910 | 71,696 | (ม.ค.-มี.ค.65) |
| ตลาดส่งออกสำคัญ | จีน มาเลเซีย ญี่ปุ่น อเมริกา เกาหลีใต้ | | | | |
| ประเทศคู่แข่ง | อินโดนีเซีย มาเลเซีย เวียดนาม | | | | |

- การช่วยเหลือเกษตรกรและผู้ประกอบการอุตสาหกรรมยางพารา (กยท.)
 - โครงการสนับสนุนสินเชื่อผู้ประกอบการผลิตผลิตภัณฑ์ยาง วงเงินสินเชื่อ 25,000 ล้านบาท ระยะเวลาดำเนินงาน ปี 2559 - 2569
 - โครงการสนับสนุนสินเชื่อเงินทุนหมุนเวียนแก่สถาบันเกษตรกรเพื่อรวบรวมยาง วงเงิน 10,000 ล้านบาท ระยะเวลาดำเนินการ 1 เม.ย.63 - 31 มี.ค.67
 - โครงการส่งเสริมการใช้ยางในหน่วยงานภาครัฐ ระยะเวลา ต.ค.62 - ก.ย.65
 - โครงการสนับสนุนสินเชื่อเป็นเงินทุนหมุนเวียนแก่ผู้ประกอบการยาง (ยางแห้ง) วงเงิน 20,000 ล้านบาท ระยะเวลาดำเนินงาน ม.ค.63 - ธ.ค.65
 - โครงการสนับสนุนสินเชื่อเป็นเงินทุนหมุนเวียนแก่ผู้ประกอบการไม้ยางและผลิตภัณฑ์ วงเงิน 20,000 ล้านบาท ระยะเวลาดำเนินงาน ต.ค.63 - ก.ย.65
 - โครงการประกันรายได้เกษตรกรชาวสวนยาง : ประกันรายได้ยาง 3 ชนิด ราคาเป้าหมาย ยางแผ่นดิบ กก.ละ 60 บาท , น้ำยางสด (DRC100%) กก.ละ 57 บาท และยางก้อนถ้วย (DRC50%) กก.ละ 23 บาท
 - ระยะที่ 1 : วงเงินประกัน 25,819.92 ล้านบาท ระยะเวลาประกัน ต.ค.62 - มี.ค.63 ผล : จ่ายเงินให้เกษตรกร 1,272,883 ราย เป็นเงิน 24,172.44 ล้านบาท คิดเป็นร้อยละ 93.62
 - ระยะที่ 2 วงเงินประกัน 9,717.995 ล้านบาท ระยะเวลาประกัน ต.ค.63 - มี.ค.64 ผล : จ่ายเงินให้เกษตรกรแล้ว รวม 1.46 ล้านราย เป็นเงิน 7,553.75 ล้านบาท คิดเป็นร้อยละ 77.73
 - ระยะที่ 3 วงเงินประกัน 9,783.61 ล้านบาท ระยะเวลาประกัน ต.ค.64 - มี.ค.65 ผล : (22 มี.ค.65) กำหนดราคาอ้างอิงครบ 6 งวด แล้ว/ เกษตรกรได้รับรองสิทธิได้รับเงินแล้ว 1.585 ล้านราย เป็นเงิน 2,271.24 ล้านบาท

| ราคา หน่วย : บาท/กก. | สป.1 (6 พ.ค.65) | สป.4 (29 เม.ย.65) | + เพิ่ม / - ลด (บาท/กก.) (%) | |
|---------------------------------------|--------------------|----------------------|---------------------------------|-------|
| - ยางแผ่นดิบ ชั้น 3 | 64.18 | 64.00 | 0.18 | 0.28% |
| - ยางแผ่นรมควัน ชั้น 3 | 68.25 | 66.09 | 2.16 | 3.27% |
| - น้ำยางสด โรงงานรับซื้อ | 68.80 | 62.80 | 6.00 | 9.55% |
| - ยางก้อนถ้วย (DRC 50%) | 24.40 | 24.25 | 0.15 | 0.62% |
| - ยางแผ่นรมควัน ชั้น 3 C&F โตเกียว * | - | - | - | - |
| - ยางแผ่นรมควัน ชั้น 3 FOB สิงคโปร์ * | - | - | - | - |

หมายเหตุ : สป.4 = * ไม่มีรายงานราคายางในสัปดาห์นี้

สถานการณ์

ปริมาณยางออกสู่ตลาดเพิ่มขึ้นแต่ยังมีปริมาณน้อยในช่วงปลายฤดูการปิดกรี๊ดของเกษตรกร ขณะที่ความต้องการมีต่อเนื่องจากราคาน้ำมันดิบปรับตัวสูงขึ้นและอยู่ในเกณฑ์สูงต่อเนื่องจากสัปดาห์ที่ผ่านมา รวมทั้งเงินบาทที่อ่อนค่าลงจากช่วงเดือนที่ผ่านมา ซึ่งส่งผลดีต่อการส่งออก และแนวโน้มการขยายตัวของอุตสาหกรรมยานยนต์จากปีที่ผ่านมา ส่งผลให้ราคายางโดยเฉลี่ยปรับตัวสูงขึ้น

- การกำกับดูแลด้านปริมาณ กำหนดให้ผู้ประกอบการยางที่มีการรับซื้อยาง 7 ประเภท ปริมาณรับซื้อเดือนละ 5,000 กก.ขึ้นไป ต้องแจ้งปริมาณการซื้อ จำหน่าย ใช้ไป คงเหลือและสถานที่เก็บ และจัดทำบัญชีคุมรายวันเพื่อให้ตรวจสอบได้ทุกเวลา

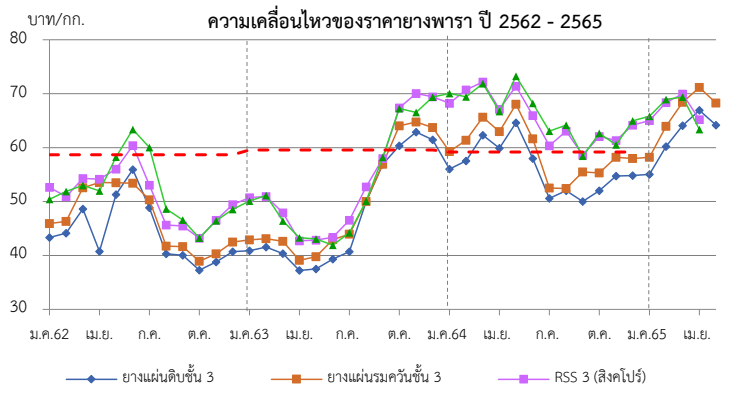

| ราคา (บาท/กก.) | ปี | ม.ค. | ก.พ. | มี.ค. | เม.ย. | พ.ค. | มิ.ย. | ก.ค. | ส.ค. | ก.ย. | ต.ค. | พ.ย. | ธ.ค. | เฉลี่ย |
|---------------------------------|------|-------|-------|-------|-------|-------|------------|-------|-------|-------|-------|-------|-------|--------|
| ยางแผ่นดิบ ชั้น 3 | 2562 | 41.49 | 42.00 | 46.67 | 48.23 | 49.02 | 53.34 | 47.40 | 38.05 | 38.16 | 33.79 | 37.04 | 38.68 | 42.82 |
| ท้องถิ่น จ.สงขลา (กยท.) | 2563 | 39.05 | 39.53 | 38.49 | 35.03 | 35.64 | 36.79 | 38.39 | 45.03 | 51.26 | 57.72 | 55.24 | 58.59 | 44.23 |
| | 2564 | 54.15 | 55.13 | 59.93 | 57.04 | 61.82 | 57.03 | 48.62 | 50.22 | 48.14 | 50.30 | 52.59 | 53.01 | 54.00 |
| | 2565 | 53.15 | 58.52 | 61.57 | 63.07 | 61.60 | (6 พ.ค.65) | | | | | | | 59.58 |
| ตลาดกลาง | 2562 | 43.32 | 44.12 | 48.65 | 40.76 | 51.32 | 55.94 | 48.84 | 40.31 | 40.04 | 37.26 | 38.78 | 40.69 | 44.17 |
| เฉลี่ย 3 ตลาด | 2563 | 40.88 | 41.54 | 40.33 | 37.21 | 37.48 | 39.32 | 40.71 | 50.01 | 56.90 | 60.34 | 62.87 | 61.46 | 47.42 |
| (สุราษฎร์ นครศรีฯ สงขลา) (กยท.) | 2564 | 56.00 | 57.54 | 62.31 | 59.91 | 64.60 | 58.00 | 50.60 | 52.02 | 50.00 | 52.01 | 54.73 | 54.84 | 56.05 |
| | 2565 | 55.05 | 60.02 | 64.07 | 66.91 | 64.18 | (6 พ.ค.65) | | | | | | | 62.05 |
| ยางแผ่นรมควันชั้น 3 (กยท.) | 2562 | 45.81 | 46.28 | 52.51 | 53.97 | 53.87 | 58.54 | 50.34 | 41.76 | 41.72 | 39.00 | 40.44 | 42.53 | 47.23 |
| | 2563 | 42.94 | 43.75 | 42.58 | 39.72 | 39.88 | 42.93 | 43.90 | 50.12 | 56.91 | 64.17 | 64.69 | 63.80 | 49.62 |
| | 2564 | 59.19 | 61.46 | 65.39 | 62.81 | 68.25 | 61.28 | 52.72 | 55.36 | 52.44 | 55.26 | 58.25 | 57.99 | 59.20 |
| | 2565 | 58.22 | 63.95 | 68.42 | 71.14 | 68.25 | (6 พ.ค.65) | | | | | | | 66.00 |
| ตลาดสิงคโปร์ (F.O.B.) (กยท.) | 2561 | 50.39 | 50.91 | 54.30 | 54.15 | 56.03 | 60.40 | 53.05 | 45.63 | 45.46 | 43.19 | 46.55 | 49.43 | 50.79 |
| | 2562 | 50.73 | 49.75 | 47.90 | 43.29 | 42.86 | 43.36 | 46.54 | 52.71 | 57.96 | 67.36 | 70.05 | 69.42 | 53.49 |
| | 2563 | 68.21 | 69.44 | 72.18 | 67.12 | 71.36 | 66.09 | 60.33 | 63.07 | 58.59 | 62.07 | 63.30 | 63.97 | 65.48 |
| | 2565 | 65.01 | 68.35 | 70.05 | 70.64 | - | | | | | | | | 68.51 |
| ตลาดโตเกียว (C&F) (กยท.) | 2562 | 52.63 | 51.88 | 52.99 | 51.95 | 58.23 | 63.38 | 60.03 | 48.63 | 46.56 | 43.24 | 46.45 | 48.56 | 52.04 |
| | 2563 | 50.10 | 50.50 | 46.41 | 42.70 | 43.05 | 41.91 | 44.23 | 50.12 | 58.21 | 67.24 | 66.55 | 69.36 | 52.53 |
| | 2564 | 70.06 | 70.71 | 71.85 | 66.70 | 73.23 | 68.36 | 63.06 | 64.16 | 58.44 | 62.66 | 63.47 | 64.69 | 66.45 |
| | 2565 | 65.81 | 68.94 | 69.34 | 69.36 | - | | | | | | | | 68.36 |

กากถั่วเหลือง

ประจำสัปดาห์ที่ 1 ของเดือนพฤษภาคม 2565 (2 - 6 พ.ค.65)

| | ปี 62 | ปี 63 | ปี 64 | ปี 65 | % Δ |
|--|---------|---------|---------|---------|--------|
| 1. ผลผลิต (ล้านตัน) | | | | | |
| 1.1 วัตถุดิบอาหารสัตว์ (คาดการณ์ เม.ย.65) | | | | | |
| หมวดโปรตีน - โลก | 333.150 | 346.470 | 348.330 | 348.790 | 0.13 |
| 1.2 กากถั่วเหลือง - โลก | 233.959 | 245.499 | 247.676 | 245.637 | -0.82 |
| 1.3 กากถั่วเหลือง - ไทย (ประมาณการณ์) | 1.562 | 2.025 | 2.022 | 2.110 | 4.37 |
| - จากเมล็ดในประเทศ | 0.015 | 0.011 | 0.010 | 0.010 | |
| - จากเมล็ดนำเข้า | 1.547 | 2.014 | 2.012 | 2.100 | |
| 2. มูลค่าผลผลิตไทย (ล้านบาท) | 20,450 | 27,129 | 35,091 | 41,362 | |
| 3. การใช้ (ล้านตัน) | | | | | |
| 3.1 โลก | 229.586 | 240.133 | 243.599 | 242.752 | -0.35 |
| 3.2 ไทย | 4.213 | 4.303 | 4.366 | 4.533 | 3.82 |
| 4. สต็อก- โลก (ล้านตัน) | 15.655 | 15.420 | 14.754 | 13.210 | -10.46 |
| 5. นำเข้า-ส่งออก (ม.ค.-มี.ค.65) | | | | | |
| - นำเข้า (ล้านตัน) | 3.208 | 2.645 | 2.751 | 0.470 | |
| (ล้านบาท) | 38,771 | 31,579 | 43,597 | 8,142 | |
| (บาท/กก.) | 12.09 | 11.94 | 15.85 | 17.32 | |
| - ส่งออก (ล้านตัน) | 0.052 | 0.051 | 0.103 | 0.019 | |
| ประเทศคู่ค้า (ปี 64) | | | | | |
| ไทยนำเข้าจาก: บราซิล 90% อาร์เจนตินา 7% ปารากวัย 2% | | | | | |
| ไทยส่งออกไป: สาธารณรัฐเวียดนาม 29% อินเดีย 23% กัมพูชา 19% | | | | | |
| ที่มา: 1.1, 1.2, 3.1, 4. กระทรวงเกษตรสหรัฐฯ (USDA) | | | | | |
| : 1.3 โรงงานสกัดน้ำมันแฉ่งตามบันทึกข้อตกลงรับซื้อกากถั่วเหลือง | | | | | |
| : 3.2 กรมศุลกากร (กรณีใช้ข้าวโพดฯ มาก) | | | | | |
| : 5. กรมศุลกากร | | | | | |

1. สถานการณ์ ปี 2565
โลก ผลผลิตลดลงจากปีก่อนร้อยละ 0.82 ความต้องการใช้ลดลงร้อยละ 0.35 และสต็อกโลกลดลงร้อยละ 10.46
ไทย ผลผลิตมีแนวโน้มเพิ่มขึ้นใกล้เคียงกับปีที่ผ่านมา โดยความต้องการใช้เพิ่มขึ้นจากปีก่อนร้อยละ 3.82

2. นโยบายและมาตรการนำเข้า พิกัด 2304.00.90 รหัสสถิติ 001 เพื่อให้ในอุตสาหกรรมผลิตเป็นวัตถุดิบอาหารสัตว์
ปี 2564-2566 มติ ครม. 6 ต.ค.63 มติคณะ กก.นโยบายอาหาร 27 ส.ค.63
 ไม่จำกัดปริมาณและช่วงเวลานำเข้า ดังนี้
 (1) WTO (ตามข้อผูกพัน ปริมาณโควตานำเข้า 230,559 ตัน ภายในโควตา 20% นอกโควตา 133%)
 - ในโควตา ภาษีร้อยละ 2 ผู้มีสิทธินำเข้าในโควตารวมทั้งสิ้น 11 ราย (ส.ผู้ผลิตอาหารสัตว์ไทย ส.ผู้ผลิตไก่เพื่อส่งออกไทย ส.ผู้เลี้ยงไก่เนื้อเพื่อการส่งออก ส.ผู้เลี้ยงเป็ดเพื่อการค้าและการส่งออก ส.ผู้เลี้ยงไก่ไข่ ส.ส่งเสริมการเลี้ยงไก่ฯ ส.ผู้เลี้ยงสุกรแห่งชาติ ส.ส่งเสริมผู้ใช้วัตถุดิบอาหารสัตว์ ชุมนุมสหกรณ์โคนมแห่งประเทศไทย ส.พ่อค้าพืชผลไทย และ ส.การค้าสินค้าเกษตรและอุตสาหกรรมแปรรูป) และให้ผู้มีสิทธินำเข้าสนับสนุนรับซื้อกากถั่วเหลืองที่ผลิตจากเมล็ดถั่วเหลืองในประเทศของโรงงานสกัดน้ำมันพืชทั้งหมดในราคาไม่ต่ำกว่าขั้นต่ำที่กำหนด กก.ละ 15.46 บาท ซึ่งสอดคล้องกับราคารับซื้อขั้นต่ำเมล็ดถั่วเหลืองเกรดสกัดน้ำมัน ที่คณะกรรมการพืชน้ำมันและน้ำมันพืชกำหนด กก.ละ 19.50 บาท - นอกโควตา ภาษีร้อยละ 119
 (2) อาเซียน (AFTA) ,ไทย-ออสเตรเลีย (TAFTA) ,ไทย-นิวซีแลนด์ (TNZCEP) ภาษีร้อยละ 0
 (3) ไทย-ญี่ปุ่น (JTEPA) , อาเซียน-เกาหลี (AKFTA) , ไทย-ชิลี (TCFTA)
 ในโควตา ภาษีร้อยละ 0 - นอกโควตา ภาษีร้อยละ 119
 (4) ไทย-ลาว (Laos - Thailand PTA) ในโควตา ภาษีร้อยละ 10 - นอกโควตา ภาษีร้อยละ 119
 (5) การนำเข้าจากประเทศนอกความตกลง ภาษีร้อยละ 6 ค่าธรรมเนียมพิเศษต้นละ 2,519 บาท

3. นโยบายการส่งออก ครม.มีมติ (12 เม.ย.59) และระเบียบ พณ. (5 ต.ค.59) ให้ส่งออกกากถั่วเหลืองได้ 20% ของปริมาณกากถั่วเหลืองที่ผลิตได้จากเมล็ดถั่วเหลืองนำเข้า ตามมติคณะกรรมการพิจารณาการส่งออกกากถั่วเหลืองไปนอกราชอาณาจักร (รองอธิบดี คต.ที่กำกับดูแลกองบริหารสินค้าคงคลัง เป็นประธาน)
ยอดจัดสรรส่งออก ปี 65 จำนวน 4 ราย จัดสรรส่งออกรวม 348,888.69 ตัน และส่งออกจริง ม.ค.-มี.ค.65 19,294 ตัน คิดเป็น 5.46% ของยอดจัดสรรส่งออกทั้งสิ้น

สถานการณ์ปัจจุบัน
ในประเทศ ราคาจากเมล็ดนำเข้าและกากนำเข้าทรงตัวที่ กก.ละ 20.80 และ 21.05 บาทตามลำดับ
ต่างประเทศ ราคาตกลงจากต้นละ 485.56 US\$ ในสัปดาห์ก่อนเหลือต้นละ 470.57 US\$ เนื่องจากการเก็บเกี่ยวถั่วเหลืองในอาร์เจนตินาดำเนินไปอย่างรวดเร็วส่งผลให้ปริมาณผลผลิตจะออกสู่ตลาดโลกมากขึ้น และค่าเงินดอลลาร์ที่แข็งค่าขึ้นส่งผลให้ปริมาณการส่งออกของสหรัฐฯ ชะลอตัวลง
แนวโน้ม คาดว่าภาวะการค้ำกากถั่วเหลืองตลาดโลกจะค่อนข้างผันผวน โดยมีปัจจัยจากปริมาณผลผลิตที่จะออกสู่ตลาด และความต้องการใช้

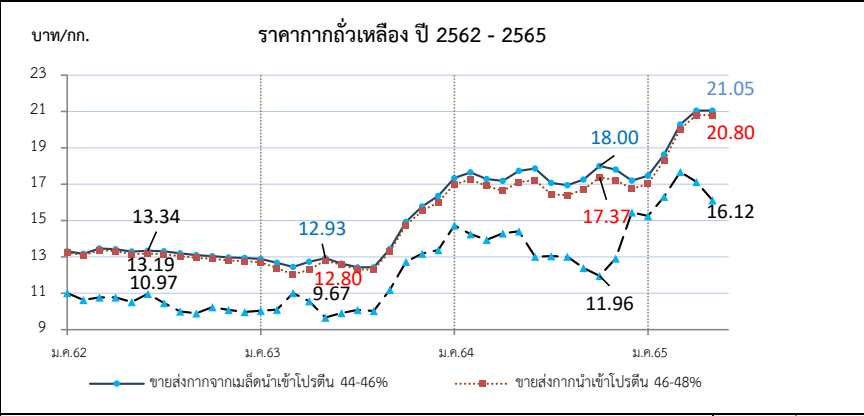

| ราคา (บาท/กก.) | ม.ค. | ก.พ. | มี.ค. | เม.ย. | พ.ค. | มิ.ย. | ก.ค. | ส.ค. | ก.ย. | ต.ค. | พ.ย. | ธ.ค. | เฉลี่ย |
|--|--------|--------|--------|--------|--------|------------|--------|--------|--------|--------|--------|--------|--------|
| 1. ขายส่ง กทม.กากจากเมล็ดในประเทศ โปรตีน 44-48% | | | | | | | | | | | | | |
| ปี 2562 | - | - | - | - | - | - | - | - | - | - | 18.38 | 18.38 | 18.38 |
| 2563 | - | - | - | - | - | - | - | - | - | - | - | - | - |
| 2564 | - | - | - | - | 28.25 | 24.93 | - | - | - | - | - | - | 25.85 |
| 2565 | - | - | - | 28.75 | 28.75 | (6 พ.ค.65) | - | - | - | 24.38 | - | - | 28.75 |
| 2. ขายส่ง กทม.กากจากเมล็ดนำเข้า โปรตีน 45-46% | | | | | | | | | | | | | |
| ปี 2562 | 13.33 | 13.17 | 13.47 | 13.42 | 13.30 | 13.34 | 13.31 | 13.20 | 13.10 | 13.05 | 12.97 | 12.95 | 13.22 |
| 2563 | 12.89 | 12.67 | 12.45 | 12.73 | 12.93 | 12.64 | 12.43 | 12.43 | 13.43 | 14.93 | 15.77 | 16.35 | 13.47 |
| 2564 | 17.34 | 17.65 | 17.28 | 17.19 | 17.72 | 17.79 | 17.06 | 16.95 | 17.25 | 18.00 | 17.80 | 17.28 | 17.44 |
| 2565 | 17.46 | 18.64 | 20.28 | 21.05 | 21.05 | (6 พ.ค.65) | - | - | - | - | - | - | 19.70 |
| 3. ขายส่ง กทม.กากนำเข้า โปรตีน 47% | | | | | | | | | | | | | |
| ปี 2562 | 13.27 | 13.10 | 13.37 | 13.32 | 13.20 | 13.22 | 13.16 | 13.05 | 12.95 | 12.90 | 12.79 | 12.78 | 13.09 |
| 2563 | 12.70 | 12.38 | 12.04 | 12.28 | 12.80 | 12.56 | 12.31 | 12.30 | 13.23 | 14.72 | 15.53 | 16.00 | 13.24 |
| 2564 | 17.00 | 17.25 | 16.90 | 16.64 | 17.12 | 17.19 | 16.43 | 16.40 | 16.70 | 17.37 | 17.23 | 16.83 | 16.92 |
| 2565 | 17.01 | 18.31 | 20.03 | 20.80 | 20.80 | (6 พ.ค.65) | - | - | - | - | - | - | 19.39 |
| 4. ซื้อขายล่วงหน้าตลาดชิคาโก (US\$: ton , 1 ton = 1.1023 shortton) | | | | | | | | | | | | | |
| ปี 2562 | 344.73 | 338.04 | 337.61 | 337.09 | 328.86 | 350.18 | 337.74 | 323.35 | 322.16 | 335.33 | 331.59 | 327.99 | 334.56 |
| 2563 | 327.98 | 320.64 | 341.45 | 321.81 | 313.98 | 316.10 | 319.06 | 319.54 | 355.36 | 405.21 | 430.23 | 442.10 | 351.12 |
| 2564 | 488.24 | 472.64 | 450.35 | 453.41 | 458.06 | 412.26 | 397.66 | 390.97 | 372.66 | 355.37 | 388.30 | 423.73 | 421.97 |
| 2565 | 456.75 | 496.50 | 529.20 | 504.81 | 470.57 | (5 พ.ค.65) | - | - | - | - | - | - | 491.57 |
| 5. ซื้อขายล่วงหน้าตลาดชิคาโก | | | | | | | | | | | | | |
| ปี 2562 | 11.02 | 10.64 | 10.77 | 10.77 | 10.52 | 10.97 | 10.47 | 10.00 | 9.90 | 10.24 | 10.09 | 9.97 | 10.45 |
| 2563 | 10.04 | 10.10 | 11.02 | 10.56 | 9.67 | 9.91 | 10.09 | 10.03 | 11.20 | 12.73 | 13.19 | 13.38 | 10.99 |
| 2564 | 14.73 | 14.26 | 13.94 | 14.30 | 14.41 | 13.02 | 13.05 | 13.02 | 12.39 | 11.96 | 12.91 | 14.30 | 13.52 |
| 2565 | 15.26 | 16.31 | 17.68 | 17.13 | 16.12 | (5 พ.ค.65) | - | - | - | - | - | - | 16.50 |

ที่มา: 1. - 3 กรมการค้าภายใน, 4- 5. www.cmegroup.com

ถั่วเหลือง
ประจำปีสัปดาห์ที่ 1 ของเดือนพฤษภาคม 2565 (2 - 6 พ.ค.65)

| | ปี 62 | ปี 63 | ปี 64 | ปี 65 | % Δ | 1. สถานการณ์ ปี 2565 |
|--|------------|------------|------------|-----------|-------------|--|
| ผลผลิต (ล้านตัน) | | | | | | โลก ผลผลิตลดลงจากปีก่อนร้อยละ 4.63 และการใช้ลดลงจากปีก่อนร้อยละ 0.14 |
| พืชน้ำมัน - โลก (USDA) | 601.110 | 581.130 | 605.680 | 599.210 | -1.07 | ไทย คาดว่าพื้นที่เพาะปลูกและปริมาณผลผลิตจะใกล้เคียงกับปีที่ผ่านมา แต่ยังคงไม่เพียงพอ |
| ถั่วเหลือง - โลก (USDA) | 362.188 | 339.971 | 367.756 | 350.716 | -4.63 | ความต้องการใช้ ต้องนำเข้าประมาณปีละ 3 ล้านตัน |
| - ไทย (สศก.) (ตัน) | 26,283 | 29,497 | 30,287 | 31,099 | 2.68 | 2. นโยบายและมาตรการนำเข้าเมล็ดถั่วเหลือง ปี 2563-2565 |
| - ถั่วฤดูแล้ง | 12,134 | 14,401 | 15,253 | 15,662 | | มติคณะกรรมการพืชน้ำมันและน้ำมันพืช (20 พ.ย.62) และมติคณะรัฐมนตรี (3 ธ.ค.62) ดังนี้ |
| - ถั่วฤดูฝน | 14,149 | 15,096 | 15,034 | 15,437 | | 2.1 WTO เปิดตลาดคราวละ 3ปี ไม่จำกัดปริมาณ ในโควตาภาษีร้อยละ 0 นอกโควตาร้อยละ 80 |
| มูลค่าผลผลิต (ล้านบาท) | 420 | 493 | 520 | 534 | | และบริหารการนำเข้าปีต่อปี(ข้อมูลพืชน้ำมันนำเข้าขั้นต้น 10,922 ตัน ภาษีในโควตา20% นอกโควตา80%) |
| ช่วงออกสู่ตลาด - ถั่วฤดูแล้ง (มี.ค.-เม.ย.) 50% - ถั่วฤดูฝน (ก.ย.-พ.ย.) 50% | | | | | | โดยการบริหารการนำเข้า ปี 2565 ดังนี้ |
| ครัวเรือนเกษตรกร | 19,056 | 20,157 | 20,157 | 20,157 | | - ผู้มีสิทธินำเข้าในโควตา 8 ส.ค. (ส.ผู้ผลิตน้ำมันถั่วเหลืองและรำข้าว ส.ผู้ผลิตอาหารสัตว์ไทย |
| พื้นที่ปลูก (ล้านไร่) | 0.104 | 0.110 | 0.112 | 0.112 | | ส.ส่งเสริมผู้ใช้อัตราอาหารสัตว์ ส.ผู้ผลิตไทย ส.ผู้ค้าสินค้าเกษตรกับประเทศเพื่อนบ้าน ส.การค้าสินค้า |
| ผลผลิตเฉลี่ย/ไร่ (กก./ไร่) | 268 | 269 | 271 | 271 | | เกษตรและอุตสาหกรรมแปรรูป ส.ผู้ผลิตอาหารสำเร็จรูป และ ส.การค้าผู้ผลิตอาหารจากถั่วเหลืองไทย) กรณี |
| | | | | | | มีผู้ขอเป็นผู้มีสิทธินำเข้ารายใหม่และตัดสิทธิรายเดิมในกรณีผิดสัญญาให้คณะอนุกรรมการกำกับ ดูแล เมล็ด |
| การใช้ (ล้านตัน) | | | | | | ถั่วเหลือง ปี 2563-2565 พิจารณา |
| - โลก(USDA) | 344.260 | 358.320 | 362.380 | 361.880 | -0.14 | - ให้ผู้มีสิทธินำเข้ารายเมื่อรับซื้อถั่วเหลืองในประเทศทั้งหมด โดยราคารับซื้อขั้นต่ำ ปี 2565 ดังนี้ |
| - ไทย | 3.232 | 4.072 | 3.828 | 3.829 | 0.02 | (1) สกัถั่วมัน ไม่ต่ำกว่า กก.ละ 18.75 บาท ณ ไร่นาหรือ กก.ละ 19.50 บาท ณ กทม. |
| สต็อก (ล้านตัน) | | | | | | (2) ผลิดอาหารสัตว์ ไม่ต่ำกว่า กก.ละ 19.00 บาท ณ ไร่นาหรือ กก.ละ 19.75 บาท ณ กทม. |
| - โลก(USDA) | 115.242 | 96.837 | 103.111 | 89.581 | -13.12 | (3) แปรรูปอาหาร ไม่ต่ำกว่า กก.ละ 21.00 บาท ณ ไร่นาหรือ กก.ละ 21.75 บาท ณ กทม. |
| นำเข้า-ส่งออก (กรมศุลกากร) | | | | | | - ผู้มีสิทธินำเข้าสนับสนุนค่าใช้จ่ายในการรวบรวมเมล็ดถั่วเหลืองให้สหกรณ์การเกษตรวิสาหกิจ |
| - นำเข้า (ล้านตัน) | 3.209 | 4.045 | 3.997 | 0.268 | | ชุมชน (ตาม พ.ร.บ.สหกรณ์ พ.ศ.2542 และ พ.ร.บ.ส่งเสริมวิสาหกิจชุมชน พ.ศ.2548 กก.ละ 1 บาท |
| (ล้านบาท) | 39,513 | 50,493 | 72,611 | 5,291 | | และกรอบการค้าอื่นๆ ให้เป็นไปตามข้อมูลพืชน ดังนี้ |
| (บาท/กก.) | 12.31 | 12.48 | 18.17 | 19.71 | | 2.2 AFTA ไทย-ออสเตรเลีย ไทย-นิวซีแลนด์ ภาษีร้อยละ 0 |
| - ส่งออก (ล้านตัน) | 0.0032 | 0.0017 | 0.0009 | 0.0002 | | 2.3 ไทย-ญี่ปุ่น ไทย-ชิลี อาเซียน-เกาหลี |
| | | | | | | ในโควตา ปริมาณ 10,922 ตัน ภาษีร้อยละ 0 นอกโควตา ภาษีร้อยละ 80 |
| ประเทศคู่ค้า (ปี 64) | | | | | | 2.4 การนำเข้าทั่วไป ภาษีร้อยละ 6 หรือ กก.ละ 0.30 บาท และต้องขออนุญาต |
| ไทยนำเข้าจาก | บราซิล 72% | สหรัฐฯ 26% | แคนาดา 1% | | | 3. นโยบายการส่งออก ส่งออกได้เสรี ไม่เสียภาษีส่งออก |
| ไทยส่งออกไป | ลาว 45% | พม่า 43% | กัมพูชา 4% | มัลดีฟ 3% | สิงคโปร์ 2% | |

สถานการณ์ปัจจุบัน
ในประเทศ ถั่วเหลืองฤดูแล้งออกสู่ตลาด ราคาเกษตรกรขายได้ชนิดคละ สูงขึ้นจาก กก.ละ 17.41 บาท เป็น กก.ละ 18.00 บาท เนื่องจากผลผลิต ออกสู่ตลาดในปริมาณไม่มากนักในขณะที่ตลาดมีความต้องการสม่ำเสมอ

ต่างประเทศ ราคาตกลงจากต้นละ 627.64 US\$ ในสัปดาห์ก่อน เหลือต้นละ 616.69 US\$ เนื่องจากความวิตกว่าอาจมีการถือกตาวนเงินจากภาวะระบาดของ Covid-19 และการปฏิเสธขนส่งัญพืชในบางรอบขนส่งจากรถไฟของ สหรัฐฯ จากความต้องการขนส่งที่เพิ่มขึ้น ทำให้ตลาดชะลอคำสั่งซื้อลง

แนวโน้ม คาดว่าราคาเมล็ดถั่วเหลืองในตลาดโลกจะมีความผันผวนอย่างมาก จากปัจจัยด้านสภาพอากาศ และปริมาณความต้องการใช้ของจีนที่เป็นผู้ใช้ รายใหญ่ที่จะเป็นตัวแปรด้านราคา

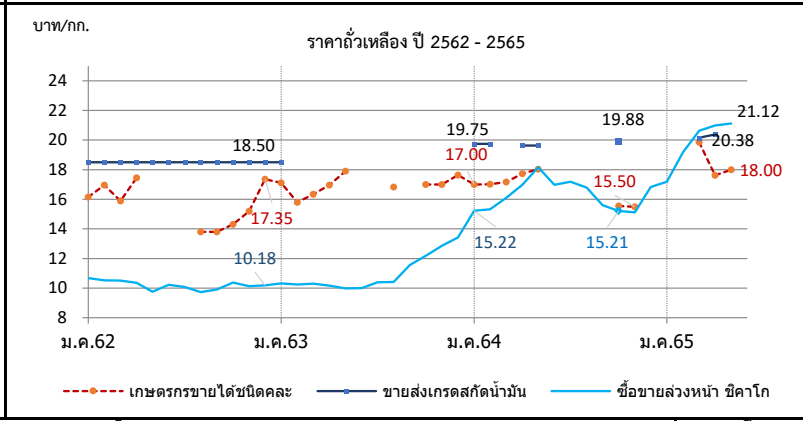

| ราคา บาท/กก. | ม.ค. | ก.พ. | มี.ค. | เม.ย. | พ.ค. | มิ.ย. | ก.ค. | ส.ค. | ก.ย. | ต.ค. | พ.ย. | ธ.ค. | เฉลี่ย |
|--|--------|--------|--------|--------|--------|------------|--------|--------|--------|--------|--------|--------|--------|
| 1. เกษตรกรขายได้ชนิดคละ | | | | | | | | | | | | | |
| ปี 2562 | 16.16 | 16.96 | 15.89 | 17.44 | - | - | - | 13.80 | 13.80 | 14.30 | 15.20 | 17.35 | 15.97 |
| 2563 | 17.11 | 15.80 | 16.34 | 16.95 | 17.90 | - | - | 16.83 | - | 17.00 | 17.00 | 17.63 | 16.71 |
| 2564 | 17.00 | 17.02 | 17.17 | 17.73 | 18.03 | - | - | - | - | - | 15.55 | 15.50 | 17.16 |
| 2565 | - | - | 19.85 | 17.61 | 18.00 | (6 พ.ค.65) | - | - | - | - | - | - | 18.73 |
| 2. ขายส่ง กทม. เกรดแปรรูปอาหาร | | | | | | | | | | | | | |
| ปี 2562 | 19.50 | 19.50 | 19.50 | 19.50 | 19.95 | 20.50 | 20.50 | 20.50 | 20.50 | 20.50 | 20.50 | 20.50 | 20.12 |
| 2563 | 20.50 | - | - | - | - | - | - | - | - | - | - | - | 20.50 |
| 2564 | - | - | - | - | - | - | - | - | - | - | - | - | - |
| 2565 | - | - | - | - | - | - | - | - | - | - | - | - | - |
| 3. ขายส่ง กทม. เกรดผลิดอาหารสัตว์ | | | | | | | | | | | | | |
| ปี 2562 | 18.50 | 18.50 | 18.50 | 18.50 | 18.50 | 18.50 | 18.50 | 18.50 | 18.50 | 18.50 | 18.50 | 18.50 | 18.50 |
| 2563 | 18.50 | 0.00 | - | - | - | - | - | - | - | - | - | - | 18.50 |
| 2564 | 21.00 | 21.00 | - | 20.25 | 20.25 | - | - | - | - | 21.13 | - | - | 20.73 |
| 2565 | - | - | 20.56 | - | - | (6 พ.ค.65) | - | - | - | - | - | - | 20.56 |
| 4. ขายส่ง กทม. เกรดสกัถั่วมัน | | | | | | | | | | | | | |
| ปี 2562 | 18.50 | 18.50 | 18.50 | 18.50 | 18.50 | 18.50 | 18.50 | 18.50 | 18.50 | 18.50 | 18.50 | 18.50 | 18.50 |
| 2563 | 18.50 | - | - | - | - | - | - | - | - | - | - | - | 18.50 |
| 2564 | 19.75 | 19.75 | - | 19.63 | 19.63 | - | - | - | - | 19.88 | - | - | 19.73 |
| 2565 | - | - | 20.15 | - | - | (6 พ.ค.65) | - | - | - | - | - | - | 20.15 |
| 5. ซื้อขายล่วงหน้าตลาดชิคาโก (US\$: ton , 1 ton = 36.743 Bushel) | | | | | | | | | | | | | |
| ปี 2562 | 333.75 | 334.46 | 329.20 | 324.22 | 305.27 | 326.58 | 325.43 | 314.60 | 322.42 | 339.84 | 332.93 | 334.92 | 326.97 |
| 2563 | 337.05 | 325.40 | 319.30 | 309.96 | 309.30 | 318.61 | 328.90 | 332.10 | 366.79 | 387.54 | 419.55 | 443.62 | 349.84 |
| 2564 | 504.27 | 507.78 | 519.84 | 538.44 | 577.66 | 537.32 | 523.53 | 504.00 | 469.40 | 451.99 | 454.55 | 473.11 | 505.16 |
| 2565 | 514.41 | 583.66 | 617.16 | 618.10 | 616.69 | (5 พ.ค.65) | - | - | - | - | - | - | 590.00 |
| 6. ซื้อขายล่วงหน้าตลาดชิคาโก | | | | | | | | | | | | | |
| ปี 2562 | 10.67 | 10.52 | 10.50 | 10.35 | 9.76 | 10.23 | 10.08 | 9.73 | 9.91 | 10.38 | 10.13 | 10.18 | 10.20 |
| 2563 | 10.31 | 10.25 | 10.30 | 10.17 | 9.98 | 9.99 | 10.40 | 10.42 | 11.56 | 12.18 | 12.86 | 13.42 | 10.99 |
| 2564 | 15.22 | 15.32 | 16.09 | 16.98 | 18.17 | 16.97 | 17.19 | 16.79 | 15.61 | 15.21 | 15.11 | 15.96 | 16.22 |
| 2565 | 17.19 | 19.18 | 20.62 | 20.99 | 21.12 | (5 พ.ค.65) | - | - | - | - | - | - | 19.82 |

ปลาป่น

ประจำสัปดาห์ที่ 1 ของเดือนพฤษภาคม 2565 (2 - 6 พ.ค.65)

| ผลผลิต (ล้านตัน) | ปี 62 | ปี 63 | ปี 64 | ปี 65 | % Δ |
|---|---------------|--------------|--------------|---------------|----------------|
| - โลก (คาดการณ์ เม.ย.65) | 4.76 | 4.62 | 4.84 | 4.84 | - |
| - ไทย (ส.ผู้ผลิตปลาป่นไทย) | 0.25 | 0.28 | 0.25 | 0.25 | |
| สัดส่วนการผลิต:โปรตีน 60% ขึ้นไป ร้อยละ 45 โปรตีนต่ำกว่า 60% ร้อยละ 55 | | | | | |
| แหล่งวัตถุดิบ : ปลาเป็ด (เรือ) 42% รง.ทูน่า/ซูริมิ 25% เศษเหลืออื่น 32% | | | | | |
| การใช้ (ล้านตัน) | | | | | |
| - โลก | 5.20 | 5.03 | 5.40 | 5.26 | -2.59 |
| - ไทย (กรมประมง) | 0.63 | 0.62 | 0.63 | 0.66 | 4.52 |
| สต็อกโลก (ล้านตัน) | 0.23 | 0.25 | 0.19 | 0.20 | 5.26 |
| มูลค่าผลผลิตไทย (ล้านบาท) | 7,940 | 9,102 | 8,387 | 9,028 | |
| นำเข้า-ส่งออก (ตัน) | | | | | (ม.ค.-มี.ค.65) |
| - นำเข้า | 50,664 | 52,979 | 73,942 | 16,721 | |
| - ส่งออก | 107,680 | 152,147 | 122,773 | 39,413 | |
| ประเทศคู่ค้า (ปี 64) | | | | | |
| - นำเข้า | เมียนมาร์ 41% | เวียดนาม 26% | ชิลี 8% | ฟิลิปปินส์ 7% | สหรัฐฯ 4% |
| - ส่งออก | จีน 72% | ญี่ปุ่น 12% | บังคลาเทศ 4% | เวียดนาม 4% | ไต้หวัน 3% |

1. การผลิต ปี 2565

- โลก ผลผลิตใกล้เคียงกับปีก่อน ขณะที่ความต้องการใช้ลดลงร้อยละ 2.59 และปริมาณสต็อกสูงขึ้นจากปีก่อนร้อยละ 5.26
- ไทย ส.ผู้ผลิตปลาป่นไทย คาดการณ์ปริมาณผลผลิตจะใกล้เคียงเมื่อเทียบกับปีก่อน เนื่องจากจำเป็นต้องบริหารจัดการวัตถุดิบอย่างยั่งยืนจากการทำประมงที่ถูกต้องกฎหมาย มีการรายงานและการควบคุมที่ดี (Non-IUU) ใช้เครื่องมือทำประมงที่เป็นมิตรกับสิ่งแวดล้อม ตรวจสอบย้อนกลับได้

2. นโยบายและมาตรการนำเข้า กำหนดคราวละ 3 ปี โดยปี 2564-2566 นำเข้าได้ไม่จำกัด ปริมาณ ตามมติ คกก.นโยบายอาหาร (27 ส.ค.63) และ มติ ครม. (6 ต.ค.63) ดังนี้

| | | | |
|---|----------------------------|--|---------------|
| 2.1 AFTA / FTA ไทย-นิวซีแลนด์ ไทย-ออสเตรเลีย | ภาษี 0% | โปรตีน 60% ขึ้นไป และโปรตีนต่ำกว่า 60% | |
| อาเซียน-จีน (วันพม่า) อาเซียน-ออสเตรเลีย-นิวซีแลนด์ | | | |
| ไทย-ชิลี ไทย-ญี่ปุ่น สิทธิพิเศษ(DFQF) | | | |
| 2.2 AKFTA อาเซียน-เกาหลี | ภาษี 5% | 60% | |
| 2.3 FTA อาเซียน-ฮ่องกง | โปรตีน 60% ขึ้นไป ปี 64-65 | ภาษี 10% ปี 66 | ภาษี 8% |
| | โปรตีนต่ำกว่า 60% ปี 64-65 | ภาษี 7% | ปี 66 ภาษี 5% |
| 2.4 จากประเทศนอกความตกลง | โปรตีน 60% ขึ้นไป | ภาษี 15% | |
| | โปรตีนต่ำกว่า 60% | ภาษี 6% | |

การนำเข้าปลาป่นโปรตีน 60% ↑ ไม่จำกัดปริมาณนำเข้า ส่วนโปรตีน 60% ↓ ต้องขออนุญาตนำเข้า

3. นโยบายส่งออก เป็นสินค้าที่กำหนดมาตรฐานและด่านส่งออก โดยต้องจดทะเบียนผู้ส่งออก สินค้ามาตรฐานกับกรมการค้าต่างประเทศ

สถานการณ์

ในประเทศ ราคาปลาเป็ดและปลาป่นทรงตัวเท่าสัปดาห์ก่อนทุกเกรด คุณภาพ ปริมาณวัตถุดิบเข้าสู่ตลาดน้อย จากที่เป็นช่วงปิดอ่าวไทยเพื่อฟื้นฟูทรัพยากรสัตว์น้ำ (15 ก.พ.- 14 มิ.ย.65)

ต่างประเทศ ราคาปลาป่นตลาดเปรูทรงตัวที่ต้นละ 1,630 US\$ ภาวะการค้าชะลอตัวจากการห้ามทำการประมงและจำนวนเรือประมงที่ลดลงอย่างมากจากราคาน้ำมันเรือที่สูงขึ้นมาก และเงินที่แปดเป็ดซื้อขายใหญ่ที่ชะลอคำสั่งซื้อปลาป่นจากจีนลง

แนวโน้ม คาดว่าราคาปลาป่นในประเทศและต่างประเทศมีแนวโน้มอยู่ในระดับสูง จากความต้องการใช้ที่มีอย่างสม่ำเสมอ

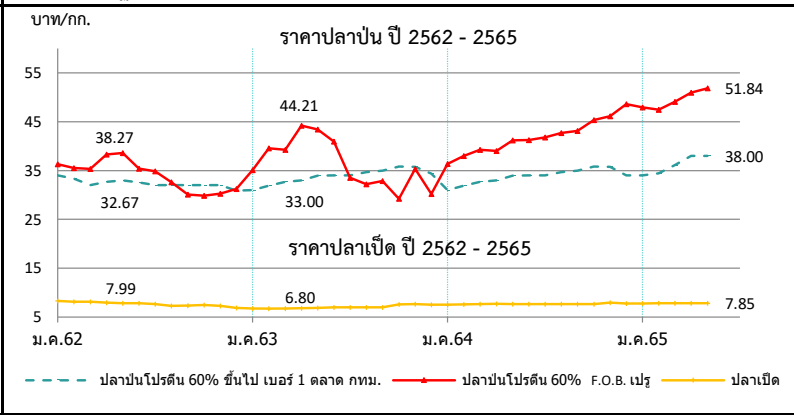

| ราคา (บาท/กก.) | ม.ค. | ก.พ. | มี.ค. | เม.ย. | พ.ค. | มิ.ย. | ก.ค. | ส.ค. | ก.ย. | ต.ค. | พ.ย. | ธ.ค. | เฉลี่ย |
|---|-------|-------|-------|-------|-------|------------|-------|-------|-------|-------|-------|-------|--------|
| 1. ปลาเป็ด (สด) : โรงงานปลาป่นรับซื้อ | | | | | | | | | | | | | |
| 2562 | 8.30 | 8.14 | 8.12 | 7.99 | 7.86 | 7.87 | 7.65 | 7.31 | 7.38 | 7.50 | 7.30 | 6.89 | 7.69 |
| 2563 | 6.75 | 6.73 | 6.75 | 6.80 | 6.85 | 6.97 | 6.97 | 6.97 | 6.99 | 7.59 | 7.64 | 7.55 | 7.05 |
| 2564 | 7.54 | 7.58 | 7.69 | 7.73 | 7.67 | 7.63 | 7.63 | 7.63 | 7.63 | 7.68 | 7.98 | 7.81 | 7.68 |
| 2565 | 7.77 | 7.81 | 7.85 | 7.85 | 7.85 | (6 พ.ค.65) | | | | | | | 7.83 |
| 2. ปลาป่น โปรตีน 60% ขึ้นไป เบอร์ 1 | | | | | | | | | | | | | |
| 2562 | 34.00 | 33.35 | 32.00 | 32.67 | 33.00 | 32.58 | 32.00 | 32.00 | 32.00 | 32.00 | 32.00 | 30.89 | 32.37 |
| 2563 | 30.14 | 31.00 | 31.00 | 31.33 | 32.00 | 32.00 | 32.84 | 33.00 | 33.00 | 33.00 | 32.79 | 31.95 | 32.00 |
| 2564 | 31.00 | 31.89 | 32.70 | 33.00 | 33.94 | 34.00 | 34.00 | 34.67 | 35.00 | 35.83 | 35.77 | 34.40 | 33.85 |
| 2565 | 34.00 | 34.42 | 36.13 | 38.00 | 38.00 | (6 พ.ค.65) | | | | | | | 36.11 |
| 3. ปลาป่น โปรตีน ต่ำกว่า 60% เบอร์ 1 | | | | | | | | | | | | | |
| 2562 | 31.00 | 30.35 | 29.00 | 29.67 | 30.00 | 29.58 | 29.00 | 29.00 | 29.00 | 29.00 | 29.00 | 27.89 | 29.37 |
| 2563 | 27.14 | 28.00 | 28.00 | 28.33 | 29.00 | 29.00 | 29.84 | 30.00 | 30.00 | 30.00 | 29.79 | 28.95 | 29.00 |
| 2564 | 28.00 | 28.89 | 29.70 | 30.00 | 30.94 | 31.00 | 31.00 | 31.67 | 32.00 | 32.83 | 32.77 | 31.40 | 30.85 |
| 2565 | 31.00 | 31.42 | 33.13 | 35.00 | 35.00 | (6 พ.ค.65) | | | | | | | 33.11 |
| 4. ปลาป่น โปรตีน 60% ขึ้นไป เบอร์ 2 | | | | | | | | | | | | | |
| 2562 | 31.00 | 30.35 | 29.00 | 29.67 | 30.00 | 29.58 | 29.00 | 29.00 | 29.00 | 29.00 | 29.00 | 27.89 | 29.37 |
| 2563 | 27.14 | 28.00 | 28.00 | 28.33 | 29.00 | 29.00 | 29.84 | 30.00 | 30.00 | 30.00 | 30.00 | 29.95 | 29.11 |
| 2564 | 29.00 | 29.89 | 30.70 | 31.00 | 31.94 | 32.00 | 32.00 | 32.67 | 33.00 | 33.83 | 33.77 | 32.40 | 31.85 |
| 2565 | 32.00 | 32.42 | 34.13 | 36.00 | 36.00 | (6 พ.ค.65) | | | | | | | 34.11 |
| 5. ปลาป่น โปรตีน 65% F.O.B. ตลาดเปรู (เหรียญสหรัฐ/ตัน) | | | | | | | | | | | | | |
| 2562 | 1,230 | 1,223 | 1,200 | 1,295 | 1,307 | 1,290 | 1,275 | 1,142 | 1,060 | 1,060 | 1,077 | 1,112 | 1,189 |
| 2563 | 1,242 | 1,360 | 1,437 | 1,460 | 1,460 | 1,415 | 1,148 | 1,111 | 1,130 | 1,209 | 1,248 | 1,278 | 1,292 |
| 2564 | 1,305 | 1,364 | 1,375 | 1,343 | 1,419 | 1,415 | 1,382 | 1,390 | 1,407 | 1,460 | 1,504 | 1,554 | 1,410 |
| 2565 | 1,555 | 1,566 | 1,593 | 1,624 | 1,630 | (5 พ.ค.65) | | | | | | | 1,594 |
| 6. ปลาป่น โปรตีน 60% F.O.B. ตลาดเปรู (คิดเป็นเงินบาท) | | | | | | | | | | | | | |
| 2562 | 36.31 | 35.52 | 35.32 | 38.27 | 38.58 | 35.40 | 34.86 | 32.61 | 30.08 | 29.88 | 30.30 | 31.22 | 34.03 |
| 2563 | 35.11 | 39.54 | 39.23 | 44.21 | 43.42 | 40.95 | 33.52 | 32.18 | 32.88 | 29.22 | 35.31 | 30.20 | 36.31 |
| 2564 | 36.35 | 37.98 | 39.28 | 39.04 | 41.21 | 41.27 | 41.81 | 42.72 | 43.14 | 45.35 | 46.16 | 48.39 | 41.89 |
| 2565 | 47.95 | 47.49 | 49.12 | 50.94 | 51.84 | (5 พ.ค.65) | | | | | | | 49.47 |

ที่มา : 1. สมาคมผู้ผลิตปลาป่นไทย 2-4 กรมการค้าภายใน, 5-6 www.cmegroup.com

ข้าวสาลี

ประจำสัปดาห์ที่ 1 ของเดือนพฤษภาคม 2565 (2 - 6 พ.ค.)

| | | | | | | | | | | | | | |
|---|---|-----------------|-----------------|-----------------|-----------------------|--------------|--|--|--|--|--|--|--|
| ผลผลิต (ล้านตัน) | | | | | | | ปี 61/62 ปี 62/63 ปี 63/64 ปี 64/65 + - % | | | | | | |
| ที่มา : USDA | โลก | 731.51 | 762.37 | 776.26 | 778.83 | 0.33 | 1. สถานการณ์ ปี 2564/65 • โลก USDA คาดการณ์ผลผลิตปี 2564/65 เพิ่มขึ้นจากปีก่อน 0.33% ความต้องการใช้เพิ่มขึ้น 1.11% สตี๊กปลายปีลดลง 4.21% • สถานการณ์ยูเครน รัสเซีย ส่งผลให้ยูเครนซึ่งเป็นผู้ส่งออกรายใหญ่ อันดับ 5 ของโลก เกิดภาวะชะงัก โดยยูเครนระงับ การขนส่งสินค้าเชิงพาณิชย์จากท่าเรือ • ขณะที่อาร์เจนตินา ผู้ส่งออกรายใหญ่อันดับที่ 8 ของโลก (คู่ค้าอันดับ 3 ของไทย) เกิดภาวะภัยแล้งตั้งแต่ปีผ่านมา ประกอบกับราคาปุ๋ยที่สูงขึ้นส่งผลกระทบต่อ การเพาะปลูกและต้นทุนการเพาะปลูกในอาร์เจนตินา ผลักดันให้ ราคาข้าวสาลีและข้าวโพดทั่วโลกปรับตัวสูงขึ้น 2. มาตรการนำเข้าข้าวสาลี (กรม. 8 พ.ย. 59) • ต้องเป็นการนำเข้าเพื่อใช้ในการผลิตอาหารสัตว์ในกิจการของผู้ขออนุญาตเท่านั้น • กำหนดสัดส่วนการนำเข้าข้าวสาลีต่อการรับซื้อข้าวโพดเลี้ยงสัตว์ในประเทศ อัตรา 1 ต่อ 3 สำหรับเป็นวัตถุดิบในการผลิตอาหารสัตว์ อัตรา 1 ต่อ 2 สำหรับเป็นวัตถุดิบในการผลิตอาหารสุนัขและแมว ยกเว้นสำหรับเป็นวัตถุดิบในการผลิตอาหารกุ้ง 3. อัตราการนำเข้า • พรก. พิกัดอัตราศุลกากร 2565 (ฉบับที่ 7) ที่ กก.ละ 2.75 บาท แต่ได้รับการยกเว้น ในปี 2550 ตามประกาศ กระทรวงการคลัง เรื่อง การลดอัตราภาษีและยกเว้นอัตราศุลกากร ตามมาตรา 12 • ผู้กักกันภายใต้ WTO 27% อัตราตามสภาพ • ภายใต้ความตกลง FTA อาเซียน - จีน - อินเดีย - ญี่ปุ่น -เกาหลี -ออสเตรเลีย -นิวซีแลนด์ ยกเว้นอากร • ภายใต้ความตกลง FTA ไทย - ออสเตรเลีย - ชิลี - อินเดีย - ฟิลิปปินส์ - คอซง - นิวซีแลนด์ -เปรู ยกเว้นอากร 4. มาตรการกำกับดูแล 1. ผู้นำเข้าเป็นเจ้าของกิจการผลิตอาหารสัตว์และได้รับการขึ้นทะเบียนไว้ตามกฎหมายว่าด้วยการควบคุม คุณภาพอาหารสัตว์ และไม่เป็นผู้อยู่ระหว่างถูกระงับการออกใบอนุญาตนำเข้า/ปฏิบัติตามพระราชบัญญัติ ควบคุมคุณภาพอาหารสัตว์ พ.ศ. 2558 /เป็นอาหารสัตว์ควบคุมเฉพาะที่ติดขอใบอนุญาตนำเข้าจากกรมปศุสัตว์/ ผู้ขออนุญาตยื่นขออนุญาตนำเข้าต่อกรมปศุสัตว์ 2. การควบคุมการขนถ่าย ประกาศคณะกรรมการ กกร. ฉบับที่ 16 พ.ศ. 2564 กำหนดให้สินค้าข้าวสาลีเป็นสินค้าควบคุมการขนถ่าย ที่มีปริมาณครั้งละ 10,000 กก. ขึ้นไปเข้ามาหรือออกจาก ท่าเรือหรือจากห้องที่ 2 จังหวัด (1.ทกม. เขตคลองเตย 2.ชลบุรี อ.ศรีราชา วันแต่จะได้รับการอนุญาตจาก ประธานคณะกรรมการส่วนจังหวัดด้วยราคาสินค้าและบริการ (กจร.) หรือผู้ที่ประธาน กจร มอบหมาย หรือพาณิชย์จังหวัด 3. การแจ้งปริมาณการครอบครอง การนำเข้า สถานที่เก็บ การตรวจสอบสต็อก ตามประกาศคณะกรรมการ กกร. ฉบับที่ 17 พ.ศ. 2564 5. อัตราการทดแทน ข้าวสาลี 1 กก. ทดแทนข้าวโพด ในสูตรอาหารสัตว์ได้ ดังนี้ • ไก่ 0.89 - 0.92 กก. • สุกร 0.81 - 0.92 กก. | | | | | | |
| - EU | 123.12 | 138.80 | 126.93 | 138.42 | 9.05 | | | | | | | | |
| - จีน | 131.44 | 133.60 | 134.25 | 136.95 | 2.01 | | | | | | | | |
| - อินเดีย | 99.87 | 103.60 | 107.86 | 109.59 | 1.60 | | | | | | | | |
| - รัสเซีย | 71.68 | 73.61 | 85.35 | 75.16 | -11.94 | | | | | | | | |
| - สหรัฐ | 51.30 | 52.58 | 49.75 | 44.79 | -9.97 | | | | | | | | |
| แหล่งผลิตสำคัญ ที่มา : USDA | | | | | | | | | | | | | |
| EU (17.77%) จีน (17.58%) อินเดีย (14.08%) รัสเซีย (9.65%) สหรัฐ (5.75%) | | | | | | | | | | | | | |
| ความต้องการใช้ (ล้านตัน) | | | | | | | | | | | | | |
| ที่มา : USDA | โลก | 735.18 | 746.75 | 782.42 | 791.08 | 1.11 | | | | | | | |
| - จีน | 125.00 | 126.00 | 150.00 | 147.50 | -1.67 | | | | | | | | |
| - EU | 106.30 | 107.25 | 104.75 | 108.25 | 3.34 | | | | | | | | |
| - อินเดีย | 95.63 | 95.40 | 102.22 | 107.91 | 5.57 | | | | | | | | |
| - รัสเซีย | 40.50 | 40.00 | 42.50 | 41.75 | -1.76 | | | | | | | | |
| - สหรัฐ | 29.99 | 30.44 | 30.48 | 30.56 | 0.26 | | | | | | | | |
| สต็อกปลายปี (ล้านตัน) | | | | | | | | | | | | | |
| ที่มา : USDA | โลก | 281.21 | 296.83 | 290.67 | 278.42 | -4.21 | | | | | | | |
| - จีน | 138.09 | 150.02 | 144.12 | 142.17 | -1.35 | | | | | | | | |
| - อินเดีย | 16.99 | 24.70 | 27.80 | 21.00 | -24.46 | | | | | | | | |
| - สหรัฐ | 29.39 | 27.99 | 23.00 | 18.45 | -19.78 | | | | | | | | |
| - รัสเซีย | 7.78 | 7.23 | 11.38 | 12.08 | 6.15 | | | | | | | | |
| - EU | 15.80 | 13.11 | 10.69 | 11.36 | 6.27 | | | | | | | | |
| ประเทศผู้ส่งออกสำคัญ ปริมาณ 201.74 ล้านตัน | | | | | | | | | | | | | |
| ที่มา : USDA | EU (16.85%) รัสเซีย (16.35%) ออสเตรเลีย (13.38%) สหรัฐ (10.65%) | | | | | | | | | | | | |
| ยูเครน (9.41%) แคนาดา (7.68%) อาร์เจนตินา (7.43%) อินเดีย (4.95%) | | | | | | | | | | | | | |
| ประเทศผู้นำเข้าสำคัญ ปริมาณ 201.74 ล้านตัน | | | | | | | | | | | | | |
| ที่มา : USDA | อียิปต์ (5.94%) อินโดนีเซีย (5.45%) ตุรกี (4.70%) จีน (4.70%) แอลจีเรีย (3.86%) | | | | | | | | | | | | |
| (หน่วย : ล้านตัน) | | | | | | | | | | | | | |
| ไทยการนำเข้า | ปี 2561 | ปี 2562 | ปี 2563 | ปี 2564 | ปี 2565 (ก.พ.) | | | | | | | | |
| ที่มา : USDA | ออสเตรเลีย | 16.31 | 31.93 | 6.39 | 464.59 | 0.004 | | | | | | | |
| | ยูเครน | 488.17 | 961.95 | 540.07 | 342.46 | 0.003 | | | | | | | |
| | รัสเซีย | 238.32 | - | 304.65 | - | - | | | | | | | |
| | อาร์เจนตินา | 688.70 | 202.25 | 585.19 | 201.93 | - | | | | | | | |
| | โรมาเนีย | 14.20 | 229.00 | 142.21 | 126.49 | - | | | | | | | |
| | อื่นๆ | 386.59 | 277.12 | 269.88 | 127.54 | 0.001 | | | | | | | |
| | รวม | 1,832.29 | 1,702.25 | 1,848.39 | 1,263.01 | 0.008 | | | | | | | |
| ผู้นำเข้า 10 อันดับ (แจ้งปศุสัตว์) ข้อมูลปี 2564 | | | | | | | | | | | | | |
| 1 ซีพีเอฟ | 6 แผลมทองสหการ | | | | | | | | | | | | |
| 2 เบทาโกร | 7 พันัส ฟีดมิลล์ | | | | | | | | | | | | |
| 3 ไทย ฟู้ด อาหารสัตว์ | 8 ผลิตภัณฑ์อาหารเข็นทรัล | | | | | | | | | | | | |
| 4 คาร์กิลล์มีทส์ (ไทยแลนด์) | 9 ไทยสัน ฟีด (ไทยแลนด์) | | | | | | | | | | | | |
| 5 ซันฟีด | 10 เฟอร์เทค คอมพาเนียน กรุ๊ป | | | | | | | | | | | | |

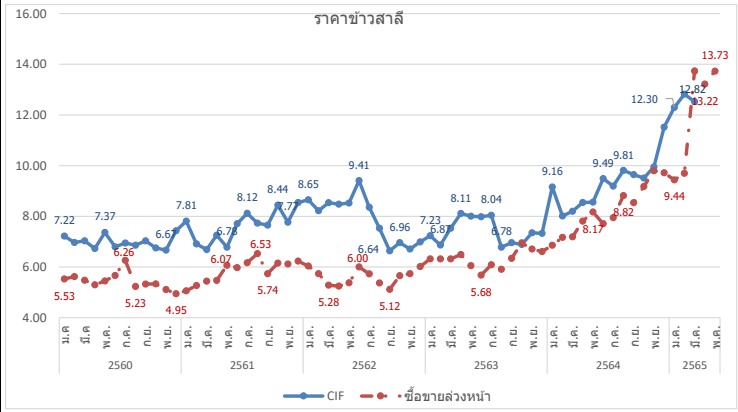

| ปี | ม.ค. | ก.พ. | มี.ค. | เม.ย. | พ.ค. | มิ.ย. | ก.ค. | ส.ค. | ก.ย. | ต.ค. | พ.ย. | ธ.ค. | รวม/เฉลี่ย |
|--|-------|-------|-------|-------|-------|-------|------|------|------|------|------|-------|------------|
| ราคา CIF (บาท/กก.) ที่มา : กรมศุลกากร | | | | | | | | | | | | | |
| ปี 2560 | 7.22 | 6.97 | 7.03 | 6.73 | 7.37 | 6.79 | 6.95 | 6.86 | 7.03 | 6.75 | 6.67 | 7.43 | 6.95 |
| ปี 2561 | 7.81 | 6.91 | 6.68 | 7.26 | 6.78 | 7.71 | 8.12 | 7.73 | 7.65 | 8.44 | 7.77 | 8.54 | 7.44 |
| ปี 2562 | 8.65 | 8.22 | 8.54 | 8.48 | 8.52 | 9.41 | 8.36 | 7.53 | 6.64 | 6.96 | 6.71 | 6.99 | 7.70 |
| ปี 2563 | 7.23 | 6.87 | 7.53 | 8.11 | 8.01 | 7.98 | 8.04 | 6.78 | 6.96 | 6.89 | 7.35 | 7.32 | 7.38 |
| ปี 2564 | 9.16 | 8.01 | 8.20 | 8.54 | 8.56 | 9.49 | 9.19 | 9.81 | 9.65 | 9.51 | 9.95 | 11.52 | 8.94 |
| ปี 2565 | 12.30 | 12.82 | 12.53 | | | | | | | | | | 12.63 |
| ราคาซื้อขายล่วงหน้า (บาท/กก.) ที่มา : CME GROUP (Chicago Mercantile Exchange) | | | | | | | | | | | | | |
| ปี 2560 | 5.53 | 5.62 | 5.48 | 5.30 | 5.45 | 5.67 | 6.26 | 5.23 | 5.32 | 5.33 | 5.11 | 4.95 | 5.44 |
| ปี 2561 | 5.06 | 5.27 | 5.44 | 5.47 | 6.07 | 5.97 | 6.17 | 6.53 | 5.74 | 6.15 | 6.12 | 6.24 | 5.85 |
| ปี 2562 | 6.04 | 5.74 | 5.28 | 5.25 | 5.38 | 6.00 | 5.73 | 5.37 | 5.12 | 5.66 | 5.74 | 6.02 | 5.61 |
| ปี 2563 | 6.32 | 6.32 | 6.32 | 6.49 | 6.05 | 5.68 | 6.09 | 5.91 | 6.34 | 6.95 | 6.71 | 6.61 | 6.32 |
| ปี 2564 | 6.86 | 7.17 | 7.19 | 7.81 | 8.17 | 7.71 | 7.95 | 8.82 | 8.54 | 9.18 | 9.80 | 9.72 | 8.24 |
| ปี 2565 | 9.44 | 9.70 | 13.74 | 13.22 | 13.73 | | | | | | | | 11.15 |

ข้าวบาร์เลย์

ประจำสัปดาห์ที่ 1 ของเดือนพฤษภาคม 2565 (2 - 6 พ.ค.)

| ผลผลิต (ล้านตัน) | | ปี 61/62 | ปี 62/63 | ปี 63/64 | ปี 64/65 | + - % |
|---|--|----------------|----------------|----------------|----------------|----------------|
| ที่มา : USDA | โลก | 139.61 | 158.76 | 160.11 | 145.10 | -9.37 |
| | - EU | 49.47 | 55.18 | 54.32 | 51.97 | -4.33 |
| | - รัสเซีย | 16.74 | 19.94 | 20.63 | 17.50 | -15.17 |
| | - ออสเตรเลีย | 8.82 | 10.13 | 13.10 | 13.70 | 4.58 |
| | - ยูเครน | 7.60 | 9.53 | 7.95 | 9.90 | 24.58 |
| | - UK | 6.51 | 8.05 | 8.12 | 7.00 | -13.76 |
| แหล่งผลิตสำคัญ ที่มา : USDA | | | | | | |
| | EU (35.81%) รัสเซีย (12.06%) ออสเตรเลีย (9.44%) ยูเครน (6.82%) UK (4.82%) | | | | | |
| ความต้องการใช้ (ล้านตัน) | | ปี 61/62 | ปี 62/63 | ปี 63/64 | ปี 64/65 | + - % |
| ที่มา : USDA | โลก | 140.89 | 156.80 | 161.35 | 149.21 | -7.52 |
| | - EU | 45.60 | 49.50 | 48.35 | 45.40 | -6.10 |
| | - จีน | 7.00 | 8.00 | 13.00 | 13.40 | 3.08 |
| | - รัสเซีย | 12.20 | 15.40 | 14.40 | 13.30 | -7.64 |
| | - ตุรกี | 7.50 | 8.50 | 8.99 | 7.30 | -18.80 |
| | - UK | 5.67 | 5.99 | 7.23 | 6.09 | -15.68 |
| สต็อกปลายปี (ล้านตัน) | | ปี 61/62 | ปี 62/63 | ปี 63/64 | ปี 64/65 | + - % |
| ที่มา : USDA | โลก | 20.18 | 22.14 | 20.95 | 16.80 | -19.80 |
| | - EU | 5.46 | 5.21 | 5.01 | 5.07 | 1.16 |
| | - สหรัฐ | 1.88 | 1.75 | 1.56 | 1.22 | -21.54 |
| | - UK | 1.09 | 1.36 | 1.04 | 1.05 | 0.77 |
| | - ซาอุดา | 1.33 | 1.02 | 1.00 | 0.99 | -1.40 |
| | - ออสเตรเลีย | 1.91 | 2.71 | 1.97 | 1.16 | -41.09 |
| ประเทศผู้ส่งออกสำคัญ (34.53 ล้านตัน) | | | | | | |
| ที่มา : USDA | ออสเตรเลีย (26.06%) EU (21.71) ยูเครน (16.79%) รัสเซีย (13.03%) อาร์เจนตินา (10.13%) แคนาดา (5.21%) UK (2.89%) | | | | | |
| ประเทศผู้นำเข้าสำคัญ (34.53 ล้านตัน) | | | | | | |
| ที่มา : USDA | จีน (30.40%) ซาอุดีอาระเบีย (17.08%) อิหร่าน (7.52%) ตุรกี (6.37%) ญี่ปุ่น (3.61%) สหรัฐ (3.42%) EU (2.89%) | | | | | |
| (หน่วย : ตัน) | | | | | | |
| ไทยการนำเข้า | (หน่วย : ตัน) | ปี 2561 | ปี 2562 | ปี 2563 | ปี 2564 | ปี 2565 (ก.พ.) |
| ที่มา : USDA | ออสเตรเลีย | 148,217 | 383,704 | 793,654 | 755,567 | 72,206 |
| | UK | 1 | 1 | 2 | 1 | - |
| | เนเธอร์แลนด์ | 141 | - | 47 | - | - |
| | สหรัฐ | - | 16 | 37 | - | - |
| | ยูเครน | 50 | 50 | 150 | 0.03 | - |
| | อื่น ๆ | 1 | 0.05 | 0.005 | 1 | - |
| | รวม | 148,410 | 383,772 | 793,890 | 755,569 | 72,206 |

| ปี | ม.ค. | ก.พ. | มี.ค. | เม.ย. | พ.ค. | มิ.ย. | ก.ค. | ส.ค. | ก.ย. | ต.ค. | พ.ย. | ธ.ค. | รวม/เฉลี่ย |
|--|-------|-------|--------------|-------|--------------|-------|------|------|------|-------|-------|-------|--------------|
| ราคา CIF (บาท/กก.) ที่มา : กรมศุลกากร 6 พ.ค. | | | | | | | | | | | | | |
| ปี 2560 | 9.60 | 9.17 | 9.13 | 8.43 | 8.77 | 7.69 | 7.18 | 7.08 | 6.89 | 6.80 | 6.84 | 7.94 | 7.89 |
| ปี 2561 | 7.85 | 8.12 | 8.12 | 8.15 | 8.90 | 8.03 | 8.40 | 8.67 | 9.16 | 9.41 | 9.72 | 9.87 | 8.88 |
| ปี 2562 | 10.25 | 9.84 | 9.31 | 8.18 | 7.97 | 10.10 | 9.51 | 9.73 | 9.74 | 9.42 | 9.51 | 6.78 | 7.51 |
| ปี 2563 | 6.78 | 7.04 | 7.53 | 7.50 | 8.21 | 7.37 | 6.19 | 6.38 | 6.78 | 6.78 | 6.72 | 6.26 | 6.79 |
| ปี 2564 | 6.61 | 7.18 | 7.11 | 7.16 | 7.59 | 7.15 | 8.49 | 7.98 | 8.94 | 9.39 | 9.67 | 9.75 | 7.39 |
| ปี 2565 | 11.01 | 10.09 | 11.41 | | | | | | | | | | 10.11 |
| ราคาซื้อขายล่วงหน้า (บาท/กก.) ที่มา : NCDEX (National Commodity & Derivatives Exchange) | | | | | | | | | | | | | |
| ปี 2560 | 8.67 | 7.96 | 8.20 | 8.33 | 7.82 | 7.38 | 7.48 | 7.48 | 7.43 | 7.56 | 7.72 | 7.72 | 7.81 |
| ปี 2561 | 7.54 | 7.18 | 6.76 | 6.57 | 6.91 | 7.16 | 7.49 | 7.35 | 7.59 | 8.16 | 8.75 | 8.66 | 7.51 |
| ปี 2562 | 8.34 | 7.03 | 7.69 | 8.14 | 8.46 | 8.18 | 7.87 | 7.61 | 8.12 | 8.31 | 9.07 | 9.07 | 8.16 |
| ปี 2563 | 8.60 | 7.41 | 6.75 | 6.84 | 6.48 | 6.01 | 5.87 | 5.70 | 5.84 | 5.85 | 5.93 | 5.79 | 6.42 |
| ปี 2564 | 6.36 | 6.83 | 6.76 | 7.89 | 8.32 | 8.07 | 7.98 | 9.48 | 9.85 | 10.35 | 10.44 | 10.63 | 8.58 |
| ปี 2565 | 10.22 | 8.70 | 9.62 | 14.14 | 14.42 | | | | | | | | 11.42 |

1. สถานการณ์ ปี 2564/65

- โลก USDA คาดการณ์ผลผลิตปี 2564/65 ลดลงจากปีก่อน 9.37% ความต้องการใช้ลดลง 7.52% สต็อกปลายปีลดลง 19.80%
- จากสถานการณ์ยูเครน รัสเซีย ส่งผลให้ยูเครนและรัสเซียซึ่งเป็นผู้ส่งออกรายใหญ่ อันดับ 3 และ 4 ของโลก เกิดภาวะชะงัก โดยยูเครนระงับการขนส่งสินค้าเชิงพาณิชย์จากท่าเรือ
- ขณะที่ออสเตรเลีย ผู้ส่งออกรายใหญ่อันดับที่ 1 ของโลก (คู่ค้าอันดับ 1 ของไทย) ผลผลิตลดลงเล็กน้อย ประกอบกับราคาปุ๋ยที่สูงขึ้นส่งผลกระทบต่อการใช้ปุ๋ยและต้นทุนการเพาะปลูกผลักดันให้ราคาข้าวบาร์เลย์ทั่วโลกปรับตัวสูงขึ้น

2. อัตราการนำเข้า

- พวก. พิกัดอัตราศุลกากร 2565 (ฉบับที่ 7) ที่ กก.ละ 2.75 บาท
- ผูกพันภายใต้ WTO 27% ตามอัตราสภาพ
- ภายใต้ความตกลง FTA อาเซียน - จีน - อินเดีย - ญี่ปุ่น -เกาหลี - ออสเตรเลีย - นิวซีแลนด์ **ยกเว้นอากร**
- ภายใต้ความตกลง FTA ไทย - ออสเตรเลีย - จีดี - อินเดีย - เม็กซิโก - คอซตาริกา - นิวซีแลนด์ -เปรู **ยกเว้นอากร**

3. มาตรการกำกับดูแล

1. ผู้นำเข้าเป็นเจ้าของกิจการผลิตอาหารสัตว์และได้รับการขึ้นทะเบียนไว้ตามกฎหมายว่าด้วยการควบคุมคุณภาพอาหารสัตว์ และไม่เป็นผู้ที่อยู่ระหว่างถูกระงับการออกใบอนุญาตนำเข้า/ปฏิบัติตามพระราชบัญญัติควบคุมคุณภาพอาหารสัตว์ พ.ศ. 2558 /เป็นอาหารสัตว์ควบคุมเฉพาะที่ต้องขอใบอนุญาตนำเข้าจากกรมปศุสัตว์/ผู้ขออนุญาตยื่นขออนุญาตนำเข้าต่อกรมปศุสัตว์

2. การควบคุมการขนถ่าย (ประกาศ กกร. ฉบับที่ 18 พ.ศ. 2564) กำหนดให้ห้ามขนถ่ายข้าวบาร์เลย์ ที่มีปริมาณครั้งละ 1 10,000 กก. ขึ้นไป เข้ามาหรือออกจากห้องที่ 2 จังหวัด (1.กทม. เขตคลองเตย 2.ชลบุรี อ.ศรีราชา) เว้นแต่จะได้รับอนุญาตจากประธานคณะกรรมการส่วนจังหวัดว่าด้วยราคาสินค้าและบริการ (กจร.) หรือผู้ที่ประธาน กจร. มอบหมายหรือพาณิชย์จังหวัด

3.การแจ้งปริมาณการครอบครอง การนำเข้า สถานที่เก็บ สถานตรวจสอบสต็อก ตามประกาศคณะกรรมการ กจร.

ฉบับที่ 19 พ.ศ. 2564

4. อัตราการทดแทน ข้าวบาร์เลย์ 1 กก. ทดแทนข้าวโพด ในสูตรอาหารสัตว์ได้ ดังนี้

- โก๋ 0.93 - 1.03 กก.
- สุกร 0.78 - 0.97 กก.

ผู้นำเข้า 10 อันดับ (แจ้งปศุสัตว์) ข้อมูลปี 2564

| | |
|---------------------------|-------------------------------|
| 1 กรุงเทพโปรตี๊ว | 6 ส.ไทยเจริญพาณิชย์ |
| 2 ไทยฟู้ดส์ อาหารสัตว์ | 7 เอ.พี.เอ็ม. อะโกร |
| 3 วี.ซี.เอฟ.กรุ๊ป | 8 ชันพีด |
| 4 เอส.พี.เอ็ม. อาหารสัตว์ | 9 พันส. ฟีดมิลล์ |
| 5 เบทาโกร จำกัด (มหาชน) | 10 ไทสัน ฟีด (ไทยแลนด์) จำกัด |

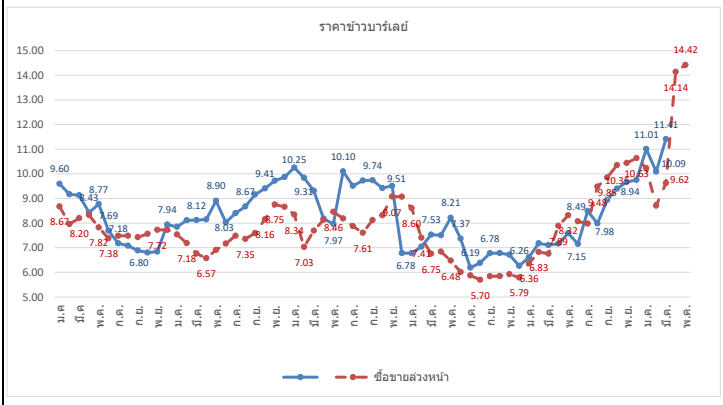

ภาคดีดีจีเอส

ประจำสัปดาห์ที่ 1 ของเดือนพฤษภาคม 2565 (2 - 6 พ.ค.)

| ที่มา : FAO | หน่วย : ล้านตัน | ปี 61/62 | ปี 62/63 | ปี 63/64 | ปี 64/65 | + - % | |
|----------------------|--|----------|----------|------------------------|----------|----------------|---|
| ผลผลิต | | 52.04 | 46.60 | 49.85 | 50.45 | 1.20 | 1. ภาค DDGS คือ Distillers Dried Grains With Solubles ผลิตภัณฑ์ที่เหลือจากการผลิตเอทานอลจากธัญพืชข้าวโพด โดยการกลั่นแยกเอาเอทานอลออกแล้วนำไปแล้วนำกากที่เหลือไปทำให้แห้ง |
| ความต้องการใช้ | | 48.15 | 42.90 | 45.77 | 46.30 | 1.16 | - มีลักษณะเป็นผงหยาบสีเหลืองทอง มีกลิ่นหอม ของแฉกออกออร์และน้ำตาลไซรัป |
| นำเข้า | | 7.80 | 8.02 | 8.02 | 8.16 | 1.75 | - นำมาใช้ผลิตอาหารสัตว์ (ทั้งผงแห้งและอัดเม็ด) โดยเฉพาะอาหารวัวเนื้อ/วัวนม/สุกร/ไก่ |
| ส่งออก | | 11.70 | 11.73 | 12.10 | 12.32 | 1.82 | - ทดแทนได้ทั้งแหล่งพลังงานและโปรตีน โดยมีโปรตีน 26-28% (ระดับโปรตีนข้าวโพด 8%) ระดับโปรตีนกากถั่วเหลือง (44%) |
| แหล่งผลิตสำคัญ | สหรัฐ (90%) จีน (2.8%) บราซิล (2.2%) | | | | | | - อาหารวัวเนื้อ/วัวนม/สุกร/ไก่ |
| ประเทศผู้ส่งออกสำคัญ | สหรัฐ (79.47%) เยอรมนี (3.43%) เม็กซิโก (2.82%) | | | | | | 2. สถานการณ์ ปี 2564/65 (ที่มา : FAO) |
| | เนเธอร์แลนด์ (2.68%) แคนาดา (1.96%) | | | | | | - คาดการณ์ผลผลิตปี 2564/65 เพิ่มขึ้นจากปีก่อน 1.20% เพิ่มความต้องการใช้เพิ่มขึ้น 1.16% |
| ประเทศผู้นำเข้าสำคัญ | เม็กซิโก (19.36%) เวียดนาม (9.68%) เกาหลีใต้ (8.80%) | | | | | | ผู้ส่งออกรายใหญ่อันดับที่ 1 ของโลก (คู่ค้าอันดับ 1 ของไทย) ผลผลิตลดลง ประกอบกับราคาปุ๋ยที่สูงขึ้น ส่งผลกระทบต่อการเพาะปลูกและต้นทุนการเพาะปลูกผลักดันให้ราคากากดีดีจีเอสทั่วโลกปรับตัวสูงขึ้น |
| | ตุรกี (8.65%) อังกฤษ (6.24) | | | | | | 3. อัตราการนำเข้า |
| ไทย | (หน่วย : ตัน) | | | | | | • พรก. พักอัตราศุลกากร 2565 (ฉบับที่ 7) ที่ กก.ละ 10 บาท |
| การนำเข้า | | ปี 2561 | ปี 2562 | ปี 2563 | ปี 2564 | ปี 2565 (ก.พ.) | • ผู้กักกันภายใต้ WTO 9% ตามอัตราสภาพ |
| ที่มา : กรมศุลกากร | อเมริกา | 879,408 | 564,880 | 609,087 | 367,146 | 11,760 | • ภายใต้ความตกลง FTA อาเซียน - จีน - อินเดีย - ญี่ปุ่น - เกาหลี - ออสเตรเลีย - นิวซีแลนด์ ยกเว้นอากร |
| | ลาว | 22,002 | 19,783 | 20,110 | 10,442 | 3,226 | • ภายใต้ความตกลง FTA ไทย - ออสเตรเลีย - จีน - ญี่ปุ่น - นิวซีแลนด์ - เปรู ยกเว้นอากร |
| | อื่นๆ | 0.30 | 0.04 | 393 | 105 | | |
| | รวม | 901,410 | 584,663 | 629,590 | 377,693 | 14,986 | 4. เปรียบ วิถีปฏิบัติในการนำเข้า |
| ผู้นำเข้า 10 อันดับ | | | | | | | 1. ผู้นำเข้าเป็นเจ้าของกิจการผลิตอาหารสัตว์และได้รับการขึ้นทะเบียนไว้ตามกฎหมายว่าด้วยการควบคุม |
| ที่มา : กรมศุลกากร | 1 กรุงเทพมหานคร | | | 6 อาหารสัตว์ไทยสวนหลวง | | | คุณภาพอาหารสัตว์ และไม่เป็นผู้ที่อยู่ระหว่างถูกระงับการออกใบอนุญาตนำเข้า/ปฏิบัติตามพระราชบัญญัติควบคุม |
| | 2 ไทย ฟู้ดส์ อาหารสัตว์ | | | 7 เอสพีพี ฟีดซัพพลาย | | | คุณภาพอาหารสัตว์ พ.ศ. 2558 / เป็นอาหารสัตว์ควบคุมเฉพาะที่ต้องขอใบอนุญาตนำเข้าจากกรมปศุสัตว์/ |
| | 3 ส.ไทยเจริญพรพาณิชย์ | | | 8 เอ.เอ็น.พี อกริเทรค | | | ผู้ขออนุญาตยื่นขออนุญาตนำเข้าต่อกรมปศุสัตว์ |
| | 4 เพตมาร์ท | | | 9 โพรโต อินเตอร์ | | | 2. การแจ้งปริมาณการครอบครอง การนำเข้า สถานที่เก็บ การตรวจสอบสต็อก ตามประกาศ กกร. ฉบับที่ 11 พ.ศ. 2564 |
| | 5 ไพรเกอร์ส (59) อิมพอร์ต เอ็กซ์พอร์ต | | | 10 ซันฟีด | | | 3. อัตราการทดแทน DDGS 1 กก. ทดแทนข้าวโพด ในสูตรอาหารสัตว์ได้ ดังนี้ |
| | | | | | | | • ไก่ 0.32 - 0.40 กก. |
| | | | | | | | • สุกร 0.52 - 0.70 กก. |

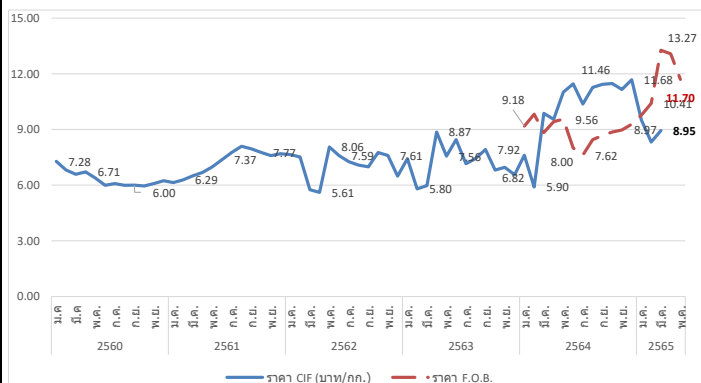

กรมการค้าภายใน กระทรวงพาณิชย์

สับปะรด

ประจำสัปดาห์ที่ 1 เดือนพฤษภาคม 2565 (วันที่ 2 - 6 พ.ค.65)

| | | | | | |
|--------------------------------|--|---------|---------|---------|-------|
| ผลผลิต | 2562 | 2563 | 2564 | 2565 | ± %Δ |
| โลก (ล้านตัน) | 27.93 | 28.05 | 28.50 | n/a | |
| ไทย (ล้านตัน) | 1.825 | 1.680 | 1.725 | 1.772 | 2.72 |
| ช่วงผลผลิตออกมาก | รุ่นที่ 1 พ.ค. - มิ.ย. และ รุ่นที่ 2 ต.ค. - ธ.ค. | | | | |
| แหล่งเพาะปลูก | ประจวบคีรีขันธ์ ระยอง ราชบุรี ชลบุรี และเพชรบุรี | | | | |
| พื้นที่เก็บเกี่ยว (ไร่) | 485,399 | 449,777 | 455,492 | 457,255 | 0.39 |
| ผลผลิตเฉลี่ย (กก./ไร่) | 3,760 | 3,737 | 3,789 | 3,875 | 2.27 |
| การใช้ | (พยากรณ์) | | | | |
| -บริโภคสด (ล้านตัน) | 0.219 | 0.202 | 0.207 | 0.213 | 2.90 |
| -แปรรูปกระป๋อง+น้ำ (ล้านตันสด) | 1.606 | 1.478 | 1.518 | 1.559 | 2.70 |
| ส่งออก (กรมศุลกา) | (ม.ค.-มิ.ค.) | | | | |
| - ปริมาณ (ล้านตัน) | 0.515 | 0.361 | 0.456 | 0.136 | 26.32 |
| - มูลค่า (ล้านบาท) | 15,659 | 15,174 | 19,959 | 6,161 | 31.53 |
| ประเทศคู่ค้า (ข้อมูล ปี 2564) | | | | | |
| สับปะรดกระป๋อง | สหรัฐอเมริกา 32% เยอรมนี 6% รัสเซีย 7% | | | | |
| น้ำสับปะรดเข้มข้น | เนเธอร์แลนด์ 33% สหรัฐอเมริกา 26% สเปน 7% | | | | |
| สับปะรดกวน | สหรัฐอเมริกา 33% รัสเซีย 11% จีน 5% | | | | |
| สับปะรดสด | จีน 88% เมียนมา 3% สิงคโปร์ 2% | | | | |
| อื่นๆ - อบแห้ง | รัสเซีย 22% จีน 12% ยูเครน 10% | | | | |
| - แช่แข็ง | จีน 37% ญี่ปุ่น 17% รัสเซีย 14% | | | | |
| ประเทศคู่แข่ง | ฟิลิปปินส์ อินโดนีเซีย คอสตาริกา บราซิล | | | | |
| อัตราแปรสภาพ | สับปะรดกระป๋อง : สับปะรดสด = 1 : 3.3 | | | | |
| | น้ำสับปะรด : สับปะรดสด = 1 : 4 | | | | |
| | สับปะรดแห้ง/กวน : สับปะรดสด = 1 : 5 | | | | |
| | สับปะรดแช่แข็ง : สับปะรดสด = 1 : 2.5 | | | | |

1. สถานการณ์โลก

ปี 2564 ผลผลิตเพิ่มขึ้นจากปี 2563 ประมาณร้อยละ 1.83 เนื่องจาก สภาพอากาศเอื้ออำนวย ทำให้สับปะรดภาพรวมปรับเพิ่มขึ้น

2. สถานการณ์การผลิตและตลาดของไทย

2.1 การผลิต ปี 2565 สศก. พยากรณ์เนื้อที่เก็บเกี่ยวทั้งประเทศจะเพิ่มขึ้นจากปีที่ผ่านมา เนื่องจากราคารับซื้อขยับตัวสูงขึ้นตั้งแต่ช่วงกลางปี 2562 ต่อเนื่องปี 2563 เกษตรกรจึงกลับมาดูแลแปลงและขยายพื้นที่การปลูกสับปะรด ปริมาณน้ำฝนเพียงพอส่งผลให้ผลผลิตต่อไร่เพิ่มขึ้นจากปีที่ผ่านมา และผลผลิตภาพรวมทั้งประเทศเพิ่มขึ้น

2.2 การตลาด ปี 2565 คาดว่าภาพรวมปริมาณผลผลิตจะเพียงพอต่อความต้องการของโรงงานแปรรูป ราคาที่เกษตรกรขายได้เคลื่อนไหวอยู่ในเกณฑ์ปกติ แต่ปัจจัยจากสถานการณ์ COVID-19 ในตลาดหลักสำคัญ อาจส่งผลให้ตลาดชะงักตัว คำสั่งซื้อลดลง รวมถึงปัญหาด้านโลจิสติกส์ (ตู้ขาด ค่าระวางสูง) และขาดแคลนแรงงานต่างด้าว อาจทำให้โรงงานลดกำลังการผลิตลง กระทั่งกระทบต่อส่งออกอุตสาหกรรมทั้งระบบ

3. มาตรการ

- คกก.นโยบายสับปะรดแห่งชาติ มอบหมายให้ ศพจ. บริหารจัดการและแก้ไข ปัญหาสับปะรดในพื้นที่ทั้งระบบในเบื้องต้นก่อน หากไม่สามารถแก้ไขปัญหาได้ด้วยกลไกระดับจังหวัด ให้นำเสนอคณะอนุกรรมการฯ และคณะกรรมการนโยบายฯ ต่อไป

- มุ่งเน้นการทำ contract farming ระหว่างโรงงานกับเกษตรกร ให้เป็นรูปธรรม

4. คณะกรรมการดูแลสินค้าสับปะรด

คกก.นโยบายและพัฒนาสับปะรดแห่งชาติ ได้มีมติเมื่อวันที่ 2 ก.ค.63 เห็นชอบให้ แต่งตั้งคณะอนุกรรมการ 2 คณะ ได้แก่

- คณะอนุกรรมการขับเคลื่อนการพัฒนาสับปะรด (ด้านผลิต แปรรูป ตลาด) โดยมี ประธานและฝ่ายเลขาร่วมจาก 3 หน่วยงาน คือ กษ. อก. และ พณ.

- คณะอนุกรรมการจัดทำแผนปฏิบัติการด้านสับปะรด พ.ศ. 2563-2565 โดยมี ปลัด กษ. เป็นประธาน รองปลัด พณ. และ อก. เป็นรองประธาน และ สศก. กส. คน. สศอ. เป็นฝ่ายเลขานุการร่วม

สถานการณ์ปัจจุบัน

สศก.พยากรณ์ (มิ.ค.65) ผลผลิตปี 2565 1.772 ล้านตัน เพิ่มขึ้นจากปี 2564 ร้อยละ 2.68 โดยผลผลิตจะออกสู่ตลาดมาก 2 ช่วง ได้แก่ พ.ค.-มิ.ย. (ร้อยละ 24) และ พ.ย. (ร้อยละ 10) ผลผลิตจะออกสู่ตลาดมากตั้งแต่วันที่ 10 พ.ค.65 เป็นต้นไป ส่งผลกระทบต่อราคาเกษตรกรขายได้จะปรับตัวลดลง เนื่องจากมีผลผลิตจากนอกพื้นที่โรงงานทะลักเข้าโรงงานในลักษณะกระจุกตัว อย่างไรก็ตาม โรงงานประเมินสถานการณ์ และได้เพิ่มกำลังการผลิตให้สอดคล้องกับช่วงผลผลิตออกสู่ตลาดมาก

สำหรับการส่งออก ปี 2564 ส่งออกได้รวม 0.456 ล้านตัน มูลค่า 19,959 ลบ. โดยปริมาณและมูลค่า เพิ่มขึ้นจากปี 2563 ร้อยละ 26 และร้อยละ 31 ตามลำดับ สำหรับปี 2565 หากสถานการณ์ COVID-19 คลี่คลาย คาดว่าการส่งออกจะขยายตัว จากความต้องการผลิตภัณฑ์สับปะรดของตลาดต่างประเทศที่มีอยู่ต่อเนื่อง

ราคาเกษตรกรขายได้ ปี 2562 - 2565 (บ./

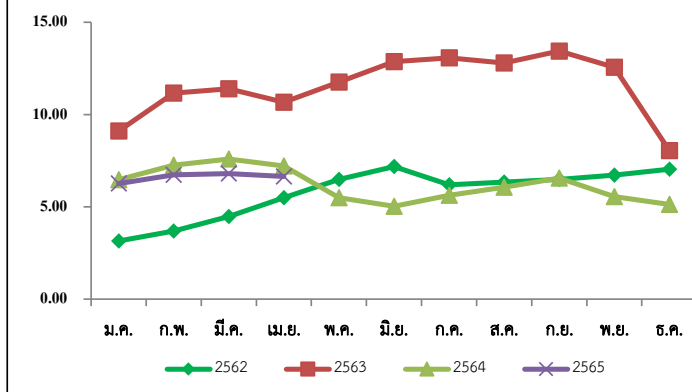

ราคาสับปะรดโรงงานที่เกษตรกรขายได้ (บาท/กก.)

| ปี | ม.ค. | ก.พ. | มี.ค. | เม.ย. | พ.ค. | มิ.ย. | ก.ค. | ส.ค. | ก.ย. | ต.ค. | พ.ย. | ธ.ค. | เฉลี่ย |
|------|------|-------|-------|-------|-------|--------|-------|-------|-------|-------|------|------|--------|
| 2561 | 3.32 | 4.25 | 3.76 | 2.93 | 2.29 | 1.75 | 2.09 | 2.32 | 3.12 | 3.35 | 2.83 | 2.86 | 2.97 |
| 2562 | 3.15 | 3.69 | 4.48 | 5.49 | 6.48 | 7.18 | 6.19 | 6.34 | 6.48 | 6.72 | 7.04 | 7.76 | 5.91 |
| 2563 | 9.11 | 11.16 | 11.39 | 10.67 | 11.76 | 12.87 | 13.07 | 12.80 | 13.44 | 12.56 | 8.05 | 6.24 | 10.68 |
| 2564 | 6.47 | 7.26 | 7.59 | 7.21 | 5.49 | 5.03 | 5.63 | 6.06 | 6.56 | 5.56 | 5.13 | 5.61 | 6.16 |
| 2565 | 6.26 | 6.73 | 6.80 | 6.65 | 6.30 | (สป.1) | | | | | | | |

เงาะ

ประจำสัปดาห์ที่ 1 เดือนพฤษภาคม 2565 (2 - 6 พฤษภาคม 2565)

| | 2562 | 2563 | 2564 | 2565 | % | |
|---------------------------|--|---------|---------------------------------|---------|-------|---|
| ผลผลิต (ตัน) | 279,980 | 270,053 | 283,619 | 297,473 | 4.88 | 1. สถานการณ์การผลิต ปี 2565 แม้ว่าพื้นที่ปลูกเงาะในภาคตะวันออกและภาคใต้ ซึ่งเป็นแหล่งสำคัญได้ถูกปรับไปปลูกทุเรียนบางส่วน แต่ผลจากสภาพอากาศเอื้ออำนวยต่อการให้ผลผลิต ประกอบกับพื้นที่ปลูกเงาะทดแทนพืชอื่นในภาคเหนือ และภาคตะวันออกเริ่มให้ผลผลิต ส่งผลให้ปริมาณที่คาดว่าจะเก็บเกี่ยวได้ในปี 2565 เพิ่มขึ้น 2. แผนด้านการตลาด มาตรการด้านการตลาดในประเทศและต่างประเทศ 18 มาตรการบริหารจัดการผลไม้ ปี 2565 ดังนี้ (1) เร่งรัดตรวจและรับรอง GAP เป้าหมายไม่น้อยกว่า 120,000 แปลง (2) ช่วยเกษตรกร ผู้ประกอบการส่งออก กระจายผลผลิตผลไม้ ออกนอกแหล่งผลิต กก.ละ 3 บาท (80,000 ตัน) (3) เสริมสภาพคล่องผู้ส่งออก : สนับสนุนดอกเบี้ย 3% ระยะเวลา 6 เดือน (4) สนับสนุนให้ทำเกษตรพันธสัญญาการทำสัญญาซื้อขายล่วงหน้า/ สัญญาข้อตกลง (30,000 ตัน) (5) ส่งเสริมการบริโภคผลไม้ในประเทศ : โทลด์ผลไม้ขึ้นเครื่องบินในประเทศฟรี 25 กก. (6) สนับสนุนกล่อง พร้อมค่าจัดส่งผลไม้จากเกษตรกร กลุ่มเกษตรกร สหกรณ์ไปยังผู้บริโภคโดยตรง (300,000 กล่อง) (7) สนับสนุนรถเร็ว รถ mobile ไปรับซื้อผลไม้ และนำออกจำหน่ายสู่ผู้บริโภคโดยตรง (15,000 ตัน) (8) ประสานงานกับห้างท้องถิ่นและปั้มน้ำมันต่างๆ เปิดพื้นที่ระบายผลไม้ให้กับเกษตรกร (5,000 ตัน) (9) เซลล์โปรโมชัน ส่งเสริมการขายผลไม้ต่างประเทศ (จัดงาน Thai Fruits Golden Months) 12 เมืองในจีน (10) เจรจาจับคู่ซื้อขายผลไม้ทางธุรกิจในระบบออนไลน์ (OBM) เน้นตลาดใหม่ (11) ส่งเสริมการส่งออกผลไม้ในรูปแบบ Hybrid line : การจัดงานส่งเสริมการบริโภค (THAIFEX - ANUGA Asia) (12) ประชาสัมพันธ์ผลไม้ไทยในประเทศต่างๆ ทั่วโลก 5 ภาษา (อังกฤษ ไทย จีน ญี่ปุ่น เกาหลี) (13) อบรมให้ความรู้เกษตรกร : เรื่องการค้าออนไลน์ และหลักสูตรการส่งออกเบื้องต้น (1,000 ราย) (14) ผ่อนปรนกฎระเบียบการเคลื่อนย้ายแรงงานระหว่างภาค (15) กอ.รมน.สนับสนุนกำลังพลช่วยเก็บเกี่ยวและขนย้ายผลไม้ (16) เซลล์แมนจังหวัดและเซลล์แมนประเทศช่วยระบายผลไม้ของเกษตรกรทั้งในและต่างประเทศ (17) บังคับใช้กฎหมายโดยเคร่งครัด : พ.ร.บ.ว่าด้วยราคาสินค้าและบริการ พ.ร.บ.มาตราชั่งตวงวัด และพ.ร.บ.การแข่งขันทางการค้า (18) เร่งรัดเปิดด่านชายแดนทั้ง 9 ด่านใน 4 จังหวัดชายแดนภาคใต้ (สงขลา สตูล ยะลา นราธิวาส) 3. คณะกรรมการดูแลสินค้าผลไม้ สินค้าผลไม้มีคณะกรรมการพัฒนาและบริหารจัดการผลไม้ดูแลรับผิดชอบ โดยมีรัฐมนตรีว่าการกระทรวงเกษตรและสหกรณ์เป็นประธาน และอธิบดีกรมส่งเสริมการเกษตรเป็นกรรมการและเลขานุการ |
| - ภาคตะวันออก | 191,504 | 211,090 | 198,060 | 211,037 | 6.55 | |
| - ภาคใต้ | 71,609 | 43,119 | 65,882 | 64,841 | -1.58 | |
| - ภาคอื่นๆ | 16,867 | 15,844 | 19,677 | 21,595 | 9.75 | |
| แหล่งผลิตสำคัญ | | | | | | |
| - ภาคตะวันออก | เม.ย. - มิ.ย. ตรารัต จันทบุรี และระยอง | | | | | |
| - ภาคใต้ | ก.ค. - ก.ย. สุราษฎร์ธานี นครศรีธรรมราช และนราธิวาส | | | | | |
| พื้นที่ให้ผล (ไร่) | 213,609 | 211,377 | 208,384 | 207,226 | -0.56 | |
| ผลผลิต/ไร่ (กก.) | 1,311 | 1,278 | 1,361 | 1,436 | 5.51 | |
| การส่งออก | | | | | | |
| - ผลสด ปริมาณ (ตันสด) | 15,912 | 11,796 | 11,828 ^(ม.ค - มี.ค.) | 20 | | |
| มูลค่า (ล้านบาท) | 294 | 172 | 240 | 2 | | |
| - แปรรูป ปริมาณ (ตันสด) | 4,644 | 2,825 | 2,785 | 676 | | |
| มูลค่า (ล้านบาท) | 222 | 155 | 163 | 36 | | |
| ประเทศคู่ค้า | | | | | | |
| - เงาะสด | มาเลเซีย 38% เวียดนาม 29% ลาว 14% | | | | | |
| - เงาะกระป๋อง | จีน 20% กัมพูชา 19% เกาหลี 12% | | | | | |
| - เงาะกระป๋องสอดสับประด | อเมริกา 56% มาเลเซีย 16% สิงคโปร์ 8% | | | | | |
| สัดส่วนผลไม้ | | | | | | |
| - บริโภคสดภายในประเทศ | 95% | | | | | |
| - ส่งออก | 5% | | | | | |

สถานการณ์ปัจจุบัน
 คาดว่าผลผลิตเงาะปี 2565 จะมีประมาณ 297,473 ตัน เพิ่มขึ้นจากปีที่ผ่านมา 4.88% โดยเป็นเงาะภาคตะวันออก ร้อยละ 70 และภาคใต้ 22% ปัจจุบันผลผลิตเริ่มทยอยออกสู่ตลาดแล้ว ราคาเกษตรกรขายได้ในสัปดาห์นี้เฉลี่ย กก. 35 บาท

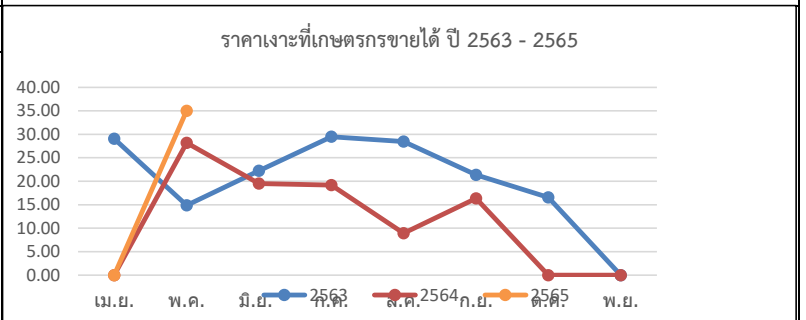

| ปี | ม.ค. | ก.พ. | มี.ค. | เม.ย. | พ.ค. | มิ.ย. | ก.ค. | ส.ค. | ก.ย. | ต.ค. | พ.ย. | ธ.ค. | เฉลี่ย |
|------|------|------|-------|-------|---------------------------------|-------|-------|-------|-------|-------|-------|------|--------|
| 2561 | - | - | - | 37.64 | 35.21 | 17.41 | 28.92 | 14.93 | 14.56 | 27.50 | 28.25 | - | 23.14 |
| 2562 | - | - | - | 25.67 | 24.59 | 28.24 | 29.03 | 18.55 | 16.02 | 13.28 | - | - | 25.82 |
| 2563 | - | - | - | 29.06 | 14.88 | 22.25 | 29.48 | 28.47 | 21.35 | 16.58 | - | - | 23.48 |
| 2564 | - | - | - | - | 28.19 | 19.53 | 19.16 | 8.93 | 16.36 | - | - | - | 19.46 |
| 2565 | - | - | - | - | 35.00 ^(ส.ป.1 พ.ค.65) | | | | | | | | |

ที่มา : สำนักงานเศรษฐกิจการเกษตร

มังคุด

ประจำสัปดาห์ที่ 1 เดือนพฤษภาคม 2565 (วันที่ 2 - 6 พฤษภาคม 2565)

| | 2562 | 2563 | 2564 | 2565 ^f | % Δ |
|---------------------------------------|---|---------|---------|-------------------|-------|
| ผลผลิต (ตัน) | 352,800 | 336,873 | 270,773 | 373,378 | 37.89 |
| - ตะวันออก | 180,318 | 213,226 | 107,450 | 211,672 | 97.00 |
| - ใต้ | 172,098 | 122,616 | 162,477 | 160,446 | -1.25 |
| - อื่นๆ | 384 | 1,019 | 846 | 1,260 | 48.94 |
| ช่วงผลผลิตออกมา/แหล่งผลิตสำคัญ | | | | | |
| - ตะวันออก | พ.ค. - มิ.ย. (จันทบุรี ตราด และระยอง) | | | | |
| - ใต้ | มิ.ย. - ส.ค. (นครศรีธรรมราช ชุมพร และระนอง) | | | | |
| พื้นที่ให้ผล (ไร่) | 426,679 | 430,096 | 424,777 | 424,565 | -0.05 |
| ผลผลิตเฉลี่ย(กก./ไร่) | 827 | 783 | 637 | 881 | 38.30 |
| มูลค่าผลผลิต (ล้านบาท) | 10.24 | 13.35 | 13.21 | N/A | |
| การบริโภค (ตัน) | | | | | |
| - บริโภคสด | -55,189 | 47,425 | 13,552 | N/A | |
| - แปรรูป | -568 | 479 | 1,505 | N/A | |
| การส่งออก (สด+แช่แข็ง) | | | | | |
| - ปริมาณ (ตัน) | 408,557 | 291,378 | 255,716 | 297 | |
| - มูลค่า (ล้านบาท) | 16,694 | 14,997 | 17,051 | 19 | |
| ประเทศคู่ค้า | | | | | |
| - มังคุดสด | จีน 90% เวียดนาม 7% อื่นๆ 3% | | | | |
| - มังคุดแช่แข็ง | สหรัฐอเมริกา 46% เกาหลี 33% อื่นๆ 21% | | | | |

1. สถานการณ์การผลิตและการตลาด

1.1 ผลผลิต ปี 2565 สศก. คาดว่าผลผลิตมีแนวโน้มเพิ่มขึ้นจากปี 2564 เนื่องจากสภาพอากาศเอื้ออำนวยเป็นปกติ มีปริมาณน้ำเพียงพอในช่วงก่อนออกดอก และไม่มีฝนตกในช่วงออกดอก รวมทั้งอุณหภูมิเหมาะสม ทำให้ดอกออกและติดผลดี ประกอบกับต้นมังคุดได้พักสะสมอาหารจากการที่ติดผลน้อยเมื่อปีก่อน ส่งผลให้ผลผลิตมังคุดในปี 2565 คาดว่าจะเพิ่มขึ้นจากปีก่อน

1.2 การตลาด จากสถานการณ์การแพร่ระบาดของ COVID-19 ส่งผลให้ตลาดส่งออกหลัก (จีน) บังคับใช้มาตรการควบคุมโรคโควิด (Zero COVID) กับสินค้านำเข้าจากต่างประเทศ โดยเฉพาะสินค้าเกษตรและอาหาร ให้มีการปนเปื้อนเป็น 0 ส่งผลให้การส่งออกผลไม้ทางบกติดขัดและชะลอตัว

2. แนวทางการตลาดของกระทรวงพาณิชย์

มาตรการด้านการตลาดในประเทศและต่างประเทศ 18 มาตรการบริหารจัดการผลไม้ ปี 2565 ดังนี้
 (1) เร่งรัดตรวจและรับรอง GAP เป้าหมายไม่น้อยกว่า 120,000 แปลง (2) ส่งเสริมเกษตรกร ผู้ประกอบการ ส่งเสริมผลผลิตผลไม้ส่งออกแหล่งผลิต กก.ละ 3 บาท (80,000 ตัน) (3) เสริมสภาพคล่องผู้ส่งออก : สนับสนุนดอกเบี้ย 3% และช่วยผู้ส่งออก กก.ละ 5 บาท (60,000 ตัน) (4) สนับสนุนให้ทำเกษตรพันธสัญญา การทำสัญญาซื้อขายล่วงหน้า/สัญญาข้อตกลง (30,000 ตัน) (5) ส่งเสริมการบริโภคผลไม้ในประเทศ : โหลดผลไม้ขึ้นเครื่องบินในประเทศ ฟรี 25 กก. (6) สนับสนุนกล่อง พร้อมคำจัดส่งผลไม้จากเกษตรกร กลุ่มเกษตรกร สหกรณ์ไปยังผู้บริโภคโดยตรง (300,000 กล่อง) (7) สนับสนุนรถรูด mobile ไปรับซื้อผลไม้ และนำออกจำหน่ายสู่ผู้บริโภคโดยตรง (15,000 ตัน) (8) ประสานงานกับห้างท้องถิ่นและปั๊มน้ำมันต่างๆ เปิดพื้นที่ระบายผลไม้ให้กับเกษตรกร (5,000 ตัน) (9) เซลล์โปรโมชันส่งเสริมการขายผลไม้ในต่างประเทศ (จัดงาน Thai Fruits Golden Months) 12 เมืองในจีน (10) เจรจาจับคู่ซื้อขายผลไม้ทางธุรกิจในระบบออนไลน์ (OBM) เน้นตลาดใหม่ (11) ส่งเสริมการส่งออกผลไม้ในรูปแบบ Hybrid line : การจัดงานส่งเสริมการบริโภคผลไม้ระดับนานาชาติ (THAIFEX - ANUGA Asia) (12) ประชาสัมพันธ์ผลไม้ไทยไปในประเทศต่างๆ ทั่วโลก 5 ภาษา จัดทำคลิปวิดีโอและ Infographic 5 ภาษา (อังกฤษ ไทย จีน ญี่ปุ่น เกาหลี) (13) อบรมให้ความรู้เกษตรกร : เรื่องการค้าออนไลน์ และหลักสูตรการส่งออกเบื้องต้น (1,000 ราย) (14) ผ่อนปรนกฎระเบียบการเคลื่อนย้ายแรงงานระหว่างภาค (15) กอ.รมน.สนับสนุนกำลังพลช่วยเหลือและขนย้ายผลไม้ (16) เซลล์แมนจังหวัดและเซลล์แมนประเทศช่วยระบายผลไม้ของเกษตรกรทั้งในและต่างประเทศ (17) บังคับใช้กฎหมายโดยเคร่งครัด : พ.ร.บ.ว่าด้วยราคาสินค้าและบริการ พ.ร.บ.มาตราชั่งตวงวัด และพ.ร.บ.การแข่งขันทางการค้า (18) เร่งรัดเปิดด่านชายแดนทั้ง 9 ด่านใน 4 จังหวัดชายแดนภาคใต้ (สงขลา สตูล ยะลา นราธิวาส)

3. คณะกรรมการดูแลสินค้าผลไม้

สินค้าผลไม้มีคณะกรรมการพัฒนาและบริหารจัดการผลไม้ดูแลรับผิดชอบ โดยมีรัฐมนตรีว่าการกระทรวงเกษตรและสหกรณ์เป็นประธาน และอธิบดีกรมส่งเสริมการเกษตรเป็นกรรมการและเลขานุการ

สถานการณ์ปัจจุบัน
 - ในปัจจุบัน ผลผลิตรุ่นที่สองที่เป็นผลผลิตส่วนใหญ่ของฤดูกาลเริ่มออกสู่ตลาดมาก ระดับราคาที่เกษตรกรขายได้จึงเริ่มปรับตัวลดลงจาก 120 - 140 บาท/กก. ในสัปดาห์ก่อน เหลือ 55 - 85 บาท/กก. สำหรับมังคุดผิวมัน 85 - 95 บาท/กก. (ตามคุณภาพ) ทั้งนี้ ผลผลิตมังคุดรุ่นที่สองจะออกสู่ตลาดระจุกตัวมากที่สุดในช่วงปลายเดือนพฤษภาคม และปริมาณผลผลิตจะเริ่มลดลงในช่วงกลางเดือนมิถุนายน ซึ่งเป็นช่วงที่ผลผลิตรุ่นที่สามของฤดูกาลออกสู่ตลาดระหว่างปลายเดือนมิถุนายนถึงกลางเดือนสิงหาคม อย่างไรก็ตาม การคาดการณ์ว่าผลผลิตมังคุดภาคตะวันออกมีแนวโน้มจะลดลงในภาพรวมประมาณร้อยละ 15 - 20 จากอิทธิพลของสภาพอากาศแปรปรวน และพายุหลงฤดูในช่วงปลายเดือนมีนาคมที่ผ่านมา ส่งผลให้ดอกมังคุดร่วง

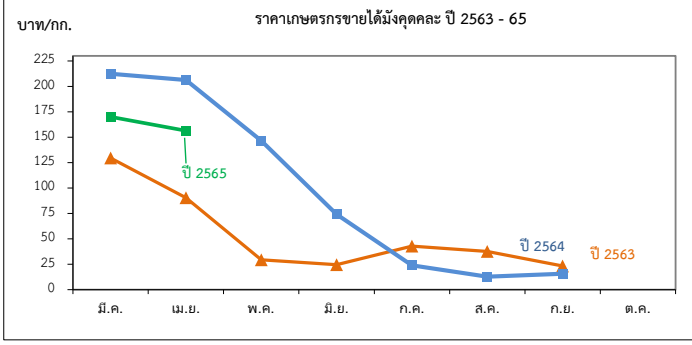

ราคาที่เกษตรกรขายได้มังคุดเฉลี่ย หน่วย: บาท/กก.

| ปี | มี.ค. | ก.พ. | มี.ค. | เม.ย. | พ.ค. | มิ.ย. | ก.ค. | ส.ค. | ก.ย. | ต.ค. | พ.ย. | ธ.ค. | เฉลี่ย |
|------|-------|------|--------|--------|---------|-------|-------|-------|-------|-------|------|------|--------|
| 2559 | - | - | - | 77.93 | 55.75 | 28.99 | 41.08 | 28.26 | 21.40 | 19.87 | - | - | 35.56 |
| 2560 | - | - | - | 171.35 | 77.92 | 45.54 | 14.23 | 22.06 | 33.93 | - | - | - | 40.10 |
| 2561 | - | - | 143.09 | 114.70 | 85.88 | 50.55 | 30.41 | 18.35 | 12.35 | - | - | - | 43.57 |
| 2562 | - | - | 55.67 | 47.28 | 54.74 | 50.69 | 23.21 | 11.50 | 15.15 | 15.97 | - | - | 29.02 |
| 2563 | - | - | 129.50 | 90.31 | 29.29 | 24.49 | 42.92 | 37.65 | 23.29 | - | - | - | 39.63 |
| 2564 | - | - | 212.40 | 206.33 | 146.50 | 74.22 | 23.99 | 12.78 | 15.60 | - | - | - | 48.77 |
| 2565 | - | - | 170.00 | 156.37 | 55 - 85 | - | - | - | - | - | - | - | 158.06 |

ที่มา : สำนักงานเศรษฐกิจการเกษตร

ทุเรียน

ประจำสัปดาห์ที่ 1 เดือนพฤษภาคม 2565 (2 พ.ค. - 6 พ.ค. 65)

| | | | | | |
|--|---|-----------|-----------|----------------|-------|
| | 2562 | 2563 | 2564 | 2565* | ± %Δ |
| ผลผลิต (ตัน) | 1,017,097 | 1,116,066 | 1,212,989 | 1,439,455 | 18.67 |
| - ภาคตะวันออก | 497,396 | 552,198 | 575,542 | 744,549 | 29.36 |
| - ภาคใต้ | 482,140 | 518,896 | 576,594 | 627,432 | 8.82 |
| - ภาคอื่นๆ | 37,561 | 44,972 | 60,853 | 67,474 | 10.88 |
| ช่วงผลผลิตออกมาก/แหล่งผลิตสำคัญ | | | | | |
| - ภาคตะวันออก | เม.ย.-พ.ค. จันทบุรี ระยอง ตราด | | | | |
| - ภาคใต้ | ก.ค. - ส.ค. ชุมพร ยะลา นครศรีธรรมราช สุราษฎร์ธานี | | | | |
| พื้นที่ให้ผล (กก.) | 729,466 | 797,732 | 851,866 | 924,254 | 8.50 |
| ผลผลิต/ไร่ | 1,405 | 1,399 | 1,424 | 1,605 | 12.71 |
| มูลค่าผลผลิต (ล้านบาท) | 104 | 127 | 199 | N/A | - |
| การบริโภคในประเทศ (ตัน) | | | | | |
| - บริโภคสด | 323,425 | 444,132 | 278,987 | N/A | |
| - แปรรูป | 20,342 | 22,321 | 24,259 | N/A | |
| การส่งออก (สด+แช่แข็ง+แปรรูป) | | | | (ม.ค.-มี.ค.65) | |
| - ปริมาณ (ตัน) | 680,873 | 649,643 | 925,397 | 28,991 | |
| - มูลค่า (ล้านบาท) | 51,036 | 72,070 | 119,058 | 4,928 | |
| ประเทศคู่ค้า | | | | | |
| ทุเรียนสด | จีน 98%ฮ่องกง 1%อื่นๆ 1% | | | | |
| ทุเรียนแปรรูป | จีน 96% สหรัฐฯ 2% อื่นๆ 2% | | | | |
| แช่แข็ง | จีน (92%) สหรัฐฯ (4%) แคนาดา (1%) อื่นๆ (3%) | | | | |
| กวน | จีน (41%) ออสเตรเลีย (27%) สหรัฐฯ (15%) อื่นๆ (17%) | | | | |
| อบแห้ง | จีน (80%) สหรัฐฯ (5%) อิหร่าน (5%) อื่นๆ (10%) | | | | |

1. สถานการณ์การผลิตและการตลาด

1.1 ผลผลิต ปี 2565 สก. คาดว่าผลผลิตมีแนวโน้มเพิ่มขึ้นจากปี 2564 เนื่องจากต้นทุเรียนที่ปลูกในปี 2560 เริ่มให้ผลในปีนี้ และการปรับเปลี่ยนพืชอื่นจาก ข้าวโพดเลี้ยงสัตว์ มันสำปะหลัง ยางพารา ไม่ผลอื่นๆ เพราะราคาทุเรียนในปีก่อนมีราคาเพิ่มขึ้น ประกอบกับสภาพภูมิอากาศปลายปี 2564 เหมาะต่อการติดดอกติดผล ต้นทุเรียนได้รับน้ำเพียงพอรวมถึงเกษตรกรบำรุงดูแลดีขึ้น ภาพรวมผลผลิตทั้งประเทศจึงเพิ่มขึ้นด้วย

1.2 การตลาด จากสถานการณ์การแพร่ระบาดของ COVID-19 ส่งผลให้ตลาดส่งออกหลัก (จีน) บังคับใช้มาตรการควบคุมโรคโควิด (Zero COVID) กับสินค้านำเข้าจากต่างประเทศ โดยเฉพาะสินค้าเกษตรและอาหาร ให้มีการปนเปื้อนจากโรคโควิดให้เป็น 0 ส่งผลให้ทำให้การส่งออกผลไม้ทางบกผ่านด่านจีนเพิ่มความเข้มงวด จะส่งผลให้การจราจรติดขัดและชะลอตัว

2. แนวทางการตลาดของกระทรวงพาณิชย์

มาตรการด้านการตลาดในประเทศและต่างประเทศ 18 มาตรการบริหารจัดการผลไม้ ปี 2565 ดังนี้

(1) เร่งรัดตรวจและรับรอง GAP เป้าหมายไม่น้อยกว่า 120,000 แปลง (2) ช่วยเกษตรกร ผู้ประกอบการ ส่งกระจายผลผลิตผลไม้ออกนอกแหล่งผลิต กก.ละ 3 บาท (80,000 ตัน) (3) เสริมสภาพคล่องผู้ส่งออก : ปลายน้ำ 1) ผลักดันส่งออก กก.ละ 4 บาท, 2) ส่งเสริมการขาย Offline Online : Magnet ห้างฯ ภัตตาคาร (4) การทำสัญญาซื้อขายล่วงหน้า/สัญญาข้อตกลง (30,000 ตัน) (5) ส่งเสริมการบริโภคผลไม้ในประเทศ (6) สนับสนุนกล่อง พร้อมค่าจัดส่งผลไม้จากเกษตรกร กลุ่มเกษตรกร สหกรณ์ไปยังผู้บริโภคโดยตรง (300,000 กล่อง) (7) สนับสนุนรถ เร่ รถ mobile ไปรับซื้อผลไม้ และนำออกจำหน่ายผู้บริโภคโดยตรง (15,000 ตัน) (8) ประสานงานกับห้างท้องถิ่นและปั้มน้ำมันต่างๆ เปิดพื้นที่ระบายผลไม้ให้กับเกษตรกร (5,000 ตัน) (9) เซลล์โปรโมชันส่งเสริมการขายผลไม้ในต่างประเทศ (จัดงาน Thai Fruits Golden Months) 12 เมืองในจีน (10) เจรจาจับคู่ซื้อขายผลไม้ทางธุรกิจในระบบออนไลน์ (OBM) เน้นตลาดใหม่ (11) ส่งเสริมการส่งออกผลไม้ในรูปแบบ Hybrid line : การจัดงานส่งเสริมการบริโภคผลไม้ระดับนานาชาติ (THAIFEX - ANUGA Asia) (12) ประชาสัมพันธ์ผลไม้ไทยไปในประเทศต่างๆ ทั่วโลก 5 ภาษา จัดทำคลิปลิงค์และ Infographic 5 ภาษา (อังกฤษ ไทย จีน ญี่ปุ่น เกาหลี) (13) อบรมให้ความรู้เกษตรกร : เรื่องการค้าออนไลน์ และหลักสูตรการส่งออกเบื้องต้น (1,000 ราย) (14) ผ่อนปรนกฎระเบียบการเคลื่อนย้ายแรงงานระหว่างภาค (15) กอ.รมน.สนับสนุนกำลังพลช่วยเก็บเกี่ยวและขนย้ายผลไม้ (16) เซลล์แมนจังหวัดและเซลล์แมนประเทศช่วยระบายผลไม้ของเกษตรกรทั้งในและต่างประเทศ (17) บังคับใช้กฎหมายโดยเคร่งครัด : พ.ร.บ.ว่าด้วยราคาสินค้าและบริการ พ.ร.บ.มาตรา ชั่งตวงวัด และพ.ร.บ.การแข่งขันทงการค้า (18) เร่งรัดเปิดด่านชายแดนทั้ง 9 ด่านใน 4 จังหวัดชายแดนภาคใต้ (สงขลา สตูล ยะลา นราธิวาส)

3. คณะกรรมการดูแลสินค้าผลไม้

สินค้าผลไม้มีคณะกรรมการพัฒนาและบริหารจัดการผลไม้ดูแลรับผิดชอบ โดยมีรัฐมนตรีว่าการกระทรวงเกษตรและสหกรณ์เป็นประธาน และอธิบดีกรมส่งเสริมการเกษตรเป็นกรรมการและเลขานุการ

สถานการณ์ปัจจุบัน

- ในประเทศ : ทุเรียนภาคตะวันออกฤดูกาลผลิตปี 2565 ทั้งทุเรียนพันธุ์หมอนทอง ระเบิด พวงมณี ในพื้นที่ จ.จันทบุรี จ.ระยอง จ.ตราด เริ่มออกสู่ตลาดเพิ่มขึ้น 211,230 ตัน (28%) ราคาเฉลี่ยหมอนทองลดลงปรับตัวเพิ่มขึ้นจาก สป.ที่ 4 เดือนเมษายน 84.76 เป็น 88.32 ในสป.ที่ 1 เดือนพฤษภาคม คิดเป็น 4% สำหรับราคามอนทองเกรดส่งออก (AB) ยังคงทรงตัวอยู่ในระดับสูงเฉลี่ย กก.ละ 137 บาท เนื่องจากยังมีความต้องการบริโภคของในและต่างประเทศ

- ตลาดต่างประเทศ : คาดการณ์แนวโน้มราคาจะผันผวนตามสถานการณ์ตลาด อาทิ การเปิดตลาดค้าส่งผลไม้ช่วยจ่าน นครเซี่ยงไฮ้ ตามมาตรการคลาย Lock down ในวันที่ 20 เม.ย.65 หรือการระงับ/ปิดด่านของจีนหากพบเชื้อตามนโยบาย Zero COVID อาทิ วันที่ 4 พฤษภาคม มีการปิดด่านไมฮาน และเปิดในวันที่ 5 พฤษภาคม

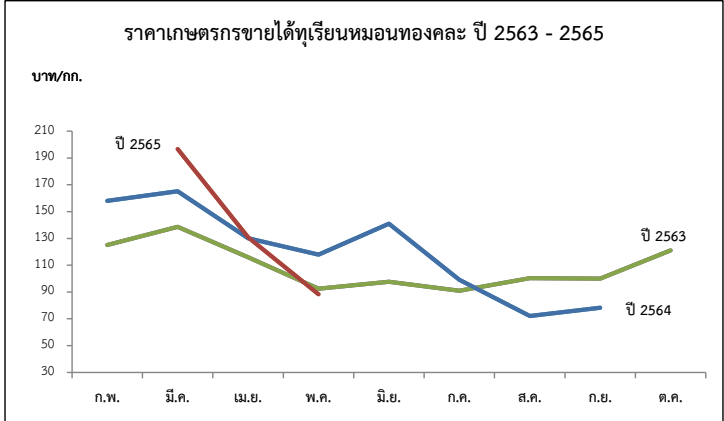

| ปี | ก.พ. | มี.ค. | เม.ย. | พ.ค. | มิ.ย. | ก.ค. | ส.ค. | ก.ย. | เฉลี่ย | ก.พ. | มี.ค. | เม.ย. | พ.ค. | มิ.ย. | ก.ค. | ส.ค. | ก.ย. | ต.ค. | เฉลี่ย |
|-----------------------------|--------|--------|-------|-------|-------|-------|-------|------|--------|--------------------------------|--------|--------|--------|--------|-------|--------|--------|--------|--------|
| พันธุ์ชะนี (บาท/กก.) | | | | | | | | | | พันธุ์หมอนทอง (บาท/กก.) | | | | | | | | | |
| 2561 | - | - | 38.06 | 48.50 | 50.16 | 43.81 | 20.39 | - | 42.51 | - | 120.00 | 73.46 | 88.36 | 78.43 | 76.42 | 62.52 | 78.63 | - | 78.16 |
| 2562 | - | 99.39 | 61.63 | 69.58 | 78.75 | 43.26 | 50.00 | - | 63.37 | 137.50 | 121.13 | 89.77 | 113.63 | 121.85 | 95.46 | 73.38 | 85.44 | 85.61 | 99.86 |
| 2563 | - | 110.78 | 98.51 | 65.94 | 58.90 | 51.04 | 50.00 | - | 68.28 | 125.00 | 138.64 | 115.92 | 92.52 | 97.63 | 90.95 | 100.30 | 100.00 | 120.98 | 102.15 |
| 2564 | 120.00 | 114.00 | 95.67 | 80.37 | 82.32 | 49.00 | 28.62 | - | 81.43 | 158.00 | 165.18 | 130.09 | 117.95 | 140.98 | 99.10 | 72.10 | 78.20 | - | 113.98 |
| 2565 | - | - | 99.12 | | | | | | - | - | 196.67 | 130.76 | 88.32 | | | | | | 163.72 |

(ส.ป.1)

ที่มา : *สำนักงานเศรษฐกิจการเกษตร ** ภาคกลาง+ภาคตะวันออก

กรมการค้าภายใน กระทรวงพาณิชย์ พฤษภาคม ๒๕๖๕

ลองกอง

ประจำสัปดาห์ที่ 1 เดือนพฤษภาคม 2565 (วันที่ 2 - 6 พฤษภาคม 2565)

| | 2562 | 2563 | 2564 | 2565 | %Δ |
|--|--|---------|---------|---------|-------|
| ผลผลิต (ตัน) | 118,602 | 74,358 | 76,313 | 76,361 | 0.06 |
| - ภาคตะวันออก | 21,257 | 22,993 | 20,080 | 18,314 | -8.79 |
| - ภาคเหนือ | 20,809 | 16,969 | 20,052 | 21,008 | 4.77 |
| - ภาคใต้ | 76,534 | 34,396 | 36,181 | 37,039 | 2.37 |
| ช่วงผลผลิตออกมาก/แหล่งผลิตสำคัญ | | | | | |
| - ภาคตะวันออก | ก.ค. (10%) จันทบุรี ตราด ระยอง | | | | |
| - ภาคเหนือ | ส.ค. (17%) อุตรดิตถ์ สุโขทัย | | | | |
| - ภาคใต้ | ก.ย. - ต.ค. (61%) ยะลา สุราษฎร์ธานี นราธิวาส | | | | |
| พื้นที่ให้ผล (ไร่) | 236,090 | 222,950 | 207,205 | 196,298 | -5.26 |
| ผลผลิต/ไร่ (กก) | 502 | 334 | 368 | 389 | 5.71 |
| จำนวนครัวเรือน | 146,405 | 146,122 | 138,354 | 113,994 | |
| การบริโภค (ตัน) | | | | | |
| - บริโภคสด | 117,194 | 72,646 | 74,861 | N/A | |
| การส่งออก | | | | | |
| - ปริมาณ (ตัน) | 1,408 | 1,712 | 1,452 | 7.36 | |
| - มูลค่า (ล้านบาท) | 31.60 | 42.86 | 36.46 | 0.36 | |
| ประเทศคู่ค้า | มาเลเซีย 42% เนเธอร์แลนด์ 19% | | | | |

สถานการณ์ปัจจุบัน
 - ผลผลิตลองกองปี 2565 จะเริ่มออกสู่ตลาดปลายเดือนพฤษภาคม 2565 โดยเริ่มจากภาคตะวันออก ภาคเหนือ และภาคใต้ ตามลำดับ

1. สถานการณ์การผลิตและการตลาด
1.1 การผลิต สศก. คาดการณ์ผลผลิตเพิ่มขึ้นจากปีที่ผ่านมา เนื้อที่ให้ผลโดยรวมลดลง เนื่องจากเกษตรกรปรับเปลี่ยนไปปลูกทุเรียน สำหรับผลผลิตต่อเนื้อที่ให้ผลคาดว่าจะเพิ่มขึ้น จากสภาพอากาศที่เอื้ออำนวย มีปริมาณน้ำฝนเพียงพอ อุณหภูมิไม่ร้อนจัดในช่วงออกดอกและติดขอ
1.2 การตลาด ลองกองมีอายุการเก็บรักษาสั้น เน้นเสถียรและส่วนใหญ่บริโภคสดภายในประเทศ จึงต้องมีการกระจายให้ถึงผู้บริโภคโดยเร็ว
2. แนวทางบริหารจัดการผลไม้ ปี 2565 ดังนี้
 1) ขอความร่วมมือ ผวจ. ผ่อนผันและอำนวยความสะดวกการเคลื่อนย้ายแรงงานและทหาร (กองทัพ/กอ.รมน.) ช่วยขนส่งลองกองในพื้นที่ จชต.
 2) ได้กำหนดมาตรการบริหารจัดการผลไม้เชิงรุก ปี 2565 ครอบคลุมตลอดห่วงโซ่ ตั้งแต่ต้นน้ำ กลางน้ำ และปลายน้ำ รวม 18 มาตรการ เพื่อให้การบริหารจัดการมีประสิทธิภาพมากยิ่งขึ้น โดยมีมาตรการสำคัญ ดังนี้
 2.1) ตลาดในประเทศ : ส่งเสริมการทำสัญญาซื้อขายผลไม้คุณภาพล่วงหน้า (อเมก้อยโมเดล) ช่วยเชื่อมโยงและกระจายผลไม้ออกนอกแหล่งผลิต (สนับสนุน กก.ละ 3 บ.) รวมทั้งจัดหาพื้นที่ขายให้เกษตรกร ผ่านห้าง/ห้างท้องถิ่น ตลาด รถผลไม้ แพลตฟอร์มออนไลน์ การขนส่ง ผ่านไปรษณีย์และแพลตฟอร์มขนส่ง และหิ้วผลไม้ขึ้นเครื่องบินในประเทศฟรี 25 กก. จัดกิจกรรมรณรงค์ประชาสัมพันธ์กระตุ้นการบริโภคภายในประเทศ
 2.2) เสริมสภาพคล่อง : สนับสนุนค่าบริหารจัดการในการส่งออก กก.ละ 4 บาท และชดเชยดอกเบี้ยเงินกู้ ร้อยละ 3 ระยะเวลา 6 เดือน
 2.3) ต่างประเทศ : สศ. จัดกิจกรรมส่งเสริมการจำหน่าย รณรงค์ประชาสัมพันธ์การบริโภคผลไม้ในรูปแบบออนไลน์ ออฟไลน์ และไฮบริด
 2.4) มาตรการเพิ่มเติม : 1) ทีมเซลล์แมนจังหวัดและประเทศช่วยระบายผลไม้ของเกษตรกรทั้งในและต่างประเทศ และ 2) เร่งรัดการเปิดด่านชายแดน ทั้ง 9 ด่านใน 4 จชต (สงขลา สตูล ยะลา นราธิวาส)
3. คณะกรรมการดูแลสินค้าผลไม้
 สินค้าผลไม้มีคณะกรรมการพัฒนาและบริหารจัดการผลไม้ดูแลรับผิดชอบ โดยมี รวภช. เป็นประธาน และอธิบดีกรมส่งเสริมการเกษตรเป็นกรรมการและเลขานุการ

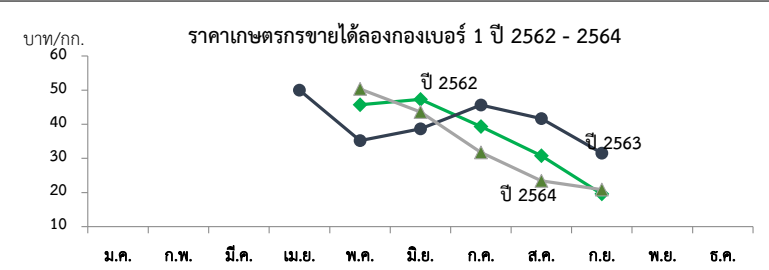

| ปี | ราคาที่เกษตรกรขายได้ (ลองกองเบอร์ 1) | | | | | | | | | | | | เฉลี่ย |
|------|--------------------------------------|------|-------|-------|-------|-------|-------|-------|-------|-------|-------|------|--------|
| | ม.ค. | ก.พ. | มี.ค. | เม.ย. | พ.ค. | มิ.ย. | ก.ค. | ส.ค. | ก.ย. | ต.ค. | พ.ย. | ธ.ค. | |
| 2558 | - | - | - | 65.00 | 51.62 | 35.46 | 34.89 | 32.71 | 21.46 | 25 | - | - | 33.10 |
| 2559 | - | - | - | 62 | 53.59 | 42.93 | 54.47 | 43.52 | 32.16 | 16.86 | 28.00 | - | 42.91 |
| 2560 | - | - | - | - | 51.98 | 40.81 | 38.55 | 34.20 | 40.00 | - | - | - | 39.75 |
| 2561 | - | - | - | 70 | 54 | 33.32 | 46.11 | 35.71 | 26.67 | - | - | - | 36.87 |
| 2562 | - | - | - | - | 45.73 | 47.3 | 39.33 | 30.80 | 19.56 | - | - | - | 35.34 |
| 2563 | - | - | - | 50 | 35.2 | 38.68 | 45.61 | 41.67 | 31.54 | - | - | - | 38.69 |
| 2564 | - | - | - | - | 50.34 | 43.63 | 31.76 | 23.41 | 20.83 | - | - | - | 32.09 |

ลำไย

ประจำสัปดาห์ที่ 1 เดือนพฤษภาคม 2565 (วันที่ 2 - 6 พฤษภาคม 2565)

| | 2562 | 2563 | 2564 | 2565 ⁽¹⁾ | % |
|--|---|----------------|----------------|----------------------------|-------|
| ผลผลิต (ตัน) | 1,176,361 | 1,182,488 | 1,567,087 | 1,698,667 | 8.40 |
| -ภาคเหนือ | 779,803 | 816,856 | 954,820 | 1,077,509 | 12.85 |
| -ภาคตะวันออก | 366,757 | 330,841 | 571,497 | 579,734 | 1.44 |
| -ภาคอื่นๆ | 29,801 | 34,791 | 40,770 | 41,424 | 1.60 |
| ช่วงผลผลิตออกมา/แหล่งผลิตสำคัญ การกระจายผลผลิต นอกฤดู : ในฤดู คือ 40 : 60 | | | | | |
| -ภาคเหนือ | ม.ย. - ก.ย. เชียงใหม่ ลำพูน เชียงราย พะเยา น่าน ตาก ลำปาง และแพร่ | | | | |
| -ภาคตะวันออก | ม.ค. - พ.ค. และ ต.ค. - ธ.ค. จันทบุรี สระแก้ว ตราด | | | | |
| พื้นที่ให้ผล (ไร่) | 1,537,320 | 1,583,920 | 1,650,124 | 1,707,604 | 3.48 |
| ผลผลิต/ไร่ (กก.) | 765 | 747 | 950 | 995 | 4.74 |
| จำนวนครัวเรือน (ครัวเรือน) | 244,186 | 251,448 | 234,566 | 202,752 | |
| มูลค่าผลผลิต (ล้านบาท) | 30,950 | 26,346 | 35,432 | | |
| บริโภคในประเทศ (ตัน) | 101,859 | 102,312 | 123,800 | | |
| ส่งออก (ตัน/ล้านบาท) | ปี 2562 | ปี 2563 | ปี 2564 | ปี 2565 (ม.ค.65) | |
| - ปริมาณลำไยสดและแช่แข็ง | 583,326 | 464,901 | 633,290 | 81,713 | |
| - มูลค่าลำไยสดและแช่แข็ง | 20,817 | 16,853 | 23,142 | 2,761 | |
| - ปริมาณลำไยกระป๋อง | 9,076 | 9,573 | 9,386 | 33 | |
| - มูลค่าลำไยกระป๋อง | 533 | 657 | 670 | 0.15 | |
| - ปริมาณลำไยอบแห้ง | 164,575 | 155,504 | 156,684 | 8,208 | |
| - มูลค่าลำไยอบแห้ง | 8,780 | 7,058 | 7,417 | 370 | |
| ประเทศคู่ค้า | | | | | |
| ลำไยสด | จีน 78% อินโดนีเซีย 9% ฮองกง 4% | | | | |
| ลำไยแช่แข็ง | จีน 70% ฮองกง 16% ญี่ปุ่น 10% | | | | |
| ลำไยกระป๋อง | มาเลเซีย 26% จีน 24% อินโดนีเซีย 18% | | | | |
| ลำไยอบแห้ง | จีน 92% เวียดนาม 5% ฮองกง 1% | | | | |
| อัตราแปรสภาพ | | | | | |
| | ลำไยกระป๋อง 1 : 1 ลำไยอบแห้ง 1 : 0.33 | | | | |
| | ลำไยสด 100 กก. : ลำไยกระป๋อง 55.00 กก. | | | | |
| | ลำไยสด 100 กก. : ลำไยอบแห้งทั้งหมด 33.33 กก. | | | | |
| | ลำไยสด 100 กก. : ลำไยอบแห้งเฉพาะเนื้อ 10.00 กก. | | | | |

1. สถานการณ์การผลิตและการตลาดปี 2565

1.1 การผลิต : สศก.คาดการณ์ผลผลิตลำไยทั้งประเทศ จำนวน 1,698,667 ตัน

เนื้อที่ให้ผลรวมทั้งประเทศเพิ่มขึ้นเล็กน้อย จากต้นลำไยที่ปลูกในปี 2562 ซึ่งเกษตรกรปลูกแทนลำไยที่และไม้ผลอื่น เริ่มให้ผลผลิตได้ในปีนี้ ผลผลิตต่อเนื้อที่ให้ผลลดลง เนื่องจากราคาลำไยที่เกษตรกรขายได้ในปี 2564 ลดลงจากปีที่ผ่านมา จึงไม่จูงใจให้เกษตรกร บำรุงดูแล และลดการใส่ปุ๋ย แต่โดยรวมผลผลิต ปี 2565 ยังคงเพิ่มขึ้นตามปริมาณเนื้อที่ให้ผล

1.2 การตลาด : สศก. คาดว่าตลาดส่งออกยังมีความต้องการอย่างต่อเนื่อง ที่สำคัญไทยยังรักษามาตรฐานการส่งออกได้ดี แต่อาจจะต้องเฝ้าระวังปัญหาการขาดแคลนตู้คอนเทนเนอร์ และค่าเงินบาทที่อ่อนค่าอย่างต่อเนื่อง ในกรณีนี้ ทูตพาณิชย์ และทูตเกษตรในจีน เร่งเจรจาเพื่อสร้างความเชื่อมั่นและความเข้าใจให้จีนผ่อนปรนมาตรการ รวมทั้งการผลักดัน แนวทางการกำหนดช่องทางพิเศษ (Green Lane) สำหรับผลไม้ไทย เพื่อให้กระบวนการตรวจปล่อยสินค้าผลไม้เข้าจีน รวดเร็วขึ้น ตลอดจนได้มอบให้ สศ. เร่งหาตลาดใหม่ที่มีศักยภาพเพิ่มเติมเพื่อลดการพึ่งพาสหรัฐจีน

2. มาตรการบริหารจัดการผลไม้เชิงรุก ปี 2565 (7 ต.ค.64)

ครอบคลุมตลอดห่วงโซ่ ตั้งแต่ต้นน้ำ กลางน้ำ และปลายน้ำ รวม 18 มาตรการ โดยให้คณะกรรมการเดิม ของปีที่ผ่านมา จำนวน 16 มาตรการ และเพิ่มเติมอีก 2 มาตรการ เพื่อให้การบริหารจัดการมีประสิทธิภาพ มากยิ่งขึ้น โดยมีมาตรการด้านการตลาดที่สำคัญ ดังนี้

- 1) ตลาดในประเทศ : กรมการค้าภายใน ส่งเสริมการทำสัญญาซื้อขายผลไม้คุณภาพล่วงหน้า (อมก้อยโมเดล) ช่วยเชื่อมโยงและกระจายผลไม้ออกนอกแหล่งผลิต (สนับสนุน กก.ละ 3 บ.) รวมทั้งจัดหาพื้นที่ ขายให้เกษตรกร ผ่านห้างห้างท้องถิ่น ตลาด รถเร่ผลไม้ แพลตฟอร์มออนไลน์ การขนส่งผ่านไปรษณีย์และ แพลตฟอร์มขนส่ง และหิ้วผลไม้ขึ้นเครื่องบินในประเทศฟรี 25 กก. จัดกิจกรรมรณรงค์ประชาสัมพันธ์ยกระดับ การบริโภคภายในประเทศ เป้าหมายรวม 133,300 ตัน
- 2) เสริมสภาพคล่อง : กรมการค้าภายใน สนับสนุนบริหารจัดการในการส่งออก กิโลกรัมละ 4 บาท (เป้าหมาย 100,000 ตัน) เพื่อลดภาระต้นทุนที่เพิ่มขึ้นอันเนื่องจากสถานการณ์การแพร่ระบาดของ COVID-19 และชดเชยดอกเบี้ยร้อยละ 3 ระยะเวลา 6 เดือน (วงเงินกู้รวม 1,670 ล้านบาท) เพื่อลดภาระด้านเงินทุน หมุนเวียน และเพิ่มสภาพคล่องในการรับซื้อผลไม้ ให้แก่ กลุ่มเกษตรกร วิสาหกิจชุมชน สหกรณ์ ผู้ประกอบการ และโรงงานแปรรูป
- 3) ตลาดต่างประเทศ : กรมส่งเสริมการค้าระหว่างประเทศ จัดกิจกรรมส่งเสริมการค้าขาย รณรงค์ประชาสัมพันธ์การบริโภคผลไม้ ในรูปแบบออนไลน์ ออฟไลน์ และไฮบริด
- 4) มาตรการเพิ่มเติม : 1) ทิมเซลล์แมนจังหวัดและทีมเซลล์แมนประเทศช่วยระบายผลไม้ออกของเกษตรกรทั้งใน และต่างประเทศ และ 2) เร่งรัดการเปิดด่านชายแดน ทั้ง 9 ด่านใน 4 จังหวัดชายแดนภาคใต้ (สงขลา สตูล ยะลา นราธิวาส) ซึ่งได้ดำเนินการเปิดด่านครบทั้งหมดแล้วเมื่อวันที่ 15 พ.ย.64

สถานการณ์ปัจจุบัน

- ผลผลิตลำไยนอกฤดู ออกสู่ตลาดประปราย

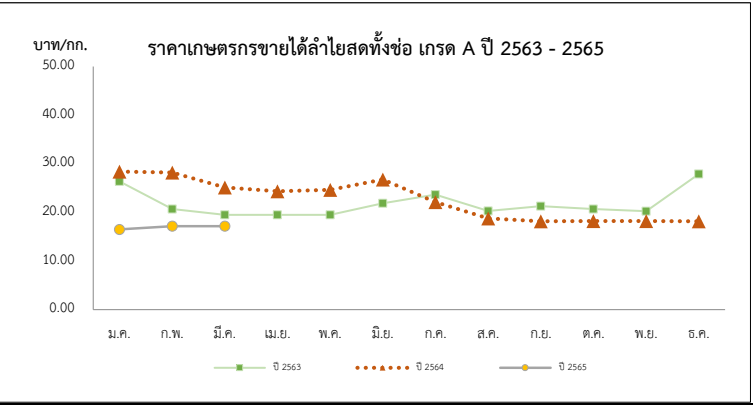

| ปี | ราคาเกษตรกรขายได้ลำไยพันธุ์อีดอสดทั้งข้อ เกรด A | | | | | | | | | | | | เฉลี่ย |
|------|---|-------|-------|-------|-------|-------|--------|-------|-------|-------|-------|-------|--------|
| | ม.ค. | ก.พ. | มี.ค. | เม.ย. | พ.ค. | มิ.ย. | ก.ค. | ส.ค. | ก.ย. | ต.ค. | พ.ย. | ธ.ค. | |
| 2561 | 29.29 | 27.88 | 25.50 | 25.72 | 24.50 | 27.45 | 260.01 | 24.32 | 27.56 | 29.99 | 30.63 | 30.74 | 26.72 |
| 2562 | 24.83 | 27.30 | 28.82 | 25.13 | 22.50 | 22.25 | 26.02 | 27.36 | 25.79 | 27.50 | 27.50 | 27.50 | 26.31 |
| 2563 | 26.36 | 20.68 | 19.50 | 19.50 | 19.50 | 21.88 | 23.66 | 20.30 | 21.29 | 20.69 | 20.24 | 27.89 | 22.28 |
| 2564 | 28.40 | 28.21 | 25.13 | 24.36 | 24.65 | 26.78 | 22.13 | 18.78 | 18.20 | 18.23 | 18.24 | 18.17 | 22.61 |
| 2565 | 16.51 | 17.17 | 17.50 | | | | | | | | | | 17.06 |

ลิ้นจี่

ประจำสัปดาห์ที่ 1 เดือน พฤษภาคม 2565 (วันที่ 2-6 พฤษภาคม 2565)

| | 2562 | 2563 | 2564 | 2565 | % Δ |
|--------------------------------|---|----------------|----------------|------------------------|------------|
| ผลผลิต (ตัน) | 23,029 | 33,998 | 36,233 | 36,682 | 1.24 |
| - ภาคเหนือ | 22,932 | 30,308 | 31,570 | 32,277 | 2.24 |
| - ภาคตะวันออกเฉียงเหนือ | 97 | 1,245 | 1,580 | 1,912 | 21.01 |
| - ภาคกลาง | 0 | 2,444 | 3,083 | 2,493 | -19.14 |
| เนื้อที่ให้ผลผลิต (ไร่) | 102,555 | 99,985 | 98,506 | 98,001 | -0.51 |
| ผลผลิต/ไร่ (กก.) | 225 | 340 | 368 | 374 | 1.63 |
| แหล่งผลิต | เชียงใหม่ พะเยา น่าน เชียงราย | | | | |
| ช่วงออกสู่ตลาดมาก | พฤษภาคม-มิถุนายน 88 % | | | | |
| จำนวนครัวเรือน | 18,696 | 18,468 | | | |
| บริโภคสด (ตัน) | 15,203 | 26,310 | 26,310 | | |
| ส่งออก (ตัน) | ปี 2562 | ปี 2563 | ปี 2564 | ปี 2565 | |
| - ปริมาณลิ้นจี่ | 1,304 | 1,178 | 850 | (ม.ค.-มี.ค.65) 0.48 | |
| - มูลค่าลิ้นจี่สด | 31 | 22 | 28 | 0.09 | |
| - ปริมาณลิ้นจี่กระป๋อง | 3,106 | 3,107 | 3,563 | 590.42 | |
| - มูลค่าลิ้นจี่กระป๋อง | 220.56 | 212.31 | 235.24 | 43 | |
| - ปริมาณลิ้นจี่อบแห้ง | 0.89 | 4.47 | 26 | N/A | |
| - มูลค่าลิ้นจี่อบแห้ง | 0.41 | 1.33 | 8 | N/A | |
| ประเทศคู่ค้า | | | | | |
| - ลิ้นจี่สด | มาเลเซีย 52% จีน 41% สิงคโปร์ 4% | | | | |
| - ลิ้นจี่กระป๋อง | อเมริกา 21% มาเลเซีย 13% เวียดนาม 13% | | | | |
| - ลิ้นจี่อบแห้ง | อเมริกา 82% รัสเซีย 12% ซาอุดี 3% | | | | |
| อัตราแปรสภาพ | ลิ้นจี่สด 100 กก. : ลิ้นจี่กระป๋อง 48 กก. ลิ้นจี่สด 100 กก. : ลิ้นจี่อบแห้ง 10 กก. | | | | |

1. สถานการณ์การผลิตปี 2565

สศก.คาดการณ์เนื้อที่ให้ผลรวมทั้งประเทศ ปี 2565 เพิ่มขึ้นจากปีที่ผ่านมาประมาณร้อยละ 1.24 เนื้อที่ให้ผลรวมทั้งประเทศลดลง จากที่เกษตรกรโค่นต้นลิ้นจี่เพื่อปรับเปลี่ยนไปปลูกพืชอื่น เช่น ยางพารา มันสำปะหลัง และข้าวโพดเลี้ยงสัตว์ ส่วนผลผลิตรวม คาดว่าจะเพิ่มขึ้นเล็กน้อย จากสภาพอากาศที่หนาวเย็นใกล้เคียงกับปีที่ผ่านมา

2. มาตรการบริหารจัดการผลไม้เชิงรุก ปี 2565 (7 ต.ค.64)

ครอบคลุมตลอดห่วงโซ่ ตั้งแต่ต้นน้ำ กลางน้ำ และปลายน้ำ รวม 18 มาตรการ โดยให้คงมาตรการเดิมของปีที่ผ่านมา จำนวน 16 มาตรการ และเพิ่มเติมอีก 2 มาตรการ เพื่อให้การบริหารจัดการมีประสิทธิภาพมากยิ่งขึ้น โดยมีมาตรการด้านการตลาดที่สำคัญ ดังนี้

1) ตลาดในประเทศ : กรมการค้าภายใน ส่งเสริมการทำสัญญาซื้อขายผลไม้คุณภาพสูงหน้า (อมก๋อยโมเดล) ช่วยเชื่อมโยงและกระจายผลไม้ออกนอกแหล่งผลิต (สนับสนุน กก.ละ 3 บ.) รวมทั้งจัดหาพื้นที่ขายให้เกษตรกร ผ่านห้าง/ห้างท้องถิ่น ตลาด รถผลไม้ แพลตฟอร์มออนไลน์ การขนส่งผ่านไปรษณีย์และแพลตฟอร์มขนส่ง และหิ้วผลไม้ขึ้นเครื่องบินในประเทศฟรี 25 กก. จัดกิจกรรมรณรงค์ประชาสัมพันธ์กระตุ้นการบริโภคภายในประเทศ เป้าหมายรวม 133,300 ตัน

2) เสริมสภาพคล่อง : กรมการค้าภายใน สนับสนุนการบริหารจัดการในการส่งออก กิโลกรัมละ 4 บาท (เป้าหมาย 100,000 ตัน) เพื่อลดภาระต้นทุนที่เพิ่มขึ้นอันเนื่องจากสถานการณ์การแพร่ระบาดของ COVID-19 และชดเชยดอกเบี้ยร้อยละ 3 ระยะเวลา 6 เดือน (วงเงินกู้รวม 1,670 ล้านบาท) เพื่อลดภาระด้านเงินทุนหมุนเวียน และเพิ่มสภาพคล่องในการรับซื้อผลไม้ ให้แก่ กลุ่มเกษตรกร วิสาหกิจชุมชน สหกรณ์ ผู้ประกอบการ และโรงงานแปรรูป

3) ตลาดต่างประเทศ : กรมส่งเสริมการค้าระหว่างประเทศ จัดกิจกรรมส่งเสริมการจำหน่าย รณรงค์ประชาสัมพันธ์การบริโภคผลไม้ ในรูปแบบออนไลน์ ออฟไลน์ และไฮบริด

4) มาตรการเพิ่มเติม : 1) ทีมเซลล์แมนจังหวัดและทีมเซลล์แมนประเทศช่วยขายผลไม้ออกเกษตรกรทั้งในและต่างประเทศ และ 2) เร่งรัดการเปิดด่านชายแดน ทั้ง 9 ด่านใน 4 จังหวัดชายแดนภาคใต้ (สงขลา สตูล ยะลา นราธิวาส) ซึ่งได้ดำเนินการเปิดด่านครบทั้งหมดแล้วเมื่อวันที่ 15 พ.ย.64

สถานการณ์ปัจจุบัน
- ผลผลิตลิ้นจี่ภาคเหนือ ปี 2565 หยออกสู่ตลาดบ้างแล้วบางส่วน ประมาณร้อยละ 3 โดยผลผลิตที่ออกสู่ตลาด ณ ปัจจุบันเป็นผลผลิตของจังหวัดน่าน ซึ่งราคาลิ้นจี่พันธุ์ฮวยเกรด AA ราคาอยู่ที่ 19.21 บาท เกรด และ A 11-13 บาท

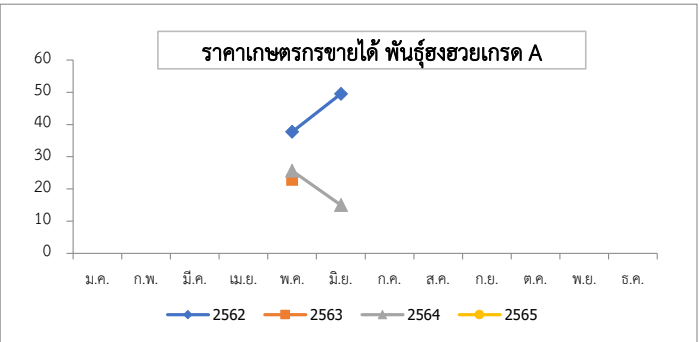

ราคาเกษตรกรขายได้ ลิ้นจี่พันธุ์ฮวย เกรด A (บาท/กก.)

| ปี | ม.ค. | ก.พ. | มี.ค. | เม.ย. | พ.ค. | มิ.ย. | ก.ค. | ส.ค. | ก.ย. | ต.ค. | พ.ย. | ธ.ค. | เฉลี่ย |
|------|------|------|-------|-------|-------|-------|------|------|------|------|------|------|--------|
| 2560 | - | - | - | - | 20.33 | 19.79 | - | - | - | - | - | - | 20.22 |
| 2561 | - | - | - | - | 24.17 | 13.83 | - | - | - | - | - | - | 22.15 |
| 2562 | - | - | - | - | 37.70 | 49.50 | - | - | - | - | - | - | 40.01 |
| 2563 | - | - | - | - | 22.78 | - | - | - | - | - | - | - | 22.78 |
| 2564 | - | - | - | - | 25.63 | 15.00 | - | - | - | - | - | - | 23.55 |
| 2565 | - | - | - | - | - | - | - | - | - | - | - | - | - |

ที่มา : สำนักงานเศรษฐกิจการเกษตร

กล้วยหอมทอง

ประจำสัปดาห์ที่ 1 เดือนเมษายน (2 - 6 พฤษภาคม 2565)

| | | | | | | |
|---|---|---------|---------|---------------------|------------------|---|
| ผลผลิต | 2562 | 2563 | 2564 | 2565 | % | 1. การผลิต การเพาะปลูกกล้วยหอมทอง มีอายุการเก็บเกี่ยวตั้งแต่ลงหน่อพันธุ์จนถึงเก็บผลผลิตได้ใช้เวลาประมาณ 8 - 11 เดือน (หลังจากตัดหัวปลีแล้ว 53 วัน จึงจะตัดเครือได้) ผลผลิตสามารถออกสู่ตลาดได้ตลอดปี |
| เนื้อที่ปลูก (ไร่) | 79,821 | 79,266 | 79,336 | (เม.ย.) 64,506 | -18.69 | 2. การตลาด ไทยได้โควตาส่งออกกล้วยหอมทองไปญี่ปุ่นปีละ 8,000 ตัน แต่ส่งออกได้เพียงปีละ 3,000 - 4,000 ตัน เนื่องจากผลผลิตไม่ได้ตามคุณภาพที่ญี่ปุ่นกำหนด สำหรับตลาดภายในประเทศส่วนใหญ่จะมีผู้รวบรวมท้องถิ่น นำไปจำหน่ายที่ตลาดกลาง และห้างสรรพสินค้า สำหรับเกษตรกรจะส่งเข้าโรงงานแปรรูปต่อไป |
| เนื้อที่ให้ผล (ไร่) | 43,557 | 40,846 | 46,362 | 38,464 | -17.04 | |
| เนื้อที่เก็บเกี่ยวผลผลิต (ไร่) | 35,315 | 30,617 | 34,439 | 23,356 | -32.18 | |
| ผลผลิตที่เก็บเกี่ยวได้ (ตัน) | 126,384 | 113,389 | 143,526 | 48,194 | -66.42 | |
| แหล่งผลิตที่สำคัญ | ปทุมธานี เพชรบุรี สุราษฎร์ธานี ชุมพร และประจวบคีรีขันธ์ | | | | | |
| ใช้ในประเทศ (ตัน) | 121,909 | 109,925 | 137,080 | N/A | (ปี 64) 24.70 | |
| ส่งออก | | | | | | |
| ผลสด ปริมาณ (ตัน) | 4,475 | 3,464 | 6,446 | (ม.ค.-มี.ค.) 786 | | |
| มูลค่า (ล้านบาท) | 92 | 104 | 186 | 25 | | |
| คู่ค้าที่สำคัญ | ญี่ปุ่น 44% จีน 34% ลาว 20% | | | | | |
| สถานการณ์ปัจจุบัน | | | | | | |
| ผลผลิตออกสู่ตลาดอย่างต่อเนื่อง ราคาที่เกษตรกรขายได้เฉลี่ยอยู่ที่ 248 บาท/100 ผล | | | | | | 3. มาตรการ 3.1 กระทรวงเกษตรและสหกรณ์ - ส่งเสริมการผลิตกล้วยหอมแปลงใหญ่ โดยเน้นระบบ GAP 3.2 กระทรวงพาณิชย์ - กล้วยหอมเพื่อส่งออก เกษตรกรจะมีการทำสัญญาข้อตกลงซื้อขายกับผู้ประกอบการส่งออกไว้ล่วงหน้า - กรณีออกมากระจุกตัว จะเร่งเชื่อมโยงตลาดปลายทาง ห้างสรรพสินค้า ผลักดันเข้าสู่การแปรรูปเพิ่มขึ้น และจัดสถานที่ให้เกษตรกรจำหน่ายให้กับผู้บริโภคโดยตรง |
| ราคากล้วยหอมทองที่เกษตรกรขายได้ ปี 2563 - 2565 | | | | | | |

| ราคากล้วยหอมที่เกษตรกรขายได้ (100 ผล/บาท) | | | | | | | | | | | | | |
|---|------|------|-------|-------|------|----------------|------|------|------|------|------|------|--------|
| ปี | ม.ค. | ก.พ. | มี.ค. | เม.ย. | พ.ค. | มิ.ย. | ก.ค. | ส.ค. | ก.ย. | ต.ค. | พ.ย. | ธ.ค. | เฉลี่ย |
| 2562 | 155 | 157 | 140 | 179 | 197 | 233 | 247 | 256 | 243 | 236 | 205 | 211 | 205 |
| 2563 | 231 | 230 | 245 | 236 | 249 | 264 | 275 | 276 | 252 | 231 | 227 | 222 | 245 |
| 2564 | 222 | 248 | 222 | 242 | 215 | 203 | 236 | 249 | 249 | 265 | 256 | 234 | 237 |
| 2565 | 246 | 249 | 224 | 246 | 248 | (ส.ป.1 พ.ค.65) | | | | | | | 243 |

ที่มา การผลิต : กรมส่งเสริมการเกษตร (ณ 30 เม.ย. 65)

กรมการค้าภายใน กระทรวงพาณิชย์

ราคา : สำนักเศรษฐกิจการเกษตร

พฤษภาคม 2565

กระเทียม

ประจำสัปดาห์ที่ 1 ของเดือนพฤษภาคม 2565 (2 - 6 พ.ค. 65)

| รายการ/ปี | 2561/62 | 2562/63 | 2563/64 | 2564/65* | % r |
|--------------------------------|---|---------|---------|----------|--------------|
| ผลผลิต (ตัน) | 84,039 | 76,839 | 75,444 | 74,921 | -0.69 |
| ออกสู่ตลาด | ม.ค.-เม.ย. ออกมาก - ก.พ. : 19.50% มี.ค. : 68.36% | | | | |
| จังหวัดแหล่งผลิตสำคัญ | เชียงใหม่ (43.37%) แม่ฮ่องสอน (33.22%) ลำปาง (5.51%) พะเยา (5.25%) เพชรบูรณ์ (3.30%) | | | | |
| พื้นที่ปลูก (ไร่) | 81,941 | 70,161 | 69,140 | 67,804 | -1.93 |
| ผลผลิตต่อไร่ (กก.) | 1,026 | 1,095 | 1,091 | 1,105 | 1.28 |
| ต้นทุนกระเทียมแห้ง (บ./กก.) | 30.51 | 29.01 | 28.88 | na | |
| จำนวนคริวเรือน | 25,560 | 19,684 | 19,627 | na | |
| การใช้ (ตัน) | 169,092 | 130,000 | 120,000 | na | |
| นำเข้า (พิกัด 0703 20) | | | | | |
| ปริมาณ (ตัน) | 92,393 | 78,784 | 44,027 | 11,973 | } ม.ค.-มี.ค. |
| มูลค่า (ล้านบาท) | 1,449 | 1,316 | 764 | 208 | |
| ส่งออก (พิกัด 0703 20) | | | | | |
| ปริมาณ (ตัน) | 32.63 | 1,070 | 1,941 | 520 | } ม.ค.-มี.ค. |
| มูลค่า (ล้านบาท) | 5.32 | 66.95 | 69.94 | 15.08 | |
| ประเทศคู่ค้าที่สำคัญ | เวียดนาม ใต้หวัน ลาว | | | | |
| ประเทศคู่แข่งที่สำคัญ | จีน อาร์เจนตินา อินเดีย | | | | |
| การจับกุมลักลอบนำเข้า | | | | | |
| - จำนวน (ราย) | 193 | 111 | 175 | 13 | } ม.ค.-ก.พ. |
| - ปริมาณ (ตัน) | 165.98 | 92.22 | 402.13 | 22.75 | |
| - มูลค่า (ล้านบาท) | 4.45 | 2.98 | 12.68 | 1.13 | |

ราคา (บาท/กก.)

| ราคา (บาท/กก.) | สัปดาห์นี้ (6 พ.ค.65) | สัปดาห์ก่อน (29 เม.ย.65) | เพิ่ม/ลด |
|---|-----------------------|--------------------------|----------|
| กระเทียมสดคละ (สดก.) | - | - | - |
| แห้งคละ (สดก.) | 40.96 | 40.20 | 0.76 |
| กระเทียมแห้งมัดजूหัวใหญ่ ตลาด กทม. | | | |
| ราคาขายส่ง | 66.00 | 66.00 | - |
| ราคาขายปลีก | 91.00 | 91.00 | - |
| กระเทียมจีนเบอร์กลาง | | | |
| ราคาขายส่ง | 54.00 | 54.00 | - |
| ราคาขายปลีก | 67.50 | 67.50 | - |

ราคากระเทียม ปี 2561 - 2565

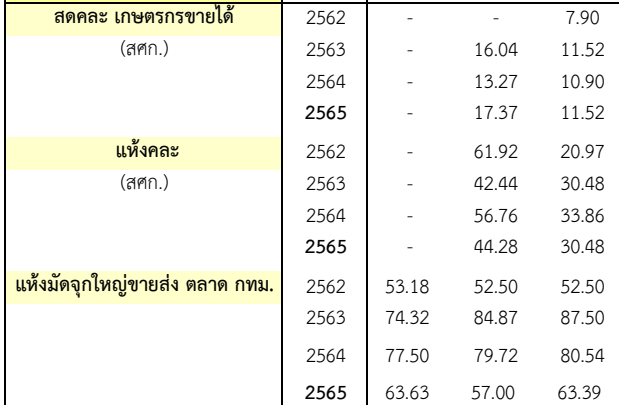

1. การนำเข้าตามพันธกรณีความตกลงระหว่างประเทศ

- WTO มติ ครม. (29 ธ.ค. 63) เห็นชอบการเปิดตลาดกระเทียม ปี 2564-2566 ตามข้อผูกพัน WTO ในโควตา ปริมาณ 65 ตัน ภาษี 27% (ให้ อคส. เป็นผู้นำเข้าแต่เพียงผู้เดียว) นอกโควตา ภาษี 57%
- AFTA ตั้งแต่ 1 ม.ค.53 ภาษีนำเข้าลดจากร้อยละ 5 เหลือ 0 โดย คต. กำหนดหลักเกณฑ์การออกหนังสือรับรองและเงื่อนไขการนำเข้า ดังนี้ (1) เป็นนิติบุคคลที่ขึ้นทะเบียนเป็นผู้นำเข้ากระเทียมไว้กับ คต. เป็นรายปี (ตามแบบ ทอ.7 และทอ.8) (2) ให้นำเข้าเฉพาะกรณีใช้ในกิจการตนเอง ในปริมาณที่ไม่เกินปริมาณที่ระบุไว้ในแผนการนำเข้า (3) ต้องนำเข้าช่วงเดือน ก.ค.-เดือน ต.ค.ของแต่ละปี และ (4) ให้นำเข้าทางด่านศุลกากรที่มีมาตรฐานตรวจพืชและด่านอาหารและยาหรือมีเจ้าหน้าที่ที่มีอำนาจของด่านดังกล่าวปฏิบัติหน้าที่

2. มาตรการและแนวทางแก้ไขปัญหา ปี 2565

2.1 กำหนดให้กระเทียมเป็นสินค้าควบคุม โดยคณะกรรมการกลางว่าด้วยราคาสินค้าและบริการ (กกร.) ได้ออกประกาศ (1 ก.ค.64) ดังนี้

- กำหนดให้กระเทียมที่นำเข้าจากต่างประเทศ ตั้งแต่ 400 กก. ขึ้นไป โดยทางบกหรือทางทะเล เข้าหรือออกจากจังหวัดที่กำหนด 52 จังหวัด ต้องขออนุญาตขนย้าย
- ให้แจ้งปริมาณ สถานที่เก็บและจัดทำบัญชีคุมสินค้ากระเทียมที่นำเข้าจากต่างประเทศ ตั้งแต่ 2,000 กก.ขึ้นไป

2.2 กำหนดให้กระเทียมเป็นสินค้าที่ต้องแสดงราคารับซื้อและราคาจำหน่ายขายปลีก

2.3 คณะอนุกรรมการจัดการการผลิตและการตลาด กระเทียม หอมแดง หอมหัวใหญ่ และมันฝรั่ง ได้มีมติดังนี้

- กรมศุลกากรดำเนินการติดตาม ตรวจสอบ และปราบปรามการลักลอบการนำเข้ากระเทียม หอมแดง หอมหัวใหญ่และมันฝรั่ง อย่างเข้มงวด และให้นำใบขออนุญาตขนย้ายตามประกาศ กกร. เป็นเอกสารประกอบการตรวจปล่อยสินค้าออกจากด่านฯ
- กรมส่งเสริมสหกรณ์และหน่วยงานกระทรวงพาณิชย์ช่วยระบายนผลผลิตออกนอกแหล่งผลิต โดยผ่านเครือข่ายสหกรณ์ / ประสานห้างค้าส่งค้าปลีกให้ช่วยรับซื้อผลผลิตจากเกษตรกร
- หน่วยงานกระทรวงพาณิชย์ดำเนินการตรวจสอบสต็อกสินค้าเพื่อให้สอดคล้องกับข้อมูลการนำเข้า และป้องปรามการกักตุนสินค้าเพื่อเก็งกำไร

2.4 แนวทางด้านตลาด

- เชื่อมโยงการซื้อขายระหว่างผู้ประกอบการ ผู้ใช้กระเทียมรายใหญ่ ห้างค้าปลีก-ค้าส่ง กับกลุ่มเกษตรกร โดยใช้สัญญาข้อตกลงมาตรฐานของกรมการค้าภายใน
- โครงการบริหารจัดการการตลาดพืชหัว ปี 2565 (คน.) วงเงินรวม 46,350 ล้านบาท เพื่อเป็นค่าจัดการคุณภาพและกระจายผลผลิต ออกนอกแหล่งผลิต ไม่ กก.ละ 3 บาท เป้าหมาย 15,000 ตัน
- โครงการบริหารจัดการพืชหัวเพื่อชะลอการจำหน่าย ปี 2565 (สป.) วงเงินรวม 22.69 ล้านบาท สนับสนุนเงินชดเชยดอกเบี้ยไม่เกินร้อยละ 3/ปี ไม่เกิน 6 เดือน เป้าหมาย 61,500 ตัน
- โครงการสนับสนุนค่าบริหารจัดการเก็บสต็อกกระเทียม ปี 2565 (คน.) วงเงิน 1 ล้านบาท สนับสนุนเก็บสต็อกกระเทียมไม่ต่ำกว่า 60 วัน ในอัตรา กก.ละ 1 บาท ปริมาณกระเทียมแห้ง 1,000 ตัน

สถานการณ์

- ปริมาณผลผลิตกระเทียมแห้งออกสู่ตลาดน้อยลง ส่วนความต้องการจากตลาดปลายทางคล่องตัวมากขึ้น ทั้งนี้ ภาครัฐได้เชื่อมโยงซื้อขายผลผลิตล่วงหน้าให้กับผู้ประกอบการเพื่อกระจายสู่โมเดิร์นเทรด และสถานีบริการน้ำมันนำกระเทียมเป็นของสมนาคุณให้ลูกค้าที่เติมน้ำมัน รวมทั้งสนับสนุนค่าใช้จ่ายในการกระจายผลผลิต และการชะลอการจำหน่ายช่วงที่ผลผลิตกระเทียมตกต่ำ โดยราคาที่เกี่ยวข้องกรขายได้ (สดก.) กระเทียมแห้งคละอยู่ที่ กก.ละ 40.96 บาท สูงขึ้นจากสัปดาห์ที่ผ่านมาร้อยละ 1.89

หอมแดง

ประจำสัปดาห์ที่ 1 ของเดือนพฤษภาคม 2565 (2 - 6 พ.ค.65)

| | | | | | |
|--|--|---------|---------|----------|--------------|
| รายการ | 2561/62 | 2562/63 | 2563/64 | 2564/65* | % Δ |
| ผลผลิต ⁽¹⁾ (ตัน) | 118,056 | 134,655 | 159,869 | 168,137 | 5.17 |
| แหล่งผลิต ⁽¹⁾ | ศรีสะเกษ (51.65%) เชียงใหม่ (19.43%) พะเยา (6.81%) อุดรธานี (4.97%) ยโสธร (4.00%) | | | | |
| ช่วงผลผลิตออกมา | ธ.ค.-เม.ย./ ออกมาก : ม.ค. - มี.ค. = 77.51% | | | | |
| พื้นที่ปลูก ⁽¹⁾ (ไร่) | 61,203 | 51,924 | 59,754 | 61,957 | 3.69 |
| ผลผลิตเฉลี่ย/ไร่ ⁽¹⁾ (กก./ไร่) | 1,929 | 2,593 | 2,675 | 2,714 | 1.46 |
| ใช้ในประเทศ ⁽²⁾ (ตัน) | 109,116 | 134,316 | 136,821 | N.A. | - |
| การนำเข้า-ส่งออก ⁽³⁾ | ปี 2562 | ปี 2563 | ปี 2564 | ปี 2565 | |
| ปริมาณนำเข้า (ตัน) | 8,824 | 13,941 | 18,381 | 5,061 | } ม.ค.-มี.ค. |
| มูลค่านำเข้า (ล้านบาท) | 301.49 | 413.98 | 292.53 | 47.70 | |
| ปริมาณส่งออก (ตัน) | 9,163 | 16,667 | 18,773 | 8,781 | |
| มูลค่าส่งออก (ล้านบาท) | 257.33 | 482.66 | 426.46 | 176.49 | |
| ประเทศที่ส่งออก (ปี 65) | มาเลเซีย (35%) เวียดนาม (43%) สิงคโปร์ (18%) | | | | |
| ประเทศที่นำเข้า (ปี 65) | พม่า (97%) อินโดนีเซีย (3%) | | | | |
| ที่มา : ⁽¹⁾ = สศก. ⁽²⁾ = ใช้ในประเทศ : คำนวณจากปริมาณผลผลิต + นำเข้า - ส่งออก ⁽³⁾ = นำเข้า - ส่งออก : กรมศุลกากร * = ประมาณการ | | | | | |

ความเคลื่อนไหวของราคา

| | | | |
|------------------------------------|------------|--------------|----------|
| | สัปดาห์นี้ | สัปดาห์ก่อน | % Δ |
| เกษตรกรขายได้ (สศก.) | (6 พ.ค.65) | (29 เม.ย.65) | (บาท/กก) |
| - หอมแดงหัวกลางมัดจุกแห้ง 7-15 วัน | 31.11 | 32.13 | ↓ -3.17 |
| - หอมแดงสด (สศก.) | 13.50 | 13.50 | - |
| - หอมแดงสด (ศรีสะเกษ) | - | - | - |
| - หอมแดงสด (เชียงใหม่) | - | - | - |
| ราคาหอมแดง ณ ตลาด กทม. (บาท : กก.) | | | |
| - ขายส่ง หอมแดงเหนือมัดจุกใหญ่ | 27.50 | 27.50 | - |
| - ขายปลีก หอมแดงเหนือมัดจุกใหญ่ | 37.50 | 37.50 | - |

การเคลื่อนไหวของราคาหอมแดง (บาท/กก.)

สถานการณ์

- ผลผลิตออกสู่ตลาดอย่างต่อเนื่อง ในขณะที่ความต้องการจากตลาดปลายทางยังทรงตัว รวมทั้งภาครัฐได้เชื่อมโยงการซื้อขายผลผลิตล่วงหน้าให้กับผู้ประกอบการเพื่อกระจาย สู่ห้างค้าส่งค้าปลีกสมัยใหม่ รดโมบายและสถานีบริการน้ำมันเพื่อเป็นของสมนาคุณให้กับลูกค้าที่เติมน้ำมัน

- สัปดาห์นี้ ราคาหอมแดงหัวกลางมัดจุกแห้ง 7-15 วัน ที่เกษตรกรขายได้เฉลี่ย กก.ละ 31.11 บาท ปรับตัวลดลงจากสัปดาห์ที่ผ่านมาคิดเป็นร้อยละ 3.17 ยังอยู่ในเกณฑ์ค่อนข้างดี

แนวทางการบริหารจัดการ ปี 2564/65 (คณะอนุกรรมการจัดการ การผลิตและการตลาด กระเทียม หอมแดง หอมหัวใหญ่ และมันฝรั่ง) ดังนี้

- 1) กรมศุลกากร : เพิ่มงวดปราบปรามการลักลอบนำเข้า
- 2) กรมส่งเสริมสหกรณ์ : สนับสนุนเงินทุนหมุนเวียนเพื่อช่วยระบายผลผลิต
- 3) กรมการค้าภายใน :
 - จัดทำโครงการบริหารจัดการการตลาดพืชหัว ปี 2565 โดยสนับสนุนเงิน คชก. 46.35 ลบ. เพื่อเป็นค่าใช้จ่ายรวบรวม คัดคุณภาพและกระจายผลผลิต อัตราไม่เกิน กก.ละ 3 บาท ผล จ.เชียงใหม่ เริ่มดำเนินการแล้ว โดยรับสมัครผู้เข้าร่วมโครงการ ระหว่างวันที่ 21 ถึง 25 ก.พ.65
 - เชื่อมโยงจำหน่ายผลผลิตให้กับผู้รวบรวม ห้างค้าส่ง ค้าปลีก โรงงานแปรรูป ผู้ส่งออก รวมทั้งซื้อขายล่วงหน้าผ่านสัญญาข้อตกลงมาตรฐานของกรมการค้าภายใน

| ราคา (บาท/กก.) | ปี/เดือน | ม.ค. | ก.พ. | มี.ค. | เม.ย. | พ.ค. | มิ.ย. | ก.ค. | ส.ค. | ก.ย. | ต.ค. | พ.ย. | ธ.ค. | เฉลี่ย |
|--|----------|-------|-------|-------|-------|------------------|-------|-------|-------|-------|-------|-------|--------|--------|
| หอมแดงหัวกลางมัดจุกแห้ง 7-15 วัน เกษตรกรขายได้ - (สศก.) | 2562 | 25.75 | 23.25 | 8.90 | 8.15 | 15.00 | - | - | - | - | - | - | - | 15.00 |
| | 2563 | 29.65 | 28.19 | 28.15 | - | - | - | - | - | - | - | - | - | 28.52 |
| | 2564 | 42.27 | 25.29 | 23.02 | 23.19 | 24.61 | 26.71 | - | - | - | - | - | 35.01 | 28.22 |
| | 2565 | 26.39 | 19.47 | 24.35 | 30.67 | 31.11 (6 พ.ค.65) | - | - | - | - | - | - | - | 25.22 |
| หอมแดงหัวใหญ่มัดจุก เกษตรกรขายได้ - ศรีสะเกษ | 2562 | 29.18 | 28.63 | - | - | - | - | - | - | - | - | - | - | 28.91 |
| | 2563 | 34.12 | 28.79 | 31.50 | - | - | - | - | - | - | - | 73.50 | 57.50 | 45.08 |
| | 2564 | 33.29 | 18.44 | 16.50 | 18.37 | 18.50 | - | - | - | - | - | 47.50 | 45.31 | 28.27 |
| | 2565 | 27.35 | 22.85 | 26.50 | - | - | - | - | - | - | - | - | - | 25.57 |
| หอมแดงศรีสะเกษ มัดจุกใหญ่ ขายส่ง ตลาด กทม. | 2562 | 43.18 | 42.50 | 42.50 | 37.50 | 32.50 | - | - | - | - | - | - | 72.50 | 45.11 |
| | 2563 | 60.28 | 42.50 | 42.50 | 42.50 | 46.00 | - | - | - | - | - | - | 113.24 | 57.84 |
| | 2564 | 70.50 | 27.63 | 24.35 | 20.00 | 20.00 | 20.00 | - | - | - | - | - | 80.00 | 37.50 |
| | 2565 | 66.00 | 44.34 | 30.54 | 27.50 | 27.5 (6 พ.ค.65) | - | - | - | - | - | - | - | 42.10 |
| หอมแดงภาคเหนือ มัดจุกใหญ่ ขายส่ง ตลาด กทม. | 2562 | 43.86 | 42.50 | 42.50 | 42.50 | 42.50 | 47.50 | 62.00 | 82.50 | 82.50 | 82.50 | 82.50 | 76.94 | 60.86 |
| | 2563 | 60.28 | 42.50 | 42.50 | 42.50 | 46.00 | 61.14 | 72.50 | 72.50 | 72.50 | 72.50 | 91.90 | 113.64 | 65.87 |
| | 2564 | 70.50 | 27.63 | 25.00 | 25.00 | 25.00 | 33.10 | 35.00 | 35.00 | 51.67 | 65.00 | 70.91 | 80.00 | 45.32 |
| | 2565 | 66.00 | 44.34 | 30.54 | 27.50 | 27.50 (6 พ.ค.65) | - | - | - | - | - | - | - | 39.18 |

หอมหัวใหญ่

ประจำสัปดาห์ที่ 1 ของเดือนพฤษภาคม 2565 (2 - 6 พ.ค. 65)

| รายการ | 2561/62 | 2562/63 | 2563/64 | 2564/65* | % r |
|-----------------------------------|--|---------|---------|----------|-------|
| ผลผลิต (ตัน) | 34,244 | 42,626 | 34,797 | 34,647 | -0.43 |
| ช่วงผลผลิตออกสู่ตลาด | ธ.ค.-เม.ย. (ออกมาก ก.พ. : 32.84% , มี.ค. : 51.32%) | | | | |
| จังหวัดแหล่งผลิตสำคัญ | เชียงใหม่ (74.41%) เชียงราย (18.65%) นครสวรรค์ (4.06%) กาญจนบุรี (2.15%) แม่ฮ่องสอน (0.73%) | | | | |
| พื้นที่ปลูก (ไร่) | 10,275 | 10,549 | 8,800 | 8,546 | -2.89 |
| ผลผลิตเฉลี่ย/ไร่ (กก) | 3,333 | 4,041 | 3,954 | 4,054 | 2.53 |
| ผลผลิตเนื้อที่เก็บเกี่ยว/ไร่ (กก) | 3,422 | 4,055 | 3,955 | 4,074 | 3.01 |
| การใช้ (ตัน) | 165,217 | 120,000 | 120,000 | na | |

นำเข้า (หอมสด พิกัด 0703 10)

| | | | | | |
|--------------------|---------|--------|--------|-------|------------|
| - ปริมาณ (ตัน) | 143,811 | 92,940 | 44,654 | 6,906 | ม.ค.-มี.ค. |
| - มูลค่า (ล้านบาท) | 861.97 | 635.79 | 532.66 | 44.74 | |

ส่งออก (หอมสด พิกัด 0703 10)

| | | | | | |
|--------------------|-------|-------|-------|-------|------------|
| - ปริมาณ (ตัน) | 2,763 | 2,736 | 3,972 | 1,265 | ม.ค.-มี.ค. |
| - มูลค่า (ล้านบาท) | 57.57 | 57.13 | 53.69 | 33.02 | |

ประเทศคู่ค้า

เวียดนาม ญี่ปุ่น ไต้หวัน

การจับกุมการลักลอบนำเข้า

| | | | | | |
|--------------------|-------|--------|-------|-------|-----------|
| - จำนวน (ราย) | 104 | 188 | 105 | 27 | ม.ค.-ก.พ. |
| - ปริมาณ (ตัน) | 60.80 | 274.71 | 46.92 | 11.94 | |
| - มูลค่า (ล้านบาท) | 0.96 | 3.46 | 0.88 | 0.26 | |

ความเคลื่อนไหวของราคา (บาท/กก.) สัปดาห์นี้ (6 พ.ค.65) สัปดาห์ก่อน (29 เม.ย.65) เพิ่ม/ลด

| ราคาขายส่ง-ขายปลีกตลาด กทม. เบอร์ 0-1 | | | |
|---------------------------------------|-------|--|-------|
| ขายส่ง- หอมฯ สั้นป้าตอง | 22.50 | | 22.50 |
| ขายส่ง- หอมฯ ฝาง | - | | - |
| ขายปลีก-หอมฯ สั้นป้าตอง | 35.00 | | 35.00 |
| ขายปลีก-หอมฯ ฝาง | - | | - |

ราคาหอมหัวใหญ่ ปี 2561-2565

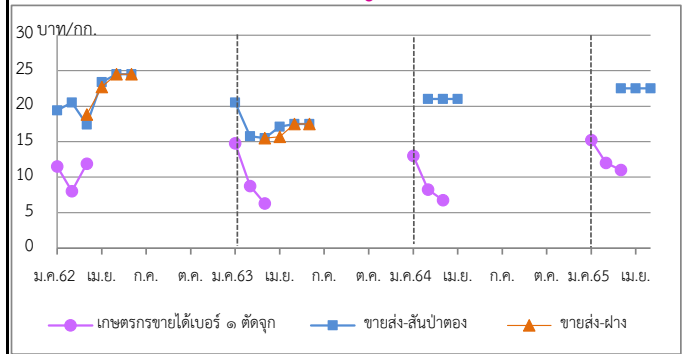

| ราคา (บาท/กก.) | | ม.ค. | ก.พ. | มี.ค. | เม.ย. | พ.ค. | มิ.ย. | ก.ค. | ส.ค. | ก.ย. | ต.ค. | พ.ย. | ธ.ค. | เฉลี่ย |
|--------------------------------------|------|-------|-------|-------|-------|-------|----------|------|------|------|------|------|------|--------|
| เกษตรกรขายได้ * | 2562 | 11.50 | 8.03 | 11.89 | - | - | - | - | - | - | - | - | - | 10.24 |
| เบอร์ 1 | 2563 | 14.75 | 8.74 | 6.30 | - | - | - | - | - | - | - | - | - | 9.06 |
| (สศก.) | 2564 | 13.00 | 8.25 | 6.75 | - | - | - | - | - | - | - | - | - | 8.66 |
| | 2565 | 15.21 | 12.02 | 11.03 | - | - | (6 พ.ค.) | - | - | - | - | - | - | 12.31 |
| เกษตรกรขายได้ * | 2562 | - | - | 9.00 | 9.70 | - | - | - | - | - | - | - | - | 9.35 |
| คละ | 2563 | - | - | - | - | - | - | - | - | - | - | - | - | - |
| (สศก.) | 2564 | - | - | 6.47 | - | - | - | - | - | - | - | - | - | 6.47 |
| | 2565 | - | - | 5.00 | - | - | (6 พ.ค.) | - | - | - | - | - | - | 5.00 |
| ขายส่งตลาด กทม. เบอร์ 0-1 สั้นป้าตอง | 2562 | 19.39 | 15.50 | 17.40 | 24.50 | 24.50 | 24.50 | - | - | - | - | - | - | 20.97 |
| | 2563 | 20.50 | 15.76 | 15.50 | 17.12 | 17.50 | 17.50 | - | - | - | - | - | - | 17.31 |
| | 2564 | - | 21.00 | 21.00 | 21.00 | 21.00 | 21.00 | - | - | - | - | - | - | 21.00 |
| | 2565 | - | - | 22.50 | 22.50 | 22.50 | (6 พ.ค.) | - | - | - | - | - | - | 22.50 |
| ขายส่งตลาด กทม. เบอร์ 0-1 ฝาง | 2562 | - | - | 18.83 | 24.50 | 24.50 | 24.50 | - | - | - | - | - | - | 23.08 |
| | 2563 | - | - | 15.50 | 15.69 | 17.50 | 17.50 | - | - | - | - | - | - | 16.55 |
| | 2564 | - | - | - | - | - | - | - | - | - | - | - | - | - |
| | 2565 | - | - | - | - | - | - | - | - | - | - | - | - | - |

1. การนำเข้าตามพันธกรณีระหว่างประเทศ

- WTO มติ ครม. (29 ธ.ค.63) เห็นชอบการเปิดตลาดหอมหัวใหญ่ ปี 2564-66 ตามข้อผูกพัน WTO สำหรับหอมหัวใหญ่ ในโควตา (หอมผง/ไม่ผง) 764 ตัน ภาษี 27% นอกโควตา 142% / เมล็ดพันธุ์ในโควตา ปริมาณ 3.15 ตัน ภาษี 30% (เก็บจริง 0) นอกโควตา 218% โดยให้ขบวนการสหกรณ์หอมหัวใหญ่แห่งประเทศไทย จำกัด เป็นผู้บริหารการนำเข้า ภายใต้การกำกับดูแลของคณะกรรมการจัดการการผลิตและการตลาดกระเทียมมา
- AFTA ตั้งแต่ 1 ม.ค.53 ภาษีนำเข้าทั้งหมดหัวใหญ่และเมล็ดพันธุ์ลดจาก ร้อยละ 5 เหลือ 0 ไม่จำกัดปริมาณนำเข้า โดย คต.ได้กำหนดหลักเกณฑ์การออกหนังสือรับรองและเงื่อนไขการนำเข้า ดังนี้ (1) เป็นนิติบุคคลที่ขึ้นทะเบียนเป็นผู้นำเข้าหอมหัวใหญ่และเมล็ดพันธุ์หอมหัวใหญ่ไว้กับ คต. เป็นรายปี (2) ให้นำเข้าเฉพาะกรณีใช้ในกิจการตนเองในปริมาณที่ไม่เกินปริมาณที่ระบุไว้ในแผนการนำเข้า (3) ต้องนำเข้าช่วงเดือน ส.ค.-ต.ค. ของแต่ละปี และ (4) ให้นำเข้าทางด่านศุลกากรที่มีด่านตรวจพืชและด่านอาหารและยาหรือมีเจ้าหน้าที่ที่มีอำนาจของด่านดังกล่าวปฏิบัติหน้าที่

2. มาตรการและแนวทางแก้ไขปัญหา ปี 2565

- กำหนดให้หอมหัวใหญ่เป็นสินค้าควบคุม โดยคณะกรรมการกลางว่าด้วยราคาสินค้าและบริการ (กรร.) ได้ออกประกาศ (1 ก.ค. 64) ควบคุมการขนย้ายหอมหัวใหญ่ที่นำเข้าจากต่างประเทศ ปี 2564 ตั้งแต่ 400 กก.ขึ้นไป โดยทางบกหรือทางทะเล เข้าหรือออกจากจังหวัดที่กำหนด 52 จังหวัด ต้องขออนุญาตขนย้าย
- เข้มงวดตรวจสอบการลักลอบนำเข้าร่วมกับหน่วยงานที่เกี่ยวข้อง โดยเฉพาะในช่วงผลผลิตออกสู่ตลาด
- คณะอนุกรรมการจัดการการผลิตและการตลาด กระเทียม หอมแดง หอมหัวใหญ่และมันฝรั่ง ได้มีมติ
 - กรมศุลกากรติดตาม ตรวจสอบ และเข้มงวดการลักลอบนำเข้าสินค้าจากต่างประเทศ การประเมินราคาและการตรวจปล่อยสินค้า รวมทั้งให้นำแบบขออนุญาตขนย้ายตามประกาศ กรร. เป็นเอกสารประกอบการตรวจปล่อยสินค้าออกจากด่านฯ
 - กรมส่งเสริมสหกรณ์และกระทรวงพาณิชย์ ช่วยระบายนผลิตออกนอกแหล่งผลิต โดยผ่านเครือข่ายสหกรณ์
 - กระทรวงพาณิชย์คุ้มครองตรวจสอบสต็อกสินค้าของผู้นำเข้า และป้องปรามการกักตุนสินค้าเพื่อเก็งกำไร
- แนวทางด้านการตลาด
 - เชื่อมโยงการซื้อขายระหว่างผู้ประกอบการ ผู้ใช้กระเทียมรายใหญ่ ห้างค้าปลีก-ค้าส่ง กับกลุ่มเกษตรกร โดยใช้สัญญาข้อตกลงมาตรฐานของกรมการค้าภายใน
 - โครงการบริหารจัดการการตลาดพืชหัว ปี 2565 (คน.) วงเงินรวม 46.35 ล้านบาท เพื่อเป็นค่าบริหารจัดการคุณภาพและเชื่อมโยงกระจายผลผลิต (กระเทียม หอมหัวใหญ่ และหอมแดง) ออกนอกแหล่งผลิต ในอัตราไม่เกินกิโลกรัมละ 3 บาท เป้าหมาย 15,000 ตัน
 - โครงการบริหารจัดการพืชหัวเพื่อชะลอการจำหน่าย ปี 2565 (สป.) วงเงินรวม 10.00 ล้านบาท โดยสนับสนุนค่าบริหารจัดการรับซื้อ รวบรวม และรักษาคุณภาพเก็บสต็อกในท้องถิ่น อัตราไม่เกินกิโลกรัมละ 2 บาท อย่างน้อย ๔ เดือนขึ้นไป เป้าหม 5,000 ตัน

สถานการณ์

- สิ้นสุดฤดูกาลหอมหัวใหญ่ ปี 2564/65
- ผลผลิตส่วนใหญ่อยู่ในมือผู้ประกอบการ และสหกรณ์การเกษตรที่รวบรวมเพื่อสต็อกเพื่อสต็อกทยอยจำหน่าย ทั้งนี้ ภาครัฐได้สนับสนุนค่าใช้จ่ายในการรับซื้อและกระจายผลผลิต รวมทั้งเพิ่มช่องทางการจำหน่ายโดยตรงระหว่างกลุ่มเกษตรกรกับผู้รวบรวมหอมหัวใหญ่ให้กลุ่มโมเดิร์นเทรด และเพิ่มความต้องการโดยให้สถานีบริการน้ำมันนำหอมหัวใหญ่เป็นของสมนาคุณให้ลูกค้าที่เติมน้ำมัน ราคาในปีนี้เคลื่อนไหวอยู่ในเกณฑ์ค่อนข้างดี

*สำนักงานเศรษฐกิจการเกษตรคาดการณ์

กาแฟ

ประจำสัปดาห์ที่ 1 ของเดือนพฤษภาคม 2565 (2 - 6 พ.ค.65)

| รายการ/ปี | 2561/62 | 2562/63 | 2563/64 | 2564/65* | % Δ | การเคลื่อนไหวของราคา (ราคาเฉลี่ย) | | |
|--|--|---------|---------|----------|--------------|-----------------------------------|-------------|-----|
| | | | | | | สัปดาห์นี้ | สัปดาห์ก่อน | % Δ |
| สต็อกโลกต้นปี (ล้านตัน) | 2.23 | 2.17 | 2.18 | 1.80 | -17.43 | | | |
| ผลผลิตโลก (ล้านตัน) | 10.56 | 10.14 | 10.56 | 10.05 | -4.83 | | | |
| - พันธุ์อาราบิก้า (53.49%) | 6.30 | 5.70 | 6.12 | 5.38 | -12.09 | | | |
| - พันธุ์โรบัสต้า (46.51%) | 4.26 | 4.45 | 4.44 | 4.67 | 5.18 | | | |
| การใช้ของโลก (ล้านตัน) | 9.95 | 9.74 | 9.79 | 9.90 | 1.12 | | | |
| ผลผลิตไทย (ตัน) | 26,424 | 22,483 | 21,773 | 21,223 | -2.52 | | | |
| - พันธุ์อาราบิก้า (44%) | 8,895 | 11,205 | 9,090 | 9,295 | 2.26 | | | |
| - พันธุ์โรบัสต้า (56%) | 17,528 | 11,278 | 12,682 | 11,928 | -5.95 | | | |
| การใช้ของไทย (ล้านตัน) | 0.081 | 0.086 | 0.090 | 0.089 | -1.11 | | | |
| ช่วงออกสู่ตลาด | ต.ค.- มิ.ย. ออกมาก ม.ค.65 = 31.08% ก.พ.65 = 36.78% | | | | | | | |
| แหล่งผลิตโรบัสต้า - ภาคใต้ของไทย : | ชุมพร (62.64%) ระนอง (23.04%) | | | | | | | |
| แหล่งผลิตอาราบิก้า - ภาคเหนือของไทย : | เชียงใหม่ (43.89%) เชียงราย (30.30%) | | | | | | | |
| เนื้อที่ให้ผล (ไร่) | 258,801 | 224,683 | 228,555 | 217,745 | -4.73 | | | |
| ผลผลิตต่อไร่ (กก.) | 107 | 100 | 95 | 97 | 2.11 | | | |
| กรอบ WTO - เมล็ดกาแฟ ในโควตา ปริมาณ 5.25 ตัน ภาษี 30% นอกโควตา 90% | | | | | | | | |
| - ผลผลิตกาแฟ ในโควตา ปริมาณ 134 ตัน ภาษี 40% นอกโควตา 49% | | | | | | | | |
| กรอบ AFTA เมล็ดกาแฟดิบ ภาษี 5% เมล็ดกาแฟคั่ว ผลผลิตกาแฟ ภาษี 0% | | | | | | | | |
| การนำเข้า (เมล็ดกาแฟ) | 2562 | 2563 | 2564 | 2565 | | | | |
| - ปริมาณ (ตัน) | 62,657 | 59,650 | 58,609 | 332 | } ม.ค.-มี.ค. | | | |
| - มูลค่า (ล้านบาท) | 3,882 | 3,141 | 3,607 | 28 | | | | |
| การส่งออก (เมล็ดกาแฟ) | | | | | } ม.ค.-มี.ค. | | | |
| - ปริมาณ (ตัน) | 469 | 291 | 377 | 19 | | | | |
| - มูลค่า (ล้านบาท) | 92 | 60 | 76 | 5 | | | | |
| ประเทศคู่ค้า | สหภาพยุโรป สหรัฐอเมริกา ญี่ปุ่น แคนาดา | | | | | | | |
| ประเทศคู่แข่งสำคัญ | บราซิล เวียดนาม โคลัมเบีย | | | | | | | |
| ที่มา : (1) ผลผลิตโลก , ความต้องการใช้โลก : USDA (2) ผลผลิตไทย, ต้นทุน : สศก. | | | | | | | | |
| (3) ใช้ในประเทศ : ยุทธศาสตร์กาแฟ ปี 2560-2564 (4) นำเข้า - ส่งออก : กรมศุลกากร | | | | | | | | |
| สถานการณ์ | เกษตรกรส่วนใหญ่ นำผลผลิตออกจำหน่ายเสร็จสิ้นแล้ว โดยปีนี้ผลผลิตลดลง และไม่เพียงพอต่อความต้องการใช้ ราคาเป็นไปตามคุณภาพของผลผลิตโดยเคลื่อนไหวในเกณฑ์ดีตลอดฤดูกาล | | | | | | | |

| การเคลื่อนไหวของราคา (ราคาเฉลี่ย) | สัปดาห์นี้ | สัปดาห์ก่อน | % Δ |
|-----------------------------------|------------|--------------|------|
| เกษตรกรขายได้ (สศก.) | (6 พ.ค.65) | (29 เม.ย.65) | |
| - สารกาแฟคละ_โรบัสต้า | - | - | - |
| - สารกาแฟ_อาราบิก้า | - | 150.00 | - |
| ตลาดโลก (ลอนดอน) | | | |
| - เมล็ดกาแฟโรบัสต้า* | 73.11 | 70.07 | 4.34 |

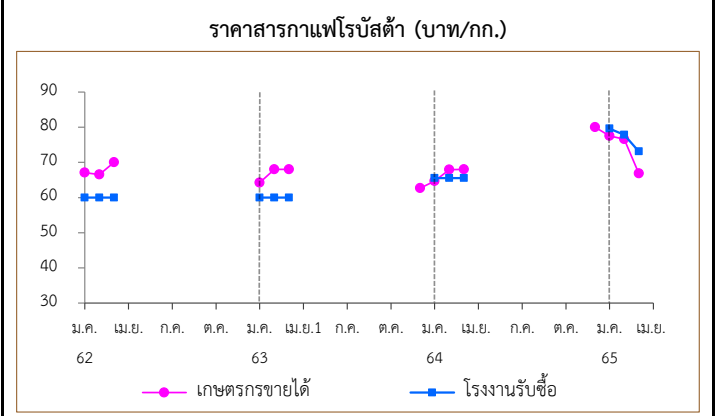

การเปิดตลาดสินค้ากาแฟตามข้อตกลงเขตการค้าเสรีอาเซียน (AFTA)

ภายใต้เงื่อนไขและการกำกับดูแลของคณะกรรมการพืชสวน ดังนี้

- 1) ให้นำเข้าเมล็ดกาแฟเพื่อใช้เป็นวัตถุดิบในการแปรรูปเท่านั้น ห้ามจำหน่ายจ่าย โอน เป็นวัตถุดิบในประเทศ
- 2) ช่วงเวลานำเข้า เดือน เม.ย.-พ.ย. เพื่อใช้ในประเทศและผลิตเป็นผลิตภัณฑ์เพื่อส่งออกภายในเดือน ธ.ค.
- 3) ผู้นำเข้าต้องมีประวัติการรับซื้อภายในประเทศย้อนหลัง มีเอกสารแสดงการเป็นโรงงานแปรรูปเกี่ยวกับกาแฟ และมีส่วนสนับสนุนช่วยเหลือเกษตรกรชาวสวนกาแฟด้วย
- 4) ให้ผู้ที่มีสิทธินำเข้าเมล็ดกาแฟรับซื้อเมล็ดกาแฟในประเทศในฤดูกาลถัดไป เป็นปริมาณไม่น้อยกว่า หรือเท่ากับปริมาณที่นำเข้าจริง หรือตามปริมาณเมล็ดกาแฟที่มีจริงในประเทศ โดยจะต้องรับซื้อตามราคาตลาดโลก หรือหากราคาตลาดโลกตกต่ำให้รับซื้อในราคาไม่น้อยกว่า 60 บาท/กก.
- 5) การพิจารณาปริมาณการนำเข้าทั้งหมด ปี 2565 จะพิจารณาเป็นรายปีตามเงื่อนไขที่คณะทำงานพืชกาแฟกำหนด ก่อนเสนอคณะกรรมการพืชสวนพิจารณา

| ราคา (บาท/กก.) | ปี/เดือน | ม.ค. | ก.พ. | มี.ค. | เม.ย. | พ.ค. | มิ.ย. | ก.ค. | ส.ค. | ก.ย. | ต.ค. | พ.ย. | ธ.ค. | เฉลี่ย |
|------------------------------|---------------|-------|-------|-------|-------|------------|-------|-------|-------|-------|-------|-------|-------|--------|
| เกษตรกรขายได้ | 2562 | 67.10 | 66.54 | 70.00 | - | - | - | - | - | - | - | - | - | 67.82 |
| สารกาแฟคละ (โรบัสต้า) (สศก.) | 2563 | 64.24 | 68.00 | 68.00 | - | - | - | - | - | - | - | - | 62.67 | 66.54 |
| | 2564 | 64.66 | 67.96 | 68.00 | - | - | - | - | - | - | - | - | 80.00 | 68.37 |
| | 2565 | 77.56 | 76.58 | 66.83 | - | - | - | - | - | - | - | - | - | 73.66 |
| | โรงงานรับซื้อ | 2562 | 60.00 | 60.00 | 60.00 | - | - | - | - | - | - | - | - | - |
| (เกรดดี) | 2563 | 60.00 | 60.00 | 60.00 | - | - | - | - | - | - | - | - | - | 60.00 |
| จ.ชุมพร | 2564 | 65.50 | 65.50 | 65.50 | - | - | - | - | - | - | - | - | - | 65.50 |
| (เนสท์เล่) | 2565 | 79.60 | 77.83 | 73.13 | - | - | - | - | - | - | - | - | - | 79.60 |
| ตลาดโลก (ลอนดอน) (โรบัสต้า) | 2562 | 49.35 | 48.80 | 48.16 | 45.79 | 43.67 | 44.74 | 41.84 | 41.10 | 40.63 | 38.98 | 41.78 | 40.52 | 43.78 |
| | 2563 | 40.78 | 40.55 | 40.44 | 38.94 | 38.29 | 37.45 | 39.83 | 44.23 | 44.41 | 40.76 | 42.30 | 41.49 | 40.79 |
| | 2564 | 40.52 | 41.53 | 43.33 | 44.05 | 47.44 | 51.61 | 57.89 | 62.27 | 69.41 | 71.86 | 74.24 | 77.78 | 56.83 |
| | 2565 | 75.39 | 73.29 | 71.10 | 73.11 | (3 พ.ค.65) | - | - | - | - | - | - | - | - |

สุกร

ประจำสัปดาห์ที่ 1 พฤษภาคม 2565 (วันที่ 2-6 พ.ค. 2565)

| | 2561 | 2562 | 2563 | 2564 | 2565 | % Δ |
|---|--|---------|-----------|-----------|---------|----------------|
| คาดการณ์ | | | | | | |
| ผลผลิตไทย | | | | | | |
| - สุกรมีชีวิต (ล้านตัว) | 22.82 | 22.53 | 22.05 | 19.28 | 19.22* | -0.003 |
| <small>*ปริมาณการผลิตจากแม่พันธุ์สำรวจปี 2565 ที่อยู่บนสมมติฐานที่ไม่เสียหาย แล้วคูณด้วย ประสิทธิภาพการเลี้ยง (19.63*0.979) ล้านตัว</small> | | | | | | |
| - เนื้อสุกร (ล้านตัน) | 1.70 | 1.69 | 1.65 | 1.45 | 1.44 | -0.7 |
| จำนวนเกษตรกร (ราย) | 184,717 | 185,688 | 177,908 | 189,152 | 107,157 | -43.3 |
| ใช้ในประเทศ (ล้านตัว) | 21.87 | 21.59 | 19.19 | 17.96 | 18.90 | |
| <small>(คำนวณตามpigboard 04.03.65)</small> | | | | | | |
| ส่งออก | | | | | | |
| - เนื้อสุกร (ตัน) | 10,340 | 15,155 | 34,637 | 19,712 | 1,449 | (ม.ค.-มี.ค.65) |
| มูลค่า (ล้านบาท) | 2,095 | 2,836 | 4,966 | 2,894 | 321 | |
| - สุกรมีชีวิต (ตัว) | 815,385 | 750,061 | 2,424,004 | 1,053,622 | 0 | (ม.ค.-มี.ค.65) |
| มูลค่า (ล้านบาท) | 3,188 | 3,571 | 15,862 | 7,218 | 0 | |
| ประเทศคู่ค้า | สุกรมีชีวิต (ปี 64) : เวียดนาม (71%) กัมพูชา (25%) ลาว (3%) พม่า (1%) | | | | | |
| | เนื้อสุกร (ม.ค. 65) : ญี่ปุ่น (58%) ฮองกง (21%) กัมพูชา (6%) ลาว (6%) | | | | | |
| นำเข้า | | | | | | |
| - เนื้อสุกร (ตัน) | 391 | 408 | 1,801 | 348 | 117 | (ม.ค.-มี.ค.65) |
| มูลค่า (ล้านบาท) | 106 | 104 | 287 | 102 | 33 | |
| มูลค่าผลผลิต (ล้านบาท) | 130,981 | 154,890 | 167,300 | 139,107 | 46,016 | (มี.ค.65) |
| แหล่งผลิตสำคัญ | 1.ราชบุรี (16.36%) 2.สุพรรณบุรี (4.50%) 3.ชลบุรี (3.99%) | | | | | |
| | 4.ลพบุรี (3.92%) 5.พัทลุง (3.84%) | | | | | |
| ที่มา | (1) ผลผลิตไทย/ใช้ในประเทศ : กรมปศุสัตว์ (2) นำเข้า - ส่งออก : กรมศุลกากร | | | | | |
| | (3) ต้นทุนการผลิต / แหล่งผลิตสำคัญ : สศก. | | | | | |
| | (4) มูลค่าผลผลิต : ปริมาณผลผลิต x ราคาเฉลี่ยรายปี | | | | | |

| สถานการณ์ |
|---|
| - ปริมาณผลผลิตเข้าสู่ตลาดเพียงพอกับความต้องการบริโภคภาวะการค้าสุกรโดยรวมคล่องตัวขึ้น ประกอบกับต้นทุนอาหารสัตว์และค่าขนส่งเพิ่มขึ้น ภาวะดังกล่าวส่งผลให้ราคาสุกรมีชีวิตปรับสูงขึ้น |
| - จากสัปดาห์ก่อน กก.ละ 2 บาท และราคาขายปลีกเนื้อแดงปรับเพิ่มขึ้นจากสัปดาห์ก่อน กก.ละ 5 บาท |
| แนวโน้ม |
| - คาดว่า ปริมาณผลผลิตเพียงพอกับความต้องการบริโภคของตลาดในประเทศ และต่างประเทศ |
| - ราคาสุกรมีชีวิตหน้าฟาร์มและราคาขายปลีกเนื้อสุกร มีแนวโน้มเพิ่มขึ้น |

| ความเคลื่อนไหวของราคา | สัปดาห์นี้ | สัปดาห์ก่อน | เพิ่ม/ลด |
|---------------------------------|-------------|---------------|-------------|
| ราคาสุกร ณ ตลาด กทม. (บาท/กก.) | (6 พ.ค. 65) | (22 เม.ย. 65) | (บาท/กก.) % |
| - สุกรมีชีวิตหน้าฟาร์ม | 99.50 | 97.50 | 2.0 2.1 |
| - ส่งสุกรชำแหละ (ผ่าซีก) | 118.50 | 116.50 | 2.0 1.7 |
| - ขายปลีกเนื้อสุกร (ไม่ตัดแต่ง) | 182.50 | 177.50 | 5.0 2.8 |
| - ขายปลีกเนื้อสุกร (ตัดแต่ง) | 195.00 | 190.00 | 5.0 2.6 |

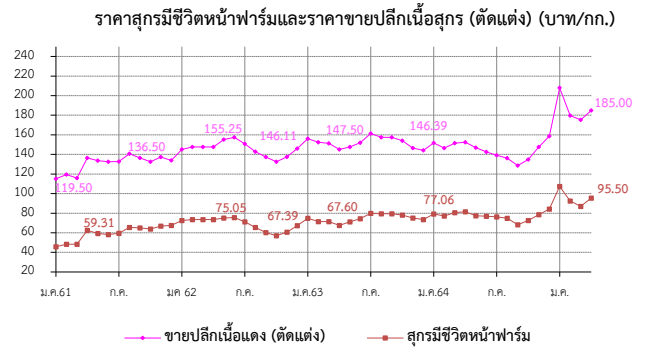

- แนวทาง/มาตรการกำกับดูแล และแก้ไขปัญหา**
 - **แนวทาง/มาตรการ - คน :** ประชุมวันที่ 10 พ.ย.64 (สภา)
 - **ตรึงราคาจำหน่ายเนื้อสุกร** เพื่อลดค่าครองชีพผู้บริโภค ดังนี้
 - ห้างค้าปลีกค้าส่งขนาดใหญ่ จำนวน 5 ห้าง ทุกสาขา จำหน่ายเนื้อสุกร (สะโพก/ไหล่) ไม่เกิน กก.ละ 130 บาทถึงสิ้นเดือน พ.ย.64
 - เชื้อมียอ สฟง. จำหน่ายเนื้อหมู 77 จังหวัด 667 จุด โครงการพาณิชย์ ลดราคา! เพื่อประชาชน Lot 14 จำหน่ายเนื้อสุกร (สะโพก/ไหล่) ไม่เกิน กก.ละ 130 บาท (24 พ.ย. - 31 ธ.ค. 64)
 - ระยะเวลาที่ 2 (1 - 31 ม.ค. 65) จำหน่าย กก.ละ 150 บาท เป้าหมาย 702 จุดทั่วประเทศ
 - พาณิชย์จับคู่ช่วยเหลือ - ข้าว เพื่อใช้ข้าวเป็นวัตถุดิบอาหารสัตว์ทางเลือก/ลดต้นทุน 150,000 ตัน
 - **ตรึงราคาสุกรมีชีวิตหน้าฟาร์ม** กก.ละ 100 - 110 บาท ถึงสิ้นเดือน ก.พ. 65 (ประชุม 21 ม.ค. 65)
 - (26 เม.ย.65) ประชุมหารือร่วมกับสมาคมผู้เลี้ยงสุกรแห่งชาติ และผู้ประกอบการรายใหญ่ แนวโน้มสถานการณ์การผลิตและการตลาดสุกร โดยขอความร่วมมือตรึงราคาสุกรมีชีวิต ไม่เกิน กก.ละ 100 บาท พร้อมหารือแนวทางเชื่อมโยงวัตถุดิบอาหารสัตว์ที่สำคัญ
 - **มาตรการกฎหมาย-กรร.** (5 ม.ค.65)
 - ห้ามส่งออกสุกรมีชีวิต 3 เดือน (6 ม.ค.-5เม.ย.65)
 - กำหนดให้ผู้ครอบครอง สุกรมีชีวิต 500 ตัวขึ้นไป สำหรับซากสุกร 5,000 กก. ขึ้นไป
 1. ให้แจ้งปริมาณการเลี้ยง/ซื้อ/จำหน่าย/ส่งออก/คงเหลือ ราคา สถานที่เก็บ/เลี้ยง ภายในวันที่ 10 ม.ค. 65
 2. จัดทำบัญชีกรมแสดงปริมาณการเลี้ยง/ซื้อ/จำหน่าย/คงเหลือ ราคาซื้อ/จำหน่าย ซื้อ/ที่อยู่ผู้ซื้อ-ผู้ขาย เป็นรายวันไว้ ณ สถานประกอบการ โดยจัดทำให้แล้วเสร็จ ภายใน 3 วัน
- กลไกคณะกรรมการนโยบายพัฒนาสุกรและผลิตภัณฑ์**
 - โดยมี รว.กช. เป็นประธาน อธ.คน. เป็นกรรมการ ปศ. เป็นเลขานุการ
 - **ผลผลิตสุกร ปี 64**
 - ปศ. รายงานตัวเลขผลผลิตสุกรปี 64 เป็น 19.27 ล้านตัว (ก.พ.65)
 - **คาดการณ์ผลผลิตสุกร ปี 65**
 - ปศ.ประมาณการผลิตสุกรปี 65 เป็น 19.22 ล้านตัว (ตัวเลขในการประชุม ยังไม่ผ่านpigboard)

| ราคา (บาท/กก.) | ปี | ม.ค. | ก.พ. | มี.ค. | เม.ย. | พ.ค. | มิ.ย. | ก.ค. | ส.ค. | ก.ย. | ต.ค. | พ.ย. | ธ.ค. | เฉลี่ย |
|--|------|--------|--------|--------|--------|--------|--------|--------|--------|--------|--------|--------|--------|--------|
| สุกรมีชีวิตหน้าฟาร์ม (คน.) | 2561 | 45.79 | 48.30 | 48.26 | 62.56 | 59.31 | 58.17 | 59.60 | 65.41 | 65.10 | 63.98 | 66.95 | 65.17 | 59.05 |
| | 2562 | 72.50 | 73.50 | 73.50 | 73.50 | 75.05 | 75.50 | 71.30 | 65.50 | 60.26 | 56.55 | 60.66 | 67.39 | 68.77 |
| | 2563 | 74.86 | 70.45 | 71.50 | 67.60 | 71.28 | 74.45 | 79.82 | 79.50 | 79.50 | 78.10 | 75.08 | 73.50 | 74.64 |
| | 2564 | 79.20 | 77.06 | 80.63 | 81.50 | 77.39 | 76.93 | 76.20 | 74.93 | 68.26 | 72.61 | 78.59 | 84.20 | 77.29 |
| | 2565 | 107.30 | 92.50 | 87.11 | 94.74 | 99.50 | | | | | | | | 96.23 |
| <small>(6 พ.ค.65)</small> | | | | | | | | | | | | | | |
| ขายปลีกเนื้อแดง (ไม่ตัดแต่ง) ตลาด กทม. (คน.) | 2561 | 105.12 | 109.50 | 105.83 | 126.32 | 123.69 | 122.50 | 122.75 | 130.68 | 126.50 | 122.50 | 127.27 | 123.89 | 120.55 |
| | 2562 | 135.00 | 137.50 | 137.50 | 137.50 | 145.25 | 147.50 | 140.75 | 132.74 | 127.26 | 123.45 | 128.29 | 136.11 | 135.74 |
| | 2563 | 146.14 | 142.50 | 137.50 | 135.12 | 137.50 | 142.02 | 151.45 | 147.50 | 147.50 | 144.00 | 136.45 | 134.25 | 141.83 |
| | 2564 | 141.75 | 136.39 | 141.41 | 142.50 | 136.94 | 132.50 | 129.25 | 126.07 | 118.64 | 124.87 | 137.50 | 148.50 | 134.69 |
| | 2565 | 195.50 | 164.87 | 159.24 | 171.32 | 182.50 | | | | | | | | 174.69 |
| <small>(6 พ.ค.65)</small> | | | | | | | | | | | | | | |

ไก่เนื้อ

ประจำสัปดาห์ที่ 1 ของเดือนพฤษภาคม (วันที่ 2 - 6 พ.ค. 65)

| | 2561 | 2562 | 2563 | 2564 | 2565 | % Δ | |
|---|--|---------|---------|---------|------------|-----------------|------------------------------|
| ผลผลิต | | | | | | | ความเคลื่อนไหวของราคา |
| | | | | | (คาดการณ์) | | ราคาเฉลี่ยไก่เนื้อ |
| - ไก่มีชีวิต (ล้านตัว) | 1,672 | 1,713 | 1,757 | 1,739 | 1,756 | - | ณ ตลาด กทม. (บาท/กก.) |
| - เนื้อไก่ (ล้านตัน) | 2.84 | 2.91 | 2.99 | 3.06 | 2.94 | -3.9 | วันนี้ |
| จำนวนเกษตรกร (ราย) | 32,001 | 32,631 | 31,344 | 31,723 | 31,723 | 0.0 | สัปดาห์ก่อน |
| บริโภคในประเทศ (ล้านตัน) | 2.00 | 2.00 | 2.07 | 2.15 | 2.00 | | เพิ่ม/ลด |
| ส่งออก | | | | | | | |
| - ปริมาณ (ตัน) | 839,428 | 902,482 | 919,335 | 912,875 | 244,298 | (ม.ค.-มี.ค. 65) | |
| - มูลค่า (ล้านบาท) | 97,624 | 105,030 | 103,891 | 102,527 | 30,422 | | |
| ประเทศคู่ค้า : ญี่ปุ่น (47%) อังกฤษ (15%) จีน(11%) สหภาพยุโรป (7%) | | | | | | | |
| ประเทศคู่แข่ง : บราซิล สหรัฐอเมริกา สหภาพยุโรป | | | | | | | |
| นำเข้า | | | | | | | |
| - ปริมาณ (ตัน) | 1,554 | 1,935 | 1,607 | 1,327 | | | |
| - มูลค่า (ล้านบาท) | 120 | 155 | 106 | 138 | | | |
| แหล่งผลิตสำคัญ | 1.ลพบุรี (17.05%) 2.สระบุรี (9.96%) 3.กาญจนบุรี (8.57%) | | | | | | |
| | 4.นครราชสีมา (8.10%) 5.ชลบุรี (7.55%) | | | | | | |
| ที่มา | (1) ผลผลิตไทย/ใช้ในประเทศ : กรมศุลกากร (2) นำเข้า-ส่งออก: กรมศุลกากร | | | | | | |
| | (3) ต้นทุนการผลิต / แหล่งผลิตสำคัญ : สศก. | | | | | | |
| | (4) มูลค่าผลผลิต : ปริมาณผลผลิต x ราคาเฉลี่ยรายปี | | | | | | |

ราคาไก่มีชีวิตหน้าโรงฆ่า กทม. และราคาขายปลีกไก่สดทั้งตัว รวมเครื่องใน (บาท/กก.)

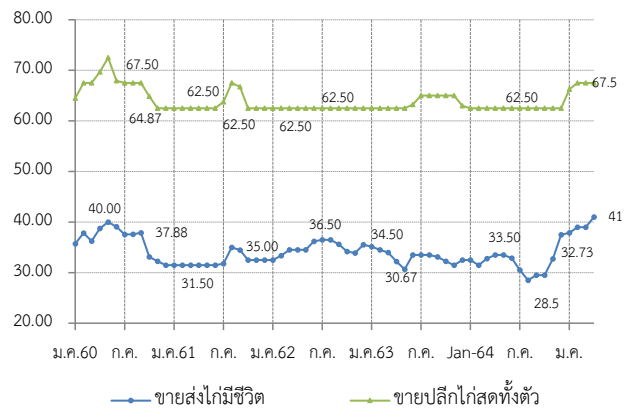

สถานการณ์

- ปริมาณผลผลิตเพียงพอกับความต้องการบริโภคของตลาดภายในประเทศ
- ปัญหาการขาดแคลนแรงงานในโรงงานแปรรูปเริ่มคลี่คลาย แต่ยังไม่เพียงพอ
- ข้อยกจำกัดด้านแรงงานยังส่งผลกระทบต่อการแปรรูปไก่ ที่จะส่งออกไปยังต่างประเทศ
- ราคาไก่มีชีวิตหน้าโรงฆ่าทรงตัวอยู่ที่ 41 บาท/กก. ราคาขายปลีกไก่สดทั้งตัวรวมเครื่องในทรงตัวต่อเนื่องจากสัปดาห์ก่อน เฉลี่ยอยู่ที่ 67.50 บาท/กก.
- ความต้องการบริโภคไก่ในปัจจุบันมีมากขึ้น ประกอบต้นทุนที่สูงขึ้น ทำให้ราคาไก่มีชีวิต และชิ้นส่วนไก่อยู่ในเกณฑ์สูง แต่จากความต้องการบริโภคและส่งออกที่เพิ่มขึ้น ทำให้มีการนำเข้าเพิ่มขึ้น โดยอาจส่งผลให้ช่วงปลายเดือนพ.ค. ราคาไก่อาจจะลดลงจากปริมาณผลผลิตที่เพิ่มขึ้น

แนวโน้ม

- ปริมาณการผลิตเพียงพอ ความต้องการบริโภคในประเทศยังมีอย่างต่อเนื่อง
- แนวโน้มราคาทรงตัวในเกณฑ์สูง เนื่องจากต้นทุนที่เพิ่มขึ้น

มาตรการ

□ **แนวทางการดำเนินงานของ คน.**

- กำกับดูแลการค้าปลีก ติดตามภาวะการค้าปลีกและราคาขายปลีกในตลาดสดให้สอดคล้องกับราคาผลผลิตหน้าฟาร์ม รวมทั้งตรวจสอบกำกับดูแลด้านเครื่องชั่งและการปิดป้ายแสดงราคา
- เชื่อมโยงการจำหน่ายเนื้อไก่และผลิตภัณฑ์ผ่านช่องทางการจำหน่ายของกรมฯ เช่น รถMobile
- ขอความร่วมมือผู้เลี้ยงจริงราคาไก่มีชีวิตอยู่ที่ 40 บาท/กก
- ประกาศ กกร. ให้ไก่ เนื้อไก่ เป็นสินค้าควบคุม และออกมาตรการให้ฟาร์มที่เลี้ยงไก่ตั้งแต่ 100,000 ตัวขึ้นไป และโรงฆ่าชำแหละไก่ที่มีกำลังการผลิต 4,000 ตัว/วัน ขึ้นไป ต้องแจ้ง ปริมาณ ราคา สถานที่ และจัดทำบัญชีคุมสินค้า เป็นประจำทุกเดือน

| ราคา (บาท / กก.) | ปี | ม.ค. | ก.พ. | มี.ค. | เม.ย. | พ.ค. | มิ.ย. | ก.ค. | ส.ค. | ก.ย. | ต.ค. | พ.ย. | ธ.ค. | เฉลี่ย |
|------------------------|------|-------|-------|-------|-------|-------|-------------|-------|-------|-------|-------|-------|-------|--------|
| ขายส่งไก่มีชีวิต | 2561 | 31.50 | 31.50 | 31.50 | 31.50 | 31.50 | 31.50 | 31.75 | 35.00 | 34.40 | 32.50 | 32.50 | 32.50 | 32.30 |
| หน้าโรงฆ่า กทม. | 2562 | 32.50 | 33.34 | 34.50 | 34.50 | 34.50 | 36.18 | 36.50 | 36.50 | 35.60 | 34.17 | 33.87 | 35.50 | 34.81 |
| (คน.) | 2563 | 35.14 | 34.50 | 34.00 | 32.21 | 30.67 | 33.50 | 33.50 | 33.50 | 33.10 | 32.25 | 31.50 | 32.50 | 33.03 |
| | 2564 | 31.75 | 31.50 | 32.33 | 33.50 | 33.50 | 32.88 | 31.40 | 29.41 | 29.12 | 29.50 | 32.84 | 37.50 | 32.10 |
| | 2565 | 37.88 | 38.32 | 39.00 | 40.88 | 41.00 | | | | | | | | 39.42 |
| | | | | | | | (6 พ.ค. 65) | | | | | | | |
| ขายปลีกไก่สดทั้งตัว | 2561 | 62.50 | 62.50 | 62.50 | 62.50 | 62.50 | 62.50 | 63.75 | 67.50 | 66.75 | 62.50 | 62.50 | 62.50 | 63.38 |
| รวมเครื่องใน ตลาด กทม. | 2562 | 62.50 | 62.50 | 62.50 | 62.50 | 62.50 | 62.50 | 62.50 | 62.50 | 62.50 | 62.50 | 62.50 | 62.50 | 62.50 |
| (คน.) | 2563 | 62.50 | 62.50 | 62.50 | 62.50 | 62.50 | 63.21 | 65.00 | 65.00 | 65.00 | 65.00 | 65.00 | 63.00 | 63.64 |
| | 2564 | 62.50 | 62.50 | 62.50 | 62.50 | 62.50 | 62.50 | 62.50 | 62.50 | 62.50 | 62.50 | 62.50 | 62.50 | 62.50 |
| | 2565 | 66.25 | 67.50 | 67.50 | 67.50 | 67.50 | | | | | | | | 67.25 |
| | | | | | | | (6 พ.ค. 65) | | | | | | | |

ไข่ไก่

ประจำสัปดาห์ที่ 1 ของเดือนพฤษภาคม (วันที่ 2 - 6 พ.ค. 65)

| | 2561 | 2562 | 2563 | 2564 | 2565 | % Δ |
|--|---|---------|---------|---------|---------|-----------------|
| ผลผลิต | | | | | (f) | |
| - แม่ไก่ยืนกรง (ล้านตัว) | 54.95 | 49.50 | 49.78 | 50.91 | 50.00 | -1.79 |
| - ปริมาณไข่ไก่ (ล้านฟอง) | 16,647 | 14,996 | 15,081 | 15,421 | 15,148 | -1.77 |
| จำนวนเกษตรกร (ราย) | 117,683 | 132,996 | 135,588 | 145,237 | 145,237 | - |
| ใช้ในประเทศ (ล้านฟอง) | 16,346 | 14,725 | 14,860 | 15,160 | 14,887 | - |
| ส่งออก | | | | | | |
| - ปริมาณ (ล้านฟอง) | 301 | 271 | 221 | 260.61 | 42.91 | (ม.ค.-มี.ค. 65) |
| - มูลค่า (ล้านบาท) | 997 | 705 | 656 | 800.54 | 150.25 | (ม.ค.-มี.ค. 65) |
| ประเทศคู่ค้า : ฮองกง (54%) สิงคโปร์ (36%) เกาหลี (7%) ลาวและพม่า (1%) | | | | | | |
| นำเข้า | | | | | | |
| - ปริมาณ (ล้านฟอง) | - | - | - | - | - | |
| - มูลค่า (ล้านบาท) | - | - | - | - | - | |
| แหล่งผลิตสำคัญ | 1.ฉะเชิงเทรา (14%) 2.นครนายก (10%) 3.ชลบุรี (11%) 4.นครปฐม (7%) 5.อยุธยา (6%) | | | | | |
| ที่มา | (1) ผลผลิตไทย/ใช้ในประเทศ : กรมปศุสัตว์ (2) นำเข้า - ส่งออก: กรมศุลกากร (3) ต้นทุนการผลิต / แหล่งผลิตสำคัญ : สศก. (4) มูลค่าผลผลิต : ปริมาณผลผลิต x ราคาเฉลี่ยรายปี | | | | | |

| ราคาเฉลี่ยไข่ไก่ ตลาด กทม. | สัปดาห์นี้ | สัปดาห์ก่อน | เพิ่ม/ลด |
|----------------------------|-------------|---------------|-------------|
| (บาท/ฟอง) | (6 พ.ค. 65) | (29 เม.ย. 65) | (บาท/ฟอง) % |
| - ไข่ไก่คละหน้าฟาร์ม | 3.40 | 3.40 | - - |
| - ขายปลีกไข่ไก่ เบอร์ 3 | 3.90 | 3.90 | - - |
| - ขายปลีกไข่ไก่ เบอร์ 2 | 4.20 | 4.20 | - - |
| - ขายปลีกไข่ไก่ เบอร์ 1 | 4.50 | 4.50 | - - |

ราคาไข่ไก่คละหน้าฟาร์ม และราคาขายปลีก เบอร์ 3 (บาท/ฟอง)

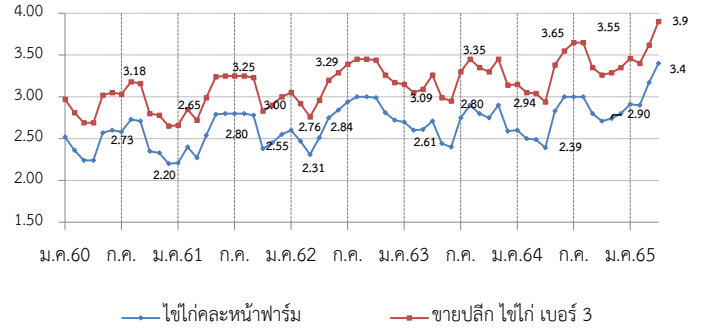

สถานการณ์

- ปริมาณผลผลิตออกสู่ตลาดอย่างต่อเนื่อง เพียงพอต่อความต้องการบริโภคของประชาชน โดย ณ สิ้นเดือน เม.ย. 65 มีแม่ไก่ยืนกรงอยู่ที่ 51.72 ล้านตัว คิดเป็นไข่ไก่ 42.92 ล้านฟอง/วัน (บริโภคต่อวัน 41.5 ล้านฟอง ส่งออก 0.5 ล้านฟอง)
- ราคาไข่ไก่คละหน้าฟาร์มปรับทรงตัวที่ ฟองละ 3.40 บาท และ ราคาขายปลีกเบอร์ 3 ในตลาดสดเขตกรุงเทพฯ อยู่ที่เฉลี่ยฟองละ 3.90 บาท
- สาเหตุที่ราคาไข่ไก่ทรงตัวอยู่ในเกณฑ์สูง เนื่องจากต้นทุนที่เพิ่มสูงขึ้น ประกอบกับสภาพอากาศร้อนช่วงก่อนส่งผลให้ปริมาณไข่ไก่ลดลง ทำให้ราคาไข่ไก่ปรับสูงขึ้น ปัจจุบันภาวะการค้าที่ชะลอตัว ส่งผลให้ปริมาณการจำหน่ายไข่ไก่ลดลง ซึ่งอาจจะส่งผลให้ราคาจำหน่ายลดลงในระยะต่อไป

แนวโน้ม

- คาดว่าราคาไข่ไก่ในระยะต่อไปมีแนวโน้มลดลงแต่ยังอยู่ในเกณฑ์สูง เนื่องจากราคาสูงใจให้เกษตรกรปลดไก่น้อยลงส่งผลให้ปริมาณผลผลิตเพิ่มขึ้น แต่ต้นทุนที่สูงทำให้ราคาจำหน่ายปรับสูงขึ้นตามต้นทุน

มาตรการ

- ประสาน สพจ. ติดตามสถานการณ์ราคาและพฤติกรรมกรจำหน่ายไข่ไก่ที่เข้าข่ายความผิดตามกฎหมาย เช่น จำหน่ายราคาสูง/ต่ำเกินสมควร และการกักตุนสินค้า
- กำกับดูแลการค้าปลีก ติดตามภาวะการค้าปลีกและราคาขายปลีกในตลาดสดให้สอดคล้องกับราคาผลผลิตหน้าฟาร์ม รวมทั้งตรวจสอบกำกับดูแลด้านเครื่องชั่งและการปิดป้ายแสดงราคา
- เชื่อมโยงจำหน่ายไข่ไก่ ผ่านจุดจำหน่ายธงฟ้า และรถ Mobile
- ขอความร่วมมือผู้ประกอบการรายใหญ่ตรึงราคาจำหน่ายไข่ไก่คละหน้าฟาร์มให้เหมาะสม

การดำเนินงานของ Egg Board 21 ธ.ค. 64

- ใ้โครงการนำเข้าเลี้ยงป้อนผู้ไข่ (GP) และแม่พันธุ์ไข่ (PS) ปี 2564 ดังนี้
 1. แผนการเลี้ยง GP จำนวน 3,800 ตัว
 2. แผนการเลี้ยง PS จำนวน 440,000 ตัว และกันไว้ที่กรมปศุสัตว์อีก 20,000 ตัว กรณีเกิดปัญหาขาดแคลนพันธุ์สัตว์

| ราคา (บาท/ฟอง) | ปี | ม.ค. | ก.พ. | มี.ค. | เม.ย. | พ.ค. | มิ.ย. | ก.ค. | ส.ค. | ก.ย. | ต.ค. | พ.ย. | ธ.ค. | เฉลี่ย |
|---------------------------------------|------|------|------|-------|-------|------|-------------|------|------|------|------|------|------|--------|
| ไข่ไก่คละหน้าฟาร์ม (คณ.) | 2561 | 2.21 | 2.40 | 2.27 | 2.54 | 2.79 | 2.80 | 2.80 | 2.80 | 2.78 | 2.38 | 2.45 | 2.55 | 2.56 |
| | 2562 | 2.60 | 2.47 | 2.31 | 2.51 | 2.75 | 2.84 | 2.94 | 3.00 | 3.00 | 2.99 | 2.81 | 2.72 | 2.75 |
| | 2563 | 2.70 | 2.60 | 2.61 | 2.71 | 2.44 | 2.40 | 2.75 | 2.90 | 2.80 | 2.75 | 2.90 | 2.59 | 2.68 |
| | 2564 | 2.60 | 2.50 | 2.49 | 2.39 | 2.83 | 3.00 | 3.00 | 3.00 | 2.95 | 2.71 | 2.74 | 2.80 | 2.75 |
| | 2565 | 2.91 | 2.90 | 3.17 | 3.34 | 3.40 | (6 พ.ค. 65) | | | | | | | |
| ขายปลีกไข่ไก่ เบอร์ 3 ตลาด กทม. (คณ.) | 2561 | 2.66 | 2.85 | 2.72 | 2.99 | 3.24 | 3.25 | 3.25 | 3.25 | 3.23 | 2.83 | 2.90 | 3.00 | 3.01 |
| | 2562 | 3.05 | 2.92 | 2.76 | 2.96 | 3.20 | 3.29 | 3.39 | 3.15 | 3.45 | 3.44 | 3.26 | 3.15 | 3.17 |
| | 2563 | 3.15 | 3.05 | 3.09 | 3.26 | 2.99 | 2.95 | 3.30 | 3.45 | 3.35 | 3.30 | 3.45 | 3.14 | 3.21 |
| | 2564 | 3.14 | 3.05 | 3.04 | 2.94 | 3.38 | 3.55 | 3.55 | 3.65 | 3.51 | 3.26 | 3.29 | 3.35 | 3.31 |
| | 2565 | 3.46 | 3.40 | 3.62 | 3.84 | 3.90 | (6 พ.ค. 65) | | | | | | | |

กุ้งขาวแวนนาไม

ประจำสัปดาห์ที่ 1 ของเดือนพฤษภาคม 2565 (วันที่ 2 พ.ค. - 6 พ.ค. 65)

| | 2561 | 2562 | 2563 | 2564 | 2565 Mar-65 | |
|-----------------------|--|---------|---------|---------|----------------|-------------------------------------|
| ผลผลิต | | | | | | ความเคลื่อนไหวของราคา |
| กุ้งขาวแวนนาไม (ตัน) | 298,343 | 317,839 | 288,765 | 254,824 | 29,879 | ราคากุ้งขาว ณ ตลาดทะเลไทย (บาท/กก.) |
| กุ้งกุลาดำ (ตัน) | 12,837 | 13,806 | 11,618 | 13,129 | 2,869 | สัปดาห์ที่ 1 (6 พ.ค. 65) |
| การส่งออก | | | | | | สัปดาห์ที่ 4 (29 เม.ย. 65) |
| - ปริมาณ (ตัน) | 184,845 | 175,195 | 149,485 | 153,171 | 30,850 | เพิ่ม/ลด (บาท/กก.) |
| - มูลค่า (ล้านบาท) | 58,237 | 51,331 | 44,463 | 49,264 | 10,648 | (%) |
| การนำเข้า | | | | | | ขนาด - 40 ตัว/กก. |
| - ปริมาณ (ตัน) | 27,814 | 28,270 | 25,061 | 42,565 | 13,035 | - 50 ตัว/กก. |
| - มูลค่า (ล้านบาท) | 4,223 | 3,859 | 3,125 | 5,880 | 1,473 | - 60 ตัว/กก. 150 |
| | | | | | | - 70 ตัว/กก. 140 |
| | | | | | | - 80 ตัว/กก. 130 |
| | | | | | | - 90 ตัว/กก. 125 |
| | | | | | | - 100 ตัว/กก. 120 |
| แหล่งผลิตสำคัญ | 1. สุราษฎร์ธานี (16 %) 2. นครศรีธรรมราช (10 %) 3. ตรัง (9%) 4. ฉะเชิงเทรา (7%) 5. จันทบุรี (6%) | | | | | |
| ที่มา | (1) ผลผลิต : กรมประมง (2) ส่งออก - นำเข้า : กรมศุลกากร (3) มูลค่าผลผลิต : คำนวณจากปริมาณผลผลิต x ราคาเฉลี่ยรายปี | | | | | |

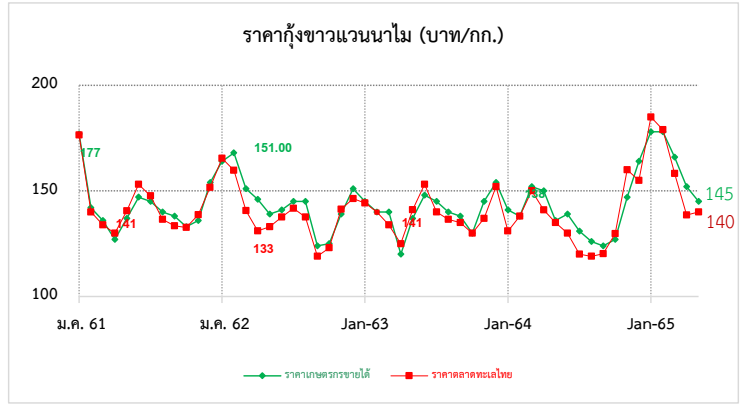

| | | |
|------------------|---|---|
| สถานการณ์ | <ul style="list-style-type: none"> - ราคากุ้งขาวแวนนาไมทุกขนาด ปรับเพิ่มขึ้น กก. ละ 5 - 10 บาท ตามความต้องการบริโภค - ผลจากการแพร่ระบาดของโควิด-19 และภาวะสงคราม ส่งผลให้การภายในประเทศลดลง ประกอบกับการส่งออกลดลง จากการแข่งขันด้านราคาของประเทศผู้ส่งออกหลัก อาทิ เอกวาดอร์ อินโดนีเซีย - ช่วงเดือน เม.ย. - พ.ค. ของทุกปี ปริมาณผลผลิตออกสู่ตลาดจำนวนมาก ส่งผลให้ราคาเคลื่อนไหวในทิศทางที่ลดลง | มาตรการด้านตลาด : คน. |
| แนวโน้ม | <ul style="list-style-type: none"> - ผลผลิตกุ้งในเดือนมีนาคม - พฤษภาคม เริ่มเข้าสู่ตลาดเพิ่มขึ้น ส่งผลให้ราคาอาจปรับลดลง - คาดว่าราคาทรงตัวและปรับเคลื่อนไหวเล็กน้อยตามความต้องการบริโภค | <ul style="list-style-type: none"> ● คบท. อนุมัติ (20 พ.ค. 64) เงินจ่ายขาดวงเงิน 63.036 ล้านบาท เพื่อใช้ในการดำเนินโครงการช่วยเหลือเกษตรกรผู้เลี้ยงกุ้ง ปี 2564 ดังนี้ - กิจกรรมเชื่อมโยงการจำหน่ายกุ้ง โดยรัฐช่วยค่าชดเชยส่วนต่างราคาให้แก่เกษตรกร และบริหารจัดการในส่วนของการใช้จ่ายดำเนินการด้านการตลาด ผลการเชื่อมโยง 1,307 ตัน - กิจกรรมส่งเสริมการบริโภคกุ้ง ผ่านห้างสรรพสินค้า ห้างค้าส่งค้าปลีก จำนวน ๓๐ ครั้ง ผลการรับซื้อกุ้งผ่านห้างสรรพสินค้า 1,517 ตัน |
| | | ความช่วยเหลือผ่านกลไกคณะกรรมการบริหารกองทุนรวมเพื่อช่วยเหลือเกษตรกร |
| | | <ul style="list-style-type: none"> ● อนุมัติ (2 ม.ค. 62) เงินจ่ายขาดวงเงิน 314.80 ล้านบาท ให้กรมประมงดำเนินโครงการ กุ้งทะเล ปี 2561 ระยะเวลาโครงการ ปี 2561 - 2564 ● อนุมัติ (20 พ.ค. 64) เงินจ่ายขาดวงเงิน 454.50 ล้านบาท ให้กรมประมงดำเนินโครงการ ลดต้นทุนการผลิตกุ้งทะเลเพื่อเพิ่มขีดความสามารถการแข่งขันในอุตสาหกรรมกุ้งทะเล อย่างยั่งยืน ปี 2564 ระยะเวลาโครงการ ปี 2564 - 2570 ● อนุมัติ (20 พ.ค. 64) เงินจ่ายขาดวงเงิน 63.036 ล้านบาท เกษตรกร ให้กรมการค้าภายใน เพื่อดำเนินโครงการช่วยเหลือเกษตรกรผู้เลี้ยงกุ้ง ปี 2564 |

| ราคากุ้งขาว (บาท/กก.) | ปี | ม.ค. | ก.พ. | มี.ค. | เม.ย. | พ.ค. | มิ.ย. | ก.ค. | ส.ค. | ก.ย. | ต.ค. | พ.ย. | ธ.ค. | เฉลี่ย |
|--------------------------|------|--------|--------|--------|--------|--------|--------|--------|--------|--------|--------|--------|--------|--------|
| ราคากุ้งขาว (70 ตัว/กก.) | 2562 | 164.00 | 168.00 | 151.00 | 146.00 | 139.00 | 142.00 | 145.00 | 141.00 | 124.00 | 125.00 | 138.00 | 148.00 | 144.25 |
| ที่เกษตรกรขายได้ : สดก. | 2563 | 146.00 | 142.00 | 136.00 | 127.00 | 137.00 | 147.00 | 145.00 | 140.00 | 138.00 | 133.00 | 136.00 | 154.00 | 140.08 |
| (เฉลี่ยทั้งประเทศ) | 2564 | 141.00 | 138.00 | 150.00 | 150.00 | 139.00 | 141.00 | 126.00 | 119.00 | 124.00 | 127.00 | 147.00 | 163.00 | 138.75 |
| | 2565 | 178.00 | 178.00 | 166.00 | 152.00 | 145.00 | | | | | | | | 163.80 |
| ราคากุ้งขาว (70 ตัว/กก.) | 2562 | 165.45 | 159.74 | 140.71 | 131.11 | 133.00 | 137.63 | 141.75 | 137.62 | 119.05 | 122.62 | 141.32 | 146.39 | 139.70 |
| ขายส่ง ณ ตลาดทะเลไทย | 2563 | 144.32 | 140.00 | 133.86 | 130.00 | 140.56 | 153.10 | 147.63 | 136.50 | 133.50 | 132.75 | 138.68 | 151.67 | 140.21 |
| | 2564 | 130.53 | 138.33 | 146.52 | 141.88 | 132.22 | 139.76 | 119.00 | 126.00 | 120.24 | 129.17 | 153.00 | 169.25 | 137.16 |
| | 2565 | 185.00 | 179.12 | 158.20 | 138.61 | 140.00 | | | | | | | | 160.19 |

เกลือทะเล

ประจำสัปดาห์ที่ 1 ของเดือนพฤษภาคม 2565 (วันที่ 2 - 6 พ.ค. 65)

| | | | | | | |
|---|--|---------|---------|---------|---------|----------|
| | | 2561 | 2562 | 2563 | 2564 | 2565 (f) |
| ผลผลิต (ตัน) | | 200,167 | 356,283 | 309,572 | 181,648 | 653,797 |
| ใช้ในประเทศ (ตัน) | | 410,123 | 435,717 | 317,947 | 169,204 | |
| ต้นทุนการผลิต (บาท/ตัน) | | N/A | N/A | 870 | 870 | 870 |
| การส่งออก | | | | | | |
| - ปริมาณ (ตัน) | | 139,709 | 171,378 | 167,521 | 165,347 | 67,183 |
| - มูลค่า (ล้านบาท) | | 569.56 | 638.95 | 624.10 | 633.96 | 253.14 |
| ประเทศที่ส่งออก : กัมพูชา (26%) พม่า (19%) มาเลเซีย (17%) อื่น ๆ (38%) (ม.ค.-มี.ค.65) | | | | | | |
| การนำเข้า (รวมเกลือทะเล เกลือบริโภค เกลืออื่น ๆ) | | | | | | |
| - ปริมาณ (ตัน) | | 349,665 | 250,812 | 175,896 | 152,903 | 33,203 |
| - มูลค่า (ล้านบาท) | | 554.04 | 434.09 | 376.13 | 352.89 | 75.04 |
| (ม.ค.-มี.ค.65) | | | | | | |
| ประเทศที่นำเข้า : อินเดีย (89%) | | | | | | |
| ที่มา (1) ผลผลิต : สหกรณ์ฯ (เพชรบุรี สมุทรสาคร สมุทรสงคราม) | | | | | | |
| (2) ส่งออก - นำเข้า : กรมศุลกากร | | | | | | |
| (3) มูลค่าผลผลิต : คำนวณจากปริมาณผลผลิต x ราคาเฉลี่ยรายปี | | | | | | |

ความเคลื่อนไหวของราคา
ราคาเกลือทะเล ณ แหล่งผลิต

| | สัปดาห์ที่ 1 (6 พ.ค.65) | สัปดาห์ที่ 4 (29 เม.ย.65) | เพิ่ม/ลด (บาท/ตัน) | (%) |
|---------------|----------------------------|------------------------------|-----------------------|-----|
| - เพชรบุรี | 1,438 | 1,438 | - | - |
| - สมุทรสาคร | 1,250 | 1,250 | - | - |
| - สมุทรสงคราม | 1,219 | 1,219 | - | - |
| | 1,302 | 1,302 | - | - |

ราคาเกลือทะเลที่เกษตรกรขายได้ ณ แหล่งผลิต (บาท/ตัน)

| ปี | ราคา (บาท/ตัน) |
|---------|----------------|
| ม.ค. 61 | 3,000 |
| ก.ค. 61 | 2,150 |
| พ.ค. 62 | 2,644 |
| ก.ค. 62 | 2,354 |
| ก.ค. 62 | 821 |
| ก.ค. 63 | 833 |
| ก.ค. 63 | 490 |
| ก.ค. 64 | 510 |
| ก.ค. 65 | 1,302 |

สถานการณ์

- การทำนาเกลือกลับสู่ภาวะปกติ หลังจากได้รับผลกระทบจากพายุฝนในช่วงปลายเดือนมี.ค. 65 ทำให้ผลผลิตออกสู่ตลาดอย่างต่อเนื่อง
- ราคาเฉลี่ยเกลือทะเลจังหวัดเพชรบุรี สมุทรสาครและสมุทรสงครามราคาทรงตัวเท่ากับสัปดาห์ก่อน

แนวโน้ม

- ราคามีแนวโน้มปรับลดลงในระดับหนึ่ง เนื่องจากผลผลิตออกสู่ตลาดเพิ่มขึ้น ในขณะที่ผู้ประกอบการชะลอการรับซื้อ เนื่องจากยังมีสต็อกค้างอยู่

มาตรการภาครัฐ

- ปี 2564 มติ คณะกรรมการบริหารกองทุนรวมเพื่อช่วยเหลือเกษตรกร (6 ก.ย. 64) เห็นชอบกรอบวงเงินจากกองทุนรวมเพื่อช่วยเหลือเกษตรกร จำนวน 12.57 ล้านบาท ตามที่กรมส่งเสริมการเกษตรขอรับการสนับสนุน เพื่อดำเนินโครงการแก้ไขปัญหาเกลือทะเลปี 2564 โดยการสนับสนุนเงินจ่ายขาดเพื่อชดเชยส่วนต่างราคา ในอัตราไม่เกินตันละ 250 บาท ให้เกษตรกรที่เข้าร่วมโครงการ ที่มีปริมาณเกลือค้างสต็อกปีการผลิต 2562/63 จำนวน 145 ครัวเรือน และคำดำเนินการของหน่วยงานราชการตามที่ย้ำจริงไม่เกินร้อยละ 3 ของวงเงินดำเนินการ ระยะเวลาโครงการ ก.ย. 64 - ม.ค. 65
- ผล มีเกษตรกรเข้าร่วมโครงการทั้งสิ้น 111 ราย ปริมาณเกลือที่เข้าร่วมโครงการจำนวน 39,841.17 ตัน จำนวนเงินที่ชดเชยจำนวน 9,960,291.75 บาท มีค่าใช้จ่ายในการดำเนินงานจำนวน 116,416 รวมเป็นเงินทั้งสิ้น 10,076,707.75 บาท

| ปี | ม.ค. | ก.พ. | มี.ค. | เม.ย. | พ.ค. | มิ.ย. | ก.ค. | ส.ค. | ก.ย. | ต.ค. | พ.ย. | ธ.ค. | เฉลี่ย |
|------|-------|-------|-------|-------|-------|-------|-------|-------|-------|-------|-------|-------|--------|
| 2561 | 3,076 | 2,864 | 2,231 | 2,150 | 2,151 | 2,189 | 2,644 | 2,600 | 2,647 | 2,644 | 2,644 | 2,644 | 2,540 |
| 2562 | 2,354 | 2,220 | 1,931 | 908 | 821 | 1,147 | 1,310 | 1,264 | 1,255 | 1,219 | 1,054 | 974 | 1,371 |
| 2563 | 833 | 719 | 672 | 629 | 519 | 490 | 502 | 515 | 516 | 568 | 615 | 615 | 599 |
| 2564 | 615 | 531 | 523 | 518 | 526 | 540 | 584 | 706 | 698 | 690 | 693 | 708 | 611 |
| 2565 | 708 | 828 | 1,133 | 1,302 | 1,302 | | | | | | | | 1,055 |

(6 พ.ค. 65)