



เดือนตุลาคม และแนวโน้มเดือนพฤศจิกายน 2544



สำนักวิชาเสถียรภาพราคาสินค้าเกษตร

16 พฤศจิกายน 2544

สารบัญ

	หน้า
สถานการณ์สินค้าเกษตร	
ภาพรวม	1
สถานการณ์รายกลุ่มสินค้า	1
การช่วยเหลือด้านการตลาดสินค้าเกษตรของ คชก.	5
ราคาเป้าหมายนำ	9
ข้อมูลรายสินค้า	
กลุ่มสินค้าผลิตเพื่อส่งออก	
1. ข้าว	12
2. มันสำปะหลัง	28
3. ยางพารา	31
4. กาแฟ	33
5. ไม้เนื้อ	35
6. กุ้งกุลาดำ	37
7. สับปะรด	39
8. ปลาโอ	42
กลุ่มสินค้าผลิตเพื่อบริโภคภายในประเทศ	
9. ข้าวโพดเลี้ยงสัตว์	45
10. ปาล์มน้ำมัน	48
11. มะพร้าว	51
12. หอมหัวใหญ่	54
13. หอมแดง	57
14. กระเทียม	60
15. สุกกร	63
16. ไข่ไก่	65
17. เกล็ดทะเล	68
กลุ่มสินค้าที่ต้องนำเข้า	
18. ถั่วเหลือง	71
19. กากถั่วเหลือง	75
20. ปลาป่น	78
อัตราแลกเปลี่ยนเงินดอลลาร์สหรัฐ	81

สรุปสถานการณ์สินค้าเกษตร เดือนตุลาคมและแนวโน้มเดือนพฤศจิกายน 2544

1. ภาพรวม

1.1 การผลิต

การเก็บเกี่ยวพืชผลเกษตรที่สำคัญในช่วงเดือนตุลาคม 2544 ได้แก่ ข้าวโพดเลี้ยงสัตว์ ซึ่งมีผลผลิตทยอยออกสู่ตลาดอย่างต่อเนื่อง โดยมีผลผลิตออกสู่ตลาดแล้วประมาณร้อยละ 70 ของผลผลิตทั้งหมด ขณะที่ข้าวนาปรังเข้าสู่ช่วงปลายฤดูการเก็บเกี่ยวผลผลิตออกสู่ตลาดเกือบหมดแล้ว สำหรับข้าวนาปีเริ่มมีการเก็บเกี่ยวบ้างในช่วงปลายเดือนตุลาคม 2544 ซึ่งจากการพยากรณ์ของกระทรวงเกษตรและสหกรณ์ คาดว่าผลผลิตข้าวนาปีจะมีปริมาณเพิ่มขึ้นจากปีก่อนเพียงเล็กน้อย คือ ร้อยละ 0.02 สินค้ากลุ่มพืชน้ำมันมีผลผลิตออกสู่ตลาดในปริมาณที่เพิ่มมากขึ้น สินค้าในกลุ่มปศุสัตว์ ปริมาณผลผลิตไก่เนื้อและไข่ไก่มีออกสู่ตลาดมากเนื่องจากสภาพอากาศเอื้ออำนวยต่อการเจริญเติบโต สินค้าผลไม้เป็นช่วงปลายฤดูการผลิตผลผลิตออกสู่ตลาดลดลง

จากการพยากรณ์ผลผลิตของกระทรวงเกษตรของสหรัฐ คาดว่าผลผลิตสินค้าเกษตรที่สำคัญของโลก ได้แก่ ธัญพืช มีผลผลิตเพิ่มสูงขึ้นจากปีที่ผ่านมาร้อยละ 1.83 ข้าวสาลีผลผลิตลดลงจากปีที่ผ่านมาร้อยละ 1.23 พืชน้ำมัน ผลผลิตเพิ่มขึ้นจากปีที่ผ่านมา ร้อยละ 2.71 โดยแยกเป็น เมล็ดพืชน้ำมัน (ถั่วเหลือง ถั่วลิสง เมล็ดทานตะวัน เมล็ดฝ้าย เมล็ดเรป) ผลผลิตเพิ่มขึ้นจากปีที่ผ่านมาร้อยละ 2.77 น้ำมันปาล์ม ผลผลิตเพิ่มขึ้นร้อยละ 3.93

1.2 การค้า

ภาวะตลาดการค้าสินค้าเกษตรในเดือนตุลาคม 2544 ยังไม่คึกคัก ทั้งตลาดภายในประเทศและการส่งออก โดยเฉพาะสินค้ากลุ่มที่ผลิตเพื่อการส่งออก ที่ตลาดส่งออกยังไม่มี การเคลื่อนไหวในทิศทางที่ส่งผลให้ภาวะราคาภายในประเทศปรับตัวสูงขึ้น ในขณะที่สินค้ากลุ่มที่ผลิตเพื่อใช้ภายในประเทศบางชนิดที่มีราคาปรับตัวลดลงในช่วงต้นเดือนแต่มีแนวโน้มปรับตัวสูงขึ้นในช่วงปลายเดือน เนื่องจากความต้องการของตลาดเพิ่มสูงขึ้น ได้แก่ ปาล์ม น้ำมัน และมะพร้าว ขณะที่ข้าวโพดเลี้ยงสัตว์ ราคาปรับตัวสูงขึ้นจากเดือนก่อน สินค้าในกลุ่มปศุสัตว์ ภาวะความต้องการของตลาดชะลอตัวแต่ปริมาณผลผลิตออกสู่ตลาดในปริมาณมากขึ้นส่งผลให้ราคาปรับตัวต่ำลง สินค้าในกลุ่ม ผัก - ผลไม้ ขณะนี้สิ้นสุด ฤดูการเก็บเกี่ยวแล้วทำให้ผลผลิตออกสู่ตลาดลดลงระดับราคาปรับตัวสูงขึ้น สินค้าในกลุ่มวัตถุดิบอาหารสัตว์ ราคาปรับตัวลดลงตามภาวะตลาดต่างประเทศและความต้องการของใช้ภายในประเทศที่ลดลง

ภาวะการค้าสินค้าเกษตรของโลกยังคงชะลอตัวเนื่องจากเศรษฐกิจโลกอยู่ในช่วงถดถอย- และสถานการณ์สงครามในอัฟกานิสถาน รวมทั้งภาวะการผลิตที่ค่อนข้างดีของประเทศผู้นำเข้าสินค้าเกษตรสำคัญ ส่งผลให้ภาวะสินค้าเกษตรมีแนวโน้มชะลอตัว และมีการแข่งขันด้านการตลาดมากขึ้น

2. สถานการณ์กลุ่มสินค้า

2.1 กลุ่มสินค้าที่ผลิตเพื่อส่งออก ภาวะราคาและตลาดสินค้าโดยรวมยังคงทรงตัว เนื่องจากปัญหาด้านการส่งออกที่ยังชะลอตัว ส่งผลให้การค้าภายในประเทศไม่คึกคัก โดยสถานการณ์สินค้าเกษตรที่สำคัญได้แก่

- ข้าว ภาวะการค้าข้าวในเดือนตุลาคม 2544 ยังคงชะลอตัว แม้ว่าจะเป็นช่วงปลายฤดูการเก็บเกี่ยวข้าวนาปรังก็ตาม ทั้งนี้เนื่องจากภาวะตลาดส่งออกที่ซบเซาประกอบกับผู้ส่งออกมีสินค้าเพียงพอต่อความต้องการแล้ว ส่งผลให้ระดับราคาข้าวภายในประเทศยังคงทรงตัวต่อเนื่องจากเดือนกันยายน 2544 สำหรับความเคลื่อนไหวของราคาข้าวเดือนตุลาคม 2544 ข้าวขาว 100% ชั้น 2 (ข้าวใหม่) เฉลี่ยกระสอบละ 719 บาท ในขณะที่ภาวะราคาข้าวหอมมะลิโดยเฉลี่ยปรับตัวสูงขึ้น โดยข้าวหอมมะลิ 100% ชั้น 2 เฉลี่ย (ต.ค.44) กระสอบละ 1,036 บาท ส่วนข้าวหนึ่ง 100% เฉลี่ยกระสอบละ 890 บาท แนวโน้มคาดว่าราคาข้าวขาวจะมีการปรับตัวสูงขึ้นในช่วงเดือนพฤศจิกายน 2544 เนื่องจากเริ่มมีการส่งมอบข้าวให้กับประเทศอิหร่าน

สำหรับสินค้าข้าวเปลือก ราคาปรับตัวสูงขึ้นเล็กน้อยแต่คุณภาพข้าวเปลือกที่ออกสู่ตลาดมีความชื้นสูง ซึ่งเป็นผลกระทบมาจากฝนที่ตกชุกในแหล่งผลิต โดยราคาข้าวเปลือกนาปรังความชื้น 15% ตลาดก้านันทรัง เดือนตุลาคม 2544 เฉลี่ยตันละ 4,345 บาท ตลาดกลางพิษณุโลก เฉลี่ยตันละ 4,250 บาท อย่างไรก็ตามจากมาตรการรับจำนำข้าวเปลือกของรัฐบาลที่เริ่มดำเนินการตั้งแต่วันที่ 15 พฤศจิกายน 2544 จะมีผลให้ราคาข้าวเปลือกในตลาดปรับตัวสูงขึ้นได้

- มันสำปะหลัง ระดับราคาปรับตัวลดลง เนื่องจากภาวะการค้าภายในประเทศและต่างประเทศชะลอตัวประกอบกับหัวมันสดส่วนใหญ่ที่ขุดได้ช่วงนี้คุณภาพค่อนข้างต่ำ ส่งผลให้ราคาหัวมันสดปรับตัวลดลงเล็กน้อย โดยราคาหัวมันสดคละ ที่เกษตรกรขายได้ เฉลี่ย (ต.ค.44) กก.ละ 0.93 บาท

2.2 กลุ่มสินค้าที่ผลิตเพื่อบริโภคภายในประเทศ ภาวะการค้าและราคาสินค้าส่วนใหญ่ปรับตัวลดลงทั้งในกลุ่มพืชไร่และปศุสัตว์มีเพียงข้าวโพดเลี้ยงสัตว์ที่ราคาปรับตัวสูงขึ้น โดยในกลุ่มพืชน้ำมัน ผลผลิตปาล์มน้ำมันที่ออกสู่ตลาดมีปริมาณมากขึ้นประกอบกับภาวะตลาดทั้งภายในและต่างประเทศที่ไม่เอื้ออำนวยทำให้ราคาปรับตัวต่ำลง กลุ่มปศุสัตว์ ราคาสินค้าในกลุ่มปรับตัวลดลง ทั้งนี้เป็นผลมาจากภาวะการค้าที่ชะลอตัวเนื่องจากเป็นช่วงปิดภาคเรียนและเทศกาลกินเจในช่วงต้นเดือน ประกอบกับจำนวนผลผลิตที่มีออกสู่ตลาดในปริมาณที่มากขึ้น ส่งผลให้ภาวะราคาปรับตัวลดลง สินค้ากลุ่มผัก - ผลไม้ ขณะนี้เป็นช่วงปลายฤดูของผลไม้ ภาวะราคาปรับตัวสูงขึ้นตามปริมาณผลผลิตที่มีออกสู่ตลาด สำหรับสถานการณ์สินค้าที่สำคัญๆ ได้แก่

- 3 -

- **ปาล์มน้ำมัน** ภาวะราคาผลปาล์มทะลายปรับตัวลดลง โดยราคาผลปาล์มทะลายที่เกษตรกรขายได้ (ปาล์มทะลาย 15 กก. ขึ้นไป) เดือนตุลาคม 2544 เฉลี่ย กก.ละ 1.19 บาท เนื่องจากผลปาล์มยังคงมีออกสู่ตลาดในปริมาณที่เพิ่มมากขึ้นอย่างต่อเนื่องจากเดือนที่ผ่านมา ประกอบกับภาวะการค้า ในประเทศที่ชะลอตัวรวมทั้งราคาน้ำมันปาล์มดิบที่ปรับตัวลดลง ซึ่งเป็นผลมาจากราคาน้ำมันปาล์มดิบในตลาดต่างประเทศโดยเฉพาะประเทศมาเลเซียมีการปรับตัวลดลง อย่างไรก็ตามภาวะราคาผลปาล์มทะลายและน้ำมันปาล์ม มีแนวโน้มที่จะปรับตัวสูงขึ้นในช่วงเดือนพฤศจิกายน 2544 เนื่องจากปริมาณผลปาล์มและสต็อกน้ำมันปาล์มของผู้ประกอบการมีลดลง ขณะเดียวกันปริมาณผลปาล์มที่ออกสู่ตลาดเริ่มลดลง รวมทั้งราคาน้ำมันปาล์มในตลาดมาเลเซียมีแนวโน้มปรับตัวสูงขึ้น

- **มะพร้าว** ภาวะราคามะพร้าวผลมีการปรับตัวสูงขึ้น เนื่องจากเป็นช่วงปลายฤดูกาลผลิต ผลผลิตมีเข้าสู่ตลาดในปริมาณที่น้อยลง ขณะที่ความต้องการเนื้อมะพร้าวขาวเพื่อผลิตกะทิสำเร็จรูปส่งออกของโรงงานกะทิมีเพิ่มมากขึ้น และราคาน้ำมันมะพร้าวดิบในตลาดโลกปรับตัวสูงขึ้น ส่งผลให้ระดับราคาปรับตัวสูงขึ้น โดยราคามะพร้าว(ทับสะแกผลใหญ่เปลือก) เดือนตุลาคม 2544 เฉลี่ยผลละ 7.05 บาท ขณะที่ราคาเนื้อมะพร้าวแห้ง 90% เดือนตุลาคม 2544 เฉลี่ย กก.ละ 5.36 บาท ลดลงจากเดือนก่อนเล็กน้อย อย่างไรก็ตาม ราคาเนื้อมะพร้าวแห้งมีแนวโน้มปรับตัวสูงขึ้น เนื่องจากราคาน้ำมันมะพร้าวดิบตลาดต่างประเทศเริ่มปรับตัวสูงขึ้น

- **ข้าวโพดเลี้ยงสัตว์** คุณภาพข้าวโพดในช่วงนี้มีความชื้นสูง เนื่องจากในแหล่งผลิตมีฝนตกชุก ซึ่งเป็นอุปสรรคต่อการเก็บเกี่ยวและขนส่งออกสู่ตลาด แต่ระดับราคาปรับตัวสูงขึ้น เนื่องจากโรงงานอาหารสัตว์มีความต้องการสินค้าเพื่อสร้างสต็อกให้เพียงพอกับความต้องการ โดยราคาที่โรงงานอาหารสัตว์รับซื้อในเดือนตุลาคม 2544 เฉลี่ย กก.ละ 4.51 บาท

- **ปศุสัตว์** ความเคลื่อนไหวของ **สุกรมีชีวิต** ภาวะการค้าในช่วงเดือนตุลาคม 2544 ยังคงชะลอตัวเนื่องจากเป็นช่วงเทศกาลกินเจในช่วงต้นเดือน ประกอบกับโรงเรียนปิดภาคเรียน ส่งผลให้ภาวะการค้าไม่คึกคักระดับราคาปรับตัวลดลง โดยราคาสุกรมีชีวิตหน้าฟาร์ม เฉลี่ยเดือนตุลาคม 2544 อยู่ที่กก.ละ 36.52 บาท อย่างไรก็ตามภาวะราคามีแนวโน้มที่จะปรับตัวสูงขึ้นในช่วงเดือนพฤศจิกายน 2544 เนื่องจากความต้องการบริโภคภายในประเทศมีมากขึ้น **ไก่เนื้อ** ภาวะการค้าจำหน่ายชะลอตัว เนื่องจากเป็นช่วงปิดภาคเรียนประกอบกับสภาพอากาศที่เอื้ออำนวยต่อการเจริญเติบโตส่งผลให้ปริมาณไก่ที่โตได้ขนาดมีออกสู่ตลาดเพิ่มมากขึ้น ระดับราคาปรับตัวลดลง โดยราคาไก่เนื้อมีชีวิตหน้าโรงฆ่าเฉลี่ย (ต.ค.44) อยู่ที่กก.ละ 28.45 บาท **ไข่ไก่** ภาวะราคาปรับตัวลดลง เนื่องจากสภาพอากาศที่เอื้ออำนวยต่อการผลิต ปริมาณไข่ไก่ออกสู่ตลาดมากขึ้น ขณะที่การบริโภคชะลอตัวลงในช่วงปิดภาคเรียน ส่งผลให้ระดับราคาปรับตัวลดลงและมีแนวโน้มที่จะอ่อนตัวลงจากปริมาณผลผลิตที่จะออกมากขึ้น โดยราคา ไข่ไก่ (เบอร์ 3) เฉลี่ยเดือนตุลาคม 2544 มีราคาเฉลี่ยฟองละ 1.81 บาท

- ผักและผลไม้ ขณะนี้เป็นช่วงปลายฤดูการเก็บเกี่ยวผลไม้ ราคาส่วนใหญ่ได้ปรับตัวสูงขึ้นตามฤดูกาล โดยมีสินค้าที่สำคัญ ได้แก่ *สับปะรด* เป็นช่วงปลายฤดู ปริมาณผลผลิตเริ่มลดลง ระดับราคายังคงทรงตัว โดยราคาเฉลี่ยในเดือนตุลาคม 2544 อยู่ที่ กก.ละ 3.38 บาท และมีแนวโน้มที่จะปรับตัวลดลงในระยะต่อไป เนื่องจากจะเริ่มมีผลผลิตฤดูใหม่ออกสู่ตลาดมากในช่วงเดือนพฤศจิกายน 2544 *หอมแดง* (ฤดูฝน) อยู่ในช่วงปลายฤดูการผลิต โดยราคาหอมแดงแห่งใหญ่เฉลี่ยเดือนตุลาคม 2543 อยู่ที่ กก.ละ 20.65 บาท แนวโน้มราคายังอยู่ในเกณฑ์ดี *กระเทียม* เป็นช่วงปลายฤดูการผลิต ระดับราคาปรับตัวสูงขึ้น โดยราคากระเทียมแห่งหัวใหญ่เฉลี่ยที่เกษตรกรขายได้เฉลี่ยเดือนตุลาคม 2544 อยู่ที่ กก.ละ 26.03 บาท

2.3 กลุ่มสินค้าที่ต้องนำเข้า ภาวะการค้าสินค้าในกลุ่มวัตถุดิบอาหารสัตว์ในช่วงเดือนตุลาคม 2544 ยังคงชะลอตัวระดับราคาปรับตัวลดลง โดยสินค้าที่สำคัญ ได้แก่ *กากถั่วเหลือง* ที่ผลิตในประเทศ (เมล็ดนำเข้า) ราคายังคงปรับตัวลดลงต่อเนื่องจากเดือนกันยายน 2544 ตามราคาในตลาดต่างประเทศเนื่องจากปริมาณผลผลิตถั่วเหลืองของสหรัฐอเมริกาที่เพิ่มขึ้น โดยราคากากถั่วเหลือง ที่ผลิตในประเทศ (เมล็ดนำเข้า) เฉลี่ยเดือนตุลาคม 2544 กก.ละ 10.12 บาท *เมล็ดถั่วเหลือง* ผลผลิตถั่วเหลืองฤดูฝนออกสู่ตลาดเพิ่มมากขึ้น ระดับราคายังคงทรงตัว โดยราคาเมล็ดถั่วเหลือง (ชนิดคละ) ที่เกษตรกรขายได้ เฉลี่ยเดือนตุลาคม 2544 กก.ละ 9.94 บาท *ปลาป่น* ภาวะราคาปรับตัวลดลง เนื่องจากในช่วงที่ผ่านมาระดับราคาปลาป่นอยู่ในระดับสูง โรงงานผู้ผลิตอาหารสัตว์จึงหันไปใช้วัตถุดิบอื่นทดแทน ประกอบกับภาวะตลาดกุ้งที่ไม่แจ่มใสมีการลดปริมาณการเลี้ยงกุ้ง ส่งผลให้ความต้องการใช้ปลาป่นลดลงระดับราคาจึงอ่อนตัวลง โดยราคาปลาป่นโปรตีน 60% กลิ่นเบอร์ 3 เฉลี่ยเดือนตุลาคม 2544 อยู่ที่ กก.ละ 17.82 บาท

3. มาตรการแก้ไขปัญหา/การช่วยเหลือผ่านกองทุนรวมเพื่อช่วยเหลือเกษตรกร (ด้านการตลาด)

การให้ความช่วยเหลือด้านการตลาดสินค้าเกษตร ปีงบประมาณ 2544

ได้อนุมัติให้การช่วยเหลือสินค้าเกษตรแล้ว รวม 15 สินค้า ได้แก่ ข้าว มันสำปะหลัง กาแฟ ปาล์ม น้ำมัน มะพร้าว ไข่ไก่ ข้าวโพดเลี้ยงสัตว์ กระเทียม หอมแดง สับปะรด ทูเรียน เงาะ มังคุด ลิ้นจี่ และน้ำนมดิบ รวมวงเงิน 9,427.127 ล้านบาท และการช่วยเหลือสินค้าเกษตรที่มีปัญหาเร่งด่วน วงเงิน 100 ล้านบาท (รวมวงเงินทั้งหมด 9,517.127 ล้านบาท)

การให้ความช่วยเหลือด้านการตลาดสินค้าเกษตร ปีงบประมาณ 2545

ได้อนุมัติให้ดำเนินมาตรการช่วยเหลือสินค้าเกษตรแล้ว ได้แก่ ข้าว วงเงิน 1,393.5 ล้านบาท และการช่วยเหลือสินค้าเกษตรที่มีปัญหาเร่งด่วน วงเงิน 300 ล้านบาท (รวมวงเงินทั้งหมด 1,693.5 ล้านบาท)

วงเงินช่วยเหลือด้านการตลาดสินค้าเกษตร

สินค้า : วงเงินคชก.

หน่วย : ล้านบาท

สินค้า	ปีงบประมาณ						
	2539	2540	2541	2542	2543	2544	2545
1 ข้าว	3,066.399	1,228.500	1,645.600	2,676.950	3,471.610	4,148.883	1,263.386
2 ข้าวโพดเลี้ยงสัตว์		284.090		1,509.600	411.945	269.000	
3 มันสำปะหลัง		3,424.066			1,717.500	2,753.086	
4 ปาล์มน้ำมัน	300.000			1,000.000	500.000	250.000	
5 มะพร้าว		140.000			150.000	145.000	
6 กาแฟ		300.000			35.600	801.783	
7 หอมแดง	50.000	176.000	52.000	130.000	130.000		
8 กระเทียม	240.300	297.800	30.000			200.875	
9 หอมหัวใหญ่	238.000	420.000	60.500	230.000	67.000		
10 ถั่วเหลือง							
11 ลูกเดือย		15.500			10.000		
12 ถั่วเน่าแดง		19.000					
13 ไข่ไก่	26.060	50.000	60.000	30.000	60.000	60.000	
14 ไข่เนื้อ					300.000		
15 สุกกร			170.000		235.000		
16 ปลาโอ					20.200		
17 ปลาเบ็ด					245.600		
18 กุ้งกุลาดำ				1,000.000			
19 เกล็ดทะเล	60.000	60.000	60.000	60.000			
20 ปอ			120.000	86.000			
21 สับปะรด	58.000	153.600		200.000	724.000	50.000	
22 ทูเรียน	134.000	154.000		260.000	135.500	200.000	
23 ลิ้นจี่	30.000	43.000					
24 ลำไย	245.000	200.000			648.000		
25 เงาะ		187.000		103.000	420.000	20.500	
26 มังคุด		40.000					
27 เงาะ มังคุด ทูเรียน						40.000	
28 มะละกอ				60.600			
29 มะนาว	47.000	60.000		50.000	22.000		
30 กะหล่ำปี		0.880					
31 พริกแห้ง					32.000		
32 อ้อยและน้ำตาลทราย					800.000		
33 น้ำมันดิบ					360.000	488.000	
รวมทั้งสิ้น	4,494.759	7,253.436	2,198.100	7,396.150	10,495.955	9,427.127	1,263.386

สำนักวิชาเสถียรภาพราคาสินค้าเกษตร

ราคาเฉลี่ยสินค้าเกษตรสำคัญที่เกษตรกรขายได้ ปี 2539 - 2544

F: ราคาเฉลี่ยจัดกลุ่ม D:wow1(สี่ฟ้า)

	สินค้า	ราคาเฉลี่ย															
		ปี 2539			ปี 2540			ปี 2541			ปี 2542			ปี 2543			ต.ค.44
		เฉลี่ย	สูงสุด	ต่ำสุด	เฉลี่ย	สูงสุด	ต่ำสุด	เฉลี่ย	สูงสุด	ต่ำสุด	เฉลี่ย	สูงสุด	ต่ำสุด	เฉลี่ย	สูงสุด	ต่ำสุด	(เฉลี่ย)
1	กลุ่มสินค้าผลิตเพื่อการส่งออก ข้าวเปลือกนาปรัง (บาท/ตัน)	4,423	4,830 มี.ค.	3,838 ธ.ค.	5,004	5,930 ธ.ค.	4,185 เม.ย.	6,660	7,343 ส.ค.	5,368 พ.ย.	5,054	6,117 ม.ค.	4,510 ต.ค.	4,390	4,889 ก.พ.	3,900 ก.ย.	4,296
	ข้าวเปลือกนาปี (บาท/ตัน)	4,905	5,053 ม.ค.	4,652 ธ.ค.	5,186	6,050 ธ.ค.	4,875 พ.ค.	6,653	7,422 ก.พ.	5,435 ธ.ค.	5,425	6,164 ม.ค.	4,723 ธ.ค.	4,654	4,966 ก.พ.	4,132 ธ.ค.	-
	ข้าวเปลือกหอมมะลิ (บาท/ตัน)	5,798	6,992 ต.ค.	4,810 ม.ค.	8,078	9,651 ส.ค.	6,825 ม.ค.	8,225	9,508 ก.พ.	6,298 ธ.ค.	7,132	8,455 ก.ย.	6,462 เม.ย.	7,362	8,177 ก.ย.	6,413 ธ.ค.	5,151
	ข้าวเปลือกเหนียว (บาท/ตัน)	5,037	5,828 ก.ย.	4,770 มี.ค.	7,167	8,589 ต.ค.	5,796 ม.ค.	7,666	8,491 ม.ค.	6,000 ธ.ค.	5,084	5,831 ม.ค.	4,562 พ.ย.	4,916	5,295 ต.ค.	4,528 มี.ค.	5,509
2 ^{1/}	หัวมันสำปะหลังสดคละ (บาท/ก.ก.)	0.93	1.23 ธ.ค.	0.69 ก.ย.	0.65	0.75 ธ.ค.	0.53 มิ.ย.	1.34	1.84 ก.ค.	0.71 ต.ค.	0.85	1.12 พ.ย.	0.62 ก.ย.	0.62	0.70 มิ.ย.	0.54 ก.ย.	0.93
3	ยางพารา แผ่นดิบชั้น 3 (บาท/ก.ก.)	27.92	32.35 มี.ค.	24.93 ต.ค.	23.67	25.13 ม.ค.	21.63 ก.ค.	23.34	29.89 ก.พ.	17.00 ธ.ค.	17.93	22.23 พ.ย.	14.65 ก.ค.	21.44	22.98 ต.ค.	18.71 ม.ค.	19.18
4	ไก่เนื้อ หน้าโรงฆ่า (บาท/ก.ก.)	26.16	31.38 ส.ค.	20.25 ม.ค.	27.35	30.61 ธ.ค.	24.39 ก.พ.	32.37	35.50 ส.ค.	29.65 ธ.ค.	26.89	31.77 ก.ค.	20.68 ต.ค.	25.72	29.02 ก.พ.	22.00 เม.ย.	28.45
5	กึ่งกลาดำ 20 - 30 ตัว/ก.ก. (บาท/ก.ก.)	224.04	246.50 มิ.ย.	207.75 ส.ค.	287.15	400.50 ธ.ค.	233.33 เม.ย.	436.98	571.25 ก.พ.	248.80 พ.ย.	350.12	371.00 ต.ค.	318.00 มิ.ย.	410.80	447.60 ส.ค.	379.20 ต.ค.	265.00
6 ^{2/}	กาแฟ (บาท/ก.ก.)	39.26	45.29 ก.พ.	35.69 ธ.ค.	28.62	32.07 ก.พ.	24.50 พ.ย.,ธ.ค.	62.06	71.58 ก.พ.	47.33 ธ.ค.	50.31	57.17 ก.พ.	43.00 เม.ย.	27.97	32.77 พ.ย.	20.57 มี.ค.	-
7	สับปะรด โรงงานรับซื้อ (บาท/ก.ก.)	2.95	3.58 ต.ค.	2.09 มิ.ย.	3.57	4.85 ธ.ค.	2.65 มิ.ย.	5.54	6.60 ก.ย.	4.87 เม.ย.	2.56	3.78 ก.พ.	1.57 พ.ย.	2.27	3.57 ก.ย.	1.54 มิ.ย.	3.38

	สินค้า	ราคาเฉลี่ย															
		ปี 2539			ปี 2540			ปี 2541			ปี 2542			ปี 2543			ต.ค.44
		เฉลี่ย	สูงสุด	ต่ำสุด	เฉลี่ย	สูงสุด	ต่ำสุด	เฉลี่ย	สูงสุด	ต่ำสุด	เฉลี่ย	สูงสุด	ต่ำสุด	เฉลี่ย	สูงสุด	ต่ำสุด	(เฉลี่ย)
	กลุ่มสินค้าผลิตเพื่อบริโภคภายในประเทศ																
8 ^{3/}	ข้าวโพดเลี้ยงสัตว์ (บาท/ก.ก.) (ความชื้นไม่เกิน 14.5%)	3.94	4.33	3.76	4.64	5.34	3.96	4.11	5.44	3.38	4.52	4.89	3.94	4.26	4.89	3.52	4.01
			ก.ค.	ก.พ.		มี.ย.	ก.ค.		ก.ค.	ธ.ค.		เม.ย.	ก.ย.		เม.ย.	ก.ย.	
9	ปาล์มทะลาย (บาท/ก.ก.) นน. 15 กก. ขึ้นไป โรงงานรับซื้อ	2.09	2.56	1.90	2.31	2.70	2.00	3.62	4.93	2.79	2.41	5.04	1.36	1.89	2.65	1.49	1.19
			ก.พ.	ส.ค.		ธ.ค.	พ.ค.		ธ.ค.	เม.ย.		ม.ค.	พ.ย.		มี.ย.	มี.ค.	
10	มะพร้าวผลใหญ่แห้งทั้งเปลือก (บาท/ผล)	4.17	5.28	3.35	3.34	4.91	2.09	5.41	11.30	3.18	7.27	11.04	4.61	2.59	5.20	1.72	3.00
			มี.ค.	ส.ค.		ก.พ.	ส.ค.		ธ.ค.	พ.ค.		ม.ค.	ก.ค.		ม.ค.	ก.ย.	
11 ^{4/}	หอมหัวใหญ่ เบอร์ 1 (บาท/ก.ก.)	9.69	16.00	4.25	7.19	13.18	3.60	15.25	19.50	6.25	10.77	18.75	3.37	7.85	13.66	3.00	-
			พ.ย.	มี.ค.		ธ.ค.	ก.พ.		ต.ค.	มี.ค.		ธ.ค.	ก.พ.		ก.ย.	เม.ย.	
12	หอมแดง แห้งใหญ่คละ (บาท/ก.ก.)	18.02	38.77	9.50	11.54	19.07	5.32	20.03	38.33	12.32	17.48	29.87	12.08	13.17	28.17	6.80	20.65
			พ.ย.	มี.ย.		ส.ค.	มี.ค.		พ.ย.	เม.ย.		พ.ย.	ก.พ.		ก.ย.	ม.ค.	
13	กระเทียม แห้งใหญ่คละ (บาท/ก.ก.)	30.82	50.67	20.16	15.78	31.76	10.49	18.46	33.94	11.30	31.65	44.00	22.67	23.75	32.38	18.75	26.03
			มี.ค.	พ.ค.		มี.ค.	ธ.ค.		ธ.ค.	ก.พ.		ม.ค.	ก.ค.		ก.พ.	มี.ค.	
14	สุกร ขายส่งตลาดกทม. (บาท/ก.ก.)	40.93	45.01	35.08	39.32	43.25	29.00	39.15	42.50	29.00	42.20	49.50	29.35	33.86	35.24	31.06	36.52
			ก.ย.	ก.พ.		มี.ย.	ธ.ค.		ธ.ค.	ม.ค.		พ.ค.	ต.ค.		ก.ค.	ธ.ค.	
15	ไข่ไก่สด คละ (บาท/ฟอง)	1.42	1.60	1.16	1.36	1.59	1.07	1.68	1.96	1.34	1.54	1.74	1.26	1.17	1.35	1.02	1.64
			ต.ค.	ก.พ.		ก.ย.	ก.พ.		มี.ย.	ม.ค.		ม.ค.	พ.ย.		ก.ย.	ธ.ค.	
16	เกลือทะเล (บาท/เกวียน) (1 เกวียน = 1,500 กก.)	2,188	2,875	817	1,577	3,000	900	702	783	700	2,438	3,367	767	2,414	3,067	1,417	2,900
			ธ.ค.	ม.ค.		ม.ค.	ธ.ค.		ธ.ค.	ส.ค.		พ.ย.	ม.ค.		ก.ค.	ก.พ.	

	สินค้า	ราคาเฉลี่ย															
		ปี 2539			ปี 2540			ปี 2541			ปี 2542			ปี 2543			ต.ค.44
		เฉลี่ย	สูงสุด	ต่ำสุด	เฉลี่ย	สูงสุด	ต่ำสุด	เฉลี่ย	สูงสุด	ต่ำสุด	เฉลี่ย	สูงสุด	ต่ำสุด	เฉลี่ย	สูงสุด	ต่ำสุด	(เฉลี่ย)
17	กลุ่มสินค้าที่ต้องนำเข้า ถั่วเหลือง ชนิดคละ (บาท/ก.ก.)	8.96	9.87 พ.ค.	7.00 ก.ค.	9.22	10.53 ธ.ค.	7.63 ส.ค.	10.43	12.27 ม.ค.	9.26 ส.ค.	8.93	10.16 ม.ค.	7.79 ก.ย.	9.17	9.83 มี.ค.	7.64 ก.พ.	9.94
18	กากถั่วเหลือง ผลิตจากเมล็ดในประเทศ ขายส่ง กทม. (บาท/ก.ก.)	9.88	10.48 ต.ค.	9.35 ม.ค.	10.63	12.65 ต.ค.	9.55 ม.ค.	11.12	11.00 ธ.ค.	11.62 เม.ย.	9.50	9.50 ต.ค.	9.87	10.95 ธ.ค.	9.50 ม.ค.	10.57	
19	ปลาป่น เบอร์ 3 ตลาด กทม. (บาท/ก.ก.)	15.90	17.68 ก.พ.	14.45 ธ.ค.	17.20	20.50 ธ.ค.	14.65 เม.ย.	20.74	24.72 ก.พ.	17.29 เม.ย.	16.22	19.26 ส.ค.	14.56 ก.พ.	14.45	16.11 มิ.ย.	13.23 ก.พ.	17.82

หมายเหตุ

- 1/ ปีการผลิต เริ่มตั้งแต่ ตค. - กย.
- 2/ ปี 2537/38 เริ่มตั้งแต่ ตค.37 - กย.38 และช่วงออกสู่ตลาดสั้นเพียง พย. - เมย.
- 3/ ปีการผลิต เริ่มตั้งแต่ กค. - มิ.ย.
- 4/ ปีการผลิต เริ่มตั้งแต่ พย. - เมย.

ราคาเป้าหมายนำสินค้าเกษตร ปี 2544/45

ลำดับที่	สินค้า	ราคาเป้าหมายนำ																					
1.	ข้าว	<p>กำหนดราคารับจำนำข้าวเปลือกนาปี ปีการผลิต 2544/45 ดังนี้</p> <ul style="list-style-type: none"> - ข้าวเปลือกเจ้าหอมมะลิ 105 และ กข. 15 ต้นละ 6,500 – 7,000 บาท ขึ้นอยู่กับภาวะตลาด - ข้าวเปลือกเจ้า 100% ต้นละ 5,330 บาท - ข้าวเปลือกเจ้า 5% ต้นละ 5,235 บาท - ข้าวเปลือกเจ้า 10% ต้นละ 5,045 บาท - ข้าวเปลือกเจ้า 15% ต้นละ 4,950 บาท - ข้าวเปลือกเจ้า 25% ต้นละ 4,760 บาท - ข้าวเปลือกเหนียว 10% คละ ต้นละ 5,650 บาท - ข้าวเปลือกเหนียว 10% เมล็ดยาว ต้นละ 5,900 บาท 																					
2.	ข้าวโพด	<p>กำหนดราคารับจำนำข้าวโพดเลี้ยงสัตว์ ปี 2544/45 ณ จุดรับจำนำของ อคส. และ อ.ต.ก. ดังนี้</p> <p style="text-align: right;">บาท/กก.</p> <table border="1" style="width: 100%;"> <thead> <tr> <th>ระดับความชื้น</th> <th>ข้าวโพดฝัก</th> <th>ข้าวโพดเมล็ด</th> </tr> </thead> <tbody> <tr> <td>1) ความชื้น 30.0 – 25.1 %</td> <td>2.50</td> <td>3.39</td> </tr> <tr> <td>2) ความชื้น 25.0 – 22.1 %</td> <td>2.68</td> <td>3.58</td> </tr> <tr> <td>3) ความชื้น 22.0 – 19.6 %</td> <td>2.82</td> <td>3.72</td> </tr> <tr> <td>4) ความชื้น 19.5 – 17.1 %</td> <td>3.00</td> <td>3.85</td> </tr> <tr> <td>5) ความชื้น 17.0 – 14.6 %</td> <td>3.18</td> <td>3.97</td> </tr> <tr> <td>6) ความชื้น 14.5 %</td> <td>3.27</td> <td>4.19</td> </tr> </tbody> </table>	ระดับความชื้น	ข้าวโพดฝัก	ข้าวโพดเมล็ด	1) ความชื้น 30.0 – 25.1 %	2.50	3.39	2) ความชื้น 25.0 – 22.1 %	2.68	3.58	3) ความชื้น 22.0 – 19.6 %	2.82	3.72	4) ความชื้น 19.5 – 17.1 %	3.00	3.85	5) ความชื้น 17.0 – 14.6 %	3.18	3.97	6) ความชื้น 14.5 %	3.27	4.19
ระดับความชื้น	ข้าวโพดฝัก	ข้าวโพดเมล็ด																					
1) ความชื้น 30.0 – 25.1 %	2.50	3.39																					
2) ความชื้น 25.0 – 22.1 %	2.68	3.58																					
3) ความชื้น 22.0 – 19.6 %	2.82	3.72																					
4) ความชื้น 19.5 – 17.1 %	3.00	3.85																					
5) ความชื้น 17.0 – 14.6 %	3.18	3.97																					
6) ความชื้น 14.5 %	3.27	4.19																					
3.	กาแฟ	<p>กำหนดราคารับจำนำเมล็ดกาแฟ ฤดูการผลิตปี 2544/45 ณ จุดรับจำนำของ อคส. ดังนี้</p> <ul style="list-style-type: none"> (1) เมล็ดกาแฟเกรดดี (ความชื้นไม่เกินร้อยละ 13 และ ข้อบกพร่องไม่เกิน ร้อยละ 5) กก.ละ 28.00 บาท (2) เมล็ดกาแฟเกรด 1 (ความชื้นไม่เกินร้อยละ 13 และ ข้อบกพร่องไม่เกิน ร้อยละ 7) กก.ละ 25.00 บาท (3) เมล็ดกาแฟเกรด 2 (ความชื้นไม่เกินร้อยละ 13 และ ข้อบกพร่องไม่เกิน ร้อยละ 15) กก.ละ 21.00 บาท 																					

ราคาเป้าหมายนำสินค้าเกษตร ปี 2543/44

ลำดับ ที่	สินค้า	ราคาเป้าหมายนำ
1.	ข้าว	<p>ข้าวเปลือกนาปี ปี 2543/44 เท่ากับราคาเป้าหมายนำ ปี 2542/43</p> <ul style="list-style-type: none"> - ข้าวเปลือกหอมมะลิ ตันละ 6,840 บาท (6,495) - ข้าวเปลือกเจ้า 100% ตันละ 5,560 บาท (5,280) - ข้าวเปลือกเจ้า 5% ตันละ 5,460 บาท (5,185) - ข้าวเปลือกเจ้า 10% ตันละ 5,260 บาท (4,995) - ข้าวเปลือกเจ้า 15% ตันละ 5,160 บาท (4,900) - ข้าวเปลือกเจ้า 25% ตันละ 4,960 บาท (4,710) - ข้าวเปลือกเหนียว 10% เมล็ดยาว ตันละ 6,200 บาท (5,890) - ข้าวเปลือกเหนียวคละ ตันละ 5,900 บาท (5,605) <p>โดยให้กำหนดราคารับจํานําร้อยละ 95 ของราคาเป้าหมายนำ (ราคารับจํานํานำ)</p> <p>ข้าวเปลือกนาปรัง ปี 2544</p> <ul style="list-style-type: none"> - ข้าวเปลือกเจ้านาปรัง 100% ตันละ 5,130 บาท (4,870) - ข้าวเปลือกเจ้านาปรัง 5% ตันละ 5,030 บาท (4,775) - ข้าวเปลือกเจ้านาปรัง 10% ตันละ 4,830 บาท (4,585) - ข้าวเปลือกเจ้านาปรัง 15% ตันละ 4,730 บาท (4,490) - ข้าวเปลือกเจ้านาปรัง 25% ตันละ 4,530 บาท (4,300)
2.	ข้าวโพด	(ความชื้นไม่เกิน 14.5%) ณ แหล่งผลิต กก.ละ 4.10 บาท
3.	ไข่ไก่	ไข่ไก่สดคละ ณ แหล่งผลิต ฟองละ 1.40 บาท
4.	กาแฟ	เมล็ดกาแฟ ณ แหล่งผลิต กก.ละ 32.00 บาท (ความชื้นไม่เกินร้อยละ 13 และ ข้อบกพร่องไม่เกินร้อยละ 7)
5.	ปาล์มน้ำมัน	ผลปาล์มสดหน้าโรงงาน กก.ละ 1.80 บาท (เปอร์เซ็นต์น้ำมัน 17%)
6.	มะพร้าว	เนื้อมะพร้าวแห้ง 90% (ทับสะแก) กก.ละ 8.00 บาท
7.	กระเทียม	หัวหัวใหญ่คละ กก.ละ 15.00 บาท (คิดเป็นกระเทียมสด กก.ละ 5.00 บาท)

- 2 -

ลำดับ ที่	สินค้า	ราคาเป้าหมาย
8.	สับปะรด	หน้าโรงงาน กก.ละ 2.00 บาท
9.	มันสำปะหลัง	ราคารับจำหน่ายมันเส้น หรือ แป้งมัน จำนวนเป็นหัวมันสด (เชื้อแป้ง 25%) กก.ละ 0.85 บาท
10.	ทุเรียน	ณ แหล่งผลิต <ul style="list-style-type: none"> - พันธุ์ชะนี กิโลกรัมละ 9.30 บาท - พันธุ์หมอนทอง กิโลกรัมละ 16.60 บาท
11.	เงาะ	ณ แหล่งผลิต กิโลกรัมละ 7.50 บาท
12.	มังคุด	ณ แหล่งผลิต กิโลกรัม 13.40 บาท

ข้าว

1. การผลิตและความต้องการใช้

	2540/41	2541/42	2542/43	2543/44	2544/45
ผลผลิตข้าว(ล้านตัน)					(ประมาณการ)
โลก	574.221	585.574	607.514	587.307	585.662
ไทย					
- นาปี	18.789	18.449	18.978	19.552	19.557
- นาปรัง	4.791	4.336	5.156	6.056	5.309
รวม	23.580	22.999	24.172	25.608	24.866
ความต้องการ	13.651	14.217	13.600	14.081	14.262
ส่งออก (ม.ค.-ธ.ค.) (ข้าวสาร)	6.37	6.688	6.57	6.7	
ปริมาณคงเหลือ	2.533	2.532	3.872	5.702	6.912
ราคา (บาท/ตัน)				(11 ต.ค. 44)	
- ข้าวเปลือกหอมมะลิ	8,225	7,132	7,362	5,150	-
- ข้าวเปลือกนาปรัง	6,660	5,054	4,390	4,296	-
ความชื้น 15%					
- ข้าวเปลือกเหนียว	7,666	5,084	4,4916	5,509	-
	2540/41	2541/42	2542/43	2543/44	2544/45
ต้นทุนการผลิต(บาท/ตัน)					
นาปี	4,285.30	4,807.48	4,634.46	4,776.38	4,826.95
นาปรัง	3,455	3,930	3,178.90	3,231.45	-

2. สถานการณ์

2.1 การผลิตและการเก็บเกี่ยว ขณะนี้การเก็บเกี่ยวข้าวนาปรังเข้าสู่ช่วงปลายฤดู โดยขณะนี้ยังคงมีการเก็บเกี่ยวในภาคเหนือตอนล่างและภาคกลางแถบจังหวัดนครสวรรค์ พิจิตร สุพรรณบุรี ชัยนาท สิงห์บุรี และลพบุรี สำหรับข้าวนาปี เริ่มมีการเก็บเกี่ยวข้าว กข.15 ซึ่งเป็นเบาบางแล้วในช่วงปลายเดือนตุลาคม ในภาคตะวันออกเฉียงเหนือในปริมาณไม่มาก ซึ่งจะมีการเก็บเกี่ยวมากในช่วงเดือน พย.- ธค.

2.2 ราคา ในเดือนนี้ราคาข้าวเปลือกนาปรังยังคงค่อนข้างทรงตัวเมื่อเทียบกับเดือนก่อน ส่วนข้าวเปลือกหอมมะลิราคาอยู่ในเกณฑ์ต่ำ เนื่องจากตลาดส่งออกและตลาดข้าวสารกรุงเทพฯอยู่ในภาวะซบเซา และข้าวเปลือกที่ออกสู่ตลาดเป็นข้าวเปลือกที่มีความชื้นสูง เนื่องจากกระทบฝน แต่อย่างไรก็ตามรัฐบาล

โดยคณะกรรมการนโยบายข้าว (กนช) ได้กำหนดมาตรการรับจำนำข้าวเปลือกเพื่อรองรับผลผลิตที่จะเริ่มทยอยออกสู่ตลาดในช่วงต้นเดือน พ.ย.44 นี้ โดยเฉพาะข้าวเปลือกหอมมะลิรับจำนำไม่จำกัดจำนวน ในราคา 6,500 - 7,000 บาทขึ้นอยู่กับภาวะตลาด คาดว่าหากโครงการฯดำเนินการอย่างเต็มที่ที่จะช่วยบรรเทาความเดือดร้อนของเกษตรกรได้ระดับหนึ่งและจะช่วยให้ราคาข้าวเปลือกในตลาดทั่วไปปรับตัวสูงขึ้น

2.3 การส่งออก ในปี 2544 กรมการค้าต่างประเทศตั้งเป้าหมายการส่งออกข้าวไว้ที่ 6.7 ล้านตัน แต่วงการค้าข้าวคาดว่าจะมีการส่งออกมากถึง 7.0-7.3 ล้านตัน โดยตั้งแต่ 1 มกราคม - 31 ตุลาคม 2544 ได้ส่งข้าวออกไปแล้วจำนวน 5,919,537 ตัน มากกว่าปีก่อนในระยะเวลาเดียวกันที่ส่งออกได้ 5,069,110 ตัน อยู่ 850,427 ตัน หรือร้อยละ 17.22

3. สภาพปัญหาและสาเหตุ

3.1 ราคาข้าวเปลือกหอมมะลิที่เกษตรกรขายได้ขณะนี้อยู่ในเกณฑ์ต่ำ เนื่องจากตลาดปลายทางและตลาดส่งออกชะลอตัว และข้าวเปลือกมีความชื้นสูงจากการกระทบฝน

3.2 ตั้งแต่เดือนพฤศจิกายน 2544 เป็นต้นไป ผลผลิตข้าวนาปีจะออกสู่ ราคา มีแนวโน้มว่าจะยังอยู่ในเกณฑ์ต่ำ

3.3 เศรษฐกิจโลกและประเทศผู้ซื้อยังอยู่ในภาวะตกต่ำ การขายข้าวในตลาดโลกมีการแข่งขันกันตัดราคาลงอย่างมาก ตลาดข้าวจึงเป็นของผู้ซื้อทำให้ราคาข้าวในตลาดโลกในปีนี้อาจต่ำกว่าปีก่อน

4. มาตรการแก้ไข

1. มาตรการรับจำนำข้าวเปลือกนาปี ปีการผลิต 2544/45

1) ข้าวเปลือกหอมมะลิ ให้ อคส. อ.ต.ก. และ ธ.ก.ส. รับจำนำข้าวเปลือกหอมมะลิ ณ ไร่นาจากเกษตรกรและสถาบันเกษตรกรโดยไม่จำกัดจำนวนจากปริมาณผลผลิตที่คาดว่าจะมีประมาณ 4.7 ล้านตันข้าวเปลือก (3.1 ล้านตันข้าวสาร) ในราคาตันละ 6,500 - 7,000 บาทขึ้นอยู่กับภาวะตลาดโดยให้เริ่มดำเนินการรับจำนำโดยเร็วอย่างช้าภายในวันที่ 15 พ.ย.44 - 15 กพ. 45 ระยะเวลาได้ถอน 3 เดือน นับถัดจากเดือนที่รับจำนำ และให้นำไปสีแปรสภาพเป็นข้าวสารโดยคัดเลือก โรงสีที่มีประสิทธิภาพให้การรับรองคุณภาพมาตรฐานเพื่อจำหน่ายทั้งภายในและต่างประเทศต่อไป

2) ข้าวเปลือกเหนียว ให้ ธ.ก.ส. รับจำนำจากเกษตรกรและสถาบันเกษตรกรที่มีผู้ขังฉางเป็นของตนเอง จำนวน 1.0 ล้านตันข้าวเปลือก (0.66 ล้านตันข้าวสาร) ระยะเวลารับจำนำ 15 พย. 44 - กพ. 45 ระยะเวลาได้ถอน 3 เดือนนับถัดจากเดือนที่รับจำนำ

3) ข้าวเปลือกเจ้านาปี ให้ อคส. อ.ต.ก. และ ธ.ก.ส. รับจำนำจากเกษตรกร จำนวน 3.0 ล้านตันข้าวเปลือก (1.98 ล้านตันข้าวสาร) ระยะเวลารับจำนำ 15 พย. 44 - กพ. 45 ระยะเวลาได้ถอน 3 เดือน นับถัดจากเดือนที่รับจำนำ และให้นำไปสีแปรสภาพเป็นข้าวสารโดยให้ความสำคัญกับ โรงสีสหกรณ์ กลุ่มเกษตรกร ชุมชนสหกรณ์ และโรงสีทั่วไปแล้วนำไปจำหน่ายภายในและส่งออกต่อไป

ทั้งนี้ การรับจำนำดังกล่าวจะมีคณะกรรมการเพื่อแก้ไขปัญหาเกษตรกร อันเนื่องมาจากผลิตผลการเกษตรระดับจังหวัดกำกับดูแล และจะขอความร่วมมือสมาชิกวุฒิสภา และสมาชิกสภาผู้แทนราษฎร ในจังหวัดทุกท่าน รวมทั้งหน่วยงานราชการอื่นที่เกี่ยวข้อง ได้แก่ ผู้แทนกระทรวงมหาดไทย ผู้แทนกระทรวงกลาโหม และผู้แทนสำนักงานตำรวจแห่งชาติ เป็นกรรมการที่ปรึกษา เพื่อช่วยกำกับดูแลให้การรับจำนำเป็นไปด้วยความเรียบร้อย โปร่งใส และให้ประโยชน์ตกถึงมือเกษตรกรโดยตรง

4) ให้คณะอนุกรรมการที่ทำหน้าที่จำหน่ายข้าวเปลือกและข้าวสารที่ กนข. ได้แต่งตั้งขึ้นแล้ว เป็นผู้พิจารณากำหนดปริมาณและอัตราการสีแปรสภาพข้าวเปลือกเป็นข้าวสาร รวมทั้งปริมาณและราคาขั้นต่ำในการจำหน่าย ตลอดจนเงื่อนไขในการขายอื่น ๆ แล้วนำเสนอรัฐมนตรีว่าการกระทรวงพาณิชย์พิจารณาให้ความเห็นชอบก่อนเสนอประธาน กนข. อนุมัติต่อไป

2. กำหนดราคารับจำนำข้าวเปลือกนาปี ปีการผลิต 2544/45 โดยคำนึงถึงรายได้ของเกษตรกร และเพื่อกระตุ้นเศรษฐกิจให้ลงไปถึงรากหญ้า จึงกำหนดราคารับจำนำให้สูงกว่าปีที่ผ่านมา แต่อาจมีผลให้ปริมาณข้าวที่เกษตรกรนำมาจำหน่ายมีจำนวนมาก ซึ่งทุกฝ่ายที่เกี่ยวข้องจะต้องร่วมมือในการระบายข้าวดังกล่าวให้ได้มากที่สุด สำหรับราคารับจำนำข้าวเปลือกชนิดต่าง ๆ มีดังนี้.-

ข้าวเปลือกเจ้าหอมมะลิ 105 และ กข.15	ราคารับจำนำตันละ	6,500 - 7,000 บาท	ขึ้นอยู่กับภาวะตลาด
ข้าวเปลือกเจ้า 100 %	ราคารับจำนำตันละ	5,330 บาท	
ข้าวเปลือกเจ้า 5 %	ราคารับจำนำตันละ	5,235 บาท	
ข้าวเปลือกเจ้า 10 %	ราคารับจำนำตันละ	5,045 บาท	
ข้าวเปลือกเจ้า 15 %	ราคารับจำนำตันละ	4,950 บาท	
ข้าวเปลือกเจ้า 25 %	ราคารับจำนำตันละ	4,760 บาท	
ข้าวเปลือกเหนียว 10% คละ	ราคารับจำนำตันละ	5,650 บาท	
ข้าวเปลือกเหนียว 10% เมล็ดยาว	ราคารับจำนำตันละ	5,900 บาท	

สำนักรักษาเสถียรภาพราคาสินค้าเกษตร
กรมการค้าภายใน
6 พฤศจิกายน 2544

๕ ข้าว กรมการค้าภายใน/๒๐๕๓๖๖๖๖ ๖

ผลการดำเนินงานตามโครงการข้าว ปีการผลิต 2543/44

โครงการ	วิธีการดำเนินการ			ผลการดำเนินงาน
	เป้าหมาย	ระยะเวลาดำเนินการ	วิธีการ	
<p>ข้าวนปี</p> <p>1. มาตรการเร่งรัด</p> <p>การส่งออก</p> <p>1) โครงการส่งออกข้าว แบบรัฐบาลต่อรัฐบาล <u>หน่วยงานรับผิดชอบ</u> กรมการค้าต่างประเทศ</p> <p>2) โครงการส่งออกข้าว ภายใต้กองทุนรวมข้าว (Rice Pool) <u>หน่วยงานรับผิดชอบ</u> กรมการค้าต่างประเทศ</p> <p>3) โครงการสนับสนุน การส่งออกข้าว คุณภาพดี <u>หน่วยงานรับผิดชอบ</u> กรมการค้าต่างประเทศ</p>	<p>500,000 ตัน</p>	<p>พย. 43 – ธค. 44</p>	<p>ขายข้าวให้รัฐบาล ต่างประเทศที่จะซื้อ G To G</p>	<p>จำหน่ายข้าวให้กับรัฐบาล บรูไน จำนวน 26,750 ตัน ฟิลิปปินส์ จำนวน 150,000 ตัน อิหร่าน จำนวน 100,000 ตัน รวม 276,750 ตัน</p>
<p>2. มาตรการรับจํานำ</p> <p>4) โครงการรับจํานำ ข้าวเปลือก</p> <p><u>หน่วยงานรับผิดชอบ</u> ธ.ก.ส.</p>	<p>2.5 ล้านตัน</p> <p>1.5 ล้านตัน</p>	<p>พย. 43 – ธค. 44</p>	<p>ให้การส่งเสริมการใช้ ดวงตราสัญลักษณ์ข้าวไทย และเครื่องหมายรับรอง ข้าวหอมมะลิไทย</p> <p>รับจํานำจากเกษตรกรที่มี ผู้กลางตามราคารับจํานำ ที่กำหนด</p>	<p>1 พย. 43 – 21 กย. 44</p> <p>รับจํานำ 110,561 ราย ปริมาณ 701,156 ตัน ไถ่ถอน 258,505 ตัน คงเหลือ 442,651 ตัน</p>

โครงการ	วิธีการดำเนินการ			ผลการดำเนินงาน
	เป้าหมาย	ระยะเวลาดำเนินการ	วิธีการ	
<u>หน่วยงานรับผิดชอบ</u> อคส.	0.5 ล้านตัน		รับจำนำใบประทวนสินค้า	1 พย. 43 – 20 สค. 44 รับจำนำ 519,346 ตัน ไถ่ถอน, จ่ายโอน, จ่ายประกัน 5,254 ตัน โรงสีเสนอซื้อ 25,523 ตัน คงเหลือ 488,568 ตัน
<u>หน่วยงานรับผิดชอบ</u> อ.ค.ก.	0.5 ล้านตัน		รับจำนำใบประทวนสินค้า	1 พย. 43 – 6 สค. 44 รับจำนำ 384,144.188 ตัน ไถ่ถอน - ตัน
5) โครงการรับจำนำ ข้าวสารในโกดังกลาง	1.0 ล้านตัน		รับฝากเก็บข้าวสารและ ออกใบประทวนสินค้า	
<u>หน่วยงานรับผิดชอบ</u> อคส.	0.5 ล้านตัน			1 พย. 43 – 20 สค. 44 รับจำนำ 289,350 ตัน ไถ่ถอน - ตัน
<u>หน่วยงานรับผิดชอบ</u> อ.ค.ก.	0.5 ล้านตัน			1 พย. 43 – 6 สค. 44 รับจำนำ 515,676 ตัน ไถ่ถอน - ตัน
3. มาตรการสนับสนุน ตลาดข้าว				
6) โครงการเชื่อมโยง สินเชื่อก่อนการผลิต และบริการตลาดข้าว ของสหกรณ์	1,500 ล้านบาท	พย. 43 – กย. 44	รับซื้อข้าวเปลือกจาก สมาชิกสหกรณ์แล้ว นำมาสีแปรสภาพ จำหน่าย	1 พย. 43 – 31 สค. 44 ปริมาณ 490,508.25 ตัน มูลค่า 2,693.21 ล้านบาท
<u>หน่วยงานรับผิดชอบ</u> กรมส่งเสริมสหกรณ์ กระทรวงเกษตรฯ				
7) โครงการเก็บรวบรวม ข้าวเปลือกของกลุ่ม เกษตรกร	100 ล้านบาท	พย. 43 – กย. 44	รับซื้อข้าวเปลือกจาก สมาชิกกลุ่มเกษตรกร และนำมาสีแปรสภาพ จำหน่าย	1 พย. 43 – 31 สค. 44 เกษตรกร 6,129 ราย ปริมาณ 9,896 ตัน มูลค่า 58.346 ล้านบาท
<u>หน่วยงานรับผิดชอบ</u> กรมส่งเสริมการเกษตร กระทรวงเกษตรฯ				

โครงการ	วิธีการดำเนินการ			ผลการดำเนินงาน
	เป้าหมาย	ระยะเวลาดำเนินการ	วิธีการ	
8) โครงการแทรกแซง ตลาดข้าวเปลือก หน่วยงานรับผิดชอบ กระทรวงมหาดไทย	300 ล้านบาท	พย. 43 – ตค. 44	จัดสรรให้ผู้เข้าร่วม โครงการใช้หมุนเวียน รับซื้อข้าวเปลือกจาก เกษตรกรรายย่อยที่ขึ้น ทะเบียนไว้กับทางราชการ	1 พย. 43 – 5 ตค. 44 เกษตรกร 7,916 ราย ปริมาณ 15,371.26 ตัน มูลค่า 76.708 ล้านบาท
9) โครงการแทรกแซง ตลาดข้าวเปลือก หน่วยงานรับผิดชอบ กองทัพอากาศ กระทรวงกลาโหม	2.5 ล้านบาท	พย. 43 – พย. 44	รับซื้อข้าวเปลือกจาก เกษตรกรที่อยู่ใกล้ ฐานทัพและน่านมาลี แปรสภาพจำหน่าย	1 พย. 43 – 31 กค. 44 ปริมาณ 355.137 ตัน มูลค่า 2,074,087 บาท
10) โครงการแทรกแซง ตลาดข้าวเปลือก หน่วยงานรับผิดชอบ นทพ.บก.ทหารสูงสุด กระทรวงกลาโหม	10 ล้านบาท	พย. 43 – ธค. 44	รับซื้อข้าวเปลือกจาก เกษตรกรที่อยู่ใกล้ ฐานทัพและน่านมาลี แปรสภาพจำหน่าย	1 พย. 43 – 31 กค. 44 ปริมาณ 659.23 ตัน มูลค่า 3,551,608.76 บาท
4. มาตรการสนับสนุนสินเชื่อ				
11) โครงการให้ความ ช่วยเหลือทางการเงิน ดอกเบี้ยต่ำแก่ผู้ค้าข้าว- เปลือก และ ผู้ส่งออก หน่วยงานรับผิดชอบ ธนาคารแห่งประเทศไทย	20,000 ล้านบาท	พย. 43 – ธค. 44	ให้ผู้ประกอบการค้าข้าว กู้ยืมเงินอัตราดอกเบี้ยต่ำ โดยวิธีการ Packing Stock ผ่านธนาคารพาณิชย์	1 พย. 43 – 12 ตค. 44 ปริมาณที่รับซื้อ 2,152,524 ตัน จำนวนเงินตามหน้าตั๋ว 8,426.844 ล้านบาท
หน่วยงานรับผิดชอบ EXIM BANK	20,000 ล้านบาท	พย. 43 – ธค. 44	ให้ผู้ส่งออกกู้ยืมเงิน ดอกเบี้ยต่ำผ่านธนาคาร พาณิชย์ โดยวิธี Packing L/C	1 พย. 43 – 2 พย. 44 ปริมาณตั๋วสัญญาใช้เงินที่ รับซื้อ 12,023.00 ล้านบาท

โครงการ	วิธีการดำเนินการ			ผลการดำเนินงาน
	เป้าหมาย	ระยะเวลาดำเนินการ	วิธีการ	
ข้าวนาปรัง 1) โครงการรับจำนำ ข้าวเปลือกนาปรัง ปี 2544 หน่วยงานรับผิดชอบ อคส.	1.0 ล้านตัน	เมย. 44 – ตค. 44 (ขยาย กย., ตค. 44)	รับจำนำใบประทวนสินค้า	23 เมย. – 31 ตค. 44 ยอดรับจำนำ 330,408 ตัน ยอดจ่ายแปรสภาพ 224,232 ตัน ยอดคงเหลือ 136,993 ตัน
อ.ต.ก.	0.5 ล้านตัน		รับจำนำใบประทวนสินค้า	23 เมย. – 31 ตค. 44 ยอดรับจำนำ 147,374 ตัน ยอดจ่ายแปรสภาพ 109,145 ตัน ยอดคงเหลือ 64,028 ตัน
โครงการรับจำนำข้าวเปลือก หอมมะลิ ปี 2543/44 <u>หน่วยงานรับผิดชอบ</u> ช.ก.ส.	0.3 ล้านตัน	16 กค – 15 กย. 44	รับจำนำจากเกษตรกรที่ อยู่ในยุ้งฉาง	16 กค. – 15 กย. 44 รับจำนำ 872 ราย ปริมาณ 5,167 ตัน ใถ่ถอน 31 ตัน คงเหลือ 5,136 ตัน

FILE : PX003

หน่วย : บาทตัน

ปี	มค.	กพ.	มีค.	เมย.	พค.	มิย.	กค.	สค.	กย.	ตค.	พย.	ธค.	เฉลี่ย
2535	3,890	3,938	3,949	3,975	3,896	3,879	3,940	3,950	3,983	3,983	3,782	3,729	3,908
2536	3,404	3,396	3,269	3,093	2,725	2,782	2,906	3,123	3,125	3,264	4,257	4,044	3,282
2537	4,335	4,471	4,263	4,238	3,849	3,766	3,836	4,408	4,075	3,812	3,775	3,696	4,044
2538	3,835	3,886	3,869	3,925	4,039	4,349	5,001	5,125	5,246	5,482	4,655	4,722	4,528
2539	5,137	5,075	5,075	5,075	5,075							4,855	5,049
2540	5,085	5,028	5,048	4,891									5,013
2541	7,253	7,494	6,650										7,132
2542	6,271	6,050										4,720	5,680
2543	4,824	4,975										4,550	4,783
2544	4,550	4,550	4,550										4,550

ราคาข้าวเปลือกเจ้าหน้าปี 5% ตลาดกลางจังหวัดพิษณุโลก

ปี	มค.	กพ.	มีค.	เมย.	พค.	มิย.	กค.	สค.	กย.	ตค.	พย.	ธค.	เฉลี่ย
2535	3,815	3,831	3,825	3,794	3,734	3,730	3,903	3,934	3,806	3,743	3,717	3,478	3,776
2536	3,352	3,341	3,122	2,783	2,636	2,598	2,785	3,035	3,063	3,264	3,986	3,904	3,147
2537	4,264	4,411	3,846	3,495	3,342	3,766	3,836	4,025	3,953	3,842	3,551	3,490	3,818
2538	3,578	3,700	3,810	3,792	3,945	4,394	4,866	5,152	5,130	5,235	4,364	4,488	4,371
2539	4,968	4,900	4,864	4,681	4,703							4,448	4,761
2540	5,145	5,134	5,090	4,958	4,875							6,050	5,208
2541	6,956	7,350											5,435
2542	6,057	5,668	5,465								4,915	4,725	5,366
2543	4,850	4,958	4,799	4,472							4,715	4,132	4,654
2544	4,186	4,267	4,127										4,193

ราคาข้าวเปลือกหน้าปี 5 % เฉลี่ยตลาดกลางก้านันทรงและตลาดกลางจังหวัดพิษณุโลก

ปี	มค.	กพ.	มีค.	เมย.	พค.	มิย.	กค.	สค.	กย.	ตค.	พย.	ธค.	เฉลี่ย
2535	3,853	3,885	3,887	3,885	3,815	3,805	3,922	3,942	3,895	3,863	3,750	3,604	3,842
2536	3,328	3,369	3,196	2,938	2,681	2,690	2,846	3,079	3,094	3,264	4,122	3,974	3,215
2537	4,300	4,441	4,055	3,867	3,596	3,766	3,836	4,217	4,014	3,827	3,663	3,593	3,931
2538	3,707	3,793	3,840	3,859	3,992	4,472	4,934	5,139	5,188	5,359	4,510	4,605	4,450
2539	5,053	4,988	4,970	4,878	4,889							4,652	4,905
2540	5,114	5,081	5,069	4,925	4,875							6,050	5,186
2541	7,105	7,422	6,650										5,435
2542	6,164	5,859	5,465								4,915	4,723	5,425
2543	4,837	4,967	4,799	4,472							4,715	4,341	4,688
2544	4,368	4,409	4,359										4,372

ราคาข้าวเปลือกเจ้าหน้าปรี้ง ความชื้น 15% ตลาดก้านันทรง

หน่วย : บาท/ตัน

ปี	มค.	กพ.	มีค.	เมย.	พค.	มิย.	กค.	สค.	กย.	ตค.	พย.	ธค.	เฉลี่ย
2534					3,827	3,860	4,262	4,239	4,128	3,907	3,894	3,808	3,991
2535					3,415	3,418	3,717	3,754	3,688	3,509	3,538	3,425	3,558
2536				2,350	2,456	2,600	2,865	3,011	3,000	3,363			2,806
2537				3,745	3,081	3,060	3,342	3,788	3,803	3,821	3,850		3,561
2538				3,707	3,913	4,542	4,961	4,879	4,950	5,237	4,705		4,612
2539			4,950	4,338	4,475	4,800	4,781	4,493	4,692	4,336	4,296	4,356	4,552
2540			4,494	4,269	4,389	4,375	4,794	5,125	5,228	5,563	5,500	5,956	4,969
2541	6,575	6,770	6,599	6,681	6,568	7,211	7,281	7,400	7,296	6,495	5,544	5,679	6,675
2542	6,213	5,611	5,368	4,859	4,840	5,200	5,303	5,248	4,997	4,671	4,655	4,797	5,147
2543	4,825		4,659	4,419	4,561	4,674	4,380	4,450	4,025	4,245	4,322	4,385	4,450
2544	4,498	4,492	4,273	4,185	4,250	4,385	4,450	4,160	4,330	4,341			4,336

ราคาข้าวเปลือกเจ้าหน้าปรี้ง ความชื้น 15% ตลาดกลางจังหวัดพิษณุโลก

หน่วย : บาท/ตัน

ปี	มค.	กพ.	มีค.	เมย.	พค.	มิย.	กค.	สค.	กย.	ตค.	พย.	ธค.	เฉลี่ย
2534				3,705	3,761	3,775	4,061	4,193	4,085	3,777	3,767	3,704	3,870
2535			3,725	3,687	3,572	3,323	3,592	3,634	3,506	3,443	3,422	3,275	3,518
2536			2,725	2,508	2,309	2,417	2,714	2,959	3,003	3,042			2,710
2537				3,495	3,070	2,823	3,163	3,683	3,713	3,608			3,365
2538			3,752	4,648	3,790	4,336	4,786	4,780	4,687	5,037	4,413		4,470
2539			4,655	4,035	4,032	4,449	4,644	4,444	4,530	4,518	4,308	4,294	4,391
2540			4,670	4,100	4,578	4,625	5,060	5,072	5,157	5,570	5,075	5,850	4,976
2541	7,437	7,126	6,231	6,695	6,599	7,267	7,186	7,286	7,148	6,164	5,192	5,488	6,652
2542	6,020	5,560	5,131	4,532	4,714	5,141	5,098	5,070	4,780	4,348	4,552	4,585	4,961
2543	4,740	4,889	4,677	4,316	4,173	4,123	4,080	4,221	3,775	4,192	4,177	4,156	4,293
2544	4,198	4,212	4,050	3,916	4,030	4,225	4,310	4,198	4,298	4,250			4,169

ราคาข้าวเปลือกนาปรี้ง ความชื้น 15 %เฉลี่ย ตลาดก้านันทรงและจังหวัดพิษณุโลก

หน่วย : บาท/ตัน

ปี	มค.	กพ.	มีค.	เมย.	พค.	มิย.	กค.	สค.	กย.	ตค.	พย.	ธค.	เฉลี่ย
2534				3,705	3,794	3,818	4,162	4,216	4,107	3,842	3,831	3,756	3,915
2535			3,725	3,687	3,494	3,371	3,655	3,694	3,597	3,476	3,480	3,350	3,553
2536			2,725	2,429	2,383	2,509	2,790	2,985	3,002	3,203			2,753
2537				2,620	3,076	2,942	3,253	3,736	3,758	3,715	3,850		3,369
2538			3,752	3,678	3,852	4,439	4,874	4,830	4,819	5,137	4,559		4,438
2539			4,803	4,187	4,254	4,625	4,713	4,469	4,611	4,427	4,302	3,838	4,423
2540			4,582	4,185	4,484	4,500	4,927	5,098	5,193	5,567	5,603	5,903	5,004
2541	7,006	6,948	6,415	6,688	6,584	7,239	7,234	7,343	7,208	6,301	5,368	5,583	6,660
2542	6,117	5,586	5,250	4,696	4,777	5,170	5,201	5,159	4,888	4,510	4,604	4,691	5,054
2543	4,787	4,889	4,668	4,368	4,367	4,398	4,230	4,336	3,900	4,218	4,250	4,271	4,390
2544	4,348	4,352	4,162	4,050	4,140	4,305	4,380	4,179	4,314	4,296			4,253

FILE : PX 008-1

ราคาข้าวเปลือกเจ้าหน้าปรี้ง ความชื้น 20 - 25% ตลาดก้านันทรง จังหวัดนครสวรรค์

หน่วย : บาท/ตัน

ปี	มค.	กพ.	มีค.	เมย.	พค.	มิย.	กค.	สค.	กย.	ตค.	พย.	ธค.	เฉลี่ย
2540			4,125	3,925	4,039	4,025	4,475	4,732	4,837	5,206	5,070	5,956	4,639
2541	6,375	6,631	6,421	6,262	6,275	6,807	6,953	7,039	6,895	6,135	5,139	5,108	6,337
2542	5,492	5,185	4,912	4,604	4,150	4,412	4,493	4,393	4,021	3,850	3,883	4,047	4,454
2543	4,218	4,250	3,847	3,610	3,744	3,700	3,533	3,611	3,240	3,743	3,743	3,750	3,749
2544	3,892	3,900	3,676	3,626	3,575	3,683	3,750	3,636	3,731	3,723			3,719

ราคาข้าวเปลือกเจ้าหน้าปรี้งความชื้น 20 - 25%ตลาดกลางจังหวัดพิษณุโลก

หน่วย : บาท/ตัน

ปี	มค.	กพ.	มีค.	เมย.	พค.	มิย.	กค.	สค.	กย.	ตค.	พย.	ธค.	เฉลี่ย
2540	-	-	-	-	-	-	-	-	-	-	-	-	-
2541	6,617	6,360	5,411	5,661	5,822	6,493	6,397	6,485	6,361	5,322	4,111	4,721	5,813
2542	5,253	4,875	4,373	3,752	3,933	4,382	4,321	4,295	4,031	3,598	3,800	3,844	4,205
2543	3,990	4,140	3,940	3,540	3,401	3,345	3,305	3,384	3,005	3,415	3,387	3,380	3,519
2544	3,439	3,457	3,230	3,148	3,285	3,525	3,595	3,447	3,524	3,493			3,414

ราคาข้าวเปลือกเจ้าหน้าปรี้งความชื้น 20 - 25 %เฉลี่ย ตลาดก้านันทรงจังหวัดนครสวรรค์และตลาดกลางจังหวัดพิษณุโลก

หน่วย : บาท/ตัน

ปี	มค.	กพ.	มีค.	เมย.	พค.	มิย.	กค.	สค.	กย.	ตค.	พย.	ธค.	เฉลี่ย
2540			4,125	3,925	4,039	4,025	4,475	4,732	4,837	5,206	5,070	5,956	4,639
2541	6,496	6,496	5,916	5,962	6,049	6,650	6,675	6,762	6,628	5,729	4,625	4,915	6,075
2542	5,373	5,030	4,643	4,178	4,042	4,397	4,407	4,344	4,026	3,724	3,842	3,946	4,329
2543	4,104	4,195	3,894	3,575	3,573	3,523	3,419	3,498	3,123	3,579	3,565	3,565	3,634
2544	3,666	3,679	3,453	3,387	3,430	3,604	3,672	3,542	3,628	3,608			3,567

สำนักวิจัยเศรษฐกิจการพาณิชย์

ราคาข้าวเปลือกหอมมะลิ ที่โรงสีรับซื้อในส่วนภูมิภาค

หน่วย : บาท/ตัน

ปี	มค.	กพ.	มีค.	เมย.	พค.	มิย.	กค.	ตค.	กย.	ตล.	พย.	ธค.	เฉลี่ย
2534	3,620	3,847	3,855	3,771	3,810	3,962	4,186	4,474	4,500	4,550	4,502	4,488	4,130
2535	3,915	4,275	4,250	4,347	4,517	4,652	4,976	4,942	4,790	4,720	4,850	4,176	4,534
2536	4,297	4,450	4,376	4,369	4,395	4,450	4,698	4,787	4,850	4,774	4,850	4,617	4,576
2537	4,952	5,082	4,909	4,874	4,900	4,880	4,790	4,850	4,850	4,850	4,850	3,972	4,813
2538	4,062	4,137	4,115	4,117	4,200	4,355	4,806	4,951	4,957	5,184	4,642	4,658	4,515
2539	4,810	4,850	4,850	5,105	5,326	5,697	5,786	6,119	6,969	6,992	6,900	6,172	5,798
2540	6,825	7,214	7,819	7,950	7,990	8,340	9,174	9,651	9,215	8,785	6,835	7,140	8,078
2541	9,352	9,508	8,909	8,738	8,709	8,664	8,501	8,388	8,041	7,258	6,332	6,298	8,225
2542	6,855	6,685	6,603	6,462	6,614	6,638	6,958	7,436	8,455	8,354	7,850	6,676	7,132
2543	6,743	6,781	6,885	6,977	7,311	7,477	8,005	8,135	8,177	8,146	7,289	6,413	7,362
2544	6,583	6,389	6,085	6,140	5,933	5,750	5,711	5,170	4,929	5,151			5,784

หมายเหตุ เป็นราคาข้าวเปลือกเหนียว โรงสีจังหวัดสุรินทร์ และอุดรธานี

ราคาข้าวเปลือกเหนียว (เมล็ดยาว) ที่โรงสีรับซื้อในส่วนภูมิภาค

หน่วย : บาท/ตัน

ปี	มค.	กพ.	มีค.	เมย.	พค.	มิย.	กค.	ตค.	กย.	ตล.	พย.	ธค.	เฉลี่ย
2534	3,354	3,550	3,512	3,376	3,336	3,537	3,907	4,388	4,317	4,070	3,907	3,613	3,739
2535	3,707	4,178	4,173	4,176	4,397	4,272	4,273	4,152	3,941	3,649	3,413	3,694	4,002
2536	3,571	3,850	3,776	3,730	3,684	3,412	3,359	3,205	3,268	3,486	3,754	3,614	3,559
2537	3,861	3,843	3,678	3,799	3,755	3,684	3,684	3,741	3,875	3,875	3,450	3,493	3,728
2538	3,578	3,683	3,684	3,943	4,186	4,394	4,807	5,013	4,805	4,838	4,254	4,495	4,307
2539	4,800	4,771	4,770	4,820	4,874	5,037	4,964	5,280	5,828	5,108	5,008	5,180	5,037
2540	5,796	6,169	6,338	6,338	6,513	6,863	7,638	8,206	8,321	8,589	7,993	7,234	7,167
2541	8,491	8,521	7,880	7,970	8,099	8,033	7,971	7,880	7,730	7,155	6,263	6,000	7,666
2542	5,831	5,536	5,241	5,033	5,174	4,877	4,783	4,997	5,304	4,876	4,562	4,790	5,084
2543	4,667	4,549	4,528	4,706	4,831	4,828	5,068	5,203	5,208	5,295	5,111	4,997	4,916
2544	5,467	5,612	5,550	5,651	5,795	5,948	6,018	5,830	5,750	5,509			5,713

หมายเหตุ : เป็นราคาข้าวเปลือกเหนียว โรงสีจังหวัดอุดรธานี

ที่มา : สำนักงานการค้าภายในจังหวัด

ราคาขายส่งข้าวสารเจ้า 100 % ชั้น 2 ตลาดกรุงเทพมหานคร

File : PX006

หน่วย : บาท/100 กก.

ปี	มค.	กพ.	มีค.	เมย.	พค.	มิย.	กค.	สค.	กย.	ตค.	พย.	ธค.	เฉลี่ย
2534	735	795	766	709	712	728	753	744	722	670	644	648	719
2535	666	670	682	680	664	661	681	654	620	601	615	623	651
2536	638	616	584	473	421	448	472	499	494	640	782	799	572
2537	905	881	684	638	543	501	539	587	611	620	623	618	646
2538	656	665	676	661	682	760	818	796	863	924	803	813	760
2539	880	888	886	814	819	848	875	804	790	757	768	797	827
2540	880	863	807	753	795	792	905	864	926	956	933	1,122	883
2541	1,450	1,287	1,156	1,178	1,213	1,324	1,319	1,304	1,270	1,078	941	970	1,208
2542	1,058	987	902	828	854	898	900	886	876	819	851	846	892
2543	858	892	821	770	751	742	716	718	709	766	769	758	773
2544	755	748	729	716	720	740	743	724	729	719			732

ราคาขายส่งข้าวสารเจ้า 5% ตลาดกรุงเทพมหานคร

หน่วย : บาท/100 กก.

ปี	มค.	กพ.	มีค.	เมย.	พค.	มิย.	กค.	สค.	กย.	ตค.	พย.	ธค.	เฉลี่ย
2533	664	717	696	652	625	612	609	613	611	656	629	622	642
2534	712	772	740	680	682	698	723	716	698	644	637	620	694
2535	640	645	660	654	630	623	650	625	593	572	588	595	623
2536	614	569	504	441	398	418	444	471	464	574	691	674	522
2537	798	759	558	556	498	458	499	554	585	589	598	598	588
2538	635	642	653	630	658	738	789	764	838	898	776	790	734
2539	860	855	820	740	753	776	842	770	759	722	730	758	782
2540	838	822	769	710	735	748	852	828	883	923	907	1,090	842
2541	1,401	1,233	1,119	1,140	1,162	1,288	1,254	1,238	1,230	1,043	910	927	1,162
2542	1,022	949	868	799	822	866	873	859	831	780	816	819	859
2543	824	833	767	724	687	689	684	694	679	745	742	731	733
2544	730	724	700	671	675	694	707	696	710	703			701

ราคาขายส่งปลายข้าวขาว A-1เลิศ(ใหม่) ตลาดกรุงเทพมหานคร

หน่วย : บาท/100 กก.

ปี	มค.	กพ.	มีค.	เมย.	พค.	มิย.	กค.	สค.	กย.	ตค.	พย.	ธค.	เฉลี่ย
2534	372	422	403	408	402	378	401	426	448	445	427	422	413
2535	430	428	429	426	399	385	397	416	401	390	392	364	405
2536	377	391	358	334	323	325	330	356	363	362	372	344	353
2537	335	344	344	347	357	372	401	452	480	495	491	512	411
2538	532	494	507	511	542	640	685	657	657	686	681	628	602
2539	608	581	598	555	564	541	524	477	494	478	474	477	531
2540	502	536	552	511	507	514	575	620	669	663	650	798	591
2541	873	798	717	699	698	770	818	888	934	906	782	792	806
2542	794	718	677	618	625	690	724	728	683	604	597	522	665
2543	531	531	520	504	495	486	519	533	540	533	510	515	518
2544	534	524	497	501	522	545	585	589	612	602			551

สำนักวิจัยสถิติสภาพราคาสินค้าเกษตร

ราคาขายส่งข้าวสารหอมมะลิ 100% ชั้น 2 ในตลาดกรุงเทพมหานคร

หน่วย : บาท/100 กก.

ปี	มค.	กพ.	มีค.	เมย.	พค.	มิย.	กค.	สค.	กย.	ตค.	พย.	ธค.	เฉลี่ย
2534	798	868	845	820	824	819	863	893				792	836
	(818)							(904)	(905)	(902)	(900)	(928)	(893)
2535	810	845	824	840	879	906	953	941	935	933	937	826	886
											(976)	(994)	(985)
2536	1,010	871	860	864	871	902	940	935	951	960	1,031	1,039	936
2537	1,167	1,150	1,058	1,071	1,040	1,036	1,026	1,042	1,031	1,025	989	829	1,039
2538	1,015	1,075	1,075		815	880	941	921	935	1,043	1,019	1,021	976
	(865)	(848)	(842)	(829)	(813)						(927)	(915)	(863)
2539	1,038	1,079			1,056	1,085	1,108	1,197	1,410	1,042	1,405	1,420	1,184
	(924)	(914)	(938)	(977)							(1255)	(1335)	(1057)
2540	1,484	1,580	1,754	1,720	1,788	1,891	2,101	2,156	2,080	1,910	1,758	1,936	1,847
											(1505)	(1936)	(1721)
2541	2,564	2,386	2,156	2,068	2,088	2,033	1,896	1,810	1,698	1,518	1,422	1,430	1,922
2542	1,454	1,423	1,378	1,348	1,378	1,370	1,476	1,563	1,908	1,850	1,721	1,530	1,533
2543	1,520	1,531	1,543	1,563	1,727	1,840	2,028	2,015	1,983	1,970	1,910	1,887	1,793
											(1598)	(1474)	(1536)
2544	1,443	1,345	1,306	1,297	1,227	1,145	1,117	996	952	1,036			1,186

ราคาขายส่งปลายข้าวสารหอมมะลิในตลาดกรุงเทพมหานคร

หน่วย : บาท/100 กก.

ปี	มค.	กพ.	มีค.	เมย.	พค.	มิย.	กค.	สค.	กย.	ตค.	พย.	ธค.	เฉลี่ย
2534	375	431	404	409	407	379	402	430	456	451	429	422	416
2535	423	430	432	431	428	436	439	439	429	427	428	400	429
2536	391	397	364	341	330	338	351	364	371	371	384	362	364
2537	349	361	367	368	373	384	412	463	484	501	499	515	423
2538	535	497	511	515	545	643	686	659	661	689	685	631	605
2539	613	586	602	570	589	583	552	506	547	513	502	480	554
2540	518	564	591	591	608	610	645	661	694	677	668	809	636
2541	886	821	768	782	802	823	832	892	945	914	788	800	838
2542	826	822	825	824	827	824	839	812	825	812	712	616	797
2543	601	603	605	611	585	569	591	610	598	622	579	569	595
2544	572	582	624	651	692	757	781	810	802	807			708

ที่มา : สำนักวิจัยและพัฒนาคุณภาพราคาสินค้าเกษตร

หมายเหตุ () เป็นราคาข้าวใหม่

ราคาขายส่งข้าวสารเจ้า 25% เลิศ (ใหม่) ในตลาดกรุงเทพมหานคร

px006-2

หน่วย : บาท/100 กก.

ปี	มค.	กพ.	มีค.	เมษ.	พค.	มิย.	กค.	สค.	กย.	ตค.	พย.	ธค.	เฉลี่ย
2534	590	646	606	555	577	585	601	593	585	535	529	513	576
2535	535	551	591	596	580	571	592	567	547	525	539	537	561
2536	549	508	416	376	363	382	405	428	427	506	583	568	459
2537	646	614	504	495	458	431	461	541	554	562	565	570	533
2538	605	602	619	602	632	710	754	722	783	828	743	752	696
2539	797	795	771	689	688	707	743	695	694	650	656	670	713
2540	746	731	698	581	683	684	775	760	815	837	827	1,008	762
2541	1,265	1,112	1,003	1,006	1,037	1,158	1,162	1,160	1,144	1,003	870	883	1,067
2542	941	868	814	748	758	816	825	820	789	741	767	753	803
2543	759	765	714	675	645	643	640	651	647	700	691	681	684
2544	683	675	648	626	634	655	675	670	684	676			663

ราคาขายส่งข้าวฉ่ำ 100 % ตลาดกรุงเทพมหานคร

หน่วย : บาท/100 กก.

ปี	มค.	กพ.	มีค.	เมษ.	พค.	มิย.	กค.	สค.	กย.	ตค.	พย.	ธค.	เฉลี่ย
2534	669	737	702	677	678	698	713	726	691	669	655	633	687
2535	638	644	638	622	583	574	595	588	572	581	581	560	598
2536	563	557	539	470	431	471	478	504	507	524	624	655	527
2537	649	613	582	553	543	534	583	644	628	621	616	603	597
2538	622	615	626	612	633	713	808	811	849	875	797	801	730
2539	854	844	812	732	773	830	848	783	792	798	801	796	805
2540	809	787	778	740	797	795	921	978	1,055	1,014	985	1,149	901
2541	1,420	1,305	1,103	1,096	1,124	1,268	1,273	1,284	1,265	1,092	764	997	1,166
2542	1,075	976	909	858	882	892	883	915	988	983	1,002	914	940
2543	886	907	863	830	810	811	814	799	752	812	762	763	817
2544	777	730	702	712	735	782	872	857	906	890			796

ราคาขายส่งข้าวเหนียว 10% เมล็ดยาว ตลาดกรุงเทพมหานคร

หน่วย : บาท/100 กก.

ปี	มค.	กพ.	มีค.	เมย.	พค.	มิย.	กค.	สค.	กย.	ตค.	พย.	ธค.	เฉลี่ย
2534	629	685	658	632	637	650	763	827	778	729	716	725	702
2535	737	773	775	767	791	778	778	765	716	610	605	605	725
2536	758	764	705	670	651	625	615	615	602	682	749	692	677
2537	785	771	708	711	700	703	703	688	700	719	669	675	711
2538	744	740	735	764	792	829	929	900	934	869	709	745	808
2539	788	820	823	858	877	854	858	859	900	958	956	1045	883
2540	1,098	1,103	1,124	1,117	1,169	1,201	1,394	1,450	1,546	1,531	1,425	1,510	1,306
2541	1,839	1,784	1,666	1,682	1,653	1,605	1,582	1,545	1,526	1,440	1,274	1,225	1,568
2542	1,231	1,108	974	888	901	839	823	881	966	845	894	935	940
2543	930	867	848	919	966	968	1,026	1,020	1,022	1,025	1,025	1,035	971
2544	1,071	1,030	996	986	985	1,020	1,024	996	985	969			1,006

ราคาขายส่งปลายข้าวเหนียว A-1 ตลาดกรุงเทพมหานคร

หน่วย : บาท/100 กก.

ปี	มค.	กพ.	มีค.	เมย.	พค.	มิย.	กค.	สค.	กย.	ตค.	พย.	ธค.	เฉลี่ย
2534	384	398	398	390	398	410	505	540	553	520	483	463	454
2535	458	508	517	511	522	530	533	524	487	416	412	412	486
2536	441	497	435	412	421	417	408	408	405	432	445	451	431
2537	445	434	420	407	416	417	422	450	450	461	451	464	436
2538	526	526	505	511	540	612	671	658	706	708	620	641	602
2539	739	718	707	725	728	704	709	746	785	706	712	763	729
2540	842	846	858	852	855	859	924	958	1,018	1,018	1,052	1,007	924
2541	1,148	987	882	912	909	895	873	875	881	868	793	777	900
2542	800	771	746	754	759	754	745	758	824	674	634	595	735
2543	567	563	520	530	549	556	565	558	547	556	564	609	557
2544	731	870	869	891	926	966	952	843	817	793			866

ที่มา : สำนักบริหารสถิติราคาสินค้าเกษตร

ปริมาณการส่งออกข้าวรายเดือน

หน่วย : ปริมาณ/เมตริกตัน

มูลค่า : ล้านบาท

EXP001-1

เดือน	2530	2531	2532	2533	2534	2535	2536	2537	2538	2539	2540	2541	2542	2543	2544
มค.	389,043	228,021	499,514	332,463	368,433	493,725	355,158	477,430	683,322	562,889	377,949	683,252	560,755	449,325	539,806
กพ.	391,933	270,314	526,274	321,937	302,089	361,739	247,666	416,838	638,035	430,992	287,899	561,427	433,753	526,539	465,185
มีค.	449,233	269,248	644,052	346,214	346,492	473,847	364,318	393,646	580,866	492,731	374,825	587,835	465,508	493,555	375,247
ไตรมาสแรก	1,230,209	767,583	1,669,840	1,000,614	1,017,014	1,329,311	967,142	1,287,914	1,902,223	1,486,612	1,040,673	1,832,514	1,460,016	1,469,419	1,380,238
เมย.	348,852	308,246	588,205	245,987	291,879	501,622	349,076	309,502	374,147	417,077	418,520	541,108	378,466	402,034	546,791
พค.	392,548	300,420	620,560	266,638	404,550	372,490	426,268	286,035	526,393	518,318	396,191	424,319	471,399	554,627	632,787
มิย.	432,476	335,111	639,924	293,800	363,179	505,072	409,752	270,873	533,577	425,083	473,177	491,384	535,762	396,343	611,610
ไตรมาสที่ 2	1,173,876	943,777	1,848,689	806,425	1,059,608	1,379,184	1,185,096	866,410	1,434,117	1,360,478	1,287,888	1,456,811	1,385,627	1,353,004	1,791,188
กค.	339,876	374,499	580,433	333,286	347,926	456,637	532,645	271,935	405,274	415,273	425,167	523,852	612,236	542,193	521,647
สค.	283,138	554,615	527,399	356,565	303,450	304,923	459,738	348,856	376,875	413,516	412,798	519,892	629,903	491,941	695,207
กย.	277,700	544,417	371,120	371,062	355,763	308,614	297,151	390,331	435,860	312,445	462,548	412,353	620,798	517,147	721,354
ไตรมาสที่ 3	900,714	1,473,531	1,478,952	1,060,913	1,007,139	1,070,174	1,289,534	1,011,122	1,218,009	1,141,234	1,300,513	1,456,097	1,862,937	1,551,281	1,938,208
ตค.	374,068	513,323	317,343	394,761	290,735	310,211	429,540	422,637	337,186	352,704	465,190	460,266	558,122	695,406	809,903
พย.	364,562	519,003	278,672	336,834	267,687	332,374	415,229	517,985	425,557	429,231	435,278	523,647	656,373	724,646	
ธค.	313,227	565,525	443,535	334,590	372,983	385,320	518,128	651,224	622,232	480,125	742,667	637,853	765,288	775,914	
ไตรมาสที่ 4	1,051,857	1,597,851	1,039,550	1,066,185	931,405	1,027,905	1,362,897	1,591,846	1,384,975	1,262,060	1,643,135	1,621,766	1,979,783	2,195,966	809,903
ปริมาณรวม	4,356,656	4,782,742	6,037,031	3,934,137	4,015,166	4,806,574	4,804,669	4,757,292	5,939,324	5,250,384	5,272,209	6,367,188	6,688,363	6,569,670	5,919,537
มูลค่ารวม	22,703.0	34,676.4	45,462.3	27,769.5	30,515.8	36,213.8	32,946.2	38,200.5	46,791.6	48,782.9	60,619.2	85,019.3	72,133.8	67,889.5	54,327.6

ที่มา : สภาหอการค้าแห่งประเทศไทย

สำนักวิชาสถิติวิทยาการสารสนเทศ

กรมการค้าภายใน

มันสำปะหลัง

1. ผลผลิตและความต้องการใช้ (ล้านตันหัวมันสด)

	2541/42	2542/43	2543/44	2544/45 (ประมาณการ)
ผลผลิตของโลก	162.700	172.700	175.600	178.000
ผลผลิตของไทย	15.757	18.752	18.265	17.807
ความต้องการใช้ภายในประเทศ	4.020	4.350	5.300	5.130
การส่งออก	12.970	14.320	15.150	13.575

2. ราคา (บาท/กก.)

	2541/42	2542/43	2543/44	2544/45 (ต.ค.44)
หัวมันสดคละ เกษตรกรขายได้	0.85	0.64	0.80	0.93
หัวมันสดเชื้อแป้ง 25% จ.นครราชสีมา	0.92	0.81	0.97	1.16
มันอัดเม็ด FOB กรุงเทพฯ (US\$/ตัน)	79.48	60.38	55.50	62.50
แป้งมัน FOB กรุงเทพฯ (US\$/ตัน)	193.54	160.44	167.50	175.00
ต้นทุนการผลิต (บาท/กก.)	0.84	0.77	0.75	0.76

3. นโยบายและมาตรการมันสำปะหลัง ปี 2544/45

นโยบาย

1. นโยบายด้านราคา สร้างเสถียรภาพราคาให้มันคงตลอดปี ราคาไม่ขึ้นลงตามฤดูกาล ตลอดจนสร้างกำไรให้ผู้ที่เกี่ยวข้องอย่างทั่วถึงทั้งระบบ
2. นโยบายการตลาด พยายามรักษาส่วนแบ่งตลาดเดิม เร่งหาตลาดใหม่และดำเนินนโยบายเชิงรุกเพื่อแก้ไขปัญหาราคา การกีดกันทางการค้า
3. นโยบายพัฒนาคุณภาพ ปรับปรุงคุณภาพผลิตภัณฑ์มันสำปะหลังให้สอดคล้องกับความต้องการของตลาดทั้งภายในและต่างประเทศ
4. นโยบายด้านพัฒนาผลิตภัณฑ์ พัฒนาผลิตภัณฑ์ใหม่ๆ เพื่อเพิ่มมูลค่าเชิงพาณิชย์

มาตรการ

1. สนับสนุนและส่งเสริมการขยายตลาดในต่างประเทศ เช่น การร่วมงานนิทรรศการที่เกี่ยวข้องการจัดสัมมนาเพื่อเผยแพร่ประโยชน์ของผลิตภัณฑ์มันสำปะหลัง การเชิญผู้ใช้/ผู้นำเข้ามาเยือนไทย เป็นต้น

2. โครงการเชื่อมโยงการซื้อขายระหว่างผู้ผลิตและผู้ใช้มันเส้นคุณภาพดี โดยสนับสนุนให้จัดตั้งศูนย์ประสานงานดำเนินการ
3. สนับสนุนการจัดตั้งศูนย์ตรวจสอบและรับรองคุณภาพมันเส้น/มันอัดเม็ด และแปงมัน เพื่อให้สอดคล้องกับความต้องการของตลาด
4. สนับสนุนการผลิตภัณฑ์ใหม่ เพื่อเพิ่มมูลค่าเชิงพาณิชย์ เช่น แอลกอฮอล์ ข้าวโพดวิทยาศาสตร์ และผลิตภัณฑ์ภาชนะที่ย่อยสลายได้ โดยความร่วมมือของหน่วยงานที่เกี่ยวข้อง
5. โครงการจัดหาสิ่งอำนวยความสะดวกให้แก่ลานมัน เพื่อพัฒนาคุณภาพมันเส้น/มันอัดเม็ด เช่น ส่งเสริมให้ลานมันใช้เครื่องร่อนทำความสะอาดหัวมัน เป็นต้น
6. จัดหาแหล่งเงินทุนดอกเบี้ยต่ำจากสถาบันการเงิน เพื่อเปลี่ยนแปลงและปรับปรุงเครื่องจักร
7. ประชาสัมพันธ์จุดเด่นของผลิตภัณฑ์มันสำปะหลัง เช่น ปลอดภัย ไม่มี GMO และอื่นทั้งภายในประเทศและต่างประเทศ
8. กวดขันให้มีการใช้เครื่องวัดเชื้อแป้งในการซื้อขายหัวมันสด

4. สถานการณ์ปัจจุบันและแนวโน้ม

ตลาดสหภาพยุโรปค่อนข้างเงียบ การซื้อขายผลิตภัณฑ์มันสำปะหลังมีเพียงประปราย เนื่องจาก

- 1) ผลผลิตธัญพืชภายในท้องถิ่นราคาถูกและเพียงพอใช้ ทำให้ผู้ซื้อเสนอราคาซื้อต่ำกว่าราคาเสนอขาย
- 2) สหภาพยุโรปได้ประกาศลดภาษีนำเข้าธัญพืชจากประเทศยุโรปตะวันออก ทำให้ราคาธัญพืชนำเข้าถูกลง ซึ่งจะส่งผลกระทบต่อราคามันสำปะหลัง สำหรับภาวะการซื้อขายภายในประเทศ ระดับราคาหัวมันสดอยู่ในเกณฑ์สูง ทำให้เกษตรกรบางส่วนขาดหัวมันที่ยังไม่ครบอายุออกขาย ส่งผลคุณภาพหัวมันสดมีเปอร์เซ็นต์แป้งต่ำ ขณะนี้ปริมาณหัวมันสดเข้าสู่ตลาดน้อยไม่เพียงพอต่อความต้องการใช้ ทำให้โรงแปงทำการผลิตแป้งได้ไม่เต็มกำลังผลิต ระดับราคาหัวมันสดอ่อนตัวลงกว่าเดือนก่อนเล็กน้อย โดยราคาหัวมันสด (เชื้อแป้ง 25%) ที่เกษตรกรขายได้ (ตุลาคม 2544) จังหวัดนครราชสีมา กก.ละ 1.16 บาท ลดลงจากเดือนกันยายน 2544 ซึ่ง กก.ละ 1.24 บาท แต่สูงกว่าต้นทุนการผลิตเฉลี่ยทั้งประเทศ ปี 2544/45 ซึ่ง กก.ละ 0.76 บาท สำหรับราคาหัวมันสด (คละ) ที่เกษตรกรขายได้เฉลี่ยทั้งประเทศ (ตุลาคม 2544) กก.ละ 0.93 บาท ทรงตัวเท่าเดือนกันยายน 2544

สำนักรักษาเสถียรภาพราคาสินค้าเกษตร
กรมการค้าภายใน พฤศจิกายน 2544

ราคามันสำปะหลังและผลิตภัณฑ์

รายการ	มค.	กพ.	มีค.	เมย.	พค.	มิย.	กค.	สค.	กย.	ตค.	พย.	ธค.	เฉลี่ย
น้ำมันสดคละที่เกษตรกรขายได้	หมายเหตุ : สำนักงานเศรษฐกิจการเกษตร ราคาเฉลี่ย 3 ปี 2541-2543 (ตลอดปี) กก.ละ 0.92 บาท ช่วงผลผลิตออกมา (พย.-มีค.) กก.ละ 0.77 บาท ราคาเฉลี่ย 3 ปี 2540-2543 (ตลอดปี) (เว้นปี 2541) กก.ละ 0.69 บาท ช่วงผลผลิตออกมา (พย.-มีค.) กก.ละ 0.85 บาท												
2539	1.05	1.00	1.00	0.91	0.86	0.81	0.74	0.70	0.69	0.76	0.73	0.75	0.83
2540	0.68	0.67	0.67	0.65	0.55	0.53	0.53	0.60	0.67	0.71	0.89	0.98	0.68
2541	1.08	1.29	1.55	1.65	1.67	1.68	1.84	1.47	1.27	1.01	1.12	0.94	1.38
2542	0.84	0.88	0.94	0.86	0.80	0.75	0.74	0.68	0.62	0.59	0.74	0.77	0.77
2543	0.65	0.59	0.58	0.64	0.68	0.70	0.66	0.58	0.54	0.56	0.64	0.67	0.62
2544	0.67	0.66	0.68	0.69	0.83	0.99	1.06	1.03	0.93	0.93	0.97 (12-18 พย.)		0.85
ขายส่งตลาดกรุงเทพฯ มันเส้น	หมายเหตุ : กรมการค้าภายใน												
2539	2.96	2.83	2.71	2.67	2.84	2.87	2.67	2.60	2.53	2.31	2.25	2.24	2.62
2540	2.15	2.08	1.89	1.83	1.83	1.83	1.81	1.79	1.87	2.36	2.40	2.57	2.03
2541	3.01	3.39	3.38	3.11	3.08	2.99	3.04	3.10	3.10	3.10	3.06	2.66	3.09
2542	2.49	2.53	2.58	2.59	2.67	2.68	2.36	2.21	2.18	2.19	2.27	2.26	2.42
2543	1.95	1.88	1.89	1.89	1.87	1.86	1.76	1.65	1.60	1.74	1.78	1.92	1.82
2544	2.01	1.92	1.98	1.98	2.01	2.24	2.38	2.38	2.40	2.55	2.55		2.19
ขายส่งตลาดกรุงเทพฯ มันอัดเม็ด	หมายเหตุ : กรมการค้าภายใน												
2539	3.19	2.93	2.93	2.93	3.01	3.05	2.95	2.95	2.95	2.47	2.47	2.50	2.86
2540	2.30	2.24	2.08	2.03	2.03	2.03	2.01	1.99	2.13	2.49	2.55	2.73	2.22
2541	3.18	3.69	3.63	3.30	3.25	3.11	3.15	3.30	3.30	3.30	3.29	2.84	3.28
2542	2.66	2.71	2.75	2.76	2.80	2.80	2.60	2.48	2.45	2.48	2.53	2.49	2.63
2543	2.15	2.08	2.09	2.09	2.08	2.08	1.99	1.85	1.76	1.83			2.00
2544	2.13	2.09	2.03	2.07	2.13	2.33	2.33	2.33	2.33	2.33	2.33		2.21
ขายส่งตลาดกรุงเทพฯ แป้งมัน	หมายเหตุ : กรมการค้าภายใน												
2539	7.98	6.82	6.82	6.82	6.91	6.95	6.87	5.84	5.84	5.70	5.70	5.95	6.52
2540	6.47	6.47	6.34	5.46	5.45	5.45	5.45	5.77	6.75	7.23	7.23	8.14	6.35
2541	9.39	11.53	12.53	12.17	12.17	12.78	12.73	11.21	9.50	8.25	8.25	7.63	10.68
2542	6.92	6.72	6.34	6.34	6.34	5.80	5.44	5.38	5.27	5.27	5.31	5.43	5.88
2543	5.38	5.15	5.12	5.33	5.33	5.24	5.17	5.17	5.14	4.89	5.14	5.72	5.23
2544	5.83	6.17	6.17	6.30	6.84	7.21	8.41	8.28	7.75	7.75	7.92		7.07
ส่งออก เอฟ.โอ.บี.มันอัดเม็ด	หมายเหตุ : สมาคมการค้ามันสำปะหลังไทย												
2539	3.53	3.14	3.25	3.28	3.37	3.30	3.23	3.03	3.04	2.73	2.70	2.58	3.10
2540	2.48	2.36	2.21	2.11	2.15	2.11	2.11	2.23	2.67	2.76	2.88	3.37	2.45
2541	3.95	3.57	3.19	3.17	3.10	3.29	3.35	3.38	3.37	3.20	3.14	3.02	3.31
2542	2.85	2.96	2.72	2.98	3.09	3.12	2.72	2.79	2.83	2.87	2.72	2.68	2.86
2543	2.32	2.35	2.23	2.26	2.22	2.22	2.18	2.06	2.00	2.02	2.07	2.22	2.18
2544	2.40	2.26	2.22	2.38	2.50	2.65	2.68	2.82	2.82	2.83			2.53
ส่งออก เอฟ.โอ.บี.แป้งมัน	หมายเหตุ : สมาคมการค้ามันสำปะหลังไทย												
2539	8.18	8.04	7.78	7.81	7.79	7.83	7.57	7.05	6.82	6.47	6.47	6.84	7.39
2540	6.47	6.46	6.46	6.49	8.05	6.29	6.82	7.73	8.64	9.50	9.94	11.45	7.86
2541	12.82	13.76	13.30	12.93	12.79	13.56	12.87	10.93	8.75	8.14	7.97	7.38	11.27
2542	7.27	7.30	7.47	7.83	7.27	7.35	6.09	6.09	6.39	6.29	6.18	6.28	6.82
2543	6.13	5.91	5.94	6.16	6.39	6.32	6.41	6.41	6.18	6.44	6.53	6.65	6.29
2544	6.66	6.58	7.32	7.74	8.06	8.34	8.51	8.15	7.75	7.85			7.68

ยางพารา

1. ผลผลิตและความต้องการใช้		ปี 2542	ปี 2543	ปี 2544	การเปลี่ยนแปลง (%)
ผลผลิตโลก	(ล้านตัน)	6.77	6.79	6.80	0.15
การใช้ของโลก	(ล้านตัน)	6.68	7.16	7.20	0.55
ผลผลิตไทย	(ล้านตัน)	2.19	2.38	2.44	2.52
การใช้ภายในประเทศ	(ล้านตัน)	0.22	0.23	0.25	8.69
ปริมาณส่งออก	(ล้านตัน)	2.03	2.54	2.02	2.36
มูลค่าส่งออก	(ล้านบาท)	43,965	60,741	60,800	0.10
ที่มา : IRSG , สำนักงานเศรษฐกิจการเกษตร, กรมศุลกากร					
2. ต้นทุน (บาท/กก.)		19.80	20.14	19.14	-3.07
3. ราคา (บาท/กก.)					
-ยางแผ่นดิบชั้น 3 (เกษตรกรขายได้)		17.93	21.44	19.18	-10.55
-ยางแผ่นรมควันชั้น 3 (เอฟ.โอ. บี.ท่าเรือกรุงเทพฯ)		23.63	26.71	23.76	-11.05
				(ดค.44)	
-ยางแผ่นรมควันชั้น 3 (ซื้อขายล่วงหน้า ตลาดสิงคโปร์)		23.27	26.57	23.27	-12.42
				(ดค.44)	

4. สภาพปัญหา/สาเหตุ

ได้เกิดปัญหาราคายางพาราตกต่ำอย่างต่อเนื่องนับตั้งแต่กรกฎาคม 2539 เป็นต้นมา จนถึงปัจจุบัน สาเหตุเนื่องจาก ประเทศผู้ผลิตยางรายใหญ่ของโลก คือ ไทย อินโดนีเซีย และมาเลเซีย ต่างประสบวิกฤติทางการเงินและบางประเทศเสนอขายยางในราคาต่ำ ประเทศคู่ค้าที่สำคัญ คือ ญี่ปุ่น จีน และเกาหลี มีความต้องการใช้ยางลดลงโดยเฉพาะในอุตสาหกรรมยานยนต์

5. มาตรการแก้ไขปัญหา

5.1 คณะรัฐมนตรีได้มีมติในการประชุมเมื่อวันที่ 30 กรกฎาคม 2544 อนุมัติให้องค์การสวนยาง (อ.ส.ย.) ดำเนินการตามมาตรการโครงการแทรกแซงตลาดยางพาราต่อไป โดยใช้เงินทุนหมุนเวียนจากการขายยางและขยายระยะเวลาวงเงินกู้ธนาคารกรุงไทย เพื่อใช้รับซื้อยางจากเกษตรกรต่อไป

5.2 วิธีดำเนินการช่วยเหลือเกษตรกรชาวสวนยาง

(1) จัดทะเบียนผู้ปลูกยาง เกษตรกรที่นำยางไปจำหน่ายต้องมีบัตรที่ทางราชการออกให้ โดยให้เกษตรกรนำยางไปจำหน่าย ณ จุดแทรกแซงที่เป็นนิติบุคคล เช่น กลุ่มเกษตรกร สหกรณ์การเกษตร สำนักงานกองทุนการทำสวนยาง ฯลฯ ไม่เกินวันละ 100 กก. (คนละ 2 กก.ต่อไร่ต่อวัน)

(2) กระทรวงเกษตรฯ โดยคณะกรรมการกำหนดราคายางได้กำหนดราคายางแผ่นดิบ ณ จุดแทรกแซง เพื่อใช้เป็นราคาซื้อขายจากเกษตรกรรายย่อย คือ ยางแผ่นดิบคุณภาพ 1 กก.ละ 23.40 บาท คุณภาพ 2 กก.ละ 23.10 บาท คุณภาพ 3 กก.ละ 22.75 บาท และ คุณภาพ 4 (ความชื้นไม่เกิน 6%) กก.ละ 21.75 บาท

6. สถานการณ์ปัจจุบัน ผลผลิตยางในช่วงเดือนนี้ออกสู่ตลาดน้อย เนื่องจากเป็นช่วงฝนตกในแหล่งผลิตภาคใต้ เกษตรกรกรีดยางออกสู่ตลาดลดลง ราคายางแผ่นดิบคุณภาพ 3 ที่เกษตรกรจำหน่ายได้อยู่ระหว่าง กก.ละ 19.00-20.00 บาท

.....

สำนักวิชาเสถียรภาพราคาสินค้าเกษตร
กรมการค้าภายใน
พฤศจิกายน 2544

ราคาขายพาราภายในประเทศและต่างประเทศ

ราคาขายภายใน-1 D:R-A sh7 5พ.44

หน่วย :บาท/กก.

ปี	มค.	กพ.	มีค.	เมย.	พค.	มิย.	กค.	สค.	กย.	ตค.	พย.	ธค.	เฉลี่ย
1.ราคาขายแผ่นดิบชั้น 3 ที่เกษตรกรขายได้													ที่มา : สำนักงานเศรษฐกิจการเกษตร
ปี 2538	32.29	35.57	37.97	36.98	35.17	29.97	26.29	25.13	28.44	29.66	32.19	31.97	31.80
ปี 2539	30.19	30.17	32.35	29.37	29.50	30.48	26.89	25.09	25.18	24.93	25.33	25.58	27.92
ปี 2540	25.13	24.08	25.02	24.27	22.08	23.68	21.63	22.00	23.95	26.22	24.03	21.98	23.67
ปี 2541	23.24	29.89	25.05	22.34	23.86	24.98	24.92	22.38	21.54	23.27	21.60	17.00	23.34
ปี 2542	20.00	18.30	17.00	16.34	16.91	18.22	14.65	15.43	17.06	19.63	22.23	19.40	17.93
ปี 2543	18.71	22.48	20.57	21.31	21.83	20.73	20.53	21.56	22.39	22.98	22.32	21.91	21.44
ปี 2544	21.75	21.91	20.72	21.86	23.27	24.38	23.19	21.35	19.52	19.18	19.43		21.51
2. ราคาขายแผ่นดิบชั้น 3 (แห้ง 100%) ตลาดหาดใหญ่													ที่มา : สถาบันวิจัยยาง
ปี 2538	34.77	37.77	40.67	40.39	37.13	32.42	28.23	27.87	31.36	32.25	35.57	34.90	34.44
ปี 2539	32.44	33.83	34.35	32.27	34.32	32.55	29.35	27.22	27.97	27.47	27.82	28.15	30.65
ปี 2540	27.16	27.02	27.93	27.53	28.57	28.94	28.14	27.38	27.84	27.97	25.33	23.08	27.24
ปี 2541	27.99	30.92	26.48	26.56	26.96	27.37	27.18	24.22	24.70	24.86	22.04	19.05	25.69
ปี 2542	20.79	19.77	18.99	18.33	19.26	19.40	16.89	16.81	19.57	21.68	24.48	21.22	19.77
ปี 2543	21.20	24.12	22.54	23.47	23.69	22.97	22.36	23.77	24.16	25.05	24.12	23.69	23.43
ปี 2544	23.53	23.48	22.37	24.11	25.54	27.15	23.92	22.75	24.41	21.04	21.24		23.59
3. ราคาส่งออกยางแผ่นรมควันชั้น 3 (เอฟ.โอ.บี) ทำเรือกรุงเทพ													ที่มา : สถาบันวิจัยยาง
ปี 2538	40.19	43.56	45.01	44.76	42.52	37.36	32.40	31.80	34.19	35.82	40.46	40.11	39.02
ปี 2539	38.64	39.44	39.15	36.15	37.45	36.54	33.2	31.93	32.24	31.28	31.78	31.65	34.95
ปี 2540	31.38	31.72	32.12	30.31	29.89	29.17	27.28	28.84	30.5	31.6	31.06	28.96	30.24
ปี 2541	33.41	36.11	30.59	29.49	30.14	30.32	30.07	27.53	27.37	27.95	25.91	23.32	29.35
ปี 2542	24.31	24.30	23.30	22.38	22.13	22.51	20.97	20.88	22.72	25.12	28.05	25.29	23.50
ปี 2543	23.89	27.67	26.04	26.33	26.58	25.71	25.99	27.15	27.22	28.61	27.98	27.35	26.71
ปี 2544	26.21	25.79	25.45	26.07	27.09	27.30	27.4	26.1	25.58	23.76	23.77		25.87
4. ราคาส่งออกยางแผ่นรมควันชั้น 3 ตลาดมาเลเซีย (เอฟ.โอ.บี)													ที่มา : สถาบันวิจัยยาง
ปี 2538	40.28	43.35	43.78	44.24	41.45	37.07	32.41	31.45	33.06	34.64	39.65	39.36	38.40
ปี 2539	37.69	37.44	37.60	35.68	36.27	36.04	32.91	31.68	31.86	30.42	31.57	31.18	34.20
ปี 2540	30.77	30.82	31.15	29.38	28.07	28.08	27.07	28.95	30.83	31.45	31.64	29.69	29.83
ปี 2541	32.77	34.25	29.83	29.10	29.43	28.48	28.05	26.12	26.48	26.59	24.98	22.41	28.21
ปี 2542	24.31	23.22	22.11	20.77	20.66	20.54	19.56	19.78	22.18	24.07	27.01	24.80	22.42
ปี 2543	23.02	26.60	25.61	25.93	26.92	26.01	25.46	27.29	26.94	28.05	27.80	28.03	26.47
ปี 2544	27.53	26.34	24.24	25.63	26.99	27.37	26.05	25.97	23.71	23.74	23.10		25.52
5. ราคาขายแผ่นรมควัน 3 ตลาดสิงคโปร์ (เอฟ.โอ.บี)													ที่มา : สถาบันวิจัยยาง
ปี 2538	41.31	43.82	45.37	44.98	42.67	37.58	33.01	32.08	33.92	35.89	40.30	39.77	39.23
ปี 2539	38.58	39.42	39.01	34.84	38.11	36.60	33.31	32.49	32.34	31.30	31.84	31.53	34.95
ปี 2540	31.09	31.13	31.23	29.26	28.63	28.07	26.80	29.45	31.46	32.02	30.47	28.56	29.85
ปี 2541	33.29	35.54	29.35	29.18	29.97	29.66	29.63	26.43	27.62	27.85	26.61	22.96	29.01
ปี 2542	24.65	24.35	22.78	21.72	22.27	22.33	20.60	20.73	22.67	25.42	27.58	24.58	23.31
ปี 2543	24.01	27.95	25.70	26.31	26.35	26.07	26.47	27.63	27.73	28.97	28.36	27.82	26.95
ปี 2544	26.12	25.67	25.07	26.55	27.27	28.56	27.86	25.70	25.04	23.27	23.10		25.84
6. ราคาขายแผ่นดิบรมควันชั้น 3 ซือขายล่วงหน้า 1 เดือน ตลาดสิงคโปร์													
ปี 2538	41.42	43.49	45.62	44.92	42.61	37.63	32.78	32.31	34.20	36.20	40.70	40.05	39.33
ปี 2539	38.90	39.86	39.08	36.78	38.26	36.50	33.22	32.13	32.17	31.37	31.87	31.58	35.14
ปี 2540	31.18	31.32	31.42	29.12	27.52	28.16	27.31	29.85	32.00	32.37	30.75	28.73	29.98
ปี 2541	33.27	35.63	29.61	28.95	30.27	29.79	30.03	26.89	27.59	27.78	25.28	23.05	29.01
ปี 2542	24.70	24.37	22.51	21.55	22.06	22.68	20.57	20.67	22.44	25.28	27.50	24.58	23.24
ปี 2543	23.93	28.34	25.58	26.17	26.16	25.43	26.47	26.79	27.05	28.47	27.60	26.87	26.57
ปี 2544	26.79	25.27	25.50	26.08	27.39	28.78	28.09	27.49	24.39	23.84	23.27		26.08
7. ราคาน้ำยางดิบ													ที่มา : สำนักงานเศรษฐกิจการเกษตร
ปี 2539	31.88	32.74	35.54	35.10	31.63	32.00	27.50	26.59	27.50	25.65	25.65	25.50	29.77
ปี 2540	25.32	25.25	26.15	26.50	24.24	23.75	21.20	23.95	23.50	24.50	25.60	25.48	24.62
ปี 2541	26.00	30.00	26.00	25.00	26.00	26.00	25.00	23.00	20.00	22.20	21.00	18.00	24.02
ปี 2542	19.50	18.00	17.00	16.44	17.30	17.30	14.15	14.50	15.00	17.83	20.93	19.20	17.26
ปี 2543	17.35	20.55	21.72	21.83	22.38	21.46	19.43	19.44	20.45	20.64	20.95	19.95	20.51
ปี 2544	19.46	20.87	20.54	20.89	21.07	21.99	20.31	20.65	19.36	18.95	17.64		20.16

กาแฟ

1. ผลผลิตและความต้องการใช้

	2542/43	2543/44	2544/45	การเปลี่ยนแปลง%
(1) ผลผลิตโลก (ล้านตัน)	6.84	6.90	7.02	0.62
(2) ผลผลิตไทย (ตัน)	80,300	85,000	74,584	-12.25
(3) ความต้องการใช้ภายใน (ตัน)	30,000	30,800	35,000	13.63
(4) ปริมาณการส่งออก (ตัน)	59,400	68,000	39,584	-41.79
(5) มูลค่าการส่งออก (ล้านบาท)	1,700	1,100	400	-63.63

หมายเหตุ (1) ปริมาณผลผลิตโลก กระทรวงเกษตรฯ
 (2) ปริมาณผลผลิตของไทย สำนักงานเศรษฐกิจการเกษตร กระทรวงเกษตรฯ
 (3) ความต้องการใช้ภายในประเทศ สอบถามโรงงานผู้ผลิตกาแฟสำเร็จรูปและกาแฟคั่วบด
 (4) ปริมาณส่งออก กรมการค้าต่างประเทศและผลผลิตหักความต้องการใช้ภายในประเทศ

2. ต้นทุนการผลิต (บาท/กก.) 32.70 30.62 31.06 1.43

3. ราคา (บาท/กก.)

ช่วงผลผลิตออก พย.-เมย.

ราคาเกษตรกรขายได้	27.97	29.17	-	-
ราคาจากผู้ส่งออกรับซื้อ ณ ตลาดกรุงเทพฯ	33.01	-	-	-

4. สภาพปัญหา/สาเหตุ

ผลผลิตกาแฟของไทยในปี 2544/45 ใช้ภายในประเทศ เพื่อผลิตกาแฟสำเร็จรูปและกาแฟคั่วบดร้อยละ 47 ผลผลิตอีกร้อยละ 53 ส่งออกไปจำหน่ายต่างประเทศ ดังนั้น ราคาเมล็ดกาแฟที่เกษตรกรกรจำหน่ายได้จึงเคลื่อนไหวตามราคาตลาดโลก คือ ราคาเมล็ดกาแฟพันธุ์โรบัสต้า ซึ่งขายล่วงหน้าตลาดลอนดอน ซึ่งผู้ค้าใช้อย่างอิงในการกำหนดราคารับซื้อจากเกษตรกร ซึ่งขณะนี้ราคาเฉลี่ยตันละ 387 ดอลลาร์สหรัฐฯ คิดเป็นราคาที่เกษตรกรจำหน่ายได้ประมาณ กก.ละ 10-15 บาท

5. แนวทางการแก้ไขปัญหา

กรมการค้าภายใน จะได้นำสถานการณ์ รวมทั้งสภาพปัญหาและแนวทางการช่วยเหลือเกษตรกรเสนอ คชก. พิจารณากำหนดมาตรการแทรกแซงตลาดเมล็ดกาแฟ ฤดูกาลผลิตปี 2544/45 ด้วยวิธีการรับจำนำจากเกษตรกรรายบุคคล ระหว่างธันวาคม 2544 - สิงหาคม 2545 เกษตรกรเริ่มเก็บเกี่ยวและจะจำหน่ายผลผลิตประมาณกลางเดือนพฤศจิกายน 2544 เป็นต้นไป

.....

สำนักรักษาเสถียรภาพราคาสินค้าเกษตร
 กรมการค้าภายใน
 พฤศจิกายน 2544

ราคาเมล็ดกาแฟ

	ตค.	พย.	ธค.	มค.	กพ.	มีค.	เมย.	พค.	มิย.	กค.	สค.	กย.	เฉลี่ย
ราคาที่เกษตรกรขายได้													
2537/38			48.31	51.67	55.09	63.15							54.56
2538/39	38.00	35.69	36.49	45.29	39.51	38.59	41.25						39.26
2539/40	24.50	24.50	28.88	32.07	31.75	30.00							28.62
2540/41			47.33	71.25	71.58	60.18	59.94						62.06
2541/42			49.98	56.93	57.17	44.46	43.00						50.31
2542/43	32.50	32.77	32.15	29.10	27.21	20.57	21.50						27.97
2543/44	18.50	31.43	31.24	31.35	31.03	31.46							29.17
ที่มา : สำนักงานเศรษฐกิจการเกษตร													
ขายส่งตลาดกรุงเทพฯ													
2537/38		67.60	54.75	56.17	58.27	65.97							60.55
2538/39	38.00	38.00	38.97	45.20	40.60	41.50							40.38
2539/40			30.00	35.79	30.00								31.93
2540/41			74.84	65.50	62.00								67.45
2541/42			60.00	58.40	49.14								55.85
2542/43	36.25	35.50	32.30	30.50	30.50								33.01
2543/44	-	-	-	-	-	-	-						
ที่มา : กรมการค้าภายใน													
ราคาส่งออก FOB ไปประเทศในภาคี													
2537/38	81.04	70.48	61.13	59.36	62.18	67.10	59.45	60.03	61.67	61.59	61.51	60.80	63.86
2538/39	52.39		44.44	42.04	39.60	39.60	41.98	41.98	41.17	35.69	31.79	31.85	40.23
2539/40	31.68	33.21	30.84	28.38	27.21	27.21	26.49	25.77	25.77	35.15	42.53	52.09	32.19
2540/41	35.77		61.39	71.35	63.07	63.79	47.54	52.31	52.31	47.56	40.76	50.67	53.32
2541/42				56.99	60.48	48.02	45.63	38.87	46.08	36.74	38.88	48.42	46.68
2542/43			38.10	35.29	28.74	29.87	31.15	28.60	30.16	29.21	26.76	21.48	29.94
2543/44	-	-		19.04	16.21	16.62	15.49	14.64	-	14.31	14.95	10.35	
ที่มา : กรมการค้าต่างประเทศ													
ราคาส่งออก FOB ไปประเทศนอกภาคี													
2537/38		67.75	62.82	60.02	61.10	66.85	65.18	65.97	58.03	57.78	66.73	58.99	62.84
2538/39	49.19		53.08	38.61	44.24	39.25	40.10	43.50	35.87	34.12	31.08	32.47	40.14
2539/40	28.47	32.11	26.19	27.48	27.30	27.98	27.13	29.49	33.51	32.71	45.21	46.46	32.00
2540/41	42.19	35.27	54.94	68.12	65.87	57.41	57.48	49.10	50.65	60.48	54.24	40.95	53.06
2541/42				52.93	59.34	50.51	42.30	38.89	39.61	47.68	40.94	32.11	44.92
2542/43	52.49	40.25	37.92	33.19	30.59	28.75	26.26	26.86	24.95	23.94	22.95	23.07	30.94
2543/44				17.89	18.56	17.66	17.52	15.79	20.09	19.91	14.39	14.67	
ที่มา : กรมการค้าต่างประเทศ													
ราคาซื้อขายล่วงหน้ากาแฟโรบัสต้า ตลาดลอนดอน (เฉลี่ยส่งมอบ 6-7 เดือนข้างหน้า)													
2537/38	89.45	80.78	68.69	69.92	70.76	77.08	75.68	73.41	67.19	62.38	66.57	59.90	71.82
2538/39	57.06	57.07	46.77	44.76	48.55	47.46	47.51	48.27	44.65	39.76	40.07	38.52	46.70
2539/40	34.36	35.80	32.05	35.47	41.21	43.48	42.18	50.90	48.27	49.91	50.33	57.30	43.44
2540/41	59.19	61.97	74.33	93.69	82.76	70.03	71.37	72.11	70.61	63.84	65.63	65.12	70.89
2541/42	62.19	63.38	63.19	61.58	61.08	59.62	55.09	52.78	51.69	47.06	48.83	50.00	56.37
2542/43	48.73	47.20	50.52	45.23	40.22	37.72	36.55	36.90	36.46	36.26	34.01	34.42	40.35
2543/44	32.80	29.10	26.48	28.12	26.67	26.66	25.56	26.62	25.94	25.15	20.19	18.87	26.01
2544/45	18.78	17.22											18.00
ที่มา : ข่าว BISNEWS , BINEWS													

1. การผลิตและการส่งออก

	2540	2541	2542	2543	2544 (ประมาณการ)
ผลผลิต (ล้านตัว)	764.875	828	836.468	860	870
(พันตัน)	865.716	937.164	946.748	973.382	984.700
ความต้องการใช้ (พันตัน)	673.27	662.95	695.23	668.09	656.02
ส่งออก (พันตัน)	192.443	274.815	265.673	310.232	300.225
ต้นทุน (บาท/กก.)	24.86	27.97	24.04	23.60	23.89 (พค.44)

2. ราคา ณ หน้าโรงฆ่า กทม.(บาท/กก.)

-ไถ่มีชีวิต	25.35	32.37	26.89	25.72	28.45 (ต.ค.44)
-------------	-------	-------	-------	-------	-------------------

3. สภาพปัญหา/สาเหตุ

ในปี 2544 คาดว่า การตลาดไถ่เนื้อจะไม่มีปัญหา เนื่องจากตลาดยุโรปซึ่งเป็นตลาดใหญ่ รองจาก ญี่ปุ่น ยอมรับในคุณภาพ และมาตรฐานสินค้าแปรรูปจากไทยมากขึ้น ประกอบกับสถานการณ์โรควัวบ้า โรคปากและเท้าเปื่อยในสุกร รวมทั้งโรคใช้หวัดนก จึงคาดว่าน่าจะทำให้ผู้บริโภคนำมาบริโภค ไถ่มากขึ้น รวมทั้งผลจากค่าเงินบาทอ่อนตัวลง จะส่งผลให้โอกาสในการส่งออกเนื้อไถ่ของไทยมีมากขึ้น

4. มาตรการแก้ไข

ปี 2542 คชก. มีมติเมื่อ 28 กันยายน 2542 อนุมัติเงินทุนหมุนเวียนปลอดดอกเบี้ย จำนวน 300 ล้านบาท ให้กรมการค้าภายในหรือองค์การคลังสินค้าไปจัดสรรให้สมาชิก ของสมาคมส่งเสริม การเลี้ยงไก่แห่งประเทศไทย สมาคมผู้ค้าผู้ผลิตไถ่เพื่อส่งออกไทย และสมาคมผู้เลี้ยงไก่เพื่อส่งออกไทย นำไปซื้อไถ่เนื่องจากเกษตรกรในราคานำตลาด (ราคาเป้าหมายนำไถ่มีชีวิตหน้าโรงฆ่า กทม. กก.ละ 28 บาท) เพื่อฆ่าและเนื้อไถ่เก็บเข้าห้องเย็น จำนวน 3,500 ตัน ระยะเวลาดำเนินการ ตค.42-สค.43 ระยะเวลาโครงการ ตค.42-กย.43 ผลการดำเนินการรับซื้อไถ่เนื้อเก็บสต็อกเข้าห้องเย็นได้ 4,825.292 ตัน

5. สถานการณ์และแนวโน้ม

ราคาจำหน่ายไถ่เนื้อเดือนตค.44 อ่อนตัวลงจากเดือนก่อน เนื่องจากสภาพอากาศที่เย็น ทำให้ไถ่โตเร็ว จึงมีปริมาณออกสู่ตลาดมาก ประกอบกับเป็นช่วงโรงเรียนปิดเทอม และเทศกาลกินเจ การบริโภคน้อยลง ส่งผลให้ราคาอ่อนตัวลงอย่างต่อเนื่อง ซึ่งราคาไถ่มีชีวิต ณ หน้าโรงฆ่า กทม. เดือน ตค.44 กก.ละ 28.45 บาท ต่ำลงจากเดือนก่อนที่มีราคา กก.ละ 31.27 คิดเป็นร้อยละ 9.02

สำหรับการส่งออกเนื้อไถ่ชำแหละและไถ่แปรรูปในช่วงที่ผ่านมาของปีนี้ (มค.-สค.44) มี ปริมาณ 247,859.09 ตัน มากกว่าระยะเดียวกันของปีก่อน ซึ่งมีปริมาณ 195,868.77 ตัน คิดเป็น ร้อยละ 26.54 โดยไทยเป็นผู้ส่งออกไถ่เนื้อ อันดับ 3 ของโลก รองจาก สหรัฐอเมริกา บราซิล

สถิติราคาขายส่ง-ขายปลีกไก่เนื้อ ตลาด กทม.

ปี 2539 - 2544

D: ไข่ไก่ F: สถิติราคาไข่ไก่สดคละ(ปี 39-ปัจจุบัน)

หน่วย : บาท/กก.

ปี	มค.	กพ.	มีค.	เมย.	พค.	มิย.	กค.	สค.	กย.	ตค.	พย.	ธค.	เฉลี่ย
ราคาลูกไก่เนื้อทั่วไป													
2539	4.52	5.71	7.4	4.37	3.60	6.75	9.48	10	7.33	3.18	7.38	9.84	6.63
2540	10	8.74	8.29	10	7.56	7.42	9.14	10	9.45	7.46	9	9.68	8.9
2541	10	9.6	5.18	5	7.33	9.36	11	11.20	12	12	10	9.90	9.38
2542	9	9	9	9.17	10.72	11.05	12.36	6.24	3.27	3.60	7.35	8.43	8.27
2543	9.80	9.81	4.95	4	4.96	8.00	8.00	8.00	8.00	8.00	6.14	3.00	6.89
2544	8.81	8.90	5.09	7.60	11.36	13.14	14.00	12.72	10.00	9.59			
ราคาไก่มีชีวิตหน้าโรงฆ่า กทม.													
2539	20.25	22.03	26.50	26.79	25.58	27.96	31.31	31.38	26.98	23.27	25.40	26.50	26.16
2540	25.82	24.39	26.21	28.29	25.69	25.54	27.86	29.45	27.82	27.02	29.50	30.61	27.35
2541	30.50	30.50	30.41	31.50	31.06	33.34	35.29	35.50	35.50	33.74	31.50	29.65	32.37
2542	27.05	28.40	28.50	28.67	30.22	30.27	31.77	25.26	20.68	20.70	23.65	25.50	26.89
2543	28.25	29.02	23.00	22.00	24.61	28.43	28.02	25.20	26.26	26.21	23.70	23.40	25.72
2544	30.90	27.52	23.34	27.85	32.32	33.24	34.50	33.27	31.27	28.45			
ราคาขายส่งไก่สดทั้งตัว (รวมเครื่องใน)													
2539	29.38	32.25	35.00	34.84	34.00	35.40	39.05	38.21	35.14	32.11	34.48	35.25	34.59
2540	34.45	32.24	34.54	36.72	34.80	34.50	34.95	37.50	36.27	35.77	39.50	39.97	35.93
2541	39.60	39.00	39.18	39.50	39.50	41.02	43.55	44.00	44.55	42.74	40.00	39.98	41.05
2542	37.03	38.65	38.00	38.17	39.72	41.73	41.93	34.74	29.84	29.80	33.09	35.00	36.48
2543	37.30	39.86	33.43	31.50	33.61	37.64	38.62	35.24	35.50	35.50	32.59	33.30	35.34
2544	41.95	38.42	31.89	36.40	41.43	42.74	44.50	43.25	40.70	37.73			
ราคาขายปลีกไก่สดทั้งตัว (รวมเครื่องใน)													
2539	38.81	40.25	43.50	43.11	41.00	42.88	47.45	47.98	43.00	39.68	42.10	43.50	42.77
2540	43.05	41.74	43.12	44.45	45.11	42.50	44.74	45.50	43.05	43.77	46.50	46.50	44.00
2541	45.60	45.00	45.07	45.50	45.50	46.61	48.95	49.00	49.16	48.43	47.00	46.58	46.87
2542	46.50	46.75	46.50	46.50	46.50	48.18	48.91	46.45	42.77	42.50	43.22	44.00	45.73
2543	46.12	47.67	43.76	42.50	43.85	45.50	45.50	45.17	45.50	45.50	43.16	43.00	44.77
2544	48.67	47.97	43.54	45.15	48.54	49.50	52.50	51.59	49.00	47.63			

กุ้งกุลาดำ

1. ผลผลิตและความต้องการใช้ (ตัน)	ปี 2542	ปี 2543	ปี 2544
ผลผลิตโลก	844,250	930,000	NA
ผลผลิตไทย	250,000	300,000	290,000
ความต้องการใช้ภายใน	25,000	30,000	29,000
นำเข้า ปริมาณ (ตัน)	19,307	22,175	19,505
มูลค่า (ล้านบาท)	4,218	5,411	5,316
			(ม.ค.-ก.ย.)
ส่งออก ปริมาณ(ตัน)	240,551	249,645	184,519
มูลค่า(ล้านบาท)	87,581	107,889	73,931
			(ม.ค.-ก.ย.)
2. ราคาเกษตรกรขายได้ (บาท/กก.)	350.12	410.80	265.40
ขนาด 20-30 ตัว/กก.			(ต.ค.)

3. แนวโน้มสถานการณ์ปี 2544

ราคากุ้งกุลาดำได้อ่อนตัวลงตั้งแต่ต้นปี และอยู่ในระดับต่ำในปัจจุบัน เนื่องจาก

1. ตลาดโลกมีการแข่งขันรุนแรงขึ้นจากการฟื้นตัวของประเทศคู่แข่ง เช่น อินเดีย จีน เอกวาดอร์ และอินโดนีเซีย ซึ่งมีปัญหาการระบาดของโรคก่อนหน้าี้ ประกอบกับการถดถอยทางเศรษฐกิจของสหรัฐฯ และญี่ปุ่น ซึ่งเป็นผู้นำเข้ารายใหญ่ ทำให้ราคาต่อหน่วยต่ำลง ผู้ส่งออกจึงต้องซื้อวัตถุดิบในราคาต่ำลงด้วย

2. มีการขยายการเลี้ยงในพื้นที่น้ำจืดเพิ่มขึ้นจำนวนมาก

3. เกิดโรคระบาดและฝนตกชุกในพื้นที่ภาคใต้ ทำให้กุ้งมีอัตราสูญเสียสูงกว่าปกติ ผู้เลี้ยงต้องรีบจับก่อนกำหนด ซ้ำเติมให้มีกุ้งประดังออกสู่ตลาดมากขึ้น

4. การเกิดเหตุวินาศกรรมในประเทศสหรัฐอเมริกา และภาวะความหวาดกลัวต่อการก่อวินาศกรรมรอบสอง ทำให้การสั่งซื้อชะลอตัวลง และมีการต่อรองราคารับซื้อต่ำลงด้วย

คาดว่าราคากุ้งกุลาดำจะแนวโน้มอ่อนตัวลงอีก เนื่องจากภาวะความต้องการในต่างประเทศยังไม่กระเตื้องขึ้น ประกอบกับมีการเร่งจับในช่วงฤดูหนาวและช่วงมรสุม ทำให้มีกุ้งออกสู่ตลาดมากกว่าปกติ

ราคากุ้งกุลาดำ

บาท/กก.

	ม.ค.	ก.พ.	มี.ค.	เม.ย.	พ.ค.	มิ.ย.	ก.ค.	ส.ค.	ก.ย.	ต.ค.	พ.ย.	ธ.ค.	เฉลี่ย
ราคาที่เกษตรกรขายได้ (ขนาด 20 - 30 ตัวต่อกก.) ที่มา : สำนักงานเศรษฐกิจการเกษตร													
2541	529	571	532	448	425	461	462	401	389	340	249	273	423
2542	348	331	345	364	353	318	341	342	365	371	358	365	350
2543	394	421	443	420	412	385	411	448	418	379	395	405	411
2544	415	393	366	353	358	342	330	333	329	265			348
ราคา ณ ตลาดกลางกุ้งสมุทรสาคร (ขนาด 30 ตัวต่อกก.) ที่มา : ชมรมผู้ค้ากุ้งสมุทรสาคร													
2541	573	545	512	413	432	479	463	415	400	346	230	303	426
2542	370	362	351	354	348	325	312	322	345	393	387	368	353
2543	387	399	416	410	406	411	430	455	436	410	413	426	417
2544	430	405	372	356	350	321	314	318	296	260			342
ราคา ณ ตลาดกลางกุ้งสมุทรสาคร (ขนาด 50 ตัวต่อกก.) ที่มา : ชมรมผู้ค้ากุ้งสมุทรสาคร													
2541	412	468	402	275	320	364	360	321	307	246	152	181	317
2542	220	224	244	251	220	202	212	213	227	263	245	236	230
2543	256	275	291	285	270	269	301	347	335	297	294	300	293
2544	303	295	280	273	282	241	234	250	236	203			260
ราคาผู้ส่งออกรับซื้อ ณ หน้าโรงงาน (ขนาด 30 ตัวต่อกก.) ที่มา : สมาคมอาหารแช่เยือกแข็งไทย													
2541	603	577	523	435	450	490	470	420	405	356	253	298	440
2542	376	367	365	365	358	335	325	320	355	400	395	384	362
2543	395	409	426	430	418	415	438	472	445	426	420	433	427
2544	443	438	411	391	386	343	322	320	306	284			364

ปริมาณรณเข้าตลาดสมุทรสาคร

หน่วย : ตู้คอนเทนเนอร์

	ม.ค.	ก.พ.	มี.ค.	เม.ย.	พ.ค.	มิ.ย.	ก.ค.	ส.ค.	ก.ย.	ต.ค.	พ.ย.	ธ.ค.	รวม
2541	4,361	4,563	4,874	4,648	5,875	5,397	5,879	6,245	6,720	8,269	8,246	6,809	71,886
2542	5,305	3,812	3,731	3,149	4,936	5,869	6,511	7,348	7,962	7,794	8,091	6,819	71,327
2543	5,666	3,950	4,310	4,011	6,107	7,297	7,046	6,813	7,420	8,780	8,699	7,509	77,608
2544	5,499	4,271	4,975	5,953	7,039	8,023	8,700	7,845	8,091	9,350			69,746

F : สถิติราคากุ้ง44 D : กุ้ง44

สับปะรด

1. ผลผลิตและความต้องการใช้

1.1 ผลผลิต (ล้านตัน)	ปี 2541	ปี 2542	ปี 2543	ปี 2544
- ผลผลิตโลก (ล้านตัน)	12.24	13.26	13.46	-
- ผลผลิตไทย (ล้านตัน)	1.79	2.37	2.29	1.98

1.2 ความต้องการใช้

- บริโภคสดภายในประเทศ (ล้านตัน)	0.35	0.47	0.46	0.43
- นำเข้า	-	-	-	-
- ส่งออก(กระป๋อง)				(ม.ค. - ส.ค.)
- ปริมาณ (ล้านตัน)	0.226	0.475	0.428	0.274
- มูลค่า (ล้านบาท)	6,925	11,433	7,877	5,711

1.3 ผลผลิตออกสู่ตลาด เดือนเมษายน - มิถุนายน และพฤศจิกายน - มกราคม

2. ราคา ณ หน้าโรงงาน (บาท/กก.)	5.54	2.56	2.27	3.38 (ตค.)
--------------------------------	------	------	------	------------

- ราคาเป้าหมายนำ ปี 2544 จำนวนจากราคาเฉลี่ยรายเดือนย้อนหลัง 3 ปี (2540 - 2543) ตัดปี 2541 ซึ่งสูงผิดปกติ จำนวนได้ กก.ละ 2.00 บาท

3. ต้นทุนการผลิต	1.92	1.80	1.81	1.78
------------------	------	------	------	------

4. สภาพปัญหา/สาเหตุปี 2544

ราคาสับปะรดอยู่ในระดับต่ำ เนื่องจากโรงงานขนาดใหญ่ลดการผลิตลง ซึ่งเป็นผลจากวิกฤตการณ์ของเศรษฐกิจโลก

5. มาตรการแก้ไขปัญหา

คณะกรรมการ คชก. มีมติเมื่อวันที่ 22 มีนาคม 2544 อนุมัติเงินช่วยเหลือ จำนวน 50 ล้านบาท ให้กระทรวงเกษตรและสหกรณ์ เพื่อดำเนินการจ่ายชดเชยช่วยเหลือเกษตรกรผู้ปลูกสับปะรดโรงงาน ที่จดทะเบียนตามประกาศคณะกรรมการนโยบายและแผนพัฒนาการเกษตรและสหกรณ์ เพิ่มจากราคาดตลาด

ผลการดำเนินการ

กระทรวงเกษตรและสหกรณ์ ได้จ่ายเงินชดเชยช่วยเหลือเกษตรกรที่จดทะเบียนฯ ครบถ้วนแล้ว จำนวน 14,720 ราย จำนวนเงินชดเชยประมาณ 40 ล้านบาท

6. สถานการณ์ปัจจุบัน/แนวโน้ม

ขณะนี้ผลผลิตออกสู่ตลาดน้อย ราคาสับปะรดที่เกษตรกรขายได้หน้าโรงงาน (ตค.44) เฉลี่ย กก.ละ 3.38 บาท ทั้งนี้ ผลผลิตจะออกมากในเดือนพฤศจิกายน แต่คาดว่าผลผลิตจะไม่เกินความต้องการของตลาด

สำนักวิจัยเสถียรภาพราคาสินค้าเกษตร
กรมการค้าภายใน
1 พฤศจิกายน 2544
(D:ภาพรวม (3) : สับปะรด)

ราคา सबปะรดที่เกษตรกรขายได้หน้าโรงงานแปรรูป सबปะรด

f:price1 (บาท)

บาท: กก.

ปี	มค.	กพ.	มีค.	เมย.	พค.	มิย.	กค.	สค.	กย.	ตค.	พย.	ธค.	เฉลี่ย
2535	1.95	1.55	1.42	1.35	1.55	2.76	2.83	2.90	2.93	3.20	3.26	2.46	2.35
2536	1.70	1.46	1.45	1.43	1.25	1.23	1.40	1.43	1.33	1.23	1.12	1.10	1.34
2537	1.46	1.40	1.75	1.70	1.86	1.60	1.52	1.55	1.54	1.57	1.45	1.37	1.56
2538	1.45	1.65	1.80	1.89	1.92	2.04	2.18	2.46	2.93	3.29	3.30	2.91	2.32
2539	2.86	2.99	3.00	2.88	2.30	2.09	2.27	2.94	3.51	3.58	3.49	3.54	2.95
2540	3.63	3.66	3.43	3.17	2.76	2.65	2.77	2.98	3.96	4.42	4.59	4.85	3.57
2541	5.01	5.19	5.68	4.87	5.10	5.76	5.54	6.02	6.60	6.46	5.42	4.88	5.54
2542	3.46	3.78	3.17	2.98	2.25	2.34	2.84	2.69	2.32	1.77	1.57	1.58	2.56
2543	1.64	1.93	2.12	2.25	2.05	1.54	1.78	3.17	3.57	3.16	2.25	1.76	2.27
2544	1.63	1.60	1.55	1.63	1.90	2.48	2.95	3.00	3.50	3.38			

ที่มา : สำนักงานการค้าภายในจังหวัดประจวบคีรีขันธ์ ระยอง ชลบุรี

ปลาโอ

1. การผลิต

ปลาโอเป็นปลาผิวหน้าเศรษฐกิจมีปริมาณการจับเฉลี่ย 124,400 ตัน/ปี ประกอบด้วย ปลาโอดำ (LONG TAIL TUNA) และปลาโอลาย (LITTLE TUNA) เป็นส่วนใหญ่

- ช่วงฤดูการจับปลาโอ ตุลาคม - เมษายน
- แหล่งผลิตที่สำคัญ จังหวัดระยอง จังหวัดสงขลา จังหวัดปัตตานี จังหวัดภูเก็ต
- การแปรรูป ปลาโอดำและโอลายที่ชาวประมงจับได้ส่วนใหญ่ใช้ในการผลิต ปลาทูน่ากระป๋อง เพื่อการส่งออก บางส่วนจะใช้ทำอาหารสัตว์

2. ประเทศคู่ค้าที่สำคัญ สหรัฐอเมริกา แคนาดา ออสเตรเลีย อังกฤษ ญี่ปุ่น

3. ประเทศคู่แข่งชั้นที่สำคัญ COTED-IVOIRE สเปน ฟิลิปปินส์ ฝรั่งเศส อินโดนีเซีย

4. ราคา	ปลาโอดำ	ปลาโอลาย
		บาท/กก.
ปี 2540	25-30	12-23.25
ปี 2541	36-47	20-32.50
ปี 2542	29.38	19.52
ปี 2543	21.40	10.32
ปี 2544 (ต.ค.44)	34.25	18.50

7. สภาพปัญหาและสาเหตุ

ในปี 2544 คาดว่าราคาปลาโอจะอยู่ในเกณฑ์ดี เนื่องจาก

- 1) โดยทั่วไป ปริมาณปลาโอที่จับได้ในแต่ละปี จะมีเพียงร้อยละ 10-20 ของความต้องการใช้เป็นวัตถุดิบในการผลิตปลาทูน่ากระป๋อง
- 2) ราคาปลาโอยังขึ้นอยู่กับปริมาณการจับปลาทูน่าและราคาปลาทูน่าในตลาดโลก ซึ่งคาดว่าปริมาณการจับจะลดลง ส่งผลให้ราคามีแนวโน้มสูงขึ้น

8. มาตรการแก้ไขในอดีต

ในปี 2542 ราคาศาลาโอตกต่ำ คชก.ได้มีมติเมื่อวันที่ 22 ต.ค.42 8 พ.ย.42 และ 25 ก.พ.43 อนุมัติเงินช่วยเหลือ 20.2 ล้านบาท ให้กรมการค้าภายในดำเนินการตามโครงการแก้ไขปัญหาราคาปลาโอตกต่ำ ปี 2542 โดยแยกเป็น 20 ล้านบาท จัดสรรให้จังหวัดที่เป็นแหล่งผลิตสำคัญนำไปจ่ายเป็น

- 2 -

เงินชดเชยให้ชาวประมงในอัตราชดเชย ปลาโอดำ กก.ละ 2.00 บาท ปลาโอลาย กก.ละ 3.00 บาท ปริมาณไม่เกิน 8,000 ตัน และเงิน 0.2 ล้านบาท เป็นค่าใช้จ่ายในการดำเนินการของทางราชการตาม ที่จ่ายจริงไม่เกินร้อยละ 1 ของวงเงินที่ใช้ดำเนินการ ระยะเวลาให้การชดเชย เดือน พ.ย.42-มี.ค.43 ระยะเวลาโครงการ ต.ค.42-พ.ค.43 โดยกำหนดราคาเป้าหมายนำ ณ หน้าท่าปลาโอดำ (ขนาดไม่ต่ำกว่า 0.80 กก.ต่อตัว) กก.ละ 25.00 บาท และปลาโอลาย (ขนาดไม่ต่ำกว่า 0.70 กก.ต่อตัว) กก.ละ 14.00 บาท

ผลการดำเนินการ จังหวัดแหล่งผลิตสำคัญ คือ จังหวัดปัตตานี สงขลา ระยอง และตราด ได้จ่ายเงินชดเชยรวมเป็นเงินทั้งสิ้น 19,870,959 บาท

7. สถานการณ์ปัจจุบัน

ในเดือนนี้ ชาวประมงจับปลาโอได้มากขึ้น โดยเฉพาะปลาโอลาย ส่งผลให้ราคาปลาโอ ลายลดลงจาก กก.ละ 21.54 บาท ในเดือน ก.ย.44 เหลือ กก.ละ 18.50 บาท ในเดือน ต.ค.44 หรือลดลงร้อยละ 14.11 ส่วนปลาโอดำราคายังทรงตัวที่ กก.ละ 39.16 บาท

f:ปลาโอ44 D:2พค.44

ราคาปลาโด้

หน่วย : บาท/กก.

ปี	ม.ค.	ก.พ.	มี.ค.	เม.ย.	พ.ค.	มิ.ย.	ก.ค.	ส.ค.	ก.ย.	ต.ค.	พ.ย.	ธ.ค.	เฉลี่ย
2541	36.50	38.00	40.00	36.00	38.00	40.00	40.00	42.00	40.00	43.75	45.00	47.00	40.52
2542	32.50	30.00	35.00	26.25	31.25	38.00	42.25	27.50	22.50	21.50	22.63	23.21	29.38
2543	23.61	23.72	23.00	18.66	17.30	18.00	19.50	21.83	22.00	23.13	23.13	22.88	21.40
2544	23.56	25.40	27.21	29.30	29.88	30.71	32.50	34.25	39.16	39.16			

หมายเหตุ : ราคาปี 2541 และราคา มค.-ตค.42 เป็นราคา ณ หน้าท่า จังหวัดปัตตานี

ราคา พย.-ธค.42 และปี 2543-2544 เป็นราคาเฉลี่ย ณ หน้าท่า จังหวัดปัตตานี ระยะเวลา และตลาด

ราคาปลาโอลาย

หน่วย : บาท/กก.

ปี	ม.ค.	ก.พ.	มี.ค.	เม.ย.	พ.ค.	มิ.ย.	ก.ค.	ส.ค.	ก.ย.	ต.ค.	พ.ย.	ธ.ค.	เฉลี่ย
2541	26.50	25.00	30.75	25.75	30.00	32.50	20.00	31.25	28.00	26.00	20.00	25.00	26.73
2542	22.50	20.00	23.75	13.50	19.75	28.00	35.00	24.50	15.25	10.50	10.75	10.77	19.52
2543	11.11	10.97	10.31	9.69	9.65	10.25	10.17	10.17	10.75	10.88	10.46	9.42	10.32
2544	9.19	10.56	12.96	15.60	16.31	16.83	18.34	19.38	21.54	18.50			

หมายเหตุ : ราคาปี 2541 และราคา มค.-ตค.42 เป็นราคา ณ หน้าท่า จังหวัดปัตตานี

ราคา พย.-ธค.42 และปี 2543-2544 เป็นราคาเฉลี่ย ณ หน้าท่า จังหวัดปัตตานี ระยะเวลา และตลาด

ข้าวโพดเลี้ยงสัตว์

1. ผลผลิตและความต้องการใช้ (ล้านตัน)

	2541/42	2542/43	2543/44	2544/45
			(ประมาณการ)	(ประมาณการ)
ผลผลิตโลก	605.270	605.930	586.480	583.850
ผลผลิตไทย ^{1/}	4.986	4.286	4.397	4.422
ความต้องการใช้ ^{2/}	4.050	4.106	4.015	4.138
นำเข้า ^{3/}	0.154	0.302	0.054	0.054
- ในโควตา	0.052	0.051	-	0.054
- นอกโควตา	0.103	0.253	0.0013	(ตามข้อผูกพัน WTO)
	(มค. - ธค.42)	(มค. - ธค.43)	(มค. - ธค.44)	
ส่งออก ^{4/}	0.068	0.020	0.401	0.100
		(มค. - ธค.43)	(มค. - ธค.44)	
ต้นทุนการผลิต (บาท/ก.ก.)	3.70	3.57	3.46	3.47

หมายเหตุ : 1/ 2/ สำนักงานเศรษฐกิจการเกษตร

3/ กรมการค้าต่างประเทศ จากการขอหนังสือรับรองการได้รับสิทธิชำระอากร
ปี 2544 ในโควตา 20 % นอกโควตา 75.4 % + ค่าธรรมเนียมพิเศษ 180 บาท/ตัน

4/ กรมศุลกากร (ปี 2544 ข้อมูลเบื้องต้น)

2. ราคา (บาท/ก.ก.)

	2542	กค.44	สค.44	กย.44	ตค.44
(1) เกษตรกรขายได้ ทั้งประเทศ(ความชื้นไม่เกิน 14.5%)	4.26	3.93	3.98	3.85	4.01
(2) หน้าโรงงานอาหารสัตว์รับซื้อ ตลาด กทม.	4.76	4.16	4.32	4.35	4.51
(3) ซื้อขยาล่วงหน้าตลาดชิคาโก	3.30	3.84	3.84	3.74	3.59

3. สภาพปัญหา/สาเหตุ

3.1 การแก้ไขปัญหาราคตกต่ำ ปี 2544/45 ในช่วงผลผลิตเริ่มออกสู่ตลาด ราคาข้าวโพดเลี้ยงสัตว์มีแนวโน้มลดลง และเกษตรกรได้ร้องขอให้รัฐบาลช่วยเหลือแทรกแซงตลาดโดยการรับจำนำ ซึ่ง คชก. ได้มีมติ เมื่อวันที่ 5 กันยายน 2544 ให้ อคส. อ.ต.ก. และ ธ.ก.ส. รับจำนำข้าวโพดฝักและข้าวโพดเมล็ด ความชื้นไม่เกิน 30% จากเกษตรกร ปริมาณ 650,000 ตันฝัก หรือ 500,000 ตันเมล็ด ราคารับจำนำข้าวโพดฝัก ความชื้น 25.1 - 30% และความชื้น 14.5% ก.ก.ละ 2.50 บาท และ 3.27 บาท ข้าวโพดเมล็ด ความชื้น 25.1 - 30% และความชื้น 14.5% ก.ก.ละ 3.39 บาท และ 4.19 บาท ระยะเวลารับจำนำ กันยายน - พฤศจิกายน 2544 ระยะเวลาไถ่ถอน 2 เดือนนับถัดจากเดือนที่รับจำนำ และให้มีคณะกรรมการระบายส่งออกข้าวโพดได้ก่อนครบกำหนดไถ่ถอน

ขณะนี้ อคส. และ อตก. เปิดจุดรับจำหน่ายแล้วใน 28 จังหวัด รวม 195 จุด และ ณ 31 ตุลาคม 2544 รับจำหน่ายได้ 6,264.95 ตัน ในจังหวัดนครสวรรค์ ดาก เพชรบูรณ์ เลย น่าน สระแก้ว และเชียงราย สำหรับการแทรกแซงตลาดข้าวโพดเลี้ยงสัตว์ ปี 2543/44 มีสต็อกคงเหลือของรัฐบาล (อคส. - อ.ต.ก. และ ธ.ก.ส.) 178,062 ตัน จำหน่ายให้แก่ผู้ส่งออกแล้ว 127,338 ตัน คงเหลือ ณ วันที่ 30 ตุลาคม 2544 จำนวน 50,724 ตัน

3.2 นโยบายและมาตรการนำเข้าข้าวโพดเลี้ยงสัตว์ ปี 2544

กรม. มีมติ 7 พฤศจิกายน 2543 เห็นชอบนโยบายและมาตรการนำเข้าข้าวโพดเลี้ยงสัตว์ ปี 2544 ตามที่คณะกรรมการนโยบายอาหารเสนอ ดังนี้ 1) การนำเข้าในโควตา จากประเทศสมาชิกและไม่ใช่สมาชิก WTO ปริมาณนำเข้ารวมกันไม่เกิน 53,832 ตัน ออกรนำเข้าร้อยละ 20 และกำหนดระยะเวลานำเข้าระหว่างวันที่ 1 มีนาคม - 30 มิถุนายน 2544 2) การนำเข้านอกโควตา นำเข้าเสรี ไม่จำกัดปริมาณและช่วงเวลานำเข้า โดยการนำเข้าจากประเทศสมาชิก WTO ออกรนำเข้าร้อยละ 75.4 และค่าธรรมเนียมพิเศษนำเข้าตันละ 180 บาท และการนำเข้าจากประเทศไม่ใช่สมาชิก WTO ออกรนำเข้า ก.ก.ละ 2.75 บาท และค่าอากรพิเศษร้อยละ 13.97 (อัตราออกรนำเข้าและค่าอากรพิเศษเมื่อรวมกันแล้วใกล้เคียงร้อยละ 75.4) และค่าธรรมเนียมพิเศษนำเข้าตันละ 180 บาท ซึ่งขพบชย รัฐมนตรีว่าการกระทรวงพาณิชย์ได้มีบัญชาเห็นชอบการจัดสรรให้องค์การคลังสินค้า (อคส.) เป็นผู้นำเข้า ข้าวโพดเลี้ยงสัตว์ในโควตา จำนวน 53,832 ตันแล้ว เมื่อวันที่ 15 ธันวาคม 2543 และกรรมการค้าต่างประเทศรายงานว่า ระหว่าง 1 มกราคม - 31 ตุลาคม 2544 มีผู้มาขอหนังสือรับรองการนำเข้าข้าวโพดเลี้ยงสัตว์นอกโควตาจำนวน 1,320 ตัน จากประเทศลาวและกัมพูชา

4. สถานการณ์ปัจจุบันและแนวโน้ม

ขณะนี้ในช่วงฤดูการเก็บเกี่ยวข้าวโพดเลี้ยงสัตว์ ปี 2544/45 ผลผลิตข้าวโพดรุ่น 1 ททยอยออกสู่ตลาดอย่างต่อเนื่องในปริมาณไม่มากนัก คาดว่าออกสู่ตลาดแล้วประมาณ 70% ในแหล่งผลิตมีฝนตกชุกต่อเนื่องทำให้เป็นอุปสรรคต่อการเก็บเกี่ยวและขนส่งออกสู่ตลาด และคุณภาพข้าวโพดมีความชื้นสูง ในขณะที่โรงงานอาหารสัตว์ และไซโลผู้ส่งออกมีความต้องการซื้อข้าวโพดเพื่อสร้างสต็อกให้เพียงพอกับการใช้ส่งผลให้ระดับราคาข้าวโพดปรับตัวสูงขึ้น โดยราคาโรงงานอาหารสัตว์รับซื้อ ณ กทม. (ตุลาคม 2544) ก.ก.ละ 4.51 บาท สูงขึ้นกว่าเดือนกันยายน 2544 ซึ่งมีราคา ก.ก.ละ 4.35 บาท สำหรับราคาเกษตรกรขายได้เฉลี่ยทั้งประเทศ (ความชื้นไม่เกิน 14.5%) ก.ก.ละ 4.01 บาท สูงขึ้นกว่าเดือนกันยายน 2544 ซึ่งมีราคา ก.ก.ละ 3.85 บาท และสูงกว่าต้นทุนการผลิตที่กระทรวงเกษตรฯ ประมาณไว้ (ต้นทุน ก.ก.ละ 3.47 บาท)

สำนักรักษาเสถียรภาพราคาสินค้าเกษตร
กรมการค้าภายใน
พฤศจิกายน 2544

ราคาข้าวโพดเลี้ยงสัตว์

	มค.	กพ.	มีค.	เมย.	พค.	มิย.	กค.	สค.	กย.	ตค.	พย.	ธค.	เฉลี่ย
ราคาเกษตรกรขายได้ (ความชื้นไม่เกิน 14.5%) ที่มา สำนักงานเศรษฐกิจการเกษตร													
2538	3.44	3.52	3.57	3.71			3.89	3.32	3.41	3.88	4.32	4.38	3.74
2539	4.44	4.54	4.78	4.96	5.16	5.20	4.33	3.81	3.97	4.05	3.96	3.85	4.42
2540	3.84	3.76	3.81	4.01	4.00	3.89	3.96	4.26	4.45	4.36	4.18	4.13	4.05
2541	4.81	5.06	5.00	4.87	5.24	5.34	5.44	4.70	3.82	3.71	3.46	3.38	4.57
2542	3.66	3.73	3.94	4.18	4.56	4.75	4.79	4.21	3.94	3.99	4.25	4.56	4.21
2543	4.69	4.74	4.87	4.89	4.84	4.39	3.89	3.59	3.52	3.86	3.94	3.92	4.26
2544	4.01	3.85	3.83	3.84	3.91	4.03	3.93	3.98	3.85	4.01			3.92
ราคาที่ใช้โลผู้ส่งออกปรับซื้อ ณ ตลาด กทม.													
2538	3.91	4.10	4.16	4.30			4.42	3.69	3.78	4.17	4.53	4.53	4.16
2539	4.63	4.79					4.43	4.08	4.11	4.13	4.13	4.13	4.30
2540										4.88	4.69	4.71	4.76
2541	5.38							4.49	3.97	3.90	3.74	3.74	4.20
2542							4.51	4.24	4.16	4.44	4.75	4.91	4.50
2543	4.91						4.12	3.88	3.93	4.36	4.41		4.27
2544	4.46	4.26	4.26	4.29	4.35	4.27	4.11	4.25	4.26	4.38			4.29
ราคาที่ใช้โรงงานอาหารสัตว์รับซื้อ ณ ตลาด กทม.													
2538	4.11	4.31	4.45	4.67	4.97	5.20	4.86	4.07	4.02	4.63	4.93	4.95	4.60
2539	5.01	5.11	5.40	5.59	5.72	5.39	4.79	4.29	4.39	4.53	4.35	4.14	4.89
2540	4.21	4.28	4.36	4.64	4.81	4.67	5.02	5.23	5.18	5.00	4.73	4.71	4.74
2541	5.45	5.84	5.66	5.42	5.58	5.76	5.51	4.67	4.17	3.97	3.84	3.99	4.99
2542	4.27	4.27	4.40	4.57	4.91	5.02	4.92	4.39	4.24	4.55	5.00	5.13	4.64
2543	5.28	5.27	5.43	5.46	5.22	4.51	4.24	4.00	4.06	4.52	4.56	4.54	4.76
2544	4.56	4.30	4.30	4.32	4.40	4.34	4.16	4.32	4.35	4.51			4.36
ราคาซื้อขายล่วงหน้าตลาดชิคาโก													
2538	2.30	2.30	2.36	2.41	2.51	2.66	2.80	2.97	2.95	3.18	3.25	3.25	2.75
2539	3.61	3.71	3.91	4.51	4.98	4.67	4.85	3.61	3.45	2.86	2.69	2.70	3.80
2540	2.71	2.85	3.12	3.08	2.90	2.72	3.01	3.37	3.80	4.13	4.29	4.71	3.39
2541	5.73	5.00	4.39	3.91	3.75	4.04	3.77	3.40	3.20	3.32	3.15	3.94	3.97
2542	3.14	3.15	3.25	3.25	3.18	3.17	2.81	3.20	3.26	3.14	2.99	2.93	3.12
2543	3.19	3.27	3.41	3.41	3.62	3.21	2.89	2.88	3.07	3.41	3.61	3.68	3.30
2544	3.69	3.56	3.66	3.69	3.51	3.44	3.84	3.84	3.74	3.59			3.66

ปริมาณนำเข้าและส่งออกข้าวโพดเลี้ยงสัตว์

หน่วย : พันตัน

ปริมาณนำเข้า													
2538		0.46				134.44	248.77						383.67
2539						291.09	8.67						299.76
2540		0.08				0.12	194.12	68.17	6.50				268.99
2541			6.66	22.24	69.60	98.23	69.07						265.80
2542		0.35			42.87	30.57	6.85		0.10	0.15	1.15	72.24	154.27
2543	33.33	49.33	58.54	68.32	97.41	28.55	0.21	0.25	0.59	0.23	0.56	1.45	338.77
2544					0.50				0.10	0.72			1.32
ปริมาณส่งออก													
2538	17.49	8.95	2.48	1.65	1.06	0.63	0.42	1.00	38.40	27.64	4.26	2.27	106.25
2539	3.35	2.97	1.69	1.38	0.49	0.48	6.22	15.89	9.25	2.55	0.32	3.30	47.89
2540	2.50	5.93	2.91	0.57	0.57	0.90	0.11	0.30	0.51	0.19	15.12	23.73	53.34
2541	3.67	21.67	5.48	0.60	0.22	0.38	0.54	7.37	20.25	24.74	14.98	15.02	114.92
2542	7.48	2.30	15.42	10.40	7.68	0.04	0.08	0.65	6.96	4.56	0.23	0.62	56.41
2543	1.21	0.58	0.68	0.71	0.57	0.77	0.55	4.60	5.11	2.51	0.09	2.58	19.96
2544	16.09	7.29	65.04	71.88	49.43	41.96	30.49	45.27	38.24	35.16			400.85

ปาล์มน้ำมัน

1. ผลผลิต (ล้านตัน)

	ปี 2540	ปี 2541	ปี 2542	ปี 2543	ปี 2544
ผลปาล์มน้ำมัน	2.681	2.465	3.512	3.254	3.883

2. ต้นทุนการผลิต (บาท/กก.)

	ปี 2540	ปี 2541	ปี 2542	ปี 2543	ปี 2544
ผลปาล์มทะเลาย	1.52	1.90	1.52	1.62	1.56

แหล่งผลิตสำคัญ	เนื้อที่:ไร่	ผลผลิต:ตัน	กก./ไร่	%ผลผลิต
จ.กระบี่	515,644	1,438,131	2,789	37
จ.สุราษฎร์ธานี	390,110	1,077,094	2,761	28
จ.ชุมพร	280,076	726,797	2,595	19
จ.สตูล	69,308	155,666	2,246	4
จ.ตรัง	52,183	120,125	2,302	3
จ.ประจวบคีรีขันธ์	36,742	90,018	2,450	2
จ.ชลบุรี	19,086	38,439	2,014	1
ทั้งประเทศ	1,396,874	3,883,106	2,780	

ที่มา 1 และ 2 สำนักงานเศรษฐกิจการเกษตร กระทรวงเกษตรและสหกรณ์ ปี 2544 พยากรณ์เดือนต.ค.44

3. บัญชีสมดุลน้ำมันปาล์มดิบ (ล้านตัน)

	ปี 2540	ปี 2541	ปี 2542	ปี 2543	ปี 2544*
1. สต็อกยกมา	0.080	0.070	0.026	0.180	0.157
2. ผลผลิต	0.450	0.352	0.707	0.579	0.777
3. นำเข้า	0.022	0.011	0	0	0
4. ใช้ภายใน	0.444	0.376	0.535	0.570	0.659
5. ส่งออก (เอกชน+อคส.)	0.041	0.028	0.018	0.032	0.166
6. สต็อกยกไป(เอกชน+อคส.)	0.070	0.026	0.180	0.157	0.109
สต็อก เอกชน	0.070	0.026	0.112	0.118	0.109
สต็อก อคส.	0	0	0.069	0.039	

*ปี 2544 ประมาณการ 1พ.ย.44 โดยผลผลิต = ม.ค.-ก.ย.(โรงงานแจ้ง) + ต.ค.-ธ.ค.(ประมาณการ)

4. ราคา (บาท/กก.)

	ปี 2540	ปี 2541	ปี 2542	ปี 2543	ปี 2544		
					มี.ค.44	มิ.ย.44	ต.ค.44
ผลปาล์มทะเลาย หน้ารงสกัดา	2.31	3.62	2.41	1.88	1.03	1.42	1.19
น้ำมันปาล์มดิบ (กทท)	16.52	25.90	18.15	12.95	9.03	10.25	9.85
น้ำมันปาล์มบริสุทธิ์ (กทท)	22.67	32.46	24.25	17.13	13.26	13.78	13.65
น้ำมันดิบ (มาเลเซีย)	15.60	25.37	14.57	10.54	9.13	9.55	10.17
น้ำมันบริสุทธิ์ (มาเลเซีย)	17.49	27.87	16.91	11.98	10.65	11.05	12.53

5. มาตรการแก้ไขปัญหาราคาผลปาล์ม ปี 2544

5.1 การแทรกแซงตลาด

มติคณะกรรมการคชก. เมื่อ 5 มี.ค.44 และ 22 มี.ค.44 1) กำหนดราคาเป้าหมายนำผลปาล์มสด กก.ละ 1.80 บาท ณ หน้าโรงสกัดฯ 2) อนุมัติให้คชก.แทรกแซงตลาด โดยการรับซื้อน้ำมันปาล์มดิบจากโรงสกัดฯ จำนวนประมาณ 50,000 ตัน ในราคาซื้อ ณ ท่าเรือส่งออก และจำหน่ายให้ผู้ส่งออกเพื่อส่งออกไปต่างประเทศทันที และให้ใช้เงินทุนส่วนที่เหลือจากการแทรกแซงตลาดฯ ปี 2543 ประมาณ 150 ล้านบาทเป็นเงินจำยขาด เพื่อจ่ายชดเชยส่วนต่างราคาส่งออกน้ำมันปาล์มดิบให้ผู้ส่งออกในอัตราตันละ 2,830 บาท โดยกำหนดเงื่อนไขให้โรงสกัดฯ ที่เข้าร่วมโครงการฯ ต้องรับซื้อผลปาล์มสดในราคา ณ หน้าโรงสกัดฯ จากเกษตรกรรายย่อย (ที่มีพท.ปลูกไม่เกิน 50 ไร่และจดทะเบียนไว้กับทางราชการ) ในราคาที่จะกำหนดเป็นงวด ๆ ระยะเวลาซื้อ มี.ค.-ส.ค.44 ระยะเวลาโครงการขยายจาก เม.ย.44 เป็น ต.ค.44

ผล 1) แทรกแซงช่วงเดือนเม.ย.-พค.44 โดยให้คชก.รับซื้อและจำหน่ายน้ำมันปาล์มดิบ ณ ท่าเรือส่งออก ตันละ 11,336 บาท และให้โรงงานสกัดฯ รับซื้อผลปาล์มสด ณ หน้าโรงงาน กก.ละ 1.68 บาท (%น้ำมัน 17%) ภายใน 31 พ.ค.44 ซึ่งสามารถแทรกแซงส่งออกน้ำมันดิบได้ 23,870 ตัน เป็นจำนวนผลปาล์มที่รับซื้อได้ทั้งสิ้น 141,050 ตัน มูลค่า 236.553 ล้านบาท จ่ายเงินชดเชยส่วนต่างราคาเป็นเงิน 67.496 ล้านบาท (คชก.จัดสรรปริมาณรับซื้อน้ำมันปาล์มดิบทั้งสิ้น 24,300 ตัน ให้โรงงานสกัดฯ ที่เข้าร่วมโครงการฯ รวม 17 ราย)

2) ราคาผลปาล์มสดที่เกษตรกรขายได้โน้มสูงขึ้นตามลำดับ จากกก.ละ 1.00 บาท (มี.ค.44) เป็นกก.ละ 1.42-1.54-1.96 บาท (มิ.ย.-ก.ค.-ส.ค.) ซึ่งสูงกว่าราคาเป้าหมายนำ จึงได้ระงับการแทรกแซงเนื่องจากระบบกลไกตลาดสามารถดำเนินไปด้วยดีและภาคเอกชนได้ทำการส่งออกอย่างต่อเนื่องรวมปริมาณ 154,207 ตัน (ม.ค.-ต.ค.)

5.2 การสนับสนุนการใช้้ำมันปาล์มเป็นเชื้อเพลิง

มติคณะรัฐมนตรี เมื่อ 10 ก.ค.44 (อนุมัติตามมติคณะกรรมการนโยบายพลังงานแห่งชาติ ครั้งที่ 3/2544 เมื่อ 2 ก.ค.44) ให้ ปตท.รับซื้อน้ำมันปาล์มบริสุทธิ์เพื่อนำมาผสมกับน้ำมันดีเซลในสัดส่วนไม่เกิน 10% เป็นน้ำมันดีเซลปาล์มบริสุทธิ์ เพื่อจำหน่ายให้กับประชาชนทั่วไปในระยะแรก และจำหน่ายให้กับส่วนราชการ รัฐวิสาหกิจ เรือประมงและเรือขนส่งสินค้าในระยะต่อไป

ผล ปตท.ได้เปิดปั้มน้ำมันดีเซลปาล์มบริสุทธิ์ ที่ถนนสุขุมวิท 3 ตั้งแต่วันที่ 11 ก.ค.44 จำหน่ายวันละประมาณ 4,000 ลิตร (ใช้น้ำมันปาล์ม 400 ลิตร/วัน รวม 15,000 ลิตร ถึงต.ค.44) สาเหตุที่ปตท.ไม่ได้ขยายการดำเนินงานเพิ่มขึ้น เนื่องจากราคาดีเซลลดลง ทำให้ไม่ได้รับความสนใจจากประชาชน อีกทั้งมีภาระขาดทุนสูงขึ้น เนื่องจากราคาน้ำมันปาล์มสูงขึ้น (ราคาขายต่ำกว่าดีเซลปกติ ลิตรละ 0.50บาท และยังไม่ได้รับยกเว้นภาษีสรรพสามิตและเงินเก็บเข้ากองทุน รวม 0.30755 บาท)

6. สถานการณ์ปัจจุบัน

ราคาซื้อผลปาล์ม ณ หน้าโรงสกัดฯและน้ำมันปาล์มดิบ ณ กทม. กก.ละ 1.48 และ 12.13 บาท ปรับตัวสูงขึ้นจากเดือน ต.ค.44 เนื่องจากปริมาณผลปาล์มและสต็อกน้ำมันปาล์มลดลง ราคาน้ำมันปาล์มตลาดมาเลเซียสูงขึ้นเป็นตันละ 1,030 ริงกิตหรือ กก.ละ 12.11 บาท (6 พ.ย.44)

ราคาปาล์มน้ำมันและน้ำมันปาล์ม (ไทยและมาเลเซีย)
ปี 2538 - 2544

รหัสราคา: PRICE43 sub1 SH6

บาท/ก

ไทย

1. ราคาผลปาล์มทะเลทราย นน. 15 กก.ขึ้นไป ณ หน้าโรงงานสกัดฯ

ปี	ม.ค.	ก.พ.	มี.ค.	เม.ย.	พ.ค.	มิ.ย.	ก.ค.	ส.ค.	ก.ย.	ต.ค.	พ.ย.	ธ.ค.	เฉลี่ย ทั้งปี
ปี 2538	2.48	2.13	2.25	2.02	1.78	1.51	1.92	2.06	2.09	2.04	2.42	2.36	2.09
ปี 2539	2.38	2.56	2.21	2.10	2.03	1.97	1.92	1.90	1.90	1.91	1.99	2.15	2.09
ปี 2540	2.47	2.50	2.27	2.02	2.00	2.17	2.38	2.25	2.25	2.26	2.40	2.70	2.31
ปี 2541	3.55	3.76	3.24	2.79	2.95	3.06	3.65	3.52	4.00	3.78	4.26	4.93	3.62
ปี 2542	5.04	4.85	3.03	2.13	1.98	1.63	1.64	1.89	1.98	1.60	1.36	1.82	2.41
ปี 2543	2.17	1.76	1.49	1.84	2.27	2.65	1.85	1.83	1.75	1.67	1.65	1.70	1.89
ปี 2544	1.30	1.12	1.03	1.10	1.12	1.42	1.54	1.96	1.62	1.19	1.48	(6 พ.ย.)	1.34

2. ราคาซื้อขายน้ำมันปาล์มดิบ (กทม)

(1.30-1.65)

ปี 2538	15.65	15.01	16.80	15.30	14.29	14.70	15.73	15.69	14.78	15.76	16.37	15.94	15.50
ปี 2539	17.23	17.97	15.64	15.27	15.88	14.76	13.93	13.69	13.36	12.84	13.61	15.12	14.94
ปี 2540	16.62	16.86	15.31	14.17	14.39	15.76	17.33	15.28	16.24	17.32	18.04	20.94	16.52
ปี 2541	26.93	27.12	24.40	22.77	25.60	23.74	25.07	23.70	25.21	25.82	29.57	30.90	25.90
ปี 2542	32.89	32.99	22.22	17.26	17.00	13.91	14.42	14.76	14.41	12.81	11.59	13.59	18.15
ปี 2543	13.86	12.49	10.99	13.15	15.25	16.15	13.25	13.43	11.78	11.46	11.76	11.81	12.95
ปี 2544	10.02	8.58	9.03	9.00	9.13	10.25	11.86	13.70	10.84	9.85	12.13	(6 พ.ย.)	10.23

3. ราคาซื้อขายน้ำมันปาล์มบริสุทธิ์ (กทม.)

(12.00-12.25)

ปี 2538	20.50	20.50	21.54	21.19	20.29	19.93	21.00	21.00	20.68	20.86	21.84	22.00	20.94
ปี 2539	22.44	24.00	23.00	20.50	21.14	20.29	18.96	18.87	18.82	18.73	18.85	20.33	20.49
ปี 2540	22.34	23.14	21.11	20.22	20.25	21.13	23.37	22.49	22.73	23.95	24.35	26.96	22.67
ปี 2541	31.66	34.39	32.82	29.64	31.25	32.27	31.50	29.78	30.64	32.04	35.46	38.05	32.46
ปี 2542	38.91	39.18	33.19	25.82	25.05	21.32	19.91	19.17	18.60	17.09	15.21	17.52	24.25
ปี 2543	18.08	17.33	15.07	16.47	18.92	19.80	18.70	18.26	16.45	15.66	15.37	15.49	17.13
ปี 2544	15.06	13.23	13.26	12.67	12.99	13.78	14.55	17.00	15.47	13.65	15.71	(6 พ.ย.)	14.17

(15.34-16.08)

มาเลเซีย

1. ราคาซื้อขายน้ำมันปาล์มดิบในมาเลเซีย

ปี	ม.ค.	ก.พ.	มี.ค.	เม.ย.	พ.ค.	มิ.ย.	ก.ค.	ส.ค.	ก.ย.	ต.ค.	พ.ย.	ธ.ค.	เฉลี่ย ทั้งปี
ปี 2538	15.18	15.93	16.63	14.79	14.28	14.49	14.81	14.42	13.54	14.14	14.25	13.89	14.70
ปี 2539	12.39	12.16	11.96	12.68	13.08	11.86	10.93	11.47	12.13	11.77	12.00	12.45	12.07
ปี 2540	13.65	14.12	13.50	13.61	13.64	12.52	13.98	14.72	16.90	18.68	19.57	22.33	15.60
ปี 2541	29.62	28.27	25.45	25.34	25.98	25.35	24.51	25.03	25.94	23.94	23.31	21.65	25.37
ปี 2542	21.32	19.02	16.68	16.99	15.21	12.33	10.71	11.39	13.87	13.01	12.26	12.01	14.57
ปี 2543	11.37	10.66	11.20	12.33	11.42	10.92	10.83	10.68	10.28	8.82	9.36	8.64	10.54
ปี 2544	8.19	7.80	9.13	9.69	8.90	9.55	12.54	14.23	11.74	10.17	12.11	(6 พ.ย.)	10.19

2. ราคาส่งออก F.O.B. น้ำมันปาล์มบริสุทธิ์

(956.25 RM , 3.80)

ปี 2538	16.70	17.19	17.92	16.90	16.01	16.04	16.87	16.16	15.37	15.74	15.30	14.81	16.25
ปี 2539	13.36	12.98	12.88	13.81	14.67	13.89	12.89	13.49	14.45	13.74	13.92	14.43	13.71
ปี 2540	15.18	15.72	15.30	15.29	15.73	14.49	16.12	17.04	19.11	20.77	21.19	23.90	17.49
ปี 2541	30.94	29.58	28.29	27.45	28.37	27.86	27.31	28.70	29.6	26.68	25.67	23.93	27.87
ปี 2542	23.56	21.59	18.79	18.93	18.04	14.74	13.42	14.21	16.83	14.95	14.01	13.85	16.91
ปี 2543	12.89	12.40	12.63	13.82	12.82	12.10	12.17	12.05	11.72	10.65	10.86	9.62	11.98
ปี 2544	9.33	8.70	10.65	11.15	10.45	11.05	13.79	16.38	13.12	11.06	13.63	(6 พ.ย.)	11.57

(305 US , 44.684 บาท/US\$)

มะพร้าวผลแก่

1. ผลผลิต (ล้านตัน)

	ปี 2541	ปี 2542	ปี 2543	ปี 2544	ปี 2545
มะพร้าวผลแก่	1.372	1.380	1.399	1.396	1.418

2. การใช้มะพร้าวผล (ประมาณการ ล้านตัน)

(คาดการณ์)

: 60% ปริโคคโดยตรง	0.823	0.828	0.840	0.838	0.851
: 10% ผลิตกะทิสำเร็จรูป	0.137	0.138	0.140	0.139	0.142
: 30% ผลิตเนื้อมะพร้าวแห้ง	0.412	0.414	0.419	0.419	0.425
- คิดเป็นเนื้อมะพร้าวแห้ง (ตัน)	82,000	82,000	84,000	84,000	85,000
คิดเป็นน้ำมันมะพร้าว	43,775	42,230	42,230	43,260	43,260

3. การนำเข้า-ส่งออก (ตัน)

ม.ค.-ก.ย.

นำเข้า - มะพร้าวฝอย	51	37	123	38
ส่งออก - น้ำมันมะพร้าว	9,291	39	5,051	6,722

4. ต้นทุนการผลิต (บาท/ผล)

ต้นทุนการผลิต (บาท/ผล)	3.44	3.66	3.94	3.98
------------------------	------	------	------	------

ผลผลิตเฉลี่ย (ผล/ไร่)

ผลผลิตเฉลี่ย (ผล/ไร่)	531	539	55	548
-----------------------	-----	-----	----	-----

5. ราคา

5.1 ราคาเกษตรกรขายได้

ปี 2540 ปี 2541 ปี 2542 ปี 2543 ปี 2544

มะพร้าวผลแก่- ผลใหญ่ทั้งเปลือก (บาท/ผล)

ต.ค.44 6 พ.ย.

เฉลี่ยทั้งประเทศ	3.34	5.41	7.27	2.59	3.00	3.71
จ.ประจวบคีรีขันธ์	3.86	7.18	8.12	2.90	4.75	5.50
จ.ชุมพร	3.56	5.39	7.27	3.04	2.99	4.50
จ.สุราษฎร์ธานี	3.02	5.66	7.20	2.22	2.40	3.50
จ.นครศรีธรรมราช	3.04	5.11	6.59	1.79	3.04	3.35

เนื้อมะพร้าวแห้ง 90% (บาท/กก.)

เฉลี่ยทั้งประเทศ	8.06	11.83	13.49	6.52	4.71	4.75
จ.ประจวบคีรีขันธ์	9.14	13.67	14.39	7.54	5.44	5.60
จ.ชุมพร	8.54	12.18	12.35	7.38	5.08	5.25
จ.สุราษฎร์ธานี	8.36	12.00	12.11	6.85	4.65	4.55
จ.นครศรีธรรมราช	8.23	11.67	12.03	6.82	4.58	4.40

5.2 ราคาตลาด กทม (บาท/ผล บาท/กก.)

มะพร้าวผลปริโคค-ผลใหญ่ปอกเปลือก	6.60	9.94	11.65	5.78	7.05	7.75
เนื้อมะพร้าวขาวผลิตกะทิ	9.79	16.25	19.36	7.25	12.18	13.75
เนื้อมะพร้าวแห้ง 90%-	9.45	13.76	14.33	8.18	5.36	5.30
น้ำมันมะพร้าวดิบ.	18.47	26.71	27.29	15.61	9.81	10.17
น้ำมันมะพร้าวดิบ (รอตเตอร์ดัม)	20.46	26.86	28.66	18.07	13.50	

6. มาตรการแก้ไขปัญหา (ราคาตกต่ำ) ปี 2540

มติคณะกรรมการคชก. อนุมัติเงินทุนหมุนเวียนวงเงิน 140 ล้านบาท ดังนี้

1) จำนวน 34 ล้านบาท ให้กรมส่งเสริมการเกษตรและกรมส่งเสริมสหกรณ์ ใช้แทรกแซงตลาดโดยวิธีการให้สถาบันเกษตรกรรวบรวมมะพร้าวผล และ/หรือเนื้อมะพร้าวแห้ง จากสมาชิกสหกรณ์ กลุ่มเกษตรกร เพื่อนำออกสู่ตลาด (ไม่ได้ดำเนินการ เนื่องจาก ก.เกษตรขอถอนเรื่อง)

2) จำนวน 106 ล้านบาท ให้อคส. ใช้แทรกแซงตลาดโดยวิธีการรับซื้อน้ำมันมะพร้าวในราคาที่สัมพันธ์กับราคาเนื้อมะพร้าวแห้ง กก.ละ 9.00 บาท หรือในกรณีที่ยังเป็นให้รับซื้อเนื้อมะพร้าวแห้ง 90% ในราคา กก.ละ 9 บาท (อคส.ดำเนินการรับซื้อ เดือน พ.ย.-ธ.ค.40 รับซื้อได้จำนวน 63 ตัน ใช้เงินรับซื้อเพียง 0.567 ล้านบาท และอคส.ได้เบิกค่าใช้จ่าย (จ่ายขาด) เป็นเงิน 0.479 ล้านบาท)

7. มาตรการแก้ไขปัญหา (ขาดแคลนและราคาสูง) ปี 2541-42

7.1 เปิดตลาดนำเข้ามะพร้าวผลภายใต้ WTO ปี 2542

- ในโควตา (ภาษี 20%) จำนวน 2,253.11 ตัน (มีผู้ขอหนังสือรับรอง 328.140 ตัน)
- นอกโควตา (ภาษี 54%) จำนวนไม่จำกัด (มีผู้ขอหนังสือรับรอง 16,317.749 ตัน)

7.2 ขอความร่วมมือกระทรวงการคลังปราบปรามการลักลอบนำเข้าอย่างจริงจัง

8. มาตรการแก้ไขปัญหา (ราคาตกต่ำ) ปี 2543

8.1 มติคณะกรรมการคชก. เมื่อ 10 พ.ค.43 , 15 มิ.ย.43 , 5 ก.ย.43 และ 1 พ.ย.43 อนุมัติ

1) เงินทุนหมุนเวียนปลอดดอกเบี้ย จำนวน 170 ล้านบาท ให้ อคส.ดำเนินการแทรกแซงรับซื้อเนื้อมะพร้าวแห้ง 90% จากเกษตรกร สถาบันเกษตรกร เพื่อจำหน่ายต่อไป 2) กำหนดราคาเป้าหมายนำเนื้อมะพร้าวแห้ง 90% (หีบสะแก) กก.ละ 10.74 บาท ส่วนแหล่งผลิตจังหวัดอื่นให้กำหนดโดยเทียบเคียงจากฐานราคาเป้าหมายนำ เนื้อมะพร้าวแห้ง 90% (หีบสะแก) ด้วยวิธีคำนวณราคาในแต่ละจังหวัดเพิ่ม-ลดได้ตามสัดส่วนราคาตลาดและ คุณภาพสินค้า 3) ปรับลดราคาแทรกแซงรับซื้อเนื้อมะพร้าวแห้ง 90% (หีบสะแก) จ.ประจวบฯ เหลือ กก.ละ 7.64 บาท สำหรับแหล่งผลิตอื่นให้ปรับเพิ่ม-ลดตามสัดส่วนราคาตลาดและคุณภาพสินค้า 4) ระยะเวลารับซื้อ มิ.ย.-พ.ย.43 5) ระยะเวลาโครงการ มิ.ย.43-ก.พ.44

8.2 ผลการดำเนินงาน

1) การรับซื้อ

	ปริมาณ (ตัน)	มูลค่า (ล้านบาท)	ราคารับซื้อ (บาท/กก.)
จ.ประจวบคีรีขันธ์	5,396	56.21	10.74* , 7.64**
จ.ชุมพร	5,719	55.57	10.00 , 7.11
จ.นครศรีธรรมราช	4,135	38.50	9.37 , 6.67
จ.สุราษฎร์ธานี	5,295	48.87	9.37 , 6.67
รวม	20,545	199.15	9.89 , 7.02

* อคส. ประกาศรับซื้อ เมื่อ 30 มิ.ย.43 (มติคชก. 15 มิ.ย.43)

** อคส. ประกาศรับซื้อ เมื่อ 10 พ.ย.43 (มติคชก. 1 พ.ย.43)

2) การจำหน่าย อคส.ประมูลจำหน่ายภายในประเทศทั้งหมด

3) สรุปผลการดำเนินการ

	ปริมาณ (ตัน)	มูลค่า (ล้านบาท)	ราคาเฉลี่ย (บาท/กก.)
- การรับซื้อ (มี.ย. - พ.ย.43)	20,545	199.15	9.69
- การจำหน่าย (ก.ย. 43 - ก.พ.44)	20,545	90.14	4.39
- ขาดทุนราคา	-	109.01	5.30

9. สถานการณ์ ปี 2544

เดือน ต.ค.44 เป็นช่วงปลายฤดูการผลิต ผลผลิตมะพร้าวผลจึงออกสู่ตลาดน้อย ในขณะที่โรงงานกะทิสำเร็จรูปมีความต้องการรับซื้อเนื้อมะพร้าวขาวเพื่อผลิตกะทิสำเร็จรูปส่งออกมากขึ้น ราคามะพร้าวผลจึงขยับตัวสูงขึ้น โดยตลอด สำหรับราคาเนื้อมะพร้าวแห้งกลับอ่อนตัวลง เพราะความต้องการรับซื้อมีน้อยเนื่องจากราคาน้ำมันมะพร้าวเคลื่อนไหวต่ำลง ประกอบกับเนื้อมะพร้าวแห้งที่ออกสู่ตลาดขณะนี้มีความชื้นสูงเพราะเป็นช่วงที่ฝนตกชุก

10. มาตรการแก้ไขปัญหา(ราคาตกต่ำ) ปี 2544

คชก.มีมติเมื่อ 22 มี.ค.44 อนุมัติ 1) เงินทุนจำนวน 125 ล้านบาท ให้ อคส.ดำเนินการแทรกแซงตลาดรับซื้อเนื้อมะพร้าวแห้ง 90 % จากเกษตรกรรายย่อยแล้วส่งออกหรือจำหน่ายให้กับผู้ซื้อเพื่อนำไปส่งออกหรือสกัดน้ำมันมะพร้าวแล้วส่งออกทันที ปริมาณแทรกแซง 20,000 ตัน 2) กำหนดราคาเป้าหมายนำเนื้อมะพร้าวแห้ง 90 % (ทับสะเก) กก. ละ 8.00 บาท และราคารับซื้อเนื้อมะพร้าวแห้ง 90 % (ทับสะเก) กก.ละ 6.00 บาท สำหรับแหล่งผลิตอื่นให้กำหนดโดยเทียบเคียงจากฐานราคาเป้าหมายนำเนื้อมะพร้าวแห้ง 90 % (ทับสะเก) ด้วยวิธีคำนวณราคาในแต่ละจังหวัด เพิ่ม-ลด ได้ตามสัดส่วนราคาตลาดและคุณภาพสินค้า 3) ระยะเวลารับซื้อ มี.ค. - ส.ค.44 4) ระยะเวลาโครงการ มี.ค. - ต.ค.44

หน่วยงานที่เกี่ยวข้องได้ชะลอการดำเนินการรับซื้อตามโครงการไว้ เนื่องจากราคามะพร้าวแห้งมีแนวโน้มสูงขึ้นใกล้เคียงกับราคาซื้อที่ คชก.กำหนด ซึ่งขณะนี้สิ้นสุดระยะเวลาโครงการแล้ว

สำนักวิชาเสถียรภาพราคาสินค้าเกษตร

พฤศจิกายน 2544

มะพร้าว 44 /5 :เอกสารมะพร้าว44

หอมหัวใหญ่

1. ผลผลิต/ความต้องการใช้ (ตัน)

	ปี 2541/42	ปี 2542/43	ปี 2543/44
1.1 ผลผลิต	77,824	90,340	78,469
1.2 ความต้องการใช้	70,391	76,078	72,469
1.3 ส่งออก	5,116	6,320	6,000
			(ประมาณการ)

2. ราคา (บาท/กก.)

2.1 เกษตรกรขายได้

หอมหัวใหญ่เบอร์ 1	10.77	7.85	9.46	พย.43-ตค.44
-------------------	-------	------	------	-------------

2.2 เป้าหมายนำ (จ.เชียงใหม่)

อ.สันป่าตอง-แม่วาง เกรตคละ	4.60	4.60	-
อ.ฝาง-ไชยปราการ-พร้าว สดคละรวมใบ	3.25	3.25	-

3. สภาพปัญหา/สาเหตุ (ฤดูกาลผลิตปี 2542/43)

3.1 ฤดูกาลผลิตปี 2542/43 ผลผลิตหอมหัวใหญ่ทั้งประเทศมีจำนวน 90,340 ตัน เพิ่มขึ้นจากปีก่อนร้อยละ 16.08 เนื่องจากเกษตรกรผู้ปลูกหอมหัวใหญ่อำเภอสันป่าตองและอำเภอแม่วาง จังหวัดเชียงใหม่ ได้มีการนำเมล็ดพันธุ์หอมหัวใหญ่นอกระบบเข้ามาปลูก (ชค.42) เพื่อชดเชยส่วนที่เสียหายบางส่วนจากอุทกภัยช่วงปลายเดือนตุลาคม 2542

3.2 ผลผลิตหอมหัวใหญ่ของแหล่งผลิตอำเภอสันป่าตองและอำเภอแม่วาง จังหวัดเชียงใหม่บางส่วน ออกสู่ตลาดตรงกับช่วงที่ผลผลิตอำเภอฝางออกสู่ตลาด (มีค.-เมย.43) ซึ่งช่วงดังกล่าวมีปัญหาด้านราคา เนื่องจากมีผลผลิตเกินความต้องการตลาดและเป็นช่วงปลายฤดูของการส่งออก

4. มาตรการแก้ไขปัญหา

4.1 คณะกรรมการ คชก.ได้มีมติในคราวประชุมครั้งที่ 3/2542 วันที่ 23 เมษายน 2542 ให้กระทรวงเกษตรฯ รับผิดชอบดูแลการแก้ไขปัญหาหอมหัวใหญ่ทั้งระบบและครบวงจร ตั้งแต่การนำเข้าเมล็ดพันธุ์ การลดพื้นที่เพาะปลูก การจดทะเบียนเกษตรกร รวมไปถึงการแก้ไขปัญหากรณีเกิดราคาตกต่ำด้วย

4.2 คณะกรรมการ คชก.ได้มีมติ (9 และ 22 มีค.43) เห็นชอบการดำเนินการแก้ไขปัญหาราคาหอมหัวใหญ่ตกต่ำ ฤดูกาลผลิตปี 2542/43 โดยได้อนุมัติเงินทุนหมุนเวียนปลอดดอกเบี้ย จำนวน 67 ล้านบาท ให้กรมส่งเสริมสหกรณ์นำไปให้สหกรณ์ผู้ปลูกหอมหัวใหญ่ไปดำเนินการแทรกแซงตลาดหอมหัวใหญ่ ด้วยวิธีการตามระเบียบของสหกรณ์ เพื่อให้สมาชิกที่จดทะเบียนผู้ปลูกกับทางราชการซึ่งได้รับจัดสรรเมล็ดพันธุ์จากสหกรณ์และปลูกจริงได้เงินค่าหอมหัวใหญ่ขั้นต่ำในอัตราร้อยละ 60 ของราคา

เป้าหมายนำ ปริมาณหอมหัวใหญ่รวม 29,500 ตัน กำหนดราคาเป้าหมายนำ หอมฯ อ.สันป่าตอง และ อ.แม่วาง จ.เชียงใหม่ เกรตคละ (ขนาด 4-9 ซม.) กก.ละ 4.60 บาท และ หอมฯ อ.ฝาง อ.ไชยปราการ และ อ.พร้าว จ.เชียงใหม่ สดคละ (รวมใบ) กก.ละ 3.25 บาท ทั้งนี้ ให้สหกรณ์ผู้ปลูกหอมหัวใหญ่เป็นผู้จัดการด้านการตลาดให้แก่สมาชิก โดยให้ค่าใช้จ่ายในการจัดการด้านการตลาดของสหกรณ์ฯ ตามที่จ่ายจริง ไม่เกินร้อยละ 3 ของวงเงินดำเนินการ ระยะเวลาดำเนินการ 15 มีนาคม - 30 เมษายน 2543 ระยะเวลาโครงการ มีนาคม - 30 พฤศจิกายน 2543

ผลดำเนินการ 1. หอมฯ ในแหล่งผลิต อ.สันป่าตอง และ อ.แม่วาง จ.เชียงใหม่ ไม่ได้ดำเนินการแทรกแซง เนื่องจากราคาสูงกว่าเป้าหมายนำ สำหรับในแหล่งผลิต อ.ฝาง และ อ.ไชยปราการ จ.เชียงใหม่ สหกรณ์ผู้ปลูกหอมหัวใหญ่ฝาง จำกัด ได้นำเงินที่ได้รับจัดสรรจากกรมส่งเสริมสหกรณ์จำนวน 43.875 ล้านบาท ไปดำเนินการแทรกแซงตลาดด้วยการให้สมาชิกที่เข้าร่วมโครงการกู้ในอัตราร้อยละ 60 ของราคาเป้าหมายนำ (หอมฯ สด กก.ละ 1.95 บาท) จำนวน 1,222 ราย ปริมาณหอมฯ ทั้งสิ้น 13,902.6 ตัน

2. ปัจจุบันสหกรณ์ยังคงค้างส่งคืนเงินยืมอีกจำนวน 38.61 ล้านบาท เนื่องจากสมาชิกไม่สามารถชำระหนี้ภายในระยะเวลาที่กำหนด ขณะนี้อยู่ในขั้นตอนที่สหกรณ์ดำเนินการเร่งรัดชำระคืนเงินกู้กับสมาชิกที่ยังค้างชำระหนี้ ในขณะที่กรมส่งเสริมสหกรณ์ดำเนินการนำเสนอ คชก. เพื่อพิจารณาอนุมัติให้ขยายระยะเวลาโครงการฯ

5. สถานการณ์ปัจจุบัน/แนวโน้ม

5.1 ฤดูกาลผลิตปี 2543/44 มีผลผลิต 78,469 ตัน ลดลงจากปีก่อนร้อยละ 13.14 เนื่องจากหอมหัวใหญ่ที่เกษตรกรขายได้ปีที่ผ่านมาประสบปัญหาราคาคงต่ำ อีกทั้งสหกรณ์และสมาชิกสหกรณ์ผู้ปลูกหอมหัวใหญ่ได้บริหารกันเอง ทำให้ปริมาณหอมฯ สอดคล้องกับความต้องการตลาด ส่งผลให้ราคาหอมฯ ที่เกษตรกรขายได้อยู่ในเกณฑ์ดี

5.2 ฤดูกาลผลิตปี 2544/45 ให้ชุมนุมสหกรณ์ผู้ปลูกหอมหัวใหญ่แห่งประเทศไทย จำกัด เป็นผู้ประสานในการทำสัญญาข้อตกลงซื้อขายล่วงหน้ากับเกษตรกร โดยมีผู้รับผิดชอบรับซื้อผลผลิต เพื่อไม่ทำให้เกษตรกรมีปัญหาและเดือดร้อนในการขายผลผลิต

ทั้งนี้ผลผลิตจะออกสู่ตลาดช่วง ม.ค.-เม.ย. โดยกระทรวงเกษตรฯ พยากรณ์ (ก.ย.44) ว่าจะมีผลผลิต 76,704 ตัน ลดลงจากปีก่อนร้อยละ 2.25 เนื่องจากในช่วง 2 ปีที่ผ่านมา เกษตรกรบางส่วนประสบปัญหาด้านราคา จึงมีการลดพื้นที่เพาะปลูกและหันไปปลูกพืชชนิดอื่นแทน

สำนักรักษาเสถียรภาพราคาสินค้าเกษตร
พฤศจิกายน 2544

หอมหัวใหญ่

หน่วย : บาท/กก.

ปี	พย.	ธค.	มค.	กพ.	มีค.	เมย.	พค.	มิย.	กค.	สค.	กย.	ตค.	เฉลี่ย
ราคาที่เกษตรกรขายได้ (หอมหัวใหญ่เบอร์ 1)													
2531/32	16.50	13.15	6.26	4.44	2.54	0.70	2.37	3.00					6.12
2532/33	21.08	16.04	7.25	5.10	4.25	4.23						18.00	10.85
2533/34	17.86	11.13	5.29	4.78	3.75	4.42							7.87
2534/35		27.02	10.82	2.66	2.13	2.13						13.00	9.63
2535/36	15.00	11.71	4.14	3.02	3.25	4.00						19.25	8.62
2536/37	16.60	22.25	14.60	6.98	8.75	9.00						16.00	13.45
2537/38	23.25	18.32	6.65	5.75	5.54	6.00							10.92
2538/39	16.00	12.33	9.37	6.50	4.25								9.69
2539/40		13.18	7.75	3.60	4.22								7.19
2540/41		16.82	19.06	14.63	6.25							19.50	15.25
2541/42	18.75	18.71	5.68	3.37	7.33								10.77
2542/43	13.66	9.36	10.17	7.25	3.67	3.00							7.85
2543/44	9.00	18.40	11.50	6.25	5.62	6.00							9.46
ที่มา : สำนักงานเศรษฐกิจการเกษตร													
ราคาขายส่ง กทม. (หอมหัวใหญ่เบอร์ 0-1)													
2531/32	20.57	13.98	7.34	5.64	4.49	3.00	3.77	5.69	10.22	12.89	15.45	18.89	10.16
2532/33	22.81	20.59	11.00	7.30	4.63	9.27	12.43	14.95	21.38	26.60	27.75	23.33	16.84
2533/34	19.36	15.67	7.82	7.01	5.51	6.88	8.42	9.23	12.00	17.55	22.83	20.15	12.70
2534/35	24.24	31.71	14.73	5.36	3.84	4.05	5.37	6.40	8.64	11.19	18.36	17.50	12.62
2535/36	17.40	10.57	5.66	5.40	6.11	9.42	12.63	17.10	21.50	33.53	30.12	24.17	16.13
2536/37	21.50	27.36	19.50	10.60	10.96	12.00	12.63	13.00	16.88	20.27	19.79	22.51	17.25
2537/38	26.50	23.33	10.25	8.87	9.96	9.12	8.33	10.73	14.42	15.74	20.57	22.14	15.00
2538/39	25.22	16.50	12.91	11.75	5.40	6.82	10.40	14.68	17.45	21.40	17.74	17.00	14.77
2539/40	16.57	16.82	11.89	6.78	7.00	8.78	9.01	11.13	13.12	17.50	18.50	20.46	13.13
2540/41	21.60	23.78	22.65	18.03	10.09	10.63	10.58	10.25	15.41	19.81	22.50	25.38	17.56
2541/42	23.83	22.58	8.38	4.33	9.48	12.57	15.19	18.45	17.72	20.91	26.93		16.40
2542/43	14.50	15.65	13.08	11.20	6.20	7.33	8.40	7.77	10.82	19.23	21.33	20.50	13.00
2543/44	16.50	19.00	14.23	7.11	10.18	12.56	14.60	17.05	18.68	26.14	30.83		16.99
ที่มา : กรมการค้าภายใน													

หอมแดง

1. ผลผลิต/ความต้องการใช้ (ตัน)

	ปี 2541/42	ปี 2542/43	ปี 2543/44
1.1 ผลผลิต	200,773	225,258	191,187
1.2 ความต้องการใช้	177,789	180,000	172,611
1.3 ส่งออก	6,978	16,511	18,576 (ประมาณการ)

2. ราคา (บาท/กก.)

	ปี 2542	ปี 2543	ปี 2544
2.1 เกษตรกรขายได้			
หอมแดงแห้งหัวใหญ่คละ	17.48	13.17	15.34 (มค.-ตค.)
2.2 เป้าหมายนำ			
หอมแดงแห้งหัวใหญ่คละ	10.00	10.00	10.00
หอมแดงแห้งหัวเล็กคละ	6.35	6.74	6.74

3. สภาพปัญหา/สาเหตุ

3.1 จังหวัดเชียงใหม่ได้มีหนังสือถึงเลขานุการคณะกรรมการนโยบายและมาตรการช่วยเหลือเกษตรกร ขอให้พิจารณาเรื่องที่จังหวัดได้ประชุมและเจรจาทันทีกับกลุ่มเกษตรกรผู้ปลูกหอมแดงอำเภอแม่แจ่ม จังหวัดเชียงใหม่ เมื่อวันที่ 23 เมษายน 2544 โดยเกษตรกรดังกล่าวเรียกร้องขอให้จังหวัดนำเสนอรัฐบาลเพื่อพิจารณาประกันราคาหอมแดงแห้งคละ กก.ละ 15 บาท หรือขอให้ชดเชยส่วนต่างของราคาให้เกษตรกร และให้หน่วยงานของรัฐบาลเข้าไปเป็นผู้รับซื้อหอมแดงโดยตรงจากเกษตรกร

3.2 หอมแดงที่เกษตรกรเรียกร้องตาม 3.1 คาดว่าคงเหลือประมาณ 900 ตัน เป็นหอมที่มีคุณภาพไม่ค่อยดี เนื่องจากโดนฝนช่วงเก็บเกี่ยวและเก็บเขามาแล้วประมาณ 2 เดือน หอมดังกล่าวเริ่มเน่าเสีย โดยมีผู้ค้าเข้าไปรับซื้อในราคา กก.ละ 6-8 บาท ในขณะที่เกษตรกรเรียกร้องให้ แทรกแซงที่ กก.ละ 15 บาท

4. การแก้ไขปัญหา/ผลการดำเนินงาน

4.1 คณะกรรมการแก้ไขปัญหาเกษตรกรอันเนื่องมาจากผลิตผลการเกษตรได้ประชุม เมื่อวันที่ 11 พฤษภาคม 2544 เพื่อพิจารณาข้อเรียกร้องของเกษตรกรผู้ปลูกหอมแดงอำเภอแม่แจ่ม จ.เชียงใหม่ และเกษตรกรผู้ปลูกหอมแดง จ.พะเยา ซึ่งผลการประชุมสรุปได้ ดังนี้

(1) เห็นควรให้ยืมเงินทุนหมุนเวียนปลอดดอกเบี้ยจากกองทุนรวมฯ จำนวน 20 ล้านบาท ให้กรมส่งเสริมสหกรณ์ จัดสรรให้สหกรณ์ในจังหวัดพะเยา และสหกรณ์การเกษตรอำเภอแม่แจ่ม จำกัด จังหวัดเชียงใหม่ จังหวัดละ 10 ล้านบาท ใช้ในการแทรกแซงรับซื้อหอมแดงในราคานำตลาด โดยให้มีค่าใช้จ่ายในการดำเนินการของสหกรณ์ในจังหวัดที่เข้าร่วมโครงการร้อยละ 3 ของวงเงินดำเนินการ

(2) กำหนดราคาเป้าหมายนำหอมแดงแห้งคละ เช่นเดียวกับการแทรกแซงปีที่ผ่านมา ระยะเวลาแทรกแซงรับซื้อเดือน พฤษภาคม - มิถุนายน 2544 ระยะเวลาโครงการเดือน พฤษภาคม - กันยายน 2544

4.2 เพื่อเป็นการบรรเทาความเดือดร้อนของเกษตรกรผู้ปลูกหอมแดงอำเภอแม่แจ่ม จังหวัดเชียงใหม่ และจังหวัดพะเยาได้ทันทั่วถึง กรมการค้าภายในจึงได้ขออนุมัติเงินจากโครงการช่วยเหลือสินค้าเกษตรที่มีปัญหาเร่งด่วน ปี 2544 ในการแก้ไขปัญหาดังกล่าว ซึ่งประธานคณะกรรมการพิจารณาช่วยเหลือด้านราคาและการตลาดสินค้าเกษตร (รัฐมนตรีว่าการกระทรวงพาณิชย์) ได้อนุมัติเงินให้กรมส่งเสริมสหกรณ์ใช้แทรกแซงตลาดหอมแดง ตามผลการประชุม 4.1 เมื่อวันที่ 11 พฤษภาคม 2544

ผลดำเนินการ

1) จังหวัดเชียงใหม่

(1) สหกรณ์การเกษตรแม่แจ่ม จำกัด ได้แทรกแซงรับซื้อหอมแดงฤดูแล้ง (เก่า) จากเกษตรกรในราคาหัวใหญ่ชนิดคละ กก.ละ 10-11 บาท หัวเล็กชนิดคละ กก.ละ 8 บาท ปริมาณที่แทรกแซงระหว่างวันที่ 16 พฤษภาคม - 7 มิถุนายน 2544 มีจำนวน 377 ตัน มูลค่า 3.6 ล้านบาท เกษตรกร 162 ราย

(2) กรมส่งเสริมสหกรณ์ได้มีหนังสือถึงกรมการค้าภายใน (18 ก.ย.44) ขอให้นำเสนอคณะกรรมการ คชก.พิจารณาอนุมัติเงินชดเชยส่วนต่างราคาซื้อหอมแดงให้สหกรณ์การเกษตรแม่แจ่ม จำกัด จำนวน 1,672,263 บาท เพื่อนำไปจ่ายให้แก่เกษตรกร

ทั้งนี้ คชก. ได้มีมติเมื่อวันที่ 11 ตุลาคม 2544 ไม่อนุมัติให้ชดเชยส่วนต่างราคาซื้อหอมแดงของสหกรณ์การเกษตรแม่แจ่ม จำกัด ตามที่ขอสืบเนื่องจากไม่เป็นไปตามหลักเกณฑ์ที่วางไว้ โดยมอบหมายให้กระทรวงเกษตรฯ จัดทำโครงการช่วยเหลือเกษตรกรผู้ปลูกหอมแดงจังหวัดเชียงใหม่และจังหวัดพะเยา เพื่อสนับสนุนและส่งเสริมให้เกษตรกรปรับปรุงคุณภาพและขยายผลผลิตได้ในราคาที่ดีขึ้น โดยใช้เงินงบประมาณในส่วนของกระทรวงเกษตรและสหกรณ์

2) จังหวัดพะเยา ไม่ได้ดำเนินการแทรกแซง เนื่องจากไม่มีสหกรณ์เข้าร่วมโครงการ โดยผลผลิตได้ออกสู่ตลาดตามภาวะปกติ

5. สถานการณ์ปัจจุบัน/แนวโน้ม

หอมแดงที่กำลังจะออกสู่ตลาดในช่วงต่อไปจะเป็นหอมฤดูแล้งของจังหวัดศรีสะเกษ ซึ่งจะเริ่มออกสู่ตลาดตั้งแต่กลางเดือนพฤศจิกายน 2544 คาดว่ามีผลผลิต 45,411 ตัน เพิ่มขึ้นจากปีก่อนร้อยละ 17.50 เนื่องจากพื้นที่เพาะปลูกและผลผลิตต่อไร่เพิ่มขึ้น ทั้งนี้หากจังหวัดศรีสะเกษสามารถควบคุมหอมแดงออกสู่ตลาดในปริมาณที่เหมาะสมกับความต้องการตลาดตามแผนที่จังหวัดกำหนดไว้ คาดว่าจะไม่มีปัญหาด้านราคา เนื่องจากปริมาณผลผลิตดังกล่าวยังอยู่ในระดับปกติ

หอมแดง

หน่วย : บาท/กก.

ปี มค. กพ. มีค. เมย. พค. มิย. กค. สค. กย. ตค. พย. ธค. เฉลี่ย

ราคาที่เกษตรกรขายได้

- หอมแดงแห้งหัวใหญ่ชนิดคละ(เฉลี่ยทั่วประเทศ)

2536	6.43	14.37	11.50	6.00	7.26	-	12.10	11.75	18.00	19.03	12.00	10.70	11.74
2537	14.50	10.38	5.50	6.50	9.00	21.00	18.50	16.59	15.75	21.38	27.00	10.75	14.74
2538	8.00	9.00	9.19	10.53	-	-	29.98	22.00	14.36	22.67	14.63	13.75	15.41
2539	13.72	11.37	12.44	11.20	10.60	9.50	9.95	21.00	23.60	22.37	38.77	31.71	18.02
2540	8.74	5.60	5.32	6.85	7.13	7.60	12.67	19.07	16.70	14.78	16.46	17.52	11.54
2541	16.94	15.88	12.86	12.32	20.30	-	28.13	30.00	26.84	28.00	38.33	36.67	20.03
2542	21.37	12.08	12.75	20.33	24.00	24.67	19.50	14.97	20.50	21.00	29.87	17.17	17.48
2543	6.80	7.04	8.38	9.63	13.20	14.00	12.55	17.77	28.17	17.60	13.01	9.88	13.17
2544	10.83	11.28	13.32	13.89	13.16	15.64	16.81	17.65	20.18	20.65			15.34

- หอมแดงแห้งหัวเล็กชนิดคละ(เฉลี่ยทั่วประเทศ)

2536	4.98	8.83	8.28	4.01	4.08	6.83	10.23	9.11	17.07	22.00	-	8.50	9.45
2537	6.70	7.50	3.75	-	-	-	-	-	13.00	-	20.00	8.50	9.91
2538	5.10	5.00	5.33	-	-	-	-	-	-	-	-	-	5.14
2539	8.77	6.36	8.84	-	7.33	4.00	5.67	5.00	-	-	27.89	23.17	10.78
2540	5.85	3.40	3.94	4.81	4.75	4.88	8.04	12.27	10.00	10.00	14.21	7.10	7.44
2541	8.31	6.54	-	8.94	16.50	-	7.50	20.00	16.50	13.00	28.25	32.50	15.80
2542	11.67	6.09	8.67	14.00	20.00	-	-	-	-	-	20.33	12.33	13.30
2543	4.25	4.81	5.38	6.51	4.19	13.50	-	6.17	14.50	12.60	8.50	6.25	7.88
2544	10.00	7.16	8.86	8.39	5.00	9.65	12.61	14.72	16.00	16.90			10.93

ที่มา : สำนักงานเศรษฐกิจการเกษตร

ราคาขายส่ง กทม.

- หอมแดงแห้งภาคเหนือทั้งหมดหัวใหญ่

2536	-	15.50	15.50	15.33	16.50	18.14	19.50	19.50	20.77	29.83	29.77	26.29	20.60
2537	-	12.83	10.02	11.35	16.95	23.23	33.18	30.50	25.00	25.57	32.20	24.00	22.26
2538	-	11.50	14.33	17.63	22.17	29.64	33.79	34.00	31.00	36.90	40.16	-	27.11
2539	-	15.00	16.65	17.61	21.60	22.50	28.50	25.95	33.05	38.36	46.50	49.00	28.61
2540	-	15.00	12.57	10.50	10.50	16.36	19.79	27.08	25.68	23.50	22.58	17.91	18.32
2541	24.00	19.00	17.26	18.61	25.17	32.73	47.62	41.60	37.18	36.33	42.67	44.10	32.19
2542	31.65	16.83	15.38	25.17	25.72	29.30	28.09	24.14	25.48	29.28	42.20	30.75	27.00
2543	14.80	11.00	12.76	15.53	19.55	20.59	23.74	28.27	40.14	29.07	21.57	15.67	21.06
2544	14.40	16.50	18.00	20.03	18.00	23.55	26.41	29.61	33.25	31.64			23.14

- หอมแดงแห้งศรีสะเกษทั้งหมดหัวใหญ่

2536	9.83	16.60	17.00	-	-	-	-	-	-	-	26.50	18.74	17.73
2537	13.62	12.29	9.00	-	-	-	-	-	-	-	27.50	17.79	16.04
2538	11.71	11.50	12.33	-	-	-	-	-	-	-	28.33	23.88	17.55
2539	18.64	14.00	15.05	-	-	-	-	-	-	-	43.00	40.17	26.17
2540	16.95	12.00	9.95	8.50	-	-	-	-	-	-	17.91	20.24	14.26
2541	25.95	24.00	22.32	-	-	-	-	-	-	-	-	39.00	27.82
2542	28.50	17.20	15.98	-	-	-	-	-	-	-	-	25.07	21.69
2543	12.58	8.89	12.50	-	-	-	-	-	-	-	-	14.00	11.99
2544	13.59	14.92	-	-	-	-	-	-	-	-	-	-	14.26

ที่มา : กรมการค้าภายใน

พฤศจิกายน 2544

กระเทียม

1. ผลผลิต/ความต้องการใช้ (ตัน)

	ปี 2541/42	ปี 2542/43	ปี 2543/44
1.1 ผลผลิต	117,755	126,119	127,738
1.2 ความต้องการใช้	130,676	130,000	131,000

2. ราคา (บาท/กก.)

	ปี 2542	ปี 2543	ปี 2544
2.1 เกษตรกรขายได้			
กระเทียมแห้งหัวใหญ่คละ	31.65	23.75	20.71 (มก.-คก.)
2.2 เป้าหมายนำ			
กระเทียมแห้งหัวใหญ่คละ	-	-	15.00

3. สภาพปัญหา/สาเหตุ

ฤดูการผลิตปี 2543/44 ผลผลิตกระเทียมมีปริมาณใกล้เคียงกับปีที่ผ่านมา อย่างไรก็ตาม เนื่องจากผู้ค้าประสบภาวะขาดทุนจากการค้ากระเทียมปีที่ผ่านมาจากปัญหาการลักลอบนำเข้ากระเทียมจากต่างประเทศ ทำให้ช่วงต้นฤดูผู้ค้าชะลอการรับซื้อเก็บสต็อก ส่งผลให้ราคากระเทียมที่เกษตรกรขายได้ประสบปัญหาราคาคงตัว และมีการชุมนุมของเกษตรกรผู้ปลูกกระเทียม จ.แม่ฮ่องสอน เพื่อเรียกร้องให้ทางราชการช่วยเหลือ

4. มาตรการแก้ไขปัญหา

คณะกรรมการ คชก. ได้มีมติ (22 มี.ค.44) ดังนี้

(1) อนุมัติเงินทุนหมุนเวียนปลอดดอกเบี้ย จำนวน 200 ล้านบาท ให้กระทรวงมหาดไทยนำไปจัดสรรให้จังหวัดแหล่งผลิต เพื่อนำไปให้สหกรณ์ กลุ่มเกษตรกร และผู้ค้าเอกชน ยืมเป็นทุนหมุนเวียนใช้รับซื้อกระเทียมหลายรอบจากเกษตรกรที่ขึ้นทะเบียนกับทางราชการและได้รับการรับรองว่าเป็นผลผลิตภายในประเทศ ในราคานำตลาดกำหนดระยะเวลาแทรกแซงรับซื้อ มีนาคม - มิถุนายน 2544 ระยะเวลาโครงการ มีนาคม-ตุลาคม 2544 โดยให้ค่าใช้จ่ายในการดำเนินการของส่วนราชการตามที่จ่ายจริงไม่เกินร้อยละ 1 ของวงเงินดำเนินการ กำหนดราคาเป้าหมายนำกระเทียมแห้งหัวใหญ่คละ กก.ละ 15.00 บาท หรือคิดเป็นกระเทียมสด กก.ละ 5.00 บาท

ทั้งนี้ให้จัดสรรวงเงินให้จังหวัดแหล่งผลิตกระเทียมตามสัดส่วนผลผลิต ได้แก่ จ.เชียงใหม่ 70 ล้านบาท จ.ลำพูน 35 ล้านบาท จ.แม่ฮ่องสอน 20 ล้านบาท จ.เชียงราย 15 ล้านบาท จ.ลำปาง 10 ล้านบาท และ จ.พะเยา 10 ล้านบาท สำหรับวงเงินส่วนที่เหลืออีก 40 ล้านบาท ให้สำรองไว้สำหรับจังหวัดอื่น ๆ และจังหวัดที่มีความจำเป็นต้องใช้วงเงินเพิ่มเติมในการแทรกแซงตลาด โดยให้จังหวัดที่เข้าร่วมโครงการแต่งตั้งคณะกรรมการขึ้นชุดหนึ่ง เพื่อกำหนดราคานำตลาดในการแทรกแซง ตลอดจนควบคุมดูแลการแทรกแซงตลาดกระเทียมให้เป็นไปด้วยความเรียบร้อย และประโยชน์ตกถึงมือเกษตรกรอย่างแท้จริง

(2) อนุมัติวงเงินจ่ายขาด จำนวน 0.875 ล้านบาท ให้กรมส่งเสริมสหกรณ์ เพื่อนำไปให้สหกรณ์ที่ยังไม่ได้รับความช่วยเหลือตาม (1) จ่ายเป็นค่าขนส่งและค่าจัดการในการนำกระเทียมจากแหล่งผลิต จ. เชียงใหม่ ลำพูน และ จ.แม่ฮ่องสอน ไปจำหน่ายยังตลาดปลายทางนอกแหล่งผลิตในอัตราไม่เกิน กก.ละ 1.75 บาท จำนวน 500 ตัน ระยะเวลาโครงการ มีนาคม - ตุลาคม 2544

ผลดำเนินการ

(1) กระทรวงมหาดไทย ได้ออเงินให้จังหวัดต่าง ๆ เมื่อวันที่ 24 เมษายน 2544 โดยจังหวัดดังกล่าวยังไม่ได้ดำเนินการแทรกแซงตลาดกระเทียม เนื่องจากราคากระเทียมสูงกว่าราคาเป้าหมายนำยกเว้นจังหวัดเชียงรายที่ได้มีการจัดสรรเงินให้ผู้ร่วมโครงการ จำนวน 3 ราย วงเงิน 3.545 ล้านบาท จากวงเงินที่ได้รับ จำนวน 15 ล้านบาท โดยดำเนินการแทรกแซงระหว่าง 23 พ.ค.-3 มิ.ย.44 ปริมาณกระเทียมที่แทรกแซง 290.2 ตัน มูลค่า 4,452,764 บาท เกษตรกร 106 ราย

(2) กรมส่งเสริมสหกรณ์ มีสหกรณ์เข้าร่วมโครงการระบายกระเทียมสู่ผู้บริโภคนอกแหล่งผลิต จำนวน 3 สหกรณ์ โดยมีการระบายกระเทียมไปยังตลาดปลายทางรวม 34 จังหวัด จำนวน 503.542 ตัน ค่าใช้จ่ายรวม 878,598.50 บาท ได้แก่จังหวัดในพื้นที่ภาคกลาง 14 จังหวัด ภาคใต้ 7 จังหวัด ภาคตะวันออกเฉียงเหนือ 5 จังหวัด ภาคตะวันออก 4 จังหวัด และภาคเหนือตอนล่าง 4 จังหวัด

5. สถานการณ์ปัจจุบัน/แนวโน้ม

5.1 ปัจจุบันเป็นช่วงปลายฤดูการผลิต การซื้อขายเป็นไปตามปกติ โดยราคาเกษตรกรขายได้ในเดือนตุลาคม 44 กระเทียมแห้งใหญ่เฉลี่ย กก.ละ 26.03 บาท สูงกว่าช่วงเดียวกันปีที่ผ่านมา ซึ่งมีราคาเฉลี่ย กก.ละ 23.51 บาท

5.2 ฤดูการผลิตปี 2544/45 ซึ่งกระเทียมสดจะเริ่มออกเดือนมกราคม 2545 กระทรวงเกษตรฯ พยากรณ์ (ก.ย.44) ว่าจะมีผลผลิต 123,815 ตัน ลดลงจากปีก่อนร้อยละ 3.1 เนื่องจากพื้นที่เพาะปลูกลดลง ซึ่งเป็นผลจากกระเทียมช่วงต้นปีที่ผ่านมาราคาต่ำ จึงหันไปปลูกพืชอื่นที่ให้ผลตอบแทนดีกว่า ทั้งนี้หากส่วนราชการที่เกี่ยวข้องปราบปรามกระเทียมลักลอบนำเข้าอย่างจริงจังและต่อเนื่อง คาดว่าปีนี้จะไม่มีปัญหาด้านราคา

สำนักรักษาเสถียรภาพราคาสินค้าเกษตร

พฤศจิกายน 2544

D:Prof/Dir c F:พอมแดง-หอมใหญ่-กระเทียม

กระเทียม

หน่วย : บาท/กก.

ปี มค. กพ. มีค. เมย. พค. มิย. กค. สค. กย. ตค. พย. ธค. เฉลี่ย

ราคาที่เกษตรกรจำหน่ายได้

กระเทียมแห้งหัวใหญ่คละ

2536	19.74	21.37	10.70	7.16	7.38	7.66	6.41	7.71	6.12	7.40	10.25	10.86	10.23
2537	-	18.63	13.42	14.64	18.59	19.88	19.84	19.96	20.43	21.80	24.00	24.75	19.63
2538	25.19	33.00	16.23	17.08	18.46	18.18	25.60	31.96	34.11	40.40	44.00	39.33	28.63
2539	39.52	41.00	50.67	21.20	20.16	23.08	26.65	30.84	29.44	25.67	-	-	30.82
2540	21.13	26.75	31.76	19.10	10.79	10.90	11.69	12.67	11.67	11.11	11.30	10.49	15.78
2541	11.55	11.30	16.60	19.86	22.68	21.52	21.57	23.63	23.09	27.16	-	33.94	18.46
2542	44.00	36.25	33.97	23.72	23.73	23.56	22.67	28.25	32.50	36.13	36.00	39.00	31.65
2543	31.50	32.38	18.75	25.09	21.57	21.57	20.84	23.18	22.38	23.51	22.73	21.44	23.75
2544	20.79	16.79	26.37	19.21	15.15	18.43	19.53	22.12	22.65	26.03			20.71

ที่มา : สำนักงานเศรษฐกิจการเกษตร

ราคาขายส่งในตลาดกรุงเทพฯ

กระเทียมแห้งมัดจุกทั้งหมดหัวใหญ่

2536	23.28	17.95	11.00	12.00	14.00	14.00	14.00	14.00	14.00	14.00	20.05	20.57	15.74
2537	18.98	18.00	16.02	21.64	26.95	29.18	30.00	31.64	31.73	30.93	34.14	34.50	26.98
2538	36.36	19.00	19.00	21.50	28.81	29.09	33.21	39.17	43.90	48.71	55.45	59.50	36.14
2539	38.50	30.80	24.83	22.47	29.80	31.00	32.43	37.19	40.00	38.93	37.00	37.00	33.33
2540	35.05	16.00	16.00	17.33	21.00	21.00	20.12	22.53	21.00	21.00	21.00	21.00	21.09
2541	21.00	15.50	16.14	23.11	27.39	30.00	30.19	31.00	31.00	31.69	42.95	46.30	28.86
2542	45.50	43.29	22.00	25.33	28.33	32.00	32.84	38.21	39.68	46.83	52.00	50.50	38.04
2543	48.60	47.00	47.00	23.19	27.80	28.00	30.47	33.00	33.00	31.76	33.41	33.50	34.73
2544	34.17	33.24	16.50	16.50	17.78	25.67	28.20	30.89	31.00	32.18			26.61

ที่มา : กรมการค้าภายใน

พฤศจิกายน 2544

สุกร

	2540	2541	2542	2543	2544
1. ผลผลิต (ล้านตัว)	10.973	9.379	8.891	9.233	9.469
2. ความต้องการภายในประเทศ (ล้านตัว)	10.785	10.091	8.647	9.067	9.500
3. ราคาขายส่งสุกรมี่ชีวิต ตลาด กทม. (บาท/กก.)	39.32	39.15	42.20	33.86	36.50 (5 พ.ย.)
4. ต้นทุนการผลิตสุกรขุน	36.08	33.95	37.73	31.02	31.63 (มค.-มิย.)

5. ราคาเป้าหมายนำ กก.ละ 39.28 บาท

(ราคาย้อนหลัง 3 ปี (2539-2542) ช่วงผลผลิตออกมากเดือน ตุลาคม - กุมภาพันธ์)

6. สถานการณ์ปัจจุบัน ภาวะการค้าปลีกค่อนข้างชะลอตัว เนื่องจากเป็นเดือนที่มีเทศกาลกินเจ ประกอบกับเป็นช่วงปิดภาคเรียน ความต้องการบริโภคโดยรวมลดลงมาก ทำให้ราคาขายส่งสุกรมี่ชีวิต (ฟาร์ม) ณ ตลาด กทม. ในช่วงเดือนตุลาคม 2544 อ่อนตัวลง จาก กก.ละ 38-39 บาท ในช่วงต้นเดือน เหลือ กก.ละ 36-37 บาท ในช่วงปลายเดือน และส่งผลให้ราคาขายปลีกสุกรชำแหละเนื้อแดงอ่อนตัวลงจาก กก.ละ 72-75 บาท เหลือ กก.ละ 68-75 บาท ในช่วงเดียวกัน

7. แนวโน้ม ในช่วงต่อไปต่อเนื่องจนถึงช่วงปลายปี คาดว่าราคาจะปรับตัวสูงขึ้นตามระดับความต้องการบริโภคของตลาดภายใน เพื่อรองรับเทศกาลต่างๆ ตลอดจนนักท่องเที่ยวที่จะมีมากขึ้น รวมทั้งอัตราการบริโภคที่จะเพิ่มขึ้นจากกลุ่มผู้บริโภคที่เน้นเรื่องสุขภาพ และหันมาเลือกซื้อผลิตภัณฑ์เนื้อสุกรปลอดสารมากขึ้น ในขณะเดียวกัน ก็มีแนวโน้มว่า ผู้ผลิตเนื้อสุกรปลอดสาร จะสามารถขยายการส่งออกไปยังตลาดเป้าหมาย ได้แก่ ฮองกง มาเลเซีย สิงคโปร์ และบรูไน เพิ่มขึ้นได้เช่นกัน ซึ่งปัจจัยดังกล่าวจะส่งผลให้ราคาสุกรมี่เสถียรภาพขึ้น

สำนักการศึกษาเสถียรภาพราคาสินค้าเกษตร

พฤศจิกายน 2544

D : กระทรวง 1 F : สุกร P 1

สถิติราคาขายส่ง-ขายปลีกสุกรตลาด กทม. พ.ศ. 2539-2544

ราคาขายส่งลูกสุกร (12 กก/ตัว)

	มค.	กพ.	มีค.	เมย.	พค.	มิย.	กค.	สค.	กย.	ตค.	พย.	ธค.	เฉลี่ย
2539	970	970	970	970	970	970	979	1,057	1,100	1,109	1,221	1,297	1,049
2540	1,291	1,216	1,086	1,050	1,058	1,100	1,091	1,028	857	577	320	479	929
2541	250	508	934	900	900	720	618	865	900	945	1,205	1,340	840
2542	1,375	1,400	1,425	1,500	1,500	1,464	1,243	924	650	620	864	900	1,155
2543	900	895	730	665	645	550	624	650	674	714	750	750	712
2544	750	734	711	826	900	900	900	900	900	900			

ราคาขายส่งสุกรมี่ชีวิต (ฟาร์ม)

	มค.	กพ.	มีค.	เมย.	พค.	มิย.	กค.	สค.	กย.	ตค.	พย.	ธค.	เฉลี่ย
2539	36.43	35.08	35.33	37.74	40.76	41.50	42.76	44.55	45.01	43.39	44.08	44.58	40.93
2540	43.20	41.11	39.49	39.75	42.28	43.25	42.82	42.53	40.97	36.34	31.15	29.00	39.32
2541	29.00	33.95	39.82	38.72	40.59	40.47	38.90	42.05	41.77	40.52	41.55	42.50	39.15
2542	43.75	45.20	46.05	47.89	49.50	48.05	45.55	41.40	36.64	29.35	37.00	36.05	42.20
2543	34.55	34.55	31.33	34.26	34.88	34.14	35.24	34.86	33.50	34.07	33.91	31.06	33.86
2544	30.55	30.92	32.50	37.55	41.83	42.50	39.78	39.32	38.90	36.52			

ราคาเป้าหมายนำ กก.ละ 39.28 บาท (ราคาย้อนหลัง 3 ปี (2539-2542) ช่วงผลผลิตออกมากเดือน ตุลาคม - กุมภาพันธ์)

ราคาขายปลีกสุกรชำแหละเนื้อแดง

	มค.	กพ.	มีค.	เมย.	พค.	มิย.	กค.	สค.	กย.	ตค.	พย.	ธค.	เฉลี่ย
2539	73.00	72.15	72.00	73.84	76.79	79.00	79.00	83.00	84.00	82.00	82.00	82.00	78.23
2540	81.36	80.00	78.48	78.50	80.95	82.00	82.00	82.00	80.09	78.64	76.25	74.21	79.54
2541	72.30	75.26	80.00	79.33	79.00	79.00	79.00	79.00	79.86	79.71	79.00	79.00	78.37
2542	79.50	81.40	82.00	85.83	86.50	86.50	85.78	83.81	80.50	76.75	77.70	76.90	81.93
2543	76.00	75.50	72.67	72.50	72.30	71.50	71.50	71.50	71.50	71.50	70.89	70.00	72.28
2544	70.60	70.00	70.00	72.55	75.86	76.50	76.50	76.50	75.15	72.86			

บาท/ตัว

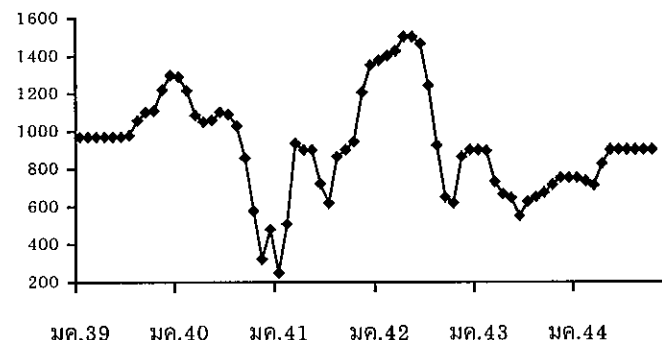

บาท/กก.

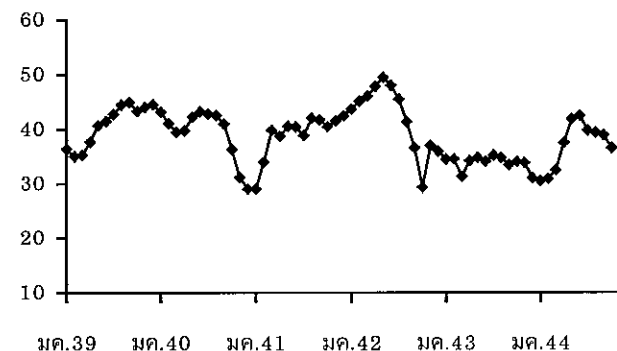

บาท/กก.

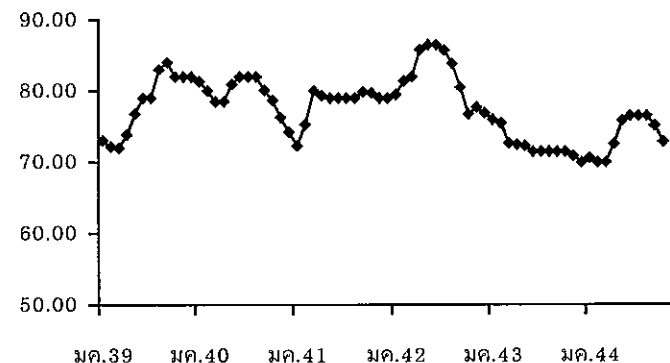

ไข่ไก่

1. การผลิตและการส่งออก

	2540	2541	2542	2543	2544*
					(ประมาณการ)
ผลผลิต (ล้านฟอง)	9,023	8,675	7,943	8,233	7,923
ความต้องการใช้ (ล้านฟอง)	8,974	8,576	7,915	8,152	7,843
ส่งออก (ล้านฟอง)	49.176	99.125	27.804	88.548	80.00
					(เป้าหมาย)
ต้นทุน (บาท/ฟอง)	1.30	1.52	1.46	1.43	1.37(พค.44)

2. ราคา ณ แหล่งผลิต (บาท/ฟอง) :

ไข่ไก่สดคละ	1.36	1.68	1.54	1.17	1.64
					(ต.ค.44)

3. สภาพปัญหา/สาเหตุ

ผลผลิตไข่ไก่ในปี 2544 ลดลงกว่าปีที่ผ่านมา เนื่องจากระดับราคาไข่ไก่ในปีที่ผ่านมาลดลงอย่างต่อเนื่อง จึงมีการนำเข้าพ่อแม่พันธุ์ลดลง และการเลี้ยงหยุดการขยายตัว แต่คงลดลงไม่มาก เพราะกลุ่มผู้เลี้ยงรายใหญ่เป็นระบบฟาร์มปิด ซึ่งมีประสิทธิภาพการผลิตการเลี้ยงที่ดี ในขณะที่ความต้องการบริโภคยังคงชะลอตัว จึงคาดว่าราคาจะอยู่ในระดับใกล้เคียงกับปี 2543

4. มาตรการแก้ไข

(1) คชก. ได้อนุมัติโครงการเพื่อแก้ไขปัญหาราคาไข่ไก่ตกต่ำ ปี 2543/44 ดังนี้

4.1 โครงการเก็บสต็อกไข่ไก่เข้าห้องเย็น ปี 2543/44

โดยอนุมัติเงินทุนหมุนเวียนจำนวน 60 ล้านบาทให้

- กรมการค้าภายใน 30 ล้านบาท จัดสรรให้สมาชิกสมาคมผู้ผลิต ผู้ค้าและส่งออกไข่ไก่ และสมาคมส่งเสริมการเลี้ยงไก่แห่งประเทศไทย เพื่อรวบรวมไข่ไก่เข้าห้องเย็น
- กรมส่งเสริมสหกรณ์ 30 ล้านบาท จัดสรรให้สถาบันเกษตรกร เพื่อใช้รวบรวมไข่ไก่ เก็บสต็อกเข้าห้องเย็น ระยะเวลาโครงการฯ พย. 43 - มิย. 44

4.2 โครงการส่งเสริมการช่วยเหลือด้านปัจจัยผลิตและลดต้นทุนการผลิตไข่ไก่ ปี 2543/44

อนุมัติเงินทุน จำนวน 41 ล้านบาท ให้กรมส่งเสริมสหกรณ์จัดสรรให้สหกรณ์ผู้เลี้ยงไก่ไข่แปดริ้ว จำกัด จำนวน 21 ล้านบาท และสหกรณ์ผู้เลี้ยงไก่ไข่ ชลบุรี จำนวน 20 ล้านบาท เพื่อใช้หมุนเวียนรับซื้อข้าวโพดเลี้ยงสัตว์มาจำหน่ายให้สมาชิกในช่วงข้าวโพดขาดแคลน ระยะเวลาโครงการฯ พย.43 - กย.44

- (2) โครงการเชื่อมโยงการผลิตและการตลาดไข่ไก่เพื่อรักษาระดับราคาปี 2543/44 เพื่อเชื่อมโยงให้ผู้ผลิตนำผลผลิตออกจำหน่ายให้ผู้บริโภคโดยตรงในราคายุติธรรม เพื่อขยายตลาดและเป็นการกระตุ้นการบริโภคภายในประเทศและเป็นการลดผลผลิตส่วนเกินของเกษตรกรด้วย โดยจะดำเนินการทั้งในส่วนกลางและภูมิภาค โดยในส่วนภูมิภาคระยะเวลาโครงการ พย. 43-มค. 44 ส่วนในส่วนกลางมีการดำเนินการระหว่าง พย.43 - มีค.44

5. ผลการดำเนินการ

- 5.1 โครงการเก็บสต็อกไข่ไก่เข้าห้องเย็นปี 2543/44 มีผู้เข้าร่วมโครงการกับกรมการค้าภายใน 4 ราย วงเงินจัดสรรทั้งสิ้น 29 ล้านบาท เก็บไข่เข้าห้องเย็น จำนวน 24.30 ล้านฟอง
- 5.2 โครงการเชื่อมโยงการผลิต และการตลาดไข่ไก่เพื่อรักษาระดับราคา ปี 2543/44
- (1) ผู้ผลิตนำผลผลิตออกจำหน่ายให้ผู้บริโภคโดยตรงแล้ว ที่หน้ากรมการค้าภายใน กระทรวงมหาดไทย การไฟฟ้านครหลวง สำนักงานใหญ่ธนาคารแห่งประเทศไทย ธนาคารกรุงไทยสำนักงานใหญ่ กระทรวงศึกษาธิการ
- (2) สำนักงานการค้าภายใน 22 จังหวัด ได้ดำเนินการตามโครงการเชื่อมโยงการผลิต การตลาดไข่ไก่ จำหน่ายไข่ไก่ได้ 6.53 ล้านฟอง ในราคาฟองละ 1.40 - 1.70 บาท

6. สถานการณ์และแนวโน้ม

ราคาไข่ไก่คละ ณ แหล่งผลิต เฉลี่ยเดือน ตค. 44 ฟองละ 1.64 บาท อ่อนตัวลงจากเดือนก่อน ที่มีราคาฟองละ 1.73 บาท คิดเป็นร้อยละ 5.20 ทั้งนี้มีผลจากการที่สภาพอากาศที่เย็น เป็นผลให้ไก่ให้ไข่มาก ปริมาณไข่ไก่จึงออกสู่ตลาดมาก แต่เนื่องจากสภาวะการจำหน่ายที่ซบดัว ประกอบกับโรงเรียนปิดภาคเรียน และเทศกาลกินเจ ซึ่งทำให้การบริโภคน้อยลง

แนวโน้ม คาดว่าราคาไข่ไก่เดือน พย.44 อาจจะอ่อนตัวลง เนื่องจากสภาพอากาศที่เย็น ทำให้ไก่ให้ไข่มาก ที่ส่งผลให้ปริมาณไข่ออกสู่ตลาดมาก แต่การบริโภคน้อยลงยังมีปริมาณเท่าเดิม แม้ว่าโรงเรียนจะเริ่มเปิดภาคเรียนแล้วก็ตาม

สำนักรักษาเสถียรภาพราคาสินค้าเกษตร

พฤศจิกายน 2544

F: ไข่ไก่ D:9ตค.44

สถิติราคาขายส่ง-ขายปลีกไข่ไก่สดคละ ณ ตลาด กทม.

ปี 2539 - 2544

D:9 ตค.44 F:สถิติราคาไข่ไก่สดคละ(ปี 39-ปัจจุบัน)

หน่วย : บาท/ฟอง

ปี	มค.	กพ.	มีค.	เมย.	พค.	มิย.	กค.	สค.	กย.	ตค.	พย.	ธค.	เฉลี่ย
ราคาสุกไข่ไก่ทั่วไป(บาท/ตัว)													
2539	13.79	8.9	9	10.5	10.5	11.3	11.5	11.5	10.98	8.66	8.25	8.25	10.26
2540	6.98	6.5	7.93	10.13	10.5	10.5	10.5	10.5	10.5	10.73	11.5	12.87	9.93
2541	13.5	13.5	13.5	13.5	13.5	14.45	16.5	16.5	16.5	16.5	16.5	16.5	15.08
2542	17.75	19	19	19	-	19	19	19	18.36	16.75	14.50	14.50	17.91
2543	16.10	16.21	15.50	11.15	8.72	8.50	8.50	8.50	9.74	10.50	10.50	10.50	11.18
2544	8.59	10.40	13.41	14.35	14.50	15.45	15.50	16.50	17.30	18.40			
ราคาไข่ไก่สด คละ ณ แหล่งผลิต													
2539	1.18	1.16	1.29	1.31	1.42	1.52	1.59	1.55	1.58	1.60	1.46	1.32	1.42
2540	1.09	1.07	1.24	1.27	1.42	1.45	1.43	1.52	1.59	1.43	1.42	1.33	1.36
2541	1.34	1.64	1.62	1.45	1.79	1.96	1.78	1.80	1.77	1.69	1.65	1.70	1.68
2542	1.74	1.60	1.56	1.57	1.67	1.70	1.67	1.55	1.43	1.35	1.26	1.35	1.54
2543	1.22	1.10	1.18	1.11	1.18	1.20	1.20	1.31	1.35	1.16	1.05	1.02	1.17
2544	1.01	1.33	1.44	1.37	1.47	1.55	1.62	1.70	1.73	1.64			
ราคาขายส่งไข่ไก่สด คละ ตลาด กทม.													
2539	1.43	1.38	1.42	1.44	1.56	1.65	1.73	1.71	1.72	1.74	1.63	1.50	1.58
2540	1.29	1.27	1.45	1.48	1.63	1.66	1.67	1.80	1.85	1.76	1.73	1.64	1.60
2541	1.61	1.89	1.88	1.76	2.04	2.22	2.07	2.09	2.06	1.98	1.98	1.99	1.96
2542	2.01	1.86	1.81	1.83	1.95	1.98	1.94	1.80	1.69	1.60	1.55	1.68	1.81
2543	1.53	1.40	1.48	1.34	1.42	1.44	1.44	1.55	1.59	1.40	1.28	1.25	1.42
2544	1.24	1.49	1.64	1.55	1.61	1.77	1.84	1.92	1.95	1.86			
ราคาขายปลีกไข่ไก่สด คละ ตลาด กทม.													
2539	1.72	1.72	1.72	1.72	1.74	1.82	1.90	1.90	1.91	2.00	1.98	1.89	1.84
2540	1.73	1.72	1.72	1.72	1.81	1.82	1.86	1.93	1.98	1.95	1.88	1.84	1.83
2541	1.88	2.06	2.06	1.97	2.25	2.46	2.41	2.40	2.40	2.32	2.22	2.23	2.22
2542	2.30	2.23	2.16	2.14	2.23	2.23	2.21	2.16	2.12	2.00	1.93	1.93	2.14
2543	1.88	1.73	1.73	1.73	1.73	1.73	1.73	1.80	1.83	1.78	1.73	1.73	1.76
2544	1.73	1.84	2.01	1.99	2.05	2.13	2.17	2.19	2.28	2.23			

เกลือทะเล

1. ผลผลิตและความต้องการใช้	ปี 2542	ปี 2543	ปี 2544
ผลผลิตโลก (ตัน)	NA	NA	NA
ผลผลิตไทย (ตัน)	623,470	961,370	421,620
การนำเข้า ปริมาณ (ตัน)	66,803.30	66,868.80	97,743.81
มูลค่า (ล้านบาท)	70.32	62.53	90.00
			(ม.ค. - ก.ย.)
การส่งออก ปริมาณ (ตัน)	4,183.49	4,139.78	9.21
มูลค่า (ล้านบาท)	7.96	8.44	7.80
			(ม.ค. - ก.ย.)
2. ราคา (บาท/เกวียน)	2,438.02	2,413.73	2,900(ก.ย.)
3. ต้นทุน จ.สมุทรสงคราม(บาท/เกวียน)	936.51	986.26	NA

4. สภาพปัญหา/สาเหตุ

ในปี 2544 คาดว่าราคาเกลืออยู่ในเกณฑ์ดีเนื่องจาก

1. ปริมาณการผลิตลดลง เพราะเกษตรกรบางส่วนได้จำหน่ายน้ำเกลือให้กับผู้เลี้ยงกุ้ง ซึ่งเกษตรกรจะได้รับเงินทันที ไม่ต้องเก็บเกลือไว้รอราคาหรือเสี่ยงกับความเสียหายจากเกลือที่เก็บไว้ในถังจนมีความชื้นเพราะฝนตก

2. สต็อกคงเหลือจากปีก่อนมีปริมาณไม่มาก

5. มาตรการแก้ไขในอดีต

ปี 2541 ผลผลิตเกลือมีปริมาณมาก ราคาเกลือตกต่ำ คชก. ได้มีมติเมื่อวันที่ 3 กุมภาพันธ์ 2542 อนุมัติเงินทุนหมุนเวียนปลอดดอกเบี้ย จำนวน 60 ล้านบาท ให้สหกรณ์การเกษตรนาเกลือในจังหวัดสมุทรสาคร สมุทรสงคราม และเพชรบุรี นำไปรับซื้อ/จำหน่ายเกลือจากสมาชิก และเกษตรกรทั่วไปในราคาเป้าหมายนำเกวียน (1500 กก.) ละ 887 บาท

ผลการดำเนินงานรับซื้อเกลือได้จำนวน 650 เกวียน (975 ตัน) มูลค่า 0.680 ล้านบาท รับจำหน่ายเกลือได้ 24,540 เกวียน (36.81 ตัน) มูลค่า 22.85 ล้านบาท และราคาเกลือได้ขยับตัวสูงขึ้น จากราคาเฉลี่ยเกวียนละ 702 บาท ในปี 2541 เป็นเกวียนละ 2,438.02 บาท ในปี 2542 และสูงอย่างต่อเนื่องถึงปี 2543

6. สถานการณ์ปัจจุบัน

ในเดือนนี้ เกษตรกรในพื้นที่จังหวัดเพชรบุรีเริ่มทำการผลิตเกลือปี 2544/45 ส่วนเกษตรกรในจังหวัดสมุทรสงครามและสมุทรสาครอยู่ระหว่างการปรับพื้นที่ คาดว่าผลผลิตฤดูใหม่จะเริ่มออกสู่ตลาดตั้งแต่ต้นปี 2545 เป็นต้นไป และหากสภาพอากาศเอื้ออำนวยจะได้ผลผลิตรวมทั้งสิ้นประมาณ 700,000-900,000 ตัน

ราคาที่เกษตรกรขายได้เฉลี่ยเดือนตุลาคม 2544 ยังคงอยู่ในระดับสูงที่เกวียน (1500 กก.) ละ 2,900 บาท ทรงตัวเท่าเดือนก่อน สำหรับการนำเข้าเกลือจากต่างประเทศปี 2543 มีจำนวน 4,139.79 ตัน มูลค่า 8.45 ล้านบาท ปี 2544 ช่วงมกราคม-กันยายน 2544 นำเข้าแล้ว 97,743.81 ตัน มูลค่า 90.00 ล้านบาท มากกว่าช่วงเดียวกันของปีก่อน ที่มีปริมาณและมูลค่า 30,665.70 ตัน และ 34.56 ล้านบาท ตามลำดับ



**ราคาเกลือทะเลในแหล่งผลิตโดยเฉลี่ยทั้ง 3 จังหวัด เป็นรายเดือน
ระหว่างปี 2534-2544**

File : Priceเกลือทะเล D:เขียวปลา

หน่วย : บาท/กิโลกรัม (1500 กก.)

เดือน	ปี 2534	ปี 2535	ปี 2536	ปี 2537	ปี 2538	ปี 2539	ปี 2540	ปี 2541	ปี 2542	ปี 2543	ปี 2544	ปี 2545
มกราคม	872.00	938.00	492.00	550.00	1,250.00	816.67	3,000.00	766.67	766.67	2,083.33	1973.33	
กุมภาพันธ์	837.00	867.00	492.00	750.00	900.00	950.00	2,600.00	700.00	991.67	1,416.66	2,058.33	
มีนาคม	833.00	783.00	617.00	850.00	1,025.00	1,616.17	1,666.67	733.33	1,166.67	1,858.33	2,429.16	
เมษายน	817.00	692.00	820.00	950.00	1,016.67	1,508.33	1,816.67	675.00	2,266.67	1,870.33	2,412.22	
พฤษภาคม	833.00	633.00	842.00	1,750.00	1,000.00	2,438.33	1,733.33	583.33	2,800.00	2,516.67	2,633.33	
มิถุนายน	867.00	608.00	942.00	2,300.00	1,233.33	2,714.66	1,600.00	625.00	3,237.50	3,061.11	2,850.00	
กรกฎาคม	933.00	608.00	1,025.00	2,425.00	1,500.00	2,683.33	1,066.67	650.00	3,166.66	3,066.66	2,816.67	
สิงหาคม	933.00	625.00	1,033.00	2,850.00	1,633.33	2,666.66	1,200.00	650.00	2,633.33	2,641.66	2,900.00	
กันยายน	1,033.00	658.00	1,067.00	2,750.00	1,850.00	2,625.00	1,300.00	741.67	2,616.67	2,450.00	2,900.00	
ตุลาคม	1,118.00	646.00	1,027.00	3,150.00	1,816.67	2,600.00	1,100.00	716.67	3,185.42	2716.67	2,900.00	
พฤศจิกายน	1,217.00	596.00	850.00	3,150.00	1,525.00	2,762.50	950.00	750.00	3,366.66	2666.67		
ธันวาคม	1,248.00	617.00	856.00	2,208.00	900.00	2,875.00	900.00	783.33	3,058.33	2616.67		
เฉลี่ย	961.75	689.25	838.42	1,973.58	1,304.17	2,188.10	1,577.78	702.02	2,438.02	2413.73		

แหล่งผลิต : จังหวัดสมุทรสาคร, สมุทรสงคราม, เพชรบุรี

ที่มา : สำนักงานการค้าภายในจังหวัดสมุทรสาคร, สมุทรสงคราม, เพชรบุรี

ถั่วเหลือง

	ปี 2542	ปี 2543	ปี 2544	
1. ผลผลิตและความต้องการใช้ (ล้านตัน)				
1.1 ผลผลิตโลก	159.82	159.85	173.18	
1.2 ผลผลิตไทย	0.317	0.321	0.325	
- ถั่วฤดูแล้ง	0.167	0.169	0.173	
- ถั่วฤดูฝน	0.157	0.152	0.152	
1.3 ความต้องการใช้	1.325	1.641	1.825	
1.4 นำเข้า	1.008	1.320	1.500	(มค.-กย.44=0.860 ล้านตัน)
1.5 ส่งออก	0.0008	0.0006	0.0007	
2. ต้นทุนการผลิต (บาท/กก.)	8.16	8.12	8.30	
3. ราคา (บาท/กก.)	ปี 2542	ปี 2543	ก.ย.44	ต.ค.44
3.1 เกษตรกรขายได้				
- ชนิดดี	10.61	10.84	10.00	-
- ชนิดรอง	9.38	10.25	-	-
- ชนิดคละ	8.70	9.25	9.92	9.94
3.2 ขายส่ง กทม.				
- ชนิดดี	13.77	15.15	14.50	14.50
- ชนิดรอง	10.65	11.01	11.25	11.25
3.3 ซื้อขายล่วงหน้าตลาดชิคาโก (US. No.2)				
- บาท/กก.	6.65	7.35	7.23	7.20
- เหรียญสหรัฐ/ตัน	175.12	182.86	172.36	160.63

4. สภาพปัญหา/สาเหตุ

ผลผลิตเมล็ดถั่วเหลืองในประเทศไทยไม่เพียงพอต่อความต้องการใช้ ต้องนำเข้าจากต่างประเทศร้อยละ 80 ทั้งนี้ เพื่อใช้ในอุตสาหกรรมการสกัดน้ำมันพืช อุตสาหกรรมการผลิตอาหารสัตว์และอุตสาหกรรมแปรรูปผลิตภัณฑ์อาหาร

5 มาตรการแก้ไขปัญหา

นโยบายและมาตรการนำเข้าเมล็ดถั่วเหลืองปี 2544

การกำหนดนโยบายและมาตรการนำเข้าเมล็ดถั่วเหลืองเป็นอำนาจหน้าที่ของคณะกรรมการนโยบาย ถั่วเหลืองและพืชน้ำมันอื่น ซึ่งได้รับการแต่งตั้งจากคณะรัฐมนตรี โดยมี รองนายกรัฐมนตรีที่กำกับการบริหารราชการ กระทรวงเกษตรและสหกรณ์ (นายพิทักษ์ อินทรวินัยนันท์) เป็นประธาน ผู้แทนจากหน่วยราชการและเอกชนที่เกี่ยวข้อง เป็นกรรมการ เลขานุการสำนักงานเศรษฐกิจการเกษตร เป็นกรรมการและเลขานุการ

5.1 การนำเข้าจากประเทศสมาชิกองค์การการค้าโลก (WTO)

5.1.1 ตามข้อผูกพัน WTO

- ในโควตา ปริมาณนำเข้าต่ำสุดจำนวน 10,749 ตัน อากรนำเข้าสูงสุด 20%
- นอกโควตา อากรนำเข้าสูงสุด 82.7%

5.1.2 ประเทศไทยเปิดตลาดนำเข้าเมล็ดถั่วเหลือง

ในโควตา ปริมาณนำเข้าจำนวน 1.5 ล้านตัน (งวดที่ 1 = 1.2 ล้านตัน งวดที่ 2 = 0.3 ล้านตัน) อากรนำเข้า 0% หากต้องนำเข้าเพิ่มเติมให้นำเสนอคณะรัฐมนตรีพิจารณาอนุมัติต่อไป โดยจัดสรรให้ผู้มีสิทธินำเข้าในโควตา ดังนี้

1) สมาคมผู้ผลิตน้ำมันถั่วเหลืองและรำข้าว	1,075,865 ตัน
2) สมาคมผู้ผลิตอาหารสัตว์ไทย	321,859 ตัน
3) สมาคมปศุสัตว์ไทย	30,347 ตัน
4) สมาคมผู้เลี้ยงไก่เนื้อเพื่อการส่งออก	27,590 ตัน
5) สมาคมส่งเสริมผู้ใช้วัตถุดิบอาหารสัตว์	27,000 ตัน
6) สมาคมผู้ผลิตไก่เพื่อการส่งออกไทย	6,000 ตัน
7) บจ. แลคตาซอย	5,408 ตัน
8) บจ. กรีนสปอต (ประเทศไทย)	4,517 ตัน
9) บมจ. ไทยเทพรสผลิตภัณฑ์อาหาร	1,201 ตัน
10) บจ. แครีฟลัส	213 ตัน

มาตรการคุ้มครองเกษตรกรผู้ปลูกถั่วเหลือง

1) ให้นำเข้าเฉพาะผู้นำมาใช้เพื่อเป็นวัตถุดิบในอุตสาหกรรมน้ำมันพืช อาหารสัตว์และแปรรูปผลิตภัณฑ์อาหาร เท่านั้น

2) กลุ่มผู้มีสิทธินำเข้า มีภาระรับผิดชอบรับซื้อเมล็ดถั่วเหลืองจากเกษตรกรทั้งหมดตามคุณภาพมาตรฐานและราคาที่กำหนด เพื่อให้เกษตรกรได้มีการพัฒนาคุณภาพของผลผลิตตามความต้องการของตลาด ซึ่งจะทำให้ระบบการค้าและกลไกตลาดสามารถดำเนินไปได้อย่างมีประสิทธิภาพ ดังนี้

2.1) เกรดสกัดน้ำมันราคาไม่ต่ำกว่า กก.ละ 10 บาท ณ ไร่นา หรือไม่ต่ำกว่า กก.ละ 11 บาท ณ หน้าโรงงานสกัดน้ำมันถั่วเหลือง ตลาด กทม.

2.2) เกรดผลิตอาหารสัตว์ในราคาไม่ต่ำกว่า กก.ละ 10.50 บาท ณ ไร่นา หรือไม่ต่ำกว่า กก.ละ 11.50 บาท ณ หน้าโรงงาน ตลาด กทม.

2.3) เกรดแปรรูปผลิตภัณฑ์อาหาร ในราคาไม่ต่ำกว่า กก.ละ 11 บาท ณ ไร่นา หรือไม่ต่ำกว่า กก.ละ 12 บาท ณ หน้าโรงงาน ตลาด กทม.

การกำกับดูแล

1) คณะกรรมการนโยบายถั่วเหลืองและพืชน้ำมันอื่น ได้แต่งตั้งคณะกรรมการกำกับดูแลและติดตามการนำเข้าและการรับซื้อเมล็ดถั่วเหลืองในประเทศ ปี 2544 เพื่อกำหนดหลักเกณฑ์และวิธีการในการจัดสรรปริมาณการรับซื้อเมล็ดถั่วเหลืองที่ผลิตในประเทศของผู้มีสิทธินำเข้าเมล็ดถั่วเหลืองในโควตา รวมทั้งกำกับดูแลและติดตามการนำเข้า การรับซื้อเมล็ดถั่วเหลือง โดยมี รองปลัดกระทรวงเกษตรและสหกรณ์ เป็นประธานอนุกรรมการ ผู้แทนจากหน่วยงานราชการและเอกชนที่เกี่ยวข้องเป็นอนุกรรมการ และผู้อำนวยการสำนักวิจัยเศรษฐกิจการเกษตร สำนักงานเศรษฐกิจการเกษตร เป็นอนุกรรมการและเลขานุการ

2) คณะอนุกรรมการกำกับดูแลและติดตามการนำเข้าและการรับซื้อเมล็ดถั่วเหลืองในประเทศ ปี 2544 ได้แต่งตั้งคณะทำงานระดับจังหวัด จำนวน 29 จังหวัด ได้แก่ เชียงราย ลำปาง เชียงใหม่ แม่ฮ่องสอน ตาก กำแพงเพชร สุโขทัย แพร่ น่าน อุตรดิตถ์ พิษณุโลก พิจิตร นครสวรรค์ อุทัยธานี เพชรบูรณ์ เลย หนองบัวลำภู อุรธานี หนองคาย ขอนแก่น ชัยภูมิ นครราชสีมา สระบุรี ลพบุรี ปราจีนบุรี ฉะเชิงเทรา สระแก้ว จันทบุรี และกาญจนบุรี เพื่อดูแลติดตามการรับซื้อและการจำหน่ายเมล็ดถั่วเหลืองที่ผลิตภายในจังหวัด ให้เป็นไปตามนโยบายและมาตรการนำเข้าเมล็ดถั่วเหลือง และแก้ไขปัญหาอุปสรรคที่เกิดจากการดำเนินการตามมาตรการ รวมทั้ง เสนอความเห็นต่อคณะอนุกรรมการฯ โดยมี เกษตรจังหวัด เป็นประธานคณะทำงาน ผู้แทนจากหน่วยงานราชการ เกษตรกร และเอกชน เป็นคณะทำงาน และผู้แทนเกษตรจังหวัด เป็นคณะทำงานและเลขานุการ

นอกโควตา นำเข้าเสรี ไม่จำกัดปริมาณและช่วงเวลานำเข้า อากรนำเข้าร้อยละ 82.7

5.2 การนำเข้าจากประเทศไม่ใช่สมาชิก WTO

ต้องขออนุญาตนำเข้า อากรนำเข้าร้อยละ 6

6. สถานการณ์

ในช่วงเดือน ต.ค. 44 เป็นช่วงที่ผลผลิตถั่วเหลืองฤดูฝนออกสู่ตลาดเพิ่มมากขึ้น ระดับราคาถั่วเหลืองชนิดกละที่เกษตรกรขายได้ กก.ละ 9.94 บาท สำหรับราคาถั่วเหลือง ตลาด กทม. ชนิดดีและชนิดรองทรงตัวอยู่ที่ กก.ละ 14.50 บาท และ กก.ละ 11.25 บาท ตามลำดับ

ราคาถั่วเหลืองซื้อขายล่วงหน้าตลาดชิคาโก ต้นละ 160.63 เหรียญสหรัฐ ต่ำกว่าเดือน ก.ย. 44 ซึ่งมีราคาต้นละ 172.36 เหรียญสหรัฐ เนื่องจากคาดว่าผลผลิตถั่วเหลืองของอเมริกาจะมีมากขึ้น และเก็บเกี่ยวไปแล้ว 70%

สำนักรักษาเสถียรภาพราคาสินค้าเกษตร
กรมการค้าภายใน

2 พ.ย 44

D: ข้อมูล F : ถั่วเหลือง

ราคาเมล็ดถั่วเหลือง

NEWPRICE : SOYPRICE3744 sheet1

หน่วย:บาท/กก.

	มค.	กพ.	มีค.	เมย.	พค.	มิย.	กค.	สค.	กย.	ตค.	พย.	ธค.	เฉลี่ย
ราคาเมล็ดถั่วเหลืองชนิดคละที่เกษตรกรขายได้													
ปี 2538	8.10	7.59	7.78	7.71	7.72	7.78	-	7.36	7.70	8.51	8.73	8.39	8.08
ปี 2539	8.29	8.40	9.25	9.71	9.87	8.75	7.00	8.80	8.83	9.15	8.41	8.64	8.96
ปี 2540	8.78	-	8.56	8.40	8.61	7.85	-	7.63	8.89	9.85	10.16	10.53	9.22
ปี 2541	12.27	11.90	11.66	10.52	11.07	11.25	-	9.26	10.00	9.76	9.94	10.35	10.43
ปี 2542	10.16	9.83	9.72	9.37	8.64	-	-	8.97	7.79	8.08	8.27	8.49	8.70
ปี 2543	8.72	8.11	9.86	9.56	9.03	9.15	9.65	9.14	8.13	9.16	9.85	9.87	9.25
ปี 2544	9.14	9.46	9.92	9.31	9.68	9.92	10.00	9.06	9.92	9.94			9.64
ราคาเมล็ดถั่วเหลืองชนิดดี ตลาดกรุงเทพฯ													
ปี 2538	11.00	11.00	11.00	11.00	11.00	11.00	11.00	11.00	11.00	11.00	11.00	11.00	11.00
ปี 2539	11.00	11.00	11.00	12.79	13.75	12.33	12.25	12.25	12.25	12.25	12.25	12.25	12.11
ปี 2540	12.25	12.25	12.25	12.25	11.55	11.25	11.41	11.48	12.32	12.50	12.50	12.91	12.08
ปี 2541	15.59	19.45	13.65	13.82	13.75	14.05	15.38	15.38	15.02	14.84	14.17	13.71	14.90
ปี 2542	14.25	14.39	14.50	14.50	14.05	13.00	13.00	13.00	13.00	13.00	13.47	15.11	13.77
ปี 2543	16.84	17.00	15.96	15.50	15.05	14.50	14.50	14.50	14.50	14.50	14.50	14.50	15.15
ปี 2544	14.50	14.50	14.02	14.50	14.50	14.50	14.50	14.50	14.50	14.50	14.50	14.50	14.45
3. ราคาเมล็ดถั่วเหลืองชนิดรองที่โรงงานสกัดน้ำมันรำข้าว ความชื้น 13.0%													
ปี 2538	8.50	8.48	8.19	8.28	8.97	8.90	8.90	8.85	8.62	9.04	9.27	9.35	8.78
ปี 2539	9.35	9.35	-	10.64	10.51	10.30	-	9.30	10.12	10.54	10.03	9.37	9.95
ปี 2540	9.35	9.11	9.11	9.49	9.35	9.20	-	-	10.75	11.20	11.28	-	9.87
ปี 2541	-	-	12.99	11.33	11.27	11.30	-	-	11.00	11.00	11.00	11.00	11.36
ปี 2542	-	-	10.50	10.50	10.50	10.50	10.50	10.50	10.50	11.00	11.00	11.00	10.65
ปี 2543	11.00	11.00	11.00	11.00	11.00	11.00	11.00	11.00	11.00	11.00	11.00	11.15	11.01
ปี 2544	11.25	11.25	11.25	11.25	11.25	11.25	11.25	11.25	11.25	11.25	11.25	11.25	11.25
4. ราคาเมล็ดถั่วเหลืองซื้อขายล่วงหน้า ตลาดชิคาโก													
ปี 2538	5.09	5.10	5.20	5.20	5.24	5.36	5.61	5.47	5.82	6.06	6.29	6.66	5.59
ปี 2539	6.84	6.78	6.72	7.35	7.48	7.23	7.37	7.50	7.56	6.63	6.51	6.54	7.04
ปี 2540	6.88	7.29	7.95	8.18	8.30	7.94	8.48	8.78	9.33	9.57	10.64	11.48	8.74
ปี 2541	13.22	11.54	9.99	9.37	9.26	9.83	9.66	8.45	7.84	7.69	7.63	7.47	9.33
ปี 2542	7.18	6.68	6.59	6.71	6.37	6.37	5.89	6.54	7.23	7.06	6.65	6.54	6.65
ปี 2543	6.75	7.02	7.26	7.52	7.79	7.31	6.83	6.88	7.57	7.52	7.77	8.03	7.35
ปี 2544	7.57	7.16	7.23	7.23	7.46	7.72	8.56	8.21	7.23	7.20			7.56
ราคาเมล็ดถั่วเหลืองซื้อขายล่วงหน้า ตลาดชิคาโก (US\$: ton , 1 ton = 36.743 Bushel)													
ปี 2538	202.63	203.43	209.59	211.30	211.97	216.83	226.30	218.80	231.23	240.86	249.50	264.18	223.89
ปี 2539	270.08	268.24	265.74	290.37	295.51	284.54	288.87	296.28	297.31	259.77	255.68	257.14	277.46
ปี 2540	267.78	280.42	305.67	313.32	319.80	304.74	281.13	267.57	255.18	250.73	265.40	254.56	280.53
ปี 2541	234.42	247.39	240.10	235.18	235.75	230.87	233.07	202.35	193.18	200.75	209.82	205.42	222.36
ปี 2542	195.02	179.63	175.03	177.41	171.46	171.46	158.29	172.34	181.02	178.15	171.22	170.42	175.12
ปี 2543	179.86	185.56	191.01	197.32	198.68	186.91	169.52	168.07	180.04	173.68	177.67	185.99	182.86
ปี 2544	175.07	167.49	164.38	158.55	163.62	170.21	187.20	182.26	172.36	160.63			170.18

1. สำนักงานเศรษฐกิจการเกษตรเฉลี่ยทั้งปีแบบถ่วงน้ำหนักจำนวนผลผลิต , 2-3 กรมการค้าภายใน , 4-5 Chicago Board of Trade

ปริมาณการนำเข้าเมล็ดถั่วเหลือง

หน่วย ตัน

	มค.	กพ.	มีค.	เมย.	พค.	มิย.	กค.	สค.	กย.	ตค.	พย.	ธค.	รวม
ปี 2538	-	77.133	0.1	-	3.4	25.554	-	1.7	-	-	43.136	57.339	203.157
ปี 2539	18	99.546	31.383	495	52.499	29.009	112.262	-	-	-	30.206	63.393	418.811
ปี 2540	124.678	95.882	1.855	65.217	62.373	132.594	81.164	15.000	8.800	48.300	97.429	136.107	869.397
ปี 2541	2.200	31.613	29.991	38.402	-	111.224	55.208	50.505	91.103	81.750	40.479	154.781	687.255
ปี 2542	42.508	38.595	114.617	67.932	69.513	105.989	67.192	57.408	179.915	10.868	116.333	137.113	1,007.983
ปี 2543	18	63.841	122.315	111.104	61.144	114.921	123.983	150.758	83.238	66.519	115.228	307.333	1,320.402
ปี 2544	-	16.500	93.265	34.800	129.298	195.607	156.636	119.502	114.156				859.763

ที่มา : กรมศุลกากร ปี 2544 ข้อมูลขอหนังสือรับรองจากกรมการค้าต่างประเทศ

กากถั่วเหลือง

	ปี 2542	ปี 2543	ปี 2544	
1. ผลผลิตและความต้องการใช้ (ล้านตัน)				
1.1 ผลผลิตโลก	107.590	107.780	116.650	
1.2 ผลผลิตในประเทศ	0.803	0.704	0.757	
- จากเมล็ดในประเทศ	0.115	0.098	0.115	
- จากเมล็ดนำเข้า	0.688	0.606	0.642	
1.3 ความต้องการใช้	1.678	1.688	1.676	
1.4 นำเข้า	1.331	1.299	1.300 (มค. - กย. นำเข้า 1.074 ล้านตัน)	
	ปี 2542	ปี 2543	ก.ย. 44	ต.ค.44
2. ราคา (บาท/กก.)				
2.1 ขายส่ง กทม.				
- กากถั่วเหลืองในประเทศ				
- จากเมล็ดในประเทศ	9.50	9.87	10.81	10.57
- จากเมล็ดนำเข้า	7.67	9.32	10.31	10.12
- กากถั่วเหลืองนำเข้า				
- โปรตีน 42-45%	7.43	9.14	9.79	9.39
- โปรตีน 45-48%	-	8.67	-	-
2.2 ซื้อขายล่วงหน้า ตลาดชิคาโก				
- บาท/กก.	5.80	7.54	7.69	7.95
- เหรียญสหรัฐ/ตัน	152.52	187.49	183.48	177.40

3. สภาพปัญหา/สาเหตุ

ผลผลิตกากถั่วเหลืองในประเทศมีไม่เพียงพอกับความต้องการใช้ ต้องนำเข้าจากต่างประเทศร้อยละ 90 ทั้งในรูปของกากถั่วเหลืองและเมล็ดถั่วเหลือง

4. มาตรการแก้ไขปัญหา

นโยบายและมาตรการนำเข้ากากถั่วเหลือง ปี 2544

การกำหนดนโยบายและมาตรการนำเข้ากากถั่วเหลือง เป็นอำนาจหน้าที่ของคณะกรรมการนโยบายอาหาร ซึ่งได้รับการแต่งตั้งจากคณะรัฐมนตรี โดยมี รัฐมนตรีว่าการกระทรวงพาณิชย์ เป็นประธาน รัฐมนตรีช่วยว่าการกระทรวงพาณิชย์ กระทรวงเกษตรและสหกรณ์ กระทรวงการคลัง กระทรวงอุตสาหกรรม และกระทรวงมหาดไทย เป็นกรรมการ อธิบดีกรมการค้าภายใน เป็นเลขานุการ

4.1 การนำเข้าจากประเทศสมาชิกองค์การการค้าโลก (WTO)**4.1.1 ตามข้อผูกพัน WTO**

- ในโควตา ปริมาณนำเข้าต่ำสุด จำนวน 226,899 ตัน อากรนำเข้าสูงสุด 20%

- นอกโควตา อากรนำเข้าสูงสุด 137.5%

4.1.2 ประเทศไทยเปิดตลาดนำเข้ากากถั่วเหลือง

- ในโควตา ไม่จำกัดปริมาณ และช่วงเวลานำเข้า อากรนำเข้า ร้อยละ 5 โดยกำหนดให้กลุ่มผู้มีสิทธินำเข้ารวม 6 สมาคม (สมาคมผู้ผลิตอาหารสัตว์ไทย สมาคมส่งเสริมผู้ใช้วัตถุดิบอาหารสัตว์ สมาคมผู้เลี้ยงไก่เนื้อเพื่อการส่งออก สมาคมผู้ผลิตไก่เพื่อส่งออกไทย สมาคมผู้เลี้ยงเป็ดเพื่อการค้าและการส่งออก สมาคมปศุสัตว์ไทย) มีภาระรับซื้อกากถั่วเหลืองที่ผลิตจากเมล็ดในประเทศทั้งหมดของโรงงานสกัดน้ำมันพืชในราคาไม่ต่ำกว่า กก.ละ 9.50 บาท ณ ตลาด กทม. โดยต้องทำสัญญาไว้กับกระทรวงพาณิชย์และกระทรวงเกษตรและสหกรณ์

การกำกับดูแล

1 คณะกรรมการนโยบายอาหาร ได้แต่งตั้งคณะอนุกรรมการกำกับดูแลและติดตามการรับซื้อกากถั่วเหลือง ปี 2544 เพื่อดูแลติดตามการรับซื้อกากถั่วเหลืองที่ผลิตจากเมล็ดถั่วเหลืองในประเทศ ปี 2544 ของผู้มีสิทธินำเข้ากากถั่วเหลืองให้เป็นไปตามมติคณะรัฐมนตรีและเงื่อนไขที่ทางราชการกำหนด โดยมีอธิบดีกรมการค้าภายใน เป็นประธาน และมีผู้แทนจากหน่วยงานราชการและเอกชนที่เกี่ยวข้อง ร่วมเป็นอนุกรรมการ

2 คณะอนุกรรมการกำกับดูแลและติดตามการรับซื้อกากถั่วเหลือง ปี 2544 ได้กำหนดให้มีการตรวจสอบสต็อกเมล็ดถั่วเหลืองที่ผลิตในประเทศและกากถั่วเหลืองที่ผลิตจากเมล็ดถั่วเหลืองในประเทศของโรงงานสกัดน้ำมันพืช ทุกวันที่ 5 ของเดือน และกำหนดให้มีการประชุมหลังจากการตรวจสอบสต็อกแล้วเสร็จเพื่อสรุปผลการตรวจสอบสต็อกและพิจารณาแนวทางการรับซื้อและการจำหน่ายกากถั่วเหลืองฯ ให้เป็นไปตามเงื่อนไขการนำเข้า รวมทั้งมอบหมายให้กลุ่มผู้มีสิทธินำเข้าทั้ง 6 สมาคม เป็นผู้จัดสรรปริมาณการรับซื้อกากถั่วเหลืองที่ผลิตจากเมล็ดถั่วเหลืองในประเทศ โดยพิจารณาจากสัดส่วนการนำเข้ากากถั่วเหลืองของแต่ละรายและให้ทบวนสัดส่วนดังกล่าวทุก 60 วัน

- นอกโควตา ไม่จำกัดปริมาณและช่วงเวลานำเข้า อากรนำเข้า ร้อยละ 119

4.2. การนำเข้าจากประเทศไม่ใช่สมาชิก WTO

อากรนำเข้า ร้อยละ 6 และค่าธรรมเนียมพิเศษ ต้นละ 2,519 บาท

5. สถานการณ์

ราคากากถั่วเหลืองปรับตัวลดลงจากเดือนที่ผ่านมา ตามราคากากถั่วเหลืองตลาดต่างประเทศ ซึ่งปรับตัวลดลงตามราคามันถั่วเหลืองที่มีผลกระทบจากการคาดการณ์ผลผลิตถั่วเหลืองของสหรัฐอเมริกาจะมีสูงขึ้นจากปีที่ผ่านมา

สำนักรักษาเสถียรภาพราคาสินค้าเกษตร

กรมการค้าภายใน

2 พ.ย. 44

F กากถั่วเหลือง

ราคากากถั่วเหลือง

๗๗

NEWPRICE : SOYPRICE3744 sheet2

หน่วย:บาท/กก.

	มค.	กพ.	มีค.	เมย.	พค.	มิย.	กค.	สค.	กย.	ตค.	พย.	ธค.	เฉลี่ย
1. ราคากากถั่วเหลืองผลิตในประเทศจากเมล็ดในประเทศ (ณ หน้าโรงงานสกัดน้ำมัน) โปรตีน 44-48% ตลาด กทม.													
ปี 2538	8.32	8.52	8.17	7.99	8.42	8.55	8.55	8.55	8.64	9.03	9.05	9.05	8.57
ปี 2539	9.35	9.60	-	10.31	10.41	9.72	9.40	9.61	10.35	10.48	9.99	9.45	9.88
ปี 2540	9.55	9.58	-	10.06	10.01	9.80	9.78	-	-	12.65	12.30	11.95	10.63
ปี 2541	-	-	-	11.62	11.07	11.10	11.10	11.10	11.10	11.01	11.00	11.00	11.12
ปี 2542	-	-	-	9.50	9.50	9.50	9.50	9.50	9.50	9.50	9.50	9.50	9.50
ปี 2543	9.50	9.50	9.50	9.50	9.73	9.75	9.75	9.75	9.78	10.14	10.59	10.95	9.87
ปี 2544	11.10	11.23	11.17	11.13	11.05	10.92	11.01	11.05	10.81	10.57	-	-	11.00
2. ราคากากถั่วเหลืองผลิตในประเทศจากเมล็ดนำเข้า (ณ หน้าโรงงานสกัดน้ำมัน) โปรตีน 42-45% ตลาด กทม.													
ปี 2538	-	-	7.69	7.50	-	-	7.96	8.08	8.15	-	-	8.65	8.01
ปี 2539	8.90	9.30	9.99	10.01	9.95	9.21	9.05	9.23	10.03	10.32	10.05	9.13	9.60
ปี 2540	9.39	9.52	9.65	9.87	9.82	9.50	9.76	10.32	11.97	12.41	12.02	12.81	10.59
ปี 2541	15.45	14.78	13.38	11.22	10.15	10.14	9.93	9.22	8.72	8.00	7.53	7.55	10.51
ปี 2542	7.32	7.05	6.67	7.34	7.69	7.51	7.40	7.94	8.26	8.14	8.40	8.36	7.67
ปี 2543	8.22	8.72	8.90	8.99	9.41	9.28	8.98	9.00	9.44	10.00	10.25	10.60	9.32
ปี 2544	10.70	10.86	10.79	10.86	10.63	10.62	10.53	10.69	10.31	10.12	-	-	10.61
3. ราคากากถั่วเหลืองนำเข้าจากต่างประเทศขายส่ง(ณ โกดังของผู้นำเข้า) โปรตีน 45-48% ตลาด กทม.													
ปี 2538	7.74	7.99	7.60	7.48	7.85	7.95	7.96	8.05	8.10	8.47	8.55	8.56	8.03
ปี 2539	8.65	9.54	9.90	9.77	9.69	9.17	9.05	9.23	9.71	-	-	-	9.41
ปี 2540	9.35	9.35	9.46	9.87	9.95	-	-	-	-	-	-	-	9.60
ปี 2541	-	-	-	11.32	10.19	10.05	-	-	-	-	-	-	10.52
ปี 2542	-	-	-	-	-	-	-	-	-	-	-	-	-
ปี 2543	-	8.37	8.52	8.66	9.11	-	-	-	-	-	-	-	8.67
ปี 2544	-	10.60	10.51	10.38	10.20	10.15	-	-	-	-	-	-	-
4. ราคากากถั่วเหลืองนำเข้าจากต่างประเทศขายส่ง(ณ โกดังของผู้นำเข้า) โปรตีน 42-45% ตลาด กทม.													
ปี 2540	-	-	-	-	-	9.28	9.58	10.20	11.64	11.98	11.69	12.67	11.01
ปี 2541	15.30	14.85	13.36	11.07	10.03	9.96	9.71	8.73	8.48	7.74	7.43	7.45	10.34
ปี 2542	7.15	6.85	6.49	7.17	7.59	7.32	7.08	7.71	8.03	7.83	7.87	8.06	7.43
ปี 2543	7.98	-	-	-	9.10	9.09	8.70	8.63	8.91	9.68	9.95	10.25	9.14
ปี 2544	10.33	10.35	-	-	-	9.75	9.94	10.17	9.79	9.39	-	-	9.96
5. ราคากากถั่วเหลืองซื้อขายล่วงหน้า ตลาดชิคาโก													
ปี 2538	4.33	4.27	4.39	4.53	4.60	4.69	4.94	4.87	5.28	5.52	5.81	6.29	4.96
ปี 2539	6.55	6.42	6.34	6.95	6.88	6.71	6.92	7.13	7.48	6.65	6.53	6.61	6.76
ปี 2540	6.70	7.10	7.82	8.07	8.43	7.77	8.61	9.11	10.16	9.24	10.24	10.86	8.68
ปี 2541	11.71	9.66	7.87	7.03	6.75	7.59	7.79	6.39	5.82	5.79	5.86	5.85	7.34
ปี 2542	5.51	5.32	5.44	5.54	5.39	5.57	5.33	5.87	6.47	6.57	6.39	6.20	5.80
ปี 2543	6.46	6.82	7.06	7.17	7.84	7.50	7.09	6.98	7.87	8.05	8.52	9.14	7.54
ปี 2544	8.51	7.64	7.45	7.70	8.11	8.39	8.87	8.49	7.69	7.95	-	-	8.08
6. ราคากากถั่วเหลืองซื้อขายล่วงหน้า ตลาดชิคาโก (US\$: ton , 1 ton = 1.1023 Shortton)													
ปี 2538	172.37	170.32	176.94	184.07	186.08	189.72	199.27	194.80	209.77	219.40	230.46	249.50	198.56
ปี 2539	258.48	253.86	250.79	274.49	271.51	264.17	272.44	281.60	294.37	260.68	256.08	258.20	266.39
ปี 2540	259.99	273.29	300.77	309.55	325.61	301.16	284.63	279.36	278.81	245.09	259.44	239.58	279.77
ปี 2541	218.32	207.12	188.93	176.48	171.60	178.90	189.07	153.17	143.10	151.14	160.00	161.25	174.92
ปี 2542	150.14	143.25	144.45	146.85	145.07	150.36	143.26	154.11	162.07	164.58	164.52	161.57	152.52
ปี 2543	172.33	180.23	185.47	188.34	200.91	191.34	175.70	169.63	187.20	185.85	193.94	218.90	187.49
ปี 2544	196.77	178.62	169.39	168.98	178.02	185.03	194.03	188.49	183.48	177.40	-	-	182.02

ที่มา : 1-4 กรมการค้าภายใน 5-6 Chicago Board of Trade

ปริมาณการนำเข้ากากถั่วเหลือง

หน่วย : ตัน

	มค.	กพ.	มีค.	เมย.	พค.	มิย.	กค.	สค.	กย.	ตค.	พย.	ธค.	รวม
ปี 2538	87,028	43,669	107,987	27,421	17,283	65,637	67,103	38,204	77,977	31,945	75,601	48,660	688,516
ปี 2539	-	66,602	117,360	115,984	72,058	26,998	149,363	8,392	-	36,245	140,096	57,051	790,148
ปี 2540	68,810	97,751	105,686	45,567	28,001	126,652	191,534	86,069	118,324	55,000	102,061	476,671	1,502,125
ปี 2541	37,188	53,071	56,791	31,494	73,013	60,898	68,248	139,186	93,651	111,590	74,077	158,280	957,486
ปี 2542	15,712	171,008	120,096	68,139	-	125,497	96,716	178,990	129,036	112,638	186,149	127,119	1,331,099
ปี 2543	35,588	145,815	118,209	71,102	103,181	132,753	124,918	146,726	151,453	72,582	68,795	128,366	1,299,489
ปี 2544	23,985	76,968	194,634	119,897	112,758	170,990	81,528	167,218	126,271	-	-	-	1,074,249

ที่มา : กรมศุลกากร ปี 2544 ข้อมูลของหนังสือรับรองจากกรมการค้าต่างประเทศ

หมายเหตุ : ตัวเลขที่ยื่นหนังสือรับรองต่อกรมการค้าต่างประเทศเดือน ธันวาคม 2540 มีจำนวน 33,471 ตัน (รวมทั้งปี 1,054,925 ตัน)

ปลาป่น

	ปี 2542	ปี 2543	ปี 2544	
1. ผลผลิตและความต้องการใช้(ล้านตัน)				
1.1 ผลผลิต โลก	5.800	6.260	5.930	
1.2 ผลผลิตในประเทศ	0.576	0.573	0.562	
1.3 ความต้องการใช้	0.864	0.868	0.855	
1.4 นำเข้า	0.089	0.101	0.100	(มค.-สค.44 = 71,554 ตัน)
1.5 ส่งออก	0.004	0.008	0.010	(มค.-สค.44 = 4,560 ตัน)
	ปี 2542	ปี 2543	ก.ย. 44	ต.ค.44
2. ราคา (บาท/กก.)				
2.1 ปลาเป็ด	3.42	2.93	4.47	3.98
2.2 ปลาป่น โปรตีน 60% ขายเป็นตลาด กทม.	16.22	14.45	19.01	17.82
2.3 ปลาป่น โปรตีน 60% F.O.B. จีน	13.37	14.88	22.44	21.53

3. สภาพปัญหา/สาเหตุ

ผลผลิตปลาป่นคุณภาพดี (โปรตีนร้อยละ 60 ขึ้นไป) ของประเทศไทย มีเพียงร้อยละ 20 ของผลผลิตหรือประมาณ 0.112 ล้านตัน ไม่เพียงพอกับความต้องการใช้ ต้องนำเข้าจากต่างประเทศเพื่อใช้ในอุตสาหกรรมการผลิตอาหารสัตว์และเพาะเลี้ยงสัตว์น้ำ

4. มาตรการแก้ไขปัญหา

นโยบายและมาตรการนำเข้าปลาป่น ปี 2544 ดังนี้

4.1 การนำเข้าปลาป่นคุณภาพดี (โปรตีนร้อยละ 60 ขึ้นไป)

นำเข้าเสรี ไม่จำกัดปริมาณและช่วงเวลานำเข้า อากรนำเข้าร้อยละ 10 และอากรพิเศษร้อยละ 50 ของอากรนำเข้า (รวมเป็นอากรนำเข้าทั้งสิ้นร้อยละ 15)

4.2 การนำเข้าปลาป่นโปรตีนร้อยละ 60 ลงมา

ต้องขออนุญาตนำเข้า อากรนำเข้าร้อยละ 6

4.3 การนำเข้าจากประเทศสมาชิก AFTA

อากรนำเข้าร้อยละ 5 และยกเลิกการเก็บค่าธรรมเนียมพิเศษ

การกำกับดูแล

กระทรวงพาณิชย์ ได้แต่งตั้งคณะกรรมการไตรภาคีด้านการตลาดสินค้าปลาเป็ดและปลาป่น เพื่อพิจารณากำหนดแนวทางในการส่งเสริมและพัฒนาด้านการตลาด รวมทั้งรักษาเสถียรภาพราคาสินค้าปลาเป็ดและปลาป่นให้เป็นไปอย่างมีประสิทธิภาพ โดยมี อธิบดีกรมการค้าภายใน เป็นประธาน และมีผู้แทนจากหน่วยงานราชการและเอกชนที่เกี่ยวข้องร่วมเป็นกรรมการ

- 2 -

5. สถานการณ์

ราคาปลาป่นปรับตัวลดลง เนื่องจากช่วงที่ผ่านมาราคาปลาป่นอยู่ในระดับสูง ผู้ผลิตอาหารสัตว์จึงหันไปใช้วัตถุดิบอื่นทดแทน โดยเฉพาะในอาหารสัตว์บก

สำหรับปลาป่นในตลาดต่างประเทศปรับตัวลดลงเล็กน้อย เนื่องจากประเทศเปรูซึ่งเป็นผู้ผลิตรายใหญ่เปิดให้จับปลาตั้งแต่วันที่ 9 ตุลาคม 2544 โดยมีโควตาให้จับระยะเวลา 3 เดือน แต่มีการคาดการณ์ว่าจะจับปลาได้มาก เนื่องจากอาหารในทะเลสมบูรณ์มาก

สำนักวิชาเสถียรภาพราคาสินค้าเกษตร

กรมการค้าภายใน

2 พ.ย. 44

D ข้อมูล : Fปลาป่น

ราคาปลาเบ็ด และปลาปน

หน่วย : บาท/กก.

	มค.	กพ.	มีค.	เมย.	พค.	มิย.	กค.	สค.	กย.	ตค.	พย.	ธค.	เฉลี่ย
ราคาปลาเบ็ด													
2538	2.48	2.48	2.44	2.42	2.41	2.36	2.30	2.54	3.08	3.11	3.11	3.11	2.65
2539	3.07	3.24	3.27	3.13	3.10	3.11	3.05	3.13	3.23	3.20	3.23	3.17	3.16
2540	3.20	3.19	3.19	3.19	3.19	3.23	3.29	3.50	3.66	3.72	3.79	3.84	3.42
2541	4.19	4.38	3.91	3.44	3.37	3.59	3.71	3.83	3.72	3.92	4.23	4.33	3.89
2542	4.01	3.41	3.42	3.41	3.43	3.48	3.53	3.68	3.78	3.43	2.85	2.59	3.42
2543	2.47	2.32	2.25	2.39	2.92	3.29	3.44	3.13	3.36	3.12	3.14	3.29	2.93
2544	3.49	3.72	3.97	4.06	4.18	4.75	5.11	4.76	4.47	3.98			4.25
ราคาปลาปนตลาด กทม. (โปรตีน 60%)													
2538	13.66	14.06	13.59	13.80	13.80	13.69	13.80	15.01	15.56	15.30	15.30	15.93	14.46
2539	17.10	17.68	17.49	15.33	15.35	15.57	14.80	16.35	16.27	15.26	15.13	14.45	15.90
2540	14.88	14.80	14.69	14.65	15.68	15.97	17.28	18.10	19.47	20.01	20.37	20.50	17.20
2541	23.83	24.72	19.91	17.29	18.50	19.61	20.47	20.69	19.35	21.92	21.94	20.65	20.74
2542	17.17	14.56	15.79	15.70	15.97	15.89	16.40	19.26	19.10	15.28	14.68	14.80	16.22
2543	14.01	13.23	13.43	14.17	14.29	16.11	15.20	14.01	15.97	13.64	14.12	15.27	14.45
2544	16.96	17.97	18.70	19.21	19.70	21.69	21.88	19.21	19.01	17.82			19.22
ราคาปลาปน F.O.B. ซีลี (โปรตีน 60%)													
2538	9.32	9.54	9.60	9.77	9.75	10.22	11.07	11.49	11.69	12.12	12.15	14.14	10.91
2539	14.19	14.54	13.97	13.61	12.73	12.40	12.33	12.39	13.03	13.77	13.96	13.96	13.41
2540	13.72	13.57	13.58	12.79	12.70	12.66	15.51	18.30	21.32	22.55	24.28	29.19	17.51
2541	35.04	30.16	26.95	25.81	25.45	27.58	26.83	27.09	26.32	24.83	23.70	23.58	26.95
2542	18.65	14.42	11.40	11.33	10.91	11.37	11.74	13.10	14.65	14.39	14.05	14.43	13.37
2543	14.08	13.93	12.58	12.13	13.38	14.57	15.61	16.17	16.41	16.57	16.07	17.11	14.88
2544	18.74	17.88	17.49	17.86	18.23	19.34	21.27	23.12	22.44	21.53			19.79

ที่มา : 1/ สมาคมผู้ผลิตปลาปนไทย 2/ กรมการค้าภายใน 3/ ข้าราชการ

ปริมาณนำเข้าและส่งออกปลาปน

หน่วย : ตัน

	มค.	กพ.	มีค.	เมย.	พค.	มิย.	กค.	สค.	กย.	ตค.	พย.	ธค.	รวม
ปริมาณนำเข้า													
2538	13,116	10,001	9,570	9,269	4,784	13,133	26,571	22,813	19,709	13,438	15,751	13,312	171,467
2539	19,182	13,905	11,941	10,964	11,471	8,165	6,995	10,477	16,663	22,240	19,754	8,797	160,554
2540	6,935	4,931	5,153	5,277	5,676	8,870	6,645	8,298	6,720	3,729	1,828	315	64,377
2541	878	738	612	600	301	2,262	659	785	1,418	120	814	2,634	11,821
2542	3,990	2,262	3,019	3,025	4,593	6,132	12,838	12,748	20,080	12,156	5,935	2,015	88,794
2543	3,959	2,520	2,374	2,383	4,308	12,336	11,441	18,247	17,883	14,875	7,385	2,939	100,650
2544	5,201	4,801	3,385	5,643	6,084	13,577	20,376	12,488					71,554
ปริมาณส่งออก													
2538	145	271	133	72	149	44	3	55	18	30	98	49	1,067
2539	85	44	12	75	38	49	33	103	13	37	71	41	601
2540	18	341	247	43	24	50	451	20		2	25	18	1,240
2541	183	737	1,900	3,308	3,807	4,502	3,943	781	2,130	2,251	1,449	208	25,199
2542	211	314	463	217	157	338	115	205	141	125	1,756	587	4,629
2543	2,176	1,273	153	189	517	268	414	886	593	1,265	818	417	8,970
2544	594	534	724	720	726	320	201	742					4,560

File : ตารางราคาปลาปน

ที่มา : กรมศุลกากร

อัตราแลกเปลี่ยนเงินดอลลาร์สหรัฐ

ปี 2538 - 2544

บาท/US\$

ปี	ม.ค.	ก.พ.	มี.ค.	เม.ย.	พ.ค.	มิ.ย.	ก.ค.	ส.ค.	ก.ย.	ต.ค.	พ.ย.	ธ.ค.	เฉลี่ย
ปี 2538	25.12	25.07	24.81	24.61	24.72	24.72	24.79	25.00	25.17	25.16	25.21	25.21	24.97
ปี 2539	25.34	25.29	25.28	25.32	25.34	25.40	25.40	25.32	25.41	25.51	25.50	25.60	25.39
ปี 2540	25.77	25.98	26.00	26.07	25.89	25.80	30.25	32.61	36.44	37.70	39.47	45.33	31.44
ปี 2541	54.07	46.54	41.57	39.84	39.28	42.56	41.41	41.76	40.61	38.32	36.65	36.35	41.58
ปี 2542	36.73	37.19	37.61	37.72	37.15	37.03	37.20	38.08	39.92	39.57	38.84	38.40	37.95
ปี 2543	37.49	37.82	37.99	38.09	39.03	39.17	40.27	41.04	41.99	43.31	43.84	43.17	40.27
ปี 2544	43.24	42.74	44.00	45.56	45.59	45.36	45.73	45.03	44.41	44.82			44.65

หมายเหตุ เป็นค่าเฉลี่ยของอัตราขายเงินดอลลาร์สหรัฐรายวัน

ที่มา : ธนาคารแห่งประเทศไทย

D : ลินค้ำ F : อัตราแลกเปลี่ยน