



เดือนเมษายน และแนวโน้มเดือนพฤษภาคม 2554



สำนักส่งเสริมการค้าสินค้าเกษตร

29 เมษายน 2554

สารบัญ

สถานการณ์สินค้าเกษตร	หน้า
ภาพรวม	1
สถานการณ์รายกลุ่มสินค้า	3
การช่วยเหลือด้านการตลาดสินค้าเกษตรของ คชก.	9
ราคาเกณฑ์กลางอ้างอิง	13
ข้อมูลรายสินค้า	
กลุ่มสินค้าผลิตเพื่อส่งออก	
1. ข้าว	18
2. มันสำปะหลัง	33
3. ยางพารา	37
4. ไข่เนื้อ	43
5. กุ้งขาวแวนนาไม	45
6. สับปะรด	48
กลุ่มสินค้าผลิตเพื่อบริโภคภายในประเทศ	
7. ข้าวโพดเลี้ยงสัตว์	51
8. กาแฟ	55
9. ปาล์มน้ำมัน	59
10. มะพร้าว	64
11. สุกกร	70
12. ไข่ไก่	72
13. กุ้งก้ามกราม	74
14. โคเนื้อ	76
15. ปลานิล	78
16. เกล็ดทะเล	80

	หน้า
กลุ่มสินค้าที่ต้องนำเข้า	
17. ถั่วเหลือง	83
18. กากถั่วเหลือง	87
19. ปลาป่น	91
อัตราแลกเปลี่ยนเงินดอลลาร์สหรัฐ	95

สรุปสถานการณ์สินค้าเกษตรเดือนเมษายน และแนวโน้มเดือนพฤษภาคม ๒๕๕๔

๑. ภาพรวมสถานการณ์ปัจจุบัน

สถานการณ์สินค้าเกษตรสำคัญเดือนเมษายน ๒๕๕๔ **ข้าวนาปรัง** เป็นช่วงที่ผลผลิตออกสู่ตลาดมากสุดในรอบการผลิตคาดว่าปีประมาณ ๔๒% ของผลผลิตรวม หรือคิดเป็นผลผลิตประมาณ ๓.๙๗ ล้านตันข้าวเปลือก ขณะที่ผลผลิตข้าวของประเทศเพื่อนบ้านใกล้เคียงก็ออกสู่ตลาดด้วยเช่นกัน ราคามีแนวโน้มอ่อนตัวลง **ยางพารา** อยู่ในช่วงต้นยางผลัดใบประกอบกับเกิดอุทกภัยในภาคใต้ซึ่งเป็นอุปสรรคในการกรีดยาง ทำให้ผลผลิตมีน้อย แนวโน้มราคาจะปรับตัวสูงขึ้น **มันสำปะหลัง** เป็นช่วงปลายฤดูผลผลิตมีไม่เพียงพอกับความต้องการ ราคายังเคลื่อนไหวอยู่ในเกณฑ์ดี เกษตรกรในบางพื้นที่เริ่มปลูกมันฤดูใหม่แล้ว **ข้าวโพดฯ** (รุ่น ๓) ออกสู่ตลาดลดลงขณะที่ความต้องการมีอย่างต่อเนื่อง ราคายู่ในเกณฑ์สูง เกษตรกรเริ่มเพาะปลูกข้าวโพดฤดูใหม่กันบ้างแล้ว **ปาล์มน้ำมัน** แม้ว่าจะเป็นช่วงผลผลิตออกมากแต่อุทกภัยในภาคใต้ทำให้สวนปาล์มได้รับความเสียหายผลผลิตออกสู่ตลาดลดลงและมีปัญหาคุณภาพ ราคามีแนวโน้มอ่อนตัวลง **มะพร้าว** ผลผลิตมีน้อยราคาเคลื่อนไหวอยู่ในเกณฑ์สูง ทำให้มีการนำเข้ามาเพื่อให้เพียงพอใช้บางส่วน **ถั่วเหลือง** (ฤดูแล้ง) ผลผลิตออกสู่ตลาดมากขึ้นแต่ไม่เพียงพอใช้ต้องนำเข้า ราคายู่ในเกณฑ์ดี **ปลาบ่น** ปริมาณวัตถุดิบมีน้อยเนื่องจากอยู่ในช่วงปิดอ่าวไทยและอ่าวฝั่งทะเลอันดามัน ราคามีแนวโน้มปรับตัวสูงขึ้น **เมล็ดกาแฟ** ผลผลิตออกสู่ตลาดหมดแล้ว แต่ผู้ประกอบการแปรรูปมีผลผลิตไม่เพียงพอใช้ ได้ขอนำเข้าบางส่วนตามความตกลง AFTA **หอมแดง** แม้ว่าผลผลิตจะออกสู่ตลาดลดลงแต่การส่งออกไม่สามารถแข่งขันด้านราคาได้ ราคามีแนวโน้มอ่อนตัวลง **กระเทียม** ผลผลิตออกสู่ตลาดน้อยแต่ตลาดมีความต้องการอย่างต่อเนื่อง ราคายู่ในเกณฑ์ดี **หอมหัวใหญ่** ผลผลิตออกสู่ตลาดน้อยขณะที่ความต้องการของตลาดมีมากขึ้น ราคามีแนวโน้มปรับตัวสูงขึ้น **สุกร** ผลผลิตออกสู่ตลาดน้อย แต่ผลจากราคาที่อยู่ในเกณฑ์สูงและมีช่วงวันหยุดยาวทำให้การค้าชะลอตัว ราคายังเคลื่อนไหวอยู่ในเกณฑ์สูง **ไก่เนื้อ** และ **ไข่ไก่** ราคายังเคลื่อนไหวอยู่ในเกณฑ์สูงตามภาวะการผลิตที่ผลผลิตมีน้อยกว่าปกติ **กุ้งขาวแวนนาไม** ผลผลิตเสียหายจากน้ำท่วมภาคใต้บางส่วน ขณะที่การส่งออกมีอย่างต่อเนื่อง ราคาเคลื่อนไหวอยู่ในเกณฑ์ดี **สับปะรด** คาดว่าผลผลิตจะออกสู่ตลาดได้มากขึ้นแต่ยังไม่เพียงพอกับความต้องการ ราคามีแนวโน้มอยู่ในเกณฑ์ดี **มะนาว** ผลผลิตจะออกมากขึ้นเนื่องจากสภาพอากาศเอื้อต่อการติดผล ราคามีแนวโน้มอ่อนตัวลง **เกลือทะเล** ผลผลิตยังมีน้อยกว่าความต้องการ ราคายังเคลื่อนไหวอยู่ในเกณฑ์ดี

๒. ภาวะการณ์ผลผลิตสินค้าเกษตรของโลก

กระทรวงเกษตรของสหรัฐฯ (USDA) ได้ประเมินสถานการณ์การผลิตสินค้าเกษตรของโลก ปี ๒๕๕๓/๕๔ ณ เดือนเมษายน ๒๕๕๔ ไว้ดังนี้

๒.๑ **พืชน้ำมัน** ในปี ๒๕๕๓/๕๔ คาดว่าจะมีผลผลิตรวมประมาณ ๔๔๖.๙๗ ล้านตัน (ไม่รวมน้ำมันปาล์ม) มากกว่าปีที่ผ่านมา (๔๔๑.๖๐ ล้านตัน) ๕.๓๗ ล้านตัน (+๑.๒๒%) ผลพยากรณ์ในเดือนนี้พืชน้ำมันส่วนใหญ่มีปริมาณมากกว่าปีที่ผ่านมายกเว้นเรปซิดที่ผลผลิตลดลง สรุปผลผลิตรายสินค้าได้ดังนี้ **ถั่วเหลือง** คาดว่าจะมีผลผลิตประมาณ ๒๖๐.๙๗ ล้านตัน มากกว่าปี ๒๕๕๒/๕๓ ประมาณ ๐.๗๕ ล้านตัน (+๐.๒๙%) **เมล็ดฝ้าย** ผลผลิต ๔๓.๑๙ ล้านตัน เพิ่มขึ้น ๓.๙๗ ล้านตัน (+๑๐.๑๑%) **ถั่วลิสง** ผลผลิต ๓๔.๗๑ ล้านตัน เพิ่มขึ้น ๑.๗๒ ล้านตัน (+๕.๒๑%) **เมล็ดทานตะวัน** ผลผลิต ๓๐.๙๓ ล้านตัน เพิ่มขึ้น ๐.๔๘ ล้านตัน (+๑.๕๖%) **เมล็ดในปาล์ม** ผลผลิต ๑๒.๗๓ ล้านตัน เพิ่มขึ้น ๐.๕๑ ล้านตัน (+๔.๑๗%) **เนื้อมะพร้าวแห้ง** ผลผลิต ๕.๘๙ ล้านตัน เพิ่มขึ้น ๐.๐๑ ล้านตัน (+๐.๑๗%) **เรปซิด** ผลผลิต ๕๘.๕๖ ล้านตัน ลดลง ๒.๐๗ ล้านตัน (-๓.๕๑%) ส่วน **น้ำมันปาล์ม** มีผลผลิต ๔๗.๔๗ ล้านตัน เพิ่มขึ้นจากปีที่ผ่านมา ๑.๖๑ ล้านตัน (+๓.๕๑%)

๒.๒ **ธัญพืช** ผลผลิตธัญพืชในปี ๒๕๕๓/๕๔ มีปริมาณลดลงค่อนข้างมากเนื่องจากสภาพความแปรปรวนของภูมิอากาศในแหล่งผลิตต่างๆ ของโลก จากการประมาณการผลิต ณ เดือนเมษายน ๒๕๕๔ USDA คาดว่าจะมีผลผลิตประมาณ ๑,๗๓๑.๓๑ ล้านตัน ลดลงจากปีที่ผ่านมา (๑,๗๙๒.๑๔ ล้านตัน) ๖๐.๘๓ ล้านตัน หรือคิดเป็น ร้อยละ ๓.๓๙ จำแนกเป็น

๒.๒.๑ **ข้าวสาลี** มีผลผลิตประมาณ ๖๔๗.๑๘ ล้านตัน น้อยกว่าปี ๒๕๕๒/๕๓ (๖๘๓.๘๑ ล้านตัน) ๓๖.๖๓ ล้านตัน (-๕.๓๖%) ประเทศที่มีผลผลิตลดลงมาก ได้แก่ รัสเซีย ลดลง ๒๐.๒๖ ล้านตัน (-๓๒.๘๐%) คาซัคสถาน ลดลง ๗.๓๕ ล้านตัน (-๔๓.๑๒%) ยูเครน ลดลง ๔.๐๒ ล้านตัน (-๑๙.๒๘%) แคนาดา ลดลง ๓.๖๘ ล้านตัน (-๑๓.๗๑%) และ สหภาพยุโรป (EU) ลดลง ๑.๙๗ ล้านตัน (-๑.๔๓%)

๒.๒.๒ **ธัญพืชเมล็ดหยาบ** มีผลผลิตประมาณ ๑,๐๘๔.๑๓ ล้านตัน น้อยกว่าปี ๒๕๕๒/๕๓ (๑,๑๐๘.๓๓ ล้านตัน) ๒๔.๒๐ ล้านตัน (-๒.๑๘%) จำแนกเป็น **ข้าวโพดเลี้ยงสัตว์** ผลผลิต ๘๑๔.๙๔ ล้านตัน เพิ่มขึ้นจากปีที่ผ่านมา ๒.๕๑ ล้านตัน (+๐.๓๑%) **ข้าวฟ่าง** ๖๕.๒๓ ล้านตัน เพิ่มขึ้น ๕.๙๗ ล้านตัน (+๑๐.๐๘%) **ข้าวบาเลย์** ๑๒๓.๗๙ ล้านตัน ลดลง ๒๖.๕๒ ล้านตัน (-๑๗.๖๔%) **ข้าวไรต์** ๑๙.๘๓ ล้านตัน ลดลง ๓.๗๐ ล้านตัน (-๑๕.๗๓%) และ **ข้าวไรน์** ๑๑.๙๕ ล้านตัน ลดลง ๕.๔๘ ล้านตัน (-๓๑.๔๖%)

๒.๓ **ข้าวสาร** ผลผลิตข้าวในปี ๒๕๕๓/๕๔ มีประมาณ ๔๕๐.๖๘ ล้านตันข้าวสาร เพิ่มขึ้นจากปี ๒๕๕๒/๕๓ (๔๔๐.๓๕ ล้านตัน) ๑๐.๓๓ ล้านตัน (+๒.๓๕%) ขณะที่ความต้องการบริโภคข้าวของโลกจะมีประมาณ ๔๔๗.๓๙๙ ล้านตัน (เพิ่มขึ้น ๙.๓๗๒ ล้านตัน) ผลจากปริมาณผลผลิตที่มีมากกว่าความต้องการบริโภคทำให้สต็อกปลายปีจะอยู่ที่ ๙๗.๐๘๙ ล้านตัน ส่วนการค้าข้าวของโลกในปี ๒๕๕๓/๕๔ คาดว่าจะมีปริมาณลดลงจาก ๓๑.๒๖๓ ล้านตัน ในปี ๒๕๕๒/๕๓ เหลือประมาณ ๓๐.๑๔๕ ล้านตัน โดยเฉพาะฟิลิปปินส์คาดว่าจะนำเข้าเพียง ๑ ล้านตัน จากที่เคยนำเข้าประมาณ ๑.๙ -๒.๕ ล้านตัน(ปี ๒๕๔๙/๕๐ - ๒๕๕๒/๕๓) ปัจจุบัน (๒๐ เม.ย.๕๔) ราคาส่งออกข้าวไทย ๑๐๐% ชั้น ๒ (๑๐๐B f.o.b.) และข้าวหนึ่ง ๑๐๐% ราคาตันละ ๕๐๖ และ ๕๑๖ เหรียญ สหรัฐ. ตามลำดับ ข้าวสหรัฐ (เมล็ดยาว #๒/๔) ตันละ ๕๑๗ เหรียญ สหรัฐ. ส่วนราคาข้าว ๕% ของเวียดนาม ตันละ ๔๗๘ เหรียญ สหรัฐ.

๓. แนวโน้มสถานการณ์เดือนเมษายน ๒๕๕๔

ข้าวนาปรัง ผลผลิตออกสู่ตลาดลดลงจากเดือนที่ผ่านมาแต่ยังมีปริมาณมาก ราคามีแนวโน้มอ่อนตัวลง ทั้งนี้ รัฐได้เข้าแทรกแซงรับซื้อผลผลิตไว้บางส่วนและจัดตลาดนัดข้าวเปลือกเพื่อเพิ่มช่องทางการจำหน่ายให้เกษตรกร **ยางพารา** ผลผลิตมีน้อยลงขณะที่ความต้องการยังมีอย่างต่อเนื่อง แนวโน้มราคาปรับตัวสูงขึ้น **มันสำปะหลัง** แนวโน้มราคาหัวมันและผลิตภัณฑ์ยังอยู่ในเกณฑ์สูงเนื่องจากผลผลิตที่ยังไม่ชุดออกขายมีน้อย ส่วนใหญ่เก็บไว้ทำท่อนพันธุ์เพาะปลูกฤดูหน้า **ข้าวโพด** เป็นช่วงเพาะปลูกข้าวโพดฤดูใหม่ เกษตรกรขยายพื้นที่เพาะปลูกเนื่องจากราคาในช่วงที่ผ่านมาอยู่ในเกณฑ์สูงจึงให้เพิ่มการผลิต **ปาล์มน้ำมัน** ผลจากอุทกภัยในภาคใต้ทำให้ผลผลิตที่จะเก็บเกี่ยวได้น้อยกว่าที่คาดการณ์ไว้ ราคามีแนวโน้มเคลื่อนไหวอยู่ในเกณฑ์ดี **มะพร้าว** คาดว่าผลผลิตจะมีน้อยลงไปกว่าเดิมอีก เนื่องจากพื้นที่เพาะปลูกในภาคใต้เสียหายจากอุทกภัย ราคาจะยังอยู่ในเกณฑ์สูง **ถั่วเหลือง** (ฤดูแล้ง) เป็นช่วงปลายฤดูผลผลิตมีน้อย ราคาจะปรับตัวสูงขึ้น **ปลาป่น** ยังอยู่ในช่วงปิดอ่าว วัตถุดิบมีน้อย ราคาจะเคลื่อนไหวอยู่ในเกณฑ์สูง **หอมแดง** ผลผลิตออกสู่ตลาดน้อยและการส่งออกชะลอตัว ราคาในประเทศจะอ่อนตัวลงแต่ยังอยู่ในเกณฑ์ดี **กระเทียม** เกษตรกรเก็บเกี่ยวและจำหน่ายกระเทียมสดเสร็จสิ้นแล้ว ส่วนกระเทียมแห้งส่วนใหญ่อยู่ในมือผู้ค้าซึ่งจะนำออกขายในระยะต่อไป ราคามีแนวโน้มอยู่ในเกณฑ์ดี **หอมหัวใหญ่** เกษตรกรเก็บเกี่ยวผลผลิตหมดแล้ว และจะทยอยนำหอมแขวนออกขาย ราคามีแนวโน้มปรับตัวสูงขึ้น **สุกร** คาดว่าปริมาณผลผลิตจะมีมากขึ้น แนวโน้มราคายังทรงตัวอยู่ในเกณฑ์สูง **ไก่เนื้อ** และ **ไข่ไก่** คาดว่าปัญหาในระบบการผลิตจะคลี่คลายลงระดับหนึ่ง แต่ผลผลิตยังมีน้อยกว่าปกติ ราคาจะยังเคลื่อนไหวอยู่ในเกณฑ์สูง **กุ้งขาวแวนนาไม** ผลผลิตยังมีน้อยกว่าความต้องการ แนวโน้มราคาอยู่ในเกณฑ์สูง **สับปะรด** อยู่ในช่วงผลผลิต

ออกมาก ราคามีแนวโน้มอ่อนตัวลง **มะนาว** ผลผลิตจะออกสู่ตลาดได้มากขึ้นตามฤดูกาล ราคามีแนวโน้มอ่อนตัวลง **เกลือทะเล** คาดว่าสภาพอากาศจะกลับสู่ภาวะปกติ ผลผลิตที่ได้จะมีมากขึ้น ราคามีแนวโน้มอ่อนตัวลง

แนวโน้มสถานการณ์รายกลุ่มสินค้า

๓.๑ กลุ่มสินค้าที่ผลิตเพื่อส่งออก สถานการณ์สินค้าเกษตรที่สำคัญ ได้แก่

- **ข้าวนาปรัง** กระทรวงเกษตรฯ คาดการณ์ผลผลิตข้าวนาปรัง ปี ๒๕๕๔ มีประมาณ ๙.๕๑๖ ล้านตัน โดยในช่วงเดือนพฤษภาคม - กรกฎาคม จะมีผลผลิตออกสู่ตลาดประมาณร้อยละ ๒๕ ของผลผลิตรวม หรือคิดเป็นข้าวเปลือกประมาณ ๒.๕ ล้านตัน แต่คาดว่าปริมาณข้าวนาปรังที่จะผลิตได้จริงจะมีน้อยกว่าที่คาดการณ์ไว้ เนื่องจากสภาพอากาศแปรปรวนและน้ำที่ใช้ในการเพาะปลูกมีค่อนข้างจำกัด รวมทั้งการระบาดของเพลี้ยในนาข้าวยังมีอยู่ สำหรับการผลิตข้าวของโลกในปีนี้ USDA คาดว่ามีประมาณ ๔๕๐.๖๘๑ ล้านตัน เพิ่มขึ้นจากปีที่ผ่านมา ๑๐.๓๒๘ ล้านตัน (+๒.๓๕%) ส่วนการบริโภคคาดว่าจะมีประมาณ ๔๔๗.๓๙๙ ล้านตัน เพิ่มขึ้นจากปีที่ผ่านมาประมาณ ๙.๓๗๒ ล้านตัน (+๒.๑๔%) คาดว่าปริมาณการค้าข้าวของโลกในปีนี้จะน้อยกว่าปีที่ผ่านมาเนื่องจากผลผลิตมีมากกว่าความต้องการมาก

สำหรับ **ราคาข้าวเปลือก** ราคาซื้อขายข้าวเปลือกในตลาดสำคัญ ณ วันที่ ๒๒ เมษายน ๒๕๕๔ เป็นดังนี้ ข้าวเปลือกเจ้า ๕% ต้นละ ๘,๐๐๐ - ๘,๔๐๐ บาท ข้าวเปลือกหอมมะลิ ต้นละ ๑๑,๙๐๐ - ๑๓,๖๐๐ บาท และข้าวเปลือกเหนียว ต้นละ ๑๕,๕๐๐ - ๑๖,๕๐๐ บาท ส่วน**การค้าข้าวสาร**ราคาซื้อขายเป็นดังนี้ ข้าวขาว ๑๐๐% ชั้น ๒ กระทบละ ๑,๓๕๐ - ๑,๓๖๐ บาท ข้าวหอมมะลิ ๑๐๐% ชั้น ๒ กระทบละ ๒,๗๘๐ - ๒,๗๙๐ บาท ข้าวเหนียว ๑๐% เมล็ดยาว กระทบละ ๒,๗๕๐ - ๒,๗๖๐ บาท ข้าวนี้ ๑๐๐% กระทบละ ๑,๓๙๐ - ๑,๔๐๐ บาท

การส่งออก เป้าหมายการส่งออก ปี ๒๕๕๔ คาดว่าจะส่งออกได้ประมาณ ๙.๕ ล้านตัน สำหรับในช่วงวันที่ ๑ มกราคม - ๒๑ เมษายน ๒๕๕๔ ส่งออกได้รวม ๓.๖๐๙ ล้านตัน เทียบกับช่วงเดียวกันของปีที่ผ่านมา (๒.๔๘๒ ล้านตัน) ส่งออกได้มากกว่าร้อยละ ๔๕.๔๑

สำหรับ **“โครงการประกันรายได้เกษตรกรผู้ปลูกข้าว”** ที่รัฐบาลได้ดำเนินการเพื่อช่วยเหลือเกษตรกรมีหลักเกณฑ์การให้ความช่วยเหลือและผลการดำเนินงานโดยสรุป ดังนี้

หลักเกณฑ์	รอบที่ ๑ ข้าวนาปี ปี ๒๕๕๓/๕๔	รอบที่ ๒ ข้าวนาปรัง ปี ๒๕๕๔
- การขึ้นทะเบียนของเกษตรกร	๑ มิ.ย. - ๓๐ พ.ย.๕๓ (ภาคใต้ ๑๖ ก.ค.๕๓ - ๓๑ มี.ค.๕๔)	๔ ม.ค. - ๓๑ พ.ค.๕๔ (ภาคใต้ ๑ เม.ย. - ๑๕ ก.ค.๕๔)
- กรมส่งเสริมการเกษตรออกหนังสือรับรอง	๑๖ มิ.ย. - ๓๑ ธ.ค.๕๓ (ภาคใต้ ๑ ส.ค.๕๓ - ๓๐ เม.ย.๕๔)	๒๐ ม.ค. - ๓๐ มิ.ย.๕๔ (๒ พ.ค. - ๑๕ ส.ค.๕๔)
- เกษตรกรมาทำสัญญากับ ธ.ก.ส.	๑ ก.ค.๕๓ - ๓๑ ม.ค.๕๔ (ภาคใต้ ๑๖ ส.ค.๕๓ - ๓๑ พ.ค.๕๔)	๒๐ ม.ค. - ๓๑ ก.ค.๕๔ (๒ พ.ค. - ๑๕ ก.ย.๕๔)
- การใช้สิทธิของเกษตรกร	๑ ส.ค.๕๓ - ๑๕ มี.ค.๕๔ (ภาคใต้ ๑๖ ก.ย.๕๓ - ๑๕ ก.ค.๕๔)	๑ ก.พ. - ๑๕ ก.ย.๕๔ (ภาคใต้ ไม่เกิน ๓๑ ต.ค.๕๔)
- การประกาศราคาเกณฑ์กลางอ้างอิงทุก ๗ วัน	๑ ส.ค.๕๓ - ๑๕ มี.ค.๕๔ (ภาคใต้ ๑๖ ก.ย.๕๓ - ๑๕ ก.ค.๕๔)	๑ ก.พ. - ๑๕ ก.ย.๕๔ (ภาคใต้ ไม่เกิน ๓๑ ต.ค.๕๔)

ชนิดข้าวเปลือก	ราคาประกันรายได้	ปริมาณชดเชย (ตามที่ผลิตได้จริงแต่ไม่เกินครัวเรือนละ)	ราคาเกณฑ์กลางอ้างอิง วันที่ ๑๘ - ๒๔ เม.ย.๕๕	
			เกณฑ์กลางฯ	ส่วนต่าง
รอบที่ ๑ ข้าวนาปี				
ข้าวหอมมะลิ	๑๕,๓๐๐	๑๕ ตัน	สิ้นสุดระยะเวลาใช้สิทธิ (๑๕ มี.ค.๕๕)	
ข้าวหอมจังหวัด	๑๔,๓๐๐	๑๖ ตัน	๑๑,๘๑๖	๒,๔๘๔
ข้าวปทุมธานี	๑๑,๐๐๐	๒๕ ตัน	๙,๓๗๓	๑,๖๒๗
ข้าวเจ้านาปี	๑๐,๐๐๐	๒๕ ตัน	๘,๑๔๖	๑,๘๕๔
ข้าวเปลือกเหนียว	๙,๕๐๐	๑๖ ตัน	๑๔,๗๔๑	ไม่ชดเชย
รอบที่ ๒ ข้าวนาปรัง				
ข้าวปทุมธานี	๑๑,๕๐๐	๓๐ ตัน	๙,๓๗๓	๒,๑๒๗
ข้าวเจ้า ๕%	๑๑,๐๐๐	๓๐ ตัน	๘,๑๔๖	๒,๘๕๔
ข้าวเปลือกเหนียว	๑๐,๐๐๐	๓๐ ตัน	๑๔,๗๔๑	ไม่ชดเชย

สรุปผลการดำเนินการตามโครงการประกันรายได้ ปี ๒๕๕๒/๕๓ และปี ๒๕๕๓/๕๔

รายการ	ขึ้นทะเบียน (ราย)	ผ่านประชาคม (ราย)	ทำสัญญา (ราย)	การจ่ายเงินชดเชย (๑๒ เม.ย.๕๕ / ราย , ล้านบาท)		
				เกษตรกร	สัญญา	จำนวนเงิน
โครงการประกันรายได้ ปี ๒๕๕๓/๕๔						
รอบที่ ๑	๓,๘๗๖,๗๘๘	๓,๘๐๙,๑๕๐	๓,๗๘๑,๗๐๘	๓,๐๙๒,๗๑๑	๕,๔๖๔,๒๐๙	๓๕,๕๓๑.๔๙๕
รอบที่ ๒	๗๘๔,๐๐๔	๓๔๒,๐๑๓	๒๒,๓๙๗	๒,๔๖๘	๖,๗๙๓	๐.๑๐๗
โครงการประกันรายได้ ปี ๒๕๕๒/๕๓						
รอบที่ ๑	๓,๕๒๘,๓๓๖	๓,๔๑๑,๘๓๘	๓,๒๗๒,๔๙๙	๓,๑๙๕,๕๘๒	๔,๘๑๙,๖๐๕	๒๘,๕๐๙.๓๘๓
รอบที่ ๒	๘๓๔,๐๓๐	๘๓๒,๓๗๓	๘๒๕,๐๔๒	๗๘๔,๔๒๕	๑,๒๗๓,๙๑๐	๑๙,๒๖๕.๑๗๓

- **มันสำปะหลัง** เข้าสู่ช่วงปลายฤดูผลผลิตออกสู่ตลาดน้อย ผลผลิตส่วนใหญ่กว่าร้อยละ ๙๐ เกษตรกรชุดออกไปจำหน่ายหมดแล้ว ที่เหลือจะเก็บไว้ทำท่อนพันธุ์เพื่อเพาะปลูกในฤดูหน้า ซึ่งบางพื้นที่เริ่มมีการเพาะปลูกบ้างแล้ว แต่การระบาดของเพลี้ยแป้งสีชมพูยังคงมีอยู่อย่างต่อเนื่อง ซึ่งสถาบันวิจัยมันสำปะหลังและกระทรวงเกษตรฯ ได้พยายามแก้ไขปัญหายูโดยการขยายการเพาะพันธุ์แต่นปีนออกแจกจ่ายให้เกษตรกรไปปล่อยในไร่เพื่อทำลายเพลี้ยตามระบบนิเวศน์ฯ และแนะนำให้มีการฆ่าเชื้อท่อนพันธุ์ก่อนเพาะปลูก แนวโน้มราคายังเคลื่อนไหวอยู่ในเกณฑ์ดี เนื่องจากความต้องการของตลาดต่างประเทศในผลิตภัณฑ์มันสำปะหลังยังมีมากทั้งจากจีน (มันเส้น) เกาหลี (มันอัดเม็ด) ไต้หวันและญี่ปุ่น (แป้งมัน) ปัจจุบัน (๒๒ เม.ย.๕๕) ราคาหัวมันสดที่เกษตรกรขายได้ (เชื้อแป้ง ๒๕%) จ.นครราชสีมา เฉลี่ย กก.ละ ๓.๑๐ - ๓.๓๐ บาท อ่อนตัวลงจากราคาเฉลี่ยเดือนมีนาคม กก.ละ ๐.๐๙ บาท

สำหรับการช่วยเหลือเกษตรกรผู้ปลูกมันสำปะหลังตามโครงการประกันรายได้เกษตรกรผู้ปลูกมันสำปะหลัง ปี ๒๕๕๓/๕๔ กำหนด **ราคาประกันรายได้ หัวมันสดเชื้อแป้ง ๒๕% ที่ กก.ละ ๑.๙๐ บาท** เกษตรกรสามารถใช้สิทธิขอรับชดเชยรายได้จากส่วนต่างระหว่างราคาประกันรายได้กับราคาเกณฑ์กลางอ้างอิงในปริมาณไม่เกินครัวเรือนละ ๑๐๐ ตัน ทั้งนี้ เกษตรกรต้องมาขึ้นทะเบียนกับกรมส่งเสริมการเกษตร ตั้งแต่ ๑ มิถุนายน - ๓๑ ธันวาคม ๒๕๕๓ และสามารถใช้อำนาจได้ทันทีตั้งแต่วันที่เก็บเกี่ยวแต่ไม่เกินวันที่ ๓๐ กันยายน ๒๕๕๔ สำหรับราคาเกณฑ์กลางอ้างอิงจะประกาศ ทุก ๑๕ วัน เริ่มตั้งแต่วันที่ ๑ ตุลาคม ๒๕๕๓ - ๓๐ กันยายน ๒๕๕๔ ผลการดำเนินงาน (ณ ๑๗ มี.ค.๕๕) สรุปได้ดังนี้

ขึ้นทะเบียน (ราย)	ผ่านประชาคม (ราย)	ทำสัญญา (ราย)	ราคาเกณฑ์กลางฯ (๑๖-๓๐ เม.ย.๕๕)	การจ่ายเงินชดเชย (ราย, ล้านบาท)		
				เกษตรกร	สัญญา	จำนวนเงิน
๕๖๕,๖๒๑	๕๓๙,๘๔๕	๔๗๘,๒๘๕	๓.๐๗ บาท/กก.	-	-	-

- **ไถ่เนื้อ** กระทรวงเกษตรฯ ประมาณการผลผลิตไถ่เนื้อปี ๒๕๕๔ ว่ามีประมาณ ๑.๓๕๙ ล้านตัน(ซากบริโภค) มากกว่าปีที่ผ่านมา (๑.๓๓๐ ล้านตัน) ร้อยละ ๒.๑๘ ขณะที่ความต้องการบริโภคภายในประเทศมีประมาณ ๐.๙๐๗ ล้านตัน ที่เหลือส่งออกในรูปของผลิตภัณฑ์ไก่แปรรูปเป็นส่วนใหญ่ อย่างไรก็ตาม ผลผลิตในปีนี้อาจจะน้อยกว่าที่ประมาณการไว้เนื่องจากในช่วงที่ผ่านมามีปัญหาในระบบการผลิตทำให้ไก่มีชีวิตออกสู่ตลาดในปริมาณที่ลดลงมาก ส่งผลให้ราคาไก่เนื้อปรับตัวสูงขึ้น (๒๒ เม.ย.๕๕) ราคาไก่มีชีวิตหน้าโรงฆ่า กก.ละ ๕๔ - ๕๕ บาท สูงกว่าราคาเฉลี่ยเดือนมีนาคม ๒๕๕๔ (๔๗.๕๙บาท/กก.) ร้อยละ ๑๔.๕๒ และสูงกว่าราคาเฉลี่ยเดือนเมษายน ๒๕๕๓ (๓๘.๕๙ บาท/กก.) ร้อยละ ๔๑.๒๓ แนวโน้มราคาจะยังคงเคลื่อนไหวอยู่ในเกณฑ์สูงไปอีกระยะหนึ่งจนกว่าผู้เลี้ยงจะสามารถปรับระบบการผลิตให้กลับสู่ภาวะปกติได้

สำหรับสถานการณ์การส่งออกในปีนี้อาจยังอยู่ในเกณฑ์ดี เนื่องจากประเทศคู่ค้ายังมีความต้องการนำเข้าไก่เนื้อจากไทยอย่างต่อเนื่อง โดยเฉพาะญี่ปุ่นหลังประสบภัยสึนามิและพบสารกัมมันตรังสีปนเปื้อนในอาหารที่ผลิตได้ในประเทศบางส่วน ซึ่งสมาคมผู้ผลิตไก่เพื่อส่งออกไทยคาดว่าจะส่งออกได้ประมาณ ๐.๔๔๐ ล้านตัน โดยในช่วงเดือนมกราคม - มีนาคม ๒๕๕๔ ส่งออกไปแล้วปริมาณ ๑๑๐,๕๙๓ ตัน มูลค่า ๑๓,๕๓๕ ล้านบาท

- **กุ้งขาวแวนนาไม** กระทรวงเกษตรฯ โดยกรมประมง ได้ประมาณการผลผลิตกุ้ง ปี ๒๕๕๔ มีประมาณ ๐.๕๒ ล้านตัน ลดลงจากปีที่ผ่านมา ร้อยละ ๖.๓๑ ใช้บริโภคในประเทศประมาณ ๐.๐๕๕ ล้านตัน ผลผลิตส่วนใหญ่ส่งออก แต่ผลจากการเกิดอุทกภัยในภาคใต้ซึ่งแหล่งใหญ่ในทะเลสงขลา มีผลทำให้ปริมาณกุ้งที่จะผลิตได้ในปีนี้ มีปริมาณลดลงอย่างน้อย ๕๐,๐๐๐ ตัน ในขณะที่แนวโน้มการส่งออกคาดว่าจะอยู่ในเกณฑ์ดี ต่อเนื่องจากปีที่ผ่านมา เนื่องจากประเทศคู่แข่งยังมีปัญหาโรคระบาดในกุ้งทำให้ไม่สามารถส่งออกได้ตามปกติ ปัจจุบันกุ้งที่ออกสู่ตลาดยังมีไม่มากนัก ราคาซื้อขายกุ้ง (๒๒ เม.ย.๕๕) ณ ตลาดกลางสมุทรสาคร กุ้งขาวแวนนาไม (ขนาด ๖๐ ตัว/กก.) ยังทรงตัวอยู่ที่ กก.ละ ๑๕๕ บาท สูงกว่าราคาเฉลี่ยในเดือนที่ผ่านมา (๑๕๑บาท/กก.) สำหรับการส่งออกกุ้งของไทย ปี ๒๕๕๔ (ม.ค.- มี.ค.๕๕) ส่งออกไปแล้วปริมาณ ๐.๐๗๙ ล้านตัน มูลค่า ๒๐,๘๕๘ ล้านบาท

๓.๒ กลุ่มสินค้าที่ผลิตเพื่อบริโภคภายในประเทศ สถานการณ์สินค้าเกษตรที่สำคัญ ได้แก่

- **ข้าวโพดเลี้ยงสัตว์** เป็นช่วงปลายฤดูผลผลิตมีออกสู่ตลาดปะปรายส่วนใหญ่อยู่ในมือผู้ค้าเกษตรกรในบางพื้นที่เริ่มเพาะปลูกข้าวโพดฯ ฤดูใหม่กันบ้างแล้ว ซึ่งกระทรวงเกษตรฯ คาดว่าในปี ๒๕๕๔/๕๕ จะมีผลผลิตข้าวโพดฯ ได้ประมาณ ๔.๔๗๙ ล้านตัน โดยจะเริ่มเก็บเกี่ยวออกสู่ตลาดได้ตั้งแต่เดือนมิถุนายน เป็นต้นไป สำหรับราคาซื้อขายภายในประเทศเคลื่อนไหวอยู่ในเกณฑ์ดี โดยราคาที่เกษตรกรขายได้ จ.เพชรบูรณ์ (ณ ๒๒ เม.ย.๕๕) เฉลี่ย กก.ละ ๙.๕๐-๙.๘๐ บาท สูงกว่าราคาเฉลี่ยเดือนมีนาคม (๘.๙๓ บาท) ร้อยละ ๘.๐๖

สำหรับการช่วยเหลือเกษตรกรผู้ปลูกข้าวโพดฯ ตามโครงการประกันรายได้ ปี ๒๕๕๓/๕๔ ได้สิ้นสุดระยะเวลาแล้วเมื่อ ๒๘ กุมภาพันธ์ ๒๕๕๔ แต่เนื่องจากราคาเกณฑ์กลางอ้างอิงสูงกว่าราคาประกันรายได้ตามโครงการฯ จึงไม่มีการจ่ายชดเชยส่วนต่างราคา สรุปผลการดำเนินงานได้ดังนี้

ขึ้นทะเบียน (ราย)	ผ่านประชาคม (ราย)	ทำสัญญา (ราย)	ราคาเกณฑ์กลางฯ (ณ ๑๖ ก.พ.๕๕)	การจ่ายเงินชดเชย (ราย, ล้านบาท)		
				เกษตรกร	สัญญา	จำนวนเงิน
๔๙๒,๒๔๙	๔๖๓,๓๖๗	๔๓๐,๐๘๗	๘.๗๗ บาท/กก.	-	-	-

- **ปาล์มน้ำมัน** กระทรวงเกษตรฯ คาดการณ์ผลผลิตปาล์ม ณ เดือนมีนาคม ๒๕๕๔ ว่าในปี ๒๕๕๔ จะเก็บเกี่ยวผลปาล์มได้มากถึง ๙.๑๗๔ ล้านตัน มากกว่าปีที่ผ่านมา ร้อยละ ๘.๗๖ หากปริมาณผลปาล์มเป็นไปตามที่คาดการณ์ไว้ ประเทศไทยจะมีน้ำมันปาล์มดิบที่ใช้ภายในประเทศประมาณ ๑.๔๖๘ ล้านตัน น้ำมันปาล์มดิบ โดยจะใช้ผลิตเป็นน้ำมันบริโภคและใช้ในอุตสาหกรรมต่างๆ ประมาณ ๐.๙๐๐ ล้านตัน น้ำมันปาล์มดิบผลิตไบโอดีเซลประมาณ ๐.๓๓๕ ล้านตัน น้ำมันปาล์มดิบ ที่เหลือส่งออกและเก็บเป็นสต็อกสำรองสำหรับกรบริโภคในประเทศ แต่ผลจากสภาพอากาศที่แปรปรวนในช่วงปีที่ผ่านมาและเกิดน้ำท่วมในแหล่งผลิตภาคใต้ ในช่วงต้นเดือนนี้ จะมีผลทำให้ผลผลิตมีปริมาณน้อยกว่าที่คาดการณ์ไว้ อย่างไรก็ตาม แม้ว่าสภาพความตึงตัวของปริมาณน้ำมันบริโภคจะคลี่คลายลงระดับหนึ่ง แต่ก็อาจเกิดปัญหาขึ้นได้ในช่วงต่อไป สำหรับในช่วงเดือน พฤษภาคม - มิถุนายน (คาดการณ์กระทรวงเกษตรฯ) จะมีผลปาล์มออกสู่ตลาดประมาณ ๒.๐ ล้าน แนวน้ำมันราคายังเคลื่อนไหวอยู่ในเกณฑ์ดี ปัจจุบัน (๒๒ เม.ย.๕๔) ราคาผลปาล์มทะเลทราย (๑๗% น้ำมัน) ที่เกษตรกรจำหน่ายได้ กก.ละ ๖.๐๐ บาท สูงกว่าราคาเฉลี่ยเดือนมีนาคม(๕.๗๒ บาท) หรือสูงขึ้นร้อยละ ๔.๙๐

- **มะพร้าว** ผลจากพื้นที่ปลูกมะพร้าวลดลงมากจากบริการท่องเที่ยวในแหล่งผลิตสำคัญ แถบฝั่งชายทะเลขยายตัว ประกอบกับในช่วงที่ปี ๒๕๕๓ ต่อ ๒๕๕๔ ต้นมะพร้าวที่มีอยู่ถูกศัตรูตามธรรมชาติ เช่น หนอนดำหนาม ตัว ทำลายเสียหายยืนต้นตายเป็นจำนวนมาก ผลผลิตที่ออกสู่ตลาดจึงลดลงมากตั้งแต่ปี ๒๕๕๓ ในขณะที่ความต้องการใช้ทั้งการบริโภคในครัวเรือน การทำกะทิสำเร็จรูป ทำขนม สกัดน้ำมันและทำผลิตภัณฑ์เครื่องสำอางในธุรกิจ SMEs ยังมีอย่างต่อเนื่อง ส่งผลให้ราคามะพร้าวและผลิตภัณฑ์เคลื่อนไหวอยู่ในเกณฑ์สูงมาอย่างต่อเนื่อง ปัจจุบัน (๒๒ เม.ย.๕๔) ราคาที่เกษตรกรขายได้ ราคามะพร้าวผลแก่ (ผลใหญ่) ผลละ ๑๓.๙๓ บาท ต่ำกว่าเดือนที่ผ่านมาเฉลี่ยผลละ ๐.๘๐ บาท และสูงกว่าราคาในช่วงเดียวกันของปีที่ผ่านมาเฉลี่ยผลละ ๘.๐๕ บาท เนื้อมะพร้าวแห้ง ๙๐% เฉลี่ย กก.ละ ๑๘.๙๒ บาท สูงกว่าราคาเฉลี่ยในเดือนที่ผ่านมา กก.ละ ๐.๐๖ บาท ส่วนราคาขายส่งมะพร้าวผล ตลาด กทม. (ทับสะแกผลใหญ่ปอกเปลือก) ยังทรงตัวเท่าเดือนที่ผ่านมาที่ผลละ ๒๕.๕๐ - ๒๖.๐๐ บาท

- **เมล็ดกาแฟ** ผลผลิตออกสู่ตลาดหมดแล้ว แต่ปริมาณผลผลิตภายในประเทศมีไม่เพียงพอ กับความต้องการ ผู้ผลิตกาแฟสำเร็จรูปได้ขอนำเข้าเมล็ดกาแฟมาใช้บางส่วน ซึ่งคณะอนุกรรมการพืชสวนได้เห็นชอบการกำหนดมาตรการนำเข้าเมล็ดกาแฟเพื่อใช้เป็นวัตถุดิบในการแปรรูปในประเทศ ภายใต้ AFTA ปี ๒๕๕๔ โดยให้องค์การคลังสินค้า (อคส.) หรือ ผู้ประกอบการที่ประกอบธุรกิจแปรรูปกาแฟและเป็นนิติบุคคลเป็นผู้นำเข้าในช่วงเดือน พฤษภาคม - สิงหาคม ๒๕๕๔ ทั้งนี้ ผู้นำเข้าต้องรับซื้อผลผลิตในประเทศฤดูกาลถัดไปในปริมาณสองเท่าของปริมาณที่นำเข้าจริงตามราคาตลาดโลก แต่ถ้าราคาตลาดโลกตกต่ำจะต้องรับซื้อในราคาต้นทุนการผลิตบวก ๒๐% หรืออย่างน้อย ๕๕ บาทต่อกิโลกรัม ซึ่งจะได้เสนอให้คณะกรรมการนโยบายและแผนพัฒนาการเกษตรและสหกรณ์ที่มี รว.เกษตรและสหกรณ์ เป็นประธานพิจารณาต่อไป ปัจจุบันราคาซื้อขายเมล็ดกาแฟโรบัสต้าในตลาดลอนดอนเคลื่อนไหวอยู่ในเกณฑ์สูง โดยราคาซื้อขายสัปดาห์ที่ ๓ เดือนเมษายน ๒๕๕๔ เฉลี่ยตันละ ๒,๔๕๒ เหรียญ สรอ. หรือประมาณ กก.ละ ๗๓.๑๙ บาท ส่วนราคาซื้อขายล่วงหน้า ณ วันที่ ๒๐ เมษายน ๒๕๕๔ (ส่งมอบเดือนพ.ค.๕๔) ตันละ ๒,๔๕๔ เหรียญ สรอ.

- **สุกรมีชีวิต** กระทรวงเกษตรฯ คาดการณ์ปริมาณสุกรมีชีวิตที่จะนำมาบริโภคได้ใน ปี ๒๕๕๔ มีประมาณ ๑๒.๓๑๓ ล้านตัว (ประมาณ ๐.๘๘๕ ล้านตัน) เพิ่มขึ้นจากปีที่ผ่านมาร้อยละ ๑.๕๙ ในขณะที่การบริโภคคาดว่าจะมีประมาณ ๑๑.๖๔๐ ล้านตัว เพิ่มขึ้นจากปีที่ผ่านมาร้อยละ ๐.๒๖ อย่างไรก็ตาม ในช่วงที่ผ่านมาการเลี้ยงสุกรประสบปัญหาในระบบการผลิตประกอบกับปัญหาสภาพอากาศแปรปรวนมีผลกระทบต่อ การเลี้ยงและปริมาณสุกรที่จะออกสู่ตลาด ทำให้ปริมาณสุกรในตลาดลดลงโดยเฉพาะในพื้นที่ภาคตะวันออกเฉียงเหนือและภาคเหนือทั้งในส่วนของจำนวนและน้ำหนักต่อตัวของสุกรที่ออกสู่ตลาด ราคาจึง

ปรับตัวสูงขึ้น ปัจจุบันราคาสุกรมี่ชีวิตที่เกษตรกรขายได้ ณ ๒๒ เมษายน ๒๕๕๔ ราคา กก.ละ ๖๙ - ๗๐ บาท สูงกว่าราคาเฉลี่ยในเดือนที่ผ่านมา (๖๒.๐๗ บาท) ร้อยละ ๒.๑๙

- **ไข่ไก่** กระทรวงเกษตรฯ คาดการณ์ปริมาณผลผลิต ปี ๒๕๕๔ มีประมาณ ๑๐,๐๑๐ ล้านฟอง เพิ่มขึ้นจากปีที่ผ่านมาร้อยละ ๒.๖๐ ในขณะที่การบริโภคคาดว่าจะมีประมาณ ๙,๘๔๙ ล้านฟอง มากกว่าปีที่ผ่านมาร้อยละ ๒.๕๔ อย่างไรก็ตาม ปัญหาโรคระบาดในระบบการผลิตและสภาพอากาศที่แปรปรวนมีผลทำให้ปริมาณไข่ในระบบลดลงประมาณร้อยละ ๒๐-๓๐ แม้ว่าความต้องการบริโภคไข่ในช่วงปิดภาคเรียน เดือน มีนาคม - พฤษภาคม จะมีปริมาณน้อยลง แต่ผลผลิตที่ลดลงดังกล่าวทำให้ราคาไข่ปรับตัวสูงขึ้น สำหรับราคาไข่ไก่คละหน้าฟาร์ม (๒๒ เม.ย.๕๔) ราคาเฉลี่ยฟองละ ๓.๑๐ - ๓.๒๐ บาท สูงกว่าราคาเฉลี่ยเดือนมีนาคม (๒.๙๐ บาท/ฟอง) เฉลี่ย ๐.๒๕ บาท/ฟอง อย่างไรก็ตาม เพื่อมิให้ราคาปรับตัวสูงขึ้นอีก กรมการค้าภายในได้ประกาศกำหนดราคาไข่ไก่แนะนำเพื่อมิให้มีการจำหน่ายเกินกว่าราคาดังกล่าว โดยราคาไข่ไก่แนะนำคละหน้าฟาร์มจำหน่ายไม่เกินฟองละ ๓.๑๐ บาท สำหรับราคาจำหน่ายส่ง - ปลีก แต่ละขนาดสามารถติดตามได้ที่ Website <http://www.dit.go.th/>

- พืชผักและผลไม้

ผลไม้ สับปะรด อยู่ในช่วงผลผลิตออกสู่ตลาดมาก โดยในช่วงเดือนเมษายน - มิถุนายน ๒๕๕๔ จะมีผลผลิตออกสู่ตลาดประมาณ ร้อยละ ๓๐ หรือคิดเป็นผลผลิตประมาณ ๐.๖๕๐ ล้านตัน (คิดเป็นผลผลิตที่จะออกสู่ตลาดในแต่ละเดือนประมาณ ๐.๒๑๐ , ๐.๒๗๖ และ ๐.๑๖๔ ล้านตัน ตามลำดับ) สำหรับราคาสับปะรดที่โรงงานรับซื้อ จ.ประจวบคีรีขันธ์ (สัปดาห์ที่ ๓ เดือน เม.ย.๕๔) เฉลี่ย กก.ละ ๕.๗๑ บาท อ่อนตัวลงจากราคาเฉลี่ยเดือนมีนาคม (๖.๓๙ บาท) ร้อยละ ๑๐.๖๔

พืชผัก หอมแดง ผลผลิตออกสู่ตลาดเกือบหมดแล้ว ผลจากการผลักดันส่งออก หอมแดงศรีสะเกษบางส่วนไปจำหน่ายที่อินโดนีเซียช่วยดึงราคาภายในประเทศไม่ให้อ่อนตัวลงได้ระดับหนึ่ง สำหรับราคาที่เกษตรกรขายได้ (สัปดาห์ที่ ๓ เดือนเม.ย.๕๔) หอมแดงชนิดแห้งใหญ่คละ กก.ละ ๒๒.๓๑ บาท สูงกว่าราคาเฉลี่ยในเดือนที่ผ่านมา (๒๑.๕๗ บาท) ร้อยละ ๓.๔๓ **กระเทียม** เกษตรกรเก็บเกี่ยวกระเทียมสดออกสู่ตลาดหมดแล้ว และเริ่มนำกระเทียมที่เก็บแขวนไว้จำหน่ายซึ่งได้ราคาค่อนข้างดี แต่ผลผลิตส่วนใหญ่อยู่ในมือผู้ค้า สำหรับราคากระเทียมแห้งคละที่เกษตรกรขายได้ (สัปดาห์ที่ ๓ เดือน เม.ย.๕๔) เฉลี่ย กก.ละ ๓๒ บาท **หอมหัวใหญ่** เป็นช่วงปลายฤดู ผลผลิตของ อ.ผางออกสู่ตลาดเกือบหมดแล้ว ราคาที่เกษตรกรขายได้ (สัปดาห์ที่ ๓ เดือน เม.ย.๕๔) (หอมสด) เบอร์ ๑ เฉลี่ย กก.ละ ๙ - ๑๐ บาท ส่วนหอมแขวน กก.ละ ๘ - ๙ บาท **มะนาว** ผลผลิตของ จ.เพชรบุรี ออกสู่ตลาดลดลง ในขณะที่ผลผลิตของจังหวัดอื่นเข้าสู่ตลาดมากขึ้น ส่งผลให้ราคาอ่อนตัว ปัจจุบัน (๒๒ เม.ย.๕๔) ราคามะนาวในแหล่งผลิต จ.เพชรบุรี (ขนาดกลางถึงใหญ่) เฉลี่ย ผลละ ๐.๘๐ - ๒.๘๐ บาท

๓.๓ กลุ่มสินค้าที่ต้องนำเข้า สถานการณ์สินค้าที่สำคัญมีดังนี้

- **ถั่วเหลือง** ผลผลิตถั่วเหลืองโลกฤดูใหม่ ปี ๒๕๕๓/๕๔ USDA คาดว่าจะมีประมาณ ๒๖๐.๙๗๒ ล้านตัน ใกล้เคียงกับปีที่ผ่านมา (๒๖๐.๒๒๒ ล้านตัน) ในขณะที่ความต้องการใช้มีแนวโน้มเพิ่มขึ้น โดยเฉพาะการใช้ผลิตน้ำมันถั่วเหลืองเพื่อทำไบโอดีเซลของโลก อย่างไรก็ตาม ผลจากภาวะอากาศเอื้ออำนวยทำให้ปริมาณผลผลิตปาล์มของมาเลเซียมีปริมาณมากขึ้น ในขณะที่ผลผลิตถั่วเหลืองบราซิลและปารากวัยมีปริมาณเพิ่มขึ้นด้วย ส่งผลให้ราคาเมล็ดถั่วเหลืองในตลาดโลกอ่อนตัวลง แต่แนวโน้มราคายังอยู่ในเกณฑ์ดี สำหรับผลผลิตถั่วเหลืองฤดูแล้งของไทยปีนี้ทยอยออกสู่ตลาดมากขึ้น แต่ผลจากความแปรปรวนของสภาพอากาศทำให้เมล็ดถั่วมีความชื้น ราคาที่เกษตรกรขายได้อ่อนตัวลงเล็กน้อย คือ จากราคาเฉลี่ยเดือนมีนาคม กก.ละ

๑๕.๕๒ บาท เหลือ กก.ละ ๑๕.๔๘ บาท ในสัปดาห์ที่ ๓ เดือนเมษายน ส่วนราคาเมล็ดถั่วเหลืองขายส่งตลาด กทม. เกรดสกัดน้ำมัน (ณ ๒๒ เม.ย.๕๔) กก.ละ ๑๖.๐๐ - ๑๖.๕๐ บาท บาท ยังทรงตัวเท่าเดือนที่ผ่านมา

- **กากถั่วเหลือง** ผลผลิตกากถั่วเหลืองโลก ปี ๒๕๕๓/๕๔ USDA คาดว่าจะมีปริมาณ ๑๗๗.๘๑๖ ล้านตัน มากกว่าปีที่ผ่านมา (๑๖๕.๐๓๐ ล้านตัน) เมื่อรวมกับสต็อกปลายปียกมา จำนวน ๕.๗๕๕ ล้านตัน จะมีผลผลิตกากถั่วเหลืองประมาณ ๑๘๓.๖๑๑ ล้านตัน ในขณะที่ความต้องการใช้มีประมาณ ๑๗๔.๗๔๐ ล้านตัน สำหรับกากถั่วฯ ที่คาดว่าประเทศไทยจะผลิตได้ในปี ๒๕๕๔ มีประมาณ ๑.๐๗๐ ล้านตัน แบ่งเป็นกากถั่วฯ ที่ผลิตจากเมล็ดถั่วเหลืองที่ปลูกในประเทศ ๐.๐๒๕ ล้านตัน และผลิตจากเมล็ดถั่วเหลืองนำเข้า ๑.๐๔๕ ล้านตัน ในขณะที่ยังคงคาดการณ์ว่าประเทศไทยจะมีประมาณ ๓.๑๗๐ ล้านตัน จะต้องนำเข้าให้เพียงพอใช้อีกประมาณ ๒ ล้านตันเศษ ปัจจุบัน (๒๒ เม.ย.๕๔) ราคาขายส่งกากถั่วฯ ที่ผลิตจากเมล็ดในประเทศ กก.ละ ๑๕.๓๐ - ๑๕.๕๐ บาท ทรงตัวเท่าเดือนที่ผ่านมา ในขณะที่กากถั่วฯ ที่ผลิตจากเมล็ดนำเข้าราคากก.ละ ๑๒.๓๐ - ๑๒.๗๕ บาท อ่อนตัวลงจากเดือนที่ผ่านมา (๑๓.๔๐ บาท/กก.) เฉลี่ย กก.ละ ๐.๘๘ บาท

- **ปลาป่น** ผลผลิตปลาป่นในปี ๒๕๕๔ คาดว่าจะมีประมาณ ๐.๔๘๐ ล้านตัน มากกว่าปีที่ผ่านมา (๐.๔๕๑ ล้านตัน) เล็กน้อย ใกล้เคียงกับปริมาณความต้องการใช้ในประเทศที่คาดว่าจะมีประมาณ ๐.๔๖๘ ล้านตัน ส่วนที่เหลือส่งออกขายในตลาดต่างประเทศ การผลิตปลาป่นของไทยยังคงมีปัญหาขาดแคลนวัตถุดิบและการใช้มีจำกัดเฉพาะบางชนิด (ใช้เลี้ยงกุ้ง ปลา) สำหรับการเลี้ยงสัตว์อื่นมีโปรตีนอื่นๆ ที่มีราคาต่ำกว่าทดแทนได้ ปัจจุบันอยู่ในช่วงปิดอ่าวไทย (๑๕ ก.พ.- ๑๕ พ.ค.๕๔) เพื่อให้สัตว์น้ำวางไข่ประกอบกับสภาพอากาศแปรปรวน ทำให้วัตถุดิบยังมีน้อย ราคาเคลื่อนไหวอยู่ในเกณฑ์ดี ปัจจุบัน (๒๒ เม.ย.๕๔) ราคาปลาป่นอ่อนตัวลงเนื่องจากโรงงานอาหารสัตว์ชะลอการซื้อเนื่องจากมีสต็อกเพียงพอแล้ว สำหรับปลาป่นโปรตีน ๖๐% ลงมา กลิ่นเบอร์ ๒ ราคากก.ละ ๒๙.๑๐ บาท ต่ำกว่าจากราคาเฉลี่ยเดือนมีนาคม (กก.ละ ๓๖.๙๓ บาท) เฉลี่ย กก.ละ ๗.๘๓ บาท

๔. มาตรการแก้ไขปัญหา/การช่วยเหลือผ่านกองทุนรวมเพื่อช่วยเหลือเกษตรกร

ในปีงบประมาณ ๒๕๕๔ คชก. ได้อนุมัติเงินกองทุนรวมฯ เพื่อดำเนินการช่วยเหลือสินค้าเกษตรด้านการตลาดไปแล้วเป็นจำนวนเงิน **๕๗๒.๐๕๓ ล้านบาท** โดยดำเนินการในสินค้าเกษตรต่างๆ ดังนี้

- โครงการรับฝากข้าวเปลือกในยุ้งฉางเกษตรกรเพื่อรอการจำหน่าย ปีการผลิต ๒๕๕๒/๕๓ ของ ธ.ก.ส. วงเงิน ๒๖.๘๘๐ ล้านบาท (ค่าใช้จ่ายดำเนินการขนย้ายข้าวเปลือกออกจากยุ้งฉางของเกษตรกร)

- การประชาสัมพันธ์โครงการประกันรายได้เกษตรกรผู้ปลูกข้าว ปี ๒๕๕๓/๕๔ รอบที่ ๑ วงเงิน ๓๕ ล้านบาท

- โครงการจัดตลาดนัดข้าวเปลือกตามมาตรการรักษาเสถียรภาพราคาข้าว ปี ๒๕๕๓/๕๔ วงเงิน ๖.๕๐ ล้านบาท

- โครงการส่งเสริมและพัฒนาศักยภาพโรงสีภาคใต้ (เพิ่มเติม) วงเงิน ๒๒๖.๙๕ ล้านบาท

- โครงการรับจํานําลําไยอบแห้งปี ๒๕๕๕ วงเงิน ๘,๔๐๘,๓๔๐ บาท

- โครงการช่วยเหลือสินค้าเกษตรที่มีปัญหาเร่งด่วน ปี ๒๕๕๔ - ๕๖ วงเงิน ๑๐๐ ล้านบาท

- โครงการป้องกันแก้ไขปัญหาคาผลไม้อากาศตะวันออก ปี ๒๕๕๔ วงเงิน ๑๔๑.๓๓๕ ล้านบาท

- โครงการป้องกันแก้ไขปัญหาลิ้นจี่ ปี ๒๕๕๔ วงเงิน ๒๖.๘๘ ล้านบาท

~~~~~

สำนักส่งเสริมการค้าสินค้าเกษตร

เมษายน ๒๕๕๔

วงเงินช่วยเหลือด้านการตลาดสินค้าเกษตร

AOB : วงเงินชก.50

หน่วย : ล้านบาท

| สินค้า                   | ปี 2548   | ปี 2549   | ปี 2550   | ปี 2551   | ปี 2552   | ปี 2553    | ปี 2554  |
|--------------------------|-----------|-----------|-----------|-----------|-----------|------------|----------|
| 1 ข้าว                   | 2,753.289 | 4,477.610 | 3,880.730 | 2,657.900 | 1,882.778 | 1,421.838  | 295.430  |
| 2 ข้าวโพดเลี้ยงสัตว์     | 617.000   |           | 13.785    |           | 126.250   | 2.000      |          |
| 3 มันสำปะหลัง            | 3,833.670 | 1,200.000 | 1,820.229 | 1,417.860 | 416.284   | 9.768      |          |
| 4 ปาล์มน้ำมัน            |           |           |           |           | 48.978    |            |          |
| 5 มะพร้าว                |           |           |           |           |           |            |          |
| 6 กาแฟ                   | 177.192   | 116.773   | 4.100     |           |           |            |          |
| 7 หอมแดง                 |           |           | 125.000   |           |           | 82.400     |          |
| 8 กระเทียม               | 796.000   |           |           | 300.000   |           |            |          |
| 9 หอมหัวใหญ่             |           |           |           |           |           |            |          |
| 10 ลูกเดือย              |           |           |           |           |           |            |          |
| 11 ไข่ไก่                |           | 70.000    |           |           |           |            |          |
| 12 ไข่เนื้อ              |           |           |           |           |           |            |          |
| 13 สุกกร                 |           |           | 20.000    |           |           |            |          |
| 14 ปลาโอ                 |           |           |           |           |           |            |          |
| 15 ปลาเบ็ด               |           |           |           |           |           |            |          |
| 16 กุ้งกุลาดำ            | 300.000   |           |           |           |           |            |          |
| 17 กุ้งขาว, กุ้งก้ามกราม | 10.000    |           | 315.580   |           | 903.000   | 896.632    |          |
| 18 เกล็ดทะเล             |           |           |           |           |           | 1.266      |          |
| 19 ปอ                    |           |           |           |           |           |            |          |
| 20 ผลไม้                 |           |           |           | 91.800    | 375.658   | 387.390    | 141.335  |
| 21 สับปะรด               |           | 100.000   |           |           |           |            |          |
| 22 ทุเรียน               |           |           |           |           |           |            |          |
| 23 ลิ้นจี่               |           |           |           |           | 46.110    | 56.660     | 26.88    |
| 24 ลำไย                  | 708.968   | 659.705   | 254.810   | 33.720    | 610.700   | 266.680    | 8.408    |
| 25 เงาะ                  | 32.000    |           |           |           |           |            |          |
| 26 มังคุด                |           |           |           |           |           |            |          |
| 27 เงาะ มังคุด ทุเรียน   |           |           |           |           |           |            |          |
| 28 ลองกอง                | 366.700   |           |           |           |           |            |          |
| 29 มะละกอ                |           |           |           |           |           |            |          |
| 30 มะนาว                 |           |           |           |           |           |            |          |
| 31 พริกแห้ง              |           |           |           |           |           |            |          |
| 32 อ้อยและน้ำตาลทราย     |           |           |           |           |           |            |          |
| 33 น้ำมันดิบ             |           |           |           |           |           |            |          |
| 34 อื่น ๆ                |           | 300.000   |           |           |           |            | 100.00   |
| 35 เครื่องอุปฯ           |           |           |           |           |           |            |          |
| 36 เตาอบลำไย             |           |           |           |           |           |            |          |
| 37 มาตรฐานลำไย           |           |           |           |           |           |            |          |
| 38 พัฒนาคุณภาพมันฯ       |           |           |           |           |           |            |          |
| รวมทั้งสิ้น              | 9,594.819 | 6,924.088 | 6,434.234 | 4,501.280 | 4,409.758 | 3,124.6335 | 572.0530 |

\* หมายเหตุ : ปี 2548 ใช้เงินทุน 8,070.249 ล้านบาท และเงินงบกลาง 1,524.570 ล้านบาท

ราคาเฉลี่ยสินค้าเกษตรสำคัญที่เกษตรกรขายได้ ปี 2549 - 2554

F: ราคา F: ราคาเฉลี่ยจัดกลุ่ม 50 D:AO 9

| สินค้า          | ราคาเฉลี่ย                           |        |            |           |             |        |         |        |        |         |        |        |         |        |        |         |            |               |
|-----------------|--------------------------------------|--------|------------|-----------|-------------|--------|---------|--------|--------|---------|--------|--------|---------|--------|--------|---------|------------|---------------|
|                 | ปี 2549                              |        |            | ปี 2550   |             |        | ปี 2551 |        |        | ปี 2552 |        |        | ปี 2553 |        |        | ปี 2554 |            |               |
|                 | เฉลี่ย                               | สูงสุด | ต่ำสุด     | เฉลี่ย    | สูงสุด      | ต่ำสุด | เฉลี่ย  | สูงสุด | ต่ำสุด | เฉลี่ย  | สูงสุด | ต่ำสุด | เฉลี่ย  | สูงสุด | ต่ำสุด | มี.ค.   | (22 เม.ย.) |               |
| 1               | กลุ่มสินค้าผลิตเพื่อการส่งออก        |        |            |           |             |        |         |        |        |         |        |        |         |        |        |         |            |               |
|                 | ข้าวเปลือกนาปรัง (บาท/ตัน)           | 6,537  | 6,757      | 5,803     | 6,197       | 6,268  | 6,137   | 12,165 | 13,445 | 10,478  | 9,665  | 10,144 | 8,438   | 8,127  | 8,793  | 7,641   | -          | 8,000-8,300   |
|                 |                                      | มี.ค.  | มี.ค.      | ต.ค.      | เม.ย.       | มี.ค.  | เม.ย.   | มี.ค.  | ก.ค.   | ต.ค.    | มี.ค.  | เม.ย.  | มี.ค.   | เม.ย.  |        |         |            |               |
|                 | ข้าวเปลือกนาปี (บาท/ตัน)             | 6,495  | 5,987      | 6,788     | 6,468       | 6,746  | 6,268   | 8,410  | 9,445  | 6,805   | 9,593  | 10,500 | 8,323   | 9,321  | 9,931  | 8,800   | 8,358      | -             |
|                 |                                      | พ.ย.   | ม.ค.-มี.ค. | พ.ย.      | ธ.ค.        | ม.ค.   | ธ.ค.    | ม.ค.   | ธ.ค.   | ม.ค.    | ธ.ค.   | ม.ค.   | ธ.ค.    | ม.ค.   | พ.ย.   |         |            |               |
|                 | ข้าวเปลือกหอมมะลิ (บาท/ตัน)          | 8,392  | 9,023      | 7,500     | 9,092       | 10,297 | 8,680   | 13,998 | 18,576 | 10,500  | 14,545 | 15,649 | 13,575  | 14,015 | 14,984 | 12,983  | 12,836     | 12,450-13,400 |
|                 |                                      | ก.ย.   | ม.ค.       | ก.ย.      | ธ.ค.        | ม.ค.   | พ.ค.    | ม.ค.   | ก.ย.   | ม.ค.    | ก.ย.   | ม.ค.   | ก.ย.    | ม.ค.   | มี.ย.  |         |            |               |
|                 | ข้าวเปลือกเหนียว (บาท/ตัน)           | 8,595  | 10,587     | 6,774     | 11,593      | 12,700 | 9,041   | 8,654  | 12,664 | 6,120   | 8,249  | 11,921 | 7,331   | 14,047 | 19,824 | 11,773  | 16,087     | 15,500-16,150 |
|                 |                                      | พ.ย.   | ม.ค.       | พ.ย.      | ก.ค.-ต.ค.   | ธ.ค.   | เม.ย.   | พ.ย.   | ธ.ค.   | พ.ค.    | ธ.ค.   | พ.ค.   | ธ.ค.    | พ.ค.   | มี.ค.  |         |            |               |
| 2 <sup>1/</sup> | หัวมันสำปะหลัง สดคละ (บาท/กก.)       | 1.18   | 1.40       | 0.94      | 1.28        | 1.79   | 0.87    | 1.92   | 2.23   | 1.53    | 1.20   | 1.40   | 1.11    | 2.06   | 2.95   | 1.24    | 2.93       | 2.77          |
|                 |                                      | ธ.ค.   | ธ.ค.       | ธ.ค.-ก.ย. | ก.ย.        | ต.ค.   | เม.ย.   | ก.ย.   | ธ.ค.   | พ.ค.    | ธ.ค.   | พ.ค.   | ธ.ค.    | ธ.ค.   | ธ.ค.   | ธ.ค.    |            |               |
| 3               | ยางพารา แผ่นดิบชั้น 3 (บาท/กก.)      | 68.19  | 93.45      | 47.98     | 68.97       | 74.79  | 61.96   | 76.55  | 99.68  | 34.09   | 56.36  | 81.02  | 41.93   | 102.70 | 126.11 | 89.21   | 135.55     | 155.28        |
|                 |                                      | มี.ย.  | พ.ย.       | พ.ย.      | พ.ย.        | ก.ค.   | ก.ค.    | ธ.ค.   | ธ.ค.   | ธ.ค.    | ธ.ค.   | ม.ค.   | ธ.ค.    | ธ.ค.   | ม.ค.   |         |            |               |
| 4               | ไก่เนื้อ หน้าโรงฆ่า (บาท/กก.)        | 28.17  | 34.00      | 22.98     | 33.16       | 37.50  | 25.57   | 37.83  | 44.45  | 29.91   | 37.30  | 40.68  | 31.00   | 40.11  | 46.72  | 34.65   | 47.59      | 54.00-55.00   |
|                 |                                      | ม.ค.   | ก.ย.       | ธ.ค.      | ธ.ค.        | ม.ค.   | ธ.ค.    | ธ.ค.   | ธ.ค.   | ธ.ค.    | ก.ย.   | มี.ค.  | พ.ค.    | ต.ค.   |        |         |            |               |
| 5               | กุ้งกุลาดำ ขนาด 50 ตัว/กก. (บาท/กก.) | 166    | 210        | 125       | 145         | 155    | 138     | -      | -      | -       | -      | -      | -       | -      | -      | -       | -          | -             |
|                 |                                      | ม.ค.   | ธ.ค.       | ธ.ค.      | เม.ย.-มี.ย. | ม.ค.   |         |        |        |         |        |        |         |        |        |         |            |               |
| 6               | สับปะรด โรงงานรับซื้อ (บาท/กก.)      | 2.45   | 3.34       | 1.37      | 4.41        | 5.35   | 3.10    | 4.54   | 6.10   | 3.12    | 5.05   | 5.97   | 3.37    | 5.58   | 6.21   | 4.38    | 6.39       | 5.71          |
|                 |                                      | ธ.ค.   | มี.ย.      | ธ.ค.      | ม.ค.        | ก.ย.   | พ.ค.    | ธ.ค.   | ธ.ค.   | ธ.ค.    | ธ.ค.   | ม.ค.   | ธ.ค.    | ธ.ค.   | ม.ค.   |         |            |               |

| สินค้า                                               | ราคาเฉลี่ย                            |        |        |         |        |                   |         |        |        |         |        |        |         |             |        |         |             |
|------------------------------------------------------|---------------------------------------|--------|--------|---------|--------|-------------------|---------|--------|--------|---------|--------|--------|---------|-------------|--------|---------|-------------|
|                                                      | ปี 2549                               |        |        | ปี 2550 |        |                   | ปี 2551 |        |        | ปี 2552 |        |        | ปี 2553 |             |        | ปี 2554 |             |
|                                                      | เฉลี่ย                                | สูงสุด | ต่ำสุด | เฉลี่ย  | สูงสุด | ต่ำสุด            | เฉลี่ย  | สูงสุด | ต่ำสุด | เฉลี่ย  | สูงสุด | ต่ำสุด | เฉลี่ย  | สูงสุด      | ต่ำสุด | มี.ค.   | (22 เม.ย.)  |
| 7 <sup>2/</sup>                                      | กลุ่มสินค้าผลิตเพื่อบริโภคภายในประเทศ |        |        |         |        |                   |         |        |        |         |        |        |         |             |        |         |             |
| ข้าวโพดเลี้ยงสัตว์ (ความชื้นไม่เกิน 14.5%) (บาท/กก.) | 5.28                                  | 5.83   | 4.70   | 6.81    | 7.28   | 5.99              | 7.85    | 9.85   | 6.13   | 6.13    | 6.83   | 5.09   | 7.97    | 8.74        | 6.93   | 8.36    | 9.00        |
|                                                      |                                       | ธ.ค.   | มี.ค.  |         | ต.ค.   | ส.ค.              |         | ก.ค.   | ธ.ค.   |         | ธ.ค.   | ก.ย.   |         | ก.ค.        | ม.ค.   |         |             |
| 8 กาแฟ (บาท/กก.)                                     | 39.77                                 | 43.66  | 33.66  | 46.29   | 47.11  | 44.78             | 62.65   | 68.61  | 57.79  | 62.30   | 70.45  | 45.00  | 54.73   | 61.12       | 50.00  | 72.39   | -           |
|                                                      |                                       | ก.พ.   | ธ.ค.   |         | ม.ค.   | ธ.ค.              |         | ก.พ.   | ธ.ค.   |         | ก.พ.   | ต.ค.   |         | ก.พ.        | พ.ย.   |         |             |
| 9 ปาล์มทะลาย คุณภาพเปอร์เซ็นต์น้ำมัน 1 (บาท/กก.)     | 2.69                                  | 3.33   | 2.05   | 4.24    | 5.54   | 3.27              | 4.56    | 6.05   | 2.88   | 3.99    | 4.70   | 3.14   | 4.83    | 7.40        | 3.63   | 5.72    | 6.00        |
|                                                      |                                       | ธ.ค.   | เม.ย.  |         | ธ.ค.   | ม.ค.              |         | ม.ค.   | พ.ย.   |         | พ.ค.   | มี.ค.  |         | ธ.ค.        | เม.ย.  |         |             |
| 10 มะพร้าว ผลใหญ่แห้งทั้งเปลือก (บาท/ผล)             | 5.87                                  | 7.29   | 4.32   | 4.22    | 5.50   | 3.25              | 5.96    | 6.99   | 4.45   | 5.81    | 6.73   | 5.07   | 6.49    | 11.90       | 5.22   | 25.75   | 24.50-25.00 |
|                                                      |                                       | มี.ค.  | ก.ย.   |         | ม.ค.   | ส.ค.              |         | ธ.ค.   | ม.ค.   |         | ม.ค.   | ก.ย.   |         | ธ.ค.        | ม.ค.   |         |             |
| 11 <sup>3</sup> หอมหัวใหญ่ เบอร์ 1 (บาท/กก.)         | 14.73                                 | 19.25  | 6.02   | 7.33    | 14.87  | 5.13              | -       | -      | -      | -       | -      | -      | -       | -           | -      | 11.00   | 15.00       |
|                                                      |                                       | ธ.ค.   | ก.พ.   |         | ม.ค.   | มี.ค.             |         |        |        |         |        |        |         |             |        |         |             |
| 12 หอมแดง แห้งใหญ่คละ (บาท/กก.)                      | 22.09                                 | 32.78  | 16.42  | 10.04   | 17.95  | 4.95              | -       | -      | -      | -       | -      | -      | -       | -           | -      | 21.57   | 8.00-9.00   |
|                                                      |                                       | ก.ย.   | ม.ค.   |         | ม.ค.   | เม.ย.             |         |        |        |         |        |        |         |             |        |         |             |
| 13 กระเทียม แห้งใหญ่คละ (บาท/กก.)                    | 27.52                                 | 58.32  | 25.60  | 34.60   | 53.99  | 29.77             | -       | -      | -      | -       | -      | -      | -       | -           | -      | 35.26   | 32.00       |
|                                                      |                                       | พ.ย.   | มี.ค.  |         | ม.ค.   | ก.พ.              |         |        |        |         |        |        |         |             |        |         |             |
| 14 สุกกร ขายส่ง ตลาดกทม. (บาท/กก.)                   | 45.91                                 | 50.55  | 37.20  | 39.97   | 46.17  | 30.98             | 54.38   | 58.79  | 48.05  | 57.29   | 62.06  | 53.17  | 58.34   | 61.50       | 52.25  | 62.07   | 69.00-70.00 |
|                                                      |                                       | ม.ค.   | ธ.ค.   |         | ส.ค.   | ม.ค.              |         | มี.ค.  | ม.ค.   |         | เม.ย.  | ต.ค.   |         | มี.ค.-มิ.ย. | ธ.ค.   |         |             |
| 15 ไข่ไก่สด คละ (บาท/ฟอง)                            | 1.70                                  | 1.84   | 1.50   | 1.92    | 2.17   | 1.74              | 2.23    | 2.48   | 1.76   | 2.27    | 2.60   | 1.84   | 2.55    | 2.79        | 2.08   | 3.05    | 3.30-3.40   |
|                                                      |                                       | พ.ย.   | ก.พ.   |         | ก.ย.   | มี.ค.-เม.ย., ส.ค. |         | มี.ค.  | ม.ค.   |         | ส.ค.   | ม.ค.   |         | ก.ค.        | ม.ค.   |         |             |
| 16 เกล็ดทะเล (บาท/ตัน)                               | 765                                   | 839    | 667    | 923     | 1,111  | 539               | 1,804   | 2,533  | 961    | 1,575   | 2,114  | 1,003  | 977     | 1,303       | 807    | 940     | -           |
|                                                      |                                       | ธ.ค.   | มิ.ย.  |         | ต.ค.   | เม.ย.             |         | ธ.ค.   | ก.พ.   |         | มิ.ย.  | ก.พ.   |         | ก.พ.        | มิ.ย.  |         |             |

|    | สินค้า                                                        | ราคาเฉลี่ย |        |        |         |        |        |         |        |        |         |        |        |         |           |           |         |             |
|----|---------------------------------------------------------------|------------|--------|--------|---------|--------|--------|---------|--------|--------|---------|--------|--------|---------|-----------|-----------|---------|-------------|
|    |                                                               | ปี 2549    |        |        | ปี 2550 |        |        | ปี 2551 |        |        | ปี 2552 |        |        | ปี 2553 |           |           | ปี 2554 |             |
|    |                                                               | เฉลี่ย     | สูงสุด | ต่ำสุด | เฉลี่ย  | สูงสุด | ต่ำสุด | เฉลี่ย  | สูงสุด | ต่ำสุด | เฉลี่ย  | สูงสุด | ต่ำสุด | เฉลี่ย  | สูงสุด    | ต่ำสุด    | มี.ค.   | (22 เม.ย.)  |
| 17 | กลุ่มสินค้าที่ต้องนำเข้า<br>ถั่วเหลือง ชนิดคละ (บาท/กก.)      | 10.47      | 11.18  | 10.04  | 11.56   | 15.28  | 9.75   | 17.51   | 20.25  | 15.83  | 14.37   | 15.22  | 12.68  | 14.42   | 15.00     | 13.65     | 15.52   | 16.00-16.50 |
|    |                                                               |            | ธ.ค.   | พ.ค.   |         | ธ.ค.   | มิ.ย.  |         | ก.ค.   | ธ.ค.   |         | ธ.ค.   | ต.ค.   |         | ม.ค.      | มี.ค.     |         |             |
| 18 | กากถั่วเหลือง ผลิตจากเมล็ดในประเทศ<br>ขายส่ง กทม. (บาท/กก.)   | 10.79      | 11.33  | 10.46  | 12.79   | 17.10  | 10.92  | 17.58   | 20.18  | 13.00  | 16.98   | 18.00  | 14.39  | 16.30   | 17.55     | 15.05     | 15.40   | 15.30-15.50 |
|    |                                                               |            | เม.ย.  | ก.พ.   |         | ธ.ค.   | ม.ค.   |         | ก.ค.   | ธ.ค.   |         | มิ.ย.  | ม.ค.   |         | ก.พ.-พ.ค. | ส.ค.-ก.ย. |         |             |
| 19 | ปลาป่น โปรตีน 60 % ขึ้นไป กลิ่นเบอร์ 1<br>ตลาด กทม. (บาท/กก.) | 28.29      | 32.84  | 23.53  | 25.80   | 28.14  | 23.21  | 30.74   | 35.95  | 26.08  | 31.72   | 36.09  | 25.80  | 30.69   | 34.81     | 25.35     | 37.93   | 30.10       |
|    |                                                               |            | ส.ค.   | ธ.ค.   |         | ธ.ค.   | ม.ค.   |         | ส.ค.   | ธ.ค.   |         | ส.ค.   | มี.ค.  |         | มี.ค.     | พ.ย.      |         |             |

หมายเหตุ-

- 1/ ปีการผลิต เริ่มตั้งแต่ ต.ค. - ก.ย.
- 2/ ปีการผลิต เริ่มตั้งแต่ ก.ค. - มิ.ย.
- 3/ ปีการผลิต เริ่มตั้งแต่ พ.ย. - เม.ย.

\* ตลาดปิดทำการในช่วงเทศกาลตรุษจีน

การชดเชยรายได้ให้เกษตรกรตามโครงการประกันรายได้ ปี 2553/54

ข้าวเปลือกนาปี (รอบที่ 1)

| ชนิดข้าว<br>ราคาเกณฑ์กลาง ณ | ข้าวเปลือกหอมมะลิ          |       | ข้าวเปลือกหอมจังหวัด       |       | ข้าวเปลือกปทุมธานี         |       | ข้าวเปลือกเจ้า             |       | ข้าวเปลือกเหนียว          |       |
|-----------------------------|----------------------------|-------|----------------------------|-------|----------------------------|-------|----------------------------|-------|---------------------------|-------|
|                             | ราคาประกันฯ 15,300 บาท/กก. |       | ราคาประกันฯ 14,300 บาท/กก. |       | ราคาประกันฯ 11,000 บาท/กก. |       | ราคาประกันฯ 10,000 บาท/กก. |       | ราคาประกันฯ 9,500 บาท/กก. |       |
|                             | เกณฑ์กลาง                  | ชดเชย | เกณฑ์กลาง                  | ชดเชย | เกณฑ์กลาง                  | ชดเชย | เกณฑ์กลาง                  | ชดเชย | เกณฑ์กลาง                 | ชดเชย |
| 27 กันยายน 2553             | -                          | -     | -                          | -     | 11,335                     | -     | 8,617                      | 1,383 | 15,725                    | -     |
| 4 ตุลาคม 2553               | 14,921                     | 379   | 14,083                     | 217   | 11,418                     | -     | 8,687                      | 1,313 | 15,780                    | -     |
| 11 ตุลาคม 2553              | 14,643                     | 657   | 14,013                     | 287   | 11,432                     | -     | 8,551                      | 1,449 | 15,755                    | -     |
| 18 ตุลาคม 2553              | 14,530                     | 770   | 13,956                     | 344   | 11,242                     | -     | 8,318                      | 1,682 | 15,732                    | -     |
| 25 ตุลาคม 2553              | 14,372                     | 928   | 13,952                     | 348   | 11,212                     | -     | 8,357                      | 1,643 | 15,746                    | -     |
| 1 พฤศจิกายน 2553            | 14,372                     | 928   | 13,952                     | 348   | 11,212                     | -     | 8,357                      | 1,643 | 15,746                    | -     |
| 8 พฤศจิกายน 2553            | 13,957                     | 1,343 | 13,566                     | 734   | 11,295                     | -     | 8,487                      | 1,513 | 15,752                    | -     |
| 15 พฤศจิกายน 2553           | 13,995                     | 1,305 | 13,419                     | 881   | 11,666                     | -     | 8,687                      | 1,313 | 15,992                    | -     |
| 22 พฤศจิกายน 2553           | 13,627                     | 1,673 | 13,195                     | 1,105 | 11,763                     | -     | 8,732                      | 1,268 | 16,239                    | -     |
| 29 พฤศจิกายน 2553           | 13,696                     | 1,604 | 13,353                     | 947   | 11,630                     | -     | 8,936                      | 1,064 | 16,126                    | -     |
| 6 ธันวาคม 2553              | 13,871                     | 1,429 | 13,417                     | 883   | 11,605                     | -     | 8,905                      | 1,095 | 15,463                    | -     |
| 13 ธันวาคม 2553             | 13,742                     | 1,558 | 13,317                     | 983   | 11,464                     | -     | 8,954                      | 1,046 | 14,518                    | -     |
| 20 ธันวาคม 2553             | 13,539                     | 1,761 | 13,139                     | 1,161 | 11,070                     | -     | 8,904                      | 1,096 | 13,876                    | -     |
| 27 ธันวาคม 2553             | 13,295                     | 2,005 | 12,873                     | 1,427 | 10,657                     | 343   | 8,769                      | 1,231 | 14,002                    | -     |
| 3 มกราคม 2554               | 13,108                     | 2,192 | 12,878                     | 1,422 | 10,442                     | 558   | 8,636                      | 1,364 | 13,942                    | -     |
| 10 มกราคม 2554              | 13,080                     | 2,220 | 12,849                     | 1,451 | 10,390                     | 610   | 8,537                      | 1,463 | 13,927                    | -     |





การชดเชยรายได้ให้เกษตรกรตามโครงการประกันรายได้ ปี 2553/54

ข้าวเปลือกนาปี (รอบที่ 2)

| ชนิดข้าว<br>ราคาเกณฑ์กลาง ณ | ข้าวเปลือกหอมมะลิ |       | ข้าวเปลือกหอมจังหวัด |       | ข้าวเปลือกปทุมธานี         |       | ข้าวเปลือกเจ้า             |       | ข้าวเปลือกเหนียว           |       |
|-----------------------------|-------------------|-------|----------------------|-------|----------------------------|-------|----------------------------|-------|----------------------------|-------|
|                             | -                 |       | -                    |       | ราคาประกันฯ 11,500 บาท/กก. |       | ราคาประกันฯ 11,000 บาท/กก. |       | ราคาประกันฯ 10,000 บาท/กก. |       |
|                             | เกณฑ์กลาง         | ชดเชย | เกณฑ์กลาง            | ชดเชย | เกณฑ์กลาง                  | ชดเชย | เกณฑ์กลาง                  | ชดเชย | เกณฑ์กลาง                  | ชดเชย |
| 7 มีนาคม 2554               | -                 | -     | -                    | -     | 10,550                     | 950   | 8,871                      | 2,129 | 15,064                     | -     |
| 14 มีนาคม 2554              | -                 | -     | -                    | -     | 10,203                     | 1,297 | 8,612                      | 2,388 | 15,239                     | -     |
| 21 มีนาคม 2554              | -                 | -     | -                    | -     | 10,128                     | 1,372 | 8,467                      | 2,533 | 15,182                     | -     |
| 28 มีนาคม 2554              | -                 | -     | -                    | -     | 9,936                      | 1,564 | 8,310                      | 2,690 | 14,973                     | -     |
| 4 เมษายน 2554               | -                 | -     | -                    | -     | 9,378                      | 2,122 | 8,056                      | 2,944 | 14,781                     | -     |
| 11 เมษายน 2554              | -                 | -     | -                    | -     | 9,300                      | 2,200 | 8,092                      | 2,908 | 14,733                     | -     |
| 25 เมษายน 2554              | -                 | -     | -                    | -     | 9,421                      | 2,079 | 8,165                      | 2,835 | 14,726                     | -     |
|                             |                   |       |                      |       |                            |       |                            |       |                            |       |

การชดเชยรายได้ให้เกษตรกรตามโครงการประกันรายได้ ปี 2553/54

| ครั้งที่ | ราคาเกณฑ์กลาง ณ    | มันสำปะหลัง (เชื้อแป้ง 25%)<br>ราคาประกันฯ 1.90 บาท/กก. |               | ข้าวโพดเลี้ยงสัตว์ (ความชื้นไม่เกิน 14.5%)<br>ราคาประกันฯ 7.14 บาท/กก. |               |
|----------|--------------------|---------------------------------------------------------|---------------|------------------------------------------------------------------------|---------------|
|          |                    | เกณฑ์กลาง                                               | ชดเชยส่วนต่าง | เกณฑ์กลาง                                                              | ชดเชยส่วนต่าง |
| 1        | 1 กรกฎาคม 2553     | -                                                       | -             | 8.55                                                                   | -             |
| 2        | 16 กรกฎาคม 2553    | -                                                       | -             | 9.23                                                                   | -             |
| 3        | 1 สิงหาคม 2553     | -                                                       | -             | 8.15                                                                   | -             |
| 4        | 16 สิงหาคม 2553    | -                                                       | -             | 7.97                                                                   | -             |
| 5        | 1 กันยายน 2553     | -                                                       | -             | 8.46                                                                   | -             |
| 6        | 16 กันยายน 2553    | -                                                       | -             | 8.49                                                                   | -             |
| 7        | 1 ตุลาคม 2553      | 2.63                                                    | -             | 8.30                                                                   | -             |
| 8        | 16 ตุลาคม 2553     | 2.67                                                    | -             | 8.08                                                                   | -             |
| 9        | 1 พฤศจิกายน 2553   | 2.66                                                    | -             | 8.29                                                                   | -             |
| 10       | 16 พฤศจิกายน 2553  | 2.68                                                    | -             | 8.21                                                                   | -             |
| 11       | 1 ธันวาคม 2553     | 2.8                                                     | -             | 8.24                                                                   | -             |
| 12       | 16 ธันวาคม 2553    | 2.84                                                    | -             | 8.30                                                                   | -             |
| 13       | 1 มกราคม 2554      | 2.91                                                    | -             | 8.24                                                                   | -             |
| 14       | 16 มกราคม 2554     | 2.94                                                    | -             | 8.44                                                                   | -             |
| 15       | 1 กุมภาพันธ์ 2554  | 2.97                                                    | -             | 8.67                                                                   | -             |
| 16       | 16 กุมภาพันธ์ 2554 | 2.99                                                    | -             | 8.77                                                                   | -             |
| 17       | 1 มีนาคม 2554      | 3.01                                                    | -             | -                                                                      | -             |

| ครั้งที่ | ราคาเกณฑ์กลาง ณ | มันสำปะหลัง (เชื้อแป้ง 25%)<br>ราคาประกันฯ 1.90 บาท/กก. |   | ข้าวโพดเลี้ยงสัตว์ (ความชื้นไม่เกิน 14.5%)<br>ราคาประกันฯ 7.14 บาท/กก. |   |
|----------|-----------------|---------------------------------------------------------|---|------------------------------------------------------------------------|---|
|          |                 |                                                         |   |                                                                        |   |
| 18       | 16 มีนาคม 2554  | 3.06                                                    | - | -                                                                      | - |
| 19       | 1 เมษายน 2554   | 3.11                                                    | - | -                                                                      | - |
| 20       | 15 เมษายน 2554  | 3.07                                                    | - | -                                                                      | - |

## ข้าว

## ๑. การผลิตและความต้องการใช้

|                                             | ๒๕๕๙/๕๐ | ๒๕๕๐/๕๑* | ๒๕๕๑/๕๒* | ๒๕๕๒/๕๓                 | ๒๕๕๓/๕๔<br>(พยากรณ์*) |
|---------------------------------------------|---------|----------|----------|-------------------------|-----------------------|
| ผลผลิตข้าว(ล้านตันข้าวเปลือก)               |         |          |          |                         |                       |
| โลก                                         | ๖๓๖.๙๑๕ | ๖๕๗.๐๐๓  | ๖๗๙.๐๑๘  | ๖๖๘.๐๕๖                 | ๖๘๕.๑๑๘*              |
| ไทย                                         | ๒๙.๖๕๒  | ๓๒.๐๙๙   | ๓๑.๖๕๐   | ๓๒.๑๑๖                  | ๓๑.๕๙๗                |
| - นาปี                                      | ๒๒.๘๔๐  | ๒๓.๓๐๘   | ๒๓.๒๓๕   | ๒๓.๒๕๓                  | ๒๒.๑๗๗                |
| - นาปรัง                                    | ๖.๘๑๒   | ๘.๗๙๑    | ๘.๔๑๕    | ๘.๒๑๐                   | ๙.๔๒๐                 |
| ความต้องการ                                 | ๑๕.๙๐๙  | ๑๖.๒๕๘   | ๑๖.๘๑๘   | ๑๖.๙๐๐                  | ๑๖.๙๐๐                |
| ส่งออก (มค.-ธค.) (ล้านตันข้าวสาร)           | ๙.๕๕๗   | ๑๐.๐๑๑   | ๘.๕      | ๘.๕-๙.๐**<br>(เป้าหมาย) | ๙.๕*                  |
| มูลค่าส่งออก (ล้านบาท)                      | ๑๒๓,๗๒๘ | ๒๐๐,๘๙๒  | ๑๗๐,๘๑๙  | ๑๗๓,๒๕๐                 | -                     |
| ปริมาณคงเหลือ                               | ๗.๙๒๑   | -        | -        | -                       | -                     |
| * ข้อมูลพยากรณ์ของกระทรวงเกษตรสหรัฐฯ (USDA) |         |          |          |                         |                       |
| ราคา (บาท/ตัน) (พย.- ตค.)                   |         |          |          |                         | (พย.-มีค.)            |
| - ข้าวเปลือกเจ้าหอมมะลิ                     | ๘,๘๔๓   | ๑๔,๒๒๘   | ๑๔,๑๖๔   | ๑๔,๑๐๖                  | ๑๓,๖๓๒                |
| - ข้าวเปลือกเจ้านาปี ๕%                     | ๖,๑๗๕   | ๗,๐๓๙    | ๙,๕๒๑    | ๙,๗๐๑                   | ๘,๖๑๑                 |
| - ข้าวเปลือกเจ้าเหนียว                      | ๑๑,๘๐๕  | ๙,๑๑๙    | ๗,๕๗๑    | ๑๓,๒๙๙                  | ๑๔,๙๗๙                |
| - ข้าวเปลือกเจ้านาปรัง (มค.-<br>ธค.)        | ๖,๑๙๗   | ๑๒,๑๖๕   | ๙,๖๖๕    | ๘,๑๒๗                   | ๘,๑๒๗                 |
| ต้นทุนการผลิต (บาท/ตัน)                     |         |          |          |                         |                       |
| ข้าวเปลือกหอมมะลิ                           | ๗,๓๑๕   | ๗,๘๒๖    | ๑๐,๗๓๕   | ๑๐,๒๒๔                  | ๑๐,๗๙๑                |
| ข้าวเปลือกเจ้านาปี                          | ๔,๖๓๔   | ๔,๕๓๒    | ๗,๐๔๑    | ๖,๗๗๘                   | ๗,๕๕๐                 |
| ข้าวเปลือกเหนียว                            | ๖,๕๑๕   | ๖,๖๘๐    | ๘,๑๒๒    | ๘,๘๙๖                   | ๖,๕๘๘                 |
| ข้าวเปลือกนาปรัง                            | ๕,๐๗๔   | ๖,๖๙๖    | ๖,๖๔๐    | ๘,๐๔๕                   | ๗,๘๕๐                 |

๒. สถานการณ์การผลิต กระทรวงเกษตรและสหกรณ์พยากรณ์การผลิตข้าวนาปี ปีการผลิต ๒๕๕๓/๕๔ ดังนี้  
พื้นที่เพาะปลูก ผลผลิตข้าวนาปี ปี ๒๕๕๓/๕๔

| ภาค           | พื้นที่เพาะปลูก (ล้านไร่) |         |       | ผลผลิต (ล้านตัน) |         |       |
|---------------|---------------------------|---------|-------|------------------|---------|-------|
|               | ๒๕๕๒/๕๓                   | ๒๕๕๓/๕๔ | Δ %   | ๒๕๕๒/๕๓          | ๒๕๕๓/๕๔ | Δ %   |
| รวมทั้งประเทศ | ๕๗.๔๙๗                    | ๕๗.๐๔๓  | -๐.๗๙ | ๒๓.๒๕๓           | ๒๒.๑๗๗  | -๔.๖๓ |
| เหนือ         | ๑๒.๗๗๘                    | ๑๒.๖๔๙  | -๑.๐๑ | ๖.๔๙๙            | ๖.๒๕๕   | -๓.๗๕ |
| อีสาน         | ๓๓.๐๐๘                    | ๓๒.๗๓๖  | -๐.๘๒ | ๑๐.๓๗๘           | ๙.๙๖๑   | -๔.๐๑ |
| กลาง          | ๙.๘๓๓                     | ๙.๗๘๐   | -๐.๕๕ | ๕.๖๓๑            | ๕.๒๔๒   | -๖.๙๒ |
| ใต้           | ๑.๘๗๘                     | ๑.๘๗๘   | ๐.๐๕  | ๐.๗๔๕            | ๐.๗๑๙   | -๓.๕๕ |

ที่มา : สำนักงานเศรษฐกิจการเกษตร

กระทรวงเกษตรฯ พยากรณ์ข้าวเปลือกนาปรัง ปี ๒๕๕๔ มีพื้นที่เพาะปลูกมีประมาณ ๑๕.๔๕๙ ล้านไร่ เพิ่มขึ้นจากปีก่อนที่มีประมาณ ๑๕.๒๒๒ ล้านไร่ หรือเพิ่มขึ้นร้อยละ ๑.๕๕ และผลผลิตมีประมาณ ๙.๔๒๐ ล้านตัน เพิ่มขึ้นจากปีก่อนที่มีปริมาณ ๘.๘๖๒ ล้านตัน หรือร้อยละ ๖.๒๙ ผลผลิตเฉลี่ย ๖๐๙ กก./ไร่ เพิ่มขึ้นจากปีก่อนที่มีผลผลิตเฉลี่ย ๕๘๒ กก./ไร่ หรือร้อยละ ๔.๖๔ เนื่องจากเกษตรกรในภาคกลางและภาคเหนือตอนล่างได้ปลูกทดแทนพื้นที่เสียหายจากน้ำท่วมในฤดูนาปี ซึ่งผลผลิตออกสู่ตลาดมากในช่วงเดือน เมย. - พค. ๕๔ ประมาณ ๔.๖๖๙ ล้านตัน ข้าวเปลือก หรือร้อยละ ๔๙.๐๗ ของผลผลิตข้าวนาปรัง

### ๓. ภาวะและราคาข้าว

ในช่วงเดือนมีนาคม ๒๕๕๔ ราคามีความเคลื่อนไหวตามภาวะตลาด ดังนี้ ข้าวเปลือกหอมมะลิ (ชนิดสีได้ตันข้าว ๓๖ กรัม) ราคาข้าวอ่อนตัวลงจากตันละ ๑๓,๓๕๘ เป็นต้นละ ๑๒,๘๓๑ บาท และข้าวเปลือกเหนียว ๑๐% เมล็ดยาว ราคาสูงขึ้นจากตันละ ๑๕,๐๗๓ บาท เป็นต้นละ ๑๕,๗๘๓ บาท ข้าวเปลือกเจ้า ๕% ราคาตกลงจากตันละ ๘,๖๑๑ บาท เป็นต้นละ ๘,๓๕๘ บาท แม้ตลาดยังมีความต้องการซื้ออย่างต่อเนื่อง แต่ผู้ประกอบการค้ามีปริมาณผลผลิตในมือจำนวนมาก จึงชะลอการซื้อในตลาดทั่วไป ขณะที่รัฐบาลได้ดำเนินมาตรการประกันรายได้เกษตรกรผู้ปลูกข้าว ปี ๒๕๕๓/๕๔ รอบที่ ๒ ซึ่งราคาตลาดต่ำกว่าราคาประกันเกษตรกรจะได้รับชดเชยส่วนต่างกับราคาเกณฑ์กลางอ้างอิงที่ประกาศทุก ๗ วัน

### ๔. การส่งออก

หน่วย ปริมาณ: ล้านตัน  
มูลค่า : ล้านบาท

|                            | ปี ๒๕๕๐ | ปี ๒๕๕๑ | ปี ๒๕๕๒ | ปี ๒๕๕๓ | ปี ๒๕๕๔* |
|----------------------------|---------|---------|---------|---------|----------|
| ปริมาณการส่งออก (มค.- ธค.) | ๙.๕๕๗   | ๑๐.๐๑๑  | ๘.๕๙๓   | ๙.๐๔๗   | ๙.๕*     |
| ณ ๑ ม.ค. - ๓๑ มี.ค.        | -       | -       | -       | ๒.๑๓๖   | ๒.๙๖๒    |
| มูลค่าส่งออก (มค.- ธค.)    | ๑๒๓,๗๐๐ | ๒๐๐,๘๙๒ | ๑๗๑,๗๑๙ | ๑๖๘,๖๓๔ | -        |
| ณ ๑ ม.ค. - ๓๑ มี.ค.        | -       | -       | -       | ๔๓,๔๗๖  | ๕๒,๐๔๙   |

ปี ๒๕๕๔ กระทรวงพาณิชย์ปรับเป้าหมายการส่งออกข้าวมีปริมาณ ๙.๕๐ ล้านตันข้าวสาร ซึ่งรายงานส่งออกตั้งแต่วันที่ ๑ มค.- ๓๑ มี.ค.๒๕๕๔ มีปริมาณ ๒.๙๖๒ ล้านตันข้าวสาร คิดเป็นร้อยละ ๓๑.๑๘ ของเป้าหมายส่งออก และมูลค่าส่งออกรวม ๕๒,๐๔๙ ล้านบาท

### ๕. สภาพปัญหาและสาเหตุ

๕.๑ ผลผลิตส่วนใหญ่ออกสู่ตลาดพร้อมกันมากและกระจุกตัวในช่วงต้นฤดู จากการที่ตลาดโลกมีความต้องการข้าวและธัญพืชเพิ่มขึ้น ประเทศผู้ผลิตสำคัญประสบภัยธรรมชาติ จะส่งผลให้ราคาปรับตัวสูงขึ้น

๕.๒ การค้าข้าวในตลาดโลกราคามีแนวโน้มดีขึ้น เนื่องจากทั้งผู้ส่งออกและผู้นำเข้าสำคัญ เช่น จีน ไทย พม่า บังคลาเทศ มีผลผลิตเพิ่มขึ้น ส่วนอินเดียประสบภัยแล้งและเกิดพายุ มีผลผลิตลดลง

๕.๓ ราคาข้าวส่งออกมีผลต่อราคาภายในประเทศ หากราคาตลาดโลกสูงขึ้น ทำให้ราคาภายในประเทศสูงขึ้นตามไปด้วย

## ๖. มาตรการประกันรายได้เกษตรกรผู้ปลูกข้าว ปี ๒๕๕๓/๕๔

คณะกรรมการนโยบายข้าวแห่งชาติได้มีมติเมื่อวันที่ ๑๐ มิถุนายน ๒๕๕๓ และวันที่ ๑๗ สิงหาคม ๒๕๕๓ เห็นชอบหลักเกณฑ์และวิธีการดำเนินการประกันรายได้เกษตรกรผู้ปลูกข้าว ปี ๒๕๕๓/๕๔ รอบที่ ๑ ดังนี้

๖.๑ เป้าหมายและพื้นที่ดำเนินการ ประกันรายได้ข้าวเปลือกหอมมะลิ ข้าวเปลือกหอมจังหวัด ข้าวเปลือกปทุมธานี ๑ ข้าวเปลือกเจ้า และข้าวเปลือกเหนียว ในพื้นที่แหล่งเพาะปลูกทั่วประเทศ

๖.๒ ราคาและปริมาณประกันรายได้เกษตรกร กำหนดราคาและปริมาณประกันรายได้เกษตรกรผู้ปลูกข้าว ปี ๒๕๕๓/๕๔ รอบที่ ๑ ตามที่คณะ กชช.ด้านการผลิตเสนอ โดยให้กำหนดราคาและปริมาณ เช่นเดียวกับโครงการประกันรายได้เกษตรกรผู้ปลูกข้าว ปี ๒๕๕๒/๕๓ รอบที่ ๑ และรอบที่ ๒ เนื่องจากสถานการณ์ข้าวโดยทั่วไปไม่แตกต่างจากปีที่ผ่านมามากนัก โดยกำหนด ณ ความชื้นไม่เกิน ๑๕% ดังนี้ข้าวเปลือกหอมมะลิ ต้นละ ๑๕,๓๐๐ บาท ปริมาณครัวเรือนละไม่เกิน ๑๔ ตัน ข้าวเปลือกหอมจังหวัด ต้นละ ๑๔,๓๐๐ บาท ปริมาณครัวเรือนละไม่เกิน ๑๖ ตัน ข้าวเปลือกเจ้า ต้นละ ๑๐,๐๐๐ บาท ปริมาณครัวเรือนละ ไม่เกิน ๒๕ ตัน ข้าวเปลือกปทุมธานี ต้นละ ๑๑,๐๐๐ บาท ปริมาณ ครัวเรือนละไม่เกิน ๒๕ ตัน ข้าวเปลือกเหนียว ต้นละ ๙,๕๐๐ บาท ปริมาณครัวเรือนละไม่เกิน ๑๖ ตัน

๖.๓ ครม.มีมติเห็นชอบ ตามที่กชช.มีมติครั้งที่ ๑/๒๕๕๔ (๓๑ มค.๕๔) หลักเกณฑ์การดำเนินงาน โครงการประกันรายได้เกษตรกรผู้ปลูกข้าว ปี ๒๕๕๓/๕๔ รอบที่ ๒ โดยให้เกษตรกรมาใช้สิทธิตั้งแต่ ๑ กพ. ๒๕๕๔ และราคาประกันรายได้เกษตรกรมีดังนี้ (๑) ข้าวเปลือกปทุมธานี ๑ ต้นละ ๑๑,๐๐๐ บาท ปริมาณครัวเรือนละ ๒๕ ตัน (๒) ข้าวเปลือกเจ้า ต้นละ ๑๐,๐๐๐ บาท ปริมาณครัวเรือนละ ๒๕ ตัน และ (๓) ข้าวเปลือกเหนียว ต้นละ ๙,๕๐๐ บาท ปริมาณครัวเรือนละ ๒๕ ตัน (เพิ่มจากรอบที่ ๑ ที่กำหนดปริมาณครัวเรือนละ ๑๖ ตัน)

## ๗. ผลการดำเนินการ

โครงการประกันรายได้เกษตรกรผู้ปลูกข้าว ปี ๒๕๕๓/๕๔ (รอบที่ ๑) ถึง ณ วันที่ ๓๑ มีค.๒๕๕๔ มีเกษตรกรขึ้นทะเบียน จำนวน ๓,๘๗๖,๗๘๘ ราย ผ่านการประกาศม จำนวน ๓,๗๗๙,๙๘๖ ราย และทำสัญญากับ ธ.ก.ส. จำนวน ๓,๗๔๔,๒๓๓ ราย และ ธ.ก.ส.จ่ายเงินชดเชย เป็นจำนวน ๓๕,๔๖๒.๕๔๐ ล้านบาท

สำหรับรอบที่ ๒ ปี ๒๕๕๓/๕๔ ถึง ณ วันที่ ๓๑ มีค.๒๕๕๔ เกษตรกรขึ้นทะเบียนแล้ว จำนวน ๖๘๑,๑๓๘ และผ่านการประกาศม จำนวน ๑๘๕,๑๗๐ ราย ยังไม่มีการจ่ายเงินชดเชย

\*\*\*\*\*

สำนักส่งเสริมการค้าสินค้าเกษตร  
กรมการค้าภายใน  
เมษายน ๒๕๕๔

๓.PriceMarket๐๑๑-๙/V/D-๖๔

สรุปปริมาณการส่งออกข้าวออกไปต่างประเทศรายเดือน

หน่วย: ปริมาณ/เมตริกตัน  
มูลค่า/ล้านบาท

| เดือน              | 2540             | 2541             | 2542             | 2543             | 2544             | 2545             | 2546             | 2547              | 2548             | 2549             | 2550             | 2551              | 2552             | 2553             | 2554             |
|--------------------|------------------|------------------|------------------|------------------|------------------|------------------|------------------|-------------------|------------------|------------------|------------------|-------------------|------------------|------------------|------------------|
| มค.                | 377,949          | 684,258          | 561,509          | 453,860          | 542,617          | 683,545          | 580,091          | 550,232           | 764,497          | 579,501          | 622,942          | 1,022,849         | 637,657          | 714,545          | 923,558          |
| กพ.                | 287,899          | 564,678          | 435,160          | 531,032          | 468,532          | 531,389          | 544,549          | 704,296           | 588,663          | 585,601          | 591,362          | 1,049,697         | 674,909          | 694,823          | 972,842          |
| มีค.               | 374,825          | 591,276          | 466,123          | 495,392          | 376,301          | 571,122          | 482,455          | 821,005           | 591,762          | 626,015          | 743,386          | 1,136,239         | 724,700          | 727,023          | 1,115,621        |
| <b>ไตรมาสแรก</b>   | <b>1,040,673</b> | <b>1,840,212</b> | <b>1,462,792</b> | <b>1,480,284</b> | <b>1,387,450</b> | <b>1,786,056</b> | <b>1,607,095</b> | <b>2,075,533</b>  | <b>1,944,922</b> | <b>1,791,117</b> | <b>1,957,690</b> | <b>3,208,785</b>  | <b>2,037,266</b> | <b>2,136,391</b> | <b>3,012,021</b> |
| เมย.               | 418,520          | 547,554          | 379,246          | 403,915          | 547,252          | 483,273          | 556,881          | 800,361           | 588,838          | 599,232          | 703,758          | 816,424           | 718,453          | 581,043          |                  |
| พค.                | 396,191          | 427,058          | 473,077          | 557,074          | 634,543          | 646,631          | 586,875          | 831,376           | 597,570          | 665,334          | 683,554          | 1,006,026         | 807,154          | 691,965          |                  |
| มิย.               | 473,177          | 495,114          | 537,306          | 396,904          | 611,925          | 498,500          | 532,499          | 946,430           | 588,818          | 659,296          | 729,510          | 954,388           | 859,166          | 617,007          |                  |
| <b>ไตรมาสที่ 2</b> | <b>1,287,888</b> | <b>1,469,726</b> | <b>1,389,629</b> | <b>1,357,893</b> | <b>1,793,720</b> | <b>1,628,404</b> | <b>1,676,255</b> | <b>2,578,167</b>  | <b>1,775,226</b> | <b>1,923,862</b> | <b>2,116,822</b> | <b>2,776,838</b>  | <b>2,384,773</b> | <b>1,890,015</b> |                  |
| กค.                | 425,167          | 529,767          | 615,205          | 544,933          | 523,064          | 533,432          | 684,057          | 1,003,889         | 561,690          | 553,948          | 624,703          | 890,492           | 649,865          | 680,932          |                  |
| สค.                | 412,798          | 525,671          | 632,679          | 493,681          | 699,300          | 574,400          | 699,916          | 738,805           | 628,221          | 525,788          | 641,321          | 790,060           | 724,961          | 587,445          |                  |
| กย.                | 462,548          | 416,133          | 623,196          | 521,024          | 722,541          | 565,366          | 633,782          | 879,905           | 560,741          | 624,922          | 836,384          | 709,319           | 728,394          | 839,410          |                  |
| <b>ไตรมาสที่ 3</b> | <b>1,300,513</b> | <b>1,471,571</b> | <b>1,871,080</b> | <b>1,559,638</b> | <b>1,944,905</b> | <b>1,673,198</b> | <b>2,017,755</b> | <b>2,622,599</b>  | <b>1,750,652</b> | <b>1,704,658</b> | <b>2,102,408</b> | <b>2,389,871</b>  | <b>2,103,220</b> | <b>2,107,787</b> |                  |
| ตค.                | 465,190          | 461,287          | 564,073          | 697,394          | 813,038          | 908,034          | 716,841          | 1,089,458         | 600,084          | 697,756          | 1,101,638        | 604,910           | 684,351          | 890,753          |                  |
| พย.                | 435,278          | 526,719          | 658,781          | 727,417          | 805,751          | 682,724          | 727,684          | 964,682           | 592,664          | 663,253          | 1,168,506        | 437,476           | 654,837          | 954,300          |                  |
| ธค.                | 742,667          | 639,340          | 767,664          | 776,768          | 800,503          | 567,222          | 851,784          | 809,786           | 640,798          | 640,010          | 1,110,318        | 593,154           | 728,383          | 1,068,140        |                  |
| <b>ไตรมาสที่ 4</b> | <b>1,643,135</b> | <b>1,627,346</b> | <b>1,990,518</b> | <b>2,201,579</b> | <b>2,419,292</b> | <b>2,157,980</b> | <b>2,296,309</b> | <b>2,863,926</b>  | <b>1,833,546</b> | <b>2,001,019</b> | <b>3,380,462</b> | <b>1,635,540</b>  | <b>2,067,571</b> | <b>2,913,193</b> |                  |
| <b>ปริมาณรวม</b>   | <b>5,272,209</b> | <b>6,408,855</b> | <b>6,714,019</b> | <b>6,599,394</b> | <b>7,545,367</b> | <b>7,245,638</b> | <b>7,597,414</b> | <b>10,140,225</b> | <b>7,304,346</b> | <b>7,420,656</b> | <b>9,557,382</b> | <b>10,011,034</b> | <b>8,592,830</b> | <b>9,047,386</b> | <b>3,012,021</b> |
| <b>มูลค่ารวม</b>   | <b>60,619</b>    | <b>85,394</b>    | <b>72,324</b>    | <b>68,102</b>    | <b>69,261</b>    | <b>67,193</b>    | <b>76,368</b>    | <b>110,376</b>    | <b>90,874</b>    | <b>97,349</b>    | <b>123,700</b>   | <b>200,892</b>    | <b>171,719</b>   | <b>168,634</b>   | <b>52,049</b>    |

ที่มา : สภาหอการค้าแห่งประเทศไทย (ตั้งแต่ปี 2541 - ปัจจุบันเป็นข้อมูลจากกรมการค้าต่างประเทศ)

กรมการค้าภายใน กรมการค้าชายแดน กรมการค้าระหว่างประเทศ



## ราคาข้าวเปลือกหอมมะลิ ที่โรงสีรับซื้อในส่วนภูมิภาค

FILE : PX004

หน่วย : บาท/ตัน

| ปี   | มค.    | กพ.    | มีค.   | เมย.   | พค.    | มิย.   | กค.    | สค.    | กย.    | ตค.    | พย.    | ธค.    | เฉลี่ย |
|------|--------|--------|--------|--------|--------|--------|--------|--------|--------|--------|--------|--------|--------|
| 2543 | 6,743  | 6,781  | 6,885  | 6,977  | 7,311  | 7,477  | 8,005  | 8,135  | 8,177  | 8,146  | 7,289  | 6,413  | 7,362  |
| 2544 | 6,583  | 6,389  | 6,085  | 6,140  | 5,933  | 5,750  | 5,711  | 5,170  | 4,929  | 5,151  | 4,867  | 4,822  | 5,628  |
| 2545 | 5,216  | 5,410  | 5,472  | 5,550  | 5,625  | 6,248  | 6,735  | 6,785  | 6,874  | 6,758  | 6,340  | 6,375  | 6,116  |
| 2546 | 6,425  | 6,778  | 7,560  | 7,850  | 7,990  | 8,340  | 8,465  | 8,818  | 9,315  | 8,950  | 7,980  | 8,665  | 8,095  |
| 2547 | 9,376  | 9,175  | 9,270  | 9,567  | 9,249  | 8,743  | 7,957  | 7,718  | 7,407  | 7,178  | 7,738  | 7,695  | 8,423  |
| 2548 | 7,885  | 7,959  | 8,001  | 7,999  | 7,909  | 7,689  | 7,696  | 8,000  | 8,014  | 7,863  | 7,683  | 7,600  | 7,858  |
| 2549 | 7,500  | 7,833  | 8,151  | 8,157  | 8,305  | 8,315  | 8,812  | 8,975  | 9,023  | 8,980  | 8,364  | 8,291  | 8,392  |
| 2550 | 8,680  | 8,788  | 8,930  | 8,955  | 8,913  | 8,961  | 9,033  | 9,025  | 9,058  | 9,118  | 9,348  | 10,297 | 9,092  |
| 2551 | 10,500 | 12,175 | 13,108 | 18,497 | 18,576 | 15,111 | 14,758 | 13,658 | 13,761 | 13,649 | 11,910 | 12,276 | 13,998 |
| 2552 | 13,575 | 14,061 | 14,246 | 14,254 | 13,998 | 14,067 | 15,006 | 15,380 | 15,649 | 15,546 | 13,894 | 14,862 | 14,545 |
| 2553 | 14,984 | 14,643 | 14,060 | 13,839 | 13,475 | 12,983 | 13,585 | 13,933 | 14,567 | 14,443 | 13,928 | 13,741 | 14,015 |
| 2554 | 13,502 | 13,358 | 12,831 |        |        |        |        |        |        |        |        |        | 13,230 |

หมายเหตุ : เป็นราคารับซื้อเฉลี่ยหน้าโรงสีจังหวัดสุรินทร์ อุดรธานี อุบลราชธานี และนครราชสีมา (ชนิดสีได้ตันข้าว 36 กรัม)

ราคาเดือนกรกฎาคม 2553 เป็นราคาเฉลี่ย ณ วันที่ 29 กค.53

## ราคาข้าวเปลือกเหนียว (เมล็ดยาว) ที่โรงสีรับซื้อในส่วนภูมิภาค

หน่วย : บาท/ตัน

| ปี   | มค.    | กพ.    | มีค.   | เมย.   | พค.    | มิย.   | กค.    | สค.    | กย.    | ตค.    | พย.    | ธค.    | เฉลี่ย |
|------|--------|--------|--------|--------|--------|--------|--------|--------|--------|--------|--------|--------|--------|
| 2543 | 4,667  | 4,549  | 4,528  | 4,706  | 4,831  | 4,828  | 5,068  | 5,203  | 5,208  | 5,295  | 5,111  | 4,997  | 4,916  |
| 2544 | 5,467  | 5,612  | 5,550  | 5,651  | 5,795  | 5,948  | 6,018  | 5,830  | 5,750  | 5,509  | 4,739  | 5,006  | 5,573  |
| 2545 | 5,063  | 5,124  | 5,112  | 5,374  | 5,657  | 5,781  | 5,913  | 6,155  | 6,293  | 6,073  | 5,568  | 5,236  | 5,612  |
| 2546 | 5,397  | 5,774  | 5,950  | 6,000  | 6,058  | 6,229  | 6,576  | 6,923  | 7,125  | 6,248  | 6,220  | 6,367  | 6,239  |
| 2547 | 6,730  | 6,510  | 6,514  | 6,669  | 6,742  | 6,600  | 6,600  | 6,540  | 6,209  | 5,940  | 6,100  | 5,945  | 6,425  |
| 2548 | 6,235  | 6,300  | 6,300  | 6,300  | 6,300  | 6,300  | 6,300  | 6,500  | 6,452  | 6,015  | 5,700  | 6,030  | 6,228  |
| 2549 | 6,774  | 6,979  | 7,200  | 7,331  | 7,500  | 7,679  | 9,100  | 9,464  | 10,020 | 10,262 | 10,567 | 10,258 | 8,595  |
| 2550 | 11,367 | 11,300 | 11,329 | 11,447 | 11,920 | 12,667 | 12,700 | 12,700 | 12,700 | 12,700 | 9,250  | 9,041  | 11,593 |
| 2551 | 8,691  | 8,860  | 9,862  | 12,664 | 10,279 | 9,293  | 8,698  | 7,903  | 7,582  | 6,991  | 6,120  | 6,902  | 8,654  |
| 2552 | 7,691  | 7,903  | 7,636  | 7,547  | 7,331  | 7,385  | 7,919  | 7,814  | 8,247  | 8,361  | 9,229  | 11,921 | 8,249  |
| 2553 | 12,105 | 12,060 | 11,773 | 12,163 | 13,077 | 13,398 | 14,934 | 15,805 | 16,295 | 16,824 | 15,966 | 14,164 | 14,047 |
| 2544 | 14,711 | 15,073 | 15,783 |        |        |        |        |        |        |        |        |        | 15,189 |

หมายเหตุ : เป็นราคารับซื้อเฉลี่ยหน้าโรงสีจังหวัดอุดรธานี กาฬสินธุ์ ขอนแก่น และชัยภูมิ

สำนักส่งเสริมการค้าสินค้าเกษตร

31 มีนาคม 2554

px(รวม)/Tophit/vv/d65

## ราคาข้าวเปลือกเจ้าหน้าปี 5% ตลาดกลางก้านันทรัง/ท่าข้าวลาดยาว

FILE : PX003

หน่วย : บาท/ตัน

| ปี   | มค.    | กพ.    | มีค.  | เมย. | พค. | มิย. | กค. | สค. | กย. | ตค.   | พย.   | ธค.    | เฉลี่ย |       |
|------|--------|--------|-------|------|-----|------|-----|-----|-----|-------|-------|--------|--------|-------|
| 2543 | 4,824  | 4,975  |       |      |     |      |     |     |     |       |       |        | 4,550  | 4,783 |
| 2544 | 4,550  | 4,550  | 4,550 |      |     |      |     |     |     |       | 4,450 |        | 4,553  | 4,531 |
| 2545 | 4,624  | 4,761  | 4,650 |      |     |      |     |     |     | 4,750 | 4,750 |        | 4,700  | 4,706 |
| 2546 | 4,732  | 4,750  | 4,750 |      |     |      |     |     |     |       | 4,383 |        | 4,530  | 4,629 |
| 2547 | 4,727  |        |       |      |     |      |     |     |     |       | 6,090 |        | 6,250  | 5,689 |
| 2548 | 6,404  | 6,450  |       |      |     |      |     |     |     |       | 6,858 |        | 6,850  | 6,641 |
| 2549 | 6,850  | 6,850  | 6,850 |      |     |      |     |     |     |       | 6,168 |        | 6,250  | 6,594 |
| 2550 | 6,330  | 6,389  |       |      |     |      |     |     |     |       | 6,566 |        | 6,750  | 6,509 |
| 2551 | 6,773  | 7,838  |       |      |     |      |     |     |     |       | 9,400 |        | 9,400  | 8,353 |
| 2552 | 10,300 | 10,776 |       |      |     |      |     |     |     | 8,323 | 8,908 | 10,507 |        | 9,763 |
| 2553 | 9,796  | 9,565  |       |      |     |      |     |     |     |       | 8,769 |        | 8,870  | 9,250 |
| 2554 | 8,385  | 8,471  | 8,196 |      |     |      |     |     |     |       |       |        |        | 8,351 |

## ราคาข้าวเปลือกเจ้าหน้าปี 5% ตลาดกลางจังหวัดพิษณุโลก

หน่วย : บาท/ตัน

| ปี   | มค.    | กพ.    | มีค.  | เมย.  | พค. | มิย. | กค. | สค. | กย. | ตค.   | พย.   | ธค.   | เฉลี่ย |
|------|--------|--------|-------|-------|-----|------|-----|-----|-----|-------|-------|-------|--------|
| 2543 | 4,850  | 4,958  | 4,799 | 4,472 |     |      |     |     |     |       | 4,715 | 4,132 | 4,654  |
| 2544 | 4,186  | 4,267  | 4,127 |       |     |      |     |     |     |       | 4,328 | 4,289 | 4,239  |
| 2545 | 4,405  | 4,650  | 4,650 | 4,650 |     |      |     |     |     | 4,706 | 4,627 | 4,475 | 4,595  |
| 2546 | 4,593  | 4,646  | 4,650 |       |     |      |     |     |     |       | 4,488 | 4,406 | 4,557  |
| 2547 | 4,680  |        |       |       |     |      |     |     |     |       | 5,775 | 5,885 | 5,447  |
| 2548 | 5,975  | 6,122  |       |       |     |      |     |     |     |       | 6,743 | 6,725 | 6,391  |
| 2549 | 6,725  | 6,725  | 6,725 |       |     |      |     |     |     |       | 5,806 | 6,000 | 6,396  |
| 2550 | 6,205  | 6,250  |       |       |     |      |     |     |     |       | 6,509 | 6,741 | 6,426  |
| 2551 | 6,836  | 8,293  |       |       |     |      |     |     |     |       | 9,250 | 9,490 | 8,467  |
| 2552 | 9,728  | 10,224 |       |       |     |      |     |     |     |       | 8,900 | 9,940 | 9,698  |
| 2553 | 10,066 | 9,750  |       |       |     |      |     |     |     |       | 8,830 | 8,750 | 9,349  |
| 2554 | 8,750  | 8,750  | 8,520 |       |     |      |     |     |     |       |       |       | 8,673  |

## ราคาข้าวเปลือกหน้าปี 5 % เฉลี่ยตลาดก้านันทรัง/ท่าข้าวลาดยาวและตลาดกลางจังหวัดพิษณุโลก

หน่วย : บาท/ตัน

| ปี   | มค.    | กพ.    | มีค.  | เมย.  | พค. | มิย. | กค. | สค. | กย. | ตค.   | พย.   | ธค.    | เฉลี่ย |
|------|--------|--------|-------|-------|-----|------|-----|-----|-----|-------|-------|--------|--------|
| 2543 | 4,837  | 4,967  | 4,799 | 4,472 |     |      |     |     |     |       | 4,715 | 4,341  | 4,689  |
| 2544 | 4,368  | 4,409  | 4,339 |       |     |      |     |     |     |       | 4,389 | 4,421  | 4,385  |
| 2545 | 4,514  | 4,706  | 4,650 | 4,650 |     |      |     |     |     | 4,728 | 4,688 | 4,588  | 4,646  |
| 2546 | 4,663  | 4,698  | 4,700 |       |     |      |     |     |     |       | 4,434 | 4,468  | 4,593  |
| 2547 | 4,704  |        |       |       |     |      |     |     |     |       | 5,932 | 6,068  | 5,568  |
| 2548 | 6,190  | 6,286  |       |       |     |      |     |     |     |       | 6,800 | 6,788  | 6,516  |
| 2549 | 6,788  | 6,788  | 6,788 |       |     |      |     |     |     |       | 5,987 | 6,125  | 6,495  |
| 2550 | 6,268  | 6,320  |       |       |     |      |     |     |     |       | 6,538 | 6,746  | 6,468  |
| 2551 | 6,805  | 8,066  |       |       |     |      |     |     |     |       | 9,325 | 9,445  | 8,410  |
| 2552 | 10,014 | 10,500 |       |       |     |      |     |     |     | 8,323 | 8,904 | 10,224 | 9,593  |
| 2553 | 9,931  | 9,743  |       |       |     |      |     |     |     |       | 8,800 | 8,810  | 9,321  |
| 2554 | 8,568  | 8,611  | 8,358 |       |     |      |     |     |     |       |       |        | 8,512  |

สำนักส่งเสริมการค้าสินค้าเกษตร

## ราคาข้าวเปลือกเจ้านาปรัง ความชื้น 15% ตลาดก้านทอง / ทำข้าวลาดยาว

FILE : PX 008

หน่วย : บาท/ตัน

| ปี   | มค.   | กพ.   | มีค.   | เมย.   | พค.    | มิย.   | กค.    | สค.    | กย.    | ตค.    | พย.   | ธค.   | เฉลี่ย |
|------|-------|-------|--------|--------|--------|--------|--------|--------|--------|--------|-------|-------|--------|
| 2543 | 4,825 |       | 4,659  | 4,419  | 4,561  | 4,674  | 4,380  | 4,450  | 4,025  | 4,245  | 4,322 | 4,385 | 4,450  |
| 2544 | 4,498 | 4,492 | 4,273  | 4,185  | 4,250  | 4,385  | 4,450  | 4,160  | 4,330  | 4,345  | 4,344 |       | 4,337  |
| 2545 |       |       | 4,576  | 4,606  | 4,845  | 4,956  | 4,750  | 4,640  | 4,650  | 4,681  |       |       | 4,713  |
| 2546 |       |       | 4,580  | 4,550  | 4,550  | 4,731  | 4,902  | 4,713  | 4,707  | 4,603  |       |       | 4,667  |
| 2547 |       | 4,850 | 5,065  | 5,254  | 5,250  | 5,250  | 5,446  | 5,998  | 5,906  | 6,050  |       |       | 5,452  |
| 2548 |       |       | 6,365  | 6,888  | 6,900  | 6,882  | 6,750  | 6,688  | 6,983  | 6,950  |       |       | 6,801  |
| 2549 |       |       | 6,850  | 6,850  | 6,850  | 6,850  | 6,859  | 6,935  | 6,408  | 6,030  |       |       | 6,704  |
| 2550 |       |       | 6,243  | 6,323  | 6,174  | 6,233  | 6,250  | 6,250  | 6,250  | 6,250  |       |       | 6,247  |
| 2551 |       |       | 10,423 | 13,086 | 12,952 | 12,522 | 12,440 | 12,258 | 12,033 | 11,850 |       |       | 12,196 |
| 2552 |       |       | 9,997  | 10,319 | 10,061 | 10,120 | 10,538 | 9,790  | 9,200  |        |       |       | 10,004 |
| 2553 |       |       | 8,850  | 7,790  | 7,988  | 7,950  | 7,979  | 8,450  | 8,473  | 8,175  |       |       | 8,207  |
| 2554 |       |       |        |        |        |        |        |        |        |        |       |       |        |

หมายเหตุ : ตั้งแต่เดือนกุมภาพันธ์ 47 เป็นต้นไป เป็นราคาที่ตลาดกลางทำข้าวลาดยาว

## ราคาข้าวเปลือกเจ้านาปรัง ความชื้น 15% ตลาดกลางจังหวัดพิษณุโลก

หน่วย : บาท/ตัน

| ปี   | มค.   | กพ.   | มีค.   | เมย.   | พค.    | มิย.   | กค.    | สค.    | กย.    | ตค.    | พย.   | ธค.   | เฉลี่ย |
|------|-------|-------|--------|--------|--------|--------|--------|--------|--------|--------|-------|-------|--------|
| 2543 | 4,740 | 4,889 | 4,677  | 4,316  | 4,173  | 4,123  | 4,080  | 4,221  | 3,775  | 4,192  | 4,177 | 4,156 | 4,293  |
| 2544 | 4,198 | 4,212 | 4,050  | 3,916  | 4,030  | 4,225  | 4,310  | 4,198  | 4,298  | 4,250  | 4,225 | 4,303 | 4,185  |
| 2545 | 4,439 | 4,617 | 4,571  | 4,589  | 4,610  | 4,635  | 4,492  | 4,410  | 4,425  | 4,492  |       |       | 4,528  |
| 2546 |       |       | 4,490  | 4,475  | 4,586  | 4,689  | 4,687  | 4,578  | 4,648  |        |       |       | 4,593  |
| 2547 |       | 4,740 | 5,048  | 5,131  | 5,317  | 5,373  | 5,448  | 5,670  | 5,775  | 5,775  |       |       | 5,364  |
| 2548 |       |       | 6,346  | 6,475  | 6,475  | 6,475  | 6,475  | 6,475  | 6,543  | 6,775  |       |       | 6,505  |
| 2549 |       |       | 6,663  | 6,475  | 6,475  | 6,475  | 6,475  | 6,475  | 6,335  | 5,575  |       |       | 6,369  |
| 2550 |       |       | 6,023  | 6,215  | 6,285  | 6,150  | 6,150  | 6,150  | 6,130  | 6,061  |       |       | 6,146  |
| 2551 |       |       | 10,533 | 13,803 | 13,642 | 12,321 | 12,500 | 11,917 | 11,773 | 10,580 |       |       | 12,134 |
| 2552 |       |       | 9,750  | 9,450  | 9,750  | 9,750  | 9,750  | 9,750  | 9,532  | 8,438  |       |       | 9,521  |
| 2553 |       |       | 8,735  | 7,491  | 7,658  | 7,900  | 8,111  | 8,095  | 8,186  | 8,195  |       |       | 8,046  |
| 2554 |       |       | 7,800  |        |        |        |        |        |        |        |       |       | 7,800  |

## ราคาข้าวเปลือกนาปรัง ความชื้น 15 %เฉลี่ย ทำข้าวลาดยาวและจังหวัดพิษณุโลก

หน่วย : บาท/ตัน

| ปี   | มค.   | กพ.   | มีค.   | เมย.   | พค.    | มิย.   | กค.    | สค.    | กย.    | ตค.    | พย.   | ธค.   | เฉลี่ย |
|------|-------|-------|--------|--------|--------|--------|--------|--------|--------|--------|-------|-------|--------|
| 2543 | 4,787 | 4,889 | 4,668  | 4,368  | 4,367  | 4,398  | 4,230  | 4,336  | 3,900  | 4,218  | 4,250 | 4,271 | 4,390  |
| 2544 | 4,348 | 4,352 | 4,162  | 4,050  | 4,140  | 4,305  | 4,380  | 4,179  | 4,314  | 4,298  | 4,284 | 4,303 | 4,260  |
| 2545 | 4,439 | 4,617 | 4,574  | 4,598  | 4,728  | 4,793  | 4,621  | 4,525  | 4,538  | 4,587  |       |       | 4,602  |
| 2546 |       |       | 4,535  | 4,513  | 4,568  | 4,710  | 4,795  | 4,646  | 4,678  | 4,603  |       |       | 4,631  |
| 2547 |       | 4,795 | 5,057  | 5,193  | 5,284  | 5,312  | 5,447  | 5,834  | 5,841  | 5,913  |       |       | 5,408  |
| 2548 |       |       | 6,355  | 6,682  | 6,688  | 6,679  | 6,613  | 6,582  | 6,764  | 6,863  |       |       | 6,653  |
| 2549 |       |       | 6,757  | 6,663  | 6,663  | 6,663  | 6,667  | 6,705  | 6,372  | 5,803  |       |       | 6,537  |
| 2550 |       |       | 6,137  | 6,268  | 6,230  | 6,192  | 6,200  | 6,200  | 6,190  | 6,156  |       |       | 6,197  |
| 2551 |       |       | 10,478 | 13,445 | 13,297 | 12,422 | 12,470 | 12,088 | 11,907 | 11,215 |       |       | 12,165 |
| 2552 |       |       | 9,874  | 9,885  | 9,906  | 9,935  | 10,144 | 9,770  | 9,366  | 8,438  |       |       | 9,665  |
| 2553 |       |       | 8,793  | 7,641  | 7,823  | 7,925  | 8,045  | 8,273  | 8,330  | 8,185  |       |       | 8,127  |
| 2554 |       |       | 7,800  |        |        |        |        |        |        |        |       |       | 7,800  |

สำนักส่งเสริมการค้าสินค้าเกษตร

## ราคาขายส่งข้าวสารเจ้า 100 % ชั้น 2 ตลาดกรุงเทพมหานคร

File : PX006

หน่วย : บาท/100 กก.

| ปี   | มค.   | กพ.   | มีค.  | เมษ.  | พค.   | มิย.  | กค.   | สค.   | กย.   | ตค.   | พย.   | ธค.   | เฉลี่ย |
|------|-------|-------|-------|-------|-------|-------|-------|-------|-------|-------|-------|-------|--------|
| 2543 | 858   | 892   | 821   | 770   | 751   | 742   | 716   | 718   | 709   | 766   | 769   | 758   | 773    |
| 2544 | 755   | 748   | 729   | 716   | 720   | 740   | 743   | 724   | 729   | 719   | 741   | 752   | 735    |
| 2545 | 807   | 825   | 786   | 797   | 833   | 828   | 782   | 767   | 763   | 782   | 776   | 777   | 794    |
| 2546 | 824   | 832   | 806   | 807   | 814   | 826   | 806   | 779   | 766   | 741   | 734   | 759   | 791    |
| 2547 | 810   | 815   | 904   | 906   | 896   | 896   | 910   | 950   | 930   | 968   | 1,005 | 1,046 | 920    |
| 2548 | 1,069 | 1,075 | 1,087 | 1,135 | 1,126 | 1,123 | 1,108 | 1,125 | 1,131 | 1,134 | 1,104 | 1,112 | 1,111  |
| 2549 | 1,121 | 1,143 | 1,142 | 1,123 | 1,136 | 1,157 | 1,158 | 1,138 | 1,118 | 1,079 | 1,042 | 1,047 | 1,117  |
| 2550 | 1,074 | 1,085 | 1,082 | 1,052 | 1,063 | 1,091 | 1,073 | 1,072 | 1,066 | 1,078 | 1,119 | 1,169 | 1,085  |
| 2551 | 1,185 | 1,412 | 1,738 | 2,613 | 2,602 | 2,192 | 2,176 | 2,069 | 2,209 | 1,959 | 1,808 | 1,791 | 1,980  |
| 2552 | 1,845 | 1,966 | 1,911 | 1,758 | 1,767 | 1,805 | 1,843 | 1,713 | 1,686 | 1,555 | 1,707 | 1,882 | 1,787  |
| 2553 | 1,807 | 1,718 | 1,589 | 1,446 | 1,404 | 1,390 | 1,332 | 1,358 | 1,367 | 1,352 | 1,473 | 1,522 | 1,480  |
| 2554 | 1,483 | 1,517 | 1,378 |       |       |       |       |       |       |       |       |       | 1,459  |

## ราคาขายส่งข้าวสารเจ้า 5% ตลาดกรุงเทพมหานคร

หน่วย : บาท/100 กก.

| ปี   | มค.   | กพ.   | มีค.  | เมษ.  | พค.   | มิย.  | กค.   | สค.   | กย.   | ตค.   | พย.   | ธค.   | เฉลี่ย |
|------|-------|-------|-------|-------|-------|-------|-------|-------|-------|-------|-------|-------|--------|
| 2543 | 824   | 833   | 767   | 724   | 687   | 689   | 684   | 694   | 679   | 745   | 742   | 731   | 733    |
| 2544 | 730   | 724   | 700   | 671   | 675   | 694   | 707   | 696   | 710   | 702   | 714   | 726   | 704    |
| 2545 | 785   | 800   | 764   | 773   | 803   | 799   | 758   | 745   | 740   | 751   | 751   | 750   | 768    |
| 2546 | 794   | 797   | 782   | 783   | 785   | 795   | 774   | 747   | 739   | 721   | 714   | 732   | 764    |
| 2547 | 777   | 778   | 873   | 881   | 871   | 876   | 889   | 925   | 906   | 937   | 979   | 1,026 | 893    |
| 2548 | 1,049 | 1,055 | 1,066 | 1,115 | 1,106 | 1,103 | 1,088 | 1,105 | 1,107 | 1,108 | 1,079 | 1,088 | 1,089  |
| 2549 | 1,095 | 1,119 | 1,117 | 1,090 | 1,106 | 1,127 | 1,128 | 1,108 | 1,088 | 1,050 | 1,013 | 1,022 | 1,089  |
| 2550 | 1,050 | 1,051 | 1,038 | 1,018 | 1,031 | 1,061 | 1,039 | 1,038 | 1,027 | 1,051 | 1,096 | 1,135 | 1,053  |
| 2551 | 1,148 | 1,365 | 1,696 | 2,524 | 2,417 | 2,105 | 2,093 | 2,018 | 2,149 | 1,818 | 1,711 | 1,682 | 1,894  |
| 2552 | 1,705 | 1,866 | 1,809 | 1,656 | 1,663 | 1,734 | 1,748 | 1,625 | 1,595 | 1,495 | 1,619 | 1,774 | 1,691  |
| 2553 | 1,707 | 1,607 | 1,448 | 1,294 | 1,282 | 1,275 | 1,255 | 1,296 | 1,317 | 1,302 | 1,419 | 1,466 | 1,389  |
| 2554 | 1,433 | 1,471 | 1,338 |       |       |       |       |       |       |       |       |       | 1,414  |

## ราคาขายส่งปลายข้าวขาว A-1เลิศ (ใหม่) ตลาดกรุงเทพมหานคร

หน่วย : บาท/100 กก.

| ปี   | มค.   | กพ.   | มีค.  | เมษ.  | พค.   | มิย.  | กค.   | สค.   | กย.   | ตค.   | พย.   | ธค.   | เฉลี่ย |
|------|-------|-------|-------|-------|-------|-------|-------|-------|-------|-------|-------|-------|--------|
| 2543 | 531   | 531   | 520   | 504   | 495   | 486   | 519   | 533   | 540   | 533   | 510   | 515   | 518    |
| 2544 | 534   | 524   | 497   | 501   | 522   | 545   | 585   | 589   | 612   | 602   | 541   | 541   | 549    |
| 2545 | 581   | 588   | 596   | 595   | 591   | 586   | 580   | 579   | 595   | 642   | 631   | 609   | 598    |
| 2546 | 595   | 591   | 570   | 560   | 556   | 584   | 578   | 583   | 584   | 581   | 583   | 600   | 580    |
| 2547 | 630   | 665   | 767   | 788   | 807   | 817   | 802   | 821   | 787   | 765   | 805   | 810   | 772    |
| 2548 | 829   | 841   | 836   | 838   | 830   | 818   | 813   | 825   | 836   | 846   | 812   | 800   | 827    |
| 2549 | 780   | 787   | 783   | 791   | 771   | 771   | 764   | 772   | 791   | 778   | 747   | 775   | 776    |
| 2550 | 829   | 870   | 861   | 822   | 800   | 821   | 829   | 847   | 880   | 950   | 996   | 1,074 | 882    |
| 2551 | 1,123 | 1,326 | 1,570 | 2,212 | 1,916 | 1,554 | 1,490 | 1,226 | 1,219 | 985   | 869   | 870   | 1,363  |
| 2552 | 905   | 977   | 1,004 | 1,008 | 939   | 954   | 960   | 889   | 887   | 852   | 993   | 1,175 | 962    |
| 2553 | 1,255 | 1,217 | 1,078 | 961   | 941   | 936   | 984   | 1,056 | 1,150 | 1,156 | 1,145 | 1,119 | 1,083  |
| 2554 | 1,120 | 1,180 | 1,131 |       |       |       |       |       |       |       |       |       | 1,144  |

สำนักส่งเสริมการค้าสินค้าเกษตร

## ราคาขายส่งข้าวสารเจ้า 25% ในตลาดกรุงเทพมหานคร

px006-2

หน่วย : บาท/100 กก.

| ปี   | มค.   | กพ.   | มีค.  | เมย.  | พค.   | มิย.  | กค.   | สค.   | กย.   | ตค.   | พย.   | ธค.   | เฉลี่ย |
|------|-------|-------|-------|-------|-------|-------|-------|-------|-------|-------|-------|-------|--------|
| 2543 | 759   | 765   | 714   | 675   | 645   | 643   | 640   | 651   | 647   | 700   | 691   | 681   | 684    |
| 2544 | 683   | 675   | 648   | 626   | 634   | 655   | 675   | 670   | 684   | 676   | 670   | 680   | 665    |
| 2545 | 733   | 748   | 721   | 728   | 749   | 746   | 713   | 704   | 702   | 725   | 723   | 717   | 726    |
| 2546 | 746   | 762   | 730   | 729   | 732   | 743   | 735   | 707   | 705   | 689   | 681   | 694   | 721    |
| 2547 | 734   | 746   | 844   | 853   | 849   | 854   | 866   | 900   | 875   | 874   | 904   | 965   | 855    |
| 2548 | 984   | 994   | 1,000 | 1,030 | 1,021 | 1,018 | 1,004 | 1,020 | 1,022 | 1,024 | 994   | 1,003 | 1,009  |
| 2549 | 1,016 | 1,034 | 1,032 | 1,006 | 993   | 993   | 998   | 983   | 981   | 969   | 948   | 971   | 994    |
| 2550 | 998   | 998   | 979   | 953   | 958   | 982   | 979   | 981   | 983   | 998   | 1,058 | 1,102 | 997    |
| 2551 | 1,147 | 1,350 | 1,681 | 2,454 | 2,402 | 2,062 | 2,027 | 1,845 | 1,896 | 1,587 | 1,355 | 1,408 | 1,768  |
| 2552 | 1,533 | 1,566 | 1,535 | 1,433 | 1,417 | 1,477 | 1,487 | 1,377 | 1,357 | 1,280 | 1,399 | 1,658 | 1,460  |
| 2553 | 1,480 | 1,405 | 1,323 | 1,178 | 1,171 | 1,165 | 1,167 | 1,216 | 1,259 | 1,255 | 1,325 | 1,354 | 1,275  |
| 2554 | 1,330 | 1,373 | 1,266 |       |       |       |       |       |       |       |       |       | 1,323  |

## ราคาขายส่งข้าวหนึ่ง 100 % ตลาดกรุงเทพมหานคร

หน่วย : บาท/100 กก.

| ปี   | มค.   | กพ.   | มีค.  | เมย.  | พค.   | มิย.  | กค.   | สค.   | กย.   | ตค.   | พย.   | ธค.   | เฉลี่ย |
|------|-------|-------|-------|-------|-------|-------|-------|-------|-------|-------|-------|-------|--------|
| 2543 | 886   | 907   | 863   | 830   | 810   | 811   | 814   | 799   | 752   | 812   | 762   | 763   | 817    |
| 2544 | 777   | 730   | 702   | 712   | 735   | 782   | 872   | 857   | 906   | 886   | 803   | 755   | 793    |
| 2545 | 793   | 799   | 769   | 761   | 771   | 766   | 751   | 760   | 766   | 790   | 797   | 757   | 773    |
| 2546 | 777   | 780   | 762   | 766   | 762   | 784   | 786   | 766   | 760   | 750   | 734   | 726   | 763    |
| 2547 | 753   | 787   | 882   | 916   | 933   | 926   | 924   | 995   | 975   | 985   | 1,001 | 1,037 | 926    |
| 2548 | 1,057 | 1,065 | 1,061 | 1,132 | 1,114 | 1,110 | 1,090 | 1,111 | 1,133 | 1,133 | 1,089 | 1,078 | 1,098  |
| 2549 | 1,081 | 1,108 | 1,108 | 1,095 | 1,096 | 1,123 | 1,143 | 1,131 | 1,124 | 1,095 | 1,066 | 1,057 | 1,102  |
| 2550 | 1,065 | 1,065 | 1,078 | 1,068 | 1,062 | 1,091 | 1,082 | 1,078 | 1,078 | 1,103 | 1,175 | 1,225 | 1,098  |
| 2551 | 1,248 | 1,523 | 1,870 | 2,751 | 2,799 | 2,354 | 2,344 | 2,162 | 2,205 | 1,892 | 1,759 | 1,783 | 2,058  |
| 2552 | 1,855 | 2,029 | 1,976 | 1,805 | 1,807 | 1,946 | 1,949 | 1,817 | 1,907 | 1,745 | 1,778 | 1,882 | 1,875  |
| 2553 | 1,865 | 1,779 | 1,573 | 1,364 | 1,352 | 1,375 | 1,390 | 1,481 | 1,510 | 1,468 | 1,506 | 1,488 | 1,513  |
| 2554 | 1,494 | 1,527 | 1,399 |       |       |       |       |       |       |       |       |       | 1,473  |

สำนักส่งเสริมการค้าสินค้าเกษตร

## ราคาขายส่งข้าวเหนียว 10% เมล็ดยาว ตลาดกรุงเทพมหานคร

PX007-2

หน่วย : บาท/100 กก.

| ปี   | มค.   | กพ.   | มีค.  | เมษ.  | พค.   | มิย.  | กค.   | สค.   | กย.   | ตค.   | พย.   | ธค.   | เฉลี่ย |
|------|-------|-------|-------|-------|-------|-------|-------|-------|-------|-------|-------|-------|--------|
| 2543 | 930   | 867   | 848   | 919   | 966   | 968   | 1,026 | 1,020 | 1,022 | 1,025 | 1,025 | 1,035 | 971    |
| 2544 | 1,071 | 1,030 | 996   | 986   | 985   | 1,020 | 1,024 | 996   | 985   | 868   | 895   | 891   | 979    |
| 2545 | 946   | 929   | 945   | 968   | 1,040 | 1,047 | 1,079 | 1,095 | 1,138 | 1,141 | 1,156 | 1,145 | 1,052  |
| 2546 | 1,141 | 1,163 | 1,165 | 1,165 | 1,165 | 1,166 | 1,156 | 1,371 | 1,391 | 1,405 | 1,239 | 1,260 | 1,232  |
| 2547 | 1,305 | 1,279 | 1,265 | 1,265 | 1,244 | 1,235 | 1,235 | 1,224 | 1,127 | 1,098 | 1,135 | 1,120 | 1,211  |
| 2548 | 1,147 | 1,150 | 1,150 | 1,150 | 1,150 | 1,150 | 1,150 | 1,150 | 1,150 | 1,150 | 1,095 | 1,090 | 1,140  |
| 2549 | 1,247 | 1,264 | 1,270 | 1,286 | 1,340 | 1,399 | 1,688 | 1,741 | 1,837 | 1,961 | 2,044 | 2,010 | 1,591  |
| 2550 | 2,023 | 2,040 | 2,040 | 2,040 | 2,115 | 2,130 | 2,130 | 2,248 | 2,450 | 2,325 | 1,718 | 1,661 | 2,077  |
| 2551 | 1,488 | 1,526 | 1,655 | 2,141 | 1,761 | 1,594 | 1,503 | 1,444 | 1,405 | 1,364 | 1,298 | 1,325 | 1,542  |
| 2552 | 1,305 | 1,387 | 1,390 | 1,377 | 1,370 | 1,358 | 1,395 | 1,367 | 1,445 | 1,439 | 1,757 | 2,280 | 1,489  |
| 2553 | 2,205 | 2,069 | 1,966 | 2,119 | 2,361 | 2,335 | 2,813 | 2,955 | 2,955 | 2,955 | 2,994 | 2,573 | 2,525  |
| 2554 | 2,635 | 2,683 | 2,820 |       |       |       |       |       |       |       |       |       | 2,713  |

## ราคาขายส่งปลายข้าวเหนียว A-1 ตลาดกรุงเทพมหานคร

หน่วย : บาท/100 กก.

| ปี   | มค.   | กพ.   | มีค.  | เมษ.  | พค.   | มิย.  | กค.   | สค.   | กย.   | ตค.   | พย.   | ธค.   | เฉลี่ย |
|------|-------|-------|-------|-------|-------|-------|-------|-------|-------|-------|-------|-------|--------|
| 2543 | 567   | 563   | 520   | 530   | 549   | 556   | 565   | 558   | 547   | 556   | 564   | 609   | 557    |
| 2544 | 731   | 870   | 869   | 891   | 926   | 966   | 952   | 843   | 817   | 790   | 680   | 709   | 837    |
| 2545 | 756   | 774   | 810   | 807   | 814   | 795   | 812   | 822   | 831   | 844   | 808   | 853   | 811    |
| 2546 | 857   | 858   | 845   | 845   | 845   | 817   | 821   | 863   | 904   | 846   | 848   | 865   | 851    |
| 2547 | 882   | 867   | 865   | 885   | 885   | 885   | 885   | 886   | 905   | 858   | 833   | 835   | 873    |
| 2548 | 844   | 845   | 865   | 915   | 868   | 865   | 865   | 875   | 875   | 875   | 875   | 905   | 873    |
| 2549 | 912   | 983   | 1,072 | 1,143 | 1,145 | 1,204 | 1,311 | 1,384 | 1,532 | 1,662 | 1,704 | 1,661 | 1,309  |
| 2550 | 1,640 | 1,640 | 1,629 | 1,590 | 1,590 | 1,590 | 1,557 | 1,585 | 1,399 | 1,231 | 1,266 | 1,250 | 1,497  |
| 2551 | 1,196 | 1,346 | 1,476 | 1,795 | 1,505 | 1,319 | 1,253 | 1,202 | 1,171 | 1,021 | 943   | 982   | 1,267  |
| 2552 | 985   | 1,091 | 1,103 | 1,085 | 1,055 | 1,055 | 1,063 | 1,102 | 1,191 | 1,235 | 1,403 | 1,603 | 1,164  |
| 2553 | 1,605 | 1,605 | 1,610 | 1,721 | 1,811 | 1,892 | 2,075 | 2,225 | 2,390 | 2,405 | 2,405 | 2,235 | 1,998  |
| 2554 | 2,205 | 2,205 | 2,720 |       |       |       |       |       |       |       |       |       | 2,377  |

สำนักส่งเสริมการค้าสินค้าเกษตร

## ราคาข้าวเปลือกเจ้าหน้าปี 5% ตลาดกลางก้านันทรัง/ท่าข้าวลาดยาว

FILE : PX003

หน่วย : บาท/ตัน

| ปี   | มค.    | กพ.    | มีค.  | เมย. | พค. | มิย. | กค. | สค. | กย. | ตค.   | พย.   | ธค.    | เฉลี่ย |       |
|------|--------|--------|-------|------|-----|------|-----|-----|-----|-------|-------|--------|--------|-------|
| 2543 | 4,824  | 4,975  |       |      |     |      |     |     |     |       |       |        | 4,550  | 4,783 |
| 2544 | 4,550  | 4,550  | 4,550 |      |     |      |     |     |     |       | 4,450 |        | 4,553  | 4,531 |
| 2545 | 4,624  | 4,761  | 4,650 |      |     |      |     |     |     | 4,750 | 4,750 |        | 4,700  | 4,706 |
| 2546 | 4,732  | 4,750  | 4,750 |      |     |      |     |     |     |       | 4,383 |        | 4,530  | 4,629 |
| 2547 | 4,727  |        |       |      |     |      |     |     |     |       | 6,090 |        | 6,250  | 5,689 |
| 2548 | 6,404  | 6,450  |       |      |     |      |     |     |     |       | 6,858 |        | 6,850  | 6,641 |
| 2549 | 6,850  | 6,850  | 6,850 |      |     |      |     |     |     |       | 6,168 |        | 6,250  | 6,594 |
| 2550 | 6,330  | 6,389  |       |      |     |      |     |     |     |       | 6,566 |        | 6,750  | 6,509 |
| 2551 | 6,773  | 7,838  |       |      |     |      |     |     |     |       | 9,400 |        | 9,400  | 8,353 |
| 2552 | 10,300 | 10,776 |       |      |     |      |     |     |     | 8,323 | 8,908 | 10,507 |        | 9,763 |
| 2553 | 9,796  | 9,565  |       |      |     |      |     |     |     |       | 8,769 |        | 8,870  | 9,250 |
| 2554 | 8,385  | 8,471  | 8,196 |      |     |      |     |     |     |       |       |        |        | 8,351 |

## ราคาข้าวเปลือกเจ้าหน้าปี 5% ตลาดกลางจังหวัดพิษณุโลก

หน่วย : บาท/ตัน

| ปี   | มค.    | กพ.    | มีค.  | เมย.  | พค. | มิย. | กค. | สค. | กย. | ตค.   | พย.   | ธค. | เฉลี่ย |       |
|------|--------|--------|-------|-------|-----|------|-----|-----|-----|-------|-------|-----|--------|-------|
| 2543 | 4,850  | 4,958  | 4,799 | 4,472 |     |      |     |     |     |       | 4,715 |     | 4,132  | 4,654 |
| 2544 | 4,186  | 4,267  | 4,127 |       |     |      |     |     |     |       | 4,328 |     | 4,289  | 4,239 |
| 2545 | 4,405  | 4,650  | 4,650 | 4,650 |     |      |     |     |     | 4,706 | 4,627 |     | 4,475  | 4,595 |
| 2546 | 4,593  | 4,646  | 4,650 |       |     |      |     |     |     |       | 4,488 |     | 4,406  | 4,557 |
| 2547 | 4,680  |        |       |       |     |      |     |     |     |       | 5,775 |     | 5,885  | 5,447 |
| 2548 | 5,975  | 6,122  |       |       |     |      |     |     |     |       | 6,743 |     | 6,725  | 6,391 |
| 2549 | 6,725  | 6,725  | 6,725 |       |     |      |     |     |     |       | 5,806 |     | 6,000  | 6,396 |
| 2550 | 6,205  | 6,250  |       |       |     |      |     |     |     |       | 6,509 |     | 6,741  | 6,426 |
| 2551 | 6,836  | 8,293  |       |       |     |      |     |     |     |       | 9,250 |     | 9,490  | 8,467 |
| 2552 | 9,728  | 10,224 |       |       |     |      |     |     |     |       | 8,900 |     | 9,940  | 9,698 |
| 2553 | 10,066 | 9,750  |       |       |     |      |     |     |     |       | 8,830 |     | 8,750  | 9,349 |
| 2554 | 8,750  | 8,750  | 8,520 |       |     |      |     |     |     |       |       |     |        | 8,673 |

## ราคาข้าวเปลือกหน้าปี 5 % เฉลี่ยตลาดก้านันทรัง/ท่าข้าวลาดยาวและตลาดกลางจังหวัดพิษณุโลก

หน่วย : บาท/ตัน

| ปี   | มค.    | กพ.    | มีค.  | เมย.  | พค. | มิย. | กค. | สค. | กย. | ตค.   | พย.   | ธค.    | เฉลี่ย |       |
|------|--------|--------|-------|-------|-----|------|-----|-----|-----|-------|-------|--------|--------|-------|
| 2543 | 4,837  | 4,967  | 4,799 | 4,472 |     |      |     |     |     |       | 4,715 |        | 4,341  | 4,689 |
| 2544 | 4,368  | 4,409  | 4,339 |       |     |      |     |     |     |       | 4,389 |        | 4,421  | 4,385 |
| 2545 | 4,514  | 4,706  | 4,650 | 4,650 |     |      |     |     |     | 4,728 | 4,688 |        | 4,588  | 4,646 |
| 2546 | 4,663  | 4,698  | 4,700 |       |     |      |     |     |     |       | 4,434 |        | 4,468  | 4,593 |
| 2547 | 4,704  |        |       |       |     |      |     |     |     |       | 5,932 |        | 6,068  | 5,568 |
| 2548 | 6,190  | 6,286  |       |       |     |      |     |     |     |       | 6,800 |        | 6,788  | 6,516 |
| 2549 | 6,788  | 6,788  | 6,788 |       |     |      |     |     |     |       | 5,987 |        | 6,125  | 6,495 |
| 2550 | 6,268  | 6,320  |       |       |     |      |     |     |     |       | 6,538 |        | 6,746  | 6,468 |
| 2551 | 6,805  | 8,066  |       |       |     |      |     |     |     |       | 9,325 |        | 9,445  | 8,410 |
| 2552 | 10,014 | 10,500 |       |       |     |      |     |     |     | 8,323 | 8,904 | 10,224 |        | 9,593 |
| 2553 | 9,931  | 9,743  |       |       |     |      |     |     |     |       | 8,800 |        | 8,810  | 9,321 |
| 2554 | 8,568  | 8,611  | 8,358 |       |     |      |     |     |     |       |       |        |        | 8,512 |

สำนักส่งเสริมการค้าสินค้าเกษตร

## ราคาข้าวเปลือกเจ้ามาปรี้ง ความชื้น 15% ตลาดก้านทร้ง / ทำข้าวลาดยาว

FILE : PX 008

หน่วย : บาท/ตัน

| ปี   | มค.   | กพ.   | มีค.   | เมย.   | พค.    | มิย.   | กค.    | สค.    | กย.    | ตค.    | พย.   | ธค.   | เฉลี่ย |
|------|-------|-------|--------|--------|--------|--------|--------|--------|--------|--------|-------|-------|--------|
| 2543 | 4,825 |       | 4,659  | 4,419  | 4,561  | 4,674  | 4,380  | 4,450  | 4,025  | 4,245  | 4,322 | 4,385 | 4,450  |
| 2544 | 4,498 | 4,492 | 4,273  | 4,185  | 4,250  | 4,385  | 4,450  | 4,160  | 4,330  | 4,345  | 4,344 |       | 4,337  |
| 2545 |       |       | 4,576  | 4,606  | 4,845  | 4,956  | 4,750  | 4,640  | 4,650  | 4,681  |       |       | 4,713  |
| 2546 |       |       | 4,580  | 4,550  | 4,550  | 4,731  | 4,902  | 4,713  | 4,707  | 4,603  |       |       | 4,667  |
| 2547 |       | 4,850 | 5,065  | 5,254  | 5,250  | 5,250  | 5,446  | 5,998  | 5,906  | 6,050  |       |       | 5,452  |
| 2548 |       |       | 6,365  | 6,888  | 6,900  | 6,882  | 6,750  | 6,688  | 6,983  | 6,950  |       |       | 6,801  |
| 2549 |       |       | 6,850  | 6,850  | 6,850  | 6,850  | 6,859  | 6,935  | 6,408  | 6,030  |       |       | 6,704  |
| 2550 |       |       | 6,243  | 6,323  | 6,174  | 6,233  | 6,250  | 6,250  | 6,250  | 6,250  |       |       | 6,247  |
| 2551 |       |       | 10,423 | 13,086 | 12,952 | 12,522 | 12,440 | 12,258 | 12,033 | 11,850 |       |       | 12,196 |
| 2552 |       |       | 9,997  | 10,319 | 10,061 | 10,120 | 10,538 | 9,790  | 9,200  |        |       |       | 10,004 |
| 2553 |       |       | 8,850  | 7,790  | 7,988  | 7,950  | 7,979  | 8,450  | 8,473  | 8,175  |       |       | 8,207  |
| 2554 |       |       |        |        |        |        |        |        |        |        |       |       |        |

หมายเหตุ : ตั้งแต่เดือนกุมภาพันธ์ 47 เป็นต้นไป เป็นราคาที่ตลาดกลางทำข้าวลาดยาว

## ราคาข้าวเปลือกเจ้ามาปรี้ง ความชื้น 15% ตลาดกลางจังหวัดพิษณุโลก

หน่วย : บาท/ตัน

| ปี   | มค.   | กพ.   | มีค.   | เมย.   | พค.    | มิย.   | กค.    | สค.    | กย.    | ตค.    | พย.   | ธค.   | เฉลี่ย |
|------|-------|-------|--------|--------|--------|--------|--------|--------|--------|--------|-------|-------|--------|
| 2543 | 4,740 | 4,889 | 4,677  | 4,316  | 4,173  | 4,123  | 4,080  | 4,221  | 3,775  | 4,192  | 4,177 | 4,156 | 4,293  |
| 2544 | 4,198 | 4,212 | 4,050  | 3,916  | 4,030  | 4,225  | 4,310  | 4,198  | 4,298  | 4,250  | 4,225 | 4,303 | 4,185  |
| 2545 | 4,439 | 4,617 | 4,571  | 4,589  | 4,610  | 4,635  | 4,492  | 4,410  | 4,425  | 4,492  |       |       | 4,528  |
| 2546 |       |       | 4,490  | 4,475  | 4,586  | 4,689  | 4,687  | 4,578  | 4,648  |        |       |       | 4,593  |
| 2547 |       | 4,740 | 5,048  | 5,131  | 5,317  | 5,373  | 5,448  | 5,670  | 5,775  | 5,775  |       |       | 5,364  |
| 2548 |       |       | 6,346  | 6,475  | 6,475  | 6,475  | 6,475  | 6,475  | 6,543  | 6,775  |       |       | 6,505  |
| 2549 |       |       | 6,663  | 6,475  | 6,475  | 6,475  | 6,475  | 6,475  | 6,335  | 5,575  |       |       | 6,369  |
| 2550 |       |       | 6,023  | 6,215  | 6,285  | 6,150  | 6,150  | 6,150  | 6,130  | 6,061  |       |       | 6,146  |
| 2551 |       |       | 10,533 | 13,803 | 13,642 | 12,321 | 12,500 | 11,917 | 11,773 | 10,580 |       |       | 12,134 |
| 2552 |       |       | 9,750  | 9,450  | 9,750  | 9,750  | 9,750  | 9,750  | 9,532  | 8,438  |       |       | 9,521  |
| 2553 |       |       | 8,735  | 7,491  | 7,658  | 7,900  | 8,111  | 8,095  | 8,186  | 8,195  |       |       | 8,046  |
| 2554 |       |       | 7,800  |        |        |        |        |        |        |        |       |       | 7,800  |

## ราคาข้าวเปลือกนาปรี้ง ความชื้น 15% เฉลี่ย ทำข้าวลาดยาวและจังหวัดพิษณุโลก

หน่วย : บาท/ตัน

| ปี   | มค.   | กพ.   | มีค.   | เมย.   | พค.    | มิย.   | กค.    | สค.    | กย.    | ตค.    | พย.   | ธค.   | เฉลี่ย |
|------|-------|-------|--------|--------|--------|--------|--------|--------|--------|--------|-------|-------|--------|
| 2543 | 4,787 | 4,889 | 4,668  | 4,368  | 4,367  | 4,398  | 4,230  | 4,336  | 3,900  | 4,218  | 4,250 | 4,271 | 4,390  |
| 2544 | 4,348 | 4,352 | 4,162  | 4,050  | 4,140  | 4,305  | 4,380  | 4,179  | 4,314  | 4,298  | 4,284 | 4,303 | 4,260  |
| 2545 | 4,439 | 4,617 | 4,574  | 4,598  | 4,728  | 4,793  | 4,621  | 4,525  | 4,538  | 4,587  |       |       | 4,602  |
| 2546 |       |       | 4,535  | 4,513  | 4,568  | 4,710  | 4,795  | 4,646  | 4,678  | 4,603  |       |       | 4,631  |
| 2547 |       | 4,795 | 5,057  | 5,193  | 5,284  | 5,312  | 5,447  | 5,834  | 5,841  | 5,913  |       |       | 5,408  |
| 2548 |       |       | 6,355  | 6,682  | 6,688  | 6,679  | 6,613  | 6,582  | 6,764  | 6,863  |       |       | 6,653  |
| 2549 |       |       | 6,757  | 6,663  | 6,663  | 6,663  | 6,667  | 6,705  | 6,372  | 5,803  |       |       | 6,537  |
| 2550 |       |       | 6,137  | 6,268  | 6,230  | 6,192  | 6,200  | 6,200  | 6,190  | 6,156  |       |       | 6,197  |
| 2551 |       |       | 10,478 | 13,445 | 13,297 | 12,422 | 12,470 | 12,088 | 11,907 | 11,215 |       |       | 12,165 |
| 2552 |       |       | 9,874  | 9,885  | 9,906  | 9,935  | 10,144 | 9,770  | 9,366  | 8,438  |       |       | 9,665  |
| 2553 |       |       | 8,793  | 7,641  | 7,823  | 7,925  | 8,045  | 8,273  | 8,330  | 8,185  |       |       | 8,127  |
| 2554 |       |       | 7,800  |        |        |        |        |        |        |        |       |       | 7,800  |



## ราคาขายส่งข้าวสารเจ้า 25% ในตลาดกรุงเทพมหานคร

px006-2

หน่วย : บาท/100 กก.

| ปี   | มค.   | กพ.   | มีค.  | เมย.  | พค.   | มิย.  | กค.   | สค.   | กย.   | ตค.   | พย.   | ธค.   | เฉลี่ย |
|------|-------|-------|-------|-------|-------|-------|-------|-------|-------|-------|-------|-------|--------|
| 2543 | 759   | 765   | 714   | 675   | 645   | 643   | 640   | 651   | 647   | 700   | 691   | 681   | 684    |
| 2544 | 683   | 675   | 648   | 626   | 634   | 655   | 675   | 670   | 684   | 676   | 670   | 680   | 665    |
| 2545 | 733   | 748   | 721   | 728   | 749   | 746   | 713   | 704   | 702   | 725   | 723   | 717   | 726    |
| 2546 | 746   | 762   | 730   | 729   | 732   | 743   | 735   | 707   | 705   | 689   | 681   | 694   | 721    |
| 2547 | 734   | 746   | 844   | 853   | 849   | 854   | 866   | 900   | 875   | 874   | 904   | 965   | 855    |
| 2548 | 984   | 994   | 1,000 | 1,030 | 1,021 | 1,018 | 1,004 | 1,020 | 1,022 | 1,024 | 994   | 1,003 | 1,009  |
| 2549 | 1,016 | 1,034 | 1,032 | 1,006 | 993   | 993   | 998   | 983   | 981   | 969   | 948   | 971   | 994    |
| 2550 | 998   | 998   | 979   | 953   | 958   | 982   | 979   | 981   | 983   | 998   | 1,058 | 1,102 | 997    |
| 2551 | 1,147 | 1,350 | 1,681 | 2,454 | 2,402 | 2,062 | 2,027 | 1,845 | 1,896 | 1,587 | 1,355 | 1,408 | 1,768  |
| 2552 | 1,533 | 1,566 | 1,535 | 1,433 | 1,417 | 1,477 | 1,487 | 1,377 | 1,357 | 1,280 | 1,399 | 1,658 | 1,460  |
| 2553 | 1,480 | 1,405 | 1,323 | 1,178 | 1,171 | 1,165 | 1,167 | 1,216 | 1,259 | 1,255 | 1,325 | 1,354 | 1,275  |
| 2554 | 1,330 | 1,373 | 1,266 |       |       |       |       |       |       |       |       |       | 1,323  |

## ราคาขายส่งข้าวหนึ่ง 100 % ตลาดกรุงเทพมหานคร

หน่วย : บาท/100 กก.

| ปี   | มค.   | กพ.   | มีค.  | เมย.  | พค.   | มิย.  | กค.   | สค.   | กย.   | ตค.   | พย.   | ธค.   | เฉลี่ย |
|------|-------|-------|-------|-------|-------|-------|-------|-------|-------|-------|-------|-------|--------|
| 2543 | 886   | 907   | 863   | 830   | 810   | 811   | 814   | 799   | 752   | 812   | 762   | 763   | 817    |
| 2544 | 777   | 730   | 702   | 712   | 735   | 782   | 872   | 857   | 906   | 886   | 803   | 755   | 793    |
| 2545 | 793   | 799   | 769   | 761   | 771   | 766   | 751   | 760   | 766   | 790   | 797   | 757   | 773    |
| 2546 | 777   | 780   | 762   | 766   | 762   | 784   | 786   | 766   | 760   | 750   | 734   | 726   | 763    |
| 2547 | 753   | 787   | 882   | 916   | 933   | 926   | 924   | 995   | 975   | 985   | 1,001 | 1,037 | 926    |
| 2548 | 1,057 | 1,065 | 1,061 | 1,132 | 1,114 | 1,110 | 1,090 | 1,111 | 1,133 | 1,133 | 1,089 | 1,078 | 1,098  |
| 2549 | 1,081 | 1,108 | 1,108 | 1,095 | 1,096 | 1,123 | 1,143 | 1,131 | 1,124 | 1,095 | 1,066 | 1,057 | 1,102  |
| 2550 | 1,065 | 1,065 | 1,078 | 1,068 | 1,062 | 1,091 | 1,082 | 1,078 | 1,078 | 1,103 | 1,175 | 1,225 | 1,098  |
| 2551 | 1,248 | 1,523 | 1,870 | 2,751 | 2,799 | 2,354 | 2,344 | 2,162 | 2,205 | 1,892 | 1,759 | 1,783 | 2,058  |
| 2552 | 1,855 | 2,029 | 1,976 | 1,805 | 1,807 | 1,946 | 1,949 | 1,817 | 1,907 | 1,745 | 1,778 | 1,882 | 1,875  |
| 2553 | 1,865 | 1,779 | 1,573 | 1,364 | 1,352 | 1,375 | 1,390 | 1,481 | 1,510 | 1,468 | 1,506 | 1,488 | 1,513  |
| 2554 | 1,494 | 1,527 | 1,399 |       |       |       |       |       |       |       |       |       | 1,473  |

สำนักส่งเสริมการค้าสินค้าเกษตร

## ราคาขายส่งข้าวสารหอมมะลิ 100% ชั้น 2 ในตลาดกรุงเทพมหานคร

PX007-3

หน่วย : บาท/100 กก.

| ปี   | มค.   | กพ.   | มีค.  | เมย.  | พค.   | มิย.  | กค.   | สค.   | กย.   | ตค.   | พย.   | ธค.   | เฉลี่ย |
|------|-------|-------|-------|-------|-------|-------|-------|-------|-------|-------|-------|-------|--------|
| 2543 | 1,520 | 1,531 | 1,543 | 1,563 | 1,727 | 1,840 | 2,028 | 2,015 | 1,983 | 1,970 | 1,910 | 1,887 | 1,793  |
| 2544 | 1,443 | 1,345 | 1,306 | 1,297 | 1,227 | 1,145 | 1,117 | 996   | 952   | 1,032 | 1,088 | 1,031 | 1,165  |
| 2545 | 1,021 | 1,053 | 1,044 | 1,050 | 1,105 | 1,219 | 1,309 | 1,311 | 1,345 | 1,275 | 1,278 | 1,252 | 1,189  |
| 2546 | 1,359 | 1,440 | 1,686 | 1,811 | 1,837 | 1,862 | 1,855 | 1,972 | 2,074 | 1,888 | 1,865 | 1,675 | 1,777  |
| 2547 | 1,856 | 1,766 | 1,760 | 1,743 | 1,681 | 1,606 | 1,477 | 1,454 | 1,379 | 1,427 | 1,510 | 1,510 | 1,597  |
| 2548 | 1,512 | 1,540 | 1,540 | 1,540 | 1,523 | 1,471 | 1,460 | 1,502 | 1,501 | 1,500 | 1,468 | 1,465 | 1,502  |
| 2549 | 1,465 | 1,538 | 1,590 | 1,590 | 1,618 | 1,668 | 1,809 | 1,825 | 1,816 | 1,804 | 1,621 | 1,670 | 1,668  |
| 2550 | 1,782 | 1,790 | 1,790 | 1,780 | 1,746 | 1,747 | 1,750 | 1,750 | 1,750 | 1,765 | 1,855 | 1,955 | 1,788  |
| 2551 | 2,043 | 2,227 | 2,416 | 3,322 | 3,214 | 2,729 | 2,637 | 2,419 | 2,459 | 2,434 | 2,471 | 2,465 | 2,570  |
| 2552 | 2,505 | 2,676 | 2,727 | 2,705 | 2,680 | 2,773 | 2,952 | 3,042 | 3,144 | 3,197 | 2,775 | 3,100 | 2,856  |
| 2553 | 3,049 | 2,988 | 2,931 | 2,899 | 2,849 | 2,741 | 2,859 | 2,904 | 3,040 | 2,940 | 2,793 | 2,698 | 2,891  |
| 2554 | 2,646 | 2,580 | 2,522 |       |       |       |       |       |       |       |       |       | 2,583  |

## ราคาขายส่งปลายข้าวสารหอมมะลิในตลาดกรุงเทพมหานคร

หน่วย : บาท/100 กก.

| ปี   | มค.   | กพ.   | มีค.  | เมย.  | พค.   | มิย.  | กค.   | สค.   | กย.   | ตค.   | พย.   | ธค.   | เฉลี่ย |
|------|-------|-------|-------|-------|-------|-------|-------|-------|-------|-------|-------|-------|--------|
| 2543 | 601   | 603   | 605   | 611   | 585   | 569   | 591   | 610   | 598   | 622   | 579   | 569   | 595    |
| 2544 | 572   | 582   | 624   | 651   | 692   | 757   | 781   | 810   | 802   | 805   | 712   | 685   | 706    |
| 2545 | 722   | 704   | 682   | 680   | 671   | 672   | 680   | 697   | 713   | 712   | 697   | 670   | 692    |
| 2546 | 636   | 650   | 628   | 605   | 614   | 639   | 642   | 673   | 705   | 704   | 678   | 728   | 659    |
| 2547 | 828   | 953   | 1,001 | 1,037 | 1,067 | 995   | 950   | 963   | 850   | 833   | 894   | 887   | 938    |
| 2548 | 913   | 909   | 881   | 875   | 868   | 846   | 850   | 907   | 899   | 898   | 869   | 823   | 878    |
| 2549 | 800   | 833   | 839   | 828   | 813   | 848   | 869   | 870   | 886   | 866   | 834   | 856   | 845    |
| 2550 | 895   | 930   | 925   | 958   | 955   | 993   | 996   | 1,008 | 1,027 | 1,034 | 1,116 | 1,201 | 1,003  |
| 2551 | 1,263 | 1,442 | 1,635 | 2,298 | 2,055 | 1,688 | 1,700 | 1,593 | 1,767 | 1,795 | 1,388 | 1,192 | 1,651  |
| 2552 | 1,305 | 1,528 | 1,647 | 1,633 | 1,584 | 1,610 | 1,605 | 1,488 | 1,250 | 1,132 | 1,272 | 1,403 | 1,455  |
| 2553 | 1,363 | 1,330 | 1,176 | 1,127 | 1,025 | 1,026 | 1,069 | 1,158 | 1,251 | 1,214 | 1,207 | 1,189 | 1,178  |
| 2554 | 1,159 | 1,187 | 1,152 |       |       |       |       |       |       |       |       |       | 1,166  |

สำนักส่งเสริมการค้าสินค้าเกษตร

## ราคาขายส่งข้าวหอมปทุมธานี ตลาดกรุงเทพมหานคร

PX009

หน่วย : บาท/100 กก.

| ปี   | มค.   | กพ.   | มีค.  | เมย.  | พค.   | มิย.  | กค.   | สค.   | กย.   | ตค.   | พย.   | ธค.   | เฉลี่ย |
|------|-------|-------|-------|-------|-------|-------|-------|-------|-------|-------|-------|-------|--------|
| 2547 | -     | -     | -     | -     | 1,111 | 990   | 971   | 1,000 | 1,162 | 1,117 | 1,150 | 1,150 | 1,081  |
| 2548 | 1,150 | 1,150 | 1,150 | 1,150 | 1,150 | 1,150 | 1,150 | 1,180 | 1,190 | 1,190 | 1,190 | 1,190 | 1,166  |
| 2549 | 1,209 | 1,234 | 1,290 | 1,290 | 1,290 | 1,388 | 1,481 | 1,490 | 1,490 | 1,487 | 1,351 | 1,290 | 1,358  |
| 2550 | 1,373 | 1,390 | 1,368 | 1,290 | 1,284 | 1,280 | 1,280 | 1,186 | 1,170 | 1,183 | 1,321 | 1,388 | 1,293  |
| 2551 | 1,484 | 1,749 | 2,393 | 2,911 | 2,754 | 2,455 | 2,320 | 2,202 | 2,328 | 2,231 | 2,105 | 2,159 | 2,258  |
| 2552 | 2,205 | 2,413 | 2,393 | 2,258 | 2,364 | 2,435 | 2,494 | 2,230 | 2,185 | 1,988 | 2,291 | 2,590 | 2,321  |
| 2553 | 2,545 | 2,447 | 2,156 | 2,044 | 2,093 | 2,103 | 2,238 | 2,228 | 2,333 | 2,327 | 2,456 | 2,246 | 2,268  |
| 2554 | 2,215 | 2,213 | 1,989 |       |       |       |       |       |       |       |       |       | 2,139  |

## ราคาขายส่งปลายข้าวหอมปทุมธานี ตลาดกรุงเทพมหานคร

หน่วย : บาท/100 กก.

| ปี   | มค.   | กพ.   | มีค.  | เมย.  | พค.   | มิย.  | กค.   | สค.   | กย.   | ตค.   | พย.   | ธค.   | เฉลี่ย |
|------|-------|-------|-------|-------|-------|-------|-------|-------|-------|-------|-------|-------|--------|
| 2547 | -     | -     | -     | -     | 901   | 880   | 821   | 840   | 806   | 798   | 844   | 862   | 844    |
| 2548 | 882   | 893   | 851   | 845   | 843   | 823   | 820   | 847   | 848   | 848   | 836   | 815   | 846    |
| 2549 | 789   | 800   | 817   | 811   | 792   | 809   | 818   | 818   | 826   | 825   | 782   | 793   | 807    |
| 2550 | 844   | 891   | 918   | 898   | 886   | 909   | 915   | 928   | 952   | 976   | 1,063 | 1,133 | 943    |
| 2551 | 1,202 | 1,392 | 1,594 | 2,232 | 1,961 | 1,623 | 1,642 | 1,429 | 1,589 | 1,560 | 1,119 | 1,055 | 1,533  |
| 2552 | 1,155 | 1,366 | 1,554 | 1,478 | 1,406 | 1,450 | 1,443 | 1,275 | 1,055 | 959   | 1,124 | 1,271 | 1,295  |
| 2553 | 1,293 | 1,265 | 1,107 | 1,024 | 964   | 957   | 1,011 | 1,093 | 1,166 | 1,181 | 1,145 | 1,142 | 1,112  |
| 2554 | 1,127 | 1,178 | 1,135 |       |       |       |       |       |       |       |       |       | 1,147  |

## ราคาข้าวเปลือกหอมปทุมธานี ที่โรงสีรับซื้อในส่วนภูมิภาค

หน่วย : บาท/ตัน

| ปี   | มค.    | กพ.    | มีค.   | เมย.   | พค.    | มิย.   | กค.    | สค.    | กย.    | ตค.    | พย.    | ธค.    | เฉลี่ย |
|------|--------|--------|--------|--------|--------|--------|--------|--------|--------|--------|--------|--------|--------|
| 2547 | -      | -      | -      | -      | -      | -      | -      | -      | 5,810  | 5,968  | 6,220  | 6,221  | 6,055  |
| 2548 | 6,417  | 6,541  | 6,485  | 6,500  | 6,500  | 6,547  | 6,550  | 6,600  | 6,600  | 6,626  | 6,700  | 6,700  | 6,564  |
| 2549 | 6,700  | 6,880  | 6,800  | 6,750  | 6,750  | 6,780  | 6,845  | 7,159  | 7,050  | 6,686  | 6,532  | 6,521  | 6,788  |
| 2550 | 7,026  | 7,400  | 7,386  | 7,011  | 6,617  | 6,624  | 6,600  | 6,600  | 6,600  | 6,616  | 6,991  | 7,447  | 6,910  |
| 2551 | 7,582  | 9,032  | 11,587 | 14,450 | 13,766 | 10,902 | 12,650 | 11,925 | 12,118 | 11,514 | 9,743  | 9,725  | 11,250 |
| 2552 | 10,980 | 11,224 | 11,695 | 10,683 | 10,450 | 11,123 | 12,477 | 10,320 | 9,764  | 8,929  | 9,884  | 11,955 | 10,790 |
| 2553 | 11,850 | 11,330 | 10,400 | 9,612  | 9,765  | 9,940  | 10,868 | 10,524 | 11,385 | 11,392 | 12,003 | 11,097 | 10,847 |
| 2554 | 10,639 | 10,974 | 10,579 |        |        |        |        |        |        |        |        |        | 10,731 |

สำนักส่งเสริมการค้าสินค้าเกษตร

## มันสำปะหลัง

| ๑. ผลผลิตและความต้องการใช้<br>(ล้านตันหัวมันสด) | ปี ๔๘/๔๙ | ปี ๔๙/๕๐* | ปี ๕๐/๕๑ | ปี ๕๑/๕๒ | ปี ๕๒/๕๓ | ปี ๕๓/๕๔ |
|-------------------------------------------------|----------|-----------|----------|----------|----------|----------|
| ผลผลิตของไทย                                    | ๒๒.๕๘    | ๒๖.๔๑     | ๒๕.๑๖    | ๓๐.๐๘    | ๒๒.๐๐๕   | ๒๑.๐๖    |
| พื้นที่เพาะปลูก (ล้านไร่)                       | ๖.๖๙     | ๗.๑๓      | ๗.๓๐     | ๘.๐๑     | ๗.๓๐     | ๖.๙๐     |
| ๒. ต้นทุนการผลิตหัวมันสด (บาท/กก.)              | ๐.๘๔     | ๐.๘๒      | ๑.๐๘     | ๑.๒๓     | ๑.๒๑     | ๑.๓๖     |
| ๓. ราคา (บาท/กก.)                               | ปี ๔๘/๔๙ | ปี ๔๙/๕๐  | ปี ๕๐/๕๑ | ปี ๕๑/๕๒ | ปี ๕๒/๕๓ | มี.ค.๕๔  |
| หัวมันสดคณะกรรมการรายได้                        | ๑.๒๙     | ๑.๒๑      | ๑.๙๒     | ๑.๗๙     | ๒.๐๗     | ๒.๙๖     |
| หัวมันสดซื้อแป้ง ๒๕% จนครราชสีมา                | ๑.๒๙     | ๑.๓๓      | ๒.๐๑     | ๑.๙๕     | ๒.๔๖     | ๓.๒๖     |
| มันเส้น FOB (US\$/ตัน)                          | ๑๑๒.๔๖   | ๑๒๒.๐     | ๑๒๒.๐    | ๑๗๖.๐    | ๑๘๗.๐๑   | ๒๗๗.๓๙   |
| แป้งมัน FOB (US\$/ตัน)                          | ๒๔๕.๐๐   | ๒๗๑.๐๐    | ๒๖๙.๐๐   | ๓๙๒.๕๐   | ๔๔๔.๖๒   | ๕๖๖.๗๔   |
| ๔. การส่งออก (ล้านตันผลิตภัณฑ์)                 | ปี ๔๗/๔๘ | ปี ๔๘/๔๙  | ปี ๔๙/๕๐ | ปี ๕๐/๕๑ | ปี ๕๑/๕๒ | ปี ๕๒/๕๓ |
| มันเส้น                                         | ๒.๖๓     | ๓.๕๑      | ๒.๘๖     | ๑.๕๐     | ๓.๙๕     | ๔.๑๑     |
| มันอัดเม็ด                                      | ๐.๔๐     | ๐.๒๒      | ๑.๖๕     | ๑.๙๗     | ๐.๓๓     | ๐.๑๖     |
| แป้งดิบ                                         | ๐.๙๘     | ๑.๔๘      | ๑.๔๗     | ๑.๔๗     | ๑.๘๐     | ๑.๗๔     |
| แป้งแปรรูป                                      | ๐.๖๓     | ๐.๖๐      | ๐.๔๗     | ๐.๕๑     | ๐.๖๒     | ๐.๖๓     |
| ผลิตภัณฑ์มันสำปะหลังอื่นๆ                       | ๐.๓๔     | ๐.๒๘      | ๐.๔๓     | ๐.๔๐     | ๐.๔๖     | ๐.๕๖     |
| รวม                                             | ๔.๙๘     | ๖.๐๙      | ๖.๘๘     | ๕.๘๕     | ๗.๑๖     | ๗.๒๐     |

### ๕. มาตรการปี ๒๕๕๒/๕๓

คณะรัฐมนตรีมีมติ (๑๑ ส.ค.๕๒) เห็นชอบหลักเกณฑ์และวิธีดำเนินการประกันรายได้เกษตรกรผู้ปลูกมันสำปะหลังปี ๒๕๕๒/๕๓ โดย (๑) กำหนดราคาประกันหัวมันสดซื้อแป้ง ๒๕% กก.ละ ๑.๗๐ บาท (๒) ให้เกษตรกรใช้สิทธิประกันเพื่อขอรับเงินส่วนต่างราคาตามปริมาณที่ผลิตได้จริงแต่ไม่เกินครัวเรือนละ ๑๐๐ ตัน (๓) กรมส่งเสริมการเกษตรขึ้นทะเบียนเกษตรกรผู้ปลูกมันสำปะหลังปี ๒๕๕๒/๕๓ ช่วงเดือน กรกฎาคม - กันยายน ๒๕๕๒ (๔) ธ.ก.ส. ทำสัญญาประกันราคากับเกษตรกรที่มีหนังสือรับรองการขึ้นทะเบียนเกษตรกรช่วงเดือนสิงหาคม - ๑๕ มกราคม ๒๕๕๓ (๕) คณะอนุกรรมการกำหนดเกณฑ์กลางอ้างอิงโครงการประกันรายได้เกษตรกรผู้ปลูกมันสำปะหลัง กำหนดเกณฑ์กลางอ้างอิงทุก ๑๕ วัน(ทุกวันที่ ๑ และ ๑๖ ของทุกเดือน) สำหรับคำนวณเงินจ่ายส่วนต่างราคาให้เกษตรกรที่มาขอใช้สิทธิประกันกับ ธ.ก.ส.ในช่วง ๑๕ วันถัดไป (๖) ให้เกษตรกรใช้สิทธิได้ทันทีนับถัดจากวันทำสัญญา และต้องไม่เกินวันที่ ๓๑ พฤษภาคม ๒๕๕๓

ผลการดำเนินการ การขึ้นทะเบียนเกษตรกร ๔๓๗,๒๖๑ ครัวเรือน ผ่านการประชาคม ๔๔๕,๗๘๙ ครัวเรือน มีเกษตรกรที่ทำสัญญาโครงการประกันรายได้เกษตรกรผู้ปลูกมันสำปะหลังปี ๒๕๕๒/๕๓ รวม ๔๒๗,๒๘๓ ราย โดยมีการโอนเงินส่วนต่างให้เกษตรกร ๔๒๙,๐๒๑ สัญญา เป็นเงิน ๒,๔๓๒.๘๕๕ ล้านบาท

### ๖. การประกันรายได้เกษตรกรผู้ปลูกมันสำปะหลัง ปี ๒๕๕๓/๕๔

คณะรัฐมนตรีมีมติ (๑๕ มิ.ย., ๒๐ ก.ค.และ ๓๐ พ.ย.๕๓) เห็นชอบในหลักการให้ดำเนินการมาตรการแทรกแซงตลาดมันสำปะหลังปี ๒๕๕๓/๕๔ ด้วยวิธีการประกันรายได้เกษตรกร ซึ่งได้กำหนดหลักเกณฑ์และวิธีดำเนินการโครงการประกันรายได้เกษตรกรผู้ปลูกมันสำปะหลัง ปี ๒๕๕๓/๕๔ โดย (๑) กำหนดราคาประกันหัวมันสดซื้อแป้ง ๒๕% กก.ละ ๑.๙๐ บาท (คิดจากต้นทุนการผลิตเฉลี่ยทั้งประเทศ กก.ละ ๑.๓๖ บาท บวกค่าขนส่ง กก.ละ ๐.๑๕ บาท และผลตอบแทนให้เกษตรกรร้อยละ ๒๕ หรือ กก.ละ

๐.๓๘ บาท) (๒) ให้เกษตรกรใช้สิทธิประกันเพื่อขอรับเงินส่วนต่างราคาตามปริมาณที่ผลิตได้จริงแต่ไม่เกินครัวเรือนละ ๑๐๐ ตัน (๓) กรมส่งเสริมการเกษตรขึ้นทะเบียนเกษตรกรผู้ปลูกมันสำปะหลัง ปี ๒๕๕๓/๕๔ วันที่ ๑ มิถุนายน - ๓๑ ธันวาคม ๒๕๕๓ และออกหนังสือรับรองเกษตรกรวันที่ ๑ กรกฎาคม - ๓๑ ธันวาคม ๒๕๕๓ (๔) ธ.ก.ส. ทำสัญญาประกันรายได้กับเกษตรกรที่มีหนังสือรับรองการขึ้นทะเบียนเกษตรกร วันที่ ๑ กรกฎาคม ๒๕๕๓ - ๑๕ กุมภาพันธ์ ๒๕๕๔ (๕) คณะอนุกรรมการกำหนดเกณฑ์กลางอ้างอิงโครงการประกันรายได้เกษตรกรผู้ปลูกมันสำปะหลัง กำหนดเกณฑ์กลางอ้างอิงทุก ๑๕ วัน (ทุกวันที่ ๑ และ ๑๖ ของเดือน) สำหรับคำนวณเงินจ่ายส่วนต่างราคาให้เกษตรกรที่มาขอใช้สิทธิประกันกับ ธ.ก.ส. ในช่วง ๑๕ วันถัดไป (๖) เกษตรกรสามารถใช้สิทธิประกันขอรับเงินส่วนต่างได้ตั้งแต่วันที่เก็บเกี่ยว (ไม่ก่อนวันที่ ๑ ตุลาคม ๒๕๕๓) ถึงวันที่ ๓๑ พฤษภาคม ๒๕๕๔

ผลการดำเนินการ (๓๑ มี.ค.๕๔) มีเกษตรกรขึ้นทะเบียนกับกรมส่งเสริมการเกษตรประมาณ ๕๖๕,๖๒๑ ราย ผ่านการประชาคม ๕๓๙,๘๔๕ ราย เกษตรกรทำสัญญากับ ธ.ก.ส รวม ๔๕๙,๗๒๑ ราย และยังไม่มีการโอนเงินส่วนต่างให้เกษตรกรเนื่องจากยังไม่ถึงช่วงระยะเวลาการใช้สิทธิ

## ๗. สถานการณ์ปี ๒๕๕๓/๕๔

### ๗.๑ ในประเทศ

สำนักงานเศรษฐกิจการเกษตร (สศก.) ประมาณการผลผลิต ปี ๒๕๕๓/๕๔ จำนวน ๒๐.๖๕๘ ล้านตัน ผลผลิตออกสู่ตลาดมากกว่าระหว่างมกราคม - มีนาคม ประมาณร้อยละ ๕๐.๘๓ หรือประมาณ ๑๐.๕๐ ล้านตัน จนถึงปัจจุบันคาดว่าผลผลิตออกสู่ตลาดแล้วร้อยละ ๗๗.๕๗ ของปริมาณผลผลิตรวม โดยสถานการณ์ปัจจุบันฝนตกอย่างต่อเนื่องส่งผลให้เกษตรกรขาดหัวมันออกจำหน่ายมากขึ้น และเร่งเพาะปลูกมันสำปะหลังฤดูกาลใหม่ ส่งผลให้หัวมันสดที่ออกสู่ตลาดมีเชื้อแป้งน้อย ซึ่งในวงการค้าคาดการณ์ว่าจะมีพื้นที่เพาะปลูกมากขึ้นจากเดิมประมาณร้อยละ ๑๐ ของฤดูการผลิตที่ผ่านมา ทั้งนี้การระบาดของเพลี้ยแป้งยังคงมีอย่างต่อเนื่องแต่เริ่มชะลอลงในช่วงนี้เนื่องจากฝนตก สภาพอากาศเย็น ปัจจุบันราคาหัวมันสดที่เกษตรกรขายได้ (เชื้อแป้ง ๒๕%) จ.นครราชสีมา เฉลี่ย กก.ละ ๓.๒๙ บาท เพิ่มขึ้นจากราคาเฉลี่ยเดือนกุมภาพันธ์ ๒๕๕๔ (๓.๒๖ บาท/กก.) ร้อยละ ๐.๙๒

### ๗.๒ ต่างประเทศ

การส่งออกผลิตภัณฑ์มันเส้นของไทย ช่วงเดือน ม.ค.- ก.พ.๕๔ มันเส้น ๑.๐๖๐ ล้านตัน มูลค่า ๗,๙๗๐ ล้านบาท เพิ่มขึ้นจากช่วงเดียวกันของปี ๕๓ (ม.ค.- ก.พ.) ร้อยละ ๒๕.๐๐ มันอัดเม็ด ๐.๐๐๒ ล้านตัน มูลค่า ๑๕.๕๑ ล้านบาท ลดลงจากช่วงเดียวกันของปี ๕๓ (ม.ค.- ก.พ.) ร้อยละ ๙๒.๖๔ แป้งมัน ๐.๕๔๘ ล้านตัน มูลค่า ๑๐,๕๖๘ ล้านบาท เพิ่มขึ้นจากช่วงเดียวกันของปี ๕๓ (ม.ค.- ก.พ.) ร้อยละ ๗.๗๑ ทั้งนี้ การส่งออกผลิตภัณฑ์มันเส้นมีการสั่งซื้อจากจีนมีความต้องการอย่างต่อเนื่อง เพื่อใช้ในอุตสาหกรรมเอทานอลและเลี้ยงปศุสัตว์ ด้านมันอัดเม็ดการส่งออกชะลอตัวและมีการปรับเปลี่ยนเป็นซื้อขายกากแป้งอัดเม็ดแทนเพื่อใช้ในการเลี้ยงสัตว์ ซึ่งตลาดที่สั่งซื้อได้แก่ จีน เกาหลี ไต้หวัน เป็นต้น

สำนักส่งเสริมการค้าสินค้าเกษตร

พฤษภาคม ๒๕๕๔

Agri\_๒๓๑มีนา F : ๓๓๐เดือน๕๐๓

ราคามันสำปะหลังและผลิตภัณฑ์

|                                                                | ต.ค.  | พ.ย.  | ธ.ค.  | ม.ค.  | ก.พ.  | มี.ค. | เม.ย. | พ.ค.  | มิ.ย. | ก.ค.  | ส.ค.  | ก.ย.  | เฉลี่ย |
|----------------------------------------------------------------|-------|-------|-------|-------|-------|-------|-------|-------|-------|-------|-------|-------|--------|
| <b>1. ราคาหัวมันสดเกษตรกรขายได้ : สำนักงานเศรษฐกิจการเกษตร</b> |       |       |       |       |       |       |       |       |       |       |       |       |        |
| 2546/47                                                        | 0.77  | 0.79  | 0.82  | 0.82  | 0.76  | 0.74  | 0.80  | 0.83  | 0.98  | 1.00  | 1.06  | 1.09  | 0.80   |
| 2547/48                                                        | 1.04  | 1.10  | 1.20  | 1.30  | 1.39  | 1.48  | 1.47  | 1.40  | 1.30  | 1.30  | 1.40  | 1.30  | 1.33   |
| 2548/49                                                        | 1.21  | 1.27  | 1.40  | 1.37  | 1.38  | 1.36  | 1.30  | 0.99  | 0.99  | 0.96  | 0.94  | 0.94  | 1.29   |
| 2549/50                                                        | 0.87  | 1.00  | 1.13  | 1.12  | 1.16  | 1.23  | 1.21  | 1.25  | 1.35  | 1.52  | 1.72  | 1.79  | 1.28   |
| 2550/51                                                        | 1.72  | 1.62  | 1.82  | 1.99  | 2.09  | 2.20  | 2.23  | 2.13  | 2.00  | 1.93  | 1.76  | 1.53  | 1.92   |
| 2551/52                                                        | 1.40  | 1.28  | 1.14  | 1.16  | 1.16  | 1.19  | 1.13  | 1.11  | 1.13  | 1.21  | 1.25  | 1.20  | 1.20   |
| 2552/53                                                        | 1.24  | 1.45  | 1.79  | 1.93  | 1.78  | 1.88  | 2.10  | 2.18  | 2.28  | 2.61  | 2.95  | 2.55  |        |
| 2553/54                                                        | 2.40  | 2.57  | 2.73  | 2.82  | 2.96  | 2.93  |       |       |       |       |       |       |        |
| <b>2. ราคาหัวมันสดเชือดแบ่ง 25% จ.นครราชสีมา</b>               |       |       |       |       |       |       |       |       |       |       |       |       |        |
| 2546/47                                                        | 0.91  | 0.95  | 1.02  | 0.99  | 0.95  | 0.96  | 1.04  | 1.13  | 1.18  | 1.21  | 1.21  | 1.17  | 1.46   |
| 2547/48                                                        | 1.12  | 1.20  | 1.29  | 1.49  | 1.53  | 1.59  | 1.65  | 1.68  | 1.68  | 1.65  | 1.54  | 1.52  | 1.60   |
| 2548/49                                                        | 1.45  | 1.46  | 1.52  | 1.43  | 1.41  | 1.32  | 1.27  | 1.18  | 1.17  | 1.12  | 1.06  | 1.06  | 1.29   |
| 2549/50                                                        | 1.06  | 1.15  | 1.18  | 1.18  | 1.21  | 1.28  | 1.33  | 1.47  | 1.59  | 1.69  | 1.74  | 1.85  | 1.39   |
| 2550/51                                                        | 1.87  | 1.81  | 1.91  | 2.06  | 2.22  | 2.33  | 2.33  | 2.18  | 1.98  | 1.97  | 1.78  | 1.62  | 2.01   |
| 2551/52                                                        | 1.46  | 1.41  | 1.38  | 1.22  | 1.20  | 1.18  | 1.25  | 1.30  | 1.36  | 1.43  | 1.41  | 1.42  | 1.34   |
| 2552/53                                                        | 1.54  | 1.75  | 1.95  | 1.97  | 1.96  | 2.29  | 2.60  | 2.73  | 2.96  | 3.35  | 3.38  | 3.11  | 2.47   |
| 2553/54                                                        | 2.98  | 3.12  | 3.10  | 3.14  | 3.26  | 3.29  |       |       |       |       |       |       |        |
| <b>3. ราคาส่งออก เอฟ.โอ.บี.มันเส้น</b>                         |       |       |       |       |       |       |       |       |       |       |       |       |        |
| 2546/47                                                        | 2.81  | 2.90  | 2.96  | 2.84  | 2.72  | 2.63  | 2.90  | 3.11  | 3.33  | 3.54  | 3.80  | 3.80  | 3.11   |
| 2547/48                                                        | 3.29  | 3.29  | 3.40  | 3.76  | 4.00  | 4.36  | 4.46  | 4.51  | 4.73  | 4.83  | 4.76  | 4.73  | 4.18   |
| 2548/49                                                        | 4.56  | 4.35  | 4.21  | 4.02  | 4.04  | 3.75  | 3.86  | 3.95  | 4.35  | 4.37  | 4.25  | 4.25  | 4.16   |
| 2549/50                                                        | 4.22  | 3.94  | 4.20  | 3.96  | 3.97  | 3.96  | 3.93  | 4.28  | 4.39  | 4.63  | 4.94  | 5.24  | 4.31   |
| 2550/51                                                        | 5.56  | 5.26  | 5.48  | 5.54  | 5.68  | 5.76  | 5.92  | 5.93  | 5.91  | 6.12  | 6.26  | 5.49  | 5.74   |
| 2551/52                                                        | 5.16  | 4.88  | 4.44  | 3.92  | 4.30  | 4.47  | 4.43  | 4.38  | 4.37  | 4.42  | 4.71  | 4.81  | 4.52   |
| 2552/53                                                        | 4.97  | 5.45  | 5.63  | 5.65  | 5.65  | 5.92  | 6.17  | 6.42  | 6.54  | 6.60  | 6.73  | 6.73  | 6.04   |
| 2553/54                                                        | 6.63  | 6.21  | 7.24  | 7.83  | 8.08  | 8.43  |       |       |       |       |       |       |        |
| <b>4. ราคาส่งออก เอฟ.โอ.บี.มันดิบ</b>                          |       |       |       |       |       |       |       |       |       |       |       |       |        |
| 2545/46                                                        | 7.47  | 7.55  | 7.55  | 7.67  | 7.79  | 7.77  | 7.66  | 7.29  | 7.06  | 6.87  | 6.87  | 6.64  | 7.35   |
| 2546/47                                                        | 6.52  | 6.65  | 7.11  | 6.91  | 6.61  | 6.89  | 7.16  | 7.68  | 7.82  | 7.84  | 7.95  | 7.95  | 7.26   |
| 2547/48                                                        | 7.93  | 7.83  | 7.88  | 8.88  | 9.42  | 10.44 | 11.21 | 11.10 | 11.40 | 11.21 | 9.64  | 9.51  | 9.70   |
| 2548/49                                                        | 9.47  | 9.19  | 9.30  | 8.97  | 9.01  | 8.32  | 8.49  | 8.32  | 8.39  | 8.23  | 7.77  | 7.73  | 8.60   |
| 2549/50                                                        | 7.89  | 8.45  | 8.55  | 8.94  | 8.97  | 8.36  | 9.00  | 10.13 | 10.74 | 10.97 | 11.13 | 11.35 | 9.54   |
| 2550/51                                                        | 11.99 | 11.58 | 11.98 | 12.12 | 12.66 | 13.39 | 13.59 | 13.07 | 12.63 | 12.24 | 11.25 | 10.54 | 12.25  |
| 2551/52                                                        | 9.80  | 9.65  | 9.26  | 8.71  | 8.25  | 8.61  | 9.05  | 9.25  | 9.11  | 9.45  | 9.48  | 9.51  | 9.18   |
| 2552/53                                                        | 9.79  | 10.90 | 12.56 | 13.18 | 13.18 | 13.60 | 14.68 | 15.33 | 15.88 | 18.93 | 19.12 | 15.98 | 14.43  |
| 2553/54                                                        | 15.93 | 16.23 | 16.68 | 16.68 | 16.68 | 16.93 |       |       |       |       |       |       | 16.52  |

ที่มา : สำนักงานเศรษฐกิจการเกษตร , กรมการค้าภายใน , สมาคมการค้ามันสำปะหลังไทย

ปริมาณการส่งออกมันสำปะหลัง

หน่วย : ตัน

|                                        | ต.ค.    | พ.ย.    | ธ.ค.    | ม.ค.    | ก.พ.    | มี.ค.   | เม.ย.   | พ.ค.    | มิ.ย.   | ก.ค.    | ส.ค.    | ก.ย.       | รวม       |
|----------------------------------------|---------|---------|---------|---------|---------|---------|---------|---------|---------|---------|---------|------------|-----------|
| <b>1. ปริมาณการส่งออกมันเส้น</b>       |         |         |         |         |         |         |         |         |         |         |         |            |           |
| 2546/47                                | 46,915  | 92,409  | 258,108 | 328,407 | 171,706 | 157,904 | 226,123 | 211,811 | 427,336 | 221,686 | 278,619 | 202,177    | 2,623,202 |
| 2547/48                                | 115,748 | 219,937 | 244,532 | 156,113 | 197,141 | 313,386 | 214,612 | 336,599 | 180,921 | 282,829 | 217,839 | 147,369    | 2,627,027 |
| 2548/49                                | 136,728 | 273,082 | 316,322 | 294,264 | 407,051 | 283,804 | 171,660 | 258,455 | 313,228 | 486,538 | 258,133 | 306,519    | 3,505,784 |
| 2549/50                                | 342,132 | 322,559 | 376,015 | 618,400 | 471,790 | 264,246 | 191,913 | 276,728 | 266,874 | 190,478 | 142,264 | 844,518.85 | 3,547,850 |
| 2550/51                                | 34,285  | 88,971  | 227,417 | 155,375 | 223,935 | 226,306 | 135,789 | 42,474  | 81,263  | 95,649  | 136,233 | 48,606     | 1,496,304 |
| 2551/52                                | 73,650  | 21,582  | 230,805 | 89,152  | 193,852 | 208,220 | 293,064 | 161,220 | 271,407 | 312,361 | 351,277 | 546,252    | 2,752,842 |
| 2552/53                                | 448,978 | 404,876 | 667,665 | 362,782 | 485,874 | 574,577 | 663,223 | 406,744 | 390,083 | 180,963 | 201,002 | 245,477    | 5,032,244 |
| 2553/54                                | 117,666 | 181,210 | 247,863 | 322,979 | 737,295 |         |         |         |         |         |         |            | 1,607,013 |
| <b>2. ปริมาณการส่งออกแป้งมันดิบ</b>    |         |         |         |         |         |         |         |         |         |         |         |            |           |
| 2546/47                                | 107,470 | 93,318  | 95,245  | 105,007 | 98,104  | 104,317 | 86,566  | 98,526  | 95,259  | 78,603  | 78,950  | 86,183     | 1,127,547 |
| 2547/48                                | 102,786 | 91,678  | 88,689  | 66,634  | 70,098  | 87,556  | 74,581  | 66,437  | 72,005  | 62,656  | 75,018  | 121,694    | 979,833   |
| 2548/49                                | 121,710 | 109,907 | 88,681  | 119,783 | 130,847 | 133,447 | 116,149 | 115,639 | 126,303 | 119,528 | 158,416 | 136,690    | 1,477,100 |
| 2549/50                                | 175,912 | 183,936 | 155,158 | 144,803 | 148,018 | 165,281 | 150,681 | 112,611 | 94,718  | 80,061  | 96,531  | 118,338    | 1,626,048 |
| 2550/51                                | 120,170 | 110,850 | 132,230 | 114,032 | 229,048 | 138,746 | 89,023  | 94,437  | 101,393 | 111,620 | 106,874 | 124,279    | 1,472,702 |
| 2551/52                                | 117,707 | 76,664  | 78,790  | 72,914  | 112,973 | 140,661 | 133,786 | 134,380 | 132,936 | 141,224 | 168,598 | 147,381    | 1,458,014 |
| 2552/53                                | 237,147 | 188,308 | 187,890 | 193,985 | 208,452 | 205,142 | 188,353 | 127,158 | 109,976 | 92,210  | 98,325  | 106,498    | 1,943,444 |
| 2553/54                                | 121,436 | 145,159 | 144,860 | 109,701 | 257,235 |         |         |         |         |         |         |            | 778,391   |
| <b>3. ปริมาณการส่งออกแป้งมันแปรรูป</b> |         |         |         |         |         |         |         |         |         |         |         |            |           |
| 2546/47                                | 42,095  | 42,209  | 47,131  | 45,083  | 51,189  | 53,509  | 61,390  | 53,635  | 55,170  | 47,928  | 53,435  | 58,410     | 611,184   |
| 2547/48                                | 60,540  | 53,245  | 59,571  | 51,801  | 42,143  | 53,474  | 60,525  | 63,277  | 46,155  | 46,330  | 42,275  | 47,732     | 627,068   |
| 2548/49                                | 45,758  | 50,978  | 46,046  | 45,621  | 48,813  | 65,884  | 45,164  | 61,049  | 43,391  | 49,570  | 47,470  | 52,430     | 602,174   |
| 2549/50                                | 56,268  | 66,497  | 59,760  | 33,981  | 33,802  | 40,365  | 34,101  | 48,120  | 45,854  | 34,932  | 39,654  | 33,623     | 526,957   |
| 2550/51                                | 46,829  | 42,352  | 35,327  | 33,760  | 39,408  | 44,639  | 39,620  | 44,460  | 36,823  | 50,566  | 41,555  | 53,204     | 508,543   |
| 2551/51                                | 44,049  | 42,859  | 34,754  | 35,369  | 37,431  | 53,960  | 59,438  | 54,006  | 54,073  | 52,096  | 54,155  | 51,439     | 573,628   |
| 2552/53                                | 53,193  | 58,728  | 54,383  | 56,995  | 49,170  | 63,526  | 53,228  | 41,891  | 54,182  | 50,229  | 48,915  | 46,389     | 630,829   |
| 2553/54                                | 45,231  | 65,454  | 55,714  | 57,492  | 123,377 |         |         |         |         |         |         |            | 347,268   |

ที่มา : กรมศุลกากร

ราคาหัวมันสดเชื้อแป้ง 25% ณ โรงงานแป้งมันล่าปะหลัง ปี 2545 - 2553

| ปีการผลิต                   | ม.ค. | ก.พ. | มี.ค.       | เม.ย. | พ.ค. | มิ.ย. | ก.ค. | ส.ค. | ก.ย. | ต.ค. | พ.ย. | ธ.ค. | เฉลี่ย      |
|-----------------------------|------|------|-------------|-------|------|-------|------|------|------|------|------|------|-------------|
| <b>1. จังหวัดนครราชสีมา</b> |      |      |             |       |      |       |      |      |      |      |      |      |             |
| ปี 2546                     | 1.07 | 1.05 | 0.98        | 1.02  | 1.00 | 0.97  | 0.96 | 0.96 | 0.93 | 0.91 | 0.95 | 1.02 | <b>0.99</b> |
| ปี 2547                     | 0.99 | 0.95 | 0.96        | 1.04  | 1.13 | 1.18  | 1.21 | 1.21 | 1.17 | 1.12 | 1.20 | 1.29 | <b>1.12</b> |
| ปี 2548                     | 1.49 | 1.53 | 1.59        | 1.65  | 1.68 | 1.68  | 1.65 | 1.54 | 1.52 | 1.45 | 1.46 | 1.52 | <b>1.56</b> |
| ปี 2549                     | 1.43 | 1.41 | 1.32        | 1.27  | 1.18 | 1.17  | 1.12 | 1.06 | 1.06 | 1.06 | 1.15 | 1.18 | <b>1.20</b> |
| ปี 2550                     | 1.18 | 1.21 | 1.28        | 1.33  | 1.47 | 1.59  | 1.69 | 1.74 | 1.85 | 1.87 | 1.81 | 1.91 | <b>1.58</b> |
| ปี 2551                     | 2.06 | 2.22 | 2.33        | 2.33  | 2.18 | 1.98  | 1.97 | 1.78 | 1.62 | 1.46 | 1.41 | 1.38 | <b>1.89</b> |
| ปี 2552                     | 1.22 | 1.20 | 1.18        | 1.25  | 1.30 | 1.36  | 1.40 | 1.41 | 1.42 | 1.54 | 1.75 | 1.95 | <b>1.42</b> |
| ปี 2553                     | 1.97 | 1.96 | 2.29        | 2.60  | 2.71 | 2.96  | 3.35 | 3.38 | 3.11 | 2.98 | 3.12 | 3.10 | <b>2.79</b> |
| ปี 2554                     | 3.14 | 3.26 | <b>3.29</b> |       |      |       |      |      |      |      |      |      | <b>3.23</b> |
| <b>2. จังหวัดกาฬสินธุ์</b>  |      |      |             |       |      |       |      |      |      |      |      |      |             |
| ปี 2546                     | 1.07 | 1.07 | 1.05        | 1.05  | 1.00 | 0.96  | 0.89 | 0.86 | 0.82 | 0.80 | 0.86 | 0.99 | <b>0.95</b> |
| ปี 2547                     | 0.96 | 0.86 | 0.86        | 0.90  | 0.94 | 1.11  | 1.05 | 1.05 | 1.07 | 1.13 | 1.16 | 1.17 | <b>1.02</b> |
| ปี 2548                     | 1.27 | 1.40 | 1.56        | 1.63  | 1.67 | 1.64  | 1.47 | 1.23 | 1.23 | 1.25 | 1.28 | 1.28 | <b>1.41</b> |
| ปี 2549                     | 1.48 | 1.48 | 1.44        | 1.25  | 1.16 | 1.08  | 1.03 | 0.95 | 0.89 | 0.91 | 1.08 | 1.23 | <b>1.17</b> |
| ปี 2550                     | 1.22 | 1.24 | 1.27        | 1.31  | 1.38 | 1.48  | 1.73 | 1.78 | 1.77 | 1.77 | 1.78 | 1.88 | <b>1.55</b> |
| ปี 2551                     | 1.96 | 2.14 | 2.33        | 2.33  | 2.22 | 1.88  | 1.82 | 1.58 | 1.51 | 1.36 | 1.40 | 1.33 | <b>1.82</b> |
| ปี 2552                     | 1.29 | 1.25 | 1.28        | 1.21  | 1.21 | 1.21  | 1.29 | 1.21 | 1.32 | 1.43 | 1.59 | 2.03 | <b>1.36</b> |
| ปี 2553                     | 1.93 | 1.94 | 2.24        | 2.54  | 2.66 | 2.74  | 3.12 | 3.10 | 2.31 | 2.49 | 2.77 | 2.88 | <b>2.56</b> |
| ปี 2554                     | 2.97 | 3.16 | <b>3.17</b> |       |      |       |      |      |      |      |      |      | <b>3.10</b> |
| <b>3. จังหวัดชลบุรี</b>     |      |      |             |       |      |       |      |      |      |      |      |      |             |
| ปี 2546                     | 1.06 | 1.02 | 0.95        | 0.91  | 0.89 | 0.85  | 0.86 | 0.87 | 0.91 | 0.87 | 0.87 | 0.95 | <b>0.92</b> |
| ปี 2547                     | 0.92 | 0.83 | 0.86        | 0.99  | 1.05 | 1.12  | 1.14 | 1.20 | 1.23 | 1.18 | 1.20 | 1.30 | <b>1.09</b> |
| ปี 2548                     | 1.37 | 1.49 | 1.63        | 1.72  | 1.57 | 1.56  | 1.53 | 1.51 | 1.43 | 1.35 | 1.44 | 1.53 | <b>1.51</b> |
| ปี 2549                     | 1.46 | 1.37 | 1.34        | 1.26  | 1.19 | 1.19  | 1.16 | 1.06 | 1.04 | 1.05 | 1.24 | 1.26 | <b>1.22</b> |
| ปี 2550                     | 1.32 | 1.30 | 1.33        | 1.40  | 1.50 | 1.67  | 1.74 | 1.74 | 1.85 | 1.91 | 1.91 | 2.02 | <b>1.64</b> |
| ปี 2551                     | 2.20 | 2.10 | 2.28        | 2.43  | 2.35 | 2.09  | 1.93 | 1.88 | 1.44 | 1.37 | 1.34 | 1.25 | <b>1.89</b> |
| ปี 2552                     | 1.23 | 1.10 | 1.14        | 1.17  | 1.24 | 1.25  | 1.43 | 1.51 | 1.51 | 1.53 | 1.89 | 2.21 | <b>1.43</b> |
| ปี 2553                     | 2.21 | 2.04 | 2.48        | 2.70  | 2.81 | 2.82  | 3.24 | 3.10 | 2.23 | -    | 2.88 | 2.86 | <b>2.67</b> |
| ปี 2554                     | 3.12 | 3.33 | <b>3.19</b> |       |      |       |      |      |      |      |      |      | <b>3.21</b> |
| <b>4. เฉลี่ย 3 จังหวัด</b>  |      |      |             |       |      |       |      |      |      |      |      |      |             |
| ปี 2546                     | 1.07 | 1.05 | 0.99        | 0.99  | 0.96 | 0.93  | 0.90 | 0.90 | 0.89 | 0.86 | 0.89 | 0.99 | <b>0.95</b> |
| ปี 2547                     | 0.96 | 0.88 | 0.89        | 0.98  | 1.04 | 1.14  | 1.13 | 1.15 | 1.16 | 1.14 | 1.19 | 1.25 | <b>1.08</b> |
| ปี 2548                     | 1.38 | 1.47 | 1.59        | 1.67  | 1.64 | 1.63  | 1.55 | 1.43 | 1.39 | 1.35 | 1.39 | 1.44 | <b>1.49</b> |
| ปี 2549                     | 1.46 | 1.42 | 1.37        | 1.26  | 1.18 | 1.15  | 1.10 | 1.02 | 1.00 | 1.01 | 1.16 | 1.22 | <b>1.19</b> |
| ปี 2550                     | 1.24 | 1.25 | 1.29        | 1.35  | 1.45 | 1.58  | 1.72 | 1.75 | 1.82 | 1.85 | 1.83 | 1.94 | <b>1.59</b> |
| ปี 2551                     | 2.07 | 2.15 | 2.31        | 2.36  | 2.25 | 1.98  | 1.91 | 1.75 | 1.52 | 1.40 | 1.38 | 1.32 | <b>1.87</b> |
| ปี 2552                     | 2.07 | 2.15 | 2.31        | 2.36  | 2.25 | 1.98  | 1.37 | 1.34 | 1.41 | 1.50 | 1.38 | 2.06 | <b>1.85</b> |
| ปี 2553                     | 2.04 | 1.98 | 2.34        | 2.61  | 2.73 | 2.84  | 3.24 | 3.19 | 2.52 | 2.74 | 2.92 | 2.84 | <b>2.67</b> |
| ปี 2554                     | 3.08 | 3.25 | <b>3.22</b> |       |      |       |      |      |      |      |      |      | <b>3.18</b> |

### ตารางพาราคายาง

|                                 | 2550   | 2551   | 2552  | 2553    | 2554 (F) |
|---------------------------------|--------|--------|-------|---------|----------|
| 1. ผลผลิตและความต้องการใช้      |        |        |       |         |          |
| 1.1 สต็อกโลก (ล้านตัน)          | 1.430  | 1.309  | 1.364 | 1.330   |          |
| 1.2 ผลผลิตโลก (ล้านตัน)         | 9.833  | 10.031 | 9.602 | 10.200  | 10.600   |
| 1.3 การใช้ของโลก (ล้านตัน)      | 10.175 | 10.154 | 9.547 | 10.240  | 10.630   |
| 1.4 ผลผลิตไทย (ล้านตัน)         | 3.056  | 3.098  | 3.090 | 3.110   | 3.230    |
| 1.5 การใช้ภายในประเทศ (ล้านตัน) | 0.373  | 0.398  | 0.399 | 0.404   | 0.420    |
| 1.6 ปริมาณส่งออก (ล้านตัน)      | 2.966  | 2.832  | 2.740 | 2.734   | 0.506*   |
| 1.7 สต็อกไทย (ล้านตัน)          | 0.230  | 0.252  | 0.294 | 0.192** |          |

ที่มา : สศก. ,สถาบันวิจัยยาง

หมายเหตุ (F) = พยากรณ์ , \* = ม.ค.-ก.พ.54 , \*\* = มิ.ย.2553

|                     |       |       |       |       |       |
|---------------------|-------|-------|-------|-------|-------|
| 2. ต้นทุน (บาท/กก.) | 32.55 | 34.73 | 39.70 | 41.47 | 41.63 |
|---------------------|-------|-------|-------|-------|-------|

|                                                      | 2550  | 2551  | 2552  | 2553   | 2554   |        |         |
|------------------------------------------------------|-------|-------|-------|--------|--------|--------|---------|
|                                                      |       |       |       |        | ก.พ.   | มี.ค.  | % Δ     |
| 3. ราคา (บาท/กก.)                                    |       |       |       |        |        |        |         |
| 3.1 ยางแผ่นดิบชั้น 3 (เกษตรกรขายได้) <sup>1</sup>    | 68.97 | 76.55 | 56.36 | 102.70 | 170.75 | 135.55 | ↓ 20.61 |
| 3.2 ยางแผ่นดิบชั้น 3 (ตลาดขนาดใหญ่) <sup>2</sup>     | 72.38 | 79.90 | 59.45 | 106.26 | 174.44 | 144.75 | ↓ 17.02 |
| 3.3 ยางแผ่นรมควันชั้น 3 (FOB. กรุงเทพฯ) <sup>3</sup> | 78.47 | 87.10 | 66.29 | 115.38 | 190.27 | 167.59 | ↓ 11.92 |
| 3.4 ยางแผ่นรมควันชั้น 3 (FOB. สิงคโปร์) <sup>3</sup> | 77.99 | 85.16 | 65.25 | 112.06 | 187.48 | 163.01 | ↓ 13.05 |

ที่มา : 1 = สศก. , 2 = สถาบันวิจัยยาง , 3 = สนง.กองทุนสงเคราะห์การทำสวนยาง

#### 4. สภาพปัญหาและการแก้ไขปัญหา

4.1 ในช่วงที่ผ่านมา (ปี 2535 – ปี 2544) ได้เกิดปัญหาราคายางพาราทกต่ำ กระทบวงเกษตรและสหกรณ์ โดยองค์การสวนยาง (อสมย.) จึงได้แทรกแซงตลาดอย่างต่อเนื่อง โดยใช้เงินกู้จากธนาคารกรุงไทย รวมประมาณ 21,000 ล้านบาท เพื่อใช้หมุนเวียนรับซื้อยางและเกิดภาระขาดทุนในการดำเนินการ ประมาณ 15,000 ล้านบาท

4.2 จัดตั้งบริษัทร่วมทุนยาง 3 ประเทศ (ไทย อินโดนีเซีย และมาเลเซีย) โดยมีวัตถุประสงค์เพื่อรักษาเสถียรภาพราคายาง ซึ่งเป็นที่คาดว่าจะทำให้ราคายางเคลื่อนไหวอยู่ในเกณฑ์สูงอย่างยั่งยืน และประเทศผู้ผลิตมีอำนาจต่อรองและการจัดการด้านการตลาด ทั้งนี้ ครม.ได้มีมติ (28 เม.ย.46) เห็นชอบให้จัดสรรเงิน 100 ล้านเหรียญสหรัฐฯ หรือ 4,400 ล้านบาท ใช้ลงทุนในบริษัทร่วมทุนฯ



## 5. สถานการณ์ปัจจุบัน

### 5.1 สถานการณ์ตลาดโลก ปี 2554

สศก. คาดการณ์ผลผลิตยางธรรมชาติของโลก ปี 2554 ประมาณ 10.60 ล้านตัน สูงขึ้นจากปี 2553 ร้อยละ 3.92 เนื่องจากราคายางพาราที่ปรับสูงขึ้น ส่งผลให้ประเทศผู้ผลิตเพิ่มปริมาณการผลิต ประกอบกับประเทศผู้ผลิตยางพารารายใหม่ อาทิ กัมพูชา ลาว พม่า จะเริ่มทยอยเปิดกรีดยางได้เพิ่มขึ้น สำหรับการใช้อย่างธรรมชาติของโลกคาดว่าจะมีประมาณ 10.63 ล้านตัน สูงขึ้นจากปีที่ผ่านมาร้อยละ 3.81

### 5.2 สถานการณ์ภายในประเทศ

5.2.1 การผลิตการใช้ สำนักงานเศรษฐกิจการเกษตรคาดการณ์ผลผลิตยางพารา ปี 2554 (มี.ค.54) ประมาณ 3.359 ล้านตัน เพิ่มขึ้นจากปี 2553 ที่มีปริมาณผลผลิต 3.074 ล้านตัน คิดเป็นร้อยละ 9.28 เนื่องจากเนื้อที่กรีดยางเพิ่มขึ้นมากในภาคเหนือและภาคตะวันออกเฉียงเหนือ จากการสนับสนุนให้เพิ่มพื้นที่ปลูกยางของภาครัฐ ตั้งแต่ปี 2548 ที่ราคาขายอยู่ในเกณฑ์ดี สำหรับความต้องการใช้ประมาณ 0.42 ล้านตัน เพิ่มขึ้นจากปี 2553 ที่ประมาณ 0.42 ล้านตัน คิดเป็นร้อยละ 5

5.2.2 ความเคลื่อนไหวของราคายางพารา ในเดือนมีนาคม 2554 ราคายางแผ่นดิบชั้น 3 ที่เกษตรกรขายได้ (สศก.) ราคายางแผ่นดิบชั้น 3 ตลาดกลางหาดใหญ่ และราคาส่งออกยางแผ่นรมควัน ชั้น 3 (F.O.B. กรุงเทพฯ) เฉลี่ย กก.ละ 135.55, 144.75 และ 167.59 บาท ปรับลดลงจากเดือนที่ผ่านมาร้อยละ 20.61, 17.02 และ 11.92 สาเหตุจากการส่งออกชะลอตัว ผู้ส่งออกซื้อขายในประเทศน้อยลง เนื่องจากจีนและอินเดียชะลอการซื้อจากไทยที่ราคาอยู่ในเกณฑ์สูง ทำให้สต็อกยางในโกดังของผู้ประกอบการยังมีอยู่มาก ประกอบกับตลาดซื้อขายล่วงหน้าของญี่ปุ่นประกาศระงับการซื้อขายชั่วคราวในช่วงแผ่นดินไหว สำหรับราคายางแผ่นรมควันชั้น 3 (FOB. สิงคโปร์) 163.01 บาท ปรับลดลงจากเดือนที่ผ่านมาร้อยละ 13.05 เนื่องจากความกังวลเกี่ยวกับเศรษฐกิจโลกอาจชะลอตัวจากราคาน้ำมันที่ปรับตัวสูงขึ้นอย่างต่อเนื่อง และสถานการณ์ความไม่สงบในตะวันออกกลางและลิเบีย ส่งผลต่อความต้องการใช้ยางของโลกอาจปรับตัวลดลง ทั้งนี้ เทียบกับช่วงเดียวกันของ ปี 2553 ราคายางพาราทั้ง 4 ประเภทข้างต้นสูงกว่าคิดเป็นร้อยละ 35.60, 42.74, 54.65 และ 53.16 ตามลำดับ

## 6. แนวทางการแก้ไขปัญหาราคายางตกต่ำที่ผ่านมา

### 6.1 การประชุมของ 3 ประเทศผู้ผลิตยางพารารายใหญ่

6.1.1 สภาความร่วมมือด้านยางระหว่างประเทศ (International Tripartite Rubber Cooperation : ITRC) ประกอบด้วย ไทย มาเลเซีย และอินโดนีเซีย มีมติ (29-30 ต.ค.51) (1) เร่งรัดการปลูกทดแทนต้นยางเก่าของ 3 ประเทศ ในปี 52 จำนวน 1.06 ล้านไร่ จะลดผลผลิตได้ 2.15 แสนตัน (2) ควบคุมพื้นที่ปลูกยางไม่ให้ยางล้นตลาด (3) การชะลอการกรีดยางและขายยาง (4) สมาคมผู้ค้ายางทั้ง 3 ประเทศจะไม่ลดราคายางที่มีการตกลงไว้กับผู้ซื้อ

6.1.2 บริษัทร่วมทุนยางพาราระหว่างประเทศ (International Rubber Consortium Limited : IRCo) ซึ่งมีผู้ผลิตยางรายใหญ่ 3 ประเทศดังกล่าว ได้มีมติ (13 ธ.ค.51) ให้ลดปริมาณส่งออกยางในปี 52 รวม 700,000 ตัน

6.2 สมาคมประเทศผู้ผลิตยางธรรมชาติ (Association of Natural Rubber Producing Countries : ANRPC) ซึ่งมีสมาชิก ได้แก่ จีน อินเดีย อินโดนีเซีย มาเลเซีย ปาปัวนิวกินี สิงคโปร์ ศรีลังกา ไทย และ เวียดนาม มีมติเห็นชอบในหลักการให้สมาชิก (1) ผลักดันให้เกษตรกรโค่นต้นยางเก่าอายุ 25 ปีขึ้นไป และปลูกทดแทน พื้นที่เป้าหมาย 1.06 ล้านไร่/ปี (ไทย 4 แสนไร่/ปี ซึ่งปี 52 จะลดผลผลิตได้กว่า 80,000 ตันจากที่ผลิตได้ปีละ 3.06 ล้านตัน) และ (2) ให้ลดจำนวนวันกรีดยาง จากเดิมที่กรีด 3 วัน/สัปดาห์ เหลือ 2 วัน/สัปดาห์

### 6.3 มติคณะรัฐมนตรี

6.3.1 มาตรการเร่งด่วน ค.ร.ม.มีมติเมื่อ 28 ม.ค.52 (1) เห็นชอบโครงการสนับสนุนสถาบันเกษตรกรแปรรูปยางเพิ่มมูลค่าเพื่อแก้ไขปัญหาราคายางตกต่ำ ตามที่กระทรวงเกษตรฯ เสนอ โดยให้สถาบันเกษตรกรรวบรวมน้ำยางสดและยางแผ่นดิบจากสมาชิก 200,000 ตัน มาแปรรูปเป็นยางแผ่นรมควัน ยางแผ่นรมควันอัดก้อน ยางแท่ง และน้ำยางข้นแล้วเก็บสต็อกไว้รอจำหน่ายเมื่อราคาเหมาะสม (2) อนุมัติวงเงินกู้จาก ธ.ก.ส. 8,000 ล้านบาท โดยให้เร่งระบายผลผลิตเพื่อปิดบัญชีภายใน 1 ปี (ธ.ค.52) และชำระเงินคืน ธ.ก.ส. โดยเร็ว (3) อนุมัติงบกลาง 270 ล้านบาท เพื่อใช้เป็นค่าบริหารและดำเนินการโครงการฯ และ ค.ร.ม.มีมติเมื่อ 28 ก.ค.52 เห็นชอบการขยายระยะเวลาโครงการฯ จากเดิม เป็นวันที่ 31 ธ.ค.53

6.3.2 ค.ร.ม. มีมติเมื่อ 17 ก.พ.52 เห็นชอบให้จัดตั้งคณะกรรมการนโยบายยางธรรมชาติ เพื่อเป็นกลไกระดับชาติในการกำกับดูแลสินค้ายางพาราแบบครบวงจร และ 24 ก.พ.52 ค.ร.ม.มีมติรับทราบองค์ประกอบและอำนาจหน้าที่ของคณะกรรมการฯ ซึ่งมีนายกรัฐมนตรีหรือรองนายกฯ ที่นายกฯ มอบหมายเป็นประธานกรรมการ และเลขาธิการสำนักงานเศรษฐกิจการเกษตร เป็นกรรมการและเลขานุการ

6.3.3 ค.ร.ม.มีมติเมื่อ 25 ส.ค.52 อนุมัติในหลักการตามที่ประธานคณะกรรมการนโยบายยางธรรมชาติเสนอ ดังนี้ (1) ให้องค์การสวนยาง (อ.ส.ย.) กู้เงินจาก ธ.ก.ส. ในวงเงิน 5,000 ล้านบาท อัตราดอกเบี้ยร้อยละ 0 จากวงเงิน 8,000 ล้านบาท ตามที่ ค.ร.ม.ได้มีมติอนุมัติให้ดำเนินโครงการฯ ไว้แล้ว เพื่อใช้เป็นเงินทุนหมุนเวียนรวมทั้งดอกเบี้ยที่เกิดขึ้นในการดำเนินการซื้อขายจากสถาบันเกษตรกรที่ไม่สามารถแปรรูปหรืออัดก้อนหรือขายยางไปต่างประเทศ โดยใช้ราคานำตลาดเป็นคร่าวๆ เพื่อให้ราคายางสูงขึ้น มีเป้าหมายประมาณ 120,000 ตัน และให้จำหน่ายไปต่างประเทศ โดยให้กระทรวงการคลังค้าประกัน (2) เหม่าจ่ายค่าบริหารในการดำเนินการตามข้อ (1) ให้ อ.ส.ย.ในอัตราร้อยละ 3 ของวงเงินที่ใช้ซื้อขายจริง โดยเบิกจ่ายจากงบกลาง สำหรับการกู้เงินเพื่อนำไปดำเนินการตามนโยบายดังกล่าว และให้ อ.ส.ย. ประสานงานกับสำนักงานบริหารหนี้สาธารณะเพื่อบรรจุไว้ในแผนการบริหารหนี้สาธารณะ ส่วนค่าบริหารในการดำเนินการ ให้ อ.ส.ย. ประสานงานในรายละเอียดกับ ธ.ก.ส. ต่อไป

6.3.4 ค.ร.ม.มีมติเมื่อวันที่ 4 พ.ค.53 เห็นชอบร่างยุทธศาสตร์พัฒนายางพารา พ.ศ.2552-2556 โดยกระทรวงพาณิชย์มีส่วนร่วมในการดำเนินการตามแนวทางและมาตรการ ดังนี้ 1) กลยุทธ์ที่ 2 พัฒนาระบบตลาดยางในประเทศและต่างประเทศ *แนวทางที่ 1. การพัฒนาระบบตลาดยางในประเทศ มาตรการ* (1) ส่งเสริมให้เกษตรกรมีความรู้ความเข้าใจในเรื่องการซื้อขายในตลาดสินค้าเกษตรล่วงหน้า (AFET) (2) พัฒนาการซื้อขายล่วงหน้าให้เป็นศูนย์กลางของตลาดยางพาราในภูมิภาคและใช้อ้างอิงเป็นตลาดหลักของโลก (AFET/คน.) (3) พัฒนาสินค้ายางเป็นตราสารเพื่อสร้างทางเลือกการลงทุนในรูปแบบใหม่ (คน./AFET) *แนวทางที่ 2.สนับสนุน*

การตลาดต่างประเทศและขยายตลาดส่งออกอย่างและผลิตภัณฑ์ยาง มาตรการ (1) กำกับมาตรฐานยางพาราให้เป็น ที่เชื่อถือวางใจของคู่ค้าและผู้บริโภค (พณ.) (2) เสริมสร้างความร่วมมือระหว่างภาครัฐและภาคเอกชนในการ ส่งเสริมตลาดส่งออก โดยการขยายตลาดส่งออกเดิมและแสวงหาตลาดส่งออกใหม่ (สอ.) (3) สนับสนุนการเจรจา เพื่อลดปัญหาการกีดกันทางการค้า (จร.) (4) ส่งเสริมภาพลักษณ์และประชาสัมพันธ์เรื่องยางและผลิตภัณฑ์ยางของ ไทย รวมทั้งร่วมแสดงนิทรรศการงานแสดงสินค้าในต่างประเทศในเรื่องการเป็นมิตรต่อสิ่งแวดล้อมและการสร้าง ภาพลักษณ์ไม้ยางพาราและผลิตภัณฑ์จากไม้ยางพาราเป็น Green Product (สอ.) **แนวทางที่ 3** รักษาเสถียรภาพ ราคา ยาง มาตรการ สนับสนุนการใช้ตลาด AFET เป็นกลไกการบริหารความเสี่ยงอันเนื่องมาจากความผันผวน ของราคา (พณ.) **2) กลยุทธ์ที่ 3** พัฒนาด้านอุตสาหกรรมแปรรูปยาง ผลิตภัณฑ์ยางและไม้ยางพารา **แนวทาง สนับสนุนการใช้ยางพารา ผลิตภัณฑ์ยางและไม้ยาง มาตรการ** (1) สนับสนุนการผลิตและใช้ผลิตภัณฑ์ ยางเพื่อทดแทนการนำเข้าและขยายตลาดส่งออก (เช่น ยางล้อรถความเร็วสูง ฯลฯ) (พณ.) (2) ใช้มาตรการ จูงใจเพื่อให้มีการผลิต และส่งออก ผลิตภัณฑ์ยางเพิ่มขึ้น อาทิ มาตรการด้านภาษี (พณ.) **3) กลยุทธ์ที่ 4** ปรับปรุงระบบบริหารจัดการภาครัฐ **แนวทางที่ 1** ปรับปรุงกฎหมายและกฎระเบียบที่เป็นข้อจำกัดในการ สนับสนุนอุตสาหกรรมยางในประเทศ มาตรการ ปรับปรุงประกาศควบคุมราคาขายยางล้อ (คน.) **แนวทางที่ 2** ออกกฎระเบียบเพื่อสนับสนุนการใช้ผลิตภัณฑ์ยางในประเทศ มาตรการ ภาครัฐให้การสนับสนุนส่งเสริม อุตสาหกรรมยางรถยนต์ในประเทศ (พณ.)

6.3.5 ค.ร.ม. มีมติเมื่อวันที่ 6 ก.ค.2553 เห็นชอบโครงการปลูกยางพาราในที่แห่งใหม่ ระยะที่ 3 พ.ศ. 2553-2555 ตาม พรบ.กองทุนสงเคราะห์การทำสวนยาง โดยส่งเสริมการปลูกยางพันธุ์ดีในเขตพื้นที่ ที่ เหมาะสม จำนวน 800,000 ไร่ แบ่งเป็น ภาคเหนือ 150,000 ไร่ ภาคตะวันออกเฉียงเหนือ 500,000 ไร่ ภาคกลาง ภาคตะวันออก และภาคใต้ จำนวน 150,000 ไร่

6.3.6 ค.ร.ม. มีมติเมื่อวันที่ 3 ส.ค.2553 อนุมัติปรับเพิ่มอัตรากำไรจัดเก็บเงินสงเคราะห์ ตาม พ.ร.บ.กองทุนสงเคราะห์การทำสวนยาง ตามที่กระทรวงเกษตรและสหกรณ์เสนอ ดังนี้

- (1) ราคาขายไม่เกินกิโลกรัมละ 40 บาท เก็บเงินสงเคราะห์ในอัตรากิโลกรัมละ 90 สตางค์
- (2) ราคาขายเกินกิโลกรัมละ 40 บาท แต่ไม่เกินกิโลกรัมละ 60 บาท เก็บเงินสงเคราะห์ใน อัตรากิโลกรัมละ 1.40 บาท
- (3) ราคาขายเกินกิโลกรัมละ 60 บาท แต่ไม่เกินกิโลกรัมละ 80 บาท เก็บเงินสงเคราะห์ใน อัตรากิโลกรัมละ 2 บาท
- (4) ราคาขายเกินกิโลกรัมละ 80 บาท แต่ไม่เกินกิโลกรัมละ 100 บาท เก็บเงินสงเคราะห์ใน อัตรากิโลกรัมละ 3 บาท
- (5) ราคาขายเกินกิโลกรัมละ 100 บาท เก็บเงินสงเคราะห์ในอัตรากิโลกรัมละ 5 บาท

ทั้งนี้ ให้อิงราคาขายแผ่นรมควันชั้น 3 Free on Board (FOB) กรุงเทพฯ เป็นเกณฑ์ในการ คำนวณเงินสงเคราะห์ โดยกระทรวงเกษตรและสหกรณ์จะประกาศราคาขายที่ใช้เป็นเกณฑ์ทุกวัน ที่ 1 และ 16 ของเดือน และให้มีผลใช้บังคับตั้งแต่วันที่ 1 ตุลาคม 2553 เป็นต้นไป โดยมีบทเฉพาะกาลให้จัดเก็บเงิน สงเคราะห์ในอัตราเดิมสำหรับสัญญาซื้อขายล่วงหน้าที่ทำก่อนวันที่ 4 มิถุนายน 2553 และสัญญาซื้อขาย

ล่วงหน้าในตลาดสินค้าเกษตรล่วงหน้าแห่งประเทศไทยที่มีกำหนดส่งมอบสินค้าจนถึงวันที่ 31 มกราคม 2554 โดยมอบหมายให้สำนักงานกองทุนสงเคราะห์การทำสวนยาง (สกย.) เริ่มดำเนินการตรวจสอบสต็อกยางตั้งแต่วันที่ 20-30 กันยายน 2553

6.4 การดำเนินการของกระทรวงพาณิชย์ ได้ดำเนินการในส่วนที่เกี่ยวข้อง ดังนี้ (1) สนับสนุนให้สินค้ายางพาราเข้าไปซื้อขายในตลาดสินค้าเกษตรล่วงหน้าแห่งประเทศไทย (AFET) มากยิ่งขึ้น ซึ่งปัจจุบันราคาซื้อขายล่วงหน้ายางแผ่นรมควันชั้น 3 ในตลาด AFET ได้ใช้อ้างอิงในตลาดซื้อขายล่วงหน้า TOCOM ของประเทศญี่ปุ่นด้วยแล้ว (2) กำหนดให้สินค้ายางพารา (น้ำยางสด ยางแผ่นดิบ และเศษยาง) ต้องแสดงราคา รับซื้อ (3) ตรวจสอบเครื่องชั่งน้ำหนักการซื้อขายยางพารา (4) ขอความร่วมมือผู้ประกอบการค้าปุ๋ยเคมีรายใหญ่ปรับลดราคาปุ๋ยเคมีให้สอดคล้องกับต้นทุน

## 7. แนวโน้มสถานการณ์

แนวโน้มราคายางคาดว่ายังคงเคลื่อนไหวอยู่ในเกณฑ์สูง เนื่องจากอุปทานยางน้อยในช่วงยางผลัดใบ และผลกระทบจากน้ำท่วมทางภาคใต้ ประกอบกับก่อนหน้านี้ผู้ประกอบการรับซื้อยางในราคาสูง จึงจำเป็นต้องรักษาระดับราคาเพื่อลดความเสี่ยงจากการขาดทุน นอกจากนี้ ประเทศผู้ผลิตสำคัญ ได้แก่ ไทย อินโดนีเซียและมาเลเซียได้ร่วมมือกันในการชะลอการส่งออก เพื่อรักษาเสถียรภาพราคายาง

สำนักส่งเสริมการค้าสินค้าเกษตร  
กรมการค้าภายใน  
เมษายน 2554

| ปี   | มค.                                                                    | กพ.      | มีค.   | เมย.   | พค.    | มิย.   | กค.    | สค.    | กย.    | ตค.    | พย.    | ธค.    | เฉลี่ย |
|------|------------------------------------------------------------------------|----------|--------|--------|--------|--------|--------|--------|--------|--------|--------|--------|--------|
|      | <b>1. ราคายางแผ่นดิบชั้น 3 ที่เกษตรกรขายได้</b>                        |          |        |        |        |        |        |        |        |        |        |        |        |
|      | ที่มา : สำนักงานเศรษฐกิจการเกษตร                                       |          |        |        |        |        |        |        |        |        |        |        |        |
| 2550 | 63.06                                                                  | 72.22    | 68.17  | 71.41  | 73.07  | 70.80  | 61.96  | 63.64  | 65.44  | 69.80  | 74.79  | 73.30  | 68.97  |
| 2551 | 77.36                                                                  | 80.99    | 79.30  | 80.84  | 85.16  | 96.05  | 99.68  | 90.05  | 89.74  | 54.51  | 50.81  | 34.09  | 76.55  |
| 2552 | 41.93                                                                  | 44.64    | 44.18  | 48.03  | 51.30  | 50.65  | 50.28  | 60.08  | 63.72  | 67.41  | 73.05  | 81.02  | 56.36  |
| 2553 | 89.21                                                                  | 92.68    | 99.96  | 107.27 | 101.31 | 105.22 | 99.71  | 96.84  | 99.37  | 102.05 | 112.66 | 126.11 | 102.70 |
| 2554 | 148.61                                                                 | 170.75   | 135.55 |        |        |        |        |        |        |        |        |        | 151.64 |
|      | <b>2. ราคายางแผ่นดิบชั้น 3 ตลาดหาดใหญ่</b>                             |          |        |        |        |        |        |        |        |        |        |        |        |
|      | ที่มา : สถาบันวิจัยยาง                                                 |          |        |        |        |        |        |        |        |        |        |        |        |
| 2550 | 67.50                                                                  | 75.04    | 72.24  | 75.33  | 76.87  | 72.43  | 63.67  | 69.38  | 67.92  | 73.29  | 78.46  | 76.42  | 72.38  |
| 2551 | 80.15                                                                  | 83.61    | 81.83  | 83.83  | 92.30  | 100.56 | 100.98 | 92.40  | 91.93  | 61.20  | 53.29  | 36.75  | 79.90  |
| 2552 | 46.32                                                                  | 46.37    | 46.47  | 51.63  | 54.46  | 52.13  | 54.07  | 63.44  | 66.82  | 71.31  | 76.80  | 83.61  | 59.45  |
| 2553 | 92.78                                                                  | 95.97    | 101.41 | 112.29 | 105.64 | 109.80 | 100.03 | 99.07  | 102.67 | 106.34 | 118.19 | 130.96 | 106.26 |
| 2554 | 154.60                                                                 | 174.44   | 144.75 |        |        |        |        |        |        |        |        |        | 157.93 |
|      | <b>3. ราคายางแผ่นรมควันชั้น 3 ตลาดหาดใหญ่</b>                          |          |        |        |        |        |        |        |        |        |        |        |        |
|      | ที่มา : สถาบันวิจัยยาง                                                 |          |        |        |        |        |        |        |        |        |        |        |        |
| 2550 | 69.89                                                                  | 77.01    | 74.75  | 77.42  | 79.31  | 74.41  | 65.94  | 68.56  | 70.18  | 75.68  | 80.68  | 79.10  | 74.41  |
| 2551 | 82.99                                                                  | 86.16    | 84.09  | 86.62  | 95.30  | 103.34 | 103.94 | 95.23  | 94.46  | 64.29  | 56.04  | 38.83  | 82.61  |
| 2552 | 48.50                                                                  | 48.63    | 49.05  | 53.56  | 56.85  | 54.35  | 56.68  | 65.93  | 69.44  | 74.07  | 79.96  | 87.03  | 62.00  |
| 2553 | 96.31                                                                  | 99.59    | 105.78 | 117.93 | 112.23 | 116.17 | 102.80 | 103.37 | 106.26 | 110.07 | 123.05 | 136.13 | 110.81 |
| 2554 | 160.86                                                                 | 180.53   | 152.75 |        |        |        |        |        |        |        |        |        | 164.71 |
|      | <b>4. ราคาส่งออกยางแผ่นรมควันชั้น 3 (เอฟ.โอ.บี) ท่าเรือกรุงเทพฯ</b>    |          |        |        |        |        |        |        |        |        |        |        |        |
|      | ที่มา : สนง.กองทุนสงเคราะห์การทำสวนยาง                                 |          |        |        |        |        |        |        |        |        |        |        |        |
| 2550 | 74.84                                                                  | 81.57    | 78.85  | 81.42  | 81.85  | 78.32  | 70.30  | 72.34  | 74.10  | 78.89  | 85.16  | 84.00  | 78.47  |
| 2551 | 87.18                                                                  | 90.47    | 88.54  | 89.35  | 97.65  | 107.36 | 107.76 | 100.24 | 99.96  | 70.27  | 61.59  | 44.79  | 87.10  |
| 2552 | 53.27                                                                  | 52.81    | 52.25  | 57.23  | 60.43  | 58.57  | 60.08  | 69.85  | 73.77  | 78.57  | 84.93  | 93.75  | 66.29  |
| 2553 | 102.44                                                                 | 103.43   | 108.37 | 124.46 | 117.64 | 117.88 | 107.99 | 105.35 | 108.39 | 115.94 | 130.21 | 142.48 | 115.38 |
| 2554 | 168.66                                                                 | 190.27   | 167.59 |        |        |        |        |        |        |        |        |        | 175.51 |
|      | <b>5. ราคายางแผ่นรมควันชั้น 3 ตลาดสิงคโปร์ (เอฟ.โอ.บี)</b>             |          |        |        |        |        |        |        |        |        |        |        |        |
|      | ที่มา : สนง.กองทุนสงเคราะห์การทำสวนยาง                                 |          |        |        |        |        |        |        |        |        |        |        |        |
| 2550 | 75.40                                                                  | 82.11    | 78.26  | 80.49  | 81.22  | 76.43  | 69.17  | 71.87  | 73.52  | 79.26  | 84.15  | 84.01  | 77.99  |
| 2551 | 87.06                                                                  | 90.37    | 87.17  | 88.45  | 96.81  | 105.05 | 105.46 | 97.63  | 95.68  | 66.52  | 57.96  | 43.81  | 85.16  |
| 2552 | 52.49                                                                  | 51.71    | 50.89  | 56.30  | 58.01  | 56.63  | 59.67  | 69.21  | 72.76  | 77.82  | 84.62  | 92.88  | 65.25  |
| 2553 | 101.37                                                                 | 102.73   | 106.43 | 120.76 | 107.97 | 107.75 | 100.46 | 103.54 | 107.51 | 116.60 | 127.85 | 141.80 | 112.06 |
| 2554 | 167.47                                                                 | 187.48   | 163.01 |        |        |        |        |        |        |        |        |        | 172.65 |
|      | <b>6. ราคายางแผ่นรมควันชั้น 3 ตลาดโตเกียว (ซี แอนด์ เอฟ)</b>           |          |        |        |        |        |        |        |        |        |        |        |        |
|      | ที่มา : สนง.กองทุนสงเคราะห์การทำสวนยาง                                 |          |        |        |        |        |        |        |        |        |        |        |        |
| 2550 | 75.82                                                                  | 81.18    | 78.38  | 81.05  | 81.30  | 75.71  | 69.45  | 71.65  | 73.91  | 78.17  | 83.49  | 82.95  | 77.76  |
| 2551 | 86.73                                                                  | 89.08    | 87.22  | 87.21  | 96.79  | 103.41 | 104.46 | 98.33  | 99.14  | 65.50  | 55.65  | 44.52  | 84.84  |
| 2552 | 53.65                                                                  | 50.58    | 50.33  | 55.86  | 56.41  | 55.03  | 59.02  | 68.09  | 71.39  | 79.91  | 85.92  | 93.49  | 64.97  |
| 2553 | 101.23                                                                 | 101.10   | 105.81 | 120.15 | 108.06 | 114.53 | 105.86 | 105.86 | 106.44 | 116.45 | 128.22 | 139.26 | 112.75 |
| 2554 | 166.72                                                                 | 188.23   | 158.97 |        |        |        |        |        |        |        |        |        | 171.31 |
|      | <b>7. ราคายางแผ่นรมควันชั้น 3 ตลาดสินค้าเกษตรล่วงหน้าแห่งประเทศไทย</b> |          |        |        |        |        |        |        |        |        |        |        |        |
|      | ที่มา : AFET                                                           |          |        |        |        |        |        |        |        |        |        |        |        |
| 2550 | 76.50                                                                  | 82.60    | 79.37  | 81.82  | 81.38  | 75.69  | 68.74  | 71.24  | 73.03  | 79.67  | 81.99  | 84.35  | 78.03  |
| 2551 | 85.73                                                                  | 91.02    | 88.25  | 89.50  | 97.51  | 105.50 | 105.61 | 96.08  | 95.46  | 68.06  | 59.37  | 50.58  | 86.06  |
| 2552 | 53.31                                                                  | 8 ม.ค.53 | 50.99  | 57.06  | 59.61  | 57.22  | 59.33  | 68.52  | 72.41  | 77.02  | 84.29  | 93.75  | 66.68  |
| 2553 | 102.98                                                                 | 103.25   | 106.19 | 113.71 | 99.29  | 100.82 | 97.09  | 103.14 | 106.69 | 116.84 | 128.53 | 141.90 | 110.04 |
| 2554 | 167.57                                                                 | 188.37   | 159.51 |        |        |        |        |        |        |        |        |        | 171.82 |
|      | <b>8. ราคาน้ำยางสด ที่เกษตรกรขายได้ (ท้องถิ่น)</b>                     |          |        |        |        |        |        |        |        |        |        |        |        |
|      | ที่มา : สนง.กองทุนสงเคราะห์การทำสวนยาง                                 |          |        |        |        |        |        |        |        |        |        |        |        |
| 2550 | 64.59                                                                  | 72.45    | 74.23  | 73.24  | 73.05  | 64.65  | 58.22  | 62.62  | 65.18  | 67.43  | 72.05  | 68.39  | 68.01  |
| 2551 | 77.05                                                                  | 82.14    | 77.98  | 77.50  | 86.81  | 97.16  | 98.23  | 84.47  | 84.98  | 52.90  | 52.24  | 32.56  | 75.34  |
| 2552 | 41.01                                                                  | 47.21    | 52.70  | 52.70  | 52.18  | 48.08  | 49.94  | 58.79  | 60.28  | 63.12  | 69.47  | 77.53  | 56.08  |
| 2553 | 87.93                                                                  | 93.80    | 100.50 | 107.47 | 96.88  | 101.54 | 97.66  | 96.57  | 98.09  | 101.69 | 116.47 | 125.88 | 102.04 |
| 2554 | 134.40                                                                 | 155.09   | 129.72 |        |        |        |        |        |        |        |        |        | 139.74 |
|      | <b>9. ราคาส่งออก F.O.B. น้ำยางชั้น ตลาดกรุงเทพฯ</b>                    |          |        |        |        |        |        |        |        |        |        |        |        |
|      | ที่มา : สนง.กองทุนสงเคราะห์การทำสวนยาง                                 |          |        |        |        |        |        |        |        |        |        |        |        |
| 2550 | 50.80                                                                  | 59.58    | 59.52  | 58.44  | 55.83  | 51.46  | 44.90  | 49.46  | 48.88  | 50.53  | 55.72  | 54.75  | 53.32  |
| 2551 | 57.88                                                                  | 61.34    | 58.52  | 58.05  | 62.84  | 70.95  | 72.78  | 63.13  | 63.30  | 47.38  | 46.18  | 34.47  | 58.07  |
| 2552 | 39.69                                                                  | 40.76    | 43.78  | 44.37  | 43.37  | 40.89  | 39.76  | 45.55  | 47.05  | 48.99  | 53.26  | 58.71  | 45.52  |
| 2553 | 68.03                                                                  | 69.76    | 73.31  | 77.98  | 73.91  | 73.68  | 70.89  | 69.99  | 70.77  | 74.26  | 84.27  | 92.55  | 74.95  |
| 2554 | 99.87                                                                  | 110.00   | 103.58 |        |        |        |        |        |        |        |        |        | 104.48 |
|      | <b>10. ราคาส่งออก F.O.B. ยางแท่ง ตลาดกรุงเทพฯ</b>                      |          |        |        |        |        |        |        |        |        |        |        |        |
|      | ที่มา : สนง.กองทุนสงเคราะห์การทำสวนยาง                                 |          |        |        |        |        |        |        |        |        |        |        |        |
| 2550 | 70.29                                                                  | 76.34    | 73.83  | 75.13  | 76.96  | 75.45  | 68.89  | 71.59  | 72.91  | 77.11  | 81.26  | 82.11  | 75.16  |
| 2551 | 84.94                                                                  | 87.97    | 85.00  | 85.76  | 93.94  | 104.67 | 107.14 | 99.78  | 98.76  | 70.02  | 60.73  | 43.05  | 85.15  |
| 2552 | 50.55                                                                  | 49.22    | 49.48  | 55.16  | 57.09  | 55.33  | 57.24  | 65.53  | 71.32  | 76.37  | 83.06  | 92.56  | 63.58  |
| 2553 | 101.38                                                                 | 102.69   | 107.19 | 114.07 | 98.51  | 97.97  | 96.40  | 99.97  | 103.77 | 114.31 | 128.16 | 141.00 | 108.79 |
| 2554 | 163.76                                                                 | 175.56   | 152.82 |        |        |        |        |        |        |        |        |        | 164.05 |

|                                                | ๒๕๕๐     | ๒๕๕๑     | ๒๕๕๒     | ๒๕๕๓     | ๒๕๕๔<br>(ประมาณการ)    |
|------------------------------------------------|----------|----------|----------|----------|------------------------|
| ๑. ผลผลิต (ล้านตัว)<br>(พันตัน)                | ๘๗๙.๙๘   | ๙๒๐.๗๕   | ๙๑๗.๒๖   | ๙๗๐.๓๑   | ๙๙๑.๐๕                 |
| ๒. การใช้ในประเทศ (พันตัน)                     | ๑,๑๐๖.๖๖ | ๑,๑๕๗.๙๔ | ๑,๒๕๗.๓๗ | ๑,๓๓๐.๐๘ | ๑,๓๕๘.๕๑               |
| ๓. การส่งออก                                   |          |          |          |          |                        |
| - ปริมาณ (ล้านตัน)                             | ๐.๒๙๗    | ๐.๓๘๓    | ๐.๓๗๙    | ๐.๔๓๒    | ๐.๐๗๐<br>(ม.ค.-ก.พ.๕๔) |
| - มูลค่า (ล้านบาท)                             | ๓๓,๑๗๒   | ๕๑,๖๑๘   | ๔๙,๐๓๘   | ๕๒,๒๒๒   | ๘,๕๐๙                  |
| ๔. ต้นทุนการผลิต (บาท/กก.)                     | ๒๘.๗๖    | ๒๙.๗๖    | ๒๙.๙๓    | ๓๔.๓๙    | ≈ ๔๒ (ก.พ.๕๔)          |
| ๕. ราคาไก่มีชีวิต หน้าโรงฆ่า<br>กทม. (บาท/กก.) | ๓๓.๑๖    | ๓๗.๘๓    | ๓๗.๓๐    | ๔๐.๑๑    | ๔๗.๕๙<br>(มี.ค.๕๔)     |

๖. สถานการณ์ เดือนมีนาคม ๒๕๕๔

การผลิต/การค้า ปัญหาในระบบการผลิตยังไม่คลี่คลายลง ทำให้เกิดความสูญเสียระหว่างการเลี้ยง ประมาณ ๑๐-๒๐% ซึ่งกลุ่มผู้เลี้ยงและผู้ส่งออกบริหารจัดการโดยนำลูกไก่เข้าเลี้ยงเพิ่มทำให้ปัญหาผลผลิตไม่รุนแรงมาก ระดับราคาไก่มีชีวิตใกล้เคียงกับเดือนก่อน

การส่งออก เดือน ม.ค.-ก.พ. ๒๕๕๔ มีการส่งออกเนื้อไก่รวม ๗๐,๗๖๙ ตัน เพิ่มขึ้นจากช่วงเดียวกันของปีก่อน ๑๖.๘๙% (ม.ค.-ก.พ. ๕๓ : ๖๐,๕๔๕ ตัน) ส่วนมูลค่าการส่งออกรวม ๘,๕๐๙ ล้านบาท เพิ่มขึ้นจากปีก่อน ๑๖.๖๑% (ม.ค.-ก.พ.๕๓ : ๗,๒๙๗ ล้านบาท) ตลาดหลัก แบ่งเป็นเนื้อไก่สด แช่เย็นแช่แข็ง จำนวน ๖,๗๘๕ ตัน ตลาดหลักได้แก่ ลาว(๗๒%) บาเรน (๑๑%) ฮองกง (๑๐%) เวียดนาม และเนื้อไก่แปรรูปปรุงสุก จำนวน ๖๓,๙๘๓ ตัน (๙๐% ของการส่งออกรวม) ตลาดหลักได้แก่ ญี่ปุ่น (๔๐%) อังกฤษ (๓๓%) เนเธอร์แลนด์ เยอรมัน สิงคโปร์

โดยภาพรวม การส่งออกเนื้อไก่ในปี ๒๕๕๔ มีอัตราการขยายตัวประมาณ ๕% สำหรับตลาดญี่ปุ่น สมาคมผู้ส่งออกเนื้อไก่ ประเมินสถานการณ์เบื้องต้นว่า ญี่ปุ่นมีแนวโน้มจะสั่งซื้อเนื้อไก่จากไทยเพิ่มขึ้นเนื่องจาก (๑) พื้นที่ที่เกิดทสึนามิครอบคลุมพื้นที่การเลี้ยงไก่ ซึ่งผลิตไก่ได้ประมาณ ๑๕% ของผลผลิตไก่ทั้งประเทศ (๒) ปัญหาสินค้าอาหารทะเลในญี่ปุ่นที่ตรวจพบการปนเปื้อนสารกัมมันตภาพรังสี จะทำให้มีการนำเข้าสินค้าอาหารสำเร็จรูปเพิ่มขึ้นเพื่อบริโภคทดแทนการบริโภคอาหารทะเล (๓) การตรวจพบสารกัมมันตภาพรังสีที่กระจายไปถึงจีนอาจทำให้มีการหันมาสั่งซื้อเนื้อไก่จากไทยแทนการนำเข้าจากจีน

๗. แนวโน้มช่วงเดือนเมษายน-พฤษภาคม ๒๕๕๔

ปัญหาด้านการผลิตไก่เนื้อที่มีแนวโน้มจะยังไม่คลี่คลายสู่ภาวะปกติ แต่จากการบริหารจัดการที่เป็นระบบของกลุ่มผู้เลี้ยงและผู้ส่งออก คาดว่า จะทำให้สถานการณ์ผลผลิตไม่รุนแรง ด้านภาวะการค้าทั้งในประเทศและการส่งออกยังคงคล่องตัวตามปกติ ราคาไก่มีชีวิตที่เกษตรกรขายได้มีแนวโน้มเคลื่อนไหวอยู่ในเกณฑ์สูงต่อเนื่อง



## สถิติราคาขายส่ง ขายปลีก สินค้าไก่เนื้อ

ปี 2549 - 2554

หน่วย : บาท/กก.

| ปี                                     | ม.ค.  | ก.พ.  | มี.ค. | เม.ย. | พ.ค.  | มิ.ย. | ก.ค.  | ส.ค.  | ก.ย.  | ต.ค.  | พ.ย.  | ธ.ค.  | เฉลี่ย |
|----------------------------------------|-------|-------|-------|-------|-------|-------|-------|-------|-------|-------|-------|-------|--------|
| ราคาขายส่งลูกไก่เนื้อทั่วไป (บาท/ตัว)  |       |       |       |       |       |       |       |       |       |       |       |       |        |
| 2549                                   | 13.00 | 11.68 | 6.48  | 9.00  | 8.70  | 4.53  | 4.53  | 4.82  | 4.50  | 8.19  | 11.27 | 9.58  | 8.02   |
| 2550                                   | 7.62  | 5.50  | 7.19  | 8.24  | 9.40  | 11.19 | 13.50 | 14.00 | 14.00 | 14.00 | 14.00 | 14.00 | 11.05  |
| 2551                                   | 12.95 | 12.50 | 15.05 | 16.00 | 15.05 | 8.57  | 11.00 | 15.90 | 13.36 | 7.14  | 8.50  | 7.70  | 11.98  |
| 2552                                   | 6.30  | 8.47  | 4.00  | 5.07  | 13.33 | 14.00 | 14.00 | 14.00 | 14.73 | 16.00 | 16.00 | 16.00 | 11.83  |
| 2553                                   | 17.50 | 18.00 | 18.00 | 18.00 | 19.56 | 19.09 | 16.40 | 12.60 | 13.64 | 14.00 | 14.00 | 15.10 | 16.32  |
| 2554                                   | 17.00 | 17.89 | 20.00 |       |       |       |       |       |       |       |       |       | 18.30  |
| ราคาขายส่งไก่มีชีวิตหน้าโรงฆ่า กทม.    |       |       |       |       |       |       |       |       |       |       |       |       |        |
| 2549                                   | 34.00 | 28.76 | 25.72 | 29.63 | 30.55 | 23.61 | 25.32 | 24.16 | 22.98 | 28.10 | 32.23 | 33.00 | 28.17  |
| 2550                                   | 25.57 | 26.70 | 31.50 | 31.50 | 31.50 | 33.21 | 36.25 | 36.74 | 36.55 | 33.45 | 37.41 | 37.50 | 33.16  |
| 2551                                   | 35.93 | 36.55 | 39.93 | 42.33 | 41.66 | 36.93 | 38.83 | 44.45 | 39.09 | 29.91 | 35.40 | 33.00 | 37.83  |
| 2552                                   | 35.05 | 34.79 | 31.00 | 32.63 | 38.64 | 38.50 | 38.50 | 38.55 | 40.68 | 40.62 | 38.14 | 40.50 | 37.30  |
| 2553                                   | 44.30 | 45.10 | 42.05 | 38.59 | 46.72 | 41.77 | 34.85 | 36.50 | 37.14 | 34.65 | 36.59 | 43.05 | 40.11  |
| 2554                                   | 45.10 | 47.66 | 47.59 |       |       |       |       |       |       |       |       |       | 46.78  |
| ราคาขายปลีกไก่สดทั้งตัว (รวมเครื่องใน) |       |       |       |       |       |       |       |       |       |       |       |       |        |
| 2549                                   | 53.18 | 51.55 | 49.00 | 51.00 | 50.85 | 46.39 | 46.39 | 46.14 | 43.40 | 45.50 | 50.25 | 51.00 | 48.72  |
| 2550                                   | 47.83 | 48.30 | 51.00 | 51.00 | 52.50 | 54.50 | 55.20 | 55.86 | 56.55 | 54.77 | 55.50 | 55.50 | 53.21  |
| 2551                                   | 55.50 | 55.58 | 57.67 | 61.81 | 63.50 | 58.95 | 59.10 | 64.83 | 62.36 | 59.00 | 59.00 | 56.00 | 59.44  |
| 2552                                   | 56.60 | 56.74 | 55.00 | 55.57 | 59.78 | 61.00 | 61.00 | 61.00 | 63.02 | 62.31 | 61.00 | 61.00 | 59.50  |
| 2553                                   | 64.38 | 65.65 | 65.50 | 64.57 | 66.61 | 65.27 | 61.00 | 61.38 | 61.00 | 61.00 | 62.16 | 65.00 | 63.63  |
| 2554                                   | 65.95 | 69.00 | 69.00 |       |       |       |       |       |       |       |       |       | 67.98  |

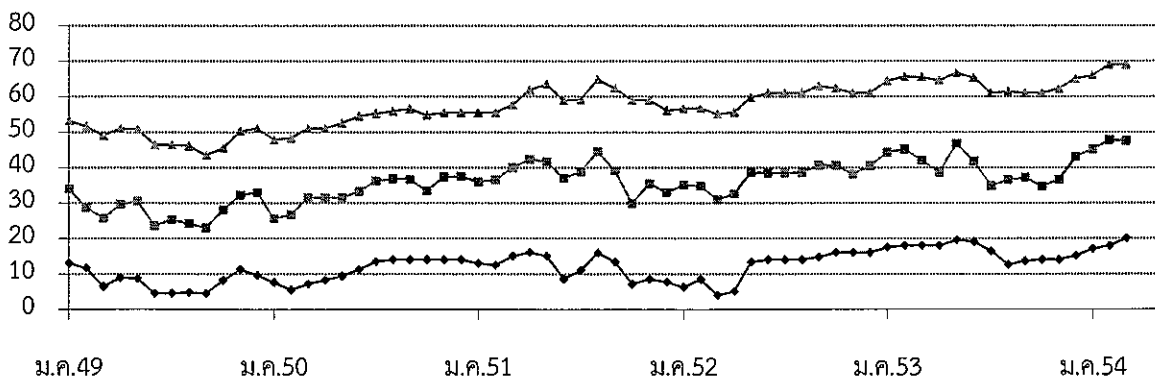

—◆— ลูกไก่เนื้อ (บาท/ตัว)    —■— ขายส่งไก่มีชีวิต (บาท/กก.)    —▲— ขายปลีกไก่สดทั้งตัวรวมเครื่องใน (บาท/กก.)

## กุ้งขาวแวนนาไม

| ๑. ผลผลิตและความต้องการใช้                 | ปี ๒๕๕๐   | ปี ๒๕๕๑   | ปี ๒๕๕๒   | ปี ๒๕๕๓    | ๒๕๕๔          |
|--------------------------------------------|-----------|-----------|-----------|------------|---------------|
| ผลผลิตโลก (ตัน)                            | ๒,๑๐๗,๐๐๐ | ๒,๑๑๙,๙๙๙ | ๒,๑๐๐,๐๗๐ | ๑,๙๙๔,๗๔๕* | ๒,๑๐๐,๐๐๐*    |
| ที่มา : สมาคมกุ้งไทย (*ประมาณการ)          |           |           |           |            |               |
| ผลผลิตไทย (ตัน)                            | ๔๔๔,๗๕๐   | ๔๖๖,๓๒๙   | ๕๖๖,๙๗๐   | ๕๕๔,๗๔๕    | ๕๕๑,๒๕๐*      |
| ที่มา : กรมประมง                           |           |           |           |            |               |
| - กุ้งขาวแวนนาไม                           | ๔๔๑,๔๕๑   | ๔๖๔,๔๑๘   | ๕๖๕,๙๑๔   | ๕๕๒,๓๑๙    | ๕๕๐,๑๔๗       |
| - กุ้งกุลาดำ                               | ๓,๒๙๙     | ๑,๙๑๑     | ๑,๐๕๖     | ๒,๔๒๖      | ๑,๑๐๓         |
| ความต้องการใช้ภายใน (ตัน)                  | ๔๔,๔๗๕    | ๔๕,๐๐๐    | ๕๕,๐๐๐    | ๕๕,๐๐๐     | ๕๕,๐๐๐        |
| การนำเข้า ปริมาณ (ตัน)                     | ๑๕,๙๒๖    | ๑๙,๕๗๕    | ๑๙,๓๙๒    | ๒๑,๙๘๘     | ๓,๗๖๖         |
| มูลค่า (ล้านบาท)                           | ๑,๕๑๖     | ๓,๐๙๕     | ๑,๖๔๐     | ๑,๖๒๘      | ๑๖๗           |
|                                            |           |           |           |            | (ม.ค.-ก.พ.๕๔) |
| การส่งออก ปริมาณ (ตัน)                     | ๓๕๔,๔๓๒   | ๓๕๘,๖๑๙   | ๓๙๘,๖๕๘   | ๔๒๗,๗๒๓    | ๔๘,๖๖๒        |
| มูลค่า (ล้านบาท)                           | ๘๑,๔๐๔    | ๘๘,๑๔๙    | ๙๓,๓๗๒    | ๑๐๑,๐๖๙    | ๑๒,๗๒๑        |
| ที่มา : กรมการค้าต่างประเทศ                |           |           |           |            |               |
| ๒. ราคากุ้ง ณ ตลาดกลางสัตว์น้ำ จ.สมุทรสาคร |           |           |           |            | (มี.ค.๕๔)     |
| กุ้งขาวแวนนาไมขนาด ๖๐ตัว/กก.               | ๑๐๙       | ๑๑๒       | ๑๑๓       | ๑๒๒        | ๑๕๑           |
| ๓. ปริมาณกุ้งออกสู่ตลาด ม.ค.-ก.พ.(ตัน)     | ๕๕,๙๖๖    | ๔๙,๙๕๔    | ๖๒,๙๓๙    | ๖๔,๐๐๕     | ๕๙,๗๖๐        |
| ๔. ต้นทุนการผลิต (ที่มา : กรมประมง)        |           |           |           |            |               |
| กุ้งขาวแวนนาไม ขนาด ๖๐ ตัว/กก.             | ๑๐๕       | ๑๑๘       | ๑๐๙       | ๑๐๙        |               |

### ๕. การผลิตและการส่งออก

๕.๑ การผลิต คาดการณ์ผลผลิตกุ้งจากการเพาะเลี้ยง ปี ๒๕๕๔ มีประมาณ ๕๕๑,๒๕๐ ตัน (กุ้งขาวแวนนาไม ร้อยละ ๙๙.๘ และกุ้งกุลาดำ ร้อยละ ๐.๒) ลดลงจาก ปี ๒๕๕๓ ซึ่งมีผลผลิต ๕๕๔,๗๔๕ ตัน ประมาณร้อยละ ๐.๖๓ เนื่องจากสภาพภูมิอากาศและภัยธรรมชาติ เป็นอุปสรรคในการเลี้ยงกุ้ง รวมทั้งต้นทุนด้านพลังงาน และวัตถุดิบในการผลิตอาหารกุ้งที่มีแนวโน้มสูงขึ้น

๕.๒ การส่งออก การส่งออกกุ้งของไทย มีปริมาณถึงร้อยละ ๙๐ ของผลผลิตทั้งหมด และส่งออกทั้งในรูปกุ้งแช่เย็น กุ้งแช่แข็ง กุ้งแปรรูป และกุ้งกระป๋อง การส่งออกกุ้งไปต่างประเทศ ม.ค.-ก.พ.๕๔ มีปริมาณการส่งออกรวมทั้งสิ้น ๔๘,๖๖๒ ตัน มูลค่า ๑๒,๗๒๑ ล้านบาท ลดลงจากช่วงเดียวกันของปีที่ผ่านมา ร้อยละ ๑๕.๒๓ และ ๒.๒๖ ตามลำดับ

### ๖. มาตรการรองรับปัญหาการตลาด ปี ๒๕๕๔

๖.๑ ตลาดในประเทศ เพื่อความยั่งยืนในการเพิ่มปริมาณการบริโภคในประเทศ ทดแทนการพึ่งพิงการส่งออกเพียงอย่างเดียว โดยการรณรงค์เพิ่มการบริโภคกุ้ง รวมทั้งเชื่อมโยงให้เกษตรกรนำกุ้งมาจำหน่ายให้กับผู้บริโภคโดยตรงในงาน ธงฟ้าที่กรมการค้าภายในจัดขึ้น และประสานห้างสรรพสินค้าและตลาดสดร่วมจัดกิจกรรมจำหน่ายกุ้งขาวแวนนาไมในราคาพิเศษ

๖.๒ การเชื่อมโยงตลาดภายในประเทศ ระหว่างเกษตรกรกับผู้ประกอบการโดยใช้ระบบ Contract Farming



### ๗. สถานการณ์ปัจจุบัน

ผลผลิตกุ้งออกสู่ตลาดลดลง เนื่องจากแหล่งผลิตใหญ่ทางภาคใต้ มีปัญหาสภาพอากาศแปรปรวน เกิดอุทกภัยน้ำท่วม เกษตรกรผู้เลี้ยงกุ้งได้รับความเสียหายมาก คาดว่าในช่วงนี้ปริมาณกุ้งจะออกสู่ตลาดน้อยลง แต่ความต้องการเพื่อการส่งออก ยังมีอยู่ต่อเนื่อง จากการที่ประเทศผู้ผลิตรายใหญ่ เช่น จีน เวียดนาม และอินโดนีเซีย ประสบภัยธรรมชาติและโรคระบาด

### ๘. แนวโน้ม

ผลผลิตเข้าตลาดน้อยไม่เพียงพอกับความต้องการเพื่อการส่งออก ส่งผลให้ราคามีแนวโน้มเคลื่อนไหวอยู่ในเกณฑ์สูง

\*\*\*\*\*

กรมการค้าภายใน  
กระทรวงพาณิชย์  
เมษายน ๒๕๕๔

# กุ้งขาวแวนนาไม

หน่วย : บาท/กก.

|                                                                                                | ม.ค. | ก.พ. | มี.ค. | เม.ย. | พ.ค. | มิ.ย. | ก.ค. | ส.ค. | ก.ย. | ต.ค. | พ.ย. | ธ.ค. | เฉลี่ย |
|------------------------------------------------------------------------------------------------|------|------|-------|-------|------|-------|------|------|------|------|------|------|--------|
| <b>ราคาที่เกษตรกรขายได้ (ขนาด 51-60 ตัว/กก.) ที่มา : สำนักงานเศรษฐกิจการเกษตร</b>              |      |      |       |       |      |       |      |      |      |      |      |      |        |
| 2550                                                                                           | 116  | 116  | 119   | 115   | 104  | 86    | 88   | 88   | 108  | 119  | 123  | 128  | 109    |
| 2551                                                                                           | 129  | 123  | 115   | 122   | 117  | 108   | 116  | 116  | 119  | 117  | 108  | 109  | 117    |
| 2552                                                                                           | 119  | 125  | 127   | 122   | 112  | 105   | 106  | 106  | 105  | 103  | 102  | 109  | 112    |
| 2553                                                                                           | 105  | 107  | 117   | 111   | 102  | 113   | 118  | 119  | 119  | 124  | 124  | 125  | 115    |
| 2554                                                                                           | 130  | 142  | 143   |       |      |       |      |      |      |      |      |      | 138    |
| <b>ราคา ณ ตลาดกลางสัตว์น้ำ จ.สมุทรสาคร (ขนาด 60 ตัว/กก.) ที่มา : ชมรมผู้ค้ากุ้งสมุทรสาคร</b>   |      |      |       |       |      |       |      |      |      |      |      |      |        |
| 2550                                                                                           | 114  | 115  | 115   | 109   | 102  | 88    | 91   | 91   | 109  | 119  | 123  | 124  | 108    |
| 2551                                                                                           | 120  | 111  | 110   | 118   | 109  | 107   | 112  | 112  | 121  | 114  | 100  | 109  | 112    |
| 2552                                                                                           | 124  | 131  | 128   | 120   | 108  | 101   | 106  | 106  | 108  | 102  | 107  | 110  | 113    |
| 2553                                                                                           | 109  | 118  | 125   | 110   | 110  | 128   | 129  | 120  | 123  | 125  | 128  | 133  | 122    |
| 2554                                                                                           | 136  | 148  | 151   |       |      |       |      |      |      |      |      |      | 145    |
| <b>ราคาผู้ส่งออกมารับซื้อ ณ หน้าโรงงาน (ขนาด 50 ตัว/กก.) ที่มา : สมาคมอาหารแช่เยือกแข็งไทย</b> |      |      |       |       |      |       |      |      |      |      |      |      |        |
| 2550                                                                                           | 140  | 140  | 136   | 140   | 138  | 121   | 114  | 110  | 131  | 135  | 142  | 153  | 133    |
| 2551                                                                                           | 140  | 133  | 120   | 126   | 121  | 113   | 116  | 122  | 128  | 125  | 116  | 115  | 123    |
| 2552                                                                                           | 130  | 139  | 133   | 132   | 123  | 112   | 111  | 109  | 115  | 112  | 119  | 126  | 122    |
| 2553                                                                                           | 121  | 124  | 132   | 128   | 128  | 135   | 140  | 139  | 141  | 147  | 148  | 150  | 136    |
| 2554                                                                                           | 157  | 160  | 153   |       |      |       |      |      |      |      |      |      | 157    |

บาท/กก.

## ราคากุ้งขาวแวนนาไม

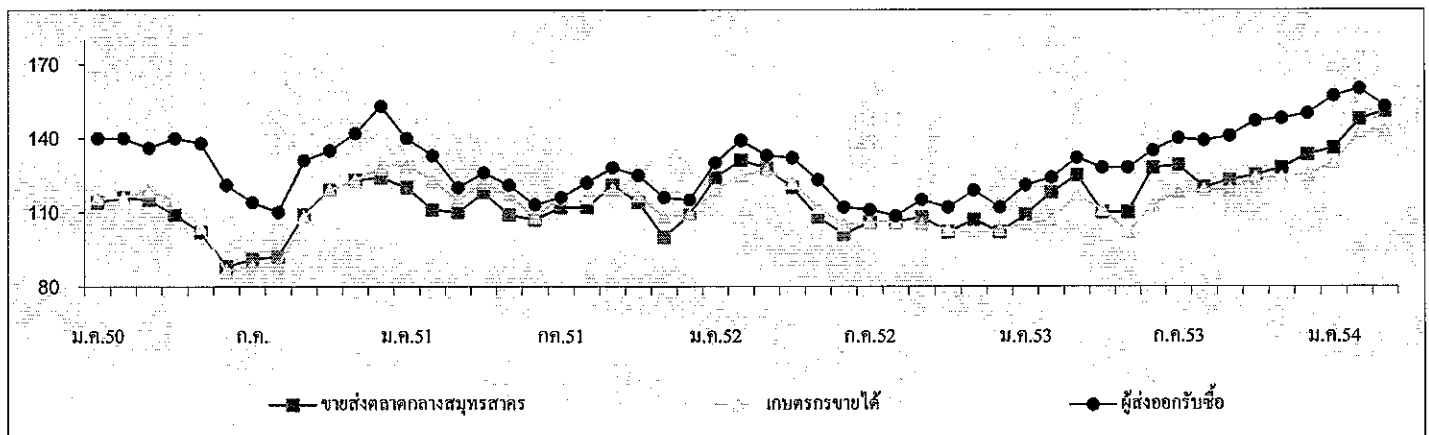

| ปริมาณรถกุ้งขาวแวนนาไมเข้าตลาดกลางสัตว์น้ำ จ.สมุทรสาคร (หน่วย : ตู้คอนเทนเนอร์) |       |       |       |       |       |       |       |       |       |       |       |       | รวม    |
|---------------------------------------------------------------------------------|-------|-------|-------|-------|-------|-------|-------|-------|-------|-------|-------|-------|--------|
| 2550                                                                            | 3,143 | 2,695 | 3,305 | 3,748 | 3,692 | 4,385 | 4,544 | 4,448 | 3,589 | 3,970 | 3,587 | 2,521 | 43,627 |
| 2551                                                                            | 2,965 | 2,383 | 3,109 | 2,478 | 3,159 | 3,149 | 3,901 | 3,808 | 3,915 | 3,849 | 3,946 | 3,126 | 39,788 |
| 2552                                                                            | 2,305 | 2,261 | 2,814 | 3,028 | 3,671 | 4,348 | 3,985 | 4,540 | 4,777 | 4,585 | 3,802 | 3,160 | 43,276 |
| 2553                                                                            | 3,251 | 2,656 | 3,503 | 3,071 | 3,072 | 3,557 | 3,296 | 3,612 | 4,752 | 4,202 | 3,816 | 2,928 | 41,716 |
| 2554                                                                            | 2,561 | 1,894 | 2,880 |       |       |       |       |       |       |       |       |       | 7,335  |

หมายเหตุ : 1 ตู้ มีกุ้งประมาณ 3 - 4 ตัน

# สับปะรด

มีนาคม 2554

## 1. ผลผลิตและความต้องการใช้

| 1.1 ผลผลิต                       | ปี 2550 | ปี 2551 | ปี 2552 | ปี 2553 | ปี 2554  |
|----------------------------------|---------|---------|---------|---------|----------|
| - ผลผลิตโลก (ล้านตัน)            | 18.87   | 19.17   | 18.45   | 19.00   | 19.20    |
| - ผลผลิตไทย (ล้านตัน)            | 2.185   | 2.278   | 1.895   | 1.924   | 2.061    |
| 1.2 ความต้องการใช้               |         |         |         |         |          |
| 1) บริโภคสดภายในประเทศ (ล้านตัน) | 0.437   | 0.456   | 0.378   | 0.380   | 0.412    |
| 2) ส่งออกสับปะรด                 |         |         |         |         | (ม.ค.54) |
| สับปะรดกระป๋อง                   | 0.568   | 0.619   | 0.509   | 0.519   | 0.052    |
| - ปริมาณ (ล้านตัน)               |         |         |         |         |          |
| - มูลค่า (ล้านบาท)               | 14,496  | 18,740  | 15,013  | 14,684  | 1,521    |
| น้ำสับปะรดกระป๋อง                | 0.133   | 0.144   | 0.141   | 0.131   | 0.011    |
| - ปริมาณ (ล้านตัน)               |         |         |         |         |          |
| - มูลค่า (ล้านบาท)               | 4,196   | 5,260   | 6,316   | 6,460   | 559      |

## 1.3 ผลผลิตออกสู่ตลาดมาก

เดือนเมษายน - มิถุนายน และ พฤศจิกายน - มกราคม

|                                   |      |      |      |      |              |
|-----------------------------------|------|------|------|------|--------------|
| 2. ราคาที่เกษตรกรขายได้ (บาท/กก.) | 4.57 | 4.54 | 5.05 | 5.58 | 6.05         |
| (ราคาเฉลี่ยทั้งปี)                |      |      |      |      | (มค.-มีค.54) |
| 3. ต้นทุนการผลิต (บาท/กก.)        | 2.61 | 2.77 | 3.53 | 3.61 | 3.61         |

## 4. สถานการณ์ปัจจุบัน

4.1 การผลิต ปริมาณผลผลิตสับปะรดปี 2554 มีประมาณ 2.061 ล้านตัน เพิ่มขึ้นจากปี 2553 ร้อยละ 7.12 เนื่องจากราคาเกษตรกรขายได้ในปี 2552-2553 อยู่ในระดับสูง จึงใจให้ขยายพื้นที่เพาะปลูกเพิ่ม โดยเกษตรกรปลูกเพิ่มในพื้นที่ว่างเชิงเขา ปลูกแทนมันสำปะหลัง และปลูกแซมในสวนยางพารา

4.2 พื้นที่เพาะปลูก ปลูกมากที่จังหวัดประจวบคีรีขันธ์ ระยอง ชลบุรี อุทัยธานี เพชรบุรี ราชบุรี และกาญจนบุรี ผลผลิตออกมาก 2 รุ่น คือ รุ่นที่ 1 เดือน เม.ย.- มิ.ย. ประมาณร้อยละ 40 รุ่นที่ 2 เดือน พ.ย.-ม.ค. ประมาณร้อยละ 30

4.3 การบริโภค ผลผลิตสับปะรดร้อยละ 80 เข้าสู่โรงงานแปรรูปเพื่อผลิตเป็นสับปะรดกระป๋องและน้ำสับปะรดเพื่อการส่งออก ส่วนอีกร้อยละ 20 บริโภคสดภายในประเทศและแปรรูปในลักษณะอื่นๆ เช่น สับปะรดอบแห้ง แยมสับปะรด สับปะรดกวน ฯลฯ

4.4 ภาวะราคา ราคาที่เกษตรกรขายได้สับปะรดโรงงานเดือนมีนาคม 2554 เฉลี่ย กก.ละ 6.39 บาท สูงขึ้นจากราคาในเดือนกุมภาพันธ์ 2554 (กก.ละ 5.96 บาท) และสูงกว่าราคาในเดือนมีนาคม 2553 (กก.ละ 5.32 บาท) เนื่องจากเป็นช่วงที่ผลผลิตออกสู่ตลาดน้อย ประกอบกับภาวะอากาศแห้งแล้งในช่วงที่ผ่านมา ทำให้มีปริมาณผลผลิตน้อยกว่าปีก่อน ในขณะที่โรงงานมีความต้องการอย่างต่อเนื่อง

## 5. มาตรการแก้ไขปัญหา

5.1 กระทรวงเกษตรและสหกรณ์ เป็นหน่วยงานหลักในการแก้ไขปัญหาสับปะรด ตามมติคณะรัฐมนตรีวันที่ 23 มกราคม 2550 เห็นชอบให้กระทรวงเกษตรและสหกรณ์เป็นผู้รับผิดชอบหลักในคณะกรรมการนโยบายและพัฒนาสับปะรดแห่งชาติ ซึ่งมีอำนาจหน้าที่ในการกำหนดนโยบายในการพัฒนาและแก้ไขปัญหาสับปะรดของประเทศ และมติคณะกรรมการนโยบายและมาตรการช่วยเหลือเกษตรกร (คชก.) วันที่ 5 เมษายน 2548 มอบหมายให้กระทรวงเกษตรและสหกรณ์ จัดทำแผนบูรณาการการผลิตและการตลาดผลไม้ทั้งระบบ รวมทั้งจัดทำแผนแก้ไขปัญหาทั้งในระยะสั้นและระยะยาว

5.2 ในปี 2553-ต้นปี 2554 ปริมาณผลผลิตน้อย เนื่องจากปัญหาภัยแล้ง ราคาเกษตรกรขายได้อยู่ในเกณฑ์ดี ระดับราคาค่อนข้างสูงตลอดทั้งปี ไม่มีปัญหาด้านการตลาด อย่างไรก็ตาม ภาครัฐได้สำรวจพื้นที่และติดตามสถานการณ์อยู่ตลอดเวลา เพื่อป้องกันปัญหาด้านการตลาด

<<<<<<<<(o)>>>>>>>>

สำนักส่งเสริมการค้าสินค้าเกษตร  
กรมการค้าภายใน  
เมษายน 2554



## ข้าวโพดเลี้ยงสัตว์

| 1. การผลิตและการใช้   | ปี 47/48 | ปี 48/49 | ปี 49/50 | ปี 50/51 | ปี 51/52 | ปี 52/53                          | ปี 53/54                         |
|-----------------------|----------|----------|----------|----------|----------|-----------------------------------|----------------------------------|
| 1.1 ผลผลิต- โลก       | 715.732  | 699.405  | 713.565  | 793.761  | 798.414  | 812.378                           | 813.778 <sup>(ปี.ค.54)</sup>     |
| - ไทย                 | 4.216    | 3.943    | 3.716    | 3.890    | 4.249    | 4.616                             | 4.489 <sup>(ปี.ค.54)</sup>       |
| 1.2 ความต้องการ       | 3.471    | 3.724    | 3.846    | 3.964    | 3.824    | 4.275                             | 4.365                            |
| 1.3 นำเข้า(ปีการผลิต) | 0.097    | 0.109    | 0.091    | 0.297    | 0.514    | 0.242 <sup>(ก.ค.52-มิ.ย.53)</sup> | 0.242 <sup>(ก.ค.53-ก.พ.54)</sup> |
| 1.4 ส่งออก(ปีการผลิต) | 0.431    | 0.103    | 0.250    | 0.292    | 0.474    | 1.003                             | 0.103                            |

ประเทศคู่ค้า ปี 52/53 ไทยนำเข้าจาก ลาว 66% กัมพูชา 33% พม่า 1%  
 ไทยส่งออกไป มาเลเซีย 38% เวียดนาม 35% อินโดนีเซีย 19% ฟิลิปปินส์ 5%  
 ประเทศคู่แข่ง สหรัฐ 39% จีน 21% สหภาพยุโรป 7% บราซิล 6% เม็กซิโก 3%  
 อินเดีย 2% อาเจนตินา 2%

Contract Farming : ปี 50/51 = 0.318 ล้านตัน (พม่า 0.021 ลาว 0.105 กัมพูชา 0.192 ล้านตัน)

|                           |      |      |      |      |      |      |      |
|---------------------------|------|------|------|------|------|------|------|
| 2. ต้นทุนการผลิต (บ./กก.) | 3.35 | 3.33 | 4.27 | 4.43 | 5.86 | 5.43 | 5.46 |
|---------------------------|------|------|------|------|------|------|------|

แหล่งผลิตสำคัญ ปี 2553/54 (พยากรณ์ มี.ค.54)

| จังหวัด       | พื้นที่<br>(ไร่) | ผลผลิต    |     | ผลผลิต/ไร่<br>(กก.) |
|---------------|------------------|-----------|-----|---------------------|
|               |                  | (ตัน)     | %   |                     |
| 1. เพชรบูรณ์  | 999,690          | 647,607   | 15  | 648                 |
| 2. นครราชสีมา | 904,828          | 525,676   | 12  | 581                 |
| 3. ตาก        | 593,708          | 396,710   | 9   | 668                 |
| 4. เลย        | 565,037          | 339,755   | 8   | 601                 |
| 5. น่าน       | 561,966          | 352,036   | 8   | 626                 |
| 6. เชียงราย   | 451,020          | 273,919   | 6   | 607                 |
| 7. นครสวรรค์  | 324,053          | 214,750   | 5   | 663                 |
| 8. ลพบุรี     | 344,628          | 201,263   | 5   | 584                 |
| 9. พิษณุโลก   | 250,941          | 171,099   | 4   | 682                 |
| 10. พะเยา     | 223,406          | 134,677   | 3   | 603                 |
| 11. สระแก้ว   | 194,372          | 129,452   | 3   | 666                 |
| 12.. สระบุรี  | 186,575          | 124,632   | 3   | 668                 |
| 13. อุทัยธานี | 169,934          | 110,068   | 2   | 648                 |
| 14. อื่น ๆ    | 1,345,353        | 832,801   | 17  | 626                 |
| รวมทั้งประเทศ | 7,115,511        | 4,454,445 | 100 | 626                 |

| 3. ราคา (บาท/กก.)             | ปี 48/49 | ปี 49/50 | ปี 50/51 | ปี 51/52 | ปี 52/53 | ปี 53/54       |
|-------------------------------|----------|----------|----------|----------|----------|----------------|
| (ความชื้นไม่เกิน 14.5%)       |          |          |          |          |          | ก.พ.54 มี.ค.54 |
| 3.1 เกษตรกรขายได้ทั้ง ปท.     | 4.97     | 6.15     | 7.42     | 7.04     | 6.80     | 8.38 8.36      |
| 3.2 โรงงานอาหารสัตว์รับซื้อ   | 5.68     | 7.02     | 8.41     | 8.07     | 7.71     | 9.46 9.86      |
| 3.3 ซื้อขายล่วงหน้าตลาดชิคาโก |          |          |          |          |          |                |
| - บาท/กก.                     | 3.45     | 4.80     | 6.10     | 5.96     | 4.71     | 8.39 8.21      |
| - เหรียญสหรัฐ/ตัน             | 86.38    | 133.25   | 184.14   | 171.69   | 141.54   | 271.78 269.12  |

## 4. สภาพปัญหา

4.1 **ต้นทุน** (ก.ค.-ธ.ค.) ปริมาณผลผลิตออกสู่ตลาดพร้อมกันจำนวนมาก (91%) โดยเฉพาะช่วง ส.ค.-พ.ย. (78%) และเป็นการเก็บเกี่ยวช่วงฤดูฝนข้าวโพดมีความชื้นสูง ส่งผลให้ราคารับซื้อต่ำลง

4.2 **ปลายฤดู** (ม.ค.-มิ.ย.) ปริมาณผลผลิตออกสู่ตลาดน้อย (9%) และความชื้นลดลง ทำให้ราคาสูงขึ้น อาจส่งผลกระทบต่อผู้ใช้วัตถุดิบอาหารสัตว์

## 5. มาตรการแก้ไข

5.1 มาตรการแทรกแซงตลาด ปี 2548/49 คชก. มีมติ (9 ก.ย. 48 และ 6 ม.ค.49) อนุมัติให้ อคส.และ ธ.ก.ส.รับจำนำข้าวโพดเลี้ยงสัตว์จากเกษตรกรโดยตรง ปริมาณ 500,000 ตันเมล็ด กำหนดราคารับจำนำข้าวโพดเมล็ด ความชื้น 14.5% ในระหว่างเดือนกันยายน-พฤศจิกายน 2548 กก.ละ 4.75 บาทและเดือนธันวาคม 2548 – มกราคม 2549 กก.ละ 5.00 บาท สำหรับระดับความชื้นอื่นให้ปรับเพิ่มลดตามเกณฑ์ที่เคยปฏิบัติ ทั้งนี้ ความชื้นไม่เกิน 30% ระยะเวลารับจำนำ กันยายน 2548 ถึงมกราคม 2549 ระยะเวลาได้ถอนภายใน 3 เดือนนับถัดจากเดือนที่รับจำนำและให้มีคณะกรรมการระบายข้าวโพดพิจารณาปริมาณและราคาที่จะจำหน่ายได้ก่อนครบกำหนดได้ถอน

ปี 2549/50 และ ปี 2550/51 ราคาข้าวโพดสูงขึ้นทั้งระบบเนื่องจากปริมาณผลผลิตลดลง ขณะที่ความต้องการใช้เพิ่มขึ้นตามการขยายตัวของการเลี้ยงสัตว์ในเชิงพาณิชย์ การส่งออกอยู่ในเกณฑ์ดีอย่างต่อเนื่อง ราคาธัญพืชทั่วโลกอยู่ในเกณฑ์สูง

5.2 มาตรการแทรกแซงตลาด ปี 2551/52 คชก. มีมติ (14 ต.ค.51) และ ครม. มีมติ (28 ต.ค., 30 ธ.ค.51, 17 ก.พ.52) อนุมัติให้ดำเนินโครงการแทรกแซงตลาดข้าวโพดเลี้ยงสัตว์ปี 2551/52 โดยการรับจำนำ ปริมาณ 1,500,000 ตันเมล็ด ราคารับจำนำข้าวโพดเมล็ด ความชื้น 14.5% กก.ละ 8.50 บาท ระยะเวลารับจำนำ พ.ย.51-มี.ค.52 ระยะเวลาได้ถอนภายใน 3 เดือนนับถัดจากเดือนที่รับจำนำ

### 5.3 นโยบายและมาตรการนำเข้าข้าวโพดเลี้ยงสัตว์ปี 2554

คณะรัฐมนตรีมีมติ (16 พ.ย.53) เห็นชอบตามมติคณะกรรมการนโยบายอาหาร (11 พ.ย.53) ให้กำหนดนโยบายและมาตรการนำเข้าข้าวโพดเลี้ยงสัตว์ ดังนี้

| ข้อผูกพัน/กฎหมาย                                                                                     | มาตรการที่กำหนด ปี 2554                                                                                                                                                                                                           |
|------------------------------------------------------------------------------------------------------|-----------------------------------------------------------------------------------------------------------------------------------------------------------------------------------------------------------------------------------|
| (1) WTO - โควตา 54,700 ตัน<br>- ภายในโควตา 20%<br>- นอกโควตา 73%<br>- ค่าธรรมเนียมพิเศษตันละ 180 บาท | - อากรในโควตาร้อยละ 20 ปริมาณโควตา 54,700 ตัน ตามที่ผูกพัน โดยให้องค์การคลังสินค้าเป็นผู้นำเข้า ระยะเวลานำเข้าระหว่างวันที่ 1 มีนาคมถึงวันที่ 30 มิถุนายน 2554<br>- อากรนำเข้านอกโควตาร้อยละ 73 และค่าธรรมเนียมพิเศษตันละ 180 บาท |
| (2) AFTA - ภายใน 0%<br>- หรือ กก.ละ 2.75 บาท                                                         | - อากรนำเข้าร้อยละ 0 ระยะเวลานำเข้าระหว่างวันที่ 1 มีนาคมถึงวันที่ 30 มิถุนายน 2554                                                                                                                                               |
| (3) FTA ไทย-นิวซีแลนด์ - ภายใน 0%<br>ไทย-ญี่ปุ่น(JTEPA) - ภายใน 0%<br>ไทย-ออสเตรเลีย                 | - อากรนำเข้าร้อยละ 0                                                                                                                                                                                                              |
| - โควตา 7,330.32 ตัน<br>- ภายในโควตา 12.00%<br>- นอกโควตา 65.70%                                     | - อากรในโควตาร้อยละ 12.00 ปริมาณโควตา 7,330.32 ตันตามที่ผูกพัน โดยให้องค์การคลังสินค้าเป็นผู้นำเข้า ระยะเวลานำเข้าระหว่างวันที่ 1 มีนาคมถึงวันที่ 30 มิถุนายน 2554                                                                |
| อาเซียน-ญี่ปุ่น(AJCEP)- ภายใน 14.5%                                                                  | - อากรนำเข้านอกโควตาร้อยละ 65.70<br>- อากรนำเข้าในโควตาร้อยละ 14.5% ระยะเวลานำเข้าระหว่างวันที่ 1 มีนาคมถึงวันที่ 30 มิถุนายน 2553                                                                                                |
| อาเซียน-เกาหลี (AKFTA)                                                                               | - อากรนำเข้าในโควตาร้อยละ 12.7% ระยะเวลานำเข้าระหว่างวันที่ 1 เมษายนถึงวันที่ 31 ธันวาคม 2554                                                                                                                                     |
| - อากรนำเข้าในโควตา 11.11%                                                                           | - อากรนำเข้าในโควตาร้อยละ 11.11%                                                                                                                                                                                                  |
| (5) การนำเข้าทั่วไป                                                                                  | - อากรนำเข้า กก.ละ 2.75 บาท และค่าธรรมเนียมพิเศษตันละ 1,000 บาท                                                                                                                                                                   |
| - อากรนำเข้า กก.ละ 2.75 บาท                                                                          | ทั้งนี้การนำเข้า นอกเหนือจากปริมาณในโควตาให้นำเข้าได้ไม่จำกัดปริมาณและช่วงเวลานำเข้า                                                                                                                                              |
| - ค่าธรรมเนียมพิเศษตันละ 1,000 บาท                                                                   |                                                                                                                                                                                                                                   |

## 6. ผลการดำเนินการ

ปี 2551/52 1) เมื่อ 8 ส.ค.51 ได้ประสานเชื่อมโยงสหกรณ์ผู้เลี้ยงไก่ไข่แปดริ้ว จำกัด กับผู้ค้าในพื้นที่ จ.สระแก้ว ให้มีการซื้อขายข้าวโพดกัน โดยตรง และได้มีการตกลงซื้อขายรวม 405 ตัน (กก.ละ 9.70-9.90 บาท) ส่งมอบ 10-12 ส.ค.51 2) เมื่อ 28 ส.ค.51 ประชุมแก้ไขปัญหาราคาข้าวโพดตกต่ำ 3) เมื่อ 28 ต.ค.51, 30 ธ.ค.51, 17 ก.พ. 52 ครม.มีมติเห็นชอบให้ดำเนิน โครงการแทรกแซงตลาดข้าวโพดเลี้ยงสัตว์ ปี 2551/52 โดยการรับจำนำ เป้าหมาย 1,500,000 ตันเมล็ด ราคารับจำนำข้าวโพดเมล็ดความชื้น 14.5% กก.ละ 8.50 บาท ระยะเวลารับจำนำ พ.ย. 51-มี.ค.52 วงเงินรับจำนำเกษตรกรรายละ 100,000 บาท ผลการดำเนินการ อคส. รับจำนำช่วงแรก (11 พ.ย.-16 ธ.ค.51) ปริมาณ 630,690 ตัน ช่วง 2 (15 ม.ค.-31 มี.ค.52) รับจำนำได้ 371,220 ตัน รวมปริมาณ 1,001,925 ตัน จำนวนเกษตรกร 76,670 ราย ขณะนี้อยู่ระหว่างกรมการค้าต่างประเทศระบายข้าวโพดที่รับจำนำ

## 7. สถานการณ์ ปี 2553/54 และแนวโน้ม

7.1 สถานการณ์ ในประเทศ ผลผลิตข้าวโพดนา ออกสู่ตลาดปริมาณไม่มาก ในขณะที่พ่อค้าท้องถิ่น ผู้ใช้และโรงงานอาหารสัตว์มีความต้องการรับซื้อข้าวโพดเพื่อใช้ในกิจการและเก็บสต็อกเพิ่มขึ้นให้เพียงพอต่อความต้องการ รวมทั้งผู้ส่งออกมีคำสั่งซื้อข้าวโพดจากต่างประเทศ จึงปรับราคาซื้อเพิ่มขึ้น ระดับราคาข้าวโพดอยู่ในเกณฑ์สูง

ต่างประเทศ ราคาซิกาโกอ่อนตัวลงเมื่อเทียบกับเดือนก่อน เนื่องจากคาดการณ์ว่าผลผลิตและสต็อกข้าวโพดของโลกจะเพิ่มขึ้น ขณะที่การใช้มีลดลง โดยเกษตรกรในสหรัฐและจีนมีการเพาะปลูกข้าวโพดเพิ่มขึ้น

| ราคา                         | มี.ค.53 | ก.พ.54 | มี.ค.54 | ±%    |
|------------------------------|---------|--------|---------|-------|
| จ.เพชรบูรณ์                  | 7.99    | 8.71   | 8.93    | 2.53  |
| โรงงานอาหารสัตว์รับซื้อ กทม. | 8.77    | 9.46   | 9.86    | 4.23  |
| ซื้อขายล่วงหน้าตลาดซิกาโก    |         |        |         |       |
| - บาท/กก.                    | 4.68    | 8.39   | 8.21    | -2.15 |
| - เหรียญสหรัฐ/ตัน            | 143.13  | 271.78 | 269.12  | 0.98  |

7.2 โครงการประกันรายได้เกษตรกรผู้ปลูกข้าวโพดเลี้ยงสัตว์ ปี 2552/53 ครม.มีมติเมื่อ 14 ก.ค., 11 ส.ค.52, เห็นชอบให้ดำเนิน โครงการประกันรายได้เกษตรกรผู้ปลูกข้าวโพดเลี้ยงสัตว์ ปี 2552/53 โดย 1) กำหนดราคาประกันข้าวโพดเมล็ดความชื้น 14.5% กก.ละ 7.10 บาท 2) กำหนดเป้าหมายให้เกษตรกรรายครัวเรือนใช้สิทธิเพื่อขอรับเงินชดเชยส่วนต่างราคาประกันกับเกณฑ์กลางอ้างอิงได้ในปริมาณที่ผลิตจริงแต่ไม่เกินครัวเรือนละ 20 ตัน ธ.ก.ส. ทำสัญญากับเกษตรกรที่ประสงค์จะเข้าร่วมโครงการฯ เดือน ส.ค.-พ.ย.52 และ 3) เกษตรกรใช้สิทธิประกันรายได้ (ขอรับชดเชย) ได้ทันทีตั้งแต่วันทำสัญญา แต่ต้องไม่เกิน 28 ก.พ.53 ผลดำเนินการ เกษตรกรขึ้นทะเบียน 400,328 ราย ทำสัญญากับ ธ.ก.ส. (ณ 30 ธ.ค.53) 398,396 ราย ธ.ก.ส.จ่ายเงินแล้ว เกษตรกร 379,763 ราย 467,049 สัญญา จำนวนเงิน 5,637.123 ล้านบาท

7.3 โครงการประกันรายได้เกษตรกรผู้ปลูกข้าวโพดเลี้ยงสัตว์ ปี 2553/54 ครม.มีมติเมื่อ 29 มิ.ย., 30 พ.ย.53 เห็นชอบตามที่คณะกรรมการนโยบายข้าวโพดเลี้ยงสัตว์เสนอ โดยให้ดำเนิน โครงการประกันรายได้เกษตรกรผู้ปลูกข้าวโพดเลี้ยงสัตว์ ปี 2553/54 โดย 1) กำหนดราคาประกันข้าวโพดเมล็ดความชื้น 14.5% กก.ละ 7.14 บาท 2) เกษตรกรขอใช้สิทธิเพื่อขอรับเงินชดเชยส่วนต่างราคาประกันกับเกณฑ์กลางอ้างอิงได้ในปริมาณที่ผลิตจริงแต่ไม่เกินครัวเรือนละ 20 ตัน ระยะเวลาขึ้นทะเบียน 15 พ.ค.-ธ.ค.53 ทำสัญญากับ ธ.ก.ส. 15 มิ.ย.53-ม.ค.54 และ 3) เกษตรกรใช้สิทธิประกันรายได้ (ขอรับชดเชย) ได้ทันทีตั้งแต่วันเก็บเกี่ยว แต่ต้องไม่เกิน 28 ก.พ.54 ผลดำเนินการ เกษตรกรขึ้นทะเบียน 492,249 ราย ผ่านประชาคม (ณ 28 ก.พ.54) 463,789 ราย ธ.ก.ส.ทำสัญญา 421,270 ราย (ร้อยละ 90.83) และเนื่องจากราคาเกณฑ์กลางอ้างอิงสูงกว่าราคาประกัน จึงไม่มีเกษตรกรส่วนต่าง ขณะนี้หมดระยะเวลาใช้สิทธิประกันรายได้แล้ว

\*\*\*\*\*

สำนักส่งเสริมการค้าสินค้าเกษตร  
กรมการค้าภายใน  
เมษายน 2554



## ราคาข้าวโพดเลี้ยงสัตว์

AgriS ๓๓๖๖/๒๐๒๑ กรมส่งเสริมการค้าระหว่างประเทศ

หน่วย : บาท/กก.

|                                                                                   | ก.ค.   | ส.ค.   | ก.ย.   | ต.ค.   | พ.ย.   | ธ.ค.   | ม.ค.   | ก.พ.   | มี.ค.  | เม.ย.  | พ.ค.   | มิ.ย.  | เฉลี่ย |
|-----------------------------------------------------------------------------------|--------|--------|--------|--------|--------|--------|--------|--------|--------|--------|--------|--------|--------|
| <b>1.ราคาเกษตรกรขายได้ (ความชื้นไม่เกิน 14.5%) ที่มา สำนักงานเศรษฐกิจการเกษตร</b> |        |        |        |        |        |        |        |        |        |        |        |        |        |
| 2548/49                                                                           | 5.05   | 4.89   | 4.77   | 4.74   | 4.73   | 4.74   | 4.82   | 4.78   | 4.70   | 5.18   | 5.53   | 5.72   | 4.97   |
| 2549/50                                                                           | 5.53   | 5.34   | 5.15   | 5.39   | 5.39   | 5.83   | 6.53   | 7.02   | 7.10   | 7.06   | 6.81   | 6.63   | 6.16   |
| 2550/51                                                                           | 6.16   | 5.99   | 6.66   | 7.28   | 7.19   | 7.26   | 7.48   | 7.69   | 8.38   | 8.56   | 8.31   | 8.16   | 7.43   |
| 2551/52                                                                           | 9.85   | 8.58   | 7.67   | 6.69   | 6.69   | 6.13   | 6.51   | 6.45   | 6.26   | 6.94   | 6.20   | 6.51   | 7.04   |
| 2552/53                                                                           | 6.42   | 5.19   | 5.09   | 5.18   | 6.08   | 6.83   | 6.93   | 7.17   | 7.61   | 8.16   | 8.32   | 8.47   | 6.79   |
| 2553/54                                                                           | 8.74   | 8.34   | 8.09   | 7.89   | 7.94   | 8.00   | 8.21   | 8.38   | 8.36   |        |        |        | 8.22   |
| <b>2.ราคา จ.เพชรบูรณ์</b>                                                         |        |        |        |        |        |        |        |        |        |        |        |        |        |
| 2548/49                                                                           | 5.06   | 5.10   | 4.90   | 5.03   | 5.18   | 5.03   | 4.94   | 4.95   | 5.00   | 5.26   | 5.77   | 5.81   | 5.17   |
| 2549/50                                                                           | 5.74   | 5.31   | 5.16   | 5.45   | 5.80   | 6.43   | 6.92   | 7.29   | 7.29   | 7.18   | 6.72   | 6.29   | 6.30   |
| 2550/51                                                                           | 6.74   | 6.50   | 6.87   | 7.49   | 7.62   | 7.73   | 7.73   | 7.88   | 8.23   | 8.60   | 8.55   | 8.47   | 7.70   |
| 2551/52                                                                           | 9.34   | 8.77   | 7.94   | 7.11   | 7.05   | 6.09   | 6.25   | 6.42   | 6.59   | 6.95   | 6.47   | 6.57   | 7.13   |
| 2552/53                                                                           | 6.17   | 5.70   | 5.65   | 5.79   | 6.40   | 7.34   | 7.44   | 7.42   | 7.99   | 8.42   | 8.60   | 8.92   | 7.15   |
| 2553/54                                                                           | 8.89   | 8.28   | 8.49   | 8.41   | 8.45   | 8.48   | 8.58   | 8.71   | 8.93   |        |        |        | 8.58   |
| <b>3.ราคาไซโลผู้ส่งออกบริษัท ณ ตลาด กทม.</b>                                      |        |        |        |        |        |        |        |        |        |        |        |        |        |
| 2548/49                                                                           | -      | -      | -      | 5.22   | -      | -      | -      | 5.04   | 5.16   | 5.21   | -      | -      | 5.16   |
| 2549/50                                                                           | -      | -      | 5.48   | 5.88   | 5.99   | 6.77   | 7.07   | 7.21   | -      | -      | -      | -      | 6.40   |
| 2550/51                                                                           | -      | 6.92   | 7.39   | 8.06   | 7.82   | 7.87   | 8.04   | 8.17   | 8.29   | 8.37   | 8.29   | 8.66   | 7.99   |
| 2551/52                                                                           | 10.26  | 9.97   | 8.38   | 7.89   | -      | 5.95   | 6.12   | 6.23   | 5.92   | 6.13   | 6.22   | 6.64   | 7.23   |
| 2552/53                                                                           | 6.46   | 5.73   | 5.86   | 5.97   | 6.56   | 7.28   | 7.36   | 7.19   | 7.23   | -      | -      | -      | 6.63   |
| 2553/54                                                                           | -      | -      | -      | 8.19   | 8.38   | 8.32   | 8.25   | 8.41   | 8.84   |        |        |        | 8.40   |
| <b>4.ราคาโรงงานอาหารสัตว์บริษัท ณ ตลาด กทม.</b>                                   |        |        |        |        |        |        |        |        |        |        |        |        |        |
| 2548/49                                                                           | 5.56   | 5.48   | 5.40   | 5.53   | 5.55   | 5.40   | 5.34   | 5.38   | 5.49   | 6.18   | 6.42   | 6.47   | 5.68   |
| 2549/50                                                                           | 6.35   | 5.91   | 5.93   | 6.36   | 6.39   | 7.08   | 7.47   | 8.07   | 8.03   | 7.82   | 7.41   | 7.37   | 7.02   |
| 2550/51                                                                           | 7.32   | 7.15   | 7.84   | 8.38   | 8.21   | 8.23   | 8.36   | 8.40   | 8.97   | 9.36   | 9.23   | 9.47   | 8.41   |
| 2551/52                                                                           | 10.67  | 10.07  | 8.95   | 7.99   | 7.91   | 6.97   | 7.34   | 7.46   | 7.58   | 7.55   | 7.18   | 7.22   | 8.07   |
| 2552/53                                                                           | 6.33   | 6.19   | 6.12   | 6.25   | 7.03   | 7.78   | 8.05   | 8.30   | 8.77   | 9.08   | 9.17   | 9.44   | 7.71   |
| 2553/54                                                                           | 9.34   | 8.88   | 9.08   | 9.03   | 9.08   | 9.02   | 9.28   | 9.46   | 9.86   |        |        |        | 9.23   |
| <b>5.ราคาซื้อขายล่วงหน้าตลาดชิคาโก</b>                                            |        |        |        |        |        |        |        |        |        |        |        |        |        |
| 2548/49                                                                           | 3.89   | 3.49   | 3.31   | 3.26   | 3.13   | 3.28   | 3.34   | 3.47   | 3.44   | 3.55   | 3.69   | 3.60   | 3.45   |
| 2549/50                                                                           | 3.66   | 3.42   | 3.57   | 4.47   | 5.13   | 5.23   | 5.55   | 5.81   | 5.56   | 4.98   | 5.07   | 5.20   | 4.80   |
| 2550/51                                                                           | 4.34   | 4.46   | 4.75   | 4.83   | 5.11   | 5.65   | 6.41   | 6.65   | 6.81   | 7.41   | 7.58   | 9.17   | 6.10   |
| 2551/52                                                                           | 8.55   | 7.35   | 7.37   | 5.62   | 5.17   | 5.01   | 5.39   | 5.04   | 5.32   | 5.43   | 5.74   | 5.57   | 5.96   |
| 2552/53                                                                           | 4.48   | 4.40   | 4.31   | 4.91   | 5.13   | 5.17   | 5.04   | 4.75   | 4.68   | 4.51   | 4.67   | 4.45   | 4.71   |
| 2553/54                                                                           | 4.79   | 5.13   | 5.87   | 6.46   | 6.52   | 6.99   | 7.68   | 8.39   | 8.21   |        |        |        | 6.67   |
| <b>6.ราคาซื้อขายล่วงหน้าตลาดชิคาโก (ดอลลาร์สหรัฐ/ตัน)</b>                         |        |        |        |        |        |        |        |        |        |        |        |        |        |
| 2548/49                                                                           | 93.04  | 84.68  | 80.37  | 79.51  | 75.90  | 79.64  | 83.98  | 87.75  | 88.00  | 93.22  | 96.77  | 93.72  | 86.38  |
| 2549/50                                                                           | 95.94  | 90.53  | 95.21  | 119.36 | 140.03 | 145.59 | 153.85 | 162.16 | 158.08 | 142.52 | 145.75 | 149.96 | 133.25 |
| 2550/51                                                                           | 128.31 | 130.24 | 138.17 | 140.86 | 150.18 | 166.81 | 192.33 | 203.15 | 215.59 | 233.59 | 235.34 | 275.12 | 184.14 |
| 2551/52                                                                           | 254.37 | 216.27 | 214.02 | 162.83 | 146.78 | 142.43 | 153.47 | 142.15 | 148.19 | 152.43 | 165.03 | 162.36 | 171.69 |
| 2552/53                                                                           | 130.90 | 128.77 | 126.90 | 146.43 | 153.50 | 155.10 | 151.88 | 142.80 | 143.13 | 138.92 | 143.67 | 136.49 | 141.54 |
| 2553/54                                                                           | 147.53 | 160.53 | 189.44 | 214.75 | 217.38 | 231.14 | 250.06 | 271.78 | 269.12 |        |        |        | 216.86 |

(ก่อนปี 50 พิกัด 1005900020)

ปริมาณนำเข้า-ส่งออก

(ตั้งแต่ปี 50 พิกัด 10059090002,10059090090)

หน่วย : ตัน

| ปริมาณนำเข้า                               | ก.ค.   | ส.ค.   | ก.ย.    | ต.ค.    | พ.ย.    | ธ.ค.   | ม.ค.   | ก.พ.   | มี.ค.  | เม.ย.  | พ.ค.   | มิ.ย.  | รวม       |
|--------------------------------------------|--------|--------|---------|---------|---------|--------|--------|--------|--------|--------|--------|--------|-----------|
| 2547/48                                    | 70     | 3,160  | 15,490  | 11,570  | 21,390  | 19,470 | 6,790  | -      | 5,730  | 8,720  | 1,880  | 2,920  | 97,190    |
| 2548/49                                    | 1,540  | 510    | 5,610   | 5,210   | 7,870   | 12,100 | 6,184  | 5,692  | 12,814 | 15,549 | 26,507 | 9,387  | 108,973   |
| 2549/50                                    | 144    | 3,573  | 4,808   | 9,729   | 21,510  | 29,509 | 806    | 8,319  | 11,614 | 321    | 169    | 184    | 90,687    |
| 2550/51                                    | 51,318 | 5,727  | 2,771   | 22,457  | 30,300  | 66,652 | 51,318 | 24,438 | 9,907  | 10,585 | 9,722  | 11,350 | 296,545   |
| 2551/52                                    | 72,098 | 87,742 | 26,803  | 24,759  | 24,523  | 73,857 | 33,217 | 36,675 | 24,726 | 20,677 | 32,433 | 56,919 | 514,429   |
| 2552/53                                    | 38,604 | 20,461 | 5,287   | 2,813   | 11,975  | 9,816  | 19,401 | 50,302 | 31,836 | 32,903 | 11,605 | 6,527  | 241,529   |
| 2553/54                                    | 27,113 | 76,004 | 21,281  | 17,609  | 40,576  | 33,555 | 17,205 | 8,785  |        |        |        |        | 242,128   |
| <b>ปริมาณส่งออก (1005-9090-002+...090)</b> |        |        |         |         |         |        |        |        |        |        |        |        |           |
| 2547/48                                    | 550    | 8,580  | 66,790  | 153,290 | 113,230 | 55,820 | 3,890  | 8,110  | 3,550  | 1,920  | 7,390  | 7,910  | 431,030   |
| 2548/49                                    | 4,210  | 5,720  | 4,700   | 3,650   | 3,450   | 4,160  | 6,931  | 14,763 | 16,990 | 25,124 | 2,611  | 10,948 | 103,257   |
| 2549/50                                    | 1,502  | 2,458  | 16,749  | 29,189  | 30,285  | 92,220 | 32,888 | 16,706 | 3,293  | 11,084 | 1,884  | 11,966 | 250,224   |
| 2550/51                                    | 3,766  | 28,026 | 25,040  | 25,678  | 22,724  | 49,947 | 75,980 | 17,468 | 29,066 | 8,744  | 0.14   | 5,632  | 292,071   |
| 2551/52                                    | 93,734 | 58,140 | 43,999  | 61,736  | 45,526  | 20,524 | 32,113 | 45,676 | 19,084 | 7,113  | 20,150 | 26,204 | 473,999   |
| 2552/53                                    | 73,215 | 70,375 | 134,884 | 177,845 | 171,753 | 64,190 | 76,700 | 54,740 | 84,560 | 41,967 | 32,565 | 20,769 | 1,003,563 |
| 2553/54                                    | 2,239  | 19,897 | 13,478  | 14,439  | 31,321  | 2,650  | 11,144 | 7,889  |        |        |        |        | 103,057   |

## กาแฟ

| รายการ/ปี                                                                        | 2549/50   | 2550/51   | 2551/52   | 2552/53   | 2553/54       |
|----------------------------------------------------------------------------------|-----------|-----------|-----------|-----------|---------------|
| <b>1. ผลผลิตและความต้องการใช้</b>                                                |           |           |           |           |               |
| 1.1 สต็อกโลกต้นปี (ตัน)                                                          | 1,959,480 | 2,106,060 | 1,771,980 | 2,210,160 | 1,550,280     |
| 1.2 ผลผลิตโลก (ตัน)                                                              | 7,892,880 | 7,305,720 | 8,110,080 | 7,539,360 | 8,345,040     |
| - อาราบิก้า (ตัน)                                                                | 4,925,640 | 4,380,480 | 5,003,220 | 4,509,540 | 5,146,800     |
| - โรบัสต้า (ตัน)                                                                 | 2,965,740 | 2,923,740 | 3,105,360 | 3,028,320 | 3,196,740     |
| 1.3 ผลผลิตไทย (ตัน)                                                              | 55,660    | 50,442    | 56,315    | 48,955    | 44,959        |
| 1.4 การใช้โลก (ตัน)                                                              | 7,420,500 | 7,623,240 | 7,435,800 | 7,720,200 | 7,861,500     |
| 1.5 การใช้ไทย (ตัน)                                                              | 52,653    | 53,479    | 53,803    | 58,000    | 61,480        |
| 1.6 การนำเข้า - ข้อมูล WTO ให้นำเข้าในโควตา 5.25 ตัน ภายในโควตา 30% นอกโควตา 90% |           |           |           |           |               |
| - กาแฟสำเร็จรูปในโควตา 134 ตัน ภายในโควตา 40% นอกโควตา 49%                       |           |           |           |           |               |
| - ข้อมูลพหุ AFTA เมล็ดกาแฟ 5% กาแฟสำเร็จรูป 0%                                   |           |           |           |           | ต.ค.53-ก.พ.54 |
| - เมล็ดกาแฟ (ตัน)                                                                | 374       | 11,981    | 7,835     | 12,291    | 4,472         |
| - กาแฟคั่ว (ตัน)                                                                 | 392       | 341       | 271       | 334       | 193           |
| - กาแฟผงสำเร็จรูป (ตัน)                                                          | 2,642     | 2,883     | 2,219     | 2,959     | 1,366         |
| - กาแฟผสมน้ำตาลและครีมเทียม (ตัน)                                                | 8,578     | 4,749     | 4,061     | 4,803     | 2,300         |
| <b>1.7 การส่งออก</b>                                                             |           |           |           |           |               |
| - เมล็ดกาแฟ (ตัน)                                                                | 11,137    | 1,585     | 213       | 241       | 280           |
| - กาแฟคั่ว (ตัน)                                                                 | 483       | 633       | 1,273     | 881       | 108           |
| - กาแฟผงสำเร็จรูป (ตัน)                                                          | 7,798     | 2,799     | 4,119     | 6,471     | 4,337         |
| - กาแฟผสมน้ำตาลและครีมเทียม (ตัน)                                                | 17,684    | 23,568    | 26,599    | 36,193    | 15,644        |

| รายการ/ปี                                                     | 2549/50 | 2550/51 | 2551/52 | 2552/53 | 2553/54            |
|---------------------------------------------------------------|---------|---------|---------|---------|--------------------|
| 2. ต้นทุนการผลิต (บาท/กก.)                                    | 30.60   | 32.83   | 39.06   | 40.00   | 41.46              |
| 3. ราคา (บาท/กก.) (ออกสู่ตลาด ต.ค.-มี.ค.และ ออกมาก ธ.ค.-ก.พ.) |         |         |         |         | ก.พ.54 มี.ค.54 %Δ  |
| ● ราคาเกษตรกรขายได้ (เกรดคละ)                                 | 46.29   | 62.65   | 62.30   | 54.73   | 76.87 72.39 ↓ 5.83 |
| ● ราคาเกษตรกรขายได้ จ.ชุมพร (เกรดดี)                          | 48 - 50 | 73 - 80 | 65.77   | 57.11   | 73.89 74.36 ↑ 0.64 |
| ● โรงงานรับซื้อ จ.ชุมพร                                       | 50.00   | 65.67   | 68.14   | 57.63   | 70.26 74.20 ↑ 5.61 |
| ● ราคาซื้อขายล่วงหน้าตลาดลอนดอน                               | 56.25   | 71.10   | 55.28   | 47.16   | 69.75 73.93 ↑ 5.99 |

- หมายเหตุ** (1) ปริมาณสต็อก ผลผลิตโลกและการใช้ของโลก จากกระทรวงเกษตรฯ สหรัฐฯ  
(2) ปริมาณผลผลิตของไทย ต้นทุนการผลิต ราคาเกษตรกรขายได้ จากสำนักงานเศรษฐกิจการเกษตร  
(3) ความต้องการใช้ภายในประเทศ สอบถามโรงงานผู้ผลิตกาแฟสำเร็จรูปและกาแฟคั่วบด  
(4) ปริมาณนำเข้า-ส่งออก จากกรมศุลกากร

#### 4. สถานการณ์และแนวโน้ม

##### 4.1 สถานการณ์ตลาดโลก

4.1.1 การผลิต/การใช้ กระทรวงเกษตรสหรัฐฯ คาดการณ์ (ธ.ค.53) ผลผลิตปี 2553/54 มีปริมาณ 8.34 ล้านตัน สูงขึ้นจากปีที่ผ่านมาร้อยละ 9.59 เมื่อรวมกับสต็อกต้นปี 1.55 ล้านตัน จะมีอุปทานกาแฟรวม 9.89 ล้านตัน ขณะที่ความต้องการใช้มีประมาณ 7.86 ล้านตัน ลดลงจากปีที่ผ่านมาร้อยละ 3.37

4.1.2 ราคาตลาดโลก (ลอนดอน) เดือนมีนาคม 2554 เฉลี่ยตันละ 2,453.87 ดอลลาร์สหรัฐฯ (73.93 บาท/กก.) สูงขึ้นจากเดือนที่ผ่านมา ซึ่งมีราคาเฉลี่ยตันละ 2,289 ดอลลาร์สหรัฐฯ (69.75 บาท/กก.) คิดเป็นร้อยละ 7.20 จากสถานการณ์อุปทานกาแฟดั้งตัว ทั้งนี้ เทียบกับช่วงเดียวกันของปีที่ผ่านมา ราคาเฉลี่ยตันละ 1,280.12 ดอลลาร์สหรัฐฯ (41.34 บาท/กก.) สูงขึ้นกว่าร้อยละ 91.69 ราคาซื้อขายล่วงหน้าเฉลี่ยในเดือน พ.ค.54 ตันละ 2,493.43 ดอลลาร์สหรัฐฯ

##### 4.2 สถานการณ์ในประเทศ

4.2.1 ผลผลิต ส.ศ.ก. คาดการณ์ผลผลิต (ธ.ค.53) ปี 2553/54 มีประมาณ 44,959 ตัน ลดลงจากปี 2552/53 ร้อยละ 8.16 เนื่องจากเนื้อที่ให้ผลกาแฟทางภาคใต้ลดลง เพราะเกษตรกรโค่นต้นกาแฟทิ้งเป็นผลจากต้นป่าล้มน้ำมันและยางพาราที่ปลูกแซมโตเต็มที่แล้ว

4.2.2 ความต้องการใช้ ปี 2553/54 คาดว่ามีประมาณ 61,480 ตัน

4.2.3 ราคา ราคาที่เกษตรกรขายได้ (สศก.) ในเดือนมีนาคม 2554 เฉลี่ย กก.ละ 72.39 บาท ปรับลดลงจากเดือนที่ผ่านมาที่ราคาเฉลี่ย กก.ละ 76.87 บาท คิดเป็นร้อยละ 5.83 ขณะนี้ สิ้นสุดฤดูกาลแล้ว ผลผลิตเมล็ดกาแฟที่ออกสู่ตลาดไม่เพียงพอกับความต้องการใช้ในประเทศ ราคาเคลื่อนไหวอยู่ในเกณฑ์สูง ทั้งนี้ บจ.ควอลิตี้ คอฟฟี่ โปรดักท์ส (เนสเล่ท์) ได้เปิดจุดรับซื้อทั้งสิ้น 4 จุด ใน จ.ชุมพร 2 จุด ที่ อ.สวี (1 พ.ย.53) และ อ.ท่าแซะ (29 พ.ย.53) ใน จ.ระนอง 2 จุด ที่ อ.กระบุรี และ อ.กะเปอร์ (29 พ.ย.53) โดยโรงงานประกาศราคาซื้อเท่ากันทุกจุด สำหรับราคาเมล็ดกาแฟที่โรงงานรับซื้อเดือนมีนาคม 2554 นี้ กก.ละ 72-77 บาท หรือ ราคาเฉลี่ย กก.ละ 74.20 บาท

#### 5. การดำเนินการ ปี 2553/54

กรมการค้าภายในได้ประชุมหน่วยงานที่เกี่ยวข้องและภาคเอกชน เมื่อวันที่ 29 ธันวาคม 2553 เพื่อประเมินสถานการณ์แนวโน้มราคากาแฟและแนวทางการช่วยเหลือเกษตรกร ปี 2553/54 สรุปดังนี้

5.1 ให้ผู้มีสิทธินำเข้าเมล็ดกาแฟ ในปี 2552/53 รับซื้อผลผลิตในประเทศในฤดูกาลผลิต ปี 2553/54 ตามราคาตลาดโลก

5.2 มอบหมายให้สำนักงานการค้าภายในจังหวัดในแหล่งผลิตกาแฟ ติดตามภาวะการค้าและพฤติกรรมกรรมการซื้อขายของผู้ประกอบการค้าในแหล่งผลิตอย่างต่อเนื่อง

5.3 ขอความร่วมมือให้ผู้มีสิทธินำเข้าเมล็ดกาแฟดังกล่าว รายงานผลปริมาณรับซื้อเมล็ดกาแฟในแต่ละเดือนให้กรมการค้าภายในทราบ ตามแบบฟอร์มที่จะกำหนดต่อไปด้วย เพื่อประเมินผลและประกอบการพิจารณาการขอนำเข้าเมล็ดกาแฟของผู้ประกอบการแต่ละรายในช่วงต่อไป (ประมาณ เดือนพ.ค.-ส.ค.54)

## 6. การเปิดตลาดสินค้ากาแฟตามข้อตกลงเขตการค้าเสรีอาเซียน (AFTA)

6.1 ตั้งแต่ 1 ม.ค.53 มีการยกเลิกมาตรการโควตาภาษีและลดอัตราภาษีนำเข้าเมล็ดกาแฟจากร้อยละ 20 เหลือร้อยละ 5 และกาแฟสำเร็จรูปจากร้อยละ 5 เหลือร้อยละ 0 ซึ่งการเปิดตลาดดังกล่าว อาจส่งผลกระทบต่อตลาดกาแฟในประเทศ หน่วยงานที่เกี่ยวข้องจึงได้หามาตรการป้องกัน โดยคณะกรรมการนโยบายและแผนพัฒนาการเกษตรและสหกรณ์ ได้มีมติ (30 ก.ย.52) เห็นชอบมาตรการรองรับผลกระทบแล้ว

6.2 จัดทำยุทธศาสตร์กาแฟ ปี 2552-2556 คณะรัฐมนตรีมีมติ (16 มิ.ย.52) เห็นชอบยุทธศาสตร์กาแฟปี 2552-2556 โดยมีเป้าหมายลดต้นทุนการผลิตกาแฟเท่ากับหรือมากกว่าเวียดนามไม่เกิน 10% เพิ่มผลผลิตต่อไร่ของกาแฟ รวมทั้งจะได้แปลงกาแฟที่ได้รับการรับรอง GAP เพิ่มขึ้น 50% และได้ผลผลิตกาแฟเพียงพอกับความต้องการใช้ของอุตสาหกรรมกาแฟในประเทศ โดยมีมาตรการ 4 ด้าน ประกอบด้วย

- (1) การเพิ่มประสิทธิภาพการผลิตและลดต้นทุนการผลิต
- (2) การเพิ่มมูลค่าผลิตภัณฑ์กาแฟ
- (3) การพัฒนาและส่งเสริมด้านการสร้างเสถียรภาพราคา
- (4) การปรับฐานการบริหารจัดการ

6.3 การปรับโครงสร้างสินค้ากาแฟแบบครบวงจร มติคณะกรรมการบริหารกองทุนปรับโครงสร้างภาคเกษตร (17 ก.ย.52) เห็นชอบโครงการปรับโครงสร้างสินค้ากาแฟแบบครบวงจร เพื่อช่วยเพิ่มผลผลิตต่อไร่ ลดต้นทุนการผลิตและช่วยแปรรูปสินค้ากาแฟ ระยะเวลาโครงการ 7 ปี สนับสนุนเงินกองทุนฯ 54,442,870 บาท ให้แก่ สหกรณ์ผู้ปลูกกาแฟจังหวัดชุมพร จำกัด กลุ่มเกษตรกรทำสวนเขาทะเล จังหวัดชุมพร และกลุ่มเกษตรกรทำสวน จปร. จังหวัดระนอง

~~~~~

สำนักส่งเสริมการค้าสินค้าเกษตร
กรมการค้าภายใน
เมษายน 2554

	ตค.	พย.	ธค.	มค.	กพ.	มีค.	เมย.	พค.	มิย.	กค.	สค.	กย.	เฉลี่ย
ราคาที่เกี่ยวข้องกรขายได้													
2544/45	-	-	22.31	25.37	25.38	27.44	-	-	-	-	-	-	25.13
2545/46	-	-	-	31.56	34.30	24.85	-	-	-	-	-	-	30.24
2546/47	-	27.85	27.19	29.44	23.25	22.62	-	-	-	-	-	-	26.07
2547/48	-	29.00	29.41	26.81	27.75	29.35	-	-	-	-	-	-	28.46
2548/49	-	-	33.49	41.67	43.66	40.88	39.00	-	-	-	-	-	39.74
2549/50	-	-	44.78	47.11	46.99	-	-	-	-	-	-	-	46.29
2550/51	-	58.50	57.79	65.70	68.61	-	-	-	-	-	-	-	62.65
2551/52	45.00	56.75	64.43	67.50	70.45	69.67	-	-	-	-	-	-	62.30
2552/53	-	50.00	52.47	55.32	61.12	-	-	-	-	-	-	-	54.73
2553/54	-	59.00	60.00	66.72	76.87	72.39	-	-	-	-	-	-	67.00
ที่มา : สำนักงานเศรษฐกิจการเกษตร													
ราคาที่เกี่ยวข้องกรรับซื้อ													
2546/47	-	-	35.00	35.00	35.00	35.00	-	-	-	-	-	-	35.00
2547/48	35.00	35.00	35.00	35.00	35.00	35.00	-	-	-	-	-	-	35.00
2548/49	-	-	-	43.00	47.00	47.00	-	-	-	-	-	-	45.67
2549/50	-	-	-	50.00	50.00	-	-	-	-	-	-	-	50.00
2550/51	-	-	57.00	67.00	73.00	-	-	-	-	-	-	-	65.67
2551/52	-	67.31	68.03	68.73	68.50	-	-	-	-	-	-	-	68.14
2552/53	-	-	52.70	55.83	60.97	61.00	-	-	-	-	-	-	57.63
2553/54	-	57.05	57.80	65.35	70.26	74.20	-	-	-	-	-	-	64.93
ที่มา : สำนักงานการค้ายาในจังหวัดชุมพร (จุดรับซื้อของ บจ.คาวลิตี คอฟฟี่ โปรดักท์ส : เนสเล่ย์)													
ราคาส่งออก FOB ไปประเทศในภาค													
2544/45	-	-	18.13	17.90	-	-	-	-	-	-	-	-	18.02
2545/46	-	-	-	-	-	-	26.03	17.87	-	-	-	16.34	20.08
2546/47	-	13.90	20.25	-	-	20.18	-	17.47	17.63	-	15.29	16.15	17.27
2547/48	14.39	13.53	-	43.16	-	28.79	36.13	35.76	39.11	38.08	31.89	-	31.20
2548/49	36.78	33.29	35.65	37.33	36.41	39.87	42.91	40.71	36.23	47.00	50.13	63.57	41.66
2549/50	65.07	54.14	47.63	54.03	52.92	50.56	47.37	49.92	68.11	-	63.27	66.54	56.32
2550/51	66.11	-	60.15	59.31	-	79.51	-	78.89	-	-	106.11	-	75.01
2551/52	-	-	-	-	-	-	-	-	49.94	-	-	-	49.94
2552/53	-	-	-	-	-	-	-	-	-	-	-	-	-
2553/54	-	-	-	-	-	-	-	-	-	-	-	-	-
ที่มา : กรมการค้าต่างประเทศ													
ราคาส่งออก FOB ไปประเทศนอกภาค													
2544/45	31.12	42.54	-	40.86	39.34	38.87	37.83	38.58	38.18	-	-	-	38.42
2545/46	-	-	-	-	24.63	22.27	23.85	22.22	17.92	20.56	19.20	18.98	21.20
2546/47	19.72	20.25	-	16.15	26.15	24.00	22.44	23.57	25.77	20.43	19.73	20.08	21.66
2547/48	18.35	21.76	-	24.51	24.86	34.34	-	-	58.01	50.36	49.58	-	35.22
2548/49	-	-	-	-	-	49.33	-	-	31.62	-	-	-	40.48
2549/50	-	77.95	53.87	47.63	-	53.78	-	55.21	-	-	-	-	57.69
2550/51	-	-	-	-	60.32	-	-	-	-	-	-	-	60.32
2551/52	-	-	-	-	-	-	-	-	-	-	-	-	-
2552/53	-	-	-	-	-	-	-	-	-	-	-	-	-
2553/54	-	-	-	-	-	-	-	-	-	-	-	-	-
ที่มา : กรมการค้าต่างประเทศ													
ราคาซื้อขายล่วงหน้ากาแฟโรบัสต้า ตลาดลอนดอน (เฉลี่ยส่งมอบ 3-6 เดือนข้างหน้า)													
2544/45	18.78	17.22	17.03	16.19	17.71	23.91	23.06	21.94	22.63	21.50	22.76	27.79	20.88
2545/46	29.56	33.94	35.13	36.53	36.01	31.62	32.62	31.93	28.61	29.48	31.51	30.71	32.30
2546/47	28.79	27.40	28.30	31.94	29.72	29.30	29.04	29.51	32.32	28.89	27.87	27.65	29.23
2547/48	28.40	25.96	30.25	28.84	32.72	38.07	41.19	45.52	50.30	50.04	43.81	38.23	37.78
2548/49	39.07	42.42	46.92	49.86	48.11	44.59	44.85	44.04	44.42	47.24	52.21	57.74	46.79
2549/50	54.66	56.56	53.26	56.04	55.73	53.05	50.59	57.33	63.28	62.37	59.84	52.33	56.25
2550/51	63.10	66.76	62.09	63.31	75.96	78.08	71.22	70.41	74.04	78.09	76.80	73.35	71.10
2551/52	60.35	62.60	64.82	61.24	57.03	54.61	53.45	52.15	50.03	48.37	48.73	49.92	55.28
2552/53	48.85	45.85	45.60	45.26	43.24	41.34	43.42	43.57	49.23	55.06	53.64	50.91	47.16
2553/54	52.18	56.35	58.37	64.06	69.75	73.93	-	-	-	-	-	-	62.44
ที่มา : ข่าว BISNEWS , Futuresource.com , Reuters , indcaffe.com													
ราคากาแฟในตลาดโลก(update).xls													

ปาล์มน้ำมัน

1. ผลผลิต : ล้านตัน	ปี 2550	ปี 2551	ปี 2552	ปี 2553 ^E	ปี 2554 ^E (ม.ค.54)
1) โลก					
น้ำมันพืช	121.83	128.58	133.53	140.08	145.96
: น้ำมันถั่วเหลือง	36.45	37.72	35.74	38.76	41.88
: น้ำมันปาล์มดิบ	37.33	41.08	43.99	45.86	47.47
: อินโดนีเซีย	16.60	18.00	20.50	21.00	23.00
: มาเลเซีย	15.29	17.57	17.26	17.76	18.60
2) ไทย					
: ผลปาล์ม(ก. เกษตร)	6.390	9.270	8.162	8.223	9.174 ^{* E ม.ค.54}
: น้ำมันดิบ(รง.สกัด)	1,050	1,544	1,345	1,288	1,468

2. สมดุลน้ำมันปาล์มดิบ : ตันCPO	ปี 2550	ปี 2551	ปี 2552	ปี 2553	ปี 2554 (ประมาณการ)
1) สต็อกต้นปี	164,522	88,916	107,947	135,518	68,000
2) ผลผลิตน้ำมันปาล์มดิบ	1,051,089	1,543,761	1,345,245	1,287,510	1,468,000
3) นำเข้า - ดิบ+บริสุทธิ์ คิดเป็นดิบ	-	35,481	-	-	60,000
4) ใช้ในประเทศ - ผลิตน้ำมันพืช	899,969	1,005,527	879,506	900,756	900,000
- ผลิตไบโอดีเซล	28,000	269,781	370,776	382,166	335,000
5) ส่งออก - น้ำมันดิบ	224,043	284,902	67,392	63,321	-
6) สต็อกปลายปี	88,916	107,947	135,518	67,784	361,000

ที่มา โรงงานสกัดและกลั่นน้ำมันปาล์ม แจ้งตามประกาศ กกร. (น้ำมันบริสุทธิ์ จะคิดเป็นน้ำมันดิบ)

3. พื้นที่ / ต้นทุน / ผลผลิตเฉลี่ย	ปี 2550	ปี 2551	ปี 2552	ปี 2553	ปี 2554
1) พื้นที่ยี่ตัน : ล้านไร่	3.200	3.676	3.888	4.198	4.198
2) พื้นที่ให้ผล : ล้านไร่	2.663	2.884	3.188	3.552	3.754
3) ต้นทุนผลปาล์ม : บาท/กก.	1.84	2.12	2.71	2.79	Na
4) ผลผลิตเฉลี่ย : กก./ไร่	2,399	3,214	2,560	2,315	2,444

แหล่งผลิตสำคัญ ปี 2554	เนื้อที่ให้ผล ไร่	ผลผลิต ตันผลปาล์ม	Yield กก./ไร่	% ผลผลิต
กระบี่	935,325	2,480,482	2,652	27
สุราษฎร์ธานี	950,551	2,439,114	2,566	27
ชุมพร	731,962	1,815,270	2,480	20
นครศรีธรรมราช	182,865	383,102	2,095	4
ประจวบคีรีขันธ์	185,587	410,704	2,213	4
ตรัง	114,292	279,330	2,444	3
สตูล	108,684	243,996	2,245	3
พังงา	105,419	211,910	2,010	2
ชลบุรี	79,755	217,173	2,723	2
อื่น ๆ	359,278	692,622	213-3,756	8
รวมทั้งประเทศ	3,753,718	9,173,703	2,444	100

(3) การนำเข้าเพื่อส่งออก (นอกโควตา WTO) กำหนดให้ผู้นำเข้าต้องรับซื้อผลผลิตในประเทศ เพื่อส่งออกด้วย 1 ส่วนก่อนนำเข้า 1 ส่วนและต้องส่งออกน้ำมันปาล์มไปต่างประเทศเป็นปริมาณไม่น้อยกว่า 2 เท่าของปริมาณนำเข้าฯ ภายใน 30 วัน โดยกำหนดด่านส่งออกน้ำมันปาล์มที่นำเข้าไว้เฉพาะ 4 ด่าน ตามมติ ครม. เมื่อ 22 เม.ย.46 (ด่านแม่สอด แม่สาย สังขละบุรี และท่าเรือกรุงเทพ)

(4) การนำน้ำมันปาล์มผ่านประเทศเพื่อส่งออก (การถ่ายลำ/ผ่านแดน) ต้องขออนุญาตขนย้าย และส่งออกภายในเวลาที่กำหนด

2) บริหารจัดการระบบการค้าในประเทศ

(1) การค้าผลปาล์มและน้ำมันปาล์ม ให้ดำเนินไปตามกลไกปกติ โดยมีมาตรการ : การแจ้ง ปริมาณ ให้ผู้ผลิตแจ้งปริมาณฯ เป็นประจำทุกเดือน ผู้นำเข้าแจ้งแผนการนำเข้าล่วงหน้าทุกเดือนแจ้งการ นำเข้า จำหน่ายภายใน 7 วันนับจากวันนำเข้า/จำหน่าย การควบคุมขนย้าย ให้ผู้ขนย้ายน้ำมันปาล์ม ตั้งแต่ 25 กก.ขึ้นไปต้องขออนุญาตขนย้าย การปิดป้ายรับซื้อให้ผู้รับซื้อผลปาล์มปิดป้ายแสดงราคารับซื้อ ผลปาล์มโดยระบุชั้นคุณภาพและให้รับซื้อไม่ต่ำกว่าราคาแสดงที่ป้ายและขอความร่วมมือโรงงานสกัดและ โรงกลั่นน้ำมันปาล์มให้รับซื้อผลปาล์มและน้ำมันปาล์มให้สอดคล้องกันทั้งระบบอย่างเหมาะสม การพัฒนา คุณภาพ ประชาสัมพันธ์ให้เกษตรกรพัฒนาคุณภาพผลปาล์ม

(2) การตรวจสอบและกำกับดูแลโดยจังหวัด : มีคณะทำงานแก้ไขปัญหาปาล์มน้ำมันอย่างเป็น ระบบระดับจังหวัด คณะทำงานตรวจสอบคุณภาพผลปาล์มประจำจังหวัด เพื่อทำหน้าที่ดำเนินมาตรการ ตามนโยบายที่กำหนดและใกล้เคียงปัญหาคุณภาพผลปาล์มที่เกิดขึ้นจากการซื้อขาย

(3) ตรวจสอบป้องกันการลักลอบนำเข้าและกำกับดูแลขนย้ายถ่ายลำ-ผ่านแดนน้ำมันปาล์ม โดย ขอความร่วมมือจังหวัดต้นทางและจังหวัดที่ติดยานแดนประเทศกำกับดูแลการขนย้ายน้ำมันปาล์ม ในประเทศอย่างเคร่งครัดเพื่อกำกับดูแลมิให้มีการนำมาจากหมุนเวียนจำหน่ายในประเทศ

(4) การบริหารจัดการของกลาง มติคณะกรรมการแก้ไขปัญหาปาล์มน้ำมันฯ (24 พค.47) เห็นชอบให้ กรมศุลกากรส่งมอบน้ำมันปาล์มของกลางให้แก่หน่วยงานราชการ/มูลนิธิที่นำไปใช้ผลิตพลังงานทดแทนและให้ รมว.พณ. (ประธาน) อนุมัติเป็นคราว ๆ ไป ซึ่งได้อนุมัติแล้ว 18 ครั้ง ปริมาณ 397,019 กก. (พ.ค.47-ธ.ค.53)

3) จัดการผลผลิตส่วนเกิน ประสานแจ้งกระทรวงพลังงานทราบปริมาณน้ำมันปาล์มคงเหลือราย เดือนเพื่อสนับสนุนการนำน้ำมันปาล์มไปผลิตไบโอดีเซล

8. สถานการณ์ ปี 2554

จากช่วงปลายปี 2553 - ตอต้นปี 2554 ผลปาล์มมีราคาสูง เพราะผลผลิตน้อยกว่าความต้องการใช้ สตี้อดต่ำกว่าปกติเกิดปัญหาราคาน้ำมันปาล์มดิบสูงผิดปกติ ซึ่งคณะกรรมการ กนป. โดยรองนายกรัฐมนตรี (นายสุเทพ เทือกสุบรรณ) มีมติให้มีการนำเข้าน้ำมันปาล์มดิบแยกไซ้ รวม 150,000 ตันภายใน 31 มี.ค.54 (อคส.นำเข้า 59,793 ตัน)

ก.เกษตรฯ พยากรณ์ ณ มี.ค.54 ปรึบลดปริมาณผลผลิตปาล์มน้ำมันปี 2554 เหลือ 9.174 ล้านตัน คิดเป็นน้ำมันปาล์มดิบ(%น้ำมัน 16) ได้ประมาณ 1.468 ล้านตัน ขณะที่ความต้องการใช้ในประเทศ (บริโภค+ ไบโอดีเซล) คาดว่าจะมีประมาณ 1.235 ล้านตัน และมีการนำเข้าช่วงต้นปี 60,000 ตัน คาดว่าจะคงเหลือ สตี้อดปลายปีประมาณ 0.361 ล้านตัน ซึ่งสูงกว่าระดับสต็อกปกติที่ควรจะมี (0.120-0.150 ล้านตัน)

1) ช่วงเดือน มี.ค.53 ราคาผลปาล์ม (น้ำมัน 17%)และน้ำมันปาล์มดิบปรับตัวลดลง เนื่องจาก ผลผลิตเริ่มออกสู่ตลาดมากขึ้นรวมกับการนำเข้า ทำให้มีปริมาณเพียงพอกับความต้องการใช้ ส่งผลให้ ระดับสต็อกเข้าสู่ระดับปกติได้ระดับหนึ่ง ดังนี้

บาท : กก.		<u>มี.ค.53</u>	<u>ก.พ.54</u>	<u>มี.ค.54</u>	<u>%Δ</u>
ไทย	ผลปาล์ม (%น้ำมัน17)	3.87	8.49	5.72	-32.6
	น้ำมันปาล์มดิบ	25.92	57.07	36.00	-36.9
	น้ำมันปาล์มบริสุทธิ์	30.21	63.28	53.00	-16.2
	น้ำมันพืช ปลิค 1 ลิตร(ขวด)	36.50	47.00	47.00	-
มาเลเซีย	น้ำมันปาล์มดิบ	25.64	38.00	34.53	-9.1
	น้ำมันปาล์มบริสุทธิ์	26.58	39.65	36.64	-7.6

2) แนวโน้ม ในช่วงเดือนเม.ย. 54 คาดว่าปริมาณผลผลิตทะยอยออกสู่ตลาดเพิ่มขึ้นเพียงพอ
กับความต้องการใช้ ทำให้ภาวะตึงตังคลี่คลายลง ราคามีแนวโน้มอ่อนตัวลงตามฤดูกาล

~~~~~

สำนักส่งเสริมการค้าสินค้าเกษตร  
กรมการค้าภายใน  
เมษายน 2554

Ag 36: รายเดือน ก 3 / ปาล์ม / ปี 54/ ปาล์ม มีค.54

ราคาปาล์มน้ำมันและน้ำมันปาล์ม

AG36 D\_ราคา : ปาล์ม (sh รายเดือนปาล์ม 45-50-ส่งออก)

หน่วย : บาท/กก.

| ปี/เดือน                                                                | ม.ค.  | ก.พ.  | มี.ค. | เม.ย. | พ.ค.  | มิ.ย. | ก.ค.  | ส.ค.  | ก.ย.  | ต.ค.  | พ.ย.  | ธ.ค.  | เฉลี่ย |
|-------------------------------------------------------------------------|-------|-------|-------|-------|-------|-------|-------|-------|-------|-------|-------|-------|--------|
| <b>1. ผลปาล์มหลาย คุณภาพน้ำมัน 17% (หน้าโรงงานสกัดฯ แหล่งผลิตสำคัญ)</b> |       |       |       |       |       |       |       |       |       |       |       |       |        |
| 2549                                                                    | 3.14  | 3.01  | 2.58  | 2.05  | 2.19  | 2.34  | 2.48  | 2.82  | 2.78  | 2.56  | 2.97  | 3.33  | 2.69   |
| 2550                                                                    | 3.27  | 3.35  | 3.29  | 3.52  | 4.27  | 4.71  | 4.50  | 4.38  | 4.34  | 4.70  | 5.00  | 5.54  | 4.24   |
| 2551                                                                    | 6.05  | 5.37  | 4.96  | 5.10  | 4.42  | 5.70  | 5.95  | 4.46  | 3.84  | 2.93  | 2.88  | 3.06  | 4.56   |
| 2552                                                                    | 3.68  | 4.19  | 3.14  | 3.62  | 4.70  | 4.60  | 3.79  | 4.22  | 3.71  | 3.43  | 4.09  | 4.65  | 3.99   |
| 2553                                                                    | 4.15  | 3.92  | 3.87  | 3.63  | 3.80  | 4.23  | 4.35  | 5.01  | 5.22  | 5.67  | 6.70  | 7.40  | 4.83   |
| 2554                                                                    | 9.27  | 8.49  | 5.72  |       |       |       |       |       |       |       |       |       | 7.83   |
| <b>2. น้ำมันปาล์มดิบ (ขายส่งถึงโรงกลั่น) ณ ตลาด กทม.</b>                |       |       |       |       |       |       |       |       |       |       |       |       |        |
| 2549                                                                    | 17.80 | 17.41 | 15.38 | 14.20 | 14.86 | 14.40 | 14.64 | 16.19 | 14.77 | 14.53 | 16.70 | 18.31 | 15.77  |
| 2550                                                                    | 18.63 | 18.84 | 19.02 | 21.82 | 25.29 | 26.45 | 25.47 | 24.30 | 24.79 | 27.49 | 29.80 | 31.47 | 24.45  |
| 2551                                                                    | 35.98 | 35.02 | 34.95 | 33.15 | 33.53 | 36.26 | 34.61 | 25.87 | 22.52 | 17.02 | 18.32 | 20.32 | 28.96  |
| 2552                                                                    | 23.51 | 26.13 | 21.78 | 24.16 | 27.51 | 26.50 | 22.72 | 24.56 | 22.65 | 21.48 | 24.00 | 26.90 | 24.33  |
| 2553                                                                    | 26.36 | 25.73 | 25.92 | 25.43 | 25.66 | 25.61 | 25.38 | 27.49 | 27.95 | 31.01 | 38.91 | 43.80 | 29.10  |
| 2554                                                                    | 58.20 | 57.07 | 36.00 |       |       |       |       |       |       |       |       |       | 50.42  |
| <b>3. น้ำมันปาล์มบริสุทธิ์ Bulk (ขายส่งถึงผู้ซื้อ)</b>                  |       |       |       |       |       |       |       |       |       |       |       |       |        |
| 2549                                                                    | 21.61 | 21.71 | 20.65 | 19.40 | 19.35 | 18.63 | 18.50 | 19.44 | 19.12 | 18.35 | 20.57 | 22.73 | 20.01  |
| 2550                                                                    | 22.98 | 23.46 | 23.16 | 25.68 | 29.60 | 32.22 | 31.28 | 30.02 | 29.22 | 31.94 | 34.92 | 36.57 | 29.25  |
| 2551                                                                    | 42.31 | 42.62 | 43.21 | 41.37 | 41.77 | 44.23 | 43.95 | 38.14 | 34.01 | 30.04 | 27.83 | 29.34 | 38.22  |
| 2552                                                                    | 32.08 | 34.04 | 31.51 | 31.29 | 32.78 | 30.80 | 27.55 | 28.91 | 28.69 | 26.62 | 27.43 | 30.58 | 30.19  |
| 2553                                                                    | 31.07 | 29.45 | 30.21 | 30.21 | 30.11 | 29.04 | 29.07 | 31.68 | 32.27 | 33.29 | 42.09 | 48.10 | 33.05  |
| 2554                                                                    | 57.45 | 63.28 | 53.00 |       |       |       |       |       |       |       |       |       | 57.91  |
| <b>4. สเดียร์บริสุทธิ์/ไฮปาล์ม Bulk (ขายส่งถึงผู้ซื้อ)</b>              |       |       |       |       |       |       |       |       |       |       |       |       |        |
| 2549                                                                    | 15.58 | 15.75 | 15.34 | 14.75 | 14.90 | 15.13 | 15.18 | 15.38 | 15.38 | 15.43 | 15.91 | 16.13 | 15.41  |
| 2550                                                                    | 16.13 | 16.13 | 16.20 | 18.63 | 22.06 | 25.98 | 25.13 | 24.43 | 22.96 | 26.72 | 28.43 | 29.29 | 22.67  |
| 2551                                                                    | 31.91 | 32.83 | 34.57 | 32.53 | 33.03 | 34.08 | 34.01 | 28.75 | 22.19 | 16.69 | 14.48 | 14.70 | 27.48  |
| 2552                                                                    | 15.35 | 17.66 | 18.26 | 22.42 | 26.65 | 27.57 | 25.60 | 24.10 | 23.73 | 21.01 | 23.31 | 25.99 | 22.64  |
| 2553                                                                    | 26.25 | 25.74 | 26.54 | 26.39 | 26.19 | 26.06 | 25.73 | 27.40 | 27.95 | 30.68 | 37.86 | 42.96 | 29.15  |
| 2554                                                                    | 55.19 | 57.30 | 40.84 |       |       |       |       |       |       |       |       |       | 51.11  |
| <b>5. น้ำมันปาล์มดิบ (ซื้อขายในมาเลเซีย)</b>                            |       |       |       |       |       |       |       |       |       |       |       |       |        |
| 2549                                                                    | 14.93 | 15.33 | 15.00 | 14.69 | 14.90 | 14.20 | 15.22 | 16.37 | 16.10 | 15.67 | 17.38 | 18.95 | 15.73  |
| 2550                                                                    | 19.73 | 19.65 | 19.78 | 22.42 | 25.31 | 26.19 | 25.89 | 25.00 | 25.64 | 28.26 | 29.92 | 29.91 | 24.81  |
| 2551                                                                    | 32.65 | 35.90 | 36.29 | 34.14 | 35.24 | 36.51 | 34.51 | 26.91 | 23.26 | 16.98 | 15.00 | 15.37 | 28.56  |
| 2552                                                                    | 18.13 | 18.47 | 19.80 | 24.45 | 26.63 | 23.49 | 20.55 | 23.26 | 21.55 | 21.09 | 22.10 | 24.05 | 21.96  |
| 2553                                                                    | 24.46 | 24.84 | 25.64 | 25.55 | 25.27 | 24.85 | 24.85 | 27.37 | 27.01 | 27.94 | 31.45 | 35.02 | 27.02  |
| 2554                                                                    | 37.39 | 38.00 | 34.53 |       |       |       |       |       |       |       |       |       | 36.64  |
| <b>6. น้ำมันปาล์มบริสุทธิ์ Bulk (ตลาดส่งออก F.O.B. มาเลเซีย)</b>        |       |       |       |       |       |       |       |       |       |       |       |       |        |
| 2549                                                                    | 15.57 | 16.23 | 15.95 | 15.89 | 16.00 | 16.03 | 16.75 | 17.94 | 17.09 | 17.11 | 18.83 | 20.34 | 16.98  |
| 2550                                                                    | 20.70 | 20.87 | 21.01 | 24.07 | 26.83 | 27.42 | 27.20 | 27.14 | 28.00 | 29.98 | 31.96 | 31.98 | 26.43  |
| 2551                                                                    | 35.07 | 38.64 | 41.98 | 40.42 | 40.85 | 41.19 | 38.87 | 30.90 | 26.66 | 20.18 | 18.27 | 18.74 | 32.65  |
| 2552                                                                    | 21.28 | 21.52 | 22.54 | 26.97 | 28.29 | 25.44 | 22.45 | 25.01 | 23.28 | 22.82 | 23.79 | 25.56 | 24.08  |
| 2553                                                                    | 25.77 | 26.12 | 26.58 | 26.45 | 26.07 | 25.83 | 26.11 | 29.27 | 28.58 | 29.66 | 32.93 | 36.37 | 28.31  |
| 2554                                                                    | 38.52 | 39.65 | 36.64 |       |       |       |       |       |       |       |       |       | 38.27  |

ปริมาณส่งออกและนำเข้าน้ำมันปาล์ม

หน่วย : ตัน

|                                                                                     | ม.ค.   | ก.พ.   | มี.ค.  | เม.ย.  | พ.ค.   | มิ.ย.  | ก.ค.   | ส.ค.   | ก.ย.   | ต.ค.   | พ.ย.   | ธ.ค.   | รวม     |
|-------------------------------------------------------------------------------------|--------|--------|--------|--------|--------|--------|--------|--------|--------|--------|--------|--------|---------|
| <b>1. ปริมาณส่งออกน้ำมันปาล์มดิบ (ปี 50 HS. 1511.1000.000 , 1511.9010.000)</b>      |        |        |        |        |        |        |        |        |        |        |        |        |         |
| 2549                                                                                | -      | -      | -      | 4,018  | 5,975  | -      | 14,194 | 12,044 | 31,574 | 30,001 | 43,338 | 22,034 | 163,180 |
| 2550                                                                                | 10,799 | 30,426 | 32,877 | 25,374 | 4,095  | 2,590  | 400    | 27,527 | 25,967 | 37,255 | 24,503 | 14     | 221,826 |
| 2551                                                                                | 73     | 1,708  | 29,044 | 30,096 | 57,462 | 19,648 | 37,246 | 40,297 | 39,775 | 26,933 | 5,921  | 19     | 288,222 |
| 2552                                                                                | 128    | 0      | -      | 63     | 24,242 | 4,353  | 20     | 84     | -      | 24,509 | 13,893 | -      | 67,292  |
| 2553                                                                                | 75     | 0      | 6,002  | 8,402  | 5,250  | 126    | 63     | 12,687 | 23,549 | 9,469  | 210    | 168    | 66,001  |
| 2554                                                                                | 101    | 168    |        |        |        |        |        |        |        |        |        |        | 269     |
| <b>2. ปริมาณส่งออกน้ำมันปาล์มบริสุทธิ์ (ปี 50 HS. 1511.9090.000)</b>                |        |        |        |        |        |        |        |        |        |        |        |        |         |
| 2549                                                                                | 3,181  | 5,301  | 2,262  | 4,106  | 2,801  | 3,953  | 2,713  | 2,547  | 1,910  | 3,750  | 7,487  | 1,919  | 41,929  |
| 2550                                                                                | 3,875  | 3,929  | 3,544  | 7,527  | 6,693  | 5,451  | 4,412  | 6,174  | 5,323  | 5,923  | 4,116  | 4,273  | 61,239  |
| 2551                                                                                | 4,199  | 3,852  | 5,511  | 6,236  | 10,382 | 7,321  | 4,460  | 8,340  | 4,887  | 4,019  | 7,954  | 4,958  | 72,119  |
| 2552                                                                                | 3,029  | 3,221  | 3,791  | 3,634  | 2,418  | 4,056  | 4,609  | 2,707  | 4,578  | 6,173  | 4,547  | 3,787  | 46,551  |
| 2553                                                                                | 3,959  | 4,298  | 5,467  | 4,870  | 7,208  | 5,739  | 5,314  | 4,250  | 5,534  | 5,082  | 2,083  | 1,524  | 55,328  |
| 2554                                                                                | 950    | 864    |        |        |        |        |        |        |        |        |        |        | 1,814   |
| <b>3. ปริมาณนำเข้าน้ำมันปาล์มดิบ (ปี 50 HS. 1511.1000.000 , 1511.9010.000)</b>      |        |        |        |        |        |        |        |        |        |        |        |        |         |
| 2551                                                                                | 57     | 28,484 | -      | -      | -      | -      | -      | -      | -      | -      | 0.002  | 0.19   | 28,541  |
| 2552                                                                                | -      | -      | -      | 7      | -      | -      | -      | 30     | -      | -      | -      | -      | 37      |
| 2553                                                                                | -      | -      | -      | -      | -      | 17     | -      | -      | -      | -      | -      | -      | 17      |
| 2554                                                                                | 29,929 | -      | -      | -      | -      | -      | -      | -      | -      | -      | -      | -      | 29,929  |
| <b>4. ปริมาณนำเข้าน้ำมันปาล์มบริสุทธิ์ (ปี 50 HS. 1511.9090.000)</b>                |        |        |        |        |        |        |        |        |        |        |        |        |         |
| 2549                                                                                | -      | 195    | 164    | 40     | 273    | 116    | 116    | 116    | 100    | 112    | 20     | 49     | 1,302   |
| 2550                                                                                | 106    | 96     | 60     | 228    | 225    | 200    | 32     | 116    | 76     | 64     | 104    | 4      | 1,310   |
| 2551                                                                                | 392    | 279    | 264    | 0.2    | 0.02   | 0.02   | 0.00   | 0.05   | -      | -      | -      | -      | 1,144   |
| 2552                                                                                | 315    | 623    | 316    | 0.2    | -      | -      | 0.38   | 0.08   | -      | -      | 0.04   | -      | 1,254   |
| 2553                                                                                | -      | 18     | 10     | 27     | 9      | 0.46   | 15     | 18     | 0.20   | 0.01   | 315    | 669    | 1,081   |
| 2554                                                                                | 913    | 1,031  |        |        |        |        |        |        |        |        |        |        | 1,945   |
| <b>5. ปริมาณถ่ายโอนผ่านแดนน้ำมันปาล์มบริสุทธิ์ (ผ่านจากมาเลเซีย-ไปประเทศที่สาม)</b> |        |        |        |        |        |        |        |        |        |        |        |        |         |
| 2549                                                                                | 1,843  | 3,024  | 3,538  | 1,665  | 2,258  | 2,585  | 1,042  | 894    | 753    | 761    | 915    | 763    | 20,041  |
| 2550                                                                                | 1,452  | 1,254  | -      | 370    | 230    | 655    | 320    | 485    | 398    | 404    | 348    | 710    | 6,624   |
| 2551                                                                                | 1,182  | 1,126  | 798    | 987    | 960    | 1,020  | 1,260  | 1,455  | 1,697  | 1,051  | 3,685  | 4,311  | 19,531  |
| 2552                                                                                | 5,081  | 7,743  | 7,224  | 3,573  | 1,523  | 4,992  | 5,779  | 1,499  | 4,570  | 7,243  | 5,353  | 8,023  | 62,803  |
| 2553                                                                                | 16,583 | 5,707  | 9,462  | 8,982  | 11,141 | 7,855  | 623    | 1,285  | 1,178  | 1,624  | 3,490  | 4,567  | 72,497  |
| 2554                                                                                | 5,837  | 5,680  |        |        |        |        |        |        |        |        |        |        | 11,497  |

## มะพร้าวผลแก่

## 1. ผลผลิต : ล้านตัน

|                       | ปี 2549 | ปี 2550 | ปี 2551 | ปี 2552 | ปี 2553 | ปี 2554 | % $\Delta$<br>(มี.ก.) |
|-----------------------|---------|---------|---------|---------|---------|---------|-----------------------|
| 1.1 โลก พืชน้ำมันรวม  | 391.27  | 403.51  | 391.39  | 396.32  | 441.64  | 444.17  | +0.57                 |
| เมล็ดถั่วเหลือง       | 220.67  | 236.23  | 220.41  | 211.96  | 260.27  | 258.40  | -0.72                 |
| เนื้อมะพร้าวแห้ง      | 5.60    | 5.27    | 5.72    | 5.88    | 5.88    | 5.96    | 1.36                  |
| : ฟิลิปปินส์          | 2.20    | 2.20    | 2.50    | 2.52    | 2.52    | 2.60    | 3.17                  |
| : อินโดนีเซีย         | 1.44    | 1.44    | 1.50    | 1.60    | 1.60    | 1.60    | 0.00                  |
| 1.2 ไทย มะพร้าวผลแก่  | 1.871   | 1.722   | 1.484   | 1.381   | 1.298   | 1.522   | +17.26                |
| เป็น เนื้อมะพร้าวแห้ง | 0.374   | 0.344   | 0.296   | 0.275   | 0.258   | 0.303   | +17.44                |

## 2. ต้นทุน/ผลผลิตเฉลี่ยของไทย

|                            | ปี 2549 | ปี 2550 | ปี 2551 | ปี 2552 | 2553 | ปี 2554 |
|----------------------------|---------|---------|---------|---------|------|---------|
| 2.1 ต้นทุนเฉลี่ยทั่วประเทศ |         |         |         |         |      |         |
| : (บาท/กก.)                | 2.11    | 2.05    | 2.54    | 2.77    | 2.70 |         |
| : (บาท/ผล)                 | 2.64    | 2.56    | 3.18    | 3.46    | 3.38 |         |
| 2.2 ผลผลิตเฉลี่ยทั่วประเทศ |         |         |         |         |      |         |
| : (กก./ไร่)                | 1,125   | 1,077   | 966     | 929     | 864  | 905     |
| : (ผล/ไร่)                 | 900     | 862     | 773     | 743     | 691  | 724     |

## 3. สัดส่วนการใช้มะพร้าวผลในประเทศ

ใช้เพื่อแปรรูปเป็นน้ำกะทิ มากกว่า 50 % ที่เหลือเป็นการบริโภคโดยตรงและผลิตเป็นเนื้อมะพร้าวแห้งเข้าสู่โรงงานผลิตน้ำมันมะพร้าว

## แหล่งผลิตสำคัญ ปี 2553

|                   | พื้นที่ให้ผล (ไร่) | ผลผลิต (ตัน) | เฉลี่ย (กก./ไร่) | % ผลผลิต |
|-------------------|--------------------|--------------|------------------|----------|
| จ.ประจวบคีรีขันธ์ | 427,689            | 420,948      | 984              | 32       |
| จ.ชุมพร           | 210,382            | 215,399      | 1,024            | 17       |
| จ.สุราษฎร์ธานี    | 209,272            | 128,074      | 612              | 10       |
| จ.ชลบุรี          | 69,615             | 117,932      | 1,694            | 9        |
| จ.นครศรีธรรมราช   | 100,217            | 90,960       | 908              | 7        |
| จ.ปัตตานี         | 83,106             | 55,165       | 664              | 4        |
| จ.อื่นๆ           | 343,158            | 269,669      | 899              | 21       |
| ทั่วประเทศ        | 1,443,439          | 1,298,147    | 899              | 100      |

## 4. การนำเข้า - ส่งออก : ต้น

|            |                  | ปี 2550 | ปี 2551 | ปี 2552 | ปี 2553 | ปี 2554<br>(ม.ค.-ก.พ.) |
|------------|------------------|---------|---------|---------|---------|------------------------|
| 4.1 นำเข้า | มะพร้าวผล (แก่)  | 378     | 790     | 300     | 3,027   | 11,744                 |
|            | มะพร้าวฝอย       | 139     | 286     | 398     | 764     | 694                    |
|            | เนื้อมะพร้าวแห้ง | 281     | 13      | 546     | 0.009   | 0.013                  |
|            | น้ำมัน(ทั้งหมด)  | 3,005   | 2,275   | 1,870   | 27,667  | 9,163                  |
| 4.2 ส่งออก | มะพร้าวผล (อ่อน) | 33,334  | 31,401  | 30,263  | 33,250  | 3,361                  |
|            | มะพร้าวฝอย       | 162     | 288     | 1,680   | 1,515   | 126                    |
|            | เนื้อมะพร้าวแห้ง | 174     | 1,054   | 339     | 5       | 1                      |
|            | น้ำมัน(ทั้งหมด)  | 4,452   | 5,530   | 1,419   | 798     | 96                     |

ประเทศคู่ค้า ส่งออกฝอยบราซิล (40%) นำเข้าน้ำมันมะพร้าว :มาเลเซีย(60%)อินโดนีเซีย (40%)นำเข้ามะพร้าวผล: อินโดฯ(99%)  
นำเข้าเนื้อฝอยฟิลิปปินส์(7%) เวียดนาม(41%) อินโดนีเซีย (51%)

## 5.ราคา

|                      |                               | ปี 2550 | ปี 2551 | ปี 2552 | ปี 2553 | ปี 2554<br>(ม.ค.-มี.ค.) |         |
|----------------------|-------------------------------|---------|---------|---------|---------|-------------------------|---------|
| 5.1 ณ แหล่งผลิต      |                               |         |         |         |         |                         |         |
|                      | มะพร้าวผลใหญ่ทั้งเปลือก(สกก.) | บาท/ผล  | 4.22    | 5.96    | 5.81    | 6.49                    | 114.19  |
|                      | จ. ประจวบคีรีขันธ์            | ”       | 5.08    | 8.72    | 6.36    | 11.49                   | 20.50   |
|                      | จ. สุราษฎร์ธานี               | ”       | 4.21    | 7.16    | 5.09    | 7.69                    | 18.68   |
|                      | เนื้อมะพร้าวแห้ง 90% (สกก.)   | บาท/กก  | 11.11   | 16.02   | 14.89   | 13.23                   | 17.78   |
|                      | จ. ประจวบคีรีขันธ์            | ”       | 11.92   | 17.09   | 13.99   | 14.63                   | 27.70   |
|                      | จ. สุราษฎร์ธานี               | ”       | 11.35   | 15.38   | 12.71   | 12.49                   | 16.58   |
| 5.2 ตลาด กทม. ขายส่ง |                               |         |         |         |         |                         |         |
|                      | มะพร้าวผลใหญ่เปลือก           | บาท/ผล  | 8.43    | 12.18   | 11.14   | 14.81                   | 25.73   |
|                      | เนื้อมะพร้าวขาว               | บาท/กก  | 11.80   | 19.77   | 14.61   | 22.09                   | 42.23   |
|                      | เนื้อมะพร้าวแห้ง 90%          | บาท/กก  | 13.12   | 18.25   | 15.42   | 14.60                   | 27.07   |
|                      | น้ำมันมะพร้าวดิบ              | ”       | 28.43   | 38.27   | 30.08   | 29.92                   | ขาดตลาด |
|                      | น้ำมันมะพร้าวบริสุทธิ์ (ปี๊บ) | ”       | 35.24   | 46.40   | 32.72   | 44.54                   | 71.80   |

## 6. สถานการณ์ ปี 2554

6.1 โลก ปี 2554 ก.เกษตรสหรัฐฯ คาดว่าโลกมีผลผลิตเนื้อมะพร้าวแห้ง 5.96 ล้านตัน มากกว่าปี 2553 ร้อยละ 1.36 คาดว่า จะมีผลผลิตน้ำมันมะพร้าว 3.67 ล้านตัน เพิ่มขึ้นจากปี 2553 ร้อยละ 1.38 โดยฟิลิปปินส์มีผลผลิตมะพร้าวเนื้อแห้งเพิ่มจากปี 53 ร้อยละ 3.18 ส่วนอินโดนีเซียผลผลิตมะพร้าวเนื้อแห้งคงที่เท่ากับปี 2553

6.2 ไทย ปี 2554 ผลผลิตมะพร้าว 1.522 ล้านตัน มากกว่าปี 2553 ร้อยละ 17.26 แต่ในช่วงเดือน มี.ค.54 ผลผลิตมะพร้าวออกสู่ตลาดยังมีปริมาณน้อย ในขณะที่ความต้องการของผู้ประกอบการภาคอุตสาหกรรมแปรรูปเป็นน้ำกะทิสำเร็จรูป และการแปรรูปเป็นน้ำมันมะพร้าวมีมากกว่า แม้จะมีการ

นำเข้ามะพร้าวในช่วงเดือนมกราคม – กุมภาพันธ์ 2554 รวม 11,744 ตัน ซึ่งมากกว่าการนำเข้าในช่วงเดียวกันของปีที่ผ่านมาแล้วก็ตาม ส่งผลให้ราคามะพร้าวและผลิตภัณฑ์ยังมีราคาสูงมากดังนี้

|                                        | มี.ค.53 | ก.พ.54  | มี.ค.54 | %Δ      |
|----------------------------------------|---------|---------|---------|---------|
| มะพร้าวผลใหญ่เกษตรกรขายได้ (บาท/ผล)    | 5.76    | 14.36   | 14.73   | +2.58   |
| จ. ประจวบคีรีขันธ์                     | 9.40    | 20.50   | 20.50   | 0       |
| จ. สุราษฎร์ธานี                        | 6.20    | 20.00   | 17.80   | -11.0   |
| เนื้อแห้ง 90% เกษตรกรขายได้ (บาท/กก.)  | 12.49   | 17.96   | 18.86   | +5.01   |
| จ. ประจวบคีรีขันธ์                     | 12.50   | 30.50   | 30.50   | 0       |
| จ. สุราษฎร์ธานี                        | 11.38   | 16.75   | 18.00   | +7.46   |
| มะพร้าวผลปอกเปลือก กทม. (บาท/ผล)       | 12.64   | 26.55   | 25.75   | -3.01   |
| เนื้อมะพร้าวขาวโรงงานรับซื้อ (บาท/กก.) | 18.36   | 43.50   | 43.50   | 0       |
| น้ำมันมะพร้าวดิบ กทม. (บาท/กก.)        | 27.70   | ขาดตลาด | ขาดตลาด | ขาดตลาด |

6.3 แนวทางแก้ไขปัญหามีมะพร้าวเพียงพอต่อความต้องการใช้ กรมการค้าภายในได้จัดประชุมผู้เกี่ยวข้อง (30 พฤศจิกายน 53)มติที่ประชุม กำหนดแนวทางแก้ไขปัญหาดังนี้ 1) ระยะสั้น กรมการค้าต่างประเทศเร่งรัดดำเนินการนำเข้าประกาศกระทรวงพาณิชย์ เรื่อง การนำเมล็ดถั่วเหลือง มะพร้าว เนื้อมะพร้าวแห้ง และน้ำมันมะพร้าว เข้ามาในราชอาณาจักรตามความตกลงเขตการค้าเสรีอาเซียน และประกาศกรมการค้าต่างประเทศ เรื่อง หลักเกณฑ์วิธีการ และเงื่อนไขในการขอและการออกหนังสือรับรองแสดงการได้รับสิทธิในการยกเว้นภาษีทั้งหมดหรือบางส่วน ลงในราชกิจจานุเบกษา เพื่อให้สามารถนำเข้ามะพร้าวภายใต้กรอบ AFTA ได้ทันในช่วงปลายเดือนธันวาคม 53 ซึ่งอัตราอากรภายใต้กรอบ AFTA มะพร้าวผล มะพร้าวฝอย น้ำมันมะพร้าว ไม่จำกัดปริมาณนำเข้า ภาษี 0% เนื้อมะพร้าวแห้ง ไม่จำกัดปริมาณนำเข้าภาษี 5 % 2) ระยะยาว (1) เสนอคณะกรรมการพืชน้ำมันและน้ำมันพืชพิจารณากำหนดแผนการส่งเสริมการปลูกมะพร้าวให้เป็นรูปธรรม เพื่อรองรับนโยบายส่งเสริมครัวไทยสู่ครัวโลก (2) กรมวิชาการเกษตรประสานเวียดนาม พม่า ขอให้ส่งรายการศัตรูพืชและการบริหารจัดการการกำจัดศัตรูพืช เพื่อให้กรมวิชาการวิเคราะห์ความเสี่ยง ซึ่งจะทำให้ไทยมีแหล่งนำเข้าเพิ่มขึ้น ขณะนี้มีประเทศที่ผ่านการวิเคราะห์ความเสี่ยงจากกรมวิชาการเกษตรเพียงประเทศเดียวคืออินโดนีเซีย (3) กรมส่งเสริมการเกษตรส่งเสริมการขยายการผลิตมะพร้าว โดยสนับสนุนมะพร้าวพันธุ์ดีที่ให้ผลผลิตสูง คุณภาพดีเพื่อทดแทนมะพร้าวพันธุ์ดั้งเดิม

#### ผลการดำเนินการแก้ไขปัญหามะพร้าว

1) การนำเข้ามะพร้าว กรมการค้าต่างประเทศได้ดำเนินการนำเข้าประกาศกระทรวงพาณิชย์ และประกาศของกรมการค้าต่างประเทศเรื่องการนำเข้ามะพร้าวภายใต้กรอบ AFTA ปี 2554 ลงประกาศในราชกิจจานุเบกษาแล้ว เมื่อวันที่ 23 ธันวาคม 2553 ขณะนี้มีผู้ประกอบการมาขึ้นทะเบียนเป็นผู้นำเข้ามะพร้าว 3 ราย และมีการนำเข้ามะพร้าวจากอินโดนีเซียแล้วตั้งแต่ต้นเดือนมกราคม 2554

2) การวิเคราะห์ความเสี่ยงศัตรูพืชและการบริหารจัดการการกำจัดศัตรูพืช กรมวิชาการเกษตรได้วิเคราะห์ความเสี่ยงศัตรูพืชของประเทศเวียดนาม และเสนอผ่านอนุกรมการด้านการนำเข้าสิ่งต้องห้ามเพื่อการค้าและเพื่อกิจการอื่นแล้ว ขณะนี้อยู่ในขั้นตอนต้องนำเสนอคณะกรรมการกักพืชพิจารณา เมื่อผ่านคณะกรรมการชุดนี้แล้วจะออกเป็นประกาศของกรมวิชาการและนำลงในราชกิจจานุเบกษาต่อไป ส่วนการ

ส่งเสริมการขยายการผลิตมะพร้าว กรมส่งเสริมการเกษตรอยู่ระหว่างยกร่าง โครงการเพิ่มประสิทธิภาพการผลิตมะพร้าวเพื่อเสนอกระทรวงเกษตรและสหกรณ์พิจารณาต่อไป

## 7. มาตรการรองรับการเปิดตลาด สินค้ามะพร้าว

### 7.1 การเปิดตลาดภายใต้ WTO และ AFTA

คณะกรรมการพืชน้ำมันและน้ำมันพืชได้กำหนดมาตรการบริหารการนำเข้าปี 2553 และ 2554 ดังนี้

|                  | การเปิดตลาดนำเข้ามะพร้าวและผลิตภัณฑ์ ปี 2554 |      |             |      |              |      |
|------------------|----------------------------------------------|------|-------------|------|--------------|------|
|                  | AFTA                                         |      | WTO ในโควตา |      | WTO นอกโควตา |      |
|                  | ปริมาณ                                       | อากร | ปริมาณ      | อากร | ปริมาณ       | อากร |
| มะพร้าวผล        | ยกเล็กโควตา                                  | 0%   | 2,317 ตัน   | 20%  | ไม่ผูกพัน    | 54%  |
| มะพร้าวเป็นฝอย   | ยกเล็กโควตา                                  | 0%   | 110 ตัน     | 20%  | ไม่ผูกพัน    | 54%  |
| น้ำมันมะพร้าว    | ยกเล็กโควตา                                  | 0%   | 401 ตัน     | 20%  | ไม่ผูกพัน    | 52%  |
| เนื้อมะพร้าวแห้ง | ยกเล็กโควตา                                  | 5%   | 1,157 ตัน   | 20%  | ไม่ผูกพัน    | 36%  |

การบริหารการนำเข้าในโควตา

- ผู้นำเข้าต้องขอหนังสือรับรองจาก คต. โดยผู้นำเข้าต้องมีคุณสมบัติ
  - 1) นิติบุคคลและเป็นโรงงานที่ใช้มะพร้าวเป็นวัตถุดิบในการผลิตของตนเอง
  - 2) เปิดดำเนินการอยู่ในปัจจุบัน
  - 3) มีประวัตินำเข้าย้อนหลัง 3 ปี (เฉพาะมะพร้าวฝอย)
- กำหนดช่วงเวลานำเข้า เดือน พ.ย.53-พ.ค.54 และ พ.ย.54-พ.ค.55 (เว้นมะพร้าวฝอย ให้นำเข้าได้ตลอดทั้งปี)

7.2 เพิ่มประสิทธิภาพการค้าในประเทศ ให้ผู้ซื้อปิดป้ายแสดงราคารับซื้อมะพร้าวผล เนื้อมะพร้าวแห้ง เพื่อให้เกิดความเป็นธรรมแก่เกษตรกร

## 8. มาตรการแก้ไขปัญหาในอดีต

### 8.1 ปี 2543

มติคณะกรรมการ คชก. เมื่อ 10 พ.ค.43, 15 มิ.ย.43, 5 ก.ย.43 และ 1 พ.ย.43 อนุมัติ

๑ เงินทุนหมุนเวียนปลอดดอกเบี้ย จำนวน 170 ล้านบาท ให้ อคส. แทรกแซงรับซื้อเนื้อมะพร้าวแห้ง 90% จากเกษตรกร สถาบันเกษตรกร เพื่อจำหน่ายต่อไป

๑ กำหนดราคาเป้าหมายนำเนื้อมะพร้าวแห้ง 90% (ทับสะเก) กก.ละ 10.74 บาท ส่วนแหล่งผลิตอื่นให้กำหนดโดยเทียบเคียงจากฐานราคาเป้าหมายนำเนื้อมะพร้าวแห้ง 90% (ทับสะเก) ด้วยวิธีคำนวณราคาในแต่ละจังหวัดเพิ่ม-ลดได้ตามสัดส่วนราคาตลาดและคุณภาพสินค้า

๑ ปรับลดราคาแทรกแซงรับซื้อเนื้อมะพร้าวแห้ง 90% (ทับสะเก) เหลือ กก.ละ 7.64 บาท สำหรับแหล่ง

ผลิตอื่นให้ปรับเพิ่ม-ลดตามสัดส่วนราคาตลาดและคุณภาพสินค้า

๑ ระยะเวลาซื้อขาย มี.ย.-พ.ย.43

๑ ระยะเวลาโครงการ มี.ย.43-ก.พ.44

\* ประกาศ อคส. เมื่อ 30 มี.ย.43 (มติชก. 15 มี.ย.43) \*\* ประกาศอคส. เมื่อ 10 พ.ย.43 (มติชก. 1 พ.ย.43)

**ผลการดำเนินงาน**

| การรับซื้อ-ขาย | ปริมาณ (ตัน) | ราคาซื้อ (บาท/กก.) | มูลค่า (ล้านบาท) |
|----------------|--------------|--------------------|------------------|
| จ.ประจวบฯ      | 5,396        | 10.74* , 7.64**    | 56.21            |
| จ.ชุมพร        | 5,719        | 10.00 , 7.11       | 55.57            |
| จ.นครศรีฯ      | 4,135        | 9.37 , 6.67        | 38.50            |
| จ.สุราษฎร์ธานี | 5,295        | 9.37 , 6.67        | 48.87            |
| รวม            | 20,545       | 9.89 , 7.02        | 199.15           |

**การจำหน่าย อคส.ประมูลจำหน่ายภายในประเทศทั้งหมด**

| สรุปการซื้อ-ขาย              | ปริมาณ (ตัน) | ราคาเฉลี่ย(บาท/กก.) | มูลค่า (ล้านบาท) |
|------------------------------|--------------|---------------------|------------------|
| การรับซื้อ (มี.ย. – พ.ย.43)  | 20,545       | 9.69                | 199.15           |
| การจำหน่าย (ก.ย.43 – ก.พ.44) | 20,545       | 4.37                | 89.76            |
| ขาดทุนราคา                   | -            | 5.32                | 109.39           |
| ค่าใช้จ่ายทั้งสิ้น           | -            | 0.35                | 7.24             |
| ต้นทุนทั้งโครงการ            | -            | 5.67                | 116.63           |

**8.2 ปี 2544**

มติคณะกรรมการ คชก. เมื่อ 22 มี.ค.44 1) อนุมัติเงินทุนจำนวน 125 ล้านบาท ให้ อคส. ดำเนินการแทรกแซงตลาดรับซื้อเนื้อมะพร้าวแห้ง 90% จากเกษตรกรรายย่อยแล้วส่งออก หรือจำหน่ายให้กับผู้ซื้อเพื่อนำไปส่งออก หรือสกัดน้ำมันมะพร้าวแล้วส่งออกทันที ปริมาณแทรกแซง 20,000 ตัน 2) กำหนดราคาเป้าหมายนำเนื้อมะพร้าวแห้ง 90% (ทับสะเก)กก.ละ 8.00 บาท และราคาซื้อขายเนื้อมะพร้าวแห้ง 90% (ทับสะเก)กก.ละ 6.00 บาท สำหรับแหล่งผลิตอื่นให้กำหนดโดยเทียบเคียงจากฐานราคาเป้าหมายนำเนื้อมะพร้าวแห้ง 90%(ทับสะเก) ด้วยวิธีคำนวณราคาในแต่ละจังหวัด เพิ่ม-ลด ได้ตามสัดส่วนราคาตลาดและคุณภาพสินค้า 3) ระยะเวลาซื้อขาย มี.ค.-ส.ค.44 4) ระยะเวลาโครงการ มี.ค.-ต.ค.44

ผลการดำเนินงาน เนื่องจากราคาเนื้อมะพร้าวแห้ง 90% มีแนวโน้มสูงขึ้นใกล้เคียงกับราคาซื้อขายที่ คชก.กำหนด (กก.ละ 6.00 บาท) จึงได้ชะลอการรับซื้อไว้จนถึงสิ้นสุดระยะเวลาโครงการเดือน ต.ค.44 เนื่องจากราคาอยู่ในเกณฑ์ดี

\*\*\*\*\*

## ราคามะพร้าวผลและผลิตภัณฑ์ (ณ แหล่งผลิต และ กทม.)

AG07 : มะพร้าวสี F : ราคา (ณ แหล่งผลิต กทม.)

|                                                                                             | ม.ค.    | ก.พ.    | มี.ค.   | เม.ย. | พ.ค.  | มิ.ย. | ก.ค.  | ต.ค.  | ก.ย.  | พ.ค.    | พ.ย.    | ธ.ค.    | เฉลี่ย | เฉลี่ย |
|---------------------------------------------------------------------------------------------|---------|---------|---------|-------|-------|-------|-------|-------|-------|---------|---------|---------|--------|--------|
| <b>1. ราคามะพร้าวผลแก่ ผลใหญ่ทั้งเปลือก (ที่เกษตรกรขายได้ เฉลี่ยทั้งประเทศ) 1/ : บาท/ผล</b> |         |         |         |       |       |       |       |       |       |         |         |         |        |        |
| ปี 2548                                                                                     | 4.35    | 4.57    | 4.61    | 4.44  | 4.30  | 4.05  | 3.90  | 3.92  | 3.83  | 4.30    | 4.92    | 6.15    | 4.45   | 4.05   |
| ปี 2549                                                                                     | 6.96    | 7.01    | 7.29    | 7.09  | 6.26  | 5.73  | 5.16  | 4.38  | 4.32  | 4.76    | 5.86    | 5.57    | 5.87   | 5.10   |
| ปี 2550                                                                                     | 5.50    | 5.42    | 4.78    | 4.53  | 4.24  | 3.86  | 3.55  | 3.25  | 3.32  | 3.61    | 4.07    | 4.50    | 4.22   | 3.64   |
| ปี 2551                                                                                     | 4.45    | 4.47    | 5.51    | 6.08  | 6.28  | 6.11  | 5.92  | 6.13  | 6.18  | 6.47    | 6.94    | 6.99    | 5.96   | 6.18   |
| ปี 2552                                                                                     | 6.73    | 6.36    | 6.35    | 6.54  | 6.41  | 5.62  | 5.47  | 5.32  | 5.07  | 5.29    | 5.28    | 5.27    | 5.81   | 5.53   |
| ปี 2553                                                                                     | 5.22    | 5.31    | 5.76    | 5.88  | 5.71  | 5.82  | 5.65  | 5.72  | 6.19  | 6.54    | 8.15    | 11.90   | 6.49   | 5.94   |
| ปี 2554                                                                                     | 13.48   | 14.36   | 14.73   |       |       |       |       |       |       |         |         |         | 14.19  |        |
| <b>2. ราคามะพร้าวแห้ง 90% (ที่เกษตรกรขายได้ เฉลี่ยทั้งประเทศ) 1/ : บาท/กก.</b>              |         |         |         |       |       |       |       |       |       |         |         |         |        |        |
| ปี 2548                                                                                     | 10.23   | 9.79    | 9.07    | 9.64  | 9.62  | 9.24  | 9.17  | 9.34  | 8.56  | 8.52    | 8.47    | 9.90    | 9.30   | 9.08   |
| ปี 2549                                                                                     | 9.64    | 11.03   | 11.09   | 11.03 | 11.23 | 11.18 | 10.62 | 10.64 | 10.43 | 10.46   | 10.47   | 10.51   | 10.69  | 10.76  |
| ปี 2550                                                                                     | 10.70   | 10.82   | 10.63   | 10.58 | 10.33 | 10.67 | 11.53 | 11.97 | 11.68 | 11.05   | 10.91   | 12.45   | 11.11  | 11.21  |
| ปี 2551                                                                                     | 13.29   | 13.98   | 15.27   | 15.31 | 15.35 | 15.75 | 16.94 | 17.44 | 17.18 | 16.70   | 17.00   | 17.93   | 16.01  | 16.56  |
| ปี 2552                                                                                     | 17.74   | 15.18   | 15.45   | 15.73 | 16.02 | 15.90 | 15.75 | 14.99 | 14.10 | 13.00   | 12.24   | 12.54   | 14.89  | 14.96  |
| ปี 2553                                                                                     | 12.71   | 12.34   | 12.49   | 12.54 | 12.60 | 12.57 | 12.14 | 12.33 | 13.53 | 14.61   | 15.43   | 15.81   | 13.26  | 12.96  |
| ปี 2554                                                                                     | 16.52   | 17.96   | 18.86   |       |       |       |       |       |       |         |         |         | 17.78  |        |
| <b>3. ราคามะพร้าวผลใหญ่ ปอกเปลือก (ขายส่ง ณ ตลาด กทม.) 2/ : บาท/ผล</b>                      |         |         |         |       |       |       |       |       |       |         |         |         |        |        |
| ปี 2548                                                                                     | 8.03    | 8.75    | 8.64    | 7.72  | 7.07  | 6.35  | 6.83  | 7.64  | 8.02  | 10.75   | 14.57   | 14.73   | 9.09   | 7.78   |
| ปี 2549                                                                                     | 15.99   | 16.25   | 15.33   | 13.13 | 12.28 | 10.93 | 9.30  | 9.25  | 9.33  | 10.89   | 12.66   | 12.04   | 12.28  | 10.33  |
| ปี 2550                                                                                     | 11.75   | 11.45   | 10.01   | 8.76  | 8.03  | 7.27  | 6.75  | 6.75  | 6.75  | 7.09    | 8.25    | 8.25    | 8.43   | 7.11   |
| ปี 2551                                                                                     | 8.25    | 9.08    | 10.70   | 11.47 | 11.83 | 10.39 | 10.73 | 11.55 | 14.00 | 15.95   | 16.15   | 16.05   | 12.18  | 12.41  |
| ปี 2552                                                                                     | 14.10   | 13.36   | 13.05   | 12.75 | 11.92 | 10.34 | 10.05 | 9.75  | 9.48  | 9.39    | 9.75    | 9.75    | 11.14  | 10.16  |
| ปี 2553                                                                                     | 10.10   | 10.53   | 12.64   | 13.13 | 11.65 | 10.86 | 10.91 | 13.20 | 15.98 | 20.04   | 24.24   | 24.38   | 14.81  | 13.77  |
| ปี 2554                                                                                     | 24.89   | 26.55   | 25.75   |       |       |       |       |       |       |         |         |         | 25.73  |        |
| <b>4. ราคามะพร้าวขาว (ณ โรงงานกะทิสด กทม.) 2/ : บาท/กก.</b>                                 |         |         |         |       |       |       |       |       |       |         |         |         |        |        |
| ปี 2548                                                                                     | 10.83   | 12.4    | 12.90   | 12.99 | 11.43 | 10.25 | 10.25 | 10.64 | 10.89 | 13.85   | 21.24   | 22.61   | 13.36  | 11.22  |
| ปี 2549                                                                                     | 23.25   | 23.49   | 24.08   | 21.69 | 20.50 | 19.55 | 14.13 | 13.50 | 13.50 | 15.26   | 19.36   | 19.17   | 18.96  | 16.07  |
| ปี 2550                                                                                     | 18.08   | 16.98   | 14.03   | 12.50 | 11.70 | 10.05 | 9.28  | 9.25  | 8.78  | 9.16    | 10.75   | 11.08   | 11.80  | 9.70   |
| ปี 2551                                                                                     | 12.49   | 15.10   | 17.23   | 17.86 | 18.78 | 18.77 | 18.75 | 19.16 | 23.00 | 25.91   | 25.50   | 24.70   | 19.77  | 20.73  |
| ปี 2552                                                                                     | 18.70   | 16.91   | 17.31   | 17.25 | 15.31 | 14.07 | 13.85 | 13.01 | 12.48 | 11.92   | 12.25   | 12.25   | 14.61  | 13.44  |
| ปี 2553                                                                                     | 12.95   | 14.03   | 18.36   | 19.44 | 18.59 | 17.93 | 17.74 | 19.69 | 23.00 | 30.45   | 36.36   | 36.50   | 22.09  | 21.23  |
| ปี 2554                                                                                     | 39.70   | 43.50   | 43.50   |       |       |       |       |       |       |         |         |         | 42.23  |        |
| <b>5. ราคามะพร้าวแห้ง 90% (โรงงานที่บ่มน้ำมันมะพร้าวปริมาณ) 2/ : บาท/กก.</b>                |         |         |         |       |       |       |       |       |       |         |         |         |        |        |
| ปี 2548                                                                                     | 11.29   | 11.06   | 11.97   | 12.17 | 12.15 | 12.15 | 12.31 | 11.82 | 11.26 | 12.20   | 12.40   | 12.56   | 11.95  | 11.98  |
| ปี 2549                                                                                     | 12.94   | 13.11   | 13.15   | 13.15 | 13.15 | 13.15 | 13.15 | 13.15 | 13.09 | 13.05   | 13.11   | 13.15   | 13.11  | 13.12  |
| ปี 2550                                                                                     | 13.25   | 13.41   | 13.10   | 13.07 | 13.20 | 13.02 | 12.70 | 12.65 | 12.57 | 13.01   | 13.60   | 13.90   | 13.12  | 12.86  |
| ปี 2551                                                                                     | 15.26   | 15.62   | 17.23   | 17.44 | 18.22 | 19.79 | 21.39 | 19.43 | 19.07 | 19.20   | 18.55   | 17.75   | 18.25  | 19.52  |
| ปี 2552                                                                                     | 16.04   | 15.18   | 16.19   | 16.25 | 16.95 | 16.85 | 16.18 | 15.59 | 14.77 | 13.75   | 13.60   | 13.63   | 15.42  | 15.68  |
| ปี 2553                                                                                     | 13.85   | 13.95   | 14.07   | 14.10 | 14.25 | 14.43 | 14.84 | 15.71 | 16.18 | ขาดตลาด | ขาดตลาด | ขาดตลาด | 14.60  | 15.08  |
| ปี 2554                                                                                     | 26.21   | 27.50   | 27.50   |       |       |       |       |       |       |         |         |         | 27.07  |        |
| <b>6. ราคามันมะพร้าวดิบ (ขายส่งตลาดกทม.) 2/ : บาท/กก.</b>                                   |         |         |         |       |       |       |       |       |       |         |         |         |        |        |
| ปี 2548                                                                                     | 21.33   | 20.49   | 23.14   | 23.63 | 23.48 | 23.59 | 23.79 | 22.70 | 21.33 | 23.16   | 23.45   | 23.88   | 22.83  | 23.01  |
| ปี 2549                                                                                     | 25.21   | 27.17   | 27.59   | 27.59 | 27.36 | 26.92 | 25.46 | 24.25 | 24.05 | 23.60   | 23.83   | 24.55   | 25.63  | 25.27  |
| ปี 2550                                                                                     | 25.75   | 27.76   | 27.09   | 27.30 | 28.04 | 28.92 | 27.09 | 27.09 | 27.15 | 29.25   | 32.57   | 33.18   | 28.43  | 27.92  |
| ปี 2551                                                                                     | 36.33   | 36.88   | 38.12   | 38.40 | 39.34 | 41.07 | 44.68 | 40.02 | 37.24 | 36.51   | 35.72   | 34.92   | 38.27  | 39.81  |
| ปี 2552                                                                                     | 33.18   | 31.47   | 31.92   | 32.50 | 33.53 | 32.92 | 31.02 | 29.68 | 28.57 | 25.70   | 25.09   | 25.36   | 30.08  | 30.24  |
| ปี 2553                                                                                     | 26.58   | 27.09   | 27.70   | 28.25 | 28.64 | 30.32 | 31.88 | 33.82 | 35.01 | ขาดตลาด | ขาดตลาด | ขาดตลาด | 29.92  | 31.93  |
| ปี 2554                                                                                     | ขาดตลาด | ขาดตลาด | ขาดตลาด |       |       |       |       |       |       |         |         |         |        |        |

สำนักงานส่งเสริมการค้าในต่างประเทศ กรมการค้าภายใน





## สถิติราคาขายส่ง - ขายปลีก สุกร ปี 2549 - 2554

| ปี                                                                                | ม.ค.   | ก.พ.   | มี.ค.             | เม.ย.  | พ.ค.   | มิ.ย.  | ก.ค.   | ส.ค.   | ก.ย.   | ต.ค.   | พ.ย.   | ธ.ค.   | เฉลี่ย |
|-----------------------------------------------------------------------------------|--------|--------|-------------------|--------|--------|--------|--------|--------|--------|--------|--------|--------|--------|
| ราคาขายส่งลูกสุกร นน. 16 กก./ตัว (บาท/ตัว) : (ปี 46-49 เป็นลูกสุกร นน.12 กก./ตัว) |        |        |                   |        |        |        |        |        |        |        |        |        |        |
| 2549                                                                              | 1,500  | 1,500  | 1,500             | 1,444  | 1,400  | 1,321  | 1,100  | 1,100  | 1,100  | 1,100  | 1,164  | 875    | 1,259  |
| 2550                                                                              | 814    | 800    | 890               | 829    | 700    | 914    | 1,175  | 1,300  | 1,150  | 1,064  | 1,245  | 1,000  | 990    |
| 2551                                                                              | 1,250  | 1,760  | 1,800             | 1,672  | 1,321  | 1,295  | 1,057  | 1,290  | 1,223  | 1,350  | 1,400  | 1,400  | 1,402  |
| 2552                                                                              | 1,470  | 1,600  | 1,609             | 1,819  | 1,844  | 1,659  | 1,500  | 1,600  | 1,600  | 1,600  | 1,752  | 1,800  | 1,654  |
| 2553                                                                              | 1,875  | 1,900  | 1,900             | 1,900  | 1,900  | 1,900  | 1,900  | 1,843  | 1,718  | 1,600  | 1,600  | 1,600  | 1,803  |
| 2554                                                                              | 1,640  | 1,932  | 2,000 (22 มี.ค.)  |        |        |        |        |        |        |        |        |        | 1,857  |
| ราคาขายส่งสุกรมีชีวิต (ฟาร์ม) ณ แหล่งผลิต (บาท/กก.)                               |        |        |                   |        |        |        |        |        |        |        |        |        |        |
| 2549                                                                              | 50.55  | 48.50  | 48.39             | 47.88  | 48.50  | 47.97  | 45.97  | 45.77  | 45.20  | 42.21  | 42.73  | 37.20  | 45.91  |
| 2550                                                                              | 30.98  | 32.30  | 37.88             | 37.79  | 37.75  | 41.07  | 44.00  | 46.17  | 42.80  | 40.14  | 45.14  | 43.56  | 39.97  |
| 2551                                                                              | 48.05  | 58.55  | 58.79             | 57.56  | 54.61  | 53.64  | 51.26  | 55.95  | 53.27  | 55.55  | 53.30  | 52.00  | 54.38  |
| 2552                                                                              | 54.15  | 57.45  | 58.45             | 62.10  | 61.89  | 58.82  | 56.05  | 56.60  | 56.14  | 53.17  | 55.69  | 57.05  | 57.30  |
| 2553                                                                              | 58.30  | 61.25  | 61.50             | 61.50  | 61.50  | 61.50  | 61.36  | 59.30  | 55.73  | 52.40  | 53.50  | 52.25  | 58.34  |
| 2554                                                                              | 53.25  | 60.18  | 62.50 (22 มี.ค.)  |        |        |        |        |        |        |        |        |        | 58.64  |
| ราคาขายปลีกเนื้อแดง ตลาด กทม. (บาท/กก.)                                           |        |        |                   |        |        |        |        |        |        |        |        |        |        |
| 2549                                                                              | 97.50  | 97.50  | 97.50             | 97.50  | 97.50  | 96.18  | 92.50  | 92.50  | 92.50  | 91.79  | 91.48  | 87.25  | 94.31  |
| 2550                                                                              | 82.36  | 78.70  | 82.02             | 82.50  | 81.80  | 83.05  | 86.88  | 87.50  | 84.20  | 83.64  | 90.68  | 87.50  | 84.24  |
| 2551                                                                              | 90.68  | 115.79 | 117.50            | 113.68 | 110.58 | 106.19 | 105.00 | 110.88 | 111.14 | 111.36 | 106.75 | 105.00 | 108.71 |
| 2552                                                                              | 109.25 | 114.47 | 112.95            | 121.41 | 123.06 | 116.93 | 110.00 | 110.00 | 110.34 | 105.95 | 109.40 | 112.50 | 113.02 |
| 2553                                                                              | 115.00 | 118.75 | 115.00            | 115.00 | 115.00 | 115.00 | 115.00 | 115.00 | 110.23 | 105.00 | 105.00 | 105.00 | 112.42 |
| 2554                                                                              | 105.75 | 116.32 | 115.00 (22 มี.ค.) |        |        |        |        |        |        |        |        |        | 112.36 |

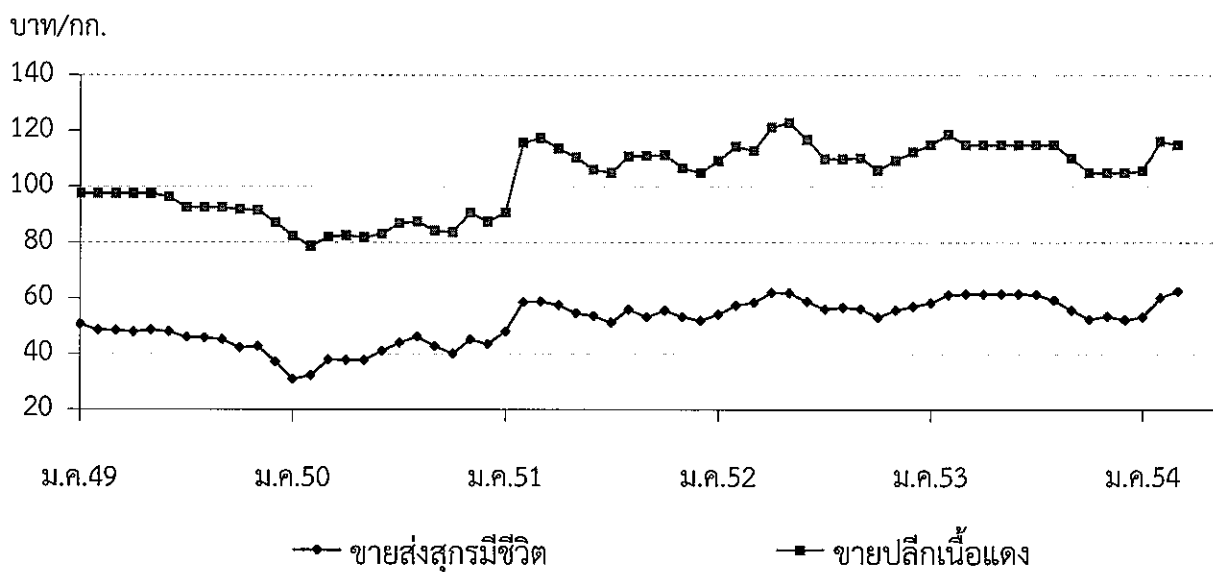



## สถิติราคาขายส่ง - ขายปลีก ไข่ไก่

ปี 2549 - 2554

| ปี                                              | ม.ค.  | ก.พ.  | มี.ค.            | เม.ย. | พ.ค.  | มิ.ย. | ก.ค.  | ส.ค.  | ก.ย.  | ต.ค.  | พ.ย.  | ธ.ค.  | เฉลี่ย |
|-------------------------------------------------|-------|-------|------------------|-------|-------|-------|-------|-------|-------|-------|-------|-------|--------|
| ราคาขายส่งลูกไก่ไข่ทั่วไป (บาท/ตัว)             |       |       |                  |       |       |       |       |       |       |       |       |       |        |
| 2549                                            | 14.50 | 12.82 | 13.37            | 16.50 | 16.50 | 16.50 | 14.24 | 14.32 | 13.20 | 11.50 | 14.09 | 13.03 | 14.21  |
| 2550                                            | 13.74 | 16.45 | 17.50            | 17.50 | 18.95 | 19.50 | 19.50 | 19.50 | 19.50 | 19.50 | 19.50 | 15.68 | 18.07  |
| 2551                                            | 8.64  | 11.70 | 20.55            | 21.50 | 21.50 | 19.88 | 15.88 | 15.50 | 17.14 | 17.82 | 17.00 | 19.00 | 17.18  |
| 2552                                            | 17.50 | 17.50 | 19.82            | 27.30 | 27.39 | 26.50 | 26.50 | 28.15 | 28.05 | 24.64 | 24.55 | 25.45 | 24.45  |
| 2553                                            | 23.00 | 24.00 | 24.22            | 23.50 | 26.50 | 28.41 | 26.90 | 25.50 | 25.50 | 25.50 | 25.50 | 25.50 | 25.34  |
| 2554                                            | 25.50 | 25.50 | 27.50 (21 มี.ค.) |       |       |       |       |       |       |       |       |       | 26.17  |
| ราคาขายส่งไข่ไก่สด คละ ณ แหล่งผลิต (บาท/ฟอง)    |       |       |                  |       |       |       |       |       |       |       |       |       |        |
| 2549                                            | 1.63  | 1.50  | 1.73             | 1.71  | 1.78  | 1.78  | 1.70  | 1.74  | 1.61  | 1.60  | 1.84  | 1.72  | 1.70   |
| 2550                                            | 1.79  | 1.83  | 1.74             | 1.74  | 1.97  | 2.00  | 2.05  | 2.10  | 2.17  | 1.95  | 1.96  | 1.74  | 1.92   |
| 2551                                            | 1.76  | 2.16  | 2.48             | 2.41  | 2.43  | 2.29  | 2.10  | 2.28  | 2.39  | 2.09  | 2.16  | 2.17  | 2.23   |
| 2552                                            | 1.84  | 1.90  | 2.09             | 2.42  | 2.36  | 2.38  | 2.46  | 2.60  | 2.40  | 2.13  | 2.30  | 2.30  | 2.27   |
| 2553                                            | 2.08  | 2.51  | 2.38             | 2.42  | 2.58  | 2.76  | 2.79  | 2.70  | 2.60  | 2.54  | 2.59  | 2.60  | 2.55   |
| 2554                                            | 2.65  | 2.70  | 3.00 (21 มี.ค.)  |       |       |       |       |       |       |       |       |       | 2.78   |
| ราคาขายปลีกไข่ไก่ เบอร์ 3 ณ ตลาด กทม. (บาท/ฟอง) |       |       |                  |       |       |       |       |       |       |       |       |       |        |
| 2549                                            | 2.17  | 2.01  | 2.16             | 2.19  | 2.23  | 2.23  | 2.15  | 2.19  | 2.15  | 2.15  | 2.29  | 2.18  | 2.18   |
| 2550                                            | 2.15  | 2.17  | 2.16             | 2.16  | 2.38  | 2.45  | 2.45  | 2.45  | 2.52  | 2.34  | 2.34  | 2.25  | 2.32   |
| 2551                                            | 2.27  | 2.56  | 2.82             | 2.85  | 2.85  | 2.75  | 2.57  | 2.64  | 2.84  | 2.53  | 2.52  | 2.59  | 2.65   |
| 2552                                            | 2.39  | 2.45  | 2.60             | 2.78  | 2.79  | 2.75  | 2.81  | 2.95  | 2.83  | 2.67  | 2.70  | 2.72  | 2.70   |
| 2553                                            | 2.59  | 2.86  | 2.78             | 2.77  | 2.93  | 3.11  | 3.14  | 3.05  | 2.95  | 2.95  | 2.95  | 2.95  | 2.92   |
| 2554                                            | 3.00  | 3.05  | 3.35 (21 มี.ค.)  |       |       |       |       |       |       |       |       |       | 3.13   |

บาท/ฟอง

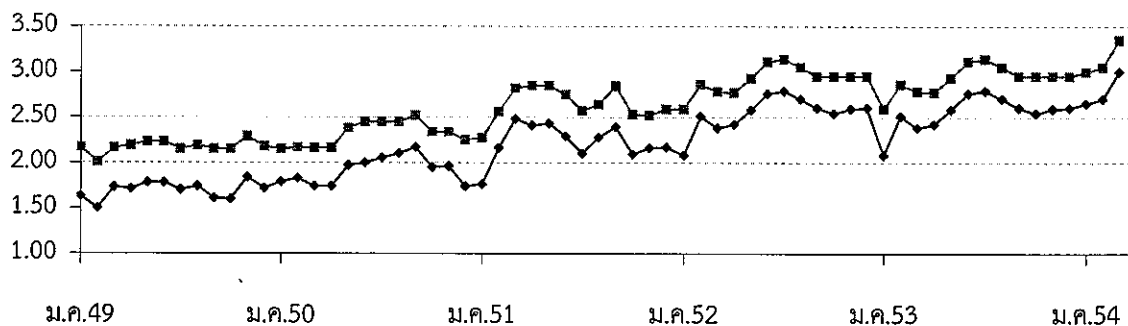

—●— ขายส่งไข่ไก่สด คละ ณ แหล่งผลิต

—■— ขายปลีกไข่ไก่ เบอร์ 3 กทม.

# กึ่งกำมกราม

| ๑. ผลผลิต (ที่มา : กรมประมง * ประมาณการ) | ปี ๒๕๕๑ | ปี ๒๕๕๒ | ปี ๒๕๕๓ | ๒๕๕๔    |
|------------------------------------------|---------|---------|---------|---------|
| ผลผลิตไทย (ตัน)                          | ๓๓,๑๘๙  | ๓๒,๑๗๕  | ๒๕,๖๐๖  | ๒๙,๗๖๖* |
| มูลค่า (ล้านบาท)                         | ๔,๑๗๘   | ๔,๕๐๕   | ๓,๖๓๖   | ๔,๓๑๖   |
| พื้นที่ (ไร่)                            | ๙๗,๙๙๑  | ๙๕,๐๐๐  | ๙๓,๕๐๐  | ๙๒,๓๘๐  |
| ฟาร์ม (ราย)                              | ๗,๑๔๓   | ๖,๗๐๐   | ๖,๗๕๐   | ๖,๗๒๕   |
| ฟาร์มมาตรฐาน GAP (ราย)                   |         |         | ๔๘๕     |         |
| บริโภคภายในประเทศ (ตัน)                  | ๒๖,๕๕๑  | ๒๕,๗๔๐  | ๒๐,๔๘๕  | ๒๓,๘๑๒  |

## ๒. การนำเข้าและส่งออกกึ่งกำมกรามและผลิตภัณฑ์

|           |                  |  |       |       |       |
|-----------|------------------|--|-------|-------|-------|
| การนำเข้า | ปริมาณ (ตัน)     |  | ๓๐    | ๒๐    | -     |
|           | มูลค่า (ล้านบาท) |  | ๙     | ๕     | -     |
| การส่งออก | ปริมาณ (ตัน)     |  | ๒,๒๖๒ | ๒,๓๑๙ | ๐.๗๘๖ |
|           | มูลค่า (ล้านบาท) |  | ๕๑๙   | ๓๙๗   | ๐.๔๕๑ |

(ม.ค.-ก.พ.๕๔)

|                                                    |     |     |     |     |
|----------------------------------------------------|-----|-----|-----|-----|
| ๓. ราคาขายส่งตลาด กทม. ขนาด ๑๕-๑๖ ตัว/กก.(บาท/กก.) | ๑๗๒ | ๑๕๒ | ๑๕๒ | ๑๗๐ |
| ราคาขายปลีกตลาด กทม. ขนาด ๑๕-๑๖ ตัว/กก.(บาท/กก.)   | ๒๕๐ | ๒๕๐ | ๒๕๐ | ๒๕๐ |

(ที่มา : กรมการค้าภายใน)

(มี.ค.๕๔)

## ๔. แหล่งผลิตสำคัญของโลก จีน (รายใหญ่ของโลกมีผลผลิตกว่า ๓๐๐,๐๐๐ ตัน/ปี)

เวียดนาม อินโดนีเซีย อินเดีย บังคลาเทศ ไต้หวัน และไทย

แหล่งผลิตสำคัญของไทย ภาคกลาง ๗๖.๑% (สุพรรณบุรี ราชบุรี นครปฐม)

ภาคตะวันออก ๙.๔% (ฉะเชิงเทรา ปราจีนบุรี ชลบุรี)

ภาคตะวันออกเฉียงเหนือ ๘.๙% (กาฬสินธุ์)

ภาคใต้ ๔.๕% (นครศรีธรรมราช) ภาคเหนือ ๑.๑% (เชียงใหม่)

ตลาดส่งออกหลัก จีน (๔๓.๖%) สหรัฐอเมริกา (๑๗.๒%) เวียดนาม (๙.๑%)

## ๕. สถานการณ์การผลิตและการส่งออก

๕.๑ การผลิต ไทย คาดการณ์ผลผลิตกึ่งกำมกรามจากการเพาะเลี้ยง ปี ๒๕๕๔ มีประมาณ ๒๙,๗๖๖ ตัน ลดลงจาก ปี ๒๕๕๓ ซึ่งมีผลผลิต ๒๕,๖๐๖ ตัน ประมาณ ๑๖.๒๔% เนื่องจากได้รับความเสียหายจากภัยธรรมชาติ โดยเฉพาะในภาคตะวันออกเฉียงเหนือ และภาคกลาง ส่วนใหญ่บริโภคภายในประเทศ ๘๐% (ในรูปแบบมีชีวิต)

### ๕.๒ การส่งออก

ปี ๒๕๕๓ ไทยส่งออกกึ่งกำมกรามและผลิตภัณฑ์ ปริมาณ ๒,๓๑๙ ตัน มูลค่า ๓๙๗ ล้านบาท โดยส่วนใหญ่ส่งออกในรูปแบบกึ่งกำมกรามแช่เย็นจนแข็ง ๙๙.๘๙% ตลาดหลักคือ จีน สหรัฐอเมริกา และเวียดนาม

## ๖. สถานการณ์ด้านราคา

ผลผลิตช่วง มี.ค.๕๔ ออกสู่ตลาดมากขึ้น ส่งผลให้ราคาขายส่งกึ่งกำมกรามในตลาด กทม. ลดลงจากเดือนที่ผ่านมา แต่สูงกว่าช่วงเดียวกันของปีก่อน ร้อยละ ๐.๘๘ และ ๑๓.๙๕ ตามลำดับ แนวโน้มคาดว่าราคาจะเคลื่อนไหวในเกณฑ์สูง เนื่องจากสภาพอากาศแปรปรวนทำให้กุ้งเจริญเติบโตช้า

### ราคาขายส่ง ตลาด กทม. (บาท/กก.)

| ขนาด (ตัว/กก.) | มี.ค.๕๓ | มี.ค.๕๔ | %Δ    |
|----------------|---------|---------|-------|
| ๑๕-๑๖          | ๑๔๙.๐๙  | ๑๖๙.๘๙  | ๑๓.๙๕ |

\*\*\*\*\*

## ราคากุ้งก้ามกรามตลาด กทม.

หน่วย : บาท/กก.

|  | ม.ค. | ก.พ. | มี.ค. | เม.ย. | พ.ค. | มิ.ย. | ก.ค. | ส.ค. | ก.ย. | ต.ค. | พ.ย. | ธ.ค. | เฉลี่ย |
|--|------|------|-------|-------|------|-------|------|------|------|------|------|------|--------|
|--|------|------|-------|-------|------|-------|------|------|------|------|------|------|--------|

ราคาขายส่ง                      ขนาดกลาง 15-16 ตัว/กก.

|             |        |        |        |        |        |        |        |        |        |        |        |        |               |
|-------------|--------|--------|--------|--------|--------|--------|--------|--------|--------|--------|--------|--------|---------------|
| <b>2551</b> | 170.36 | 177.88 | 178.76 | 180.28 | 180.00 | 179.64 | 177.74 | 170.25 | 170.00 | 168.75 | 160.38 | 153.63 | <b>172.31</b> |
| <b>2552</b> | 154.00 | 153.29 | 149.66 | 151.00 | 154.86 | 154.43 | 150.75 | 149.63 | 150.34 | 150.24 | 150.60 | 150.13 | <b>151.58</b> |
| <b>2553</b> | 149.13 | 148.19 | 149.09 | 148.09 | 147.78 | 149.77 | 156.38 | 150.50 | 153.64 | 151.38 | 132.95 | 184.50 | <b>151.78</b> |
| <b>2554</b> | 176.75 | 171.39 | 169.89 |        |        |        |        |        |        |        |        |        | <b>172.68</b> |

ราคาขายปลีก                      ขนาดกลาง 15-16 ตัว/กก.

|             |        |        |        |        |        |        |        |        |        |        |        |        |               |
|-------------|--------|--------|--------|--------|--------|--------|--------|--------|--------|--------|--------|--------|---------------|
| <b>2551</b> | 250.00 | 250.00 | 250.00 | 250.00 | 250.00 | 250.00 | 250.00 | 250.00 | 250.00 | 250.00 | 250.00 | 250.00 | <b>250.00</b> |
| <b>2552</b> | 250.00 | 250.00 | 250.00 | 250.00 | 250.00 | 250.00 | 250.00 | 250.00 | 250.00 | 250.00 | 250.00 | 250.00 | <b>250.00</b> |
| <b>2553</b> | 250.00 | 250.00 | 250.00 | 250.00 | 250.00 | 250.00 | 250.00 | 250.00 | 250.00 | 250.00 | 250.00 | 250.00 | <b>250.00</b> |
| <b>2554</b> | 250.00 | 250.00 | 250.00 |        |        |        |        |        |        |        |        |        | <b>250.00</b> |

ที่มา : กรมการค้าภายใน

### ราคาขายส่งกุ้งก้ามกราม ตลาด กทม.

บาท/กก.

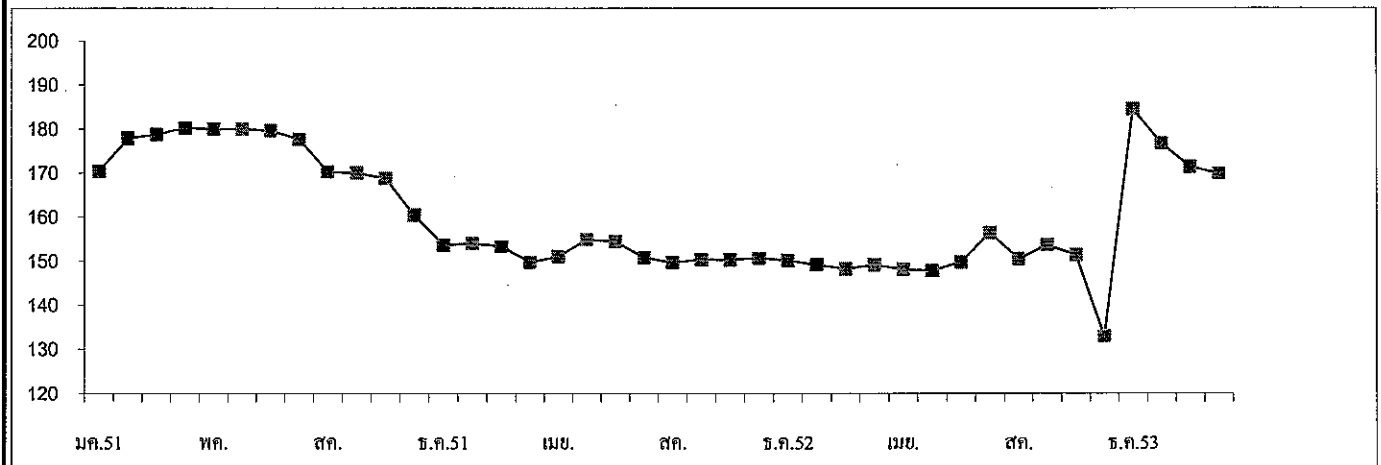

กรมการค้าภายใน

สำนักส่งเสริมการค้าสินค้าเกษตร

กลุ่มงานปลูสัตว์และสัตว์น้ำ



สถิติราคาขายส่ง ขายเป็นปลีก สินค้าโคเนื้อ

ปี 2550 - 2554

หน่วย : บาท/กก.

| ปี                                                                                                    | ม.ค.   | ก.พ.   | มี.ค.  | เม.ย.  | พ.ค.   | มิ.ย.  | ก.ค.   | ส.ค.   | ก.ย.   | ต.ค.   | พ.ย.   | ธ.ค.   | เฉลี่ย |
|-------------------------------------------------------------------------------------------------------|--------|--------|--------|--------|--------|--------|--------|--------|--------|--------|--------|--------|--------|
| <b>ราคาโคเนื้อขนาดกลาง (250 - 350 กก.) ที่เกษตรกรขายได้ที่ไร่นา เฉลี่ยทั้งประเทศ : สศก. (บาท/ตัว)</b> |        |        |        |        |        |        |        |        |        |        |        |        |        |
| 2550                                                                                                  | 14,816 | 14,789 | 14,789 | 15,019 | 15,258 | 14,703 | 14,470 | 13,972 | 13,407 | 13,347 | 13,430 | 13,527 | 14,294 |
| 2551                                                                                                  | 13,675 | 13,309 | 13,352 | 13,145 | 13,156 | 13,051 | 13,198 | 13,217 | 13,275 | 13,168 | 13,148 | 12,773 | 13,206 |
| 2552                                                                                                  | 12,844 | 12,875 | 13,027 | 13,330 | 13,328 | 13,086 | 12,997 | 12,891 | 12,844 | 13,035 | 13,118 | 13,171 | 13,046 |
| 2553                                                                                                  | 13,419 | 13,104 | 12,736 | 12,761 | 12,820 | 12,808 | 12,812 | 12,914 | 13,182 | 12,906 | 13,105 | 13,409 | 12,998 |
| 2554                                                                                                  | 12,944 | 13,083 | 13,717 |        |        |        |        |        |        |        |        |        | 13,248 |
| <b>ราคาโคเนื้อขนาดกลาง (250 - 350 กก.) ที่เกษตรกรขายได้ที่ไร่นา เฉลี่ยทั้งประเทศ : สศก. (บาท/กก.)</b> |        |        |        |        |        |        |        |        |        |        |        |        |        |
| 2550                                                                                                  | 49.39  | 49.30  | 49.30  | 50.06  | 50.86  | 49.01  | 48.23  | 46.57  | 44.69  | 44.49  | 44.77  | 45.09  | 47.65  |
| 2551                                                                                                  | 45.58  | 44.36  | 44.51  | 43.82  | 43.85  | 43.50  | 43.99  | 44.06  | 44.25  | 43.89  | 43.83  | 42.58  | 44.02  |
| 2552                                                                                                  | 42.81  | 42.92  | 43.42  | 44.43  | 44.43  | 43.62  | 43.32  | 42.97  | 42.81  | 43.45  | 43.73  | 43.90  | 43.49  |
| 2553                                                                                                  | 44.73  | 43.68  | 42.45  | 42.54  | 42.73  | 42.69  | 42.71  | 43.05  | 43.94  | 43.02  | 43.68  | 44.70  | 43.33  |
| 2554                                                                                                  | 43.15  | 43.61  | 45.72  |        |        |        |        |        |        |        |        |        | 44.16  |
| <b>ราคาขายปลีกเนื้อโค ตลาดกทม. : กรมการค้าภายใน (บาท/กก.)</b>                                         |        |        |        |        |        |        |        |        |        |        |        |        |        |
| 2550                                                                                                  | 117.50 | 117.50 | 117.50 | 117.50 | 117.50 | 117.50 | 117.50 | 117.50 | 117.50 | 117.50 | 117.50 | 117.50 | 117.50 |
| 2551                                                                                                  | 117.50 | 117.50 | 117.50 | 117.50 | 117.50 | 117.50 | 117.50 | 117.50 | 117.50 | 117.50 | 117.50 | 117.50 | 117.50 |
| 2552                                                                                                  | 117.50 | 117.50 | 117.50 | 117.50 | 117.50 | 117.50 | 117.50 | 117.50 | 117.50 | 117.50 | 117.50 | 117.50 | 117.50 |
| 2553                                                                                                  | 117.50 | 117.50 | 117.50 | 117.50 | 117.50 | 117.50 | 117.50 | 117.50 | 117.50 | 117.50 | 117.50 | 117.50 | 117.50 |
| 2554                                                                                                  | 117.50 | 117.50 | 132.50 |        |        |        |        |        |        |        |        |        | 122.50 |

บาท / กก.

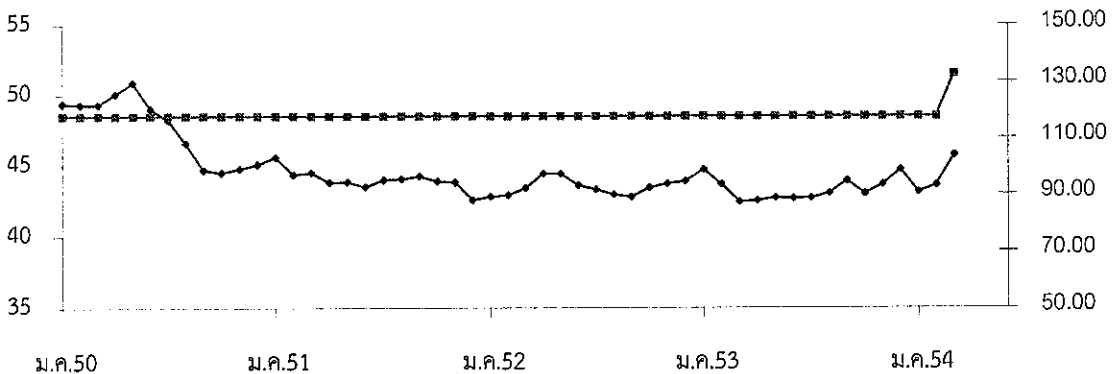

—♦— ราคาโคเนื้อ ณ ไร่นา : สศก.

—■— ราคาขายปลีกเนื้อโค ตลาดกทม. : คน.

กรมการค้าภายใน กระทรวงพาณิชย์



# ปลาบิล

| ๑. ผลผลิต (ที่มา : กรมประมง * ประมาณการ)      | ปี ๒๕๕๑   | ปี ๒๕๕๒   | ปี ๒๕๕๓       | ๒๕๕๔       |
|-----------------------------------------------|-----------|-----------|---------------|------------|
| ผลผลิตโลก (ตัน)                               | ๒,๘๐๐,๐๐๐ | ๒,๓๒๐,๐๐๐ | ๓,๐๐๐,๐๐๐     | ๓,๐๐๐,๐๐๐* |
| ผลผลิตไทย (ตัน)                               | ๑๙๕,๙๐๐   | ๒๑๐,๐๒๑   | ๑๗๙,๒๔๑       | ๒๑๔,๒๕๐*   |
| ฟาร์มปลาบิลที่ได้มาตรฐาน GAP ณ พ.ย.๕๓ (ฟาร์ม) |           |           | ๑,๕๖๘         | ๑,๕๖๘      |
| ๒. การนำเข้าปลาบิลและผลิตภัณฑ์ ปริมาณ (ตัน)   | ๑๙๘.๔๔    | ๔๒๓.๓๐    | ๓๓๖.๑๖        | ๔๒.๔๐      |
| มูลค่า (ล้านบาท)                              | ๒๗.๑๖     | ๔๔.๖๑     | ๒๓.๙๔         | ๗.๘๑       |
|                                               |           |           | (ม.ค.-ธ.ค.๕๓) | (ก.พ.๕๔)   |
| การส่งออกปลาบิลและผลิตภัณฑ์ ปริมาณ (ตัน)      | ๑๙,๗๔๕.๑๙ | ๑๔,๑๐๓.๘๑ | ๑๒,๙๕๖.๔๓     | ๑,๖๒๗.๙๘   |
| มูลค่า (ล้านบาท)                              | ๑,๒๙๘.๙๙  | ๑,๑๕๓.๒๒  | ๖๖๘.๙๙        | ๑๐๐.๓๖     |
|                                               |           |           | (ม.ค.-ธ.ค.๕๓) | (ก.พ.๕๔)   |

๓. ต้นทุนการผลิต (ที่มา : กรมประมง)

ปลาบิลในบ่อดินเลี้ยงด้วยอาหารเม็ด (บาท/กก.) ๔๒.๑๘

|                                                      |       |       |       |           |
|------------------------------------------------------|-------|-------|-------|-----------|
| ๔. ราคาขายส่งตลาด กทม. ขนาดกลาง ๓-๔ ตัว/กก.(บาท/กก.) | ๓๖.๗๐ | ๔๓.๑๙ | ๔๒.๕๓ | ๕๒.๐๗     |
| ราคาขายปลีกตลาด กทม. ขนาดกลาง ๓-๔ ตัว/กก.(บาท/กก.)   | ๔๒.๒๙ | ๖๓.๗๒ | ๖๙.๒๕ | ๗๕.๐๐     |
| (ที่มา : กรมการค้าภายใน)                             |       |       |       | (มี.ค.๕๔) |

๕. ตลาดส่งออกหลัก สหรัฐอเมริกา (๕๔%) ซาอุดีอาระเบีย (๒๒%) แคนาดา (๘%) คูเวต (๖%)  
ตลาดส่งออกใหม่ ตะวันออกกลาง และรัสเซีย  
ประเทศคู่แข่ง จีน อียิปต์ และไต้หวัน

๖. สถานการณ์การผลิตและการส่งออก

๖.๑ การผลิต

โลก ปี ๒๕๕๓ ผลผลิตโลกมีประมาณ ๓ ล้านตัน โดยคาดว่าจีนผลผลิตจะลดลงประมาณ ๒๐% เนื่องจากสภาพอากาศหนาวเย็นและภัยธรรมชาติ รวมทั้งปีที่ผ่านมาจากภาวะวิกฤติเศรษฐกิจโลก ส่งผลให้กำลังซื้อลดลง ราคาปลาบิลตลาดโลกจึงลดลงด้วย เกษตรกรจึงหันไปเลี้ยงปลาชนิดอื่นที่ราคาขายค่อนข้างแน่นอนและอัตราการรอดสูงกว่าแทน

ไทย คาดการณ์ผลผลิตปลาบิล ปี ๒๕๕๔ มีผลผลิตประมาณ ๒๑๔,๒๕๐ ตัน เพิ่มขึ้นจากปี ๒๕๕๓ ซึ่งมีผลผลิต ๑๗๙,๒๔๑ ตัน ประมาณ ๑๙.๕๓% บริโภคภายในประเทศ ๗๐% (บริโภคสด ๙๐% แปรรูป ๑๐%) และส่งออก ๓๐%

๖.๒ การส่งออก

ไทยส่งออกปลาบิลและผลิตภัณฑ์ ในรูปปลาบิลแช่แข็ง ประมาณ ๗๘% ของการส่งออกของไทย การส่งออกปลาบิลไปต่างประเทศ ม.ค.-ก.พ.๕๔ มีปริมาณการส่งออกรวมทั้งสิ้น ๑,๖๒๗.๙๘ ตัน มูลค่า ๑๐๐.๓๖ ล้านบาท ตลาดหลักคือสหรัฐอเมริกา (เป็นผู้นำเข้าปลาบิลรายใหญ่ของโลก) ผลิตภัณฑ์หลักที่สหรัฐอเมริกานำเข้าคือ เนื้อปลาฟิลเล่แช่แข็ง ๖๖% ของการนำเข้า

๗. สถานการณ์ด้านราคา

ผลผลิตในช่วง มี.ค. ๕๔ ออกสู่ตลาดมากขึ้น ส่งผลให้ ราคาขายส่งปลาบิลในตลาด กทม. ลดลงจากเดือนที่ผ่านมา ๑.๘ บาท/กก. (ร้อยละ ๓.๓๔) แต่สูงกว่าช่วงเดียวกันของปีก่อน ๑๘.๐๕ บาท/กก. (ร้อยละ ๕๓.๐๕) คาดว่าผลผลิตจะลดลง เนื่องจากอากาศแปรปรวนปลาเจริญเติบโตช้า และน้ำท่วมภาคใต้ ส่งผลให้ราคามีแนวโน้มเคลื่อนไหวในเกณฑ์สูง

\*\*\*\*\*

# ราคาปลาน้ำจืดตลาด กทม.

79  
หน่วย : บาท/กก.

|                                   | ม.ค.   | ก.พ.                        | มี.ค.  | เม.ย.  | พ.ค.   | มิ.ย.  | ก.ค.   | ส.ค.   | ก.ย.   | ต.ค.   | พ.ย.   | ธ.ค.   | เฉลี่ย        |
|-----------------------------------|--------|-----------------------------|--------|--------|--------|--------|--------|--------|--------|--------|--------|--------|---------------|
| <b>ราคาขายส่งปลาช่อน</b>          |        | <b>ขนาดกลาง 2-3 ตัว/กก.</b> |        |        |        |        |        |        |        |        |        |        |               |
| 2551                              | 85.60  | 85.38                       | 85.95  | 88.33  | 94.47  | 102.55 | 88.69  | 94.00  | 96.36  | 94.32  | 95.00  | 92.38  | <b>91.92</b>  |
| 2552                              | 89.75  | 88.82                       | 93.30  | 96.50  | 93.61  | 92.39  | 92.13  | 91.63  | 91.70  | 94.88  | 92.74  | 93.63  | <b>92.59</b>  |
| 2553                              | 89.85  | 76.11                       | 77.27  | 77.94  | 84.17  | 79.55  | 82.25  | 86.75  | 88.75  | 84.25  | 85.34  | 90.63  | <b>83.57</b>  |
| 2554                              | 92.63  | 88.55                       | 88.48  |        |        |        |        |        |        |        |        |        | <b>89.89</b>  |
| <b>ราคาขายปลีกปลาช่อน</b>         |        | <b>ขนาดกลาง 2-3 ตัว/กก.</b> |        |        |        |        |        |        |        |        |        |        |               |
| 2551                              | 110.00 | 110.00                      | 110.00 | 110.00 | 110.00 | 111.90 | 115.00 | 117.00 | 125.00 | 125.00 | 125.00 | 125.00 | <b>116.16</b> |
| 2552                              | 125.00 | 125.00                      | 125.00 | 125.00 | 125.00 | 125.00 | 125.00 | 125.00 | 125.00 | 125.00 | 125.00 | 125.00 | <b>125.00</b> |
| 2553                              | 125.00 | 125.00                      | 125.00 | 125.00 | 125.00 | 108.18 | 105.00 | 114.00 | 115.00 | 115.00 | 115.91 | 135.00 | <b>119.42</b> |
| 2554                              | 135.00 | 135.00                      | 135.00 |        |        |        |        |        |        |        |        |        | <b>135.00</b> |
| <b>ราคาขายส่งปลาดุก(บึงกุ่ม)</b>  |        | <b>ขนาดกลาง 2-3 ตัว/กก.</b> |        |        |        |        |        |        |        |        |        |        |               |
| 2551                              | 32.52  | 32.60                       | 32.50  | 32.61  | 34.37  | 32.83  | 33.10  | 33.30  | 35.50  | 33.64  | 32.80  | 34.00  | <b>33.31</b>  |
| 2552                              | 34.33  | 35.66                       | 36.23  | 36.43  | 36.14  | 36.18  | 35.00  | 35.23  | 35.39  | 35.43  | 35.86  | 35.10  | <b>35.58</b>  |
| 2553                              | 35.60  | 32.81                       | 34.48  | 35.32  | 36.72  | 37.70  | 40.03  | 37.60  | 37.52  | 37.73  | 41.32  | 36.13  | <b>36.91</b>  |
| 2554                              | 36.38  | 33.97                       | 32.09  |        |        |        |        |        |        |        |        |        | <b>34.15</b>  |
| <b>ราคาขายปลีกปลาดุก(บึงกุ่ม)</b> |        | <b>ขนาดกลาง 2-3 ตัว/กก.</b> |        |        |        |        |        |        |        |        |        |        |               |
| 2551                              | 47.50  | 67.50                       | 47.50  | 47.50  | 47.50  | 47.50  | 47.50  | 47.50  | 47.50  | 47.50  | 47.50  | 48.00  | <b>49.21</b>  |
| 2552                              | 56.75  | 57.50                       | 57.50  | 57.50  | 57.50  | 57.50  | 57.50  | 57.50  | 57.50  | 57.50  | 57.50  | 57.50  | <b>57.44</b>  |
| 2553                              | 65.00  | 57.50                       | 57.50  | 57.50  | 57.50  | 57.50  | 57.50  | 57.50  | 57.50  | 57.50  | 57.50  | 57.50  | <b>58.13</b>  |
| 2554                              | 57.50  | 57.50                       | 57.50  |        |        |        |        |        |        |        |        |        | <b>57.50</b>  |
| <b>ราคาขายส่งปลานิล</b>           |        | <b>ขนาดกลาง 3-4 ตัว/กก.</b> |        |        |        |        |        |        |        |        |        |        |               |
| 2551                              | 31.81  | 31.23                       | 30.55  | 31.28  | 33.24  | 38.21  | 41.21  | 41.28  | 41.00  | 40.82  | 40.65  | 39.10  | <b>36.70</b>  |
| 2552                              | 41.23  | 40.11                       | 44.86  | 42.80  | 44.22  | 45.77  | 43.83  | 43.00  | 45.41  | 45.83  | 43.17  | 38.08  | <b>43.19</b>  |
| 2553                              | 36.48  | 36.53                       | 34.02  | 31.50  | 40.69  | 37.75  | 47.35  | 48.65  | 48.98  | 54.20  | 46.93  | 47.33  | <b>42.53</b>  |
| 2554                              | 50.08  | 53.87                       | 52.07  |        |        |        |        |        |        |        |        |        | <b>52.01</b>  |
| <b>ราคาขายปลีกปลานิล</b>          |        | <b>ขนาดกลาง 3-4 ตัว/กก.</b> |        |        |        |        |        |        |        |        |        |        |               |
| 2551                              | 47.50  | 47.50                       | 47.50  | 47.50  | 47.50  | 47.50  | 47.50  | 49.00  | 52.50  | 52.50  | 52.50  | 52.50  | <b>49.29</b>  |
| 2552                              | 56.50  | 59.34                       | 63.75  | 65.00  | 65.00  | 65.00  | 65.00  | 65.00  | 65.00  | 65.00  | 65.00  | 65.00  | <b>63.72</b>  |
| 2553                              | 65.00  | 65.00                       | 65.00  | 65.00  | 65.00  | 65.00  | 66.00  | 75.00  | 75.00  | 75.00  | 75.00  | 75.00  | <b>69.25</b>  |
| 2554                              | 75.00  | 75.00                       | 75.00  |        |        |        |        |        |        |        |        |        | <b>75.00</b>  |

ที่มา : กรมการค้าภายใน

บาท/กก.

## ราคาขายส่งปลาน้ำจืด

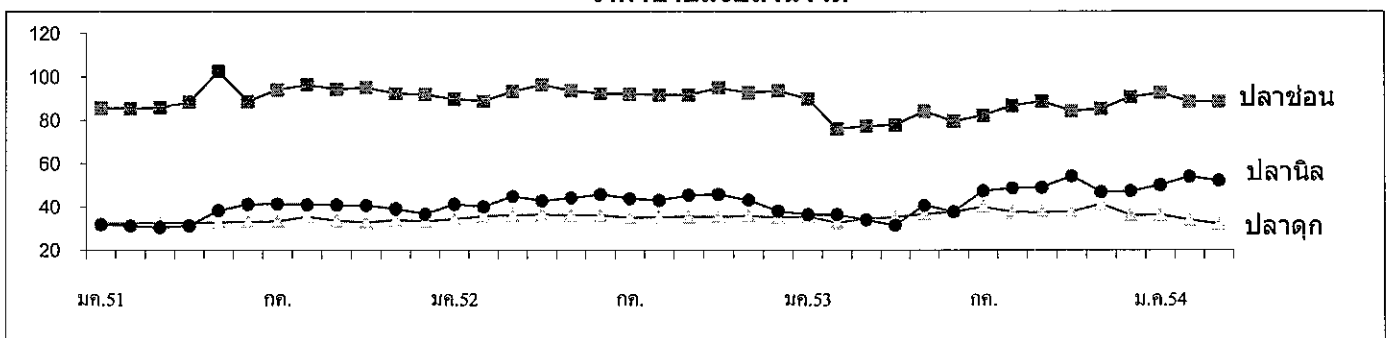

กรมการค้าภายใน

สำนักส่งเสริมการค้าสินค้าเกษตร

กลุ่มงานปลุกสัตว์และสัตว์น้ำ

## เกลือทะเล

| ๑. ผลผลิตและความต้องการใช้ | ปี ๒๕๕๐   | ปี ๒๕๕๑ | ปี ๒๕๕๒ | ปี ๒๕๕๓ | ปี ๒๕๕๔* |
|----------------------------|-----------|---------|---------|---------|----------|
| ผลผลิตไทย (ตัน)            | ๑,๐๖๘,๑๒๕ | ๙๓๗,๕๔๓ | ๘๖๕,๘๘๕ | ๘๘๓,๔๑๙ | ๙๕๘,๕๐๐  |
| ความต้องการใช้ (ตัน)       | ๑,๐๖๗,๗๔๒ | ๙๓๘,๐๘๘ | ๘๘๕,๒๖๘ | ๘๘๖,๐๔๓ | ๙๖๐,๐๐๐  |
| การนำเข้า ปริมาณ (ตัน)     | ๑,๐๕๓     | ๒,๘๖๘   | ๒๓,๓๐๗  | ๒,๘๕๘   | ๘๓       |
| มูลค่า (ล้านบาท)           | ๒.๑๕๖     | ๘.๔๗๗   | ๕๗.๑๔๒  | ๑๒.๖๘๓  | ๑.๕๒๐    |
| การส่งออก ปริมาณ (ตัน)     | ๑,๔๓๖     | ๒,๓๒๓   | ๓,๙๒๔   | ๒๓๔     | ๒๑       |
| มูลค่า (ล้านบาท)           | ๒.๐๘๘     | ๕.๑๗๐   | ๑๐.๘๘๖  | ๒.๓๖๓   | ๐.๒๑๘    |
| ๒. ราคา (บาท/ตัน)          | ๙๒๓       | ๑,๗๘๓   | ๑,๕๗๖   | ๙๗๗     | ๙๕๐      |
| ๓. ต้นทุน (บาท/ตัน)        | ๗๓๓       | ๗๓๓     | ๗๓๓     | ๗๔๙     | ๘๐๖      |

\* ประมาณการ

## ๔. สภาพปัญหา/สาเหตุ

- ๔.๑ ผลผลิตเกลือทะเลจะออกสู่ตลาดพร้อมกันจำนวนมากช่วงฤดูแล้ง (มี.ค.- เม.ย.) ราคามักจะปรับลดลง
- ๔.๒ เกษตรกรรายย่อยที่ไม่มียุ่งฉางสำหรับเก็บรักษาผลผลิต ต้องจำหน่ายผลผลิตก่อนฤดูฝน ทำให้ได้รับราคาต่ำ
- ๔.๓ กลุ่มเกษตรกรขาดเงินทุนหมุนเวียนในการรวบรวมรับซื้อเกลือจากสมาชิก
- ๔.๔ ภาคอุตสาหกรรมมีความต้องการใช้เกลือสินเธาว์ทดแทนเกลือทะเลมากขึ้น เนื่องจากเกลือสินเธาว์มีคุณสมบัติที่เหมาะสมสำหรับการใช้ภายในอุตสาหกรรมมากกว่าเกลือทะเล

## ๕. มาตรการและผลการดำเนินการ

- ๕.๑ มติ คชก.(๒๖ มี.ค.๕๓ และ ๑๑ มี.ค.๕๔) อนุมัติเงินจ่ายขาด วงเงินรวม ๑,๒๖๖,๐๐๐ บาท ให้ ธ.ก.ส. เพื่อชดเชยดอกเบี้ยเงินกู้ของเกษตรกรชาวนาเกลือจังหวัดเพชรบุรี ในอัตราร้อยละ ๓ ต่อปี ระยะเวลา ๘ เดือน สำหรับการกู้ยืมเงินตามโครงการช่วยเหลือเกษตรกรชาวนาเกลือเพื่อชะลอการจำหน่ายผลผลิตเกลือทะเล จังหวัดเพชรบุรี และโครงการช่วยเหลือเกษตรกรชาวนาเกลือเพื่อสร้างยุ่งฉางหรือปรับปรุงยุ่งฉางเก็บเกลือทะเลจังหวัดเพชรบุรี วงเงินกู้ยืมไม่เกินรายละ ๓๐๐,๐๐๐ บาท ระยะเวลาดำเนินการ ๑ เม.ย.-๓๐ พ.ย.๕๓ (ขยายเวลาถึง ก.พ.๕๔)
- ๕.๒ ผลการดำเนินการ ณ ธ.ค.๕๓ มีเกษตรกรเข้าร่วมโครงการ ๕๖ ราย ธ.ก.ส.จ่ายเงินกู้ให้เกษตรกร วงเงินรวมทั้งสิ้น ๑๑.๖๗ ล้านบาท

## ๖. การจัดประเภทกิจกรรมการทำนาเกลือ

คณะกรรมการได้ให้ความเห็นชอบ (๑ มี.ค.๕๔) ตามข้อเสนอของกระทรวงเกษตรและสหกรณ์ที่กำหนดให้การทำนาเกลือในส่วนที่เป็นเกลือสมุทรเป็น “เกษตรกรรม” และผู้ทำนาเกลือ เป็น “เกษตรกร”

## ๗. การแก้ไขปัญหาในปี ๒๕๕๔

จังหวัดเพชรบุรีขอรับการสนับสนุนเงินจากกองทุนรวมฯ วงเงิน ๒.๑๖๙ ล้านบาท เพื่อชดเชยดอกเบี้ยเงินกู้ ธ.ก.ส. ให้เกษตรกรในอัตราร้อยละ ๓ ต่อปี เป็นเวลา ๑ ปี (มี.ค.๕๔ -ก.พ.๕๕) สำหรับการกู้ยืมตามโครงการช่วยเหลือเกษตรกรชาวนาเกลือ จังหวัดเพชรบุรี ปี ๒๕๕๓/๕๔ ขณะนี้อยู่ระหว่างจังหวัดเพชรบุรีปรับโครงการตามข้อสังเกตของคณะกรรมการ คชก. (๑๑ มี.ค.๕๔)

#### ๘. สถานการณ์ปัจจุบัน

สภาพอากาศแปรปรวน มีฝนตกในแหล่งผลิต เป็นอุปสรรคต่อการทำนาเกลือ เกษตรกรไม่สามารถตากเกลือได้ ปริมาณผลผลิตออกสู่ตลาดน้อยกว่าความต้องการของตลาดที่ยังมีอย่างต่อเนื่อง ราคาซื้อขาย ณ แหล่งผลิตจังหวัดเพชรบุรี สมุทรสาคร และสมุทรสงคราม ปรับตัวสูงขึ้นในช่วงปลายเดือน ราคาเดือน มี.ค.๕๔ เฉลี่ยตันละ ๙๔๐ บาท สูงขึ้นจากเดือนก่อนที่มีราคาเฉลี่ยตันละ ๘๒๒ บาท คิดเป็นร้อยละ ๑๔.๓๒

#### ๙. แนวโน้มสถานการณ์

อยู่ในช่วงผลผลิตออกสู่ตลาดมาก (มี.ค.-พ.ค.๕๔) แต่ผลจากภาวะฝนตกในแหล่งผลิตในเดือนที่ผ่านมา ส่งผลให้ปริมาณผลผลิตออกสู่ตลาดน้อยกว่าความต้องการ อย่างไรก็ตาม สภาพอากาศจะร้อนขึ้นในระยะต่อไป เนื่องจากเข้าสู่ช่วงฤดูร้อน เอื้ออำนวยให้การผลิตเกลือทะเลได้ผลดี ราคามีแนวโน้มอ่อนตัวลงตามภาวะการผลิต

\*\*\*\*\*

กรมการค้าภายใน กระทรวงพาณิชย์  
เมษายน ๒๕๕๔  
Agri\_๓๘/เกลือทะเล/รายงาน/รายเดือน/ปี ๒๕๕๔

## ราคาเกลือทะเลที่เกษตรกรขายได้

หน่วย : บาท/ตัน

| ปี   | ม.ค.  | ก.พ.  | มี.ค. | เม.ย. | พ.ค.  | มิ.ย. | ก.ค.  | ส.ค.  | ก.ย.  | ต.ค.  | พ.ย.  | ธ.ค.  | เฉลี่ย |
|------|-------|-------|-------|-------|-------|-------|-------|-------|-------|-------|-------|-------|--------|
| 2548 | 723   | 739   | 722   | 714   | 695   | 707   | 700   | 711   | 700   | 700   | 695   | 695   | 708    |
| 2549 | 800   | 796   | 788   | 789   | 708   | 667   | 711   | 753   | 778   | 767   | 782   | 839   | 765    |
| 2550 | 964   | 810   | 660   | 539   | 711   | 954   | 1,035 | 1,054 | 1,093 | 1,111 | 1,100 | 1,050 | 923    |
| 2551 | 983   | 961   | 989   | 1,049 | 1,517 | 2,056 | 2,233 | 2,238 | 2,250 | 2,250 | 2,342 | 2,533 | 1,783  |
| 2552 | 1,731 | 1,003 | 1,058 | 1,133 | 1,672 | 2,114 | 2,091 | 1,958 | 1,847 | 1,575 | 1,422 | 1,304 | 1,576  |
| 2553 | 1,089 | 1,303 | 1,140 | 1,047 | 858   | 807   | 969   | 969   | 938   | 889   | 850   | 867   | 977    |
| 2554 | 831   | 822   | 940   |       |       |       |       |       |       |       |       |       | 864    |

หมายเหตุ : เป็นราคาเฉลี่ยเกษตรกรขายได้จังหวัดเพชรบุรี สมุทรสาคร และสมุทรสงคราม

ที่มา : สำนักงานการค้าภายในจังหวัดเพชรบุรี สมุทรสาคร และสมุทรสงคราม

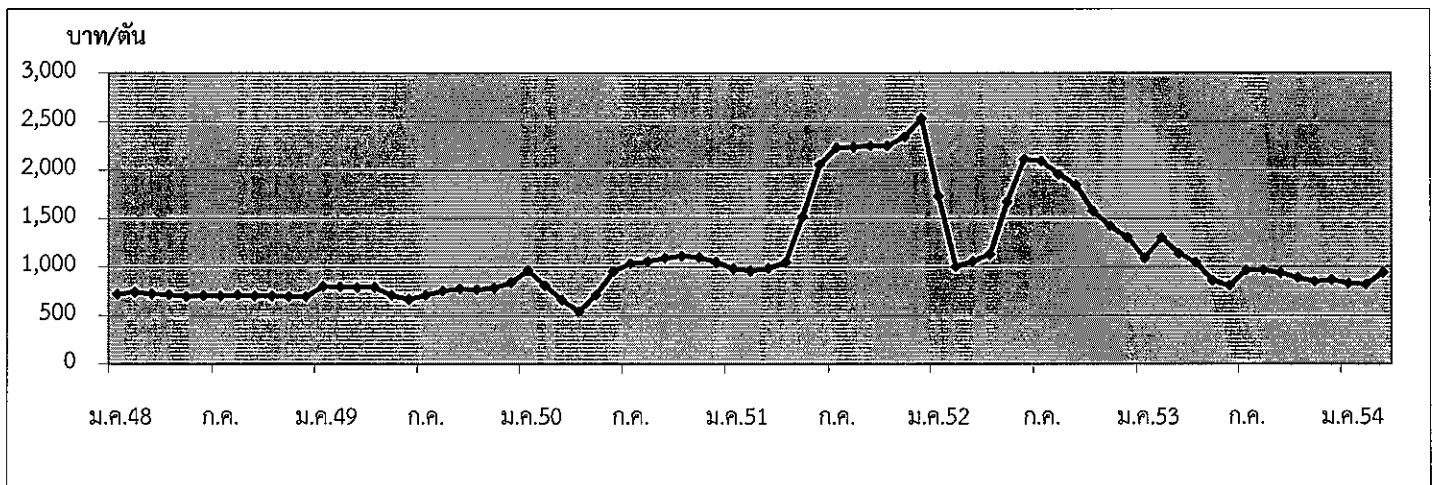

กรมการค้าภายใน กระทรวงพาณิชย์

เมษายน 2554

| 1. ผลผลิตและการใช้ (ล้านตัน) | ปี 49/50                                                                                              | ปี 50/51 | ปี 51/52                                 | ปี 52/53                       | ปี 53/54                       |
|------------------------------|-------------------------------------------------------------------------------------------------------|----------|------------------------------------------|--------------------------------|--------------------------------|
| 1.1 ผลผลิตพืชน้ำมันโลก       | 403.51                                                                                                | 391.39   | 396.32                                   | 441.64                         | 444.17 <sup>(ม.ค.54)</sup>     |
| 1.2 ผลผลิตถั่วเหลือง         |                                                                                                       |          |                                          |                                |                                |
| 1.2.1 โลก                    | 236.233                                                                                               | 220.406  | 211.964                                  | 260.270 <sup>(ประมาณการ)</sup> | 258.402 <sup>(ประมาณการ)</sup> |
| 1.2.2 ไทย                    | 0.215                                                                                                 | 0.201    | 0.187                                    | 0.176                          | 0.177                          |
| - ถั่วฤดูแล้ง                | 0.143                                                                                                 | 0.132    | 0.135                                    | 0.124                          | 0.125                          |
| - ถั่วฤดูฝน                  | 0.072                                                                                                 | 0.069    | 0.052                                    | 0.052                          | 0.052                          |
| 1.3 ความต้องการใช้           | 1.753                                                                                                 | 1.923    | 1.720                                    | 1.994                          | 2.076                          |
|                              | ปี 50                                                                                                 | ปี 51    | ปี 52                                    | ปี 53                          | ปี 54                          |
| 1.4 นำเข้า                   | 1.541                                                                                                 | 1.723    | 1.535                                    | 1.819                          | 0.322 <sup>(ม.ค-ก.พ.54)</sup>  |
| 1.5 ส่งออก                   | 0.0027                                                                                                | 0.0012   | 0.0013                                   | 0.0010                         | 0.00006                        |
| ไทยนำเข้าจาก                 | บราซิล 71% สหรัฐอเมริกา 13% อาร์เจนตินา 11% กัมพูชา 3% แคนาดา 1%                                      |          |                                          |                                |                                |
| ไทยส่งออกไป                  | เวียดนาม 43% กัมพูชา 21% สหรัฐอเมริกา 13% มัลดีฟส์ 6% ฟิลิปปินส์ 5%                                   |          |                                          |                                |                                |
|                              | จีน 5% อาร์เจนตินา 2%                                                                                 |          |                                          |                                |                                |
| Contract Farming             | จัดทำแผนการลงทุน โดยคณะกรรมการจัดทำแผนการลงทุนเกษตรแบบมีสัญญา กับประเทศเพื่อนบ้าน กรมการค้าต่างประเทศ |          |                                          |                                |                                |
|                              | เป้าหมาย (ผ่านคณะ กก.)                                                                                |          | นำเข้าจริง                               |                                |                                |
|                              | ปี 50/51 = 59,030 ตัน                                                                                 |          | พม่า - ลาว - กัมพูชา 4,968 ตัน           |                                |                                |
|                              | ปี 51/52 = 199,163 ตัน                                                                                |          | พม่า - ลาว 2,087 ตัน กัมพูชา 197,076 ตัน |                                |                                |
|                              | ปี 49/50                                                                                              | ปี 50/51 | ปี 51/52                                 | ปี 52/53                       | ปี 53/54                       |

2. ต้นทุนการผลิต (บาท/กก.) 9.47 10.11 11.64 11.69 11.75

3. แหล่งผลิตสำคัญ (ม.ค.54)

| จังหวัด       | พื้นที่ (ไร่) | ผลผลิต  |     | ผลผลิต/ไร่ (กก.) |
|---------------|---------------|---------|-----|------------------|
|               |               | (ตัน)   | %   |                  |
| 1 เชียงใหม่   | 101,363       | 29,665  | 17  | 292              |
| 2 แพร่        | 81,167        | 19,051  | 11  | 234              |
| 3 แม่ฮ่องสอน  | 60,360        | 18,826  | 11  | 303              |
| 4 เลย         | 61,321        | 15,997  | 9   | 260              |
| 5 ดาก         | 50,758        | 12,932  | 7   | 254              |
| 6 อุดรดิตถ์   | 42,951        | 11,142  | 6   | 254              |
| 7 สุโขทัย     | 31,357        | 9,009   | 5   | 288              |
| 8 ชัยภูมิ     | 39,353        | 8,312   | 5   | 211              |
| 9 ขอนแก่น     | 30,017        | 7,755   | 4   | 258              |
| 10 น่าน       | 29,639        | 7,212   | 4   | 243              |
| 11 อื่นๆ      | 150,485       | 36,522  | 21  | 261              |
| รวมทั้งประเทศ | 686,332       | 176,423 | 100 | 258              |

| 4. ราคา (บาท/กก.)                       | ปี 2550 | ปี 2551 | ปี 2552 | ปี 2553 | ปี 2554 |         |
|-----------------------------------------|---------|---------|---------|---------|---------|---------|
|                                         |         |         |         |         | ก.พ.54  | มิ.ค.54 |
| 4.1 เกษตรกรขายได้ (กละ)                 | 11.56   | 17.51   | 14.37   | 14.42   | 14.59   | 15.52   |
| 4.2 ขายส่ง กทม.                         |         |         |         |         |         |         |
| - เกรดแปรรูปอาหาร                       | 16.30   | 23.35   | 21.83   | 20.50   | 22.50   | 22.50   |
| - เกรดผลิตอาหารสัตว์                    | 14.38   | 21.50   | 20.55   | 19.19   | 20.75   | 20.75   |
| - เกรดสกัดน้ำมัน                        | 12.90   | 18.48   | 16.50   | 15.31   | 16.25   | 16.25   |
| 4.3 ซื้อขายล่วงหน้าตลาดชิคาโก(US. No.2) |         |         |         |         |         |         |
| - บาท/กก.                               | 10.97   | 15.12   | 13.05   | 12.22   | 14.30   | 15.18   |
| - เหรียญสหรัฐ/ตัน                       | 317.10  | 453.47  | 378.70  | 384.53  | 512.81  | 497.52  |

## 5. สภาพปัญหา/สาเหตุ

ผลผลิตเมล็ดถั่วเหลืองในประเทศมีไม่เพียงพอกับความต้องการใช้ต้องนำเข้าจากต่างประเทศร้อยละ 90 เพื่อใช้ในอุตสาหกรรมการสกัดน้ำมันพืช การผลิตอาหารสัตว์ และการแปรรูปผลิตภัณฑ์อาหารต่าง ๆ

## 6. มาตรการแก้ไขปัญหา

การกำหนดนโยบายและมาตรการนำเข้าเมล็ดถั่วเหลือง เป็นอำนาจหน้าที่ของคณะกรรมการพืชน้ำมันและน้ำมันพืช ซึ่งได้รับการแต่งตั้งจากคณะรัฐมนตรี โดยมีรองนายกรัฐมนตรี (ที่นายกรัฐมนตรีมอบหมาย) เป็นประธาน ผู้แทนจากหน่วยราชการและเอกชนที่เกี่ยวข้องเป็นกรรมการ เลขานุการสำนักงานเศรษฐกิจการเกษตร เป็นกรรมการและเลขานุการ

### นโยบายและมาตรการนำเข้าเมล็ดถั่วเหลือง ปี 2554-56

คณะรัฐมนตรีมีมติ (25 พ.ย.53) เห็นชอบตามมติคณะกรรมการพืชน้ำมันและน้ำมันพืช (21 ต.ค.53) กำหนดมาตรการนำเข้าไว้ดังนี้

#### 6.1 ภายใต้กรอบองค์การการค้าโลก (WTO)

##### 1) การขยายระยะเวลาเปิดตลาดนำเข้า

1.1) ขยายระยะเวลาเปิดตลาดเมล็ดถั่วเหลืองจากราวละ 1 ปี เป็นราวละ 3 ปี โดยปี 2554-56 นำเข้าได้ไม่จำกัดปริมาณและช่วงเวลานำเข้า อัตราภาษีนำเข้าในโควตาร้อยละ 0 นอกโควตาร้อยละ 80

1.2) ให้คณะกรรมการพืชน้ำมันและน้ำมันพืชกำหนดแนวทางและมาตรการการบริหารการนำเข้าปีต่อปี และเสนอคณะรัฐมนตรีเพื่อทราบ

##### 2) แนวทางและมาตรการการบริหารการนำเข้า ปี 2554

2.1) ผู้มีสิทธินำเข้าในโควตารวม 14 ราย คือ 1. สมาคมผู้ผลิตน้ำมันถั่วเหลืองและรำข้าว 2. สมาคมผู้ผลิตอาหารสัตว์ไทย 3. สมาคมส่งเสริมผู้ใช้วัตถุดิบอาหารสัตว์ 4. สมาคมปศุสัตว์ไทย 5. สมาคมผู้เลี้ยงไก่เนื้อเพื่อการส่งออก 6. สมาคมผู้ผลิตไก่เพื่อส่งออกไทย 7. บริษัท กรีนสโอด จำกัด 8. บริษัท แลคตาซอย จำกัด 9. บริษัท ไทยเทพรสผลิตภัณฑ์อาหาร จำกัด (มหาชน) 10. บริษัท แครี่ พลัส จำกัด 11. บริษัท ไทยซิม จำกัด 12. ห้างหุ้นส่วนจำกัดคิคโคเคน 13. สมาคมผู้ค้าสินค้าเกษตรกับประเทศเพื่อนบ้าน และ 14. บมจ.อาหารสากล หากมีผู้อื่นขอสิทธิรายใหม่ให้คณะอนุกรรมการ กำกับ ดูแลเมล็ดถั่วเหลืองเป็นผู้พิจารณา และแจ้งคณะกรรมการพืชน้ำมันและน้ำมันพืชทราบ

##### 2.2) ผู้มีสิทธินำเข้าให้การสนับสนุนและส่งเสริมการผลิตถั่วเหลืองภายในประเทศ ดังนี้

(1) รับซื้อผลผลิตเมล็ดถั่วเหลืองที่ผลิตได้ภายในประเทศในราคาตามกลไกตลาด แต่ไม่ต่ำกว่าราคาขั้นต่ำตามชั้นคุณภาพ ดังนี้

| เกรดถั่วเหลือง   | ณ ไร่/นา |          |       | ณ โรงงานแปรรูป กทม. |          |       |
|------------------|----------|----------|-------|---------------------|----------|-------|
|                  | ปี 48-51 | ปี 52-53 | ปี 54 | ปี 48-51            | ปี 52-53 | ปี 54 |
| สกัดน้ำมัน       | 10.50    | 12.25    | 12.75 | 11.50               | 13.00    | 13.50 |
| แปรรูปอาหารสัตว์ | 11.00    | 12.50    | 13.00 | 12.00               | 13.25    | 13.75 |
| แปรรูปอาหาร      | 13.00    | 14.50    | 15.00 | 14.00               | 15.25    | 15.75 |

หน่วย : บาท/กก.

(2) ผู้มีสิทธินำเข้าให้ความร่วมมือรับซื้อเมล็ดถั่วเหลืองภายในประเทศและการใช้เมล็ดถั่วเหลืองนำเข้าตามนโยบาย เป็นลายลักษณ์อักษรกับกระทรวงเกษตรและสหกรณ์และกระทรวงพาณิชย์

(3) เพื่อมิให้มีการเปิดตลาดเมล็ดถั่วเหลืองส่งผลกระทบต่อเกษตรกรภายในประเทศ เห็นควรให้คณะอนุกรรมการ กำกับ ดูแล เมล็ดถั่วเหลือง ทำหน้าที่กำกับดูแลการรับซื้อเมล็ดถั่วเหลืองที่ผลิตได้ภายในประเทศ การนำเข้าและการใช้เมล็ดถั่วเหลืองนำเข้าให้เป็นไปตามมาตรการและนโยบาย โดยมีองค์ประกอบและอำนาจหน้าที่เช่นเดียวกับปี 2553

6.2 ภายใต้กรอบเขตการค้า AFTA

ไม่จำกัดปริมาณ อากรนำเข้าร้อยละ 0 ให้ใช้หลักเกณฑ์และวิธีปฏิบัติเช่นเดียวกับการนำเข้าภายใต้กรอบ WTO

6.3 ภายใต้กรอบเขตการค้า FTA

ไทย-ออสเตรเลีย และไทย-นิวซีแลนด์

ไม่จำกัดปริมาณ อากรนำเข้าร้อยละ 0 ให้ใช้หลักเกณฑ์และวิธีปฏิบัติเช่นเดียวกับการนำเข้าภายใต้กรอบ WTO

ไทย-ญี่ปุ่น โคเวต้า 10,922 ตัน อากรนำเข้าในโคเวตาร้อยละ 0 ไม่ผูกพันนอกโคเวตา ให้ใช้หลักเกณฑ์และวิธีปฏิบัติเช่นเดียวกับการนำเข้าภายใต้กรอบ WTO

อาเซียน-เกาหลี

โคเวต้า 10,922 ตัน อากรนำเข้าในโคเวตาร้อยละ 0 ไม่ผูกพันนอกโคเวตา

ทั้งนี้ การนำเข้าทั่วไป อากรนำเข้าร้อยละ 6 หรือ กก.ละ 0.30 บาท และต้องขออนุญาต

7. สถานการณ์ ปี 2554

1) ในเดือนมีนาคม ถั่วเหลืองฤดูแล้งทยอยออกสู่ตลาด ผลผลิตมีคุณภาพดี ส่งผลให้ราคา ไน้มสูงขึ้นจาก กก.ละ 14.59 บาท เป็น 15.52 บาท ส่วนราคาขายส่งตลาด กทม.เฉลี่ย มี.ค.54 ทรงตัวที่ กก.ละ 22.50 , 20.75 และ 16.25 บาท เนื่องจากภาวะการค้าในประเทศชะลอตัว และผู้ประกอบการส่วนใหญ่จะนำเข้าเมล็ดถั่วเหลืองที่มีราคาถูกกว่า โดยในช่วงเดือน ม.ค.-ก.พ.54 มีการนำเข้าเมล็ดถั่วเหลืองปริมาณ 322,348 ตัน สูงขึ้นจากช่วงเดียวกันของปี 53 ที่มีปริมาณ 104,430 ตัน หรือสูงขึ้น 2%

ราคาซื้อขายล่วงหน้าตลาดชิคาโกเฉลี่ย มี.ค.54 ลดลงจากต้นละ 512.81US\$ในเดือนก่อนเหลือต้นละ 497.52US\$ เนื่องจากเหตุการณ์ความไม่สงบในแอฟริกาเหนือและตะวันออกกลางมีผลกระทบต่อเศรษฐกิจโลก และส่งผลให้การขนส่งรัฐพืชสู่ภูมิภาคดังกล่าวชะลอตัวลง เมื่อดำเนินราคาซื้อขายล่วงหน้าตลาดชิคาโกเป็นเงินบาทแล้วราคาสูงขึ้นเนื่องจากค่าเงินบาทอ่อนตัวลง

| บาท : กก.                      | มี.ค.53 | ก.พ.54 | มี.ค.54 | %Δ   |
|--------------------------------|---------|--------|---------|------|
| เกษตรกรขายได้(คละ)             | 13.65   | 14.59  | 15.52   | 6.37 |
| ขายส่ง กทม. เกรดแปรรูปอาหาร    | 21.25   | 22.50  | 22.50   | 0    |
| เกรดอาหารสัตว์                 | 20.25   | 20.75  | 20.75   | 0    |
| เกรดสกัดน้ำมัน                 | 15.00   | 16.25  | 16.25   | 0    |
| ตลาดชิคาโก                     | 11.40   | 14.30  | 15.18   | 6.15 |
| ราคานำเข้า CIF (มูลค่า/ปริมาณ) | 15.50   | 17.62  | 18.48*  | 4.88 |

2) แนวโน้ม คาดว่าราคาตลาดโลกจะสูงขึ้น เนื่องจากสภาพอากาศที่แปรปรวนและความไม่สงบในหลายประเทศ จะทำให้รัฐพืชไม่เพียงพอต่อความต้องการ

สำนักส่งเสริมการค้าสินค้าเกษตร  
กรมการค้าภายใน  
เมษายน 2554



ราคาเมล็ดถั่วเหลือง

|                                                                                         | มค.    | กพ.    | มีค.   | เมย.   | พค.    | มิย.    | กค.     | สค.     | กย.    | ตค.    | พย.    | ธค.    | เฉลี่ย |
|-----------------------------------------------------------------------------------------|--------|--------|--------|--------|--------|---------|---------|---------|--------|--------|--------|--------|--------|
| <b>1. ราคาที่เกษตรกรขายได้ เมล็ดถั่วเหลืองชนิดคละ</b>                                   |        |        |        |        |        |         |         |         |        |        |        |        |        |
| 2548                                                                                    | 13.00  | 11.35  | 11.07  | 11.23  | 10.15  | 10.15   | 11.70   | 10.90   | 9.85   | 9.23   | 10.10  | 10.19  | 10.72  |
| 2549                                                                                    | -      | -      | 10.37  | 10.13  | 10.04  | -       | 10.35   | 10.35   | 11.17  | 10.95  | 10.59  | 11.19  | 10.49  |
| 2550                                                                                    | -      | -      | 10.85  | 10.49  | 10.32  | 9.75    | -       | 12.00   | 11.94  | 10.95  | 12.46  | 15.25  | 11.56  |
| 2551                                                                                    | -      | -      | 16.82  | 17.61  | 17.14  | 19.00 * | 20.25 * | 18.80 * | 17.76  | 15.87  | 16.00  | 15.83  | 17.51  |
| 2552                                                                                    | -      | -      | 14.77  | 15.01  | 14.67  | 14.00   | -       | 14.10   | 13.85  | 12.68  | 15.00  | 15.22  | 14.37  |
| 2553                                                                                    | 15.00  | -      | 13.65  | 14.06  | -      | -       | -       | -       | -      | -      | 14.90  | 14.51  | 14.42  |
| 2554                                                                                    | 14.35  | 14.59  | 15.52  | -      | -      | -       | -       | -       | -      | -      | -      | -      | 14.82  |
| <b>2. ราคาขายส่ง เมล็ดถั่วเหลืองเกรดแปรรูปผลิตภัณฑ์อาหาร ตลาด กทม.</b>                  |        |        |        |        |        |         |         |         |        |        |        |        |        |
| 2548                                                                                    | 14.88  | 15.25  | 15.25  | 15.25  | 14.76  | 14.38   | 14.38   | 14.70   | 14.47  | 14.25  | 14.25  | 14.25  | 14.67  |
| 2549                                                                                    | 14.25  | 14.34  | 14.38  | 14.38  | 14.38  | 14.56   | 14.75   | 14.75   | 14.75  | 15.07  | 15.50  | 14.95  | 14.67  |
| 2550                                                                                    | 15.04  | 15.25  | 15.25  | 15.16  | 14.75  | 14.75   | 14.75   | 14.99   | 16.64  | 17.94  | 20.30  | 20.75  | 16.30  |
| 2551                                                                                    | 21.49  | 22.50  | 22.50  | 22.31  | 23.64  | 24.68   | 26.35   | 25.50   | 25.95  | 25.64  | 20.39  | 19.25  | 23.35  |
| 2552                                                                                    | 19.73  | 19.91  | 20.25  | 20.95  | 22.17  | 22.25   | 23.00   | 23.25   | 23.02  | 22.75  | 22.46  | 22.25  | 21.83  |
| 2553                                                                                    | 21.85  | 21.70  | 21.25  | 21.06  | 20.75  | 20.75   | 19.91   | 19.75   | 19.75  | 19.75  | 19.75  | 19.75  | 20.50  |
| 2554                                                                                    | 20.16  | 22.50  | 22.50  | -      | -      | -       | -       | -       | -      | -      | -      | -      | 21.72  |
| <b>3. ราคาขายส่ง เมล็ดถั่วเหลืองเกรดผลิตภัณฑ์อาหารสัตว์ ตลาด กทม.</b>                   |        |        |        |        |        |         |         |         |        |        |        |        |        |
| 2548                                                                                    | 13.88  | 14.25  | 14.25  | 14.25  | 13.84  | 13.63   | 13.63   | 14.06   | 13.84  | 13.63  | 13.63  | 13.63  | 13.88  |
| 2549                                                                                    | 13.63  | 13.71  | 13.75  | 13.75  | 13.75  | 13.75   | 13.75   | 13.75   | 13.75  | 13.75  | 13.75  | 13.38  | 13.71  |
| 2550                                                                                    | 13.32  | 13.38  | 13.38  | 13.31  | 13.00  | 13.00   | 13.00   | 13.28   | 14.85  | 15.90  | 17.85  | 18.25  | 14.38  |
| 2551                                                                                    | 19.42  | 20.50  | 20.90  | 20.29  | 21.39  | 22.27   | 24.32   | 23.50   | 23.95  | 23.90  | 19.33  | 18.25  | 21.50  |
| 2552                                                                                    | 18.73  | 18.91  | 19.25  | 19.72  | 20.67  | 20.75   | 21.50   | 21.75   | 21.52  | 21.25  | 21.25  | 21.25  | 20.55  |
| 2553                                                                                    | 20.85  | 20.70  | 20.25  | 20.06  | 19.56  | 19.25   | 18.41   | 18.25   | 18.25  | 18.25  | 18.25  | 18.25  | 19.19  |
| 2554                                                                                    | 18.63  | 20.75  | 20.75  | -      | -      | -       | -       | -       | -      | -      | -      | -      | 20.04  |
| <b>4. ราคาขายส่ง เมล็ดถั่วเหลืองเกรดสกัดน้ำมัน ความชื้น 13.0% ตลาด กทม.</b>             |        |        |        |        |        |         |         |         |        |        |        |        |        |
| 2548                                                                                    | 11.61  | 11.38  | 11.67  | 12.03  | 11.85  | 11.63   | 11.63   | 11.60   | 11.31  | 11.18  | 11.18  | 11.18  | 11.52  |
| 2549                                                                                    | 11.50  | 11.50  | 11.50  | 11.50  | 11.50  | 11.50   | 11.50   | 11.50   | 11.50  | 11.50  | 11.50  | 11.50  | 11.50  |
| 2550                                                                                    | 11.50  | 11.60  | 11.85  | 11.63  | 11.63  | 11.75   | 11.80   | 11.98   | 12.98  | 14.20  | 16.76  | 17.13  | 12.90  |
| 2551                                                                                    | 17.28  | 17.75  | 18.71  | 18.28  | 19.14  | 19.60   | 21.67   | 20.75   | 20.39  | 18.99  | 15.51  | 13.69  | 18.48  |
| 2552                                                                                    | 14.50  | 15.49  | 15.66  | 16.20  | 17.35  | 17.78   | 17.90   | 17.35   | 17.02  | 16.27  | 16.09  | 16.41  | 16.50  |
| 2553                                                                                    | 16.23  | 15.79  | 15.00  | 14.85  | 14.85  | 14.85   | 14.85   | 14.98   | 15.02  | 15.26  | 15.78  | 16.25  | 15.31  |
| 2554                                                                                    | 16.25  | 16.25  | 16.25  | -      | -      | -       | -       | -       | -      | -      | -      | -      | 16.25  |
| <b>5. ราคาขายปลีก น้ำมันถั่วเหลืองบริสุทธิ์ ขนาดบรรจุขวด 1 ลิตร ตลาด กทม. (บาท/ขวด)</b> |        |        |        |        |        |         |         |         |        |        |        |        |        |
| 2548                                                                                    | 38.63  | 37.66  | 37.38  | 37.38  | 37.32  | 37.13   | 37.13   | 36.90   | 36.63  | 36.63  | 36.63  | 36.63  | 37.17  |
| 2549                                                                                    | 36.63  | 36.63  | 36.56  | 36.38  | 36.38  | 36.38   | 36.38   | 36.38   | 36.38  | 36.38  | 36.38  | 36.66  | 36.46  |
| 2550                                                                                    | 36.88  | 36.88  | 36.88  | 36.88  | 37.13  | 38.28   | 39.00   | 39.00   | 39.00  | 39.31  | 40.49  | 43.54  | 38.61  |
| 2551                                                                                    | 46.20  | 49.60  | 50.21  | 50.68  | 50.75  | 50.75   | 50.75   | 50.75   | 51.39  | 51.75  | 51.15  | 48.73  | 50.23  |
| 2552                                                                                    | 47.75  | 47.75  | 45.50  | 44.90  | 44.50  | 44.50   | 44.50   | 44.50   | 44.50  | 44.50  | 44.50  | 44.50  | 45.16  |
| 2553                                                                                    | 44.59  | 44.75  | 44.75  | 44.75  | 44.75  | 44.75   | 44.12   | 44.00   | 44.00  | 44.00  | 44.00  | 44.55  | 44.42  |
| 2554                                                                                    | 45.50  | 45.50  | 45.50  | -      | -      | -       | -       | -       | -      | -      | -      | -      | 45.50  |
| <b>6. ราคาซื้อขายล่วงหน้าเมล็ดถั่วเหลือง ตลาดชิคาโก</b>                                 |        |        |        |        |        |         |         |         |        |        |        |        |        |
| 2548                                                                                    | 7.62   | 7.62   | 9.01   | 9.07   | 9.31   | 10.44   | 10.60   | 9.51    | 8.73   | 8.65   | 8.69   | 8.91   | 9.01   |
| 2549                                                                                    | 8.50   | 8.47   | 8.31   | 7.96   | 8.27   | 8.32    | 8.28    | 7.69    | 7.48   | 8.14   | 8.94   | 8.74   | 8.26   |
| 2550                                                                                    | 9.24   | 9.97   | 9.76   | 9.47   | 9.74   | 10.51   | 10.59   | 10.60   | 11.95  | 12.29  | 13.23  | 14.31  | 10.97  |
| 2551                                                                                    | 15.38  | 16.63  | 15.66  | 15.31  | 15.75  | 18.41   | 18.71   | 16.00   | 15.07  | 11.74  | 11.59  | 11.18  | 15.12  |
| 2552                                                                                    | 12.80  | 12.09  | 11.98  | 13.32  | 14.70  | 15.26   | 13.69   | 13.97   | 11.86  | 11.91  | 12.40  | 12.63  | 13.05  |
| 2553                                                                                    | 11.91  | 11.47  | 11.40  | 11.58  | 11.35  | 11.37   | 12.02   | 12.32   | 12.03  | 12.86  | 13.80  | 14.56  | 12.22  |
| 2554                                                                                    | 15.72  | 14.30  | 15.18  | -      | -      | -       | -       | -       | -      | -      | -      | -      | 15.07  |
| <b>7. ราคาซื้อขายล่วงหน้าเมล็ดถั่วเหลือง ตลาดชิคาโก (เหรียญสหรัฐ/ตัน)</b>               |        |        |        |        |        |         |         |         |        |        |        |        |        |
| 2548                                                                                    | 195.88 | 197.56 | 232.94 | 228.74 | 233.42 | 254.79  | 253.32  | 230.40  | 212.05 | 211.20 | 210.87 | 216.26 | 223.12 |
| 2549                                                                                    | 213.99 | 214.34 | 212.68 | 209.01 | 217.32 | 216.49  | 217.23  | 203.82  | 199.28 | 217.42 | 243.97 | 243.34 | 217.41 |
| 2550                                                                                    | 256.08 | 278.01 | 277.25 | 270.56 | 280.28 | 302.80  | 313.27  | 308.98  | 347.54 | 358.37 | 388.98 | 423.04 | 317.10 |
| 2551                                                                                    | 461.68 | 508.19 | 495.67 | 482.76 | 489.05 | 552.44  | 556.52  | 471.04  | 437.83 | 339.89 | 329.12 | 317.42 | 453.47 |
| 2552                                                                                    | 364.70 | 341.25 | 333.64 | 374.44 | 422.14 | 445.08  | 400.40  | 408.93  | 349.16 | 354.97 | 371.03 | 378.67 | 378.70 |
| 2553                                                                                    | 358.82 | 344.63 | 348.62 | 357.31 | 349.02 | 348.54  | 370.14  | 380.17  | 388.45 | 427.15 | 460.09 | 481.40 | 384.53 |
| 2554                                                                                    | 511.65 | 512.81 | 497.52 | -      | -      | -       | -       | -       | -      | -      | -      | -      | 507.33 |

ที่มา : 1.สำนักงานเศรษฐกิจการเกษตรเฉลี่ยทั้งปีแบบช่วงน้ำหนักจำนวนผลผลิต , 2-5 กรมการค้าภายใน, 6-7 Chicago Board of \* มิย.-ส.ค.51 สอบถามราคาจากโรงสกัด

ปริมาณการนำเข้าและส่งออกเมล็ดถั่วเหลือง

หน่วย : ตัน

|                     | มค.     | กพ.     | มีค.    | เมย.    | พค.     | มิย.    | กค.     | สค.     | กย.     | ตค.     | พย.     | ธค.     | รวม       |
|---------------------|---------|---------|---------|---------|---------|---------|---------|---------|---------|---------|---------|---------|-----------|
| <b>ปริมาณนำเข้า</b> |         |         |         |         |         |         |         |         |         |         |         |         |           |
| 2548                | 196     | 2,390   | 131,368 | 139,493 | 182,376 | 230,410 | 75,991  | 186,633 | 112,192 | 67,333  | 184,715 | 294,686 | 1,607,784 |
| 2549                | 3       | 67,160  | 25,352  | 143,170 | 39,463  | 228,006 | 160,805 | 150,182 | 140,289 | 80,128  | 144,716 | 215,967 | 1,395,242 |
| 2550                | 86,713  | 209,677 | 94,740  | 59,587  | 185,513 | 152,423 | 79,486  | 82,853  | 220,544 | 103,684 | 84,882  | 180,733 | 1,540,835 |
| 2551                | 180,933 | 73,327  | 80,990  | 187,288 | 202,673 | 119,132 | 128,023 | 191,149 | 88,298  | 105,402 | 223,986 | 142,072 | 1,723,273 |
| 2552                | 4,126   | 71,679  | 79,632  | 136,475 | 158,946 | 201,633 | 151,633 | 146,172 | 167,803 | 74,903  | 105,878 | 235,670 | 1,534,551 |
| 2553                | 12,758  | 91,672  | 109,170 | 208,321 | 78,012  | 156,384 | 253,577 | 165,790 | 242,637 | 141,275 | 192,441 | 166,668 | 1,818,705 |
| 2554                | 155,753 | 166,595 | -       | -       | -       | -       | -       | -       | -       | -       | -       | -       | 322,348   |
| <b>ปริมาณส่งออก</b> |         |         |         |         |         |         |         |         |         |         |         |         |           |
| 2548                | 68      | 109     | 131     | 102     | 123     | 103     | 126     | 51      | 65      | 98      | 65      | 181     | 1,224     |
| 2549                | 47      | 65      | 121     | 181     | 140     | 55      | 184     | 79      | 126     | 32      | 118     | 86      | 1,235     |
| 2550                | 219     | 80      | 77      | 53      | 147     | 106     | -       | 64      | 5       | 24      | 1,039   | 843     | 2,658     |
| 2551                | 70      | 3       | 30      | 97      | 111     | 348     | 128     | 223     | 49      | 10      | 27      | 103     | 1,199     |
| 2552                | 69      | 164     | 7       | 115     | 128     | 91      | 137     | 51      | 13      | 185     | 221     | 117     | 1,296     |
| 2553                | 44      | 70      | 54      | 24      | 104     | 38      | 48      | 79      | 19      | 90      | 106     | 278     | 954       |
| 2554                | 40      | 24      | -       | -       | -       | -       | -       | -       | -       | -       | -       | -       | 64        |

ที่มา : กรมศุลกากร : ปี 2548-2549 พิกัด 1201001000 และ 1201009001 : ปี 2550-54 พิกัด 12010090001 12010010000 และ 12010090090  
703กรกฎาคม F:ราคาขายเดือน.43-ปัจจุบัน

## กากถั่วเหลือง

| 1. ผลผลิตและการใช้ (ล้านตัน)          | ปี 2549 | ปี 2550 | ปี 2551 | ปี 2552 | ปี 2553 | ปี 2554              |
|---------------------------------------|---------|---------|---------|---------|---------|----------------------|
| 1.1 ผลผลิตโลก                         | 146.550 | 154.245 | 159.096 | 151.597 | 165.280 | 178.640<br>(มก.54)   |
| 1.2 ผลผลิตในประเทศ <sup>แบบแจ้ง</sup> | 0.957   | 0.922   | 0.943   | 0.950   | 1.065   | 1.070<br>(ประมาณการ) |
| - เมล็ดในประเทศ                       | 0.085   | 0.035   | 0.019   | 0.022   | 0.025   | 0.025                |
| - เมล็ดนำเข้า                         | 0.872   | 0.887   | 0.924   | 0.928   | 1.040   | 1.045                |
| 1.3 ความต้องการใช้                    | 3.131   | 3.027   | 3.136   | 3.027   | 3.165   | 3.170                |
| 1.4 นำเข้า                            | 2.174   | 2.105   | 2.193   | 2.077   | 2.616   | 0.147<br>(มก.-กท.54) |
| 2. ราคา (บาท/กก.)                     | ปี 2550 | ปี 2551 | ปี 2552 | ปี 2553 | ปี 2554 |                      |
|                                       |         |         |         |         | ก.พ.54  | มี.ค.54              |
| 2.1 ขายส่ง กทม.                       |         |         |         |         |         |                      |
| - กากถั่วเหลืองในประเทศ               |         |         |         |         |         |                      |
| - เมล็ดในโปรตีน44-48%                 | 12.79   | 17.58   | 16.98   | 16.30   | 15.40   | 15.40                |
| - เมล็ดนำเข้าโปรตีน42-45%             | 12.24   | 16.95   | 16.23   | 14.19   | 13.85   | 13.40                |
| - กากถั่วเหลืองนำเข้า                 |         |         |         |         |         |                      |
| - โปรตีน 46-48%                       | 12.38   | 16.84   | 16.30   | 14.15   | 14.08   | 13.69                |
| - โปรตีน 42-45%                       | 11.63   | 16.22   | 15.38   | 14.02   | -       | -                    |
| 2.2 ซื้อขายล่วงหน้าตลาดชิคาโก         |         |         |         |         |         |                      |
| - บาท/กก.                             | 9.12    | 12.28   | 12.37   | 10.54   | 11.45   | 11.99                |
| - เหรียญสหรัฐ/ตัน                     | 263.57  | 367.73  | 358.88  | 331.04  | 410.79  | 393.06               |

## 3. สภาพปัญหา/สาเหตุ

การผลิตกากในประเทศ (จากเมล็ดในประเทศและเมล็ดนำเข้า) ไม่เพียงพอกับความต้องการใช้ ผลิตได้ประมาณร้อยละ 30 ต้องนำเข้าประมาณร้อยละ 70 ของความต้องการใช้รวม

## 4. มาตรการแก้ไขปัญหา

การกำหนดนโยบายและมาตรการนำเข้ากากถั่วเหลือง เป็นอำนาจหน้าที่ของคณะกรรมการนโยบายอาหาร ซึ่งได้รับการแต่งตั้งจากคณะรัฐมนตรี โดยมี รัฐมนตรีว่าการกระทรวงพาณิชย์ เป็นประธาน รัฐมนตรีช่วยว่าการกระทรวงพาณิชย์ กระทรวงเกษตรและสหกรณ์ กระทรวงการคลัง กระทรวงอุตสาหกรรมและกระทรวงมหาดไทย เป็นกรรมการ อธิบดีกรมการค้าภายใน เป็นกรรมการและเลขานุการ (มติ ครม. 6 พฤษภาคม 2552)

## นโยบายและมาตรการนำเข้ากากถั่วเหลือง ปี 2554

มติคณะรัฐมนตรี (16 ธ.ค.53) เห็นชอบตามมติคณะกรรมการนโยบายอาหาร (11 ธ.ค.53) ให้กำหนดนโยบายและมาตรการนำเข้ากากถั่วเหลืองเช่นเดียวกับปี 2554 ดังนี้

| ข้อผูกพัน ปี 54/มติ ครม./กฎหมาย                                                                                                                                                                                                                                                                                                                                                                                                                                                                                                   | มาตรการที่กำหนด ปี 54                                                                                                                                                                                                                                                                                                                                                                                                                                                                                                                                                                                                                                                                                                                                                                                                                                                                                                                                                                                                                              |
|-----------------------------------------------------------------------------------------------------------------------------------------------------------------------------------------------------------------------------------------------------------------------------------------------------------------------------------------------------------------------------------------------------------------------------------------------------------------------------------------------------------------------------------|----------------------------------------------------------------------------------------------------------------------------------------------------------------------------------------------------------------------------------------------------------------------------------------------------------------------------------------------------------------------------------------------------------------------------------------------------------------------------------------------------------------------------------------------------------------------------------------------------------------------------------------------------------------------------------------------------------------------------------------------------------------------------------------------------------------------------------------------------------------------------------------------------------------------------------------------------------------------------------------------------------------------------------------------------|
| <p>(1) WTO - โควตา 230,559 ตัน</p> <ul style="list-style-type: none"> <li>- ภายในโควตา 20%</li> <li>- ภายนอกโควตา 133%</li> <li>- มติ ครม. 15 ต.ค.39 เห็นชอบนโยบายปี 2540 โดยกำหนดอัตราภาษีนำเข้ากากถั่วเหลืองร้อยละ 10 ตั้งแต่ พ.ย.39 เป็นต้นไป</li> </ul> <p>(2) AFTA - ภาษี 0%</p> <p>(3) FTA ไทย - ออสเตรเลีย - ภาษี 0%</p> <p>ไทย - นิวซีแลนด์ - ภาษี 0%</p> <p>ไทย - ญี่ปุ่น - ภาษีในโควตา 0%</p> <p>(4) AKFTA อาเซียน-เกาหลี - ภาษี 5.56%</p> <p>(5) การนำเข้าทั่วไป - ภาษี 6%</p> <p>ค่าธรรมเนียมพิเศษตันละ 2,519 บาท</p> | <ul style="list-style-type: none"> <li>- กำหนดอัตรานำเข้าในโควตาร้อยละ 2</li> <li>- กำหนดผู้มีสิทธินำเข้า 8 สมาคม ประกอบด้วย <ul style="list-style-type: none"> <li>สมาคมผู้ผลิตอาหารสัตว์ไทย</li> <li>สมาคมผู้ผลิตไก่เพื่อส่งออกไทย</li> <li>สมาคมผู้เลี้ยงไก่เนื้อเพื่อการส่งออก</li> <li>สมาคมผู้เลี้ยงเป็ดเพื่อการค้าและการส่งออก</li> <li>สมาคมปศุสัตว์ไทย</li> <li>สมาคมส่งเสริมการเลี้ยงไก่แห่งประเทศไทยฯ</li> <li>สมาคมส่งเสริมผู้ใช้วัตถุดิบอาหารสัตว์</li> <li>สมาคมผู้เลี้ยงสุกรแห่งชาติ</li> </ul> </li> <li>- และให้ผู้มีสิทธินำเข้าร่วมมือรับซื้อกากถั่วเหลืองที่ผลิตจากเมล็ดถั่วเหลืองในประเทศของโรงงานสกัดน้ำมันพืชทั้งหมดในราคา กก.ละ 11.25 บาท <u>ตลาด กทม.</u> โดยมีการทำสัญญาการรับซื้อกากถั่วเหลืองกับ พณ. และ กษ.</li> <li>- กำหนดอัตรานำเข้านอกโควตาร้อยละ 119</li> <li>- อัตรานำเข้าร้อยละ 0</li> <li>- อัตรานำเข้าร้อยละ 0</li> <li>- อัตรานำเข้าร้อยละ 5.56</li> <li>- อัตรานำเข้าร้อยละ 6</li> <li>- ค่าธรรมเนียมพิเศษตันละ 2,519 บาท</li> </ul> <p>ทั้งนี้ ให้นำเข้าได้ไม่จำกัดปริมาณและช่วงเวลานำเข้าทั้ง (1)-(4)</p> |

### 5. การดำเนินการกำกับดูแลที่ผ่านมา

กำกับดูแลการนำเข้าวัตถุดิบอาหารสัตว์และการปฏิบัติตามเงื่อนไขที่กำหนด โดย 1) ดำเนินการให้มีการลงนามในสัญญาการรับซื้อกากถั่วเหลือง ปี 2554 ระหว่างกระทรวงพาณิชย์ และกระทรวงเกษตรและสหกรณ์ กับกลุ่มผู้มีสิทธินำเข้ากากถั่วเหลือง 2) กำหนดแนวทางการกำกับดูแลการนำเข้ากากถั่วเหลืองและการปฏิบัติตามเงื่อนไขที่กำหนดดังนี้ (1) ให้กลุ่มผู้นำเข้าและกลุ่มโรงงานสกัดฯ รายงานการรับซื้อและจำหน่ายเป็นประจำทุกเดือน (2) กำกับดูแลตรวจสอบปริมาณการรับซื้อและจำหน่ายให้สอดคล้องกัน (3) ตรวจสอบ สต็อกเมล็ดและกากของโรงงานสกัด

## 6. สถานการณ์ ปี 2554

1) ในเดือนมีนาคม ราคาตลาด กทม.เฉลี่ยเดือน มี.ค.54 กากผลิตจากเมล็ดในประเทศทรงตัวเท่ากับเดือนก่อนที่ กก.ละ 15.40 บาท ส่วนกากจากเมล็ดนำเข้าและกากนำเข้าราคาลดลงจากเดือนก่อนตามความต้องการใช้ที่ชะลอตัวลง และผู้ประกอบการนำเข้ากากถั่วเหลืองที่มีราคาถูกกว่า โดยมีการนำเข้าในเดือน ม.ค.-ก.พ.54 จำนวน 399,490 ตัน ลดลงจากช่วงเดียวกันของปีก่อนที่มีปริมาณนำเข้า 427,338 ตัน หรือร้อยละ 7

ราคาตลาดชิคาโกเฉลี่ยเดือน มี.ค.54 ลดลงจากต้นละ 410.79US\$ในเดือนก่อนเป็น 393.06US\$ ซึ่งเป็นไปตามราคาเมล็ดถั่วเหลือง เนื่องจากเหตุการณ์ความไม่สงบในแอฟริกาเหนือและตะวันออกกลางมีผลกระทบทำให้อุปทานในส่วนภูมิภาคลดลง แต่เมื่อคำนวณราคาจากตลาดต่างประเทศเป็นเงินบาทแล้วราคาสูงขึ้น เนื่องจากค่าเงินบาทอ่อนตัวลง

| บาท : กก.                      | มี.ค.53 | ก.พ.54 | มี.ค.54 | %Δ    |
|--------------------------------|---------|--------|---------|-------|
| กากผลิตจาก เมล็ดในประเทศ       | 17.55   | 15.40  | 15.40   | 0     |
| กากจากเมล็ดนำเข้า              | 14.69   | 13.85  | 13.40   | -3.25 |
| กากนำเข้า โปรตีน 46-48%        | 14.63   | 14.08  | 13.69   | -2.77 |
| โปรตีน 42-45%                  | 13.82   | -      | -       | 0     |
| ตลาดชิคาโก                     | 9.54    | 11.45  | 11.99   | 4.72  |
| ราคานำเข้า CIF (มูลค่า/ปริมาณ) | 14.41   | 13.80  | 14.24*  | 3.19  |

2) แนวโน้ม คาดว่าราคากากถั่วเหลืองในประเทศและตลาดโลกจะโน้มสูงขึ้น เนื่องจากความต้องการที่เพิ่มขึ้นของอุตสาหกรรมเลี้ยงสัตว์ และปัญหาภัยแล้งทั่วโลกส่งผลให้วัตถุดิบคือเมล็ดถั่วเหลืองลดน้อยลง ประกอบกับความต้องการใช้จากจีนที่นำเข้ากากถั่วเหลืองเพิ่มขึ้น

สำนักส่งเสริมการค้าสินค้าเกษตร  
กรมการค้าภายใน  
เมษายน 2554

## ราคาากั่วเหลือง

|                                                                                                              | มค.    | กพ.    | มีค.   | เมย.   | พค.    | มิย.   | กค.    | สค.    | กย.    | ตค.    | พย.    | ธค.    | เฉลี่ย |
|--------------------------------------------------------------------------------------------------------------|--------|--------|--------|--------|--------|--------|--------|--------|--------|--------|--------|--------|--------|
| <b>1. ราคาขายส่ง กากั่วเหลืองผลิตในประเทศจากเมล็ดในประเทศ โปรตีน 44-48% ณ หน้าโรงงานสกัดน้ำมัน ตลาด กทม.</b> |        |        |        |        |        |        |        |        |        |        |        |        |        |
| 2548                                                                                                         | 11.70  | 11.70  | 12.35  | 12.35  | 12.29  | 12.42  | 12.26  | 11.79  | 11.45  | 11.29  | 11.16  | 10.80  | 11.80  |
| 2549                                                                                                         | 10.84  | 10.46  | 10.80  | 11.33  | 10.98  | 10.80  | 10.89  | 10.76  | 10.57  | 10.50  | 10.75  | 10.75  | 10.79  |
| 2550                                                                                                         | 10.92  | 11.21  | 11.50  | 11.42  | 11.30  | 11.43  | 11.77  | 12.05  | 12.65  | 16.04  | 16.12  | 17.10  | 12.79  |
| 2551                                                                                                         | 17.57  | 17.54  | 17.45  | 17.75  | 18.27  | 19.08  | 20.18  | 19.54  | 18.59  | 17.06  | 14.97  | 13.00  | 17.58  |
| 2552                                                                                                         | 14.39  | -      | -      | 15.97  | 17.09  | 18.00  | 17.80  | 17.18  | 17.35  | 17.35  | 17.35  | 17.35  | 16.98  |
| 2553                                                                                                         | 17.49  | 17.55  | 17.55  | 17.55  | 17.55  | 16.84  | 15.10  | 15.05  | 15.05  | 15.15  | 15.35  | 15.40  | 16.30  |
| 2554                                                                                                         | 15.40  | 15.40  | 15.40  |        |        |        |        |        |        |        |        |        | 15.40  |
| <b>2. ราคาขายส่ง กากั่วเหลืองผลิตในประเทศจากเมล็ดนำเข้า โปรตีน 42-45% ณ หน้าโรงงานสกัดน้ำมัน ตลาด กทม.</b>   |        |        |        |        |        |        |        |        |        |        |        |        |        |
| 2548                                                                                                         | 10.85  | 11.07  | 11.81  | 11.95  | 11.84  | 12.06  | 11.85  | 11.45  | 11.10  | 10.90  | 10.92  | 10.60  | 11.37  |
| 2549                                                                                                         | 10.64  | 10.26  | 10.53  | 10.93  | 10.48  | 10.25  | 10.32  | 10.02  | 10.01  | 10.20  | 10.30  | 10.40  | 10.36  |
| 2550                                                                                                         | 10.54  | 10.78  | 11.05  | 10.97  | 10.85  | 11.01  | 11.37  | 11.65  | 12.52  | 14.58  | 15.61  | 15.98  | 12.24  |
| 2551                                                                                                         | 16.90  | 16.94  | 16.77  | 16.74  | 16.97  | 18.42  | 19.83  | 19.15  | 18.11  | 16.60  | 14.51  | 12.50  | 16.95  |
| 2552                                                                                                         | 14.20  | 15.29  | 15.48  | 15.73  | 16.81  | 17.81  | 16.83  | 16.59  | 16.82  | 16.14  | 16.30  | 16.72  | 16.23  |
| 2553                                                                                                         | 15.90  | 15.08  | 14.69  | 14.53  | 14.27  | 13.36  | 12.93  | 13.79  | 13.82  | 14.08  | 14.43  | 13.44  | 14.19  |
| 2554                                                                                                         | 13.58  | 13.85  | 13.4   |        |        |        |        |        |        |        |        |        | 13.61  |
| <b>3. ราคาขายส่ง กากั่วเหลืองนำเข้าจากต่างประเทศ โปรตีน 46-48% ณ โกดังผู้นำเข้า ตลาด กทม.</b>                |        |        |        |        |        |        |        |        |        |        |        |        |        |
| 2547                                                                                                         | 13.37  | 13.07  | 14.02  | 15.49  | 15.35  | 14.69  | 14.71  | -      | 11.97  | 11.73  | 11.65  | -      | 13.61  |
| 2548                                                                                                         | -      | 10.98  | 11.37  | 11.53  | 11.53  | 12.44  | 12.24  | 12.10  | 11.90  | 11.76  | -      | 10.95  | 11.68  |
| 2549                                                                                                         | 10.95  | -      | -      | -      | -      | -      | -      | -      | -      | -      | -      | -      | 10.95  |
| 2550                                                                                                         | -      | 10.94  | 11.10  | 11.04  | 10.95  | 11.08  | 11.46  | 11.80  | 12.50  | 14.31  | 15.29  | 15.68  | 12.38  |
| 2551                                                                                                         | 15.75  | 16.85  | 16.36  | 16.42  | 17.54  | 18.63  | 19.88  | 19.20  | 18.21  | 16.39  | 14.22  | 12.67  | 16.84  |
| 2552                                                                                                         | -      | -      | -      | -      | -      | -      | -      | 16.75  | 16.89  | 16.08  | 15.90  | 15.90  | 16.30  |
| 2553                                                                                                         | 15.90  | 15.01  | 14.63  | 14.60  | 14.60  | 13.31  | 12.52  | 13.86  | 13.51  | 13.97  | 14.32  | 13.60  | 14.15  |
| 2554                                                                                                         | 13.80  | 14.08  | 13.69  |        |        |        |        |        |        |        |        |        | 13.86  |
| <b>4. ราคาขายส่ง กากั่วเหลืองนำเข้าจากต่างประเทศ โปรตีน 42-45% ณ โกดังผู้นำเข้า ตลาด กทม.</b>                |        |        |        |        |        |        |        |        |        |        |        |        |        |
| 2548                                                                                                         | 10.45  | 10.45  | -      | -      | 11.38  | 11.72  | 11.48  | 11.11  | 10.85  | 10.70  | 10.65  | 10.45  | 10.92  |
| 2549                                                                                                         | 10.45  | 10.13  | 10.35  | 10.71  | 10.31  | 10.15  | 10.14  | 9.70   | 9.68   | 9.89   | 9.97   | 10.00  | 10.12  |
| 2550                                                                                                         | 10.14  | 10.35  | 10.55  | 10.51  | 10.45  | 10.56  | 10.89  | 11.16  | 11.85  | 13.64  | 14.60  | 14.90  | 11.63  |
| 2551                                                                                                         | 16.41  | 16.57  | 16.37  | 16.14  | 16.37  | 17.52  | 18.64  | 17.98  | 17.04  | 15.55  | 13.83  | 12.17  | 16.22  |
| 2552                                                                                                         | 13.23  | 13.75  | 13.82  | 14.65  | 16.48  | 17.89  | 16.46  | 16.05  | 16.14  | 15.44  | 15.35  | 15.35  | 15.38  |
| 2553                                                                                                         | 15.35  | 14.77  | 14.29  | 14.25  | 14.25  | 12.96  | 12.30  | -      | -      | -      | -      | -      | 14.02  |
| 2554                                                                                                         | -      | -      | -      |        |        |        |        |        |        |        |        |        | -      |
| <b>5. ราคาซื้อขายล่วงหน้ากากั่วเหลือง ตลาดชิคาโก</b>                                                         |        |        |        |        |        |        |        |        |        |        |        |        |        |
| 2548                                                                                                         | 6.83   | 6.89   | 8.03   | 8.33   | 8.71   | 9.89   | 9.99   | 8.98   | 7.99   | 7.64   | 7.93   | 8.63   | 8.32   |
| 2549                                                                                                         | 8.03   | 7.84   | 7.52   | 7.26   | 7.35   | 7.53   | 7.14   | 6.64   | 6.66   | 7.25   | 7.85   | 7.39   | 7.37   |
| 2550                                                                                                         | 8.02   | 8.75   | 8.43   | 7.78   | 7.85   | 8.64   | 8.54   | 8.64   | 9.93   | 10.30  | 10.72  | 11.88  | 9.12   |
| 2551                                                                                                         | 12.52  | 12.98  | 11.94  | 11.90  | 11.90  | 14.56  | 15.27  | 13.19  | 12.52  | 10.04  | 10.31  | 10.25  | 12.28  |
| 2552                                                                                                         | 11.88  | 11.40  | 11.29  | 12.40  | 14.20  | 15.14  | 13.21  | 13.47  | 11.61  | 11.02  | 11.29  | 11.51  | 12.37  |
| 2553                                                                                                         | 10.83  | 10.11  | 9.54   | 9.97   | 9.95   | 10.24  | 10.87  | 10.99  | 10.34  | 10.65  | 11.28  | 11.67  | 10.54  |
| 2554                                                                                                         | 12.68  | 11.45  | 11.99  |        |        |        |        |        |        |        |        |        | 12.04  |
| <b>6. ราคาซื้อขายล่วงหน้ากากั่วเหลือง ตลาดชิคาโก (เหรียญสหรัฐ/ตัน)</b>                                       |        |        |        |        |        |        |        |        |        |        |        |        |        |
| 2548                                                                                                         | 175.58 | 178.54 | 207.64 | 210.27 | 218.26 | 241.19 | 238.80 | 217.60 | 194.03 | 186.63 | 192.34 | 209.41 | 205.86 |
| 2549                                                                                                         | 201.96 | 198.43 | 192.43 | 190.59 | 193.24 | 195.94 | 187.27 | 175.91 | 177.59 | 193.76 | 214.22 | 205.88 | 193.94 |
| 2550                                                                                                         | 222.30 | 244.10 | 239.53 | 222.05 | 225.84 | 249.01 | 252.51 | 251.82 | 288.77 | 300.42 | 315.24 | 351.22 | 263.57 |
| 2551                                                                                                         | 375.80 | 396.71 | 377.87 | 375.31 | 369.37 | 436.91 | 454.12 | 388.39 | 363.77 | 290.50 | 292.75 | 291.25 | 367.73 |
| 2552                                                                                                         | 338.49 | 321.87 | 314.50 | 348.52 | 407.96 | 441.71 | 386.23 | 394.44 | 341.90 | 328.45 | 337.67 | 344.84 | 358.88 |
| 2553                                                                                                         | 326.27 | 303.60 | 291.71 | 307.39 | 305.73 | 314.09 | 334.72 | 339.33 | 334.05 | 353.74 | 376.18 | 385.71 | 331.04 |
| 2554                                                                                                         | 412.60 | 410.79 | 393.06 |        |        |        |        |        |        |        |        |        | 405.48 |

ที่มา : 1-4 กรมการค้าภายใน 5-6 Chicago Board of Trade \*ราคาซื้อ 1 เดือน ตค.-ธค.50 จากอะชูนเฮง /ราคาซื้อ 3 เดือน 1-2มค.52 = 12.55 บาท หลังจากนั้นไม่มีสินค้า  
ราคาซื้อ 4 เดือน 2-4 ส.ค.53 = 12.25 บาท หลังจากนั้นไม่มีสินค้า

## ปริมาณการนำเข้ากากั่วเหลือง

หน่วย : ตัน

|      | มค.     | กพ.     | มีค.    | เมย.    | พค.     | มิย.    | กค.     | สค.     | กย.     | ตค.     | พย.     | ธค.     | รวม       |
|------|---------|---------|---------|---------|---------|---------|---------|---------|---------|---------|---------|---------|-----------|
| 2548 | 95,830  | 89,387  | 194,420 | 117,842 | 135,811 | 250,664 | 181,816 | 158,528 | 210,939 | 116,632 | 155,118 | 174,430 | 1,881,417 |
| 2549 | 79,337  | 161,812 | 123,787 | 142,714 | 172,415 | 232,506 | 184,873 | 281,956 | 224,953 | 289,976 | 113,444 | 166,428 | 2,174,201 |
| 2550 | 185,316 | 175,572 | 185,985 | 151,535 | 155,278 | 272,222 | 196,013 | 156,859 | 213,187 | 152,380 | 157,901 | 102,264 | 2,104,512 |
| 2551 | 191,598 | 138,907 | 177,871 | 164,279 | 137,739 | 228,475 | 108,363 | 159,630 | 162,429 | 306,695 | 223,402 | 193,832 | 2,193,220 |
| 2552 | 56,340  | 187,615 | 84,181  | 205,265 | 154,530 | 140,552 | 298,663 | 145,131 | 275,287 | 199,954 | 200,235 | 128,879 | 2,076,634 |
| 2553 | 213,825 | 213,513 | 149,932 | 202,585 | 138,459 | 278,487 | 318,845 | 191,223 | 216,001 | 292,708 | 97,417  | 302,572 | 2,615,567 |
| 2554 | 146,684 | 252,806 |         |         |         |         |         |         |         |         |         |         | 399,490   |

ที่มา : กรมศุลกากร : ปี 2548-2549 พิกัด 2304000008 : ปี 2550-54 พิกัด 2304000000

## ปลาป่น

| 1. ผลผลิตและการใช้ (ล้านตัน)  | ปี 2549 | ปี 2550 | ปี 2551  | ปี 2552  | ปี 2553              | ปี 2554              |
|-------------------------------|---------|---------|----------|----------|----------------------|----------------------|
| 1.1 ผลผลิตโลก                 | 4.960   | 5.070   | 5.240    | 5.100    | 4.310                | 4.970<br>(มี.ก.54)   |
| 1.2 ผลผลิตในประเทศ            | 0.482   | 0.523   | 0.426    | 0.441    | 0.450<br>(ประมาณการ) | 0.450<br>(ประมาณการ) |
| 1.3 ความต้องการใช้            | 0.413   | 0.442   | 0.414    | 0.429    | 0.438                | 0.438                |
| 1.4 นำเข้า                    | 0.006   | 0.013   | 0.013    | 0.017    | 0.012                | 0.001<br>(ม.ก.พ.54)  |
| 1.5 ส่งออก                    | 0.075   | 0.094   | 0.025    | 0.027    | 0.104                | 0.020                |
|                               |         |         |          |          | ปี 2554              |                      |
| 2. ราคา (บาท/กก.)             | ปี 2550 | ปี 2551 | ปี 2552  | ปี 2553  | ก.พ.54               | มี.ก.54              |
| 2.1 ปลาป่น - คี (สด)          | 5.14    | 6.30    | 6.62     | 7.13     | 6.45                 | 8.01                 |
| - รอง (ไม่สด)                 | 4.11    | 5.49    | 5.73     | 5.69     | 4.77                 | 6.13                 |
| 2.2 ปลาป่น กทม.               |         |         |          |          |                      |                      |
| เกรดกึ่ง                      | 26.52   | 31.30   | 32.12    | 31.09    | 29.29                | 38.30                |
| โปรตีน 60%ขึ้นไป กลิ่นเบอร์ 1 | 25.80   | 30.74   | 31.72    | 31.72    | 28.89                | 37.93                |
| โปรตีน 60% ลงมา กลิ่นเบอร์ 1  | 25.80   | 30.74   | 31.02    | 30.69    | 28.19                | 37.23                |
| กลิ่นเบอร์ 2                  | 21.45   | 28.87   | 30.72    | 29.69    | 27.89                | 36.93                |
| กลิ่นเบอร์ 3                  | 19.81   | 28.28   | 30.07    | 27.89    | 24.86                | 34.43                |
| 2.3 ปลาป่นต่างประเทศโปรตีน60% |         |         |          |          |                      |                      |
| - บาท/กก.                     | 30.88   | 28.58   | 32.63    | 43.87    | 48.88                | 42.82                |
| - เหรียญสหรัฐ/ตัน             | 962.57  | 942.16  | 1,076.58 | 1,526.26 | 1,715.50             | 1,520.22             |

## 3. สภาพปัญหา/สาเหตุ

ปลาป่นแม้จะผลิตได้เพียงพอต่อความต้องการใช้ แต่ได้ปลาป่นโปรตีนสูงเพียง 25% จึงต้องมีการนำเข้าบางส่วนเพื่อใช้ในอุตสาหกรรมการเลี้ยงสัตว์ และเพาะเลี้ยงสัตว์น้ำ

แหล่งวัตถุดิบ โรงงานปลากระป๋อง 35% ปลาป่นเรือประมง 18% ปลาหลังเขียวและอื่น ๆ 15% โรงงานซูริมี 20% โรงงานแปรรูปสัตว์น้ำและครัวเรือน 10% ประมงนอกน่านน้ำ 2%

## 4. มาตรการแก้ไขปัญหา

## 4.1 นโยบายและมาตรการนำเข้าปลาป่น ปี 2554

มติคณะรัฐมนตรี (16 พย.53) เห็นชอบตามมติคณะกรรมการนโยบายอาหาร (11 พย.53) ให้กำหนดนโยบายและมาตรการนำเข้าปลาป่น ปี 2554 ดังนี้

| ข้อผูกพัน ปี 54/กฎหมาย           | มาตรการที่กำหนด ปี 54 |
|----------------------------------|-----------------------|
| (1) AFTA - ภาษี 0%               |                       |
| (2) FTA ไทย-นิวซีแลนด์ - ภาษี 0% |                       |
| ไทย-ออสเตรเลีย - ภาษี 0%         |                       |
| อาเซียน-จีน - ภาษี 0%            |                       |
| อาเซียน-เกาหลี - ภาษี 10%        |                       |
| ไทย-ญี่ปุ่น                      |                       |
| ● ช่วง ม.ค.-มี.ค.54 - ภาษี 3.33% |                       |
| ● ช่วง เม.ย.-ธ.ค.54 - ภาษี 1.67% |                       |
| (3) การนำเข้าทั่วไป              |                       |
| ● โปรตีน 60% ขึ้นไป - ภาษี 15%   |                       |
| ● โปรตีนต่ำกว่า 60% - ภาษี 6%    |                       |

#### 4.3 มาตรการดูแลช่วยเหลือ

##### การพัฒนาอุตสาหกรรมประมงและปลาป่น

โดยกรมการค้าต่างประเทศ : กรมมีมติ (8 พ.ค.50) เห็นชอบการขอจัดตั้งกองทุนเพื่อการปรับตัวของภาคการผลิตและบริการที่ได้รับผลกระทบจากการเปิดเสรีทางการค้า โดยคณะกรรมการบริหารเงินช่วยเหลือเพื่อการปรับตัวของภาคการผลิตและบริการที่ได้รับผลกระทบจากการเปิดเสรีทางการค้า มีปลัดกระทรวงพาณิชย์ เป็นประธาน และกรมการค้าต่างประเทศเป็นฝ่ายเลขานุการฯ และแต่งตั้งคณะกรรมการกลั่นกรองโครงการเงินช่วยเหลือเพื่อการปรับตัวของภาคการผลิตและบริการที่ได้รับผลกระทบจากการเปิดเสรีทางการค้า

##### ผลดำเนินการ

คณะกรรมการฯ มีมติเห็นชอบโครงการจัดทำระบบประกันคุณภาพ HACCP (Hazard Analysis and Critical Point) โรงงานผลิตปลาป่น เพื่อความปลอดภัยของอาหารสัตว์และเพิ่มขีดความสามารถการแข่งขันและส่งออก โดยต่อยอดโรงงานฯ ที่ได้ GMPs (Good Manufacturing Practices) จำนวน 37 โรง เพื่อให้ได้รับการรับรองระบบคุณภาพตามมาตรฐาน HACCP จากกรมปศุสัตว์หรือหน่วยงานเอกชน ไม่ต่ำกว่า 80% ของโรงงานปลาป่นที่เข้าร่วมโครงการ วงเงินงบประมาณ 5,500,000 บาท ระยะเวลาดำเนินการ 1 ปี นับจากที่ทำสัญญาจัดซื้อจัดจ้าง

#### 4.4 การกำกับดูแล

กระทรวงพาณิชย์ ได้แต่งตั้งคณะกรรมการไตรภาคีด้านการตลาดสินค้าปลาแปรรูปและปลาป่น (13 ธ.ค.42) เพื่อพิจารณากำหนดแนวทางในการส่งเสริมและพัฒนาด้านการตลาด รวมทั้งรักษาเสถียรภาพราคาสินค้าปลาแปรรูปและปลาป่นให้เป็นไปอย่างมีประสิทธิภาพ โดยมี อธิบดีกรมการค้าภายใน เป็นประธาน และมีผู้แทนจากหน่วยงานราชการและเอกชนที่เกี่ยวข้อง (กรมประมง กรมเจรจาการค้าระหว่างประเทศ กรมส่งเสริมการส่งออก กรมการค้าต่างประเทศ สมาคมการประมงแห่งประเทศไทย สมาคมผู้ผลิตปลาป่นไทย สมาคมผู้ผลิตอาหารสัตว์ไทย) ร่วมเป็นกรรมการ (จัดประชุมแก้ไขปัญหาราคาปลาแปรรูปและปลาป่นล่าสุด เมื่อ 9 ก.ค.50)

## 5. สถานการณ์ ปี 2554

1) ในเดือนมีนาคม ราคาปลาเปิดและปลาป่นสูงขึ้นจากเดือนก่อนทุกเกรดคุณภาพ เนื่องจากกรมประมงยังคงประกาศเป็นช่วงปิดอ่าวไทยฝั่งตะวันตก และจะเริ่มปิดฝั่งทะเลอันดามันหลังจากวันที่ 1 เม.ย.54 นี้ เพื่อรักษาพันธุ์สัตว์น้ำ ทำให้วัตถุดิบออกสู่ตลาดในปริมาณน้อย และผู้ประกอบการส่งออกปลาป่นเพื่อรักษาเสถียรภาพราคาปลาป่นในประเทศ โดยในเดือน ม.ค.-ก.พ.54 ส่งออกทั้งสิ้น 20,026 ตัน สูงขึ้นจากปีก่อนช่วงเดียวกันที่มีปริมาณส่งออก 11,324 ตัน หรือลดลงร้อยละ 77

ราคาลาดต่างประเทศเฉลี่ยเดือนมีนาคม 2554 ลดลงจากตันละ 1,716US\$ เหลือตันละ 1,520US\$ เนื่องจากภาวะการค้ำก่อนข้างชะลอตัว และที่ผ่านมาราคาอยู่ในเกณฑ์สูงทำให้ผู้ซื้อรอดูภาวะการค้ำในช่วงจับปลาฤดูกาลใหม่ที่จะเริ่มวันที่ 1 เมษายน 2554

| บาท : กก.               | มี.ค.53 | ก.พ.54 | มี.ค.54 | % <sup>Δ</sup> |
|-------------------------|---------|--------|---------|----------------|
| ปลาเปิด (สด)            | 7.70    | 6.45   | 8.01    | 24.19          |
| ปลาป่น เกรดกึ่ง         | 34.70   | 29.29  | 38.30   | 30.76          |
| ปลาป่นโปรตีน60%↑เบอร์ 1 | 34.30   | 28.89  | 37.93   | 31.29          |
| โปรตีน60%↓เบอร์ 1       | 32.76   | 28.19  | 37.23   | 32.07          |
| เบอร์ 2                 | 33.30   | 27.89  | 36.93   | 32.41          |
| เบอร์ 3                 | 32.30   | 24.86  | 34.43   | 38.50          |
| ตลาดเปรู                | 49.31   | 48.88  | 42.82   | -12.40         |

2) แนวโน้ม คาดว่าในระยะยาวราคาทั้งตลาดในประเทศและต่างประเทศจะโน้มสูงขึ้น จากปริมาณวัตถุดิบที่น้อยลง ในขณะที่ความต้องการอาหารมีมากขึ้น

สำนักส่งเสริมการค้าสินค้าเกษตร  
กรมการค้าภายใน  
เมษายน 2554



## ราคาปลาเบ็ด และปลาปน

|                                                                       | มค.      | กพ.      | มีค.     | เมย.     | พค.      | มิย.     | กค.      | สค.      | กย.      | ตค.      | พย.      | ธค.      | เฉลี่ย   |
|-----------------------------------------------------------------------|----------|----------|----------|----------|----------|----------|----------|----------|----------|----------|----------|----------|----------|
| <b>1. ราคาปลาเบ็ด (ดี/สด)</b>                                         |          |          |          |          |          |          |          |          |          |          |          |          |          |
| 2548                                                                  | 4.75     | 4.73     | 4.76     | 5.11     | 4.90     | 4.74     | 4.72     | 4.76     | 4.91     | 4.84     | 4.72     | 4.80     | 4.81     |
| 2549                                                                  | 4.81     | 4.91     | 5.13     | 5.16     | 5.38     | 5.77     | 5.79     | 6.11     | 6.04     | 5.50     | 5.22     | 5.24     | 5.42     |
| 2550                                                                  | 5.23     | 5.15     | 5.20     | 5.20     | 5.19     | 5.00     | 4.86     | 4.97     | 5.11     | 5.20     | 5.20     | 5.31     | 5.14     |
| 2551                                                                  | 5.41     | 5.45     | 5.78     | 5.98     | 6.00     | 6.13     | 6.59     | 7.59     | 7.99     | 7.10     | 5.83     | 5.74     | 6.30     |
| 2552                                                                  | 6.01     | 5.95     | 5.44     | 5.69     | 6.01     | 6.72     | 7.04     | 7.30     | 7.33     | 7.55     | 7.22     | 7.12     | 6.62     |
| 2553                                                                  | 7.29     | 7.70     | 7.99     | 8.21     | 7.43     | 6.55     | 7.08     | 7.38     | 7.27     | 6.52     | 6.04     | 6.14     | 7.13     |
| 2554                                                                  | 6.08     | 6.45     | 8.01     |          |          |          |          |          |          |          |          |          | 6.85     |
| <b>2. ราคาปลาเบ็ด (รอง/ไม่สด)</b>                                     |          |          |          |          |          |          |          |          |          |          |          |          |          |
| 2548                                                                  | 4.12     | 4.11     | 4.13     | 4.48     | 3.97     | 4.13     | 4.12     | 4.17     | 4.24     | 4.15     | 4.04     | 4.10     | 4.15     |
| 2549                                                                  | 4.12     | 4.16     | 4.27     | 4.29     | 4.22     | 4.82     | 5.07     | 5.36     | 5.26     | 4.79     | 4.50     | 4.42     | 4.61     |
| 2550                                                                  | 4.36     | 4.08     | 4.26     | 4.28     | 4.24     | 4.06     | 3.83     | 3.87     | 3.94     | 4.08     | 4.11     | 4.22     | 4.11     |
| 2551                                                                  | 4.39     | 4.53     | 4.91     | 5.12     | 5.18     | 5.48     | 6.12     | 6.84     | 7.09     | 6.57     | 4.97     | 4.73     | 5.49     |
| 2552                                                                  | 5.11     | 4.96     | 4.62     | 4.79     | 5.53     | 6.01     | 6.35     | 6.52     | 6.48     | 6.47     | 6.01     | 5.93     | 5.73     |
| 2553                                                                  | 6.12     | 6.36     | 6.46     | 6.79     | 6.22     | 5.32     | 5.55     | 5.77     | 5.65     | 5.19     | 4.41     | 4.44     | 5.69     |
| 2554                                                                  | 4.55     | 4.77     | 6.13     |          |          |          |          |          |          |          |          |          | 5.15     |
| <b>3. ราคาขายส่ง ปลาปนโปรตีน 60% ขึ้นไป กลิ่นเบอร์ 1 ตลาด กทม.</b>    |          |          |          |          |          |          |          |          |          |          |          |          |          |
| 2548                                                                  | 22.90    | 21.20    | 21.89    | 23.63    | 22.25    | 21.42    | 22.38    | 22.24    | 23.52    | 22.95    | 23.07    | 24.37    | 22.65    |
| 2549                                                                  | 24.68    | 26.13    | 28.78    | 28.96    | 31.61    | 30.48    | 32.18    | 32.84    | 29.36    | 26.77    | 24.20    | 23.53    | 28.29    |
| 2550                                                                  | 23.21    | 25.01    | 24.75    | 25.78    | 27.03    | 24.57    | 25.64    | 25.87    | 26.51    | 26.50    | 26.62    | 28.14    | 25.80    |
| 2551                                                                  | 28.62    | 29.61    | 31.03    | 31.20    | 30.40    | 31.32    | 33.91    | 35.95    | 34.54    | 31.02    | 25.17    | 26.08    | 30.74    |
| 2552                                                                  | 29.69    | 26.98    | 25.80    | 29.47    | 33.66    | 34.20    | 34.86    | 36.09    | 34.65    | 33.45    | 29.94    | 31.90    | 31.72    |
| 2553                                                                  | 33.46    | 34.30    | 34.81    | 36.46    | 32.36    | 28.34    | 28.93    | 30.83    | 29.88    | 27.92    | 25.35    | 25.66    | 30.69    |
| 2554                                                                  | 25.10    | 28.89    | 37.93    |          |          |          |          |          |          |          |          |          | 30.64    |
| <b>4. ราคาขายส่ง ปลาปนโปรตีน 60% ลงมา กลิ่นเบอร์ 1 ตลาด กทม.</b>      |          |          |          |          |          |          |          |          |          |          |          |          |          |
| 2548                                                                  | 22.50    | 20.80    | 21.49    | 23.23    | 21.85    | 21.02    | 21.98    | 21.84    | 23.12    | 22.55    | 22.67    | 23.97    | 22.25    |
| 2549                                                                  | 24.18    | 25.43    | 28.08    | 28.26    | 30.91    | 29.78    | 31.48    | 32.14    | 28.66    | 26.07    | 23.50    | 22.83    | 27.61    |
| 2550                                                                  | 22.51    | 24.31    | 24.05    | 25.08    | 26.33    | 23.87    | 24.94    | 25.17    | 25.81    | 25.80    | 25.92    | 27.44    | 25.10    |
| 2551                                                                  | 27.92    | 28.91    | 30.33    | 30.50    | 29.70    | 30.62    | 33.21    | 35.25    | 33.84    | 30.32    | 24.47    | 25.38    | 30.04    |
| 2552                                                                  | 28.99    | 26.28    | 25.10    | 28.77    | 32.96    | 33.50    | 34.16    | 35.39    | 33.95    | 32.75    | 29.24    | 31.20    | 31.02    |
| 2553                                                                  | 32.76    | 33.60    | 34.11    | 35.76    | 31.66    | 27.64    | 28.23    | 30.13    | 29.18    | 27.22    | 24.65    | 24.96    | 29.99    |
| 2554                                                                  | 24.40    | 28.19    | 37.23    |          |          |          |          |          |          |          |          |          | 29.94    |
| <b>5. ราคาขายส่ง ปลาปนโปรตีน 60% ลงมา กลิ่นเบอร์ 2 ตลาด กทม.</b>      |          |          |          |          |          |          |          |          |          |          |          |          |          |
| 2548                                                                  | 21.40    | 19.70    | 20.38    | 22.33    | 20.95    | 20.12    | 20.89    | 20.21    | 20.42    | 19.85    | 19.97    | 21.27    | 20.62    |
| 2549                                                                  | 21.48    | 22.56    | 25.28    | 26.08    | 29.81    | 28.78    | 30.44    | 30.39    | 26.66    | 24.34    | 21.80    | 21.13    | 25.73    |
| 2550                                                                  | 20.81    | 22.61    | 21.32    | 22.61    | 21.95    | 20.01    | 18.93    | 18.53    | 20.30    | 22.60    | 23.12    | 24.64    | 21.45    |
| 2551                                                                  | 25.12    | 26.11    | 28.37    | 28.70    | 28.43    | 29.82    | 32.65    | 34.75    | 33.34    | 29.95    | 24.17    | 25.08    | 28.87    |
| 2552                                                                  | 28.69    | 25.98    | 24.80    | 28.47    | 32.66    | 33.20    | 33.86    | 35.09    | 33.65    | 32.45    | 28.94    | 30.90    | 30.72    |
| 2553                                                                  | 32.46    | 33.30    | 33.81    | 35.46    | 31.36    | 27.34    | 27.93    | 29.83    | 28.88    | 26.92    | 24.35    | 24.66    | 29.69    |
| 2554                                                                  | 24.10    | 27.89    | 36.93    |          |          |          |          |          |          |          |          |          | 29.64    |
| <b>6. ราคาขายส่ง ปลาปนโปรตีน 60% ลงมา กลิ่นเบอร์ 3 ตลาด กทม.</b>      |          |          |          |          |          |          |          |          |          |          |          |          |          |
| 2548                                                                  | 20.70    | 19.00    | 19.68    | 21.63    | 20.36    | 19.72    | 20.38    | 19.61    | 19.82    | 19.25    | 18.89    | 19.67    | 19.89    |
| 2549                                                                  | 20.00    | 21.05    | 23.48    | 24.10    | 27.81    | 26.78    | 28.53    | 28.24    | 24.46    | 21.87    | 19.30    | 18.63    | 23.69    |
| 2550                                                                  | 18.31    | 20.11    | 19.18    | 20.61    | 19.95    | 18.01    | 17.38    | 17.53    | 19.30    | 21.60    | 22.12    | 23.64    | 19.81    |
| 2551                                                                  | 24.12    | 25.11    | 27.77    | 28.20    | 27.93    | 29.32    | 32.15    | 34.25    | 32.84    | 29.45    | 23.67    | 24.58    | 28.28    |
| 2552                                                                  | 28.19    | 25.48    | 24.30    | 27.97    | 32.16    | 32.70    | 33.36    | 34.59    | 32.85    | 31.45    | 27.94    | 29.90    | 30.07    |
| 2553                                                                  | 31.46    | 32.30    | 32.81    | 34.46    | 30.36    | 26.34    | 26.93    | 28.41    | 26.24    | 23.39    | 20.85    | 21.16    | 27.89    |
| 2554                                                                  | 20.60    | 24.86    | 34.43    |          |          |          |          |          |          |          |          |          | 26.63    |
| <b>7. ราคาปลาปนโปรตีน 60% F.O.B. ตลาดต่างประเทศ</b>                   |          |          |          |          |          |          |          |          |          |          |          |          |          |
| 2548                                                                  | 22.25    | 23.56    | 24.00    | 25.35    | 25.42    | 26.53    | 28.01    | 27.63    | 28.08    | 29.09    | 29.75    | 31.34    | 26.75    |
| 2549                                                                  | 26.81    | 28.64    | 30.54    | 32.06    | 40.32    | 45.14    | 43.55    | 36.86    | 34.31    | 37.25    | 36.43    | 34.17    | 35.51    |
| 2550                                                                  | 34.84    | 36.27    | 36.21    | 36.34    | 35.40    | 32.24    | 27.06    | 26.33    | 26.82    | 26.06    | 26.30    | 26.70    | 30.88    |
| 2551                                                                  | 26.74    | 27.49    | 27.84    | 27.47    | 28.91    | 31.79    | 32.74    | 30.45    | 29.94    | 27.34    | 26.33    | 25.91    | 28.58    |
| 2552                                                                  | 23.76    | 29.12    | 27.34    | 30.25    | 25.04    | 28.05    | 32.76    | 34.15    | 37.05    | 39.75    | 41.89    | 42.38    | 32.63    |
| 2553                                                                  | 40.80    | 49.31    | 49.75    | 55.18    | 46.90    | 47.09    | 42.29    | 41.37    | 41.16    | 39.61    | 36.38    | 36.54    | 43.87    |
| 2554                                                                  | 42.09    | 48.88    | 43.06    |          |          |          |          |          |          |          |          |          | 44.68    |
| <b>8. ราคาปลาปนโปรตีน 65% F.O.B. ตลาดต่างประเทศ (เหรียญสหรัฐ/ตัน)</b> |          |          |          |          |          |          |          |          |          |          |          |          |          |
| 2548                                                                  | 620.50   | 661.58   | 671.96   | 693.24   | 689.74   | 700.91   | 725.00   | 725.00   | 739.29   | 768.50   | 781.82   | 824.50   | 716.84   |
| 2549                                                                  | 731.25   | 785.63   | 846.82   | 911.88   | 1,146.18 | 1,271.84 | 1,238.16 | 1,058.18 | 990.50   | 1,077.86 | 1,077.00 | 1,029.74 | 1,013.75 |
| 2550                                                                  | 1,045.48 | 1,096.00 | 1,115.00 | 1,125.00 | 1,104.00 | 1,006.39 | 866.25   | 831.36   | 845.00   | 823.41   | 837.95   | 855.00   | 962.57   |
| 2551                                                                  | 869.55   | 909.63   | 954.90   | 990.56   | 1,020.00 | 1,033.57 | 1,055.00 | 1,019.00 | 942.50   | 857.17   | 820.00   | 834.09   | 942.16   |
| 2552                                                                  | 839.29   | 890.00   | 899.55   | 920.71   | 944.47   | 967.05   | 1,038.04 | 1,083.10 | 1,181.82 | 1,283.57 | 1,357.86 | 1,513.50 | 1,076.58 |
| 2553                                                                  | 1,598.75 | 1,605.00 | 1,649.09 | 1,843.82 | 1,774.41 | 1,564.09 | 1,410.50 | 1,383.95 | 1,439.55 | 1,425.00 | 1,312.73 | 1,308.25 | 1,526.26 |
| 2554                                                                  | 1,482.50 | 1,715.50 | 1,528.91 |          |          |          |          |          |          |          |          |          | 1,575.64 |

ที่มา : 1,2 สมาคมผู้ผลิตปลาปนไทย 3, 4,5,6 กรมการค้าภายใน 7,8 ช่วง ม.ค.46-48 ข่าวรอยเตอร์/49เป็นต้นไป [www.hammersmithtd.blogspot.com](http://www.hammersmithtd.blogspot.com)

## ปริมาณนำเข้าและส่งออกปลาปน

หน่วย : ตัน

|                     | มค.   | กพ.    | มีค.   | เมย.   | พค.    | มิย.   | กค.    | สค.   | กย.   | ตค.   | พย.   | ธค.   | รวม     |
|---------------------|-------|--------|--------|--------|--------|--------|--------|-------|-------|-------|-------|-------|---------|
| <b>ปริมาณนำเข้า</b> |       |        |        |        |        |        |        |       |       |       |       |       |         |
| 2548                | 1,010 | 1,316  | 368    | 549    | 550    | 261    | 278    | 40    | 236   | 31    | 220   | 733   | 5,591   |
| 2549                | 909   | 584    | 629    | 557    | 502    | 743    | 212    | 382   | 300   | 558   | 286   | 126   | 5,789   |
| 2550                | 609   | 779    | 1,105  | 804    | 1,840  | 1,584  | 919    | 1,430 | 1,044 | 1,553 | 844   | 811   | 13,322  |
| 2551                | 1,281 | 80     | 1,124  | 999    | 1,724  | 1,203  | 1,055  | 875   | 1,262 | 1,055 | 975   | 1,335 | 12,968  |
| 2552                | 1,178 | 1,383  | 972    | 1,712  | 1,354  | 1,549  | 734    | 1,770 | 1,624 | 2,056 | 1,054 | 1,370 | 16,755  |
| 2553                | 972   | 1,027  | 1,112  | 1,365  | 1,508  | 1,237  | 1,445  | 1,173 | 1,078 | 891   | 472   | 846   | 13,125  |
| 2554                | 810   | 637    |        |        |        |        |        |       |       |       |       |       | 1,447   |
| <b>ปริมาณส่งออก</b> |       |        |        |        |        |        |        |       |       |       |       |       |         |
| 2548                | 474   | 1,527  | 1,973  | 1,056  | 2,300  | 2,414  | 2,056  | 3,095 | 3,164 | 2,153 | 4,201 | 3,560 | 27,973  |
| 2549                | 4,739 | 5,238  | 5,630  | 5,359  | 6,770  | 12,665 | 12,050 | 7,944 | 4,050 | 3,968 | 2,291 | 4,769 | 75,473  |
| 2550                | 4,779 | 7,181  | 14,972 | 14,375 | 21,797 | 9,520  | 5,346  | 5,456 | 2,764 | 3,155 | 1,957 | 2,572 | 93,872  |
| 2551                | 2,392 | 4,176  | 3,398  | 1,817  | 1,923  | 1,244  | 1,612  | 2,191 | 1,811 | 641   | 793   | 2,566 | 24,564  |
| 2552                | 985   | 1,291  | 1,998  | 1,753  | 2,619  | 4,629  | 1,771  | 772   | 1,200 | 2,007 | 4,479 | 3,363 | 26,866  |
| 2553                | 4,612 | 6,712  | 14,021 | 12,303 | 18,540 | 13,069 | 12,002 | 7,512 | 5,886 | 3,590 | 5,737 | 6,820 | 110,806 |
| 2554                | 7,325 | 12,700 |        |        |        |        |        |       |       |       |       |       | 20,026  |

ที่มา : กรมศุลกากร : ปี 2543-2447 พิกัด 2301200106 : ปี 2548-2449 พิกัด 2301200106 , 2301200400 และ 2301200401  
: ปี 2550-54 พิกัด 2301200001 , 2301200002 , 2301200003 , 2301200004 และ 2301200009

## อัตราแลกเปลี่ยนเงินดอลลาร์สหรัฐ

ปี 2542 - 2554

บาท/US\$

| ปี      | ม.ค.  | ก.พ.  | มี.ค. | เม.ย. | พ.ค.  | มิ.ย. | ก.ค.  | ส.ค.  | ก.ย.  | ต.ค.  | พ.ย.  | ธ.ค.  | เฉลี่ย |
|---------|-------|-------|-------|-------|-------|-------|-------|-------|-------|-------|-------|-------|--------|
| ปี 2542 | 36.73 | 37.19 | 37.61 | 37.72 | 37.15 | 37.03 | 37.20 | 38.08 | 39.92 | 39.57 | 38.84 | 38.40 | 37.95  |
| ปี 2543 | 37.49 | 37.82 | 37.99 | 38.09 | 39.03 | 39.17 | 40.27 | 41.04 | 41.99 | 43.31 | 43.84 | 43.17 | 40.27  |
| ปี 2544 | 43.24 | 42.74 | 44.00 | 45.56 | 45.59 | 45.36 | 45.73 | 45.03 | 44.41 | 44.82 | 44.52 | 44.03 | 44.59  |
| ปี 2545 | 44.13 | 43.93 | 43.49 | 43.52 | 42.91 | 42.26 | 41.33 | 42.27 | 42.91 | 43.74 | 43.42 | 43.39 | 43.11  |
| ปี 2546 | 42.88 | 42.97 | 42.87 | 42.97 | 42.29 | 41.75 | 41.89 | 41.77 | 40.60 | 39.83 | 40.00 | 39.81 | 41.64  |
| ปี 2547 | 39.19 | 39.20 | 39.53 | 39.54 | 40.66 | 40.90 | 41.03 | 41.59 | 41.57 | 41.41 | 40.44 | 38.86 | 40.33  |
| ปี 2548 | 38.86 | 38.59 | 38.70 | 39.62 | 39.93 | 40.98 | 41.85 | 41.29 | 41.15 | 40.96 | 41.21 | 41.18 | 40.36  |
| ปี 2549 | 39.72 | 39.50 | 39.08 | 38.09 | 38.11 | 38.45 | 38.10 | 37.73 | 37.53 | 37.44 | 36.65 | 35.94 | 38.03  |
| ปี 2550 | 36.10 | 35.85 | 35.18 | 35.00 | 34.74 | 34.71 | 33.83 | 34.31 | 34.38 | 34.29 | 34.00 | 33.83 | 34.69  |
| ปี 2551 | 33.31 | 32.74 | 31.58 | 31.71 | 32.23 | 33.32 | 33.62 | 33.97 | 34.41 | 34.55 | 35.22 | 35.16 | 33.49  |
| ปี 2552 | 35.09 | 35.46 | 35.92 | 35.60 | 34.72 | 34.28 | 34.18 | 34.16 | 33.97 | 33.55 | 33.42 | 33.37 | 34.48  |
| ปี 2553 | 33.17 | 33.29 | 32.69 | 32.43 | 32.53 | 32.61 | 32.47 | 32.34 | 30.98 | 30.11 | 30.01 | 30.26 | 31.91  |
| ปี 2554 | 30.72 | 30.87 | 30.51 |       |       |       |       |       |       |       |       |       | 30.70  |

หมายเหตุ เป็นค่าเฉลี่ยของอัตราขายเงินดอลลาร์สหรัฐรายวัน

ที่มา : ธนาคารแห่งประเทศไทย