



เดือนตุลาคมและแนวโน้มเดือนพฤศจิกายน 2550



สำนักส่งเสริมการค้าสินค้าเกษตร

25 ตุลาคม 2550

## สารบัญ

สถานการณ์สินค้าเกษตร	หน้า
ภาพรวม	1
สถานการณ์รายกลุ่มสินค้า	2
การช่วยเหลือด้านการตลาดสินค้าเกษตรของ คชก.	7
ราคารับจำนำ	11
ข้อมูลรายสินค้า	
กลุ่มสินค้าผลิตเพื่อส่งออก	
1. ข้าว	14
2. มันสำปะหลัง	26
3. ยางพารา	29
4. ไข่เนื้อ	32
5. กุ้ง	34
กลุ่มสินค้าผลิตเพื่อบริโภคภายในประเทศ	
6. ข้าวโพดเลี้ยงสัตว์	37
7. กาแฟ	40
8. ปาล์มน้ำมัน	43
9. มะพร้าว	48
10. ถั่วลิสง	56
11. ถั่วเขียว	59
12. กระเทียม	62
13. หอมแดง	66
14. หอมหัวใหญ่	69
15. สุกกร	72
16. ไข่ไก่	74
17. เกล็ดทะเล	76

	หน้า
กลุ่มสินค้าที่ต้องนำเข้า	
18. ถั่วเหลือง	78
19. กากถั่วเหลือง	81
20. ปลาป่น	84
อัตราแลกเปลี่ยนเงินดอลลาร์สหรัฐ	87

## สรุปสถานการณ์สินค้าเกษตรเดือนตุลาคม และแนวโน้มเดือนพฤศจิกายน 2550

### 1. ภาพรวมสถานการณ์ปัจจุบัน

ภาวะตลาดสินค้าเกษตรในช่วงเดือนตุลาคม **ข้าว** เป็นช่วงปลายฤดูการผลิตข้าวนาปรัง ปี 2550 ต่อเนื่องต้นฤดูการเก็บเกี่ยวข้าวนาปี ปี 2550/51 เกษตรกรบางพื้นที่เริ่มทยอยเกี่ยวข้าวนาปีออกสู่ตลาดบ้างแล้วแต่ปริมาณไม่มากนัก ขณะที่ข้าวนาปรังมีออกสู่ตลาดน้อย แต่ยังมีความต้องการของตลาดทั้งการบริโภคภายในและส่งออก ทำให้ราคายังอยู่ในเกณฑ์ดี **พืชน้ำมันและวัตถุดิบอาหารสัตว์** **มันสำปะหลัง** เกษตรกรเริ่มเก็บเกี่ยวหัวมันสดฤดูใหม่ออกสู่ตลาดบ้างแล้ว แต่ยังไม่เพียงพอกับความต้องการทั้งในส่วนของ การส่งออกผลิตภัณฑ์มันฯ รวมทั้งการใช้ในอาหารสัตว์ที่มีปริมาณเพิ่มขึ้น ทำให้ราคาที่เกษตรกรขายได้ อยู่ในระดับสูงกว่าที่ผ่านมามาก **ข้าวโพดเลี้ยงสัตว์** แม้ว่าผลผลิตฤดูใหม่จะออกสู่ตลาดมากขึ้นและยังมีความชื้นสูง แต่ตลาดมีความต้องการมากทำให้ระดับราคาที่เกษตรกรขายได้อยู่ในเกณฑ์ดี **ปาล์มน้ำมัน** ผลผลิตเริ่มออกสู่ตลาดลดลงตามฤดูกาลและมีฝนตกในแหล่งผลิตซึ่งเป็นอุปสรรคในการเก็บเกี่ยว ขณะที่ตลาดน้ำมันบริโภคปรับตัวดีขึ้นเนื่องจากเข้าสู่ช่วงเทศกาลกินเจ ทำให้ราคายังอยู่ในเกณฑ์ดี **มะพร้าวผล** เข้าสู่ช่วงปลายฤดู ผลผลิตออกสู่ตลาดลดลง ราคายังทรงตัวเท่ากับเดือนก่อน **ถั่วเหลือง** อยู่ในช่วงที่ผลผลิตถั่วฤดูฝนออกสู่ตลาดมาก (ต.ค. - พ.ย. ประมาณ 20 - 25% จากปริมาณถั่วฝนที่มีประมาณร้อยละ 42 - 45 ของผลผลิตรวม) ราคายู่ในเกณฑ์ดี **ปลาป่น** แม้ว่าปริมาณวัตถุดิบที่ใช้ผลิตปลาป่นมีน้อย แต่สต็อกปลาป่นที่โรงงานยังมีอยู่ประกอบกับความต้องการใช้ในอาหารสัตว์มีไม่มากนัก ทำให้ราคาเคลื่อนไหวใกล้เคียงกับเดือนที่ผ่านมา **ปศุสัตว์และประมง** **สุกรและไก่เนื้อ** แม้ว่าเกษตรกรผู้เลี้ยงสุกรและไก่เนื้อจะปรับลดปริมาณการเลี้ยงลง แต่ช่วงนี้เป็นช่วงปิดภาคเรียนและเทศกาลกินเจ ปริมาณสุกรและไก่มีชีวิตที่เข้าสู่ตลาดจึงยังมากกว่าความต้องการ ทำให้ราคาสุกรและไก่เนื้อปรับตัวลดลง **ไข่ไก่** แม้ว่าจะมีการบริโภคไข่ไก่ทดแทนเนื้อสุกรและเนื้อไก่ที่มีราคาโดยเปรียบเทียบสูงกว่า แต่ความต้องการที่ลดลงในช่วงนี้เนื่องจากโรงเรียนปิดภาคและเป็นช่วงเทศกาลกินเจ ทำให้ราคาไข่ไก่อ่อนตัวลง **กุ้ง** ผลผลิตกุ้งขาวฯ ออกสู่ตลาดลดลง และผลจากมาตรการแก้ไขปัญหาการระบาดของโรคเพิ่มการบริโภคและการรับจำนำช่วยกระตุ้นให้ราคากระเตื้องขึ้น **สับปะรด** ผลผลิตออกสู่ตลาดน้อยไม่เพียงพอกับความต้องการของโรงงาน ราคาปรับตัวสูงขึ้น

**ภาวะการผลิตสินค้าเกษตรของโลก** จากการคาดการณ์ของกระทรวงเกษตรของสหรัฐฯ ในเดือนตุลาคม 2550 คาดว่าสินค้าเกษตรสำคัญที่มีผลผลิตเพิ่มขึ้นเมื่อเปรียบเทียบกับปีที่ผ่านมา ได้แก่ **ธัญพืชเมล็ดหยาบ** เพิ่มขึ้นจากปีที่ผ่านมา 73.148 ล้านตัน คิดเป็นร้อยละ 7.46 (ธัญพืชที่มีผลผลิตเพิ่มขึ้น ได้แก่ ข้าวโพดเลี้ยงสัตว์ 9.32% ข้าวโอ๊ต 10.01% ข้าวไรน์ 16.28% และข้าวฟ่าง 9.70% ส่วนข้าวบาเลย์ ผลผลิตลดลง -1.85%) **ข้าวสาลี** เพิ่มขึ้นร้อยละ 1.25 **เมล็ดพืชน้ำมัน** ผลผลิตลดลงร้อยละ 3.93 (โดยถั่วเหลือง -6.27% เมล็ดฝ้าย -0.34% เมล็ดทานตะวัน -9.19% ถั่วลิสง -0.66% ส่วนเมล็ดเรปซิดเพิ่มขึ้นร้อยละ 5.46) **เนื้อมะพร้าวแห้ง** ลดลงร้อยละ 0.02 ขณะที่เมล็ดในปาล์ม น้ำมันปาล์ม เพิ่มขึ้นร้อยละ 0.07 เท่ากัน ส่วน **ข้าวสาร** USDA คาดว่าผลผลิตข้าวของโลกในปี 2550/51 จะมีประมาณ 418.641 ล้านตัน (ลดลงจากปริมาณคาดการณ์เดือน ก.ย.50 ที่ 418.488 ล้านตัน ร้อยละ 0.04) เพิ่มขึ้นจากปีที่ผ่านมาร้อยละ 0.12 ในขณะที่การบริโภคข้าวของโลกจะมีประมาณ 424.849 ล้านตัน เพิ่มขึ้นจากปีที่ผ่านมา ประมาณ 6.432 ล้านตัน ซึ่งมีผลให้สต็อกข้าวในช่วงปลายปีจะเหลือประมาณ 70.943 ล้านตัน ซึ่งเป็นระดับสต็อกที่ค่อนข้าง

ต่ำเมื่อเทียบกับสต็อกข้าวของโลกในปี 2547/48 – 2549/50 ที่อยู่ในระดับ 77.151 - 82.105 ล้านตันต่อปี สำหรับราคาข้าวไทย (f.o.b.) ในตลาดโลก ปัจจุบันอยู่ที่ระดับ ต้นละ 332 เหรียญ สหรัฐ. สูงกว่าเดือนที่ผ่านมา ต้นละ 2 เหรียญ สหรัฐ. ขณะที่ข้าวเวียดนาม (f.o.b.) ราคาอยู่ที่ ต้นละ 320 เหรียญ สหรัฐ. ส่วนราคาข้าวสารใน สหรัฐฯ ชนิดเมล็ดขาว #2/4 ปรับตัวสูงขึ้นจากต้นละ 412 เหรียญ สหรัฐ. ในเดือนที่ผ่านมาเป็นต้นละ 456 เหรียญ สหรัฐ. ในปัจจุบัน สำหรับความต่างของราคาข้าวสหรัฐกับข้าวไทยในคุณภาพเดียวกัน ต่างกัน ต้นละ 124 เหรียญ สหรัฐ. ซึ่งใกล้เคียงกับช่วงเดียวกันของปีที่ผ่านมาที่ราคาต่าง ต้นละ 120 เหรียญ สหรัฐ.

## 2. แนวโน้มสถานการณ์เดือนพฤศจิกายน 2550

แนวโน้มสถานการณ์สินค้าเกษตรสำคัญในเดือนพฤศจิกายน 2550 ข้าว เป็นช่วงที่เกษตรกรเก็บเกี่ยวข้าวนาปีออกสู่ตลาดมาก (พ.ย. – ธ.ค. เกษตรกรจะเก็บเกี่ยวผลผลิตข้าวได้มากกว่าร้อยละ 70 ของผลผลิตรวม) ขณะที่ตลาดยังมีความต้องการสม่ำเสมอ ราคามีแนวโน้มอ่อนตัวลง พืชน้ำมันและวัตถุดิบอาหารสัตว์ *มันสำปะหลัง* ผลผลิตฤดูใหม่เริ่มทยอยออกสู่ตลาดมากขึ้น ในขณะที่ความต้องการของตลาดค่อนข้างแจ่มใสทั้งการส่งออกและการใช้ในประเทศ แนวโน้มราคาอยู่ในเกณฑ์ดี *ข้าวโพดเลี้ยงสัตว์* เป็นช่วงที่ผลผลิตออกสู่ตลาดมากแต่ความต้องการของผู้ใช้เพื่อเก็บสต็อกก็ยังคงมีมากเช่นกัน ทำให้แนวโน้มราคาอยู่ในเกณฑ์ดี *ปาล์มน้ำมัน* และ *มะพร้าวผล* เป็นช่วงปลายฤดูผลผลิตออกสู่ตลาดน้อยลง ราคามีแนวโน้มปรับตัวสูงขึ้นตามภาวะการผลิต ขณะที่ราคาน้ำมันมะพร้าวแห้งและน้ำมันมะพร้าวคาดว่าจะอยู่ในเกณฑ์ดีตามราคาน้ำมันมะพร้าวดิบและน้ำมันปาล์มดิบในตลาดโลก *ถั่วเหลือง* ยังอยู่ในช่วงถั่วฝ่อออกสู่ตลาดมาก ราคามีแนวโน้มอยู่ในเกณฑ์ดี *ปลาป่น* ปริมาณผลผลิตมีไม่มากนักตามปริมาณวัตถุดิบที่เข้าโรงงานน้อยขณะที่ความต้องการใช้ในอาหารสัตว์ลดลงราคาจะเคลื่อนไหวไม่มากนัก *ปศุสัตว์และประมง* *สุกร ไก่เนื้อ* และ *ไข่ไก่* เข้าสู่ช่วงฤดูหนาวซึ่งเป็นช่วงที่สุกรและไก่เจริญเติบโตได้ดี จะมีผลผลิตออกสู่ตลาดมาก แนวโน้มราคาอ่อนตัวลง สำหรับไก่เป็นช่วงที่ต้องเฝ้าระวังโรคไข้หวัดนก *กุ้ง* แม้ว่าจะมีปัญหาการส่งออกไปสหรัฐ แต่แนวโน้มการส่งออกเพื่อสนองความต้องการบริโภคของตลาดต่างประเทศในช่วงเทศกาลปีใหม่น่าจะส่งผลดีต่อระดับราคาในประเทศ

## 3. แนวโน้มสถานการณ์รายกลุ่มสินค้า

### 3.1 กลุ่มสินค้าที่ผลิตเพื่อส่งออก สถานการณ์สินค้าเกษตรที่สำคัญ ได้แก่

- *ข้าว* เป็นช่วงต้นฤดูการผลิตข้าวนาปี ปี 2550/51 ซึ่งกระทรวงเกษตรและสหกรณ์ คาดว่าในปีนี้มีผลผลิตประมาณ 23.482 ล้านตันข้าวเปลือก มากกว่าปีที่ผ่านมาที่มีผลผลิต 22.840 ล้านตันข้าวเปลือก อยู่ร้อยละ 2.81 โดยผลผลิตจะออกมากในช่วงเดือนพฤศจิกายน – ธันวาคม 2550 และเพื่อช่วยยกระดับราคาขายข้าวเปลือกให้เกษตรกร คณะกรรมการนโยบายข้าวแห่งชาติ (กขช.) (มติ กขช. 9 ต.ค.50 และ คชก. เห็นชอบเมื่อ 17 ต.ค.50) ได้กำหนดมาตรการรับจำนำข้าวเปลือกนาปีไว้รองรับ โดยกำหนดปริมาณรับจำนำไว้ที่ 8 ล้านตันข้าวเปลือก และกำหนดราคารับจำนำ ข้าวเปลือกหอมมะลิ ต้นละ 9,000 – 9,300 บาท (เพิ่มจากปีก่อนต้นละ 300 บาท) ข้าวเปลือกหอมจังหวัด ต้นละ 7,500 – 7,800 บาท (เพิ่มจากปีก่อนต้นละ 300 บาท) ข้าวเปลือกเจ้านาปี ต้นละ 6,100 – 6,700 บาท (เพิ่มจากปีก่อนต้นละ 200 บาท) ข้าวเปลือกปทุมธานี ต้นละ 6,900 – 7,200 บาท (เพิ่มจากปีก่อนต้นละ 200 บาท) สำหรับข้าวเปลือกเหนียว ราคาอยู่ในเกณฑ์ดี จึงไม่กำหนดราคาและมาตรการจำนำ โดยให้มีการติดตามสถานการณ์อย่างใกล้ชิดหากมีปัญหาก็ได้ดำเนินการช่วยเหลือต่อไป ระยะเวลาปรับจำนำ 1 พฤศจิกายน 2550 – 29 กุมภาพันธ์ 2551

(ยกเว้นภาคใต้ 1 ก.พ. – 31 พ.ค.51) ระยะเวลาไถ่ถอน 3 เดือน กรณีรับจำหน่ายไปประทวน และ 4 เดือน กรณีรับจำหน่ายที่ยังฉาง สำหรับราคาข้าวเปลือกในตลาดสำคัญ ณ 19 ตุลาคม 2550 เป็นดังนี้ ข้าวเปลือกเจ้านาปรัง ความชื้นไม่เกิน 15% มีราคาอยู่ในระดับเดียวกับเดือนกันยายน ที่ตันละ 5,900 - 6,300 บาท ส่วนข้าวเปลือกหอมมะลิ ตันละ 9,000 - 9,200 บาท และข้าวเปลือกเหนียว ทรงตัวเท่าเดือนที่ผ่านมาที่ ตันละ 12,600 - 12,800 บาท ตามลำดับ ภาวะการลำข้าวสาร การซื้อขายยังคงตัวแต่ปริมาณการค้ามีไม่มากนัก ราคาปรับตัวสูงขึ้นจากเดือนที่ผ่านมายกเว้นข้าวเหนียวที่มีราคาอ่อนตัวตั้งแต่ปลายเดือนกันยายน (สัปดาห์ที่ 4) โดยราคา ณ 19 ตุลาคม 2550 ข้าวขาว 100% ชั้น 2 กระสอบละ 1,080 - 1,085 บาท ข้าวหอมมะลิ 100% ชั้น 2 กระสอบละ 1,770 - 1,790 บาท ข้าวเหนียว (กข.6) กระสอบละ 2,430 - 2,450 บาท ตามลำดับ ส่วนข้าวนึ่ง 100% ปรับตัวสูงขึ้นจากเดือนที่ผ่านมาเป็นกระสอบละ 1,110 - 1,115 บาท แนวโน้มราคาข้าว คาดว่ายังคงอยู่ในเกณฑ์ดี เนื่องจากมีมาตรการรับจำหน่ายรองรับประกอบกับพื้นที่เพาะปลูกบางส่วนเสียหายจากภavnน้ำท่วมอาจทำให้การเก็บเกี่ยวผลผลิตลดลงจากที่คาดไว้ และแนวโน้มการส่งออกของไทยค่อนข้างแจ่มใสเนื่องจากผลผลิตของเวียดนามได้รับความเสียหายจากภavnน้ำท่วมในช่วงที่ผ่านมาและปริมาณการส่งออกถูกจำกัดจากรัฐบาล

การส่งออก ปี 2550 ตั้งเป้าหมายไว้ที่ 8.25 ล้านตันข้าวสาร สูงกว่าปริมาณส่งออก ปี 2549 (7.416 ล้านตัน) ร้อยละ 11.25 ปริมาณการส่งออกในช่วง 1 มกราคม – 30 กันยายน 2550 ส่งออกแล้ว 6.144 ล้านตัน มากกว่าระยะเดียวกันของปีก่อนที่ส่งออกได้ 5.399 ล้านตัน หรือเพิ่มขึ้นร้อยละ 13.79

- **ข้าวโพดเลี้ยงสัตว์** เกษตรกรเก็บเกี่ยวผลผลิตรุ่น 1 ปี 2550/51 ไปแล้วมากกว่าร้อยละ 60 ของผลผลิตรวม แม้ว่ากระทรวงเกษตรฯ จะคาดการณ์ผลผลิตไว้ที่ระดับ 3.77 ล้านตัน แต่ผลผลิตที่ได้จริงอาจน้อยกว่าที่ประมาณการไว้ เนื่องจากในช่วงเดือน มิถุนายน – กรกฎาคม 2550 เกิดภาวะฝนทิ้งช่วงทำให้ผลผลิตต่อไร่ลดลง ประกอบกับเกษตรกรบางส่วนเก็บผลผลิตไว้รอราคาที่จะปรับตัวสูงขึ้นอีก เนื่องจากผลผลิตน้อยกว่าความต้องการ ส่งผลให้ราคาที่เกษตรกรขายได้ปรับตัวสูงขึ้นมาก โดยราคา ณ แหล่งผลิต(เพชรบูรณ์ นครราชสีมา) 19 ตุลาคม 2550 กก.ละ 7.50 – 8.16 บาท แนวโน้มราคาข้าวโพดฯ ในปีนี้จะอยู่ในเกณฑ์ดีกว่าปีที่ผ่านมา เนื่องจากผลผลิตภายในประเทศมีไม่เพียงพอกับความต้องการใช้ ประกอบกับปริมาณการส่งออกของประเทศผู้ผลิตสำคัญจะลดลงเนื่องจากมีการนำข้าวโพดไปผลิตเอทานอลเพื่อใช้เป็นพลังงานทดแทนมากขึ้น

- **มันสำปะหลัง** เกษตรกรเริ่มทยอยขุดหัวมันสดฤดูใหม่ออกสู่ตลาดมากขึ้น (ผลผลิตปี 2550/51 มีประมาณ 27.62 ล้านตัน) คาดว่าในช่วงเดือนพฤศจิกายน - ธันวาคม 2550 จะมีผลผลิตออกสู่ตลาดประมาณ ร้อยละ 20 - 25 และในช่วงไตรมาสแรกของปี 2551 (ม.ค.-มี.ค.51) จะมีผลผลิตออกสู่ตลาดอีกกว่าร้อยละ 50 ของผลผลิตรวม ปัจจุบันเป็นช่วงที่ผลผลิตเริ่มออกสู่ตลาดมากแต่ปริมาณยังไม่เพียงพอความต้องการทั้งในส่วนของการส่งออก การใช้ทดแทนข้าวโพดฯ ในอาหารสัตว์ และความต้องการของโรงงานผลิตเอทานอล ทำให้ราคาหัวมันสดเชื้อแป้ง 25% ที่เกษตรกรขายได้ ณ 19 ตุลาคม 2550 จังหวัดนครราชสีมา สูงขึ้นเป็น กก.ละ 1.80- 1.97 บาท สูงกว่าเดือนที่ผ่านมาที่มีราคา กก.ละ 1.78 - 1.95 บาท แนวโน้มราคาผลผลิตฤดูใหม่จะอยู่ในเกณฑ์ดีกว่าปีที่ผ่านมา เนื่องจากความต้องการของอุตสาหกรรมที่เกี่ยวข้องเพิ่มสูงขึ้นโดยเฉพาะการผลิตเอทานอลซึ่งรัฐบาลได้อนุญาตให้ส่งออกได้ด้วยแล้ว ประกอบกับในปีนี้อผลผลิตของประเทศคู่แข่งประสบความเสียหายจากความแห้งแล้งทำให้การส่งออกผลิตภัณฑ์มันสำปะหลังของไทยค่อนข้างแจ่มใสมิการสั่งซื้อมากขึ้น อย่างไรก็ตาม แม้ว่าปัจจุบันราคา

หัวมันสดจะอยู่ในเกณฑ์สูง แต่ก็ได้มีการติดตามสถานการณ์อย่างใกล้ชิดหากมีแนวโน้มว่าจะเกิดปัญหาด้านการตลาดภาครัฐจะได้อำนาจดำเนินการแก้ไขในทันที

- **ไถ่หน่อ** แม้ว่าผลจากการบริหารจัดการแก้ไขปัญหาด้านราคาไถ่หน่อที่ผ่านมา จะทำให้ปริมาณไถ่หน่อที่เข้าสู่ตลาดลดลง แต่ขณะนี้เริ่มเข้าสู่ช่วงฤดูหนาวซึ่งเป็นช่วงเวลาที่เหมาะสมแก่การเจริญเติบโตของไถ่ ซึ่งอาจทำให้มีปริมาณไถ่หน่อออกสู่ตลาดมากขึ้นได้ ประกอบกับเป็นช่วงเวลาที่ต้องเฝ้าระวังโรคใช้หัวดินที่อาจกลับมาระบาดได้อีก แนวโน้มราคาจะอ่อนตัวลงตามภาวะการผลิต สำหรับราคาไถ่หน่อในตลาด (หน้าโรงฆ่า) ปัจจุบัน (19 ต.ค. 50) เฉลี่ย กก.ละ 32.00 – 33.00 บาท อ่อนตัวลงจากเดือนก่อนที่มีราคาเฉลี่ย กก.ละ 36.55 บาท เนื่องจากเป็นช่วงโรงเรียนปิดภาคและเทศกาลกินเจ (10 - 19 ต.ค.50)

- **กุ้ง** ผลผลิตกุ้งยังมีออกสู่ตลาดอย่างต่อเนื่องแต่ปริมาณลดลง ขณะที่ความต้องการนำเข้าเพื่อใช้ในช่วงเทศกาลปีใหม่ของตลาดต่างประเทศยังมีอยู่ระดับหนึ่ง แต่อาจมีปัญหานาคุ้งที่ไทยผลิตได้ส่วนใหญ่ยังไม่ใช่นาขนาดที่ตลาดต่างประเทศต้องการ สำหรับราคาที่เกษตรกรจำหน่ายได้ปรับตัวสูงขึ้นจากเดือนก่อน โดยราคากุ้งชื้อขาย ณ ตลาดกลางสมุทรสาคร ปัจจุบัน (19 ต.ค. 50) กุ้งขาวแวนนาไม (ขนาด 60 ตัว/กก.) ราคา กก.ละ 120 บาท สูงกว่าเดือนที่ผ่านมาที่มีราคา กก.ละ 105 - 115 บาท ซึ่งเป็นผลจากการบริหารจัดการแก้ไขปัญหาด้านการตลาดกุ้งของหน่วยงานที่เกี่ยวข้องในช่วงที่ผ่านมา และภาวะการส่งออกที่จะอยู่ในเกณฑ์ดีช่วงปลายปี

ผลการรับจำนำ กุ้งขาวฯ ตามมติ คชก.(18 ก.ค.50) ณ 18 ตุลาคม 2550 มีเกษตรกรนำกุ้งมาจำนำรวม 426 ราย ปริมาณรวม 3,327.926 ตัน

### 3.2 กลุ่มสินค้าที่ผลิตเพื่อบริโภคภายในประเทศ สถานการณ์สินค้าเกษตรที่สำคัญ ได้แก่

- **ปาล์มน้ำมัน** จากสภาพอากาศแห้งแล้งในช่วงต้นปี 2550 ทำให้ปริมาณผลปาล์มออกสู่ตลาดน้อยกว่าปกติไม่เพียงพอต่อความต้องการของโรงสกัด ส่งผลให้ราคาผลปาล์มปรับตัวสูงขึ้นอย่างต่อเนื่องตั้งแต่ช่วงต้นปี อย่างไรก็ตาม เป็นที่สังเกตว่าการให้ผลผลิตของต้นปาล์มในปีนี้อย่างแตกต่างจากการให้ผลผลิตในปีที่ผ่านมา เนื่องจากในช่วงที่ผ่านมาต้นปาล์มจะให้ผลผลิตลดลงในช่วงเดือน ต.ค.เป็นต้นไป แต่ปีนี้กระทรวงเกษตรฯ คาดว่าผลผลิตปาล์มยังคงออกสู่ตลาดมากไปจนถึงเดือนธันวาคม (เดือนละ 9-10% ของผลผลิตรวม) สำหรับภาวะการค้า ราคาน้ำมันปาล์มในประเทศปรับตัวสูงขึ้นตามราคาน้ำมันปาล์มในตลาดโลกที่ปรับตัวสูงขึ้นตามราคาน้ำมันดิบที่สูงขึ้นอย่างต่อเนื่องและภาวะการค้าถั่วเหลืองในตลาดโลกที่คาดกันว่าจะมีปริมาณลดลงมาก ซึ่งมีผลทำให้ราคาผลปาล์มในประเทศมีแนวโน้มสูงขึ้นด้วย ปัจจุบัน (19 ต.ค.50) ราคาผลปาล์มที่เกษตรกรขายได้ (น้ำมัน 17%) กก.4.60-4.85 บาท สูงกว่าเดือนที่ผ่านมาที่มีราคา กก.ละ 3.90 - 4.65 บาท

- **มะพร้าว** เป็นช่วงปลายฤดู มะพร้าวผลออกสู่ตลาดลดลง ราคามีแนวโน้มปรับตัวสูงขึ้น ปัจจุบัน ราคาขายส่งมะพร้าวผล (19 ต.ค.50) ตลาด กทม. (ทับสะแกผลใหญ่ปอกเปลือก) ผลละ 7.00 - 7.50 บาท เนื้อมะพร้าวแห้ง 90% กก.ละ 13.10 – 13.20 บาท สูงกว่าเดือนที่ผ่านมาที่มีราคา กก.ละ 6.50 - 7.00 และ 12.50 - 12.75 บาท ตามลำดับ แนวโน้มราคามะพร้าวผลและน้ำมันมะพร้าวจะปรับตัวสูงขึ้นอีกตามฤดูกาลผลิตและผลกระทบจากราคาน้ำมันปาล์มในตลาดโลก

- **ไข่ไก่** แม้ว่าภาวะการค้าไข่ไก่จะปรับตัวดีขึ้น จากปริมาณไข่ไก่ที่ออกสู่ตลาดลดลง และเข้าสู่ภาวะปกติภายหลังจากที่มีการแก้ไขปัญหาโดยการลดอุปทานส่วนเกินในช่วงก่อนหน้านี้นี้ ทำให้ราคาไข่ไก่ปรับตัวสูงขึ้นตั้งแต่เดือนกรกฎาคม เป็นต้นมา ปัจจุบัน (19 ต.ค.50) ราคาไข่ไก่อ่อนตัวลงเล็กน้อย เนื่องจากเป็นช่วงปิดภาคเรียนและเทศกาลกินเจ โดยราคาขายส่งไข่ไก่ เบอร์ 3 ฟองละ 1.90 – 2.00 บาท แนวโน้มราคาจะทรงตัวอยู่ในระดับนี้ไปอีกระยะหนึ่ง

- **สุกรมีชีวิต** ภาวะการค้าสุกรมีชีวิตชะลอตัวและราคาอ่อนตัวลงหลังจากที่ตลาดปรับตัวดีขึ้นมาตั้งแต่ภาครัฐ เอกชน และเกษตรกรร่วมกันแก้ไขปัญหาราคาคตกต่ำมาตั้งแต่ช่วงต้นปี เนื่องจากภาวะเศรษฐกิจชะลอตัวประกอบกับอยู่ในช่วงโรงเรียนปิดภาคเรียนและเทศกาลกินเจ แต่จากสภาพต้นทุนการเลี้ยงที่เพิ่มขึ้นทำให้เกษตรกรต้องปรับราคาจำหน่ายให้สอดคล้องกับภาระต้นทุนที่เพิ่มขึ้น โดยราคาสุกรมีชีวิตที่เกษตรกรขายได้หน้าฟาร์ม ณ 19 ตุลาคม 2550 ปรับตัวสูงขึ้นจากช่วงที่ผ่านมาเฉลี่ย กก.ละ 2 บาท เป็น กก.ละ 40 – 41 บาท อย่างไรก็ตาม จากสภาพอากาศที่เริ่มหนาวเย็นจะมีผลให้สุกรเจริญเติบโตได้ดีและคาดว่าจะมีผลผลิตออกสู่ตลาดได้เร็วและมากขึ้น แนวโน้มราคาจะอ่อนตัวลงได้ในระยะต่อไป

#### - **พืชผักและผลไม้**

■ **หอมแดงและมะนาว** ขณะนี้เป็นช่วงปลายฤดูหอมแดงจากแหล่งผลิตภาคเหนือ (ลำพูน เชียงใหม่) ออกสู่ตลาด คุณภาพไม่ดีนักและบางส่วนได้รับความเสียหายปริมาณลดลงเนื่องจากได้รับผลกระทบจากฝนตก ทำให้ราคาหอมแดงในระยะสั้นปรับตัวสูงขึ้นแต่แนวโน้มในระยะต่อไปคาดว่าอ่อนตัวลง เนื่องจากหอมแดงจาก จ.ศรีสะเกษ จะเริ่มทยอยออกสู่ตลาดได้ในช่วงปลายเดือนพฤศจิกายน ปัจจุบัน (ณ 19 ต.ค.50) ราคาขายส่งหอมแดง (มัดจุก) ขนาดกลางคละ ตลาด กทม. กก.ละ 30 - 32 บาท ส่วนมะนาวผลผลิตออกสู่ตลาดลดลง ราคาซื้อขายในแหล่งผลิต ( 19 ต.ค.50) โดยเฉลี่ยผลละ 0.75 – 1.00 บาท (ขนาดกลางถึงใหญ่) แนวโน้มราคาจะปรับตัวสูงขึ้น เนื่องจากผลผลิตในปีนี้น้อยกว่าปกติและผลผลิตออกสู่ตลาดลดลง

■ **สับปะรด** เป็นช่วงผลผลิตออกสู่ตลาดน้อย (ก.ย.- ต.ค.) ประกอบกับปีนี้สับปะรดกระทบแล้งในช่วงต้นปีทำให้ผลผลิตลดน้อยลงมาก ในขณะที่ความต้องการของโรงงานสับปะรดกระป๋องยังมีอยู่อย่างต่อเนื่อง ส่งผลให้ราคาสับปะรดที่เกษตรกรขายได้หน้าโรงงาน ปรับตัวสูงขึ้นอย่างต่อเนื่อง ปัจจุบัน 19 ตุลาคม 2550 มีราคาเฉลี่ย กก.ละ 5.27 บาท สูงกว่าเดือนก่อนที่มีราคาเฉลี่ย กก.ละ 5.02 บาท แนวโน้มราคาจะยังคงอยู่ในเกณฑ์ดีเนื่องจากปริมาณผลผลิตยังน้อยกว่าความต้องการของโรงงาน

### 3.3 กลุ่มสินค้าที่ต้องนำเข้า

จากสถานการณ์เมล็ดถั่วเหลืองตลาดโลกที่ราคาปรับตัวสูงขึ้นจากความต้องการใช้ในการสกัดน้ำมันที่มีมากขึ้น ประกอบกับมีการคาดการณ์ว่าผลผลิตถั่วเหลืองโลกฤดูใหม่จะลดลงถึงร้อยละ 6.27 (ประมาณ 14.78 ล้านตันเมล็ดถั่วเหลือง) มีผลทำให้ราคาถั่วเหลืองฤดูฝนที่ผลิตในประเทศขณะนี้ปรับตัวสูงขึ้น ขณะที่ปลาป่นได้รับผลกระทบจากอุตสาหกรรมการเลี้ยงกุ้งทำให้ความต้องการชะลอตัวและมีการใช้กากถั่วเหลืองทดแทนในการผลิตอาหารสัตว์มากขึ้น สำหรับสถานการณ์สินค้าที่สำคัญมีดังนี้



- **ถั่วเหลือง** แม้ว่าจะเป็นช่วงถั่วฤดูฝนออกสู่ตลาดมาก (ประมาณร้อยละ 20 – 25) แต่ผลผลิตในแต่ละปีก็ไม่เพียงพอต่อความต้องการใช้ ซึ่งต้องมีการนำเข้าอีกเป็นจำนวนมากเพื่อให้เพียงพอต่อความต้องการ สำหรับการผลิตถั่วเหลืองของโลก USDA คาดว่าในปีนี้มีประมาณ 220.99 ล้านตัน ลดลงจากปีที่ผ่านมาซึ่งมีผลผลิต 235.77 ล้านตัน หรือลดลงร้อยละ 6.27 เนื่องจากสภาพอากาศที่ไม่เอื้ออำนวยและมีการปรับเปลี่ยนพื้นที่ไปปลูกข้าวโพดเลี้ยงสัตว์แทน ส่งผลให้ระดับราคาเมล็ดถั่วเหลืองในตลาดโลกในฤดูการผลิต ปี 2550/51 มีแนวโน้มสูงขึ้น ปัจจุบัน (19 ต.ค.50) ราคาถั่วเหลืองเกรดสกัดน้ำมัน ณ ตลาด กทม. กก.ละ 15.00 - 15.75 บาท ปรับตัวสูงขึ้นจากเดือนที่ผ่านมาที่มีราคา กก.ละ 12.00 -13.50 บาท

- **กากถั่วเหลือง** จากการคาดการณ์ผลผลิตถั่วเหลืองของโลกที่ลดลงเนื่องจากภาวะแห้งแล้งในแหล่งสำคัญและการปรับเปลี่ยนพื้นที่ปลูกถั่วเหลืองไปปลูกข้าวโพดแทน ทำให้ราคาขายส่งกากถั่วเหลืองที่ผลิตในประเทศ (เมล็ดนำเข้า) มีการเคลื่อนไหวปรับตัวสูงขึ้นมาโดยตลอด ปัจจุบัน (19 ต.ค.50) ราคา กก.ละ 15.10 – 15.25 บาท สูงกว่าราคาเดือนก่อนที่มีราคา กก.ละ 11.65 - 13.35 บาท แนวโน้มราคาจะปรับตัวสูงขึ้นอีก ตามปริมาณผลผลิตและราคาเมล็ด/กากถั่วเหลืองในตลาดโลก

- **ปลาป่น** ผลจากระดับราคาปลาป่นที่สูงในช่วงที่ผ่านมาทำให้ผู้ใช้หันไปใช้วัตถุดิบอื่นทดแทน ประกอบกับภาวะการค้ำกึ่งที่ชะลอตัวทำให้ปริมาณการใช้ปลาป่นในประเทศลดลง มีผลทำให้ระดับราคาปลาป่นอ่อนตัวลง ปัจจุบัน (19 ต.ค.50) ราคาปลาป่นโปรตีน 60% ลงมา กลิ่นเบอร์ 1 กก.ละ 24.60 บาท ต่ำกว่าเดือนที่ผ่านมาที่มีราคา กก.ละ 25.60 - 26.40 บาท แนวโน้มราคาปลาป่นอาจจะปรับตัวลดลงอีก เนื่องจากผู้ใช้ได้สต็อกไว้เพียงพอแล้วและราคาในตลาดโลกอ่อนตัวลง อย่างไรก็ตาม จากภาวะมรสุมในขณะนี้ส่งผลกระทบต่อการจับปลาที่มีปริมาณไม่แน่นอน ซึ่งจะทำให้ราคาปลาป่นมีการเคลื่อนไหวปรับตัวในระยะสั้นๆ นี้ด้วย

#### 4. มาตรการแก้ไขปัญหา/การช่วยเหลือผ่านกองทุนรวมเพื่อช่วยเหลือเกษตรกร

การให้ความช่วยเหลือด้านการตลาดสินค้าเกษตร (ด้านการตลาด)

ในปีงบประมาณ 2550 คณะกรรมการนโยบายและมาตรการช่วยเหลือเกษตรกร (คชก.) ได้อนุมัติเงินกองทุนรวมเพื่อช่วยเหลือเกษตรกรดำเนินการช่วยเหลือสินค้าเกษตรแล้ว (ณ 21 ก.ย. 50) รวม 6 สินค้า ได้แก่ ข้าว มันสำปะหลัง หอมแดง สุกร กุ้ง และลำไย รวมวงเงิน 6,434.234 ล้านบาท (รวมทั้งได้อนุมัติวงเงินเพิ่มเติมสำหรับโครงการเดิมที่มีภาระค่าใช้จ่าย และยังไม่สามารถปิดบัญชีได้ ได้แก่ ข้าวโพดเลี้ยงสัตว์ กาแฟ กระเทียม เงาะ ลำไย)

สำหรับปีงบประมาณ 2551 คชก. ได้อนุมัติเงินกองทุนรวมฯ เพื่อดำเนินการช่วยเหลือสินค้าเกษตรแล้ว (ณ 17 ต.ค.50) 1 สินค้า ได้แก่ ข้าว (โครงการรับจำนำข้าวเปลือกนาปี ปีการผลิต 2550/51 และ ค่าใช้จ่ายระบายข้าวภายใน AFET) รวม 2,657.90 ล้านบาท

สำนักส่งเสริมการค้าสินค้าเกษตร

ตุลาคม 2550

File ต.ค. 5002:agri\_52

วงเงินช่วยเหลือด้านการตลาดสินค้าเกษตร

AO8 : วงเงินคชก.50

หน่วย : ล้านบาท

สินค้า	ปี 2545	ปี 2546	ปี 2547	ปี 2548	ปี 2549	ปี 2550	ปี 2551
1 ข้าว	3,870.326	2,608.692	5,883.549	2,753.289	5,160.876	3,106.131	2,657.900
2 ข้าวโพดเลี้ยงสัตว์	209.323	225.413	959.845	617.000		13.785	
3 มันสำปะหลัง	965.485	116.107	1,612.056	3,833.670	1,200.000	1,820.229	
4 ปาล์มน้ำมัน							
5 มะพร้าว							
6 กาแฟ	18.548	21.308	83.500	177.192	116.775	4.100	
7 หอมแดง						125.000	
8 กระเทียม				796.000		26.612	
9 หอมหัวใหญ่			243.000				
10 ลูกเดือย							
11 ไข่ไก่					70.000		
12 ไข่เนื้อ							
13 สุกกร						20.000	
14 ปลาโอ							
15 ปลาเป็ด							
16 กุ้งกุลาดำ			415.126	300.000			
17 กุ้งขาว, กุ้งก้ามกราม				10.000		315.580	
18 เกล็ดทะเล							
19 ปอ							
20 ผลไม้		672.500					
21 สับปะรด					20.000		
22 ทูเรียน	550.000						
23 ลิ้นจี่	200.000		110.000				
24 ลำไย	1,256.847	611.330	485.056	266.168	739.705	254.810	
25 เงาะ	250.000			32.000		2.282	
26 มังคุด	100.000						
27 เงาะ มังคุด ทูเรียน			320.000				
28 ลองกอง				366.700			
29 มะละกอ							
30 มะนาว							
31 พริกแห้ง							
32 อ้อยและน้ำตาลทราย							
33 น้ำมันดิบ							
34 อื่น ๆ	300.000	5.000					
35 เครื่องอบา							
36 เตอบลำไย	80.000						
37 มาตรฐานลำไย	5.500						
38 พัฒนาคุณภาพมันนา							
รวมทั้งสิ้น	7,806.029	4,260.350	10,112.132	9,152.019	7,307.356	5,688.529	2,657.900

\*หมายเหตุ : การแทรกแซงลองกองและลำไยปี 2545 ใช้บร้ร่วมกับงบการแก้ไขปัญหาราคาผลไม้ ปี 2545

ราคาเฉลี่ยสินค้าเกษตรสำคัญที่เกษตรกรขายได้ ปี 2545 - 2550

F: ราคา R: ราคาเฉลี่ยจัดกลุ่ม 50 D:AO 9

	สินค้า	ราคาเฉลี่ย																
		ปี 2545			ปี 2546			ปี 2547			ปี 2548			ปี 2549			ปี 2550	
		เฉลี่ย	สูงสุด	ต่ำสุด	เฉลี่ย	สูงสุด	ต่ำสุด	เฉลี่ย	สูงสุด	ต่ำสุด	เฉลี่ย	สูงสุด	ต่ำสุด	เฉลี่ย	สูงสุด	ต่ำสุด	ก.ย.	(19 ต.ค.50)
1	กลุ่มสินค้าผลิตเพื่อการส่งออก																	
	ข้าวเปลือกนาปรัง (บาท/ตัน)	4,602	4,793	4,439	4,631	4,795	4,513	5,408	5,913	4,795	6,653	6,863	6,355	6,537	6,757	5,803	6,190	5,900-6,300
			มี.ย.	ม.ค.		ก.ค.	เม.ย.		ต.ค.	ก.พ.		ต.ค.	มี.ค.		มี.ค.	ต.ค.		
	ข้าวเปลือกนาปี (บาท/ตัน)	4,646	4,728	4,514	4,593	4,700	4,434	5,568	6,068	4,704	6,516	6,800	6,190	6,495	5,987	6,788	-	-
			ต.ค.	ม.ค.		มี.ค.	พ.ย.		ธ.ค.	ม.ค.		พ.ย.	ม.ค.		พ.ย.	ม.ค.-มี.ค.		
	ข้าวเปลือกหอมมะลิ (บาท/ตัน)	6,116	6,874	5,216	8,095	9,315	6,425	8,423	9,567	7,178	7,858	8,014	7,683	8,387	9,023	7,500	9,058	9,000-9,200
			ก.ย.	ม.ค.		ก.ย.	ม.ค.		เม.ย.	ต.ค.		ก.ย.	พ.ย.		ก.ย.	ม.ค.		
	ข้าวเปลือกเหนียว (บาท/ตัน)	5,612	6,293	5,063	6,239	7,125	5,397	6,425	6,742	5,940	6,228	6,500	5,700	8,595	10,567	6,774	12,700	12,600-12,800
			ก.ย.	ม.ค.		ก.ย.	ม.ค.		พ.ค.	ต.ค.		ธ.ค.	พ.ย.		พ.ย.	ม.ค.		
2 <sup>1/</sup>	หัวมันสำปะหลัง สดคละ (บาท/กก.)	1.04	1.16	0.93	0.91	0.97	0.81	0.87	1.09	0.74	1.31	1.48	1.04	1.18	1.40	0.94	1.79	1.73
			เม.ย.	ต.ค.		ธ.ค.	ก.ย.		ก.ย.	มี.ค.		มี.ค.	ต.ค.		ธ.ค.	ธ.ค.-ก.ย.		
3	ยางพารา แผ่นดิบชั้น 3 (บาท/กก.)	27.10	32.35	20.15	37.63	43.45	32.43	44.61	49.72	39.94	52.19	61.93	39.14	68.19	93.45	47.98	65.44	68.00
			ก.ย.	ม.ค.		ต.ค.	ม.ค.		มี.ย.	ธ.ค.		ต.ค.	ม.ค.		มี.ย.	พ.ย.		
4	ไก่เนื้อ หน้าโรงฆ่า (บาท/กก.)	25.21	31.27	21.38	26.75	35.00	19.60	24.54	30.11	14.08	32.30	38.60	29.63	28.17	34.00	22.98	36.55	32.00-33.00
			ม.ค.	ก.ย.		ก.ค.	มี.ค.		เม.ย.	ก.พ.		ต.ค.	ม.ค.		ม.ค.	ก.ย.		
5	กุ้งกุลาดำ ขนาด 50 ตัว/กก. (บาท/กก.)	244	275	220	215	239	154	185	263	155	181	250	134	166	210	125	-	-
			ก.พ.	ก.ค.		เม.ย.	ต.ค.		ก.พ.	ธ.ค.		เม.ย.	ก.ค.		ม.ค.	ธ.ค.		
6	สับปะรด โรงงานรับซื้อ (บาท/กก.)	4.23	4.79	3.61	4.10	4.82	2.77	4.58	5.16	3.59	3.69	4.49	2.61	2.52	3.34	1.37	5.02	5.27
			ต.ค.	ม.ค.		มี.ย.	พ.ย.		ก.ค.	ธ.ค.		ก.ย.	ธ.ค.		ธ.ค.	มี.ย.		

	สินค้า	ราคาเฉลี่ย															ก.ย.	(19 ต.ค.50)
		ปี 2545			ปี 2546			ปี 2547			ปี 2548			ปี 2549				
		เฉลี่ย	สูงสุด	ต่ำสุด	เฉลี่ย	สูงสุด	ต่ำสุด	เฉลี่ย	สูงสุด	ต่ำสุด	เฉลี่ย	สูงสุด	ต่ำสุด	เฉลี่ย	สูงสุด	ต่ำสุด		
7 <sup>2/</sup>	กลุ่มสินค้าผลิตเพื่อบริโภคภายในประเทศ ข้าวโพดเลี้ยงสัตว์ (ความชื้นไม่เกิน 14.5%) (บาท/กก.)	4.17	4.36 พ.ค.	3.89 ม.ค.	4.48	4.72 ก.ค.-ส.ค.	4.20 ม.ค.	5.00	6.63 มี.ย.	4.03 ก.พ.	4.88	5.05 ก.ค.	4.73 พ.ย.	5.28	5.83 ธ.ค.	4.70 มี.ค.	6.66	7.16
8	ปาล์มทะลาย คุณภาพเปอร์เซ็นต์น้ำมัน 17% (บาท/กก.)	2.70	4.71 ธ.ค.	2.06 พ.ค.	2.76	4.03 ม.ค.	1.96 เม.ย.	3.38	3.99 ส.ค.	2.84 มี.ย.	2.98	3.58 ก.ค.	2.25 ก.พ.	2.69	3.33 ธ.ค.	2.05 เม.ย.	4.34	4.60-4.85
9	มะพร้าว ผลใหญ่แห้งทั้งเปลือก (บาท/ผล)	3.31	4.52 เม.ย.	2.21 ก.ย.	3.41	3.87 พ.ย.	2.67 ก.ค.	4.42	5.84 ก.พ.	3.30 ส.ค.	4.45	6.15 ธ.ค.	3.83 ก.ย.	5.87	7.29 มี.ค.	4.32 ก.ย.	6.75	7.00-7.50
10 <sup>3/</sup>	หอมหัวใหญ่ เบอร์ 1 (บาท/กก.)	6.31	9.56 ธ.ค.	5.50 มี.ค.	13.61	24.30 ม.ค.	11.16 มี.ค.	4.45	13.27 ม.ค.	2.50 มี.ค.	4.93	8.00 ม.ค.	4.75 ก.พ.	10.95	19.25 ธ.ค.	6.02 ก.พ.	-	-
11	หอมแดง แห่งใหญ่คละ (บาท/กก.)	17.44	40.84 พ.ย.	11.67 มี.ค.	15.03	23.44 ม.ค.	12.85 ม.ค.	8.36	12.70 มี.ย.	6.85 มี.ค.	14.80	31.56 พ.ย.	7.10 ก.พ.	24.92	32.78 ก.ย.	16.42 ม.ค.	-	-
12	กระเทียม แห่งใหญ่คละ (บาท/กก.)	24.59	36.43 พ.ย.	19.16 มี.ค.	27.41	34.64 ม.ค.	22.74 เม.ย.	19.40	23.77 ก.พ.	16.23 มี.ค.	21.96	32.94 พ.ย.	19.23 ก.ค.	36.91	58.32 พ.ย.	25.60 มี.ค.	-	-
13	สุกร ขายส่ง ตลาดกทม. (บาท/กก.)	38.41	40.69 ส.ค.	32.03 ธ.ค.	32.82	38.93 มี.ย.	24.60 มี.ค.	44.95	55.22 เม.ย.	37.33 ม.ค.	49.31	52.79 เม.ย.	43.90 ต.ค.	45.91	50.55 ม.ค.	37.20 ธ.ค.	42.80	40.00-41.00
14	ไข่ไก่สด คละ (บาท/ฟอง)	1.41	1.58 พ.ค.	1.17 ธ.ค.	1.42	1.63 ก.ย.	1.02 ม.ค.	2.02	2.45 ก.ค.	1.40 ก.พ.	2.18	2.54 ก.ค.	1.63 ธ.ค.	1.70	1.84 พ.ย.	1.50 ก.พ.	2.32	1.90-2.00

	สินค้า	ราคาเฉลี่ย																
		ปี 2545			ปี 2546			ปี 2547			ปี 2548			ปี 2549			ปี 2550	
		เฉลี่ย	สูงสุด	ต่ำสุด	เฉลี่ย	สูงสุด	ต่ำสุด	เฉลี่ย	สูงสุด	ต่ำสุด	เฉลี่ย	สูงสุด	ต่ำสุด	เฉลี่ย	สูงสุด	ต่ำสุด	ก.ย.	(19 ต.ค.50)
15	กลุ่มสินค้าที่ต้องนำเข้า ถั่วเหลือง ชนิดคละ (บาท/กก.)	10.39	11.36	9.48	10.21	11.64	9.73	12.29	15.28	9.79	10.75	13.00	9.22	10.47	11.18	10.04	11.94	10.93
			มี.ย.	ม.ค.		ธ.ค.	ต.ค.		เม.ย.	ต.ค.		ม.ค.	ต.ค.		ธ.ค.	พ.ค.		
16	กากถั่วเหลือง ผลิตจากเมล็ดในประเทศ ขายส่ง กทม. (บาท/กก.)	10.38	10.59	10.14	11.58	13.20	10.65	13.51	15.80	11.29	11.80	12.42	10.80	10.79	11.33	10.46	12.65	-
			ธ.ค.	เม.ย.		พ.ย.	ม.ค.		พ.ค.	ต.ค.		มี.ย.	ธ.ค.		เม.ย.	ก.พ.		
17	ปลาป่น โปรตีน 60 % ขึ้นไป กลิ่นเบอร์ 1 ตลาด กทม. (บาท/กก.)	-	-	-	21.51	22.47	20.63	23.75	26.55	18.51	22.65	24.37	21.20	28.29	32.84	23.53	16.51	25.30
						ก.พ.	ม.ค.		ก.ย.	ก.พ.		ธ.ค.	ก.พ.		ส.ค.	ธ.ค.		

หมายเหตุ

1/ ปีการผลิต เริ่มตั้งแต่ ต.ค. - ก.ย.

2/ ปีการผลิต เริ่มตั้งแต่ ก.ค. - มี.ย.

3/ ปีการผลิต เริ่มตั้งแต่ พ.ย. - เม.ย.

\* ตลาดปิดทำการในช่วงเทศกาลตรุษจีน

## ราคาจำหน่ายสินค้าเกษตร ปี 2549/50

ลำดับที่	สินค้า	ราคาจำหน่าย																																								
1.	ข้าวหน้าปี	กำหนดราคาจำหน่ายข้าวเปลือกหน้าปี ปีการผลิต 2549/50 (ณ ความชื้นไม่เกิน 15%) ดังนี้ <div style="text-align: center;"> <table border="0"> <tr> <td style="text-align: center;">ชนิดข้าว</td> <td style="text-align: center;">บาท/ตัน</td> </tr> </table> </div> <p><b>1) ข้าวเปลือกหอมมะลิ</b></p> <table border="0"> <tr> <td>ข้าวเปลือกหอมมะลิ ชนิดสีได้ตันข้าว 42 กรัม</td> <td style="text-align: right;">9,000</td> </tr> <tr> <td>ข้าวเปลือกหอมมะลิ ชนิดสีได้ตันข้าว 40 กรัม</td> <td style="text-align: right;">8,900</td> </tr> <tr> <td>ข้าวเปลือกหอมมะลิ ชนิดสีได้ตันข้าว 38 กรัม</td> <td style="text-align: right;">8,800</td> </tr> <tr> <td>ข้าวเปลือกหอมมะลิ ชนิดสีได้ตันข้าว 36 กรัม</td> <td style="text-align: right;">8,700</td> </tr> </table> <p><b>2) ข้าวเปลือกหอมจังหวัด</b></p> <table border="0"> <tr> <td>ข้าวเปลือกชนิดสีได้ตันข้าว 40 กรัม</td> <td style="text-align: right;">7,500</td> </tr> <tr> <td>ข้าวเปลือกชนิดสีได้ตันข้าว 38 กรัม</td> <td style="text-align: right;">7,400</td> </tr> <tr> <td>ข้าวเปลือกชนิดสีได้ตันข้าว 36 กรัม</td> <td style="text-align: right;">7,300</td> </tr> <tr> <td>ข้าวเปลือกชนิดสีได้ตันข้าว 34 กรัม</td> <td style="text-align: right;">7,200</td> </tr> </table> <p>หมายเหตุ : ปรับเพิ่ม – ลดตามจำนวนกรัม ในอัตราร้อยละ 50 บาท  สำหรับการรับจำหน่ายที่ยังคงของเกษตรกรกำหนดราคาจำหน่ายข้าวเปลือกหอมมะลิ  ตันละ 9,000 บาท ข้าวเปลือกหอมจังหวัดตันละ 7,500 บาท</p> <p><b>3) ข้าวเปลือกเจ้านาปี</b></p> <table border="0"> <tr> <td>ข้าวเปลือกเจ้านาปี 100% (ชนิดสีเป็นข้าวสาร 100%)</td> <td style="text-align: right;">6,500</td> </tr> <tr> <td>ข้าวเปลือกเจ้านาปี 5% (ชนิดสีเป็นข้าวสาร 5%)</td> <td style="text-align: right;">6,400</td> </tr> <tr> <td>ข้าวเปลือกเจ้านาปี 10% (ชนิดสีเป็นข้าวสาร 10%)</td> <td style="text-align: right;">6,300</td> </tr> <tr> <td>ข้าวเปลือกเจ้านาปี 15% (ชนิดสีเป็นข้าวสาร 15%)</td> <td style="text-align: right;">6,100</td> </tr> <tr> <td>ข้าวเปลือกเจ้านาปี 25% (ชนิดสีเป็นข้าวสาร 25%)</td> <td style="text-align: right;">5,900</td> </tr> </table> <p><b>4) ข้าวเปลือกปทุมธานี</b></p> <table border="0"> <tr> <td>ข้าวเปลือกชนิดสีได้ตันข้าว 42 กรัม</td> <td style="text-align: right;">7,000</td> </tr> <tr> <td>ข้าวเปลือกชนิดสีได้ตันข้าว 40 กรัม</td> <td style="text-align: right;">6,900</td> </tr> <tr> <td>ข้าวเปลือกชนิดสีได้ตันข้าว 38 กรัม</td> <td style="text-align: right;">6,800</td> </tr> <tr> <td>ข้าวเปลือกชนิดสีได้ตันข้าว 36 กรัม</td> <td style="text-align: right;">6,700</td> </tr> </table> <p><b>5) ข้าวเปลือกเหนียว</b></p> <table border="0"> <tr> <td>ข้าวเปลือกเหนียว 10% เมล็ดยาว</td> <td style="text-align: right;">7,700</td> </tr> <tr> <td>ข้าวเปลือกเหนียว 10% ชนิดคละ</td> <td style="text-align: right;">7,500</td> </tr> </table>	ชนิดข้าว	บาท/ตัน	ข้าวเปลือกหอมมะลิ ชนิดสีได้ตันข้าว 42 กรัม	9,000	ข้าวเปลือกหอมมะลิ ชนิดสีได้ตันข้าว 40 กรัม	8,900	ข้าวเปลือกหอมมะลิ ชนิดสีได้ตันข้าว 38 กรัม	8,800	ข้าวเปลือกหอมมะลิ ชนิดสีได้ตันข้าว 36 กรัม	8,700	ข้าวเปลือกชนิดสีได้ตันข้าว 40 กรัม	7,500	ข้าวเปลือกชนิดสีได้ตันข้าว 38 กรัม	7,400	ข้าวเปลือกชนิดสีได้ตันข้าว 36 กรัม	7,300	ข้าวเปลือกชนิดสีได้ตันข้าว 34 กรัม	7,200	ข้าวเปลือกเจ้านาปี 100% (ชนิดสีเป็นข้าวสาร 100%)	6,500	ข้าวเปลือกเจ้านาปี 5% (ชนิดสีเป็นข้าวสาร 5%)	6,400	ข้าวเปลือกเจ้านาปี 10% (ชนิดสีเป็นข้าวสาร 10%)	6,300	ข้าวเปลือกเจ้านาปี 15% (ชนิดสีเป็นข้าวสาร 15%)	6,100	ข้าวเปลือกเจ้านาปี 25% (ชนิดสีเป็นข้าวสาร 25%)	5,900	ข้าวเปลือกชนิดสีได้ตันข้าว 42 กรัม	7,000	ข้าวเปลือกชนิดสีได้ตันข้าว 40 กรัม	6,900	ข้าวเปลือกชนิดสีได้ตันข้าว 38 กรัม	6,800	ข้าวเปลือกชนิดสีได้ตันข้าว 36 กรัม	6,700	ข้าวเปลือกเหนียว 10% เมล็ดยาว	7,700	ข้าวเปลือกเหนียว 10% ชนิดคละ	7,500
ชนิดข้าว	บาท/ตัน																																									
ข้าวเปลือกหอมมะลิ ชนิดสีได้ตันข้าว 42 กรัม	9,000																																									
ข้าวเปลือกหอมมะลิ ชนิดสีได้ตันข้าว 40 กรัม	8,900																																									
ข้าวเปลือกหอมมะลิ ชนิดสีได้ตันข้าว 38 กรัม	8,800																																									
ข้าวเปลือกหอมมะลิ ชนิดสีได้ตันข้าว 36 กรัม	8,700																																									
ข้าวเปลือกชนิดสีได้ตันข้าว 40 กรัม	7,500																																									
ข้าวเปลือกชนิดสีได้ตันข้าว 38 กรัม	7,400																																									
ข้าวเปลือกชนิดสีได้ตันข้าว 36 กรัม	7,300																																									
ข้าวเปลือกชนิดสีได้ตันข้าว 34 กรัม	7,200																																									
ข้าวเปลือกเจ้านาปี 100% (ชนิดสีเป็นข้าวสาร 100%)	6,500																																									
ข้าวเปลือกเจ้านาปี 5% (ชนิดสีเป็นข้าวสาร 5%)	6,400																																									
ข้าวเปลือกเจ้านาปี 10% (ชนิดสีเป็นข้าวสาร 10%)	6,300																																									
ข้าวเปลือกเจ้านาปี 15% (ชนิดสีเป็นข้าวสาร 15%)	6,100																																									
ข้าวเปลือกเจ้านาปี 25% (ชนิดสีเป็นข้าวสาร 25%)	5,900																																									
ข้าวเปลือกชนิดสีได้ตันข้าว 42 กรัม	7,000																																									
ข้าวเปลือกชนิดสีได้ตันข้าว 40 กรัม	6,900																																									
ข้าวเปลือกชนิดสีได้ตันข้าว 38 กรัม	6,800																																									
ข้าวเปลือกชนิดสีได้ตันข้าว 36 กรัม	6,700																																									
ข้าวเปลือกเหนียว 10% เมล็ดยาว	7,700																																									
ข้าวเปลือกเหนียว 10% ชนิดคละ	7,500																																									

ลำดับที่	สินค้า	ราคารับจำหน่าย
	ข้าวนาปรัง	กำหนดราคารับจำหน่ายข้าวเปลือกนาปรัง ปี 2550 (ณ ความชื้นไม่เกิน 15%) ดังนี้ <div style="display: flex; justify-content: space-between;"> <div style="text-align: center;">ชนิดข้าว</div> <div style="text-align: center;">บาท/ตัน</div> </div> <div style="margin-top: 10px;"> <div style="display: flex; justify-content: space-between; margin-bottom: 5px;">ข้าวเปลือกเจ้านาปรัง 100%</div> <div style="display: flex; justify-content: space-between; margin-bottom: 5px;">ข้าวเปลือกเจ้านาปรัง 5%</div> <div style="display: flex; justify-content: space-between; margin-bottom: 5px;">ข้าวเปลือกเจ้านาปรัง 10%</div> <div style="display: flex; justify-content: space-between; margin-bottom: 5px;">ข้าวเปลือกเจ้านาปรัง 15%</div> <div style="display: flex; justify-content: space-between; margin-bottom: 5px;">ข้าวเปลือกเจ้านาปรัง 25%</div> <div style="display: flex; justify-content: space-between; margin-bottom: 5px;">ข้าวเปลือกปทุมธานี (ชนิดสีได้ตันข้าว 36 - 42 กรัม)</div> <div style="display: flex; justify-content: space-between; margin-bottom: 5px;">(ให้ปรับเพิ่ม - ลด ตามจำนวนกรัมในอัตราร้อยละ 50 บาท)</div> </div>
2.	มันสำปะหลัง	กำหนดราคารับจำหน่ายหัวมันสำปะหลังสดที่เชื้อแป้ง 25% ฤดูกาลผลิต ปี 2549/50 ณ จุดรับจำหน่าย เป็นขั้นบันได ดังนี้ <div style="display: flex; justify-content: space-between; margin-top: 10px;"> <div style="text-align: center;">ระยะเวลา</div> <div style="text-align: center;">บาท/กก.</div> </div> <div style="margin-top: 10px;"> <div style="display: flex; justify-content: space-between; margin-bottom: 5px;">พ.ย. 49</div> <div style="display: flex; justify-content: space-between; margin-bottom: 5px;">ธ.ค. 49</div> <div style="display: flex; justify-content: space-between; margin-bottom: 5px;">ม.ค. 50</div> <div style="display: flex; justify-content: space-between; margin-bottom: 5px;">ก.พ. 50</div> <div style="display: flex; justify-content: space-between; margin-bottom: 5px;">มี.ค. 50</div> <div style="display: flex; justify-content: space-between; margin-bottom: 5px;">เม.ย. 50</div> </div> <p style="text-align: center; margin-top: 10px;">ทั้งนี้ให้เพิ่ม/ลด ราคารับจำหน่ายได้ตามเปอร์เซ็นต์เชื้อแป้งเปอร์เซ็นต์ละ 0.02 บาท</p>
3.	หอมแดง	กำหนดราคาเป้าหมายนำ หอมแดงฤดูแล้ง ชนิดแห้งใหญ่คละ ฤดูกาลผลิตปี 2549/50 ดังนี้ <div style="display: flex; justify-content: space-between; margin-top: 10px;"> <div style="text-align: center;">จังหวัด</div> <div style="text-align: center;">บาท/กก.</div> </div> <div style="margin-top: 10px;"> <div style="display: flex; justify-content: space-between; margin-bottom: 5px;">ศรีสะเกษ</div> <div style="display: flex; justify-content: space-between; margin-bottom: 5px;">แหล่งผลิตภาคเหนือ</div> </div> <p style="text-align: center; margin-top: 10px;">11.00</p> <p style="text-align: center;">เทียบเคียงจากรฐานราคาเป้าหมายนำ หอมแดงจังหวัดศรีสะเกษ โดยคำนวณราคาในแต่ละพื้นที่เพิ่ม - ลด ตามสัดส่วนราคาตลาดและคุณภาพ</p>

## ราคาจำหน่ายสินค้าเกษตร ปี 2550/51

ลำดับที่	สินค้า	ราคาจำหน่าย																																																								
1.	ข้าวหน้าปี	<p>กำหนดราคาจำหน่ายข้าวเปลือกหน้าปี ปีการผลิต 2550/51 (ณ ความชื้นไม่เกิน 15%) ดังนี้</p> <table border="1"> <thead> <tr> <th>ชนิดข้าว</th> <th>บาท/ตัน</th> </tr> </thead> <tbody> <tr> <td colspan="2"><b>1) ข้าวเปลือกหอมมะลิ</b></td> </tr> <tr> <td>ข้าวเปลือกหอมมะลิ ชนิดสีได้ตันข้าว 42 กรัม</td> <td>9,300</td> </tr> <tr> <td>ข้าวเปลือกหอมมะลิ ชนิดสีได้ตันข้าว 40 กรัม</td> <td>9,200</td> </tr> <tr> <td>ข้าวเปลือกหอมมะลิ ชนิดสีได้ตันข้าว 38 กรัม</td> <td>9,100</td> </tr> <tr> <td>ข้าวเปลือกหอมมะลิ ชนิดสีได้ตันข้าว 36 กรัม</td> <td>9,000</td> </tr> <tr> <td colspan="2"><b>2) ข้าวเปลือกหอมจังหวัด</b></td> </tr> <tr> <td>ข้าวเปลือกชนิดสีได้ตันข้าว 40 กรัม</td> <td>7,800</td> </tr> <tr> <td>ข้าวเปลือกชนิดสีได้ตันข้าว 38 กรัม</td> <td>7,700</td> </tr> <tr> <td>ข้าวเปลือกชนิดสีได้ตันข้าว 36 กรัม</td> <td>7,600</td> </tr> <tr> <td>ข้าวเปลือกชนิดสีได้ตันข้าว 34 กรัม</td> <td>7,500</td> </tr> <tr> <td colspan="2">หมายเหตุ : ปรับเพิ่ม – ลดตามจำนวนกรัม ในอัตรากรัมละ 50 บาท</td> </tr> <tr> <td colspan="2">สำหรับการรับจำหน่ายที่ยังคงของเกษตรกรกำหนดราคาจำหน่ายข้าวเปลือกหอมมะลิ</td> </tr> <tr> <td colspan="2">ตันละ 9,300 บาท ข้าวเปลือกหอมจังหวัดตันละ 7,800 บาท</td> </tr> <tr> <td colspan="2"><b>3) ข้าวเปลือกเจ้านาปี</b></td> </tr> <tr> <td>ข้าวเปลือกเจ้านาปี 100% (ชนิดสีเป็นข้าวสาร 100%)</td> <td>6,700</td> </tr> <tr> <td>ข้าวเปลือกเจ้านาปี 5% (ชนิดสีเป็นข้าวสาร 5%)</td> <td>6,600</td> </tr> <tr> <td>ข้าวเปลือกเจ้านาปี 10% (ชนิดสีเป็นข้าวสาร 10%)</td> <td>6,500</td> </tr> <tr> <td>ข้าวเปลือกเจ้านาปี 15% (ชนิดสีเป็นข้าวสาร 15%)</td> <td>6,300</td> </tr> <tr> <td>ข้าวเปลือกเจ้านาปี 25% (ชนิดสีเป็นข้าวสาร 25%)</td> <td>6,100</td> </tr> <tr> <td colspan="2"><b>4) ข้าวเปลือกปทุมธานี</b></td> </tr> <tr> <td>ข้าวเปลือกชนิดสีได้ตันข้าว 42 กรัม</td> <td>7,200</td> </tr> <tr> <td>ข้าวเปลือกชนิดสีได้ตันข้าว 40 กรัม</td> <td>7,100</td> </tr> <tr> <td>ข้าวเปลือกชนิดสีได้ตันข้าว 38 กรัม</td> <td>7,000</td> </tr> <tr> <td>ข้าวเปลือกชนิดสีได้ตันข้าว 36 กรัม</td> <td>6,900</td> </tr> <tr> <td colspan="2">หมายเหตุ : ปรับเพิ่ม – ลดตามจำนวนกรัม ในอัตรากรัมละ 50 บาท</td> </tr> <tr> <td colspan="2">สำหรับการรับจำหน่ายที่ยังคงของเกษตรกรกำหนดราคาจำหน่ายข้าวเปลือกปทุมธานี</td> </tr> <tr> <td colspan="2">ตันละ 7,200 บาท</td> </tr> </tbody> </table>	ชนิดข้าว	บาท/ตัน	<b>1) ข้าวเปลือกหอมมะลิ</b>		ข้าวเปลือกหอมมะลิ ชนิดสีได้ตันข้าว 42 กรัม	9,300	ข้าวเปลือกหอมมะลิ ชนิดสีได้ตันข้าว 40 กรัม	9,200	ข้าวเปลือกหอมมะลิ ชนิดสีได้ตันข้าว 38 กรัม	9,100	ข้าวเปลือกหอมมะลิ ชนิดสีได้ตันข้าว 36 กรัม	9,000	<b>2) ข้าวเปลือกหอมจังหวัด</b>		ข้าวเปลือกชนิดสีได้ตันข้าว 40 กรัม	7,800	ข้าวเปลือกชนิดสีได้ตันข้าว 38 กรัม	7,700	ข้าวเปลือกชนิดสีได้ตันข้าว 36 กรัม	7,600	ข้าวเปลือกชนิดสีได้ตันข้าว 34 กรัม	7,500	หมายเหตุ : ปรับเพิ่ม – ลดตามจำนวนกรัม ในอัตรากรัมละ 50 บาท		สำหรับการรับจำหน่ายที่ยังคงของเกษตรกรกำหนดราคาจำหน่ายข้าวเปลือกหอมมะลิ		ตันละ 9,300 บาท ข้าวเปลือกหอมจังหวัดตันละ 7,800 บาท		<b>3) ข้าวเปลือกเจ้านาปี</b>		ข้าวเปลือกเจ้านาปี 100% (ชนิดสีเป็นข้าวสาร 100%)	6,700	ข้าวเปลือกเจ้านาปี 5% (ชนิดสีเป็นข้าวสาร 5%)	6,600	ข้าวเปลือกเจ้านาปี 10% (ชนิดสีเป็นข้าวสาร 10%)	6,500	ข้าวเปลือกเจ้านาปี 15% (ชนิดสีเป็นข้าวสาร 15%)	6,300	ข้าวเปลือกเจ้านาปี 25% (ชนิดสีเป็นข้าวสาร 25%)	6,100	<b>4) ข้าวเปลือกปทุมธานี</b>		ข้าวเปลือกชนิดสีได้ตันข้าว 42 กรัม	7,200	ข้าวเปลือกชนิดสีได้ตันข้าว 40 กรัม	7,100	ข้าวเปลือกชนิดสีได้ตันข้าว 38 กรัม	7,000	ข้าวเปลือกชนิดสีได้ตันข้าว 36 กรัม	6,900	หมายเหตุ : ปรับเพิ่ม – ลดตามจำนวนกรัม ในอัตรากรัมละ 50 บาท		สำหรับการรับจำหน่ายที่ยังคงของเกษตรกรกำหนดราคาจำหน่ายข้าวเปลือกปทุมธานี		ตันละ 7,200 บาท	
ชนิดข้าว	บาท/ตัน																																																									
<b>1) ข้าวเปลือกหอมมะลิ</b>																																																										
ข้าวเปลือกหอมมะลิ ชนิดสีได้ตันข้าว 42 กรัม	9,300																																																									
ข้าวเปลือกหอมมะลิ ชนิดสีได้ตันข้าว 40 กรัม	9,200																																																									
ข้าวเปลือกหอมมะลิ ชนิดสีได้ตันข้าว 38 กรัม	9,100																																																									
ข้าวเปลือกหอมมะลิ ชนิดสีได้ตันข้าว 36 กรัม	9,000																																																									
<b>2) ข้าวเปลือกหอมจังหวัด</b>																																																										
ข้าวเปลือกชนิดสีได้ตันข้าว 40 กรัม	7,800																																																									
ข้าวเปลือกชนิดสีได้ตันข้าว 38 กรัม	7,700																																																									
ข้าวเปลือกชนิดสีได้ตันข้าว 36 กรัม	7,600																																																									
ข้าวเปลือกชนิดสีได้ตันข้าว 34 กรัม	7,500																																																									
หมายเหตุ : ปรับเพิ่ม – ลดตามจำนวนกรัม ในอัตรากรัมละ 50 บาท																																																										
สำหรับการรับจำหน่ายที่ยังคงของเกษตรกรกำหนดราคาจำหน่ายข้าวเปลือกหอมมะลิ																																																										
ตันละ 9,300 บาท ข้าวเปลือกหอมจังหวัดตันละ 7,800 บาท																																																										
<b>3) ข้าวเปลือกเจ้านาปี</b>																																																										
ข้าวเปลือกเจ้านาปี 100% (ชนิดสีเป็นข้าวสาร 100%)	6,700																																																									
ข้าวเปลือกเจ้านาปี 5% (ชนิดสีเป็นข้าวสาร 5%)	6,600																																																									
ข้าวเปลือกเจ้านาปี 10% (ชนิดสีเป็นข้าวสาร 10%)	6,500																																																									
ข้าวเปลือกเจ้านาปี 15% (ชนิดสีเป็นข้าวสาร 15%)	6,300																																																									
ข้าวเปลือกเจ้านาปี 25% (ชนิดสีเป็นข้าวสาร 25%)	6,100																																																									
<b>4) ข้าวเปลือกปทุมธานี</b>																																																										
ข้าวเปลือกชนิดสีได้ตันข้าว 42 กรัม	7,200																																																									
ข้าวเปลือกชนิดสีได้ตันข้าว 40 กรัม	7,100																																																									
ข้าวเปลือกชนิดสีได้ตันข้าว 38 กรัม	7,000																																																									
ข้าวเปลือกชนิดสีได้ตันข้าว 36 กรัม	6,900																																																									
หมายเหตุ : ปรับเพิ่ม – ลดตามจำนวนกรัม ในอัตรากรัมละ 50 บาท																																																										
สำหรับการรับจำหน่ายที่ยังคงของเกษตรกรกำหนดราคาจำหน่ายข้าวเปลือกปทุมธานี																																																										
ตันละ 7,200 บาท																																																										



## 1. การผลิตและความต้องการใช้

	2546/47	2547/48	2548/49*	2549/50*	2550/51* (พยากรณ์)
ผลผลิตข้าว(ล้านตันข้าวเปลือก)					
โลก	593.373	607.615	633.418	633.500	634.073*
ไทย					
- นาปี	23.142	22.670	23.539	22.840	23.482
- นาปรัง	6.332	5.888	6.750	6.429	6.865
รวม	29.474	28.559	30.291	29.269	30.347
ความต้องการ	15.338	15.545	15.509	15.500*	-
ส่งออก (มค. - ธค.) (ล้านตันข้าวสาร)	10.140	7.304	7.416	8.500* (เป้าหมาย)	-
ปริมาณคงเหลือ	4.781	6.729	7.236	7.921	-
* ข้อมูลพยากรณ์ของกระทรวงเกษตรสหรัฐฯ (USDA)					
ราคา (บาท/ตัน) (พย.-ธค.)				(พย.49- กย.50)	
- ข้าวเปลือกเจ้าหอมมะลิ	8,524	7,871	8,278	8,818	-
- ข้าวเปลือกเจ้านาปี 5%	4,535	6,119	6,790	6,175	-
- ข้าวเปลือกเจ้าเหนียว	6,470	6,254	7,837	11,723	-
- ข้าวเปลือกเจ้านาปรัง (มค.-ธค.)	5,408	6,653	6,537	6,202	-
ต้นทุนการผลิต (บาท/ตัน)					
ข้าวเปลือกหอมมะลิ	6,429	6,455	7,049	7,315	7,413
ข้าวเปลือกเจ้านาปี	4,294	4,569	4,152	4,634	4,547
ข้าวเปลือกเหนียว	4,842	5,123	6,429	6,515	6,560
ข้าวเปลือกนาปรัง	3,608	4,391	4,637	4,968	-

## 2. สถานการณ์การผลิต กระทรวงเกษตรและสหกรณ์พยากรณ์การผลิตข้าวนาปี ปี 2550/51 ดังนี้

## พื้นที่เพาะปลูก ผลผลิตข้าวนาปี ปี 2550/51

ภาค	พื้นที่เพาะปลูก (ล้านไร่)			ผลผลิต (ล้านตัน)		
	2549/50	2550/51	Δ%	2549/50	2550/51	Δ%
รวม	57.541	57.438	-0.18	22.840	23.482	2.81
เหนือ	12.786	12.767	-0.16	6.455	6.704	3.86
ตะวันออกเฉียงเหนือ	32.711	32.720	0.03	10.293	10.380	0.85
กลาง	9.946	9.855	-0.91	5.292	5.593	5.69
ใต้	2.098	2.096	-0.10	0.800	0.805	0.58

ที่มา : สำนักงานเศรษฐกิจการเกษตร

กระทรวงเกษตรและสหกรณ์คาดว่า พื้นที่ปลูกข้าวนาปี ปีการเพาะปลูก 2550/51 มีพื้นที่ 57.438 ล้านไร่ ลดลงจากปีก่อนที่มี 57.541 ล้านไร่ หรือลดลงร้อยละ 0.18 และผลผลิตประมาณ 23.482 ล้านตันข้าวเปลือก สูงขึ้นจากปีที่แล้วที่มีปริมาณ 22.840 ล้านตันข้าวเปลือก หรือเพิ่มขึ้นร้อยละ 2.81 ผลผลิตต่อไร่ 409 กิโลกรัม เพิ่มขึ้นจากปีก่อนที่มีผลผลิตต่อไร่ 397 กิโลกรัม คิดเป็นร้อยละ 3.02 เนื่องจากปีนี้สภาพดินฟ้าอากาศดี ฤดูฝนมาเร็วปริมาณฝนมีมากจากอิทธิพลลมมรสุมตะวันตกเฉียงใต้ในบางพื้นที่ ประสบปัญหาน้ำท่วม น้ำไหลบ่าไม่ท่วมขังส่งผลดีต่อการเพาะปลูก คาดว่าผลผลิตจะออกสู่ตลาดมากประมาณเดือนพฤศจิกายน - ธันวาคม 2550 รวมประมาณ 17.940 ล้านตันข้าวเปลือก หรือร้อยละ 76 ของผลผลิตข้าวเปลือกนาปี

### 3. ภาวะและราคาข้าว

ในช่วงเดือนกันยายน 2550 ราคาข้าวเปลือกหอมมะลิ (ชนิดสีได้ตันข้าว 36 กรัม) ราคาเฉลี่ยตันละ 9,058 บาท สูงขึ้นจากเดือนสิงหาคม ที่มีราคาตันละ 9,025 บาท ข้าวเปลือกเหนียว 10% เมล็ดยาว ราคาตันละ 12,700 บาท ทรงตัวเท่าเดือนก่อน ส่วนราคาข้าวเปลือกเจ้านาปรัง 5% ราคาเฉลี่ยตันละ 6,190 บาท ลดลงจากเดือนก่อนที่มีราคาตันละ 6,200 บาท ตลาดยังมีความต้องการอย่างต่อเนื่อง แต่ผลผลิตข้าวเปลือกนาปรังมีออกสู่ตลาดน้อยลงและภาครัฐได้เปิดประมูลเพื่อระบายข้าวในสต็อกของรัฐบาล ส่งผลให้ราคาข้าวเปลือกอ่อนตัวลงเล็กน้อย

### 4. การส่งออก

	หน่วย : ล้านตัน			
	ปี 2547	ปี 2548	ปี 2549	ปี 2550
ปริมาณการส่งออก (มค.- ธค.)	10.140	7.304	7.415	8.500*
1 มค. - 30 กย.	-	-	5.399	6.144

ปี 2550 กระทรวงพาณิชย์ตั้งเป้าหมายการส่งออกข้าว 8.5 ล้านตัน ซึ่งกระทรวงเกษตรและสหกรณ์คาดการณ์ว่าประเทศไทยจะส่งข้าวสารได้ 8.6 ล้านตัน รายงานส่งออกเบื้องต้นตั้งแต่วันที่ 1 มกราคม - 30 กันยายน 2550 มีปริมาณ 6.144 ตัน คิดเป็นร้อยละ 72.28 ของเป้าหมายส่งออกและมูลค่าออกรวม 79,467 บาท

### 5. สภาพปัญหาและสาเหตุ

5.1 ผลผลิตส่วนใหญ่ออกสู่ตลาดพร้อมกันมากและกระจุกตัวในช่วงต้นฤดู และคุณภาพข้าวที่ได้รับผลกระทบภัยแล้ง จะส่งผลให้ราคาปรับตัวลดลง

5.2 การค้าข้าวในตลาดโลกมีการแข่งขันกันสูง ตลาดข้าวจึงเป็นของผู้ซื้อ โดยเฉพาะตลาดข้าวคุณภาพปานกลางและคุณภาพต่ำ

5.3 ราคาข้าวส่งออกมีผลต่อราคาภายในประเทศ หากราคาส่งออกสูงขึ้นทำให้ราคาภายในประเทศสูงขึ้นตามไปด้วย

## 6. มาตรการรับจำหน่ายข้าวเปลือกนาปรัง ปี 2550

6.1 เป้าหมายปริมาณรับจำหน่ายจาก 2.5 ล้านตัน โดยให้ อคส. รับฝากและออกไปประทวน และ ธ.ก.ส. รับจำหน่ายไปประทวนที่ อคส. ออกให้แก่เกษตรกรและสถาบันเกษตรกร ระยะเวลาจำหน่ายวันที่ 16 มีค. - 31 กค. 50 ยกเว้นภาคใต้รับจำหน่าย กค. - กย. 50 ระยะเวลาได้ถอน 3 เดือนนับถัดจากเดือนที่รับจำหน่าย ระยะเวลาโครงการวันที่ 16 มีค. - 31 ธค. 50

6.2 กนข. มีมติเห็นชอบให้กำหนดราคาจำหน่ายข้าวเปลือกนาปรัง ปี 2550 สูงขึ้นจากราคาจำหน่ายข้าวเปลือกเจ้านาปี ปี 2549/50 ตันละ 100 บาท ดังนี้ (1) ข้าวเปลือกเจ้า 100% ราคาตันละ 6,600 บาท (2) ข้าวเปลือกเจ้า 5% ราคาตันละ 6,500 บาท (3) ข้าวเปลือกเจ้า 10% ราคาตันละ 6,400 บาท (4) ข้าวเปลือกเจ้า 15% ราคาตันละ 6,200 บาท (5) ข้าวเปลือกเจ้า 25% ราคาตันละ 6,000 บาท (6) ข้าวเปลือกปทุมธานี (สีได้ต้นข้าว 36-42 กรัม) ราคาตันละ 6,800 - 7,100 บาท

คณะกรรมการนโยบายข้าวแห่งชาติ (กชช.) มีมติเมื่อวันที่ 6 สิงหาคม 2550 อนุมัติให้ขยายระยะเวลาจำหน่ายข้าวเปลือกนาปรัง ปี 2550 อีก 1 เดือน ในภาคกลางและภาคเหนือถึง 31 สิงหาคม 2550 ส่วนภาคใต้ขยายเวลาจากเดิมเดือนกันยายนถึงเดือนตุลาคม 2550

## 7. ผลการดำเนินการ

สำหรับผลการรับจำหน่ายข้าวเปลือกนาปรัง ปี 2550 ซึ่งของภาคกลางและภาคเหนือสิ้นสุดโครงการแล้ว ส่วนภาคใต้สิ้นสุดโครงการเดือน ตค. 50 มีผลรับจำหน่ายตั้งแต่วันที่ 16 มีค. - 30 กย. 50 มีปริมาณข้าวเปลือกนาปรัง จำนวนรวม 1,631,672 ตัน แยกเป็นข้าวเปลือกเจ้า 1,580,713 ตัน และข้าวปทุมธานี 50,959 ตัน มีโรงสีสมัครเข้าร่วมโครงการฯ จำนวน 381 โรง เปิดรับจำหน่ายแล้ว 274 โรง

\*\*\*\*\*

สำนักส่งเสริมการค้าสินค้าเกษตร  
กรมการค้าภายใน  
ตุลาคม 2550

### ราคาข้าวเปลือกหอมมะลิ ที่โรงสีรับซื้อในส่วนภูมิภาค

FILE : PX004

หน่วย : บาท/ตัน

ปี	มค.	กพ.	มีค.	เมย.	พค.	มิย.	กค.	สค.	กย.	ตค.	พย.	ธค.	เฉลี่ย
2539	4,810	4,850	4,850	5,105	5,326	5,697	5,786	6,119	6,969	6,992	6,900	6,172	5,798
2540	6,825	7,214	7,819	7,950	7,990	8,340	9,174	9,651	9,215	8,785	6,835	7,140	8,078
2541	9,352	9,508	8,909	8,738	8,709	8,664	8,501	8,388	8,041	7,258	6,332	6,298	8,225
2542	6,855	6,685	6,603	6,462	6,614	6,638	6,958	7,436	8,455	8,354	7,850	6,676	7,132
2543	6,743	6,781	6,885	6,977	7,311	7,477	8,005	8,135	8,177	8,146	7,289	6,413	7,362
2544	6,583	6,389	6,085	6,140	5,933	5,750	5,711	5,170	4,929	5,151	4,867	4,822	5,628
2545	5,216	5,410	5,472	5,550	5,625	6,248	6,735	6,785	6,874	6,758	6,340	6,375	6,116
2546	6,425	6,778	7,560	7,850	7,990	8,340	8,465	8,818	9,315	8,950	7,980	8,665	8,095
2547	9,376	9,175	9,270	9,567	9,249	8,743	7,957	7,718	7,407	7,178	7,738	7,695	8,423
2548	7,885	7,959	8,001	7,999	7,909	7,689	7,696	8,000	8,014	7,863	7,683	7,600	7,858
2549	7,500	7,833	8,151	8,157	8,305	8,315	8,812	8,975	9,023	8,980	8,364	8,291	8,392
2550	8,680	8,788	8,930	8,955	8,913	8,961	9,033	9,025	9,058	9,094			8,944

หมายเหตุ : เป็นราคาข้าวเปลือกเฉลี่ยหน้าโรงสีจังหวัดสุรินทร์ อุตรดิตถ์ อุบลราชธานี และนครราชสีมา (ชนิดสีได้ตันข้าว 36 กรัม)

### ราคาข้าวเปลือกเหนียว (เมล็ดยาว) ที่โรงสีรับซื้อในส่วนภูมิภาค

หน่วย : บาท/ตัน

ปี	มค.	กพ.	มีค.	เมย.	พค.	มิย.	กค.	สค.	กย.	ตค.	พย.	ธค.	เฉลี่ย
2539	4,800	4,771	4,770	4,820	4,874	5,037	4,964	5,280	5,828	5,108	5,008	5,180	5,037
2540	5,796	6,169	6,338	6,338	6,513	6,863	7,638	8,206	8,321	8,589	7,993	7,234	7,167
2541	8,491	8,521	7,880	7,970	8,099	8,033	7,971	7,880	7,730	7,155	6,263	6,000	7,666
2542	5,831	5,536	5,241	5,033	5,174	4,877	4,783	4,997	5,304	4,876	4,562	4,790	5,084
2543	4,667	4,549	4,528	4,706	4,831	4,828	5,068	5,203	5,208	5,295	5,111	4,997	4,916
2544	5,467	5,612	5,550	5,651	5,795	5,948	6,018	5,830	5,750	5,509	4,739	5,006	5,573
2545	5,063	5,124	5,112	5,374	5,657	5,781	5,913	6,155	6,293	6,073	5,568	5,236	5,612
2546	5,397	5,774	5,950	6,000	6,058	6,229	6,576	6,923	7,125	6,248	6,220	6,367	6,239
2547	6,730	6,510	6,514	6,669	6,742	6,600	6,600	6,540	6,209	5,940	6,100	5,945	6,425
2548	6,235	6,300	6,300	6,300	6,300	6,300	6,300	6,500	6,452	6,015	5,700	6,030	6,228
2549	6,774	6,979	7,200	7,331	7,500	7,679	9,100	9,464	10,020	10,262	10,567	10,258	8,595
2550	11,367	11,300	11,329	11,447	11,920	12,667	12,700	12,700	12,700	12,700			12,083

สำนักส่งเสริมการค้าสินค้าเกษตร

28 กันยายน 2550

px(รวม)/Tophit/vv/d65

สรุปปริมาณการส่งข้าวออกไปต่างประเทศรายเดือน

หน่วย : ปริมาณ/เมตริกตัน  
มูลค่า/ล้านบาท

เดือน	2535	2536	2537	2538	2539	2540	2541	2542	2543	2544	2545	2546	2547	2548	2549	2550
มค.	493,725	355,158	477,430	683,322	562,889	377,949	684,258	561,509	453,860	542,617	683,545	580,091	550,232	764,497	579,501	622,943
กพ.	361,739	247,666	416,838	638,035	430,992	287,899	564,678	435,160	531,032	468,532	531,389	544,549	704,296	588,663	585,601	591,362
มีค.	473,847	364,318	393,646	580,866	492,731	374,825	591,276	466,123	495,392	376,301	571,122	482,455	821,005	591,762	626,015	743,386
<b>ไตรมาสแรก</b>	<b>1,329,311</b>	<b>967,142</b>	<b>1,287,914</b>	<b>1,902,223</b>	<b>1,486,612</b>	<b>1,040,673</b>	<b>1,840,212</b>	<b>1,462,792</b>	<b>1,480,284</b>	<b>1,387,450</b>	<b>1,786,056</b>	<b>1,607,095</b>	<b>2,075,533</b>	<b>1,944,922</b>	<b>1,791,117</b>	<b>1,957,691</b>
เมย.	501,622	349,076	309,502	374,147	417,077	418,520	547,554	379,246	403,915	547,252	483,273	556,881	800,361	588,838	599,232	703,758
พค.	372,490	426,268	286,035	526,393	518,318	396,191	427,058	473,077	557,074	634,543	646,631	586,875	831,376	597,570	665,334	683,554
มิย.	505,072	409,752	270,873	533,577	425,083	473,177	495,114	537,306	396,904	611,925	498,500	532,499	946,430	588,818	659,296	729,510
<b>ไตรมาสที่ 2</b>	<b>1,379,184</b>	<b>1,185,096</b>	<b>866,410</b>	<b>1,434,117</b>	<b>1,360,478</b>	<b>1,287,888</b>	<b>1,469,726</b>	<b>1,389,629</b>	<b>1,357,893</b>	<b>1,793,720</b>	<b>1,628,404</b>	<b>1,676,255</b>	<b>2,578,167</b>	<b>1,775,226</b>	<b>1,923,862</b>	<b>2,116,822</b>
กค.	456,637	532,645	271,935	405,274	415,273	425,167	529,767	615,205	544,933	523,064	533,432	684,057	1,003,889	561,690	553,948	624,702
สค.	304,923	459,738	348,856	376,875	413,516	412,798	525,671	632,679	493,681	699,300	574,400	699,916	738,805	628,221	525,788	623,930
กย.	308,614	297,151	390,331	435,860	312,445	462,548	416,133	623,196	521,024	722,541	565,366	633,782	879,905	560,741	624,922	820,704
<b>ไตรมาสที่ 3</b>	<b>1,070,174</b>	<b>1,289,534</b>	<b>1,011,122</b>	<b>1,218,009</b>	<b>1,141,234</b>	<b>1,300,513</b>	<b>1,471,571</b>	<b>1,871,080</b>	<b>1,559,638</b>	<b>1,944,905</b>	<b>1,673,198</b>	<b>2,017,755</b>	<b>2,622,599</b>	<b>1,750,652</b>	<b>1,704,658</b>	<b>2,069,336</b>
ตค.	310,211	429,540	422,637	337,186	352,704	465,190	461,287	564,073	697,394	813,038	908,034	716,841	1,089,458	600,084	697,756	
พย.	332,374	415,229	517,985	425,557	429,231	435,278	526,719	658,781	727,417	805,751	682,724	727,684	964,682	592,664	661,410	
ธค.	385,320	518,128	651,224	622,232	480,125	742,667	639,340	767,664	776,768	800,503	567,222	851,784	809,786	640,798	636,716	
<b>ไตรมาสที่ 4</b>	<b>1,027,905</b>	<b>1,362,897</b>	<b>1,591,846</b>	<b>1,384,975</b>	<b>1,262,060</b>	<b>1,643,135</b>	<b>1,627,346</b>	<b>1,990,518</b>	<b>2,201,579</b>	<b>2,419,292</b>	<b>2,157,980</b>	<b>2,296,309</b>	<b>2,863,926</b>	<b>1,833,546</b>	<b>1,995,882</b>	
<b>ปริมาณรวม</b>	<b>4,806,574</b>	<b>4,804,669</b>	<b>4,757,292</b>	<b>5,939,324</b>	<b>5,250,384</b>	<b>5,272,209</b>	<b>6,408,855</b>	<b>6,714,019</b>	<b>6,599,394</b>	<b>7,545,367</b>	<b>7,245,638</b>	<b>7,597,414</b>	<b>10,140,225</b>	<b>7,304,346</b>	<b>7,415,519</b>	<b>6,143,849</b>
<b>มูลค่ารวม</b>	<b>36,214</b>	<b>32,946</b>	<b>38,201</b>	<b>46,792</b>	<b>48,783</b>	<b>60,619</b>	<b>85,394</b>	<b>72,324</b>	<b>68,102</b>	<b>69,261</b>	<b>67,193</b>	<b>76,368</b>	<b>110,376</b>	<b>90,874</b>	<b>97,226</b>	<b>79,467</b>

ที่มา : สภาหอการค้าแห่งประเทศไทย (ตั้งแต่ปี 2541 - ปัจจุบันเป็นข้อมูลจากกรมการค้าต่างประเทศ)

กรมการค้าภายใน

## ราคาข้าวเปลือกเจ้าหน้าปี 5% ตลาดกลางก้านนทรง/ท่าข้าวลาดยาว

TLE : PX003

หน่วย : บาท/ตัน

ปี	มค.	กพ.	มีค.	เมย.	พค.	มิย.	กค.	สค.	กย.	ตค.	พย.	ธค.	เฉลี่ย	
2539	5,137	5,075	5,075	5,075	5,075								4,855	5,049
2540	5,085	5,028	5,048	4,891										5,013
2541	7,253	7,494	6,650											7,132
2542	6,271	6,050											4,720	5,680
2543	4,824	4,975											4,550	4,783
2544	4,550	4,550	4,550								4,450		4,553	4,531
2545	4,624	4,761	4,650							4,750	4,750	4,700	4,700	4,706
2546	4,732	4,750	4,750								4,383	4,530	4,629	
2547	4,727										6,090	6,250	5,689	
2548	6,404	6,450									6,858	6,850	6,641	
2549	6,850	6,850	6,850								6,168	6,250	6,594	
2550	6,330	6,389												6,360

## ราคาข้าวเปลือกเจ้าหน้าปี 5% ตลาดกลางจังหวัดพิษณุโลก

หน่วย : บาท/ตัน

ปี	มค.	กพ.	มีค.	เมย.	พค.	มิย.	กค.	สค.	กย.	ตค.	พย.	ธค.	เฉลี่ย	
2539	4,968	4,900	4,864	4,681	4,703								4,448	4,761
2540	5,143	5,134	5,090	4,958	4,875								6,050	5,208
2541	6,956	7,350											5,435	6,580
2542	6,057	5,668	5,465								4,915	4,725	5,366	
2543	4,850	4,958	4,799	4,472							4,715	4,132	4,654	
2544	4,186	4,267	4,127								4,328	4,289	4,239	
2545	4,405	4,650	4,650	4,650						4,706	4,627	4,475	4,595	
2546	4,593	4,646	4,650								4,488	4,406	4,557	
2547	4,680										5,775	5,885	5,447	
2548	5,975	6,122									6,743	6,725	6,391	
2549	6,725	6,725	6,725								5,806	6,000	6,396	
2550	6,205	6,250												6,228

## ราคาข้าวเปลือกหน้าปี 5 % เฉลี่ยตลาดก้านนทรง/ท่าข้าวลาดยาวและตลาดกลางจังหวัดพิษณุโลก

หน่วย : บาท/ตัน

ปี	มค.	กพ.	มีค.	เมย.	พค.	มิย.	กค.	สค.	กย.	ตค.	พย.	ธค.	เฉลี่ย	
2539	5,053	4,988	4,970	4,878	4,889								4,652	4,905
2540	5,114	5,081	5,069	4,925	4,875								6,050	5,186
2541	7,105	7,422	6,650										5,435	6,653
2542	6,164	5,859	5,465								4,915	4,723	5,425	
2543	4,837	4,967	4,799	4,472							4,715	4,341	4,688	
2544	4,368	4,409	4,339								4,389	4,421	4,385	
2545	4,514	4,706	4,650	4,650						4,728	4,688	4,588	4,646	
2546	4,663	4,698	4,700								4,434	4,468	4,593	
2547	4,704										5,932	6,068	5,568	
2548	6,190	6,286									6,800	6,788	6,516	
2549	6,788	6,788	6,788								5,987	6,125	6,495	
2550	6,268	6,320												6,294

## ราคาข้าวเปลือกเจ้านาปรัง ความชื้น 15% ตลาดก้านทร้ง / ทำข้าวลาดยาว

FILE : PX 008

หน่วย : บาท/ตัน

ปี	มค.	กพ.	มีค.	เมย.	พค.	มิย.	กค.	สค.	กย.	ตค.	พย.	ธค.	เฉลี่ย
2539			4,950	4,338	4,475	4,800	4,781	4,493	4,692	4,336	4,296	4,356	4,552
2540			4,494	4,269	4,389	4,375	4,794	5,125	5,228	5,563	5,500	5,956	4,969
2541	6,575	6,770	6,599	6,681	6,568	7,211	7,281	7,400	7,296	6,495	5,544	5,679	6,675
2542	6,213	5,611	5,368	4,859	4,840	5,200	5,303	5,248	4,997	4,671	4,655	4,797	5,147
2543	4,825		4,659	4,419	4,561	4,674	4,380	4,450	4,025	4,245	4,322	4,385	4,450
2544	4,498	4,492	4,273	4,185	4,250	4,385	4,450	4,160	4,330	4,345	4,344		4,337
2545			4,576	4,606	4,845	4,956	4,750	4,640	4,650	4,681			4,713
2546			4,580	4,550	4,550	4,731	4,902	4,713	4,707	4,603			4,667
2547		4,850	5,065	5,254	5,250	5,250	5,446	5,998	5,906	6,050			5,452
2548			6,365	6,888	6,900	6,882	6,750	6,688	6,983	6,950			6,801
2549			6,850	6,850	6,850	6,850	6,859	6,935	6,408	6,030			6,704
2550			6,243	6,323	6,174	6,233	6,250	6,250	6,250	6,250			6,247

หมายเหตุ : ตั้งแต่เดือนกุมภาพันธ์ 47 เป็นต้นไป เป็นราคาตลาดกลางทำข้าวลาดยาว

## ราคาข้าวเปลือกเจ้านาปรัง ความชื้น 15% ตลาดกลางจังหวัดพิษณุโลก

หน่วย : บาท/ตัน

ปี	มค.	กพ.	มีค.	เมย.	พค.	มิย.	กค.	สค.	กย.	ตค.	พย.	ธค.	เฉลี่ย
2539			4,655	4,035	4,032	4,449	4,644	4,444	4,530	4,518	4,308	4,294	4,391
2540			4,670	4,100	4,578	4,625	5,060	5,072	5,157	5,570	5,075	5,850	4,976
2541	7,437	7,126	6,231	6,695	6,599	7,267	7,186	7,286	7,148	6,164	5,192	5,488	6,652
2542	6,020	5,560	5,131	4,532	4,714	5,141	5,098	5,070	4,780	4,348	4,552	4,585	4,961
2543	4,740	4,889	4,677	4,316	4,173	4,123	4,080	4,221	3,775	4,192	4,177	4,156	4,293
2544	4,198	4,212	4,050	3,916	4,030	4,225	4,310	4,198	4,298	4,250	4,225	4,303	4,185
2545	4,439	4,617	4,571	4,589	4,610	4,635	4,492	4,410	4,425	4,492			4,528
2546			4,490	4,475	4,586	4,689	4,687	4,578	4,648				4,593
2547		4,740	5,048	5,131	5,317	5,373	5,448	5,670	5,775	5,775			5,364
2548			6,346	6,475	6,475	6,475	6,475	6,475	6,543	6,775			6,505
2549			6,663	6,475	6,475	6,475	6,475	6,475	6,335	5,575			6,369
2550			6,023	6,215	6,285	6,150	6,150	6,150	6,130	5,957			6,133

## ราคาข้าวเปลือกนาปรัง ความชื้น 15% เฉลี่ย ทำข้าวลาดยาวและจังหวัดพิษณุโลก

หน่วย : บาท/ตัน

ปี	มค.	กพ.	มีค.	เมย.	พค.	มิย.	กค.	สค.	กย.	ตค.	พย.	ธค.	เฉลี่ย
2539			4,803	4,187	4,254	4,625	4,713	4,469	4,611	4,427	4,302	3,838	4,423
2540			4,582	4,185	4,484	4,500	4,927	5,098	5,193	5,567	5,603	5,903	5,004
2541	7,006	6,948	6,415	6,688	6,584	7,239	7,234	7,343	7,208	6,301	5,368	5,583	6,660
2542	6,117	5,586	5,250	4,696	4,777	5,170	5,201	5,159	4,888	4,510	4,604	4,691	5,054
2543	4,787	4,889	4,668	4,368	4,367	4,398	4,230	4,336	3,900	4,218	4,250	4,271	4,390
2544	4,348	4,352	4,162	4,050	4,140	4,305	4,380	4,179	4,314	4,298	4,284	4,303	4,260
2545	4,439	4,617	4,574	4,598	4,728	4,793	4,621	4,525	4,538	4,587			4,602
2546			4,535	4,513	4,568	4,710	4,795	4,646	4,678	4,603			4,631
2547		4,795	5,057	5,193	5,284	5,312	5,447	5,834	5,841	5,913			5,408
2548			6,355	6,682	6,688	6,679	6,613	6,582	6,764	6,863			6,653
2549			6,757	6,663	6,663	6,663	6,667	6,705	6,372	5,803			6,537
2550			6,137	6,268	6,230	6,192	6,200	6,200	6,190	6,104			6,190

## ราคาขายส่งข้าวสารเจ้า 100 % ชั้น 2 ตลาดกรุงเทพมหานคร

File : PX006

หน่วย : บาท/100 กก.

ปี	มค.	กพ.	มีค.	เมย.	พค.	มิย.	กค.	สค.	กย.	ตค.	พย.	ธค.	เฉลี่ย
2539	880	888	886	814	819	848	875	804	790	757	768	797	827
2540	880	863	807	753	795	792	905	864	926	956	933	1,122	883
2541	1,450	1,287	1,156	1,178	1,213	1,324	1,319	1,304	1,270	1,078	941	970	1,208
2542	1,058	987	902	828	854	898	900	886	876	819	851	846	892
2543	858	892	821	770	751	742	716	718	709	766	769	758	773
2544	755	748	729	716	720	740	743	724	729	719	741	752	735
2545	807	825	786	797	833	828	782	767	763	782	776	777	794
2546	824	832	806	807	814	826	806	779	766	741	734	759	791
2547	810	815	904	906	896	896	910	950	930	968	1,005	1,046	920
2548	1,069	1,075	1,087	1,135	1,126	1,123	1,108	1,125	1,131	1,134	1,104	1,112	1,111
2549	1,121	1,143	1,142	1,123	1,136	1,157	1,158	1,138	1,118	1,079	1,042	1,047	1,117
2550	1,074	1,085	1,082	1,052	1,063	1,091	1,073	1,072	1,066	1,074			1,073

## ราคาขายส่งข้าวสารเจ้า 5% ตลาดกรุงเทพมหานคร

หน่วย : บาท/100 กก.

ปี	มค.	กพ.	มีค.	เมย.	พค.	มิย.	กค.	สค.	กย.	ตค.	พย.	ธค.	เฉลี่ย
2539	860	855	820	740	753	776	842	770	759	722	730	758	782
2540	838	822	769	710	735	748	852	828	883	923	907	1,090	842
2541	1,401	1,233	1,119	1,140	1,162	1,288	1,254	1,238	1,230	1,043	910	927	1,162
2542	1,022	949	868	799	822	866	873	859	831	780	816	819	859
2543	824	833	767	724	687	689	684	694	679	745	742	731	733
2544	730	724	700	671	675	694	707	696	710	702	714	726	704
2545	785	800	764	773	803	799	758	745	740	751	751	750	768
2546	794	797	782	783	785	795	774	747	739	721	714	732	764
2547	777	778	873	881	871	876	889	925	906	937	979	1,026	893
2548	1,049	1,055	1,066	1,115	1,106	1,103	1,088	1,105	1,107	1,108	1,079	1,088	1,089
2549	1,095	1,119	1,117	1,090	1,106	1,127	1,128	1,108	1,088	1,050	1,013	1,022	1,089
2550	1,050	1,051	1,038	1,018	1,031	1,061	1,039	1,038	1,027	1,045			1,040

## ราคาขายส่งปลายข้าวขาว A-1เลิศ (ใหม่) ตลาดกรุงเทพมหานคร

หน่วย : บาท/100 กก.

ปี	มค.	กพ.	มีค.	เมย.	พค.	มิย.	กค.	สค.	กย.	ตค.	พย.	ธค.	เฉลี่ย
2539	608	581	598	555	564	541	524	477	494	478	474	477	531
2540	502	536	552	511	507	514	575	620	669	663	650	798	591
2541	873	798	717	699	698	770	818	888	934	906	782	792	806
2542	794	718	677	618	625	690	724	728	683	604	597	522	665
2543	531	531	520	504	495	486	519	533	540	533	510	515	518
2544	534	524	497	501	522	545	585	589	612	602	541	541	549
2545	581	588	596	595	591	586	580	579	595	642	631	609	598
2546	595	591	570	560	556	584	578	583	584	581	583	600	580
2547	630	665	767	788	807	817	802	821	787	765	805	810	772
2548	829	841	836	838	830	818	813	825	836	846	812	800	827
2549	780	787	783	791	771	771	764	772	791	778	747	775	776
2550	829	870	861	822	800	821	829	847	880	943			850

สำนักส่งเสริมการค้าสินค้าเกษตร



## ราคาขายส่งข้าวสารเจ้า 25% ในตลาดกรุงเทพมหานคร

px006-2

หน่วย : บาท/100 กก.

ปี	มค.	กพ.	มีค.	เมย.	พค.	มิย.	กค.	สค.	กย.	ตค.	พย.	ธค.	เฉลี่ย
2539	797	795	771	689	688	707	743	695	694	650	656	670	713
2540	746	731	698	581	683	684	775	760	815	837	827	1,008	762
2541	1,265	1,112	1,003	1,006	1,037	1,158	1,162	1,160	1,144	1,003	870	883	1,067
2542	941	868	814	748	758	816	825	820	789	741	767	753	803
2543	759	765	714	675	645	643	640	651	647	700	691	681	684
2544	683	675	648	626	634	655	675	670	684	676	670	680	665
2545	733	748	721	728	749	746	713	704	702	725	723	717	726
2546	746	762	730	729	732	743	735	707	705	689	681	694	721
2547	734	746	844	853	849	854	866	900	875	874	904	965	855
2548	984	994	1,000	1,030	1,021	1,018	1,004	1,020	1,022	1,024	994	1,003	1,009
2549	1,016	1,034	1,032	1,006	993	993	998	983	981	969	948	971	994
2550	998	998	979	953	958	982	979	981	983				979

## ราคาขายส่งข้าวหนึ่ง 100 % ตลาดกรุงเทพมหานคร

หน่วย : บาท/100 กก.

ปี	มค.	กพ.	มีค.	เมย.	พค.	มิย.	กค.	สค.	กย.	ตค.	พย.	ธค.	เฉลี่ย
2539	854	844	812	732	773	830	848	783	792	798	801	796	805
2540	809	787	778	740	797	795	921	978	1,055	1,014	985	1,149	901
2541	1,420	1,305	1,103	1,096	1,124	1,268	1,273	1,284	1,265	1,092	764	997	1,166
2542	1,075	976	909	858	882	892	883	915	988	983	1,002	914	940
2543	886	907	863	830	810	811	814	799	752	812	762	763	817
2544	777	730	702	712	735	782	872	857	906	886	803	755	793
2545	793	799	769	761	771	766	751	760	766	790	797	757	773
2546	777	780	762	766	762	784	786	766	760	750	734	726	763
2547	753	787	882	916	933	926	924	995	975	985	1,001	1,037	926
2548	1,057	1,065	1,061	1,132	1,114	1,110	1,090	1,111	1,133	1,133	1,089	1,078	1,098
2549	1,081	1,108	1,108	1,095	1,096	1,123	1,143	1,131	1,124	1,095	1,066	1,057	1,102
2550	1,065	1,065	1,078	1,068	1,062	1,091	1,082	1078	1078				1,074

สำนักส่งเสริมการค้าสินค้าเกษตร

## ราคาขายส่งข้าวเหนียว 10% เมล็ดยาว ตลาดกรุงเทพมหานคร

PX007-2

หน่วย : บาท/100 กก.

ปี	มค.	กพ.	มีค.	เมษ.	พค.	มิย.	กค.	สค.	กย.	ตค.	พย.	ธค.	เฉลี่ย
2539	788	820	823	858	877	854	858	859	900	958	956	1,045	883
2540	1,098	1,103	1,124	1,117	1,169	1,201	1,394	1,450	1,546	1,531	1,425	1,510	1,306
2541	1,839	1,784	1,666	1,682	1,653	1,605	1,582	1,545	1,526	1,440	1,274	1,225	1,568
2542	1,231	1,108	974	888	901	839	823	881	966	845	894	935	940
2543	930	867	848	919	966	968	1,026	1,020	1,022	1,025	1,025	1,035	971
2544	1,071	1,030	996	986	985	1,020	1,024	996	985	868	895	891	979
2545	946	929	945	968	1,040	1,047	1,079	1,095	1,138	1,141	1,156	1,145	1,052
2546	1,141	1,163	1,165	1,165	1,165	1,166	1,156	1,371	1,391	1,405	1,239	1,260	1,232
2547	1,305	1,279	1,265	1,265	1,244	1,235	1,235	1,224	1,127	1,098	1,135	1,120	1,211
2548	1,147	1,150	1,150	1,150	1,150	1,150	1,150	1,150	1,150	1,150	1,095	1,090	1,140
2549	1,247	1,264	1,270	1,286	1,340	1,399	1,688	1,741	1,837	1,961	2,044	2,010	1,591
2550	2,023	2,040	2,040	2,040	2,115	2,130	2,130	2,248	2,450				2,135

## ราคาขายส่งปลายข้าวเหนียว A-1 ตลาดกรุงเทพมหานคร

หน่วย : บาท/100 กก.

ปี	มค.	กพ.	มีค.	เมษ.	พค.	มิย.	กค.	สค.	กย.	ตค.	พย.	ธค.	เฉลี่ย
2539	739	718	707	725	728	704	709	746	785	706	712	763	729
2540	842	846	858	852	855	859	924	958	1,018	1,018	1,052	1,007	924
2541	1,148	987	882	912	909	895	873	875	881	868	793	777	900
2542	800	771	746	754	759	754	745	758	824	674	634	595	735
2543	567	563	520	530	549	556	565	558	547	556	564	609	557
2544	731	870	869	891	926	966	952	843	817	790	680	709	837
2545	756	774	810	807	814	795	812	822	831	844	808	853	811
2546	857	858	845	845	845	817	821	863	904	846	848	865	851
2547	882	867	865	885	885	885	885	886	905	858	833	835	873
2548	844	845	865	915	868	865	865	875	875	875	875	905	873
2549	912	983	1,072	1,143	1,145	1,204	1,311	1,384	1,532	1,662	1,704	1,661	1,309
2550	1,640	1,640	1,629	1,590	1,590	1,590	1,557	1,585	1,399				1,580

สำนักส่งเสริมการค้าสินค้าเกษตร

## ราคาขายส่งข้าวสารหอมมะลิ 100% ชั้น 2 ในตลาดกรุงเทพมหานคร

PX007-3

หน่วย : บาท/100 กก.

ปี	มค.	กพ.	มีค.	เมษ.	พค.	มิย.	กค.	สค.	กย.	ตค.	พย.	ธค.	เฉลี่ย
2539	1,038	1,079	1,086	1,074	1,056	1,085	1,108	1,197	1,410	1,042	1,405	1,420	1,167
2540	1,484	1,580	1,754	1,720	1,788	1,891	2,101	2,156	2,080	1,910	1,758	1,936	1,847
2541	2,564	2,386	2,156	2,068	2,088	2,033	1,896	1,810	1,698	1,518	1,422	1,430	1,922
2542	1,454	1,423	1,378	1,348	1,378	1,370	1,476	1,563	1,908	1,850	1,721	1,530	1,533
2543	1,520	1,531	1,543	1,563	1,727	1,840	2,028	2,015	1,983	1,970	1,910	1,887	1,793
2544	1,443	1,345	1,306	1,297	1,227	1,145	1,117	996	952	1,032	1,088	1,031	1,165
2545	1,021	1,053	1,044	1,050	1,105	1,219	1,309	1,311	1,345	1,275	1,278	1,252	1,189
2546	1,359	1,440	1,686	1,811	1,837	1,862	1,855	1,972	2,074	1,888	1,865	1,675	1,777
2547	1,856	1,766	1,760	1,743	1,681	1,606	1,477	1,454	1,379	1,427	1,510	1,510	1,597
2548	1,512	1,540	1,540	1,540	1,523	1,471	1,460	1,502	1,501	1,500	1,468	1,465	1,502
2549	1,465	1,538	1,590	1,590	1,618	1,668	1,809	1,825	1,816	1,804	1,621	1,670	1,668
2550	1,782	1,790	1,790	1,780	1,746	1,747	1,750	1,750	1,750				1,765

## ราคาขายส่งปลายข้าวสารหอมมะลิในตลาดกรุงเทพมหานคร

หน่วย : บาท/100 กก.

ปี	มค.	กพ.	มีค.	เมษ.	พค.	มิย.	กค.	สค.	กย.	ตค.	พย.	ธค.	เฉลี่ย
2539	613	586	602	570	589	583	552	506	547	513	502	480	554
2540	518	564	591	591	608	610	645	661	694	677	668	809	636
2541	886	821	768	782	802	823	832	892	945	914	788	800	838
2542	826	822	825	824	827	824	839	812	825	812	712	616	797
2543	601	603	605	611	585	569	591	610	598	622	579	569	595
2544	572	582	624	651	692	757	781	810	802	805	712	685	706
2545	722	704	682	680	671	672	680	697	713	712	697	670	692
2546	636	650	628	605	614	639	642	673	705	704	678	728	659
2547	828	953	1,001	1,037	1,067	995	950	963	850	833	894	887	938
2548	913	909	881	875	868	846	850	907	899	898	869	823	878
2549	800	833	839	828	813	848	869	870	886	866	834	856	845
2550	895	930	925	958	955	993	996	1,008	1,027				965

สำนักส่งเสริมการค้าสินค้าเกษตร

## ราคาขายส่งข้าวหอมปทุมธานี ตลาดกรุงเทพมหานคร

PX009

หน่วย : บาท/100 กก.

ปี	มค.	กพ.	มีค.	เมย.	พค.	มิย.	กค.	สค.	กย.	ตค.	พย.	ธค.	เฉลี่ย
2547	-	-	-	-	1,111	990	971	1,000	1,162	1,117	1,150	1,150	1,081
2548	1,150	1,150	1,150	1,150	1,150	1,150	1,150	1,180	1,190	1,190	1,190	1,190	1,166
2549	1,209	1,234	1,290	1,290	1,290	1,388	1,481	1,490	1,490	1,487	1,351	1,290	1,358
2550	1,373	1,390	1,368	1,290	1,284	1,280	1,280	1,186	1,170				1,291

## ราคาขายส่งปลายข้าวหอมปทุมธานี ตลาดกรุงเทพมหานคร

หน่วย : บาท/100 กก.

ปี	มค.	กพ.	มีค.	เมย.	พค.	มิย.	กค.	สค.	กย.	ตค.	พย.	ธค.	เฉลี่ย
2547	-	-	-	-	901	880	821	840	806	798	844	862	844
2548	882	893	851	845	843	823	820	847	848	848	836	815	846
2549	789	800	817	811	792	809	818	818	826	825	782	793	807
2550	844	891	918	898	886	909	915	928	952				905

## ราคาข้าวเปลือกหอมปทุมธานี ที่โรงสีรับซื้อในส่วนภูมิภาค

หน่วย : บาท/ตัน

ปี	มค.	กพ.	มีค.	เมย.	พค.	มิย.	กค.	สค.	กย.	ตค.	พย.	ธค.	เฉลี่ย
2547	-	-	-	-	-	-	-	-	5,810	5,968	6,220	6,221	6,055
2548	6,417	6,541	6,485	6,500	6,500	6,547	6,550	6,600	6,600	6,626	6,700	6,700	6,564
2549	6,700	6,880	6,800	6,750	6,750	6,780	6,845	7,159	7,050	6,686	6,532	6,521	6,788
2550	7,026	7,400	7,386	7,011	6,617	6,624	6,600	6,600	6,600				6,874

สำนักส่งเสริมการค้าสินค้าเกษตร

## มันสำปะหลัง

1. ผลผลิตและความต้องการใช้ (ล้านตันหัวมันสด)	2546/47	2547/48	2548/49	ปี 2549/50*	ปี 2550/51 (ประมาณการ)	
ผลผลิตของไทย	21.44	16.94	22.58	26.41	27.62	
พื้นที่เพาะปลูก (ล้านไร่)	6.61	6.16	6.69	7.13	7.30	
2. ต้นทุนการผลิตหัวมันสด (บาท/กก.)	0.88	0.92	0.84	0.85		
3. ราคา (บาท/กก.)	ปี 46/67	ปี 47/48	ปี 48/49	ปี 49/50	ส.ค.	ก.ย..
หัวมันสดคณะกรรมการฯ ขายได้	0.80	1.33	1.29	1.21	1.72	1.79
หัวมันสดเชื้อแป้ง 25% จ.นครราชสีมา	1.06	1.50	1.29	1.33	1.74	1.85
มันเส้น FOB (US\$/ตัน)	87.50	112.25	112.46	113.50	145	145
แป้งมัน FOB (US\$/ตัน)	181.66	232.50	245.00	262.50	327.5	327.5
4. การส่งออก (ล้านตันผลิตภัณฑ์)	ปี 47	ปี 48	ปี 49	ปี 50		
- มันเส้น	2.81	2.77	3.82	3.72		
- มันอัดเม็ด	2.21	0.26	0.39	0.20		
- แป้งมัน	1.61	1.60	2.31	2.66		

## 5. นโยบายและมาตรการ ปี 2548/49

คณะกรรมการ คชก. มีมติเมื่อวันที่ 7 ธันวาคม 2548 4 พฤษภาคม และ 19 มิถุนายน 2549

เห็นชอบให้รับจํานำหัวมันสดจากเกษตรกรรายละไม่เกิน 500 ตัน หรือเป็นวงเงินไม่เกินรายละ 750,000 บาท ปริมาณหัวมันสด 5 ล้านตัน เพื่อแปรสภาพเป็นมันเส้นและแป้งมัน ระยะเวลารับจํานำเดือนธันวาคม 2548 – พฤษภาคม 2549 โดยราคารับจํานำหัวมันสด เชื้อแป้ง 25% ณ จุดรับจํานำเดือนธันวาคม 2548 กก.ละ 1.30 บาทและเดือนมกราคม – พฤษภาคม 2549 กก.ละ 1.50 บาท ทั้งนี้ ให้เริ่มดำเนินการเมื่อราคาหัวมันสดต่ำกว่าหรือมีแนวโน้มว่าจะต่ำกว่าราคาที่กำหนดให้รับจํานำ

- ผลดำเนินการ อคส. เปิดรับจํานำ ณ ลานมัน รวม 124 จุด ใน 20 จังหวัด มีเกษตรกรมาจํานำ

26,750 ราย หัวมันสด 777,879 ตัน แปรสภาพเป็นมันเส้น 326,840 ตัน (ไถ่ถอน 5,420 ตันและจ่ายคืน 17 ตัน ตัดน้ำหนัก 221 ตัน) จําหน่ายทั้งหมดแล้วเมื่อวันที่ 5 มิถุนายน 2549 ผู้ซื้อรับมอบแล้ว 271,968 ตันและ คต. ดำเนินการระบายส่วนที่ผู้ซื้อไม่รับมอบ จํานวน 49,005 ตันแล้ว เมื่อวันที่ 12 มิถุนายน 2550 และ รัฐมนตรีว่าการกระทรวงพาณิชย์อนุมัติเมื่อวันที่ 21 มิถุนายน 2550

## 6. นโยบายและมาตรการ ปี 2549/50

คณะกรรมการนโยบายและมาตรการช่วยเหลือเกษตรกร (คชก.) ได้มีมติเมื่อวันที่ 2 พฤศจิกายน

2549 เห็นชอบมาตรการแทรกแซงตลาดมันสำปะหลัง ปี 2549/50 ด้วยการรับจํานำหัวมันสำปะหลังสดจากเกษตรกร ปริมาณการรับจํานำหัวมันสำปะหลังสดรวม 7.5 ล้านตัน เพื่อแปรรูปเป็นมันเส้นและแป้ง มันสำปะหลังระยะเวลารับจํานำ เดือนพฤศจิกายน 2549 – เมษายน 2550 กำหนดราคารับจํานำมันสำปะหลัง สด เชื้อแป้ง 25% ณ จุดรับจํานำเป็นขั้นบันไดเดือนพฤศจิกายน 2549 กก.ละ 1.25 บาท เพิ่มขึ้นเดือนละ 0.05 บาท เป็น กก.ละ 1.50 บาทในเดือนเมษายน 2550

การดำเนินการ เปิดจุดรับจำหน่ายแล้ว 180 ราย โดยเป็น ลานมัน 166 รายใน 22 จังหวัดและ  
โรงแป้ง 14 โรง ใน 7 จังหวัด เกษตรกรนำผลผลิตมาจำหน่ายรวม 1,141,265 ตัน แปรสภาพเป็นมันเส้น  
286,131.503 ตัน แป้งมัน 104,631.324 ตัน

	หัวมันสด (30 ส.ค.50)	มันเส้น (ตัน)	แป้งมัน (ตัน)
1. ผลการรับจำหน่าย	1,141,265	286,131.503	104,631.324
2. ไล่ถอน		2,885.673	5,045.918
3. คงเหลือก่อนจำหน่าย		283,245.830	99,585.406
4. จำหน่าย ครั้งที่ 1 21 มิ.ย.50		96,138.409	51,976.357
5. จำหน่าย ครั้งที่ 2 23 ก.ค.50		122,351.081	17,381.329
6. จำหน่าย ครั้งที่ 3 5 ก.ย.50		64,756.340	30,227.721

## 7. สถานการณ์ ปี 2550/51

### 7.1 ในประเทศ

เดือนกันยายน 2550 สมาคมผู้ประกอบการค้ามันสำปะหลัง/แป้งมัน ประเมินผลผลิต  
ปี 50/51 จะมีผลผลิตประมาณ 27.62 ล้านตัน ในขณะที่ความต้องการใช้หัวมันสดในการผลิตเพื่อส่งออก  
และใช้เป็นวัตถุดิบอาหารสัตว์ ประมาณ 32 ล้านตัน ประกอบกับผลผลิตปี 49/50 ได้สิ้นสุดฤดูกาลผลิต  
แล้ว อีกทั้งจากการส่งออกมีการขยายตัวอย่างต่อเนื่อง โดยมันเส้นไปจีน และแป้งมันไปอินโดนีเซียยังคง  
มีปริมาณการสั่งซื้ออย่างต่อเนื่อง โดยเฉพาะมันอัดเม็ดมีการสั่งซื้อจาก EU อีกจำนวนมาก อีกทั้งมีการใช้  
มันเส้นในการผสมอาหารเลี้ยงสัตว์มากขึ้น จึงส่งผลให้ราคารับซื้อหัวมันสดอยู่ในเกณฑ์สูงขึ้นจากเดือน  
ก่อน(สค.50) กก.ละ 0.11บาท โดยราคารับซื้อ ณ โรงแป้ง (เชื้อแป้ง 25%) จังหวัดนครราชสีมา รับซื้อ  
เฉลี่ย กก.ละ 1.85 บาทและ ณ ลานมัน (ชนิดคละ)เฉลี่ย กก.ละ 1.79 บาท

สำหรับในเดือนตุลาคม 2550 ผลผลิตฤดูกาลผลิต ปี 50/51 เริ่มออกสู่ตลาด แต่  
ผู้ประกอบการค้ามันสำปะหลัง/แป้งมันยังคงมีความต้องการวัตถุดิบใช้ในการผลิตอย่างต่อเนื่อง จึงส่งผล  
ให้ราคารับซื้อหัวมันสดมีแนวโน้มสูงขึ้นอย่างต่อเนื่อง

### 7.2 ต่างประเทศ

การส่งออกผลิตภัณฑ์มันของไทยในช่วง มค.-สค.50 มันเส้น 2,422,692 ตัน มูลค่า  
ประมาณ 9,875 ล้านบาท ลดลงจากช่วงเดียวกันของปี 49 ร้อยละ 2.04 มันอัดเม็ด1,018,914 ตัน มูลค่า  
ประมาณ 5,610 ล้านบาทเพิ่มจากช่วงเดียวกันของปี 49เกือบห้าเท่าตัว แป้งมัน 1,303,512 ตัน มูลค่า  
ประมาณ 14,351 ล้านบาท ลดลงร้อยละ8.52 อนึ่งการส่งออกแป้งมันในช่วง กค-สค.50 ลดลงอย่างมาก มี  
ผลจากความผันผวนของอัตราแลกเปลี่ยน และภาพเศรษฐกิจโดยรวมของโลก

สำนักส่งเสริมการค้าสินค้าเกษตร

ตุลาคม 2550

Agri\_24,มันฯ F : ราชอาณาจักรไทย

	มค.	กพ.	มีค.	เมย.	พค.	มิย.	กค.	สค.	กย.	ตค.	พย.	ธค.	เฉลี่ย
<b>1. ราคามันสดเกษตรกรขายได้ : สำนักงานเศรษฐกิจการเกษตร</b>													
2544	0.67	0.66	0.68	0.69	0.83	0.99	1.06	1.03	0.93	0.93	0.99	0.99	0.77
2545	1.03	1.05	1.11	1.16	1.12	1.06	1.02	1.04	0.98	0.91	0.94	0.97	1.04
2546	0.93	0.94	0.93	0.93	0.92	0.91	0.88	0.82	0.81	0.77	0.79	0.82	0.89
2547	0.82	0.76	0.74	0.80	0.83	0.98	1.00	1.06	1.09	1.04	1.10	1.20	0.88
2548	1.30	1.39	1.48	1.47	1.40	1.30	1.30	1.40	1.30	1.21	1.27	1.40	1.37
2549	1.38	1.36	1.30	1.18	0.99	0.99	0.96	0.94	0.94	0.87	1.00	1.13	1.21
2550	1.12	1.16	1.23	1.21	1.25	1.35	1.52	1.72	1.79				1.37
<b>2. ราคามันสดเนื้อแป้ง 25% จ.นครราชสีมา</b>													
2544	0.83	0.82	0.84	0.88	1.03	1.14	1.30	1.30	1.24	1.16	1.18	1.18	1.08
2545	1.16	1.17	1.27	1.33	1.31	1.32	1.26	1.16	1.14	1.06	1.06	1.16	1.20
2546	1.07	1.05	0.98	1.02	1.00	0.97	0.96	0.96	0.93	0.91	0.95	1.02	0.99
2547	0.99	0.95	0.96	1.04	1.13	1.18	1.21	1.21	1.17	1.12	1.20	1.29	1.12
2548	1.49	1.53	1.59	1.65	1.68	1.68	1.65	1.54	1.52	1.45	1.46	1.52	1.56
2549	1.43	1.41	1.32	1.27	1.18	1.17	1.12	1.06	1.06	1.06	1.15	1.18	1.20
2550	1.18	1.21	1.28	1.33	1.47	1.59	1.69	1.74	1.85				1.48
<b>3. ราคาส่งออก เอฟ.โอ.บี.มันเส้น</b>													
2544	-	-	-	-	-	-	-	-	-	-	-	-	-
2545	-	-	2.98	3.03	3.03	3.06	3.04	3.11	3.07	2.96	2.93	2.89	3.01
2546	2.81	2.82	2.85	2.90	2.90	2.82	2.83	2.82	2.82	2.81	2.90	2.96	2.85
2547	2.84	2.72	2.63	2.90	3.11	3.33	3.54	3.80	3.80	3.29	3.29	3.40	3.22
2548	3.76	4.00	4.36	4.46	4.51	4.73	4.83	4.76	4.73	4.56	4.35	4.21	4.44
2549	4.02	4.04	3.75	3.86	3.95	4.35	4.37	4.25	4.25	4.22	3.99	4.20	4.10
2550	3.96	3.97	3.96	3.93	4.28	4.39	4.63	4.94	5.16				4.36
<b>ราคาส่งออก เอฟ.โอ.บี.แป้งมัน</b>													
2544	6.66	6.58	7.32	7.74	8.06	8.34	8.51	8.15	7.75	7.75	7.80	7.62	7.69
2545	7.83	7.96	8.42	8.76	8.53	8.03	7.52	7.71	7.46	7.47	7.55	7.55	7.90
2546	7.67	7.79	7.77	7.66	7.29	7.06	6.87	6.87	6.64	6.52	6.65	7.11	7.16
2547	6.91	6.61	6.89	7.16	7.68	7.82	7.84	7.95	7.95	7.93	7.83	7.88	7.54
2548	8.88	9.42	10.44	11.21	11.10	11.40	11.21	9.64	9.51	9.47	9.19	9.30	10.06
2549	8.97	9.01	8.32	8.49	8.32	8.39	8.23	7.77	7.73	7.89	8.54	8.55	8.35
2550	8.94	8.97	8.36	9.00	10.13	10.74	10.97	11.13	11.31				9.95

ที่มา : สำนักงานเศรษฐกิจการเกษตร , กรมการค้าภายใน , สมาคมการค้ามันสำปะหลังไทย

## ปริมาณการส่งออกมันสำปะหลัง

หน่วย : ตัน

	มค.	กพ.	มีค.	เมย.	พค.	มิย.	กค.	สค.	กย.	ตค.	พย.	ธค.	รวม
<b>ปริมาณการส่งออกมันเส้น</b>													
2544	19,958	101,59	26,284	60,174	85,586	48,234	301,956	256,264	107,223	36,866	10,080	70,804	1,023,532
2545	108,895	167,816	70,205	163,913	153,604	52,746	139,801	154,008	168,695	12,000	54,835	122,515	1,369,033
2546	124,015	312,651	75,228	376,459	126,398	105,678	87,865	172,496	37,904	46,915	92,409	258,108	1,816,124
2547	328,407	171,706	157,904	226,123	211,811	427,336	221,686	278,619	202,177	115,748	219,937	244,532	2,805,988
2548	156,113	197,141	313,386	214,612	336,599	180,921	282,829	217,839	147,369	136,728	273,082	316,322	2,772,941
2549	294,264	416,551	283,804	171,660	259,455	313,613	486,538	258,133	306,519	342,132	322,555	376,015	3,831,239
2550	618,400	471,790	264,246	191,913	276,728	266,874	190,478	142,264					2,422,693
<b>ปริมาณการส่งออกแป้งมันดิบ</b>													
2544	91,048	96,617	78,061	62,317	64,637	58,491	48,049	75,586	71,348	78,258	68,603	69,980	862,995
2545	72,530	81,931	73,639	61,605	50,938	44,423	58,701	71,978	76,532	88,302	93,664	75,146	849,389
2546	106,524	108,849	104,626	97,088	71,693	70,054	66,297	71,929	90,960	107,470	93,318	95,245	1,084,053
2547	105,007	98,104	104,317	86,566	98,526	95,259	78,603	78,950	86,183	102,786	91,678	88,689	1,114,668
2548	66,634	70,098	87,556	74,581	66,437	72,005	62,656	75,018	121,694	121,710	109,907	88,681	1,016,978
2549	119,783	130,847	133,447	116,149	115,639	126,303	119,528	158,416	136,690	175,912	183,936	155,158	1,671,809
2550	144,803	148,018	165,281	150,681	112,611	94,718	80,061	96,531					992,703
<b>ปริมาณการส่งออกแป้งมันแปรรูป</b>													
2544	33,571	25,865	43,475	27,487	40,771	33,108	33,168	36,409	35,262	35,759	42,813	34,041	421,729
2545	38,408	29,786	40,559	41,079	44,292	36,904	39,512	32,680	37,523	38,217	41,732	37,744	458,437
2546	42,820	38,708	48,157	52,384	49,493	37,609	41,982	36,915	46,012	42,095	42,209	47,131	525,515
2547	45,083	51,189	53,509	61,390	53,635	55,170	47,928	53,435	58,410	60,540	53,245	59,571	653,105
2548	51,801	42,143	53,474	60,525	63,277	46,155	46,330	42,275	47,732	45,758	50,978	46,046	596,494
2549	45,621	48,813	65,884	45,164	61,049	43,391	49,570	47,470	52,430	56,268	66,497	59,760	641,917
2550	33,981	33,802	40,365	34,101	48,120	45,854	34,932	39,654					310,809

ที่มา : กรมศุลกากร

## ยางพารา

1. ผลผลิตและความต้องการใช้		ปี 2546	ปี 2547	ปี 2548	ปี 2549	ปี 2550
						(ประมาณการ)
ผลผลิตโลก	(ล้านตัน)	7.97	8.63	8.70	8.76	8.80
การใช้ของโลก	(ล้านตัน)	7.96	8.34	8.78	8.73	8.78
ผลผลิตไทย	(ล้านตัน)	2.83	2.97	2.98	3.09	3.10
การใช้ภายในประเทศ	(ล้านตัน)	0.30	0.32	0.34	0.35	0.36
ปริมาณส่งออก	(ล้านตัน)	3.11	3.02	2.95	3.06	1.91 (ม.ก.-ส.ก.)
มูลค่าส่งออก	(ล้านบาท)	115,827	137,604	148,868	205,374	122,644

ที่มา : IRSG , สำนักงานเศรษฐกิจการเกษตร, กรมศุลกากร

**2. ต้นทุน (บาท/กก.)** **27.93    31.80    34.14    38.55    38.55**

**3. ราคา (บาท/กก.)** (ก.ย.50).

ยางแผ่นดิบชั้น 3 37.63    44.61    52.19    68.18    65.44

(เกษตรกรขายได้)

ยางแผ่นรมควันชั้น 3 43.26    51.51    60.34    80.03    74.10

(เอฟ.โอ.บี.ท่าเรือกรุงเทพฯ)

ยางแผ่นรมควันชั้น 3 43.61    51.01    59.72    78.71    73.52

(ซื้อขายล่วงหน้า ตลาดสิงคโปร์)

#### 4. สภาพปัญหาและการแก้ไขปัญหา

4.1 ในช่วงที่ผ่านมา (ปี 2535 – ปี 2544) ได้เกิดปัญหาราคายางพาราตกต่ำ กระทรวงเกษตร โดยองค์การสวนยาง (อสย.) ได้แทรกแซงตลาดอย่างต่อเนื่อง โดยใช้เงินกู้จากธนาคารกรุงไทยรวมประมาณ 21,000 ล้านบาท เพื่อให้หมุนเวียนรับซื้อยาง และเกิดภาระขาดทุนในการดำเนินการประมาณ 15,000 ล้านบาท

4.2 ได้มีการจัดตั้งบริษัทร่วมทุนยาง 3 ประเทศ (ไทย อินโดนีเซีย และมาเลเซีย) มีวัตถุประสงค์เพื่อรักษาเสถียรภาพราคายาง ซึ่งเป็นที่คาดว่าจะทำให้ราคายางเคลื่อนไหวอยู่ในเกณฑ์สูงอย่างยั่งยืน และประเทศผู้ผลิตมีอำนาจต่อรองและการจัดการด้านการตลาด ทั้งนี้ กรม.ได้มีมติ (28 เม.ย.46) เห็นชอบให้จัดสรรเงิน 100 ล้านเหรียญสหรัฐฯ หรือ 4,400 ล้านบาท ใช้ลงทุนในบริษัทร่วมทุน

4.3 กรม.ได้มีมติ (25 กค.49) เห็นชอบการแก้ไขปัญหายางพาราจังหวัดชายแดนภาคใต้ตามที่สำนักงานสภาพความมั่นคงแห่งชาติเสนอโดยขยายระยะเวลาโครงการตลาดกลางยางพาราเคลื่อนที่ระดับอำเภอใน 3 จังหวัดชายแดนภาคใต้ (ปัตตานี ยะลา และนราธิวาส) และให้ชะลอการขอดำเนินการจัดตั้งตลาดกลางยางพาราจังหวัดยะลาไว้ก่อน



## 5. สถานการณ์ปัจจุบัน

### 5.1 สถานการณ์ตลาดโลก

ผลผลิตยางธรรมชาติของโลกมีประมาณ 8.80 ล้านตัน เพิ่มขึ้นจากปี 2549 จำนวน 0.043 ล้านตัน หรือคิดเป็นร้อยละ 0.49 เนื่องจากการขยายพื้นที่ปลูกยางในเอเชีย ได้แก่ อินโดนีเซีย อินเดีย และเวียดนาม ส่วนการใช้ยางธรรมชาติของโลก ประมาณ 8.778 ล้านตัน เพิ่มขึ้นจากปีที่ผ่านมา 0.052 ล้านตัน หรือคิดเป็นร้อยละ 0.56 เนื่องจากความต้องการใช้ในอุตสาหกรรมยานยนต์ขยายตัวเพิ่มขึ้น

### 5.2 สถานการณ์ภายในประเทศ

ราคายางปรับตัวสูงขึ้นจากเดือนที่ผ่านมา สาเหตุมาจากปริมาณผลผลิตลดน้อยลงเนื่องจาก (1) ฝนตกหนักในแหล่งผลิตสำคัญภาคใต้ของไทย (2) ราคาน้ำมันในตลาดโลกเพิ่มสูงขึ้น (3) จีนและญี่ปุ่นเพิ่มปริมาณการสั่งซื้อ (4) ปริมาณและราคาซื้อขายในตลาดซื้อขายล่วงหน้าโตเกียวของญี่ปุ่นเพิ่มสูงขึ้นมาก

~~~~~

สำนักส่งเสริมการค้าสินค้าเกษตร  
กรมการค้าภายใน  
ตุลาคม 2550

## ราคาขายพาราภายในประเทศและต่างประเทศ

ราคาขาย (1) 25 กย.50

หน่วย :บาท/กก.

| ปี                                                        | มค.   | กพ.   | มีค.  | เมย.  | พค.   | มิย.   | กค.   | สค.   | กย.   | ตค.                                                   | พย.   | ธค.   | เฉลี่ย |
|-----------------------------------------------------------|-------|-------|-------|-------|-------|--------|-------|-------|-------|-------------------------------------------------------|-------|-------|--------|
| 1.ราคาขายแผ่นดิบชั้น 3 ที่เกษตรกรขายได้                   |       |       |       |       |       |        |       |       |       | ที่มา : สำนักงานเศรษฐกิจการเกษตร                      |       |       |        |
| 2544                                                      | 21.75 | 21.74 | 20.72 | 22.01 | 23.82 | 24.34  | 22.60 | 21.30 | 19.46 | 19.11                                                 | 18.53 | 15.93 | 20.94  |
| 2545                                                      | 20.15 | 22.58 | 23.60 | 23.32 | 24.25 | 29.90  | 28.82 | 30.15 | 32.35 | 30.00                                                 | 29.97 | 30.16 | 27.10  |
| 2546                                                      | 32.43 | 34.82 | 38.60 | 36.52 | 35.23 | 36.92  | 35.59 | 36.94 | 38.37 | 43.45                                                 | 42.94 | 39.76 | 37.63  |
| 2547                                                      | 41.41 | 41.85 | 44.57 | 45.94 | 47.63 | 49.72  | 46.06 | 44.54 | 44.68 | 45.53                                                 | 43.44 | 39.94 | 44.61  |
| 2548                                                      | 39.14 | 41.99 | 43.50 | 44.68 | 46.52 | 52.22  | 59.75 | 58.21 | 61.47 | 61.93                                                 | 56.30 | 60.57 | 52.19  |
| 2549                                                      | 65.28 | 69.79 | 71.96 | 73.50 | 81.22 | 93.45  | 82.76 | 69.98 | 55.71 | 57.12                                                 | 47.98 | 49.47 | 68.19  |
| 2550                                                      | 63.06 | 72.22 | 68.17 | 71.41 | 73.07 | 70.80  | 61.96 | 63.63 | 65.44 |                                                       |       |       | 67.75  |
| 2.ราคาขายแผ่นดิบชั้น 3 ตลาดหาดใหญ่                        |       |       |       |       |       |        |       |       |       | ที่มา : สถาบันวิจัยยาง                                |       |       |        |
| 2544                                                      | 23.53 | 23.48 | 22.37 | 24.11 | 25.54 | 27.15  | 23.92 | 22.75 | 24.41 | 21.04                                                 | 21.24 | 22.10 | 23.47  |
| 2545                                                      | 21.79 | 23.96 | 25.63 | 25.95 | 26.90 | 34.52  | 30.83 | 32.35 | 34.08 | 31.90                                                 | 32.04 | 31.57 | 29.29  |
| 2546                                                      | 37.83 | 37.30 | 41.17 | 40.89 | 38.40 | 41.21  | 39.17 | 39.28 | 41.93 | 48.32                                                 | 45.44 | 43.02 | 41.16  |
| 2547                                                      | 42.93 | 44.06 | 47.25 | 49.09 | 50.53 | 52.10  | 47.40 | 46.28 | 46.35 | 47.32                                                 | 44.89 | 42.94 | 46.76  |
| 2548                                                      | 42.94 | 42.68 | 45.71 | 48.01 | 47.77 | 58.17  | 66.76 | 62.91 | 69.89 | 70.12                                                 | 60.00 | 66.36 | 56.78  |
| 2549                                                      | 68.90 | 73.47 | 75.20 | 67.98 | 88.89 | 97.58  | 84.92 | 73.17 | 68.73 | 60.54                                                 | 51.02 | 54.99 | 72.12  |
| 2550                                                      | 67.50 | 75.04 | 72.24 | 75.33 | 76.87 | 72.43  | 63.67 | 69.38 | 66.46 |                                                       |       |       | 70.99  |
| 3.ราคาส่งออกยางแผ่นรมควันชั้น 3 (เอฟ.โอ.บี) ทำเรือกรุงเทพ |       |       |       |       |       |        |       |       |       | ที่มา : สถาบันวิจัยยาง/สทง.กองทุนสงเคราะห์การทำสวนยาง |       |       |        |
| 2544                                                      | 26.15 | 25.91 | 25.39 | 26.07 | 26.90 | 27.69  | 27.39 | 26.15 | 24.42 | 23.80                                                 | 23.10 | 21.08 | 25.34  |
| 2545                                                      | 24.20 | 27.06 | 29.06 | 29.28 | 29.78 | 37.46  | 34.86 | 35.83 | 38.42 | 36.45                                                 | 36.20 | 36.10 | 32.89  |
| 2546                                                      | 36.25 | 39.35 | 41.13 | 40.70 | 41.48 | 43.30  | 41.50 | 43.45 | 43.70 | 45.60                                                 | 53.08 | 49.55 | 43.26  |
| 2547                                                      | 48.15 | 49.68 | 52.35 | 52.82 | 54.10 | 55.88  | 52.60 | 51.70 | 51.17 | 52.48                                                 | 50.30 | 46.83 | 51.51  |
| 2548                                                      | 45.92 | 47.53 | 50.42 | 52.29 | 53.61 | 58.73  | 72.20 | 66.72 | 70.15 | 70.19                                                 | 67.30 | 69.01 | 60.34  |
| 2549                                                      | 74.09 | 82.05 | 81.16 | 82.27 | 93.47 | 104.25 | 96.73 | 83.65 | 68.98 | 69.81                                                 | 60.83 | 63.01 | 80.03  |
| 2550                                                      | 75.04 | 82.44 | 72.24 | 81.74 | 82.05 | 78.47  | 70.49 | 72.34 | 74.10 |                                                       |       |       | 76.55  |
| 4.ราคาส่งออกยางแผ่นรมควันชั้น 3 ตลาดมาเลเซีย (เอฟ.โอ.บี)  |       |       |       |       |       |        |       |       |       | ที่มา : สถาบันวิจัยยาง                                |       |       |        |
| 2542                                                      | 24.31 | 23.22 | 22.11 | 20.77 | 20.66 | 20.54  | 19.56 | 19.78 | 22.18 | 24.07                                                 | 27.01 | 24.80 | 22.42  |
| 2543                                                      | 23.02 | 26.60 | 25.61 | 25.93 | 26.92 | 26.01  | 25.46 | 27.29 | 26.94 | 28.05                                                 | 27.80 | 28.03 | 26.47  |
| 2544                                                      | 27.53 | 26.34 | 24.24 | 25.63 | 26.99 | 27.37  | 26.05 | 25.97 | 23.71 | 23.74                                                 | 23.10 | 22.86 | 25.29  |
| 2545                                                      | 23.41 | 26.02 | 28.70 | 29.51 | 29.52 | 29.91  | 37.98 | 37.92 | 38.00 | 34.66                                                 | 34.86 | 34.78 | 32.11  |
| 2546                                                      | 35.20 | -     | -     | -     | -     | -      | -     | -     | -     | -                                                     | -     | -     | 35.20  |
| 5.ราคาขายแผ่นรมควันชั้น 3 ตลาดสิงคโปร์ (เอฟ.โอ.บี)        |       |       |       |       |       |        |       |       |       | ที่มา : สถาบันวิจัยยาง                                |       |       |        |
| 2544                                                      | 26.12 | 25.67 | 25.07 | 26.55 | 27.27 | 28.56  | 27.86 | 25.70 | 25.04 | 23.27                                                 | 23.10 | 23.20 | 25.62  |
| 2545                                                      | 23.40 | 26.71 | 27.87 | 28.28 | 28.84 | 32.32  | 33.29 | 38.06 | 36.93 | 36.16                                                 | 36.20 | 36.22 | 32.02  |
| 2546                                                      | 38.81 | 41.31 | 45.02 | 40.29 | 39.78 | 40.24  | 40.09 | 43.30 | 44.40 | 50.65                                                 | 50.27 | 49.20 | 43.61  |
| 2547                                                      | 48.36 | 50.38 | 52.56 | 53.69 | 53.52 | 54.81  | 51.28 | 51.26 | 50.93 | 52.20                                                 | 46.59 | 46.52 | 51.01  |
| 2548                                                      | 45.91 | 48.67 | 50.08 | 51.36 | 52.48 | 57.98  | 70.96 | 66.72 | 68.58 | 69.27                                                 | 66.12 | 68.46 | 59.72  |
| 2549                                                      | 72.97 | 81.57 | 80.80 | 81.18 | 92.40 | 102.48 | 93.10 | 81.44 | 67.65 | 68.27                                                 | 59.82 | 62.83 | 78.71  |
| 2550                                                      | 75.21 | 82.11 | 78.16 | 80.71 | 81.22 | 76.00  | 68.85 | 71.65 | 73.52 |                                                       |       |       | 76.38  |
| 6.ราคาน้ำยางสด ที่เกษตรกรขายได้                           |       |       |       |       |       |        |       |       |       | ที่มา : สำนักงานเศรษฐกิจการเกษตร                      |       |       |        |
| 2544                                                      | 19.46 | 20.99 | 20.54 | 20.76 | 21.92 | 23.50  | 22.66 | 20.57 | 19.27 | 17.53                                                 | 17.35 | 13.84 | 19.87  |
| 2545                                                      | 17.47 | 20.40 | 22.35 | 23.92 | 23.93 | 26.78  | 27.86 | 25.71 | 28.61 | 27.95                                                 | 26.80 | 27.99 | 24.98  |
| 2546                                                      | 30.13 | 32.07 | 37.78 | 39.59 | 37.46 | 38.87  | 35.08 | 37.61 | 38.21 | 42.76                                                 | 41.15 | 36.39 | 37.26  |
| 2547                                                      | 41.90 | 43.21 | 44.55 | 46.39 | 46.70 | 49.48  | 45.05 | 42.42 | 43.23 | 44.00                                                 | 42.31 | 35.88 | 43.76  |
| 2548                                                      | 35.88 | 43.44 | 47.37 | 48.13 | 47.77 | 52.90  | 57.61 | 57.40 | 59.48 | 61.98                                                 | 57.50 | 60.57 | 52.50  |
| 2549                                                      | 65.51 | 71.21 | 76.51 | 76.65 | 82.46 | 90.55  | 77.42 | 67.35 | 50.10 | 57.93                                                 | 48.47 | 50.85 | 67.92  |
| 2550                                                      | 64.74 | 72.83 | 74.23 | 73.26 | 73.05 | 64.65  | 58.22 | 63.29 | 65.33 |                                                       |       |       | 67.73  |
| 7.ราคาส่งออก F.O.B. น้ำยางข้น ตลาดกรุงเทพ                 |       |       |       |       |       |        |       |       |       | ที่มา : สำนักงานเศรษฐกิจการเกษตร                      |       |       |        |
| 2544                                                      | 21.09 | 21.03 | 21.05 | 21.55 | 21.84 | 22.75  | 22.13 | 21.40 | 20.28 |                                                       |       | 18.34 | 21.15  |
| 2545                                                      | 20.52 | 22.54 | 24.00 | 24.57 | 24.69 | 27.08  | 26.31 | 26.63 | 28.18 | 27.54                                                 | 27.39 | 27.99 | 25.62  |
| 2546                                                      | 29.23 | 30.24 | 35.15 | 36.50 | 34.42 | 34.55  | 34.63 | 34.52 | 34.60 | 35.10                                                 | 41.70 | 41.66 | 35.19  |
| 2547                                                      | 39.16 | 39.79 | 40.47 | 40.40 | 40.60 | 41.70  | 40.62 | 39.79 | 39.90 | 40.37                                                 | 47.40 | 36.80 | 40.58  |
| 2548                                                      | 35.39 | 36.62 | 38.83 | 40.44 | 40.85 | 44.20  | 50.20 | 49.25 | 51.60 | 52.49                                                 | 55.50 | 50.45 | 45.49  |
| 2549                                                      | 52.42 | 61.54 | 63.16 | 60.84 | 72.08 | 72.66  | 67.36 | 57.09 | 46.57 | 50.40                                                 | 43.90 | 42.31 | 57.53  |
| 2550                                                      | 50.80 | 59.80 | 59.52 | 58.59 | 55.83 | 51.17  | 44.90 | 49.91 | 48.98 |                                                       |       |       | 53.28  |



## สถิติราคาขายส่ง ขายปลีก ถิ่นค้าไก่เนื้อ

ปี 2545 - 2550

หน่วย : บาท/กก.

| ปี                                     | ม.ค.  | ก.พ.  | มี.ค. | เม.ย. | พ.ค.  | มิ.ย. | ก.ค.  | ส.ค.  | ก.ย.  | ต.ค.  | พ.ย.  | ธ.ค.  | เฉลี่ย |
|----------------------------------------|-------|-------|-------|-------|-------|-------|-------|-------|-------|-------|-------|-------|--------|
| ราคาขายส่งลูกไก่เนื้อทั่วไป (บาท/ตัว)  |       |       |       |       |       |       |       |       |       |       |       |       |        |
| 2545                                   | 12.00 | 12.00 | 11.29 | 4.30  | 6.15  | 9.00  | 7.19  | 4.38  | 3.00  | 3.00  | 3.00  | 4.67  | 6.67   |
| 2546                                   | 4.45  | 2.16  | 2.00  | 7.22  | 10.16 | 12.29 | 13.00 | 10.55 | 6.36  | 5.61  | 8.05  | 7.27  | 7.43   |
| 2547                                   | 7.75  | 7.00  | 10.00 | 10.00 | 8.00  | 8.00  | 6.18  | 7.14  | 9.73  | 7.90  | 7.00  | 7.45  | 8.01   |
| 2548                                   | 8.80  | 9.53  | 11.00 | 11.59 | 12.37 | 11.18 | 12.68 | 14.14 | 15.00 | 15.00 | 13.09 | 12.60 | 12.25  |
| 2549                                   | 13.00 | 11.68 | 6.48  | 9.00  | 8.70  | 4.53  | 4.53  | 4.82  | 4.50  | 8.19  | 11.27 | 9.58  | 8.02   |
| 2550                                   | 7.62  | 5.50  | 7.19  | 8.24  | 9.40  | 11.19 | 13.50 | 14.00 | 14.00 |       |       |       | 10.07  |
| ราคาขายส่งไก่มีชีวิตหน้าโรงฆ่า กทม.    |       |       |       |       |       |       |       |       |       |       |       |       |        |
| 2545                                   | 31.27 | 31.00 | 30.10 | 22.25 | 23.20 | 25.95 | 25.93 | 22.10 | 21.38 | 22.50 | 22.55 | 24.31 | 25.21  |
| 2546                                   | 23.05 | 19.74 | 19.60 | 28.42 | 31.21 | 32.93 | 35.00 | 32.20 | 22.47 | 23.81 | 28.05 | 24.48 | 26.75  |
| 2547                                   | 25.70 | 14.08 | 26.25 | 30.11 | 27.57 | 26.12 | 24.45 | 23.68 | 27.43 | 22.20 | 21.20 | 25.65 | 24.54  |
| 2548                                   | 29.63 | 30.34 | 30.67 | 32.35 | 30.05 | 30.30 | 30.55 | 36.23 | 38.23 | 38.60 | 29.91 | 30.75 | 32.30  |
| 2549                                   | 34.00 | 28.76 | 25.72 | 29.63 | 30.55 | 23.61 | 25.32 | 24.16 | 22.98 | 28.10 | 32.23 | 33.00 | 28.17  |
| 2550                                   | 25.57 | 26.70 | 31.50 | 31.50 | 31.50 | 33.21 | 36.25 | 36.74 | 36.55 |       |       |       | 32.17  |
| ราคาขายปลีกไก่สดทั้งตัว (รวมเครื่องใน) |       |       |       |       |       |       |       |       |       |       |       |       |        |
| 2545                                   | 48.09 | 48.40 | 47.50 | 43.48 | 43.75 | 45.45 | 45.50 | 44.19 | 44.50 | 43.68 | 43.50 | 43.50 | 45.13  |
| 2546                                   | 42.14 | 41.00 | 39.67 | 43.17 | 47.29 | 49.00 | 49.00 | 48.48 | 44.93 | 45.67 | 48.48 | 45.98 | 45.40  |
| 2547                                   | 47.85 | 42.50 | 46.98 | 52.08 | 50.28 | 45.50 | 43.90 | 43.73 | 48.73 | 43.05 | 39.98 | 44.45 | 45.75  |
| 2548                                   | 49.53 | 52.50 | 51.61 | 53.65 | 51.95 | 51.00 | 51.08 | 55.91 | 56.43 | 54.05 | 51.32 | 50.50 | 52.46  |
| 2549                                   | 53.18 | 51.55 | 49.00 | 51.00 | 50.85 | 46.39 | 46.39 | 46.14 | 43.40 | 45.50 | 50.25 | 51.00 | 48.72  |
| 2550                                   | 47.83 | 48.30 | 51.00 | 51.00 | 52.50 | 54.50 | 55.20 | 55.86 | 56.55 |       |       |       | 52.53  |

บาท/กก.

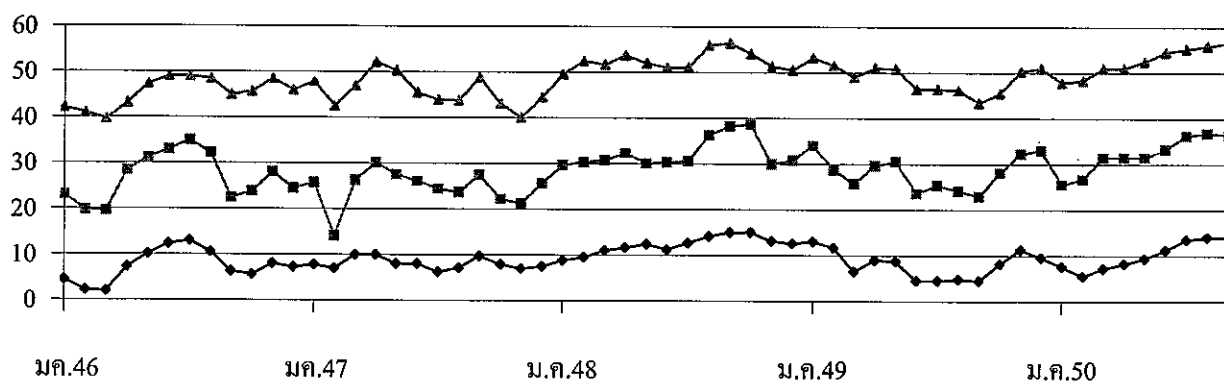

—◆— ลูกไก่เนื้อ

—■— ขายส่งไก่มีชีวิต

—▲— ขายปลีกไก่สดทั้งตัวรวมเครื่องใน

|                                                    | กึ่ง      |           |           |                  |
|----------------------------------------------------|-----------|-----------|-----------|------------------|
| 1. ผลผลิตและความต้องการใช้                         | ปี 2547   | ปี 2548   | ปี 2549   | ปี 2550          |
| ผลผลิตโลก (ตัน)                                    | 1,586,250 | 1,701,000 | 1,945,000 | na               |
| ผลผลิตไทย (ตัน)                                    | 392,000   | 422,785   | 507,184   | 550,000          |
| - กุ้งขาวแวนนาไม                                   | 249,400   | 408,235   | 503,207   | 539,000          |
| - กุ้งกุลาดำ                                       | 142,600   | 14,550    | 3,977     | 11,000           |
| ความต้องการใช้ภายใน (ตัน)                          | 33,000    | 35,000    | 40,000    | 54,000           |
| การนำเข้า ปริมาณ (ตัน)                             | 24,405    | 23,532    | 24,355    | 10,611           |
| มูลค่า (ล้านบาท)                                   | 3,356     | 3,073     | 2,960     | 992              |
|                                                    |           |           |           | (ม.ก. - ส.ก. 50) |
| การส่งออก ปริมาณ (ตัน)                             | 283,029   | 279,347   | 310,272   | 222,625          |
| มูลค่า (ล้านบาท)                                   | 71,616    | 71,385    | 77,189    | 50,707           |
|                                                    |           |           |           | (ม.ก. - ส.ก. 50) |
| <b>2. ราคา กุ้ง ณ ตลาดกลางสัตว์น้ำ จ.สมุทรสาคร</b> |           |           |           |                  |
| กุ้งกุลาดำ ขนาด 50ตัว/กก.                          | 185.00    | 181.00    | 166.00    | -                |
| กุ้งขาวแวนนาไมขนาด 60ตัว/กก.                       | 128.00    | 132.00    | 125.00    | 109.00           |
|                                                    |           |           |           | (ก.บ.50)         |
| <b>3. ต้นทุนการผลิต</b>                            |           |           |           |                  |
| กุ้งกุลาดำ                                         | 157.00    | 135.15    | 138.49    | na               |
| กุ้งขาวแวนนาไม                                     | 94.40     | 87.83     | 92.59     | 105.00           |

**4. สภาพปัญหา/สาเหตุ** ในปี 2550 กรมประมงคาดว่าจะมีผลผลิตกุ้งประมาณ 550,000 ตัน เพิ่มขึ้นจากปีก่อนร้อยละ 8.50 ทั้งนี้ แยกเป็นกุ้งขาวแวนนาไมประมาณร้อยละ 98 และกุ้งกุลาดำร้อยละ 2 โดยกุ้งรุ่นแรกจะออกสู่ตลาดในช่วงเดือนมิถุนายน - กันยายน 2550 ซึ่งคาดว่าจะอาจเกิดปัญหาด้านราคากุ้งตกต่ำจนเกิดผลกระทบต่อเกษตรกร ทั้งนี้ มีสาเหตุจาก 1) ปริมาณผลผลิตเพิ่มขึ้นเนื่องจากระดับราคาในปีก่อนมีราคาดี 2) การส่งออกของไทยประสบปัญหาค่าเงินบาทแข็งค่าอย่างต่อเนื่อง ทำให้ความสามารถในการแข่งขันกับประเทศผู้ส่งออกอื่น ๆ ลดลง และมีการใช้มาตรการกีดกันทางการค้าของผู้นำเข้า ได้แก่ การวางพันธบัตรค้ำประกันการนำเข้ากุ้ง (C-Bond) และการเก็บภาษีตอบโต้การทุ่มตลาด (AD) ของสหรัฐอเมริกา

#### 5. การแก้ไขปัญหา ปี 2550

**5.1 การแก้ไขปัญหาาราคากุ้ง** ประชุมหน่วยงานที่เกี่ยวข้อง ประกอบด้วย กระทรวงพาณิชย์ (กรมการค้าภายใน กรมส่งเสริมการส่งออก กรมเจรจาการค้าระหว่างประเทศ) กระทรวงเกษตรและสหกรณ์ (กรมประมง กรมส่งเสริมสหกรณ์) และธนาคารเพื่อการเกษตรและสหกรณ์การเกษตร องค์กรผู้เลี้ยง ผู้แทนเกษตรกรผู้เลี้ยงกุ้ง ผู้ส่งออก/ผู้ผลิตอาหารสัตว์รายใหญ่ และห้างสรรพสินค้า สมาคมภัตตาคารไทย และสมาคมโรงแรมไทย รวม 3 ครั้ง เมื่อวันที่ 14, 25 พฤษภาคม และ 4 กรกฎาคม 2550 โดยที่ประชุมมีความเห็นร่วมกันในการแก้ไขปัญหาาราคากุ้ง ดังนี้

(1) ระยะเวลาเร่งด่วน รมรณรงค์เพิ่มการบริโภคโดยเชื่อมโยงเกษตรกรนำกุ้งมาจำหน่ายโดยตรงกับผู้บริโภคในราคาพิเศษ ทั้งส่วนกลางและภูมิภาค รวมทั้งขอความร่วมมือส่วนราชการให้สั่งอาหารที่มีเมนูกุ้งในการจัดเลี้ยง ประชุมสัมมนา รวมทั้งสมาคมภัตตาคารอาหารไทย และสมาคมโรงแรมไทยให้เพิ่มเมนูกุ้ง และจำหน่ายในราคาพิเศษ เมนูเดิมให้ลดราคาเพิ่มปริมาณ

(2) ระยะสั้นและกลาง บูรณาการร่วมกันระหว่างองค์กรเอกชน และผู้เลี้ยงกุ้ง เพื่อลดต้นทุนการผลิต และปรับสภาพการเลี้ยงให้มีประสิทธิภาพมากขึ้น

(3) ระยะยาว ควบคุมการผลิตให้สอดคล้องกับความต้องการ โดยกรมประมงเป็นผู้ดำเนินการ

5.2 มาตรการแทรกแซงตลาดกุ้งขาวแวนนาไมปี 2550 ประชุมภาคราชการและเอกชน รวมทั้งผู้แทนเกษตรกร เมื่อวันที่ 9 และ 10 กรกฎาคม 2550 เพื่อพิจารณามาตรการแทรกแซงตลาดกุ้งขาวแวนนาไมปี 2550 และได้นำเสนอ คชก. พิจารณา โดย คชก. มีมติ (18 ก.ค. 50) อนุมัติให้แก้ไขปัญหาราคากุ้งขาวแวนนาไมปี 2550 โดยวิธีรับจํานํา สิงหาคม – ตุลาคม 2550 ได้ถอนภายใน 4 เดือนนับถัดจากเดือนรับจํานํา ระยะเวลาโครงการสิงหาคม 2550 – มิถุนายน 2551 ราคาจํานํา ขนาด 40 ตัว/กก. 50 ตัว/กก. และ 60 ตัว/กก. กก.ละ 140 , 120 และ 105 บาท ตามลำดับ

#### ผลการดำเนินการ

(1) การรณรงค์เพิ่มการบริโภค ได้จัดงาน “เทศกาลกุ้ง...ชงฟ้าราคาประหยัด” (มิ.ย. – ก.ย. 50) โดยร่วมกับห้างสรรพสินค้า 6 ราย รวมจำนวน 150 สาขา และจำหน่ายตรงในส่วนภูมิภาคอีก 42 จังหวัด ส่งผลให้ผู้บริโภคตื่นตัวหันมาบริโภคกุ้งเพิ่มขึ้น ราคากุ้งขาวแวนนาไมปรับตัวสูงขึ้นในระดับหนึ่ง และเพื่อเร่งให้มีการบริโภคเพิ่มขึ้นอย่างต่อเนื่อง จึงได้จัดงาน “มหกรรมกุ้งชงฟ้า...เพื่อเกษตรกรไทย” (ส.ค. - ก.ย. 50) โดยได้รับความร่วมมือจาก บมจ.การบินไทย เพิ่มเมนูอาหารกุ้งบริการผู้โดยสารบนเครื่องบินทั้งภายในและต่างประเทศตลอดเดือนพฤศจิกายน 2550 ด้วยสำหรับส่วนภูมิภาคดำเนินการรวม 44 จังหวัด ทั้งนี้ รวมการจัดงานดังกล่าว ทั้งสิ้นจำนวน 200 ครั้ง

(2) การลดต้นทุนการผลิต ได้ประสานผู้ประกอบการลดราคาอาหารกุ้งและลูกกุ้ง ซึ่งมีผู้ผลิตยีนดีลดราคาอาหารกุ้งลงตั้งแต่วันที่ 25 มิถุนายน – 30 กันยายน 2550 และผู้ผลิตลูกกุ้งรายใหญ่ก็ยีนดีลดราคาลูกกุ้งพร้อมมีส่วนแถมให้แก่เกษตรกรเพิ่มขึ้น

(3) การรับจํานํากุ้งขาวแวนนาไม อคส. เปิดจุดรับจํานํา รวม 8 แห่ง ใน 4 จังหวัด ได้แก่ สงขลา 3 แห่ง สมุทรสาคร 3 แห่ง สมุทรปราการ 1 แห่ง และระยอง 1 แห่ง ทั้งนี้ จนถึงวันที่ 7 ตุลาคม 2550 มีเกษตรกรมาจํานํา กุ้ง จำนวน 426 ราย ปริมาณ 3,327.926 ตัน

#### 6. สถานการณ์ปัจจุบัน

6.1 ในเดือน ก.ย. 50 ระดับราคากุ้งขาวแวนนาไมขนาด 60 ตัว/กก. ณ ตลาดกลางสัตวิน้ำ จ.สมุทรสาครเฉลี่ย กก.ละ 109 บาท เพิ่มขึ้นจากเดือนก่อน กก.ละ 17 บาท เนื่องจากปริมาณผลผลิตออกสู่ตลาดลดลง ประกอบกับการแก้ไขปัญหาของภาครัฐช่วยเพิ่มทางเลือกให้เกษตรกรในการจำหน่ายผลผลิต และผู้ประกอบการแข่งขันการรับซื้อ โดยปริมาณกุ้งขาวแวนนาไมที่เข้าสู่ตลาดกลางฯ แยกเป็นกุ้งขาว 3,589 ตู๋ คิดเป็นปริมาณ 10,767 ตัน ลดลงจากเดือนก่อน 859 ตู๋ ปริมาณ 2,577 ตัน ส่วนปริมาณกุ้งกุลาดำเข้าสู่ตลาดกลางฯ จำนวน 38 ตู๋ ปริมาณ 114 ตัน เพิ่มขึ้นจากเดือนก่อน 9 ตู๋ ปริมาณ 27 ตัน

6.2 ภาวะการส่งออกกุ้งไทยในปี 2550 ยังคงประสบปัญหามาตรการกีดกันทางการค้าจากผู้นำเข้าและค่าเงินบาทที่แข็งค่าขึ้นอย่างต่อเนื่อง ส่งผลให้ความสามารถ ในการแข่งขันของไทยลดลง โดยการส่งออกช่วงเดือน ม.ค. – ส.ค. 50 มีปริมาณ 0.223 ล้านตัน มูลค่า 50,707 ล้านบาท เมื่อเทียบกับช่วงเดียวกันของปีก่อน ซึ่งมีปริมาณ 0.193 ล้านตัน มูลค่า 49,096 ล้านบาท เพิ่มขึ้นร้อยละ 16 และ 3 ตามลำดับ และจากการแข็งค่าของเงินบาท ส่งผลให้มูลค่าการส่งออกในช่วงดังกล่าวไม่สูงเท่าที่ควร

7. แนวโน้ม ในช่วงไตรมาสสุดท้ายของปีจะมีคำสั่งซื้อจากต่างประเทศจำนวนมาก เพื่อให้ในงานเทศกาลปีใหม่ ประกอบกับผลผลิตกุ้งรุ่นที่ 2 ของไทย ยังไม่ออกสู่ตลาด คาดว่าจะส่งผลให้ราคากุ้งปรับตัวสูงขึ้นเล็กน้อย

\*\*\*\*\*

กรมการค้าภายใน  
กระทรวงพาณิชย์  
ตุลาคม 2550

ราคาถุงอุตสาหกรรม

|                                                                                         | ม.ค. | ก.พ. | มี.ค. | เม.ย. | พ.ค. | มิ.ย. | ก.ค. | ส.ค. | ก.ย. | ต.ค. | พ.ย. | ธ.ค. | เฉลี่ย |
|-----------------------------------------------------------------------------------------|------|------|-------|-------|------|-------|------|------|------|------|------|------|--------|
| ราคาที่เกษตรกรขายได้ (ขนาด 41 ตัวขึ้นไปต่อกก.) ที่มา : สำนักงานเศรษฐกิจการเกษตร         |      |      |       |       |      |       |      |      |      |      |      |      |        |
| 2548                                                                                    | 175  | 199  | 210   | 226   | 191  | 165   | 156  | 170  | 163  | 167  | 152  | 184  | 180    |
| 2549                                                                                    | 203  | 192  | 180   | 173   | 172  | 174   | 184  | 178  | 166  | 154  | 154  | 153  | 174    |
| 2550                                                                                    | 149  | 145  | 144   | 149   | 150  | 150   | 150  | 177  | 147  |      |      |      | 151    |
| ราคา ณ ตลาดกลางสัตว์น้ำ จ.สมุทรสาคร (ขนาด 50 ตัวต่อกก.) ที่มา : ชมรมผู้ค้ากุ้งสมุทรสาคร |      |      |       |       |      |       |      |      |      |      |      |      |        |
| 2548                                                                                    | 183  | 209  | 247   | 250   | 206  | 169   | 134  | 145  | 153  | 150  | 146  | 176  | 181    |
| 2549                                                                                    | 210  | 181  | 172   | 175   | 172  | 183   | 169  | 154  | 154  | 153  | 139  | 125  | 166    |
| 2550                                                                                    | 138  | 145  | 150   | 155   | 155  | 155   | 153  | -    | -    |      |      |      | 150    |
| ราคาผู้ส่งออกรับซื้อ ณ หน้าโรงงาน (ขนาด 50 ตัวต่อกก.) ที่มา : สมาคมอาหารแช่เยือกแข็งไทย |      |      |       |       |      |       |      |      |      |      |      |      |        |
| 2548                                                                                    | 194  | 223  | 261   | 265   | 209  | 190   | 188  | 158  | 165  | 167  | 166  | 211  | 200    |
| 2549                                                                                    | 195  | 195  | 204   | 250   | 210  | 210   | 175  | 178  | 170  | 175  | 170  | 130  | 189    |
| 2550                                                                                    | 130  | 150  | 165   | -     | -    | -     | -    | -    | -    |      |      |      | 148    |

ราคาถุงขาวแวนนาไม

|                                                                                         | ม.ค. | ก.พ. | มี.ค. | เม.ย. | พ.ค. | มิ.ย. | ก.ค. | ส.ค. | ก.ย. | ต.ค. | พ.ย. | ธ.ค. | เฉลี่ย |
|-----------------------------------------------------------------------------------------|------|------|-------|-------|------|-------|------|------|------|------|------|------|--------|
| ราคาที่เกษตรกรขายได้ (ขนาด 51-60 ตัวต่อกก.) ที่มา : สำนักงานเศรษฐกิจการเกษตร            |      |      |       |       |      |       |      |      |      |      |      |      |        |
| 2548                                                                                    | 128  | 140  | 146   | 142   | 125  | 111   | 108  | 134  | 144  | 149  | 147  | 144  | 135    |
| 2549                                                                                    | 148  | 148  | 144   | 164   | 134  | 117   | 118  | 120  | 120  | 118  | 115  | 114  | 130    |
| 2550                                                                                    | 116  | 116  | 119   | 115   | 104  | 86    | 88   | 88   | 108  |      |      |      | 104    |
| ราคา ณ ตลาดกลางสัตว์น้ำ จ.สมุทรสาคร (ขนาด 60 ตัวต่อกก.) ที่มา : ชมรมผู้ค้ากุ้งสมุทรสาคร |      |      |       |       |      |       |      |      |      |      |      |      |        |
| 2548                                                                                    | 125  | 141  | 149   | 135   | 113  | 101   | 106  | 136  | 155  | 148  | 143  | 137  | 132    |
| 2549                                                                                    | 145  | 143  | 141   | 143   | 123  | 111   | 114  | 119  | 121  | 120  | 112  | 108  | 125    |
| 2550                                                                                    | 114  | 116  | 115   | 109   | 102  | 88    | 90   | 92   | 109  |      |      |      | 104    |

บาท/กก.

ราคาถุงอุตสาหกรรม

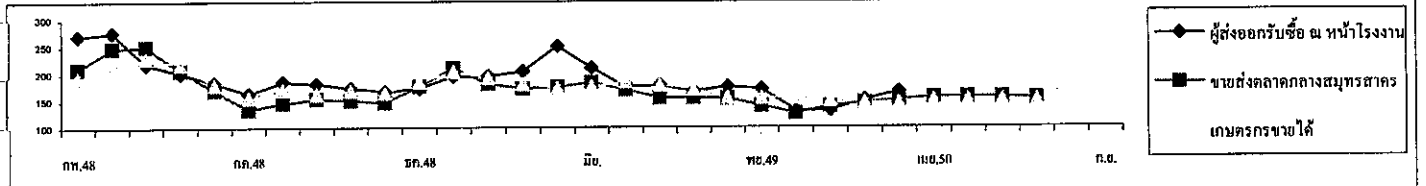

บาท/กก.

ราคาถุงขาวแวนนาไม

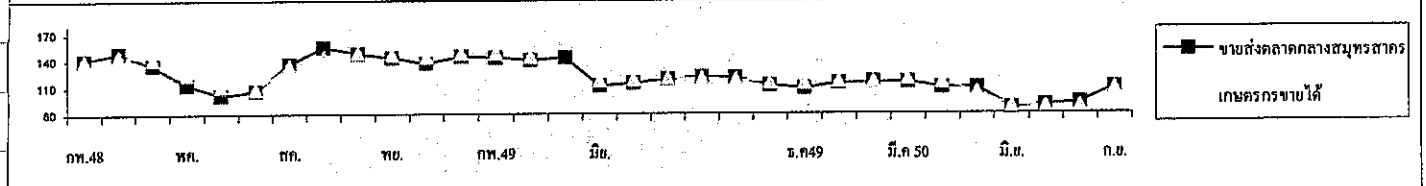

| ปริมาณรถถุงอุตสาหกรรมเข้าตลาดกลางสัตว์น้ำ จ.สมุทรสาคร (หน่วย : ตู้คอนเทนเนอร์) |       |       |       |       |       |       |       |       |       |       |       |       | รวม    |
|--------------------------------------------------------------------------------|-------|-------|-------|-------|-------|-------|-------|-------|-------|-------|-------|-------|--------|
| 2548                                                                           | 457   | 179   | 200   | 170   | 200   | 471   | 568   | 730   | 547   | 290   | 207   | 81    | 4,100  |
| 2549                                                                           | 75    | 114   | 104   | 56    | 61    | 39    | 40    | 50    | 73    | 107   | 121   | 60    | 900    |
| 2550                                                                           | 49    | 39    | 17    | 21    | 21    | 20    | 18    | 29    | 38    |       |       |       | 252    |
| ปริมาณรถถุงขาวแวนนาไมเข้าตลาดกลางสัตว์น้ำ จ.สมุทรสาคร (หน่วย : ตู้คอนเทนเนอร์) |       |       |       |       |       |       |       |       |       |       |       |       | รวม    |
| 2548                                                                           | 2,718 | 1,783 | 2,543 | 1,746 | 2,394 | 3,350 | 3,349 | 2,975 | 2,969 | 2,709 | 3,108 | 2,393 | 32,037 |
| 2549                                                                           | 2,418 | 2,839 | 2,732 | 1,971 | 3,274 | 3,392 | 3,887 | 4,290 | 4,318 | 4,398 | 4,154 | 2,669 | 40,342 |
| 2550                                                                           | 3,143 | 2,695 | 3,305 | 3,748 | 3,692 | 4,385 | 4,544 | 4,448 | 3,589 |       |       |       | 33,549 |

หมายเหตุ : 1 ตู้ มีกุ้งประมาณ 3 - 4 ตัน

## 1. การผลิตและความต้องการใช้ (ล้านตัน)

|             | 2545/46 | 2546/47 | 2547/48 | 2548/49 | 2549/50 | 2550/51     |
|-------------|---------|---------|---------|---------|---------|-------------|
| ผลผลิต      |         |         |         |         |         | (ประมาณการ) |
| โลก         | 602.974 | 627.199 | 714.843 | 696.160 | 703.305 | 774.105     |
| ไทย         | 4.230   | 4.178   | 4.216   | 3.943   | 3.740   | 3.619       |
|             | ปี 45   | ปี 46   | ปี 47   | ปี 48   | ปี 49   | ปี 50       |
| ความต้องการ | 4.151   | 3.497   | 3.471   | 3.724   | 3.769   | 3.841       |
| นำเข้า      | 0.005   | 0.008   | 0.076   | 0.059   | 0.145   | 0.032       |
| ส่งออก      | 0.146   | 0.189   | 0.872   | 0.059   | 0.250   | 0.060       |

2. ประเทศคู่ค้า ไทยนำเข้าจาก ACMECS ลาว (80%) กัมพูชา(20%) พม่า WTO อาร์เจนตินา สหรัฐ  
ไทยส่งออกไป เวียดนาม (45%) อินโดนีเซีย(35%) มาเลเซีย(17%) ไต้หวัน(2%)

ประเทศคู่แข่ง จีน อาร์เจนตินา สหรัฐ

|                         |      |      |      |      |      |      |
|-------------------------|------|------|------|------|------|------|
| ต้นทุนการผลิต(บาท/ก.ก.) | 3.40 | 3.35 | 3.35 | 3.97 | 4.07 | 4.16 |
|-------------------------|------|------|------|------|------|------|

## 3. ราคา (บาท/ก.ก.)

|                                             | ปี 45 | ปี 46 | ปี 47 | ปี 48 | ปี 49 | ส.ค.50 | ก.ย.50 |
|---------------------------------------------|-------|-------|-------|-------|-------|--------|--------|
| - เกษตรกรขายได้ทั้งปท(ความชื้นไม่เกิน14.5%) | 4.17  | 4.48  | 5.00  | 4.88  | 5.28  | 5.99   | 6.66   |
| - หน้าโรงงานอาหารสัตว์รับซื้อ ตลาด กทม.     | 4.67  | 4.92  | 5.58  | 5.48  | 6.11  | 7.15   | 7.84   |
| - ซื้อขายล่วงหน้าตลาดชิคาโก                 | 3.85  | 3.83  | 4.01  | 3.32  | 3.88  | 4.46   | 4.75   |

## 4. สภาพปัญหา

4.1 **ต้นฤดู** ปริมาณผลผลิตออกสู่ตลาดพร้อมกันจำนวนมากและเป็นช่วงฤดูฝนข้าวโพดมีความชื้นสูงส่งผลให้ราคาโน้มต่ำลง

4.2 **ปลายฤดู** ปริมาณผลผลิตออกสู่ตลาดน้อยและความชื้นลดลงทำให้ราคาสูงขึ้น อาจส่งผลกระทบต่อผู้ใช้วัตถุดิบอาหารสัตว์

## 5. มาตรการแก้ไข

5.1 **มาตรการแทรกแซงตลาด** ปี 2548/49 คชก. มีมติ (9 กย. 48 และ 6 มค.49) อนุมัติให้ อคส. และ ฐ.ก.ส.รับจำนำข้าวโพดเลี้ยงสัตว์จากเกษตรกรโดยตรง ปริมาณ 500,000 ตันเมล็ด เพื่อเพิ่มทางเลือกให้เกษตรกรสามารถชะลอการจำหน่ายเพื่อรอราคาที่สูงขึ้น กำหนดราคารับจำนำข้าวโพดเมล็ด ความชื้น 14.5% ในระหว่างเดือนกันยายน-พฤศจิกายน 2548 กก.ละ 4.75 บาทและเดือนธันวาคม 2548 – มกราคม 2549 กก.ละ 5.00 บาท สำหรับระดับความชื้นอื่นให้ปรับเพิ่มลดตามเกณฑ์ที่เคยปฏิบัติ ทั้งนี้ ความชื้นไม่เกิน 30% ระยะเวลารับจำนำกันยายน 2548 ถึงมกราคม 2549 ระยะเวลาไถ่ถอนภายใน 3 เดือนนับถัดจากเดือนที่รับจำนำและให้มีคณะกรรมการระบายข้าวโพดพิจารณาปริมาณและราคาที่ยกจำหน่ายได้ก่อนครบกำหนดไถ่ถอน

สำหรับปี 2549/50 ปริมาณผลผลิตลดลง ขณะที่ความต้องการใช้โดยรวมมีแนวโน้มเพิ่มขึ้นตามการขยายตัวของ การเลี้ยงสัตว์ในเชิงพาณิชย์ ประกอบกับภาวะการส่งออกอยู่ในเกณฑ์ดีเป็นปัจจัยหนุนให้ราคาภายในประเทศอยู่ในเกณฑ์สูงตลอดฤดูกาล กลไกตลาดดำเนินไปตามปกติ อย่างไรก็ตามได้ติดตามดูแลการค้าภายในประเทศอย่างต่อเนื่องและดำเนินการเชื่อมโยงตลาดเข้าช่วยเหลือเกษตรกรในพื้นที่ที่มีปัญหาด้านการจำหน่ายผลผลิต โดยกรมการค้าภายในเป็นผู้ประสานนำคณะผู้ผลิตอาหารสัตว์และผู้เลี้ยงสัตว์เข้าไปรับซื้อผลผลิตจากเกษตรกรโดยตรง



## 5.2 นโยบายและมาตรการนำเข้าข้าวโพดเลี้ยงสัตว์ ปี 2550/51

คณะรัฐมนตรีมีมติ (12 ธ.ค.49) เห็นชอบตามมติคณะกรรมการนโยบายอาหาร (13 พย.49) ให้กำหนดนโยบายและมาตรการนำเข้าข้าวโพดเลี้ยงสัตว์เช่นเดียวกับ ปี 2549 ดังนี้ 1) WTO ในโควตา 54,700 ตัน อากรนำเข้า ร้อยละ 20 ให้ อคส. นำเข้าช่วง 1 มี.ค. - 30 มิ.ย. 50 นอกโควตา อากรนำเข้าร้อยละ 73.0 และค่าธรรมเนียมพิเศษ ตันละ 180 บาท 2) AFTA อากรนำเข้าร้อยละ 5 หรือ กก.ละ 2.75 บาท 3) ACMECS และภายใต้มาตรการสิทธิพิเศษทางภาษีศุลกากร อากรนำเข้าร้อยละ 0 โดยกำหนดผู้มีสิทธินำเข้าต้องเป็นผู้ที่ขึ้นทะเบียนไว้กับกรมการค้าต่างประเทศ 4) ออสเตรเลีย (FTA) ในโควตา 6,030.68 ตัน อากรนำเข้าร้อยละ 17.33 ให้ อคส. นำเข้าช่วง 1 มี.ค. - 30 มิ.ย. 50 นอกโควตา กำหนดอากรนำเข้าร้อยละ 65.70 5) นิวซีแลนด์ (FTA) อากรนำเข้าร้อยละ 0 6) การนำเข้าทั่วไป กำหนดอากรนำเข้า กก.ละ 2.75 บาท และค่าธรรมเนียมพิเศษ ตันละ 1,000 บาท ทั้งนี้ การนำเข้านอกเหนือจากในโควตาสามารถนำเข้าได้ไม่จำกัดปริมาณและช่วงเวลานำเข้า

สำหรับ ปี 2551 ครม.มีมติ (25 ก.ย.50) เห็นชอบให้กำหนดนโยบายและมาตรการนำเข้าเช่นเดียวกับ ปี 2550 ตามมติคณะกรรมการนโยบายอาหาร (17 ก.ย.50) โดยปรับเปลี่ยนเฉพาะปริมาณในโควตาและอัตราอากรนำเข้าภายใต้ FTA ไทย-ออสเตรเลีย ให้เป็นไปตามข้อผูกพันการเปิดตลาด ส่วนการนำเข้าภายใต้ ACMECS ครอบคลุมถึงโครงการ Contract Farming รวมทั้งการเปิดตลาดตามความตกลงหุ้นส่วนเศรษฐกิจไทย-ญี่ปุ่น (JTEPA)

## 6. ผลการดำเนินการ

ปี 2548/49 รับจำนำ (ตค.48 - มค.49) ได้ 118,321 ตัน มีเกษตรกรไร่ถอน 12,568 ตัน คงเหลือหลุดจำนำ 105,753 ตัน ซึ่งจำหน่ายทั้งภายในประเทศและส่งออก (มีย.49)

ปี 2549/50 เมื่อวันที่ 7 ตค.49 ได้เชื่อมโยงตลาดโดยประสานนำผู้แทนบริษัท กรุงเทพโปรดิเวส จำกัด ซึ่งเป็นผู้ผลิตอาหารสัตว์รายใหญ่ ต.โคกตูม อ.เมือง จ.ลพบุรี เข้าไปเจรจาซื้อขายกับกลุ่มผู้นำเกษตรกร ณ แหล่งผลิต ต.ภูน้ำหยด อ.วิเชียรบุรี จ.เพชรบูรณ์ โดยตรง ปรากฏว่า เกษตรกรยังไม่ตัดสินใจขาย เนื่องจากราคามีแนวโน้มสูงขึ้น จึงต้องการเก็บผลผลิตไว้รอราคาและในช่วงปลายฤดูการผลิต ราคามีแนวโน้มสูงขึ้นมาก ส่งผลกระทบต่อผู้ผลิตอาหารสัตว์และผู้เลี้ยงสัตว์ กรมการค้าภายในจึงได้เชิญผู้เกี่ยวข้องประเมินสถานการณ์ แนวโน้มปัญหาและแนวทางแก้ไข (23 มค.50) ซึ่งที่ประชุมได้มีมติให้ขอความร่วมมือผู้ผลิตอาหารสัตว์และผู้เลี้ยงสัตว์ เพิ่มการใช้มันสำปะหลังทดแทนข้าวโพดให้มากขึ้นโดยกรมฯ ได้ดำเนินการประสานเชื่อมโยงผู้ใช้กับผู้ผลิตมันสำปะหลังในพื้นที่ จ.นครราชสีมาและจังหวัดใกล้เคียงให้มีการเจรจาซื้อขายกันโดยตรง ซึ่งได้ดำเนินการอย่างต่อเนื่อง (3 กพ.50, 25 มีค.50, 21 เมย.50, 19 พค.50) ส่งผลให้มีการใช้มันสำปะหลังทดแทนข้าวโพดมากขึ้น ภาพรวมในปีนี้ คาดว่ามีการใช้มันสำปะหลังในอาหารสัตว์เพิ่มขึ้นจากปีที่ผ่านมา 1 เท่าตัว โดยใช้ในการผลิตอาหารสัตว์เพิ่มขึ้น จาก 0.6-0.7 ล้านตันเป็น 1.2-1.4 ล้านตันและใช้ในการเลี้ยงสุกรเพิ่มขึ้นจาก 0.85 ล้านตันเป็น 1.7-1.8 ล้านตัน

## 7. สถานการณ์ปัจจุบันและแนวโน้ม

ขณะนี้อยู่ในช่วงฤดูการผลิตข้าวโพดเลี้ยงสัตว์ ปี 2550/51 (รุ่น 1) แต่ปริมาณผลผลิตที่ออกสู่ตลาดมีไม่มากนัก เนื่องจากในปีนี้มีผลผลิตต่อไร่ลดลงเพราะได้รับผลกระทบจากภาวะฝนทิ้งช่วงในเดือนมิ.ย.-กค. ทำให้ผลผลิตโดยรวมลดลงประกอบกับเกษตรกรบางส่วนเก็บผลผลิตไว้รอราคาซึ่งคาดว่าจะอยู่ในเกณฑ์ดีตามความต้องการของตลาดทั้งภายในและส่งออกที่ยังมีอย่างต่อเนื่องส่งผลให้มีการแข่งขันรับซื้อในราคาสูง โดยราคาที่เกษตรกรขายได้เฉลี่ยเดือน ก.ย.50 กก.ละ 6.66บาท สูงขึ้นจากเดือนก่อนซึ่งมีราคา กก.ละ 5.99 บาท ราคาที่โรงงานอาหารสัตว์รับซื้อตลาด กทม. เดือน ก.ย.50 กก.ละ 7.84บาท สูงขึ้นจากเดือนก่อน ซึ่งมีราคา กก.ละ 7.15 บาท สำหรับราคาซื้อขายล่วงหน้าตลาดชิคาโก ส่งมอบเดือน ธ.ค. 50 อยู่ที่ระดับ กก.ละ 4.75 บาท และ ณ ปัจจุบัน (5 ต.ค.50) ราคาซื้อขาย ณ แหล่งผลิตสำคัญจังหวัดเพชรบูรณ์ กก.ละ 7.42 บาท (ต.ค. 49 กก.ละ 5.45 บาท) ราคาที่โรงงานอาหารสัตว์รับซื้อตลาด กทม. กก.ละ 8.04 บาท (ต.ค.49 กก.ละ 6.36 บาท) คาดว่าราคาจะยังคงเคลื่อนไหวอยู่ในเกณฑ์ดีตามความต้องการที่ยังมีอย่างต่อเนื่องและตามภาวะตลาดโลกซึ่งยังมีความต้องการใช้ข้าวโพดในอุตสาหกรรมเอทานอลเพิ่มขึ้น

\*\*\*\*\*

สำนักส่งเสริมการค้าสินค้าเกษตร  
กรมการค้าภายใน

ตุลาคม 2550

Agri\_25 งานข้าวโพดทรายเดือน F : ข้าวโพดเลี้ยงสัตว์ ค.ค.50

ราคาข้าวโพดเลี้ยงสัตว์

39

Agri25 ข้าวโพด ปลายเดือน ตารางราคา

หน่วย : บาท/ตัน

|                                                                                    | มค.  | กพ.  | มีค. | เมย. | พค.  | มิย. | กค.  | สค.  | กย.  | ตค.  | พย.  | ธค.  | เฉลี่ย |
|------------------------------------------------------------------------------------|------|------|------|------|------|------|------|------|------|------|------|------|--------|
| <b>ราคาที่เกษตรกรขายได้ (ความชื้นไม่เกิน 14.5%) ที่มา สำนักงานเศรษฐกิจการเกษตร</b> |      |      |      |      |      |      |      |      |      |      |      |      |        |
| 2544                                                                               | 4.01 | 3.85 | 3.83 | 3.84 | 3.91 | 4.03 | 3.89 | 3.98 | 3.85 | 4.01 | 4.02 | 3.90 | 3.93   |
| 2545                                                                               | 3.89 | 4.02 | 4.24 | 4.24 | 4.36 | 4.35 | 4.25 | 4.16 | 3.98 | 4.22 | 4.17 | 4.12 | 4.17   |
| 2546                                                                               | 4.20 | 4.22 | 4.54 | 4.47 | 4.56 | 4.57 | 4.72 | 4.72 | 4.40 | 4.50 | 4.46 | 4.40 | 4.48   |
| 2547                                                                               | 4.36 | 4.03 | 4.45 | 5.71 | 6.48 | 6.63 | 5.71 | 4.69 | 4.18 | 4.36 | 4.40 | 4.95 | 5.00   |
| 2548                                                                               | 5.01 | 4.96 | 4.97 | 4.83 | 5.02 | 4.82 | 5.05 | 4.89 | 4.77 | 4.74 | 4.73 | 4.74 | 4.88   |
| 2549                                                                               | 4.82 | 4.78 | 4.70 | 5.18 | 5.53 | 5.72 | 5.53 | 5.34 | 5.15 | 5.39 | 5.39 | 5.83 | 5.28   |
| 2550                                                                               | 6.53 | 7.02 | 7.10 | 7.06 | 6.81 | 6.63 | 6.16 | 5.99 | 6.66 |      |      |      | 6.66   |
| <b>ราคา จ.เพชรบูรณ์</b>                                                            |      |      |      |      |      |      |      |      |      |      |      |      |        |
| 2544                                                                               | 4.26 | 4.05 | 3.95 | 4.06 | 4.13 | 4.03 | 3.90 | 4.06 | 4.08 | 4.25 | 4.25 | 4.01 | 4.09   |
| 2545                                                                               | 4.05 | 4.17 | 4.51 | 4.63 | 4.82 | 4.72 | 4.61 | 4.22 | 4.07 | 4.23 | 4.36 | 4.27 | 4.39   |
| 2546                                                                               | 4.32 | 4.39 | 4.52 | 4.56 | 4.62 | 4.57 | 4.63 | 4.62 | 4.40 | 4.47 | 4.58 | 4.65 | 4.53   |
| 2547                                                                               | 4.57 | 4.20 | 4.59 | 5.99 | 6.77 | 6.79 | 5.67 | 4.67 | 4.24 | 4.42 | 4.68 | 5.10 | 5.14   |
| 2548                                                                               | 5.20 | 5.17 | 5.11 | 5.19 | 5.18 | 5.06 | 5.06 | 5.10 | 4.90 | 5.03 | 5.18 | 5.03 | 5.10   |
| 2549                                                                               | 4.94 | 4.95 | 5.00 | 5.26 | 5.77 | 5.81 | 5.74 | 5.31 | 5.16 | 5.45 | 5.80 | 6.43 | 5.47   |
| 2550                                                                               | 6.92 | 7.29 | 7.29 | 7.18 | 6.72 | 6.29 | 6.74 | 6.50 | 6.87 |      |      |      | 6.87   |
| <b>ราคาที่ใช้ผู้ส่งออกซื้อ ณ ตลาด กทม.</b>                                         |      |      |      |      |      |      |      |      |      |      |      |      |        |
| 2544                                                                               | 4.46 | 4.26 | 4.26 | 4.29 | 4.35 | 4.27 | 4.11 | 4.25 | 4.26 | 4.38 | 4.37 | 4.23 | 4.29   |
| 2545                                                                               | 4.27 | 4.32 | 4.33 | -    | -    | -    | 4.55 | 4.39 | 4.33 | 4.38 | 4.46 | 4.45 | 4.39   |
| 2546                                                                               | 4.41 | -    | -    | -    | -    | -    | -    | 4.83 | 4.58 | 4.59 | 4.85 | 4.86 | 4.69   |
| 2547                                                                               | 4.86 | -    | 5.73 | 6.95 | 6.74 | -    | 5.77 | 4.66 | 4.58 | 4.73 | 5.06 | 5.34 | 5.44   |
| 2548                                                                               | 5.24 | -    | -    | -    | -    | -    | -    | -    | -    | 5.22 | -    | -    | 5.23   |
| 2549                                                                               | -    | 5.04 | 5.16 | 5.21 | -    | -    | -    | -    | 5.48 | 5.88 | 5.99 | 6.77 | 5.65   |
| 2550                                                                               | 7.07 | 7.21 | -    | -    | -    | -    | -    | 6.92 | 7.39 |      |      |      | 7.15   |
| <b>ราคาที่โรงงานอาหารสัตว์รับซื้อ ณ ตลาด กทม.</b>                                  |      |      |      |      |      |      |      |      |      |      |      |      |        |
| 2544                                                                               | 4.56 | 4.30 | 4.30 | 4.32 | 4.40 | 4.34 | 4.16 | 4.32 | 4.35 | 4.51 | 4.45 | 4.31 | 4.36   |
| 2545                                                                               | 4.37 | 4.50 | 4.87 | 4.92 | 5.11 | 5.04 | 4.83 | 4.46 | 4.38 | 4.50 | 4.55 | 4.55 | 4.67   |
| 2546                                                                               | 4.75 | 4.90 | 5.07 | 5.06 | 4.99 | 4.96 | 4.96 | 4.95 | 4.77 | 4.73 | 4.97 | 4.93 | 4.92   |
| 2547                                                                               | 4.88 | 4.68 | 5.40 | 6.94 | 7.16 | 7.16 | 6.06 | 4.91 | 4.59 | 4.74 | 5.07 | 5.38 | 5.58   |
| 2548                                                                               | 5.45 | 5.49 | 5.49 | 5.49 | 5.46 | 5.45 | 5.56 | 5.48 | 5.40 | 5.53 | 5.55 | 5.40 | 5.48   |
| 2549                                                                               | 5.34 | 5.38 | 5.49 | 6.18 | 6.42 | 6.47 | 6.35 | 5.91 | 5.93 | 6.36 | 6.39 | 7.08 | 6.11   |
| 2550                                                                               | 7.47 | 8.07 | 8.03 | 7.82 | 7.41 | 7.37 | 7.32 | 7.15 | 7.84 |      |      |      | 7.61   |
| <b>ราคาซื้อขายล่วงหน้าตลาดชิคาโก</b>                                               |      |      |      |      |      |      |      |      |      |      |      |      |        |
| 2544                                                                               | 3.69 | 3.56 | 3.66 | 3.69 | 3.51 | 3.44 | 3.84 | 3.84 | 3.74 | 3.59 | 3.57 | 3.58 | 3.64   |
| 2545                                                                               | 3.60 | 3.55 | 3.49 | 3.41 | 3.48 | 3.53 | 3.77 | 4.30 | 4.53 | 4.35 | 4.15 | 4.07 | 3.85   |
| 2546                                                                               | 3.98 | 4.00 | 3.93 | 4.04 | 4.09 | 3.93 | 3.54 | 3.63 | 3.65 | 3.54 | 3.73 | 3.88 | 3.83   |
| 2547                                                                               | 4.12 | 4.37 | 4.71 | 4.89 | 4.79 | 4.61 | 3.81 | 3.69 | 3.50 | 3.34 | 3.17 | 3.10 | 4.01   |
| 2548                                                                               | 3.07 | 3.04 | 3.25 | 3.25 | 3.27 | 3.58 | 3.89 | 3.49 | 3.31 | 3.26 | 3.13 | 3.28 | 3.32   |
| 2549                                                                               | 3.34 | 3.47 | 3.44 | 3.55 | 3.69 | 3.60 | 3.66 | 3.42 | 3.57 | 4.47 | 5.13 | 5.23 | 3.88   |
| 2550                                                                               | 5.55 | 5.81 | 5.56 | 4.98 | 5.07 | 5.20 | 4.34 | 4.46 | 4.75 |      |      |      | 5.08   |

ปริมาณนำเข้าและส่งออกข้าวโพดเลี้ยงสัตว์

หน่วย : ตัน

| <b>ปริมาณนำเข้า</b> |        |        |         |         |         |        |        |        |        |         |         |        |         |
|---------------------|--------|--------|---------|---------|---------|--------|--------|--------|--------|---------|---------|--------|---------|
| 2544                | 840    | 990    | 330     | 190     | 280     | 460    | 380    | 440    | 610    | 530     | 780     | 820    | 6,650   |
| 2545                | 650    | 280    | 210     | 200     | 560     | 180    | 170    | 370    | 350    | 320     | 870     | 750    | 4,910   |
| 2546                | -      | -      | -       | -       | 120     | 80     | -      | -      | -      | 960     | 1,590   | 5,120  | 7,870   |
| 2547                | 2,080  | 310    | 1,310   | 220     | 460     | 230    | 70     | 3,160  | 15,490 | 11,570  | 21,390  | 19,470 | 75,760  |
| 2548                | 6,790  | -      | 5,730   | 8,720   | 1,880   | 2,920  | 1,540  | 510    | 5,610  | 5,210   | 7,870   | 12,100 | 58,880  |
| 2549                | 6,184  | 5,692  | 12,814  | 15,549  | 26,507  | 9,387  | 144    | 3,573  | 4,808  | 9,729   | 21,510  | 29,509 | 145,407 |
| 2550                | 700    | 8,319  | 11,572  | 280     | 107     | 184    | 5,357  | 5,705  |        |         |         |        | 32,224  |
| <b>ปริมาณส่งออก</b> |        |        |         |         |         |        |        |        |        |         |         |        |         |
| 2544                | 16,600 | 7,340  | 69,190  | 67,280  | 62,150  | 43,200 | 41,310 | 48,040 | 36,530 | 38,100  | 26,020  | 35,080 | 490,840 |
| 2545                | 10,220 | 18,560 | 5,420   | 3,710   | 11,000  | 1,420  | 2,300  | 9,650  | 16,220 | 49,280  | 13,580  | 4,690  | 146,050 |
| 2546                | 37,300 | 9,810  | 5,150   | 3,510   | 7,230   | 3,590  | 930    | 1,720  | 8,450  | 7,690   | 20,830  | 83,210 | 189,420 |
| 2547                | 41,680 | 52,420 | 125,940 | 130,000 | 109,000 | 14,490 | 550    | 8,580  | 66,790 | 153,290 | 113,230 | 55,820 | 871,790 |
| 2548                | 3,890  | 8,110  | 3,550   | 1,920   | 7,390   | 7,910  | 4,210  | 5,720  | 4,700  | 3,650   | 3,450   | 4,160  | 58,660  |
| 2549                | 6,931  | 14,763 | 16,990  | 25,124  | 2,611   | 10,948 | 1,502  | 2,458  | 16,749 | 29,189  | 30,285  | 92,220 | 249,770 |
| 2550                | 32,883 | 9,129  | 130     | -       | 1,700   | 66     | 66     | 15,831 |        |         |         |        | 59,805  |

## กาแฟ

| 1. ผลผลิตและความต้องการใช้    | 2546/47 | 2547/48 | 2548/49 | 2549/50 | 2550/51     |
|-------------------------------|---------|---------|---------|---------|-------------|
|                               |         |         |         |         | (ประมาณการ) |
| 1.1 ผลผลิต โลก (ล้านตัน)      | 6.57    | 7.21    | 6.81    | 7.87    | 7.13        |
| 1.2 ผลผลิต ไทย (ตัน)          | 61,765  | 59,644  | 46,873  | 55,660  | 51,876      |
| 1.3 ความต้องการใช้ภายใน (ตัน) | 47,100  | 42,300  | 45,000  | 48,000  | 50,800      |
| 1.4 ปริมาณการส่งออก (ตัน)     | 23,085  | 16,935  | 25,834  | 11,401  | -           |
| 1.5 มูลค่าการส่งออก (ล้านบาท) | 496     | 609     | 1,058   | 616     | -           |

(มท.-ช.ค.)

หมายเหตุ (1) ปริมาณผลผลิต โลก กระทรวงเกษตรฯ สหรัฐฯ

(2) ปริมาณผลผลิตของไทย สำนักงานเศรษฐกิจการเกษตร กระทรวงเกษตรฯ

(3) ความต้องการใช้ภายในประเทศ สอบถามโรงงานผู้ผลิตกาแฟสำเร็จรูปและกาแฟคั่วบด

(4) ปริมาณส่งออก กรมศุลกากรและผลผลิตหักความต้องการใช้ภายในประเทศ

2. ต้นทุนการผลิต (บาท/กก.) 30.50 31.21 29.34 32.33 -

## 3. ราคา (บาท/กก.)

ออกสู่ตลาด พ.อ.-มี.ค.และ ออกมาก ธ.ค.-ก.พ.

ราคาเกษตรกรรายได้ (เกรดคละ) 26.07 28.46 39.77 47.08

ราคาเกษตรกรรายได้ จ.ชุมพร (เกรดดี) 33 - 35 35 - 40 44 - 46 48 - 50

ราคารับจำนำ (เกรดดี) 32.00 35.00 36.00 -

(เกรดหนึ่ง) 28.00 32.00 33.00 -

(เกรดสอง) 22.00 26.00 27.00 -

## 4. มาตรการแทรกแซงตลาดเมล็ดกาแฟ

## (4.1) ฤดูกาลผลิต 2548/49

คณะกรรมการ คชก. ได้มีมติ(7ธ.ค.48) อนุมัติแทรกแซงตลาดเมล็ดกาแฟฤดูกาลผลิตปี 2548/49 ด้วยวิธีรับจำนำเมล็ดกาแฟพันธุ์โรบัสต้าจากเกษตรกรรายบุคคลในจังหวัดแหล่งผลิต รวมทั้งสิ้น 30,000 ตัน สักส่วนปริมาณเมล็ดกาแฟที่รับจำนำแต่ละเกรดเป็นไปตามปริมาณที่เกษตรกรนำมาจำหน่ายจริง โดยให้องค์การคลังสินค้า (อคส.) รับฝากเก็บและออกใบประทวน ธนาคารเพื่อการเกษตรและสหกรณ์การเกษตร(ธ.ก.ส.) รับจำนำใบประทวนที่ อคส. ออกให้แก่เกษตรกร ราคารับจำนำเกรดดี กก.ละ 36 บาท เกรดหนึ่ง กก.ละ 33 บาท และเกรดสอง กก.ละ 27 บาท ระยะเวลารับจำนำ ธันวาคม 2548 - มีนาคม 2549 ระยะเวลาไถ่ถอนภายใน 4 เดือน นับถัดจากเดือนที่รับจำนำ ระยะเวลาโครงการ ธันวาคม 2548 - กันยายน 2549 แต่เนื่องจากเกษตรกรจำหน่ายเมล็ดกาแฟตามกลไกตลาดได้สูงกว่าราคารับจำนำจึงไม่มีเกษตรกรนำเมล็ดกาแฟไปจำนำ

## (4.2) ฤดูกาลผลิต 2549/50

กรมการค้าภายในได้ประเมินสถานการณ์และเตรียมมาตรการแทรกแซงตลาดแต่เนื่องจากราคาตลาดโลกเคลื่อนไหวอยู่ในเกณฑ์ค่อนข้างสูง ประกอบกับปริมาณผลผลิตและความต้องการใช้มีปริมาณใกล้เคียงกัน ทำให้ผู้ซื้อเกิดการแข่งขันส่งผลให้เกษตรกรจำหน่ายผลผลิตได้ราคาอยู่ในเกณฑ์สูง อย่างไรก็ตามได้กำกับดูแลให้เกษตรกรได้รับความเป็นธรรมในการจำหน่ายผลผลิตโดยได้มีการตรวจสอบเครื่องชั่งและติดตามให้มีการซื้อขายตามคุณภาพ

## 5. สถานการณ์ปี 2550/51

5.1 สถานการณ์ตลาดโลก กระทรวงเกษตรสหรัฐฯ คาดการณ์ปริมาณสต็อกต้นปี 1.34 ล้านตัน เพิ่มขึ้นจากปี 2549/50 ร้อยละ 16.31 ปริมาณผลผลิต 7.13 ล้านตันและความต้องการใช้ 7.67 ล้านตัน สต็อกปลายปี 1.009 ล้านตันลดลงจากปี 2549/50 ร้อยละ 9.48 และ 2.58 ตามลำดับ ส่วนราคาตลาดโลก เดือนก.ย.50 เฉลี่ยตันละ 1,810 ดอลลาร์สหรัฐฯ เฉลี่ยเป็นเงินบาท 58.91 บาท

### 5.2 สถานการณ์ในประเทศ ปี 2550/51

(1) ผลผลิต สำนักงานเศรษฐกิจการเกษตรคาดการณ์ ผลผลิตกาแฟปี 2550/51 คาดว่าจะได้ 51,876 ตัน เมื่อเทียบกับปีที่แล้วลดลง 3,784 ตันหรือลดลงร้อยละ 6.8 ผลผลิตจะออกสู่ตลาดในเดือน พ.ย.50 - ก.พ. 51

(2) ความต้องการใช้ คาดว่าจะมีประมาณ 50,880 ตัน เพิ่มขึ้นจากปี 2549/50 ร้อยละ 6.00

(3) ราคา แนวโน้มของราคา คาดว่าเกษตรกรจำหน่ายได้ซึ่งคิดทอนจากราคาตลาดโลกเดือน ก.ย.50 (1,810 ดอลลาร์สหรัฐฯ) ประมาณ กก.ละ 58.91 บาท

### 5.3 มาตรการ

สำนักงานเศรษฐกิจการเกษตร คาดการณ์ภาพรวมผลผลิตทั้งประเทศลดลงเล็กน้อย ทั้งนี้ กรมการค้าภายในจะได้ติดตามสถานการณ์โดยใกล้ชิด

-----  
สำนักส่งเสริมการค้าสินค้าเกษตร  
กรมการค้าภายใน  
ตุลาคม 2550

|                             | ตค.   | พย.   | ธค.   | มค.   | กพ.   | มีค.  | เมย.  | พค. | มิย. | กค. | สค. | กย. | เฉลี่ย |
|-----------------------------|-------|-------|-------|-------|-------|-------|-------|-----|------|-----|-----|-----|--------|
| <b>ราคาที่ยกขตรกรขายได้</b> |       |       |       |       |       |       |       |     |      |     |     |     |        |
| 2540/41                     |       |       | 47.33 | 71.25 | 71.58 | 60.18 | 59.94 |     |      |     |     |     | 62.06  |
| 2541/42                     |       |       | 49.98 | 56.93 | 57.17 | 44.46 | 43.00 |     |      |     |     |     | 50.31  |
| 2542/43                     | 32.50 | 32.77 | 32.15 | 29.10 | 27.21 | 20.57 | 21.50 |     |      |     |     |     | 27.97  |
| 2543/44                     |       | 18.50 | 31.43 | 31.24 | 31.35 | 31.03 | 31.46 |     |      |     |     |     | 29.17  |
| 2544/45*                    |       | 21.00 | 22.00 | 25.76 | 25.69 | 23.07 |       |     |      |     |     |     | 23.50  |
| 2545/46                     | 30.00 | 31.00 | 35.00 | 31.56 | 34.30 | 24.35 | -     |     |      |     |     |     | 31.04  |
| 2546/47                     |       | 27.85 | 27.19 | 29.44 | 23.25 | 22.62 | -     |     |      |     |     |     | 26.07  |
| 2547/48                     |       | 29.00 | 29.41 | 26.81 | 27.75 | 29.35 | -     | -   | -    |     |     |     | 28.46  |
| 2548/49                     |       |       | 33.49 | 41.67 | 43.66 | 40.88 | 39.00 | -   | -    |     |     |     | 39.74  |
| 2549/50                     |       |       | 44.78 | 47.11 | 46.99 |       |       |     |      |     |     |     | 46.29  |

ที่มา : สำนักงานเศรษฐกิจการเกษตร

**ราคาส่งออก FOB ไปประเทศในภาคี**

|         |       |       |       |       |       |       |       |       |       |       |       |       |       |
|---------|-------|-------|-------|-------|-------|-------|-------|-------|-------|-------|-------|-------|-------|
| 2540/41 | 35.77 |       | 61.39 | 71.35 | 63.07 | 63.79 | 47.54 | 52.31 | 52.31 | 47.56 | 40.76 | 50.67 | 53.32 |
| 2541/42 |       |       |       | 56.99 | 60.48 | 48.02 | 45.63 | 38.87 | 46.08 | 36.74 | 38.88 | 48.42 | 46.68 |
| 2542/43 |       |       | 38.10 | 35.29 | 28.74 | 29.87 | 31.15 | 28.60 | 30.16 | 29.21 | 26.76 | 21.48 | 29.94 |
| 2543/44 | -     | -     |       | 19.04 | 16.21 | 16.62 | 15.49 | 14.64 | -     | 14.31 | 14.95 | 10.35 | 15.20 |
| 2544/45 |       |       | 18.13 | 17.90 |       |       |       |       |       |       |       |       | 18.02 |
| 2545/46 |       |       |       |       |       |       | 26.03 | 17.87 |       |       |       | 16.34 | 20.08 |
| 2546/47 | -     | 13.90 | 20.25 | -     | -     | 20.18 | -     | 17.47 | 17.63 | -     | 15.29 | 16.15 | 17.27 |
| 2547/48 | 14.39 | 13.53 | -     | 43.16 | -     | 28.79 | 36.13 | 35.76 | 39.11 | 38.08 | 31.89 | -     | 31.20 |
| 2548/49 | 36.78 | 33.29 | 35.65 | 37.33 | 36.41 | 39.87 | 42.91 | 40.71 | 36.23 | 47.00 | 50.13 | 63.57 | 41.66 |
| 2549/50 | 65.07 | 54.14 | 47.63 | 54.03 | 52.92 | 50.56 | 47.37 | 49.92 | 58.11 | -     | 63.27 | 66.54 | 55.41 |

ที่มา : กรมการค้าต่างประเทศ

**ราคาส่งออก FOB ไปประเทศนอกภาคี**

|         |       |       |       |       |       |       |       |       |       |       |       |       |       |
|---------|-------|-------|-------|-------|-------|-------|-------|-------|-------|-------|-------|-------|-------|
| 2540/41 | 42.19 | 35.27 | 54.94 | 68.12 | 65.87 | 57.41 | 57.48 | 49.10 | 50.65 | 60.48 | 54.24 | 40.95 | 53.06 |
| 2541/42 |       |       |       | 52.93 | 59.34 | 50.51 | 42.30 | 38.89 | 39.61 | 47.68 | 40.94 | 32.11 | 44.92 |
| 2542/43 | 52.49 | 40.25 | 37.92 | 33.19 | 30.59 | 28.75 | 26.26 | 26.86 | 24.95 | 23.94 | 22.95 | 23.07 | 30.94 |
| 2543/44 |       |       |       | 17.89 | 18.56 | 17.66 | 17.52 | 15.79 | 20.09 | 19.91 | 14.39 | 14.67 | 17.39 |
| 2544/45 | 31.12 | 42.54 | -     | 40.86 | 39.34 | 38.87 | 37.83 | 38.58 | 38.18 | -     | -     | -     | 38.42 |
| 2545/46 |       |       |       | -     | 24.63 | 22.27 | 23.85 | 22.22 | 17.92 | 20.56 | 19.20 | 18.98 | 21.20 |
| 2546/47 | 19.72 | 20.25 | -     | 16.15 | 26.15 | 24.00 | 22.44 | 23.57 | 25.77 | 20.43 | 19.73 | 20.08 | 21.66 |
| 2547/48 | 18.35 | 21.76 | -     | 24.51 | 24.86 | 34.34 | -     | -     | 58.01 | 50.36 | 49.58 |       | 35.22 |
| 2548/49 | -     | -     | -     | -     | -     | 49.33 | -     | -     | 31.62 |       |       |       | 40.48 |
| 2549/50 | -     | 77.95 | 53.87 | 47.63 | -     | 53.78 | -     | 55.21 |       |       |       |       | 57.69 |

ที่มา : กรมการค้าต่างประเทศ

**ราคาซื้อขายล่วงหน้ากาแฟโรบัสต้า ตลาดลอนดอน (เฉลี่ยส่งมอบ 6-7 เดือนข้างหน้า)**

|         |       |       |       |       |       |       |       |       |       |       |       |       |       |
|---------|-------|-------|-------|-------|-------|-------|-------|-------|-------|-------|-------|-------|-------|
| 2540/41 | 59.19 | 61.97 | 74.33 | 93.69 | 82.76 | 70.03 | 71.37 | 72.11 | 70.61 | 63.84 | 65.63 | 65.12 | 70.89 |
| 2541/42 | 62.19 | 63.38 | 63.19 | 61.58 | 61.08 | 59.62 | 55.09 | 52.78 | 51.69 | 47.06 | 48.83 | 50.00 | 56.37 |
| 2542/43 | 48.73 | 47.20 | 50.52 | 45.23 | 40.22 | 37.72 | 36.55 | 36.90 | 36.46 | 36.26 | 34.01 | 34.42 | 40.35 |
| 2543/44 | 32.80 | 29.10 | 26.48 | 28.12 | 26.67 | 26.66 | 25.56 | 26.62 | 25.94 | 25.15 | 20.19 | 18.87 | 26.01 |
| 2544/45 | 18.78 | 17.22 | 17.03 | 16.19 | 17.71 | 23.91 | 23.06 | 21.94 | 22.63 | 21.50 | 22.76 | 27.79 | 20.88 |
| 2545/46 | 29.56 | 33.94 | 35.13 | 36.53 | 36.01 | 31.62 | 32.62 | 31.93 | 28.61 | 29.48 | 31.51 | 30.71 | 32.30 |
| 2546/47 | 28.79 | 27.40 | 28.30 | 31.94 | 29.72 | 29.30 | 29.04 | 29.51 | 32.32 | 28.89 | 27.87 | 27.65 | 29.23 |
| 2547/48 | 28.40 | 25.96 | 29.96 | 29.16 | 32.66 | 38.09 | 43.23 | 45.11 | 50.31 | 49.72 | 43.74 | 38.23 | 37.88 |
| 2548/49 | 39.07 | 42.42 | 46.92 | 49.86 | 48.11 | 44.59 | 44.85 | 42.81 | 44.40 | 47.24 | 52.21 | 57.74 | 46.69 |
| 2549/50 | 56.18 | 56.56 | 53.26 | 55.95 | 55.73 | 53.05 | 50.59 | 57.33 | 63.14 | 62.37 | 59.83 | 52.33 | 56.36 |
| 2550/51 |       |       |       |       |       |       |       |       |       |       |       |       |       |

ที่มา : ข่าว BISNEWS , Futuresource.com และ Reuters

หมายเหตุ : \* เป็นราคาที่ไม่สอดคล้องกับข้อเท็จจริง

## ปาล์มน้ำมัน

### 1. ผลผลิต : ล้านตัน

|        |                      | ปี 2546 | ปี 2547 | ปี 2548 | ปี 2549 | ปี 2550<br>(ก.ย.) | ปี 2551<br>(ก.ย.) | % Δ    |
|--------|----------------------|---------|---------|---------|---------|-------------------|-------------------|--------|
| 1) โลก | น้ำมันพืช            | 95.83   | 102.27  | 111.44  | 447.68  | 121.53            | 126.04            | +3.71  |
|        | : น้ำมันถั่วเหลือง   | 30.55   | 30.16   | 32.55   | 34.53   | 35.76             | 37.62             | +5.20  |
|        | : น้ำมันปาล์มดิบ     | 27.71   | 29.59   | 33.88   | 35.81   | 36.38             | 39.00             | +7.20  |
|        | : มาเลเซีย           | 13.18   | 13.42   | 15.19   | 15.49   | 15.35             | 16.60             | +8.14  |
|        | : อินโดนีเซีย        | 9.80    | 11.50   | 14.00   | 15.40   | 15.90             | 17.10             | +7.55  |
| 2) ไทย | : ผลปาล์ม(ก.เกษตร)   | 4.903   | 5.182   | 5.003   | 6.715   | 7.407             | 8.350             | +12.74 |
|        | : น้ำมันดิบ(รง.สกัด) | 0.864   | 0.821   | 0.784   | 1.167   | 1.259             | 1.420             | +12.74 |

### 2. ต้นทุน ผลผลิตเฉลี่ยของไทย

|                  |           | ปี 2546 | ปี 2547 | ปี 2548 | ปี 2549 | ปี 2550 | ปี 2551 |
|------------------|-----------|---------|---------|---------|---------|---------|---------|
| 1) ต้นทุนผลปาล์ม | : บาท/กก. | 1.27    | 1.26    | 1.68    | 1.53    | 1.66    | Na      |
| 2) ผลผลิตเฉลี่ย  | : กก./ไร่ | 2,725   | 2,682   | 2,469   | 2,828   | 2,724   | 2,785   |

### 3. สมดุลของไทย (น้ำมันปาล์มดิบ) : ตัน

|                                  |                        | ปี 2546 | ปี 2547 | ปี 2548 | ปี 2549   | ปี 2550<br>(ประมาณการ) | % Δ     |
|----------------------------------|------------------------|---------|---------|---------|-----------|------------------------|---------|
| 1) สต็อกต้นปี                    |                        | 59,995  | 114,953 | 151,122 | 113,668   | 164,522                | +44.74  |
| 2) ผลผลิต                        |                        | 863,836 | 820,838 | 783,953 | 1,167,126 | 1,259,000              | +7.87   |
| 3) นำเข้า - บริสุทธิ์ คิดเป็นดิบ |                        | -       | 83,531  | 24,595  | 311       | -                      | 100     |
| 4) ใช้ในประเทศ                   |                        | 647,933 | 723,385 | 744,672 | 905,408   | 859,000                | -5.13   |
| 5) ส่งออก - น้ำมันดิบ            |                        | 86,289  | 2,219   | -       | 158,902   | 140,000                | -11.89  |
|                                  | - บริสุทธิ์ คิดเป็นดิบ | 74,657  | 142,596 | 101,330 | 52,273    | 60,000                 | -14.78  |
| 6) สต็อกปลายปี                   |                        | 114,953 | 151,122 | 113,668 | 164,522   | 364,522                | +121.56 |

ที่มา โรงงานสกัดและกลั่นน้ำมันปาล์ม แจ้งตามประกาศ กกร. (น้ำมันบริสุทธิ์ จะคิดเป็นน้ำมันดิบ)

### แหล่งผลิตสำคัญ ปี 2550

| จังหวัด         | เนื้อที่ให้ผล : ไร่ | ผลผลิต: ตัน | กก./ไร่ | % ผลผลิต |
|-----------------|---------------------|-------------|---------|----------|
| กระบี่          | 785,143             | 2,257,286   | 2,875   | 30.5     |
| สุราษฎร์ธานี    | 727,598             | 2,047,461   | 2,814   | 27.6     |
| ชุมพร           | 587,274             | 1,620,289   | 2,759   | 21.9     |
| สตูล            | 93,958              | 218,170     | 2,322   | 2.9      |
| ตรัง            | 93,595              | 247,652     | 2,646   | 3.3      |
| ประจวบคีรีขันธ์ | 77,523              | 185,047     | 2,387   | 2.5      |
| ชลบุรี          | 72,511              | 178,015     | 2,455   | 2.4      |
| พังงา           | 78,125              | 191,563     | 2,452   | 2.6      |
| ระนอง           | 41,301              | 112,339     | 2,720   | 1.5      |
| อื่น ๆ          | 162,407             | 348,923     | 2,148   | 4.7      |
| ทั้งประเทศ      | 2,719,435           | 7,406,745   | 2,724   | 100      |

## 4. การนำเข้า-ส่งออก : ต้น

|                   |                | ปี 2546 | ปี 2547 | ปี 2548 | ปี 2549 | ปี 2550     |
|-------------------|----------------|---------|---------|---------|---------|-------------|
|                   |                |         |         |         |         | (ม.ค.-ก.ค.) |
| <b>4.1 นำเข้า</b> | รวม 2 พิกัด    | 9,716   | 74,767  | 18,930  | 1,314   | 1,160       |
|                   | น้ำมันดิบ      | 1.8     | -       | -       | 12      | 49          |
|                   | น้ำมันบริสุทธ์ | 9,714   | 74,767  | 18,930  | 1,302   | 1,111       |
| <b>4.2 ส่งออก</b> | รวม 2 พิกัด    | 137,838 | 124,273 | 81,057  | 205,109 | 175,690     |
|                   | น้ำมันดิบ      | 76,667  | 3,014   | -       | 163,180 | 132,605     |
|                   | น้ำมันบริสุทธ์ | 61,170  | 121,259 | 81,057  | 41,929  | 43,086      |

ประเทศส่งออก น้ำมันดิบ : มาเลเซีย (99%) น้ำมันบริสุทธ์ : พม่า (90%) จีน (10%) \*\* รวม EPZ = 11,399,26,195 ต้น  
ปี 50 น้ำมันดิบ : พิกัด 1511.1000.000 และ 1511.9010.000 น้ำมันบริสุทธ์ : พิกัด 1511.9090.000

## 5. ราคา : บาท/กก.

|                     |                      | ปี 2546 | ปี 2547 | ปี 2548 | ปี 2549 | ปี 2550     |
|---------------------|----------------------|---------|---------|---------|---------|-------------|
|                     |                      |         |         |         |         | (ม.ค.-ก.ย.) |
| <b>5.1 ไทย</b>      |                      |         |         |         |         |             |
|                     | ผลปาล์ม (%น้ำมัน 17) | 2.76    | 3.38    | 2.98    | 2.69    | 3.96        |
|                     | น้ำมันปาล์มดิบ       | 18.28   | 20.17   | 16.89   | 15.77   | 22.73       |
|                     | น้ำมันปาล์มบริสุทธ์  | 22.93   | 25.27   | 22.02   | 20.01   | 26.87       |
| <b>5.2 มาเลเซีย</b> |                      |         |         |         |         |             |
|                     | น้ำมันปาล์มดิบ       | 17.24   | 17.60   | 14.80   | 15.13   | 23.29       |
|                     | น้ำมันปาล์มบริสุทธ์  | 18.97   | 18.98   | 16.04   | 16.98   | 24.80       |

## 6. สภาพปัญหา

## 6.1 ปัญหาภาพรวม

1) การผลิต ผลผลิตเฉลี่ยต่ำ (ไทย 2.6 ต้น/ไร่ มาเลเซีย 3.0 ต้น/ไร่) ต้นทุนการผลิตสูง (ไทย 1.65 บาท/กก. มาเลเซีย 1.00 บาท/กก.) เนื่องจากพันธุ์ปาล์มคุณภาพต่ำ พื้นที่ไม่เหมาะสม ปุ๋ยราคาสูงขึ้นผู้ปลูกปาล์ม 90% เป็นเกษตรกรรายย่อย ขาดการจัดการที่ดี ปริมาณผลผลิตออกสู่ตลาดไม่สม่ำเสมอ

2) การนำเข้า มีการนำเข้าเพื่อส่งออก (ปี 47-48) การถ่วงลำ(ตั้งแต่ปี 48-ปัจจุบัน)ซึ่งกระทบต่อตลาดส่งออกน้ำมันส่วนเกิน

3) การส่งออก ความสามารถในการแข่งขันต่ำ เนื่องจากราคาในประเทศสูง (มาเลเซียต่ำ)

4) การค้าในประเทศ โรงสกัดฯ มีกำลังผลิตส่วนเกิน 50% แข่งขันซื้อสูงจึงมีการตัดปาล์มดิบและปัญหาการลักลอบนำเข้ายังมีอยู่ส่งผลกระทบต่อราคาในประเทศ

## 6.2 ปัญหาด้านราคา

1) ปี 2542-43 - เกิดปัญหาาราคาคงต่ำ ได้มีการแทรกแซงตลาดโดยวิธีการรับซื้อ-เก็บสต็อกจำหน่ายส่งออก โดย อคส.รับซื้อน้ำมันปาล์มดิบจาก โรงสกัดฯ และให้ โรงสกัดฯ รับซื้อผลปาล์มทะเลจากเกษตรกรรายย่อยในราคาที่กำหนด

2) ปี 2544 - เกิดปัญหาาราคาคงต่ำต่อเนื่อง ใช้วิธีรับซื้อ-ส่งออกทันที โดยอคส.รับซื้อน้ำมันปาล์มดิบจาก โรงสกัดฯ และจำหน่ายให้ผู้ส่งออกไปต่างประเทศทันทีและจ่ายชดเชยส่วนต่างราคาส่งออกให้ผู้ส่งออกตามอัตราตันละ 2,830 บาทและให้ โรงสกัดฯรับซื้อผลปาล์มทะเลจากเกษตรกรรายย่อยในราคาที่กำหนด

3) ปี 2546 - ผลปาล์มมีราคาสูงในปี 2545-ต้นปี 2546 (เดือนม.ค.-ก.พ.) และราคาต่ำลงช่วงเดือน มี.ค.-พ.ค. เนื่องจากผลปาล์มออกมามากเกินกำลังการผลิตของเครื่องจักร มีคุณภาพต่ำ มีการลักลอบนำเข้าและการนำเข้า (EPZ , มาตรา 19 ทวิ) นอกโควตาภายใต้ WTO จำนวนมาก เมื่อจัดระบบการค้าแก้ไขปัญหอย่างเป็นระบบ ส่งผลให้ตั้งแต่เดือนมิ.ย.ราคามีเสถียรภาพ

4) ปี 547-50- ผลปาล์มราคาสูง สาเหตุหนึ่งเป็นผลจากจัดระบบการค้าอย่างเป็นระบบและมีความต้องการใช้น้ำมันปาล์มเพิ่มขึ้นเพื่อผลิตไบโอดีเซล

## 7. มาตรการแก้ไขปัญหามีปี 2546 –2549

มติคณะรัฐมนตรี วันที่ 8 และ 22 เม.ย.46 เห็นชอบให้หน่วยงานที่เกี่ยวข้องดำเนินการแก้ไขปัญหาน้ำมันปาล์มอย่างเป็นระบบ ตามที่กระทรวงพาณิชย์เสนอพร้อมให้แต่งตั้งคณะกรรมการแก้ไขปัญหาน้ำมันปาล์มอย่างเป็นระบบโดยมีรัฐมนตรีว่าการกระทรวงพาณิชย์เป็นประธาน เพื่อทำหน้าที่กำหนดมาตรการและบริหารจัดการแก้ไขปัญหาน้ำมันปาล์มทั้งระบบอย่างต่อเนื่อง ดังนี้

### 1) วางระบบการนำเข้าอย่างรัดกุม ทั้งภายใต้ AFTA ในโควตาภายใต้ WTO และนอกโควตา WTO

(1) ภายใต้ AFTA ,ในโควตาภายใต้ WTO กำหนดให้ อคส.เป็นผู้นำเข้า ภายใต้การพิจารณาของคณะกรรมการคณะหนึ่ง โดยความเห็นชอบของรัฐมนตรีว่าการกระทรวงพาณิชย์

(2) การนำเข้าเพื่อส่งออก (นอกโควตา WTO) กำหนดให้ผู้นำเข้าต้องรับซื้อผลผลิตในประเทศเพื่อส่งออกด้วย 1 ส่วนและต้องส่งออกน้ำมันปาล์มไปต่างประเทศเป็นปริมาณไม่น้อยกว่า 2 เท่าของปริมาณนำเข้า ภายใน 30 วัน โดยกำหนดด่านส่งออกน้ำมันปาล์มที่นำเข้าไว้เฉพาะ 4 ด่าน ตามมติกรม. เมื่อ 22 เม.ย.46 (ด่านแม่สอด แม่สาย สังขละบุรี และท่าเรือกรุงเทพ)

(3) การนำน้ำมันปาล์มผ่านประเทศเพื่อส่งออก (การถ่ายลำ/ผ่านแดน) ในหลักการต้องปฏิบัติตามประกาศกระทรวงพาณิชย์ฉบับที่ 69/2532 ซึ่งผู้นำเข้าต้องขออนุญาตนำเข้าจากกรมการค้าต่างประเทศ (ในทางปฏิบัติ ค.ต.ยังไม่ดำเนินการออกระเบียบ)

(4) จัดการผลผลิตส่วนเกิน โดยขอให้กระทรวงพลังงานเร่งสนับสนุนการนำน้ำมันปาล์มไปผลิตไบโอดีเซลและปาล์มดีเซล (น้ำมันปาล์มผสมดีเซล)



## 2) บริหารจัดการระบบการค้าในประเทศ

(1) จัดระบบการค้าผลปาล์มและน้ำมันปาล์มในประเทศ : การแจ้งปริมาณ ให้ผู้ผลิตแจ้งปริมาณ เป็นประจำทุกเดือนและตรวจสอบสต็อกทุกสัปดาห์ ให้ผู้นำเข้าแจ้งแผนการนำเข้าล่วงหน้าทุกเดือน แจ้ง ปริมาณนำเข้า จำหน่าย สต็อกภายใน 7 วันนับจากวันนำเข้า/จำหน่าย การควบคุมขนย้าย ให้ผู้ขนย้ายน้ำมันปาล์ม ตั้งแต่ 25 กก.ขึ้นไปต้องขออนุญาตขนย้าย การปิดป้ายรับซื้อ ให้ผู้รับซื้อผลปาล์มปิดป้ายแสดงราคารับซื้อผลปาล์ม โดยระบุชั้นคุณภาพและให้รับซื้อ ไม่ต่ำกว่าราคาแสดงที่ป้ายและขอความร่วมมือโรงงานสกัดและโรงกลั่น น้ำมันปาล์มให้รับซื้อผลปาล์มและน้ำมันปาล์มให้สอดคล้องกันทั้งระบบอย่างเหมาะสม การพัฒนาคุณภาพ ประชาสัมพันธ์ให้เกษตรกรพัฒนาคุณภาพผลปาล์ม

(2) การตรวจสอบและกำกับดูแลโดยจังหวัด : มีคณะทำงานแก้ไขปัญหาปาล์มน้ำมันอย่างเป็นระบบ ระดับจังหวัด คณะทำงานตรวจสอบคุณภาพผลปาล์มประจำจังหวัด เพื่อทำหน้าที่ดำเนินมาตรการตาม นโยบายที่กำหนดและใกล้เคียงปัญหาคุณภาพผลปาล์มที่เกิดขึ้นจากการซื้อขายและตรวจสอบ

3) ตรวจสอบป้องกันการลักลอบนำเข้าและกำกับดูแลขนย้ายถ่ายลำผ่านแดนน้ำมันปาล์ม โดยขอความร่วมมือจังหวัดต้นทางและจังหวัดที่ติดชายแดนประเทศกำกับดูแลการขนย้ายน้ำมันปาล์มในประเทศอย่าง เคร่งครัดเพื่อกำกับดูแลมิให้มีการนำมามหาเมียนมาจำหน่ายในประเทศ

4) การบริหารจัดการของกลาง โดยอนุมัติของคณะกรรมการแก้ไขปัญหาปาล์มน้ำมันฯ ให้กรมศุลกากร ส่งมอบน้ำมันปาล์มของกลางให้แก่หน่วยงานราชการ/มูลนิธิที่นำไปใช้ผลิตพลังงานทดแทน

5) ส่งเสริมการส่งออกโดยสนับสนุนภาคเอกชนส่งออกน้ำมันปาล์มส่วนเกินการบริโภคในประเทศ

## 8. สถานการณ์ปัจจุบัน

8.1 โลก ปี 50/51 กระทรวงเกษตรสหรัฐ คาดว่าโลกมีผลผลิตน้ำมันปาล์ม 39.00 ล้านตัน เพิ่มขึ้นร้อยละ 7.20 ความต้องการใช้บริโภค 38.71 ล้านตัน เพิ่มขึ้นร้อยละ 5.59

8.2 ไทย ปี 50 กระทรวงเกษตรฯ ณ เดือนก.ย.50 คาดว่า ปี 50 จะมีผลผลิตปาล์มน้ำมัน 7.406 ล้านตันเพิ่มขึ้น ร้อยละ 10.30 คิดเป็นน้ำมันปาล์มดิบได้ประมาณ 1.259 ล้านตัน (คาดการณ์) ในขณะที่ความต้องการใช้ ในประเทศคาดว่าจะมีประมาณ 0.859 ล้านตันยังเหลือส่วนเกินประมาณ 0.365 ล้านตันที่ต้องผลักดันส่งออก หรือส่งเสริมให้เป็นวัตถุดิบผลิตไบโอดีเซลให้มากขึ้น

1) ราคา ผลปาล์ม (น้ำมัน 17%) เดือนก.ย.50 อ่อนตัวลงจากเดือนก่อน เนื่องจากปริมาณผลผลิตยังคง ออกสู่ตลาดอย่างต่อเนื่อง สำหรับน้ำมันปาล์มดิบราคาปรับตัวสูงขึ้นเนื่องจากตลาดมีความต้องการด้านการผลิต เพื่อบริโภคและผลิตไบโอดีเซลที่เพิ่มขึ้น รวมถึงราคาในตลาดต่างประเทศปรับสูงขึ้นอย่างต่อเนื่องเช่นกัน

| บาท : กก.               | ก.ย.49 | ส.ค.50 | ก.ย.50 | %Δ    |
|-------------------------|--------|--------|--------|-------|
| ผลปาล์ม (%น้ำมัน 17)    | 2.78   | 4.38   | 4.34   | -0.91 |
| น้ำมันดิบไทย            | 14.77  | 24.30  | 24.79  | +2.02 |
| น้ำมันบริสุทธิ์ไทย      | 19.12  | 30.02  | 29.22  | -2.66 |
| น้ำมันดิบมาเลเซีย       | 16.10  | 25.00  | 25.64  | +2.56 |
| น้ำมันบริสุทธิ์มาเลเซีย | 17.09  | 27.14  | 28.00  | +3.17 |

2) แนวโน้ม ผลผลิตออกสู่ตลาดอย่างต่อเนื่อง ราคาเคลื่อนไหวในเกณฑ์สูงตามความต้องการใช้ที่ เพิ่มขึ้นและแนวโน้มราคาต่างประเทศปรับสูงขึ้น

สำนักส่งเสริมการค้าสินค้าเกษตร กรมการค้าภายใน

ตุลาคม 2550

Agri 36: รายเดือน ก 3 พืชน้ำมัน In.../ ปาล์ม ก.ย.50 (S)

## ราคาปาล์มน้ำมันและน้ำมันปาล์ม (ไทยและมาเลเซีย)

AG36 D. ราคา : ปาล์มย่อย (sh รายเดือนปาล์ม 40-50)

หน่วย : บาท/กก.

|                                                                          | ไทย   |       |       |       |       |       |       |       |       |       |       |       | เฉลี่ย<br>ทั้งปี |
|--------------------------------------------------------------------------|-------|-------|-------|-------|-------|-------|-------|-------|-------|-------|-------|-------|------------------|
|                                                                          | ม.ค.  | ก.พ.  | มี.ค. | เม.ย. | พ.ค.  | มิ.ย. | ก.ค.  | ส.ค.  | ก.ย.  | ต.ค.  | พ.ย.  | ธ.ค.  |                  |
| <b>1. ผลปาล์มทะลาย คุณภาพน้ำมัน 17% (หน้าโรงงานสกัดฯ แหล่งผลิตสำคัญ)</b> |       |       |       |       |       |       |       |       |       |       |       |       |                  |
| ปี 2543                                                                  | 2.17  | 1.70  | 1.45  | 1.83  | 2.15  | 2.58  | 1.85  | 1.81  | 1.65  | 1.61  | 1.56  | 1.65  | 1.83             |
| ปี 2544                                                                  | 1.37  | 1.07  | 1.00  | 1.12  | 1.07  | 1.41  | 1.55  | 1.93  | 1.65  | 1.17  | 1.74  | 2.09  | 1.43             |
| ปี 2545                                                                  | 2.28  | 2.30  | 2.26  | 2.25  | 2.06  | 2.56  | 2.37  | 2.59  | 2.57  | 2.72  | 3.78  | 4.71  | 2.70             |
| ปี 2546                                                                  | 4.03  | 2.71  | 2.36  | 1.96  | 2.00  | 2.32  | 2.45  | 2.38  | 2.66  | 3.24  | 3.58  | 3.41  | 2.76             |
| ปี 2547                                                                  | 3.13  | 3.34  | 3.41  | 3.29  | 3.05  | 2.84  | 3.42  | 3.99  | 3.83  | 3.61  | 3.74  | 2.96  | 3.38             |
| ปี 2548                                                                  | 2.89  | 2.25  | 2.53  | 2.47  | 2.75  | 3.18  | 3.58  | 3.51  | 3.06  | 3.26  | 3.17  | 3.12  | 2.98             |
| ปี 2549                                                                  | 3.14  | 3.01  | 2.58  | 2.05  | 2.19  | 2.34  | 2.48  | 2.82  | 2.78  | 2.56  | 2.97  | 3.33  | 2.69             |
| ปี 2550                                                                  | 3.27  | 3.35  | 3.29  | 3.52  | 4.27  | 4.71  | 4.50  | 4.38  | 4.34  |       |       |       | 3.96             |
| <b>2. น้ำมันปาล์มดิบ (ขายส่งถึงโรงกลั่น)</b>                             |       |       |       |       |       |       |       |       |       |       |       |       |                  |
| ปี 2543                                                                  | 13.86 | 12.49 | 10.99 | 13.15 | 15.25 | 16.15 | 13.25 | 13.43 | 11.78 | 11.46 | 11.76 | 11.81 | 12.95            |
| ปี 2544                                                                  | 10.02 | 8.58  | 9.03  | 9.00  | 9.13  | 10.25 | 11.86 | 13.70 | 10.84 | 9.85  | 13.24 | 14.13 | 10.80            |
| ปี 2545                                                                  | 15.15 | 15.05 | 15.00 | 15.29 | 15.04 | 15.94 | 15.19 | 16.23 | 16.08 | 16.64 | 22.69 | 28.66 | 17.25            |
| ปี 2546                                                                  | 25.10 | 18.57 | 16.14 | 15.86 | 16.42 | 16.67 | 15.83 | 15.51 | 16.55 | 19.97 | 21.69 | 21.00 | 18.28            |
| ปี 2547                                                                  | 19.68 | 21.22 | 21.66 | 21.17 | 20.17 | 17.64 | 20.25 | 21.96 | 21.01 | 20.24 | 20.01 | 17.04 | 20.17            |
| ปี 2548                                                                  | 16.30 | 14.24 | 15.75 | 15.82 | 16.34 | 17.27 | 19.07 | 18.35 | 17.30 | 18.19 | 17.24 | 16.85 | 16.89            |
| ปี 2549                                                                  | 17.80 | 17.41 | 15.38 | 14.20 | 14.86 | 14.40 | 14.64 | 16.19 | 14.77 | 14.53 | 16.70 | 18.31 | 15.77            |
| ปี 2550                                                                  | 18.63 | 18.84 | 19.02 | 21.82 | 25.29 | 26.45 | 25.47 | 24.30 | 24.79 |       |       |       | 22.73            |
| <b>3. น้ำมันปาล์มบริสุทธิ์ Bulk (ขายส่งถึงผู้ซื้อ)</b>                   |       |       |       |       |       |       |       |       |       |       |       |       |                  |
| ปี 2543                                                                  |       | 17.33 | 15.07 | 16.47 | 18.92 | 19.80 | 18.70 | 18.26 | 16.45 | 15.66 | 15.37 | 15.49 | 17.05            |
| ปี 2544                                                                  | 15.06 | 13.23 | 13.26 | 12.67 | 12.99 | 13.78 | 14.55 | 17.00 | 15.47 | 13.65 | 16.10 | 16.83 | 14.55            |
| ปี 2545                                                                  | 18.35 | 18.84 | 19.07 | 19.41 | 19.59 | 20.53 | 19.66 | 19.54 | 18.69 | 19.30 | 24.87 | 31.62 | 20.79            |
| ปี 2546                                                                  | 31.51 | 25.24 | 21.84 | 20.61 | 21.85 | 21.05 | 20.27 | 19.17 | 20.47 | 23.17 | 26.19 | 23.75 | 22.93            |
| ปี 2547                                                                  | 23.59 | 24.73 | 25.80 | 25.57 | 25.03 | 23.65 | 25.34 | 26.44 | 27.43 | 26.27 | 25.90 | 23.48 | 25.27            |
| ปี 2548                                                                  | 22.90 | 21.64 | 20.42 | 20.49 | 20.64 | 21.05 | 22.79 | 24.05 | 22.51 | 22.95 | 22.94 | 21.81 | 22.02            |
| ปี 2549                                                                  | 21.61 | 21.71 | 20.65 | 19.40 | 19.35 | 18.63 | 18.50 | 19.44 | 19.12 | 18.35 | 20.57 | 22.73 | 20.01            |
| ปี 2550                                                                  | 22.98 | 23.46 | 23.16 | 25.68 | 29.60 | 26.45 | 31.28 | 30.02 | 29.22 |       |       |       | 26.87            |
| <b>4. น้ำมันปาล์มดิบ (ซื้อขายในมาเลเซีย)</b>                             |       |       |       |       |       |       |       |       |       |       |       |       |                  |
| ปี 2543                                                                  | 11.37 | 10.66 | 11.20 | 12.33 | 11.42 | 10.92 | 10.83 | 10.68 | 10.28 | 8.82  | 9.36  | 8.64  | 10.54            |
| ปี 2544                                                                  | 8.07  | 7.73  | 8.92  | 9.64  | 8.83  | 9.37  | 11.77 | 14.33 | 11.62 | 10.08 | 12.27 | 12.76 | 10.45            |
| ปี 2545                                                                  | 13.68 | 12.91 | 13.10 | 13.48 | 14.17 | 16.00 | 15.22 | 16.60 | 15.92 | 16.18 | 17.86 | 18.71 | 15.32            |
| ปี 2546                                                                  | 18.54 | 18.20 | 16.83 | 16.43 | 16.37 | 16.61 | 16.38 | 15.32 | 15.36 | 17.90 | 19.53 | 19.10 | 17.21            |
| ปี 2547                                                                  | 18.37 | 19.59 | 20.70 | 20.46 | 19.73 | 16.64 | 15.97 | 16.39 | 16.90 | 15.95 | 15.71 | 14.61 | 17.58            |
| ปี 2548                                                                  | 13.51 | 13.29 | 14.48 | 14.92 | 14.79 | 15.15 | 15.46 | 14.86 | 15.21 | 15.73 | 15.46 | 15.12 | 14.83            |
| ปี 2549                                                                  | 14.93 | 15.33 | 15.00 | 14.69 | 14.90 | 14.20 | 15.22 | 16.37 | 16.10 | 15.67 | 17.38 | 18.95 | 15.73            |
| ปี 2550                                                                  | 19.73 | 19.65 | 19.78 | 22.42 | 25.31 | 26.19 | 25.89 | 25.00 | 25.64 |       |       |       | 23.29            |
| <b>5. น้ำมันปาล์มบริสุทธิ์ Bulk (ส่งออก F.O.B. มาเลเซีย)</b>             |       |       |       |       |       |       |       |       |       |       |       |       |                  |
| ปี 2543                                                                  | 12.89 | 12.40 | 12.63 | 13.82 | 12.82 | 12.10 | 12.17 | 12.05 | 11.72 | 10.65 | 10.86 | 9.62  | 11.98            |
| ปี 2544                                                                  | 9.14  | 8.55  | 10.32 | 10.94 | 10.26 | 10.86 | 13.63 | 16.12 | 12.46 | 10.91 | 13.60 | 13.97 | 11.73            |
| ปี 2545                                                                  | 15.06 | 14.15 | 14.45 | 14.37 | 14.99 | 17.14 | 16.01 | 17.74 | 17.33 | 17.23 | 19.16 | 19.81 | 16.45            |
| ปี 2546                                                                  | 19.86 | 19.37 | 18.30 | 17.95 | 17.93 | 18.66 | 18.62 | 17.77 | 17.34 | 19.31 | 20.93 | 20.51 | 18.88            |
| ปี 2547                                                                  | 19.37 | 20.86 | 22.31 | 21.83 | 20.83 | 17.96 | 17.51 | 17.96 | 18.63 | 17.63 | 17.12 | 15.88 | 18.99            |
| ปี 2548                                                                  | 14.54 | 14.30 | 16.14 | 16.06 | 16.10 | 16.45 | 16.76 | 16.30 | 16.65 | 16.95 | 16.62 | 16.04 | 16.08            |
| ปี 2549                                                                  | 15.57 | 16.23 | 15.95 | 15.89 | 16.00 | 16.03 | 16.75 | 17.94 | 17.09 | 17.11 | 18.83 | 20.34 | 16.98            |
| ปี 2550                                                                  | 20.70 | 20.87 | 21.01 | 24.07 | 26.83 | 27.42 | 27.20 | 27.14 | 28.00 |       |       |       | 24.80            |

## มะพร้าวผลแก่

## 1. ผลผลิต : ล้านตัน

|                       | ปี 2546 | ปี 2547 | ปี 2548 | ปี 2549 | ปี 2550<br>(ก.ย.) | ปี 2551<br>(ก.ย.) | % Δ   |
|-----------------------|---------|---------|---------|---------|-------------------|-------------------|-------|
| 1.1 โลก พืชน้ำมันรวม  | 330.19  | 335.22  | 381.31  | 391.07  | 405.65            | 390.90            | -3.64 |
| เมล็ดถั่วเหลือง       | 196.79  | 186.53  | 215.72  | 220.56  | 236.05            | 221.62            | -6.11 |
| เนื้อมะพร้าวแห้ง      | 5.12    | 5.38    | 5.59    | 5.50    | 5.28              | 5.37              | +1.70 |
| : ฟิลิปปินส์          | 2.20    | 2.30    | 2.45    | 2.40    | 2.20              | 2.10              | -4.55 |
| : อินโดนีเซีย         | 1.30    | 1.36    | 1.40    | 1.44    | 1.44              | 1.50              | +4.17 |
| 1.2 ไทย มะพร้าวผลแก่  | 1.957   | 1.848   | 1.871   | 1.561   | 1.524             | na                |       |
| เป็น เนื้อมะพร้าวแห้ง | 0.391   | 0.370   | 0.335   | 0.312   | 0.305             | na                |       |

## 2. ต้นทุน/ผลผลิตเฉลี่ยของไทย

|                            | ปี 2546 | ปี 2547 | ปี 2548 | ปี 2549 | ปี 2550 | หมายเหตุ          |
|----------------------------|---------|---------|---------|---------|---------|-------------------|
| 2.1 ต้นทุนเฉลี่ยทั่วประเทศ |         |         |         |         |         |                   |
| : (บาท/กก.)                | 1.53    | 1.60    | 1.82    | 1.95    | 2.02    | จ.ประจวบ = 2.50   |
| : (บาท/ผล)                 | 1.91    | 1.91    | 2.27    | 2.44    | 2.52    | จ.สุราษฎร์ = 1.50 |
| 2.2 ผลผลิตเฉลี่ยทั่วประเทศ |         |         |         |         |         |                   |
| : (กก./ไร่)                | 1,202   | 1,162   | 1,128   | 1,106   | 1,084   |                   |
| : (ผล/ไร่)                 | 962     | 930     | 902     | 885     | 867     |                   |

## 3. การใช้มะพร้าวผลในประเทศ : ล้านตัน

|                                 | ปี 2546 | ปี 2547 | ปี 2548 | ปี 2549 | ปี 2550 | % Δ   |
|---------------------------------|---------|---------|---------|---------|---------|-------|
| 3.1 บริโภคโดยตรง 60%            | 0.859   | 0.900   | 1.004   | 0.937   | 0.915   | -2.34 |
| 3.2 ผลิตกะทิสำเร็จรูป 10%       | 0.143   | 0.149   | 0.167   | 0.156   | 0.151   | -3.20 |
| 3.3 ผลิตเนื้อมะพร้าวแห้ง 25-30% | 0.489   | 0.462   | 0.418   | 0.390   | 0.381   | -2.30 |
| : เนื้อมะพร้าวแห้ง              | 0.098   | 0.092   | 0.084   | 0.078   | 0.076   | -2.56 |
| : น้ำมันมะพร้าวบริสุทธิ์        | 0.048   | 0.045   | 0.046   | 0.038   | 0.036   | -5.26 |

## แหล่งผลิตสำคัญ ปี 2547

|                   | พื้นที่ให้ผล (ไร่) | ผลผลิต (ตัน) | เฉลี่ย (กก./ไร่) | % ผลผลิต |
|-------------------|--------------------|--------------|------------------|----------|
| จ.ประจวบคีรีขันธ์ | 423,083            | 419,275      | 991              | 23       |
| จ.ชุมพร           | 270,431            | 395,370      | 1,462            | 21       |
| จ.สุราษฎร์ธานี    | 251,688            | 210,159      | 835              | 11       |
| จ.ชลบุรี          | 88,454             | 201,675      | 2,280            | 11       |
| จ.นครศรีธรรมราช   | 118,353            | 153,622      | 1,298            | 8        |
| จ.ปัตตานี         | 84,824             | 101,789      | 1,200            | 6        |
| จ.อื่นๆ           | 353,414            | 365,790      | 1,035            | 20       |
| ทั่วประเทศ        | 1,590,247          | 1,847,680    | 1,162            | 100      |

## 4. การนำเข้า - ส่งออก : ต้น

|            |                  | ปี 2546     | ปี 2547 | ปี 2548 | ปี 2549 | ปี 2550 |
|------------|------------------|-------------|---------|---------|---------|---------|
|            |                  | (ม.ก.-ส.ก.) |         |         |         |         |
| 4.1 นำเข้า | มะพร้าวผล (แก่)  | -           | 97      | 125     | 7,822   | 371     |
|            | มะพร้าวฝอย       | 115         | 119     | 279     | 269     | 55      |
|            | เนื้อมะพร้าวแห้ง | -           | -       | -       | 2,366   | 278     |
|            | น้ำมัน(ทั้งหมด)  | 90          | 47      | 22      | 1,820   | 2,040   |
| 4.2 ส่งออก | มะพร้าวผล (อ่อน) | 26,550      | 33,853  | 39,758  | 37,120  | 21,790  |
|            | มะพร้าวฝอย       | 429         | 574     | 591     | 667     | 129     |
|            | เนื้อมะพร้าวแห้ง | 108         | 2       | 2       | 44      | 114     |
|            | น้ำมัน(ทั้งหมด)  | 3,641       | 3,636   | 2,674   | 493     | 1,125   |
|            | กะทิสำเร็จรูป*   | 266,254     | 300,752 | 206,533 | 380,194 | 64,203  |

\* ปี 49 ใช้พิกัด 2106900409 ที่ผ่านมาใช้พิกัด 2106900003 เป็น สินค้าแปรรูปรวมหลายชนิด

ประเทศคู่ค้า มะพร้าวฝอย : ฟิลิปปินส์ พม่า, น้ำมันมะพร้าว : มาเลเซีย ลาว, เนื้อแห้ง มาเลเซีย กะทิสำเร็จรูป : ฟิลิปปินส์ สหรัฐฯ

## 5. ราคา

|                      |                               | ปี 2546     | ปี 2547 | ปี 2548 | ปี 2549 | ปี 2550 |       |
|----------------------|-------------------------------|-------------|---------|---------|---------|---------|-------|
|                      |                               | (ม.ก.-ก.ย.) |         |         |         |         |       |
| 5.1 ณ แหล่งผลิต      |                               |             |         |         |         |         |       |
|                      | มะพร้าวผลใหญ่ทั้งเปลือก(สศก.) | บาท/ผล      | 3.41    | 4.42    | 4.45    | 5.87    | 4.27  |
|                      | จ. ประจวบคีรีขันธ์            | "           | 4.40    | 5.46    | 6.32    | 8.40    | 5.11  |
|                      | จ. สุราษฎร์ธานี               | "           | 3.27    | 4.04    | 4.39    | 6.94    | 4.30  |
|                      | เนื้อมะพร้าวแห้ง 90% (สศก.)   | บาท/กก      | 7.63    | 9.02    | 9.30    | 10.69   | 10.99 |
|                      | จ. ประจวบคีรีขันธ์            | "           | 8.58    | 11.01   | 11.30   | 11.80   | 11.47 |
|                      | จ. สุราษฎร์ธานี               | "           | 8.26    | 9.50    | 10.67   | 10.53   | 11.06 |
| 5.2 ตลาด กทม. ขายส่ง |                               |             |         |         |         |         |       |
|                      | มะพร้าวผลใหญ่ปอกเปลือก        | บาท/ผล      | 7.36    | 8.32    | 9.09    | 12.28   | 8.61  |
|                      | เนื้อมะพร้าวขาว               | บาท/กก      | 10.55   | 11.96   | 13.36   | 18.96   | 12.29 |
|                      | เนื้อมะพร้าวแห้ง 90%          | บาท/กก      | 9.63    | 11.75   | 11.95   | 13.11   | 13.00 |
|                      | น้ำมันมะพร้าวดิบ              | "           | 17.85   | 23.22   | 22.83   | 25.63   | 27.35 |
|                      | น้ำมันมะพร้าวบริสุทธิ์ (ปีบ)  | "           | 26.41   | 31.30   | 32.44   | 31.13   | 33.30 |

## 6. สภาพปัญหา

## 6.1 ปัญหารวม

- 1) การผลิต ต้นทุนการผลิตสูงกว่าประเทศเพื่อนบ้าน เช่น เวียดนาม อินโดนีเซีย
- 2) การนำเข้า มีการนำเข้ามะพร้าวผล(นอกโควตา)จากกัมพูชาในช่วงปลายฤดู ส่งผลกระทบต่อเกษตรกรในแหล่งผลิต
- 3) การส่งออก ไทยขาดประสิทธิภาพในการแข่งขันการส่งออก ทำให้ไม่สามารถระบายผลผลิตส่วนเกิน ในช่วงฤดูกาลผลผลิตออกสู่ตลาดมากได้
- 4) การแปรรูป ตลาดกะทิสำเร็จรูป มีอัตราการเติบโตไม่มากนัก ตลาดน้ำมันมะพร้าวมีขนาดเล็กลง เพราะถูกทดแทนด้วยน้ำมันปาล์ม

## 6.2 ปัญหาด้านราคา

- 1) ปี 2543-44 เกิดปัญหาาราคาคงต่ำ (มีการแทรกแซงตลาด)
- 2) ปี 2545-47 มะพร้าวผลมีราคาอยู่ในเกณฑ์สูงน่าพอใจ (ไม่มีการแทรกแซงตลาด)
- 3) ปี 2548 ม.ค.-เม.ย.48 มะพร้าวผลมีราคาสูงเกษตรกรได้รับความพอใจ  
พ.ค. - มิ.ย. 48 ราคาต่ำลงตามฤดูกาล มีการตั้งกระทู้ถามสดในสภาผู้แทนราษฎร  
โดยนายประมวลฯ ส.ส. จ.ประจวบฯ มีหนังสือขอให้ช่วยเหลือเกษตรกรโดยนายภิญญาฯ สว. จ. สุราษฎร์ธานี
- 4) ปี 2549 มะพร้าวผลมีราคาสูงมากในรอบ 5 ปี โดยเฉพาะในช่วงครึ่งปีแรก (ม.ค.-มิ.ย.49)
- 5) ปี 2550 ราคามะพร้าวผลต่ำลงมากในช่วง กค.-กย.50 (เกษตรกร จ.ประจวบร้องเรียนขอให้  
จังหวัดแก้ไข

## 7. มาตรการแก้ไขปัญหา

### 7.1 ปี 2543 (ปัญหาาราคาคงต่ำ)

มติคณะกรรมการ คชก. เมื่อ 10 พ.ค.43, 15 มิ.ย.43, 5 ก.ย.43 และ 1 พ.ย.43 อนุมัติ

๑ เงินทุนหมุนเวียนปลอดดอกเบี้ย จำนวน 170 ล้านบาท ให้ อคส. แทรกแซงรับซื้อเนื้อมะพร้าวแห้ง 90% จากเกษตรกร สถาบันเกษตรกร เพื่อจำหน่ายต่อไป

๑ กำหนดราคาเป้าหมายนำเนื้อมะพร้าวแห้ง 90% (ทับสะเก) กก.ละ 10.74 บาท ส่วนแหล่งผลิตอื่นให้ กำหนดโดยเทียบเคียงจากฐานราคาเป้าหมายนำเนื้อมะพร้าวแห้ง 90% (ทับสะเก) ด้วยวิธีคำนวณราคาในแต่ละ จังหวัดเพิ่ม-ลด ได้ตามสัดส่วนราคาสลัดและคุณภาพสินค้า

๑ ปรับลดราคาแทรกแซงรับซื้อเนื้อมะพร้าวแห้ง 90% (ทับสะเก) เหลือ กก.ละ 7.64 บาท สำหรับแหล่ง ผลิตอื่นให้ปรับเพิ่ม-ลดตามสัดส่วนราคาสลัดและคุณภาพสินค้า

๑ ระยะเวลารับซื้อ มิ.ย.-พ.ย.43

๑ ระยะเวลาโครงการ มิ.ย.43-ก.พ.44

\* ประกาศ อคส. เมื่อ 30 มิ.ย.43 (มติคชก. 15 มิ.ย.43) \*\* ประกาศอคส. เมื่อ 10 พ.ย.43 (มติคชก. 1 พ.ย.43)

#### ผลการดำเนินงาน

| การรับซื้อ-ขาย | ปริมาณ (ตัน) | ราคาซื้อ (บาท/กก.) | มูลค่า (ล้านบาท) |
|----------------|--------------|--------------------|------------------|
| จ.ประจวบฯ      | 5,396        | 10.74* , 7.64**    | 56.21            |
| จ.ชุมพร        | 5,719        | 10.00 , 7.11       | 55.57            |
| จ.นครศรีฯ      | 4,135        | 9.37 , 6.67        | 38.50            |
| จ.สุราษฎร์ธานี | 5,295        | 9.37 , 6.67        | 48.87            |
| รวม            | 20,545       | 9.89 , 7.02        | 199.15           |

การจำหน่าย อคส.ประมวลจำหน่ายภายในประเทศทั้งหมด

| สรุปการซื้อ-ขาย              | ปริมาณ (ตัน) | ราคาเฉลี่ย(บาท/กก.) | มูลค่า (ล้านบาท) |
|------------------------------|--------------|---------------------|------------------|
| การรับซื้อ ( มิ.ย. - พ.ย.43) | 20,545       | 9.69                | 199.15           |
| การจำหน่าย (ก.ย.43 - ก.พ.44) | 20,545       | 4.37                | 89.76            |
| ขาดทุนราคา                   | -            | 5.32                | 109.39           |
| ค่าใช้จ่ายทั้งสิ้น           | -            | 0.35                | 7.24             |
| ต้นทุนทั้งโครงการ            | -            | 5.67                | 116.63           |

### 7.2 ปี 2544 (ปัญหาาราคาตกต่ำ)

มติคณะกรรมการ คชก. เมื่อ 22 มี.ค.44 1) อนุมัติเงินทุนจำนวน 125 ล้านบาท ให้ อคส. ดำเนินการแทรกแซงตลาดรับซื้อเนื้อมะพร้าวแห้ง 90% จากเกษตรกรรายย่อยแล้วส่งออก หรือจำหน่ายให้กับผู้ซื้อเพื่อนำไปส่งออก หรือสกัดน้ำมันมะพร้าวแล้วส่งออกทันที ปริมาณแทรกแซง 20,000 ตัน 2) กำหนดราคาเป้าหมายนำเข้าเนื้อมะพร้าวแห้ง 90% (ทับสะเก) กก.ละ 8.00 บาท และราคารับซื้อเนื้อมะพร้าวแห้ง 90% (ทับสะเก) กก.ละ 6.00 บาท สำหรับแหล่งผลิตอื่นให้กำหนดโดยเทียบเคียงจากฐานราคาเป้าหมายนำเข้าเนื้อมะพร้าวแห้ง 90%(ทับสะเก) ด้วยวิธีคำนวณราคาในแต่ละจังหวัด เพิ่ม-ลด ได้ตามสัดส่วนราคาตลาดและคุณภาพสินค้า 3) ระยะเวลารับซื้อ มี.ค.-ส.ค.44 4) ระยะเวลาโครงการ มี.ค.-ต.ค.44

ผลการดำเนินงาน เนื่องจากราคาเนื้อมะพร้าวแห้ง 90% มีแนวโน้มสูงขึ้นใกล้เคียงกับราคารับซื้อที่ คชก.กำหนด (กก.ละ 6.00 บาท) จึงได้ชะลอการรับซื้อไว้จนถึงสิ้นสุดระยะเวลาโครงการเดือน ต.ค.44 เนื่องจากราคาอยู่ในเกณฑ์ดี

### 7.3 ปี 2545-49 ไม่มีปัญหาาราคา โดยวางระบบการนำเข้าอย่างรัดกุม ดังนี้

#### 1) การเปิดตลาดภายใต้ WTO และ AFTA

|                  | AFTA                     |                          | WTO - ในโควตา |       |          | WTO - นอกโควตา |          |       |          |
|------------------|--------------------------|--------------------------|---------------|-------|----------|----------------|----------|-------|----------|
|                  | ภาษี                     |                          | โควตา (ตัน)   |       |          | ภาษี (%)       | ภาษี (%) |       |          |
|                  | ตั้งแต่ปี 46-49          | ปี 50                    | ปี 46         | ปี 47 | ปี 48-50 |                | ปี 46    | ปี 47 | ปี 48-50 |
| มะพร้าวผล        | ยกเว้นอากร               | ยกเว้นอากร               | 2,304.22      | 2,317 | 2,317    | 20             | 54.6     | 54    | 54       |
| มะพร้าวฝอย       | ยกเว้นอากร               | ยกเว้นอากร               | 110           | 110   | 110      | 20             | 54.6     | 54    | 54       |
| น้ำมันมะพร้าว    | 5% หรือ                  | 5% หรือ                  | 398.89        | 401   | 401      | 20             | 52.6     | 52    | 52       |
| 1513             | ลิตรละ 2.50บาท           | ลิตรละ 2.50บาท           |               |       |          |                |          |       |          |
| เนื้อมะพร้าวแห้ง | 35% หรือ กก. ละ 3.00 บาท | 25% หรือ กก. ละ 2.50 บาท | 1,105.56      | 1,157 | 1,157    | 20             | 36.4     | 36    | 36       |

๑) AFTA - ต้องขออนุญาตนำเข้า

๒) WTO ในโควตา - ขออนุญาตนำเข้าโดยผู้นำเข้าต้องเป็น 1) เป็นนิติบุคคลและ 2) เป็นโรงงานที่ใช้สินค้ามะพร้าว มะพร้าวฝอย เนื้อมะพร้าวแห้งและน้ำมันมะพร้าวเป็นวัตถุดิบในกิจการของตนเอง และ 3) เปิดดำเนินการในปัจจุบัน 4) กรณีมะพร้าวฝอยมีประวัตินำเข้า 3 ปี 5) กำหนดช่วงเวลานำเข้า

- มะพร้าวผล : ม.ค.-เม.ย. / พ.ค.-ก.ย./ต.ค.-ธ.ค. = ร้อยละ 60 / 15 / 25

- มะพร้าวฝอย : ม.ค. - ธ.ค.

- เนื้อมะพร้าวแห้ง, น้ำมันมะพร้าว : พ.ย. - ธ.ค.

๓) WTO นอกโควตา - ขออนุญาตนำเข้านอกโควตาได้เป็นการทั่วไป

๔) ประเทศนอก WTO และนอก AFTA - ต้องขออนุญาตนำเข้าตามประกาศกระทรวงพาณิชย์

2) เพิ่มประสิทธิภาพการค้าในประเทศ ให้ผู้ซื้อปิดป้ายแสดงราคารับซื้อมะพร้าวผล เนื้อมะพร้าวแห้ง เพื่อให้เกิดความเป็นธรรมแก่เกษตรกร

## 8. สถานการณ์ปี 2550

8.1 โลก ปี 2550 ก.เกษตรสหรัฐฯ คาดว่าโลกมีผลผลิตเนื้อมะพร้าวแห้ง 5.28 ล้านตัน ลดลงร้อยละ 4.00 ความต้องการใช้ (สกัดน้ำมัน) 5.25 ล้านตันลดลงร้อยละ 4.37

## 8.2 ไทย

๑ ผลผลิต ปี 2550 ก.เกษตรฯ (สศก.) คาดว่าผลผลิตมีประมาณ 1.524 ล้านตัน ลดลงร้อยละ 2.37 ซึ่งในช่วงต้นปี-ปลายปีมีมะพร้าวผลออกสู่ตลาดน้อยตามฤดูกาล

๒ ราคา มะพร้าวแห้งผลใหญ่ที่เกษตรกรขายได้เฉลี่ยทั้งประเทศเดือน ก.ย.50 ปรับสูงขึ้นจากเดือนก่อน จากปริมาณผลผลิตออกสู่ตลาดน้อยลง ส่วนราคามะพร้าวผลจ.ประจวบฯ อ่อนตัวลงจากผลผลิตในพื้นที่ยังคงมีมาก สำหรับราคาน้ำมันมะพร้าวดิบปรับสูงขึ้นเนื่องจากราคาด่างประเทศมีการเคลื่อนไหวในเกณฑ์สูง ส่งผลให้มีความต้องการผลิตเพิ่มขึ้นด้วย

|                                        | ก.ย.49 | ธ.ค.50 | ก.ย.50 | %Δ     |
|----------------------------------------|--------|--------|--------|--------|
| มะพร้าวผลใหญ่เกษตรกรขายได้ (บาท/ผล)    | 4.32   | 3.25   | 3.32   | +2.15  |
| จ. ประจวบคีรีขันธ์                     | 5.75   | 3.81   | 3.43   | -9.97  |
| จ. สุราษฎร์ธานี                        | 4.25   | 2.55   | 2.69   | +5.49  |
| เนื้อแห้ง 90% เกษตรกรขายได้ (บาท/กก.)  | 10.43  | 11.97  | 11.68  | -2.42  |
| จ. ประจวบคีรีขันธ์                     | 11.50  | 11.65  | 10.94  | -6.09  |
| จ. สุราษฎร์ธานี                        | 10.13  | 11.75  | 11.75  | -      |
| มะพร้าวผลปอกเปลือก กทม. (บาท/ผล)       | 9.33   | 6.75   | 6.75   | -      |
| เนื้อมะพร้าวขาวโรงงานรับซื้อ (บาท/กก.) | 13.50  | 9.25   | 8.78   | -5.08  |
| น้ำมันมะพร้าวดิบ กทม. (บาท/กก.)        | 24.05  | 27.09  | 27.15  | + 0.22 |

๓ แนวโน้ม ผลผลิตออกสู่ตลาดน้อยลง ราคามะพร้าวผลมีแนวโน้มปรับสูงขึ้น

\*\*\*\*\*

สำนักส่งเสริมการค้าสินค้าเกษตร กรมการค้าภายใน

ตุลาคม 2550

Ag 36 : รายเดือน ก 3 ปี 50' ที่ชน้ำมัน In./ มะพร้าว ก.ย. 50

ราคามะพร้าวผลและผลิตภัณฑ์ (ณ แหล่งผลิต และ กทม.)

AG36 : ราคา\_มะพร้าว (sh แหล่งผลิต - กทม.)

|                                                                                             | ม.ค.  | ก.พ.  | มี.ค. | เม.ย. | พ.ค.  | มิ.ย. | ก.ค.  | ส.ค.  | ก.ย.  | ต.ค.  | พ.ย.  | ธ.ค.  | เฉลี่ย |
|---------------------------------------------------------------------------------------------|-------|-------|-------|-------|-------|-------|-------|-------|-------|-------|-------|-------|--------|
| <b>1. ราคามะพร้าวผลแก่ ผลใหญ่ทั้งเปลือก (ที่เกษตรกรขายได้ เฉลี่ยทั้งประเทศ) 1/ : บาท/ผล</b> |       |       |       |       |       |       |       |       |       |       |       |       |        |
| ปี 2545                                                                                     | 4.04  | 4.37  | 4.28  | 4.52  | 4.01  | 3.07  | 2.64  | 2.28  | 2.21  | 2.45  | 2.75  | 3.06  | 3.31   |
| ปี 2546                                                                                     | 3.47  | 3.82  | 3.79  | 3.82  | 3.72  | 3.38  | 2.69  | 2.76  | 2.76  | 2.98  | 3.87  | 3.85  | 3.41   |
| ปี 2547                                                                                     | 5.20  | 5.84  | 5.72  | 5.72  | 5.09  | 3.71  | 3.41  | 3.32  | 3.63  | 3.62  | 3.92  | 3.90  | 4.42   |
| ปี 2548                                                                                     | 4.35  | 4.57  | 4.61  | 4.44  | 4.30  | 4.05  | 3.90  | 3.92  | 3.83  | 4.30  | 4.92  | 6.15  | 4.45   |
| ปี 2549                                                                                     | 6.96  | 7.01  | 7.29  | 7.09  | 6.26  | 5.73  | 5.16  | 4.38  | 4.32  | 4.76  | 5.86  | 5.57  | 5.87   |
| ปี 2550                                                                                     | 5.50  | 5.42  | 4.78  | 4.53  | 4.24  | 3.86  | 3.55  | 3.25  | 3.32  |       |       |       | 4.27   |
| <b>2. ราคาน้ำมันมะพร้าวแห้ง 90% (ที่เกษตรกรขายได้ เฉลี่ยทั้งประเทศ) 1/ : บาท/กก.</b>        |       |       |       |       |       |       |       |       |       |       |       |       |        |
| ปี 2545                                                                                     | 4.86  | 4.89  | 4.83  | 4.95  | 6.31  | 6.67  | 7.04  | 7.15  | 7.50  | 7.34  | 7.86  | 9.67  | 6.59   |
| ปี 2546                                                                                     | 10.19 | 9.02  | 6.93  | 6.85  | 6.96  | 6.97  | 6.82  | 6.69  | 6.76  | 7.29  | 8.28  | 8.78  | 7.63   |
| ปี 2547                                                                                     | 9.08  | 9.69  | 9.26  | 8.91  | 8.72  | 7.87  | 7.39  | 7.32  | 9.26  | 9.21  | 10.81 | 10.68 | 9.02   |
| ปี 2548                                                                                     | 10.23 | 9.79  | 9.07  | 9.64  | 9.62  | 9.24  | 9.17  | 9.34  | 8.56  | 8.52  | 8.47  | 9.90  | 9.30   |
| ปี 2549                                                                                     | 9.64  | 11.03 | 11.09 | 11.03 | 11.23 | 11.18 | 10.62 | 10.64 | 10.43 | 10.46 | 10.47 | 10.51 | 10.69  |
| ปี 2550                                                                                     | 10.70 | 10.82 | 10.63 | 10.58 | 10.33 | 10.67 | 11.46 | 11.97 | 11.68 |       |       |       | 10.98  |
| <b>3. ราคามะพร้าวผลใหญ่ ปอกเปลือก (ขายส่ง ณ ตลาด กทม.) 2/ : บาท/ผล</b>                      |       |       |       |       |       |       |       |       |       |       |       |       |        |
| ปี 2545                                                                                     | 8.31  | 8.50  | 8.27  | 8.70  | 7.59  | 6.48  | 6.12  | 6.00  | 5.81  | 6.30  | 6.57  | 6.75  | 7.12   |
| ปี 2546                                                                                     | 7.00  | 7.80  | 7.76  | 8.00  | 7.31  | 6.75  | 6.00  | 6.19  | 6.66  | 7.44  | 8.75  | 8.68  | 7.36   |
| ปี 2547                                                                                     | 9.75  | 11.13 | 10.45 | 10.17 | 8.86  | 6.58  | 6.25  | 6.35  | 6.95  | 7.94  | 8.18  | 7.25  | 8.32   |
| ปี 2548                                                                                     | 8.03  | 8.75  | 8.64  | 7.72  | 7.07  | 6.35  | 6.83  | 7.64  | 8.02  | 10.75 | 14.57 | 14.73 | 9.09   |
| ปี 2549                                                                                     | 15.99 | 15.25 | 15.33 | 13.13 | 12.28 | 10.93 | 9.30  | 9.25  | 9.33  | 10.89 | 12.66 | 12.04 | 12.28  |
| ปี 2550                                                                                     | 11.75 | 11.45 | 10.01 | 8.76  | 8.03  | 7.27  | 6.75  | 6.75  | 6.75  |       |       |       | 8.61   |
| <b>4. ราคาน้ำมันมะพร้าวขาว (ณ โรงงานกะทิสด กทม.) 2/ : บาท/กก.</b>                           |       |       |       |       |       |       |       |       |       |       |       |       |        |
| ปี 2545                                                                                     | 13.57 | 14.07 | 12.56 | 12.83 | 10.55 | 8.05  | 7.25  | 6.49  | 6.44  | 7.43  | 8.39  | 10.00 | 9.80   |
| ปี 2546                                                                                     | 10.50 | 10.75 | 11.10 | 11.42 | 10.23 | 9.25  | 7.30  | 7.68  | 8.84  | 10.72 | 13.57 | 15.21 | 10.55  |
| ปี 2547                                                                                     | 16.20 | 17.24 | 16.16 | 16.03 | 12.36 | 8.39  | 8.25  | 8.35  | 9.16  | 10.44 | 10.68 | 10.25 | 11.96  |
| ปี 2548                                                                                     | 10.83 | 12.4  | 12.90 | 12.99 | 11.43 | 10.25 | 10.25 | 10.64 | 10.89 | 13.85 | 21.24 | 22.61 | 13.36  |
| ปี 2549                                                                                     | 23.25 | 23.49 | 24.08 | 21.69 | 20.50 | 19.55 | 14.13 | 13.50 | 13.50 | 15.26 | 19.36 | 19.17 | 18.96  |
| ปี 2550                                                                                     | 18.08 | 16.98 | 14.03 | 12.50 | 11.70 | 10.05 | 9.28  | 9.25  | 8.78  |       |       |       | 12.29  |
| <b>5. ราคาน้ำมันมะพร้าวแห้ง 90% (1 โรงงานที่นำน้ำมันมะพร้าวบริสุทธิ์) 2/ : บาท/กก.</b>      |       |       |       |       |       |       |       |       |       |       |       |       |        |
| ปี 2545                                                                                     | 6.45  | 6.34  | 6.98  | 7.93  | 8.10  | 8.72  | 8.32  | 8.74  | 8.68  | 8.76  | 10.12 | 11.84 | 8.42   |
| ปี 2546                                                                                     | 12.01 | 9.98  | 9.22  | 8.94  | 9.20  | 9.22  | 8.78  | 8.37  | 8.78  | 9.53  | 11.16 | 10.33 | 9.63   |
| ปี 2547                                                                                     | 10.29 | 11.06 | 11.87 | 12.57 | 12.83 | 10.97 | 11.24 | 11.40 | 12.14 | 12.45 | 12.27 | 11.88 | 11.75  |
| ปี 2548                                                                                     | 11.29 | 11.06 | 11.97 | 12.17 | 12.15 | 12.15 | 12.31 | 11.82 | 11.26 | 12.20 | 12.40 | 12.56 | 11.95  |
| ปี 2549                                                                                     | 12.94 | 13.11 | 13.15 | 13.15 | 13.15 | 13.15 | 13.15 | 13.15 | 13.09 | 13.05 | 13.11 | 13.15 | 13.11  |
| ปี 2550                                                                                     | 13.25 | 13.41 | 13.10 | 13.07 | 13.20 | 13.02 | 12.70 | 12.65 | 12.57 |       |       |       | 13.00  |
| <b>6. ราคาน้ำมันมะพร้าวดิบ (ขายส่งตลาด กทม.) 2/ : บาท/กก.</b>                               |       |       |       |       |       |       |       |       |       |       |       |       |        |
| ปี 2545                                                                                     | 12.35 | 12.96 | 13.79 | 14.99 | 15.49 | 16.21 | 15.67 | 15.95 | 15.80 | 16.04 | 19.09 | 22.10 | 15.87  |
| ปี 2546                                                                                     | 22.19 | 19.24 | 16.84 | 16.47 | 17.05 | 16.97 | 15.88 | 15.09 | 16.22 | 18.48 | 20.88 | 19.91 | 17.85  |
| ปี 2547                                                                                     | 19.73 | 21.00 | 22.92 | 24.54 | 25.18 | 22.40 | 22.57 | 22.87 | 24.45 | 25.15 | 24.65 | 23.17 | 23.22  |
| ปี 2548                                                                                     | 21.33 | 20.49 | 23.14 | 23.63 | 23.48 | 23.59 | 23.79 | 22.70 | 21.33 | 23.16 | 23.45 | 23.88 | 22.83  |
| ปี 2549                                                                                     | 25.21 | 27.17 | 27.59 | 27.59 | 27.36 | 26.92 | 25.46 | 24.25 | 24.05 | 23.60 | 23.83 | 24.55 | 25.63  |
| ปี 2550                                                                                     | 25.75 | 27.76 | 27.09 | 27.30 | 28.04 | 28.92 | 27.09 | 27.09 | 27.15 |       |       |       | 27.35  |
| <b>7. ราคาน้ำมันมะพร้าวดิบ ตลาดต่างประเทศ (รอดเคอร์ตี้ม) 3/ : บาท/กก.</b>                   |       |       |       |       |       |       |       |       |       |       |       |       |        |
| ปี 2545                                                                                     | 15.47 | 16.18 | 15.44 | 17.05 | 17.50 | 18.61 | 18.16 | 18.45 | 17.23 | 18.54 | 19.69 | 20.46 | 17.73  |
| ปี 2546                                                                                     | 20.63 | 20.36 | 18.44 | 18.03 | 18.15 | 19.14 | 18.51 | 17.43 | 17.91 | 19.30 | 20.45 | 23.06 | 19.28  |
| ปี 2547                                                                                     | 22.66 | 25.21 | 27.29 | 29.49 | 29.47 | 26.70 | 27.77 | 26.69 | 27.36 | 26.85 | 26.56 | 25.66 | 26.81  |
| ปี 2548                                                                                     | 24.98 | 25.03 | 27.36 | 26.73 | 25.99 | 26.21 | 25.21 | 22.49 | 23.02 | 23.81 | 23.75 | 22.28 | 24.74  |
| ปี 2549                                                                                     | 22.11 | 23.22 | 22.22 | 21.76 | 21.83 | 21.91 | 22.11 | 22.74 | 22.72 | 23.29 | 22.96 | 26.19 | 22.76  |
| ปี 2550                                                                                     | 26.37 | 27.36 | 27.00 | 28.64 | 30.90 | 34.00 | 31.48 | 30.93 | 31.66 |       |       |       | 29.82  |

ที่มา : 1/ สำนักงานเศรษฐกิจการเกษตร

2/ กรมการค้าภายใน

3/ รอยเคอร์ตี้ม

สำนักส่งเสริมการค้าสินค้าเกษตร กรมการค้าภายใน



ราคามะพร้าวผลแก่ (ผลใหญ่ทั้งเปลือก) ที่เกษตรกรขายได้ ณ แหล่งผลิต

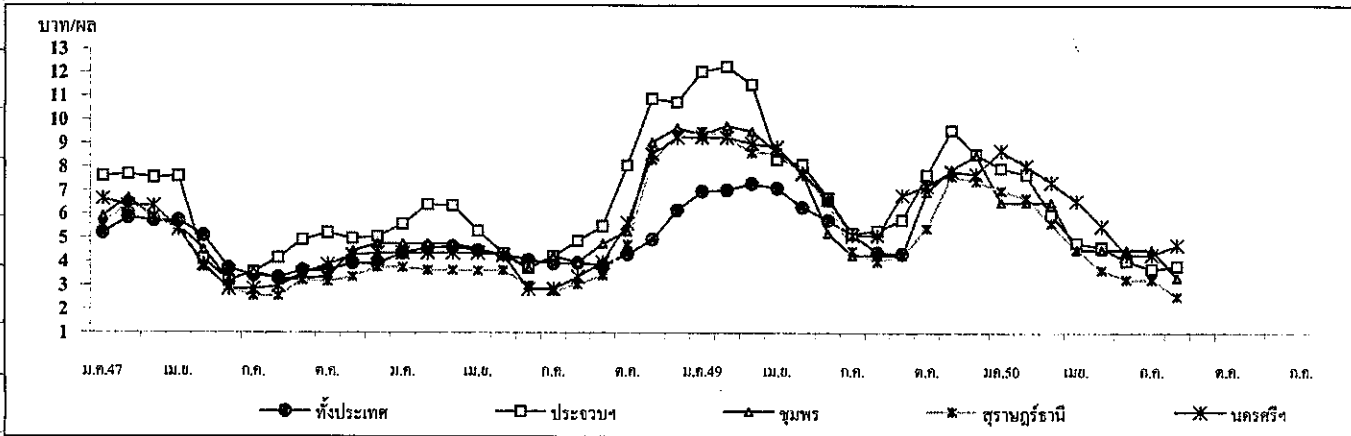

AG36 : ราคา มะพร้าว ( sh 5แหล่งผลิต ปี 39-48)

หน่วย : บาท/ผล

|                                             | ม.ค.  | ก.พ.  | มี.ค. | เม.ย. | พ.ค. | มิ.ย. | ก.ค. | ส.ค. | ก.ย. | ต.ค. | พ.ย.  | ธ.ค.  | เฉลี่ย | เฉลี่ย |
|---------------------------------------------|-------|-------|-------|-------|------|-------|------|------|------|------|-------|-------|--------|--------|
| <b>I. เฉลี่ยทั่วประเทศ<sup>1/</sup></b>     |       |       |       |       |      |       |      |      |      |      |       |       |        |        |
| ปี 2544                                     | 2.10  | 1.97  | 2.22  | 2.21  | 2.37 | 2.31  | 2.16 | 2.05 | 2.10 | 3.00 | 3.91  | 3.86  | 2.52   |        |
| ปี 2545                                     | 4.04  | 4.37  | 4.28  | 4.52  | 4.01 | 3.07  | 2.64 | 2.28 | 2.21 | 2.45 | 2.75  | 3.06  | 3.31   | 2.78   |
| ปี 2546                                     | 3.47  | 3.82  | 3.79  | 3.82  | 3.72 | 3.38  | 2.69 | 2.76 | 2.76 | 2.98 | 3.87  | 3.85  | 3.41   | 3.05   |
| ปี 2547                                     | 5.20  | 5.84  | 5.72  | 5.72  | 5.09 | 3.71  | 3.41 | 3.32 | 3.63 | 3.62 | 3.92  | 3.90  | 4.42   | 3.80   |
| ปี 2548                                     | 4.35  | 4.57  | 4.61  | 4.44  | 4.30 | 4.05  | 3.90 | 3.92 | 3.83 | 4.30 | 4.92  | 6.15  | 4.45   | 4.05   |
| ปี 2549                                     | 6.96  | 7.01  | 7.29  | 7.09  | 6.27 | 5.73  | 5.16 | 4.38 | 4.32 | 4.76 | 5.86  | 5.57  | 5.87   | 5.10   |
| ปี 2550                                     | 5.50  | 5.42  | 4.78  | 4.55  | 4.24 | 3.86  | 3.55 | 3.25 | 3.32 |      |       |       | 4.27   |        |
| <b>จังหวัดประจวบคีรีขันธ์<sup>2/</sup></b>  |       |       |       |       |      |       |      |      |      |      |       |       |        |        |
| ปี 2544                                     | 1.98  | 2.29  | 2.40  | 3.03  | 2.51 | 2.11  | 2.14 | 2.40 | 3.10 | 4.82 | 5.35  | 4.45  | 3.05   |        |
| ปี 2545                                     | 5.54  | 5.87  | 5.25  | 5.57  | 3.88 | 2.78  | 2.77 | 2.75 | 2.81 | 3.41 | 3.37  | 4.07  | 4.01   | 3.07   |
| ปี 2546                                     | 4.20  | 4.58  | 5.00  | 5.18  | 3.47 | 2.96  | 2.76 | 3.19 | 3.60 | 5.40 | 6.58  | 5.89  | 4.40   | 3.56   |
| ปี 2547                                     | 7.60  | 7.69  | 7.55  | 7.60  | 4.09 | 3.18  | 3.55 | 4.15 | 4.91 | 5.23 | 4.97  | 5.04  | 5.46   | 4.19   |
| ปี 2548                                     | 5.56  | 6.38  | 6.35  | 5.28  | 4.34 | 3.71  | 4.21 | 4.86 | 5.48 | 8.06 | 10.90 | 10.75 | 6.32   | 5.11   |
| ปี 2549                                     | 12.05 | 12.25 | 11.50 | 8.31  | 8.10 | 6.69  | 5.08 | 5.29 | 5.75 | 7.65 | 9.55  | 8.55  | 8.40   | 6.43   |
| ปี 2550                                     | 7.95  | 7.68  | 5.97  | 4.79  | 4.60 | 4.04  | 3.69 | 3.81 | 3.43 |      |       |       | 5.11   |        |
| <b>จังหวัดชุมพร<sup>2/</sup></b>            |       |       |       |       |      |       |      |      |      |      |       |       |        |        |
| ปี 2544                                     | 2.25  | 2.75  | 2.25  | 2.25  | 2.61 | 2.11  | 2.14 | 2.10 | 2.00 | 2.99 | 4.42  | 3.75  | 2.64   |        |
| ปี 2545                                     | 3.84  | 4.07  | 3.44  | 3.25  | 3.25 | 2.78  | 2.77 | 3.10 | 3.03 | 3.26 | 3.40  | 3.67  | 3.32   | 3.03   |
| ปี 2546                                     | 3.82  | 4.38  | 4.30  | 4.60  | 4.00 | 2.96  | 2.76 | 3.25 | 3.68 | 4.60 | 6.45  | 5.75  | 4.21   | 3.54   |
| ปี 2547                                     | 5.89  | 6.68  | 5.80  | 5.50  | 4.50 | 3.18  | 3.55 | 3.25 | 3.25 | 3.65 | 4.45  | 4.75  | 4.54   | 3.56   |
| ปี 2548                                     | 4.75  | 4.75  | 4.75  | 4.50  | 4.25 | 3.71  | 4.21 | 3.95 | 4.75 | 5.25 | 9.05  | 9.65  | 5.30   | 4.35   |
| ปี 2549                                     | 9.35  | 9.75  | 9.50  | 8.63  | 7.75 | 5.19  | 4.25 | 4.25 | 4.25 | 6.95 | 7.90  | 8.50  | 7.19   | 5.44   |
| ปี 2550                                     | 6.50  | 6.50  | 6.50  | 4.50  | 4.50 | 4.50  | 4.50 | 3.41 | 3.00 |      |       |       | 4.88   |        |
| <b>จังหวัดสุราษฎร์ธานี<sup>2/</sup></b>     |       |       |       |       |      |       |      |      |      |      |       |       |        |        |
| ปี 2544                                     | 1.50  | 1.38  | 1.15  | 1.15  | 1.82 | 1.70  | 1.39 | 1.50 | 1.50 | 2.40 | 3.60  | 3.60  | 1.89   |        |
| ปี 2545                                     | 3.93  | 4.75  | 3.50  | 3.99  | 3.55 | 2.53  | 2.25 | 2.25 | 2.35 | 2.42 | 2.73  | 2.99  | 3.10   | 2.56   |
| ปี 2546                                     | 3.15  | 3.13  | 3.20  | 3.20  | 3.20 | 3.20  | 1.87 | 1.93 | 2.35 | 3.28 | 5.40  | 5.30  | 3.27   | 2.64   |
| ปี 2547                                     | 5.51  | 6.50  | 5.88  | 5.38  | 3.75 | 2.90  | 2.55 | 2.55 | 3.20 | 3.15 | 3.35  | 3.75  | 4.04   | 3.02   |
| ปี 2548                                     | 3.75  | 3.63  | 3.63  | 3.60  | 3.62 | 3.00  | 2.75 | 3.04 | 3.41 | 4.70 | 8.30  | 9.25  | 4.39   | 3.42   |
| ปี 2549                                     | 9.50  | 9.30  | 8.60  | 8.63  | 7.70 | 6.50  | 4.44 | 4.00 | 4.25 | 5.40 | 7.60  | 7.40  | 6.94   | 5.38   |
| ปี 2550                                     | 7.00  | 6.70  | 5.60  | 4.00  | 3.65 | 3.25  | 3.25 | 2.55 | 2.69 |      |       |       | 4.30   |        |
| <b>5. จังหวัดนครศรีธรรมราช<sup>2/</sup></b> |       |       |       |       |      |       |      |      |      |      |       |       |        |        |
| ปี 2544                                     | 1.00  | 1.00  | 1.00  | 1.33  | 1.25 | 1.15  | 1.15 | 1.15 | 1.83 | 3.04 | 3.35  | 4.10  | 1.78   |        |
| ปี 2545                                     | 4.49  | 4.44  | 4.00  | 3.68  | 2.75 | 2.00  | 2.00 | 2.65 | 2.80 | 2.72 | 2.77  | 2.90  | 3.10   | 2.49   |
| ปี 2546                                     | 2.90  | 2.90  | 2.90  | 2.90  | 3.10 | 2.40  | 2.16 | 2.18 | 2.76 | 3.60 | 5.25  | 5.20  | 3.19   | 2.70   |
| ปี 2547                                     | 6.64  | 6.35  | 6.35  | 5.35  | 3.85 | 2.85  | 2.85 | 2.95 | 3.50 | 3.85 | 4.25  | 4.35  | 4.43   | 3.31   |
| ปี 2548                                     | 4.35  | 4.35  | 4.35  | 4.35  | 4.25 | 2.85  | 2.85 | 3.35 | 3.95 | 5.60 | 8.55  | 9.25  | 4.84   | 3.81   |
| ปี 2549                                     | 9.25  | 9.25  | 9.00  | 8.85  | 7.73 | 6.63  | 5.10 | 5.10 | 6.80 | 7.20 | 7.80  | 7.70  | 7.53   | 6.43   |
| ปี 2550                                     | 8.70  | 8.05  | 7.35  | 6.55  | 5.50 | 4.30  | 4.30 | 4.70 | 4.30 |      |       |       | 5.97   |        |

ที่มา : 1. สำนักงานเศรษฐกิจการเกษตร

2-5. จากสำนักงานการค้าภายในจังหวัด

ราคามเฉลี่ย ช่วงพ.ค.-ต.ค.

ราคาเนื้อมะพร้าวแห้ง 90 % ที่เกษตรกรขายได้ ณ แหล่งผลิต

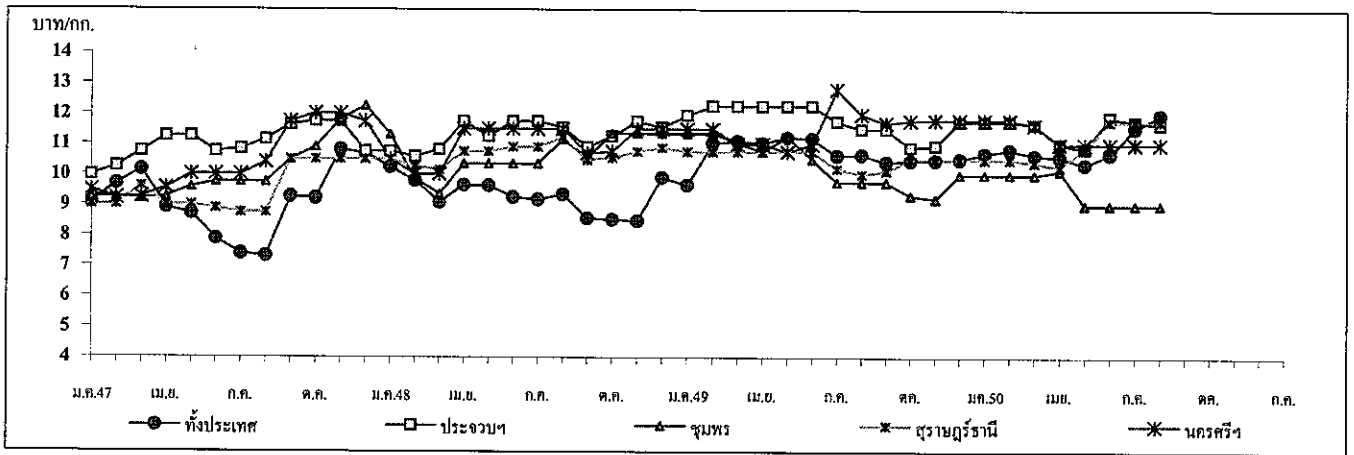

AG36: ราคา\_มะพร้าว (sh แหล่งผลิต ปี 39-48)

หน่วย : บาท/กก.

|                                               | ม.ค.  | ก.พ.  | มี.ค. | เม.ย. | พ.ค.  | มิ.ย. | ก.ค.  | ส.ค.  | ก.ย.  | ต.ค.  | พ.ย.  | ธ.ค.  | เฉลี่ย | ช่วงมาก<br>เฉลี่ย |
|-----------------------------------------------|-------|-------|-------|-------|-------|-------|-------|-------|-------|-------|-------|-------|--------|-------------------|
| <b>1. เฉลี่ยทั่วประเทศ<sup>1/</sup></b>       |       |       |       |       |       |       |       |       |       |       |       |       |        |                   |
| ปี 2544                                       | 3.77  | 3.33  | 3.28  | 3.50  | 4.34  | 5.01  | 4.82  | 5.39  | 5.06  | 4.71  | 4.74  | 4.73  | 4.39   |                   |
| ปี 2545                                       | 4.86  | 4.89  | 4.83  | 4.95  | 6.31  | 6.67  | 7.04  | 7.15  | 7.46  | 7.34  | 7.86  | 9.67  | 6.59   | 7.00              |
| ปี 2546                                       | 10.19 | 9.02  | 6.93  | 6.85  | 6.99  | 6.97  | 6.82  | 6.69  | 6.76  | 7.29  | 8.28  | 8.78  | 7.63   | 6.92              |
| ปี 2547                                       | 9.08  | 9.69  | 10.15 | 8.91  | 8.72  | 7.87  | 7.39  | 7.32  | 9.26  | 9.21  | 10.81 | 10.68 | 9.09   | 8.30              |
| ปี 2548                                       | 10.23 | 9.79  | 9.07  | 9.64  | 9.62  | 9.24  | 9.17  | 9.34  | 8.56  | 8.52  | 8.47  | 9.90  | 9.30   | 9.08              |
| ปี 2549                                       | 9.64  | 11.03 | 11.09 | 11.03 | 11.22 | 11.18 | 10.62 | 10.64 | 10.41 | 10.46 | 10.47 | 10.51 | 10.69  | 10.76             |
| ปี 2550                                       | 10.70 | 10.82 | 10.63 | 10.58 | 10.33 | 10.67 | 11.53 | 11.97 | 11.68 |       |       |       | 10.99  |                   |
| <b>2. จังหวัดประจวบคีรีขันธ์<sup>2/</sup></b> |       |       |       |       |       |       |       |       |       |       |       |       |        |                   |
| ปี 2544                                       | 4.53  | 3.93  | 3.90  | 4.28  | 5.03  | 5.78  | 5.60  | 6.81  | 6.74  | 5.44  | 5.98  | 6.25  | 5.36   |                   |
| ปี 2545                                       | 6.41  | 6.53  | 7.03  | 7.28  | 6.76  | 7.64  | 8.40  | 8.14  | 8.09  | 8.00  | 9.15  | 10.80 | 7.85   | 7.84              |
| ปี 2546                                       | 10.87 | 8.98  | 8.50  | 8.50  | 6.96  | 6.97  | 8.36  | 7.59  | 7.75  | 8.89  | 9.81  | 9.75  | 8.58   | 7.75              |
| ปี 2547                                       | 9.97  | 10.25 | 10.75 | 11.25 | 11.25 | 10.75 | 10.83 | 11.15 | 11.63 | 11.75 | 11.75 | 10.75 | 11.01  | 11.23             |
| ปี 2548                                       | 10.75 | 10.58 | 10.81 | 11.75 | 11.25 | 11.75 | 11.75 | 11.55 | 10.90 | 11.25 | 11.75 | 11.55 | 11.30  | 11.41             |
| ปี 2549                                       | 11.95 | 12.25 | 12.25 | 12.25 | 12.25 | 12.25 | 11.75 | 11.50 | 11.50 | 10.89 | 10.95 | 11.75 | 11.80  | 11.69             |
| ปี 2550                                       | 11.75 | 11.75 | 11.65 | 11.00 | 10.85 | 11.88 | 11.75 | 11.65 | 10.94 |       |       |       | 11.47  |                   |
| <b>3. จังหวัดชุมพร<sup>2/</sup></b>           |       |       |       |       |       |       |       |       |       |       |       |       |        |                   |
| ปี 2544                                       | 4.26  | 3.65  | 3.68  | 3.63  | 4.83  | 5.40  | 5.34  | 5.70  | 5.65  | 5.08  | 5.58  | 5.77  | 4.88   |                   |
| ปี 2545                                       | 6.36  | 6.80  | 6.10  | 6.46  | 6.49  | 7.29  | 7.77  | 7.75  | 7.84  | 7.60  | 8.68  | 9.79  | 7.41   | 7.46              |
| ปี 2546                                       | 10.29 | 8.69  | 8.50  | 8.23  | 8.35  | 8.70  | 7.88  | 7.40  | 7.50  | 8.10  | 9.40  | 9.25  | 8.52   | 7.99              |
| ปี 2547                                       | 9.25  | 9.25  | 9.20  | 9.25  | 9.58  | 9.75  | 9.75  | 9.75  | 10.50 | 10.90 | 11.80 | 12.25 | 10.10  | 10.04             |
| ปี 2548                                       | 11.30 | 9.85  | 9.35  | 10.35 | 10.35 | 10.35 | 10.35 | 11.15 | 10.55 | 11.35 | 11.35 | 11.35 | 10.64  | 10.68             |
| ปี 2549                                       | 11.35 | 11.35 | 11.05 | 10.75 | 11.25 | 10.50 | 9.75  | 9.75  | 9.75  | 9.30  | 9.20  | 10.00 | 10.33  | 10.05             |
| ปี 2550                                       | 10.00 | 10.00 | 10.00 | 10.13 | 9.00  | 9.00  | 9.00  | 9.00  | 9.00  |       |       |       | 9.46   |                   |
| <b>4. จังหวัดสุราษฎร์ธานี<sup>2/</sup></b>    |       |       |       |       |       |       |       |       |       |       |       |       |        |                   |
| ปี 2544                                       | 3.94  | 3.45  | 3.40  | 3.43  | 4.37  | 4.50  | 4.56  | 5.25  | 5.10  | 4.65  | 4.60  | 4.65  | 4.33   |                   |
| ปี 2545                                       | 5.25  | 5.75  | 5.80  | 5.81  | 5.89  | 6.50  | 7.20  | 7.71  | 7.94  | 7.61  | 8.78  | 10.33 | 7.05   | 7.14              |
| ปี 2546                                       | 10.58 | 8.83  | 8.00  | 8.00  | 8.10  | 8.10  | 7.48  | 7.28  | 7.30  | 7.89  | 8.55  | 8.98  | 8.26   | 7.69              |
| ปี 2547                                       | 9.00  | 9.00  | 9.60  | 9.00  | 9.00  | 8.88  | 8.75  | 8.75  | 10.50 | 10.50 | 10.50 | 10.50 | 9.50   | 9.40              |
| ปี 2548                                       | 10.50 | 10.25 | 10.15 | 10.75 | 10.75 | 10.90 | 10.90 | 11.21 | 10.47 | 10.55 | 10.75 | 10.87 | 10.67  | 10.80             |
| ปี 2549                                       | 10.75 | 10.75 | 10.75 | 10.75 | 10.75 | 10.75 | 10.19 | 10.00 | 10.13 | 10.50 | 10.50 | 10.50 | 10.53  | 10.39             |
| ปี 2550                                       | 10.50 | 10.50 | 10.40 | 10.25 | 10.85 | 11.75 | 11.75 | 11.75 | 11.75 |       |       |       | 11.06  |                   |
| <b>5. จังหวัดนครศรีธรรมราช<sup>2/</sup></b>   |       |       |       |       |       |       |       |       |       |       |       |       |        |                   |
| ปี 2544                                       | 4.00  | 3.39  | 3.24  | 3.35  | 4.72  | 5.07  | 4.86  | 5.34  | 5.03  | 4.58  | 5.00  | 4.86  | 4.45   |                   |
| ปี 2545                                       | 4.94  | 5.15  | 5.33  | 5.84  | 6.27  | 7.13  | 7.26  | 7.46  | 7.74  | 7.66  | 8.32  | 9.16  | 6.86   | 7.25              |
| ปี 2546                                       | 9.93  | 8.83  | 7.50  | 7.40  | 7.75  | 7.63  | 7.48  | 7.15  | 7.60  | 8.14  | 9.75  | 9.67  | 8.24   | 7.63              |
| ปี 2547                                       | 9.47  | 9.21  | 9.25  | 9.55  | 10.00 | 10.00 | 10.00 | 10.40 | 11.75 | 12.00 | 12.00 | 11.74 | 10.45  | 10.69             |
| ปี 2548                                       | 10.50 | 10.00 | 10.00 | 11.50 | 11.50 | 11.50 | 11.50 | 11.50 | 10.70 | 10.75 | 11.50 | 11.50 | 11.04  | 11.24             |
| ปี 2549                                       | 11.50 | 11.50 | 11.00 | 11.00 | 10.75 | 11.00 | 12.80 | 11.98 | 11.70 | 11.78 | 11.80 | 11.80 | 11.55  | 11.67             |
| ปี 2550                                       | 11.80 | 11.80 | 11.64 | 11.00 | 11.00 | 11.00 | 11.00 | 11.00 | 11.00 |       |       |       | 11.25  |                   |

ที่มา : 1. สำนักงานเศรษฐกิจการเกษตร

2.-5. จากสำนักงานการค้าภายในจังหวัด

ราคาเฉลี่ย ช่วงพ.ค.-ค.ค.

## ถั่วลิสง

|                                      | ปี 2546/47 | ปี 2547/48 | ปี 2548/49 | ปี 2549/50 | ปี 2550/51 |
|--------------------------------------|------------|------------|------------|------------|------------|
| <b>1.การผลิต/ความต้องการใช้(ตัน)</b> |            |            |            |            |            |
| 1.1 ผลผลิตไทย                        | 76,070     | 64,741     | 66,595     | 68,045     | 63,794     |
| 1.2 ความต้องการใช้                   | 121,217    | 109,706    | 93,764     | 99,532     | 79,905     |
|                                      | ปี 2546    | ปี 2547    | ปี 2548    | ปี 2549    | ปี 2550    |
| 1.3 การนำเข้า/ส่งออก                 |            |            |            |            |            |
| - นำเข้า                             |            |            |            |            |            |
| ถั่วลิสงทั้งเปลือกแห้ง               |            |            |            |            |            |
| ปริมาณ (ตัน)                         | 2,503      | 1,546      | 2,374      | 5,052      | 3,846      |
| มูลค่า (ล้านบาท)                     | 36.25      | 14.06      | 44.07      | 70.30      | 56.82      |
| กากถั่วลิสง                          |            |            |            |            |            |
| ปริมาณ (ตัน)                         | 13,004     | 44,245     | 25,104     | 17,576     | 12,455     |
| มูลค่า (ล้านบาท)                     | 139.17     | 399.69     | 205.27     | 125.21     | 92.95      |
| - ส่งออก                             |            |            |            |            |            |
| ถั่วลิสงทั้งเปลือกแห้ง               |            |            |            |            |            |
| ปริมาณ (ตัน)                         | 490        | 826        | 310        | 300        | 189.74     |
| มูลค่า (ล้านบาท)                     | 6.30       | 14.83      | 4.02       | 20.05      | 4.20       |
| <b>2. ราคา(บาท/กก.)</b>              |            |            |            |            | ก.ข.50     |
| - ถั่วลิสงทั้งเปลือกสดคละ            | 7.98       | 8.46       | 8.72       | 7.52       | 9.43       |
| - ถั่วลิสงทั้งเปลือกแห้งคละ          | 10.70      | 15.32      | 14.23      | 14.23      | 14.97      |
| <b>3. ต้นทุนการผลิต(บาท/กก.)</b>     | 11.31      | 13.13      | 13.76      | 13.15      | 13.30      |

## 4. สภาพปัญหา/สาเหตุ

4.1 ประสิทธิภาพการผลิตต่ำ ต้นทุนการผลิตสูง เนื่องจากขาดแคลนเมล็ดพันธุ์ดี เกษตรกรขาดความรู้ความเข้าใจเกี่ยวกับเทคโนโลยีการผลิตที่เหมาะสม และนิยมปลูกเป็นรายได้เสริม หรือปลูกหัวไร่ปลายนากระจายทั่วไปไม่แน่นอน

4.2 คุณภาพถั่วลิสงของไทยมีเชื้อราและสาร Aflatoxins ปนเปื้อนในอัตราค่อนข้างสูง เมล็ดเล็ก ความชื้น สิ่งเจือปน เมล็ดเสียค่อนข้างมาก

4.3 เกษตรกรขาดความรู้ด้านการตลาด เช่น เครื่องชั่งตวงวัด การตัดเกรด การจัดชั้น และการปรับปรุงคุณภาพให้ดีขึ้น ไม่มีการรวมตัวกันในการจำหน่าย ทำให้ขาดอำนาจการต่อรอง

4.4 เกษตรกร ไม่มีสถานที่เก็บรักษาเพื่อรอราคาต้องจำหน่ายผลผลิตทันที ทำให้ราคาไม่มีเสถียรภาพและมักเกิดปัญหาหาราคาคงต่ำในช่วงที่ผลผลิตออกมาก

4.5 โรงงานสกัดน้ำมันถั่วลิสงมีขนาดเล็ก ประสิทธิภาพในการผลิตต่ำ ทำให้ต้นทุนการผลิตสูง ไม่สามารถแข่งขันกับน้ำมันบริโภคชนิดอื่นได้

4.6 มีการลักลอบนำเข้าตามแนวชายแดนจากจีนและเมียนมาร์ เพราะขนาดเมล็ดใหญ่กว่าและราคาถูกกว่าของไทย

## 5. การแก้ไขปัญหา

5.1 กรณีเกิดปัญหาค่าขึ้นราคา ขออนุมัติใช้เงินจากกองทุนรวมฯ เพื่อช่วยเหลือเกษตรกรด้านการตลาดและราคาตามความเหมาะสม

5.2 การพัฒนาระบบตลาด เพื่อปรับปรุงกลไกตลาดสินค้าเกษตรในระดับท้องถิ่นและภูมิภาคอย่างเป็นระบบ ได้แก่ จัดตั้งตลาดกลาง การจัดตลาดนัด และการรวมกลุ่มขายถั่วลิสง เพื่อช่วยให้ (1) เกษตรกรมีทางเลือก (2) ลดขั้นตอนการตลาด และแก้ไขปัญหาสินค้าล้นตลาดช่วงต้นฤดู (3) ส่งเสริมความรู้ด้านการตลาด ระบบการซื้อขายแบบตลาดกลาง (4) การใช้เครื่องชั่งตวงวัด วิธีการซื้อขายไม่ให้ถูกเอารัดเอาเปรียบ เพื่อสร้างความมั่นใจให้เกษตรกรสามารถต่อรองราคาและได้รับราคาที่เป็นธรรม

5.3 สนับสนุนการแปรรูปและพัฒนาผลิตภัณฑ์ถั่วลิสงตลอดจนขยายตลาดทั้งในประเทศและเพื่อการส่งออกให้เพิ่มขึ้น

## 6. สถานการณ์ปัจจุบัน/แนวโน้ม

กระทรวงเกษตรและสหกรณ์ได้ประมาณการผลผลิตถั่วลิสง 63,794 ตัน ลดลงจากปีที่ผ่านมาร้อยละ 1.34 เนื่องจากเกษตรกรเปลี่ยนไปปลูกพืชอื่นที่งูใจและให้ผลตอบแทนดีกว่า เช่น อ้อยโรงงาน มันสำปะหลัง และยางพารา สำหรับผลผลิตต่อไร่คาดว่าจะเพิ่มขึ้นจากปริมาณน้ำฝนที่เพียงพอต่อการเจริญเติบโตและ เกษตรกรบำรุงดูแลรักษาดี

ปัจจุบัน (ก.ย.50) ผลผลิตถั่วลิสง รุ่น 2 ออกสู่ตลาด ราคาที่เกษตรกรขายได้ กก.ละ 14.97 บาท ลดลงจากเดือนที่ผ่านมาเพียงเล็กน้อย

## ถั่วลิสง

บาท/กก.

| ปี                                                                         | มค.   | กพ.   | มีค.  | เมย.  | พค.   | มิย.  | กค.   | สค.   | กย.   | ตค.   | พย.   | ธค.   | เฉลี่ย |
|----------------------------------------------------------------------------|-------|-------|-------|-------|-------|-------|-------|-------|-------|-------|-------|-------|--------|
| ราคาเกษตรกรขายได้ ถั่วลิสงทั้งเปลือกสดคละ ที่มา:สำนักงานเศรษฐกิจการเกษตร   |       |       |       |       |       |       |       |       |       |       |       |       |        |
| ปี 2542                                                                    | -     | 10.00 | 9.17  | 6.81  | 5.62  | 6.80  | 6.27  | 5.72  | 6.27  | 6.55  | 6.19  | 5.84  | 6.84   |
| ปี 2543                                                                    | 6.56  | 6.55  | 8.23  | 6.47  | 6.13  | 6.93  | 6.88  | 7.49  | 7.51  | 7.38  | 7.37  | 7.75  | 7.10   |
| ปี 2544                                                                    | 6.19  | 5.22  | 6.52  | 6.65  | 6.42  | 8.25  | 7.25  | 7.52  | 7.54  | 8.23  | 9.32  | 7.35  | 7.21   |
| ปี 2545                                                                    | 7.09  | -     | 9.98  | 9.39  | 7.94  | 9.50  | 8.24  | 5.99  | 6.85  | 6.87  | -     | -     | 7.98   |
| ปี 2546                                                                    | -     | -     | -     | 10.37 | 12.00 | -     | -     | 5.85  | 6.89  | -     | 7.18  | -     | 8.46   |
| ปี 2547                                                                    | 10.42 | 9.52  | 9.00  | -     | -     | 7.08  | 9.60  | 7.38  | 7.44  | 8.86  | 9.15  | 8.71  | 8.72   |
| ปี 2548                                                                    | 8.92  | 6.44  | 6.85  | 9.13  | 11.00 | -     | 7.63  | 6.61  | 5.71  | 6.74  | 6.99  | 6.74  | 7.52   |
| ปี 2549                                                                    | 7.59  | 7.89  | 9.15  | 11.30 | 9.84  | 11.01 | 8.89  | 7.48  | 7.24  | 8.77  | 8.70  | 8.47  | 8.86   |
| ปี 2550                                                                    | 11.25 | 8.65  | 7.93  | 9.39  | 8.84  | 7.88  | -     | 8.95  | 9.43  |       |       |       | 9.04   |
| ราคาเกษตรกรขายได้ ถั่วลิสงทั้งเปลือกแห้งคละ ที่มา:สำนักงานเศรษฐกิจการเกษตร |       |       |       |       |       |       |       |       |       |       |       |       |        |
| ปี 2542                                                                    | 12.03 | -     | 13.61 | 11.86 | 10.45 | 12.90 | 13.22 | 11.59 | 10.29 | 9.85  | 11.01 | 10.69 | 11.21  |
| ปี 2543                                                                    | 10.65 | 9.23  | 11.67 | 12.10 | 11.18 | 12.12 | 13.68 | 12.12 | 12.07 | 10.81 | 10.25 | 9.77  | 11.40  |
| ปี 2544                                                                    | 9.44  | 8.61  | 9.54  | 9.45  | 10.50 | 9.94  | 14.59 | 13.29 | 12.02 | 11.98 | 11.96 | 11.44 | 10.80  |
| ปี 2545                                                                    | 11.25 | 12.14 | 13.64 | 12.55 | 11.99 | 12.02 | 13.05 | 11.75 | 10.22 | 12.22 | 10.90 | 10.62 | 10.70  |
| ปี 2546                                                                    | 14.00 | -     | 13.33 | 14.52 | 16.88 | 17.50 | -     | -     | 15.00 | 14.30 | 17.00 | -     | 15.32  |
| ปี 2547                                                                    | -     | -     | -     | 13.00 | 15.45 | -     | -     | -     | -     | -     | -     | -     | 14.23  |
| ปี 2548                                                                    | -     | -     | 15.00 | 14.93 | 15.61 | 16.22 | 15.00 | 12.15 | 12.31 | 12.17 | 14.66 | -     | 14.23  |
| ปี 2549                                                                    | -     | -     | 16.00 | 16.24 | 16.36 | 16.50 | 14.48 | 13.34 | 11.40 | 11.90 | 11.69 | 12.26 | 14.02  |
| ปี 2550                                                                    | 13.41 | 13.36 | 13.46 | 14.46 | 15.93 | 14.80 | 13.63 | 15.32 | 14.97 |       |       |       | 14.37  |

ที่มา : กรมการค้าภายใน

ตุลาคม 2550

## ถั่วเขียว

| 1. ผลผลิตและความต้องการใช้ | ปี 2546/47 | ปี 2547/48 | ปี 2548/49 | ปี 2549/50 | ปี 2550/51  |
|----------------------------|------------|------------|------------|------------|-------------|
| 1.1 ผลผลิต (ตัน)           | 178,230    | 134,892    | 113,272    | 115,986    | 113,253     |
| 1.2 ความต้องการใช้ (ตัน)   | 163,729    | 143,494    | 121,171    | 122,966    | 117,248     |
|                            |            |            |            |            | (ประมาณการ) |
| 1.3 การส่งออก              | ปี 2546    | ปี 2547    | ปี 2548    | ปี 2549    | ปี 2550     |
| - ถั่วเขียวผิวมัน          |            |            |            |            |             |
| ปริมาณ (ตัน)               | 16,473     | 12,286     | 7,527      | 19,044     | 13,595      |
| มูลค่า (ล้านบาท)           | 286.09     | 247.80     | 219.15     | 547.97     | 4.02.90     |
| - ถั่วเขียวผิวดำ           |            |            |            |            |             |
| ปริมาณ (ตัน)               | 6,972      | 6,083      | 3,884      | 4,116      | 2,726       |
| มูลค่า (ล้านบาท)           | 39.02      | 67.16      | 73.77      | 108.21     | 86.04       |

| 2. ราคา (บาท/กก.)          | ปี 2546/47 | ปี 2547/48 | ปี 2548/49 | ปี 2549/50 | ปี 2550/51 |
|----------------------------|------------|------------|------------|------------|------------|
| เกษตรกรขายได้              |            |            |            |            | (ก.ย.50)   |
| - ถั่วเขียวผิวมัน คละ      | 12.80      | 15.02      | 18.24      | 18.25      | 16.25      |
| - ถั่วเขียวผิวดำ คละ       | -          | -          | -          | -          | -          |
| 3. ต้นทุนการผลิต (บาท/กก.) | 8.41       | 10.03      | 11.59      | 12.59      | 13.20      |

## 4. สภาพปัญหา/สาเหตุ

4.1 ผลผลิตถั่วเขียวของไทยมีปัญหาเรื่องคุณภาพเกี่ยวกับเชื้อราและสิ่งเจือปนรวมทั้งมีสารพิษตกค้าง

4.2 ราคามักผันผวนไม่แน่นอน เกษตรกรขาดอำนาจต่อรองราคา เนื่องจากขาดมาตรฐานการคัดเกรดและคุณภาพ

4.3 ตลาดส่งออกมีค่อนข้างจำกัด และต้องประสบกับภาวะการแข่งขันทั้งด้านราคาและคุณภาพจากประเทศผู้ผลิตรายใหญ่ ซึ่งเป็นคู่แข่งชั้นด้วย เช่น ประเทศจีน เวียดนาม และ เมียนมาร์

## 5. การแก้ไขปัญหา

5.1 กรณีเกิดปัญหาราคาตกต่ำ ขออนุมัติใช้เงินจากกองทุนรวมเพื่อช่วยเหลือเกษตรกรตามความเหมาะสม

5.2 เพิ่มประสิทธิภาพการผลิตให้ได้ผลผลิตต่อไร่สูงขึ้น เพื่อลดต้นทุนการผลิตและปรับปรุงคุณภาพผลผลิตให้มีคุณภาพดี ตรงกับความต้องการของตลาด

5.3 ปรับระบบการผลิตถั่วเขียวให้สอดคล้องกับความต้องการของตลาดทั้งในด้านปริมาณ คุณภาพโดยกำหนดช่วงการเพาะปลูกและเก็บเกี่ยวให้เหมาะสม เพื่อหลีกเลี่ยงการกระทบระหว่างการเก็บเกี่ยว

5.4 จัดและส่งเสริมให้มีการรวมกลุ่มเกษตรกรเพื่อเพิ่มศักยภาพในการสร้างอำนาจต่อรองราคาและ สนับสนุนการแปรรูปเป็นผลิตภัณฑ์ต่างๆ เพื่อสร้างมูลค่าเพิ่ม

5.5 พัฒนาคุณภาพสินค้าให้ตรงกับความต้องการของตลาดโดยรักษาตลาดเดิมไว้ และขยายตลาด ต่างประเทศใหม่ๆ เพื่อรองรับสินค้าให้กว้างขวางยิ่งขึ้น

5.6 สนับสนุนความร่วมมือระหว่างเกษตรกร ผู้ผลิต ผู้ค้าส่ง และผู้ส่งออก เพื่อเป็นหลักประกัน และสร้างความเชื่อมั่นต่อกัน

## 6. สถานการณ์ปัจจุบัน/แนวโน้ม

6.1 ในปีการผลิต 2550/51 กระทรวงเกษตรและสหกรณ์ประมาณการเมื่อเดือน ก.ย.50 ว่า พื้นที่เพาะปลูกคาดว่าจะลดลงจากปีที่ผ่านมาเนื่องจากถั่วเขียวมีต้นทุนในการผลิตสูง เมล็ดพันธุ์มีราคาแพง และขาดแคลนแรงงานในการเก็บเกี่ยวผลผลิต จึงไม่เป็นแรงจูงใจให้เกษตรกรขยายพื้นที่ปลูกถั่วเขียว สำหรับผลผลิตต่อไร่ของถั่วเขียวคาดว่าจะใกล้เคียงกับปีที่ผ่านมา หากสภาพอากาศเอื้ออำนวยไม่มีฝนตก ช่วงเก็บเกี่ยวผลผลิตและเกษตรกรมีการดูแลรักษาที่ดี ขณะนี้ (ก.ย.50) ผลผลิตถั่วเขียวรุ่น 1 (ฤดูฝน) เริ่มทยอยออกสู่ตลาดบ้างแล้วและจะออกสู่ตลาดมากตั้งแต่มกราคม 50 เป็นต้นไป โดยราคาที่เกษตรกรขายได้ กก.ละ 16.25 บาท ซึ่งลดลงจากเดือนที่ผ่านมา 5.83 บาท

6.2 ปัจจุบันเกษตรกรได้เก็บเกี่ยวและนำผลผลิตถั่วเขียวรุ่น 1 ฤดูฝนออกสู่ตลาดแล้ว โดยราคาถั่วเขียวผิวมันใหญ่แต่ละที่เกษตรกรจำหน่ายได้เฉลี่ย กก.ละ 16.25 บาท ซึ่งต่ำกว่าปีที่ผ่านมาเล็กน้อย

สำนักส่งเสริมการค้าสินค้าเกษตร  
ตุลาคม 2550

## ถั่วเขียวผิวมัน

หน่วย : บาท/กก.

| ปี                                                   | มีย.  | กค.   | สก.   | กย.   | ตค.   | พย.                              | ธค.   | มค.   | กพ.   | มีค.  | เมย.  | พค.   | เฉลี่ยทั้งปี |
|------------------------------------------------------|-------|-------|-------|-------|-------|----------------------------------|-------|-------|-------|-------|-------|-------|--------------|
| <b>ราคาที่เกษตรกรขายได้ (ถั่วเขียวผิวมันใหญ่กละ)</b> |       |       |       |       |       | ที่มา : สำนักงานเศรษฐกิจการเกษตร |       |       |       |       |       |       |              |
| 2542/43                                              | 11.37 | 11.62 | 9.70  | 9.52  | 9.91  | 8.73                             | 8.87  | 9.31  | 9.31  | 12.14 | 14.38 | 13.19 | 10.67        |
| 2543/44                                              | 11.59 | 10.79 | 13.09 | 12.90 | 13.71 | 15.05                            | 16.26 | 16.30 | 16.79 | 16.18 | 15.60 | 15.53 | 14.48        |
| 2544/45                                              | 14.71 | 15.98 | 16.84 | 16.30 | 15.50 | 13.74                            | 13.45 | 13.64 | 13.86 | 14.11 | 13.51 | 13.54 | 14.60        |
| 2545/46                                              | 12.11 | 12.91 | 12.96 | 13.45 | 12.50 | 11.11                            | 10.53 | 10.29 | 9.54  | 9.65  | 9.36  | -     | 11.31        |
| 2546/47                                              | -     | -     | 11.23 | 11.23 | 11.71 | 13.35                            | 13.89 | 13.44 | 15.01 | 14.83 | 15.46 | 12.80 | 13.30        |
| 2547/48                                              | 12.96 | 13.75 | 12.74 | 12.50 | 13.22 | 14.45                            | 15.16 | 15.62 | 16.29 | 18.92 | 19.61 | -     | 15.02        |
| 2548/49                                              | -     | 16.00 | 17.91 | 17.47 | 19.52 | 18.00                            | 15.67 | 17.24 | 17.33 | 19.14 | 20.85 | 21.56 | 18.24        |
| 2549/50                                              | -     | 19.33 | 17.87 | -     | 16.66 | 16.66                            | 16.66 | 16.66 | 16.66 | 21.63 | 22.65 | -     | 18.31        |
| 2550/51                                              | 20.62 | 21.87 | 22.08 | 16.25 |       |                                  |       |       |       |       |       |       | 20.21        |
| <b>ราคาขายส่งกรม.ถั่วเขียวผิวมันอย่างดี</b>          |       |       |       |       |       | ที่มา : กรมการค้าภายใน           |       |       |       |       |       |       |              |
| 2542/43                                              | 15.47 | 13.75 | 14.32 | 14.92 | 13.77 | 13.50                            | 13.93 | 14.17 | 14.17 | 15.25 | 19.16 | 19.16 | 15.13        |
| 2543/44                                              | 18.49 | 16.89 | 17.85 | 19.18 | 19.58 | 19.90                            | 20.05 | 21.14 | 19.50 | 18.70 | 17.59 | 18.67 | 18.96        |
| 2544/45                                              | 17.90 | 19.82 | 19.00 | 21.91 | 19.21 | 18.13                            | 17.92 | 17.92 | 17.92 | 17.92 | 17.92 | 17.92 | 18.62        |
| 2545/46                                              | 17.92 | 16.3  | 15.92 | 15.92 | 15.92 | 14.38                            | 13.86 | 13.5  | 13.25 | 13.25 | 13.25 | 13.25 | 14.73        |
| 2546/47                                              | 14.25 | 14.25 | 14.25 | 14.77 | 15.08 | 16.03                            | 16.25 | 16.25 | 16.25 | 16.25 | 17.92 | 17.92 | 15.79        |
| 2547/48                                              | 18.08 | 18.25 | 18.25 | 18.25 | 18.25 | 18.25                            | 18.25 | 18.82 | 19.56 | 19.56 | 21.92 | 24.25 | 19.31        |
| 2548/49                                              | 24.25 | 24.25 | 24.69 | 26.50 | 26.50 | 26.50                            | 26.50 | 26.50 | 24.36 | 23.50 | 23.50 | 23.50 | 25.05        |
| 2549/50                                              | 23.50 | 23.50 | 23.50 | 25.30 | 25.30 | 25.30                            | 26.50 | 23.50 | 23.50 | 23.89 | 24.18 | 24.50 | 24.37        |
| 2550/51                                              | 24.50 | 24.50 | 24.50 | 26.50 |       |                                  |       |       |       |       |       |       |              |
| <b>ราคาขายส่ง กรม (ถั่วเขียวผิวมันอย่างรอง)</b>      |       |       |       |       |       | ที่มา : กรมการค้าภายใน           |       |       |       |       |       |       |              |
| 2542/43                                              | 12.58 | 11.25 | 11.44 | 11.59 | 10.63 | 10.50                            | 10.77 | 10.92 | 10.92 | 11.99 | 15.83 | 15.83 | 12.02        |
| 2543/44                                              | 14.70 | 13.64 | 14.06 | 15.09 | 15.41 | 17.01                            | 17.99 | 18.43 | 16.80 | 17.06 | 15.74 | 17.02 | 16.08        |
| 2544/45                                              | 16.24 | 17.56 | 19.00 | 20.25 | 17.54 | 16.50                            | 17.12 | 16.25 | 16.25 | 16.25 | 16.25 | 16.25 | 17.12        |
| 2545/46                                              | 16.25 | 14.66 | 14.25 | 14.25 | 14.25 | 12.73                            | 12.20 | 11.94 | 11.59 | 11.59 | 11.59 | 11.59 | 13.07        |
| 2546/47                                              | 12.47 | 13.12 | 12.84 | 13.18 | 13.42 | 14.37                            | 14.59 | 14.59 | 14.59 | 14.59 | 16.25 | 16.25 | 14.19        |
| 2547/48                                              | 16.32 | 16.59 | 16.59 | 16.59 | 16.59 | 16.59                            | 16.59 | 17.30 | 18.25 | 18.25 | 20.42 | 22.58 | 17.72        |
| 2548/49                                              | 22.58 | 22.58 | 22.95 | 24.5  | 24.5  | 24.5                             | 24.5  | 24.5  | 22.36 | 21.50 | 21.50 | 21.50 | 23.12        |
| 2549/50                                              | 21.50 | 21.50 | 21.50 | 23.30 | 23.30 | 23.30                            | 24.50 | 21.50 | 21.50 | 21.89 | 22.18 | 22.50 | 22.37        |
| 2550/51                                              | 22.50 | 24.50 | 24.50 | 23.50 |       |                                  |       |       |       |       |       |       | 23.75        |

สำนักส่งเสริมการค้าสินค้าเกษตร

ตุลาคม 2550



## กระเทียม

## 1. ผลผลิต/ความต้องการใช้ (ตัน)

|                    | ปี 2547/48 | ปี 2548/49 | ปี 2549/50 | ปี 2550/51  |
|--------------------|------------|------------|------------|-------------|
| 1.1 ผลผลิต         | 106,598    | 79,164     | 84,142     | 77,849      |
| 1.2 ความต้องการใช้ | 154,256    | 113,483    | 148,408    | 92,457      |
|                    |            |            |            | (ประมาณการ) |
|                    | ปี 2547    | ปี 2548    | ปี 2549    | ปี 2550     |
| 1.3 นำเข้า         | 60,441     | 50,058     | 30,493     | 15,088      |
| 1.4 ส่งออก         | 2,094      | 3,955      | 1,188      | 480         |

## 2. ราคา (บาท/กก.)

## 2.1 เกษตรกรขายได้

|                     |       |       |       |   |
|---------------------|-------|-------|-------|---|
| กระเทียมสดคละ       | 6.48  | 5.12  | 8.91  | - |
| กระเทียมแห้งใหญ่คละ | 19.40 | 21.96 | 27.52 | - |

## 2.2 เป้าหมายนำ

|                     |   |   |       |   |
|---------------------|---|---|-------|---|
| กระเทียมแห้งใหญ่คละ | - | - | 18.00 | - |
|---------------------|---|---|-------|---|

## 2.3 ต้นทุน

|  |       |       |       |       |
|--|-------|-------|-------|-------|
|  | 14.37 | 15.53 | 16.37 | 16.35 |
|--|-------|-------|-------|-------|

## 3. สภาพปัญหา/สาเหตุ

นายรัฐมนตรีได้ไปตรวจราชการพื้นที่จังหวัดแม่ฮ่องสอนเมื่อวันที่ 21 ก.ค. 47 และได้มีการสั่งการ/แนะนำให้ประกันราคากระเทียมสดของจังหวัดแม่ฮ่องสอนไม่ต่ำกว่า กก.ละ 10.00 บาท (หรือคิดเป็นกระเทียมแห้ง กก.ละ 30.00 บาท) ซึ่งจังหวัดขอใช้เงินทุนหมุนเวียนปลอดดอกเบี้ยเพื่อซื้อกระเทียมสดในราคานำตลาด เมื่อราคาต่ำกว่า กก.ละ 8.00 บาท และรับจํานำกระเทียมแห้ง กก.ละ 28.00 บาท ส่วนจังหวัดเชียงใหม่ เชียงราย พะเยา ลำพูน และลำปาง ขอรับการสนับสนุนเงินทุนหมุนเวียนปลอดดอกเบี้ยเพื่อใช้รับซื้อกระเทียมแห้งจากเกษตรกรในราคานำตลาดที่ราคากระเทียมแห้ง ใหญ่คละ กก.ละ 25.00 บาท กลางคละ กก.ละ 22.00 บาท

## 4. มาตรการแก้ไขปัญหา

4.1 คณะกรรมการ คชก. มีมติ (27 เม.ย.48 และ 7 มิ.ย.48) อนุมัติเงินทุนหมุนเวียนปลอดดอกเบี้ยจำนวน 796 ล้านบาท ให้กระทรวงเกษตรและสหกรณ์ โดยกรมส่งเสริมสหกรณ์นำไปจัดสรรให้จังหวัดแม่ฮ่องสอน 270 ล้านบาท และจังหวัดในแหล่งผลิตอื่นๆ อีก 526 ล้านบาท ได้แก่ จังหวัดเชียงใหม่ 436 ล้านบาท ลำพูน 41 ล้านบาท เชียงราย 20 ล้านบาท และพะเยา 29 ล้านบาท เพื่อนำไปดำเนินการ (1) แทรกแซงรับซื้อกระเทียมแห้งจากเกษตรกรที่ขึ้นทะเบียนและมีพื้นที่เพาะปลูกกระเทียมในจังหวัดซึ่งยังเป็นกรรมสิทธิ์ของเกษตรกรที่แท้จริง ตามระบบของสหกรณ์เพื่อนำไปจำหน่ายในราคา กก.ละ 18.00 บาท วงเงินไม่เกินรายละ 350,000 บาท (2) จ่ายเงินชดเชยในการลดพื้นที่เพาะปลูกให้เกษตรกร กก.ละ 12.00 บาท (ในอัตราไร่ละไม่เกิน 12,000 บาท) โดยมีเงื่อนไขว่าเกษตรกรจะต้องปรับเปลี่ยนพื้นที่เพาะปลูกเดิม ไปปลูกพืชอื่นซึ่งมิใช่กระเทียม หอมแดง หอมหัวใหญ่ ลิ้นจี่ ลำไย และส้ม

ตามหลักเกณฑ์ที่กระทรวงเกษตรและสหกรณ์กำหนด (3) หักภาระขาดทุนจากการซื้อขายได้ตามที่เกิดขึ้นจริง ภายใต้เกณฑ์ที่กำหนด ในอัตราไม่เกิน กก.ละ 2.00 บาท และ (4) เป็นค่าใช้จ่ายในการดำเนินการของส่วนราชการ และสหกรณ์ที่เกิดขึ้นจริงไม่เกินร้อยละ 3 ของวงเงินดำเนินการ ระยะเวลาดำเนินการแทรกแซงรับซื้อ พ.ศ.- ส.ศ.48 ระยะเวลาโครงการ พ.ศ.48- พ.ศ.49 และมีมติเพิ่มเติม (9 ก.ย.48) อนุมัติให้ขยายระยะเวลา ดำเนินการแทรกแซงตลาดกระเทียมทั้งระบบ ปี 2547/48 เป็นสิ้นสุด ต.ค.48 เพื่อให้เกิดประโยชน์สูงสุดจาก มาตรการแทรกแซงตลาดกระเทียมทั้งระบบของภาครัฐ

4.2 คณะกรรมการ คชก. มีมติ (8 ก.พ.50) (1) อนุมัติให้ขยายระยะเวลาโครงการแก้ไขปัญหากระเทียม ทั้งระบบ ปี 2547/48 จากเดิม “ สิ้นสุด พ.ศ.49 ” เป็น “ สิ้นสุด พ.ศ.50 ” (2) อนุมัติเงินจ่ายขาดจำนวน 26,611,667.18 บาท ให้กรมส่งเสริมสหกรณ์ เพื่อชดเชยภาระขาดทุนจากการดำเนินการแก้ไขปัญหากระเทียมทั้ง ระบบ ปี 2547/48 ของสหกรณ์ในจังหวัดแม่ฮ่องสอน ตามที่ผู้ตรวจบัญชีจากกรมตรวจบัญชีสหกรณ์ได้ตรวจสอบ เรียบร้อยแล้ว และ (3) มอบให้กรมส่งเสริมสหกรณ์เจรจาในส่วนของค่าปรับและการขอยกเว้นค่าปรับกับสหกรณ์ ที่เข้าร่วมโครงการซึ่งผิคนัดชำระหนี้ตามสัญญาระหว่างจังหวัดกับสหกรณ์แล้วรายงานให้คณะกรรมการ คชก. ทราบต่อไป

#### 5. ผลการดำเนินการ

สำหรับการแทรกแซงตลาดกระเทียม ฤดูกาลผลิตปี 2547/48 จังหวัดที่ได้รับจัดสรรเงินกู้ได้ดำเนินการรับซื้อ กระเทียมจากเกษตรกร จำนวน 4,432 ราย ปริมาณ 19,041.212 ตัน มูลค่า 315.406 ล้านบาท และได้จำหน่ายไป แล้ว 15,431.653 ตัน มูลค่า 259.535 ล้านบาท ทั้งนี้จากการดำเนินการดังกล่าวสามารถลดพื้นที่ปลูกกระเทียมได้ 15,692 ไร่ โดยจ่ายเงินชดเชยให้เกษตรกรไปเป็นเงินทั้งสิ้น 183.904 ล้านบาท โดยมีรายละเอียดการดำเนินการของ แต่ละจังหวัด ดังนี้

5.1 จังหวัดเชียงราย ได้อนุมัติเงินให้สหกรณ์จำนวน 2 ราย รวมวงเงิน 2.052 ล้านบาท โดยสหกรณ์ได้ดำเนินการ รับซื้อกระเทียมแห้งจากสมาชิกสหกรณ์ 45 ราย ระหว่าง วันที่ 1-15ก.ย.48 จำนวน 105.807 ตัน ในราคาเฉลี่ย กก.ละ 15.94 บาท รวมมูลค่าซื้อ 1.685 ล้านบาท ผลการจำหน่าย ปริมาณ 105.807 ตัน ในราคาเฉลี่ย กก.ละ 16.39 บาท รวม มูลค่าจำหน่าย 1.729 ล้านบาท การจ่ายเงินชดเชยลดพื้นที่ เกษตรกรเข้าร่วมโครงการ 42 ราย พื้นที่ที่ลดการเพาะปลูก จำนวน 101.30 ไร่ วงเงินที่จ่ายชดเชยให้เกษตรกร 1.213 ล้านบาท

5.2 จังหวัดลำพูน ได้อนุมัติเงินให้สหกรณ์จำนวน 1.5 ล้านบาท โดยสหกรณ์ รับซื้อกระเทียมแห้งคละจาก เกษตรกร 2 ราย เมื่อวันที่ 30 ส.ค.48 จำนวน 9.435 ตัน ในราคา กก.ละ 17-18 บาท รวมมูลค่าซื้อ 168,110 บาท ผลการจำหน่าย ปริมาณ 8.640 ตัน ในราคา กก.ละ 19-20 บาท รวมมูลค่าจำหน่าย 181,440 บาท (กระเทียมเสียหายจาก การเสื่อมสภาพตามธรรมชาติของผลผลิต 0.795 ตัน) การจ่ายเงินชดเชย ลดพื้นที่ ไม่มีผู้เข้าร่วม โครงการลดพื้นที่ เพาะปลูกกระเทียม

5.3 จังหวัดพะเยา ได้อนุมัติเงินให้สหกรณ์จำนวน 2 ราย วงเงิน 3.10 ล้านบาท โดยสหกรณ์รับซื้อกระเทียมแห้งจากสมาชิกสหกรณ์ 60 ราย ระหว่างวันที่ 7-21 ต.ค.48 จำนวน 139.378 ตัน ราคาเฉลี่ย กก.ละ 13-15 บาท รวมมูลค่าซื้อ 1.821 ล้านบาท ผลการจำหน่าย ปริมาณ 139.378 ตัน กก.ละ 14-16 บาท รวมมูลค่าจำหน่าย 2.053 ล้านบาท มีค่าใช้จ่ายในการดำเนินการ 54,561 บาท และกำไรจากการดำเนินงาน 176,604 บาท การจ่ายเงินชดเชย ลดพื้นที่ เกษตรกรที่เข้าร่วมโครงการ 60 ราย พื้นที่ที่ลดการเพาะปลูกจำนวน 139.42 ไร่ จำนวนเงินที่จ่ายให้เกษตรกร 1.673 ล้านบาท

5.4 จังหวัดแม่ฮ่องสอน ได้อนุมัติเงินให้สหกรณ์จำนวน 6 ราย รวมวงเงิน 220.85 ล้านบาท โดยสหกรณ์รับซื้อกระเทียมแห้งจากเกษตรกร 3,311 ราย กก.ละ 12-18 บาท ระหว่าง 27 พ.ค.-31 ส.ค.48 จำนวน 11,064.742 ตัน มูลค่า 184.367 ล้านบาท ผลการจำหน่าย ปริมาณ 7,777.768 ตัน มูลค่า 144.106 ล้านบาท คงเหลือ 3,282.251 ตัน (เสียหายจากอุทกภัยและเสื่อมสภาพหมดแล้ว) การจ่ายเงินชดเชยลดพื้นที่ เกษตรกรเข้าร่วมโครงการ 3,311 ราย เกษตรกรได้รับเงินชดเชยการลดพื้นที่จำนวน 3,215 ราย พื้นที่ที่ลดการเพาะปลูกจำนวน 11,026 ไร่ วงเงินที่จ่ายชดเชยให้เกษตรกร 127.985 ล้านบาท

5.5 จังหวัดเชียงใหม่ ได้อนุมัติเงินให้สหกรณ์จำนวน 12 ราย รวมวงเงิน 204.20 ล้านบาท มีการซื้อขายกระเทียมตามโครงการ 11 ราย (สกก.ดอยเต่า จำกัด ตีเงินกู้จำนวน 2.400 ล้านบาทและไม่ได้ซื้อขายกระเทียม) สหกรณ์ที่เข้าร่วมโครงการเบิกเงินกู้รวม 152.20 ล้านบาท โดยสหกรณ์ได้ดำเนินการรับซื้อกระเทียมแห้งในราคาเฉลี่ย กก.ละ 13-18 บาท จากเกษตรกรจำนวน 1,014 ราย ระหว่าง 21 ก.ค.-18 ต.ค.48 จำนวน 7,721.85 ตัน มูลค่า 127.365 ล้านบาท ผลการจำหน่าย ปริมาณ 7,400.060 ตัน มูลค่า 111.463 ล้านบาท คงเหลือ 321.79 ตัน (เสื่อมสภาพจำหน่ายไม่ได้) การจ่ายเงินชดเชยลดพื้นที่ เกษตรกรเข้าร่วมโครงการ 1,380 ราย เกษตรกรได้รับเงินชดเชยลดพื้นที่จำนวน 1,007 ราย พื้นที่ที่ลดการเพาะปลูกจำนวน 4,425.70 ไร่ วงเงินที่จ่ายชดเชยให้เกษตรกร 53.033 ล้านบาท

## 6. สถานการณ์ปัจจุบัน/แนวโน้ม

6.1 กระทรวงเกษตรและสหกรณ์พยากรณ์ (ก.ย.50) ว่าผลผลิตกระเทียมแห้ง ปี 2550/51 มีประมาณ 77,849 ตัน เพิ่มขึ้นจากปีก่อนร้อยละ 4.200 เนื่องจากกระทรวงเกษตรและสหกรณ์ได้กำหนดกรอบแผนปรับโครงสร้างการผลิตสินค้ากระเทียม เพื่อลดผลกระทบจากการเปิดเสรีทางการค้า ภาครัฐจะสนับสนุนให้เกษตรกรหันไปปลูกพืชอื่นทดแทนได้แก่ พริกหวาน มันฝรั่ง และยางพารา ซึ่งเป็นพืชเศรษฐกิจที่มีตลาดรองรับผลผลิตที่แน่นอน ในลักษณะ Contract Farming สำหรับเกษตรกรรายใดที่เพิ่มพื้นที่เพาะปลูกกระเทียมนอกเหนือจากที่ได้แจ้ง ขึ้นทะเบียนไว้แล้วจะไม่ได้รับการสนับสนุนในโครงการต่างๆ ของภาครัฐ

6.2 ขณะนี้เกษตรกรผู้ปลูกกระเทียมได้เก็บเกี่ยวและจำหน่ายผลผลิตเสร็จสิ้นแล้ว โดยราคากระเทียมสดคละที่เกษตรกรจำหน่ายได้เฉลี่ยในปีนี้ กก.ละ 12.29 บาท ซึ่งสูงกว่าปีที่ผ่านมา กก. ละ 3.38 บาท สำหรับกระเทียมแห้งใหญ่ คละราคาเฉลี่ยในปีนี้ กก.ละ 38.30 บาท ซึ่งสูงกว่าปีที่ผ่านมา กก.ละ 10.78 บาท

\*\*\*\*\*

สำนักส่งเสริมการค้าสินค้าเกษตร  
ตุลาคม 2550

## กระเทียม

หน่วย : บาท/กก.

| ปี                               | มค.   | กพ.   | มีค.  | เมย.  | พค.   | มิย.  | กค.   | สค.   | กย.   | ตค.   | พย.   | ธค.   | เฉลี่ย |
|----------------------------------|-------|-------|-------|-------|-------|-------|-------|-------|-------|-------|-------|-------|--------|
| <b>ราคาที่เกษตรกรขายได้</b>      |       |       |       |       |       |       |       |       |       |       |       |       |        |
| - กระเทียมสดคละ                  |       |       |       |       |       |       |       |       |       |       |       |       |        |
| 2544                             | 6.20  | 5.54  | 6.00  | 5.16  | -     | -     | -     | -     | -     | -     | -     | -     | 5.60   |
| 2545                             | 7.25  | 6.80  | 7.08  | 8.50  | -     | -     | -     | -     | -     | -     | -     | -     | 7.42   |
| 2546                             | 6.09  | -     | 8.39  | 8.70  | -     | -     | -     | -     | -     | -     | -     | -     | 8.32   |
| 2547                             | -     | 7.20  | 6.17  | 6.00  | -     | -     | -     | -     | -     | -     | -     | -     | 6.48   |
| 2548                             | 4.00  | 5.15  | 4.82  | 5.70  | -     | -     | -     | -     | -     | -     | -     | -     | 5.12   |
| 2549                             | 8.45  | 8.42  | 8.75  | 10.43 | -     | -     | -     | -     | -     | -     | -     | -     | 8.91   |
| 2550                             | 14.00 | 11.43 | 11.77 | 11.94 | -     | -     | -     | -     | -     | -     | -     | -     | 12.29  |
| ที่มา : สำนักงานเศรษฐกิจการเกษตร |       |       |       |       |       |       |       |       |       |       |       |       |        |
| - กระเทียมแห้งใหญ่คละ            |       |       |       |       |       |       |       |       |       |       |       |       |        |
| 2544                             | 20.79 | 16.79 | 26.37 | 19.21 | 15.15 | 18.43 | 19.53 | 22.12 | 22.65 | 26.03 | 30.61 | 31.08 | 20.75  |
| 2545                             | 32.93 | 28.18 | 19.16 | 20.17 | 24.15 | 24.26 | 25.54 | 27.44 | 29.69 | 33.38 | 36.43 | 36.15 | 24.59  |
| 2546                             | 34.64 | 31.60 | 26.60 | 22.74 | 26.33 | -     | -     | -     | -     | -     | -     | 25.00 | 27.41  |
| 2547                             | 22.00 | 23.77 | 16.23 | 17.28 | 19.64 | 19.00 | -     | -     | -     | -     | -     | -     | 19.40  |
| 2548                             | 20.00 | 23.00 | 21.97 | 20.20 | 20.60 | 21.08 | 19.23 | 20.90 | 24.50 | 26.10 | 32.94 | 28.00 | 21.96  |
| 2549                             | 29.80 | 26.82 | 25.60 | 25.61 | 30.42 | 31.51 | 34.33 | 37.02 | 41.39 | 44.90 | 58.32 | 57.17 | 27.52  |
| 2550                             | 53.99 | 29.77 | 34.31 | 35.14 | -     | -     | -     | -     | -     | -     | -     | -     | 38.30  |
| ที่มา : สำนักงานเศรษฐกิจการเกษตร |       |       |       |       |       |       |       |       |       |       |       |       |        |
| <b>ราคาขายส่งในตลาดกรุงเทพฯ</b>  |       |       |       |       |       |       |       |       |       |       |       |       |        |
| - กระเทียมแห้งทั้งจุกหัวใหญ่     |       |       |       |       |       |       |       |       |       |       |       |       |        |
| 2544                             | 34.17 | 33.24 | 16.50 | 16.50 | 17.78 | 25.67 | 28.20 | 30.89 | 31.00 | 32.18 | 48.41 | 52.50 | 30.59  |
| 2545                             | 52.50 | 52.50 | 28.26 | 29.24 | 33.50 | 34.55 | 35.95 | 38.07 | 38.50 | 38.98 | 42.00 | 42.00 | 38.84  |
| 2546                             | 41.27 | 38.00 | 36.45 | 37.50 | 35.92 | 35.50 | 35.50 | 35.50 | 35.50 | 36.78 | 41.00 | 41.00 | 37.49  |
| 2547                             | 41.00 | 41.00 | 40.36 | 39.00 | 37.68 | 36.50 | 36.50 | 37.40 | 37.50 | 37.50 | 37.50 | 37.50 | 38.29  |
| 2548                             | 37.50 | 37.50 | 35.70 | 29.00 | 29.00 | 29.00 | 29.00 | 30.16 | 30.50 | 31.90 | 37.00 | 37.00 | 32.77  |
| 2549                             | 39.58 | 51.50 | 49.29 | 39.77 | 45.00 | 51.00 | 54.48 | 59.00 | 61.13 | 65.37 | 74.30 | 76.50 | 55.58  |
| 2550                             | 84.45 | 84.88 | 61.81 | 44.62 | 42.80 | 38.70 | 38.70 | 37.09 | 37.26 | -     | -     | -     | 52.26  |

ที่มา : กรมการค้าภายใน

ตุลาคม 2550

## หอมแดง

## 1. ผลผลิต/ความต้องการใช้ (ตัน)

|                    | ปี 2547/48 | ปี 2548/49 | ปี 2549/50 | ปี 2550/51 |
|--------------------|------------|------------|------------|------------|
| 1.1 ผลผลิต         | 213,060    | 225,378    | 208,995    | 206,383    |
| 1.2 ความต้องการใช้ | 179,633    | 196,334    | 184,973    | 152,770    |
|                    | ปี 2547    | ปี 2548    | ปี 2549    | ปี 2550    |
| 1.3 ส่งออก         | 60,009     | 46,634     | 38,576     | 66,291     |
| 1.4 นำเข้า         | 26,582     | 5,796      | 14,554     | 12,678     |

## 2. ราคา (บาท/กก.)

|                       |       |      |       |          |
|-----------------------|-------|------|-------|----------|
| 2.1 เกษตรกรขายได้     |       |      |       | (ก.บ.50) |
| หอมแดงแห้งหัวใหญ่ คละ | 15.03 | 8.36 | 14.80 | -        |
| 2.2 เป้าหมายนำ        |       |      |       |          |
| หอมแดงแห้งหัวใหญ่ คละ | 11.00 | -    | 11.00 | -        |
| หอมแดงแห้งหัวเล็ก คละ | 7.50  | -    | -     | -        |
| 2.3 ต้นทุน            | 6.43  | 7.89 | 7.99  | 8.19     |

## 3. สภาพปัญหา/สาเหตุ

3.1 ในช่วงเดือน ม.ค.50 ผลผลิตหอมแดงศรีสะเกษออกสู่ตลาดมาก เกษตรกรจำหน่ายหอมแดงแห้งใหญ่ ได้ราคา กก.ละ 10-11 บาท ต่ำกว่าระยะเดียวกันของปีที่ผ่านมา กก.ละ 6 บาท เนื่องจากภาวะตลาดในประเทศไม่คล่องตัวประกอบกับผู้ส่งออกชะลอการรับซื้อ เพราะไม่สามารถแข่งขันราคากับหอมแดงอินเดียในตลาดต่างประเทศได้ส่งผลให้เกษตรกรได้รับความเดือดร้อน และ จ.ศรีสะเกษ ได้มีหนังสือด่วนที่สุดที่ ศก 0015/01391 ลว. 24 ม.ค.50 และ ศก. 0015/1764 ลว. 31 ม.ค.50 เสนอขอใช้เงินกองทุนรวมเพื่อช่วยเหลือเกษตรกร เพื่อเป็นเงินทุนหมุนเวียนปลอดดอกเบี้ย วงเงิน 80 ล้านบาท ดำเนินโครงการแทรกแซงตลาดหอมแดงของ จ.ศรีสะเกษ ปีการผลิต 2549/50 โดยให้เทศบาล อบต. หรือผู้ค้าที่เข้าร่วมโครงการรับซื้อหอมแดงจากเกษตรกรเพื่อตั้งผลผลิตส่วนเกินออกนอกตลาดในปริมาณไม่เกิน 5,000 ตัน ในราคานำตลาด กก.ละ 13 บาท (หอมแดงขนาดกลาง) ระยะเวลาแทรกแซงรับซื้อ ก.พ.-มี.ค.50 ระยะเวลาจัดเก็บรักษาและระบายหอมแดง ก.พ.-พ.ค.50

3.2 เมื่อวันที่ 20 ก.พ.50 เวลา 9.00 น. มีกลุ่มเกษตรกรผู้ปลูกหอมแดงอำเภอเมือง จังหวัดเพชรบูรณ์ 200 คน รวมตัวกันบริเวณอาคารสำนักงานพาณิชย์จังหวัดเพชรบูรณ์ ร้องเรียนเรื่องราคาหอมแดงตกต่ำว่าจำหน่ายหอมแดงสด กก.ละ 2-4 บาท และหอมแดงแห้งคละ กก.ละ 4-6 บาท นอกจากนั้นเกษตรกรผู้ปลูกหอมแดงจังหวัดลำพูน อุตรดิตถ์ และเชียงใหม่ยังได้ร้องเรียนผ่านทางศูนย์บริการข้อมูลภาครัฐเพื่อประชาชน (GCC) ว่าจำหน่ายหอมแดงสดได้ราคาต่ำ กก.ละ 2-3 บาท และเสนอขอให้ทางราชการช่วยเหลือ

**4. การแก้ไขปัญหา/ผลดำเนินการ**

4.1 จังหวัดศรีสะเกษ ได้แก้ไขปัญหาเบื้องต้น โดยขอให้เกษตรกรชะลอการนำผลผลิตออกสู่ตลาดด้วยการ สลับวันจำหน่ายผลผลิตของเกษตรกร ในอำเภอที่มีพื้นที่เพาะปลูกมาก (อ.ยางชุมน้อย) กับอำเภออื่นๆ

4.2 คณะกรรมการ คชก. มีมติ (8 ก.พ.50) เห็นชอบกำหนดราคาเป้าหมายนำในการแทรกแซงตลาด หอมแดงจังหวัดศรีสะเกษ ฤดูกาลผลิตปี 2549/50 หอมแดงแห้งใหญ่คละ กก.ละ 11.00 บาท และอนุมัติเงินทุน หมุนเวียนปลอดดอกเบี้ยจำนวน 50 ล้านบาท ให้กระทรวงมหาดไทย(กรมการปกครอง)เพื่อให้จังหวัดศรีสะเกษ นำไปจัดสรรให้ผู้เข้าร่วมโครงการยืมใช้รับซื้อหอมแดงจากเกษตรกรในปริมาณไม่เกิน 5,000 ตัน ในราคานำตลาด เมื่อราคาต่ำกว่าหรือคาดว่าจะต่ำกว่าราคาเป้าหมาย โดยให้หักค่าใช้จ่ายดำเนินการตามที่จ่ายจริงไม่เกินร้อยละ 3 ของวงเงินดำเนินการ ระยะเวลาแทรกแซงรับซื้อ ก.พ.-มี.ค.50 ระยะเวลาโครงการ ก.พ.-ก.ย.50

**ผลการดำเนินการ**

มีผู้เข้าร่วมโครงการจำนวน 6 ราย ได้แก่ 1) เทศบาล ต.ยางชุมน้อย 2) อบต. ถิ่นฟ้า อ.ยางชุมน้อย 3) อบต. โนนคูณ อ.ยางชุมน้อย 4) อบต. ยางชุมใหญ่ อ.ยางชุมน้อย 5) อบต.คอนกาบ อ.ยางชุมน้อย และ 6) สหกรณ์ การเกษตรยางชุมน้อย จำกัด ปริมาณรับซื้อหอมแดงจากเกษตรกร(ระหว่างวันที่ 27 ก.พ.- มี.ค. 50) จำนวน 1,054 ตัน ราคา กก.ละ 11 บาท มูลค่า 11,590,000 บาท และจำหน่ายไปยังจังหวัดปลายทางในราคา กก.ละ 15-16 บาท มูลค่า 13,395,400 บาท

4.3 คณะกรรมการ คชก. มีมติ (2 มี.ค.50) เห็นชอบกำหนดราคาเป้าหมายนำหอมแดงฤดูแล้งจังหวัดแหล่ง ผลิตหอมแดงภาคเหนือ ฤดูกาลผลิต ปี 2549/50 โดยเทียบเคียงจากราคาเป้าหมายนำหอมแดงจังหวัดศรีสะเกษ ฤดู การผลิต ปี 2549/50 (หอมแดงแห้งใหญ่คละ กก.ละ 11.00 บาท) ตามสัดส่วนคุณภาพและอนุมัติเงินทุนหมุนเวียน ปลอดดอกเบี้ย จำนวน 75 ล้านบาท ให้กระทรวงมหาดไทย (กรมการปกครอง) เพื่อให้จังหวัดที่เป็นแหล่งผลิต หอมแดงฤดูแล้งที่สำคัญ ได้แก่ ลำพูน อุดรดิตถ์ เชียงใหม่ พะเยา เพชรบูรณ์ และเชียงราย ตามสัดส่วนผลผลิต นำไปจัดสรรให้ผู้เข้าร่วมโครงการยืมใช้ รับซื้อหอมแดงจากเกษตรกรในราคานำตลาด เมื่อราคาต่ำกว่าหรือคาดว่าจะ ต่ำกว่าราคาเป้าหมาย โดยให้ค่าใช้จ่ายในการดำเนินการตามที่จ่ายจริงไม่เกินร้อยละ 3 ของวงเงินดำเนินการ ระยะเวลาแทรกแซงรับซื้อ มี.ค.-พ.ค. 50 ระยะเวลาโครงการ มี.ค.-ก.ย.50

**ผลการดำเนินการ**

สหกรณ์ผู้ปลูกหอมแดง แม่แจ่ม จำกัด จ.เชียงใหม่ ได้มีการรับซื้อหอมแดงจากเกษตรกร ระหว่าง วันที่ 3-31 พ.ค. 50 จำนวน 214 ราย ปริมาณรับซื้อ 1,522 ตัน มูลค่า 10.50 ล้านบาท

**5. สถานการณ์ปัจจุบัน/แนวโน้ม**

ขณะนี้ในช่วงที่ผลผลิตหอมแดงฤดูฝนในแหล่งผลิตภาคเหนือ จ.ลำพูน ออกสู่ตลาด โดยราคาหอมแดง แห้งคละที่เกษตรกรจำหน่ายได้ กก.ละ 18-20 บาท

\*\*\*\*\*

สำนักส่งเสริมการค้าสินค้าเกษตร

ตุลาคม 2550

## หอมแดง

หน่วย : บาท/กก.

| ปี                                           | มค.   | กพ.   | มีค.  | เมย.  | พค.   | มิย.  | กค.   | สค.   | กย.   | ตค.                              | พย.   | ธค.   | เฉลี่ย |
|----------------------------------------------|-------|-------|-------|-------|-------|-------|-------|-------|-------|----------------------------------|-------|-------|--------|
| <b>ราคาที่เกษตรกรขายได้</b>                  |       |       |       |       |       |       |       |       |       |                                  |       |       |        |
| - หอมแดงแห้งหัวใหญ่ชนิดคละ(เฉลี่ยทั่วประเทศ) |       |       |       |       |       |       |       |       |       |                                  |       |       |        |
|                                              |       |       |       |       |       |       |       |       |       | ที่มา : สำนักงานเศรษฐกิจการเกษตร |       |       |        |
| 2541                                         | 16.94 | 15.88 | 12.86 | 12.32 | 20.30 | -     | 28.13 | 30.00 | 26.84 | 28.00                            | 38.33 | 37.67 | 20.03  |
| 2542                                         | 21.37 | 12.08 | 12.75 | 20.33 | 24.00 | 24.67 | 19.50 | 14.97 | 20.50 | 21.00                            | 29.87 | 17.17 | 17.48  |
| 2543                                         | 6.80  | 7.04  | 8.38  | 9.63  | 13.20 | 14.00 | 12.55 | 17.77 | 28.17 | 17.60                            | 13.01 | 9.88  | 10.42  |
| 2544                                         | 10.83 | 11.28 | 13.32 | 13.89 | 13.16 | 15.64 | 16.81 | 17.65 | 20.18 | 20.65                            | 26.65 | 33.35 | 15.24  |
| 2545                                         | 18.27 | 12.28 | 11.67 | 12.57 | 15.23 | 19.16 | 21.78 | 24.73 | 27.05 | 32.25                            | 40.84 | 19.36 | 17.44  |
| 2546                                         | 12.85 | 14.98 | 13.88 | 16.23 | 23.44 | -     | -     | -     | -     | -                                | 19.72 | 13.34 | 15.03  |
| 2547                                         | 9.57  | 7.06  | 6.85  | 8.45  | 11.45 | 12.70 | -     | -     | -     | -                                | 9.75  | 9.00  | 8.36   |
| 2548                                         | 8.90  | 7.10  | 7.90  | 9.83  | 13.50 | 22.00 | 21.25 | 19.43 | 25.84 | 28.70                            | 31.56 | 13.23 | 14.80  |
| 2549                                         | 16.42 | 17.35 | 18.25 | 21.44 | 27.24 | 25.47 | 23.07 | 32.24 | 32.78 | 27.55                            | 30.48 | 26.78 | 22.09  |
| 2550                                         | 17.95 | 9.56  | 6.78  | -     | -     | -     | -     | -     | -     | -                                | -     | -     | 11.43  |
| <b>ราคาขายส่ง กทม.</b>                       |       |       |       |       |       |       |       |       |       |                                  |       |       |        |
| - หอมแดงแห้งภาคเหนือมัดจุกหัวใหญ่            |       |       |       |       |       |       |       |       |       |                                  |       |       |        |
|                                              |       |       |       |       |       |       |       |       |       | ที่มา : กรมการค้าภายใน           |       |       |        |
| 2541                                         | 24.00 | 19.00 | 17.26 | 18.61 | 25.17 | 32.73 | 47.62 | 41.60 | 37.18 | 36.33                            | 42.67 | 44.10 | 32.19  |
| 2542                                         | 31.65 | 16.83 | 15.38 | 25.17 | 25.72 | 29.30 | 28.09 | 24.14 | 25.48 | 29.28                            | 42.20 | 30.75 | 27.00  |
| 2543                                         | 14.80 | 11.00 | 12.76 | 15.53 | 19.55 | 20.59 | 23.74 | 28.27 | 40.14 | 29.07                            | 21.57 | 15.67 | 21.06  |
| 2544                                         | 14.40 | 16.50 | 18.00 | 20.03 | 21.50 | 23.55 | 26.41 | 29.61 | 33.25 | 31.64                            | 51.86 | 55.06 | 28.48  |
| 2545                                         | 24.55 | 14.00 | 14.00 | 17.58 | 21.55 | 28.03 | 29.00 | 31.10 | 34.00 | 39.14                            | 44.36 | 22.50 | 26.65  |
| 2546                                         | 18.64 | 18.87 | 21.71 | 23.69 | 32.63 | 43.38 | 50.19 | 38.00 | 33.89 | 35.39                            | 32.05 | 21.61 | 30.84  |
| 2547                                         | 16.05 | 15.55 | 10.82 | 13.25 | 14.81 | 16.92 | 19.50 | 20.00 | 20.50 | 31.13                            | 23.92 | 17.63 | 18.34  |
| 2548                                         | 16.00 | 15.10 | 13.90 | 19.56 | 22.76 | 34.64 | 32.32 | 29.41 | 35.65 | 37.50                            | 41.60 | 31.07 | 27.46  |
| 2549                                         | 23.23 | 24.50 | 24.50 | 26.10 | 33.71 | 38.47 | 35.50 | 37.23 | 41.00 | 38.03                            | 39.00 | 39.00 | 33.36  |
| 2550                                         | 26.08 | 15.60 | 12.67 | 12.50 | 14.45 | 17.57 | 20.63 | 38.60 | 37.40 | -                                | -     | -     | 21.72  |
| - หอมแดงแห้งศรีสะเกษมัดจุกหัวใหญ่            |       |       |       |       |       |       |       |       |       |                                  |       |       |        |
|                                              |       |       |       |       |       |       |       |       |       | ที่มา : กรมการค้าภายใน           |       |       |        |
| 2541                                         | 25.95 | 24.00 | 22.32 | -     | -     | -     | -     | -     | -     | -                                | -     | 39.00 | 27.82  |
| 2542                                         | 28.50 | 17.20 | 15.98 | -     | -     | -     | -     | -     | -     | -                                | -     | 25.07 | 21.69  |
| 2543                                         | 12.58 | 8.89  | 12.50 | -     | -     | -     | -     | -     | -     | -                                | -     | 14.00 | 11.99  |
| 2544                                         | 13.59 | 14.92 | -     | -     | -     | -     | -     | -     | -     | -                                | -     | 51.42 | 26.64  |
| 2545                                         | 24.55 | 14.00 | -     | -     | -     | -     | -     | -     | -     | -                                | 32.50 | 21.68 | 23.18  |
| 2546                                         | 18.09 | 17.00 | -     | -     | -     | -     | -     | -     | -     | -                                | -     | 19.42 | 18.17  |
| 2547                                         | 14.29 | 12.08 | 10.82 | -     | -     | -     | -     | -     | -     | -                                | -     | 16.57 | 13.44  |
| 2548                                         | 16.00 | 15.10 | 13.90 | -     | -     | -     | -     | -     | -     | -                                | 49.00 | 28.03 | 24.41  |
| 2549                                         | 20.37 | 23.50 | 23.50 | -     | -     | -     | -     | -     | -     | -                                | -     | -     | 22.46  |
| 2550                                         | 21.98 | 15.60 | 12.68 | -     | -     | -     | -     | -     | -     | -                                | -     | -     | 16.75  |

สำนักส่งเสริมการค้าสินค้าเกษตร

ตุลาคม 2550

## หอมหัวใหญ่

## 1. ผลผลิต/ความต้องการใช้ (ตัน)

|                    | ปี 2546/47 | ปี 2547/48 | ปี 2548/49 | ปี 2549/50  |
|--------------------|------------|------------|------------|-------------|
| 1.1 ผลผลิต         | 88,500     | 57,355     | 38,427     | 52,748      |
| 1.2 ความต้องการใช้ | 83,930     | 52,785     | 48,639     | 28,449      |
|                    |            |            |            | (ประมาณการ) |
|                    | ปี 2547    | ปี 2548    | ปี 2549    | ปี 2550     |
| 1.3 ส่งออก         | 20,466     | 21,526     | 22,276     | 31,963      |
| 1.4 นำเข้า         | 15,896     | 31,738     | 27,093     | 7,664       |

## 2. ราคา (บาท/กก.)

## 2.1 เกษตรกรขายได้

|                    |       |      |      |      |
|--------------------|-------|------|------|------|
| หอมหัวใหญ่ เบอร์ 1 | 15.72 | 9.63 | 5.77 | 9.08 |
|--------------------|-------|------|------|------|

## 2.2 เป้าหมายนำ (จ.เชียงใหม่)

|                                       |   |      |   |   |
|---------------------------------------|---|------|---|---|
| อ.สันป่าตอง-แม่วาง เกรด คละ           | - | 4.26 | - | - |
| อ.ฝาง-ไชยปราการ-พร้าวแห้ง คละ (รวมใบ) | - | 4.50 | - | - |

## 3. สภาพปัญหา/สาเหตุ ปี 2547/48

3.1 องค์การตลาดเพื่อเกษตรกรนำเข้าเมล็ดพันธุ์หอมหัวใหญ่ล่าช้ากว่าทุกปีและจำหน่ายให้สหกรณ์ทั้ง 4 แห่ง พร้อมกัน ได้แก่ สหกรณ์ผู้ปลูกหอมหัวใหญ่สันป่าตอง แม่วาง ฝาง และพร้าวจำกัด ทำให้ผลผลิตหอมหัวใหญ่ออกสู่ตลาดในช่วงเดียวกัน (มี.ค.-เม.ย.48)

3.2 ผู้อำนวยการพรรคไทยรักไทย สาขาภาคเหนือ และสมาชิกสภาผู้แทนราษฎรจังหวัดเชียงใหม่ (นายสันติ ดันสุหัช และ นายนพคุณ รัฐผไท) ขอให้หามาตรการแก้ไขปัญหาราคาหอมหัวใหญ่ และดำเนินการด้านการตลาดเพื่อรองรับผลผลิต ซึ่งจะออกสู่ตลาดพร้อมกัน (มี.ค.- เม.ย.48)

## 4. มาตรการแก้ไขปัญหา ปี 2547/48

4.1 คชก. ได้มีมติ (23 เม.ย.42) ให้กระทรวงเกษตรและสหกรณ์ รับผิดชอบดูแลการแก้ไขปัญหahอมหัวใหญ่ทั้งระบบและครบวงจร ตั้งแต่การนำเข้าเมล็ดพันธุ์ การลดพื้นที่เพาะปลูก การจดทะเบียนเกษตรกร รวมไปถึงการแก้ไขปัญหากรณีเกิดราคาคต่ำด้วย

4.2 คชก. ได้มีมติ (1 มี.ค. 48) มอบหมายให้กระทรวงมหาดไทยและกระทรวงเกษตรและสหกรณ์ กรมบัญชีกลาง สำนักงานตรวจเงินแผ่นดิน และฝ่ายเลขานุการตรวจสอบค่าใช้จ่ายในการดำเนินโครงการแก้ไขปัญหahอมหัวใหญ่ตกต่ำ ปี 2547 ของ จ.เชียงใหม่

4.3 คชก. ได้มีมติ (8 มี.ค.48) มอบหมายให้กระทรวงเกษตรและสหกรณ์แก้ไขปัญหahอมหัวใหญ่ จ.เชียงใหม่ ฤดูกาลผลิตปี 2547/48 ตามที่ผู้อำนวยการพรรคไทยรักไทยสาขาภาคเหนือและสมาชิกสภาผู้แทน



4.3 คชก. ได้มีมติ (8 มี.ค. 48) มอบหมายให้กระทรวงเกษตรและสหกรณ์แก้ไขปัญหาหอมหัวใหญ่ จ.เชียงใหม่ ฤดูกาลผลิตปี 2547/48 ตามที่ผู้อำนวยการพรรคไทยรักไทยสาขาภาคเหนือและสมาชิกสภาผู้แทนราษฎร จ.เชียงใหม่ (นายนพคุณ รัฐผไท) ขอให้ช่วยเหลือ โดยให้วางแนวทางการแก้ไข ปัญหาในระยะยาว และให้มีผู้จัดการสินค้ารับผิดชอบบริหารจัดการสินค้าหอมหัวใหญ่อย่างเป็นระบบครบวงจร แล้วนำเสนอคณะกรรมการ คชก.พิจารณาต่อไป ทั้งนี้ เพื่อให้เป็นไปตามมติคณะกรรมการ คชก. เมื่อวันที่ 23 เมษายน 2542 ที่มอบหมายให้กระทรวงเกษตรและสหกรณ์รับผิดชอบสินค้าหอมหัวใหญ่ทั้งระบบครบวงจร

#### การดำเนินการ

กระทรวงเกษตรและสหกรณ์ได้วางแผนการผลิตให้สอดคล้องกับความต้องการของตลาดเพื่อมิให้เกิดปัญหาราคาคต่ำ โดยตั้งแต่ปี 2549 – 2551 เปิดตลาดเมล็ดพันธุ์หอมหัวใหญ่ปีละ 3.15 ตัน (6,944 ปอนด์) อัตราภาษีในโควตาร้อยละ 0 อัตราภาษีนอกโควตาร้อยละ 218 ตามข้อผูกพัน WTO โดยให้ชุมนุมสหกรณ์ผู้ปลูกหอมหัวใหญ่แห่งประเทศไทย จำกัด เป็นผู้นำเข้าภายใต้การกำกับดูแลของคณะอนุกรรมการจัดการการผลิตและการตลาดกระเทียม หอมแดง หอมหัวใหญ่ และมันฝรั่ง

#### 5. สถานการณ์ปัจจุบัน/แนวโน้ม

กระทรวงเกษตรและสหกรณ์ พยากรณ์ผลผลิตปริมาณ 52,748 ตัน เพิ่มขึ้นจากปีที่ผ่านมา ประมาณ 14,321 ตัน หรือคิดเป็นร้อยละ 37.27 โดยมีพื้นที่เพาะปลูกประมาณ 11,726 ไร่ เพิ่มขึ้น ประมาณ 2,700 ไร่ หรือคิดเป็นร้อยละ 24.01 เนื่องจากราคาหอมหัวใหญ่ที่เกษตรกรขายได้ ในปีก่อน อยู่ในเกณฑ์ดี ปัจจุบันได้สิ้นสุดฤดูกาลผลิตหอมหัวใหญ่ปี 2549/50 แล้ว

\*\*\*\*\*

สำนักส่งเสริมการค้าสินค้าเกษตร  
ตุลาคม 2550

## หอมหัวใหญ่

หน่วย : บาท/กก.

| ปี                                       | ม.ค.  | ก.พ.  | มี.ค. | เม.ย. | พ.ค.  | มิ.ย. | ก.ค.  | ส.ค.  | ก.ย.  | ต.ค.  | พ.ย.  | ธ.ค.  | เฉลี่ย |
|------------------------------------------|-------|-------|-------|-------|-------|-------|-------|-------|-------|-------|-------|-------|--------|
| ราคาที่เกษตรกรขายได้ (หอมหัวใหญ่เบอร์ 1) |       |       |       |       |       |       |       |       |       |       |       |       |        |
| 2542                                     | 5.67  | 3.37  | 7.33  | -     | -     | -     | -     | -     | -     | -     | 13.66 | 9.36  | 7.21   |
| 2543                                     | 10.17 | 7.25  | 3.67  | 3.00  | -     | -     | -     | -     | -     | 10.00 | 9.00  | 18.40 | 6.35   |
| 2544                                     | 10.00 | 6.25  | 5.62  | 6.00  | -     | -     | -     | -     | -     | -     | -     | 14.50 | 5.89   |
| 2545                                     | 5.52  | 6.25  | 5.50  | -     | -     | -     | -     | -     | -     | -     | -     | 9.56  | 6.31   |
| 2546                                     | 24.30 | 18.50 | 11.16 | -     | -     | -     | -     | -     | -     | -     | -     | 19.00 | 13.61  |
| 2547                                     | 13.27 | 3.75  | 2.50  | -     | -     | -     | -     | -     | -     | -     | -     | -     | 4.45   |
| 2548                                     | 8.00  | 4.75  | 4.95  | -     | -     | -     | -     | -     | -     | -     | -     | -     | 4.93   |
| 2549                                     | 11.01 | 6.02  | 7.52  | -     | -     | -     | -     | -     | -     | -     | -     | 19.25 | 14.73  |
| 2550                                     | 14.87 | 7.25  | 5.13  | -     | -     | -     | -     | -     | -     | -     | -     | -     | 9.08   |
| ที่มา : สำนักงานเศรษฐกิจการเกษตร         |       |       |       |       |       |       |       |       |       |       |       |       |        |
| ราคาขายส่ง กทม. (หอมหัวใหญ่เบอร์ 0-1)    |       |       |       |       |       |       |       |       |       |       |       |       |        |
| 2542                                     | 8.38  | 4.33  | 9.48  | 12.57 | 15.19 | 18.45 | 17.72 | 20.91 | 26.93 | -     | 14.50 | 15.65 | 14.92  |
| 2543                                     | 13.08 | 11.20 | 6.20  | 7.33  | 8.40  | 7.77  | 10.82 | 19.23 | 21.33 | 20.50 | 16.50 | 19.00 | 13.45  |
| 2544                                     | 14.23 | 7.11  | 10.18 | 12.56 | 14.60 | 17.05 | 18.68 | 26.14 | 30.83 | -     | -     | 18.39 | 16.98  |
| 2545                                     | 8.63  | 8.43  | 10.36 | 11.29 | 12.90 | 15.50 | 16.36 | 17.98 | 15.88 | 15.50 | -     | 14.50 | 13.39  |
| 2546                                     | 19.50 | 24.29 | 20.50 | 21.05 | 21.13 | 23.21 | 24.50 | -     | -     | -     | -     | -     | 22.03  |
| 2547                                     | 17.50 | 8.45  | 5.55  | 5.50  | 6.50  | 8.21  | 10.13 | 13.30 | 13.63 | -     | -     | -     | 9.86   |
| 2548                                     | 9.50  | 7.50  | 7.30  | 9.50  | 10.61 | 10.95 | 13.50 | 17.50 | -     | -     | -     | -     | 10.80  |
| 2549                                     | 17.31 | 13.58 | 13.54 | 15.24 | 17.35 | 19.50 | 23.76 | 25.76 | -     | -     | -     | 25.00 | 19.00  |
| 2550                                     | 19.77 | 13.25 | 10.07 | 9.00  | 8.50  | 8.64  | 9.50  | 10.83 | -     | -     | -     | -     | 11.20  |

ที่มา : กรมการค้าภายใน

ตุลาคม 2550







## สถิติราคาขายส่ง - ขายปลีก ไข่ไก่

ปี 2545 - 2550

| ปี                                                     | ม.ค.  | ก.พ.  | มี.ค. | เม.ย. | พ.ค.  | มิ.ย. | ก.ค.  | ส.ค.  | ก.ย.  | ต.ค.  | พ.ย.  | ธ.ค.  | เฉลี่ย |
|--------------------------------------------------------|-------|-------|-------|-------|-------|-------|-------|-------|-------|-------|-------|-------|--------|
| <b>ราคาขายส่งลูกไก่ทั่วไป (บาท/ตัว)</b>                |       |       |       |       |       |       |       |       |       |       |       |       |        |
| 2545                                                   | 17.50 | 17.50 | 17.50 | 17.50 | 17.50 | 17.90 | 19.36 | 18.50 | 18.50 | 16.50 | 12.59 | 10.83 | 16.81  |
| 2546                                                   | 8.41  | 10.03 | 11.50 | 13.06 | 14.55 | 15.50 | 15.50 | 15.50 | 15.90 | 15.50 | 15.50 | 15.50 | 13.87  |
| 2547                                                   | 17.00 | 20.00 | 21.50 | 23.72 | 26.50 | 26.50 | 25.82 | 23.60 | 23.60 | 23.50 | 19.86 | 13.50 | 22.09  |
| 2548                                                   | 14.35 | 15.50 | 15.50 | 15.79 | 16.50 | 16.50 | 18.18 | 18.50 | 17.59 | 16.80 | 15.32 | 14.50 | 16.25  |
| 2549                                                   | 14.50 | 12.82 | 13.37 | 16.50 | 16.50 | 16.50 | 14.24 | 14.32 | 13.20 | 11.50 | 14.09 | 13.03 | 14.21  |
| 2550                                                   | 13.74 | 16.45 | 17.50 | 17.50 | 18.95 | 19.50 | 19.50 | 19.50 | 19.50 |       |       |       | 18.02  |
| <b>ราคาขายส่งไข่ไก่สด คณะ ณ แหล่งผลิต (บาท/ฟอง)</b>    |       |       |       |       |       |       |       |       |       |       |       |       |        |
| 2545                                                   | 1.54  | 1.48  | 1.46  | 1.50  | 1.58  | 1.53  | 1.40  | 1.45  | 1.38  | 1.23  | 1.22  | 1.17  | 1.41   |
| 2546                                                   | 1.02  | 1.16  | 1.25  | 1.26  | 1.42  | 1.54  | 1.55  | 1.56  | 1.63  | 1.62  | 1.50  | 1.52  | 1.42   |
| 2547                                                   | 1.91  | 1.40  | 1.47  | 2.24  | 2.22  | 2.34  | 2.45  | 2.30  | 2.22  | 2.10  | 1.66  | 1.88  | 2.02   |
| 2548                                                   | 2.25  | 2.18  | 2.15  | 2.23  | 2.38  | 2.40  | 2.54  | 2.40  | 2.13  | 2.06  | 1.85  | 1.63  | 2.18   |
| 2549                                                   | 1.63  | 1.50  | 1.73  | 1.71  | 1.78  | 1.78  | 1.70  | 1.74  | 1.61  | 1.60  | 1.84  | 1.72  | 1.70   |
| 2550                                                   | 1.79  | 1.83  | 1.74  | 1.74  | 1.97  | 2.00  | 2.05  | 2.10  | 2.17  |       |       |       | 1.93   |
| <b>ราคาขายปลีกไข่ไก่ เบอร์ 3 ณ ตลาด กทม. (บาท/ฟอง)</b> |       |       |       |       |       |       |       |       |       |       |       |       |        |
| 2545                                                   | 2.14  | 2.05  | 2.05  | 2.05  | 2.13  | 2.13  | 2.05  | 2.05  | 2.01  | 1.89  | 1.85  | 1.81  | 2.02   |
| 2546                                                   | 1.67  | 1.79  | 1.85  | 1.85  | 1.96  | 2.05  | 2.05  | 2.05  | 2.05  | 2.23  | 1.95  | 1.97  | 1.96   |
| 2547                                                   | 2.26  | 1.96  | 1.97  | 2.69  | 2.85  | 2.85  | 2.92  | 2.8   | 2.65  | 2.58  | 2.24  | 2.37  | 2.51   |
| 2548                                                   | 2.69  | 2.68  | 2.70  | 2.75  | 2.85  | 2.85  | 3.02  | 2.85  | 2.60  | 2.51  | 2.41  | 2.28  | 2.68   |
| 2549                                                   | 2.17  | 2.01  | 2.16  | 2.19  | 2.23  | 2.23  | 2.15  | 2.19  | 2.15  | 2.15  | 2.29  | 2.18  | 2.18   |
| 2550                                                   | 2.15  | 2.17  | 2.16  | 2.16  | 2.38  | 2.45  | 2.45  | 2.45  | 2.52  |       |       |       | 2.32   |

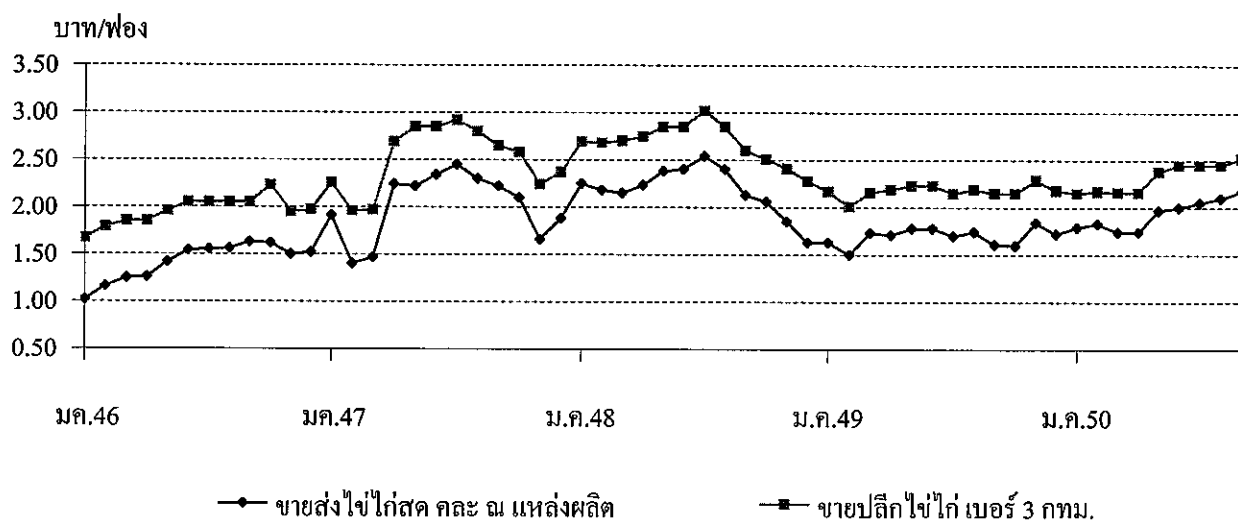

## เกลือทะเล

| 1. ผลผลิตและความต้องการใช้      | ปี 2546 | ปี 2547  | ปี 2548 | ปี 2549 | ปี 2550          |
|---------------------------------|---------|----------|---------|---------|------------------|
| ผลผลิตไทย (ตัน)                 | 610,000 | 660,590  | 700,000 | 650,000 | 710,000          |
| ความต้องการใช้(ตัน)             | 643,337 | 694,555  | 710,855 | 648,311 | NA               |
| การนำเข้า ปริมาณ (ตัน)          | 35,235  | 35,190   | 12,379  | 5,167   | 553              |
| มูลค่า (ล้านบาท)                | 30.94   | 36.73    | 12.38   | 8.56    | 1.19             |
|                                 |         |          |         |         | (ม.ก. - ส.ก. 50) |
| การส่งออก ปริมาณ (ตัน)          | 1,897   | 1,224    | 1,524   | 6,856   | 587              |
| มูลค่า (ล้านบาท)                | 7.47    | 6.09     | 4.74    | 18.43   | 1.09             |
|                                 |         |          |         |         | (ม.ก. - ส.ก. 50) |
| 2. ราคา (บาท/ตัน)               | 973.56  | 1,029.55 | 708.34  | 764.79  | 1,093.33         |
|                                 |         |          |         |         | (ก.ย.50)         |
| 3. ต้นทุน จ.สมุทรสาคร (บาท/ตัน) | 655.00  | 665.00   | 694.50  | 695.00  | 733.00           |

## 4. สภาพปัญหา/สาเหตุ

4.1 ปริมาณผลผลิตออกสู่ตลาดมาก ในช่วงเดือนมีนาคม-เมษายน ราคามักจะปรับลดลง

4.2 ต้นทุนการผลิตเกลือทะเลสูงขึ้น เช่น ค่าเชื้อเพลิง ค่าแรงงาน

4.3 ภาคอุตสาหกรรมมีความต้องการใช้เกลือสินเธาว์ทดแทนเกลือทะเลมากขึ้น เนื่องจากเกลือสินเธาว์มีคุณสมบัติที่เหมาะสมสำหรับการใช้ในอุตสาหกรรมมากกว่าเกลือทะเล

## 5. มาตรการแก้ไขในอดีต

ปี 2541 เกิดปัญหาราคากเกลือตกต่ำ คชก. ได้มีมติ (3 ก.พ.42) อนุมัติเงินทุนหมุนเวียนปลอดดอกเบี้ย จำนวน 60 ล้านบาท ให้สหกรณ์การเกษตรรณเกลือนำไปรับซื้อ/จำหน่ายเกลือจากเกษตรกรตันละ 887 บาท

ผลการดำเนินงานรับซื้อเกลือได้ 975 ตัน มูลค่า 0.680 ล้านบาท รับจำหน่ายเกลือได้ 36,810 ตัน มูลค่า 22.85 ล้านบาท และราคาเกลือได้ขยับตัวสูงขึ้น จากราคาเฉลี่ยตันละ 661.11 บาท ในเดือน ก.พ.42 เป็นต้นละ 2,038.89 บาท ในเดือน ธ.ค.42

## 6. สถานการณ์ปัจจุบัน

ผลผลิตเกลือในเดือนกันยายน 2550 ออกสู่ตลาดลดลงอย่างต่อเนื่อง เป็นผลจากแหล่งผลิตมีฝนตก และเป็นช่วงปลายฤดูการผลิต ส่งผลให้ราคาเกลือที่เกษตรกรขายได้ปรับตัวสูงขึ้นจากเดือนที่แล้วซึ่งอยู่ที่ตันละ 1,054.17 บาท เป็นต้นละ 1,093.33 บาท

\*\*\*\*\*

## ราคาเกลือที่เกษตรกรขายได้

หน่วย : บาท/ตัน

| ปี   | ม.ค.     | ก.พ.     | มี.ค.    | เม.ย.    | พ.ค.     | มิ.ย.    | ก.ค.     | ส.ค.     | ก.ย.     | ต.ค.     | พ.ย.     | ธ.ค.     | เฉลี่ย   |
|------|----------|----------|----------|----------|----------|----------|----------|----------|----------|----------|----------|----------|----------|
| 2541 | 511.11   | 466.67   | 488.89   | 450.00   | 388.89   | 416.67   | 433.33   | 466.67   | 494.45   | 477.78   | 500.00   | 522.22   | 936.07   |
| 2542 | 511.11   | 661.11   | 777.78   | 1,511.11 | 1,866.67 | 2,158.33 | 2,111.11 | 1,755.55 | 1,744.45 | 2,123.61 | 2,244.44 | 2,038.89 | 1,625.35 |
| 2543 | 1,388.89 | 944.44   | 1,238.89 | 1,246.89 | 1,677.78 | 2,040.74 | 2,044.44 | 1,761.11 | 1,633.33 | 1,811.11 | 1,777.78 | 1,744.45 | 1,609.15 |
| 2544 | 1,315.55 | 1,372.22 | 1,508.22 | 1,608.15 | 1,755.55 | 1,816.67 | 1,855.55 | 1,833.33 | 1,916.67 | 1,916.67 | 1,916.67 | 1,916.67 | 1,727.66 |
| 2545 | 1,556.67 | 1,333.33 | 1,324.45 | 1,266.30 | 1,146.85 | 1,250.00 | 1,266.67 | 1,305.25 | 1,333.33 | 1,333.33 | 1,289.44 | 1,265.00 | 1,305.89 |
| 2546 | 1,079.26 | 989.36   | 878.01   | 815.55   | 777.78   | 891.22   | 937.33   | 1,002.33 | 1,045.24 | 1,058.89 | 1,074.53 | 1,133.20 | 973.56   |
| 2547 | 944.38   | 1,152.67 | 1,147.19 | 913.69   | 963.89   | 1,062.99 | 1,111.25 | 1,066.67 | 1,073.34 | 1,035.54 | 950.69   | 932.33   | 1,029.55 |
| 2548 | 722.85   | 739.00   | 722.33   | 714.05   | 694.56   | 706.75   | 700.11   | 711.22   | 700.11   | 700.11   | 694.50   | 694.50   | 708.34   |
| 2549 | 800.17   | 796.17   | 787.75   | 789.00   | 708.36   | 666.67   | 711.11   | 753.33   | 777.77   | 766.67   | 781.665  | 838.76   | 764.79   |
| 2550 | 963.88   | 810.00   | 659.67   | 539.00   | 711.11   | 954.45   | 1,034.72 | 1,054.17 | 1,093.33 |          |          |          | 868.93   |

ที่มา : กรมส่งเสริมสหกรณ์และสำนักงานการค้าภายในจังหวัด

บาท/ตัน

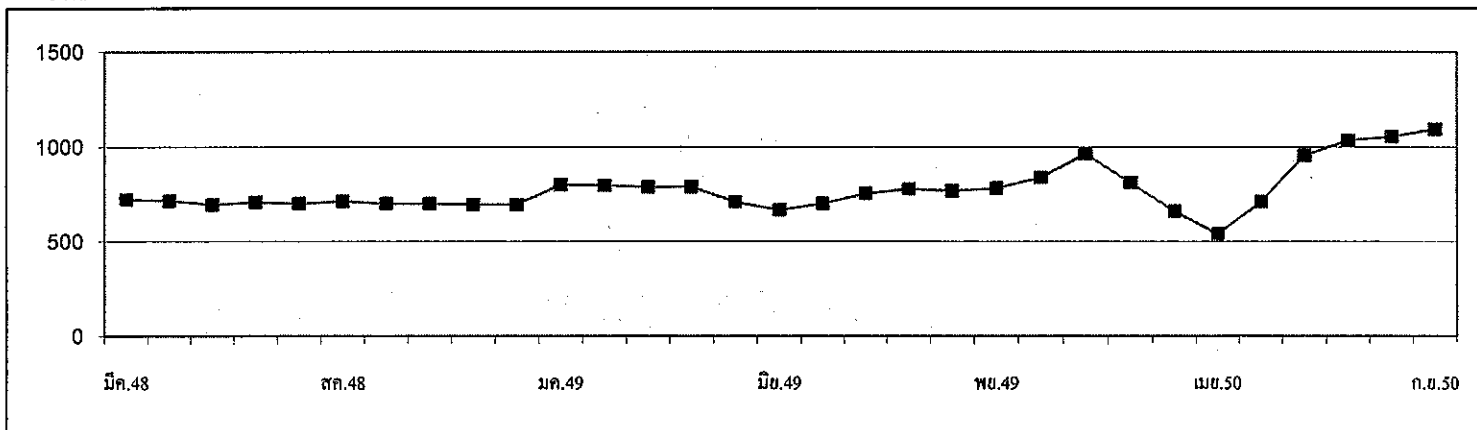

กรมการค้าภายใน กระทรวงพาณิชย์



## ถั่วเหลือง

|                                             | ปี 2547        | ปี 2548        | ปี 2549        | ปี 2550                                  | ปี 2551        |
|---------------------------------------------|----------------|----------------|----------------|------------------------------------------|----------------|
| <b>1. ผลผลิตและความต้องการใช้ (ล้านตัน)</b> |                |                |                |                                          |                |
| 1.1 ผลผลิตพืชน้ำมัน โลก                     | 335.220        | 381.310        | 391.070        | 405.650                                  | 390.900        |
| 1.2 ผลผลิตถั่วเหลือง                        |                |                |                |                                          |                |
| 1.2.1 โลก                                   | 186.531        | 215.721        | 220.556        | 236.045                                  | 221.269        |
| 1.2.2 ไทย                                   | 0.223          | 0.215          | 0.224          | 0.219                                    | 0.220          |
| - ถั่วฤดูแล้ง                               | 0.143          | 0.137          | 0.148          | 0.145                                    | 0.144          |
| - ถั่วฤดูฝน                                 | 0.080          | 0.078          | 0.076          | 0.074                                    | 0.076          |
| 1.3 ความต้องการใช้                          | 1.658          | 1.607          | 1.617          | 1.722                                    | 1.724          |
|                                             |                |                |                | (ม.ค.-ส.ค.50 = 0.951 ล้านตัน)            |                |
| 1.4 นำเข้า                                  | 1.436          | 1.608          | 1.395          | 1.500                                    | 1.500          |
| 1.5 ส่งออก                                  | 0.0010         | 0.0012         | 0.0012         | (ม.ค.-ส.ค.50 = 0.0007 ล้านตัน)<br>0.0012 | 0.0012         |
| <b>2. ต้นทุนการผลิต (บาท/กก.)</b>           | 7.32           | 8.95           | 9.39           | 9.63                                     | NA             |
| <b>3. ราคา (บาท/กก.)</b>                    | <b>ปี 2547</b> | <b>ปี 2548</b> | <b>ปี 2549</b> | <b>ส.ค. 50</b>                           | <b>ก.ย. 50</b> |
| 3.1 เกษตรกรขายได้                           |                |                |                |                                          |                |
| - ชนิดคละ                                   | 11.26          | 10.72          | 10.49          | 12.00                                    | 11.94          |
| 3.2 ขายส่ง กทม.                             |                |                |                |                                          |                |
| - เกรดแปรรูปผลิตภัณฑ์อาหาร                  | 17.52          | 14.67          | 14.67          | 14.99                                    | 16.64          |
| - เกรดผลิตอาหารสัตว์                        | 16.20          | 13.88          | 13.71          | 13.28                                    | 14.85          |
| - เกรดสกัดน้ำมัน                            | 13.58          | 11.52          | 11.50          | 11.98                                    | 12.98          |
| 3.3 ซื้อขายล่วงหน้าตลาดชิคาโก (US. No.2)    |                |                |                |                                          |                |
| - บาท/กก.                                   | 11.13          | 9.01           | 8.26           | 10.60                                    | 11.95          |
| - เหรียญสหรัฐ/ตัน                           | 276.73         | 223.12         | 217.41         | 308.98                                   | 347.54         |

**4. สภาพปัญหา/สาเหตุ**

ผลผลิตเมล็ดถั่วเหลืองในประเทศไทยไม่เพียงพอกับความความต้องการใช้ต้องนำเข้าจากต่างประเทศร้อยละ 87 เพื่อใช้ในอุตสาหกรรมการสกัดน้ำมันพืช การผลิตอาหารสัตว์ และการแปรรูปผลิตภัณฑ์อาหารต่าง ๆ

**5. มาตรการแก้ไขปัญหา**

การกำหนดนโยบายและมาตรการนำเข้าเมล็ดถั่วเหลือง เป็นอำนาจหน้าที่ของคณะกรรมการพืชน้ำมันและน้ำมันพืช ซึ่งได้รับการแต่งตั้งจากคณะรัฐมนตรี โดยมีรองนายกรัฐมนตรี (ที่นายกรัฐมนตรีมอบหมาย) เป็นประธาน ผู้แทนจากหน่วยราชการและเอกชนที่เกี่ยวข้อง เป็นกรรมการ เลขาธิการสำนักงานเศรษฐกิจการเกษตร เป็นกรรมการและเลขานุการ (มติ ครม. 3 เม.ย.50)

**นโยบายและมาตรการนำเข้าเมล็ดถั่วเหลือง ปี 2550/51**

**5.1 การนำเข้าภายใต้องค์การการค้าโลก (WTO) ตามมติ ครม. 12 ก.ย.49 / คณะกรรมการพืช น้ำมันและน้ำมันพืช 5 ก.ย.49**

1) ในโควตา ให้นำเข้าโดยไม่จำกัดปริมาณและช่วงเวลานำเข้า อกรนำเข้าร้อยละ 0 ผู้มีสิทธิ นำเข้ารวม 12 ราย ประกอบด้วย 6 สมาคม (สมาคมผู้ผลิตน้ำมันถั่วเหลืองและรำข้าว สมาคมผู้ผลิตอาหารสัตว์ไทย สมาคมผู้ผลิตไก่เพื่อส่งออกไทย สมาคมผู้เลี้ยงไก่เนื้อเพื่อการส่งออก สมาคมปศุสัตว์ไทย และสมาคมส่งเสริมผู้ใช้ วัตถุดิบอาหารสัตว์) และบริษัทแปรรูปอาหาร 6 บริษัท และมีเงื่อนไขผู้มีสิทธินำเข้าต้องรับซื้อเมล็ดถั่วเหลืองที่ ผลิตในประเทศจากเกษตรกรทั้งหมดตามคุณภาพมาตรฐาน และราคาที่กำหนด ดังนี้

- (1) เกรดสกัดน้ำมัน                      ราคาไม่ต่ำกว่า 10.50 บาท/กก. ณ ไร่นา หรือ 11.50 บาท/กก. ณ กทม.
- (2) เกรดผลิตอาหารสัตว์                  ราคาไม่ต่ำกว่า 11.00 บาท/กก. ณ ไร่นา หรือ 12.00 บาท/กก. ณ กทม.
- (3) เกรดแปรรูปอาหาร                    ราคาไม่ต่ำกว่า 13.00 บาท/กก. ณ ไร่นา หรือ 14.00 บาท/กก. ณ กทม.

โดยต้องทำสัญญาการปฏิบัติตามเงื่อนไขดังกล่าว (5 ก.พ.50) ไว้กับกระทรวงเกษตรและสหกรณ์และกระทรวง พาณิชย์ ทั้งนี้ หากมีผู้ยื่นขอมีสิทธินำเข้ารายใหม่ให้อยู่ในดุลพินิจของฝ่ายเลขานุการคณะกรรมการพืชน้ำมันฯ เป็นผู้พิจารณา

2) นอกโควตา กำหนดอกรนำเข้าร้อยละ 80

**5.2 การนำเข้าภายใต้ ACMECS อกรนำเข้าร้อยละ 0** ให้ผู้มีสิทธินำเข้าต้องเป็นผู้มีสิทธินำเข้าในโควตา ภายใต้ WTO และต้องปฏิบัติตามเงื่อนไขการรับซื้อผลผลิตในประเทศตามที่กำหนด

**5.3 การนำเข้าภายใต้เขตการค้าเสรีอาเซียน (AFTA) อกรนำเข้าร้อยละ 5**

**5.4 การนำเข้าภายใต้ความตกลงการค้าเสรีไทย – ออสเตรเลีย และไทย – นิวซีแลนด์ (FTA) อกร นำเข้าร้อยละ 0** ไม่จำกัดปริมาณนำเข้า

**5.5 การนำเข้าทั่วไป** (ไม่ใช่การนำเข้าตามที่กล่าว) กำหนดอกรนำเข้าร้อยละ 6 หรือ กก.ละ 0.30 บาท และต้องขออนุญาตนำเข้า

สำหรับ ปี 2551 ครม.มีมติ (2 ต.ค.50) เห็นชอบให้กำหนดนโยบายและมาตรการนำเข้าเช่นเดียวกับ ปี 2550 ตามมติคณะกรรมการพืชน้ำมันและน้ำมันพืช (21 ก.ย.50)

**6. สถานการณ์**

ขณะนี้ในช่วงถั่วเหลืองฤดูฝนทยอยออกสู่ตลาด ราคาเกษตรกรขายได้ลดลง เนื่องจากผลผลิตมี ความขึ้นจากการเก็บเกี่ยวในช่วงที่มีฝนตก ส่วนราคาขายส่งตลาด กทม.สูงขึ้นตั้งแต่ช่วงกลางเดือน ซึ่งเป็นไปตาม ตลาดต่างประเทศ โดยราคาซื้อขายล่วงหน้าตลาดชิคาโกเฉลี่ยเดือนกันยายน 2550 สูงขึ้นจากเดือนก่อนร้อยละ 12.48 เนื่องจากผลผลิตเมล็ดถั่วเหลืองของโลกปี 2550/51 ลดลงร้อยละ 6.26 ในขณะที่การส่งออกเมล็ดถั่วเหลืองของโลก ปี 2550/51 สูงขึ้นร้อยละ 6.59 ประกอบกับภาวะแห้งแล้งในแหล่งปลูกถั่วเหลืองแถบประเทศบราซิล อาจส่งผลให้ผลผลิต ถั่วเหลืองลดลง

สำนักส่งเสริมการค้าสินค้าเกษตร  
กรมการค้าภายใน  
ตุลาคม 2550

|                                                                             | มค.    | กพ.    | มีค.   | เมย.   | พค.    | มิย.   | กค.    | สค.    | กย.    | ตค.    | พย.    | ธค.    | เฉลี่ย |
|-----------------------------------------------------------------------------|--------|--------|--------|--------|--------|--------|--------|--------|--------|--------|--------|--------|--------|
| <b>1. ราคาที่เกษตรกรขายได้ เมล็ดถั่วเหลืองชนิดคละ</b>                       |        |        |        |        |        |        |        |        |        |        |        |        |        |
| ปี 2544                                                                     | 9.14   | 9.46   | 9.92   | 9.31   | 9.68   | 9.92   | 10.00  | 9.06   | 9.92   | 9.94   | 10.10  | 9.72   | 9.32   |
| 2545                                                                        | 9.48   | 9.67   | 10.03  | 9.87   | 10.09  | 11.36  | -      | 10.59  | 10.06  | 10.01  | 10.17  | 10.41  | 10.39  |
| 2546                                                                        | 10.36  | 10.16  | 10.06  | 9.74   | 9.77   | 10.10  | -      | 10.12  | 10.44  | 9.73   | 11.10  | 11.64  | 10.21  |
| ปี 2547                                                                     | 11.33  | -      | 14.29  | 15.28  | 14.91  | -      | -      | 10.75  | 10.64  | 9.79   | 11.63  | 12.03  | 11.26  |
| ปี 2548                                                                     | 13.00  | 11.35  | 11.07  | 11.23  | 10.15  | 10.15  | 11.70  | 10.90  | 9.85   | 9.23   | 10.10  | 10.19  | 10.72  |
| 2549                                                                        | -      | -      | 10.37  | 10.13  | 10.04  | -      | 10.35  | 10.35  | 11.17  | 10.95  | 10.59  | 11.19  | 10.49  |
| 2550                                                                        | -      | -      | 10.85  | 10.49  | 10.32  | 9.75   | -      | 12.00  | 11.94  | -      | -      | -      | 10.89  |
| <b>2. ราคาขายส่ง เมล็ดถั่วเหลืองเกรดแปรรูปผลิตภัณฑ์อาหาร ตลาด กทม.</b>      |        |        |        |        |        |        |        |        |        |        |        |        |        |
| 2544                                                                        | 14.50  | 14.50  | 14.02  | 14.50  | 14.50  | 14.50  | 14.50  | 14.50  | 14.50  | 14.50  | 14.50  | 14.50  | 14.46  |
| 2545                                                                        | 14.50  | 14.63  | 15.00  | 15.00  | 15.00  | 15.00  | 15.00  | 15.00  | 15.00  | 15.00  | 15.00  | 15.00  | 14.93  |
| 2546                                                                        | 15.16  | 15.50  | 15.50  | 14.67  | 14.25  | 14.30  | 14.82  | 15.50  | 15.02  | 14.63  | 15.36  | 15.50  | 15.02  |
| ปี 2547                                                                     | 16.00  | 16.50  | 17.77  | 19.70  | 19.75  | 19.54  | 19.25  | 18.25  | 16.75  | 16.45  | 15.50  | 14.75  | 17.52  |
| 2548                                                                        | 14.88  | 15.25  | 15.25  | 15.25  | 14.76  | 14.38  | 14.38  | 14.70  | 14.47  | 14.25  | 14.25  | 14.25  | 14.67  |
| 2549                                                                        | 14.25  | 14.34  | 14.38  | 14.38  | 14.38  | 14.56  | 14.75  | 14.75  | 14.75  | 15.07  | 15.50  | 14.95  | 14.67  |
| ปี 2550                                                                     | 15.04  | 15.25  | 15.25  | 15.16  | 14.75  | 14.75  | 14.75  | 14.99  | 16.64  | -      | -      | -      | 15.18  |
| <b>3. ราคาขายส่ง เมล็ดถั่วเหลืองเกรดผลิตอาหารสัตว์ ตลาด กทม.</b>            |        |        |        |        |        |        |        |        |        |        |        |        |        |
| 2546                                                                        | -      | -      | -      | -      | -      | -      | -      | -      | -      | 13.04  | 14.36  | 14.50  | 13.97  |
| 2547                                                                        | 15.00  | 15.50  | 16.50  | 17.70  | 17.75  | 17.75  | 17.75  | 17.00  | 15.75  | 15.45  | 14.50  | 13.75  | 16.20  |
| ปี 2548                                                                     | 13.88  | 14.25  | 14.25  | 14.25  | 13.84  | 13.63  | 13.63  | 14.06  | 13.84  | 13.63  | 13.63  | 13.63  | 13.88  |
| 2549                                                                        | 13.63  | 13.71  | 13.75  | 13.75  | 13.75  | 13.75  | 13.75  | 13.75  | 13.75  | 13.75  | 13.75  | 13.38  | 13.71  |
| 2550                                                                        | 13.32  | 13.38  | 13.38  | 13.31  | 13.00  | 13.00  | 13.00  | 13.28  | 14.85  | -      | -      | -      | 13.39  |
| <b>4. ราคาขายส่ง เมล็ดถั่วเหลืองเกรดสกัดน้ำมัน ความชื้น 13.0% ตลาด กทม.</b> |        |        |        |        |        |        |        |        |        |        |        |        |        |
| ปี 2544                                                                     | 11.25  | 11.25  | 11.25  | 11.25  | 11.25  | 11.25  | 11.25  | 11.25  | 11.25  | 11.25  | 11.25  | 11.25  | 11.25  |
| 2545                                                                        | 11.25  | 11.45  | 12.00  | 12.00  | 12.00  | 12.00  | 12.00  | 12.00  | 12.00  | 12.00  | 12.00  | 12.00  | 11.89  |
| 2546                                                                        | 12.00  | 12.00  | 12.00  | 11.33  | 11.00  | 11.00  | 11.00  | 11.00  | 11.00  | 11.08  | 13.14  | 14.50  | 11.75  |
| ปี 2547                                                                     | 13.38  | 13.38  | 14.56  | 16.66  | 16.52  | 15.59  | 14.79  | 11.75  | 11.75  | 11.45  | 11.49  | 11.63  | 13.58  |
| ปี 2548                                                                     | 11.61  | 11.38  | 11.67  | 12.03  | 11.85  | 11.63  | 11.63  | 11.60  | 11.31  | 11.18  | 11.18  | 11.18  | 11.52  |
| 2549                                                                        | 11.50  | 11.50  | 11.50  | 11.50  | 11.50  | 11.50  | 11.50  | 11.50  | 11.50  | 11.50  | 11.50  | 11.50  | 11.50  |
| 2550                                                                        | 11.50  | 11.60  | 11.85  | 11.63  | 11.63  | 11.75  | 11.80  | 11.98  | 12.98  | -      | -      | -      | 11.86  |
| <b>5. ราคาซื้อขายล่วงหน้าเมล็ดถั่วเหลือง ตลาดชิคาโก</b>                     |        |        |        |        |        |        |        |        |        |        |        |        |        |
| 2544                                                                        | 7.57   | 7.16   | 7.23   | 7.23   | 7.46   | 7.72   | 8.56   | 8.21   | 7.23   | 7.20   | 7.24   | 7.05   | 7.49   |
| 2545                                                                        | 7.06   | 7.03   | 7.34   | 7.46   | 7.59   | 7.83   | 8.62   | 8.8    | 8.94   | 8.75   | 9.12   | 9.04   | 8.13   |
| 2546                                                                        | 8.95   | 9.01   | 9.01   | 9.53   | 9.84   | 9.59   | 8.94   | 8.69   | 9.40   | 10.72  | 11.19  | 11.28  | 9.68   |
| ปี 2547                                                                     | 11.8   | 12.39  | 14.29  | 14.37  | 14.12  | 13.11  | 11.88  | 9.39   | 8.58   | 8.01   | 7.93   | 7.72   | 11.13  |
| 2548                                                                        | 7.62   | 7.62   | 9.01   | 9.07   | 9.31   | 10.44  | 10.60  | 9.51   | 8.73   | 8.65   | 8.69   | 8.91   | 9.01   |
| 2549                                                                        | 8.50   | 8.47   | 8.31   | 7.96   | 8.27   | 8.32   | 8.28   | 7.69   | 7.48   | 8.14   | 8.94   | 8.74   | 8.26   |
| ปี 2550                                                                     | 9.24   | 9.97   | 9.76   | 9.47   | 9.74   | 10.51  | 10.59  | 10.60  | 11.95  | -      | -      | -      | 10.20  |
| <b>6. ราคาซื้อขายล่วงหน้าเมล็ดถั่วเหลือง ตลาดชิคาโก (เหรียญสหรัฐ/ตัน)</b>   |        |        |        |        |        |        |        |        |        |        |        |        |        |
| 2544                                                                        | 175.02 | 167.45 | 164.38 | 158.54 | 163.63 | 170.21 | 187.22 | 182.27 | 172.38 | 160.62 | 162.58 | 160.12 | 168.70 |
| ปี 2545                                                                     | 160.05 | 160.06 | 168.88 | 171.34 | 176.65 | 185.35 | 208.75 | 208.06 | 208.22 | 200.08 | 210.16 | 208.21 | 188.82 |
| ปี 2546                                                                     | 208.66 | 209.61 | 210.22 | 221.71 | 232.56 | 229.77 | 213.39 | 208.13 | 231.70 | 268.98 | 279.72 | 283.18 | 233.14 |
| ปี 2547                                                                     | 300.89 | 315.95 | 361.47 | 363.76 | 347.87 | 320.64 | 289.76 | 225.76 | 206.42 | 193.47 | 196.26 | 198.56 | 276.73 |
| 2548                                                                        | 195.88 | 197.56 | 232.94 | 228.74 | 233.42 | 254.79 | 253.32 | 230.40 | 212.05 | 211.20 | 210.87 | 216.26 | 223.12 |
| ปี 2549                                                                     | 213.99 | 214.34 | 212.68 | 209.01 | 217.32 | 216.49 | 217.23 | 203.82 | 199.28 | 217.42 | 243.97 | 243.34 | 217.41 |
| 2550                                                                        | 256.08 | 278.01 | 277.25 | 270.56 | 280.28 | 302.80 | 313.27 | 308.98 | 347.54 | -      | -      | -      | 292.75 |

1.สำนักงานเศรษฐกิจการเกษตรเฉลี่ยทั้งปีแบบถ่วงน้ำหนักจำนวนผลผลิต , 2-4 กรมการค้าภายใน, 5-6 Chicago Board of Trade

## ปริมาณการนำเข้าและส่งออกเมล็ดถั่วเหลือง

หน่วย : ตัน

|                     | มค.     | กพ.     | มีค.    | เมย.    | พค.     | มิย.    | กค.     | สค.     | กย.     | ตค.     | พย.     | ธค.     | รวม       |
|---------------------|---------|---------|---------|---------|---------|---------|---------|---------|---------|---------|---------|---------|-----------|
| <b>ปริมาณนำเข้า</b> |         |         |         |         |         |         |         |         |         |         |         |         |           |
| ปี 2543             | 18      | 63,841  | 122,315 | 111,104 | 61,144  | 114,921 | 123,983 | 150,758 | 83,238  | 66,519  | 115,228 | 307,333 | 1,320,402 |
| ปี 2544             | 20,395  | 16,500  | 26,021  | 102,044 | 129,298 | 154,313 | 123,734 | 141,078 | 92,764  | 177,766 | 99,545  | 279,766 | 1,363,224 |
| ปี 2545             | 79,009  | -       | 217,999 | 57,748  | 66,988  | 186,634 | 138,003 | 154,184 | 36,239  | 134,073 | 211,029 | 246,651 | 1,528,557 |
| ปี 2546             | 7,386   | 159,043 | 128,068 | 121,630 | 260,996 | 211,922 | 181,706 | 80,109  | 190,225 | 66,768  | 129,679 | 152,117 | 1,689,649 |
| ปี 2547             | 173,084 | 601     | 2       | 329     | 163,317 | 198,933 | 184,438 | 147,114 | 42,911  | 229,980 | 63,979  | 231,113 | 1,435,803 |
| ปี 2548             | 196     | 2,390   | 131,368 | 139,493 | 182,376 | 230,410 | 75,991  | 186,633 | 112,192 | 67,333  | 184,715 | 294,686 | 1,607,784 |
| ปี 2549             | 3       | 67,160  | 25,352  | 143,170 | 39,463  | 228,006 | 160,805 | 150,182 | 140,289 | 80,128  | 144,716 | 215,967 | 1,395,242 |
| ปี 2550             | 86,713  | 209,677 | 94,740  | 59,587  | 185,513 | 152,423 | 79,486  | 82,853  | -       | -       | -       | -       | 950,993   |
| <b>ปริมาณส่งออก</b> |         |         |         |         |         |         |         |         |         |         |         |         |           |
| ปี 2543             | 3       | 3       | 7       | 24      | 30      | 4       | 100     | 197     | 43      | 67      | 73      | 67      | 618       |
| ปี 2544             | 50      | 28      | 35      | 28      | 25      | 62      | 3       | 3       | 38      | 13      | 2       | 48      | 335       |
| ปี 2545             | 44      | 17      | 3       | 49      | 37      | 28      | 44      | 280     | 221     | 45      | 41      | 26      | 835       |
| ปี 2546             | 53      | 32      | 107     | 71      | 77      | 83      | 34      | 3       | 20      | 18      | 24      | 48      | 570       |
| ปี 2547             | 107     | 34      | 9       | 10      | 203     | 41      | 114     | 149     | 12      | 29      | 115     | 151     | 974       |
| ปี 2548             | 68      | 109     | 131     | 102     | 123     | 103     | 126     | 51      | 65      | 98      | 65      | 181     | 1,224     |
| ปี 2549             | 47      | 65      | 121     | 181     | 140     | 55      | 184     | 79      | 126     | 32      | 118     | 86      | 1,235     |
| ปี 2550             | 219     | 80      | 77      | 53      | 147     | 106     | -       | 64      | -       | -       | -       | -       | 747       |

ที่มา : กรมศุลกากร : ปี 2543-2549 พิกัด 1201001000 และ 1201009001 : ปี 2550 พิกัด 1201009001 12010010000 และ 12010090080

\\10.1.6.14\MyDoc\4\รายเดือน F:\รายเดือน\43-50

## กากถั่วเหลือง

| 1. ผลผลิตและความต้องการใช้ (ล้านตัน) | ปี 2547 | ปี 2548 | ปี 2549                       | ปี 2550 | ปี 2551 |
|--------------------------------------|---------|---------|-------------------------------|---------|---------|
| 1.1 ผลผลิตโลก                        | 128.584 | 138.787 | 145.615                       | 152.009 | 160.269 |
| 1.2 ผลผลิตในประเทศ                   | 0.875   | 0.931   | 0.775                         | 0.827   | 0.828   |
| - จากเมล็ดในประเทศ                   | 0.088   | 0.085   | 0.088                         | 0.088   | 0.089   |
| - จากเมล็ดนำเข้า                     | 0.787   | 0.846   | 0.687                         | 0.739   | 0.739   |
| 1.3 ความต้องการใช้                   | 2.137   | 2.815   | 2.949                         | 2.992   | 3.113   |
| 1.4 นำเข้า                           | 1.262   | 1.881   | 2.174                         | 2.165   | 2.285   |
|                                      |         |         | (ม.ค.-ส.ค.50 = 1.479 ล้านตัน) |         |         |
| 2. ราคา (บาท/กก.)                    | ปี 2547 | ปี 2548 | ปี 2549                       | ส.ค.50  | ก.ย.50  |
| 2.1 ขายส่ง กทม                       |         |         |                               |         |         |
| - กากถั่วเหลืองในประเทศ              |         |         |                               |         |         |
| - จากเมล็ดใน โปรตีน 44-48%           | 13.51   | 11.80   | 10.79                         | 12.05   | 12.65   |
| - จากเมล็ดนำเข้า โปรตีน 42-45%       | 12.75   | 11.37   | 10.36                         | 11.65   | 12.52   |
| - กากถั่วเหลืองนำเข้า                |         |         |                               |         |         |
| - โปรตีน 46-48%                      | 13.61   | 11.68   | 10.95                         | 11.80   | 12.50   |
| - โปรตีน 42-45%                      | 11.50   | 10.92   | 10.12                         | 11.16   | 11.85   |
| 2.2 ซื้อขายล่วงหน้า ตลาดชิคาโก       |         |         |                               |         |         |
| - บาท/กก.                            | 10.35   | 8.32    | 7.37                          | 8.64    | 9.93    |
| - เหรียญสหรัฐ/ตัน                    | 257.32  | 205.86  | 197.61                        | 251.82  | 288.77  |

## 3. สภาพปัญหา/สาเหตุ

ผลผลิตกากถั่วเหลืองในประเทศมีไม่เพียงพอกับความต้องการใช้ ต้องนำเข้าจากต่างประเทศร้อยละ 90 ทั้งในรูปของกากถั่วเหลืองและเมล็ดถั่วเหลือง

## 4. มาตรการแก้ไขปัญหา

การกำหนดนโยบายและมาตรการนำเข้ากากถั่วเหลือง เป็นอำนาจหน้าที่ของคณะกรรมการนโยบาย-อาหาร ซึ่งได้รับการแต่งตั้งจากคณะรัฐมนตรี โดยมี รัฐมนตรีว่าการกระทรวงพาณิชย์ เป็นประธาน รัฐมนตรีช่วยว่าการกระทรวงพาณิชย์ กระทรวงเกษตรและสหกรณ์ กระทรวงการคลัง กระทรวงอุตสาหกรรม และกระทรวงมหาดไทย เป็นกรรมการ อธิบดีกรมการค้าภายใน เป็นเลขานุการ (มติ ครม. 3 ม.ค.50)

## นโยบายและมาตรการนำเข้าจากถั่วเหลือง ปี 2550

### 4.1 การนำเข้าภายใต้องค์การการค้าโลก (WTO) มติคณะกรรมการนโยบายอาหาร (13 พ.ย.49) และมติ ครม. (12 ธ.ค.49)

1) ในโควตา ให้นำเข้าได้ โดยไม่จำกัดปริมาณและช่วงเวลานำเข้า อกรนำเข้าร้อยละ 4 ผู้มีสิทธินำเข้า ได้แก่ ผู้มีสิทธินำเข้าเดิม ประกอบด้วย 7 สมาคม (สมาคมผู้ผลิตอาหารสัตว์ไทย สมาคมผู้ผลิตไก่เพื่อส่งออกไทย สมาคม ผู้เลี้ยงไก่เนื้อเพื่อการส่งออก สมาคมผู้เลี้ยงเป็ดเพื่อการค้าและการส่งออก สมาคมปศุสัตว์ไทย สมาคม ส่งเสริมการเลี้ยงไก่แห่งประเทศไทย ในพระบรมราชูปถัมภ์ และสมาคมส่งเสริมผู้ใช้วัตถุดิบอาหารสัตว์) และมีเงื่อนไข ผู้มีสิทธินำเข้าต้องรับซื้อกากถั่วเหลืองที่ผลิตจากเมล็ดในประเทศของ โรงงานสกัดน้ำมันพืชทั้งหมดในราคาที่กำหนด (ไม่ต่ำกว่า กก.ละ 9.85 บาท ณ หน้าโรงงานสกัดน้ำมันพืช) โดยต้องทำสัญญาการปฏิบัติตามเงื่อนไขดังกล่าวไว้กับ กระทรวงพาณิชย์และกระทรวงเกษตรและสหกรณ์ ทั้งนี้ หากมีผู้ยื่นขอมิสิทธินำเข้ารายใหม่ให้อยู่ในดุลยพินิจของ คณะกรรมการนโยบายอาหารพิจารณาตามความจำเป็นและเหมาะสม

### 2) นอกโควตา กำหนดอกรนำเข้าร้อยละ 119

### 4.2 การนำเข้าภายใต้เขตการค้าเสรีอาเซียน (AFTA) กำหนดอกรนำเข้าร้อยละ 5

### 4.3 การนำเข้าภายใต้ความตกลงการค้าเสรีไทย-ออสเตรเลียและไทย-นิวซีแลนด์ (FTA) กำหนดอกรนำเข้าร้อยละ 0

### 4.4 การนำเข้าทั่วไป กำหนดอกรนำเข้าร้อยละ 6 และค่าธรรมเนียมพิเศษ ต้นละ 2,519 บาท

สำหรับ ปี 2551 ครม.มีมติ (25 ก.ย.50) เห็นชอบให้กำหนดคน นโยบายและมาตรการนำเข้าเช่นเดียวกับ ปี 2550 ตาม มติคณะกรรมการนโยบายอาหาร (17 ก.ย.50) โดยปรับเปลี่ยนเฉพาะการเปิดตลาดตามความตกลงหุ้นส่วนเศรษฐกิจ ไทย-ญี่ปุ่น (JTEPA) ให้เป็นไปตามข้อผูกพันการเปิดตลาด

## 5. การดำเนินการกำกับดูแล ปี 2550/51

คณะรัฐมนตรีได้มีมติในคราวประชุมเมื่อวันที่ 12 ธันวาคม 2549 เห็นชอบนโยบายและมาตรการนำเข้า วัตถุดิบอาหารสัตว์ปี 2550 ตามมติคณะกรรมการนโยบายอาหาร ครั้งที่ 2/2549 เมื่อวันที่ 13 พฤศจิกายน 2549 และแต่งตั้ง คณะอนุกรรมการกำกับดูแลวัตถุดิบอาหารสัตว์ ปี 2550 เมื่อวันที่ 18 ธันวาคม 2549 เพื่อกำกับดูแลผู้มีสิทธินำเข้า วัตถุดิบอาหารสัตว์ให้ปฏิบัติตามเงื่อนไขที่กำหนด โดยดำเนินการให้มีการลงนามในสัญญาการรับซื้อกากถั่วเหลือง ปี 2550 ระหว่างกระทรวงพาณิชย์ และกระทรวงเกษตรและสหกรณ์ กับกลุ่มผู้มีสิทธินำเข้ากากถั่วเหลือง เมื่อวันที่ 1 มีนาคม 2550 (ประชุมคณะอนุฯ ปี 2549 ครั้งที่ 2/2549 เมื่อ 21 ส.ค.49 เพื่อกำหนดแนวทางการกำหนดคน นโยบายฯ ปี 2550 และนำเสนอ คณะกรรมการฯ นโยบายอาหารคราวประชุม ครั้งที่ 1/2550 เมื่อ 11 ก.ย.49 แต่เนื่องจากการปฏิรูปการปกครอง (19 ก.ย.49) ทำให้คณะรัฐมนตรีสิ้นสุดลง ประชุมคณะอนุฯ ปี 2550 ครั้งที่ 1/2550 เมื่อ 18 ม.ค.50 เพื่อพิจารณาร่างสัญญาการรับซื้อกากฯ และการกำกับดูแลและติดตามการรับซื้อกากฯ ปี 2550)

สำหรับปี 2551 ครม.มีมติ (25 ก.ย.50) เห็นชอบให้กำหนดคน นโยบายและมาตรการนำเข้าเช่นเดียวกับ ปี 2550 ตาม มติคณะกรรมการนโยบายอาหาร (17 ก.ย.50) และแต่งตั้งคณะอนุกรรมการกำกับดูแลวัตถุดิบอาหารสัตว์ เมื่อวันที่ 18 ธันวาคม 2549 และจะกำหนดให้มีการลงนามสัญญาการรับซื้อกากถั่วเหลืองปี 2551 ต่อไป

## 6. สถานการณ์

ราคากากถั่วเหลืองที่ผลิตในประเทศและกากนำเข้าเฉลี่ยเดือนกันยายน 2550 สูงขึ้นจากเดือนก่อน ซึ่งเป็นไปตามราคาตลาดต่างประเทศ โดยราคาตลาดชิคาโกสูงขึ้นจากเดือนก่อนร้อยละ 14.67 เนื่องจากความต้องการเมล็ดถั่วเหลือง ของโลกเพื่อใช้ผลิตกากและสกัดน้ำมันที่สูงขึ้น โดยกระทรวงเกษตรของสหรัฐฯ คาดว่าความต้องการใช้กากถั่วเหลือง โลกปี 2550/51 สูงขึ้นจากปีก่อนร้อยละ 5.99 ประกอบกับการส่งออกกากถั่วเหลืองของโลกที่สูงขึ้นจากปีก่อนร้อยละ 6.03

## ราคากากถั่วเหลือง

หน่วย:บาท/กก.

| 1. ราคาขายส่ง กากถั่วเหลืองผลิตในประเทศจากเมล็ดในประเทศ โปรตีน 44-48% ณ หน้าโรงงานสกัดน้ำมัน ตลาด กทม. |        |        |        |        |        |        |        |        |        |        |        |        |        |
|--------------------------------------------------------------------------------------------------------|--------|--------|--------|--------|--------|--------|--------|--------|--------|--------|--------|--------|--------|
| ปี 2544                                                                                                | 11.10  | 11.23  | 11.17  | 11.13  | 11.05  | 10.92  | 11.01  | 11.05  | 10.81  | 10.57  | 10.29  | 10.08  | 10.87  |
| ปี 2545                                                                                                | 10.37  | 10.45  | 10.26  | 10.14  | 10.25  | 10.24  | 10.48  | 10.48  | 10.55  | 10.38  | 10.34  | 10.59  | 10.38  |
| ปี 2546                                                                                                | 10.65  | 11.06  | 11.25  | 11.39  | 11.47  | 11.58  | 11.49  | 11.15  | 11.15  | 11.59  | 13.20  | 13.04  | 11.58  |
| ปี 2547                                                                                                | 13.74  | 13.94  | 15.29  | 16.53  | 15.90  | 14.17  | 13.63  | 12.75  | 11.75  | 11.29  | 11.40  | 11.70  | 13.51  |
| ปี 2548                                                                                                | 11.70  | 11.70  | 12.35  | 12.35  | 12.29  | 12.42  | 12.26  | 11.79  | 11.45  | 11.29  | 11.16  | 10.80  | 11.80  |
| ปี 2549                                                                                                | 10.84  | 10.46  | 10.80  | 11.33  | 10.98  | 10.80  | 10.89  | 10.76  | 10.57  | 10.50  | 10.75  | 10.75  | 10.79  |
| ปี 2550                                                                                                | 10.92  | 11.21  | 11.50  | 11.42  | 11.30  | 11.43  | 11.77  | 12.05  | 12.65  |        |        |        | 11.58  |
| 2. ราคาขายส่ง กากถั่วเหลืองผลิตในประเทศจากเมล็ดนำเข้า โปรตีน 42-45% ณ หน้าโรงงานสกัดน้ำมัน ตลาด กทม.   |        |        |        |        |        |        |        |        |        |        |        |        |        |
| ปี 2544                                                                                                | 10.70  | 10.86  | 10.79  | 10.86  | 10.63  | 10.62  | 10.53  | 10.69  | 10.31  | 10.12  | 9.80   | 9.51   | 10.45  |
| ปี 2545                                                                                                | 9.74   | 9.66   | 9.43   | 9.39   | 9.55   | 9.67   | 9.91   | 9.87   | 9.92   | 9.61   | 9.51   | 9.69   | 9.66   |
| ปี 2546                                                                                                | 9.78   | 10.21  | 10.73  | 10.87  | 10.95  | 10.76  | 10.41  | 10.00  | 10.13  | 11.17  | 12.48  | 12.38  | 10.82  |
| ปี 2547                                                                                                | 12.98  | 13.24  | 14.53  | 15.79  | 15.11  | 13.62  | 12.85  | 11.44  | 11.18  | 10.72  | 10.69  | 10.85  | 12.75  |
| ปี 2548                                                                                                | 10.85  | 11.07  | 11.81  | 11.95  | 11.84  | 12.06  | 11.85  | 11.45  | 11.10  | 10.90  | 10.92  | 10.60  | 11.37  |
| ปี 2549                                                                                                | 10.64  | 10.26  | 10.53  | 10.93  | 10.48  | 10.25  | 10.32  | 10.02  | 10.01  | 10.20  | 10.30  | 10.40  | 10.36  |
| ปี 2550                                                                                                | 10.54  | 10.78  | 11.05  | 10.97  | 10.85  | 11.01  | 11.37  | 11.65  | 12.52  |        |        |        | 11.19  |
| 3. ราคาขายส่ง กากถั่วเหลืองนำเข้าจากต่างประเทศ โปรตีน 46-48% ณ โกดังผู้นำเข้า ตลาด กทม.                |        |        |        |        |        |        |        |        |        |        |        |        |        |
| ปี 2544                                                                                                | -      | 10.60  | 10.51  | 10.38  | 10.20  | 10.15  | -      | -      | -      | -      | -      | -      | 10.37  |
| ปี 2545                                                                                                | -      | 9.58   | 9.30   | 9.17   | 9.32   | -      | -      | -      | -      | -      | -      | -      | 9.34   |
| ปี 2546                                                                                                | -      | 10.35  | 10.40  | 10.35  | 11.25  | 11.22  | 10.83  | 10.57  | 10.71  | 10.75  | -      | -      | 10.71  |
| ปี 2547                                                                                                | 13.37  | 13.07  | 14.02  | 15.49  | 15.35  | 14.69  | 14.71  | -      | 11.97  | 11.73  | 11.65  | -      | 13.61  |
| ปี 2548                                                                                                | -      | 10.98  | 11.37  | 11.53  | 11.53  | 12.44  | 12.24  | 12.10  | 11.90  | 11.76  | -      | 10.95  | 11.68  |
| ปี 2549                                                                                                | 10.95  | -      | -      | -      | -      | -      | -      | -      | -      | -      | -      | -      | 10.95  |
| ปี 2550                                                                                                | -      | 10.94  | 11.10  | 11.04  | 10.95  | 11.08  | 11.46  | 11.80  | 12.50  |        |        |        | 11.36  |
| 4. ราคาขายส่ง กากถั่วเหลืองนำเข้าจากต่างประเทศ โปรตีน 42-45% ณ โกดังผู้นำเข้า ตลาด กทม.                |        |        |        |        |        |        |        |        |        |        |        |        |        |
| ปี 2544                                                                                                | 10.33  | 10.35  | -      | -      | -      | 9.75   | 9.94   | 10.16  | 9.79   | 9.39   | 9.05   | 8.83   | 9.73   |
| ปี 2545                                                                                                | 9.28   | 9.34   | -      | -      | -      | 9.21   | 9.59   | 9.53   | 9.46   | 8.93   | 8.82   | 9.08   | 9.25   |
| ปี 2546                                                                                                | 9.23   | 9.60   | 9.65   | -      | -      | -      | 10.11  | 9.85   | 9.89   | 10.64  | 12.19  | 12.08  | 10.36  |
| ปี 2547                                                                                                | 12.15  | -      | -      | -      | -      | 13.35  | 12.93  | 11.39  | 10.94  | 10.43  | 10.37  | 10.45  | 11.50  |
| ปี 2548                                                                                                | 10.45  | 10.45  | -      | -      | 11.38  | 11.72  | 11.48  | 11.11  | 10.85  | 10.70  | 10.65  | 10.45  | 10.92  |
| ปี 2549                                                                                                | 10.45  | 10.13  | 10.35  | 10.71  | 10.31  | 10.15  | 10.14  | 9.70   | 9.68   | 9.89   | 9.97   | 10.00  | 10.12  |
| ปี 2550                                                                                                | 10.14  | 10.35  | 10.55  | 10.51  | 10.45  | 10.56  | 10.89  | 11.16  | 11.85  |        |        |        | 10.72  |
| 5. ราคาซื้อขายล่วงหน้ากากถั่วเหลือง ตลาดชิคาโก                                                         |        |        |        |        |        |        |        |        |        |        |        |        |        |
| ปี 2544                                                                                                | 8.51   | 7.64   | 7.45   | 7.70   | 8.12   | 8.39   | 8.87   | 8.49   | 7.70   | 7.95   | 7.91   | 7.32   | 8.00   |
| ปี 2545                                                                                                | 7.46   | 7.26   | 7.58   | 7.66   | 7.71   | 7.85   | 8.42   | 8.50   | 8.60   | 8.11   | 7.98   | 7.90   | 7.92   |
| ปี 2546                                                                                                | 7.93   | 8.27   | 8.20   | 8.60   | 9.07   | 8.79   | 8.38   | 8.28   | 8.85   | 9.79   | 10.52  | 10.18  | 8.91   |
| ปี 2547                                                                                                | 10.92  | 11.20  | 13.14  | 13.60  | 13.47  | 12.75  | 11.93  | 8.82   | 7.59   | 7.10   | 6.90   | 6.83   | 10.35  |
| ปี 2548                                                                                                | 6.83   | 6.89   | 8.03   | 8.33   | 8.71   | 9.89   | 9.99   | 8.98   | 7.99   | 7.64   | 7.93   | 8.63   | 8.32   |
| ปี 2549                                                                                                | 8.03   | 7.84   | 7.52   | 7.26   | 7.35   | 7.53   | 7.14   | 6.64   | 6.66   | 7.25   | 7.85   | 7.39   | 7.37   |
| ปี 2550                                                                                                | 8.02   | 8.75   | 8.43   | 7.78   | 7.85   | 8.64   | 8.54   | 8.64   | 9.93   |        |        |        | 8.51   |
| 6. ราคาซื้อขายล่วงหน้ากากถั่วเหลือง ตลาดชิคาโก (เหรียญสหรัฐ/ตัน)                                       |        |        |        |        |        |        |        |        |        |        |        |        |        |
| ปี 2544                                                                                                | 196.67 | 178.62 | 169.39 | 168.98 | 178.04 | 185.04 | 194.00 | 188.48 | 183.48 | 177.39 | 177.77 | 166.37 | 180.35 |
| ปี 2545                                                                                                | 169.10 | 165.33 | 174.24 | 175.93 | 179.58 | 185.83 | 203.92 | 200.94 | 200.24 | 185.50 | 183.88 | 181.89 | 183.87 |
| ปี 2546                                                                                                | 184.87 | 192.42 | 191.30 | 200.13 | 214.17 | 210.60 | 199.93 | 198.32 | 218.13 | 245.71 | 262.95 | 255.64 | 214.51 |
| ปี 2547                                                                                                | 278.47 | 285.66 | 332.25 | 344.32 | 331.91 | 311.68 | 291.01 | 212.15 | 182.68 | 171.55 | 170.55 | 175.55 | 257.32 |
| ปี 2548                                                                                                | 175.58 | 178.54 | 207.64 | 210.27 | 218.26 | 241.19 | 238.80 | 217.60 | 194.03 | 186.63 | 192.34 | 209.41 | 205.86 |
| ปี 2549                                                                                                | 201.96 | 198.43 | 192.43 | 190.59 | 193.24 | 195.94 | 187.27 | 175.91 | 177.59 | 193.76 | 214.22 | 205.88 | 193.94 |
| ปี 2550                                                                                                | 222.30 | 244.10 | 239.53 | 222.05 | 225.84 | 249.01 | 252.51 | 251.82 | 288.77 |        |        |        | 243.99 |

ที่มา : 1-4 กรมการค้าภายใน 5-6 Chicago Board of Trade

## ปริมาณการนำเข้ากากถั่วเหลือง

หน่วย : ตัน

|         |         |         |         |         |         |         |         |         |         |         |         |         |           |
|---------|---------|---------|---------|---------|---------|---------|---------|---------|---------|---------|---------|---------|-----------|
| ปี 2543 | 48,334  | 145,815 | 118,209 | 71,102  | 103,181 | 132,753 | 124,918 | 146,726 | 151,453 | 72,582  | 68,795  | 128,366 | 1,312,234 |
| ปี 2544 | 56,985  | 76,068  | 204,634 | 82,597  | 144,558 | 112,103 | 143,957 | 167,218 | 162,478 | 176,758 | 172,668 | 61,607  | 1,561,630 |
| ปี 2545 | 52,511  | 86,923  | 111,874 | 213,378 | 60,483  | 225,535 | 100,715 | 167,101 | 284,390 | 123,793 | 140,831 | 185,317 | 1,755,550 |
| ปี 2546 | -       | 141,137 | 132,448 | 103,839 | 147,535 | 245,150 | 115,420 | 151,604 | 175,116 | 156,253 | 243,999 | 305,372 | 1,917,874 |
| ปี 2547 | 79,535  | 99,554  | 105,692 | 42,991  | 35,202  | 144,681 | 170,603 | 87,131  | 161,798 | 186,819 | 76,094  | 72,161  | 1,262,261 |
| ปี 2548 | 95,830  | 89,387  | 194,420 | 117,842 | 135,811 | 250,664 | 181,816 | 158,528 | 210,939 | 116,632 | 155,118 | 174,430 | 1,881,417 |
| ปี 2549 | 79,337  | 161,812 | 123,787 | 142,714 | 172,415 | 232,506 | 184,873 | 281,956 | 224,953 | 289,976 | 113,444 | 166,428 | 2,174,201 |
| ปี 2550 | 185,316 | 175,572 | 185,985 | 151,535 | 155,278 | 272,222 | 196,013 | 156,859 |         |         |         |         | 1,478,781 |

ที่มา : กรมศุลกากร : ปี 2543-2549 พิกัด 2304000008

: ปี 2550 พิกัด 2304000000

W10.1.6.14MyDoo4/รายเดือน F:ราคาขายเดือน\_43-50



#### 4.2 ปลาปน โปรตีนต่ำกว่าร้อยละ 60 ต้องขออนุญาตนำเข้า

- 1) การนำเข้าทั่วไป กำหนดการนำเข้าร้อยละ 6
- 2) การนำเข้าตามความตกลงการค้าเสรี ไทย-ออสเตรเลีย กำหนดการร้อยละ 6
- 3) การนำเข้าตามความตกลงการค้าเสรีอาเซียน-จีน กำหนดการนำเข้าร้อยละ 5

สำหรับ ปี 2551 กรม.มีมติ (25 ก.ย.50) เห็นชอบให้กำหนดนโยบายและมาตรการนำเข้าเช่นเดียวกับ ปี 2550 ตามมติคณะกรรมการนโยบายอาหาร (17 ก.ย.50) โดยปรับเปลี่ยนเฉพาะอัตราการนำเข้าภายใต้ FTA ไทย-ออสเตรเลีย ให้เป็นไปตามข้อผูกพันการเปิดตลาด รวมทั้งการเปิดตลาดตามความตกลงหุ้นส่วนเศรษฐกิจ ไทย-ญี่ปุ่น (JTEPA) ด้วย

#### การกำกับดูแล

กระทรวงพาณิชย์ ได้แต่งตั้งคณะกรรมการไตรภาคีด้านการตลาดสินค้าปลาเปิดและปลาปน (13 ธ.ค.42) เพื่อพิจารณากำหนดแนวทางในการส่งเสริมและพัฒนาด้านการตลาด รวมทั้งรักษาเสถียรภาพราคาสินค้าปลาเปิดและปลาปนให้เป็นไปอย่างมีประสิทธิภาพ โดยมี อธิบดีกรมการค้าภายใน เป็นประธาน และมีผู้แทนจากหน่วยงานราชการและเอกชนที่เกี่ยวข้อง (กรมประมง กรมเศรษฐกิจการพาณิชย์ กรมส่งเสริมการส่งออก กรมการค้าต่างประเทศ สมาคมการประมงแห่งประเทศไทย สมาคมผู้ผลิตปลาปนไทย สมาคมผู้ผลิตอาหารสัตว์ไทย) ร่วมเป็นกรรมการ

#### 4. สถานการณ์

ราคาปลาเปิดและปลาปน เฉลี่ยเดือนกันยายน 2550 สูงขึ้นจากเดือนก่อน เนื่องจากเป็นช่วงมรสุม ปริมาณวัตถุดิบออกสู่ตลาดน้อย และราคาตลาดต่างประเทศเฉลี่ยเดือนกันยายน 2550 สูงขึ้นจากเดือนก่อนร้อยละ 1.94 เนื่องจากความต้องการใช้ปลาปน โลกในปี 2550/51 มีปริมาณ 5.44 ล้านตัน สูงขึ้นจาก 5.08 ล้านตัน ในปีก่อน ประกอบกับสต็อกคงเหลือปลาปน โลกปลายปี 2550/51 มีปริมาณ 0.26 ล้านตัน ลดลงจาก 0.28 ล้านตัน ในปีก่อน

---

สำนักส่งเสริมการค้าสินค้าเกษตร  
กรมการค้าภายใน  
ตุลาคม 2550



|                                                                       | มค.      | กพ.      | มีค.     | เมย.     | พค.      | มิย.     | กค.      | สค.      | กย.    | ตค.    | พย.      | ธค.      | เฉลี่ย   |
|-----------------------------------------------------------------------|----------|----------|----------|----------|----------|----------|----------|----------|--------|--------|----------|----------|----------|
| <b>1. ราคาปลาเบ็ด (ดี/สด)</b>                                         |          |          |          |          |          |          |          |          |        |        |          |          |          |
| 2546                                                                  | 3.77     | 4.02     | 4.23     | 4.27     | 4.35     | 4.36     | 4.26     | 4.27     | 4.28   | 4.22   | 4.34     | 4.30     | 4.22     |
| 2547                                                                  | 4.25     | 3.45     | 3.94     | 4.30     | 4.39     | 4.71     | 4.90     | 4.93     | 5.28   | 5.07   | 4.87     | 4.71     | 4.57     |
| 2548                                                                  | 4.75     | 4.73     | 4.76     | 5.11     | 4.90     | 4.74     | 4.72     | 4.76     | 4.91   | 4.84   | 4.72     | 4.80     | 4.81     |
| 2549                                                                  | 4.81     | 4.91     | 5.13     | 5.16     | 5.38     | 5.77     | 5.79     | 6.11     | 6.04   | 5.50   | 5.22     | 5.24     | 5.42     |
| 2550                                                                  | 5.23     | 5.15     | 5.20     | 5.20     | 5.19     | 5.00     | 4.85     | 4.98     | 5.12   |        |          |          | 5.10     |
| <b>2. ราคาปลาเบ็ด (รอง/ไม่สด)</b>                                     |          |          |          |          |          |          |          |          |        |        |          |          |          |
| 2547                                                                  | 3.51     | 2.79     | 3.23     | 3.54     | 3.62     | 3.87     | 3.87     | 4.11     | 4.37   | 4.35   | 3.84     | 4.01     | 3.76     |
| 2548                                                                  | 4.12     | 4.11     | 4.13     | 4.48     | 3.97     | 4.13     | 4.12     | 4.17     | 4.24   | 4.15   | 4.04     | 4.10     | 4.15     |
| 2549                                                                  | 4.12     | 4.16     | 4.27     | 4.29     | 4.22     | 4.82     | 5.07     | 5.36     | 5.26   | 4.79   | 4.50     | 4.42     | 4.61     |
| 2550                                                                  | 4.36     | 4.08     | 4.26     | 4.28     | 4.24     | 4.06     | 3.83     | 3.87     | 3.94   |        |          |          | 4.10     |
| <b>3. ราคาขายส่ง ปลาปนโปรตีน 60% ขึ้นไป กลิ่นเบอร์ 1 ตลาด กทม.</b>    |          |          |          |          |          |          |          |          |        |        |          |          |          |
| 2546                                                                  | 20.63    | 22.47    | 21.43    | 21.21    | 21.10    | 21.92    | 20.98    | 22.23    | 21.67  | 20.64  | 22.38    | 21.48    | 21.51    |
| 2547                                                                  | 20.92    | 18.51    | 22.60    | 24.77    | 24.67    | 25.89    | 26.17    | 26.23    | 26.55  | 23.02  | 22.30    | 23.32    | 23.75    |
| 2548                                                                  | 22.90    | 21.20    | 21.89    | 23.63    | 22.25    | 21.42    | 22.38    | 22.24    | 23.52  | 22.95  | 23.07    | 24.37    | 22.65    |
| 2549                                                                  | 24.68    | 26.13    | 28.78    | 28.96    | 31.61    | 30.48    | 32.18    | 32.84    | 29.36  | 26.77  | 24.20    | 23.53    | 28.29    |
| 2550                                                                  | 23.21    | 25.01    | 24.75    | 25.78    | 27.03    | 24.57    | 25.64    | 25.87    | 26.51  |        |          |          | 25.37    |
| <b>4. ราคาขายส่ง ปลาปนโปรตีน 60% ลงมา กลิ่นเบอร์ 2 ตลาด กทม.</b>      |          |          |          |          |          |          |          |          |        |        |          |          |          |
| 2546                                                                  | 16.95    | 19.11    | 19.29    | 19.32    | 19.20    | 19.80    | 18.85    | 19.89    | 19.52  | 18.98  | 20.85    | 20.08    | 19.32    |
| 2547                                                                  | 19.41    | 16.91    | 20.89    | 22.77    | 23.06    | 24.29    | 24.67    | 24.98    | 25.43  | 21.52  | 20.80    | 21.82    | 22.21    |
| 2548                                                                  | 21.40    | 19.70    | 20.38    | 22.33    | 20.95    | 20.12    | 20.89    | 20.21    | 20.42  | 19.85  | 19.97    | 21.27    | 20.62    |
| 2549                                                                  | 21.48    | 22.56    | 25.28    | 26.08    | 29.81    | 28.78    | 30.44    | 30.39    | 26.66  | 24.34  | 21.80    | 21.13    | 25.73    |
| 2550                                                                  | 20.81    | 22.61    | 21.32    | 22.61    | 21.95    | 20.01    | 18.93    | 18.53    | 20.30  |        |          |          | 20.79    |
| <b>5. ราคาขายส่ง ปลาปนโปรตีน 60% ลงมา กลิ่นเบอร์ 3 ตลาด กทม.</b>      |          |          |          |          |          |          |          |          |        |        |          |          |          |
| 2546                                                                  | 16.55    | 18.71    | 18.89    | 18.92    | 18.80    | 19.17    | 17.96    | 19.09    | 19.22  | 18.67  | 20.35    | 19.58    | 18.83    |
| 2547                                                                  | 18.91    | 16.41    | 20.39    | 22.27    | 22.70    | 23.99    | 24.27    | 24.28    | 24.73  | 20.82  | 20.10    | 21.12    | 21.67    |
| 2548                                                                  | 20.70    | 19.00    | 19.68    | 21.63    | 20.36    | 19.72    | 20.38    | 19.61    | 19.82  | 19.25  | 18.89    | 19.67    | 19.89    |
| 2549                                                                  | 20.00    | 21.05    | 23.48    | 24.10    | 27.81    | 26.78    | 28.53    | 28.24    | 24.46  | 21.87  | 19.30    | 18.63    | 23.69    |
| 2550                                                                  | 18.31    | 20.11    | 19.18    | 20.61    | 19.95    | 18.01    | 17.38    | 17.53    | 19.30  |        |          |          | 18.93    |
| <b>6. ราคาปลาปนโปรตีน 60% F.O.B. ตลาดต่างประเทศ</b>                   |          |          |          |          |          |          |          |          |        |        |          |          |          |
| 2546                                                                  | 23.05    | 23.28    | 22.66    | 23.08    | 23.45    | 24.27    | 24.24    | 23.27    | 21.90  | 21.70  | 22.87    | 22.77    | 23.05    |
| 2547                                                                  | 23.96    | 24.99    | 25.25    | 24.80    | 25.03    | 23.81    | 23.37    | 23.54    | 23.29  | 23.20  | 22.15    | 21.88    | 23.77    |
| 2548                                                                  | 22.26    | 22.69    | 22.82    | 24.15    | 24.21    | 25.27    | 26.73    | 26.37    | 26.84  | 27.84  | 28.49    | 30.08    | 25.65    |
| 2549                                                                  | 29.74    | 31.00    | 32.58    | 33.79    | 41.80    | 50.06    | 49.84    | 49.16    | 32.86  | 33.08  | 35.93    | 32.76    | 37.72    |
| 2550                                                                  | 33.63    | 35.02    | 34.95    | 35.12    | 34.44    | 31.90    | 26.14    | 25.28    | 25.85  |        |          |          | 31.37    |
| <b>7. ราคาปลาปนโปรตีน 65% F.O.B. ตลาดต่างประเทศ (เหรียญสหรัฐ/ตัน)</b> |          |          |          |          |          |          |          |          |        |        |          |          |          |
| 2546                                                                  | 582.42   | 586.74   | 572.95   | 582.00   | 600.75   | 629.86   | 627.00   | 603.50   | 584.27 | 590.18 | 619.50   | 621.00   | 600.01   |
| 2547                                                                  | 662.25   | 690.75   | 692.00   | 679.50   | 667.00   | 630.64   | 617.00   | 613.00   | 607.00 | 607.00 | 593.36   | 610.00   | 639.13   |
| 2548                                                                  | 620.50   | 661.58   | 671.96   | 693.24   | 689.74   | 700.91   | 725.00   | 725.00   | 739.29 | 768.50 | 781.82   | 824.50   | 716.84   |
| 2549                                                                  | 844.00   | 883.16   | 936.14   | 994.06   | 1,221.25 | 1,443.68 | 1,450.00 | 1,444.44 | 981.50 | 990.24 | 1,095.00 | 1,020.26 | 1,108.64 |
| 2550                                                                  | 1,042.14 | 1,091.00 | 1,109.29 | 1,120.29 | 1,107.00 | 1,028.70 | 870.00   | 831.36   | 847.50 |        |          |          | 1,005.25 |

ที่มา : 1,2 สมาคมผู้ผลิตปลาปนไทย 3, 4,5 กรมการค้าภายใน 6,7 ช่วง ม.ค.46-ส.ค.49 ข้าราชการเตอรื/ก.ย.49 เป็นต้นไป สมาคมผู้ผลิตปลาปนไทย

หน่วย : ตัน

### ปริมาณนำเข้าและส่งออกปลาปน

|                     | มค.   | กพ.   | มีค.  | เมย.  | พค.    | มิย.   | กค.    | สค.   | กย.   | ตค.   | พย.   | ธค.   | รวม    |
|---------------------|-------|-------|-------|-------|--------|--------|--------|-------|-------|-------|-------|-------|--------|
| <b>ปริมาณนำเข้า</b> |       |       |       |       |        |        |        |       |       |       |       |       |        |
| 2546                | 323   | 315   | 973   | 311   | 631    | 200    | 120    | 200   | 416   | 502   | 400   | 334   | 4,725  |
| 2547                | 531   | 220   | 500   | 296   | 305    | 675    | 515    | 478   | 787   | 2,416 | 2,850 | 508   | 10,081 |
| 2548                | 1,010 | 1,316 | 368   | 549   | 550    | 261    | 278    | 40    | 236   | 31    | 220   | 733   | 5,591  |
| 2549                | 909   | 584   | 629   | 557   | 502    | 743    | 212    | 382   | 300   | 558   | 286   | 126   | 5,789  |
| 2550                | 231   | 116   | 410   | 284   | 608    | 537    | 410    | 548   |       |       |       |       | 3,144  |
| <b>ปริมาณส่งออก</b> |       |       |       |       |        |        |        |       |       |       |       |       |        |
| 2546                | 688   | 631   | 422   | 557   | 1,350  | 1,928  | 1,740  | 867   | 1,180 | 427   | 569   | 533   | 10,892 |
| 2547                | 1,694 | 2,109 | 3,553 | 2,131 | 1,748  | 3,000  | 1,720  | 462   | 290   | 627   | 841   | 778   | 18,953 |
| 2548                | 474   | 1,527 | 1,973 | 1,056 | 2,300  | 2,414  | 2,056  | 3,095 | 3,164 | 2,153 | 4,201 | 3,560 | 27,973 |
| 2549                | 4,739 | 5,238 | 5,630 | 5,359 | 6,770  | 12,685 | 12,050 | 7,944 | 4,050 | 3,968 | 2,291 | 4,769 | 75,473 |
| 2550                | 3,403 | 3,979 | 6,024 | 8,611 | 11,688 | 5,445  | 3,181  | 3,411 |       |       |       |       | 45,642 |

ที่มา : กรมศุลกากร : ปี 2543-2447 พิกัด 2301200106 : ปี 2548-2449 พิกัด 2301200106 , 2301200400 และ 2301200401

: ปี 2550 พิกัด 23012000001, 23012000002 และ 23012000003

อัตราแลกเปลี่ยนเงินดอลลาร์สหรัฐ

ปี 2542 - 2550

บาท/US\$

| ปี      | ม.ค.  | ก.พ.  | มี.ค. | เม.ย. | พ.ค.  | มิ.ย. | ก.ค.  | ส.ค.  | ก.ย.  | ต.ค.  | พ.ย.  | ธ.ค.  | เฉลี่ย |
|---------|-------|-------|-------|-------|-------|-------|-------|-------|-------|-------|-------|-------|--------|
| ปี 2542 | 36.73 | 37.19 | 37.61 | 37.72 | 37.15 | 37.03 | 37.20 | 38.08 | 39.92 | 39.57 | 38.84 | 38.40 | 37.95  |
| ปี 2543 | 37.49 | 37.82 | 37.99 | 38.09 | 39.03 | 39.17 | 40.27 | 41.04 | 41.99 | 43.31 | 43.84 | 43.17 | 40.27  |
| ปี 2544 | 43.24 | 42.74 | 44.00 | 45.56 | 45.59 | 45.36 | 45.73 | 45.03 | 44.41 | 44.82 | 44.52 | 44.03 | 44.59  |
| ปี 2545 | 44.13 | 43.93 | 43.49 | 43.52 | 42.91 | 42.26 | 41.33 | 42.27 | 42.91 | 43.74 | 43.42 | 43.39 | 43.11  |
| ปี 2546 | 42.88 | 42.97 | 42.87 | 42.97 | 42.29 | 41.75 | 41.89 | 41.77 | 40.60 | 39.83 | 40.00 | 39.81 | 41.64  |
| ปี 2547 | 39.19 | 39.20 | 39.53 | 39.54 | 40.66 | 40.90 | 41.03 | 41.59 | 41.57 | 41.41 | 40.44 | 38.86 | 40.33  |
| ปี 2548 | 38.86 | 38.59 | 38.70 | 39.62 | 39.93 | 40.98 | 41.85 | 41.29 | 41.15 | 40.96 | 41.21 | 41.18 | 40.36  |
| ปี 2549 | 39.72 | 39.50 | 39.08 | 38.09 | 38.11 | 38.45 | 38.10 | 37.73 | 37.53 | 37.44 | 36.65 | 35.94 | 38.03  |
| ปี 2550 | 36.10 | 35.85 | 35.18 | 35.00 | 34.74 | 34.71 | 33.83 | 34.30 | 34.38 |       |       |       | 34.90  |

หมายเหตุ เป็นค่าเฉลี่ยของอัตราขายเงินดอลลาร์สหรัฐรายวัน

ที่มา : ธนาคารแห่งประเทศไทย

D : AO 8 F : อัตราแลกเปลี่ยน