



เดือนมีนาคม และแนวโน้มเดือนเมษายน 2554



สำนักส่งเสริมการค้าสินค้าเกษตร

31 มีนาคม 2554

สารบัญ

สถานการณ์สินค้าเกษตร	หน้า
ภาพรวม	1
สถานการณ์รายกลุ่มสินค้า	3
การช่วยเหลือด้านการตลาดสินค้าเกษตรของ คชก.	9
ราคาเกณฑ์กลางอ้างอิง	13
ข้อมูลรายสินค้า	
กลุ่มสินค้าผลิตเพื่อส่งออก	
1. ข้าว	17
2. มันสำปะหลัง	30
3. ยางพารา	34
4. ไข่เนื้อ	40
5. กุ้ง	42
6. สับปะรด	45
กลุ่มสินค้าผลิตเพื่อบริโภคภายในประเทศ	
7. ข้าวโพดเลี้ยงสัตว์	48
8. กาแฟ	52
9. ปาล์มน้ำมัน	57
10. มะพร้าว	62
11. สุกร	68
12. ไข่ไก่	70
13. โคเนื้อ	72
14. ปลาไหล	74
15. เกลือทะเล	76

	หน้า
กลุ่มสินค้าที่ต้องนำเข้า	
16. ถั่วเหลือง	79
17. กากถั่วเหลือง	83
18. ปลาป่น	87
อัตราแลกเปลี่ยนเงินดอลลาร์สหรัฐ	91

สรุปสถานการณ์สินค้าเกษตรเดือนมีนาคม และแนวโน้มเดือนเมษายน ๒๕๕๔

๑. ภาพรวมสถานการณ์ปัจจุบัน

สถานการณ์สินค้าเกษตรสำคัญเดือนมีนาคม ๒๕๕๔ เป็นช่วงเชื่อมต่อระหว่างฤดูการผลิต *ข้าวนาปี ปี ๒๕๕๓/๕๔* ที่จะสิ้นสุดลงและผลผลิต *ข้าวนาปรัง ปี ๒๕๕๔* เริ่มทยอยออกสู่ตลาด ในขณะที่ผลผลิตข้าวของประเทศเพื่อนบ้านใกล้เคียงก็จะออกสู่ตลาดด้วยเช่นกัน ราคามีแนวโน้มอ่อนตัวลง *ยางพารา* แม้ว่าจะเป็นช่วงต้นยางผลัดใบทำให้ผลผลิตมีน้อยและราคาน้ำมันเชื้อเพลิงเคลื่อนไหวอยู่ในเกณฑ์สูง แต่ผลกระทบจากภัยสึนามิในประเทศญี่ปุ่นซึ่งเป็นผู้ใช้ยางรายใหญ่รายหนึ่ง มีผลทำให้ราคายางอ่อนตัวลงแต่ยังอยู่ในเกณฑ์ดี *มันสำปะหลัง* แม้ว่าเกษตรกรจะขุดหัวมันออกจำหน่ายได้มากขึ้นแต่ปริมาณยังไม่เพียงพอและมีเปอร์เซ็นต์แป้งต่ำ เนื่องจากมีฝนตกในแหล่งผลิต ราคายางอ่อนตัวลง *ข้าวโพดเลี้ยงสัตว์* ผลผลิตออกสู่ตลาดน้อยขณะที่ตลาดยังมีความต้องการมาก ทำให้มีการนำเข้าข้าวโพดราคาต่ำจากประเทศเพื่อนบ้านเข้ามาบางส่วน ราคายังเคลื่อนไหวอยู่ในเกณฑ์สูง *ปาล์มน้ำมัน* ผลผลิตมีเพิ่มมากขึ้นทำให้ภาวะความตึงตัวในน้ำมันบริโภคคลี่คลายลงระดับหนึ่ง ราคามีแนวโน้มอ่อนตัวลงตามฤดูกาล *ถั่วเหลือง* คาดว่าผลผลิตฤดูแล้งจะเริ่มออกสู่ตลาดได้ในช่วงปลายเดือน ส่วนใหญ่ถั่วเหลืองฤดูแล้งมีคุณภาพดีขายได้ราคา *ปลาป่น* ราคามีแนวโน้มปรับตัวสูงขึ้น เนื่องจากอยู่ในช่วงห้ามจับปลาในอ่าวไทย (๑๕ ก.พ.-๑๕ พ.ค.๕๔) ราคามีแนวโน้มปรับตัวสูงขึ้น *เมล็ดกาแฟ* เป็นช่วงปลายฤดูผลผลิตมีน้อย ราคาเคลื่อนไหวอยู่ในเกณฑ์ดี *หอมแดง* ผลผลิตออกสู่ตลาดมาก แต่การส่งออกชะลอตัวเนื่องจากราคาหอมแดงของไทยสูงกว่าประเทศคู่แข่ง ราคามีแนวโน้มอ่อนตัวลง *กระเทียม* แม้ว่าผลผลิตจะออกสู่ตลาดมากแต่ตลาดมีความต้องการอย่างต่อเนื่อง ราคาเคลื่อนไหวอยู่ในเกณฑ์ดี *หอมหัวใหญ่* ปริมาณผลผลิตมีมากกว่าที่วางแผนไว้เนื่องจากมีการลักลอบนำเมล็ดพันธุ์นอกระบบมาเพาะปลูก ราคามีแนวโน้มอ่อนตัวลง *สุกร ไก่เนื้อ และไข่ไก่* ภาวะการค้าจะชะลอตัวลงเนื่องจากความต้องการบริโภคลดลงช่วงปิดภาคเรียน ในขณะที่ผลผลิตก็ลดลงจากปัญหาโรคระบาดที่เกิดในระบบการผลิตโดยเฉพาะในการผลิตไก่เนื้อและไข่ไก่ซึ่งผู้เลี้ยงบริหารจัดการได้บางส่วนเท่านั้น ทำให้ราคาเคลื่อนไหวอยู่ในเกณฑ์สูง *กุ้งขาวแวนนาไม* ผลผลิตออกสู่ตลาดน้อยแต่ความต้องการส่งออกมีอย่างต่อเนื่อง ราคาเคลื่อนไหวอยู่ในเกณฑ์ดี *สับปะรด* ผลผลิตยังมีไม่เพียงพอกับความต้องการ ราคาเคลื่อนไหวอยู่ในเกณฑ์สูง *มะนาว* แม้ว่าผลผลิตจะลดลงแต่ราคาอ่อนตัวลง เนื่องจากมีการนำเข้ามะนาวจากประเทศเพื่อนบ้านโดยไม่ถูกต้องตามกฎหมายตาม พ.ร.บ.กักพืช พ.ศ.๒๕๐๗ ซึ่งหน่วยงานภาครัฐได้เข้าไปกำกับดูแลแล้ว *เกลือทะเล* เป็นช่วงฤดูกาลผลผลิตออกสู่ตลาดมาก ราคายางอ่อนตัวลงอย่างต่อเนื่องจนอาจเกิดปัญหาด้านราคา

๒. ภาวะการณ์ผลผลิตสินค้าเกษตรของโลก

กระทรวงเกษตรของสหรัฐฯ (USDA) ได้ประเมินสถานการณ์การผลิตสินค้าเกษตรของโลก ปี ๒๕๕๓/๕๔ ณ เดือนมีนาคม ๒๕๕๔ ไว้ดังนี้

๒.๑ *พืชน้ำมัน* ในปี ๒๕๕๓/๕๔ คาดว่าจะมีผลผลิตรวมประมาณ ๔๔๔.๑๗ ล้านตัน (ไม่รวมน้ำมันปาล์ม) มากกว่าปีที่ผ่านมา (๔๔๑.๖๔ ล้านตัน) ๒.๕๓ ล้านตัน (+๐.๕๗%) จำแนกเป็น พืชน้ำมันที่มีผลผลิตเพิ่มขึ้น ได้แก่ เมล็ดฝ้าย มีผลผลิตประมาณ ๔๓.๓๓ ล้านตัน เพิ่มขึ้น ๔.๑๑ ล้านตัน (+๑๐.๔๘%) ถั่วลิสง ผลผลิต ๓๔.๗๑ ล้านตัน เพิ่มขึ้น ๑.๗๓ ล้านตัน (+๕.๒๓%) เมล็ดในปาล์ม ผลผลิต ๑๒.๗๓ ล้านตัน เพิ่มขึ้น ๐.๕๑ ล้านตัน (+๔.๑๗%) เนื้อมะพร้าวแห้ง ผลผลิต ๕.๙๖ ล้านตัน เพิ่มขึ้น ๐.๐๘ ล้านตัน (+๑.๓๖%) พืชน้ำมันที่มีผลผลิตลดลง ได้แก่ ถั่วเหลือง คาดว่าจะมีประมาณ ๒๕๘.๔๐ ล้านตัน น้อยกว่าปี ๒๕๕๒/๕๓ ประมาณ ๑.๘๗ ล้านตัน (-๐.๗๒%) เรปซีด ผลผลิต ๕๘.๓๙ ล้านตัน ลดลง ๒.๒๔ ล้านตัน (-๓.๖๙%) เมล็ดทานตะวัน

ผลผลิต ๓๐.๖๕ ล้านตัน ลดลง ๐.๒๐ ล้านตัน (-๐.๖๖%) ส่วน น้ำมันปาล์ม มีผลผลิต ๔๗.๙๗ ล้านตัน เพิ่มขึ้นจากปีที่ผ่านมา ๒.๑๑ ล้านตัน (+๔.๖๐%)

๒.๒ **ธัญพืช** ผลผลิตธัญพืชในปี ๒๕๕๓/๕๔ มีปริมาณลดลงค่อนข้างมากเนื่องจากสภาพความแปรปรวนของภูมิอากาศในแหล่งผลิตต่างๆ ของโลก จากการประมาณการผลผลิต ณ เดือนมีนาคม ๒๕๕๔ USDA คาดว่าจะมีผลผลิตประมาณ ๑,๗๒๗.๒๖ ล้านตัน ลดลงจากปีที่ผ่านมา (๑,๗๘๙.๙๕ ล้านตัน) ๖๒.๖๙ ล้านตัน หรือคิดเป็น ร้อยละ ๓.๕๐ จำแนกเป็น

๒.๒.๑ **ข้าวสาลี** มีผลผลิตประมาณ ๖๔๗.๖๐ ล้านตัน น้อยกว่าปี ๒๕๕๒/๕๓ (๖๘๒.๕๙ ล้านตัน) ๓๕.๐๐ ล้านตัน (-๕.๑๓%) ประเทศที่มีผลผลิตลดลงมาก ได้แก่ รัสเซีย ลดลง ๒๐.๒๐ ล้านตัน (-๓๒.๗๔%) คาซัคสถาน ลดลง ๗.๓๕ ล้านตัน (-๔๓.๑๒%) ยูเครน ลดลง ๔.๐๕ ล้านตัน (-๑๙.๓๘%) สหภาพยุโรป (EU) ลดลง ๑.๙๗ ล้านตัน (-๑.๔๓%)

๒.๒.๒ **ธัญพืชเมล็ดหยาบ** มีผลผลิตประมาณ ๑,๐๗๙.๖๖ ล้านตัน น้อยกว่าปี ๒๕๕๒/๕๓ (๑,๑๐๗.๓๖ ล้านตัน) ๒๗.๗๐ ล้านตัน (-๒.๕๐%) จำแนกเป็น ข้าวโพดเลี้ยงสัตว์ ผลผลิต ๘๑๓.๗๘ ล้านตัน เพิ่มขึ้นจากปีที่ผ่านมา ๑.๔๐ ล้านตัน (+๐.๑๗%) ข้าวฟ่าง ๖๓.๐๑ ล้านตัน เพิ่มขึ้น ๓.๗๔ ล้านตัน (+๖.๓๒%) ข้าวบาเลย์ ๑๒๔.๑๘ ล้านตัน ลดลง ๒๕.๔๒ ล้านตัน (-๑๖.๙๙%) ข้าวโอ๊ต ๑๙.๘๐ ล้านตัน ลดลง ๓.๗๒ ล้านตัน (-๑๕.๘๑%) และ ข้าวไรน์ ๑๑.๙๔ ล้านตัน ลดลง ๕.๓๘ ล้านตัน (-๓๑.๐๖%)

๒.๓ **ข้าวสาร** ผลผลิตข้าวในปี ๒๕๕๓/๕๔ มีประมาณ ๔๕๑.๕๒ ล้านตันข้าวสาร เพิ่มขึ้นจากปี ๒๕๕๒/๕๓ (๔๔๐.๙๒ ล้านตัน) ๑๐.๖๐ ล้านตัน (+๒.๔๐%) ขณะที่ความต้องการบริโภคข้าวของโลกจะมีประมาณ ๔๔๗.๐๐๔ ล้านตัน (เพิ่มขึ้น ๘.๘๖๒ ล้านตัน) ผลจากปริมาณผลผลิตที่มีมากกว่าความต้องการบริโภคทำให้สต็อกปลายปีจะอยู่ที่ ๙๘.๗๗๕ ล้านตัน ซึ่งอยู่ในเกณฑ์สูงนับตั้งแต่ปี ๒๕๔๖/๔๗ เป็นต้นมา ส่วนปริมาณการค้าข้าวของโลกในปี ๒๕๕๓/๕๔ จะมีปริมาณลดลงจาก ๓๑.๑๓๐ ล้านตัน ในปี ๒๕๕๒/๕๓ เหลือประมาณ ๓๐.๑๗๐ ล้านตัน โดยเฉพาะฟิลิปปินส์จะนำเข้าลดลงค่อนข้างมาก(จาก ๒.๔ ล้านตันในปี ๒๕๕๒/๕๓ เหลือ ๑.๕๐ ล้านตันในปี) ปัจจุบัน (๑๖ มี.ค.๕๔) ราคาส่งออกข้าวไทย ๑๐๐% ชั้น ๒ (๑๐๐B f.o.b.) และข้าวหนึ่ง ๑๐๐% ราคาตันละ ๕๑๙ และ ๕๒๓ เหรียญ สรอ. ตามลำดับ ส่วนราคาข้าว ๕% ของเวียดนาม ตันละ ๔๖๒ เหรียญ สรอ. และข้าวสหรัฐ (เมล็ดยาว #๒/๔) ตันละ ๕๓๓ เหรียญ สรอ.

๓. แนวโน้มสถานการณ์เดือนเมษายน ๒๕๕๔

แนวโน้มสถานการณ์สินค้าเกษตรสำคัญในเดือนเมษายน ๒๕๕๔ **ข้าวนาปรัง** ผลผลิตออกสู่ตลาดมากขึ้น โดยจะออกมากช่วงเดือน เมษายน - กรกฎาคม ราคามีแนวโน้มอ่อนตัวลง **ยางพารา** ผลผลิตมีน้อยลง ขณะที่ความต้องการยังมีอย่างต่อเนื่องจากราคาน้ำมันที่อยู่ในเกณฑ์สูง แนวโน้มราคายังอยู่ในเกณฑ์ดี **มันสำปะหลัง** แม้ว่าผลผลิตจะออกสู่ตลาดมากแต่ยังไม่เพียงพอกับความต้องการใช้ แนวโน้มราคายังเคลื่อนไหวอยู่ในเกณฑ์สูง **ข้าวโพด** ผลผลิตในประเทศออกสู่ตลาดเกือบหมดแล้ว และมีการนำเข้าข้าวโพดตามกรอบ AFTA มาเพื่อให้เพียงพอใช้ ราคายังอยู่ในเกณฑ์ดี **ปาล์มน้ำมัน** ผลผลิตจะออกสู่ตลาดมากขึ้นซึ่งจะช่วยให้สต็อกน้ำมันฯ ในระบบมีมากขึ้น คาดว่าราคาจะอ่อนตัวลง **มะพร้าว** ผลผลิตยังมีน้อย ราคาอยู่ในเกณฑ์สูง **ถั่วเหลือง** ผลผลิตฤดูแล้งเริ่มทยอยออกสู่ตลาด ราคามีแนวโน้มอยู่ในเกณฑ์ดี **ปลาป่น** อยู่ในช่วงปิดอ่าววัตถุดิบมีน้อย ราคาอยู่ในเกณฑ์ดี **หอมแดง** แม้ว่าผลผลิตจะออกสู่ตลาดลดลง แต่การส่งออกที่ชะลอตัวจากราคาที่สูงกว่าประเทศผู้ผลิตอื่น จะทำให้ราคาในประเทศอ่อนตัวลง **กระเทียม** เกษตรกรเก็บเกี่ยวผลผลิตหมดแล้ว โดยจะแขวนไว้รอจำหน่าย เป็นกระเทียมแห้ง ราคามีแนวโน้มอยู่ในเกณฑ์ดี **หอมหัวใหญ่** เป็นช่วงผลผลิตจาก อ.ฝาง ออกสู่ตลาด ส่วนใหญ่จะเก็บแขวนไว้รอจำหน่าย ราคามีแนวโน้มอ่อนตัวลงเนื่องจากปีนี้ผลผลิตจากการลักลอบนำเข้าเมล็ดพันธุ์นอก ระบบมาก **สุกร ไก่เนื้อ และไข่ไก่** เป็นช่วงปิดภาคเรียนความต้องการลดลง แต่ผลผลิตก็ลดลงจากปัญหาโรคระบาดที่ยังไม่สามารถแก้ไขได้เบ็ดเสร็จ ราคามีแนวโน้มเคลื่อนไหวอยู่ในเกณฑ์สูง **กุ้งขาวแวนนาไม** ผลผลิต

ยังมีน้อยขณะที่การส่งออกค่อนข้างดี แนวโน้มราคาอยู่ในเกณฑ์ดี *สับปะรด* เริ่มเข้าสู่ช่วงผลผลิตออกมาก โดยจะออกมากสุดในช่วง เม.ย.-พ.ค. ราคามีแนวโน้มอ่อนตัวลง *มะนาว* ผลผลิตมีน้อยตามฤดูกาล ราคามีแนวโน้มปรับตัวสูงขึ้น *เกลือทะเล* ผลผลิตจะออกสู่ตลาดมาก ราคามีแนวโน้มเคลื่อนไหวในเกณฑ์ต่ำ

แนวโน้มสถานการณ์รายกลุ่มสินค้า

๓.๑ กลุ่มสินค้าที่ผลิตเพื่อส่งออก สถานการณ์สินค้าเกษตรที่สำคัญ ได้แก่

- *ข้าวนาปรัง* กระทรวงเกษตรฯ คาดการณ์ผลผลิตข้าวนาปรัง ปี ๒๕๕๔ มีประมาณ ๙.๕๑๖ ล้านตัน โดยจะออกสู่ตลาดมากสุดในช่วงเดือน เมษายน - กรกฎาคม คิดเป็นร้อยละ ๘๐ ของผลผลิตรวม หรือคิดเป็นข้าวเปลือกประมาณ ๗.๕ - ๘.๐ ล้านตัน แต่คาดว่าปริมาณข้าวนาปรังที่จะผลิตได้จริงจะมีน้อยกว่าที่คาดการณ์ไว้ เนื่องจากปริมาณน้ำที่จะใช้ในการเพาะปลูกมีค่อนข้างจำกัดตามความผันผวนของภูมิอากาศและความแห้งแล้งที่เกิดขึ้น รวมทั้งการระบาดของเพลี้ยในนาข้าวยังมีอยู่ สำหรับการผลิข้าวของโลกในปีนี้ USDA คาดว่ามีประมาณ ๔๕๑.๕๑๘ ล้านตัน เพิ่มขึ้นจากปีที่ผ่านมา ๑๐.๖๐๑ ล้านตัน (+๒.๔๐%) ส่วนการบริโภค คาดว่าจะมีประมาณ ๔๔๗.๐๐๔ ล้านตัน เพิ่มขึ้นจากปีที่ผ่านมาประมาณ ๘.๘๖๒ ล้านตัน (+๒.๐๒%) แนวโน้มความต้องการข้าวในตลาดโลกยังมีอย่างต่อเนื่อง เนื่องจากสภาพภูมิอากาศทั่วโลกยังมีความแปรปรวนซึ่งจะมีผลกระทบต่อปริมาณผลผลิตพืชอาหาร ราคาข้าวมีแนวโน้มเคลื่อนไหวอยู่ในเกณฑ์ดี

สำหรับ *ราคาข้าวเปลือก* ราคาซื้อขายข้าวเปลือกในตลาดสำคัญ ณ วันที่ ๑๘ มีนาคม ๒๕๕๔ เป็นดังนี้ ข้าวเปลือกเจ้า ๕% ต้นละ ๘,๒๐๐ - ๘,๗๐๐ บาท ข้าวเปลือกหอมมะลิ ต้นละ ๑๑,๙๐๐ - ๑๓,๔๐๐ บาท และข้าวเปลือกเหนียว ต้นละ ๑๖,๐๐๐ - ๑๗,๐๐๐ บาท ส่วนการค้าข้าวสารราคาซื้อขายเป็นดังนี้ ข้าวขาว ๑๐๐% ชั้น ๒ กระสอบละ ๑,๓๘๐ - ๑,๓๙๐ บาท ข้าวหอมมะลิ ๑๐๐% ชั้น ๒ กระสอบละ ๒,๗๘๐ - ๒,๗๙๐ บาท ข้าวเหนียว ๑๐% เมล็ดยาว กระสอบละ ๒,๘๐๐ - ๒,๘๑๐ บาท ข้าวหนึ่ง ๑๐๐% กระสอบละ ๑,๓๘๐ - ๑,๓๙๐ บาท

การส่งออก เป้าหมายการส่งออก ปี ๒๕๕๔ คาดว่าจะส่งออกได้ประมาณ ๙.๕ ล้านตัน สำหรับในช่วงวันที่ ๑ มกราคม - ๑๗ มีนาคม ๒๕๕๔ ส่งออกได้รวม ๒.๕๔๑ ล้านตัน เทียบกับช่วงเดียวกันของปีที่ผ่านมา (๑.๘๕๑ ล้านตัน) ส่งออกได้มากกว่าร้อยละ ๓๗.๒๘

สำหรับ “โครงการประกันรายได้เกษตรกรผู้ปลูกข้าว” ที่รัฐบาลได้ดำเนินการเพื่อช่วยเหลือเกษตรกรมีหลักเกณฑ์การให้ความช่วยเหลือและผลการดำเนินงานโดยสรุป ดังนี้

หลักเกณฑ์	รอบที่ ๑ ข้าวนาปี ปี ๒๕๕๓/๕๔	รอบที่ ๒ ข้าวนาปรัง ปี ๒๕๕๔
- การขึ้นทะเบียนของเกษตรกร	๑ มิ.ย. - ๓๐ พ.ย.๕๓ (ภาคใต้ ๑๖ ก.ค.๕๓ - ๓๑ มี.ค.๕๔)	๔ ม.ค. - ๓๑ พ.ค.๕๔ (ภาคใต้ ๑ เม.ย. - ๑๕ ก.ค.๕๔)
- กรมส่งเสริมการเกษตรออกหนังสือรับรอง	๑๖ มิ.ย. - ๓๑ ธ.ค.๕๓ (ภาคใต้ ๑ ส.ค.๕๓ - ๓๐ เม.ย.๕๔)	๒๐ ม.ค. - ๓๐ มิ.ย.๕๔ (๒ พ.ค. - ๑๕ ส.ค.๕๔)
- เกษตรกรมาทำสัญญากับ อ.ก.ส.	๑ ก.ค.๕๓ - ๓๑ ม.ค.๕๔ (ภาคใต้ ๑๖ ส.ค.๕๓ - ๓๑ พ.ค.๕๔)	๒๐ ม.ค. - ๓๑ ก.ค.๕๔ (๒ พ.ค. - ๑๕ ก.ย.๕๔)
- การใช้สิทธิของเกษตรกร	๑ ส.ค.๕๓ - ๑๕ มี.ค.๕๔ (ภาคใต้ ๑๖ ก.ย.๕๓ - ๑๕ ก.ค.๕๔)	๑ ก.พ. - ๑๕ ก.ย.๕๔ (ภาคใต้ ไม่เกิน ๓๑ ต.ค.๕๔)
- การประกาศราคาเกณฑ์กลางอ้างอิงทุก ๗ วัน	๑ ส.ค.๕๓ - ๑๕ มี.ค.๕๔ (ภาคใต้ ๑๖ ก.ย.๕๓ - ๑๕ ก.ค.๕๔)	๑ ก.พ. - ๑๕ ก.ย.๕๔ (ภาคใต้ ไม่เกิน ๓๑ ต.ค.๕๔)

ชนิดข้าวเปลือก	ราคาประกัน	ปริมาณชดเชย (ตามที่ผลิตได้จริงแต่ไม่เกินครัวเรือนละ)	ราคาเกณฑ์กลางอ้างอิง วันที่ ๒๑- ๒๗ มี.ค.๕๔	
			เกณฑ์กลางฯ	ส่วนต่าง
รอบที่ ๑ ข้าวนาปี				
ข้าวหอมมะลิ	๑๕,๓๐๐	๑๔ ตัน	สิ้นสุดระยะเวลาใช้สิทธิ (๑๕ มี.ค.๕๔)	
ข้าวหอมจังหวัด	๑๔,๓๐๐	๑๖ ตัน	๑๒,๑๙๕	๒,๑๐๕
ข้าวปทุมธานี	๑๑,๐๐๐	๒๕ ตัน	๑๐,๑๒๘	๘๗๒
ข้าวเจ้านาปี	๑๐,๐๐๐	๒๕ ตัน	๘,๔๖๗	๑,๕๓๓
ข้าวเปลือกเหนียว	๙,๕๐๐	๑๖ ตัน	๑๕,๑๘๒	ไม่ชดเชย
รอบที่ ๒ ข้าวนาปรัง				
ข้าวปทุมธานี	๑๑,๕๐๐	๓๐ ตัน	๑๐,๑๒๘	๑,๓๗๒
ข้าวเจ้านาปี	๑๑,๐๐๐	๓๐ ตัน	๘,๔๖๗	๒,๕๓๓
ข้าวเปลือกเหนียว	๑๐,๐๐๐	๓๐ ตัน	๑๕,๑๘๒	ไม่ชดเชย

รายการ	ขึ้นทะเบียน (ราย)	ผ่านประชาคม (ราย)	ทำสัญญา (ราย)	การจ่ายเงินชดเชย (๑๗ มี.ค.๕๔ / ราย , ล้านบาท)		
				เกษตรกร	สัญญา	จำนวนเงิน
รอบที่ ๑	๓,๘๗๕,๐๔๙	๓,๘๐๓,๔๗๑	๓,๗๓๖,๖๕๕	๓,๐๖๔,๕๙๕	๕,๔๑๐,๙๒๖	๓๕,๓๔๖.๐๔
รอบที่ ๒	๔๓๓,๒๗๕	๕๗,๓๑๒	-	-	-	-

- **มันสำปะหลัง** แม้ว่าเกษตรกรจะชุดหัวมันออกจำหน่ายมากขึ้น แต่ปริมาณผลผลิตโดยรวมไม่เพียงพอกับความต้องการใช้ ซึ่งเป็นผลเนื่องมาจากยังมีการระบาดของเพลี้ยแป้งสีชมพู ประกอบกับในช่วงปลายปี ๒๕๕๓ เกิดภาวะน้ำท่วมในพื้นที่เพาะปลูกบางส่วน และเกษตรกรเร่งชุดหัวมันที่อายุยังไม่ครบ ๘ เดือนออกจำหน่ายเพื่อให้ทันราคา สำหรับในช่วงเดือนมีนาคม - เมษายน ๒๕๕๔ จะมีผลผลิตออกสู่ตลาดในแต่ละเดือนประมาณ ๓.๐ และ ๒.๐ ล้านตัน ตามลำดับ แนวโน้มราคาจะยังคงเคลื่อนไหวอยู่ในเกณฑ์ดี เนื่องจากความต้องการของตลาดต่างประเทศในผลิตภัณฑ์มันสำปะหลังยังมีมากทั้งจากจีน (มันเส้น) เกาหลี (มันอัดเม็ด) ไต้หวัน และญี่ปุ่น (แป้งมัน) ปัจจุบัน (๑๘ มี.ค.๕๔) ราคาหัวมันสดที่เกษตรกรขายได้ (เชื้อแป้ง ๒๕%) จนครราชสีมาเฉลี่ย กก.ละ ๓.๒๕ - ๓.๔๕ บาท ปรับตัวสูงขึ้นจากเดือนที่ผ่านมาเฉลี่ย กก.ละ ๐.๓๐ บาท

สำหรับการช่วยเหลือเกษตรกรผู้ปลูกมันสำปะหลังตามโครงการประกันรายได้เกษตรกรผู้ปลูกมันสำปะหลัง ปี ๒๕๕๓/๕๔ กำหนดราคาประกันรายได้ หัวมันสดเชื้อแป้ง ๒๕% ที่ กก.ละ ๑.๙๐ บาท เกษตรกรสามารถใช้สิทธิขอรับชดเชยรายได้จากส่วนต่างระหว่างราคาประกันรายได้ออกกับราคาเกณฑ์กลางอ้างอิงในปริมาณไม่เกินครัวเรือนละ ๑๐๐ ตัน ทั้งนี้ เกษตรกรต้องมาขึ้นทะเบียนกับกรมส่งเสริมการเกษตร ตั้งแต่ ๑ มิถุนายน - ๓๑ ธันวาคม ๒๕๕๓ และสามารถใช้อำนาจได้ทันทีตั้งแต่วันที่เก็บเกี่ยวแต่ไม่เกินวันที่ ๓๐ กันยายน ๒๕๕๔ สำหรับราคาเกณฑ์กลางอ้างอิงจะประกาศ ทุก ๑๕ วัน เริ่มตั้งแต่วันที่ ๑ ตุลาคม ๒๕๕๓ - ๓๐ กันยายน ๒๕๕๔ ผลการดำเนินงาน (ณ ๑๗ มี.ค.๕๔) สรุปได้ดังนี้

ขึ้นทะเบียน (ราย)	ผ่านประชาคม (ราย)	ทำสัญญา (ราย)	ราคาเกณฑ์กลางฯ (๑๖-๓๑ มี.ค.๕๔)	การจ่ายเงินชดเชย (ราย , ล้านบาท)		
				เกษตรกร	สัญญา	จำนวนเงิน
๕๖๕,๖๒๑	๕๔๐,๖๙๙	๔๗๔,๕๙๐	๓.๐๖ บาท/กก.	-	-	-

- **ไถ่เนื้อ** กระทรวงเกษตรฯ ประมาณการผลผลิตไถ่เนื้อปี ๒๕๕๔ ว่ามีประมาณ ๑.๓๕๙ ล้านตัน(ซากบริโภค) มากกว่าปีที่ผ่านมา (๑.๓๓๐ ล้านตัน) ร้อยละ ๒.๑๘ ความต้องการบริโภคภายในประเทศมีประมาณ ๐.๙๐๗ ล้านตัน มากกว่าปีที่ผ่านมาร้อยละ ๐.๖๓ ที่เหลือส่งออกไปจำหน่ายในตลาดต่างประเทศใน

รูปของผลิตภัณฑ์ไก่แปรรูปเป็นส่วนใหญ่ ซึ่งสมาคมผู้ผลิตไก่เพื่อส่งออกไทยคาดว่าจะมีการส่งออกประมาณ ๐.๔๔๐ ล้านตัน แต่การประสพภัยสึนามิของประเทศญี่ปุ่นอาจจะมีผลกระทบต่อภาวะการส่งออกของไทยได้ในระดับหนึ่ง ซึ่งต้องมีการติดตามสถานการณ์อย่างใกล้ชิดต่อไป สำหรับผลผลิตที่ออกสู่ตลาดในช่วงนี้น้อยลงเนื่องจากมีปัญหาในระบบการเลี้ยง ในขณะที่ตลาดชะลอตัวลงจากการปิดภาคเรียน ทำให้ราคาไก่เนื้อเคลื่อนไหวไม่มากนัก(๑๘ มี.ค.๕๔) ราคาไก่มีชีวิตหน้าโรงฆ่า กก.ละ ๔๖ - ๔๗ บาท ใกล้เคียงกับราคาเฉลี่ยเดือนกุมภาพันธ์ ๒๕๕๔ (๔๗.๖๖บาท/กก.)

- **กุ้งขาวแวนนาไม** กระทรวงเกษตรฯ โดยกรมประมง ได้ประมาณการผลผลิตกุ้ง ปี ๒๕๕๔ มีประมาณ ๐.๕๒ ล้านตัน ลดลงจากปีที่ผ่านมาร้อยละ ๖.๓๓ ใช้บริโภคในประเทศประมาณ ๐.๐๕๕ ล้านตัน ผลผลิตส่วนใหญ่ส่งออก แนวโน้มความต้องการเพื่อส่งออกในปีนี้อาจจะยังอยู่ในเกณฑ์ดีต่อเนื่องจากปีที่ผ่านมา เนื่องจากประเทศคู่แข่งยังมีปัญหาโรคระบาดในกุ้งทำให้ไม่สามารถส่งออกได้ตามปกติ แต่ผลจากการเกิดสึนามิในญี่ปุ่นอาจมีผลกระทบต่อส่งออกของไทยด้วย ปัจจุบันผลผลิตกุ้งที่ออกสู่ตลาดยังมีไม่มากนักเนื่องจากการเพาะเลี้ยงเสียหายจากสภาพภูมิอากาศแปรปรวนในช่วงที่ผ่านมา ราคาซื้อขายกุ้ง (๑๘ มี.ค.๕๔) ณ ตลาดกลางสมุทรสาคร กุ้งขาวแวนนาไม (ขนาด ๖๐ ตัว/กก.) ยังทรงตัวอยู่ที่ กก.ละ ๑๕๐ บาท เท่ากับราคาเฉลี่ยในเดือนที่ผ่านมา สำหรับการส่งออกกุ้งของไทย ปี ๒๕๕๔ (ม.ค.๕๔) ส่งออกได้ ๐.๐๒๕ ล้านตัน มูลค่า ๖,๕๗๔ ล้านบาท

๓.๒ กลุ่มสินค้าที่ผลิตเพื่อบริโภคภายในประเทศ สถานการณ์สินค้าเกษตรที่สำคัญ ได้แก่

- **ข้าวโพดเลี้ยงสัตว์** เป็นช่วงปลายฤดูผลผลิตส่วนใหญ่อยู่ในมือผู้ค้า ในขณะที่ความต้องการยังคงมีอย่างต่อเนื่อง มีการนำเข้าข้าวโพดฯ จากประเทศเพื่อนบ้านตามกรอบ AFTA มาใช้จำนวนหนึ่ง ราคาซื้อขายภายในประเทศเคลื่อนไหวอยู่ในเกณฑ์ดี โดยราคาที่เกษตรกรขายได้ จ.เพชรบูรณ์ (ณ ๑๘ มี.ค.๕๔) เฉลี่ย กก.ละ ๘.๙๐ บาท สูงกว่าราคาเฉลี่ยเดือนกุมภาพันธ์ (๘.๗๑ บาท) ร้อยละ ๒.๑๘

สำหรับการช่วยเหลือเกษตรกรผู้ปลูกข้าวโพดฯ ตามโครงการประกันรายได้ ปี ๒๕๕๓/๕๔ ขณะนี้สิ้นสุดระยะเวลาการใช้สิทธิแล้ว (๒๘ ก.พ.๕๔) ผลการดำเนินงาน (ณ ๑๗ มี.ค.๕๔) สรุปได้ดังนี้

ขึ้นทะเบียน (ราย)	ผ่านประชาคม (ราย)	ทำสัญญา (ราย)	ราคาเกณฑ์กลางฯ (๑๖-๒๘ ก.พ.๕๔)	การจ่ายเงินชดเชย (ราย, ล้านบาท)		
				เกษตรกร	สัญญา	จำนวนเงิน
๔๙๒,๒๔๙	๔๖๓,๓๖๗	๔๓๐,๐๘๗	๘.๗๗ บาท/กก.	-	-	-

- **ปาล์มน้ำมัน** ผลการพยากรณ์ผลผลิตสินค้าเกษตรสำคัญของกระทรวงเกษตรฯ ณ เดือนมีนาคม ๒๕๕๔ ยังคงคาดว่าในปี ๒๕๕๔ เกษตรกรจะเก็บเกี่ยวผลปาล์มออกสู่ตลาดได้มากถึง ๙.๑๗๔ ล้านตัน ซึ่งมากกว่าปีที่ผ่านมา ร้อยละ ๘.๗๖ หากปริมาณผลปาล์มเป็นไปตามที่คาดการณ์ไว้ ในปีนี้ประเทศไทยจะมีน้ำมันปาล์มดิบที่จะใช้ภายในประเทศประมาณ ๑.๕๖๐ ล้านตัน น้ำมันปาล์มดิบ โดยจะใช้ผลิตเป็นน้ำมันบริโภคและใช้ในอุตสาหกรรมต่างๆ ประมาณ ๐.๙๑๒ ล้านตัน น้ำมันปาล์มดิบ ผลิตไบโอดีเซลประมาณ ๐.๔๔๔ ล้านตัน น้ำมันปาล์มดิบ ที่เหลือส่งออกและเก็บเป็นสต็อกสำรองสำหรับการบริโภคในประเทศ แต่ผลจากสภาพอากาศที่แปรปรวนมากในช่วงปีที่ผ่านมาและในไตรมาสแรกของปี ๒๕๕๔ จะมีผลกระทบต่อให้การพยากรณ์ข้างต้นเป็นปริมาณที่อาจมากกว่าปริมาณที่จะเกิดขึ้นจริง (Over estimate) ซึ่งผู้ที่กำกับดูแลด้านนโยบายต้องตระหนักและให้ความสำคัญในข้อมูลนี้ด้วย เพื่อมิให้มีผลกระทบเชิงนโยบายในระยะต่อไป อย่างไรก็ตาม แม้ว่าสภาพความตึงตัวของปริมาณน้ำมันบริโภคในระบบจะลดลงจากการนำเข้ามาบางส่วน แต่ก็ต้องติดตามสถานการณ์การผลิตอย่างต่อเนื่อง สำหรับในช่วงเดือนเมษายน - มิถุนายน ๒๕๕๔ (คาดการณ์กระทรวงเกษตรฯ) จะมีผลปาล์มออกสู่ตลาดประมาณ ๓.๐ ล้านตัน (หนึ่งในสามของผลผลิตรวม) สกัดเป็นน้ำมันฯ ได้ประมาณ ๐.๕๓ ล้านตัน แนวโน้มราคาในปีนี้จะยังเคลื่อนไหวอยู่ในเกณฑ์สูงต่อเนื่องจากปีที่ผ่านมา ปัจจุบัน (๑๘ มี.ค.๕๔) ราคาผลปาล์ม

ทะลาย (๑๗% น้ำมัน) ที่เกษตรกรจำหน่ายได้ กก.ละ ๔.๙๐ - ๕.๐๐ บาท อ่อนตัวลงจากราคาเดือน กุมภาพันธ์ที่มีราคาเฉลี่ย กก.ละ ๘.๔๙ บาท หรือลดลง ร้อยละ ๔๑.๗๐

- **มะพร้าว** ผลจากพื้นที่ปลูกมะพร้าวลดลงมากจากบริการท่องเที่ยวในแหล่งผลิตสำคัญ แถบฝั่งชายทะเลขยายตัว ประกอบกับในช่วงที่ปี ๒๕๕๓ ต่อ ๒๕๕๔ ต้นมะพร้าวที่มีอยู่ถูกศัตรูตามธรรมชาติ เช่น หนอนตำหนาม ตั๊ก ทำลายเสียหายยืนต้นตายเป็นจำนวนมาก ผลผลิตที่ออกสู่ตลาดจึงลดลงมากตั้งแต่ปี ๒๕๕๓ ในขณะที่ความต้องการใช้ทั้งการบริโภคในครัวเรือน การทำกะทิสำเร็จรูป ทำขนม สกัดน้ำมันและทำผลิตภัณฑ์ เครื่องสำอางในธุรกิจ SMEs ยังมีอย่างต่อเนื่อง ส่งผลให้ราคามะพร้าวและผลิตภัณฑ์เคลื่อนไหวอยู่ในเกณฑ์สูงมาอย่างต่อเนื่อง ปัจจุบัน (๑๘ มี.ค.๕๕) ราคาที่เกษตรกรขายได้ ราคามะพร้าวผลแก่ (ผลใหญ่) ผลละ ๑๔.๙๙ บาท สูงกว่าเดือนที่ผ่านมาเฉลี่ยผลละ ๐.๖๓ บาท และสูงกว่าราคาในช่วงเดียวกันของปีที่ผ่านมาเฉลี่ยผลละ ๙.๒๓ บาท เนื้อมะพร้าวแห้ง ๙๐% เฉลี่ย กก.ละ ๑๘.๘๐ บาท สูงกว่าราคาเฉลี่ยในเดือนที่ผ่านมา กก.ละ ๐.๘๔ บาท ส่วนราคาขายส่งมะพร้าวผล ตลาด กทม. (ทับสะแกผลใหญ่เปลือก) ผลละ ๒๕.๕๐ - ๒๖.๐๐ บาท อ่อนตัวลงจากราคาเฉลี่ยในเดือนที่ผ่านมา (๒๖.๕๕ บาท/ผล) ๐.๘๐ บาท

- **เมล็ดกาแฟ** เป็นช่วงปลายฤดู ผลผลิตออกสู่น้อย บริษัท คอวลิตี้ คอฟฟี่ โปรดักส์ (เนสเล่ท์) ยังรับซื้อที่จุดรับซื้อของบริษัทฯ ที่ อ.สวี และ อ.ท่าแซะ จ.ชุมพร อ.กระบุรี และ อ.กระเปอร์ จ.ระนอง ในราคา กก.ละ ๗๒.๐๐ - ๗๖.๕๐ บาท (ตามคุณภาพและแหล่งผลิต) โดยเฉลี่ยราคาที่เกษตรกรขายได้เกรดคละ กก.ละ ๗๒.๓๙ บาท แนวโน้มราคายังเคลื่อนไหวอยู่ในเกณฑ์ดีเนื่องจากผลผลิตมีไม่เพียงกับความต้องการ หากผลผลิตในประเทศออกสู่ตลาดหมดแล้ว ผู้ประกอบการคงจะต้องขอให้มีการนำเข้ามาใช้บางส่วน สำหรับราคา ราคาซื้อขายเมล็ดกาแฟโรบัสต้าในตลาดลอนดอนเคลื่อนไหวอยู่ในเกณฑ์สูงด้วย โดยราคาซื้อขายสัปดาห์ที่ ๓ เดือนมีนาคม ๒๕๕๔ เฉลี่ยตันละ ๒,๔๔๐.๖๐ เหรียญ สรอ. หรือประมาณ กก.ละ ๗๓.๕๔ บาท ส่วนราคาซื้อขายล่วงหน้า ณ วันที่ ๑๘ มีนาคม ๒๕๕๔ (ส่งมอบเดือนพ.ค.๕๕) ตันละ ๒,๕๙๖ เหรียญ สรอ.

อนึ่ง สำหรับการนำเข้าเมล็ดกาแฟปี ๒๕๕๔ ที่ประชุมคณะอนุกรรมการพืชสวนได้ให้ความเห็นชอบการกำหนดมาตรการนำเข้าเมล็ดกาแฟเพื่อใช้เป็นวัตถุดิบในการแปรรูปในประเทศ ภายใต้ AFTA ปี ๒๕๕๔ โดยให้องค์การคลังสินค้า (อคส.) หรือ ผู้ประกอบการที่ประกอบธุรกิจแปรรูปกาแฟและเป็นนิติบุคคล เป็นผู้นำเข้าในช่วงเดือนพฤษภาคม - สิงหาคม ๒๕๕๔ โดยมีเงื่อนไขให้ผู้นำเข้าต้องรับซื้อผลผลิตในประเทศ ฤดูกาลถัดไปในปริมาณสองเท่าของปริมาณที่นำเข้าจริงตามราคาตลาดโลก แต่ถ้าราคาตลาดโลกตกต่ำจะต้องรับซื้อในราคาต้นทุนการผลิตบวก ๒๐% หรืออย่างน้อย ๕๕ บาทต่อกิโลกรัม ซึ่งจะได้เสนอให้คณะกรรมการนโยบายและแผนพัฒนาการเกษตรและสหกรณ์ที่มี รวม.เกษตรและสหกรณ์ เป็นประธานพิจารณาต่อไป

- **สุกรมี่ชีวิต** กระทรวงเกษตรฯ คาดการณ์ปริมาณสุกรมี่ชีวิตที่จะนำมาบริโภคได้ใน ปี ๒๕๕๔ มีประมาณ ๑๒.๓๑๓ ล้านตัว (ประมาณ ๐.๘๘๕ ล้านตัน) เพิ่มขึ้นจากปีที่ผ่านมาร้อยละ ๑.๕๙ ในขณะที่การบริโภคคาดว่าจะมีประมาณ ๑๑.๖๔๐ ล้านตัว เพิ่มขึ้นจากปีที่ผ่านมาร้อยละ ๐.๒๖ อย่างไรก็ตาม ผลจากฤดูกาลเริ่มเข้าสู่ฤดูร้อนและปัญหาสภาพอากาศแปรปรวนที่เกิดขึ้น มีผลกระทบต่อเลี้ยงและปริมาณสุกรมี่ที่จะออกสู่ตลาด แม้ว่าความต้องการจะลดลงในช่วงปิดภาคเรียน (มี.ค.-พ.ค.) แนวโน้มราคายังเคลื่อนไหวอยู่ในเกณฑ์สูง ปัจจุบันราคาสุกรมี่ชีวิตที่เกษตรกรขายได้ ณ ๑๘ มีนาคม ๒๕๕๔ ราคา กก.ละ ๖๑ - ๖๒ บาท สูงกว่าราคาเฉลี่ยในเดือนที่ผ่านมา (๖๐.๑๘ บาท) ร้อยละ ๒.๑๙

- **ไข่ไก่** กระทรวงเกษตรฯ คาดการณ์ปริมาณผลผลิต ปี ๒๕๕๔ มีประมาณ ๑๐,๐๑๐ ล้านฟอง เพิ่มขึ้นจากปีที่ผ่านมาร้อยละ ๒.๖๐ ในขณะที่การบริโภคคาดว่าจะมีประมาณ ๙,๘๔๙ ล้านฟอง มากกว่าปีที่ผ่านมาร้อยละ ๒.๕๙ อย่างไรก็ตาม สภาพอากาศที่แปรปรวนและปัญหาโรคระบาดในระบบการผลิตที่บริหารจัดการได้บางส่วนมีผลทำให้ปริมาณไข่ในระบบลดลงประมาณร้อยละ ๒๐-๓๐ แม้ว่าความต้องการบริโภค

ไซในช่วงปิดภาคเรียน เดือนมีนาคม - พฤษภาคม จะมีปริมาณน้อยลง แต่ผลผลิตที่ลดลงดังกล่าวทำให้ราคาไซมีแนวโน้มที่จะปรับตัวสูงขึ้นอีก สำหรับราคาไซโคละหน้าฟาร์ม (๑๘ มี.ค.๕๔) ราคาเฉลี่ยฟองละ ๒.๙๐ บาท สูงกว่าราคาเฉลี่ยเดือนกุมภาพันธ์ (๒.๗๐ บาท/ฟอง) เฉลี่ย ๐.๒๐ บาท/ฟอง

- พืชผักและผลไม้

ผลไม้ สับปะรด กระทรวงเกษตรฯ ประมาณผลผลิตปี ๒๕๕๔ จะมีประมาณ ๒.๐๖ ล้านตัน เพิ่มขึ้นจากปีที่ผ่านมา (๑.๙๒๔ ล้านตัน) ร้อยละ ๗.๐๘ โดยในช่วงเดือนเมษายน - มิถุนายน ๒๕๕๔ จะมีผลผลิตออกสู่ตลาดประมาณ ร้อยละ ๓๐ หรือคิดเป็นผลผลิตประมาณ ๐.๖๕๐ ล้านตัน (คิดเป็นผลผลิตที่จะออกสู่ตลาดในแต่ละเดือนประมาณ ๐.๒๑๐ , ๐.๒๗๖ และ ๐.๑๖๔ ล้านตัน ตามลำดับ) ปัจจุบัน ผลผลิตยังมีไม่เพียงพอกับความต้องการของโรงงาน สำหรับราคาสับปะรดที่โรงงานรับซื้อ จ.ประจวบคีรีขันธ์ (สัปดาห์ที่ ๓ เดือน มี.ค.๕๔) เฉลี่ย กก.ละ ๖.๓๖ บาท ปรับตัวสูงขึ้นจากราคาเฉลี่ยเดือนกุมภาพันธ์ (๕.๙๖ บาท) ร้อยละ ๖.๗๑

พืชผัก หอมแดง คาดว่าในปี ๒๕๕๓/๕๔ (มี.ค.๕๔) จะมีผลผลิตประมาณ ๐.๑๙๗ ล้านตัน เพิ่มขึ้นจากปีที่ผ่านมาร้อยละ ๘.๙๑ และใกล้เคียงกับความต้องการใช้ (๐.๒๐๐ ล้านตัน) ขณะนี้หอมแดงศรีสะเกษออกสู่ตลาดเกือบหมดแล้ว ส่วนหอมแดงเชียงใหม่ออกสู่ตลาดแล้วประมาณร้อยละ ๓๐ แม้ว่าการผลักดันหอมแดงศรีสะเกษบางส่วนออกไปจำหน่ายในประเทศอินโดนีเซียจะช่วยดึงราคาภายในประเทศไม่ให้อ่อนตัวลงได้ระยะหนึ่ง แต่ผลจากราคาส่งออกของไทยเมื่อเทียบกับประเทศอื่น (เริ่มมีผลผลิตส่งออกได้) อยู่ในเกณฑ์ที่สูงกว่าทำให้การส่งออกชะงักลง ระดับราคาที่เกษตรกรขายได้ (สัปดาห์ที่ ๓ เดือนมี.ค.๕๔) หอมแดงชนิดแห้งใหญ่กละ กก.ละ ๒๓.๖๖ บาท อ่อนตัวลงจากราคาเฉลี่ยในเดือนที่ผ่านมา (๒๘.๙๘บาท) ร้อยละ ๑๘.๓๖ ส่วนราคาหอมสดกละใน จ.เชียงใหม่ กก.ละ ๙ - ๑๔ บาท **กระเทียม** คาดว่าในปี ๒๕๕๓/๕๔ จะมีผลผลิตประมาณ ๐.๐๗๙ ล้านตัน เพิ่มขึ้นจากปีที่ผ่านมาร้อยละ ๑๖.๔๐ แต่เป็นปริมาณเพียงครึ่งหนึ่งของความต้องการบริโภคภายในประเทศที่เหลือต้องนำเข้ามาบริโภค ขณะนี้เกษตรกรเก็บกระเทียมสดออกสู่ตลาดแล้วกว่าร้อยละ ๗๐ ราคากระเทียมสด (กละ) ที่มีการซื้อขายกัน (สัปดาห์ที่ ๓ เดือน มี.ค.๕๔) เฉลี่ย กก.ละ ๑๕ บาท **หอมหัวใหญ่** คาดว่าในปี ๒๕๕๓/๕๔ จะมีผลผลิตประมาณ ๐.๐๕๐ ล้านตัน เพิ่มขึ้นจากปีที่ผ่านมาร้อยละ ๗.๘๓ ส่วนความต้องการใช้จะมีประมาณ ๐.๐๙๐ ล้านตัน ขณะนี้เป็นช่วงผลผลิต อ.ฝาง จ.เชียงใหม่ ออกสู่ตลาด ราคาที่เกษตรกรขายได้ (สัปดาห์ที่ ๓ เดือน มี.ค.๕๔) เบอร์ ๑ เฉลี่ย กก.ละ ๘.๐๐ บาท **มะนาว** ผลผลิตของ จ.เพชรบุรี ออกสู่ตลาดลดลง ราคามีแนวโน้มเคลื่อนไหวอยู่ในเกณฑ์สูง ปัจจุบัน (๑๘ มี.ค.๕๔) ราคามะนาวในแหล่งผลิต จ.เพชรบุรี (ขนาดกลางถึงใหญ่) เฉลี่ย ผลละ ๑.๒๐ - ๔.๕๐ บาท

๓.๓ กลุ่มสินค้าที่ต้องนำเข้า สถานการณ์สินค้าที่สำคัญมีดังนี้

- **ถั่วเหลือง** ผลผลิตถั่วเหลืองโลกฤดูใหม่ ปี ๒๕๕๓/๕๔ USDA คาดว่าจะมีประมาณ ๒๕๘.๔๐๒ ล้านตัน ลดลงจากปี ๒๕๕๒/๕๓ ประมาณ ๑.๘๖๘ ล้านตัน (-๐.๗๒%) ในขณะที่ความต้องการใช้มีแนวโน้มเพิ่มขึ้นโดยเฉพาะการใช้ผลิตน้ำมันถั่วเหลืองเพื่อทำไบโอดีเซลของโลก รวมทั้งผลจากความตึงตัวของปริมาณน้ำมันพืชในระบบโดยเฉพาะน้ำมันปาล์ม ซึ่งมีผลต่อการค้าและราคาถั่วเหลืองในฤดูนี้ สำหรับการผลิตรถั่วเหลืองฤดูแล้งของไทยปีนี้คาดว่าจะมีประมาณ ๐.๑๒๕ ล้านตัน จะออกสู่ตลาดได้ในช่วงปลายเดือนมีนาคม อย่างไรก็ตาม ผู้ประกอบการต้องนำเข้าถั่วเหลืองบางส่วนเพื่อให้มีเพียงพอใช้ภายในประเทศ คาดว่าจะมีการนำเข้าประมาณ ๑.๙ - ๒.๐ ล้านตันในปีนี้ สำหรับราคาเมล็ดถั่วเหลืองขายส่งตลาด กทม. เกรดสกัดน้ำมัน (ณ ๑๘ มี.ค.๕๔) กก.ละ ๑๖.๐๐ - ๑๖.๕๐ บาท บาท ยังทรงตัวเท่าเดือนที่ผ่านมา

- **กากถั่วเหลือง** ผลผลิตกากถั่วเหลืองโลก ปี ๒๕๕๓/๕๔ USDA คาดว่าจะมีปริมาณ ๑๗๘.๖๔๐ ล้านตัน มากกว่าปีที่ผ่านมา (๑๖๕.๒๘๐ ล้านตัน) เมื่อรวมกับสต็อกปลายปียกมา จำนวน ๕.๙๐๘ ล้านตัน จะมีผลผลิตกากถั่วเหลืองประมาณ ๑๘๔.๕๔๘ ล้านตัน ในขณะที่ความต้องการใช้มีประมาณ

๑๗๕.๔๕๕ ล้านตัน สำหรับกากถั่วฯ ที่คาดว่าประเทศไทยจะผลิตได้ในปี ๒๕๕๔ มีประมาณ ๑.๐๗๐ ล้านตัน แบ่งเป็นกากถั่วฯ ที่ผลิตจากเมล็ดถั่วเหลืองที่ปลูกในประเทศ ๐.๐๒๕ ล้านตัน และผลิตจากเมล็ดถั่วเหลืองนำเข้า ๑.๐๔๕ ล้านตัน ในขณะที่ความต้องการใช้คาดว่าจะมีประมาณ ๓.๑๗๐ ล้านตัน จะต้องนำเข้าให้เพียงพอใช้อีกประมาณ ๒ ล้านตันเศษ ปัจจุบัน (๑๘ มี.ค.๕๔) ราคาขายส่งกากถั่วฯ ที่ผลิตจากเมล็ดในประเทศ กก.ละ ๑๕.๓๐ - ๑๕.๕๐ บาท ทรงตัวเท่าเดือนที่ผ่านมา ในขณะที่กากถั่วฯ ที่ผลิตจากเมล็ดนำเข้าราคากก.ละ ๑๒.๙๐ - ๑๓.๑๕ บาท อ่อนตัวลงจากเดือนที่ผ่านมา (๑๓.๘๕ บาท/กก.) เฉลี่ย กก.ละ ๐.๘๓ บาท

- **ปลาป่น** ผลผลิตปลาป่นในปี ๒๕๕๔ คาดว่าจะมีประมาณ ๐.๔๕๐ ล้านตัน เท่ากับปีที่ผ่านมาและใกล้เคียงกับปริมาณความต้องการใช้ในประเทศที่คาดว่าจะมีประมาณ ๐.๔๓๘ ล้านตัน ส่วนที่เหลือส่งออกไปขายในตลาดต่างประเทศ การผลิตปลาป่นของไทยยังคงมีปัญหาขาดแคลนวัตถุดิบและการใช้มีจำกัด เฉพาะบางชนิด (ใช้เลี้ยงกุ้ง ปลา) สำหรับการเลี้ยงสัตว์อื่นมีโปรตีนอื่นๆ ที่มีราคาต่ำกว่าทดแทนได้ ปัจจุบันอยู่ในช่วงปิดอ่าวไทย (๑๕ ก.พ.- ๑๕ พ.ค.๕๔) เพื่อให้สัตว์น้ำวางไข่ประกอบกับสภาพอากาศแปรปรวน ทำให้วัตถุดิบยังมีน้อย ราคาปลาป่นมีแนวโน้มเคลื่อนไหวอยู่ในเกณฑ์สูง ปัจจุบัน (๑๘ มี.ค.๕๔) ราคาปลาป่นโปรตีน ๖๐% ลงมา กลิ่นเบอร์ ๒ กก.ละ ๔๐.๖๐ บาท ปรับตัวสูงขึ้นจากราคาเฉลี่ยเดือนกุมภาพันธ์ (กก.ละ ๒๗.๘๙ บาท) เฉลี่ย กก.ละ ๑๒.๗๑ บาท

๔. มาตรการแก้ไขปัญหา/การช่วยเหลือผ่านกองทุนรวมเพื่อช่วยเหลือเกษตรกร

ในปีงบประมาณ ๒๕๕๔ คชก. ได้อนุมัติเงินกองทุนรวมฯ เพื่อดำเนินการช่วยเหลือสินค้าเกษตรด้านการตลาดไปแล้วเป็นจำนวนเงิน ๔๐๓.๘๓๘ ล้านบาท โดยดำเนินการในสินค้าเกษตรต่างๆ ดังนี้

- โครงการรับฝากข้าวเปลือกในยุ้งฉางเกษตรกรเพื่อรอการจำหน่าย ปีการผลิต ๒๕๕๒/๕๓ ของ ธ.ก.ส. วงเงิน ๒๖.๙๘๐ ล้านบาท (ค่าใช้จ่ายดำเนินการขนย้ายข้าวเปลือกออกจากยุ้งฉางของเกษตรกร)
- การประชาสัมพันธ์โครงการประกันรายได้เกษตรกรผู้ปลูกข้าว ปี ๒๕๕๓/๕๔ รอบที่ ๑ วงเงิน ๓๕ ล้านบาท
- โครงการจัดตลาดนัดข้าวเปลือกตามมาตรการรักษาเสถียรภาพราคาข้าว ปี ๒๕๕๓/๕๔ วงเงิน ๖.๕๐ ล้านบาท
- โครงการส่งเสริมและพัฒนาศักยภาพโรงสีภาคใต้ (เพิ่มเติม) วงเงิน ๒๒๖.๙๕ ล้านบาท
- โครงการรับจำนำลำไยอบแห้งปี ๒๕๔๕ วงเงิน ๘,๔๐๘,๓๔๐ บาท
- โครงการช่วยเหลือสินค้าเกษตรที่มีปัญหาเร่งด่วน ปี ๒๕๕๔ - ๕๖ วงเงิน ๑๐๐ ล้านบาท

สำนักส่งเสริมการค้าสินค้าเกษตร

มีนาคม ๒๕๕๔

วงเงินช่วยเหลือด้านการตลาดสินค้าเกษตร

AO8 : วงเงินคชก.50

หน่วย : ล้านบาท

สินค้า	ปี 2548	ปี 2549	ปี 2550	ปี 2551	ปี 2552	ปี 2553	ปี 2554
1 ข้าว	2,753.289	4,477.610	3,880.730	2,657.900	1,882.778	1,421.838	295.430
2 ข้าวโพดเลี้ยงสัตว์	617.000		13.785		126.250	2.000	
3 มันสำปะหลัง	3,833.670	1,200.000	1,820.229	1,417.860	416.284	9.768	
4 ปาล์มน้ำมัน					48.978		
5 มะพร้าว							
6 กาแฟ	177.192	116.773	4.100				
7 หอมแดง			125.000			82.400	
8 กระเทียม	796.000			300.000			
9 หอมหัวใหญ่							
10 ลูกเดือย							
11 ไข่ไก่		70.000					
12 ไข่เนื้อ							
13 สุกกร			20.000				
14 ปลาโอ							
15 ปลาเบ็ด							
16 กุ้งกุลาดำ	300.000						
17 กุ้งขาว, กุ้งก้ามกราม	10.000		315.580		903.000	896.632	
18 เกล็ดทะเล						1.266	
19 ปอ							
20 ผลไม้				91.800	375.658	387.390	
21 สับปะรด		100.000					
22 ทูเรียน							
23 ลิ้นจี่					46.110	56.660	
24 ลำไย	708.968	659.705	254.810	33.720	610.700	266.680	8.408
25 เงาะ	32.000						
26 มังคุด							
27 เงาะ มังคุด ทูเรียน							
28 ลองกอง	366.700						
29 มะละกอ							
30 มะนาว							
31 พริกแห้ง							
32 อ้อยและน้ำตาลทราย							
33 น้ำมันดิบ							
34 อื่น ๆ		300.000					100.00
35 เครื่องอุปฯ							
36 เตาอบลำไย							
37 มาตรฐานลำไย							
38 พัฒนาคุณภาพมันฯ							
รวมทั้งสิ้น	9,594.819	6,924.088	6,434.234	4,501.280	4,409.758	3,124.6335	403.8380

* หมายเหตุ : ปี 2548 ใช้เงินทุน 8,070.249 ล้านบาท และเงินงบกลาง 1,524.570 ล้านบาท

สำนักส่งเสริมการค้าสินค้าเกษตร

มีนาคม 2554

ราคาเฉลี่ยสินค้าเกษตรสำคัญที่เกษตรกรขายได้ ปี 2549 - 2554

F: ราคา F: ราคาเฉลี่ยจัดกลุ่ม 50 D:AO 9

สินค้า	ราคาเฉลี่ย																	
	ปี 2549			ปี 2550			ปี 2551			ปี 2552			ปี 2553			ปี 2554		
	เฉลี่ย	สูงสุด	ต่ำสุด	เฉลี่ย	สูงสุด	ต่ำสุด	เฉลี่ย	สูงสุด	ต่ำสุด	เฉลี่ย	สูงสุด	ต่ำสุด	เฉลี่ย	สูงสุด	ต่ำสุด	ก.พ.	(18 มี.ค.)	
1	กลุ่มสินค้าผลิตเพื่อการส่งออก																	
	ข้าวเปลือกนาปรัง (บาท/ตัน)	6,537	6,757	5,803	6,197	6,268	6,137	12,165	13,445	10,478	9,665	10,144	8,438	8,127	8,793	7,641	-	-
		มี.ค.	ต.ค.		เม.ย.	มี.ค.		เม.ย.	มี.ค.		ก.ค.	ต.ค.		มี.ค.	เม.ย.			
	ข้าวเปลือกนาปี (บาท/ตัน)	6,495	5,987	6,788	6,468	6,746	6,268	8,410	9,445	6,805	9,593	10,500	8,323	9,321	9,931	8,800	8,611	8,200-8,700
		พ.ย.	ม.ค.-มี.ค.		ธ.ค.	ม.ค.		ธ.ค.	ม.ค.		ธ.ค.	ต.ค.		ม.ค.	พ.ย.			
	ข้าวเปลือกหอมมะลิ (บาท/ตัน)	8,392	9,023	7,500	9,092	10,297	8,680	13,998	18,576	10,500	14,545	15,649	13,575	14,015	14,984	12,983	13,184	12,100-13,200
		ก.ย.	ม.ค.		ธ.ค.	ม.ค.		พ.ค.	ม.ค.		ก.ย.	ม.ค.		ม.ค.	มี.ย.			
	ข้าวเปลือกเหนียว (บาท/ตัน)	8,595	10,587	6,774	11,593	12,700	9,041	8,654	12,664	6,120	8,249	11,921	7,331	14,047	19,824	11,773	15,073	16,000-16,150
		พ.ย.	ม.ค.		ก.ค.-ต.ค.	ธ.ค.		เม.ย.	พ.ย.		ธ.ค.	พ.ค.		ต.ค.	มี.ค.			
2 ^{1/}	หัวมันสำปะหลัง สดคละ (บาท/กก.)	1.18	1.40	0.94	1.28	1.79	0.87	1.92	2.23	1.53	1.20	1.40	1.11	2.06	2.95	1.24	2.96	2.94
		ธ.ค.	ส.ค.-ก.ย.		ก.ย.	ต.ค.		เม.ย.	ก.ย.		ต.ค.	พ.ค.		ส.ค.	ต.ค.			
3	ยางพารา แผ่นดิบชั้น 3 (บาท/กก.)	68.19	93.45	47.98	68.97	74.79	61.96	76.55	99.68	34.09	56.36	81.02	41.98	102.70	126.11	89.21	148.61	96.82
		มี.ย.	พ.ย.		พ.ย.	ก.ค.		ก.ค.	ธ.ค.		ธ.ค.	ม.ค.		ธ.ค.	ม.ค.			
4	ไก่เนื้อ หน้าโรงฆ่า (บาท/กก.)	28.17	34.00	22.98	33.16	37.50	25.57	37.83	44.45	29.91	37.30	40.68	31.00	40.11	46.72	34.65	47.66	46.00-47.00
		ม.ค.	ก.ย.		ธ.ค.	ม.ค.		ส.ค.	ต.ค.		ก.ย.	มี.ค.		พ.ค.	ต.ค.			
5	กุ้งกุลาดำ ขนาด 50 ตัว/ก.ก. (บาท/กก.)	166	210	125	145	155	138	-	-	-	-	-	-	-	-	-	-	-
		ม.ค.	ธ.ค.		เม.ย.-มี.ย.	ม.ค.												
6	สับปะรด โรงงานรับซื้อ (บาท/กก.)	2.45	3.34	1.37	4.41	5.35	3.10	4.54	6.10	3.12	5.05	5.97	3.37	5.58	6.21	4.38	5.96	6.36
		ธ.ค.	มี.ย.		ต.ค.	ม.ค.		ก.ย.	พ.ค.		ธ.ค.	ม.ค.		ส.ค.	ม.ค.			

สินค้า	ราคาเฉลี่ย																
	ปี 2549			ปี 2550			ปี 2551			ปี 2552			ปี 2553			ปี 2554	
	เฉลี่ย	สูงสุด	ต่ำสุด	เฉลี่ย	สูงสุด	ต่ำสุด	เฉลี่ย	สูงสุด	ต่ำสุด	เฉลี่ย	สูงสุด	ต่ำสุด	เฉลี่ย	สูงสุด	ต่ำสุด	ก.พ.	(18 มี.ค.)
7 ^{2/}	กลุ่มสินค้าผลิตเพื่อบริโภคภายในประเทศ																
ข้าวโพดเลี้ยงสัตว์ (ความชื้นไม่เกิน 14.5%) (บาท/กก.)	5.28	5.83 ธ.ค.	4.70 มี.ค.	6.81	7.28 ต.ค.	5.99 ส.ค.	7.85	9.85 ก.ค.	6.13 ธ.ค.	6.13	6.83 ธ.ค.	5.09 ก.ย.	7.97	8.74 ก.ค.	6.93 ม.ค.	8.38	8.30
8 กาแฟ (บาท/กก.)	39.77	43.66 ก.พ.	33.66 ธ.ค.	46.29	47.11 ม.ค.	44.78 ธ.ค.	62.65	68.61 ก.พ.	57.79 ธ.ค.	62.30	70.45 ก.พ.	45.00 ต.ค.	54.73	61.12 ก.พ.	50.00 พ.ย.	76.87	-
9 ปาล์มทะลาย คุณภาพเปอร์เซ็นต์น้ำมัน 1 (บาท/กก.)	2.69	3.33 ธ.ค.	2.05 เม.ย.	4.24	5.54 ธ.ค.	3.27 ม.ค.	4.56	6.05 ม.ค.	2.88 พ.ย.	3.99	4.70 พ.ค.	3.14 มี.ค.	4.83	7.40 ธ.ค.	3.63 เม.ย.	8.49	4.90-5.00
10 มะพร้าว ผลใหญ่แห้งทั้งเปลือก (บาท/ผล)	5.87	7.29 มี.ค.	4.32 ก.ย.	4.22	5.50 ม.ค.	3.25 ส.ค.	5.96	6.99 ธ.ค.	4.45 ม.ค.	5.81	6.73 ม.ค.	5.07 ก.ย.	6.49	11.90 ธ.ค.	5.22 ม.ค.	26.55	25.50-26.00
11 ^{3/}	หอมหัวใหญ่ เบอร์ 1 (บาท/กก.)																
	14.73	19.25 ธ.ค.	6.02 ก.พ.	7.33	14.87 ม.ค.	5.13 มี.ค.	-	-	-	-	-	-	-	-	-	15.56	8.00
12 หอมแดง แห้งใหญ่คละ (บาท/กก.)	22.09	32.78 ก.ย.	16.42 ม.ค.	10.04	17.95 ม.ค.	4.95 เม.ย.	-	-	-	-	-	-	-	-	-	29.98	29.00-30.00
13 กระเทียม แห้งใหญ่คละ (บาท/กก.)	27.52	58.32 พ.ย.	25.60 มี.ค.	34.60	53.99 ม.ค.	29.77 ก.พ.	-	-	-	-	-	-	-	-	-	41.18	35.55
14 สุกกร ขายส่ง ตลาดกทม. (บาท/กก.)	45.91	50.55 ม.ค.	37.20 ธ.ค.	39.97	46.17 ส.ค.	30.98 ม.ค.	54.38	58.79 มี.ค.	48.05 ม.ค.	57.29	62.06 เม.ย.	53.17 ต.ค.	58.34	61.50 มี.ค.-มี.ย.	52.25 ธ.ค.	60.18	61.00-62.00
15 ไข่ไก่สด คละ (บาท/ฟอง)	1.70	1.84 พ.ย.	1.50 ก.พ.	1.92	2.17 ก.ย.	1.74 มี.ค.-เม.ย.,ธ.ค.	2.23	2.48 มี.ค.	1.76 ม.ค.	2.27	2.60 ส.ค.	1.84 ม.ค.	2.55	2.79 ก.ค.	2.08 ม.ค.	2.85	3.00-3.10
16 เกลือทะเล (บาท/ตัน)	765	839 ธ.ค.	667 มี.ย.	923	1,111 ต.ค.	539 เม.ย.	1,804	2,533 ธ.ค.	961 ก.พ.	1,575	2,114 มี.ย.	1,003 ก.พ.	977	1,303 ก.พ.	807 มี.ย.	822	-

	สินค้า	ราคาเฉลี่ย																
		ปี 2549			ปี 2550			ปี 2551			ปี 2552			ปี 2553			ปี 2554	
		เฉลี่ย	สูงสุด	ต่ำสุด	เฉลี่ย	สูงสุด	ต่ำสุด	เฉลี่ย	สูงสุด	ต่ำสุด	เฉลี่ย	สูงสุด	ต่ำสุด	เฉลี่ย	สูงสุด	ต่ำสุด	ก.พ.	(18 มี.ค.)
17	กลุ่มสินค้าที่ต้องนำเข้า ถั่วเหลือง ชนิดคละ (บาท/กก.)	10.47	11.18	10.04	11.56	15.28	9.75	17.51	20.25	15.83	14.37	15.22	12.68	14.42	15.00	13.65	14.59	16.00-16.50
			ธ.ค.	พ.ค.		ธ.ค.	มี.ย.		ก.ค.	ธ.ค.		ธ.ค.	ต.ค.		ม.ค.	มี.ค.		
18	กากถั่วเหลือง ผลิตจากเมล็ดในประเทศ ขายส่ง กทม. (บาท/กก.)	10.79	11.33	10.46	12.79	17.10	10.92	17.58	20.18	13.00	16.98	18.00	14.39	16.30	17.55	15.05	15.40	15.30-1.50
			เม.ย.	ก.พ.		ธ.ค.	ม.ค.		ก.ค.	ธ.ค.		มี.ย.	ม.ค.		ก.พ.-พ.ค.	ส.ค.-ก.ย.		
19	ปลาป่น โปรตีน 60 % ขึ้นไป กลิ่นเบอร์ 1 ตลาด กทม. (บาท/กก.)	28.29	32.84	23.53	25.80	28.14	23.21	30.74	35.95	26.08	31.72	36.09	25.80	30.69	34.81	25.35	28.89	41.60
			ส.ค.	ธ.ค.		ธ.ค.	ม.ค.		ส.ค.	ธ.ค.		ส.ค.	มี.ค.		มี.ค.	พ.ย.		

หมายเหตุ

1/ ปีการผลิต เริ่มตั้งแต่ ต.ค. - ก.ย.

2/ ปีการผลิต เริ่มตั้งแต่ ก.ค. - มี.ย.

3/ ปีการผลิต เริ่มตั้งแต่ พ.ย. - เม.ย.

* ตลาดปิดทำการในช่วงเทศกาลตรุษจีน

การชดเชยรายได้ให้แก่เกษตรกรตามโครงการประกันรายได้ ปี 2553/54

ข้าวเปลือกนาปี (รอบที่ 1)

ชนิดข้าว ราคาเกณฑ์กลาง ณ	ข้าวเปลือกหอมมะลิ		ข้าวเปลือกหอมจังหวัด		ข้าวเปลือกปทุมธานี		ข้าวเปลือกเจ้า		ข้าวเปลือกเหนียว	
	ราคาประกันฯ 15,300 บาท/กก.		ราคาประกันฯ 14,300 บาท/กก.		ราคาประกันฯ 11,000 บาท/กก.		ราคาประกันฯ 10,000 บาท/กก.		ราคาประกันฯ 9,500 บาท/กก.	
	เกณฑ์กลาง	ชดเชย	เกณฑ์กลาง	ชดเชย	เกณฑ์กลาง	ชดเชย	เกณฑ์กลาง	ชดเชย	เกณฑ์กลาง	ชดเชย
27 กันยายน 2553	-	-	-	-	11,335	-	8,617	1,383	15,725	-
4 ตุลาคม 2553	14,921	379	14,083	217	11,418	-	8,687	1,313	15,780	-
11 ตุลาคม 2553	14,643	657	14,013	287	11,432	-	8,551	1,449	15,755	-
18 ตุลาคม 2553	14,530	770	13,956	344	11,242	-	8,318	1,682	15,732	-
25 ตุลาคม 2553	14,372	928	13,952	348	11,212	-	8,357	1,643	15,746	-
1 พฤศจิกายน 2553	14,372	928	13,952	348	11,212	-	8,357	1,643	15,746	-
8 พฤศจิกายน 2553	13,957	1,343	13,566	734	11,295	-	8,487	1,513	15,752	-
15 พฤศจิกายน 2553	13,995	1,305	13,419	881	11,666	-	8,687	1,313	15,992	-
22 พฤศจิกายน 2553	13,627	1,673	13,195	1,105	11,763	-	8,732	1,268	16,239	-
29 พฤศจิกายน 2553	13,696	1,604	13,353	947	11,630	-	8,936	1,064	16,126	-
6 ธันวาคม 2553	13,871	1,429	13,417	883	11,605	-	8,905	1,095	15,463	-
13 ธันวาคม 2553	13,742	1,558	13,317	983	11,464	-	8,954	1,046	14,518	-
20 ธันวาคม 2553	13,539	1,761	13,139	1,161	11,070	-	8,904	1,096	13,876	-
27 ธันวาคม 2553	13,295	2,005	12,873	1,427	10,657	343	8,769	1,231	14,002	-
3 มกราคม 2554	13,108	2,192	12,878	1,422	10,442	558	8,636	1,364	13,942	-
10 มกราคม 2554	13,080	2,220	12,849	1,451	10,390	610	8,537	1,463	13,927	-

การชดเชยรายได้ให้เกษตรกรตามโครงการประกันรายได้ ปี 2553/54

ข้าวเปลือกนาปี (รอบที่ 2)

ชนิดข้าว ราคาเกณฑ์กลาง ณ	ข้าวเปลือกหอมมะติ		ข้าวเปลือกหอมจังหวัด		ข้าวเปลือกปทุมธานี		ข้าวเปลือกเจ้า		ข้าวเปลือกเหนียว	
	-		-		ราคาประกันฯ 11,500 บาท/กก.		ราคาประกันฯ 11,000 บาท/กก.		ราคาประกันฯ 10,000 บาท/กก.	
	เกณฑ์กลาง	ชดเชย	เกณฑ์กลาง	ชดเชย	เกณฑ์กลาง	ชดเชย	เกณฑ์กลาง	ชดเชย	เกณฑ์กลาง	ชดเชย
7 มีนาคม 2554	-	-	-	-	10,550	950	8,871	2,129	15,064	-
14 มีนาคม 2554	-	-	-	-	10,203	1,297	8,612	2,388	15,239	-
21 มีนาคม 2554	-	-	-	-	10,128	1,372	8,467	2,533	15,182	-
28 มีนาคม 2554	-	-	-	-	9,936	1,564	8,310	2,690	14,973	-

การชดเชยรายได้ให้เกษตรกรตามโครงการประกันรายได้ ปี 2553/54

ครั้งที่	ราคาเกณฑ์กลาง ณ	มันสำปะหลัง (เชื้อแป้ง 25%) ราคาประกันฯ 1.90 บาท/กก.		ข้าวโพดเลี้ยงสัตว์ (ความชื้นไม่เกิน 14.5%) ราคาประกันฯ 7.14 บาท/กก.	
		เกณฑ์กลาง	ชดเชยส่วนต่าง	เกณฑ์กลาง	ชดเชยส่วนต่าง
1	1 กรกฎาคม 2553	-	-	8.55	-
2	16 กรกฎาคม 2553	-	-	9.23	-
3	1 สิงหาคม 2553	-	-	8.15	-
4	16 สิงหาคม 2553	-	-	7.97	-
5	1 กันยายน 2553	-	-	8.46	-
6	16 กันยายน 2553	-	-	8.49	-
7	1 ตุลาคม 2553	2.63	-	8.30	-
8	16 ตุลาคม 2553	2.67	-	8.08	-
9	1 พฤศจิกายน 2553	2.66	-	8.29	-
10	16 พฤศจิกายน 2553	2.68	-	8.21	-
11	1 ธันวาคม 2553	2.8	-	8.24	-
12	16 ธันวาคม 2553	2.84	-	8.30	-
13	1 มกราคม 2554	2.91	-	8.24	-
14	16 มกราคม 2554	2.94	-	8.44	-
15	1 กุมภาพันธ์ 2554	2.97	-	8.67	-
16	16 กุมภาพันธ์ 2554	2.99	-	8.77	-
17	1 มีนาคม 2554	3.01	-	-	-
18	16 มีนาคม 2554	3.06	-	-	-

ข้าว

1. การผลิตและความต้องการใช้

	2549/50	2550/51*	2551/52*	2552/53	2553/54
ผลผลิตข้าว(ล้านตันข้าวเปลือก)					(พยากรณ์*)
โลก	636.915	657.003	679.018	668.950	685.668*
ไทย	29.642	32.099	31.650	31.463	-
- นาปี	22.840	23.308	23.235	23.253	22.352
- นาปรัง	6.802	8.791	8.415	8.210	-
ความต้องการ	15.909	16.258	16.818	16.900	16.900
ส่งออก (มค.-ธค.) (ล้านตันข้าวสาร)	9.557	10.011	8.5	8.5-9.0**	9.5*
				(เป้าหมาย)	
มูลค่าส่งออก (ล้านบาท)	123,728	200,892	170,819	173,250	-
ปริมาณคงเหลือ	7.921	-	-	-	-
* ข้อมูลพยากรณ์ของกระทรวงเกษตรสหรัฐฯ (USDA)					
ราคา (บาท/ตัน) (พ.ย.-ต.ค.)					(พ.ย.-ก.พ.)
- ข้าวเปลือกเจ้าหอมมะลิ	8,843	14,228	14,164	14,106	13,632
- ข้าวเปลือกเจ้านาปี 5%	6,175	7,039	9,521	9,701	8,611
- ข้าวเปลือกเจ้าเหนียว	11,805	9,119	7,571	13,299	14,979
- ข้าวเปลือกเจ้านาปรัง (มค.-ธค.)	6,197	12,165	9,665	8,127	8,127
ต้นทุนการผลิต (บาท/ตัน)					
ข้าวเปลือกหอมมะลิ	7,315	7,826	10,735	10,224	10,791
ข้าวเปลือกเจ้านาปี	4,634	4,532	7,041	6,778	7,550
ข้าวเปลือกเหนียว	6,515	6,680	8,122	8,896	6,588
ข้าวเปลือกนาปรัง	5,074	6,696	6,640	7,913	-

2. สถานการณ์การผลิต กระทรวงเกษตรและสหกรณ์พยากรณ์การผลิตข้าวนาปี ปีการผลิต 2553/54 ดังนี้
พื้นที่เพาะปลูก ผลผลิตข้าวนาปี ปี 2553/54

ภาค	พื้นที่เพาะปลูก (ล้านไร่)			ผลผลิต (ล้านตัน)		
	2552/53	2553/54	Δ %	2552/53	2553/54	Δ %
รวมทั้งประเทศ	57.497	57.043	-0.79	23.253	22.177	-4.63
เหนือ	12.778	12.649	-1.01	6.499	6.255	-3.75
อีสาน	33.008	32.736	-0.82	10.378	9.961	-4.01
กลาง	9.833	9.780	-0.55	5.631	5.242	-6.92
ใต้	1.878	1.878	0.05	0.745	0.719	-3.55

ที่มา : สำนักงานเศรษฐกิจการเกษตร

กระทรวงเกษตรฯ คาดการณ์พื้นที่เพาะปลูกข้าวเปลือกนาปี ปีการเพาะปลูก 2553/54 มีประมาณ 57.044 ล้านไร่ ลดลงจากปีที่แล้ว 0.453 ล้านไร่ คิดเป็นร้อยละ 0.79 และผลผลิตข้าวเปลือกนาปี มีประมาณ 22.177 ล้านตันข้าวเปลือก ลดลงจากปีก่อน 0.021 ล้านตันข้าวเปลือก หรือร้อยละ 4.63 ผลผลิตเฉลี่ยต่อไร่ 389 กก./ไร่ ลดลงจากปีก่อนที่มีผลผลิตเฉลี่ย 404 กก./ไร่ ได้รับความเสียหายจากฝนทิ้งช่วงและน้ำท่วม ปริมาณลดลงจากที่คาดการณ์ไว้การเก็บเกี่ยวใกล้จะแล้วเสร็จ สำหรับข้าวเปลือกนาปรัง ปี 2554 กระทรวงเกษตรฯ พยากรณ์พื้นที่เพาะปลูกมีประมาณ 15.578 ล้านไร่ เพิ่มขึ้นจากปีก่อนที่มีประมาณ 15.223 ล้านไร่ หรือเพิ่มขึ้นร้อยละ 2.33 และผลผลิตมีประมาณ 9.516 ล้านตัน เพิ่มขึ้นจากปีก่อนที่มีประมาณ 8.863 ล้านตัน เนื่องจากเกษตรกรในภาคกลางและภาคเหนือตอนล่างได้ปลูกทดแทนพื้นที่เสียหายจากน้ำท่วมในฤดูนาปี และออกสู่ตลาดมากในช่วงเดือน เมย. - พค. 54 ประมาณ 4.669 ล้านตันข้าวเปลือก หรือร้อยละ 49.07 ของผลผลิตข้าวนาปรัง

3. ภาวะและราคาข้าว

ในช่วงเดือนกุมภาพันธ์ 2554 ราคามีความเคลื่อนไหวตามภาวะตลาด ดังนี้ ข้าวเปลือกหอมมะลิ (ชนิดสีได้ตันข้าว 36 กรัม) ราคาข้าวอ่อนตัวลงจากตันละ 13,502 เป็นตันละ 13,358 บาท และข้าวเปลือกเหนียว 10% เมล็ดยาว ราคาสูงขึ้นจากตันละ 14,711 บาท เป็นตันละ 15,073 บาท ข้าวเปลือกเจ้า 5% ราคาสูงให้จากตันละ 8,568 บาท เป็นตันละ 8,611 บาท ตลาดมีความต้องการซื้ออย่างต่อเนื่อง แต่ผู้ประกอบการค้า มีปริมาณผลผลิตในมือจำนวนมาก จึงชะลอการซื้อในตลาดทั่วไป ขณะที่รัฐบาลได้ดำเนินมาตรการประกันรายได้เกษตรกรผู้ปลูกข้าว ปี 2553/54 ซึ่งราคาตลาดต่ำกว่าราคาประกันเกษตรกรจะได้รับชดเชยส่วนต่างกับราคาเกณฑ์กลางอ้างอิงที่ประกาศทุก 7 วัน

4. การส่งออก

หน่วย ปริมาณ: ล้านตัน
มูลค่า : ล้านบาท

	ปี 2550	ปี 2551	ปี 2552	ปี 2553	ปี 2554*
ปริมาณการส่งออก (มค.- ธค.)	9.557	10.011	8.593	9.047	9.5*
ณ 1 ม.ค. - 28 กพ.	-	-	-	1.409	1.881
มูลค่าส่งออก (มค.- ธค.)	123,700	200,892	171,719	168.634	-
ณ 1 ม.ค. - 28 กพ.	-	-	-	28,720	32,781

ปี 2554 กระทรวงพาณิชย์ปรับเป้าหมายการส่งออกข้าวมีปริมาณ 9.50 ล้านตันข้าวสาร ซึ่งรายงานส่งออกตั้งแต่วันที่ 1 มค.- 28 กพ.2554 มีปริมาณ 1.409 ล้านตันข้าวสาร คิดเป็นร้อยละ 14.83 ของเป้าหมายส่งออก และมูลค่าส่งออกรวม 28,720 ล้านบาท

5. สภาพปัญหาและสาเหตุ

5.1 ผลผลิตส่วนใหญ่ออกสู่ตลาดพร้อมกันมากและกระจุกตัวในช่วงต้นฤดู จากการที่ตลาดโลกมีความต้องการข้าวและธัญพืชเพิ่มขึ้น ประเทศผู้ผลิตสำคัญประสบภัยธรรมชาติ จะส่งผลให้ราคาปรับตัวสูงขึ้น

5.2 การค้าข้าวในตลาดโลกราคามีแนวโน้มดีขึ้น เนื่องจากทั้งผู้ส่งออกและผู้นำเข้าสำคัญ เช่น จีน ไทย พม่า บังกลาเทศ มีผลผลิตเพิ่มขึ้น ส่วนอินเดียประสบภัยแล้งและเกิดพายุ มีผลผลิตลดลง

5.3 ราคาข้าวส่งออกมีผลต่อราคาภายในประเทศ หากราคาตลาดโลกสูงขึ้น ทำให้ราคาภายในประเทศสูงขึ้นตามไปด้วย

6. มาตรการประกันรายได้เกษตรกรผู้ปลูกข้าว ปี 2553/54

คณะกรรมการนโยบายข้าวแห่งชาติได้มีมติเมื่อวันที่ 10 มิถุนายน 2553 และวันที่ 17 สิงหาคม 2553 เห็นชอบหลักเกณฑ์และวิธีการดำเนินการประกันรายได้เกษตรกรผู้ปลูกข้าว ปี 2553/54 รอบที่ 1 ดังนี้

6.1 เป้าหมายและพื้นที่ดำเนินการ ประกันรายได้ข้าวเปลือกหอมมะลิ ข้าวเปลือกหอมจังหวัด ข้าวเปลือกปทุมธานี 1 ข้าวเปลือกเจ้า และข้าวเปลือกเหนียว ในพื้นที่แหล่งเพาะปลูกทั่วประเทศ

6.2 ราคาและปริมาณประกันรายได้เกษตรกร กำหนดราคาและปริมาณประกันรายได้เกษตรกรผู้ปลูกข้าว ปี 2553/54 รอบที่ 1 ตามที่คณะ กชช.ด้านการผลิตเสนอ โดยให้กำหนดราคาและปริมาณเช่นเดียวกับโครงการประกันรายได้เกษตรกรผู้ปลูกข้าว ปี 2552/53 รอบที่ 1 และรอบที่ 2 เนื่องจากสถานการณ์ข้าวโดยทั่วไปไม่แตกต่างจากปีที่ผ่านมามากนัก โดยกำหนด ณ ความชื้นไม่เกิน 15% ดังนี้ ข้าวเปลือกหอมมะลิ ต้นละ 15,300 บาท ปริมาณครัวเรือนละไม่เกิน 14 ตัน ข้าวเปลือกหอมจังหวัด ต้นละ 14,300 บาท ปริมาณครัวเรือนละไม่เกิน 16 ตัน ข้าวเปลือกเจ้า ต้นละ 10,000 บาท ปริมาณครัวเรือนละไม่เกิน 25 ตัน ข้าวเปลือกปทุมธานี ต้นละ 11,000 บาท ปริมาณ ครัวเรือนละไม่เกิน 25 ตัน ข้าวเปลือกเหนียว ต้นละ 9,500 บาท ปริมาณครัวเรือนละไม่เกิน 16 ตัน

6.3 ครม.มีมติเห็นชอบ ตามที่กชช.มีมติครั้งที่ 1/2554 (31 มค.54) หลักเกณฑ์การดำเนินงานโครงการประกันรายได้เกษตรกรผู้ปลูกข้าว ปี2553/54 รอบที่ 2 โดยให้เกษตรกรมาใช้สิทธิตั้งแต่ 1 กพ. 2554 และราคาประกันรายได้เกษตรกรมีดังนี้ (1) ข้าวเปลือกปทุมธานี 1 ต้นละ11,000 บาท ปริมาณครัวเรือนละ 25 ตัน (2) ข้าวเปลือกเจ้า ต้นละ 10,000 บาท ปริมาณครัวเรือนละ 25 ตัน และ (3) ข้าวเปลือกเหนียว ต้นละ 9,500 บาท ปริมาณครัวเรือนละ 25 ตัน (เพิ่มจากรอบที่ 1 ที่กำหนดปริมาณครัวเรือนละ 16 ตัน)

7. ผลการดำเนินการ

โครงการประกันรายได้เกษตรกรผู้ปลูกข้าว ปี 2553/54 (รอบที่ 1) ถึง ณ วันที่ 28 กพ.2554 มีเกษตรกรขึ้นทะเบียน จำนวน 3,838,917 ราย ผ่านการประกาศม จำนวน 3,765,980 ราย และทำสัญญา กับ ธ.ก.ส. จำนวน 3,754,224 ราย และ ธ.ก.ส.จ่ายเงินชดเชย เป็นจำนวน 35,111.864 ล้านบาท

ราคาข้าวเปลือกหอมมะลิ ที่โรงสีรับซื้อในส่วนภูมิภาค

FILE : PX004

หน่วย : บาท/ตัน

ปี	มค.	กพ.	มีค.	เมย.	พค.	มิย.	กค.	สค.	กย.	ตค.	พย.	ธค.	เฉลี่ย
2543	6,743	6,781	6,885	6,977	7,311	7,477	8,005	8,135	8,177	8,146	7,289	6,413	7,362
2544	6,583	6,389	6,085	6,140	5,933	5,750	5,711	5,170	4,929	5,151	4,867	4,822	5,628
2545	5,216	5,410	5,472	5,550	5,625	6,248	6,735	6,785	6,874	6,758	6,340	6,375	6,116
2546	6,425	6,778	7,560	7,850	7,990	8,340	8,465	8,818	9,315	8,950	7,980	8,665	8,095
2547	9,376	9,175	9,270	9,567	9,249	8,743	7,957	7,718	7,407	7,178	7,738	7,695	8,423
2548	7,885	7,959	8,001	7,999	7,909	7,689	7,696	8,000	8,014	7,863	7,683	7,600	7,858
2549	7,500	7,833	8,151	8,157	8,305	8,315	8,812	8,975	9,023	8,980	8,364	8,291	8,392
2550	8,680	8,788	8,930	8,955	8,913	8,961	9,033	9,025	9,058	9,118	9,348	10,297	9,092
2551	10,500	12,175	13,108	18,497	18,576	15,111	14,758	13,658	13,761	13,649	11,910	12,276	13,998
2552	13,575	14,061	14,246	14,254	13,998	14,067	15,006	15,380	15,649	15,546	13,894	14,862	14,545
2553	14,984	14,643	14,060	13,839	13,475	12,983	13,585	13,933	14,567	14,443	13,928	13,741	14,015
2554	13,502	13,358											13,430

หมายเหตุ : เป็นราคารับซื้อเฉลี่ยหน้าโรงสีจังหวัดสุรินทร์ อุตรธานี อุบลราชธานี และนครราชสีมา (ชนิดสีได้ตันข้าว 36 กรัม)

ราคาเดือนกรกฎาคม 2553 เป็นราคาเฉลี่ย ณ วันที่ 29 กค.53

ราคาข้าวเปลือกเหนียว (เมล็ดยาว) ที่โรงสีรับซื้อในส่วนภูมิภาค

หน่วย : บาท/ตัน

ปี	มค.	กพ.	มีค.	เมย.	พค.	มิย.	กค.	สค.	กย.	ตค.	พย.	ธค.	เฉลี่ย
2543	4,667	4,549	4,528	4,706	4,831	4,828	5,068	5,203	5,208	5,295	5,111	4,997	4,916
2544	5,467	5,612	5,550	5,651	5,795	5,948	6,018	5,830	5,750	5,509	4,739	5,006	5,573
2545	5,063	5,124	5,112	5,374	5,657	5,781	5,913	6,155	6,293	6,073	5,568	5,236	5,612
2546	5,397	5,774	5,950	6,000	6,058	6,229	6,576	6,923	7,125	6,248	6,220	6,367	6,239
2547	6,730	6,510	6,514	6,669	6,742	6,600	6,600	6,540	6,209	5,940	6,100	5,945	6,425
2548	6,235	6,300	6,300	6,300	6,300	6,300	6,300	6,500	6,452	6,015	5,700	6,030	6,228
2549	6,774	6,979	7,200	7,331	7,500	7,679	9,100	9,464	10,020	10,262	10,567	10,258	8,595
2550	11,367	11,300	11,329	11,447	11,920	12,667	12,700	12,700	12,700	12,700	9,250	9,041	11,593
2551	8,691	8,860	9,862	12,664	10,279	9,293	8,698	7,903	7,582	6,991	6,120	6,902	8,654
2552	7,691	7,903	7,636	7,547	7,331	7,385	7,919	7,814	8,247	8,361	9,229	11,921	8,249
2553	12,105	12,060	11,773	12,163	13,077	13,398	14,934	15,805	16,295	16,824	15,966	14,164	14,047
2544	14,711	15,073											14,892

หมายเหตุ : เป็นราคารับซื้อเฉลี่ยหน้าโรงสีจังหวัดอุตรธานี กาฬสินธุ์ ขอนแก่น และชัยภูมิ

สำนักส่งเสริมการค้าสินค้าเกษตร

3 มกราคม 2554

px(รวม)/Tophit/vv/d65

ราคาข้าวเปลือกเจ้าหน้าปี 5% ตลาดกลางก้านันทรัง/ท่าข้าวลาดยาว

FILE : PX003

หน่วย : บาท/ตัน

ปี	มค.	กพ.	มีค.	เมย.	พค.	มิย.	กค.	สค.	กย.	ตค.	พย.	ธค.	เฉลี่ย	
2543	4,824	4,975											4,550	4,783
2544	4,550	4,550	4,550								4,450		4,553	4,531
2545	4,624	4,761	4,650							4,750	4,750		4,700	4,706
2546	4,732	4,750	4,750								4,383		4,530	4,629
2547	4,727										6,090		6,250	5,689
2548	6,404	6,450									6,858		6,850	6,641
2549	6,850	6,850	6,850								6,168		6,250	6,594
2550	6,330	6,389									6,566		6,750	6,509
2551	6,773	7,838									9,400		9,400	8,353
2552	10,300	10,776								8,323	8,908		10,507	9,763
2553	9,796	9,565									8,769		8,870	9,250
2554	8,385	8,471												8,428

ราคาข้าวเปลือกเจ้าหน้าปี 5% ตลาดกลางจังหวัดพิษณุโลก

หน่วย : บาท/ตัน

ปี	มค.	กพ.	มีค.	เมย.	พค.	มิย.	กค.	สค.	กย.	ตค.	พย.	ธค.	เฉลี่ย
2543	4,850	4,958	4,799	4,472							4,715	4,132	4,654
2544	4,186	4,267	4,127								4,328	4,289	4,239
2545	4,405	4,650	4,650	4,650						4,706	4,627	4,475	4,595
2546	4,593	4,646	4,650								4,488	4,406	4,557
2547	4,680										5,775	5,885	5,447
2548	5,975	6,122									6,743	6,725	6,391
2549	6,725	6,725	6,725								5,806	6,000	6,396
2550	6,205	6,250									6,509	6,741	6,426
2551	6,836	8,293									9,250	9,490	8,467
2552	9,728	10,224									8,900	9,940	9,698
2553	10,066	9,750									8,830	8,750	9,349
2554	8,750	8,750											8,750

ราคาข้าวเปลือกหน้าปี 5 % เฉลี่ยตลาดก้านันทรัง/ท่าข้าวลาดยาวและตลาดกลางจังหวัดพิษณุโลก

หน่วย : บาท/ตัน

ปี	มค.	กพ.	มีค.	เมย.	พค.	มิย.	กค.	สค.	กย.	ตค.	พย.	ธค.	เฉลี่ย
2543	4,837	4,967	4,799	4,472							4,715	4,341	4,689
2544	4,368	4,409	4,339								4,389	4,421	4,385
2545	4,514	4,706	4,650	4,650						4,728	4,688	4,588	4,646
2546	4,663	4,698	4,700								4,434	4,468	4,593
2547	4,704										5,932	6,068	5,568
2548	6,190	6,286									6,800	6,788	6,516
2549	6,788	6,788	6,788								5,987	6,125	6,495
2550	6,268	6,320									6,538	6,746	6,468
2551	6,805	8,066									9,325	9,445	8,410
2552	10,014	10,500								8,323	8,904	10,224	9,593
2553	9,931	9,743									8,800	8,810	9,321
2554	8,568	8,611											8,590

สำนักส่งเสริมการค้าสินค้าเกษตร

ราคาข้าวเปลือกเจ้านาปรัง ความชื้น 15% ตลาดก้านทร้ง / ทำข้าวลาดยาว

FILE : PX 008

หน่วย : บาท/ตัน

ปี	มค.	กพ.	มีค.	เมย.	พค.	มิย.	กค.	สค.	กย.	ตค.	พย.	ธค.	เฉลี่ย
2543	4,825		4,659	4,419	4,561	4,674	4,380	4,450	4,025	4,245	4,322	4,385	4,450
2544	4,498	4,492	4,273	4,185	4,250	4,385	4,450	4,160	4,330	4,345	4,344		4,337
2545			4,576	4,606	4,845	4,956	4,750	4,640	4,650	4,681			4,713
2546			4,580	4,550	4,550	4,731	4,902	4,713	4,707	4,603			4,667
2547		4,850	5,065	5,254	5,250	5,250	5,446	5,998	5,906	6,050			5,452
2548			6,365	6,888	6,900	6,882	6,750	6,688	6,983	6,950			6,801
2549			6,850	6,850	6,850	6,850	6,859	6,935	6,408	6,030			6,704
2550			6,243	6,323	6,174	6,233	6,250	6,250	6,250	6,250			6,247
2551			10,423	13,086	12,952	12,522	12,440	12,258	12,033	11,850			12,196
2552			9,997	10,319	10,061	10,120	10,538	9,790	9,200				10,004
2553			8,850	7,790	7,988	7,950	7,979	8,450	8,473	8,175			8,207
2554													

หมายเหตุ : ตั้งแต่เดือนกุมภาพันธ์ 47 เป็นต้นไป เป็นราคาที่ตลาดกลางทำข้าวลาดยาว

ราคาข้าวเปลือกเจ้านาปรัง ความชื้น 15% ตลาดกลางจังหวัดพิษณุโลก

หน่วย : บาท/ตัน

ปี	มค.	กพ.	มีค.	เมย.	พค.	มิย.	กค.	สค.	กย.	ตค.	พย.	ธค.	เฉลี่ย
2543	4,740	4,889	4,677	4,316	4,173	4,123	4,080	4,221	3,775	4,192	4,177	4,156	4,293
2544	4,198	4,212	4,050	3,916	4,030	4,225	4,310	4,198	4,298	4,250	4,225	4,303	4,185
2545	4,439	4,617	4,571	4,589	4,610	4,635	4,492	4,410	4,425	4,492			4,528
2546			4,490	4,475	4,586	4,689	4,687	4,578	4,648				4,593
2547		4,740	5,048	5,131	5,317	5,373	5,448	5,670	5,775	5,775			5,364
2548			6,346	6,475	6,475	6,475	6,475	6,475	6,543	6,775			6,505
2549			6,663	6,475	6,475	6,475	6,475	6,475	6,335	5,575			6,369
2550			6,023	6,215	6,285	6,150	6,150	6,150	6,130	6,061			6,146
2551			10,533	13,803	13,642	12,321	12,500	11,917	11,773	10,580			12,134
2552			9,750	9,450	9,750	9,750	9,750	9,750	9,532	8,438			9,521
2553			8,735	7,491	7,658	7,900	8,111	8,095	8,186	8,195			8,046
2554													

ราคาข้าวเปลือกนาปรัง ความชื้น 15 %เฉลี่ย ทำข้าวลาดยาวและจังหวัดพิษณุโลก

หน่วย : บาท/ตัน

ปี	มค.	กพ.	มีค.	เมย.	พค.	มิย.	กค.	สค.	กย.	ตค.	พย.	ธค.	เฉลี่ย
2543	4,787	4,889	4,668	4,368	4,367	4,398	4,230	4,336	3,900	4,218	4,250	4,271	4,390
2544	4,348	4,352	4,162	4,050	4,140	4,305	4,380	4,179	4,314	4,298	4,284	4,303	4,260
2545	4,439	4,617	4,574	4,598	4,728	4,793	4,621	4,525	4,538	4,587			4,602
2546			4,535	4,513	4,568	4,710	4,795	4,646	4,678	4,603			4,631
2547		4,795	5,057	5,193	5,284	5,312	5,447	5,834	5,841	5,913			5,408
2548			6,355	6,682	6,688	6,679	6,613	6,582	6,764	6,863			6,653
2549			6,757	6,663	6,663	6,663	6,667	6,705	6,372	5,803			6,537
2550			6,137	6,268	6,230	6,192	6,200	6,200	6,190	6,156			6,197
2551			10,478	13,445	13,297	12,422	12,470	12,088	11,907	11,215			12,165
2552			9,874	9,885	9,906	9,935	10,144	9,770	9,366	8,438			9,665
2553			8,793	7,641	7,823	7,925	8,045	8,273	8,330	8,185			8,127
2554													

สำนักส่งเสริมการค้าสินค้าเกษตร

ราคาขายส่งข้าวสารเจ้า 100 % ชั้น 2 ตลาดกรุงเทพมหานคร

File : PX006

หน่วย : บาท/100 กก.

ปี	มค.	กพ.	มีค.	เมย.	พค.	มิย.	กค.	สค.	กย.	ตค.	พย.	ธค.	เฉลี่ย
2543	858	892	821	770	751	742	716	718	709	766	769	758	773
2544	755	748	729	716	720	740	743	724	729	719	741	752	735
2545	807	825	786	797	833	828	782	767	763	782	776	777	794
2546	824	832	806	807	814	826	806	779	766	741	734	759	791
2547	810	815	904	906	896	896	910	950	930	968	1,005	1,046	920
2548	1,069	1,075	1,087	1,135	1,126	1,123	1,108	1,125	1,131	1,134	1,104	1,112	1,111
2549	1,121	1,143	1,142	1,123	1,136	1,157	1,158	1,138	1,118	1,079	1,042	1,047	1,117
2550	1,074	1,085	1,082	1,052	1,063	1,091	1,073	1,072	1,066	1,078	1,119	1,169	1,085
2551	1,185	1,412	1,738	2,613	2,602	2,192	2,176	2,069	2,209	1,959	1,808	1,791	1,980
2552	1,845	1,966	1,911	1,758	1,767	1,805	1,843	1,713	1,686	1,555	1,707	1,882	1,787
2553	1,807	1,718	1,589	1,446	1,404	1,390	1,332	1,358	1,367	1,352	1,473	1,522	1,480
2554	1,483	1,517											1,500

ราคาขายส่งข้าวสารเจ้า 5% ตลาดกรุงเทพมหานคร

หน่วย : บาท/100 กก.

ปี	มค.	กพ.	มีค.	เมย.	พค.	มิย.	กค.	สค.	กย.	ตค.	พย.	ธค.	เฉลี่ย
2543	824	833	767	724	687	689	684	694	679	745	742	731	733
2544	730	724	700	671	675	694	707	696	710	702	714	726	704
2545	785	800	764	773	803	799	758	745	740	751	751	750	768
2546	794	797	782	783	785	795	774	747	739	721	714	732	764
2547	777	778	873	881	871	876	889	925	906	937	979	1,026	893
2548	1,049	1,055	1,066	1,115	1,106	1,103	1,088	1,105	1,107	1,108	1,079	1,088	1,089
2549	1,095	1,119	1,117	1,090	1,106	1,127	1,128	1,108	1,088	1,050	1,013	1,022	1,089
2550	1,050	1,051	1,038	1,018	1,031	1,061	1,039	1,038	1,027	1,051	1,096	1,135	1,053
2551	1,148	1,365	1,696	2,524	2,417	2,105	2,093	2,018	2,149	1,818	1,711	1,682	1,894
2552	1,705	1,866	1,809	1,656	1,663	1,734	1,748	1,625	1,595	1,495	1,619	1,774	1,691
2553	1,707	1,607	1,448	1,294	1,282	1,275	1,255	1,296	1,317	1,302	1,419	1,466	1,389
2554	1,433	1,471											1,452

ราคาขายส่งปลายข้าวขาว A-1 เลิศ (ใหม่) ตลาดกรุงเทพมหานคร

หน่วย : บาท/100 กก.

ปี	มค.	กพ.	มีค.	เมย.	พค.	มิย.	กค.	สค.	กย.	ตค.	พย.	ธค.	เฉลี่ย
2543	531	531	520	504	495	486	519	533	540	533	510	515	518
2544	534	524	497	501	522	545	585	589	612	602	541	541	549
2545	581	588	596	595	591	586	580	579	595	642	631	609	598
2546	595	591	570	560	556	584	578	583	584	581	583	600	580
2547	630	665	767	788	807	817	802	821	787	765	805	810	772
2548	829	841	836	838	830	818	813	825	836	846	812	800	827
2549	780	787	783	791	771	771	764	772	791	778	747	775	776
2550	829	870	861	822	800	821	829	847	880	950	996	1,074	882
2551	1,123	1,326	1,570	2,212	1,916	1,554	1,490	1,226	1,219	985	869	870	1,363
2552	905	977	1,004	1,008	939	954	960	889	887	852	993	1,175	962
2553	1,255	1,217	1,078	961	941	936	984	1,056	1,150	1,156	1,145	1,119	1,083
2554	1,120	1,180											1,150

สำนักส่งเสริมการค้าสินค้าเกษตร

ราคาขายส่งข้าวสารเจ้า 25% ในตลาดกรุงเทพมหานคร

px006-2

หน่วย : บาท/100 กก.

ปี	มค.	กพ.	มีค.	เมย.	พค.	มิย.	กค.	สค.	กย.	ตค.	พย.	ธค.	เฉลี่ย
2543	759	765	714	675	645	643	640	651	647	700	691	681	684
2544	683	675	648	626	634	655	675	670	684	676	670	680	665
2545	733	748	721	728	749	746	713	704	702	725	723	717	726
2546	746	762	730	729	732	743	735	707	705	689	681	694	721
2547	734	746	844	853	849	854	866	900	875	874	904	965	855
2548	984	994	1,000	1,030	1,021	1,018	1,004	1,020	1,022	1,024	994	1,003	1,009
2549	1,016	1,034	1,032	1,006	993	993	998	983	981	969	948	971	994
2550	998	998	979	953	958	982	979	981	983	998	1,058	1,102	997
2551	1,147	1,350	1,681	2,454	2,402	2,062	2,027	1,845	1,896	1,587	1,355	1,408	1,768
2552	1,533	1,566	1,535	1,433	1,417	1,477	1,487	1,377	1,357	1,280	1,399	1,658	1,460
2553	1,480	1,405	1,323	1,178	1,171	1,165	1,167	1,216	1,259	1,255	1,325	1,354	1,275
2554	1,330	1,373											1,352

ราคาขายส่งข้าวหนึ่ง 100 % ตลาดกรุงเทพมหานคร

หน่วย : บาท/100 กก.

ปี	มค.	กพ.	มีค.	เมย.	พค.	มิย.	กค.	สค.	กย.	ตค.	พย.	ธค.	เฉลี่ย
2543	886	907	863	830	810	811	814	799	752	812	762	763	817
2544	777	730	702	712	735	782	872	857	906	886	803	755	793
2545	793	799	769	761	771	766	751	760	766	790	797	757	773
2546	777	780	762	766	762	784	786	766	760	750	734	726	763
2547	753	787	882	916	933	926	924	995	975	985	1,001	1,037	926
2548	1,057	1,065	1,061	1,132	1,114	1,110	1,090	1,111	1,133	1,133	1,089	1,078	1,098
2549	1,081	1,108	1,108	1,095	1,096	1,123	1,143	1,131	1,124	1,095	1,066	1,057	1,102
2550	1,065	1,065	1,078	1,068	1,062	1,091	1,082	1,078	1,078	1,103	1,175	1,225	1,098
2551	1,248	1,523	1,870	2,751	2,799	2,354	2,344	2,162	2,205	1,892	1,759	1,783	2,058
2552	1,855	2,029	1,976	1,805	1,807	1,946	1,949	1,817	1,907	1,745	1,778	1,882	1,875
2553	1,865	1,779	1,573	1,364	1,352	1,375	1,390	1,481	1,510	1,468	1,506	1,488	1,513
2554	1,494	1,527											1,511

สำนักส่งเสริมการค้าสินค้าเกษตร

ราคาขายส่งข้าวเหนียว 10% เมล็ดยาว ตลาดกรุงเทพมหานคร

PX007-2

หน่วย : บาท/100 กก.

ปี	มค.	กพ.	มีค.	เมษ.	พค.	มิย.	กค.	สค.	กย.	ตค.	พย.	ธค.	เฉลี่ย
2543	930	867	848	919	966	968	1,026	1,020	1,022	1,025	1,025	1,035	971
2544	1,071	1,030	996	986	985	1,020	1,024	996	985	868	895	891	979
2545	946	929	945	968	1,040	1,047	1,079	1,095	1,138	1,141	1,156	1,145	1,052
2546	1,141	1,163	1,165	1,165	1,165	1,166	1,156	1,371	1,391	1,405	1,239	1,260	1,232
2547	1,305	1,279	1,265	1,265	1,244	1,235	1,235	1,224	1,127	1,098	1,135	1,120	1,211
2548	1,147	1,150	1,150	1,150	1,150	1,150	1,150	1,150	1,150	1,150	1,095	1,090	1,140
2549	1,247	1,264	1,270	1,286	1,340	1,399	1,688	1,741	1,837	1,961	2,044	2,010	1,591
2550	2,023	2,040	2,040	2,040	2,115	2,130	2,130	2,248	2,450	2,325	1,718	1,661	2,077
2551	1,488	1,526	1,655	2,141	1,761	1,594	1,503	1,444	1,405	1,364	1,298	1,325	1,542
2552	1,305	1,387	1,390	1,377	1,370	1,358	1,395	1,367	1,445	1,439	1,757	2,280	1,489
2553	2,205	2,069	1,966	2,119	2,361	2,335	2,813	2,955	2,955	2,955	2,994	2,573	2,525
2554	2,635	2,683											2,659

ราคาขายส่งปลายข้าวเหนียว A-1 ตลาดกรุงเทพมหานคร

หน่วย : บาท/100 กก.

ปี	มค.	กพ.	มีค.	เมษ.	พค.	มิย.	กค.	สค.	กย.	ตค.	พย.	ธค.	เฉลี่ย
2543	567	563	520	530	549	556	565	558	547	556	564	609	557
2544	731	870	869	891	926	966	952	843	817	790	680	709	837
2545	756	774	810	807	814	795	812	822	831	844	808	853	811
2546	857	858	845	845	845	817	821	863	904	846	848	865	851
2547	882	867	865	885	885	885	885	886	905	858	833	835	873
2548	844	845	865	915	868	865	865	875	875	875	875	905	873
2549	912	983	1,072	1,143	1,145	1,204	1,311	1,384	1,532	1,662	1,704	1,661	1,309
2550	1,640	1,640	1,629	1,590	1,590	1,590	1,557	1,585	1,399	1,231	1,266	1,250	1,497
2551	1,196	1,346	1,476	1,795	1,505	1,319	1,253	1,202	1,171	1,021	943	982	1,267
2552	985	1,091	1,103	1,085	1,055	1,055	1,063	1,102	1,191	1,235	1,403	1,603	1,164
2553	1,605	1,605	1,610	1,721	1,811	1,892	2,075	2,225	2,390	2,405	2,405	2,235	1,998
2554	2,205	2,205											2,205

สำนักส่งเสริมการค้าสินค้าเกษตร

ราคาขายส่งข้าวสารหอมมะลิ 100% ชั้น 2 ในตลาดกรุงเทพมหานคร

PX007-3

หน่วย : บาท/100 กก.

ปี	มค.	กพ.	มีค.	เมษ.	พค.	มิย.	กค.	สค.	กย.	ตค.	พย.	ธค.	เฉลี่ย
2543	1,520	1,531	1,543	1,563	1,727	1,840	2,028	2,015	1,983	1,970	1,910	1,887	1,793
2544	1,443	1,345	1,306	1,297	1,227	1,145	1,117	996	952	1,032	1,088	1,031	1,165
2545	1,021	1,053	1,044	1,050	1,105	1,219	1,309	1,311	1,345	1,275	1,278	1,252	1,189
2546	1,359	1,440	1,686	1,811	1,837	1,862	1,855	1,972	2,074	1,888	1,865	1,675	1,777
2547	1,856	1,766	1,760	1,743	1,681	1,606	1,477	1,454	1,379	1,427	1,510	1,510	1,597
2548	1,512	1,540	1,540	1,540	1,523	1,471	1,460	1,502	1,501	1,500	1,468	1,465	1,502
2549	1,465	1,538	1,590	1,590	1,618	1,668	1,809	1,825	1,816	1,804	1,621	1,670	1,668
2550	1,782	1,790	1,790	1,780	1,746	1,747	1,750	1,750	1,750	1,765	1,855	1,955	1,788
2551	2,043	2,227	2,416	3,322	3,214	2,729	2,637	2,419	2,459	2,434	2,471	2,465	2,570
2552	2,505	2,676	2,727	2,705	2,680	2,773	2,952	3,042	3,144	3,197	2,775	3,100	2,856
2553	3,049	2,988	2,931	2,899	2,849	2,741	2,859	2,904	3,040	2,940	2,793	2,698	2,891
2554	2,646	2,580											2,613

ราคาขายส่งปลายข้าวสารหอมมะลิในตลาดกรุงเทพมหานคร

หน่วย : บาท/100 กก.

ปี	มค.	กพ.	มีค.	เมษ.	พค.	มิย.	กค.	สค.	กย.	ตค.	พย.	ธค.	เฉลี่ย
2543	601	603	605	611	585	569	591	610	598	622	579	569	595
2544	572	582	624	651	692	757	781	810	802	805	712	685	706
2545	722	704	682	680	671	672	680	697	713	712	697	670	692
2546	636	650	628	605	614	639	642	673	705	704	678	728	659
2547	828	953	1,001	1,037	1,067	995	950	963	850	833	894	887	938
2548	913	909	881	875	868	846	850	907	899	898	869	823	878
2549	800	833	839	828	813	848	869	870	886	866	834	856	845
2550	895	930	925	958	955	993	996	1,008	1,027	1,034	1,116	1,201	1,003
2551	1,263	1,442	1,635	2,298	2,055	1,688	1,700	1,593	1,767	1,795	1,388	1,192	1,651
2552	1,305	1,528	1,647	1,633	1,584	1,610	1,605	1,488	1,250	1,132	1,272	1,403	1,455
2553	1,363	1,330	1,176	1,127	1,025	1,026	1,069	1,158	1,251	1,214	1,207	1,189	1,178
2554	1,159	1,187											1,173

สำนักส่งเสริมการค้าสินค้าเกษตร

ราคาขายส่งข้าวหอมปทุมธานี ตลาดกรุงเทพมหานคร

PX009

หน่วย : บาท/100 กก.

ปี	มค.	กพ.	มีค.	เมย.	พค.	มิย.	กค.	สค.	กย.	ตค.	พย.	ธค.	เฉลี่ย
2547	-	-	-	-	1,111	990	971	1,000	1,162	1,117	1,150	1,150	1,081
2548	1,150	1,150	1,150	1,150	1,150	1,150	1,150	1,180	1,190	1,190	1,190	1,190	1,166
2549	1,209	1,234	1,290	1,290	1,290	1,388	1,481	1,490	1,490	1,487	1,351	1,290	1,358
2550	1,373	1,390	1,368	1,290	1,284	1,280	1,280	1,186	1,170	1,183	1,321	1,388	1,293
2551	1,484	1,749	2,393	2,911	2,754	2,455	2,320	2,202	2,328	2,231	2,105	2,159	2,258
2552	2,205	2,413	2,393	2,258	2,364	2,435	2,494	2,230	2,185	1,988	2,291	2,590	2,321
2553	2,545	2,447	2,156	2,044	2,093	2,103	2,238	2,228	2,333	2,327	2,456	2,246	2,268
2554	2,215	2,213											2,214

ราคาขายส่งปลายข้าวหอมปทุมธานี ตลาดกรุงเทพมหานคร

หน่วย : บาท/100 กก.

ปี	มค.	กพ.	มีค.	เมย.	พค.	มิย.	กค.	สค.	กย.	ตค.	พย.	ธค.	เฉลี่ย
2547	-	-	-	-	901	880	821	840	806	798	844	862	844
2548	882	893	851	845	843	823	820	847	848	848	836	815	846
2549	789	800	817	811	792	809	818	818	826	825	782	793	807
2550	844	891	918	898	886	909	915	928	952	976	1,063	1,133	943
2551	1,202	1,392	1,594	2,232	1,961	1,623	1,642	1,429	1,589	1,560	1,119	1,055	1,533
2552	1,155	1,366	1,554	1,478	1,406	1,450	1,443	1,275	1,055	959	1,124	1,271	1,295
2553	1,293	1,265	1,107	1,024	964	957	1,011	1,093	1,166	1,181	1,145	1,142	1,112
2554	1,127	1,178											1,153

ราคาข้าวเปลือกหอมปทุมธานี ที่โรงสีรับซื้อในส่วนภูมิภาค

หน่วย : บาท/ตัน

ปี	มค.	กพ.	มีค.	เมย.	พค.	มิย.	กค.	สค.	กย.	ตค.	พย.	ธค.	เฉลี่ย
2547	-	-	-	-	-	-	-	-	5,810	5,968	6,220	6,221	6,055
2548	6,417	6,541	6,485	6,500	6,500	6,547	6,550	6,600	6,600	6,626	6,700	6,700	6,564
2549	6,700	6,880	6,800	6,750	6,750	6,780	6,845	7,159	7,050	6,686	6,532	6,521	6,788
2550	7,026	7,400	7,386	7,011	6,617	6,624	6,600	6,600	6,600	6,616	6,991	7,447	6,910
2551	7,582	9,032	11,587	14,450	13,766	10,902	12,650	11,925	12,118	11,514	9,743	9,725	11,250
2552	10,980	11,224	11,695	10,683	10,450	11,123	12,477	10,320	9,764	8,929	9,884	11,955	10,790
2553	11,850	11,330	10,400	9,612	9,765	9,940	10,868	10,524	11,385	11,392	12,003	11,097	10,847
2554	10,639	10,974											10,807

สำนักส่งเสริมการค้าสินค้าเกษตร

สรุปปริมาณการส่งข้าวออกไปต่างประเทศรายเดือน

หน่วย: ปริมาณ/เมตริกตัน
มูลค่า/ล้านบาท

เดือน	2540	2541	2542	2543	2544	2545	2546	2547	2548	2549	2550	2551	2552	2553	2554
มค.	377,949	684,258	561,509	453,860	542,617	683,545	580,091	550,232	764,497	579,501	622,942	1,022,849	637,657	714,545	923,558
กพ.	287,899	564,678	435,160	531,032	468,532	531,389	544,549	704,296	588,663	585,601	591,362	1,049,697	674,909	694,823	957,344
มีค.	374,825	591,276	466,123	495,392	376,301	571,122	482,455	821,005	591,762	626,015	743,386	1,136,239	724,700	727,023	
ไตรมาสแรก	1,040,673	1,840,212	1,462,792	1,480,284	1,387,450	1,786,056	1,607,095	2,075,533	1,944,922	1,791,117	1,957,690	3,208,785	2,037,266	2,136,391	1,880,902
เมย.	418,520	547,554	379,246	403,915	547,252	483,273	556,881	800,361	588,838	599,232	703,758	816,424	718,453	581,043	
พค.	396,191	427,058	473,077	557,074	634,543	646,631	586,875	831,376	597,570	665,334	683,554	1,006,026	807,154	691,965	
มิย.	473,177	495,114	537,306	396,904	611,925	498,500	532,499	946,430	588,818	659,296	729,510	954,388	859,166	617,007	
ไตรมาสที่ 2	1,287,888	1,469,726	1,389,629	1,357,893	1,793,720	1,628,404	1,676,255	2,578,167	1,775,226	1,923,862	2,116,822	2,776,838	2,384,773	1,890,015	
กค.	425,167	529,767	615,205	544,933	523,064	533,432	684,057	1,003,889	561,690	553,948	624,703	890,492	649,865	680,932	
สค.	412,798	525,671	632,679	493,681	699,300	574,400	699,916	738,805	628,221	525,788	641,321	790,060	724,961	587,445	
กย.	462,548	416,133	623,196	521,024	722,541	565,366	633,782	879,905	560,741	624,922	836,384	709,319	728,394	839,410	
ไตรมาสที่ 3	1,300,513	1,471,571	1,871,080	1,559,638	1,944,905	1,673,198	2,017,755	2,622,599	1,750,652	1,704,658	2,102,408	2,389,871	2,103,220	2,107,787	
ตค.	465,190	461,287	564,073	697,394	813,038	908,034	716,841	1,089,458	600,084	697,756	1,101,638	604,910	684,351	890,753	
พย.	435,278	526,719	658,781	727,417	805,751	682,724	727,684	964,682	592,664	663,253	1,168,506	437,476	654,837	954,300	
ธค.	742,667	639,340	767,664	776,768	800,503	567,222	851,784	809,786	640,798	640,010	1,110,318	593,154	728,383	1,068,140	
ไตรมาสที่ 4	1,643,135	1,627,346	1,990,518	2,201,579	2,419,292	2,157,980	2,296,309	2,863,926	1,833,546	2,001,019	3,380,462	1,635,540	2,067,571	2,913,193	
ปริมาณรวม	5,272,209	6,408,855	6,714,019	6,599,394	7,545,367	7,245,638	7,597,414	10,140,225	7,304,346	7,420,656	9,557,382	10,011,034	8,592,830	9,047,386	1,880,902
มูลค่ารวม	60,619	85,394	72,324	68,102	69,261	67,193	76,368	110,376	90,874	97,349	123,700	200,892	171,719	168,634	32,781

ที่มา : สภาหอการค้าแห่งประเทศไทย (ตั้งแต่ปี 2541 - ปัจจุบันเป็นข้อมูลจากกรมการค้าต่างประเทศ)

กรมการค้าภายใน เมือการค้าภายใน การค้าภายใน

มันสำปะหลัง

๑. ผลผลิตและความต้องการใช้ (ล้านตันหัวมันสด)	ปี ๔๘/๔๙	ปี ๔๙/๕๐*	ปี ๕๐/๕๑	ปี ๕๑/๕๒	ปี ๕๒/๕๓	ปี ๕๓/๕๔
ผลผลิตของไทย	๒๒.๕๘	๒๖.๔๑	๒๕.๑๖	๓๐.๐๘	๒๒.๐๐๕	๒๑.๐๖
พื้นที่เพาะปลูก (ล้านไร่)	๖.๖๙	๗.๑๓	๗.๓๐	๘.๐๑	๗.๓๐	๖.๙๐
๒. ต้นทุนการผลิตหัวมันสด (บาท/กก.)	๐.๘๔	๐.๘๒	๑.๐๘	๑.๒๓	๑.๒๑	๑.๓๖
๓. ราคา (บาท/กก.)	ปี ๔๘/๔๙	ปี ๔๙/๕๐	ปี ๕๐/๕๑	ปี ๕๑/๕๒	ปี ๕๒/๕๓	ก.พ.๕๔
หัวมันสดคละเกษตรกรขายได้	๑.๒๙	๑.๒๑	๑.๙๒	๑.๗๙	๒.๐๗	๒.๘๒
หัวมันสดเชื้อแป้ง ๒๕% จนครราชสีมา	๑.๒๙	๑.๓๓	๒.๐๑	๑.๙๕	๒.๔๖	๓.๒๖
มันเส้น FOB (US\$/ตัน)	๑๑๒.๔๖	๑๒๒.๐	๑๒๒.๐	๑๗๖.๐	๑๘๗.๐๑	๒๖๕.๒๖
แป้งมัน FOB (US\$/ตัน)	๒๔๕.๐๐	๒๗๑.๐๐	๒๖๙.๐๐	๓๙๒.๕๐	๔๔๔.๖๒	๕๖๐.๐๐
๔. การส่งออก (ล้านตันผลิตภัณฑ์)	ปี ๔๗/๔๘	ปี ๔๘/๔๙	ปี ๔๙/๕๐	ปี ๕๐/๕๑	ปี ๕๑/๕๒	ปี ๕๒/๕๓
มันเส้น	๒.๖๓	๓.๕๑	๒.๘๖	๑.๕๐	๓.๙๕	๔.๑๑
มันอัดเม็ด	๐.๔๐	๐.๒๒	๑.๖๕	๑.๙๗	๐.๓๓	๐.๑๖
แป้งดิบ	๐.๙๘	๑.๔๘	๑.๔๗	๑.๔๗	๑.๘๐	๑.๗๔
แป้งแปรรูป	๐.๖๓	๐.๖๐	๐.๔๗	๐.๕๑	๐.๖๒	๐.๖๓
ผลิตภัณฑ์มันสำปะหลังอื่นๆ	๐.๓๔	๐.๒๘	๐.๔๓	๐.๔๐	๐.๔๖	๐.๕๖
รวม	๔.๙๘	๖.๐๙	๖.๘๘	๕.๘๕	๗.๑๖	๗.๒๐

๕. มาตรการปี ๒๕๕๒/๕๓

คณะรัฐมนตรีมีมติ (๑๑ ส.ค.๕๒) เห็นชอบหลักเกณฑ์และวิธีดำเนินการโครงการประกันรายได้เกษตรกรผู้ปลูกมันสำปะหลังปี ๒๕๕๒/๕๓ โดย (๑) กำหนดราคาประกันหัวมันสดเชื้อแป้ง ๒๕% กก.ละ ๑.๗๐ บาท (๒) ให้เกษตรกรใช้สิทธิประกันเพื่อขอรับเงินส่วนต่างราคาตามปริมาณที่ผลิตได้จริงแต่ไม่เกินครัวเรือนละ ๑๐๐ ตัน (๓) กรมส่งเสริมการเกษตรขึ้นทะเบียนเกษตรกรผู้ปลูกมันสำปะหลังปี ๒๕๕๒/๕๓ ช่วงเดือน กรกฎาคม - กันยายน ๒๕๕๒ (๔) ธ.ก.ส. ทำสัญญาประกันราคากับเกษตรกรที่มีหนังสือรับรองการขึ้นทะเบียนเกษตรกรช่วงเดือนสิงหาคม - ๑๕ มกราคม ๒๕๕๓ (๕) คณะอนุกรรมการกำหนดเกณฑ์กลางอ้างอิงโครงการประกันรายได้เกษตรกรผู้ปลูกมันสำปะหลัง กำหนดเกณฑ์กลางอ้างอิงทุก ๑๕ วัน (ทุกวันที่ ๑ และ ๑๖ ของทุกเดือน) สำหรับคำนวณเงินจ่ายส่วนต่างราคาให้เกษตรกรที่มาขอใช้สิทธิประกันกับ ธ.ก.ส. ในช่วง ๑๕ วันถัดไป (๖) ให้เกษตรกรใช้สิทธิได้ทันทีนับถัดจากวันทำสัญญา และต้องไม่เกินวันที่ ๓๑ พฤษภาคม ๒๕๕๓

ผลการดำเนินการ การขึ้นทะเบียนเกษตรกร ๔๓๗,๒๖๑ ครัวเรือน ผ่านการประชาคม ๔๔๕,๗๘๙ ครัวเรือน มีเกษตรกรที่ทำสัญญาโครงการประกันรายได้เกษตรกรผู้ปลูกมันสำปะหลังปี ๒๕๕๒/๕๓ รวม ๔๒๗,๒๘๓ ราย โดยมีการโอนเงินส่วนต่างให้เกษตรกร ๔๒๙,๐๒๑ สัญญา เป็นเงิน ๒,๔๓๒.๘๕๕ ล้านบาท

๖. การประกันรายได้เกษตรกรผู้ปลูกมันสำปะหลัง ปี ๒๕๕๓/๕๔

คณะรัฐมนตรีมีมติ (๑๕ มิ.ย., ๒๐ ก.ค. และ ๓๐ พ.ย.๕๓) เห็นชอบในหลักการให้ดำเนินการมาตรการแทรกแซงตลาดมันสำปะหลังปี ๒๕๕๓/๕๔ ด้วยวิธีการประกันรายได้เกษตรกร ซึ่งได้กำหนดหลักเกณฑ์และวิธีดำเนินการโครงการประกันรายได้เกษตรกรผู้ปลูกมันสำปะหลัง ปี ๒๕๕๓/๕๔ โดย (๑) กำหนดราคาประกันหัวมันสดเชื้อแป้ง ๒๕% กก.ละ ๑.๙๐ บาท (คิดจากต้นทุนการผลิตเฉลี่ยทั้งประเทศ กก.ละ ๑.๓๖ บาท บวกค่าขนส่ง กก.ละ ๐.๑๕ บาท และผลตอบแทนให้เกษตรกรร้อยละ ๒๕ หรือ กก.ละ

๐.๓๘ บาท) (๒) ให้เกษตรกรใช้สิทธิประกันเพื่อขอรับเงินส่วนต่างราคาตามปริมาณที่ผลิตได้จริงแต่ไม่เกินครัวเรือนละ ๑๐๐ ตัน (๓) กรมส่งเสริมการเกษตรขึ้นทะเบียนเกษตรกรผู้ปลูกมันสำปะหลัง ปี ๒๕๕๓/๕๔ วันที่ ๑ มิถุนายน - ๓๑ ธันวาคม ๒๕๕๓ และออกหนังสือรับรองเกษตรกรวันที่ ๑ กรกฎาคม - ๓๑ ธันวาคม ๒๕๕๓ (๔) ธ.ก.ส. ทำสัญญาประกันรายได้กับเกษตรกรที่มีหนังสือรับรองการขึ้นทะเบียนเกษตรกร วันที่ ๑ กรกฎาคม ๒๕๕๓ - ๑๕ กุมภาพันธ์ ๒๕๕๔ (๕) คณะอนุกรรมการกำหนดเกณฑ์กลางอ้างอิงโครงการประกันรายได้เกษตรกรผู้ปลูกมันสำปะหลัง กำหนดเกณฑ์กลางอ้างอิงทุก ๑๕ วัน (ทุกวันที่ ๑ และ ๑๖ ของเดือน) สำหรับคำนวณเงินจ่ายส่วนต่างราคาให้เกษตรกรที่มาขอใช้สิทธิประกันกับ ธ.ก.ส. ในช่วง ๑๕ วันถัดไป (๖) เกษตรกรสามารถใช้สิทธิประกันขอรับเงินส่วนต่างได้ตั้งแต่วันที่เก็บเกี่ยว (ไม่ก่อนวันที่ ๑ ตุลาคม ๒๕๕๓) ถึงวันที่ ๓๑ พฤษภาคม ๒๕๕๔

ผลการดำเนินการ (๒๘ ก.พ. ๕๔) มีเกษตรกรขึ้นทะเบียนกับกรมส่งเสริมการเกษตรประมาณ ๕๖๕,๖๒๑ ราย ผ่านการประชาคม ๕๔๑,๐๑๕ ราย เกษตรกรทำสัญญากับ ธ.ก.ส รวม ๔๕๙,๗๒๑ ราย และยังไม่มีการโอนเงินส่วนต่างให้เกษตรกรเนื่องจากยังไม่ถึงช่วงระยะเวลาการใช้สิทธิ

๗. สถานการณ์ปี ๒๕๕๓/๕๔

๗.๑ ในประเทศ

สำนักงานเศรษฐกิจการเกษตร (สศก.) ประเมินการผลิต ปี ๒๕๕๓/๕๔ จำนวน ๒๐.๖๕๘ ล้านตัน ผลผลิตออกสู่ตลาดมากกว่ามกราคม - มีนาคม ประมาณร้อยละ ๕๐.๘๓ หรือประมาณ ๑๐.๕๐ ล้านตัน จนถึงปัจจุบันคาดว่าผลผลิตออกสู่ตลาดแล้วประมาณ ๑๒.๔๐ ล้านตัน หรือคิดเป็นร้อยละ ๖๐.๐๒ ของปริมาณผลผลิตรวม ขณะนี้การระบาดของเพลี้ยแป้งยังมีอยู่อย่างต่อเนื่องเนื่องจากสภาพอากาศร้อนและชื้น ส่งผลกระทบต่ออุตสาหกรรมต่อเนื่องที่ใช้มันสำปะหลังเป็นวัตถุดิบทำให้ราคาผลิตภัณฑ์ปรับสูงขึ้นจึงให้เกษตรกรขุดหัวมันสดออกจำหน่ายมากขึ้นทั้งที่บางส่วนยังไม่ครบกำหนดขุด ปัจจุบันราคาหัวมันสดที่เกษตรกรขายได้ (เชื้อแป้ง ๒๕%) จ.นครราชสีมา เฉลี่ย กก.ละ ๓.๒๖ บาท เพิ่มขึ้นจากราคาเฉลี่ยเดือนมกราคม ๒๕๕๔ (๓.๑๔ บาท/กก.) ร้อยละ ๓.๘๒

๗.๒ ต่างประเทศ

การส่งออกผลิตภัณฑ์มันเส้นของไทย ช่วงเดือน ม.ค.- ก.พ.๕๔ มันเส้น ๑.๐๖๐ ล้านตัน มูลค่า ๗,๙๗๐ ล้านบาท เพิ่มขึ้นจากช่วงเดียวกันของปี ๕๓ (ม.ค.- ก.พ.) ร้อยละ ๒๕.๐๐ มันอัดเม็ด ๐.๐๐๒ ล้านตัน มูลค่า ๑๕.๕๑ ล้านบาท ลดลงจากช่วงเดียวกันของปี ๕๓ (ม.ค.- ก.พ.) ร้อยละ ๙๒.๖๔ แป้งมัน ๐.๕๔๘ ล้านตัน มูลค่า ๑๐,๕๖๘ ล้านบาท เพิ่มขึ้นจากช่วงเดียวกันของปี ๕๓ (ม.ค.- ก.พ.) ร้อยละ ๗.๗๑ ทั้งนี้ การส่งออกผลิตภัณฑ์มันเส้นมีการสั่งซื้อจากจีนมีความต้องการอย่างต่อเนื่อง เพื่อใช้ในอุตสาหกรรมเอทานอลและเลี้ยงปศุสัตว์ ด้านมันอัดเม็ดการส่งออกชะลอตัวและมีการปรับเปลี่ยนเป็นซื้อขายกากแป้งอัดเม็ดแทนเพื่อใช้ในการเลี้ยงสัตว์ ซึ่งตลาดที่สั่งซื้อได้แก่ จีน เกาหลี ไต้หวัน เป็นต้น

สำนักส่งเสริมการค้าสินค้าเกษตร

มีนาคม ๒๕๕๔

Agri_๒๓๑มีนา F : รายเดือน๕๐๑

ราคามันสำปะหลังและผลิตภัณฑ์

	ต.ค.	พ.ย.	ธ.ค.	ม.ค.	ก.พ.	มี.ค.	เม.ย.	พ.ค.	มิ.ย.	ก.ค.	ส.ค.	ก.ย.	เฉลี่ย
1. ราคามันสดเกษตรกรขายได้ : สำนักงานเศรษฐกิจการเกษตร													
2546/47	0.77	0.79	0.82	0.82	0.76	0.74	0.80	0.83	0.98	1.00	1.06	1.09	0.80
2547/48	1.04	1.10	1.20	1.30	1.39	1.48	1.47	1.40	1.30	1.30	1.40	1.30	1.33
2548/49	1.21	1.27	1.40	1.37	1.38	1.36	1.30	0.99	0.99	0.96	0.94	0.94	1.29
2549/50	0.87	1.00	1.13	1.12	1.16	1.23	1.21	1.25	1.35	1.52	1.72	1.79	1.28
2550/51	1.72	1.62	1.82	1.99	2.09	2.20	2.23	2.13	2.00	1.93	1.76	1.53	1.92
2551/52	1.40	1.28	1.14	1.16	1.16	1.19	1.13	1.11	1.13	1.21	1.25	1.20	1.20
2552/53	1.24	1.45	1.79	1.93	1.78	1.88	2.10	2.18	2.28	2.61	2.95	2.55	
2553/54	2.40	2.57	2.73	2.82	2.96								
2. ราคามันสดเชือดแช่แข็ง 25% จ.นครราชสีมา													
2546/47	0.91	0.95	1.02	0.99	0.95	0.96	1.04	1.13	1.18	1.21	1.21	1.17	1.46
2547/48	1.12	1.20	1.29	1.49	1.53	1.59	1.65	1.68	1.68	1.65	1.54	1.52	1.50
2548/49	1.45	1.46	1.52	1.43	1.41	1.32	1.27	1.18	1.17	1.12	1.06	1.06	1.29
2549/50	1.06	1.15	1.18	1.18	1.21	1.28	1.33	1.47	1.59	1.69	1.74	1.85	1.39
2550/51	1.87	1.81	1.91	2.06	2.22	2.33	2.33	2.18	1.98	1.97	1.78	1.62	2.01
2551/52	1.46	1.41	1.38	1.22	1.20	1.18	1.25	1.30	1.36	1.43	1.41	1.42	1.34
2552/53	1.54	1.75	1.95	1.97	1.96	2.29	2.60	2.73	2.96	3.35	3.38	3.11	2.47
2553/54	2.98	3.12	3.10	3.14	3.26								
3. ราคาส่งออก เอฟ.โอ.บี.มันเส้น													
2546/47	2.81	2.90	2.96	2.84	2.72	2.63	2.90	3.11	3.33	3.54	3.80	3.80	3.11
2547/48	3.29	3.29	3.40	3.76	4.00	4.36	4.46	4.51	4.73	4.83	4.76	4.73	4.18
2548/49	4.56	4.35	4.21	4.02	4.04	3.75	3.86	3.95	4.35	4.37	4.25	4.25	4.16
2549/50	4.22	3.94	4.20	3.96	3.97	3.96	3.93	4.28	4.39	4.63	4.94	5.24	4.31
2550/51	5.56	5.26	5.48	5.54	5.68	5.76	5.92	5.93	5.91	6.12	6.26	5.49	5.74
2551/52	5.16	4.88	4.44	3.92	4.30	4.47	4.43	4.38	4.37	4.42	4.71	4.81	4.52
2552/53	4.97	5.45	5.63	5.65	5.65	5.92	6.17	6.42	6.54	6.60	6.73	6.73	6.04
2553/54	6.63	6.21	7.24	7.83	8.08								
4. ราคาส่งออก เอฟ.โอ.บี.แป้งมัน													
2546/47	7.47	7.55	7.55	7.67	7.79	7.77	7.66	7.29	7.06	6.87	6.87	6.64	7.35
2547/48	6.52	6.65	7.11	6.91	6.61	6.89	7.16	7.68	7.82	7.84	7.95	7.95	7.26
2547/48	7.93	7.83	7.88	8.88	9.42	10.44	11.21	11.10	11.40	11.21	9.64	9.51	9.70
2548/49	9.47	9.19	9.30	8.97	9.01	8.32	8.49	8.32	8.39	8.23	7.77	7.73	8.60
2549/50	7.89	8.45	8.55	8.94	8.97	8.36	9.00	10.13	10.74	10.97	11.13	11.35	9.54
2550/51	11.99	11.58	11.98	12.12	12.66	13.39	13.59	13.07	12.63	12.24	11.25	10.54	12.25
2551/52	9.80	9.65	9.26	8.71	8.25	8.61	9.05	9.25	9.11	9.45	9.48	9.51	9.18
2552/53	9.79	10.90	12.56	13.18	13.18	13.60	14.68	15.33	15.88	18.93	19.12	15.98	14.43
2553/54	15.93	16.23	16.68	16.68	16.68								16.44

ที่มา : สำนักงานเศรษฐกิจการเกษตร , กรมการค้าภายใน , สมาคมการค้ามันสำปะหลังไทย

ปริมาณการส่งออกมันสำปะหลัง

	ต.ค.	พ.ย.	ธ.ค.	ม.ค.	ก.พ.	มี.ค.	เม.ย.	พ.ค.	มิ.ย.	ก.ค.	ส.ค.	ก.ย.	รวม
1. ปริมาณการส่งออกมันเส้น													
2546/47	46,915	92,409	258,108	328,407	171,706	157,904	226,123	211,811	427,336	221,686	278,619	202,177	2,623,202
2547/48	115,748	219,937	244,532	156,113	197,141	313,386	214,612	336,599	180,921	282,829	217,839	147,369	2,627,027
2548/49	136,728	273,082	316,322	294,264	407,051	283,804	171,660	258,455	313,228	486,538	258,133	306,519	3,505,784
2549/50	342,132	322,559	376,015	618,400	471,790	264,246	191,913	276,728	266,874	190,478	142,264	844,518.85	3,547,850
2550/51	34,285	88,971	227,417	155,375	223,935	226,306	135,789	42,474	81,263	95,649	136,233	48,606	1,496,304
2551/52	73,650	21,582	230,805	89,152	193,852	208,220	293,064	161,220	271,407	312,361	351,277	546,252	2,752,842
2552/53	448,978	404,876	667,665	362,782	485,874	574,577	663,223	406,744	390,083	180,963	201,002	245,477	5,032,244
2553/54	117,666	181,210	247,863	322,979	737,295								1,607,013
2. ปริมาณการส่งออกแป้งมันดิบ													
2546/47	107,470	93,318	95,245	105,007	98,104	104,317	86,566	98,526	95,259	78,603	78,950	86,183	1,127,547
2547/48	102,786	91,678	88,689	66,634	70,098	87,556	74,581	66,437	72,005	62,656	75,018	121,694	979,833
2548/49	121,710	109,907	88,681	119,783	130,847	133,447	116,149	115,639	126,303	119,528	158,416	136,690	1,477,100
2549/50	175,912	183,936	155,158	144,803	148,018	165,281	150,681	112,611	94,718	80,061	96,531	118,338	1,626,048
2550/51	120,170	110,850	132,230	114,032	229,048	138,746	89,023	94,437	101,393	111,620	106,874	124,279	1,472,702
2551/52	117,707	76,664	78,790	72,914	112,973	140,661	133,786	134,380	132,936	141,224	168,598	147,381	1,458,014
2552/53	237,147	188,308	187,890	193,985	208,452	205,142	188,353	127,158	109,976	92,210	98,325	106,498	1,943,444
2553/54	121,436	145,159	144,860	109,701	257,235								778,391
3. ปริมาณการส่งออกแป้งมันแปรรูป													
2546/47	42,095	42,209	47,131	45,083	51,189	53,509	61,390	53,635	55,170	47,928	53,435	58,410	611,184
2547/48	60,540	53,245	59,571	51,801	42,143	53,474	60,525	63,277	46,155	46,330	42,275	47,732	627,068
2548/49	45,758	50,978	46,046	45,621	48,813	65,884	45,164	61,049	43,391	49,570	47,470	52,430	602,174
2549/50	56,268	66,497	59,760	33,981	33,802	40,365	34,101	48,120	45,854	34,932	39,654	33,623	526,957
2550/51	46,829	42,352	35,327	33,760	39,408	44,639	39,620	44,460	36,823	50,566	41,555	53,204	508,543
2551/51	44,049	42,859	34,754	35,369	37,431	53,960	59,438	54,006	54,073	52,096	54,155	51,439	573,628
2552/53	53,193	58,728	54,383	56,995	49,170	63,526	53,228	41,891	54,182	50,229	48,915	46,389	630,829
2553/54	45,231	65,454	55,714	57,492	123,377								347,268

ที่มา : กรมศุลกากร

ราคาหัวมันสดเชื้อแป้ง 25% ณ โรงงานแป้งมันสำปะหลัง ปี 2545 - 2553

ปีการผลิต	ม.ค.	ก.พ.	มี.ค.	เม.ย.	พ.ค.	มิ.ย.	ก.ค.	ส.ค.	ก.ย.	ต.ค.	พ.ย.	ธ.ค.	เฉลี่ย
1. จังหวัดนครราชสีมา													
ปี 2546	1.07	1.05	0.98	1.02	1.00	0.97	0.96	0.96	0.93	0.91	0.95	1.02	0.99
ปี 2547	0.99	0.95	0.96	1.04	1.13	1.18	1.21	1.21	1.17	1.12	1.20	1.29	1.12
ปี 2548	1.49	1.53	1.59	1.65	1.68	1.68	1.65	1.54	1.52	1.45	1.46	1.52	1.56
ปี 2549	1.43	1.41	1.32	1.27	1.18	1.17	1.12	1.06	1.06	1.06	1.15	1.18	1.20
ปี 2550	1.18	1.21	1.28	1.33	1.47	1.59	1.69	1.74	1.85	1.87	1.81	1.91	1.58
ปี 2551	2.06	2.22	2.33	2.33	2.18	1.98	1.97	1.78	1.62	1.46	1.41	1.38	1.89
ปี 2552	1.22	1.20	1.18	1.25	1.30	1.36	1.40	1.41	1.42	1.54	1.75	1.95	1.42
ปี 2553	1.97	1.96	2.29	2.60	2.71	2.96	3.35	3.38	3.11	2.98	3.12	3.10	2.79
ปี 2554	3.14	3.26											3.20
2. จังหวัดกาฬสินธุ์													
ปี 2546	1.07	1.07	1.05	1.05	1.00	0.96	0.89	0.86	0.82	0.80	0.86	0.99	0.95
ปี 2547	0.96	0.86	0.86	0.90	0.94	1.11	1.05	1.05	1.07	1.13	1.16	1.17	1.02
ปี 2548	1.27	1.40	1.56	1.63	1.67	1.64	1.47	1.23	1.23	1.25	1.28	1.28	1.41
ปี 2549	1.48	1.48	1.44	1.25	1.16	1.08	1.03	0.95	0.89	0.91	1.08	1.23	1.17
ปี 2550	1.22	1.24	1.27	1.31	1.38	1.48	1.73	1.78	1.77	1.77	1.78	1.88	1.55
ปี 2551	1.96	2.14	2.33	2.33	2.22	1.88	1.82	1.58	1.51	1.36	1.40	1.33	1.82
ปี 2552	1.29	1.25	1.28	1.21	1.21	1.21	1.29	1.21	1.32	1.43	1.59	2.03	1.36
ปี 2553	1.93	1.94	2.24	2.54	2.66	2.74	3.12	3.10	2.31	2.49	2.77	2.88	2.56
ปี 2554	2.97	3.16											3.07
3. จังหวัดชลบุรี													
ปี 2546	1.06	1.02	0.95	0.91	0.89	0.85	0.86	0.87	0.91	0.87	0.87	0.95	0.92
ปี 2547	0.92	0.83	0.86	0.99	1.05	1.12	1.14	1.20	1.23	1.18	1.20	1.30	1.09
ปี 2548	1.37	1.49	1.63	1.72	1.57	1.56	1.53	1.51	1.43	1.35	1.44	1.53	1.51
ปี 2549	1.46	1.37	1.34	1.26	1.19	1.19	1.16	1.06	1.04	1.05	1.24	1.26	1.22
ปี 2550	1.32	1.30	1.33	1.40	1.50	1.67	1.74	1.74	1.85	1.91	1.91	2.02	1.64
ปี 2551	2.20	2.10	2.28	2.43	2.35	2.09	1.93	1.88	1.44	1.37	1.34	1.25	1.89
ปี 2552	1.23	1.10	1.14	1.17	1.24	1.25	1.43	1.51	1.51	1.53	1.89	2.21	1.43
ปี 2553	2.21	2.04	2.48	2.70	2.81	2.82	3.24	3.10	2.23	-	2.88	2.86	2.67
ปี 2554	3.12	3.33											3.23
4. เฉลี่ย 3 จังหวัด													
ปี 2546	1.07	1.05	0.99	0.99	0.96	0.93	0.90	0.90	0.89	0.86	0.89	0.99	0.95
ปี 2547	0.96	0.88	0.89	0.98	1.04	1.14	1.13	1.15	1.16	1.14	1.19	1.25	1.08
ปี 2548	1.38	1.47	1.59	1.67	1.64	1.63	1.55	1.43	1.39	1.35	1.39	1.44	1.49
ปี 2549	1.46	1.42	1.37	1.26	1.18	1.15	1.10	1.02	1.00	1.01	1.16	1.22	1.19
ปี 2550	1.24	1.25	1.29	1.35	1.45	1.58	1.72	1.75	1.82	1.85	1.83	1.94	1.59
ปี 2551	2.07	2.15	2.31	2.36	2.25	1.98	1.91	1.75	1.52	1.40	1.38	1.32	1.87
ปี 2552	2.07	2.15	2.31	2.36	2.25	1.98	1.37	1.34	1.41	1.50	1.38	2.06	1.85
ปี 2553	2.04	1.98	2.34	2.61	2.73	2.84	3.24	3.19	2.52	2.74	2.92	2.84	2.67
ปี 2554	3.08	3.25											3.17

ยางพารา

	2550	2551	2552	2553	2554 (F)
1. ผลผลิตและความต้องการใช้					
1.1 สต็อกโลก (ล้านตัน)	1.430	1.309	1.364	1.330	
1.2 ผลผลิตโลก (ล้านตัน)	9.833	10.031	9.602	10.200	10.600
1.3 การใช้ของโลก (ล้านตัน)	10.175	10.154	9.547	10.240	10.630
1.4 ผลผลิตไทย (ล้านตัน)	3.056	3.098	3.090	3.110	3.230
1.5 การใช้ภายในประเทศ (ล้านตัน)	0.373	0.398	0.399	0.404	0.420
1.6 ปริมาณส่งออก (ล้านตัน)	2.966	2.832	2.740	2.734	0.256*
1.7 สต็อกไทย (ล้านตัน)	0.230	0.252	0.294	0.192**	

ที่มา : สศก. ,สถาบันวิจัยยาง

หมายเหตุ (F) = พยากรณ์ , * = ม.ค.54 , ** = มิ.ย.2553

2. ต้นทุน (บาท/กก.)	32.55	34.73	39.70	41.47	41.63
---------------------	-------	-------	-------	-------	-------

	2550	2551	2552	2553	2554		
					ม.ค.	ก.พ.	% Δ
3. ราคา (บาท/กก.)							
3.1 ยางแผ่นดิบชั้น 3 (เกษตรกรขายได้) ¹	68.97	76.55	56.36	102.70	148.61	170.75	↑ 14.90
3.2 ยางแผ่นดิบชั้น 3 (ตลาดขนาดใหญ่) ²	72.38	79.90	59.45	106.26	154.60	174.44	↑ 12.83
3.3 ยางแผ่นรมควันชั้น 3 (FOB กรุงเทพฯ) ³	78.47	87.10	66.29	115.38	168.66	190.27	↑ 12.81
3.4 ยางแผ่นรมควันชั้น 3 (FOB สิงคโปร์) ³	77.99	85.16	65.25	112.06	167.47	187.48	↑ 11.95

ที่มา : 1 : สศก. , 2 : สถาบันวิจัยยาง , 3 : สนง.กองทุนสงเคราะห์การทำสวนยาง

4. สภาพปัญหาและการแก้ไขปัญหา

4.1 ในช่วงที่ผ่านมา (ปี 2535 – ปี 2544) ได้เกิดปัญหาราคายางพาราทกต่ำ กระทรวงเกษตรและสหกรณ์ โดยองค์การสวนยาง (อศย.) จึงได้แทรกแซงตลาดอย่างต่อเนื่อง โดยใช้เงินกู้จากธนาคารกรุงไทย รวมประมาณ 21,000 ล้านบาท เพื่อใช้หมุนเวียนรับซื้อยางและเกิดภาระขาดทุนในการดำเนินการ ประมาณ 15,000 ล้านบาท

4.2 จัดตั้งบริษัทร่วมทุนยาง 3 ประเทศ (ไทย อินโดนีเซีย และมาเลเซีย) โดยมีวัตถุประสงค์เพื่อรักษาเสถียรภาพราคายาง ซึ่งเป็นที่คาดว่าจะทำให้ราคายางเคลื่อนไหวอยู่ในเกณฑ์สูงอย่างยั่งยืน และประเทศผู้ผลิตมีอำนาจต่อรองและการจัดการด้านการตลาด ทั้งนี้ ครม.ได้มีมติ (28 เม.ย.46) เห็นชอบให้จัดสรรเงิน 100 ล้านเหรียญสหรัฐฯ หรือ 4,400 ล้านบาท ใช้ลงทุนในบริษัทร่วมทุนฯ

5. สถานการณ์ปัจจุบัน

5.1 สถานการณ์ตลาดโลก ปี 2554

สศก. คาดการณ์ผลผลิตยางธรรมชาติของโลก ปี 2554 ประมาณ 10.60 ล้านตัน สูงขึ้นจากปี 2553 ร้อยละ 3.92 เนื่องจากราคายางพาราที่ปรับสูงขึ้น ส่งผลให้ประเทศผู้ผลิตเพิ่มปริมาณการผลิต ประกอบกับประเทศผู้ผลิตยางพารารายใหม่ อาทิ กัมพูชา ลาว พม่า จะเริ่มทยอยเปิดกรีดยางได้เพิ่มขึ้น สำหรับการใช้จ่ายยางธรรมชาติของโลกคาดว่าจะมีประมาณ 10.63 ล้านตัน สูงขึ้นจากปีที่ผ่านมาร้อยละ 3.81

5.2 สถานการณ์ภายในประเทศ

5.2.1 การผลิตการใช้ สศก. คาดการณ์ผลผลิตยางพารา ปี 2554 ประมาณ 3.23 ล้านตัน เพิ่มขึ้นจากปี 2553 ร้อยละ 3.86 เนื่องจากเนื้อที่เปิดกรีดยางได้ทยอยเปิดกรีดยางมากขึ้น และมีต้นยางพาราที่อยู่ในช่วงให้ผลผลิตสูงเพิ่มมากขึ้น ประกอบกับราคายางพาราที่สูงขึ้น ส่งผลให้เกษตรกรดูแลและบำรุงรักษาต้นยางพาราอย่างดี สำหรับความต้องการใช้ประมาณ 0.42 เพิ่มขึ้นจากปี 2553 ร้อยละ 3.81

5.2.2 ความเคลื่อนไหวของราคา ในเดือนกุมภาพันธ์ 2554 ราคายางแผ่นดิบชั้น 3 ที่เกษตรกรขายได้ ราคายางแผ่นดิบชั้น 3 ตลาดกลางหาดใหญ่ และราคาส่งออกยางแผ่นรมควัน ชั้น 3 (F.O.B. กรุงเทพฯ) เฉลี่ย กก.ละ 170.75, 174.44 และ 190.27 บาท สูงขึ้นจากเดือนที่ผ่านมา ร้อยละ 15.21, 10.22 และ 7.51 เนื่องจากใกล้เข้าสู่ช่วงยางผลัดใบ ผลผลิตยางน้อยลง ทำให้เกิดการแข่งขันกันรับซื้อของผู้ประกอบการ ด้วยเกรงว่ายางจะขาดแคลน สำหรับราคายางแผ่นรมควันชั้น 3 (FOB. สิงคโปร์) 187.48 บาท สูงขึ้นจากเดือนที่ผ่านมา ร้อยละ 18.10 จากความต้องการใช้เพิ่มขึ้นในอุตสาหกรรมยานยนต์ที่ขยายตัว และราคาน้ำมันดิบที่ยังคงเคลื่อนไหวในเกณฑ์สูง ทั้งนี้ เทียบกับช่วงเดียวกันของ ปี 2553 ราคายางพาราทั้ง 4 ประเภทข้างต้นสูงกว่า ร้อยละ 84.24, 81.77, 83.96 และ 82.50 ตามลำดับ

6. แนวทางการแก้ไขปัญหาราคายางตกต่ำที่ผ่านมา

6.1 การประชุมของ 3 ประเทศผู้ผลิตยางพารารายใหญ่

6.1.1 สภาความร่วมมือด้านยางระหว่างประเทศ (International Tripartite Rubber Cooperation : ITRC) ประกอบด้วย ไทย มาเลเซีย และอินโดนีเซีย มีมติ (29-30 ต.ค.51) (1) เร่งรัดการปลูกทดแทนต้นยางเก่าของ 3 ประเทศ ในปี 52 จำนวน 1.06 ล้านไร่ จะลดผลผลิตได้ 2.15 แสนตัน (2) ควบคุมพื้นที่ปลูกยางไม่ให้ยงล้นตลาด (3) การชะลอการกรีดยางและขยายยาง (4) สมาคมผู้ค้ายางทั้ง 3 ประเทศจะไม่ลดราคายางที่มีการตกลงไว้กับผู้ซื้อ

6.1.2 บริษัทร่วมทุนยางพาราระหว่างประเทศ (International Rubber Consortium Limited : IRCo) ซึ่งมีผู้ผลิตยางรายใหญ่ 3 ประเทศดังกล่าว ได้มีมติ (13 ธ.ค.51) ให้ลดปริมาณส่งออกยางในปี 52 รวม 700,000 ตัน

6.2 สมาคมประเทศผู้ผลิตยางธรรมชาติ (Association of Natural Rubber Producing Countries : ANRPC) ซึ่งมีสมาชิก ได้แก่ จีน อินเดีย อินโดนีเซีย มาเลเซีย ปาปัวนิวกินี สิงคโปร์ ศรีลังกา ไทย และเวียดนาม มีมติเห็นชอบในหลักการให้สมาชิก (1) ผลักดันให้เกษตรกรโค่นต้นยางเก่าอายุ 25 ปีขึ้นไป และปลูก

ทดแทน พื้นที่เป้าหมาย 1.06 ล้านไร่/ปี (ไทย 4 แสนไร่/ปี ซึ่งปี52 จะลดผลผลิตได้กว่า 80,000 ตันจากที่ผลิตได้ปีละ 3.06 ล้านตัน) และ (2) ให้ลดจำนวนวันกรีดยาง จากเดิมที่กรีด 3 วัน/สัปดาห์ เหลือ 2 วัน/สัปดาห์

6.3 มติคณะรัฐมนตรี

6.3.1 มาตรการเร่งด่วน ค.ร.ม.มีมติเมื่อ 28 ม.ค.52 (1) เห็นชอบโครงการสนับสนุนสถาบันเกษตรกรแปรรูปยางเพิ่มมูลค่าเพื่อแก้ไขปัญหาราคายางตกต่ำ ตามที่กระทรวงเกษตรฯ เสนอ โดยให้สถาบันเกษตรกรรวบรวมน้ำยางสดและยางแผ่นดิบจากสมาชิก 200,000 ตัน มาแปรรูปเป็นยางแผ่นรมควัน ยางแผ่นรมควันอัดก้อน ยางแท่ง และน้ำยางข้นแล้วเก็บสต็อกไว้รอจำหน่ายเมื่อราคาเหมาะสม (2) อนุมัติวงเงินกู้จาก ธ.ก.ส. 8,000 ล้านบาท โดยให้เร่งระบายผลผลิตเพื่อปิดบัญชีภายใน 1 ปี (ธ.ค.52) และชำระเงินคืน ธ.ก.ส. โดยเร็ว (3) อนุมัติงบกลาง 270 ล้านบาท เพื่อใช้เป็นค่าบริหารและดำเนินการโครงการฯ และ ค.ร.ม.มีมติเมื่อ 28 ก.ค.52 เห็นชอบการขยายระยะเวลาโครงการฯ จากเดิม เป็นวันที่ 31 ธ.ค.53

6.3.2 ค.ร.ม. มีมติเมื่อ 17 ก.พ.52 เห็นชอบให้จัดตั้งคณะกรรมการนโยบายยางธรรมชาติ เพื่อเป็นกลไกระดับชาติในการกำกับดูแลสินค้ายางพาราแบบครบวงจร และ 24 ก.พ.52 ค.ร.ม.มีมติรับทราบองค์ประกอบและอำนาจหน้าที่ของคณะกรรมการฯ ซึ่งมีนายกรัฐมนตรีหรือรองนายกฯ ที่นายกฯ มอบหมายเป็นประธานกรรมการ และเลขาธิการสำนักงานเศรษฐกิจการเกษตร เป็นกรรมการและเลขานุการ

6.3.3 ค.ร.ม.มีมติเมื่อ 25 ส.ค.52 อนุมัติในหลักการตามที่ประธานคณะกรรมการนโยบายยางธรรมชาติเสนอ ดังนี้ (1) ให้องค์การสวนยาง (อ.ส.ย.) กู้เงินจาก ธ.ก.ส. ในวงเงิน 5,000 ล้านบาท อัตราดอกเบี้ยร้อยละ 0 จากวงเงิน 8,000 ล้านบาท ตามที่ ค.ร.ม.ได้มีมติอนุมัติให้ดำเนินโครงการฯ ไว้แล้ว เพื่อใช้เป็นเงินทุนหมุนเวียนรวมทั้งดอกเบี้ยที่เกิดขึ้นในการดำเนินการซื้อขายจากสถาบันเกษตรกรที่ไม่สามารถแปรรูปหรืออัดก้อนหรือขายยางไปต่างประเทศ โดยใช้ราคานำตลาดเป็นคร่าวๆ เพื่อให้ราคายางสูงขึ้น มีเป้าหมายประมาณ 120,000 ตัน และให้จำหน่ายไปต่างประเทศ โดยให้กระทรวงการคลังกำกับ (2) เหม่าจ่ายค่าบริหารในการดำเนินการตามข้อ (1) ให้ อ.ส.ย.ในอัตราร้อยละ 3 ของวงเงินที่ใช้ซื้อขายจริง โดยเบิกจ่ายจากงบกลาง สำหรับการกู้เงินเพื่อนำไปดำเนินการตามนโยบายดังกล่าว และให้ อ.ส.ย. ประสานงานกับสำนักงานบริหารหนี้สาธารณะเพื่อบรรจุไว้ในแผนการบริหารหนี้สาธารณะ ส่วนค่าบริหารในการดำเนินการ ให้ อ.ส.ย. ประสานงานในรายละเอียดกับ ธ.ก.ส. ต่อไป

6.3.4 ค.ร.ม.มีมติเมื่อวันที่ 4 พ.ค.53 เห็นชอบร่างยุทธศาสตร์พัฒนายางพารา พ.ศ.2552-2556 โดยกระทรวงพาณิชย์มีส่วนร่วมในการดำเนินการตามแนวทางและมาตรการ ดังนี้ 1) กลยุทธ์ที่ 2 พัฒนาระบบตลาดยางในประเทศและต่างประเทศ *แนวทางที่ 1. การพัฒนาระบบตลาดยางในประเทศ มาตรการ* (1) ส่งเสริมให้เกษตรกรมีความรู้ความเข้าใจในเรื่องการซื้อขายในตลาดสินค้าเกษตรล่วงหน้า (AFET) (2) พัฒนาตลาดซื้อขายล่วงหน้าให้เป็นศูนย์กลางของตลาดยางพาราในภูมิภาคและใช้อ้างอิงเป็นตลาดหลักของโลก (AFET/คน.) (3) พัฒนาค่าอย่างเป็นตราสารเพื่อสร้างทางเลือกการลงทุนในรูปแบบใหม่ (คน./AFET) *แนวทางที่ 2 สนับสนุนการตลาดต่างประเทศและขยายตลาดส่งออกยางและผลิตภัณฑ์ยาง มาตรการ* (1) กำกับมาตรฐานยางพาราให้เป็นที่เชื่อถือวางใจของคู่ค้าและผู้บริโภค (พณ.) (2) เสริมสร้างความร่วมมือระหว่างภาครัฐและภาคเอกชนในการส่งเสริมตลาดส่งออก โดยการขยายตลาดส่งออกเดิมและแสวงหาตลาดส่งออกใหม่ (สอ.) (3) สนับสนุนการเจรจา

เพื่อลดปัญหาการกีดกันทางการค้า (จร.) (4) ส่งเสริมภาพลักษณ์และประชาสัมพันธ์เรื่องยางและผลิตภัณฑ์ยางของไทย รวมทั้งร่วมแสดงนิทรรศการงานแสดงสินค้าในต่างประเทศในเรื่องการเป็นมิตรต่อสิ่งแวดล้อมและการสร้างภาพลักษณ์ไม้ยางพาราและผลิตภัณฑ์จากไม้ยางพาราเป็น Green Product (สอ.) **แนวทางที่ 3** รักษาเสถียรภาพราคายาง *มาตรการ* สนับสนุนการใช้ตลาด AFET เป็นกลไกการบริหารความเสี่ยงอันเนื่องมาจากความผันผวนของราคา (พณ.) **2) กลยุทธ์ที่ 3** พัฒนาด้านอุตสาหกรรมแปรรูปยาง ผลิตภัณฑ์ยางและไม้ยางพารา **แนวทาง** *สนับสนุนการใช้ยางพารา ผลิตภัณฑ์ยางและไม้ยาง มาตรการ* (1) สนับสนุนการผลิตและใช้ผลิตภัณฑ์ยางเพื่อทดแทนการนำเข้าและขยายตลาดส่งออก (เช่น ยางล้อรถความเร็วสูง ฯลฯ) (พณ.) (2) ใช้มาตรการจูงใจเพื่อให้มีการผลิต และส่งออก ผลิตภัณฑ์ยางเพิ่มขึ้น อาทิ มาตรการด้านภาษี (พณ.) **3) กลยุทธ์ที่ 4** **ปรับปรุงระบบบริหารจัดการภาครัฐ** **แนวทางที่ 1** *ปรับปรุงกฎหมายและกฎระเบียบที่เป็นข้อจำกัดในการสนับสนุนอุตสาหกรรมยางในประเทศ มาตรการ* ปรับปรุงประกาศควบคุมราคาขายยางล้อ (คน.) **แนวทางที่ 2** ออกกฎระเบียบเพื่อสนับสนุนการใช้ผลิตภัณฑ์ยางในประเทศ *มาตรการ* ภาครัฐให้การสนับสนุนส่งเสริมอุตสาหกรรมยางรถยนต์ในประเทศ (พณ.)

6.3.5 ค.ร.ม. มีมติเมื่อวันที่ 6 ก.ค.2553 เห็นชอบโครงการปลูกยางพาราในที่แห่งใหม่ ระยะที่ 3 พ.ศ. 2553-2555 ตาม พรบ.กองทุนสงเคราะห์การทำสวนยาง โดยส่งเสริมการปลูกยางพันธุ์ดีในเขตพื้นที่ที่เหมาะสม จำนวน 800,000 ไร่ แบ่งเป็น ภาคเหนือ 150,000 ไร่ ภาคตะวันออกเฉียงเหนือ 500,000 ไร่ ภาคกลาง ภาคตะวันออก และภาคใต้ จำนวน 150,000 ไร่

6.3.6 ค.ร.ม. มีมติเมื่อวันที่ 3 ส.ค.2553 อนุมัติปรับเพิ่มอัตราการจัดเก็บเงินสงเคราะห์ ตาม พ.ร.บ.กองทุนสงเคราะห์การทำสวนยาง ตามที่กระทรวงเกษตรและสหกรณ์เสนอ ดังนี้

- (1) ราคายางไม่เกินกิโลกรัมละ 40 บาท เก็บเงินสงเคราะห์ในอัตรากิโลกรัมละ 90 สตางค์
- (2) ราคายางเกินกิโลกรัมละ 40 บาท แต่ไม่เกินกิโลกรัมละ 60 บาท เก็บเงินสงเคราะห์ในอัตรากิโลกรัมละ 1.40 บาท
- (3) ราคายางเกินกิโลกรัมละ 60 บาท แต่ไม่เกินกิโลกรัมละ 80 บาท เก็บเงินสงเคราะห์ในอัตรากิโลกรัมละ 2 บาท
- (4) ราคายางเกินกิโลกรัมละ 80 บาท แต่ไม่เกินกิโลกรัมละ 100 บาท เก็บเงินสงเคราะห์ในอัตรากิโลกรัมละ 3 บาท
- (5) ราคายางเกินกิโลกรัมละ 100 บาท เก็บเงินสงเคราะห์ในอัตรากิโลกรัมละ 5 บาท

ทั้งนี้ ให้อิงราคายางแผ่นรมควันชั้น 3 Free on Board (FOB) กรุงเทพฯ เป็นเกณฑ์ในการคำนวณเงินสงเคราะห์ โดยกระทรวงเกษตรและสหกรณ์จะประกาศราคายางที่ใช้เป็นเกณฑ์ทุกวันที่ 1 และ 16 ของเดือน และให้มีผลใช้บังคับตั้งแต่วันที่ 1 ตุลาคม 2553 เป็นต้นไป โดยมีบทเฉพาะกาลให้จัดเก็บเงินสงเคราะห์ในอัตราเดิมสำหรับสัญญาซื้อขายล่วงหน้าที่ทำก่อนวันที่ 4 มิถุนายน 2553 และสัญญาซื้อขายล่วงหน้าในตลาดสินค้าเกษตรล่วงหน้าแห่งประเทศไทยที่มีกำหนดส่งมอบสินค้าจนถึงวันที่ 31 มกราคม 2554 โดยมอบหมายให้สำนักงานกองทุนสงเคราะห์การทำสวนยาง (สกย.) เริ่มดำเนินการตรวจสอบสต็อกยางตั้งแต่วันที่ 20-30 กันยายน 2553

6.4 การดำเนินการของกระทรวงพาณิชย์ ได้ดำเนินการในส่วนที่เกี่ยวข้อง ดังนี้ (1) สนับสนุนให้สินค้ายางพาราเข้าไปซื้อขายในตลาดสินค้าเกษตรล่วงหน้าแห่งประเทศไทย (AFET) มากยิ่งขึ้น ซึ่งปัจจุบันราคาซื้อขายล่วงหน้ายางแผ่นรมควันชั้น 3 ในตลาด AFET ได้ใช้อ้างอิงในตลาดซื้อขายล่วงหน้า TOCOM ของประเทศญี่ปุ่นด้วยแล้ว (2) กำหนดให้สินค้ายางพารา (น้ำยางสด ยางแผ่นดิบ และเศษยาง) ต้องแสดงราคา รับซื้อ (3) ตรวจสอบเครื่องชั่งน้ำหนักการซื้อขายยางพารา (4) ขอความร่วมมือผู้ประกอบการค้าปุ๋ยเคมีรายใหญ่ปรับลดราคาปุ๋ยเคมีให้สอดคล้องกับต้นทุน

7. แนวโน้มสถานการณ์

แนวโน้มราคายางยังคงอยู่ในเกณฑ์สูง จากสถานการณ์อุปทานยางน้อยลง ในช่วงยางผลัดใบ ในขณะที่ความต้องการยางมีอย่างต่อเนื่อง ทั้งในอุตสาหกรรมยานยนต์และยางล้อ ประกอบกับมีปัจจัยหนุนจากราคาน้ำมันดิบที่อยู่ในเกณฑ์สูงด้วย ทั้งนี้ จากสถานการณ์ความไม่สงบในตะวันออกกลางอาจส่งผลให้ราคาน้ำมันปรับสูงขึ้นจนกระทบต่ออัตราการขยายตัวของเศรษฐกิจโลก แนวโน้มราคายางอาจปรับตัวลดลงบ้าง แต่คาดว่ายังคงเคลื่อนไหวอยู่ในเกณฑ์ดี

สำนักส่งเสริมการค้าสินค้าเกษตร
กรมการค้าภายใน
มีนาคม 2554

7 มี.ค.2554

หน่วย :บาท/กก.

ปี	มค.	กพ.	มีค.	เมย.	พค.	มิย.	กค.	สค.	กย.	ตค.	พย.	ธค.	เฉลี่ย
1. ราคายางแผ่นดิบชั้น 3 ที่เกษตรกรขายได้													
										ที่มา : สำนักงานเศรษฐกิจการเกษตร			
2550	63.06	72.22	68.17	71.41	73.07	70.80	61.96	63.64	65.44	69.80	74.79	73.30	68.97
2551	77.36	80.99	79.30	80.84	85.16	96.05	99.68	90.05	89.74	54.51	50.81	34.09	76.55
2552	41.93	44.64	44.18	48.03	51.30	50.65	50.28	60.08	63.72	67.41	73.05	81.02	56.36
2553	89.21	92.68	99.96	107.27	101.31	105.22	99.71	96.84	99.37	102.05	112.66	126.11	102.70
2554	148.61	170.75											159.68
2. ราคายางแผ่นดิบชั้น 3 ตลาดหาดใหญ่													
										ที่มา : สถาบันวิจัยยาง			
2550	67.50	75.04	72.24	75.33	76.87	72.43	63.67	69.38	67.92	73.29	78.46	76.42	72.38
2551	80.15	83.61	81.83	83.83	92.30	100.56	100.98	92.40	91.93	61.20	53.29	36.75	79.90
2552	46.32	46.37	46.47	51.63	54.46	52.13	54.07	63.44	66.82	71.31	76.80	83.61	59.45
2553	92.78	95.97	101.41	112.29	105.64	109.80	100.03	99.07	102.67	106.34	118.19	130.96	106.26
2554	154.60	174.44											164.52
3. ราคายางแผ่นรมควันชั้น 3 ตลาดหาดใหญ่													
										ที่มา : สถาบันวิจัยยาง			
2550	69.89	77.01	74.75	77.42	79.31	74.41	65.94	68.56	70.18	75.68	80.68	79.10	74.41
2551	82.99	86.16	84.09	86.62	95.30	103.34	103.94	95.23	94.46	64.29	56.04	38.83	82.61
2552	48.50	48.63	49.05	53.56	56.85	54.35	56.68	65.93	69.44	74.07	79.96	87.03	62.00
2553	96.31	99.59	105.78	117.93	112.23	116.17	102.80	103.37	106.26	110.07	123.05	136.13	110.81
2554	160.86	180.53											170.70
4. ราคาส่งออกยางแผ่นรมควันชั้น 3 (เอฟ.โอ.บี) ทำเรือกรุงเทพฯ													
										ที่มา : สนง.กองทุนสงเคราะห์การทำสวนยาง			
2550	74.84	81.57	78.85	81.42	81.85	78.32	70.30	72.34	74.10	78.89	85.16	84.00	78.47
2551	87.18	90.47	88.54	89.35	97.65	107.36	107.76	100.24	99.96	70.27	61.59	44.79	87.10
2552	53.27	52.81	52.25	57.23	60.43	58.57	60.08	69.85	73.77	78.57	84.93	93.75	66.29
2553	102.44	103.43	108.37	124.46	117.64	117.88	107.99	105.35	108.39	115.94	130.21	142.48	115.38
2554	168.66	190.27											179.47
5. ราคายางแผ่นรมควันชั้น 3 ตลาดสิงคโปร์ (เอฟ.โอ.บี)													
										ที่มา : สนง.กองทุนสงเคราะห์การทำสวนยาง			
2550	75.40	82.11	78.26	80.49	81.22	76.43	69.17	71.87	73.52	79.26	84.15	84.01	77.99
2551	87.06	90.37	87.17	88.45	96.81	105.05	105.46	97.63	95.68	66.52	57.96	43.81	85.16
2552	52.49	51.71	50.89	56.30	58.01	56.63	59.67	69.21	72.76	77.82	84.62	92.88	65.25
2553	101.37	102.73	106.43	120.76	107.97	107.75	100.46	103.54	107.51	116.60	127.85	141.80	112.06
2554	167.47	187.48											177.48
6. ราคายางแผ่นรมควันชั้น 3 ตลาดโตเกียว (ซี แอนด์ เอฟ)													
										ที่มา : สนง.กองทุนสงเคราะห์การทำสวนยาง			
2550	75.82	81.18	78.38	81.05	81.30	75.71	69.45	71.65	73.91	78.17	83.49	82.95	77.76
2551	86.73	89.08	87.22	87.21	96.79	103.41	104.46	98.33	99.14	65.50	55.65	44.52	84.84
2552	53.65	50.58	50.33	55.86	56.41	55.03	59.02	68.09	71.39	79.91	85.92	93.49	64.97
2553	101.23	101.10	105.81	120.15	108.06	114.53	105.86	105.86	106.44	116.45	128.22	139.26	112.75
2554	166.72	188.23											177.48
7. ราคายางแผ่นรมควันชั้น 3 ตลาดสินค้าเกษตรล่วงหน้าแห่งประเทศไทย													
										ที่มา : AFET			
2550	76.50	82.60	79.37	81.82	81.38	75.69	68.74	71.24	73.03	79.67	81.99	84.35	78.03
2551	85.73	91.02	88.25	89.50	97.51	105.50	105.61	96.08	95.46	68.06	59.37	50.58	86.06
2552	53.31	8 ม.ค.53	50.99	57.06	59.61	57.22	59.33	68.52	72.41	77.02	84.29	93.75	66.68
2553	102.98	103.25	106.19	113.71	99.29	100.82	97.09	103.14	106.69	116.84	128.53	141.90	110.04
2554	167.57	188.37											177.97
8. ราคาน้ำยางสด ที่เกษตรกรขายได้ (ท้องถิ่น)													
										ที่มา : สนง.กองทุนสงเคราะห์การทำสวนยาง			
2550	64.59	72.45	74.23	73.24	73.05	64.65	58.22	62.62	65.18	67.43	72.05	68.39	68.01
2551	77.05	82.14	77.98	77.50	86.81	97.16	98.23	84.47	84.98	52.90	52.24	32.56	75.34
2552	41.01	47.21	52.70	52.70	52.18	48.08	49.94	58.79	60.28	63.12	69.47	77.53	56.08
2553	87.93	93.80	100.50	107.47	96.88	101.54	97.66	96.57	98.09	101.69	116.47	125.88	102.04
2554	134.40	155.09											144.75
9. ราคาส่งออก F.O.B. น้ำยางชั้น ตลาดกรุงเทพฯ													
										ที่มา : สนง.กองทุนสงเคราะห์การทำสวนยาง			
2550	50.80	59.58	59.52	58.44	55.83	51.46	44.90	49.46	48.88	50.53	55.72	54.75	53.32
2551	57.88	61.34	58.52	58.05	62.84	70.95	72.78	63.13	63.30	47.38	46.18	34.47	58.07
2552	39.69	40.76	43.78	44.37	43.37	40.89	39.76	45.55	47.05	48.99	53.26	58.71	45.52
2553	68.03	69.76	73.31	77.98	73.91	73.68	70.89	69.99	70.77	74.26	84.27	92.55	74.95
2554	99.87	110.00											104.94
10. ราคาส่งออก F.O.B. ยางแห้ง ตลาดกรุงเทพฯ													
										ที่มา : สนง.กองทุนสงเคราะห์การทำสวนยาง			
2550	70.29	76.34	73.83	75.13	76.96	75.45	68.89	71.59	72.91	77.11	81.26	82.11	75.16
2551	84.94	87.97	85.00	85.76	93.94	104.67	107.14	99.78	98.76	70.02	60.73	43.05	85.15
2552	50.55	49.22	49.48	55.16	57.09	55.33	57.24	65.53	71.32	76.37	83.06	92.56	63.58
2553	101.38	102.69	107.19	114.07	98.51	97.97	96.40	99.97	103.77	114.31	128.16	141.00	108.79
2554	163.76	175.56											169.66

ไ้เนื้อ

	๒๕๕๐	๒๕๕๑	๒๕๕๒	๒๕๕๓	๒๕๕๔ (ประมาณการ)
๑. ผลผลิต (ล้านตัว) (พันตัน)	๘๗๙.๙๘	๙๒๐.๗๕	๙๑๗.๒๖	๙๗๐.๓๑	๙๙๑.๐๕
๒. การใช้ในประเทศ (พันตัน)	๑,๑๐๖.๖๖	๑,๑๕๗.๙๔	๑,๒๕๗.๓๗	๑,๓๓๐.๐๘	๑,๓๕๘.๕๑
๓. การส่งออก					
- ปริมาณ (ล้านตัน)	๐.๒๙๗	๐.๓๘๓	๐.๓๗๙	๐.๔๓๒	๐.๐๓๔ (ม.ค.๕๔)
- มูลค่า (ล้านบาท)	๓๓,๑๗๒	๕๑,๖๑๘	๔๙,๐๓๘	๕๒,๒๒๒	๔,๑๑๒
๔. ต้นทุนการผลิต (บาท/กก.)	๒๘.๗๖	๒๙.๗๖	๒๙.๙๓	๓๔.๑๙ (ก.พ.๕๔)	
๕. ราคาไ้มีชีวิต หน้าโรงฆ่า กทม. (บาท/กก.)	๓๓.๑๖	๓๗.๘๓	๓๗.๓๐	๔๐.๑๑	๔๗.๖๖ (ก.พ.๕๔)

๖. สถานการณ์ เดือนกุมภาพันธ์ ๒๕๕๔

การผลิต/การค้า หลังเทศกาลตรุษจีนผลผลิตไ้ที่โตได้ขนาดมีจำนวนลดลง ทำให้เกิดภาวะผลผลิตขาดช่วง ในขณะที่ตลาดยังมีความต้องการตรงตัว ส่งผลให้ราคาไ้มีชีวิตและเนื้อไ้ชำแหละปรับสูงขึ้นจากเดือนก่อน

การส่งออก เดือนมกราคม ๒๕๕๔ มีการส่งออกเนื้อไ้รวม ๓๔,๘๒๓ ตัน เพิ่มขึ้นจากช่วงเดียวกันของปีก่อน ๑๐.๔๓% (ม.ค. ๕๓ : ๓๑,๕๓๒ ตัน) ส่วนมูลค่าการส่งออกรวม ๔,๑๑๒ ล้านบาท เพิ่มขึ้นจากปีก่อน ๗.๙๘% (ม.ค.๕๓ : ๓,๘๐๘ ล้านบาท) ตลาดหลัก แบ่งเป็นเนื้อไ้สด แช่เย็นแช่แข็ง จำนวน ๓,๓๕๐ ตัน ตลาดหลักได้แก่ ลาว(๗๐%) ยองกง (๘%) บาเรน (๗%) เวียดนาม และเนื้อไ้แปรรูปปรุงสุก จำนวน ๓๑,๔๗๒ ตัน (๙๐% ของการส่งออกรวม) ตลาดหลักได้แก่ ญี่ปุ่น (๔๑%) อังกฤษ (๓๕%) เนเธอร์แลนด์ เยอรมัน สิงคโปร์ ทั้งนี้ การส่งออกเนื้อไ้สดที่เพิ่มขึ้นในตลาดลาวมีสาเหตุจาก (๑) ความต้องการในประเทศเพิ่มขึ้น (๒) ระบบการเก็บข้อมูลเอกสารหลักฐานทั้งไทยและลาวมีความชัดเจนมากขึ้น (๓) การเปลี่ยนเส้นทางขนส่งสินค้าไปประเทศปลายทางเช่น จีน จากเดิมที่ส่งออกทางเรือเป็นทางรถยนต์ เนื่องจากปัญหาปริมาณน้ำในแม่น้ำโขงลดลง ทำให้ผู้ส่งออกเลือกเส้นทางผ่านลาวแทนการขนส่งผ่านเวียดนามซึ่งมีค่าใช้จ่ายสูงกว่า

๗. แนวโน้มช่วงเดือนมีนาคม-เมษายน ๒๕๕๔

ภาวะการค้ายังคงคล่องตัวตามปกติ การบริโภคอาหารประเภทฟาสฟู้ดส์ที่แปรรูปจากเนื้อไ้มีแนวโน้มเพิ่มขึ้นช่วงปิดภาคเรียน ด้านการผลิต ยังคงมีปัจจัยบวกจากการบริหารจัดการอุปทานที่มีประสิทธิภาพของกลุ่มผู้เลี้ยงและผู้ส่งออก ซึ่งจะทำให้ผลผลิตมีเพียงพอกับความต้องการของตลาด คาดว่าราคาไ้จะยังคงเคลื่อนไหวอยู่ในเกณฑ์ดีต่อเนื่อง

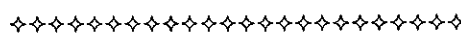

ปี 2549 - 2554

หน่วย : บาท/กก.

ปี	ม.ค.	ก.พ.	มี.ค.	เม.ย.	พ.ค.	มิ.ย.	ก.ค.	ส.ค.	ก.ย.	ต.ค.	พ.ย.	ธ.ค.	เฉลี่ย
ราคาขายส่งลูกไก่เนื้อทั่วไป (บาท/ตัว)													
2549	13.00	11.68	6.48	9.00	8.70	4.53	4.53	4.82	4.50	8.19	11.27	9.58	8.02
2550	7.62	5.50	7.19	8.24	9.40	11.19	13.50	14.00	14.00	14.00	14.00	14.00	11.05
2551	12.95	12.50	15.05	16.00	15.05	8.57	11.00	15.90	13.36	7.14	8.50	7.70	11.98
2552	6.30	8.47	4.00	5.07	13.33	14.00	14.00	14.00	14.73	16.00	16.00	16.00	11.83
2553	17.50	18.00	18.00	18.00	19.56	19.09	16.40	12.60	13.64	14.00	14.00	15.10	16.32
2554	17.00	17.89											17.45
ราคาขายส่งไก่มีชีวิตหน้าโรงฆ่า กทม.													
2549	34.00	28.76	25.72	29.63	30.55	23.61	25.32	24.16	22.98	28.10	32.23	33.00	28.17
2550	25.57	26.70	31.50	31.50	31.50	33.21	36.25	36.74	36.55	33.45	37.41	37.50	33.16
2551	35.93	36.55	39.93	42.33	41.66	36.93	38.83	44.45	39.09	29.91	35.40	33.00	37.83
2552	35.05	34.79	31.00	32.63	38.64	38.50	38.50	38.55	40.68	40.62	38.14	40.50	37.30
2553	44.30	45.10	42.05	38.59	46.72	41.77	34.85	36.50	37.14	34.65	36.59	43.05	40.11
2554	45.10	47.66											46.38
ราคาขายปลีกไก่สดทั้งตัว (รวมเครื่องใน)													
2549	53.18	51.55	49.00	51.00	50.85	46.39	46.39	46.14	43.40	45.50	50.25	51.00	48.72
2550	47.83	48.30	51.00	51.00	52.50	54.50	55.20	55.86	56.55	54.77	55.50	55.50	53.21
2551	55.50	55.58	57.67	61.81	63.50	58.95	59.10	64.83	62.36	59.00	59.00	56.00	59.44
2552	56.60	56.74	55.00	55.57	59.78	61.00	61.00	61.00	63.02	62.31	61.00	61.00	59.50
2553	64.38	65.65	65.50	64.57	66.61	65.27	61.00	61.38	61.00	61.00	62.16	65.00	63.63
2554	65.95	69.00											67.48

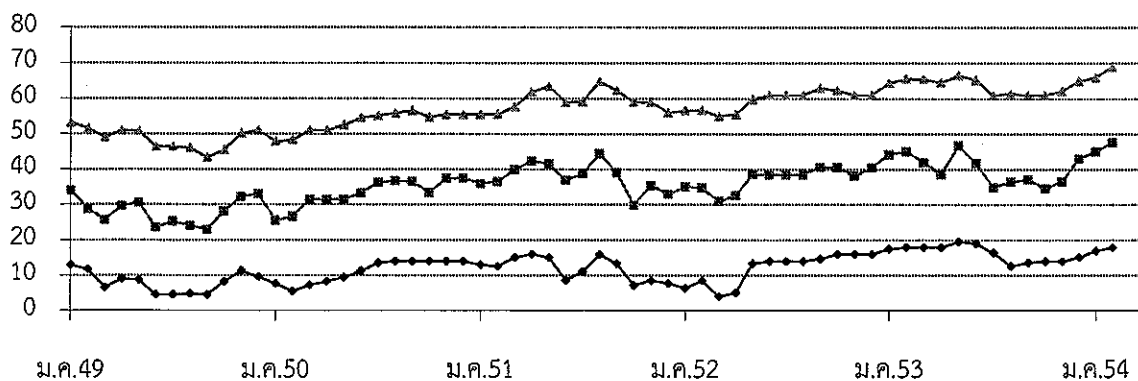

—●— ลูกไก่เนื้อ (บาท/ตัว) —■— ขายส่งไก่มีชีวิต (บาท/กก.) —▲— ขายปลีกไก่สดทั้งตัวรวมเครื่องใน (บาท/กก.)

กุ้งขาวแวนนาไม

๑. ผลผลิตและความต้องการใช้	ปี ๒๕๕๐	ปี ๒๕๕๑	ปี ๒๕๕๒	ปี ๒๕๕๓	๒๕๕๔
ผลผลิตโลก (ตัน)	๒,๐๕๐,๐๐๐	๒,๐๘๔,๐๐๐	๒,๑๙๒,๐๐๐	๒,๓๒๒,๐๐๐*	๒,๑๐๐,๐๐๐
ที่มา : สมาคมกุ้งไทย (*ประมาณการ)					
ผลผลิตไทย (ตัน)	๔๔๔,๗๕๑	๔๖๖,๓๓๐	๕๖๖,๙๖๘	๕๕๔,๗๔๕	๕๒๐,๐๐๐*
ที่มา : กรมประมง และ สศก.					
- กุ้งขาวแวนนาไม	๔๔๑,๗๕๑	๔๖๔,๔๑๘	๕๖๕,๙๑๔	๕๕๒,๓๑๙	๕๑๗,๙๒๐
- กุ้งกุลาดำ	๓,๓๐๐	๑,๙๑๒	๑,๐๕๖	๒,๔๒๖	๒,๐๘๐
ความต้องการใช้ภายใน (ตัน)	๔๔,๔๗๕	๔๕,๐๐๐	๕๕,๐๐๐	๕๕,๐๐๐	๕๒,๐๐๐
การนำเข้า ปริมาณ (ตัน)	๑๕,๙๒๖	๑๙,๕๗๕	๑๙,๓๙๒	๒๑,๙๘๘	๑,๕๘๐
มูลค่า (ล้านบาท)	๑,๕๑๖	๓,๐๙๕	๑,๖๔๐	๑,๖๒๘	๗๗
					(ม.ค.๕๔)
การส่งออก ปริมาณ (ตัน)	๓๕๔,๔๓๒	๓๕๘,๖๑๙	๓๙๘,๖๕๘	๔๒๗,๗๒๓	๒๕,๓๗๔
มูลค่า (ล้านบาท)	๘๑,๔๐๔	๘๘,๑๔๙	๙๓,๓๗๒	๑๐๑,๐๖๙	๖,๕๗๔
ที่มา : กรมการค้าต่างประเทศ					
๒. ราคากุ้ง ณ ตลาดกลางสัตว์น้ำ จ.สมุทรสาคร					(ก.พ.๕๔)
กุ้งขาวแวนนาไมขนาด ๖๐ตัว/กก.	๑๐๙	๑๑๒	๑๑๓	๑๒๒	๑๔๘
๓. ปริมาณกุ้งออกสู่ตลาด ม.ค.-ธ.ค.(ตัน)	๔๔๔,๗๕๑	๔๖๖,๓๒๙	๕๖๖,๙๗๐	๕๕๔,๗๔๕	๓๒,๙๘๕
					(ม.ค.๕๔)
๔. ต้นทุนการผลิต (ที่มา : กรมประมง)					
กุ้งขาวแวนนาไม ขนาด ๖๐ ตัว/กก.	๑๐๕	๑๑๘	๑๐๙	๑๐๙	

๕. การผลิตและการส่งออก

๕.๑ การผลิต คาดการณ์ผลผลิตกุ้งจากการเพาะเลี้ยง ปี ๒๕๕๔ มีประมาณ ๕๒๐,๐๐๐ ตัน (กุ้งขาวแวนนาไม ร้อยละ ๙๙.๖ และกุ้งกุลาดำ ร้อยละ ๐.๔) ลดลงจาก ปี ๒๕๕๓ ซึ่งมีผลผลิต ๕๕๔,๗๔๕ ตัน ประมาณร้อยละ ๒.๑๖ เนื่องจากสภาพภูมิอากาศและภัยธรรมชาติ ทำให้แหล่งผลิตที่สำคัญทางภาคใต้ได้รับความเสียหาย โดยมีการเพาะเลี้ยงกุ้งมากในภาคใต้ ร้อยละ ๖๕ ภาคตะวันออก ร้อยละ ๒๐ และภาคกลาง ร้อยละ ๑๕

๕.๒ การส่งออก การส่งออกกุ้งของไทย มีปริมาณถึงร้อยละ ๙๐ ของผลผลิตทั้งหมด และส่งออกทั้งในรูปกุ้งแช่เย็น กุ้งแช่แข็ง กุ้งแปรรูป และกุ้งกระป๋อง การส่งออกกุ้งไปต่างประเทศ ม.ค.๕๔ มีปริมาณการส่งออกรวมทั้งสิ้น ๒๕,๓๗๔ ตัน มูลค่า ๖,๕๗๔ ล้านบาท ลดลงจากช่วงเดียวกันของปีที่ผ่านมา ร้อยละ ๑๓.๔๖ และ ๒.๕๖ ตามลำดับ

๖. มาตรการรองรับปัญหาการตลาด ปี ๒๕๕๔

๖.๑ ตลาดในประเทศ เพื่อความยั่งยืนในการเพิ่มปริมาณการบริโภคในประเทศ ทดแทนการพึ่งพิงการส่งออกเพียงอย่างเดียว โดยการรณรงค์เพิ่มการบริโภคกุ้ง รวมทั้งเชื่อมโยงให้เกษตรกรนำกุ้งมาจำหน่ายให้กับผู้บริโภคโดยตรงในงานธงฟ้าที่กรมการค้าภายในจัดขึ้น และประสานห้างสรรพสินค้าและตลาดสดร่วมจัดกิจกรรมจำหน่ายกุ้งขาวแวนนาไมในราคาพิเศษ

๖.๒ การเชื่อมโยงตลาดภายในประเทศ ระหว่างเกษตรกรกับผู้ประกอบการโดยใช้ระบบ Contract Farming

-2-

๗. สถานการณ์ปัจจุบัน

ผลผลิตกุ้งออกสู่ตลาดลดลง เนื่องจากแหล่งผลิตใหญ่ทางภาคใต้ ได้รับความเสียหายจากอุทกภัย และสภาพอากาศแปรปรวนทำให้กุ้งเติบโตช้าและบางส่วนเป็นโรค ความต้องการเพื่อการส่งออกยังมีอยู่ต่อเนื่อง จากการศึกษาที่ประเทศผู้ผลิตรายใหญ่ เช่น จีน เวียดนาม และอินโดนีเซีย ประสบภัยธรรมชาติและโรคระบาด ทำให้ราคากุ้งเคลื่อนไหวอยู่ในเกณฑ์สูง

๘. แนวโน้ม

ผลผลิตน้อยไม่เพียงพอกับความต้องการของตลาด ราคามีแนวโน้มเคลื่อนไหวอยู่ในเกณฑ์สูง

กรมการค้าภายใน
กระทรวงพาณิชย์
มีนาคม ๒๕๕๔

กุ้งขาวแวนนาไม

หน่วย : บาท/กก.

	ม.ค.	ก.พ.	มี.ค.	เม.ย.	พ.ค.	มิ.ย.	ก.ค.	ส.ค.	ก.ย.	ต.ค.	พ.ย.	ธ.ค.	เฉลี่ย
ราคาที่เกษตรกรขายได้ (ขนาด 51-60 ตัวต่อกก.) ที่มา : สำนักงานเศรษฐกิจการเกษตร													
2550	116	116	119	115	104	86	88	88	108	119	123	128	109
2551	129	123	115	122	117	108	116	116	119	117	108	109	117
2552	119	125	127	122	112	105	106	106	105	103	102	109	112
2553	105	107	117	111	102	113	118	119	119	124	124	125	115
2554	130	141											136
ราคา ณ ตลาดกลางสัตว์น้ำ จ.สมุทรสาคร (ขนาด 60 ตัวต่อกก.) ที่มา : ชมรมผู้ค้ากุ้งสมุทรสาคร													
2550	114	116	115	109	102	88	91	92	109	119	123	124	109
2551	120	111	110	118	109	107	112	116	121	114	100	109	112
2552	124	131	128	120	108	101	110	108	108	102	107	110	113
2553	109	120	125	109	115	128	129	124	123	125	128	133	122
2554	136	148											142
ราคาผู้ส่งออกรับซื้อ ณ หน้าโรงงาน (ขนาด 50 ตัวต่อกก.) ที่มา : สมาคมอาหารแช่เยือกแข็งไทย													
2550	140	140	136	140	138	121	114	110	131	135	142	153	133
2551	140	133	120	126	121	113	116	122	128	125	116	115	123
2552	130	139	133	132	123	112	111	109	115	112	119	126	122
2553	121	124	132	128	128	135	140	139	141	147	148	150	136
2554	157	161											159

บาท/กก.

ราคากุ้งขาวแวนนาไม

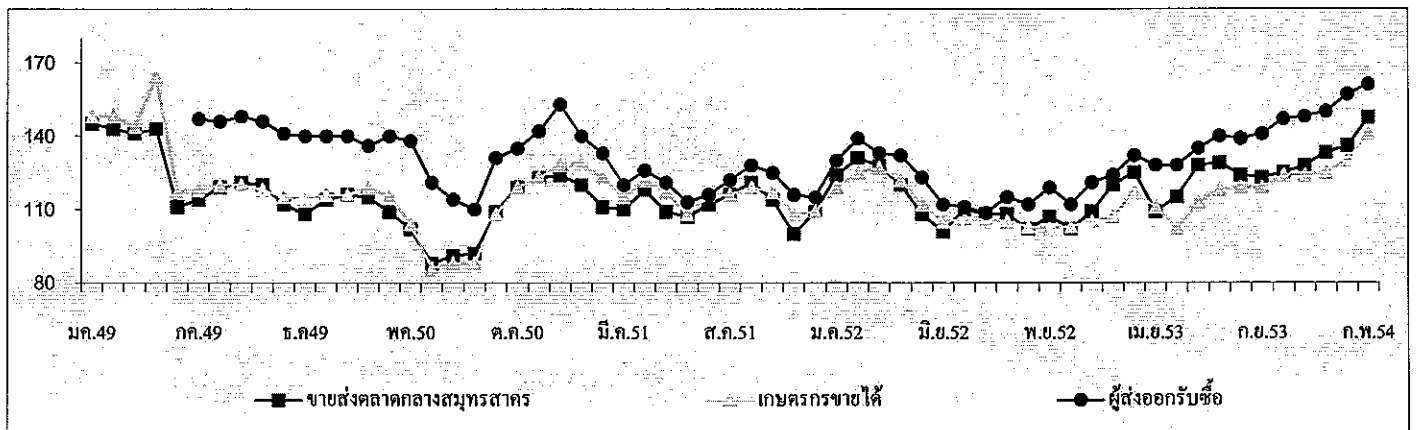

ปริมาณรถกุ้งขาวแวนนาไมเข้าตลาดกลางสัตว์น้ำ จ.สมุทรสาคร (หน่วย : ตู้คอนเทนเนอร์)													รวม
2550	3,143	2,695	3,305	3,748	3,692	4,385	4,544	4,448	3,589	3,970	3,587	2,521	43,627
2551	2,965	2,383	3,109	2,478	3,159	3,149	3,901	3,808	3,915	3,849	3,946	3,126	39,788
2552	2,305	2,261	2,814	3,028	3,671	4,348	3,985	4,540	4,777	4,585	3,802	3,160	43,276
2553	3,251	2,656	3,503	3,071	3,072	3,557	3,296	3,612	4,752	4,202	3,816	2,928	41,716
2554	2,561	1,894											4,455

หมายเหตุ : 1 ตู้ มีกุ้งประมาณ 3 - 4 ตัน

กรมการค้าภายใน

สำนักส่งเสริมการค้าสินค้าเกษตร

กลุ่มงานปศุสัตว์และสัตว์น้ำ

สับปะรด

กุมภาพันธ์ 2554

1. ผลผลิตและความต้องการใช้

1.1 ผลผลิต	ปี 2550	ปี 2551	ปี 2552	ปี 2553	ปี 2554
- ผลผลิตโลก (ล้านตัน)	18.87	19.17	18.45	19.00	19.20
- ผลผลิตไทย (ล้านตัน)	2.185	2.278	1.895	1.924	2.170
1.2 ความต้องการใช้					
1) บริโภคสดภายในประเทศ (ล้านตัน)	0.437	0.456	0.378	0.380	0.434
2) ส่งออกสับปะรด					(ม.ค.54)
สับปะรดกระป๋อง	0.568	0.619	0.509	0.519	0.052
- ปริมาณ (ล้านตัน)					
มูลค่า (ล้านบาท)	14,496	18,740	15,013	14,684	1,521
น้ำสับปะรดกระป๋อง	0.133	0.144	0.141	0.131	0.011
- ปริมาณ (ล้านตัน)					
- มูลค่า (ล้านบาท)	4,196	5,260	6,316	6,460	559

1.3 ผลผลิตออกสู่ตลาดมาก

เดือนเมษายน - มิถุนายน และ พฤศจิกายน - มกราคม

2. ราคาที่เกษตรกรขายได้ (บาท/กก.)	4.57	4.54	5.05	5.58	5.88
(ราคาเฉลี่ยทั้งปี)					(ม.ค.-ก.พ.54)
3. ต้นทุนการผลิต (บาท/กก.)	2.61	2.77	3.53	3.61	3.61

4. สถานการณ์ปัจจุบัน

4.1 การผลิต ปริมาณผลผลิตสับปะรดปี 2554 มีประมาณ 2.170 ล้านตัน เพิ่มขึ้นจากปี 2553 ร้อยละ 12.79 เนื่องจากราคาเกษตรกรขายได้ในปี 2552-2553 อยู่ในระดับสูง จูงใจให้ขยายพื้นที่เพาะปลูกเพิ่ม โดยเกษตรกรปลูกเพิ่มในพื้นที่ว่างเชิงเขา ปลูกแทนมันสำปะหลัง และปลูกแซมในสวนยางพารา

4.2 พื้นที่เพาะปลูก ปลูกมากที่จังหวัดประจวบคีรีขันธ์ ระยอง ชลบุรี อุทัยธานี เพชรบุรี ราชบุรี และกาญจนบุรี ผลผลิตออกมาก 2 รุ่น คือ รุ่นที่ 1 เดือน เม.ย.- มิ.ย. ประมาณร้อยละ 40 รุ่นที่ 2 เดือน พ.ย.-ม.ค. ประมาณร้อยละ 30

4.3 การบริโภค ผลผลิตสับปะรดร้อยละ 80 เข้าสู่โรงงานแปรรูปเพื่อผลิตเป็นสับปะรดกระป๋องและน้ำสับปะรดเพื่อการส่งออก ส่วนอีกร้อยละ 20 บริโภคสดภายในประเทศและแปรรูปในลักษณะอื่นๆ เช่น สับปะรดอบแห้ง แยมสับปะรด สับปะรดกวน ฯลฯ

4.4 ภาวะราคา ราคาที่เกษตรกรขายได้สับปะรดโรงงานเดือนกุมภาพันธ์ 2554 เฉลี่ย กก.ละ 5.96 บาท สูงขึ้นจากราคาในเดือนมกราคม 2554 (กก.ละ 5.79 บาท) และสูงกว่าราคาในเดือนกุมภาพันธ์ 2553 (กก.ละ 5.23 บาท) เนื่องจากเป็นช่วงที่ผลผลิตออกสู่ตลาดน้อย ประกอบกับภาวะอากาศแห้งแล้ง ทำให้มีปริมาณผลผลิตน้อยกว่าปีก่อน ในขณะที่โรงงานมีความต้องการอย่างต่อเนื่อง

5. มาตรการแก้ไขปัญหา

5.1 กระทรวงเกษตรและสหกรณ์ เป็นหน่วยงานหลักในการแก้ไขปัญหาสับปะรด ตามมติคณะรัฐมนตรีวันที่ 23 มกราคม 2550 เห็นชอบให้กระทรวงเกษตรและสหกรณ์เป็นผู้รับผิดชอบหลักในคณะกรรมการนโยบายและพัฒนาสับปะรดแห่งชาติ ซึ่งมีอำนาจหน้าที่ในการกำหนดนโยบายในการพัฒนาและแก้ไขปัญหาสับปะรดของประเทศ และมติคณะกรรมการนโยบายและมาตรการช่วยเหลือเกษตรกร (คชก.) วันที่ 5 เมษายน 2548 มอบหมายให้กระทรวงเกษตรและสหกรณ์ จัดทำแผนบูรณาการการผลิตและการตลาดผลไม้ทั้งระบบ รวมทั้งจัดทำแผนแก้ไขปัญหาทั้งในระยะสั้นและระยะยาว

5.2 ในปี 2553 ปริมาณผลผลิตน้อย เนื่องจากปัญหาภัยแล้ง ราคาเกษตรกรขายได้อยู่ในเกณฑ์ดี ระดับราคาค่อนข้างสูงตลอดทั้งปี ไม่มีปัญหาด้านการตลาด อย่างไรก็ตาม ภาครัฐได้สำรวจพื้นที่และติดตามสถานการณ์อยู่ตลอดเวลา เพื่อป้องกันปัญหาด้านการตลาด

<<<<<<<<(o)>>>>>>>>

สำนักส่งเสริมการค้าสินค้าเกษตร
กรมการค้าภายใน
มีนาคม 2554

ข้าวโพดเลี้ยงสัตว์

1. การผลิตและการใช้	ปี 47/48	ปี 48/49	ปี 49/50	ปี 50/51	ปี 51/52	ปี 52/53	ปี 53/54
1.1 ผลผลิต- โลก	715.732	699.405	713.565	793.761	798.414	812.337	814.256
- ไทย	4.216	3.943	3.716	3.890	4.249	4.616	4.489
1.2 ความต้องการ	3.471	3.724	3.846	3.964	3.824	4.275	4.365
1.3 นำเข้า(ปีการผลิต)	0.097	0.109	0.091	0.297	0.514	0.242	0.233
1.4 ส่งออก(ปีการผลิต)	0.431	0.103	0.250	0.292	0.474	1.003	0.095

ประเทศคู่ค้า ปี 52/53 ไทยนำเข้าจาก ลาว 66% กัมพูชา 33% พม่า 1%

ไทยส่งออกไป มาเลเซีย 38% เวียดนาม 35% อินโดนีเซีย 19% ฟิลิปปินส์ 5%

ประเทศคู่แข่ง สหรัฐ 39% จีน 21% สหภาพยุโรป 7% บราซิล 6% เม็กซิโก 3%

อินเดีย 2% อาเจนตินา 2%

Contract Farming : ปี 50/51 = 0.318 ล้านตัน (พม่า 0.021 ลาว 0.105 กัมพูชา 0.192 ล้านตัน)

2. ต้นทุนการผลิต (บ./กก.)	3.35	3.33	4.27	4.43	5.86	5.43	5.46
---------------------------	------	------	------	------	------	------	------

แหล่งผลิตสำคัญ ปี 2553/54 (พยากรณ์ ร.ค.53)

จังหวัด	พื้นที่ (ไร่)	ผลผลิต		ผลผลิต/ไร่ (กก.)
		(ตัน)	%	
1. เพชรบูรณ์	999,690	647,607	15	648
2. นครราชสีมา	904,828	525,676	12	581
3. ตาก	593,708	396,710	9	668
4. เลย	565,037	339,755	8	601
5. น่าน	561,966	352,036	8	626
6. เชียงราย	451,020	273,919	6	607
7. นครสวรรค์	324,053	214,750	5	663
8. ลพบุรี	344,628	201,263	5	584
9. พิษณุโลก	250,941	171,099	4	682
10. พะเยา	223,406	134,677	3	603
11. สระแก้ว	194,372	129,452	3	666
12.. สระบุรี	186,575	124,632	3	668
13. อุทัยธานี	169,934	110,068	2	648
14. อื่น ๆ	1,345,353	832,801	17	626
รวมทั้งประเทศ	7,115,511	4,454,445	100	626

3. ราคา (บาท/กก.)	ปี 48/49	ปี 49/50	ปี 50/51	ปี 51/52	ปี 52/53	ปี 53/54	
(ความชื้นไม่เกิน 14.5%)						ม.ค.54	ก.พ.54
3.1 เกษตรกรขายได้ทั้ง ปท.	4.97	6.15	7.42	7.04	6.80	8.21	8.38
3.2 โรงงานอาหารสัตว์รับซื้อ	5.68	7.02	8.41	8.07	7.71	9.28	9.46
3.3 ซื้อขายล่วงหน้าตลาดชิคาโก							
- บาท/กก.	3.45	4.80	6.10	5.96	4.71	7.68	8.39
- เหรียญสหรัฐ/ตัน	86.38	133.25	184.14	171.69	141.54	250.06	271.78

4. สภาพปัญหา

4.1 **ต้นทุน** (ก.ค.-ร.ค.) ปริมาณผลผลิตออกสู่ตลาดพร้อมกันจำนวนมาก (91%) โดยเฉพาะช่วง ส.ค.-พ.ย. (78%) และเป็นภาระเกี่ยวกับช่วงฤดูฝนข้าวโพดมีความชื้นสูง ส่งผลให้ราคาโน้มต่ำลง

4.2 **ปลายฤดู** (ม.ค.-มิ.ย.) ปริมาณผลผลิตออกสู่ตลาดน้อย (9%) และความชื้นลดลง ทำให้ราคาสูงขึ้น อาจส่งผลกระทบต่อผู้ใช้วัตถุดิบอาหารสัตว์

5. มาตรการแก้ไข

5.1 มาตรการแทรกแซงตลาด ปี 2548/49 คชก. มีมติ (9 ก.ย. 48 และ 6 ม.ค.49) อนุมัติให้ออกส.และ ธ.ก.ส.รับจำนำข้าวโพดเลี้ยงสัตว์จากเกษตรกรโดยตรง ปริมาณ 500,000 ตันเมล็ด กำหนดราคารับจำนำ ข้าวโพดเมล็ด ความชื้น 14.5% ในระหว่างเดือนกันยายน-พฤศจิกายน 2548 กก.ละ 4.75 บาทและเดือน ธันวาคม 2548 – มกราคม 2549 กก.ละ 5.00 บาท สำหรับระดับความชื้นอื่นให้ปรับเพิ่มลดตามเกณฑ์ที่เคยปฏิบัติ ทั้งนี้ ความชื้นไม่เกิน 30% ระยะเวลารับจำนำ กันยายน 2548 ถึงมกราคม 2549 ระยะเวลาไถ่ถอน ภายใน 3 เดือนนับถัดจากเดือนที่รับจำนำและให้มีคณะกรรมการระบายข้าวโพดพิจารณาปริมาณและราคาที่ จำหน่ายได้ก่อนครบกำหนดไถ่ถอน

ปี 2549/50 และ ปี 2550/51 ราคาข้าวโพดสูงขึ้นทั้งระบบเนื่องจากปริมาณผลผลิตลดลง ขณะที่ความต้องการใช้เพิ่มขึ้นตามการขยายตัวของการเลี้ยงสัตว์ในเชิงพาณิชย์ การส่งออกอยู่ในเกณฑ์ดี อย่างต่อเนื่อง ราคาธัญพืชทั่วโลกอยู่ในเกณฑ์สูง

5.2 มาตรการแทรกแซงตลาด ปี 2551/52 คชก. มีมติ (14 ต.ค.51) และ ครม. มีมติ (28 ต.ค., 30 ธ.ค.51, 17 ก.พ.52) อนุมัติให้ดำเนิน โครงการแทรกแซงตลาดข้าวโพดเลี้ยงสัตว์ ปี 2551/52 โดยการรับจำนำ ปริมาณ 1,500,000 ตันเมล็ด ราคารับจำนำข้าวโพดเมล็ด ความชื้น 14.5% กก.ละ 8.50 บาท ระยะเวลารับจำนำ พ.ย.51-มี.ค.52 ระยะเวลาไถ่ถอนภายใน 3 เดือนนับถัดจากเดือนที่รับจำนำ

5.3 นโยบายและมาตรการนำเข้าข้าวโพดเลี้ยงสัตว์ ปี 2554

คณะรัฐมนตรีมีมติ (16 พ.ย.53) เห็นชอบตามมติคณะกรรมการนโยบายอาหาร (11 พ.ย.53) ให้ กำหนดนโยบายและมาตรการนำเข้าข้าวโพดเลี้ยงสัตว์ ดังนี้

ข้อผูกพัน/กฎหมาย	มาตรการที่กำหนด ปี 2554
(1) WTO - ไควดา 54,700 ตัน - ภาษีในไควดา 20% - ภาษีนอกไควดา 73% - ค่าธรรมเนียมพิเศษตันละ 180 บาท	- อากรในไควดาร้อยละ 20 ปริมาณ ไควดา 54,700 ตัน ตามที่ผูกพัน โดยให้องค์การคลังสินค้าเป็นผู้นำเข้า ระยะเวลานำเข้าระหว่างวันที่ 1 มีนาคมถึงวันที่ 30 มิถุนายน 2554 - อากรนำเข้านอกไควดาร้อยละ 73 และค่าธรรมเนียมพิเศษตันละ 180 บาท
(2) AFTA - ภาษี 0% - หรือ กก.ละ 2.75 บาท	- อากรนำเข้าร้อยละ 0 ระยะเวลานำเข้าระหว่าง วันที่ 1 มีนาคมถึงวันที่ 30 มิถุนายน 2554
(3) FTA ไทย-นิวซีแลนด์ - ภาษี 0% ไทย-ญี่ปุ่น(JTEPA) - ภาษี 0% ไทย-ออสเตรเลีย - ไควดา 7,330.32 ตัน - ภาษีในไควดา 12.00% - ภาษีนอกไควดา 65.70%	- อากรนำเข้าร้อยละ 0 - อากรในไควดาร้อยละ 12.00 ปริมาณ ไควดา 7,330.32 ตันตามที่ผูกพัน โดยให้องค์การคลังสินค้า เป็นผู้นำเข้า ระยะเวลานำเข้าระหว่างวันที่ 1 มีนาคม ถึงวันที่ 30 มิถุนายน 2554 - อากรนำเข้านอกไควดาร้อยละ 65.70
อาเซียน-ญี่ปุ่น(AJCEP)- ภาษี 14.5%	- อากรนำเข้าในไควดาร้อยละ 14.5% ระยะเวลานำเข้า ระหว่างวันที่ 1 มีนาคมถึงวันที่ 30 มิถุนายน 2553 - อากรนำเข้าในไควดาร้อยละ 12.7% ระยะเวลานำเข้า ระหว่างวันที่ 1 เมษายนถึงวันที่ 31 ธันวาคม 2554
อาเซียน-เกาหลี (AKFTA) - อากรนำเข้าในไควดา 11.11%	- อากรนำเข้าในไควดาร้อยละ 11.11%
(5) การนำเข้าทั่วไป - อากรนำเข้า กก.ละ 2.75 บาท - ค่าธรรมเนียมพิเศษตันละ 1,000 บาท	- อากรนำเข้า กก.ละ 2.75 บาท และค่าธรรมเนียมพิเศษ ตันละ 1,000 บาท ทั้งนี้การนำเข้า นอกเหนือจากปริมาณในไควดา ให้นำเข้าได้ ไม่จำกัดปริมาณและช่วงเวลานำเข้า

6. ผลการดำเนินงาน

ปี 2551/52 1) เมื่อ 8 ส.ค.51 ได้ประสานเชื่อมโยงสหกรณ์ผู้เลี้ยงไก่ไข่แปดริ้ว จำกัด กับผู้ค้าในพื้นที่ จ. สระแก้ว ให้มีการซื้อขายข้าวโพดกันโดยตรง และได้มีการตกลงซื้อขายรวม 405 ตัน (กก.ละ 9.70-9.90 บาท) ส่งมอบ 10-12 ส.ค.51 2) เมื่อ 28 ส.ค.51 ประชุมแก้ไขปัญหาราคาข้าวโพดตกต่ำ 3) เมื่อ 28 ต.ค.51, 30 ธ.ค.51, 17 ก.พ. 52 ครม.มีมติเห็นชอบให้ดำเนิน โครงการแทรกแซงตลาดข้าวโพดเลี้ยงสัตว์ ปี 2551/52 โดยการรับจํานํา เป้าหมาย 1,500,000 ตันเมล็ด ราคารับจํานําข้าวโพดเมล็ดความชื้น 14.5% กก.ละ 8.50 บาท ระยะเวลารับจํานํา พ.ย. 51-มี.ค.52 วงเงินรับจํานําเกษตรกรรายละ 100,000 บาท ผลการดำเนินงาน อคส. รับจํานําช่วงแรก (11 พ.ย.-16 ธ.ค.51) ปริมาณ 630,690 ตัน ช่วง 2 (15 ม.ค.-31 มี.ค.52) รับจํานําได้ 371,220 ตัน รวมปริมาณ 1,001,925 ตัน จำนวนเกษตรกร 76,670 ราย ขณะนี้อยู่ระหว่างกรมการค้าต่างประเทศระบายนํ้าข้าวโพดที่รับจํานํา

7. สถานการณ์ ปี 2553/54 และแนวโน้ม

7.1 สถานการณ์ในประเทศ ผลผลิตรุ่น 2 ออกสู่ตลาดปริมาณไม่มาก ในขณะที่พ่อค้าท้องถิ่น ผู้ใช้และโรงงาน อาหารสัตว์มีความต้องการรับซื้อข้าวโพดเพื่อใช้ในกิจการและเก็บสต็อกเพิ่มขึ้นให้เพียงพอต่อความต้องการ จึงปรับ ราคาซื้อเพิ่มขึ้น ระดับราคาข้าวโพดอยู่ในเกณฑ์สูง

ต่างประเทศ ราคาซีกาโกปรับตัวสูงขึ้นอย่างต่อเนื่อง จากนโยบายการนำข้าวโพด ไปผลิตเอทานอล ในขณะที่คาดการณ์ว่าผลผลิตข้าวโพดของโลกมีน้อยกว่าปริมาณความต้องการใช้ และสต็อกลดลง และปัญหา ความไม่สงบในประเทศตะวันออกกลาง สร้างความกังวลให้ตลาดทั่วโลกและราคานํ้ามันดิบปรับตัวสูงขึ้น

ราคา	ก.พ.53	ม.ค.54	ก.พ.54	±%
จ.เพชรบูรณ์	7.42	8.58	8.71	1.52
โรงงานอาหารสัตว์รับซื้อ กทม. ซื้อขายล่วงหน้าตลาดซีกาโก	8.30	9.28	9.46	1.94
- บาท/กก.	4.75	7.68	8.39	9.25
- เหรียญสหรัฐ/ตัน	142.80	250.06	271.78	8.69

7.2 โครงการประกันรายได้เกษตรกรผู้ปลูกข้าวโพดเลี้ยงสัตว์ ปี 2552/53 ครม.มีมติเมื่อ 14 ก.ค., 11 ส.ค.52, เห็นชอบให้ดำเนิน โครงการประกันรายได้เกษตรกรผู้ปลูกข้าวโพดเลี้ยงสัตว์ ปี 2552/53 โดย 1) กำหนดราคาประกันข้าวโพดเมล็ดความชื้น 14.5% กก.ละ 7.10 บาท 2) กำหนดเป้าหมายให้เกษตรกรรายครัวเรือนใช้สิทธิเพื่อขอรับเงินชดเชยส่วนต่างราคาประกันกับเกณฑ์กลางอ้างอิงได้ในปริมาณที่ผลิตจริงแต่ไม่เกินครัวเรือนละ 20 ตัน ธ.ก.ส. ทำสัญญากับเกษตรกรที่ประสงค์จะเข้าร่วมโครงการฯ เดือน ส.ค.-พ.ย.52 และ 3) เกษตรกรใช้สิทธิประกันรายได้ (ขอรับชดเชย) ได้ทันทีตั้งแต่วันที่ทำสัญญา แต่ต้องไม่เกิน 28 ก.พ.53 ผลดำเนินการ เกษตรกรขึ้นทะเบียน 400,328 ราย ทำสัญญากับ ธ.ก.ส. (ณ 30 ธ.ค.53) 398,396 ราย ธ.ก.ส.จ่ายเงินแล้ว เกษตรกร 379,763 ราย 467,049 สัญญา จำนวนเงิน 5,637.123 ล้านบาท

7.3 โครงการประกันรายได้เกษตรกรผู้ปลูกข้าวโพดเลี้ยงสัตว์ ปี 2553/54 ครม.มีมติเมื่อ 29 มิ.ย., 30 พ.ย.53 เห็นชอบตามที่คณะกรรมการนโยบายข้าวโพดเลี้ยงสัตว์เสนอ โดยให้ดำเนิน โครงการประกันรายได้เกษตรกรผู้ปลูกข้าวโพดเลี้ยงสัตว์ ปี 2553/54 โดย 1) กำหนดราคาประกันข้าวโพดเมล็ดความชื้น 14.5% กก.ละ 7.14 บาท 2) เกษตรกรขอใช้สิทธิเพื่อขอรับเงินชดเชยส่วนต่างราคาประกันกับเกณฑ์กลางอ้างอิงได้ในปริมาณที่ผลิตจริงแต่ไม่เกินครัวเรือนละ 20 ตัน ระยะเวลาขึ้นทะเบียน 15 พ.ค.-ธ.ค.53 ทำสัญญากับ ธ.ก.ส. 15 มิ.ย.53-ม.ค.54 และ 3) เกษตรกรใช้สิทธิประกันรายได้ (ขอรับชดเชย) ได้ทันทีตั้งแต่วันที่เก็บเกี่ยว แต่ต้องไม่เกิน 28 ก.พ.54 ผลดำเนินการ เกษตรกรขึ้นทะเบียน 492,249 ราย ผ่านประชาคม (ณ 28 ก.พ.54) 463,789 ราย ธ.ก.ส.ทำสัญญา 421,270 ราย (ร้อยละ 90.83) เกณฑ์กลางอ้างอิง (16-28 ก.พ.54) กก.ละ 8.67 บาท ไม่มีชดเชยส่วนต่าง

สำนักส่งเสริมการค้าสินค้าเกษตร
กรมการค้าภายใน
มีนาคม 2554

ราคาข้าวโพดเลี้ยงสัตว์

หน่วย : บาท/กก.

Agribank จำกัด โทร. 02-2524000 (ดูรายละเอียด)

	ก.ค.	ส.ค.	ก.ย.	ต.ค.	พ.ย.	ธ.ค.	ม.ค.	ก.พ.	มี.ค.	เม.ย.	พ.ค.	มิ.ย.	เฉลี่ย
1.ราคาที่เหมาะสมขายได้ (ความชื้นไม่เกิน 14.5%) ที่มา สำนักงานเศรษฐกิจการเกษตร													
2548/49	5.05	4.89	4.77	4.74	4.73	4.74	4.82	4.78	4.70	5.18	5.53	5.72	4.97
2549/50	5.53	5.34	5.15	5.39	5.39	5.83	6.53	7.02	7.10	7.06	6.81	6.63	6.15
2550/51	6.16	5.99	6.66	7.28	7.19	7.26	7.48	7.69	8.38	8.56	8.31	8.16	7.43
2551/52	9.85	8.58	7.67	6.69	6.69	6.13	6.51	6.45	6.26	6.94	6.20	6.51	7.04
2552/53	6.42	5.19	5.09	5.18	6.08	6.83	6.93	7.17	7.61	8.16	8.32	8.47	6.79
2553/54	8.74	8.34	8.09	7.89	7.94	8.00	8.21	8.38					8.20
2.ราคา จ.เพชรบูรณ์													
2548/49	5.06	5.10	4.90	5.03	5.18	5.03	4.94	4.95	5.00	5.26	5.77	5.81	5.17
2549/50	5.74	5.31	5.16	5.45	5.80	6.43	6.92	7.29	7.29	7.18	6.72	6.29	6.30
2550/51	6.74	6.50	6.87	7.49	7.62	7.73	7.73	7.88	8.23	8.60	8.55	8.47	7.70
2551/52	9.34	8.77	7.94	7.11	7.05	6.09	6.25	6.42	6.59	6.95	6.47	6.57	7.13
2552/53	6.17	5.70	5.65	5.79	6.40	7.34	7.44	7.42	7.99	8.42	8.60	8.92	7.15
2553/54	8.89	8.28	8.49	8.41	8.45	8.48	8.58	8.71					8.54
3.ราคาที่ใช้ผู้ส่งออกซื้อ ณ ตลาด กทม.													
2548/49	-	-	-	5.22	-	-	-	5.04	5.16	5.21	-	-	5.16
2549/50	-	-	5.48	5.88	5.99	6.77	7.07	7.21	-	-	-	-	6.40
2550/51	-	6.92	7.39	8.06	7.82	7.87	8.04	8.17	8.29	8.37	8.29	8.66	7.99
2551/52	10.26	9.97	8.38	7.69	-	5.95	6.12	6.23	5.92	6.13	6.22	6.64	7.23
2552/53	6.46	5.73	5.86	5.97	6.56	7.28	7.36	7.19	7.23	-	-	-	6.63
2553/54	-	-	-	8.19	8.38	8.32	8.25	8.41					8.31
4.ราคาที่ใช้โรงงานอาหารสัตว์รับซื้อ ณ ตลาด กทม.													
2548/49	5.56	5.48	5.40	5.53	5.55	5.40	5.34	5.38	5.49	6.18	6.42	6.47	5.68
2549/50	6.35	5.91	5.93	6.36	6.39	7.08	7.47	8.07	8.03	7.82	7.41	7.37	7.02
2550/51	7.32	7.15	7.84	8.38	8.21	8.23	8.36	8.40	8.97	9.36	9.23	9.47	8.41
2551/52	10.67	10.07	8.95	7.99	7.91	6.97	7.34	7.46	7.58	7.55	7.18	7.22	8.07
2552/53	6.33	6.19	6.12	6.25	7.03	7.78	8.05	8.30	8.77	9.08	9.17	9.44	7.71
2553/54	9.34	8.88	9.08	9.03	9.08	9.02	9.28	9.46					9.15
5.ราคาซื้อขายล่วงหน้าตลาดชิคาโก													
2548/49	3.89	3.49	3.31	3.26	3.13	3.28	3.34	3.47	3.44	3.55	3.69	3.60	3.45
2549/50	3.66	3.42	3.57	4.47	5.13	5.23	5.55	5.81	5.56	4.98	5.07	5.20	4.80
2550/51	4.34	4.46	4.75	4.83	5.11	5.65	6.41	6.65	6.81	7.41	7.58	9.17	6.10
2551/52	8.55	7.35	7.37	5.62	5.17	5.01	5.39	5.04	5.32	5.43	5.74	5.57	5.96
2552/53	4.48	4.40	4.31	4.91	5.13	5.17	5.04	4.75	4.68	4.51	4.67	4.45	4.71
2553/54	4.79	5.13	5.87	6.46	6.52	6.99	7.68	8.39					6.48
6.ราคาซื้อขายล่วงหน้าตลาดชิคาโก (ดอลลาร์สหรัฐ/ตัน)													
2548/49	93.04	84.68	80.37	79.51	75.90	79.64	83.98	87.75	88.00	93.22	96.77	93.72	86.38
2549/50	95.94	90.53	95.21	119.36	140.03	145.59	153.85	162.16	158.08	142.52	145.75	149.96	133.25
2550/51	128.31	130.24	138.17	140.86	150.18	166.81	192.33	203.15	215.59	233.59	235.34	275.12	184.14
2551/52	254.37	216.27	214.02	162.83	146.78	142.43	153.47	142.15	148.19	152.43	165.03	162.36	171.69
2552/53	130.90	128.77	126.90	146.43	153.50	155.10	151.88	142.80	143.13	138.92	143.67	136.49	141.54
2553/54	147.53	160.53	189.44	214.75	217.38	231.14	250.06	271.78					210.33

(ก่อนปี 50 พิกัด 1005900020)

ปริมาณนำเข้า-ส่งออก

(ตั้งแต่ปี 50 พิกัด 10059090002, 10059090090)

หน่วย : ตัน

ปริมาณนำเข้า	ก.ค.	ส.ค.	ก.ย.	ต.ค.	พ.ย.	ธ.ค.	ม.ค.	ก.พ.	มี.ค.	เม.ย.	พ.ค.	มิ.ย.	รวม
2547/48	70	3,160	15,490	11,570	21,390	19,470	6,790	-	5,730	8,720	1,880	2,920	97,190
2548/49	1,540	510	5,610	5,210	7,870	12,100	6,184	5,692	12,814	15,549	26,507	9,387	108,973
2549/50	144	3,573	4,808	9,729	21,510	29,509	806	8,319	11,614	321	169	184	90,687
2550/51	51,318	5,727	2,771	22,457	30,300	66,652	51,318	24,438	9,907	10,585	9,722	11,350	296,545
2551/52	72,098	87,742	26,803	24,759	24,523	73,857	33,217	36,675	24,726	20,677	32,433	56,919	514,429
2552/53	38,604	20,461	5,287	2,813	11,975	9,816	19,401	50,302	31,836	32,903	11,605	6,527	241,529
2553/54	27,113	76,004	21,281	17,609	40,576	33,555	17,205						233,343
ปริมาณส่งออก (1005-9090-002+....090)													
2547/48	550	8,580	66,790	153,290	113,230	55,820	3,890	8,110	3,550	1,920	7,390	7,910	431,030
2548/49	4,210	5,720	4,700	3,650	3,450	4,160	6,931	14,763	16,990	25,124	2,611	10,948	103,257
2549/50	1,502	2,458	16,749	29,189	30,285	92,220	32,888	16,706	3,293	11,084	1,884	11,966	250,224
2550/51	3,766	28,026	25,040	25,678	22,724	49,947	75,980	17,468	29,066	8,744	0.14	5,632	292,071
2551/52	93,734	58,140	43,999	61,736	45,526	20,524	32,113	45,676	19,084	7,113	20,150	26,204	473,999
2552/53	73,215	70,375	134,884	177,845	171,753	64,190	76,700	54,740	84,560	41,967	32,565	20,769	1,003,563
2553/54	2,239	19,897	13,478	14,439	31,321	2,650	11,144						95,169

กาแฟ

รายการ/ปี	2549/50	2550/51	2551/52	2552/53	2553/54
1. ผลผลิตและความต้องการใช้					
1.1 สต็อกโลกต้นปี (ตัน)	1,959,480	2,106,060	1,771,980	2,210,160	1,550,280
1.2 ผลผลิตโลก (ตัน)	7,892,880	7,305,720	8,110,080	7,539,360	8,345,040
- อาราบิก้า (ตัน)	4,925,640	4,380,480	5,003,220	4,509,540	5,146,800
- โรบัสต้า (ตัน)	2,965,740	2,923,740	3,105,360	3,028,320	3,196,740
1.3 ผลผลิตไทย (ตัน)	55,660	50,442	56,315	48,955	44,959
1.4 การใช้โลก (ตัน)	7,420,500	7,623,240	7,435,800	7,720,200	7,861,500
1.5 การใช้ไทย (ตัน)	52,653	53,479	53,803	58,000	61,480
1.6 การนำเข้า	- ข้อมูลพิน WTO ให้นำเข้าในโควต้า 5.25 ตัน ภายในโควต้า 30% นอกโควต้า 90%				
	- กาแฟสำเร็จรูปในโควต้า 134 ตัน ภายในโควต้า 40% นอกโควต้า 49%				
	- ข้อมูลพิน AFTA เมล็ดกาแฟ 5% กาแฟสำเร็จรูป 0%				
	ต.ค.53-ม.ค.54				
- เมล็ดกาแฟ (ตัน)	374	11,981	7,835	12,291	3,973
- กาแฟคั่ว (ตัน)	392	341	271	334	172
- กาแฟผงสำเร็จรูป (ตัน)	2,642	2,883	2,219	2,959	1,052
- กาแฟผสมน้ำตาลและครีมเทียม (ตัน)	8,578	4,749	4,061	4,803	1,874
1.7 การส่งออก					
- เมล็ดกาแฟ (ตัน)	11,137	1,585	213	241	242
- กาแฟคั่ว (ตัน)	483	633	1,273	881	96
- กาแฟผงสำเร็จรูป (ตัน)	7,798	2,799	4,119	6,471	3,963
- กาแฟผสมน้ำตาลและครีมเทียม (ตัน)	17,684	23,568	26,599	36,193	12,291

รายการ/ปี	2549/50	2550/51	2551/52	2552/53	2553/54		
2. ต้นทุนการผลิต (บาท/กก.)	30.60	32.83	39.06	40.00	41.46		
3. ราคา (บาท/กก.) (ออกสู่ตลาด ต.ค.-มี.ค.และ ออกมาก ธ.ค.-ก.พ.)					ม.ค.54	ก.พ.54	% Δ
● ราคาเกษตรกรขายได้ (เกรดคละ)	46.29	62.65	62.30	54.73	66.72	76.87	↑ 15.21
● ราคาเกษตรกรขายได้ จ.ชุมพร (เกรดดี)	48 - 50	73 - 80	65.77	57.11	67.04	73.89	↑ 10.22
● โรงงานรับซื้อ จ.ชุมพร	50.00	65.67	68.14	57.63	65.35	70.26	↑ 7.51
● ราคาซื้อขยาล่วงหน้าตลาดลอนดอน	56.25	71.10	55.28	47.16	64.06	69.75	↑ 8.88

- หมายเหตุ** (1) ปริมาณสต็อก ผลผลิตโลกและการใช้ของโลก จากกระทรวงเกษตรฯสหรัฐฯ
(2) ปริมาณผลผลิตของไทย ต้นทุนการผลิต ราคาเกษตรกรขายได้ จากสำนักงานเศรษฐกิจการเกษตร
(3) ความต้องการใช้ภายในประเทศ สอบถามโรงงานผู้ผลิตกาแฟสำเร็จรูปและกาแฟคั่วบด
(4) ปริมาณนำเข้า-ส่งออก จากกรมศุลกากร

4. สถานการณ์และแนวโน้ม

4.1 สถานการณ์ตลาดโลก

4.1.1 การผลิต/การใช้ กระทรวงเกษตรสหรัฐฯ คาดการณ์ (ธ.ค.53) ผลผลิตปี 2553/54 มีปริมาณ 8.34 ล้านตัน สูงขึ้นจากปีที่ผ่านมาร้อยละ 9.59 เมื่อรวมกับสต็อกต้นปี 1.55 ล้านตัน จะมีอุปทานรวม 9.89 ล้านตัน ขณะที่ความต้องการใช้มีประมาณ 7.86 ล้านตัน ลดลงจากปีที่ผ่านมาร้อยละ 3.37

4.1.2 ราคาตลาดโลก (ลอนดอน) เดือนกุมภาพันธ์ 2554 เฉลี่ยตันละ 2,289 ดอลลาร์สหรัฐฯ (69.75 บาท/กก.) สูงขึ้นจากเดือนที่ผ่านมา ซึ่งมีราคาเฉลี่ยตันละ 2,110.97 ดอลลาร์สหรัฐฯ (64.06 บาท/กก.) คิดเป็นร้อยละ 7.78 เนื่องจากผลผลิตกาแฟลดลงทั้งอินโดนีเซียและเวียดนามที่ประสบกับปัญหาสภาพอากาศและน้ำท่วม ประกอบกับกลุ่มผู้คั่วกาแฟมีความต้องการใช้กาแฟโรบัสต้าเป็นส่วนผสมในอัตราส่วนที่สูงขึ้นสำหรับกาแฟคั่วทดแทนกาแฟอาราบิก้าที่ราคาเคลื่อนไหวสูงขึ้นด้วย ทั้งนี้ เทียบกับช่วงเดียวกันของปีที่ผ่านมา ราคาเฉลี่ยตันละ 1,314.07 ดอลลาร์สหรัฐฯ (43.24 บาท/กก.) สูงกว่าร้อยละ 74.19 โดยราคาซื้อขายล่วงหน้าเฉลี่ยในเดือน มี.ค.54 ตันละ 2,257.90 ดอลลาร์สหรัฐฯ

4.2 สถานการณ์ในประเทศ

4.2.1 ผลผลิต ส.ศ.ก. คาดการณ์ผลผลิต (ธ.ค.53) ปี 2553/54 มีประมาณ 44,959 ตัน ลดลงจากปี 2552/53 ร้อยละ 8.16 เนื่องจากเนื้อที่ให้ผลกาแฟทางภาคใต้ลดลง เพราะเกษตรกรโค่นต้นกาแฟทิ้งเป็นผลจากต้นป่าล้มน้ำมันและยางพาราที่ปลูกแซมโตเต็มที่แล้ว

4.2.2 ความต้องการใช้ ปี 2553/54 คาดว่ามีประมาณ 61,480 ตัน

4.2.3 ราคา ราคาที่เกษตรกรขายได้ (สศก.) ในเดือนกุมภาพันธ์ 2554 เฉลี่ย กก.ละ 76.87 บาท สูงขึ้นจากเดือนที่ผ่านมาที่ราคาเฉลี่ย กก.ละ 66.72 บาท คิดเป็นร้อยละ 15.21 เนื่องจากพ่อค้าท้องถิ่นมีการแข่งขันกันรับซื้อและให้ราคาสูง ตามราคาตลาดโลกที่เคลื่อนไหวในเกณฑ์ดี ในขณะที่ผลผลิตออกสู่ตลาดมากขึ้น แต่ไม่เพียงพอต่อความต้องการใช้ในประเทศ ทั้งนี้ บจ.ควอลิตี้ คอฟฟี่ โปรดักท์ส (เนสเล่ท์) ได้เปิดจุดรับซื้อทั้งสิ้น 4 จุด ใน จ.ชุมพร 2 จุด ที่ อ.สวี (1 พ.ย.53) และ อ.ท่าแซะ (29 พ.ย.53) ในจ.ระนอง 2 จุด ที่ อ.กระบุรี และ อ.กะเปอร์ (29 พ.ย.53) โดยโรงงานประกาศราคารับซื้อ (จันทร์-ศุกร์) เท่ากันทุกจุด สำหรับราคาเมล็ดกาแฟที่โรงงานรับซื้อเดือนกุมภาพันธ์ 2554 นี้ กก.ละ 67.50-72.50 บาท หรือ ราคาเฉลี่ย กก.ละ 70.26 บาท

5. การดำเนินการ ปี 2553/54

กรมการค้าภายในได้ประชุมหน่วยงานที่เกี่ยวข้องและภาคเอกชน เมื่อวันที่ 29 ธันวาคม 2553 เพื่อประเมินสถานการณ์แนวโน้มราคากาแฟและแนวทางการช่วยเหลือเกษตรกร ปี 2553/54 สรุปดังนี้

5.1 ให้ผู้มีสิทธินำเข้าเมล็ดกาแฟ ในปี 2552/53 รับซื้อผลผลิตในประเทศในฤดูการผลิต ปี 2553/54 ตามราคาตลาดโลก

5.2 มอบหมายให้สำนักงานการค้าภายในจังหวัดในแหล่งผลิตกาแฟ ติดตามภาวะการค้าและพฤติกรรมกรซื้อขายของผู้ประกอบการค้าในแหล่งผลิตอย่างต่อเนื่อง

5.3 ขอความร่วมมือให้ผู้มีสิทธินำเข้าเมล็ดกาแฟดังกล่าว รายงานผลปริมาณรับซื้อเมล็ดกาแฟในแต่ละเดือนให้กรมการค้าภายในทราบ ตามแบบฟอร์มที่จะกำหนดต่อไปด้วย เพื่อประเมินผลและประกอบการพิจารณาการขอนำเข้าเมล็ดกาแฟของผู้ประกอบการแต่ละรายในช่วงต่อไป (ประมาณ เดือนพ.ค.-ส.ค.54)

6. การเปิดตลาดสินค้ากาแฟตามข้อตกลงเขตการค้าเสรีอาเซียน (AFTA)

ตั้งแต่ 1 ม.ค.53 มีการยกเลิกมาตรการโควตาภาษีและลดอัตราภาษีนำเข้าเมล็ดกาแฟจากร้อยละ 20 เหลือร้อยละ 5 และกาแฟสำเร็จรูปจากร้อยละ 5 เหลือร้อยละ 0 ซึ่งการเปิดตลาดดังกล่าว อาจส่งผลกระทบต่อตลาดกาแฟในประเทศ หน่วยงานที่เกี่ยวข้องจึงได้หามาตรการป้องกัน โดยคณะกรรมการนโยบายและแผนพัฒนาการเกษตรและสหกรณ์ ได้มีมติ (30 ก.ย.52) เห็นชอบมาตรการรองรับผลกระทบแล้ว ดังนี้

7.1 การบริหารการนำเข้า กำหนดให้เมล็ดกาแฟเป็นสินค้าที่ต้องขออนุญาตนำเข้า ผู้นำเข้าต้องมีคุณสมบัติ/เอกสารประกอบ ดังนี้

7.1.1 ให้ อคส. หรือผู้ประกอบการที่เป็นนิติบุคคลและจดทะเบียนนำเข้ากับกรมการค้าต่างประเทศ นำเข้าภายใต้การกำกับดูแลของคณะกรรมการพืชสวน

7.1.2 ใบรับรอง มาตรฐานสินค้า (อย.)

7.1.3 ใบรับรองสุขอนามัยพืช (กรมวิชาการเกษตร)

7.1.4 ใบรับรองปลอด GMOs (กรมวิชาการเกษตร)

7.1.5 ใบกำกับสินค้า (Invoice)

7.1.6 สำเนาหนังสือรับรองแหล่งกำเนิดสินค้าฟอร์ม D (Form D)

7.1.7 ต้องรายงานการนำเข้า การใช้ และสต็อกคงเหลือภายใน 1 เดือน และมีบทลงโทษหากไม่ดำเนินการ

7.1.8 กำหนดด่านนำเข้า ให้นำเข้าเฉพาะด่านที่มีเจ้าหน้าที่ตรวจพืชประจำอยู่

7.1.9 กำหนดช่วงเวลาการนำเข้า (พ.ค. – ส.ค.) รวมทั้งวางระบบติดตามการนำเข้า และติดตามตรวจสอบ และประเมินผล

ทั้งนี้ คณะอนุกรรมการพืชสวนมีมติให้นำเข้าเมล็ดกาแฟภายใต้ AFTA ปี 2553 แบ่งเป็น 1.เพื่อใช้แปรรูปในประเทศ มีผู้ประกอบการยื่นขอนำเข้า 3 ราย รวมปริมาณ 10,536 ตัน 2.เพื่อใช้แปรรูปเป็นผลิตภัณฑ์กาแฟส่งออก ผู้ประกอบการยื่นขอนำเข้า 1 ราย ปริมาณ 2,500 ตัน โดยให้นำเข้าภายในวันที่ 15 ต.ค.53

อนึ่ง กระทรวงพาณิชย์ได้ออกประกาศที่เกี่ยวข้องกับการนำเข้ากาแฟตาม AFTA ดังนี้

(1) ประกาศกระทรวงพาณิชย์ เรื่อง การนำเข้ากาแฟ ชา น้ำนมดิบและนมพร้อมดื่ม และนมผงขาดมันเนย เข้ามาในราชอาณาจักร ตามความตกลงเขตการค้าเสรีอาเซียน พ.ศ.2553 ลงวันที่ 16 สิงหาคม 2553

(2) ประกาศกรมการค้าต่างประเทศ เรื่อง หลักเกณฑ์ วิธีการ และเงื่อนไขในการขอและการออกหนังสือรับรองแสดงการได้รับสิทธิในการยกเว้นภาษีทั้งหมดหรือบางส่วน สำหรับกาแฟ ชา น้ำนมดิบและนมพร้อมดื่ม และนมผงขาดมันเนยที่นำเข้ามาในราชอาณาจักรตามความตกลงเขตการค้าเสรีอาเซียน พ.ศ.2553 ลงวันที่ 20 สิงหาคม 2553

7.2 จัดทำยุทธศาสตร์กาแฟ ปี 2552-2556 คณะรัฐมนตรีมีมติ (16 มิ.ย.52) เห็นชอบยุทธศาสตร์กาแฟ ปี 2552-2556 โดยมีเป้าหมายลดต้นทุนการผลิตกาแฟเท่ากับหรือมากกว่าเวียดนามไม่เกิน 10% เพิ่มผลผลิตต่อไร่ของกาแฟ รวมทั้งจะได้แปลงกาแฟที่ได้รับการรับรอง GAP เพิ่มขึ้น 50% และได้ผลผลิตกาแฟเพียงพอกับความต้องการใช้ของอุตสาหกรรมกาแฟในประเทศ โดยมีมาตรการ 4 ด้าน ประกอบด้วย

(1) การเพิ่มประสิทธิภาพการผลิตและลดต้นทุนการผลิต

- (2) การเพิ่มมูลค่าผลิตภัณฑ์กาแฟ
- (3) การพัฒนาและส่งเสริมด้านการสร้างเสถียรภาพราคา
- (4) การปรับฐานการบริหารจัดการ

7.3 การปรับโครงสร้างสินค้ากาแฟแบบครบวงจร มติคณะกรรมการบริหารกองทุนปรับโครงสร้างภาคเกษตร (17 ก.ย.52) เห็นชอบโครงการปรับโครงสร้างสินค้ากาแฟแบบครบวงจร เพื่อช่วยเพิ่มผลผลิตต่อไร่ ลดต้นทุนการผลิตและช่วยแปรรูปสินค้ากาแฟ ระยะเวลาโครงการ 7 ปี สนับสนุนเงินกองทุนฯ 54,442,870 บาท ให้แก่ สหกรณ์ผู้ปลูกกาแฟจังหวัดชุมพร จำกัด กลุ่มเกษตรกรทำสวนเขาทะลุ จังหวัดชุมพร และกลุ่มเกษตรกรทำสวน จปร. จังหวัดระนอง

~~~~~

สำนักส่งเสริมการค้าสินค้าเกษตร  
กรมการค้าภายใน  
มีนาคม 2554

|                                                                                    | ตค.   | พย.   | ธค.   | มค.   | กพ.   | มีค.  | เมย.  | พค.   | มิย.  | กค.   | สค.    | กย.   | เฉลี่ย |
|------------------------------------------------------------------------------------|-------|-------|-------|-------|-------|-------|-------|-------|-------|-------|--------|-------|--------|
| <b>ราคาที่เกษตรกรขายได้</b>                                                        |       |       |       |       |       |       |       |       |       |       |        |       |        |
| 2544/45                                                                            | -     | -     | 22.31 | 25.37 | 25.38 | 27.44 | -     | -     | -     | -     | -      | -     | 25.13  |
| 2545/46                                                                            | -     | -     | -     | 31.56 | 34.30 | 24.85 | -     | -     | -     | -     | -      | -     | 30.24  |
| 2546/47                                                                            | -     | 27.85 | 27.19 | 29.44 | 23.25 | 22.62 | -     | -     | -     | -     | -      | -     | 26.07  |
| 2547/48                                                                            | -     | 29.00 | 29.41 | 26.81 | 27.75 | 29.35 | -     | -     | -     | -     | -      | -     | 28.46  |
| 2548/49                                                                            | -     | -     | 33.49 | 41.67 | 43.66 | 40.88 | 39.00 | -     | -     | -     | -      | -     | 39.74  |
| 2549/50                                                                            | -     | -     | 44.78 | 47.11 | 46.99 | -     | -     | -     | -     | -     | -      | -     | 46.29  |
| 2550/51                                                                            | -     | 58.50 | 57.79 | 65.70 | 68.61 | -     | -     | -     | -     | -     | -      | -     | 62.65  |
| 2551/52                                                                            | 45.00 | 56.75 | 64.43 | 67.50 | 70.45 | 69.67 | -     | -     | -     | -     | -      | -     | 62.30  |
| 2552/53                                                                            | -     | 50.00 | 52.47 | 55.32 | 61.12 | -     | -     | -     | -     | -     | -      | -     | 54.73  |
| 2553/54                                                                            | -     | 59.00 | 60.00 | 66.72 | 76.87 | -     | -     | -     | -     | -     | -      | -     | 65.65  |
| ที่มา : สำนักงานเศรษฐกิจการเกษตร                                                   |       |       |       |       |       |       |       |       |       |       |        |       |        |
| <b>ราคาที่โรงงานรับซื้อ</b>                                                        |       |       |       |       |       |       |       |       |       |       |        |       |        |
| 2546/47                                                                            | -     | -     | 35.00 | 35.00 | 35.00 | 35.00 | -     | -     | -     | -     | -      | -     | 35.00  |
| 2547/48                                                                            | 35.00 | 35.00 | 35.00 | 35.00 | 35.00 | 35.00 | -     | -     | -     | -     | -      | -     | 35.00  |
| 2548/49                                                                            | -     | -     | -     | 43.00 | 47.00 | 47.00 | -     | -     | -     | -     | -      | -     | 45.67  |
| 2549/50                                                                            | -     | -     | -     | 50.00 | 50.00 | -     | -     | -     | -     | -     | -      | -     | 50.00  |
| 2550/51                                                                            | -     | -     | 57.00 | 67.00 | 73.00 | -     | -     | -     | -     | -     | -      | -     | 65.67  |
| 2551/52                                                                            | -     | 67.31 | 68.03 | 68.73 | 68.50 | -     | -     | -     | -     | -     | -      | -     | 68.14  |
| 2552/53                                                                            | -     | -     | 52.70 | 55.83 | 60.97 | 61.00 | -     | -     | -     | -     | -      | -     | 57.63  |
| 2553/54                                                                            | -     | 57.05 | 57.80 | 65.35 | 70.26 | -     | -     | -     | -     | -     | -      | -     | 62.62  |
| ที่มา : สำนักงานการค้าภายในจังหวัด                                                 |       |       |       |       |       |       |       |       |       |       |        |       |        |
| <b>ราคาส่งออก FOB ไปประเทศในภาคี</b>                                               |       |       |       |       |       |       |       |       |       |       |        |       |        |
| 2544/45                                                                            | -     | -     | 18.13 | 17.90 | -     | -     | -     | -     | -     | -     | -      | -     | 18.02  |
| 2545/46                                                                            | -     | -     | -     | -     | -     | -     | 26.03 | 17.87 | -     | -     | -      | 16.34 | 20.08  |
| 2546/47                                                                            | -     | 13.90 | 20.25 | -     | -     | 20.18 | -     | 17.47 | 17.63 | -     | 15.29  | 16.15 | 17.27  |
| 2547/48                                                                            | 14.39 | 13.53 | -     | 43.16 | -     | 28.79 | 36.13 | 35.76 | 39.11 | 38.08 | 31.89  | -     | 31.20  |
| 2548/49                                                                            | 36.78 | 33.29 | 35.65 | 37.33 | 36.41 | 39.87 | 42.91 | 40.71 | 36.23 | 47.00 | 50.13  | 63.57 | 41.66  |
| 2549/50                                                                            | 65.07 | 54.14 | 47.63 | 54.03 | 52.92 | 50.56 | 47.37 | 49.92 | 68.11 | -     | 63.27  | 66.54 | 56.32  |
| 2550/51                                                                            | 66.11 | -     | 60.15 | 59.31 | -     | 79.51 | -     | 78.89 | -     | -     | 106.11 | -     | 75.01  |
| 2551/52                                                                            | -     | -     | -     | -     | -     | -     | -     | -     | 49.94 | -     | -      | -     | 49.94  |
| 2552/53                                                                            | -     | -     | -     | -     | -     | -     | -     | -     | -     | -     | -      | -     | -      |
| 2553/54                                                                            | -     | -     | -     | -     | -     | -     | -     | -     | -     | -     | -      | -     | -      |
| ที่มา : กรมการค้าต่างประเทศ                                                        |       |       |       |       |       |       |       |       |       |       |        |       |        |
| <b>ราคาส่งออก FOB ไปประเทศนอกภาคี</b>                                              |       |       |       |       |       |       |       |       |       |       |        |       |        |
| 2544/45                                                                            | 31.12 | 42.54 | -     | 40.86 | 39.34 | 38.87 | 37.83 | 38.58 | 38.18 | -     | -      | -     | 38.42  |
| 2545/46                                                                            | -     | -     | -     | -     | 24.63 | 22.27 | 23.85 | 22.22 | 17.92 | 20.56 | 19.20  | 18.98 | 21.20  |
| 2546/47                                                                            | 19.72 | 20.25 | -     | 16.15 | 26.15 | 24.00 | 22.44 | 23.57 | 25.77 | 20.43 | 19.73  | 20.08 | 21.66  |
| 2547/48                                                                            | 18.35 | 21.76 | -     | 24.51 | 24.86 | 34.34 | -     | -     | 58.01 | 50.36 | 49.58  | -     | 35.22  |
| 2548/49                                                                            | -     | -     | -     | -     | -     | 49.33 | -     | -     | 31.62 | -     | -      | -     | 40.48  |
| 2549/50                                                                            | -     | 77.95 | 53.87 | 47.63 | -     | 53.78 | -     | 55.21 | -     | -     | -      | -     | 57.69  |
| 2550/51                                                                            | -     | -     | -     | -     | 60.32 | -     | -     | -     | -     | -     | -      | -     | 60.32  |
| 2551/52                                                                            | -     | -     | -     | -     | -     | -     | -     | -     | -     | -     | -      | -     | -      |
| 2552/53                                                                            | -     | -     | -     | -     | -     | -     | -     | -     | -     | -     | -      | -     | -      |
| 2553/54                                                                            | -     | -     | -     | -     | -     | -     | -     | -     | -     | -     | -      | -     | -      |
| ที่มา : กรมการค้าต่างประเทศ                                                        |       |       |       |       |       |       |       |       |       |       |        |       |        |
| <b>ราคาซื้อขายล่วงหน้ากาแฟโรบัสต้า ตลาดลอนดอน (เฉลี่ยส่งมอบ 3-6 เดือนข้างหน้า)</b> |       |       |       |       |       |       |       |       |       |       |        |       |        |
| 2544/45                                                                            | 18.78 | 17.22 | 17.03 | 16.19 | 17.71 | 23.91 | 23.06 | 21.94 | 22.63 | 21.50 | 22.76  | 27.79 | 20.88  |
| 2545/46                                                                            | 29.56 | 33.94 | 35.13 | 36.53 | 36.01 | 31.62 | 32.62 | 31.93 | 28.61 | 29.48 | 31.51  | 30.71 | 32.30  |
| 2546/47                                                                            | 28.79 | 27.40 | 28.30 | 31.94 | 29.72 | 29.30 | 29.04 | 29.51 | 32.32 | 28.89 | 27.87  | 27.65 | 29.23  |
| 2547/48                                                                            | 28.40 | 25.96 | 30.25 | 28.84 | 32.72 | 38.07 | 41.19 | 45.52 | 50.30 | 50.04 | 43.81  | 38.23 | 37.78  |
| 2548/49                                                                            | 39.07 | 42.42 | 46.92 | 49.86 | 48.11 | 44.59 | 44.85 | 44.04 | 44.42 | 47.24 | 52.21  | 57.74 | 46.79  |
| 2549/50                                                                            | 54.66 | 56.56 | 53.26 | 56.04 | 55.73 | 53.05 | 50.59 | 57.33 | 63.28 | 62.37 | 59.84  | 52.33 | 56.25  |
| 2550/51                                                                            | 63.10 | 66.76 | 62.09 | 63.31 | 75.96 | 78.08 | 71.22 | 70.41 | 74.04 | 78.09 | 76.80  | 73.35 | 71.10  |
| 2551/52                                                                            | 60.35 | 62.60 | 64.82 | 61.24 | 57.03 | 54.61 | 53.45 | 52.15 | 50.03 | 48.37 | 48.73  | 49.92 | 55.28  |
| 2552/53                                                                            | 48.85 | 45.85 | 45.60 | 45.26 | 43.24 | 41.34 | 43.42 | 43.57 | 49.23 | 55.06 | 53.64  | 50.91 | 47.16  |
| 2553/54                                                                            | 52.18 | 56.35 | 58.37 | 64.06 | 69.75 | -     | -     | -     | -     | -     | -      | -     | 60.14  |
| ที่มา : ข่าว BISNEWS , Futuresource.com , Reuters , indcaffe.com                   |       |       |       |       |       |       |       |       |       |       |        |       |        |
| ราคาตามตลาดโลก(update).xls                                                         |       |       |       |       |       |       |       |       |       |       |        |       |        |

## ปาล์มน้ำมัน

| 1. ผลผลิต : ล้านตัน                                                                         |                                   | ปี 2550       | ปี 2551    | ปี 2552   | ปี 2553 <sup>F</sup>        | ปี 2554 <sup>F</sup>        |
|---------------------------------------------------------------------------------------------|-----------------------------------|---------------|------------|-----------|-----------------------------|-----------------------------|
|                                                                                             |                                   | (ก.พ.54)      |            |           |                             |                             |
| 1) โลก                                                                                      | น้ำมันพืช                         | 121.83        | 128.58     | 133.61    | 138.77                      | 145.81                      |
|                                                                                             | : น้ำมันถั่วเหลือง                | 36.45         | 37.72      | 35.74     | 38.76                       | 41.88                       |
|                                                                                             | : น้ำมันปาล์มดิบ                  | 37.33         | 41.02      | 43.94     | 44.82                       | 47.91                       |
|                                                                                             | : อินโดนีเซีย                     | 16.60         | 18.00      | 20.50     | 21.00                       | 23.00                       |
|                                                                                             | : มาเลเซีย                        | 15.29         | 17.57      | 17.26     | 17.76                       | 18.60                       |
| 2) ไทย                                                                                      | : ผลปาล์ม(ก. เกษตร)               | 6.390         | 9.270      | 8.162     | 8.434 <sup>* E ก.พ.54</sup> | 9.709 <sup>* E ก.พ.54</sup> |
|                                                                                             | : น้ำมันดิบ(รง.สกัด)              | 1.050         | 1.544      | 1.345     | 1.288                       | 1.518                       |
| 2. สมดุลน้ำมันปาล์มดิบ : ล้าน CPO                                                           |                                   | ปี 2550       | ปี 2551    | ปี 2552   | ปี 2553                     | ปี 2554                     |
|                                                                                             |                                   | (ประมาณการ)   |            |           |                             |                             |
| 1)                                                                                          | สต็อกต้นปี                        | 164,522       | 88,916     | 107,947   | 135,518                     | 68,000                      |
| 2)                                                                                          | ผลผลิตน้ำมันปาล์มดิบ              | 1,051,089     | 1,543,761  | 1,345,245 | 1,287,510                   | 1,518,000                   |
| 3)                                                                                          | นำเข้า - ดิบ+บริสุทธิ์ คิดเป็นดิบ | -             | 35,481     | -         | -                           | 60,000                      |
| 4)                                                                                          | ใช้ในประเทศ - ผลิตน้ำมันพืช       | 899,969       | 1,005,527  | 879,506   | 900,756                     | 900,000                     |
|                                                                                             | - ผลิตไบโอดีเซล                   | 28,000        | 269,781    | 370,776   | 382,166                     | 335,000                     |
| 5)                                                                                          | ส่งออก - น้ำมันดิบ                | 224,043       | 284,902    | 67,392    | 63,321                      | -                           |
| 6)                                                                                          | สต็อกปลายปี                       | 88,916        | 107,947    | 135,518   | 67,784                      | 411,000                     |
| ที่มา โรงงานสกัดและกลั่นน้ำมันปาล์ม แจ้งตามประกาศ กกร. (น้ำมันบริสุทธิ์ จะคิดเป็นน้ำมันดิบ) |                                   |               |            |           |                             |                             |
| 3. พื้นที่ / ต้นทุน / ผลผลิตเฉลี่ย                                                          |                                   | ปี 2550       | ปี 2551    | ปี 2552   | ปี 2553                     | ปี 2554                     |
| 1)                                                                                          | พื้นที่ยืนต้น : ล้านไร่           | 3.200         | 3.676      | 3.888     | 4.198                       | 4.198                       |
| 2)                                                                                          | พื้นที่ให้ผล : ล้านไร่            | 2.663         | 2.884      | 3.188     | 3.552                       | 3.754                       |
| 3)                                                                                          | ต้นทุนผลปาล์ม : บาท/กก.           | 1.84          | 2.12       | 2.71      | 2.79                        | Na                          |
| 4)                                                                                          | ผลผลิตเฉลี่ย : กก./ไร่            | 2,399         | 3,214      | 2,560     | 2,315                       | 2,444                       |
| แหล่งผลิตสำคัญ ปี 2554                                                                      |                                   | เนื้อที่ให้ผล | ผลผลิต     | Yield     | % ผลผลิต                    |                             |
|                                                                                             |                                   | ไร่           | ตันผลปาล์ม | กก./ไร่   |                             |                             |
|                                                                                             | กระบี่                            | 935,325       | 2,480,482  | 2,652     | 27                          |                             |
|                                                                                             | สุราษฎร์ธานี                      | 950,551       | 2,439,114  | 2,566     | 27                          |                             |
|                                                                                             | ชุมพร                             | 731,962       | 1,815,270  | 2,480     | 20                          |                             |
|                                                                                             | นครศรีธรรมราช                     | 182,865       | 383,102    | 2,095     | 4                           |                             |
|                                                                                             | ประจวบคีรีขันธ์                   | 185,587       | 410,704    | 2,213     | 4                           |                             |
|                                                                                             | ตรัง                              | 114,292       | 279,330    | 2,444     | 3                           |                             |
|                                                                                             | สตูล                              | 108,684       | 243,996    | 2,245     | 3                           |                             |
|                                                                                             | พังงา                             | 105,419       | 211,910    | 2,010     | 2                           |                             |
|                                                                                             | ชลบุรี                            | 79,755        | 217,173    | 2,723     | 2                           |                             |
|                                                                                             | อื่น ๆ                            | 359,278       | 692,622    | 213-3,756 | 8                           |                             |
|                                                                                             | รวมทั้งประเทศ                     | 3,753,718     | 9,173,703  | 2,444     | 100                         |                             |

| 4. การนำเข้า-ส่งออก : ตัน | ปี 2550 | ปี 2551 | ปี 2552 | ปี 2553 | ปี 2554<br>(ม.ค.-ก.พ) |
|---------------------------|---------|---------|---------|---------|-----------------------|
| 4.1 นำเข้า น้ำมันปาล์มดิบ | 97      | 28,541  | 37      | 17      | 29,929                |
| น้ำมันปาล์มบริสุทธิ์      | 1,310   | 1,144   | 1,254   | 1,081   | 1,945                 |
| 4.2 ส่งออก น้ำมันปาล์มดิบ | 221,826 | 288,222 | 67,292  | 66,001  | 269                   |
| น้ำมันปาล์มบริสุทธิ์      | 61,239  | 72,119  | 46,551  | 55,328  | 1,814                 |

ประเทศส่งออก<sup>ปี 55</sup> ดิบ : อินเดีย 66%, มาเลเซีย 34%, บริสุทธิ์ : พม่า 78% จีน 21% ลาว 1%

ตั้งแต่ปี 2550 ดิบ : พิกัด 1511.1000.000 และ 1511.9010.000 , บริสุทธิ์ : พิกัด 1511.9090.000

| 5. ราคา : บาท/กก.           | ปี 2550 | ปี 2551 | ปี 2552 | ปี 2553 | ปี 2554<br>(ม.ค.) | (ก.พ.) |
|-----------------------------|---------|---------|---------|---------|-------------------|--------|
| 5.1 ไทย                     |         |         |         |         |                   |        |
| ผลปาล์มทะเลทราย(%น้ำมัน 17) | 4.24    | 4.56    | 3.99    | 4.83    | 9.27              | 8.49   |
| น้ำมันปาล์มดิบ              | 24.45   | 28.96   | 24.33   | 29.10   | 58.20             | 57.07  |
| น้ำมันปาล์มบริสุทธิ์        | 29.25   | 38.22   | 30.19   | 33.05   | 57.45             | 63.28  |
| 5.2 มาเลเซีย                |         |         |         |         |                   |        |
| น้ำมันปาล์มดิบ              | 24.80   | 28.56   | 21.96   | 27.02   | 37.39             | 38.00  |
| น้ำมันปาล์มบริสุทธิ์        | 26.42   | 32.65   | 24.08   | 28.31   | 38.52             | 39.65  |

#### 6. สภาพปัญหา/สาเหตุ

1) การผลิต ผลผลิตเฉลี่ยต่ำ ต้นทุนการผลิตสูง เนื่องจากพันธุ์ปาล์มคุณภาพต่ำ พื้นที่ไม่เหมาะสม ปุ๋ยราคาสูงขึ้น ผู้ปลูกปาล์ม 90% เป็นเกษตรกรรายย่อย ขาดการจัดการที่ดี ปริมาณผลผลิตออกสู่ตลาด ไม่สม่ำเสมอ

2) การนำเข้า-ส่งออก มีการนำเข้าเพื่อส่งออก (ปี 47-48) การถ่วงน้ำหนัก (ตั้งแต่ปี 48-ปัจจุบัน) ซึ่งกระทบต่อตลาดส่งออกน้ำมันส่วนเกิน ส่วนการส่งออกมีความสามารถในการแข่งขันต่ำ เนื่องจากราคาในประเทศสูง

3) การค้าในประเทศ โรงสกัดฯ มีกำลังผลิตส่วนเกิน 50% แข่งขันซื้อสูงจึงมีการตัดปาล์มดิบและปัญหาการลักลอบนำเข้ายังมีอยู่ส่งผลกระทบต่อราคาในประเทศ

#### 7. มาตรการบริหารจัดการทั้งระบบตั้งแต่ปี 2546

มติคณะรัฐมนตรี วันที่ 8 และ 22 เม.ย.46 เห็นชอบให้หน่วยงานที่เกี่ยวข้องดำเนินการแก้ไข ปัญหาปาล์มน้ำมันอย่างเป็นระบบ ตามที่กระทรวงพาณิชย์เสนอพร้อมให้แต่งตั้งคณะกรรมการแก้ไขปัญหา ปาล์มน้ำมันอย่างเป็นระบบโดยมีรัฐมนตรีว่าการกระทรวงพาณิชย์เป็นประธาน เพื่อทำหน้าที่กำหนด มาตรการและบริหารจัดการแก้ไขปัญหาปาล์มน้ำมันทั้งระบบอย่างต่อเนื่อง ดังนี้

##### 1) วางระบบการนำเข้าอย่างรัดกุม

(1) ภายใต้ WTO ภาษีในโควตา 20% ปริมาณ 4,860 ตันให้ อคส.เป็นผู้นำเข้า ภาษีนอกโควตา 143% ไม่จำกัดปริมาณ

(2) ภายใต้ AFTA ตั้งแต่ปี 2553 ภาษี 0% โดยจะให้มีการบริหารการนำเข้าน้ำมันปาล์มตาม มาตรการเดิมที่ใช้มา (ให้ อคส.เป็นผู้นำเข้า) เพื่อไม่ให้ขัดต่อพันธกรณีและมีให้การเปิดตลาดส่งผลกระทบต่อ เกษตรกรภายในประเทศ ขณะนี้อยู่ระหว่างคณะกรรมการ กนป.พิจารณามาตรการที่จะรองรับผลกระทบจากการ เปิดตลาดเสรี AFTA เช่น กำหนดผู้นำเข้า ปริมาณ ชนิด ช่วงเวลาการนำเข้าและมาตรการนำเข้าอื่น ๆ

(3) การนำเข้าเพื่อส่งออก (นอกโควตา WTO) กำหนดให้ผู้นำเข้าต้องรับซื้อผลผลิตในประเทศ เพื่อส่งออกด้วย 1 ส่วนก่อนนำเข้า 1 ส่วนและต้องส่งออกน้ำมันปาล์มไปต่างประเทศเป็นปริมาณไม่น้อยกว่า 2 เท่าของปริมาณนำเข้าฯ ภายใน 30 วัน โดยกำหนดด่านส่งออกน้ำมันปาล์มที่นำเข้าไว้เฉพาะ 4 ด่าน ตามมติ ครม. เมื่อ 22 เม.ย.46 (ด่านแม่สอด แม่สาย สังขละบุรี และท่าเรือกรุงเทพ)

(4) การนำน้ำมันปาล์มผ่านประเทศเพื่อส่งออก (การถ่ายลำ/ผ่านแดน) ต้องขออนุญาตขนย้าย และส่งออกภายในเวลาที่กำหนด

## 2) บริหารจัดการระบบการค้าในประเทศ

(1) การค้าผลปาล์มและน้ำมันปาล์ม ให้ดำเนินไปตามกลไกปกติ โดยมีมาตรการ : การแจ้ง ปริมาณ ให้ผู้ผลิตแจ้งปริมาณฯ เป็นประจำทุกเดือน ผู้นำเข้าแจ้งแผนการนำเข้าล่วงหน้าทุกเดือนแจ้งการ นำเข้า จำหน่ายภายใน 7 วันนับจากวันนำเข้า/จำหน่าย การควบคุมขนย้าย ให้ผู้ขนย้ายน้ำมันปาล์ม ตั้งแต่ 25 กก.ขึ้นไปต้องขออนุญาตขนย้าย การปิดป้ายรับซื้อให้ผู้รับซื้อผลปาล์มปิดป้ายแสดงราคารับซื้อ ผลปาล์มโดยระบุชั้นคุณภาพและให้รับซื้อไม่ต่ำกว่าราคาแสดงที่ป้ายและขอความร่วมมือโรงงานสกัดและ โรงกลั่นน้ำมันปาล์มให้รับซื้อผลปาล์มและน้ำมันปาล์มให้สอดคล้องกันทั้งระบบอย่างเหมาะสม การพัฒนา คุณภาพ ประชาสัมพันธ์ให้เกษตรกรพัฒนาคุณภาพผลปาล์ม

(2) การตรวจสอบและกำกับดูแลโดยจังหวัด : มีคณะทำงานแก้ไขปัญหาปาล์มน้ำมันอย่างเป็นทางการเป็น ระบบระดับจังหวัด คณะทำงานตรวจสอบคุณภาพผลปาล์มประจำจังหวัด เพื่อทำหน้าที่ดำเนินมาตรการ ตามนโยบายที่กำหนดและใกล้เคียงปัญหาคุณภาพผลปาล์มที่เกิดขึ้นจากการซื้อขาย

(3) ตรวจสอบป้องกันการลักลอบนำเข้าและกำกับดูแลขนย้ายถ่ายลำ-ผ่านแดนน้ำมันปาล์ม โดย ขอความร่วมมือจังหวัดต้นทางและจังหวัดที่ติดชายแดนประเทศกำกับดูแลการขนย้ายน้ำมันปาล์ม ในประเทศอย่างเคร่งครัดเพื่อกำกับดูแลมิให้มีการนำมาหมุนเวียนจำหน่ายในประเทศ

(4) การบริหารจัดการของกลาง มติคณะกรรมการแก้ไขปัญหาปาล์มน้ำมันฯ (24 พค.47) เห็นชอบให้ กรมศุลกากรส่งมอบน้ำมันปาล์มของกลางให้แก่หน่วยงานราชการ/มูลนิธิที่นำไปใช้ผลิตพลังงานทดแทนและให้ กรมว.พณ. (ประธาน) อนุมัติเป็นคราว ๆ ไป ซึ่งได้อนุมัติแล้ว 18 ครั้ง ปริมาณ 397,019 กก. (พ.ค.47-ธ.ค.53)

3) จัดการผลผลิตส่วนเกิน ประสานแจ้งกระทรวงพลังงานทราบปริมาณน้ำมันปาล์มคงเหลือราย เดือนเพื่อสนับสนุนการนำน้ำมันปาล์มไปผลิตไบโอดีเซล

## 8. มาตรการแก้ไขปัญหา ปี 51-52

1) ช่วงต้นปี 2551 ผลปาล์มมีราคาสูง เพราะผลผลิตน้อยกว่าความต้องการใช้ สัตว์คต่ำกว่า ปกติเกิดปัญหาราคาน้ำมันปาล์มดิบสูงผิดปกติ ครม.มีมติ (22 ม.ค.51) ให้นำเข้าน้ำมันปาล์มดิบ 30,000 ตันภายใน 28 ก.พ.51 (อศส.นำเข้า 28,451 ตัน)

2) ช่วงปลายปี 2551-ต้นปี 2552 ราคาผลปาล์มและน้ำมันปาล์มดิบได้ลดต่ำลงมาก เนื่องจาก ได้รับผลกระทบจากปัญหาภาวะเศรษฐกิจถดถอย ราคาน้ำมันดิบตลาดโลกและราคาน้ำมันเชื้อเพลิงในประเทศ ลดลงอย่างมากเมื่อเทียบกับช่วงก่อนหน้า ส่งผลกระทบต่อระดับราคาลดต่ำลงตามกันทั้งตลาดโลกและไทย จึงได้ ดำเนินการจัดประชุมหารือกับทุกฝ่ายที่เกี่ยวข้อง เพื่อหาข้อยุติระดับราคาผลปาล์มที่เหมาะสมคุ้มกับต้นทุน การผลิตของเกษตรกร และจัดทำโครงการแทรกแซงตลาดน้ำมันปาล์มดิบเสนอคณะรัฐมนตรีในคราวประชุม เมื่อวันที่ 19 พ.ย.51 , 17 ก.พ.52 เห็นชอบให้ดำเนินโครงการแทรกแซงตลาดน้ำมันปาล์มดิบ ปี 2551/52 โดย ให้อศส. รับซื้อน้ำมันปาล์มดิบจากโรงงานสกัดน้ำมันปาล์ม ปริมาณ 200,000 ตัน ในราคา กก.ละ 22.50 บาท (ส่งมอบ ณ คลังเก็บเขตกทม. และปริมณฑล) เก็บสต็อกไว้รอจำหน่าย และให้โรงสกัดฯ รับซื้อผลปาล์มใน ราคา กก.ละ 3.50 บาท (น้ำมันร้อยละ 17) ณ โรงสกัด ระยะเวลารับซื้อผลปาล์มเดือน พ.ย.51-พ.ค.52 ผลการดำเนินการ มีการเปิดจุดรับซื้อ 11-16 โรงรับซื้อผลปาล์มคิดเป็นน้ำมันปาล์มดิบได้ 19.11 ตัน (เมื่อ สิ้นสุดเวลารับซื้อโรงสกัดฯ ได้รับซื้อคืนจาก อศส.ทั้งหมด) หลังจากดำเนินโครงการฯ ราคารับซื้อตลาด ทั่วไปปรับตัวสูงขึ้นกว่าราคาแทรกแซง เกษตรกรจึงขายผลปาล์มตามช่องทางปกติ

## 9. สถานการณ์ ปี 2554

9.1 โลก ปี 54 กระทรวงเกษตรสหรัฐฯ (ก.พ.54) คาดว่าโลกมีผลผลิตน้ำมันปาล์ม 47.97 ล้านตัน เพิ่มขึ้นร้อยละ 4.60 ความต้องการใช้ 48.91 ล้านตัน เพิ่มขึ้นร้อยละ 7.84

9.2 ไทย ปี 54 ก.เกษตรฯ พยากรณ์ ณ ก.พ.54 ปรับลดปริมาณผลผลิตปาล์มน้ำมันเหลือ 9.174 ล้านตัน คิดเป็นน้ำมันปาล์มดิบ(%น้ำมัน 16.55) ได้ประมาณ 1.518 ล้านตัน ขณะที่ความต้องการใช้ใน ประเทศ (บริโภค+ไบโอดีเซล) คาดว่าจะมีประมาณ 1.235 ล้านตัน และมีการนำเข้าช่วงต้นปี 60,000 ตัน คาดว่าจะคงเหลือสต็อกปลายปีประมาณ 0.411 ล้านตัน ซึ่งสูงกว่าระดับสต็อกปกติที่ควรจะมี (0.120-0.150 ล้านตัน)

1) ช่วงเดือน ก.พ.53 ราคาผลปาล์ม (น้ำมัน 17%) และน้ำมันปาล์มดิบปรับตัวสูงขึ้นมาก เนื่องจากผลผลิตออกสู่ตลาดน้อยไม่เพียงกับความต้องการใช้ ซึ่งส่งผลกระทบต่อราคาและปริมาณสำหรับการบริโภคและอุตสาหกรรมต่อเนื่อง ซึ่งอยู่ในภาวะขาดแคลนปริมาณน้ำมันปาล์มในประเทศตั้งตัวคณะกรรมการ กนป. จึงได้อนุมัติให้ อคส. นำเข้าน้ำมันปาล์มดิบแยกไขจัดสรรให้สมาชิกสมาคมโรงกลั่นน้ำมันปาล์มนำมาเพื่อผลิตเป็นน้ำมันพืชบริโภคจำหน่ายเพื่อแก้ปัญหาขาดแคลน รวม 2 ครั้ง ซึ่ง อคส. ได้นำเข้าแล้ว 2 ครั้งรวมจำนวน 60,000 ตันจะทำให้ปริมาณน้ำมันปาล์มในระบบมีมากขึ้นช่วยลดภาวะขาดแคลนได้ระดับหนึ่ง ดังนี้

|          | บาท : กก.                  | ก.พ.53 | ม.ค.54 | ก.พ.54 | %Δ    |
|----------|----------------------------|--------|--------|--------|-------|
| ไทย      | ผลปาล์ม (%น้ำมัน17)        | 3.92   | 9.27   | 8.49   | +10.4 |
|          | น้ำมันปาล์มดิบ             | 25.73  | 58.20  | 57.07  | +12.6 |
|          | น้ำมันปาล์มบริสุทธิ์       | 29.45  | 57.45  | 63.28  | +14.3 |
|          | น้ำมันพืช ปลิค 1 ลิตร(ขวด) | 36.50  | 48.90  | 47.00  | +13.6 |
| มาเลเซีย | น้ำมันปาล์มดิบ             | 24.84  | 37.39  | 38.00  | +11.3 |
|          | น้ำมันปาล์มบริสุทธิ์       | 26.12  | 38.52  | 39.65  | +10.4 |

2) แนวโน้ม ในช่วงเดือนมี.ค.-เมย. 54 คาดว่าปริมาณผลผลิตทะยอยออกสู่ตลาดเพิ่มขึ้นเพียงพอกับความต้องการใช้ ทำให้ภาวะตึงตังคลี่คลายลง ราคามีแนวโน้มอ่อนตัวลงตามฤดูกาล

สำนักส่งเสริมการค้าสินค้าเกษตร  
กรมการค้าภายใน  
มีนาคม 2554

## ราคาปาล์มน้ำมันและน้ำมันปาล์ม

AG36 D\_ราคา : ปาล์ม (sh รายเดือนปาล์ม 45-50-ส่งออก)

หน่วย : บาท/กก.

| ปี/เดือน                                                                   | ม.ค.  | ก.พ.  | มี.ค. | เม.ย. | พ.ค.  | มิ.ย. | ก.ค.  | ส.ค.  | ก.ย.  | ต.ค.  | พ.ย.  | ธ.ค.  | เฉลี่ย |
|----------------------------------------------------------------------------|-------|-------|-------|-------|-------|-------|-------|-------|-------|-------|-------|-------|--------|
| <b>1. ผลปาล์มทะเลสาย คุณภาพน้ำมัน 17% (หน้าโรงงานสกัดฯ แหล่งผลิตสำคัญ)</b> |       |       |       |       |       |       |       |       |       |       |       |       |        |
| 2549                                                                       | 3.14  | 3.01  | 2.58  | 2.05  | 2.19  | 2.34  | 2.48  | 2.82  | 2.78  | 2.56  | 2.97  | 3.33  | 2.69   |
| 2550                                                                       | 3.27  | 3.35  | 3.29  | 3.52  | 4.27  | 4.71  | 4.50  | 4.38  | 4.34  | 4.70  | 5.00  | 5.54  | 4.24   |
| 2551                                                                       | 6.05  | 5.37  | 4.96  | 5.10  | 4.42  | 5.70  | 5.95  | 4.46  | 3.84  | 2.93  | 2.88  | 3.06  | 4.56   |
| 2552                                                                       | 3.68  | 4.19  | 3.14  | 3.62  | 4.70  | 4.60  | 3.79  | 4.22  | 3.71  | 3.43  | 4.09  | 4.65  | 3.99   |
| 2553                                                                       | 4.15  | 3.92  | 3.87  | 3.63  | 3.80  | 4.23  | 4.35  | 5.01  | 5.22  | 5.67  | 6.70  | 7.40  | 4.83   |
| 2554                                                                       | 9.27  | 8.49  |       |       |       |       |       |       |       |       |       |       | 8.88   |
| <b>2. น้ำมันปาล์มดิบ (ขายส่งถึงโรงกลั่น) ณ ตลาด กทม.</b>                   |       |       |       |       |       |       |       |       |       |       |       |       |        |
| 2549                                                                       | 17.80 | 17.41 | 15.38 | 14.20 | 14.86 | 14.40 | 14.64 | 16.19 | 14.77 | 14.53 | 16.70 | 18.31 | 15.77  |
| 2550                                                                       | 18.63 | 18.84 | 19.02 | 21.82 | 25.29 | 26.45 | 25.47 | 24.30 | 24.79 | 27.49 | 29.80 | 31.47 | 24.45  |
| 2551                                                                       | 35.98 | 35.02 | 34.95 | 33.15 | 33.53 | 36.26 | 34.61 | 25.87 | 22.52 | 17.02 | 18.32 | 20.32 | 28.96  |
| 2552                                                                       | 23.51 | 26.13 | 21.78 | 24.16 | 27.51 | 26.50 | 22.72 | 24.56 | 22.65 | 21.48 | 24.00 | 26.90 | 24.33  |
| 2553                                                                       | 26.36 | 25.73 | 25.92 | 25.43 | 25.66 | 25.61 | 25.38 | 27.49 | 27.95 | 31.01 | 38.91 | 43.80 | 29.10  |
| 2554                                                                       | 58.20 | 57.07 |       |       |       |       |       |       |       |       |       |       | 57.64  |
| <b>3. น้ำมันปาล์มบริสุทธิ์ Bulk (ขายส่งถึงผู้ซื้อ)</b>                     |       |       |       |       |       |       |       |       |       |       |       |       |        |
| 2549                                                                       | 21.61 | 21.71 | 20.65 | 19.40 | 19.35 | 18.63 | 18.50 | 19.44 | 19.12 | 18.35 | 20.57 | 22.73 | 20.01  |
| 2550                                                                       | 22.98 | 23.46 | 23.16 | 25.68 | 29.60 | 32.22 | 31.28 | 30.02 | 29.22 | 31.94 | 34.92 | 36.57 | 29.25  |
| 2551                                                                       | 42.31 | 42.62 | 43.21 | 41.37 | 41.77 | 44.23 | 43.95 | 38.14 | 34.01 | 30.04 | 27.63 | 29.34 | 38.22  |
| 2552                                                                       | 32.08 | 34.04 | 31.51 | 31.29 | 32.78 | 30.80 | 27.55 | 28.91 | 28.69 | 26.62 | 27.43 | 30.58 | 30.19  |
| 2553                                                                       | 31.07 | 29.45 | 30.21 | 30.21 | 30.11 | 29.04 | 29.07 | 31.68 | 32.27 | 33.29 | 42.09 | 48.10 | 33.05  |
| 2554                                                                       | 57.45 | 63.28 |       |       |       |       |       |       |       |       |       |       | 60.37  |
| <b>4. สเต็มบริสุทธิ์/ไฮปาล์ม Bulk (ขายส่งถึงผู้ซื้อ)</b>                   |       |       |       |       |       |       |       |       |       |       |       |       |        |
| 2549                                                                       | 15.58 | 15.75 | 15.34 | 14.75 | 14.90 | 15.13 | 15.18 | 15.38 | 15.38 | 15.43 | 15.91 | 16.13 | 15.41  |
| 2550                                                                       | 16.13 | 16.13 | 16.20 | 18.63 | 22.06 | 25.98 | 25.13 | 24.43 | 22.96 | 26.72 | 28.43 | 29.29 | 22.67  |
| 2551                                                                       | 31.91 | 32.83 | 34.57 | 32.53 | 33.03 | 34.08 | 34.01 | 28.75 | 22.19 | 16.69 | 14.48 | 14.70 | 27.48  |
| 2552                                                                       | 15.35 | 17.66 | 18.26 | 22.42 | 26.65 | 27.57 | 25.60 | 24.10 | 23.73 | 21.01 | 23.31 | 25.99 | 22.64  |
| 2553                                                                       | 26.25 | 25.74 | 26.54 | 26.39 | 26.19 | 26.06 | 25.73 | 27.40 | 27.95 | 30.68 | 37.86 | 42.96 | 29.15  |
| 2554                                                                       | 55.19 | 57.30 |       |       |       |       |       |       |       |       |       |       | 56.25  |
| <b>5. น้ำมันปาล์มดิบ (ซื้อขายในมาเลเซีย)</b>                               |       |       |       |       |       |       |       |       |       |       |       |       |        |
| 2549                                                                       | 14.93 | 15.33 | 15.00 | 14.69 | 14.90 | 14.20 | 15.22 | 16.37 | 16.10 | 15.67 | 17.38 | 18.95 | 15.73  |
| 2550                                                                       | 19.73 | 19.65 | 19.78 | 22.42 | 25.31 | 26.19 | 25.89 | 25.00 | 25.64 | 28.26 | 29.92 | 29.91 | 24.81  |
| 2551                                                                       | 32.65 | 35.90 | 36.29 | 34.14 | 35.24 | 36.51 | 34.51 | 26.91 | 23.26 | 16.98 | 15.00 | 15.37 | 28.56  |
| 2552                                                                       | 18.13 | 18.47 | 19.80 | 24.45 | 26.63 | 23.49 | 20.55 | 23.26 | 21.55 | 21.09 | 22.10 | 24.05 | 21.96  |
| 2553                                                                       | 24.46 | 24.84 | 25.64 | 25.55 | 25.27 | 24.85 | 24.85 | 27.37 | 27.01 | 27.94 | 31.45 | 35.02 | 27.02  |
| 2554                                                                       | 37.39 | 38.00 |       |       |       |       |       |       |       |       |       |       | 37.70  |
| <b>6. น้ำมันปาล์มบริสุทธิ์ Bulk (ตลาดส่งออก F.O.B. มาเลเซีย)</b>           |       |       |       |       |       |       |       |       |       |       |       |       |        |
| 2549                                                                       | 15.57 | 16.23 | 15.95 | 15.89 | 16.00 | 16.03 | 16.75 | 17.94 | 17.09 | 17.11 | 18.83 | 20.34 | 16.98  |
| 2550                                                                       | 20.70 | 20.87 | 21.01 | 24.07 | 26.83 | 27.42 | 27.20 | 27.14 | 28.00 | 29.98 | 31.96 | 31.98 | 26.43  |
| 2551                                                                       | 35.07 | 38.64 | 41.98 | 40.42 | 40.85 | 41.19 | 38.87 | 30.90 | 26.66 | 20.18 | 18.27 | 18.74 | 32.65  |
| 2552                                                                       | 21.28 | 21.52 | 22.54 | 26.97 | 28.29 | 25.44 | 22.45 | 25.01 | 23.28 | 22.82 | 23.79 | 25.56 | 24.08  |
| 2553                                                                       | 25.77 | 26.12 | 26.58 | 26.45 | 26.07 | 25.83 | 26.11 | 29.27 | 28.58 | 29.66 | 32.93 | 36.37 | 28.31  |
| 2554                                                                       | 38.52 | 39.65 |       |       |       |       |       |       |       |       |       |       | 39.09  |

## ปริมาณส่งออกและนำเข้าน้ำมันปาล์ม

หน่วย : ตัน

|                                                                                     | ม.ค.   | ก.พ.   | มี.ค.  | เม.ย.  | พ.ค.   | มิ.ย.  | ก.ค.   | ส.ค.   | ก.ย.   | ต.ค.   | พ.ย.   | ธ.ค.   | รวม     |
|-------------------------------------------------------------------------------------|--------|--------|--------|--------|--------|--------|--------|--------|--------|--------|--------|--------|---------|
| <b>1. ปริมาณส่งออกน้ำมันปาล์มดิบ (ปี 50 HS. 1511.1000.000 , 1511.9010.000)</b>      |        |        |        |        |        |        |        |        |        |        |        |        |         |
| 2549                                                                                | -      | -      | -      | 4,018  | 5,975  | -      | 14,194 | 12,044 | 31,574 | 30,001 | 43,338 | 22,034 | 183,180 |
| 2550                                                                                | 10,799 | 30,426 | 32,877 | 25,374 | 4,095  | 2,590  | 400    | 27,527 | 25,967 | 37,255 | 24,503 | 14     | 221,826 |
| 2551                                                                                | 73     | 1,708  | 29,044 | 30,096 | 57,462 | 19,648 | 37,246 | 40,297 | 39,775 | 26,933 | 5,921  | 19     | 288,222 |
| 2552                                                                                | 128    | 0      | -      | 63     | 24,242 | 4,353  | 20     | 84     | -      | 24,509 | 13,893 | -      | 67,292  |
| 2553                                                                                | 75     | 0      | 6,002  | 8,402  | 5,250  | 126    | 63     | 12,687 | 23,549 | 9,469  | 210    | 168    | 66,001  |
| 2554                                                                                | 101    | 168    |        |        |        |        |        |        |        |        |        |        | 269     |
| <b>2. ปริมาณส่งออกน้ำมันปาล์มบริสุทธิ์ (ปี 50 HS.1511.9090.000)</b>                 |        |        |        |        |        |        |        |        |        |        |        |        |         |
| 2549                                                                                | 3,181  | 5,301  | 2,262  | 4,106  | 2,801  | 3,953  | 2,713  | 2,547  | 1,910  | 3,750  | 7,487  | 1,919  | 41,929  |
| 2550                                                                                | 3,875  | 3,929  | 3,544  | 7,527  | 6,693  | 5,451  | 4,412  | 6,174  | 5,323  | 5,923  | 4,116  | 4,273  | 61,239  |
| 2551                                                                                | 4,199  | 3,852  | 5,511  | 6,236  | 10,382 | 7,321  | 4,460  | 8,340  | 4,887  | 4,019  | 7,954  | 4,958  | 72,119  |
| 2552                                                                                | 3,029  | 3,221  | 3,791  | 3,634  | 2,418  | 4,056  | 4,609  | 2,707  | 4,578  | 6,173  | 4,547  | 3,787  | 46,551  |
| 2553                                                                                | 3,959  | 4,298  | 5,467  | 4,870  | 7,208  | 5,739  | 5,314  | 4,250  | 5,534  | 5,082  | 2,083  | 1,524  | 55,328  |
| 2554                                                                                | 950    | 864    |        |        |        |        |        |        |        |        |        |        | 1,814   |
| <b>3. ปริมาณนำเข้าน้ำมันปาล์มดิบ (ปี 50 HS. 1511.1000.000 , 1511.9010.000)</b>      |        |        |        |        |        |        |        |        |        |        |        |        |         |
| 2551                                                                                | 57     | 28,464 | -      | -      | -      | -      | -      | -      | -      | -      | 0.002  | 0.19   | 28,541  |
| 2552                                                                                | -      | -      | -      | 7      | -      | -      | -      | 30     | -      | -      | -      | -      | 37      |
| 2553                                                                                | -      | -      | -      | -      | -      | 17     | -      | -      | -      | -      | -      | -      | 17      |
| 2554                                                                                | 29,929 | -      |        |        |        |        |        |        |        |        |        |        | 29,929  |
| <b>4. ปริมาณนำเข้าน้ำมันปาล์มบริสุทธิ์ (ปี 50 HS.1511.9090.000)</b>                 |        |        |        |        |        |        |        |        |        |        |        |        |         |
| 2549                                                                                | -      | 195    | 164    | 40     | 273    | 116    | 116    | 116    | 100    | 112    | 20     | 49     | 1,302   |
| 2550                                                                                | 106    | 96     | 60     | 228    | 225    | 200    | 32     | 116    | 76     | 64     | 104    | 4      | 1,310   |
| 2551                                                                                | 392    | 279    | 264    | 0.2    | 0.02   | 0.02   | 0.00   | 0.05   | -      | -      | -      | 208    | 1,144   |
| 2552                                                                                | 315    | 623    | 316    | 0.2    | -      | -      | 0.38   | 0.08   | -      | -      | 0.04   | -      | 1,254   |
| 2553                                                                                | -      | 18     | 10     | 27     | 9      | 0.46   | 15     | 18     | 0.20   | 0.01   | 315    | 669    | 1,081   |
| 2554                                                                                | 913    | 1,031  |        |        |        |        |        |        |        |        |        |        | 1,945   |
| <b>5. ปริมาณถ่ายโอนผ่านแดนน้ำมันปาล์มบริสุทธิ์ (ผ่านจากมาเลเซีย-ไปประเทศที่สาม)</b> |        |        |        |        |        |        |        |        |        |        |        |        |         |
| 2549                                                                                | 1,843  | 3,024  | 3,538  | 1,665  | 2,258  | 2,585  | 1,042  | 894    | 753    | 761    | 915    | 763    | 20,041  |
| 2550                                                                                | 1,452  | 1,254  | -      | 370    | 230    | 655    | 320    | 485    | 398    | 404    | 348    | 710    | 6,624   |
| 2551                                                                                | 1,182  | 1,126  | 798    | 987    | 960    | 1,020  | 1,260  | 1,455  | 1,697  | 1,051  | 3,685  | 4,311  | 19,531  |
| 2552                                                                                | 5,081  | 7,743  | 7,224  | 3,573  | 1,523  | 4,992  | 5,779  | 1,499  | 4,570  | 7,243  | 5,353  | 8,023  | 62,603  |
| 2553                                                                                | 16,583 | 5,707  | 9,462  | 8,982  | 11,141 | 7,855  | 623    | 1,285  | 1,178  | 1,624  | 3,490  | 4,567  | 72,497  |
| 2554                                                                                | 5,837  | 5,660  |        |        |        |        |        |        |        |        |        |        | 11,497  |



## มะพร้าวผลแก่

## 1. ผลผลิต : ถ้ำตัน

|                       | ปี 2549 | ปี 2550 | ปี 2551 | ปี 2552 | ปี 2553 | ปี 2554 | % Δ   |
|-----------------------|---------|---------|---------|---------|---------|---------|-------|
|                       |         |         |         |         |         | (ก.พ.)  |       |
| 1.1 โลก พืชน้ำมันรวม  | 391.27  | 404.40  | 391.99  | 396.32  | 441.30  | 441.78  | +0.11 |
| เมล็ดถั่วเหลือง       | 220.67  | 237.13  | 221.01  | 211.96  | 259.99  | 256.10  | -1.50 |
| เนื้อมะพร้าวแห้ง      | 5.60    | 5.27    | 5.72    | 5.88    | 5.88    | 5.96    | 1.36  |
| : ฟิลิปปินส์          | 2.20    | 2.20    | 2.50    | 2.52    | 2.52    | 2.60    | 3.17  |
| : อินโดนีเซีย         | 1.44    | 1.44    | 1.50    | 1.60    | 1.60    | 1.60    | 0.00  |
| 1.2 ไทย มะพร้าวผลแก่  | 1.871   | 1.722   | 1.484   | 1.381   | 1.247   | 1.253   | +0.48 |
| เป็น เนื้อมะพร้าวแห้ง | 0.374   | 0.344   | 0.296   | 0.275   | 0.248   | 0.249   | +0.40 |

## 2. ต้นทุน/ผลผลิตเฉลี่ยของไทย

|                            | ปี 2549 | ปี 2550 | ปี 2551 | ปี 2552 | 2553 | ปี 2554 |
|----------------------------|---------|---------|---------|---------|------|---------|
| 2.1 ต้นทุนเฉลี่ยทั่วประเทศ |         |         |         |         |      |         |
| : (บาท/กก.)                | 2.11    | 2.05    | 2.54    | 2.77    | 2.77 |         |
| : (บาท/ผล)                 | 2.64    | 2.56    | 3.18    | 3.46    | 3.46 |         |
| 2.2 ผลผลิตเฉลี่ยทั่วประเทศ |         |         |         |         |      |         |
| : (กก./ไร่)                | 1,125   | 1,077   | 966     | 929     | 864  | 910     |
| : (ผล/ไร่)                 | 900     | 862     | 773     | 743     | 691  | 728     |

## 3. สัดส่วนการใช้มะพร้าวผลในประเทศ

ใช้เพื่อแปรรูปเป็นน้ำมันกะทิ มากกว่า 50 % ที่เหลือเป็นการบริโภคโดยตรงและผลิตเป็นเนื้อมะพร้าวแห้งเข้าสู่โรงงานผลิตน้ำมันมะพร้าว

## แหล่งผลิตสำคัญ ปี 2553

|                   | พื้นที่ให้ผล (ไร่) | ผลผลิต (ตัน) | เฉลี่ย (กก./ไร่) | % ผลผลิต |
|-------------------|--------------------|--------------|------------------|----------|
| จ.ประจวบคีรีขันธ์ | 427,689            | 420,948      | 984              | 32       |
| จ.ชุมพร           | 210,382            | 215,399      | 1,024            | 17       |
| จ.สุราษฎร์ธานี    | 209,272            | 128,074      | 612              | 10       |
| จ.ชลบุรี          | 69,615             | 117,932      | 1,694            | 9        |
| จ.นครศรีธรรมราช   | 100,217            | 90,960       | 908              | 7        |
| จ.ปัตตานี         | 83,106             | 55,165       | 664              | 4        |
| จ.อื่นๆ           | 343,158            | 269,669      | 899              | 21       |
| ทั่วประเทศ        | 1,443,439          | 1,298,147    | 899              | 100      |

## 4. การนำเข้า - ส่งออก : ตัน

|            |                  | ปี 2550 | ปี 2551 | ปี 2552 | ปี 2553 | ปี 2554<br>(ม.ก.-ม.ค.) |
|------------|------------------|---------|---------|---------|---------|------------------------|
| 4.1 นำเข้า | มะพร้าวผล (แก่)  | 378     | 790     | 300     | 3,027   | 4,419                  |
|            | มะพร้าวฝอย       | 139     | 286     | 398     | 764     | 526                    |
|            | เนื้อมะพร้าวแห้ง | 281     | 13      | 546     | 0.009   | 0                      |
|            | น้ำมัน(ทั้งหมด)  | 3,005   | 2,275   | 1,870   | 27,667  | 4,162                  |
| 4.2 ส่งออก | มะพร้าวผล (อ่อน) | 33,334  | 31,401  | 30,263  | 33,250  | 1,685                  |
|            | มะพร้าวฝอย       | 162     | 288     | 1,680   | 1,515   | 15                     |
|            | เนื้อมะพร้าวแห้ง | 174     | 1,054   | 339     | 5       | 1                      |
|            | น้ำมัน(ทั้งหมด)  | 4,452   | 5,530   | 1,419   | 798     | 33                     |

ประเทศคู่ค้า ส่งออกฝอยปอกเปลือก (88%) นำเข้าน้ำมันมะพร้าว :มาเลเซีย(15%) อินโดนีเซีย (85%) นำเข้ามะพร้าวผล: อินโดฯ(98%)  
นำเข้าน้ำมันฝอยฟิลิปปินส์(6%) เวียดนาม(36%) อินโดนีเซีย (58%)

## 5. ราคา

|                               |        | ปี 2550 | ปี 2551 | ปี 2552 | ปี 2553 | ปี 2554<br>(ม.ก.-ก.พ.) |
|-------------------------------|--------|---------|---------|---------|---------|------------------------|
| 5.1 ณ แหล่งผลิต               |        |         |         |         |         |                        |
| มะพร้าวผลใหญ่ทั้งเปลือก(สศก.) | บาท/ผล | 4.22    | 5.96    | 5.81    | 6.49    | 13.92                  |
| จ. ประจวบคีรีขันธ์            | ”      | 5.08    | 8.72    | 6.36    | 11.49   | 20.50                  |
| จ. สุราษฎร์ธานี               | ”      | 4.21    | 7.16    | 5.09    | 7.69    | 19.13                  |
| เนื้อมะพร้าวแห้ง 90% (สศก.)   | บาท/กก | 11.11   | 16.02   | 14.89   | 13.23   | 17.24                  |
| จ. ประจวบคีรีขันธ์            | ”      | 11.92   | 17.09   | 13.99   | 14.63   | 26.25                  |
| จ. สุราษฎร์ธานี               | ”      | 11.35   | 15.38   | 12.71   | 12.49   | 15.88                  |
| 5.2 ตลาด กทม. ขายส่ง          |        |         |         |         |         |                        |
| มะพร้าวผลใหญ่ปอกเปลือก        | บาท/ผล | 8.43    | 12.18   | 11.14   | 14.81   | 25.72                  |
| เนื้อมะพร้าวขาว               | บาท/กก | 11.80   | 19.77   | 14.61   | 22.09   | 41.60                  |
| เนื้อมะพร้าวแห้ง 90%          | บาท/กก | 13.12   | 18.25   | 15.42   | 14.60   | 26.86                  |
| น้ำมันมะพร้าวดิบ              | ”      | 28.43   | 38.27   | 30.08   | 29.92   | ขาดตลาด                |
| น้ำมันมะพร้าวบริสุทธิ์ (ปีป)  | ”      | 35.24   | 46.40   | 32.72   | 44.54   | 71.80                  |

## 6. สถานการณ์ ปี 2554

6.1 โลก ปี 2554 ก.เกษตรสหรัฐฯ คาดว่าโลกมีผลผลิตเนื้อมะพร้าวแห้ง 5.96 ล้านตัน มากกว่าปี 2553 ร้อยละ 1.36 คาดว่า จะมีผลผลิตน้ำมันมะพร้าว 3.67 ล้านตัน เพิ่มขึ้นจากปี 2553 ร้อยละ 1.38 โดยฟิลิปปินส์มีผลผลิตมะพร้าวเนื้อแห้งเพิ่มจากปี 53 ร้อยละ 3.18 ส่วนอินโดนีเซียผลผลิตมะพร้าวเนื้อแห้งคงที่เท่ากับปี 2553

6.2 ไทย ปี 2554 ผลผลิตมะพร้าว 1.253 ล้านตัน มากกว่าปี 2553 ร้อยละ 0.48 แต่ในช่วงเดือนก.พ. 54 ผลผลิตมะพร้าวออกสู่ตลาดยังมีปริมาณน้อย ในขณะที่ความต้องการของผู้ประกอบการภาคอุตสาหกรรมแปรรูปเป็นน้ำกะทิสำเร็จรูป และการแปรรูปเป็นน้ำมันมะพร้าวมีมากกว่า แม้จะมีการนำเข้ามาในช่วงเดือนมกราคม 2554 ซึ่งมากกว่าการนำเข้าในช่วงเดียวกันของปีที่ผ่านมาแล้วก็ตาม

ส่งผลให้ราคามะพร้าวและผลิตภัณฑ์ยังมีราคาสูงมากดังนี้

|                                        | ก.พ.53 | ม.ค.54  | ก.พ.54  | % $\Delta$ |
|----------------------------------------|--------|---------|---------|------------|
| มะพร้าวผลใหญ่เกษตรกรขายได้ (บาท/ผล)    | 5.31   | 13.48   | 14.36   | +6.53      |
| จ. ประจวบคีรีขันธ์                     | 7.96   | 20.50   | 20.50   | - 0        |
| จ. สุราษฎร์ธานี                        | 5.25   | 18.25   | 20.00   | +5.59      |
| เนื้อแห้ง 90% เกษตรกรขายได้ (บาท/กก.)  | 12.34  | 16.52   | 17.96   | +8.72      |
| จ. ประจวบคีรีขันธ์                     | 12.19  | 22.00   | 30.50   | +38.64     |
| จ. สุราษฎร์ธานี                        | 11.25  | 15.00   | 16.75   | +11.7      |
| มะพร้าวผลปอกเปลือก กทม. (บาท/ผล)       | 10.53  | 26.21   | 26.55   | +1.30      |
| เนื้อมะพร้าวขาวโรงงานรับซื้อ (บาท/กก.) | 14.03  | 39.70   | 43.50   | +9.57      |
| น้ำมันมะพร้าวดิบ กทม. (บาท/กก.)        | 27.09  | ขาดตลาด | ขาดตลาด | ขาดตลาด    |

6.3 แนวทางแก้ไขปัญหามีมะพร้าวเพียงพอต่อความต้องการใช้ กรมการค้าภายในได้จัดประชุมผู้เกี่ยวข้อง (30 พฤศจิกายน 53)มติที่ประชุม กำหนดแนวทางแก้ไขปัญหาดังนี้ 1) **ระยะสั้น** กรมการค้าต่างประเทศเร่งรัดดำเนินการนำประกาศกระทรวงพาณิชย์ เรื่อง การนำเมล็ดหัวเหลือง มะพร้าว เนื้อมะพร้าวแห้ง และน้ำมันมะพร้าว เข้ามาในราชอาณาจักรตามความตกลงเขตการค้าเสรีอาเซียน และประกาศกรมการค้าต่างประเทศ เรื่อง หลักเกณฑ์วิธีการ และเงื่อนไขในการขอและการออกหนังสือรับรองแสดงการได้รับสิทธิในการยกเว้นภาษีทั้งหมดหรือบางส่วน ลงในราชกิจจานุเบกษา เพื่อให้สามารถนำเข้ามะพร้าวภายใต้กรอบ AFTA ได้ทันในช่วงปลายเดือนธันวาคม 53 ซึ่งอัตราอากรภายใต้กรอบ AFTA มะพร้าวผล มะพร้าวฝอย น้ำมันมะพร้าว ไม่จำกัดปริมาณนำเข้า ภาษี 0% เนื้อมะพร้าวแห้ง ไม่จำกัดปริมาณนำเข้าภาษี 5 %

2) **ระยะยาว** (1) เสนอคณะกรรมการพืชน้ำมันและน้ำมันพืชพิจารณากำหนดแผนการส่งเสริมการปลูกมะพร้าวให้เป็นรูปธรรม เพื่อรองรับนโยบายส่งเสริมครัวไทยสู่ครัวโลก (2) กรมวิชาการเกษตรประสานเวียดนาม พม่า ขอให้ส่งรายการศัตรูพืชและการบริหารจัดการการจำกัดศัตรูพืช เพื่อให้กรมวิชาการวิเคราะห์ความเสี่ยง ซึ่งจะทำให้ไทยมีแหล่งนำเข้าเพิ่มขึ้น ขณะนี้มีประเทศที่ผ่านการวิเคราะห์ความเสี่ยงจากกรมวิชาการเกษตรเพียงประเทศเดียวคืออินโดนีเซีย (3) กรมส่งเสริมการเกษตรส่งเสริมการขยายการผลิตมะพร้าว โดยสนับสนุนมะพร้าวพันธุ์ดีที่ให้ผลผลิตสูง คุณภาพดีเพื่อทดแทนมะพร้าวพันธุ์ดั้งเดิม

#### ผลการดำเนินการแก้ไขปัญหามะพร้าว

1) การนำเข้ามะพร้าว กรมการค้าต่างประเทศได้ดำเนินการนำประกาศกระทรวงพาณิชย์ และประกาศของกรมการค้าต่างประเทศเรื่องการนำเข้ามะพร้าวภายใต้กรอบ AFTA ปี 2554 ลงประกาศในราชกิจจานุเบกษาแล้ว เมื่อวันที่ 23 ธันวาคม 2553 ขณะนี้มีผู้ประกอบการมาขึ้นทะเบียนเป็นผู้นำเข้ามะพร้าว 3 ราย และมีการนำเข้ามะพร้าวจากอินโดนีเซียแล้วตั้งแต่วันที่ 1 ตุลาคม 2554

2) การวิเคราะห์ความเสี่ยงศัตรูพืชและการบริหารจัดการการกำจัดศัตรูพืช กรมวิชาการเกษตรได้วิเคราะห์ความเสี่ยงศัตรูพืชของประเทศเวียดนาม และเสนอผ่านอนุกรรมการด้านการนำเข้าสิ่งต้องห้ามเพื่อการค้าและเพื่อกิจการอื่นแล้ว ขณะนี้อยู่ในขั้นตอนต้องนำเสนอคณะกรรมการกักพืชพิจารณา เมื่อผ่านคณะกรรมการชุดนี้แล้วจะออกเป็นประกาศของกรมวิชาการและนำลงในราชกิจจานุเบกษาต่อไป ส่วนการส่งเสริมการขยายการผลิตมะพร้าว กรมส่งเสริมการเกษตรอยู่ระหว่างยกร่างโครงการเพิ่มประสิทธิภาพการผลิต

มะพร้าวเพื่อเสนอกระทรวงเกษตรและสหกรณ์พิจารณาต่อไป

## 7. มาตรการรองรับการเปิดตลาด สิ้นค้ามะพร้าว

### 7.1 การเปิดตลาดภายใต้ WTO และ AFTA

คณะกรรมการพืชน้ำมันและน้ำมันพืชได้กำหนดมาตรการบริหารการนำเข้าปี 2553 และ 2554 ดังนี้

| การเปิดตลาดนำเข้ามะพร้าวและผลิตภัณฑ์ ปี 2554 |             |      |             |      |              |      |
|----------------------------------------------|-------------|------|-------------|------|--------------|------|
|                                              | AFTA        |      | WTO ในโควตา |      | WTO นอกโควตา |      |
|                                              | ปริมาณ      | อากร | ปริมาณ      | อากร | ปริมาณ       | อากร |
| มะพร้าวผล                                    | ยกเล็กโควตา | 0%   | 2,317 ตัน   | 20%  | ไม่ผูกพัน    | 54%  |
| มะพร้าวเป็นฝอย                               | ยกเล็กโควตา | 0%   | 110 ตัน     | 20%  | ไม่ผูกพัน    | 54%  |
| น้ำมันมะพร้าว                                | ยกเล็กโควตา | 0%   | 401 ตัน     | 20%  | ไม่ผูกพัน    | 52%  |
| เนื้อมะพร้าวแห้ง                             | ยกเล็กโควตา | 5%   | 1,157 ตัน   | 20%  | ไม่ผูกพัน    | 36%  |

การบริหารการนำเข้าในโควตา

- ผู้นำเข้าต้องขอหนังสือรับรองจาก คต. โดยผู้นำเข้าต้องมีคุณสมบัติ
  - 1) นิติบุคคลและเป็นโรงงานที่ใช้มะพร้าวเป็นวัตถุดิบในการผลิตของตนเอง
  - 2) เปิดดำเนินการกิจการอยู่ในปัจจุบัน
  - 3) มีประวัตินำเข้าย้อนหลัง 3 ปี (เฉพาะมะพร้าวฝอย)
- กำหนดช่วงเวลานำเข้า เดือน พ.ย.53-พ.ค.54 และ พ.ย.54-พ.ค.55 (เว้นมะพร้าวฝอย ให้นำเข้าได้ตลอดทั้งปี)

7.2 เพิ่มประสิทธิภาพการค้าในประเทศ ให้ผู้ซื้อปดป้ายแสดงราคารับซื้อมะพร้าวผล เนื้อมะพร้าวแห้ง เพื่อให้เกิดความเป็นธรรมแก่เกษตรกร

## 8. มาตรการแก้ไขปัญหานอติด

### 8.1 ปี 2543

มติคณะกรรมการ คชก. เมื่อ 10 พ.ค.43, 15 มิ.ย.43, 5 ก.ย.43 และ 1 พ.ย.43 อนุมัติ

๑ เงินทุนหมุนเวียนปลอดดอกเบี้ย จำนวน 170 ล้านบาท ให้ อคส. แทรกแซงรับซื้อเนื้อมะพร้าวแห้ง 90% จากเกษตรกร สถาบันเกษตรกร เพื่อจำหน่ายต่อไป

๑ กำหนดราคาเป้าหมายนำเนื้อมะพร้าวแห้ง 90% (ทับสะเก) กก.ละ 10.74 บาท ส่วนแหล่งผลิตอื่นให้กำหนดโดยเทียบเคียงจากรูปราคาเป้าหมายนำเนื้อมะพร้าวแห้ง 90% (ทับสะเก) ด้วยวิธีคำนวณราคาในแต่ละจังหวัดเพิ่ม-ลด ได้ตามสัดส่วนราคาตลาดและคุณภาพสินค้า

๑ ปรับลดราคาแทรกแซงรับซื้อเนื้อมะพร้าวแห้ง 90% (ทับสะเก) เหลือ กก.ละ 7.64 บาท สำหรับแหล่งผลิตอื่นให้ปรับเพิ่ม-ลดตามสัดส่วนราคาตลาดและคุณภาพสินค้า

๑ ระยะเวลาซื้อขาย มี.ย.-พ.ย.43

๑ ระยะเวลาโครงการ มี.ย.43-ก.พ.44

\* ประกาศ อคส. เมื่อ 30 มี.ย.43 (มติคชก. 15 มี.ย.43) \*\* ประกาศอคส. เมื่อ 10 พ.ย.43 (มติคชก. 1 พ.ย.43)

**ผลการดำเนินงาน**

| การรับซื้อ-ขาย | ปริมาณ (ตัน) | ราคาซื้อ (บาท/กก.) | มูลค่า (ล้านบาท) |
|----------------|--------------|--------------------|------------------|
| จ.ประจวบฯ      | 5,396        | 10.74* , 7.64**    | 56.21            |
| จ.ชุมพร        | 5,719        | 10.00 , 7.11       | 55.57            |
| จ.นครศรีฯ      | 4,135        | 9.37 , 6.67        | 38.50            |
| จ.สุราษฎร์ธานี | 5,295        | 9.37 , 6.67        | 48.87            |
| รวม            | 20,545       | 9.89 , 7.02        | 199.15           |

**การจำหน่าย อคส.ประมูลจำหน่ายภายในประเทศทั้งหมด**

| สรุปการซื้อ-ขาย              | ปริมาณ (ตัน) | ราคาเฉลี่ย(บาท/กก.) | มูลค่า (ล้านบาท) |
|------------------------------|--------------|---------------------|------------------|
| การรับซื้อ (มี.ย. – พ.ย.43)  | 20,545       | 9.69                | 199.15           |
| การจำหน่าย (ก.ย.43 – ก.พ.44) | 20,545       | 4.37                | 89.76            |
| ขาดทุนราคา                   | -            | 5.32                | 109.39           |
| ค่าใช้จ่ายทั้งสิ้น           | -            | 0.35                | 7.24             |
| ต้นทุนทั้งโครงการ            | -            | 5.67                | 116.63           |

**8.2 ปี 2544**

มติคณะกรรมการ คชก. เมื่อ 22 มี.ค.44 1) อนุมัติเงินทุนจำนวน 125 ล้านบาท ให้ อคส. ดำเนินการแทรกแซงตลาดรับซื้อเนื้อมะพร้าวแห้ง 90% จากเกษตรกรรายย่อยแล้วส่งออก หรือจำหน่ายให้กับผู้ซื้อเพื่อนำไปส่งออก หรือสกัดน้ำมันมะพร้าวแล้วส่งออกทันที ปริมาณแทรกแซง 20,000 ตัน 2) กำหนดราคาเป้าหมายนำเนื้อมะพร้าวแห้ง 90% (ทับสะเก)กก.ละ 8.00 บาท และราคาซื้อขายเนื้อมะพร้าวแห้ง 90% (ทับสะเก)กก.ละ 6.00 บาท สำหรับแหล่งผลิตอื่นให้กำหนดโดยเทียบเคียงจากราคาเป้าหมายนำเนื้อมะพร้าวแห้ง 90%(ทับสะเก) ด้วยวิธีคำนวณราคาในแต่ละจังหวัด เพิ่ม-ลด ได้ตามสัดส่วนราคาตลาดและคุณภาพสินค้า 3) ระยะเวลาซื้อขาย มี.ค.-ส.ค.44 4) ระยะเวลาโครงการ มี.ค.-ต.ค.44

ผลการดำเนินงาน เนื่องจากราคาน้ำมันมะพร้าวแห้ง 90% มีแนวโน้มสูงขึ้นใกล้เคียงกับราคารับซื้อที่ คชก.กำหนด (กก.ละ 6.00 บาท) จึงได้ชะลอการรับซื้อไว้จนถึงสิ้นสุดระยะเวลาโครงการเดือน ต.ค.44 เนื่องจากราคาอยู่ในเกณฑ์ดี

\*\*\*\*\*

ราคามะพร้าวผลและผลิตภัณฑ์ (ณ แหล่งผลิต และ กทม.)

AG07 : มะพร้าว 51 F : ราคา (บาท) (เฉลี่ย กก./กก.)

|                                                                                             | ม.ค.    | ก.พ.    | มี.ค. | เม.ย. | พ.ค.  | มิ.ย. | ก.ค.  | ส.ค.  | ก.ย.  | ต.ค.    | พ.ย.    | ธ.ค.    | เฉลี่ย | เฉลี่ย |
|---------------------------------------------------------------------------------------------|---------|---------|-------|-------|-------|-------|-------|-------|-------|---------|---------|---------|--------|--------|
| <b>1. ราคามะพร้าวผลแก่ ผลใหญ่ทั้งเปลือก (ที่เกษตรกรขายได้ เฉลี่ยทั้งประเทศ) 1/ : บาท/ผล</b> |         |         |       |       |       |       |       |       |       |         |         |         |        |        |
| ปี 2548                                                                                     | 4.35    | 4.57    | 4.61  | 4.44  | 4.30  | 4.05  | 3.90  | 3.92  | 3.83  | 4.30    | 4.92    | 6.15    | 4.45   | 4.05   |
| ปี 2549                                                                                     | 6.96    | 7.01    | 7.29  | 7.09  | 6.26  | 5.73  | 5.16  | 4.38  | 4.32  | 4.76    | 5.86    | 5.57    | 5.87   | 5.10   |
| ปี 2550                                                                                     | 5.50    | 5.42    | 4.78  | 4.53  | 4.24  | 3.86  | 3.55  | 3.25  | 3.32  | 3.61    | 4.07    | 4.50    | 4.22   | 3.64   |
| ปี 2551                                                                                     | 4.45    | 4.47    | 5.51  | 6.08  | 6.28  | 6.11  | 5.92  | 6.13  | 6.18  | 6.47    | 6.94    | 6.99    | 5.96   | 6.18   |
| ปี 2552                                                                                     | 6.73    | 6.36    | 6.35  | 6.54  | 6.41  | 5.62  | 5.47  | 5.32  | 5.07  | 5.29    | 5.28    | 5.27    | 5.81   | 5.53   |
| ปี 2553                                                                                     | 5.22    | 5.31    | 5.76  | 5.88  | 5.71  | 5.82  | 5.65  | 5.72  | 6.19  | 6.54    | 8.15    | 11.90   | 6.49   | 5.94   |
| ปี 2554                                                                                     | 13.48   | 14.36   |       |       |       |       |       |       |       |         |         |         | 13.92  |        |
| <b>2. ราคามะพร้าวแห้ง 90% (ที่เกษตรกรขายได้ เฉลี่ยทั้งประเทศ) 1/ : บาท/กก.</b>              |         |         |       |       |       |       |       |       |       |         |         |         |        |        |
| ปี 2548                                                                                     | 10.23   | 9.79    | 9.07  | 9.64  | 9.62  | 9.24  | 9.17  | 9.34  | 8.56  | 8.52    | 8.47    | 9.90    | 9.30   | 9.08   |
| ปี 2549                                                                                     | 9.64    | 11.03   | 11.09 | 11.03 | 11.23 | 11.18 | 10.62 | 10.64 | 10.43 | 10.46   | 10.47   | 10.51   | 10.69  | 10.76  |
| ปี 2550                                                                                     | 10.70   | 10.82   | 10.63 | 10.58 | 10.33 | 10.67 | 11.53 | 11.97 | 11.68 | 11.05   | 10.91   | 12.45   | 11.11  | 11.21  |
| ปี 2551                                                                                     | 13.29   | 13.98   | 15.27 | 15.31 | 15.35 | 15.75 | 16.94 | 17.44 | 17.18 | 16.70   | 17.00   | 17.93   | 16.01  | 16.56  |
| ปี 2552                                                                                     | 17.74   | 15.18   | 15.45 | 15.73 | 16.02 | 15.90 | 15.75 | 14.99 | 14.10 | 13.00   | 12.24   | 12.54   | 14.89  | 14.96  |
| ปี 2553                                                                                     | 12.71   | 12.34   | 12.49 | 12.54 | 12.50 | 12.57 | 12.14 | 12.33 | 13.53 | 14.61   | 15.43   | 15.81   | 13.26  | 12.96  |
| ปี 2554                                                                                     | 16.52   | 17.96   |       |       |       |       |       |       |       |         |         |         | 17.24  |        |
| <b>3. ราคามะพร้าวผลใหญ่ ปอกเปลือก (ขายส่ง ณ ตลาด กทม.) 2/ : บาท/ผล</b>                      |         |         |       |       |       |       |       |       |       |         |         |         |        |        |
| ปี 2548                                                                                     | 8.03    | 8.75    | 8.64  | 7.72  | 7.07  | 6.35  | 6.83  | 7.64  | 8.02  | 10.75   | 14.57   | 14.73   | 9.09   | 7.78   |
| ปี 2549                                                                                     | 15.99   | 16.25   | 15.33 | 13.13 | 12.28 | 10.93 | 9.30  | 9.25  | 9.33  | 10.89   | 12.66   | 12.04   | 12.28  | 10.33  |
| ปี 2550                                                                                     | 11.75   | 11.45   | 10.01 | 8.76  | 8.03  | 7.27  | 6.75  | 6.75  | 6.75  | 7.09    | 8.25    | 8.25    | 8.43   | 7.11   |
| ปี 2551                                                                                     | 8.25    | 9.08    | 10.70 | 11.47 | 11.83 | 10.39 | 10.73 | 11.55 | 14.00 | 15.95   | 16.15   | 16.05   | 12.18  | 12.41  |
| ปี 2552                                                                                     | 14.10   | 13.36   | 13.05 | 12.75 | 11.92 | 10.34 | 10.05 | 9.75  | 9.48  | 9.39    | 9.75    | 9.75    | 11.14  | 10.16  |
| ปี 2553                                                                                     | 10.10   | 10.53   | 12.64 | 13.13 | 11.65 | 10.86 | 10.91 | 13.20 | 15.98 | 20.04   | 24.24   | 24.38   | 14.81  | 13.77  |
| ปี 2554                                                                                     | 24.89   | 26.55   |       |       |       |       |       |       |       |         |         |         | 25.72  |        |
| <b>4. ราคามะพร้าวขาว (ณ โรงงานกะทิสด กทม.) 2/ : บาท/กก.</b>                                 |         |         |       |       |       |       |       |       |       |         |         |         |        |        |
| ปี 2548                                                                                     | 10.83   | 12.4    | 12.90 | 12.99 | 11.43 | 10.25 | 10.25 | 10.64 | 10.89 | 13.85   | 21.24   | 22.61   | 13.36  | 11.22  |
| ปี 2549                                                                                     | 23.25   | 23.49   | 24.08 | 21.69 | 20.50 | 19.55 | 14.13 | 13.50 | 13.50 | 15.26   | 19.36   | 19.17   | 18.96  | 16.07  |
| ปี 2550                                                                                     | 18.08   | 16.98   | 14.03 | 12.50 | 11.70 | 10.05 | 9.28  | 9.25  | 8.78  | 9.16    | 10.75   | 11.08   | 11.80  | 9.70   |
| ปี 2551                                                                                     | 12.49   | 15.10   | 17.23 | 17.86 | 18.78 | 18.77 | 18.75 | 19.16 | 23.00 | 25.91   | 25.50   | 24.70   | 19.77  | 20.73  |
| ปี 2552                                                                                     | 18.70   | 16.91   | 17.31 | 17.25 | 15.31 | 14.07 | 13.85 | 13.01 | 12.48 | 11.92   | 12.25   | 12.25   | 14.61  | 13.44  |
| ปี 2553                                                                                     | 12.95   | 14.03   | 18.36 | 19.44 | 18.59 | 17.93 | 17.74 | 19.69 | 23.00 | 30.45   | 36.36   | 36.50   | 22.09  | 21.23  |
| ปี 2554                                                                                     | 39.70   | 43.50   |       |       |       |       |       |       |       |         |         |         | 41.60  |        |
| <b>5. ราคามะพร้าวแห้ง 90% (1 โรงงานที่บ่มน้ำมันมะพร้าวปริมาตร) 2/ : บาท/กก.</b>             |         |         |       |       |       |       |       |       |       |         |         |         |        |        |
| ปี 2548                                                                                     | 11.29   | 11.06   | 11.97 | 12.17 | 12.15 | 12.15 | 12.31 | 11.82 | 11.26 | 12.20   | 12.40   | 12.56   | 11.95  | 11.98  |
| ปี 2549                                                                                     | 12.94   | 13.11   | 13.15 | 13.15 | 13.15 | 13.15 | 13.15 | 13.15 | 13.09 | 13.05   | 13.11   | 13.15   | 13.11  | 13.12  |
| ปี 2550                                                                                     | 13.25   | 13.41   | 13.10 | 13.07 | 13.20 | 13.02 | 12.70 | 12.65 | 12.57 | 13.01   | 13.60   | 13.90   | 13.12  | 12.86  |
| ปี 2551                                                                                     | 15.26   | 15.62   | 17.23 | 17.44 | 18.22 | 19.79 | 21.39 | 19.43 | 19.07 | 19.20   | 18.55   | 17.75   | 18.25  | 19.52  |
| ปี 2552                                                                                     | 16.04   | 15.18   | 16.19 | 16.25 | 16.95 | 16.85 | 16.18 | 15.59 | 14.77 | 13.75   | 13.60   | 13.63   | 15.42  | 15.68  |
| ปี 2553                                                                                     | 13.85   | 13.95   | 14.07 | 14.10 | 14.25 | 14.43 | 14.84 | 15.71 | 16.18 | ขาดตลาด | ขาดตลาด | ขาดตลาด | 14.60  | 15.08  |
| ปี 2554                                                                                     | 26.21   | 27.50   |       |       |       |       |       |       |       |         |         |         | 26.86  |        |
| <b>6. ราคาน้ำมันมะพร้าวดิบ (ขายส่งตลาดกทม.) 2/ : บาท/กก.</b>                                |         |         |       |       |       |       |       |       |       |         |         |         |        |        |
| ปี 2548                                                                                     | 21.33   | 20.49   | 23.14 | 23.63 | 23.48 | 23.59 | 23.79 | 22.70 | 21.33 | 23.16   | 23.45   | 23.88   | 22.83  | 23.01  |
| ปี 2549                                                                                     | 25.21   | 27.17   | 27.59 | 27.59 | 27.36 | 26.92 | 25.46 | 24.25 | 24.05 | 23.60   | 23.83   | 24.55   | 25.63  | 25.27  |
| ปี 2550                                                                                     | 25.75   | 27.76   | 27.09 | 27.30 | 28.04 | 28.92 | 27.09 | 27.09 | 27.15 | 29.25   | 32.57   | 33.18   | 28.43  | 27.92  |
| ปี 2551                                                                                     | 36.33   | 36.88   | 38.12 | 38.40 | 39.34 | 41.07 | 44.68 | 40.02 | 37.24 | 36.51   | 35.72   | 34.92   | 38.27  | 39.81  |
| ปี 2552                                                                                     | 33.18   | 31.47   | 31.92 | 32.50 | 33.53 | 32.92 | 31.02 | 29.68 | 28.57 | 25.70   | 25.09   | 25.36   | 30.08  | 30.24  |
| ปี 2553                                                                                     | 26.58   | 27.09   | 27.70 | 28.25 | 28.64 | 30.32 | 31.88 | 33.82 | 35.01 | ขาดตลาด | ขาดตลาด | ขาดตลาด | 29.92  | 31.93  |
| ปี 2554                                                                                     | ขาดตลาด | ขาดตลาด |       |       |       |       |       |       |       |         |         |         |        |        |

ที่มา : 1/ สำนักงานเศรษฐกิจการเกษตร

2/ กรมการค้าภายใน

3/ รบช.เตอร์

สำนักส่งเสริมการค้าสินค้าเกษตร กรมการค้าภายใน



## สถิติราคาขายส่ง - ขายปลีก สุกร ปี 2549 - 2554

| ปี                                                                                | ม.ค.   | ก.พ.   | มี.ค.  | เม.ย.  | พ.ค.   | มิ.ย.  | ก.ค.   | ส.ค.   | ก.ย.   | ต.ค.   | พ.ย.   | ธ.ค.   | เฉลี่ย |
|-----------------------------------------------------------------------------------|--------|--------|--------|--------|--------|--------|--------|--------|--------|--------|--------|--------|--------|
| ราคาขายส่งลูกสุกร นน. 16 กก./ตัว (บาท/ตัว) : (ปี 46-49 เป็นลูกสุกร นน.12 กก./ตัว) |        |        |        |        |        |        |        |        |        |        |        |        |        |
| 2549                                                                              | 1,500  | 1,500  | 1,500  | 1,444  | 1,400  | 1,321  | 1,100  | 1,100  | 1,100  | 1,100  | 1,164  | 875    | 1,259  |
| 2550                                                                              | 814    | 800    | 890    | 829    | 700    | 914    | 1,175  | 1,300  | 1,150  | 1,064  | 1,245  | 1,000  | 990    |
| 2551                                                                              | 1,250  | 1,760  | 1,800  | 1,672  | 1,321  | 1,295  | 1,057  | 1,290  | 1,223  | 1,350  | 1,400  | 1,400  | 1,402  |
| 2552                                                                              | 1,470  | 1,600  | 1,609  | 1,819  | 1,844  | 1,659  | 1,500  | 1,600  | 1,600  | 1,600  | 1,752  | 1,800  | 1,654  |
| 2553                                                                              | 1,875  | 1,900  | 1,900  | 1,900  | 1,900  | 1,900  | 1,900  | 1,843  | 1,718  | 1,600  | 1,600  | 1,600  | 1,803  |
| 2554                                                                              | 1,640  | 1,932  |        |        |        |        |        |        |        |        |        |        | 1,786  |
| ราคาขายส่งสุกรมี่ชีวิต (ฟาร์ม) ณ แหล่งผลิต (บาท/กก.)                              |        |        |        |        |        |        |        |        |        |        |        |        |        |
| 2549                                                                              | 50.55  | 48.50  | 48.39  | 47.88  | 48.50  | 47.97  | 45.97  | 45.77  | 45.20  | 42.21  | 42.73  | 37.20  | 45.91  |
| 2550                                                                              | 30.98  | 32.30  | 37.88  | 37.79  | 37.75  | 41.07  | 44.00  | 46.17  | 42.80  | 40.14  | 45.14  | 43.56  | 39.97  |
| 2551                                                                              | 48.05  | 58.55  | 58.79  | 57.56  | 54.61  | 53.64  | 51.26  | 55.95  | 53.27  | 55.55  | 53.30  | 52.00  | 54.38  |
| 2552                                                                              | 54.15  | 57.45  | 58.45  | 62.10  | 61.89  | 58.82  | 56.05  | 56.60  | 56.14  | 53.17  | 55.69  | 57.05  | 57.30  |
| 2553                                                                              | 58.30  | 61.25  | 61.50  | 61.50  | 61.50  | 61.50  | 61.36  | 59.30  | 55.73  | 52.40  | 53.50  | 52.25  | 58.34  |
| 2554                                                                              | 53.25  | 60.18  |        |        |        |        |        |        |        |        |        |        | 56.72  |
| ราคาขายปลีกเนื้อแดง ตลาด กทม. (บาท/กก.)                                           |        |        |        |        |        |        |        |        |        |        |        |        |        |
| 2549                                                                              | 97.50  | 97.50  | 97.50  | 97.50  | 97.50  | 96.18  | 92.50  | 92.50  | 92.50  | 91.79  | 91.48  | 87.25  | 94.31  |
| 2550                                                                              | 82.36  | 78.70  | 82.02  | 82.50  | 81.80  | 83.05  | 86.88  | 87.50  | 84.20  | 83.64  | 90.68  | 87.50  | 84.24  |
| 2551                                                                              | 90.68  | 115.79 | 117.50 | 113.68 | 110.58 | 106.19 | 105.00 | 110.88 | 111.14 | 111.36 | 106.75 | 105.00 | 108.71 |
| 2552                                                                              | 109.25 | 114.47 | 112.95 | 121.41 | 123.06 | 116.93 | 110.00 | 110.00 | 110.34 | 105.95 | 109.40 | 112.50 | 113.02 |
| 2553                                                                              | 115.00 | 118.75 | 115.00 | 115.00 | 115.00 | 115.00 | 115.00 | 115.00 | 110.23 | 105.00 | 105.00 | 105.00 | 112.42 |
| 2554                                                                              | 105.75 | 116.32 |        |        |        |        |        |        |        |        |        |        | 111.04 |

บาท/กก.

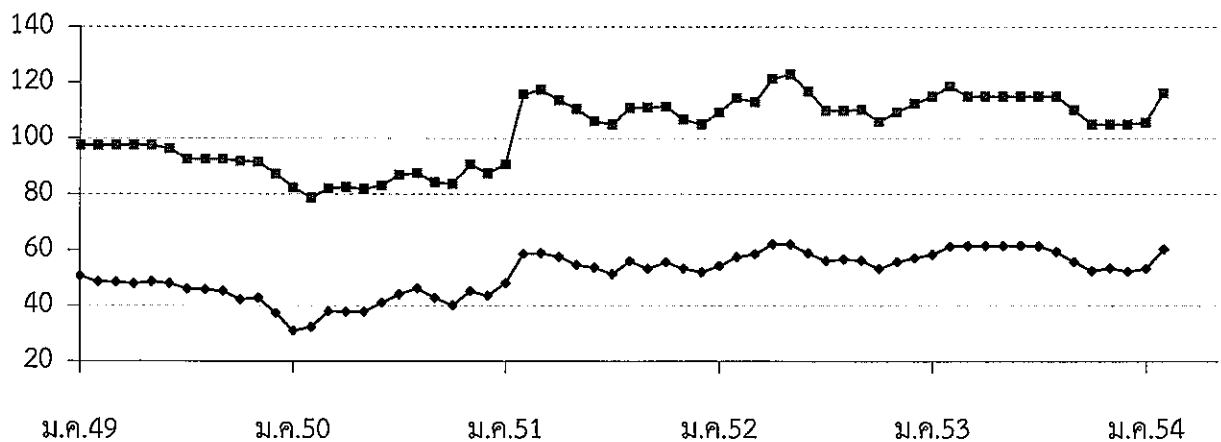

—●— ขายส่งสุกรมี่ชีวิต

—■— ขายปลีกเนื้อแดง



## ไข่ไก่

|                                   | ๒๕๕๐  | ๒๕๕๑  | ๒๕๕๒  | ๒๕๕๓  | ๒๕๕๔<br>(ประมาณการ) |
|-----------------------------------|-------|-------|-------|-------|---------------------|
| ๑. ผลผลิต (ล้านฟอง)               | ๘,๙๙๐ | ๙,๔๒๔ | ๙,๖๑๘ | ๙,๗๕๗ | ๑๐,๐๑๐              |
| ๒. การใช้ภายในประเทศ (ล้านฟอง)    | ๘,๗๔๘ | ๙,๐๑๗ | ๙,๒๖๘ | ๙,๖๐๐ | ๙,๘๔๙               |
| ๓. อัตราการบริโภค (ฟอง/คน/ปี)     | ๑๓๓   | ๑๓๖   | ๑๓๙   | ๑๔๒   | ๑๔๕                 |
| ๔. การส่งออก - ปริมาณ (ล้านฟอง)   | ๒๔๑   | ๔๐๖   | ๓๕๙   | ๑๕๓   | ๗.๐๒๖ (ม.ค.๕๔)      |
| - มูลค่า (ล้านบาท)                | ๗๔๗   | ๙๒๐   | ๘๓๔   | ๓๗๕   | ๒๑.๔๓               |
| ๕. ต้นทุนการผลิต (บาท/ฟอง)        | ๑.๙๔  | ๒.๓๓  | ๒.๑๘  | ๒.๒๗  | ๒.๔๕ (ก.พ.๕๔)       |
| ๖. ราคา ไข่ไก่สดคละ (บาท/ฟอง)     | ๑.๙๒  | ๒.๒๓  | ๒.๒๗  | ๒.๕๕  | ๒.๗๐ (ก.พ.๕๔)       |
| ๗. สถานการณ์ เดือนกุมภาพันธ์ ๒๕๕๔ |       |       |       |       |                     |

การผลิต / การค้า ส่วนราชการและภาคเอกชนที่เกี่ยวข้องกับระบบการผลิต ประมาณการผลกระทบจากปัญหาโรคระบาดที่เกิดขึ้นกับแม่ไก่ไข่ยืนกรง ทำให้อัตราการให้ไข่ลดลงเฉลี่ยร้อยละ ๑๐ - ๒๐ จากอัตราการให้ไข่ปกติ ตามสภาพการจัดการฟาร์มของผู้เลี้ยงไก่ไข่แต่ละราย ส่งผลให้ปริมาณผลผลิตไข่ไก่ในระบบตลาดลดลงจากปกติ แต่ยังคงอยู่ในระดับที่เพียงพอกับความต้องการของตลาด ทางด้านราคาไข่ไก่ยังทรงตัว

การส่งออก เดือนมกราคม ๒๕๕๔ การส่งออกไข่ไก่ลดลงจากช่วงเดียวกันของปีก่อน ๗๕% (ม.ค.๕๓ ส่งออก ๒๘.๓๑ ล้านฟอง) เนื่องจาก (๑) ปริมาณผลผลิตไข่ไก่ลดลง ไม่เกิดปัญหาผลผลิตล้นตลาดจนต้องระบายจำหน่ายไปต่างประเทศ (๒) ราคาไข่ไก่ในประเทศปรับสูงขึ้น ไม่สามารถแข่งขันกับประเทศคู่แข่ง เช่น จีน

๘. แนวโน้ม ช่วงเดือนมีนาคม - เมษายน ๒๕๕๔

ปริมาณผลผลิตไข่ไก่ในระบบยังมีแนวโน้มลดลงจากภาวะปกติต่อเนื่อง ทั้งจากสาเหตุด้านโรคระบาดที่เกิดขึ้นในระบบการผลิตซึ่งยังไม่สามารถแก้ปัญหาได้อย่างสิ้นเชิง รวมทั้งสภาพอากาศที่ร้อนชื้นและส่งผลให้อัตราการให้ไข่ลดลงตามฤดูกาล อย่างไรก็ตาม คาดว่าปัญหาด้านผลผลิตที่ลดลงจะไม่ส่งผลกระทบต่อระบบตลาดและราคาอย่างรุนแรง เนื่องจากเป็นช่วงที่โรงเรียนปิดภาคเรียน และมีเทศกาล/วันหยุดต่อเนื่อง ทำให้ความต้องการของตลาดโดยรวมลดลงเป็นปกติของทุกปี โดยเฉพาะในพื้นที่กรุงเทพฯ และปริมณฑล ซึ่งเป็นแหล่งบริโภคสำคัญ ทั้งนี้ จากภาวะการผลิตการตลาดดังกล่าว คาดว่าระดับราคาไข่ไก่จะยังทรงตัว



## สถิติราคาขายส่ง - ขายปลีก ไข่ไก่

ปี 2549 - 2554

| ปี                                              | ม.ค.  | ก.พ.  | มี.ค. | เม.ย. | พ.ค.  | มิ.ย. | ก.ค.  | ส.ค.  | ก.ย.  | ต.ค.  | พ.ย.  | ธ.ค.  | เฉลี่ย |
|-------------------------------------------------|-------|-------|-------|-------|-------|-------|-------|-------|-------|-------|-------|-------|--------|
| ราคาขายส่งลูกไก่ทั่วไป (บาท/ตัว)                |       |       |       |       |       |       |       |       |       |       |       |       |        |
| 2549                                            | 14.50 | 12.82 | 13.37 | 16.50 | 16.50 | 16.50 | 14.24 | 14.32 | 13.20 | 11.50 | 14.09 | 13.03 | 14.21  |
| 2550                                            | 13.74 | 16.45 | 17.50 | 17.50 | 18.95 | 19.50 | 19.50 | 19.50 | 19.50 | 19.50 | 19.50 | 15.68 | 18.07  |
| 2551                                            | 8.64  | 11.70 | 20.55 | 21.50 | 21.50 | 19.88 | 15.88 | 15.50 | 17.14 | 17.82 | 17.00 | 19.00 | 17.18  |
| 2552                                            | 17.50 | 17.50 | 19.82 | 27.30 | 27.39 | 26.50 | 26.50 | 28.15 | 28.05 | 24.64 | 24.55 | 25.45 | 24.45  |
| 2553                                            | 23.00 | 24.00 | 24.22 | 23.50 | 26.50 | 28.41 | 26.90 | 25.50 | 25.50 | 25.50 | 25.50 | 25.50 | 25.34  |
| 2554                                            | 25.50 | 25.50 |       |       |       |       |       |       |       |       |       |       | 25.50  |
| ราคาขายส่งไข่ไก่สด คณะ ฅ แหล่งผลิต (บาท/ฟอง)    |       |       |       |       |       |       |       |       |       |       |       |       |        |
| 2549                                            | 1.63  | 1.50  | 1.73  | 1.71  | 1.78  | 1.78  | 1.70  | 1.74  | 1.61  | 1.60  | 1.84  | 1.72  | 1.70   |
| 2550                                            | 1.79  | 1.83  | 1.74  | 1.74  | 1.97  | 2.00  | 2.05  | 2.10  | 2.17  | 1.95  | 1.96  | 1.74  | 1.92   |
| 2551                                            | 1.76  | 2.16  | 2.48  | 2.41  | 2.43  | 2.29  | 2.10  | 2.28  | 2.39  | 2.09  | 2.16  | 2.17  | 2.23   |
| 2552                                            | 1.84  | 1.90  | 2.09  | 2.42  | 2.36  | 2.38  | 2.46  | 2.60  | 2.40  | 2.13  | 2.30  | 2.30  | 2.27   |
| 2553                                            | 2.08  | 2.51  | 2.38  | 2.42  | 2.58  | 2.76  | 2.79  | 2.70  | 2.60  | 2.54  | 2.59  | 2.60  | 2.55   |
| 2554                                            | 2.65  | 2.70  |       |       |       |       |       |       |       |       |       |       | 2.68   |
| ราคาขายปลีกไข่ไก่ เบอร์ 3 ฅ ตลาด กทม. (บาท/ฟอง) |       |       |       |       |       |       |       |       |       |       |       |       |        |
| 2549                                            | 2.17  | 2.01  | 2.16  | 2.19  | 2.23  | 2.23  | 2.15  | 2.19  | 2.15  | 2.15  | 2.29  | 2.18  | 2.18   |
| 2550                                            | 2.15  | 2.17  | 2.16  | 2.16  | 2.38  | 2.45  | 2.45  | 2.45  | 2.52  | 2.34  | 2.34  | 2.25  | 2.32   |
| 2551                                            | 2.27  | 2.56  | 2.82  | 2.85  | 2.85  | 2.75  | 2.57  | 2.64  | 2.84  | 2.53  | 2.52  | 2.59  | 2.65   |
| 2552                                            | 2.39  | 2.45  | 2.60  | 2.78  | 2.79  | 2.75  | 2.81  | 2.95  | 2.83  | 2.67  | 2.70  | 2.72  | 2.70   |
| 2553                                            | 2.59  | 2.86  | 2.78  | 2.77  | 2.93  | 3.11  | 3.14  | 3.05  | 2.95  | 2.95  | 2.95  | 2.95  | 2.92   |
| 2554                                            | 3.00  | 3.05  |       |       |       |       |       |       |       |       |       |       | 3.03   |

บาท/ฟอง

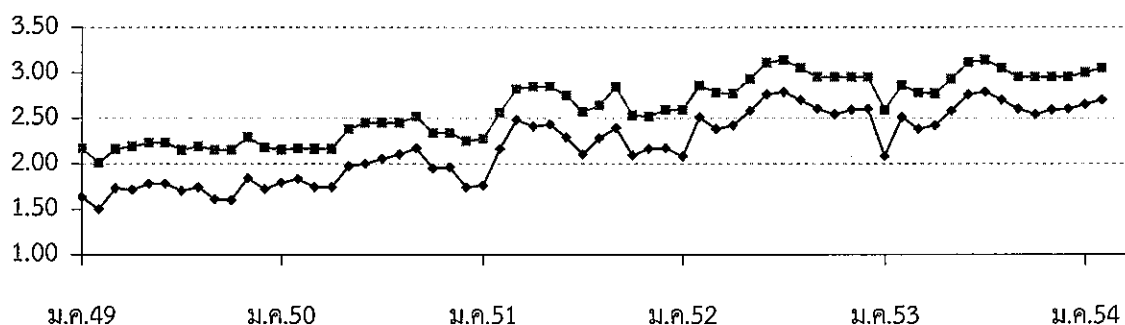

—●— ขายส่งไข่ไก่สด คณะ ฅ แหล่งผลิต

—■— ขายปลีกไข่ไก่ เบอร์ 3 กทม.

กรมการค้าภายใน กระทรวงพาณิชย์



สถิติราคาขายส่ง ขายปลีก สินค้าโคเนื้อ

ปี 2550 - 2554

หน่วย : บาท/กก.

| ปี                                                                                             | ม.ค.   | ก.พ.   | มี.ค.  | เม.ย.  | พ.ค.   | มิ.ย.  | ก.ค.   | ส.ค.   | ก.ย.   | ต.ค.   | พ.ย.   | ธ.ค.   | เฉลี่ย |
|------------------------------------------------------------------------------------------------|--------|--------|--------|--------|--------|--------|--------|--------|--------|--------|--------|--------|--------|
| ราคาโคเนื้อขนาดกลาง (250 - 350 กก.) ที่เกษตรกรขายได้ที่ไร่นา เฉลี่ยทั้งประเทศ : สศก. (บาท/ตัว) |        |        |        |        |        |        |        |        |        |        |        |        |        |
| 2550                                                                                           | 14,816 | 14,789 | 14,789 | 15,019 | 15,258 | 14,703 | 14,470 | 13,972 | 13,407 | 13,347 | 13,430 | 13,527 | 14,294 |
| 2551                                                                                           | 13,675 | 13,309 | 13,352 | 13,145 | 13,156 | 13,051 | 13,198 | 13,217 | 13,275 | 13,168 | 13,148 | 12,773 | 13,206 |
| 2552                                                                                           | 12,844 | 12,875 | 13,027 | 13,330 | 13,328 | 13,086 | 12,997 | 12,891 | 12,844 | 13,035 | 13,118 | 13,171 | 13,046 |
| 2553                                                                                           | 13,419 | 13,104 | 12,736 | 12,761 | 12,820 | 12,808 | 12,812 | 12,914 | 13,182 | 12,906 | 13,105 | 13,409 | 12,998 |
| 2554                                                                                           | 12,944 | 13,083 |        |        |        |        |        |        |        |        |        |        | 13,014 |
| ราคาโคเนื้อขนาดกลาง (250 - 350 กก.) ที่เกษตรกรขายได้ที่ไร่นา เฉลี่ยทั้งประเทศ : สศก. (บาท/กก.) |        |        |        |        |        |        |        |        |        |        |        |        |        |
| 2550                                                                                           | 49.39  | 49.30  | 49.30  | 50.06  | 50.86  | 49.01  | 48.23  | 46.57  | 44.69  | 44.49  | 44.77  | 45.09  | 47.65  |
| 2551                                                                                           | 45.58  | 44.36  | 44.51  | 43.82  | 43.85  | 43.50  | 43.99  | 44.06  | 44.25  | 43.89  | 43.83  | 42.58  | 44.02  |
| 2552                                                                                           | 42.81  | 42.92  | 43.42  | 44.43  | 44.43  | 43.62  | 43.32  | 42.97  | 42.81  | 43.45  | 43.73  | 43.90  | 43.49  |
| 2553                                                                                           | 44.73  | 43.68  | 42.45  | 42.54  | 42.73  | 42.69  | 42.71  | 43.05  | 43.94  | 43.02  | 43.68  | 44.70  | 43.33  |
| 2554                                                                                           | 43.15  | 43.61  |        |        |        |        |        |        |        |        |        |        | 43.38  |
| ราคาขายปลีกเนื้อโค ตลาดกทม. : กรมการค้าภายใน (บาท/กก.)                                         |        |        |        |        |        |        |        |        |        |        |        |        |        |
| 2550                                                                                           | 117.50 | 117.50 | 117.50 | 117.50 | 117.50 | 117.50 | 117.50 | 117.50 | 117.50 | 117.50 | 117.50 | 117.50 | 117.50 |
| 2551                                                                                           | 117.50 | 117.50 | 117.50 | 117.50 | 117.50 | 117.50 | 117.50 | 117.50 | 117.50 | 117.50 | 117.50 | 117.50 | 117.50 |
| 2552                                                                                           | 117.50 | 117.50 | 117.50 | 117.50 | 117.50 | 117.50 | 117.50 | 117.50 | 117.50 | 117.50 | 117.50 | 117.50 | 117.50 |
| 2553                                                                                           | 117.50 | 117.50 | 117.50 | 117.50 | 117.50 | 117.50 | 117.50 | 117.50 | 117.50 | 117.50 | 117.50 | 117.50 | 117.50 |
| 2554                                                                                           | 117.50 | 117.50 |        |        |        |        |        |        |        |        |        |        | 117.50 |

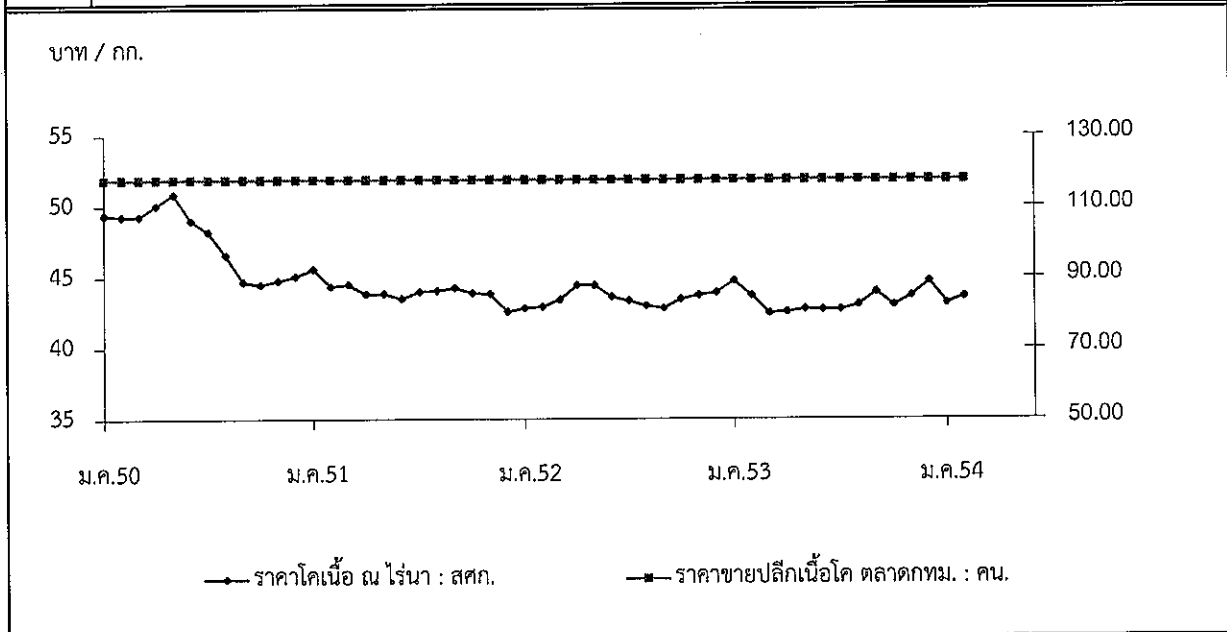

กรมการค้าภายใน กระทรวงพาณิชย์

# ปลานิล

| ๑. ผลผลิต (ที่มา:กรมประมง)                                                                                                                                         | ปี ๒๕๕๑   | ปี ๒๕๕๒   | ปี ๒๕๕๓       | ๒๕๕๔       |
|--------------------------------------------------------------------------------------------------------------------------------------------------------------------|-----------|-----------|---------------|------------|
| ผลผลิตโลก (ตัน)                                                                                                                                                    |           | ๒,๓๒๐,๐๐๐ | ๓,๐๐๐,๐๐๐*    | ๓,๐๐๐,๐๐๐* |
| ผลผลิตไทย (ตัน)                                                                                                                                                    | ๑๙๕,๙๐๐   | ๒๑๐,๐๒๑   | ๑๗๙,๒๔๑*      | ๒๑๔,๒๕๐*   |
| ฟาร์มปลานิลที่ได้มาตรฐาน GAP ณ พ.ย.๕๓ (ฟาร์ม)                                                                                                                      |           |           | ๑,๕๖๘         | ๑,๕๖๘      |
| ๒. การนำเข้าปลานิลและผลิตภัณฑ์ ปริมาณ (ตัน)                                                                                                                        | ๑๙๘.๔๔    | ๔๒๓.๓๐    | ๓๓๖.๑๖        | ๒๐.๐๕      |
| มูลค่า (ล้านบาท)                                                                                                                                                   | ๒๗.๑๖     | ๔๔.๖๑     | ๒๓.๙๔         | ๓.๒๔       |
|                                                                                                                                                                    |           |           | (ม.ค.-ธ.ค.๕๓) | (ม.ค.๕๔)   |
| การส่งออกปลานิลและผลิตภัณฑ์ ปริมาณ (ตัน)                                                                                                                           | ๑๙,๗๔๕.๑๙ | ๑๔,๑๐๓.๘๑ | ๑๒,๙๕๖.๔๓     | ๗๗๗.๓๘     |
| มูลค่า (ล้านบาท)                                                                                                                                                   | ๑,๒๙๘.๙๙  | ๑,๑๕๓.๒๒  | ๖๖๘.๙๙        | ๔๔.๙๕      |
|                                                                                                                                                                    |           |           | (ม.ค.-ธ.ค.๕๓) | (ม.ค.๕๔)   |
| ๓. ต้นทุนการผลิต (ที่มา : กรมประมง)                                                                                                                                |           |           |               |            |
| ปลานิลในบ่อดินเลี้ยงด้วยอาหารเม็ด (บาท/กก.)                                                                                                                        |           | ๔๒.๑๘     |               |            |
| ๔. ราคาขายส่งตลาด กทม. ขนาดกลาง ๓-๔ ตัว/กก.(บาท/กก.)                                                                                                               | ๓๖.๗๐     | ๔๓.๑๙     | ๔๒.๕๓         | ๕๓.๘๗      |
| ราคาขายปลีกตลาด กทม. ขนาดกลาง ๓-๔ ตัว/กก.(บาท/กก.)                                                                                                                 | ๔๒.๒๙     | ๖๓.๗๒     | ๖๙.๒๕         | ๗๕.๐๐      |
| (ที่มา : กรมการค้าภายใน)                                                                                                                                           |           |           |               | (ก.พ.๕๔)   |
| ๕. ตลาดส่งออกหลัก สหรัฐอเมริกา (๕๔%) ซาอุดีอาระเบีย (๒๒%) แคนาดา (๘%) คูเวต (๖%)<br>ตลาดส่งออกใหม่ ตะวันออกกลาง และรัสเซีย<br>ประเทศคู่แข่ง จีน อียิปต์ และไต้หวัน |           |           |               |            |

## ๖. สถานการณ์การผลิตและการส่งออก

### ๖.๑ การผลิต

โลก ปี ๒๕๕๓ ผลผลิตโลกมีประมาณ ๓ ล้านตัน โดยคาดว่าจีนผลผลิตจะลดลงประมาณ ๒๐% เนื่องจากสภาพอากาศหนาวเย็นและภัยธรรมชาติ รวมทั้งปีที่ผ่านมาจากภาวะวิกฤติเศรษฐกิจโลก ส่งผลให้กำลังซื้อลดลง ราคาปลานิลตลาดโลกจึงลดลงด้วย เกษตรกรจึงหันไปเลี้ยงปลาชนิดอื่นที่ราคาขายค่อนข้างแน่นอนและอัตราการรอดสูงกว่าแทน

ไทย คาดการณ์ผลผลิตปลานิล ปี ๒๕๕๔ มีผลผลิตประมาณ ๒๑๔,๒๕๐ ตัน เพิ่มขึ้นจากปี ๒๕๕๓ ซึ่งมีผลผลิต ๑๗๙,๒๔๑ ตัน ประมาณ ๑๙.๕๓% บริโภคภายในประเทศ ๗๐% (บริโภคสด ๙๐% แปรรูป ๑๐%) และส่งออก ๓๐%

### ๖.๒ การส่งออก

ไทยส่งออกปลานิลและผลิตภัณฑ์ ในรูปปลานิลแช่แข็ง ประมาณ ๗๘% ของการส่งออกของไทย การส่งออกปลานิลไปต่างประเทศ ม.ค.๕๔ มีปริมาณการส่งออกรวมทั้งสิ้น ๗๗๗.๓๘ ตัน มูลค่า ๔๔.๙๕ ล้านบาท ตลาดหลักคือ สหรัฐอเมริกา (เป็นผู้นำเข้าปลานิลรายใหญ่ของโลก) ผลิตภัณฑ์หลักที่สหรัฐอเมริกานำเข้าคือ เนื้อปลาฟิลเล่แช่แข็ง ๖๖% ของการนำเข้า

## ๗. สถานการณ์ด้านราคาและแนวโน้ม

ราคาขายส่งปลานิลในตลาด กทม. สูงกว่าเดือนที่ผ่านมา และสูงกว่าช่วงเดียวกันของปีก่อน ร้อยละ ๗.๕๖ และ ๔๗.๔๖ ตามลำดับ เนื่องจากสภาพอากาศหนาวเย็น ทำให้ปลานิลเติบโตช้า ปริมาณผลผลิตเข้าสู่ตลาดลดลง ส่งผลให้ราคาปรับตัวสูงขึ้น

\*\*\*\*\*

กรมการค้าภายใน กระทรวงพาณิชย์  
มีนาคม ๒๕๕๔

# ราคาปลาน้ำจืดตลาด กทม.

หน่วย : บาท/กก. 75

|                                  | ม.ค.   | ก.พ.                 | มี.ค.  | เม.ย.  | พ.ค.   | มิ.ย.  | ก.ค.   | ส.ค.   | ก.ย.   | ต.ค.   | พ.ย.   | ธ.ค.   | เฉลี่ย        |
|----------------------------------|--------|----------------------|--------|--------|--------|--------|--------|--------|--------|--------|--------|--------|---------------|
| <b>ราคาขายส่งปลาช่อน</b>         |        | ขนาดกลาง 2-3 ตัว/กก. |        |        |        |        |        |        |        |        |        |        |               |
| 2551                             | 85.60  | 85.38                | 85.95  | 88.33  | 94.47  | 102.55 | 88.69  | 94.00  | 96.36  | 94.32  | 95.00  | 92.38  | <b>91.92</b>  |
| 2552                             | 89.75  | 88.82                | 93.30  | 96.50  | 93.61  | 92.39  | 92.13  | 91.63  | 91.70  | 94.88  | 92.74  | 93.63  | <b>92.59</b>  |
| 2553                             | 89.85  | 76.11                | 77.27  | 77.94  | 84.17  | 79.55  | 82.25  | 86.75  | 88.75  | 84.25  | 85.34  | 90.63  | <b>83.57</b>  |
| 2554                             | 92.63  | 88.55                |        |        |        |        |        |        |        |        |        |        | <b>90.59</b>  |
| <b>ราคาขายปลีกปลาช่อน</b>        |        | ขนาดกลาง 2-3 ตัว/กก. |        |        |        |        |        |        |        |        |        |        |               |
| 2551                             | 110.00 | 110.00               | 110.00 | 110.00 | 110.00 | 111.90 | 115.00 | 117.00 | 125.00 | 125.00 | 125.00 | 125.00 | <b>116.16</b> |
| 2552                             | 125.00 | 125.00               | 125.00 | 125.00 | 125.00 | 125.00 | 125.00 | 125.00 | 125.00 | 125.00 | 125.00 | 125.00 | <b>125.00</b> |
| 2553                             | 125.00 | 125.00               | 125.00 | 125.00 | 125.00 | 108.18 | 105.00 | 114.00 | 115.00 | 115.00 | 115.91 | 135.00 | <b>119.42</b> |
| 2554                             | 135.00 | 135.00               |        |        |        |        |        |        |        |        |        |        | <b>135.00</b> |
| <b>ราคาขายส่งปลาดุก(บึงขุม)</b>  |        | ขนาดกลาง 2-3 ตัว/กก. |        |        |        |        |        |        |        |        |        |        |               |
| 2551                             | 32.52  | 32.60                | 32.50  | 32.61  | 34.37  | 32.83  | 33.10  | 33.30  | 35.50  | 33.64  | 32.80  | 34.00  | <b>33.31</b>  |
| 2552                             | 34.33  | 35.66                | 36.23  | 36.43  | 36.14  | 36.18  | 35.00  | 35.23  | 35.39  | 35.43  | 35.86  | 35.10  | <b>35.58</b>  |
| 2553                             | 35.60  | 32.81                | 34.48  | 35.32  | 36.72  | 37.70  | 40.03  | 37.60  | 37.52  | 37.73  | 41.32  | 36.13  | <b>36.91</b>  |
| 2554                             | 36.38  | 33.97                |        |        |        |        |        |        |        |        |        |        | <b>35.18</b>  |
| <b>ราคาขายปลีกปลาดุก(บึงขุม)</b> |        | ขนาดกลาง 2-3 ตัว/กก. |        |        |        |        |        |        |        |        |        |        |               |
| 2551                             | 47.50  | 67.50                | 47.50  | 47.50  | 47.50  | 47.50  | 47.50  | 47.50  | 47.50  | 47.50  | 47.50  | 48.00  | <b>49.21</b>  |
| 2552                             | 56.75  | 57.50                | 57.50  | 57.50  | 57.50  | 57.50  | 57.50  | 57.50  | 57.50  | 57.50  | 57.50  | 57.50  | <b>57.44</b>  |
| 2553                             | 65.00  | 57.50                | 57.50  | 57.50  | 57.50  | 57.50  | 57.50  | 57.50  | 57.50  | 57.50  | 57.50  | 57.50  | <b>58.13</b>  |
| 2554                             | 57.50  | 57.50                |        |        |        |        |        |        |        |        |        |        | <b>57.50</b>  |
| <b>ราคาขายส่งปลานิล</b>          |        | ขนาดกลาง 3-4 ตัว/กก. |        |        |        |        |        |        |        |        |        |        |               |
| 2551                             | 31.81  | 31.23                | 30.55  | 31.28  | 33.24  | 38.21  | 41.21  | 41.28  | 41.00  | 40.82  | 40.65  | 39.10  | <b>36.70</b>  |
| 2552                             | 41.23  | 40.11                | 44.86  | 42.80  | 44.22  | 45.77  | 43.83  | 43.00  | 45.41  | 45.83  | 43.17  | 38.08  | <b>43.19</b>  |
| 2553                             | 36.48  | 36.53                | 34.02  | 31.50  | 40.69  | 37.75  | 47.35  | 48.65  | 48.98  | 54.20  | 46.93  | 47.33  | <b>42.53</b>  |
| 2554                             | 50.08  | 53.87                |        |        |        |        |        |        |        |        |        |        | <b>51.98</b>  |
| <b>ราคาขายปลีกปลานิล</b>         |        | ขนาดกลาง 3-4 ตัว/กก. |        |        |        |        |        |        |        |        |        |        |               |
| 2551                             | 47.50  | 47.50                | 47.50  | 47.50  | 47.50  | 47.50  | 47.50  | 49.00  | 52.50  | 52.50  | 52.50  | 52.50  | <b>49.29</b>  |
| 2552                             | 56.50  | 59.34                | 63.75  | 65.00  | 65.00  | 65.00  | 65.00  | 65.00  | 65.00  | 65.00  | 65.00  | 65.00  | <b>63.72</b>  |
| 2553                             | 65.00  | 65.00                | 65.00  | 65.00  | 65.00  | 65.00  | 66.00  | 75.00  | 75.00  | 75.00  | 75.00  | 75.00  | <b>69.25</b>  |
| 2554                             | 75.00  | 75.00                |        |        |        |        |        |        |        |        |        |        | <b>75.00</b>  |

ที่มา : กรมการค้าภายใน

บาท/กก.

ราคาขายส่งปลาน้ำจืด

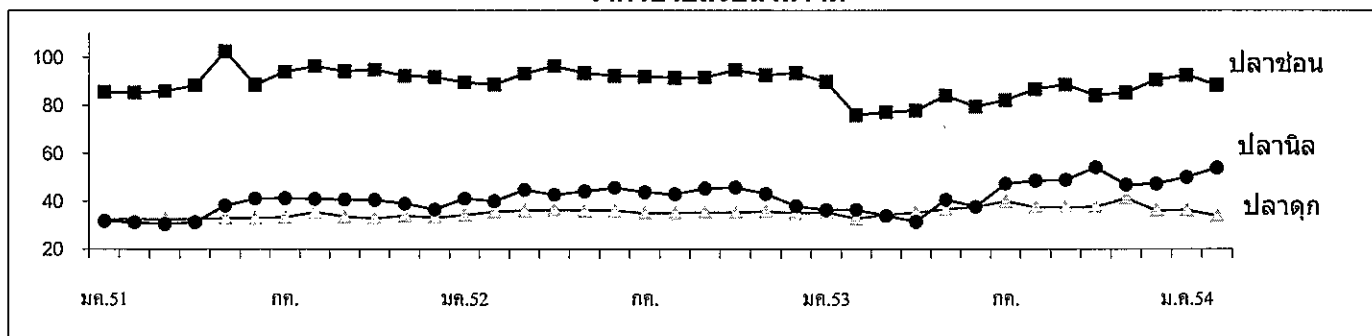

กรมการค้าภายใน

สำนักส่งเสริมการค้าสินค้าเกษตร

กลุ่มงานปศุสัตว์และสัตว์น้ำ

## เกลือทะเล

| ๑. ผลผลิตและความต้องการใช้ | ปี ๒๕๕๐   | ปี ๒๕๕๑ | ปี ๒๕๕๒ | ปี ๒๕๕๓ | ปี ๒๕๕๔*          |
|----------------------------|-----------|---------|---------|---------|-------------------|
| ผลผลิตไทย (ตัน)            | ๑,๐๖๘,๑๒๕ | ๙๓๗,๕๔๓ | ๘๖๕,๘๘๕ | ๘๘๓,๔๑๙ | ๙๕๘,๕๐๐           |
| ความต้องการใช้ (ตัน)       | ๑,๐๖๗,๗๔๒ | ๙๓๘,๐๘๘ | ๘๘๕,๒๖๘ | ๘๘๖,๐๔๓ | ๙๖๐,๐๐๐           |
| การนำเข้า ปริมาณ (ตัน)     | ๑,๐๕๓     | ๒,๘๖๘   | ๒๓,๓๐๗  | ๒,๘๕๘   | ๓๒                |
| มูลค่า (ล้านบาท)           | ๒.๑๕๖     | ๘.๔๗๗   | ๕๗.๑๔๒  | ๑๒.๖๘๓  | ๐.๖๐๐<br>(ม.ค.๕๔) |
| การส่งออก ปริมาณ (ตัน)     | ๑,๔๓๖     | ๒,๓๒๓   | ๓,๙๒๔   | ๒๓๔     | ๗                 |
| มูลค่า (ล้านบาท)           | ๒.๐๘๘     | ๕.๑๗๐   | ๑๐.๘๘๖  | ๒.๓๖๓   | ๐.๐๗๓<br>(ม.ค.๕๔) |
| ๒. ราคา (บาท/ตัน)          | ๙๒๓       | ๑,๗๘๓   | ๑,๕๗๖   | ๙๗๗     | ๘๒๒<br>(ก.พ.๕๔)   |
| ๓. ต้นทุน (บาท/ตัน)        | ๗๓๓       | ๗๓๓     | ๗๓๓     | ๗๔๙     | ๗๕๖               |

\* ประมาณการ

## ๔. สภาพปัญหา/สาเหตุ

๔.๑ ผลผลิตเกลือทะเลจะออกสู่ตลาดพร้อมกันจำนวนมากช่วงฤดูแล้ง (มี.ค.- เม.ย.) ราคามักจะปรับลดลง

๔.๒ เกษตรกรรายย่อยที่ไม่มียุ้งฉางสำหรับเก็บรักษาผลผลิต ต้องจำหน่ายผลผลิตก่อนฤดูฝน ทำให้ได้รับราคาต่ำ

๔.๓ กลุ่มเกษตรกรขาดเงินทุนหมุนเวียนในการรวบรวมรับซื้อเกลือจากสมาชิก

๔.๔ ภาวศูตสาหกรรรมมีความต้องการใช้เกลือสินเธาว์ทดแทนเกลือทะเลมากขึ้น เนื่องจากเกลือสินเธาว์มีคุณสมบัติที่เหมาะสมสำหรับการใช้ภายในอุตสาหกรรมมากกว่าเกลือทะเล

## ๕. มาตรการและผลการดำเนินการ

๕.๑ มติ คชก.(๒๖ มี.ค.๕๓) อนุมัติเงินจ่ายขาด วงเงินรวม ๑,๒๖๖,๐๐๐ บาท ให้ ธ.ก.ส. เพื่อชดเชยดอกเบี้ยเงินกู้ของเกษตรกรชาวนาเกลือจังหวัดเพชรบุรี ในอัตราร้อยละ ๓ ต่อปี ระยะเวลา ๘ เดือน สำหรับการกู้ยืมเงินตามโครงการช่วยเหลือเกษตรกรชาวนาเกลือเพื่อชะลอการจำหน่ายผลผลิตเกลือทะเล จังหวัดเพชรบุรี และโครงการช่วยเหลือเกษตรกรชาวนาเกลือเพื่อสร้างยุ้งฉางหรือปรับปรุงยุ้งฉางเก็บเกลือทะเลจังหวัดเพชรบุรี วงเงินกู้ยืมไม่เกินรายละ ๓๐๐,๐๐๐ บาท ระยะเวลาดำเนินการ ๑ เม.ย.-๓๐ พ.ย.๕๓

๕.๒ ผลการดำเนินการ ณ ธ.ค.๕๓ มีเกษตรกรเข้าร่วมโครงการ ๕๖ ราย ธ.ก.ส.จ่ายเงินกู้ให้เกษตรกร วงเงินรวมทั้งสิ้น ๑๑.๕๗ ล้านบาท

๕.๓ จังหวัดเพชรบุรีมีหนังสือขอขยายระยะเวลาการชดเชยดอกเบี้ยออกไป เนื่องจากกระบวนการให้กู้ของ ธ.ก.ส. มีขั้นตอนก่อนการอนุมัติค่อนข้างละเอียด จึงทำให้เกิดความล่าช้า โดยเกษตรกรสามารถกู้เงินได้ในเดือน ก.ค.๕๓ ทำให้เกษตรกรเสียสิทธิระยะเวลาการชดเชยดอกเบี้ยไม่ครบระยะเวลา ๘ เดือน ขณะนี้อยู่ระหว่างนำเสนอที่ประชุม คชก.พิจารณา

## ๖. ข้อร้องเรียนเกี่ยวกับการจัดประเภทกิจกรรมการทำนาเกลือ

๖.๑ คณะกรรมการนโยบายและแผนพัฒนาการเกษตรและสหกรณ์ มีมติ (๒๔ ส.ค.๕๓) รับทราบการรายงานผลการประชุมหารือร่วมระหว่างกระทรวงเกษตรและสหกรณ์กับหน่วยงานที่เกี่ยวข้อง (๒ มี.ย.๕๓) ว่าการผลิตเกลือโดยใช้การระเหยของน้ำทะเลทะเลสาบน้ำเค็ม หรือน้ำเค็มจากแหล่งธรรมชาติอื่นๆ โดยใช้แสงอาทิตย์ เป็นกิจกรรมประเภทการทำเหมืองหินและเหมืองแร่ ซึ่งมติดังกล่าวส่งผลให้เกลือไม่ใช่สินค้าเกษตร และไม่อยู่ภายใต้กรอบการพิจารณาให้ความช่วยเหลือของคณะกรรมการ คชก. ที่จะให้ความช่วยเหลือเกษตรกรสำหรับสินค้าเกษตรที่มีความจำเป็นที่จะต้องช่วยเหลือด้านการตลาดและปัจจัยการผลิตเท่านั้น

๖.๒ จังหวัดเพชรบุรีมีหนังสือกราบเรียนนายกรัฐมนตรี (พ.ย.๕๓) ขอให้กระทรวงเกษตรและสหกรณ์และหน่วยงานที่เกี่ยวข้องพิจารณาทบทวนการจัดประเภทกิจกรรมการทำนาเกลือเนื่องจากมติดังกล่าวส่งผลกระทบต่อผู้ทำนาเกลือทำให้เสียสิทธิ์การขอความช่วยเหลือจาก คชก. นอกจากนี้ ขอให้กระทรวงเกษตรและสหกรณ์รับขึ้นทะเบียนเกษตรกรผู้ทำนาเกลือ รวมทั้งขอให้กำหนดให้การทำนาเกลือเป็นอาชีพเกษตรกรมิใช่ในกฎหมายด้านการเกษตรที่เกี่ยวข้องทุกฉบับ

๖.๓ จังหวัดเพชรบุรีมีหนังสือกราบเรียนนายกรัฐมนตรีนขอให้กระทรวงเกษตรและสหกรณ์และหน่วยงานที่เกี่ยวข้องพิจารณาทบทวนการจัดประเภทกิจกรรมการทำนาเกลือเนื่องจากมติดังกล่าวส่งผลกระทบต่อผู้ทำนาเกลือทำให้เสียสิทธิ์การขอความช่วยเหลือจาก คชก. นอกจากนี้ ขอให้กระทรวงเกษตรและสหกรณ์รับขึ้นทะเบียนเกษตรกรผู้ทำนาเกลือ รวมทั้งขอให้กำหนดให้การทำนาเกลือเป็นอาชีพเกษตรกรรวมไว้ในกฎหมายด้านการเกษตรที่เกี่ยวข้องทุกฉบับ ต่อมากระทรวงเกษตรและสหกรณ์ได้ประชุมพิจารณาทบทวน และมีมติเห็นสมควรให้การทำนาเกลือในส่วนที่เป็นเกลือสมุทรเป็น “เกษตรกร” และผู้ทำนาเกลือ เป็น “เกษตรกร” ทั้งนี้ คณะรัฐมนตรีได้ให้ความเห็นชอบแล้ว (๑ มี.ค.๕๔)

#### ๗. สถานการณ์ปัจจุบัน

สภาพอากาศที่ร้อนขึ้น เอื้ออำนวยให้การผลิตเกลือทะเลได้ผลดี ส่งผลให้ผลผลิตปี ๒๕๕๔ ออกสู่ตลาดมากขึ้นเป็นลำดับ สอดคล้องกับความต้องการของตลาดที่ยังมีอย่างต่อเนื่อง ราคาซื้อขาย ณ แหล่งผลิตจังหวัดเพชรบุรี สมุทรสาคร และสมุทรสงคราม เดือน ก.พ.๕๔ เฉลี่ยตันละ ๘๒๒ บาท อ่อนตัวลงจากเดือนก่อนที่มีราคาเฉลี่ยตันละ ๘๓๑ บาท คิดเป็นร้อยละ ๑.๐๐

#### ๘. แนวโน้มสถานการณ์

ผลผลิตจะออกสู่ตลาดมากขึ้นอย่างต่อเนื่อง โดยจะออกมากที่สุดในช่วงเดือน มี.ค.-เม.ย.๕๔ ราคามีแนวโน้มอ่อนตัวลง อาจเกิดปัญหาด้านราคาในช่วงดังกล่าว

\*\*\*\*\*

กรมการค้าภายใน กระทรวงพาณิชย์

มีนาคม ๒๕๕๔

Agri\_๓๔/เกลือทะเล/รายงานรายเดือนปี ๒๕๕๔



## ราคาเกลือทะเลที่เกษตรกรขายได้

หน่วย : บาท/ตัน

| ปี   | ม.ค.  | ก.พ.  | มี.ค. | เม.ย. | พ.ค.  | มิ.ย. | ก.ค.  | ส.ค.  | ก.ย.  | ต.ค.  | พ.ย.  | ธ.ค.  | เฉลี่ย |
|------|-------|-------|-------|-------|-------|-------|-------|-------|-------|-------|-------|-------|--------|
| 2548 | 723   | 739   | 722   | 714   | 695   | 707   | 700   | 711   | 700   | 700   | 695   | 695   | 708    |
| 2549 | 800   | 796   | 788   | 789   | 708   | 667   | 711   | 753   | 778   | 767   | 782   | 839   | 765    |
| 2550 | 964   | 810   | 660   | 539   | 711   | 954   | 1,035 | 1,054 | 1,093 | 1,111 | 1,100 | 1,050 | 923    |
| 2551 | 983   | 961   | 989   | 1,049 | 1,517 | 2,056 | 2,233 | 2,238 | 2,250 | 2,250 | 2,342 | 2,533 | 1,783  |
| 2552 | 1,731 | 1,003 | 1,058 | 1,133 | 1,672 | 2,114 | 2,091 | 1,958 | 1,847 | 1,575 | 1,422 | 1,304 | 1,576  |
| 2553 | 1,089 | 1,303 | 1,140 | 1,047 | 858   | 807   | 969   | 969   | 937   | 889   | 850   | 867   | 977    |
| 2554 | 831   | 822   |       |       |       |       |       |       |       |       |       |       | 826    |

หมายเหตุ : เป็นราคาเฉลี่ยเกษตรกรขายได้จังหวัดเพชรบุรี สมุทรสาคร และสมุทรสงคราม

ที่มา : สำนักงานการค้าภายในจังหวัดเพชรบุรี สมุทรสาคร และสมุทรสงคราม

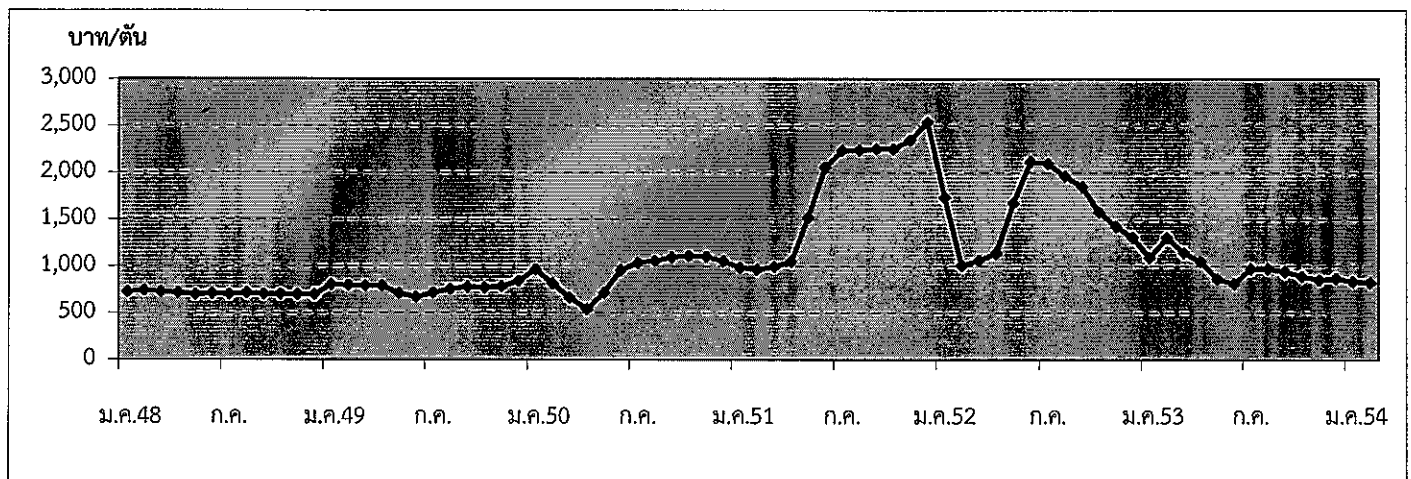

กรมการค้าภายใน กระทรวงพาณิชย์

มีนาคม 2554

| 1. ผลผลิตและการใช้ (ล้านตัน)             | ปี 49/50                                                                                                                                                                                                                                                                                                                                                                                                                                                                                                                                                                                                                                                                                                                                                                                                                                                                                                                                                                                                                                                                                                                                                                                                                                           | ปี 50/51      | ปี 51/52         | ปี 52/53             | ปี 53/54             |         |               |        |  |                  |       |   |             |         |        |    |     |        |        |        |    |     |              |        |        |    |     |       |        |        |   |     |       |        |        |   |     |             |        |        |   |     |           |        |       |   |     |           |        |       |   |     |           |        |       |   |     |         |        |       |   |     |          |         |        |    |     |               |         |         |     |     |
|------------------------------------------|----------------------------------------------------------------------------------------------------------------------------------------------------------------------------------------------------------------------------------------------------------------------------------------------------------------------------------------------------------------------------------------------------------------------------------------------------------------------------------------------------------------------------------------------------------------------------------------------------------------------------------------------------------------------------------------------------------------------------------------------------------------------------------------------------------------------------------------------------------------------------------------------------------------------------------------------------------------------------------------------------------------------------------------------------------------------------------------------------------------------------------------------------------------------------------------------------------------------------------------------------|---------------|------------------|----------------------|----------------------|---------|---------------|--------|--|------------------|-------|---|-------------|---------|--------|----|-----|--------|--------|--------|----|-----|--------------|--------|--------|----|-----|-------|--------|--------|---|-----|-------|--------|--------|---|-----|-------------|--------|--------|---|-----|-----------|--------|-------|---|-----|-----------|--------|-------|---|-----|-----------|--------|-------|---|-----|---------|--------|-------|---|-----|----------|---------|--------|----|-----|---------------|---------|---------|-----|-----|
| 1.1 ผลผลิตพืชน้ำมันโลก                   | 404.400                                                                                                                                                                                                                                                                                                                                                                                                                                                                                                                                                                                                                                                                                                                                                                                                                                                                                                                                                                                                                                                                                                                                                                                                                                            | 391.990       | 396.320          | 441.30               | (กท.54)<br>441.78    |         |               |        |  |                  |       |   |             |         |        |    |     |        |        |        |    |     |              |        |        |    |     |       |        |        |   |     |       |        |        |   |     |             |        |        |   |     |           |        |       |   |     |           |        |       |   |     |           |        |       |   |     |         |        |       |   |     |          |         |        |    |     |               |         |         |     |     |
| 1.2 ผลผลิตถั่วเหลือง                     |                                                                                                                                                                                                                                                                                                                                                                                                                                                                                                                                                                                                                                                                                                                                                                                                                                                                                                                                                                                                                                                                                                                                                                                                                                                    |               |                  |                      |                      |         |               |        |  |                  |       |   |             |         |        |    |     |        |        |        |    |     |              |        |        |    |     |       |        |        |   |     |       |        |        |   |     |             |        |        |   |     |           |        |       |   |     |           |        |       |   |     |           |        |       |   |     |         |        |       |   |     |          |         |        |    |     |               |         |         |     |     |
| 1.2.1 โลก                                | 237.126                                                                                                                                                                                                                                                                                                                                                                                                                                                                                                                                                                                                                                                                                                                                                                                                                                                                                                                                                                                                                                                                                                                                                                                                                                            | 221.006       | 211.964          | 259.990              | 256.102              |         |               |        |  |                  |       |   |             |         |        |    |     |        |        |        |    |     |              |        |        |    |     |       |        |        |   |     |       |        |        |   |     |             |        |        |   |     |           |        |       |   |     |           |        |       |   |     |           |        |       |   |     |         |        |       |   |     |          |         |        |    |     |               |         |         |     |     |
| 1.2.2 ไทย                                | 0.215                                                                                                                                                                                                                                                                                                                                                                                                                                                                                                                                                                                                                                                                                                                                                                                                                                                                                                                                                                                                                                                                                                                                                                                                                                              | 0.201         | 0.187            | (ประมาณการ)<br>0.176 | (ประมาณการ)<br>0.177 |         |               |        |  |                  |       |   |             |         |        |    |     |        |        |        |    |     |              |        |        |    |     |       |        |        |   |     |       |        |        |   |     |             |        |        |   |     |           |        |       |   |     |           |        |       |   |     |           |        |       |   |     |         |        |       |   |     |          |         |        |    |     |               |         |         |     |     |
| - ถั่วฤดูแล้ง                            | 0.143                                                                                                                                                                                                                                                                                                                                                                                                                                                                                                                                                                                                                                                                                                                                                                                                                                                                                                                                                                                                                                                                                                                                                                                                                                              | 0.132         | 0.135            | 0.124                | 0.125                |         |               |        |  |                  |       |   |             |         |        |    |     |        |        |        |    |     |              |        |        |    |     |       |        |        |   |     |       |        |        |   |     |             |        |        |   |     |           |        |       |   |     |           |        |       |   |     |           |        |       |   |     |         |        |       |   |     |          |         |        |    |     |               |         |         |     |     |
| - ถั่วฤดูฝน                              | 0.072                                                                                                                                                                                                                                                                                                                                                                                                                                                                                                                                                                                                                                                                                                                                                                                                                                                                                                                                                                                                                                                                                                                                                                                                                                              | 0.069         | 0.052            | 0.052                | 0.053                |         |               |        |  |                  |       |   |             |         |        |    |     |        |        |        |    |     |              |        |        |    |     |       |        |        |   |     |       |        |        |   |     |             |        |        |   |     |           |        |       |   |     |           |        |       |   |     |           |        |       |   |     |         |        |       |   |     |          |         |        |    |     |               |         |         |     |     |
| 1.3 ความต้องการใช้                       | 1.753                                                                                                                                                                                                                                                                                                                                                                                                                                                                                                                                                                                                                                                                                                                                                                                                                                                                                                                                                                                                                                                                                                                                                                                                                                              | 1.923         | 1.720            | 1.994                | 2.076                |         |               |        |  |                  |       |   |             |         |        |    |     |        |        |        |    |     |              |        |        |    |     |       |        |        |   |     |       |        |        |   |     |             |        |        |   |     |           |        |       |   |     |           |        |       |   |     |           |        |       |   |     |         |        |       |   |     |          |         |        |    |     |               |         |         |     |     |
| 1.4 นำเข้า                               | 1.541                                                                                                                                                                                                                                                                                                                                                                                                                                                                                                                                                                                                                                                                                                                                                                                                                                                                                                                                                                                                                                                                                                                                                                                                                                              | 1.723         | 1.535            | 1.819                | (มท.54)<br>0.156     |         |               |        |  |                  |       |   |             |         |        |    |     |        |        |        |    |     |              |        |        |    |     |       |        |        |   |     |       |        |        |   |     |             |        |        |   |     |           |        |       |   |     |           |        |       |   |     |           |        |       |   |     |         |        |       |   |     |          |         |        |    |     |               |         |         |     |     |
| 1.5 ส่งออก                               | 0.0027                                                                                                                                                                                                                                                                                                                                                                                                                                                                                                                                                                                                                                                                                                                                                                                                                                                                                                                                                                                                                                                                                                                                                                                                                                             | 0.0012        | 0.0013           | 0.0010               | 0.00004              |         |               |        |  |                  |       |   |             |         |        |    |     |        |        |        |    |     |              |        |        |    |     |       |        |        |   |     |       |        |        |   |     |             |        |        |   |     |           |        |       |   |     |           |        |       |   |     |           |        |       |   |     |         |        |       |   |     |          |         |        |    |     |               |         |         |     |     |
| ไทยนำเข้าจาก                             | บราซิล 71% สหรัฐอเมริกา 13% อาร์เจนตินา 11% กัมพูชา 3% แคนาดา 1%                                                                                                                                                                                                                                                                                                                                                                                                                                                                                                                                                                                                                                                                                                                                                                                                                                                                                                                                                                                                                                                                                                                                                                                   |               |                  |                      |                      |         |               |        |  |                  |       |   |             |         |        |    |     |        |        |        |    |     |              |        |        |    |     |       |        |        |   |     |       |        |        |   |     |             |        |        |   |     |           |        |       |   |     |           |        |       |   |     |           |        |       |   |     |         |        |       |   |     |          |         |        |    |     |               |         |         |     |     |
| ไทยส่งออกไป                              | เวียดนาม 43% กัมพูชา 21% สหรัฐอเมริกา 13% มัลดีฟส์ 6% ฟิลิปปินส์ 5%                                                                                                                                                                                                                                                                                                                                                                                                                                                                                                                                                                                                                                                                                                                                                                                                                                                                                                                                                                                                                                                                                                                                                                                |               |                  |                      |                      |         |               |        |  |                  |       |   |             |         |        |    |     |        |        |        |    |     |              |        |        |    |     |       |        |        |   |     |       |        |        |   |     |             |        |        |   |     |           |        |       |   |     |           |        |       |   |     |           |        |       |   |     |         |        |       |   |     |          |         |        |    |     |               |         |         |     |     |
|                                          | จีน 5% อาร์เจนตินา 2%                                                                                                                                                                                                                                                                                                                                                                                                                                                                                                                                                                                                                                                                                                                                                                                                                                                                                                                                                                                                                                                                                                                                                                                                                              |               |                  |                      |                      |         |               |        |  |                  |       |   |             |         |        |    |     |        |        |        |    |     |              |        |        |    |     |       |        |        |   |     |       |        |        |   |     |             |        |        |   |     |           |        |       |   |     |           |        |       |   |     |           |        |       |   |     |         |        |       |   |     |          |         |        |    |     |               |         |         |     |     |
| Contract Farming                         | จัดทำแผนการลงทุนโดยคณะกรรมการจัดทำแผนการลงทุนเกษตรแบบมีสัญญา กับ                                                                                                                                                                                                                                                                                                                                                                                                                                                                                                                                                                                                                                                                                                                                                                                                                                                                                                                                                                                                                                                                                                                                                                                   |               |                  |                      |                      |         |               |        |  |                  |       |   |             |         |        |    |     |        |        |        |    |     |              |        |        |    |     |       |        |        |   |     |       |        |        |   |     |             |        |        |   |     |           |        |       |   |     |           |        |       |   |     |           |        |       |   |     |         |        |       |   |     |          |         |        |    |     |               |         |         |     |     |
|                                          | ประเทศเพื่อนบ้าน กรมการค้าต่างประเทศ                                                                                                                                                                                                                                                                                                                                                                                                                                                                                                                                                                                                                                                                                                                                                                                                                                                                                                                                                                                                                                                                                                                                                                                                               |               |                  |                      |                      |         |               |        |  |                  |       |   |             |         |        |    |     |        |        |        |    |     |              |        |        |    |     |       |        |        |   |     |       |        |        |   |     |             |        |        |   |     |           |        |       |   |     |           |        |       |   |     |           |        |       |   |     |         |        |       |   |     |          |         |        |    |     |               |         |         |     |     |
|                                          | เป้าหมาย (ผ่านคณะ กก.)                                                                                                                                                                                                                                                                                                                                                                                                                                                                                                                                                                                                                                                                                                                                                                                                                                                                                                                                                                                                                                                                                                                                                                                                                             |               | นำเข้าจริง       |                      |                      |         |               |        |  |                  |       |   |             |         |        |    |     |        |        |        |    |     |              |        |        |    |     |       |        |        |   |     |       |        |        |   |     |             |        |        |   |     |           |        |       |   |     |           |        |       |   |     |           |        |       |   |     |         |        |       |   |     |          |         |        |    |     |               |         |         |     |     |
|                                          | ปี 50/51                                                                                                                                                                                                                                                                                                                                                                                                                                                                                                                                                                                                                                                                                                                                                                                                                                                                                                                                                                                                                                                                                                                                                                                                                                           | = 59,030 ตัน  | พม่า - ลาว -     | กัมพูชา 4,968 ตัน    |                      |         |               |        |  |                  |       |   |             |         |        |    |     |        |        |        |    |     |              |        |        |    |     |       |        |        |   |     |       |        |        |   |     |             |        |        |   |     |           |        |       |   |     |           |        |       |   |     |           |        |       |   |     |         |        |       |   |     |          |         |        |    |     |               |         |         |     |     |
|                                          | ปี 51/52                                                                                                                                                                                                                                                                                                                                                                                                                                                                                                                                                                                                                                                                                                                                                                                                                                                                                                                                                                                                                                                                                                                                                                                                                                           | = 199,163 ตัน | พม่า - ลาว 2,087 | กัมพูชา 197,076 ตัน  |                      |         |               |        |  |                  |       |   |             |         |        |    |     |        |        |        |    |     |              |        |        |    |     |       |        |        |   |     |       |        |        |   |     |             |        |        |   |     |           |        |       |   |     |           |        |       |   |     |           |        |       |   |     |         |        |       |   |     |          |         |        |    |     |               |         |         |     |     |
|                                          | ปี 49/50                                                                                                                                                                                                                                                                                                                                                                                                                                                                                                                                                                                                                                                                                                                                                                                                                                                                                                                                                                                                                                                                                                                                                                                                                                           | ปี 50/51      | ปี 51/52         | ปี 52/53             | ปี 53/54             |         |               |        |  |                  |       |   |             |         |        |    |     |        |        |        |    |     |              |        |        |    |     |       |        |        |   |     |       |        |        |   |     |             |        |        |   |     |           |        |       |   |     |           |        |       |   |     |           |        |       |   |     |         |        |       |   |     |          |         |        |    |     |               |         |         |     |     |
| 2. ต้นทุนการผลิต (บาท/กก.)               | 9.47                                                                                                                                                                                                                                                                                                                                                                                                                                                                                                                                                                                                                                                                                                                                                                                                                                                                                                                                                                                                                                                                                                                                                                                                                                               | 10.11         | 11.64            | 11.69                | 11.75                |         |               |        |  |                  |       |   |             |         |        |    |     |        |        |        |    |     |              |        |        |    |     |       |        |        |   |     |       |        |        |   |     |             |        |        |   |     |           |        |       |   |     |           |        |       |   |     |           |        |       |   |     |         |        |       |   |     |          |         |        |    |     |               |         |         |     |     |
| 3. แหล่งผลิตสำคัญ (ชก.53)                | <table border="1"> <thead> <tr> <th rowspan="2">จังหวัด</th> <th rowspan="2">พื้นที่ (ไร่)</th> <th colspan="2">ผลผลิต</th> <th rowspan="2">ผลผลิต/ไร่ (กก.)</th> </tr> <tr> <th>(ตัน)</th> <th>%</th> </tr> </thead> <tbody> <tr><td>1 เชียงใหม่</td><td>103,450</td><td>30,198</td><td>17</td><td>292</td></tr> <tr><td>2 แพร่</td><td>81,916</td><td>19,187</td><td>11</td><td>234</td></tr> <tr><td>3 แม่ฮ่องสอน</td><td>60,934</td><td>18,437</td><td>10</td><td>303</td></tr> <tr><td>4 เลย</td><td>62,042</td><td>16,129</td><td>9</td><td>260</td></tr> <tr><td>5 ตาก</td><td>50,769</td><td>12,906</td><td>7</td><td>254</td></tr> <tr><td>6 อุดรดิตต์</td><td>43,219</td><td>10,969</td><td>6</td><td>254</td></tr> <tr><td>7 สุโขทัย</td><td>32,402</td><td>9,330</td><td>5</td><td>288</td></tr> <tr><td>8 ชัยภูมิ</td><td>39,315</td><td>8,277</td><td>5</td><td>211</td></tr> <tr><td>9 ขอนแก่น</td><td>30,367</td><td>7,846</td><td>4</td><td>258</td></tr> <tr><td>10 น่าน</td><td>29,810</td><td>7,234</td><td>4</td><td>243</td></tr> <tr><td>11 อื่นๆ</td><td>152,108</td><td>36,709</td><td>21</td><td>261</td></tr> <tr><td>รวมทั้งประเทศ</td><td>686,332</td><td>177,222</td><td>100</td><td>258</td></tr> </tbody> </table> |               |                  |                      |                      | จังหวัด | พื้นที่ (ไร่) | ผลผลิต |  | ผลผลิต/ไร่ (กก.) | (ตัน) | % | 1 เชียงใหม่ | 103,450 | 30,198 | 17 | 292 | 2 แพร่ | 81,916 | 19,187 | 11 | 234 | 3 แม่ฮ่องสอน | 60,934 | 18,437 | 10 | 303 | 4 เลย | 62,042 | 16,129 | 9 | 260 | 5 ตาก | 50,769 | 12,906 | 7 | 254 | 6 อุดรดิตต์ | 43,219 | 10,969 | 6 | 254 | 7 สุโขทัย | 32,402 | 9,330 | 5 | 288 | 8 ชัยภูมิ | 39,315 | 8,277 | 5 | 211 | 9 ขอนแก่น | 30,367 | 7,846 | 4 | 258 | 10 น่าน | 29,810 | 7,234 | 4 | 243 | 11 อื่นๆ | 152,108 | 36,709 | 21 | 261 | รวมทั้งประเทศ | 686,332 | 177,222 | 100 | 258 |
| จังหวัด                                  | พื้นที่ (ไร่)                                                                                                                                                                                                                                                                                                                                                                                                                                                                                                                                                                                                                                                                                                                                                                                                                                                                                                                                                                                                                                                                                                                                                                                                                                      | ผลผลิต        |                  | ผลผลิต/ไร่ (กก.)     |                      |         |               |        |  |                  |       |   |             |         |        |    |     |        |        |        |    |     |              |        |        |    |     |       |        |        |   |     |       |        |        |   |     |             |        |        |   |     |           |        |       |   |     |           |        |       |   |     |           |        |       |   |     |         |        |       |   |     |          |         |        |    |     |               |         |         |     |     |
|                                          |                                                                                                                                                                                                                                                                                                                                                                                                                                                                                                                                                                                                                                                                                                                                                                                                                                                                                                                                                                                                                                                                                                                                                                                                                                                    | (ตัน)         | %                |                      |                      |         |               |        |  |                  |       |   |             |         |        |    |     |        |        |        |    |     |              |        |        |    |     |       |        |        |   |     |       |        |        |   |     |             |        |        |   |     |           |        |       |   |     |           |        |       |   |     |           |        |       |   |     |         |        |       |   |     |          |         |        |    |     |               |         |         |     |     |
| 1 เชียงใหม่                              | 103,450                                                                                                                                                                                                                                                                                                                                                                                                                                                                                                                                                                                                                                                                                                                                                                                                                                                                                                                                                                                                                                                                                                                                                                                                                                            | 30,198        | 17               | 292                  |                      |         |               |        |  |                  |       |   |             |         |        |    |     |        |        |        |    |     |              |        |        |    |     |       |        |        |   |     |       |        |        |   |     |             |        |        |   |     |           |        |       |   |     |           |        |       |   |     |           |        |       |   |     |         |        |       |   |     |          |         |        |    |     |               |         |         |     |     |
| 2 แพร่                                   | 81,916                                                                                                                                                                                                                                                                                                                                                                                                                                                                                                                                                                                                                                                                                                                                                                                                                                                                                                                                                                                                                                                                                                                                                                                                                                             | 19,187        | 11               | 234                  |                      |         |               |        |  |                  |       |   |             |         |        |    |     |        |        |        |    |     |              |        |        |    |     |       |        |        |   |     |       |        |        |   |     |             |        |        |   |     |           |        |       |   |     |           |        |       |   |     |           |        |       |   |     |         |        |       |   |     |          |         |        |    |     |               |         |         |     |     |
| 3 แม่ฮ่องสอน                             | 60,934                                                                                                                                                                                                                                                                                                                                                                                                                                                                                                                                                                                                                                                                                                                                                                                                                                                                                                                                                                                                                                                                                                                                                                                                                                             | 18,437        | 10               | 303                  |                      |         |               |        |  |                  |       |   |             |         |        |    |     |        |        |        |    |     |              |        |        |    |     |       |        |        |   |     |       |        |        |   |     |             |        |        |   |     |           |        |       |   |     |           |        |       |   |     |           |        |       |   |     |         |        |       |   |     |          |         |        |    |     |               |         |         |     |     |
| 4 เลย                                    | 62,042                                                                                                                                                                                                                                                                                                                                                                                                                                                                                                                                                                                                                                                                                                                                                                                                                                                                                                                                                                                                                                                                                                                                                                                                                                             | 16,129        | 9                | 260                  |                      |         |               |        |  |                  |       |   |             |         |        |    |     |        |        |        |    |     |              |        |        |    |     |       |        |        |   |     |       |        |        |   |     |             |        |        |   |     |           |        |       |   |     |           |        |       |   |     |           |        |       |   |     |         |        |       |   |     |          |         |        |    |     |               |         |         |     |     |
| 5 ตาก                                    | 50,769                                                                                                                                                                                                                                                                                                                                                                                                                                                                                                                                                                                                                                                                                                                                                                                                                                                                                                                                                                                                                                                                                                                                                                                                                                             | 12,906        | 7                | 254                  |                      |         |               |        |  |                  |       |   |             |         |        |    |     |        |        |        |    |     |              |        |        |    |     |       |        |        |   |     |       |        |        |   |     |             |        |        |   |     |           |        |       |   |     |           |        |       |   |     |           |        |       |   |     |         |        |       |   |     |          |         |        |    |     |               |         |         |     |     |
| 6 อุดรดิตต์                              | 43,219                                                                                                                                                                                                                                                                                                                                                                                                                                                                                                                                                                                                                                                                                                                                                                                                                                                                                                                                                                                                                                                                                                                                                                                                                                             | 10,969        | 6                | 254                  |                      |         |               |        |  |                  |       |   |             |         |        |    |     |        |        |        |    |     |              |        |        |    |     |       |        |        |   |     |       |        |        |   |     |             |        |        |   |     |           |        |       |   |     |           |        |       |   |     |           |        |       |   |     |         |        |       |   |     |          |         |        |    |     |               |         |         |     |     |
| 7 สุโขทัย                                | 32,402                                                                                                                                                                                                                                                                                                                                                                                                                                                                                                                                                                                                                                                                                                                                                                                                                                                                                                                                                                                                                                                                                                                                                                                                                                             | 9,330         | 5                | 288                  |                      |         |               |        |  |                  |       |   |             |         |        |    |     |        |        |        |    |     |              |        |        |    |     |       |        |        |   |     |       |        |        |   |     |             |        |        |   |     |           |        |       |   |     |           |        |       |   |     |           |        |       |   |     |         |        |       |   |     |          |         |        |    |     |               |         |         |     |     |
| 8 ชัยภูมิ                                | 39,315                                                                                                                                                                                                                                                                                                                                                                                                                                                                                                                                                                                                                                                                                                                                                                                                                                                                                                                                                                                                                                                                                                                                                                                                                                             | 8,277         | 5                | 211                  |                      |         |               |        |  |                  |       |   |             |         |        |    |     |        |        |        |    |     |              |        |        |    |     |       |        |        |   |     |       |        |        |   |     |             |        |        |   |     |           |        |       |   |     |           |        |       |   |     |           |        |       |   |     |         |        |       |   |     |          |         |        |    |     |               |         |         |     |     |
| 9 ขอนแก่น                                | 30,367                                                                                                                                                                                                                                                                                                                                                                                                                                                                                                                                                                                                                                                                                                                                                                                                                                                                                                                                                                                                                                                                                                                                                                                                                                             | 7,846         | 4                | 258                  |                      |         |               |        |  |                  |       |   |             |         |        |    |     |        |        |        |    |     |              |        |        |    |     |       |        |        |   |     |       |        |        |   |     |             |        |        |   |     |           |        |       |   |     |           |        |       |   |     |           |        |       |   |     |         |        |       |   |     |          |         |        |    |     |               |         |         |     |     |
| 10 น่าน                                  | 29,810                                                                                                                                                                                                                                                                                                                                                                                                                                                                                                                                                                                                                                                                                                                                                                                                                                                                                                                                                                                                                                                                                                                                                                                                                                             | 7,234         | 4                | 243                  |                      |         |               |        |  |                  |       |   |             |         |        |    |     |        |        |        |    |     |              |        |        |    |     |       |        |        |   |     |       |        |        |   |     |             |        |        |   |     |           |        |       |   |     |           |        |       |   |     |           |        |       |   |     |         |        |       |   |     |          |         |        |    |     |               |         |         |     |     |
| 11 อื่นๆ                                 | 152,108                                                                                                                                                                                                                                                                                                                                                                                                                                                                                                                                                                                                                                                                                                                                                                                                                                                                                                                                                                                                                                                                                                                                                                                                                                            | 36,709        | 21               | 261                  |                      |         |               |        |  |                  |       |   |             |         |        |    |     |        |        |        |    |     |              |        |        |    |     |       |        |        |   |     |       |        |        |   |     |             |        |        |   |     |           |        |       |   |     |           |        |       |   |     |           |        |       |   |     |         |        |       |   |     |          |         |        |    |     |               |         |         |     |     |
| รวมทั้งประเทศ                            | 686,332                                                                                                                                                                                                                                                                                                                                                                                                                                                                                                                                                                                                                                                                                                                                                                                                                                                                                                                                                                                                                                                                                                                                                                                                                                            | 177,222       | 100              | 258                  |                      |         |               |        |  |                  |       |   |             |         |        |    |     |        |        |        |    |     |              |        |        |    |     |       |        |        |   |     |       |        |        |   |     |             |        |        |   |     |           |        |       |   |     |           |        |       |   |     |           |        |       |   |     |         |        |       |   |     |          |         |        |    |     |               |         |         |     |     |
| 4. ราคา (บาท/กก.)                        | ปี 2550                                                                                                                                                                                                                                                                                                                                                                                                                                                                                                                                                                                                                                                                                                                                                                                                                                                                                                                                                                                                                                                                                                                                                                                                                                            | ปี 2551       | ปี 2552          | ปี 2553              | ปี 2554              |         |               |        |  |                  |       |   |             |         |        |    |     |        |        |        |    |     |              |        |        |    |     |       |        |        |   |     |       |        |        |   |     |             |        |        |   |     |           |        |       |   |     |           |        |       |   |     |           |        |       |   |     |         |        |       |   |     |          |         |        |    |     |               |         |         |     |     |
| 4.1 เกษตรกรขายได้ (กตละ)                 | 11.56                                                                                                                                                                                                                                                                                                                                                                                                                                                                                                                                                                                                                                                                                                                                                                                                                                                                                                                                                                                                                                                                                                                                                                                                                                              | 17.51         | 14.37            | 14.42                | 14.35                | 14.59   |               |        |  |                  |       |   |             |         |        |    |     |        |        |        |    |     |              |        |        |    |     |       |        |        |   |     |       |        |        |   |     |             |        |        |   |     |           |        |       |   |     |           |        |       |   |     |           |        |       |   |     |         |        |       |   |     |          |         |        |    |     |               |         |         |     |     |
| 4.2 ขายส่ง กทม.                          |                                                                                                                                                                                                                                                                                                                                                                                                                                                                                                                                                                                                                                                                                                                                                                                                                                                                                                                                                                                                                                                                                                                                                                                                                                                    |               |                  |                      |                      |         |               |        |  |                  |       |   |             |         |        |    |     |        |        |        |    |     |              |        |        |    |     |       |        |        |   |     |       |        |        |   |     |             |        |        |   |     |           |        |       |   |     |           |        |       |   |     |           |        |       |   |     |         |        |       |   |     |          |         |        |    |     |               |         |         |     |     |
| - เกรตแปรรูปอาหาร                        | 16.30                                                                                                                                                                                                                                                                                                                                                                                                                                                                                                                                                                                                                                                                                                                                                                                                                                                                                                                                                                                                                                                                                                                                                                                                                                              | 23.35         | 21.83            | 20.50                | 20.16                | 22.50   |               |        |  |                  |       |   |             |         |        |    |     |        |        |        |    |     |              |        |        |    |     |       |        |        |   |     |       |        |        |   |     |             |        |        |   |     |           |        |       |   |     |           |        |       |   |     |           |        |       |   |     |         |        |       |   |     |          |         |        |    |     |               |         |         |     |     |
| - เกรตผลิตอาหารสัตว์                     | 14.38                                                                                                                                                                                                                                                                                                                                                                                                                                                                                                                                                                                                                                                                                                                                                                                                                                                                                                                                                                                                                                                                                                                                                                                                                                              | 21.50         | 20.55            | 19.19                | 18.63                | 20.75   |               |        |  |                  |       |   |             |         |        |    |     |        |        |        |    |     |              |        |        |    |     |       |        |        |   |     |       |        |        |   |     |             |        |        |   |     |           |        |       |   |     |           |        |       |   |     |           |        |       |   |     |         |        |       |   |     |          |         |        |    |     |               |         |         |     |     |
| - เกรตสกัดน้ำมัน                         | 12.90                                                                                                                                                                                                                                                                                                                                                                                                                                                                                                                                                                                                                                                                                                                                                                                                                                                                                                                                                                                                                                                                                                                                                                                                                                              | 18.48         | 16.50            | 15.31                | 16.25                | 16.25   |               |        |  |                  |       |   |             |         |        |    |     |        |        |        |    |     |              |        |        |    |     |       |        |        |   |     |       |        |        |   |     |             |        |        |   |     |           |        |       |   |     |           |        |       |   |     |           |        |       |   |     |         |        |       |   |     |          |         |        |    |     |               |         |         |     |     |
| 4.3 ซื้อขายล่วงหน้าตลาดชิคาโก (US. No.2) |                                                                                                                                                                                                                                                                                                                                                                                                                                                                                                                                                                                                                                                                                                                                                                                                                                                                                                                                                                                                                                                                                                                                                                                                                                                    |               |                  |                      |                      |         |               |        |  |                  |       |   |             |         |        |    |     |        |        |        |    |     |              |        |        |    |     |       |        |        |   |     |       |        |        |   |     |             |        |        |   |     |           |        |       |   |     |           |        |       |   |     |           |        |       |   |     |         |        |       |   |     |          |         |        |    |     |               |         |         |     |     |
| - บาท/กก.                                | 10.97                                                                                                                                                                                                                                                                                                                                                                                                                                                                                                                                                                                                                                                                                                                                                                                                                                                                                                                                                                                                                                                                                                                                                                                                                                              | 15.12         | 13.05            | 12.22                | 15.72                | 14.30   |               |        |  |                  |       |   |             |         |        |    |     |        |        |        |    |     |              |        |        |    |     |       |        |        |   |     |       |        |        |   |     |             |        |        |   |     |           |        |       |   |     |           |        |       |   |     |           |        |       |   |     |         |        |       |   |     |          |         |        |    |     |               |         |         |     |     |
| - เหรียญสหรัฐ/ตัน                        | 317.10                                                                                                                                                                                                                                                                                                                                                                                                                                                                                                                                                                                                                                                                                                                                                                                                                                                                                                                                                                                                                                                                                                                                                                                                                                             | 453.47        | 378.70           | 384.53               | 511.65               | 512.81  |               |        |  |                  |       |   |             |         |        |    |     |        |        |        |    |     |              |        |        |    |     |       |        |        |   |     |       |        |        |   |     |             |        |        |   |     |           |        |       |   |     |           |        |       |   |     |           |        |       |   |     |         |        |       |   |     |          |         |        |    |     |               |         |         |     |     |

## 5. สภาพปัญหา/สาเหตุ

ผลผลิตเมล็ดถั่วเหลืองในประเทศไทยไม่เพียงพอกับความต้องการใช้ต้องนำเข้าจากต่างประเทศร้อยละ 90 เพื่อใช้ในอุตสาหกรรมการสกัดน้ำมันพืช การผลิตอาหารสัตว์ และการแปรรูปผลิตภัณฑ์อาหารต่าง ๆ

## 6. มาตรการแก้ไขปัญหา

การกำหนดนโยบายและมาตรการนำเข้าเมล็ดถั่วเหลือง เป็นอำนาจหน้าที่ของคณะกรรมการพืชน้ำมันและน้ำมันพืช ซึ่งได้รับการแต่งตั้งจากคณะรัฐมนตรี โดยมีรองนายกรัฐมนตรี (ที่นายกรัฐมนตรีมอบหมาย) เป็นประธาน ผู้แทนจากหน่วยงานและเอกชนที่เกี่ยวข้องเป็นกรรมการ เลขานุการสำนักงานเศรษฐกิจการเกษตร เป็นกรรมการและเลขานุการ

### นโยบายและมาตรการนำเข้าเมล็ดถั่วเหลือง ปี 2554-56

คณะรัฐมนตรีมีมติ (25 พ.ย.53) เห็นชอบตามมติคณะกรรมการพืชน้ำมันและน้ำมันพืช (21 ต.ค.53) กำหนดมาตรการนำเข้าไว้ดังนี้

#### 6.1 ภายใต้กรอบองค์การการค้าโลก (WTO)

##### 1) การขยายระยะเวลาเปิดตลาดนำเข้า

1.1) ขยายระยะเวลาเปิดตลาดเมล็ดถั่วเหลืองจากราวละ 1 ปี เป็นคราวละ 3 ปี โดยปี 2554-56 นำเข้าได้ไม่จำกัดปริมาณและช่วงเวลานำเข้า อัตราภาษีนำเข้าในโควตาร้อยละ 0 นอกโควตาร้อยละ 80

1.2) ให้คณะกรรมการพืชน้ำมันและน้ำมันพืชกำหนดแนวทางและมาตรการการบริหารการนำเข้าปีต่อปี และเสนอคณะรัฐมนตรีเพื่อทราบ

##### 2) แนวทางและมาตรการการบริหารการนำเข้าปี 2554

2.1) ผู้มีสิทธินำเข้าในโควตารวม 14 ราย คือ 1. สมาคมผู้ผลิตน้ำมันถั่วเหลืองและรำข้าว 2. สมาคมผู้ผลิตอาหารสัตว์ไทย 3. สมาคมส่งเสริมผู้ใช้วัตถุดิบอาหารสัตว์ 4. สมาคมปศุสัตว์ไทย 5. สมาคมผู้เลี้ยงไก่เนื้อเพื่อการส่งออก 6. สมาคมผู้ผลิตไก่เพื่อส่งออกไทย 7. บริษัท กรีนสโปกด์ จำกัด 8. บริษัท แลคตาซอย จำกัด 9. บริษัท ไทยเทพรสผลิตภัณฑ์อาหาร จำกัด (มหาชน) 10. บริษัท แดรี่ พลัส จำกัด 11. บริษัท ไทยซิม จำกัด 12. ห้างหุ้นส่วนจำกัดคิลโคเคน 13. สมาคมผู้ค้าสินค้าเกษตรกับประเทศเพื่อนบ้าน และ 14. บมจ.อาหารสากล หากมีผู้ยื่นขอสิทธิรายใหม่ให้คณะอนุกรรมการ กำกับ ดูแลเมล็ดถั่วเหลืองเป็นผู้พิจารณา และแจ้งคณะกรรมการพืชน้ำมันและน้ำมันพืชทราบ

2.2) ผู้มีสิทธินำเข้าให้การสนับสนุนและส่งเสริมการผลิตถั่วเหลืองภายในประเทศ ดังนี้

(1) รับซื้อผลผลิตเมล็ดถั่วเหลืองที่ผลิตได้ภายในประเทศในราคาตามกลไกตลาด แต่ไม่ต่ำกว่าราคาขั้นต่ำตามชั้นคุณภาพ ดังนี้

| บาท : กก.                      | หน่วย : บาท/กก. |        |        |            |
|--------------------------------|-----------------|--------|--------|------------|
|                                | ก.พ.53          | ม.ค.54 | ก.พ.54 | % $\Delta$ |
| เกษตรกรขายได้(คละ)             | -               | 14.35  | 14.59  | 2          |
| ขายส่ง กทม. เกรดแปรรูปอาหาร    | 21.70           | 20.16  | 22.50  | 11.61      |
| เกรดอาหารสัตว์                 | 20.70           | 18.63  | 20.75  | 11.38      |
| เกรดสกัดน้ำมัน                 | 15.79           | 16.25  | 16.25  | 0          |
| ตลาดชิคาโก                     | 11.47           | 15.72  | 14.30  | -9.03      |
| ราคานำเข้า CIF (มูลค่า/ปริมาณ) | 15.21           | 15.81  | 17.35* | 9.74       |

(2) ผู้มีสิทธินำเข้าให้ความร่วมมือรับซื้อเมล็ดถั่วเหลืองภายในประเทศและการใช้เมล็ดถั่วเหลืองนำเข้าตามนโยบาย เป็นลายลักษณ์อักษรกับกระทรวงเกษตรและสหกรณ์และกระทรวงพาณิชย์

(3) เพื่อมิให้มีการเปิดตลาดเมล็ดถั่วเหลืองส่งผลกระทบต่อเกษตรกรภายในประเทศ เห็นควรให้คณะอนุกรรมการ กำกับ ดูแล เมล็ดถั่วเหลือง ทำหน้าที่กำกับดูแลการรับซื้อเมล็ดถั่วเหลืองที่ผลิตได้ภายในประเทศ การนำเข้าและการใช้เมล็ดถั่วเหลืองนำเข้าให้เป็นไปตามมาตรการและนโยบาย โดยมีองค์ประกอบและอำนาจหน้าที่เช่นเดียวกับปี 2553

6.2 ภายใต้กรอบเขตการค้า AFTA

ไม่จำกัดปริมาณ อกรนำเข้าร้อยละ 0 ให้ใช้หลักเกณฑ์และวิธีปฏิบัติเช่นเดียวกับการนำเข้าภายใต้กรอบ WTO

6.3 ภายใต้กรอบเขตการค้า FTA

ไทย-ออสเตรเลีย และไทย-นิวซีแลนด์

ไม่จำกัดปริมาณ อกรนำเข้าร้อยละ 0 ให้ใช้หลักเกณฑ์และวิธีปฏิบัติเช่นเดียวกับการนำเข้าภายใต้กรอบ WTO

ไทย-ญี่ปุ่น โคเวต้า 10,922 ตัน อกรนำเข้าในโคเวตาร้อยละ 0 ไม่ผูกพันนอกโคเวตา ให้ใช้หลักเกณฑ์และวิธีปฏิบัติเช่นเดียวกับการนำเข้าภายใต้กรอบ WTO

อาเซียน-เกาหลี

โคเวต้า 10,922 ตัน อกรนำเข้าในโคเวตาร้อยละ 0 ไม่ผูกพันนอกโคเวตา

ทั้งนี้ การนำเข้าทั่วไป อกรนำเข้าร้อยละ 6 หรือ กก.ละ 0.30 บาท และต้องขออนุญาต

7. สถานการณ์ ปี 2554

1) ในเดือนกุมภาพันธ์ ถั่วเหลืองฤดูฝนออกสู่ตลาดหมดแล้ว และถั่วเหลืองฤดูแล้งเริ่มออกสู่ตลาดในช่วงปลายเดือน ก.พ.54 ผลผลิตมีคุณภาพดี ราคาอยู่ที่ กก.ละ 15.53 บาท สูงกว่าช่วงเดียวกันของปีก่อนร้อยละ 6.44 ส่วนราคาขายส่งตลาด กทม.เฉลี่ย ก.พ.53 เกรดแปรรูปอาหารและเกรดอาหารสัตว์สูงขึ้นจาก กก.ละ 20.16 และ 18.63 บาท เป็น 22.50 และ 20.75 บาท ตามความต้องการใช้ที่มีปริมาณมากขึ้น ส่วนเกรดสกัดน้ำมันทรงตัวที่ กก.ละ 16.25 บาท โดยในช่วงเดือน ม.ค.54 มีการนำเข้าเมล็ดถั่วเหลืองปริมาณ 155,753 ตัน สูงขึ้นจากช่วงเดียวกันของปี 53 ที่มีปริมาณ 12,758 ตัน หรือสูงขึ้น 11%

ราคาซื้อขายล่วงหน้าตลาดชิคาโกเฉลี่ย ก.พ.54 สูงขึ้นจากต้นละ 511.65US\$ ในเดือนก่อนเป็นต้นละ 512.81US\$ โดยราคาน้ำมันสูงขึ้นในช่วงต้นเดือนเนื่องจากการยึดถือของการสไตรค์ที่ทำเรือส่งออกของอาร์เจนตินา ต่อมาราคาช่วงกลางเดือนถึงสิ้นเดือน ก.พ.54 ราคากลับโน้มลดลง เนื่องจากการสไตรค์ได้ยุติลง ประกอบกับปริมาณถั่วเหลืองของบราซิลจะออกสู่ตลาดมากกว่าที่คาดการณ์ไว้

| บาท : กก.                      | ก.พ.53 | ม.ค.54 | ก.พ.54 | %Δ    |
|--------------------------------|--------|--------|--------|-------|
| เกษตรกรขายได้(คละ)             | -      | 14.35  | 14.59  | 2     |
| ขายส่ง กทม. เกรดแปรรูปอาหาร    | 21.70  | 20.16  | 22.50  | 11.61 |
| เกรดอาหารสัตว์                 | 20.70  | 18.63  | 20.75  | 11.38 |
| เกรดสกัดน้ำมัน                 | 15.79  | 16.25  | 16.25  | 0     |
| ตลาดชิคาโก                     | 11.47  | 15.72  | 14.30  | -9.03 |
| ราคานำเข้า CIF (มูลค่า/ปริมาณ) | 15.21  | 15.81  | 17.35* | 9.74  |

2) แนวโน้ม คาดว่าราคาตลาดโลกจะสูงขึ้น เนื่องจากสภาพอากาศที่แปรปรวนและความไม่สงบในหลายประเทศ จะทำให้รัฐพืชไม่เพียงพอต่อความต้องการ

สำนักส่งเสริมการค้าสินค้าเกษตร  
กรมการค้าภายใน  
มีนาคม 2554



## กากถั่วเหลือง

| 1. ผลผลิตและการใช้ (ล้านตัน)          | ปี 2549 | ปี 2550 | ปี 2551 | ปี 2552 | ปี 2553 | ปี 2554              |
|---------------------------------------|---------|---------|---------|---------|---------|----------------------|
| 1.1 ผลผลิตโลก                         | 146.550 | 154.245 | 159.096 | 151.597 | 165.280 | (กพ.54)<br>177.555   |
| 1.2 ผลผลิตในประเทศ <sup>แบบแข็ง</sup> | 0.957   | 0.922   | 0.943   | 0.950   | 1.065   | (ประมาณการ)<br>1.070 |
| - เมล็ดในประเทศ                       | 0.085   | 0.035   | 0.019   | 0.022   | 0.025   | 0.025                |
| - เมล็ดนำเข้า                         | 0.872   | 0.887   | 0.924   | 0.928   | 1.040   | 1.045                |
| 1.3 ความต้องการใช้                    | 3.131   | 3.027   | 3.136   | 3.027   | 3.165   | 3.170                |
| 1.4 นำเข้า                            | 2.174   | 2.105   | 2.193   | 2.077   | 2.616   | (มค.54)<br>0.147     |
| 2. ราคา (บาท/กก.)                     | ปี 2550 | ปี 2551 | ปี 2552 | ปี 2553 | ปี 2554 |                      |
|                                       |         |         |         |         | ม.ค.54  | ก.พ.54               |
| 2.1 ขายส่ง กทม.                       |         |         |         |         |         |                      |
| - กากถั่วเหลืองในประเทศ               |         |         |         |         |         |                      |
| - เมล็ดในโปรตีน44-48%                 | 12.79   | 17.58   | 16.98   | 16.30   | 15.40   | 15.40                |
| - เมล็ดนำเข้าโปรตีน42-45%             | 12.24   | 16.95   | 16.23   | 14.19   | 13.58   | 13.85                |
| - กากถั่วเหลืองนำเข้า                 |         |         |         |         |         |                      |
| - โปรตีน 46-48%                       | 12.38   | 16.84   | 16.30   | 14.15   | 13.80   | 14.08                |
| - โปรตีน 42-45%                       | 11.63   | 16.22   | 15.38   | 14.02   | -       | -                    |
| 2.2 ซื้อมาจำหน่ายหน้าตลาดชิคาโก       |         |         |         |         |         |                      |
| - บาท/กก.                             | 9.12    | 12.28   | 12.37   | 10.54   | 12.68   | 11.45                |
| - เหรียญสหรัฐ/ตัน                     | 263.57  | 367.73  | 358.88  | 331.04  | 412.60  | 410.79               |

## 3. สภาพปัญหา/สาเหตุ

การผลิตกากในประเทศ (จากเมล็ดในประเทศและเมล็ดนำเข้า) ไม่เพียงพอกับความต้องการใช้ ผลิตได้ประมาณร้อยละ 30 ต้องนำเข้าประมาณร้อยละ 70 ของความต้องการใช้รวม

## 4. มาตรการแก้ไขปัญหา

การกำหนดนโยบายและมาตรการนำเข้ากากถั่วเหลืองเป็นอำนาจหน้าที่ของคณะกรรมการนโยบายอาหาร ซึ่งได้รับการแต่งตั้งจากคณะรัฐมนตรี โดยมี รัฐมนตรีว่าการกระทรวงพาณิชย์ เป็นประธาน รัฐมนตรีช่วยว่าการกระทรวงพาณิชย์ กระทรวงเกษตรและสหกรณ์ กระทรวงการคลัง กระทรวงอุตสาหกรรมและกระทรวงมหาดไทย เป็นกรรมการ อธิบดีกรมการค้าภายใน เป็นกรรมการและเลขานุการ (มติ ครม. 6 พฤษภาคม 2552)

## นโยบายและมาตรการนำเข้ากากถั่วเหลือง ปี 2554

มติคณะรัฐมนตรี (16 ธ.ค.53) เห็นชอบตามมติคณะกรรมการนโยบายอาหาร (11 ธ.ค.53) ให้กำหนดนโยบายและมาตรการนำเข้ากากถั่วเหลืองเช่นเดียวกับปี 2554 ดังนี้

| ข้อผูกพัน ปี 54/มติ ครม./กฎหมาย                                                                                                                                                                                                                                                                                                                                                                                                                                                                                                            | มาตรการที่กำหนด ปี 54                                                                                                                                                                                                                                                                                                                                                                                                                                                                                                                                                                                                                                                                                                                                                                                                                                                                                                                                                                                                                       |
|--------------------------------------------------------------------------------------------------------------------------------------------------------------------------------------------------------------------------------------------------------------------------------------------------------------------------------------------------------------------------------------------------------------------------------------------------------------------------------------------------------------------------------------------|---------------------------------------------------------------------------------------------------------------------------------------------------------------------------------------------------------------------------------------------------------------------------------------------------------------------------------------------------------------------------------------------------------------------------------------------------------------------------------------------------------------------------------------------------------------------------------------------------------------------------------------------------------------------------------------------------------------------------------------------------------------------------------------------------------------------------------------------------------------------------------------------------------------------------------------------------------------------------------------------------------------------------------------------|
| <p>(1) WTO - โควตา 230,559 ตัน</p> <ul style="list-style-type: none"> <li>- ภายในโควตา 20%</li> <li>- ภายนอกโควตา 133%</li> <li>- มติ ครม. 15 ต.ค.39 เห็นชอบ</li> </ul> <p>นโยบายปี 2540 โดยกำหนดอัตราภาษีนำเข้า</p> <p>กากถั่วเหลืองร้อยละ 10 ตั้งแต่ พ.ย.39 เป็นต้นไป</p> <p>(2) AFTA - ภาษี 0%</p> <p>(3) FTA ไทย-ออสเตรเลีย - ภาษี 0%</p> <p>ไทย-นิวซีแลนด์ - ภาษี 0%</p> <p>ไทย-ญี่ปุ่น - ภายในโควตา 0%</p> <p>(4) AKFTA อาเซียน-เกาหลี - ภาษี 5.56%</p> <p>(5) การนำเข้าทั่วไป - ภาษี 6%</p> <p>ค่าธรรมเนียมพิเศษตันละ 2,519 บาท</p> | <ul style="list-style-type: none"> <li>- กำหนดอัตรานำเข้าในโควตาร้อยละ 2</li> <li>- กำหนดผู้มีสิทธินำเข้า 8 สมาคม ประกอบด้วย <ul style="list-style-type: none"> <li>สมาคมผู้ผลิตอาหารสัตว์ไทย</li> <li>สมาคมผู้ผลิตไก่เพื่อส่งออกไทย</li> <li>สมาคมผู้เลี้ยงไก่เนื้อเพื่อการส่งออก</li> <li>สมาคมผู้เลี้ยงเป็ดเพื่อการค้าและการส่งออก</li> <li>สมาคมปศุสัตว์ไทย</li> <li>สมาคมส่งเสริมการเลี้ยงไก่แห่งประเทศไทยฯ</li> <li>สมาคมส่งเสริมผู้ใช้อัตถุดิบอาหารสัตว์</li> <li>สมาคมผู้เลี้ยงสุกรแห่งชาติ</li> </ul> </li> <li>- และให้ผู้มีสิทธินำเข้าร่วมมือรับซื้อกากถั่วเหลืองที่ผลิตจากเมล็ดถั่วเหลืองในประเทศของโรงงานสกัดน้ำมันพืชทั้งหมดในราคา กก.ละ 11.25 บาท ตลาด กทม. โดยมีการทำสัญญาการรับซื้อกากถั่วเหลืองกับ พณ. และ กษ.</li> <li>- กำหนดอัตรานำเข้านอกโควตาร้อยละ 119</li> <li>- อัตรานำเข้าร้อยละ 0</li> <li>- อัตรานำเข้าร้อยละ 0</li> <li>- อัตรานำเข้าร้อยละ 5.56</li> <li>- อัตรานำเข้าร้อยละ 6</li> <li>- ค่าธรรมเนียมพิเศษตันละ 2,519 บาท</li> </ul> <p>ทั้งนี้ ให้นำเข้าได้ไม่จำกัดปริมาณและช่วงเวลานำเข้าทั้ง (1)-(4)</p> |

### 5. การดำเนินการกำกับดูแลที่ผ่านมา

กำกับดูแลการนำเข้าวัตถุดิบอาหารสัตว์และการปฏิบัติตามเงื่อนไขที่กำหนด โดย 1) ดำเนินการให้มีการลงนามในสัญญาการรับซื้อกากถั่วเหลืองปี 2554 ระหว่างกระทรวงพาณิชย์ และกระทรวงเกษตรและสหกรณ์ กับกลุ่มผู้มีสิทธินำเข้ากากถั่วเหลือง 2) กำหนดแนวทางการกำกับดูแลการนำเข้ากากถั่วเหลืองและการปฏิบัติตามเงื่อนไขที่กำหนดดังนี้ (1) ให้กลุ่มผู้นำเข้าและกลุ่มโรงงานสกัดฯ รายงานการรับซื้อและจำหน่ายเป็นประจำทุกเดือน (2) กำกับดูแลตรวจสอบปริมาณการรับซื้อและจำหน่ายให้สอดคล้องกัน (3) ตรวจสอบสต็อกเมล็ดและกากของโรงงานสกัด

## 6. สถานการณ์ ปี 2554

1) ในเดือนกุมภาพันธ์ ราคาตลาด กทม.เฉลี่ยเดือน ก.พ.54 กากผลิตจากเมล็ดในประเทศทรงตัวเท่ากับเดือนก่อนที่ กก.ละ 15.40 บาท ส่วนกากจากเมล็ดนำเข้าและกากนำเข้าราคาสูงขึ้นจากเดือนก่อนตามความต้องการใช้ที่มีมาก โดยมีการนำเข้าในเดือน ม.ค.54 จำนวน 146,684 ตัน ลดลงจากช่วงเดียวกันของปีก่อนที่มีปริมาณนำเข้า 213,824 ตัน หรือร้อยละ 31

ราคาตลาดชิคาโกเฉลี่ยเดือน ก.พ.54 ลดลงจากต้นละ 412.60US\$ในเดือนก่อนเป็น 410.79US\$ เนื่องจากเหตุการณ์ความไม่สงบในแอฟริกาเหนือและตะวันออกกลางมีผลกระทบทำให้อุปทานในส่วนภูมิภาคลดลง ประกอบกับในตลาดซื้อขายล่วงหน้ามีคำสั่งขายออกมามากในระยะนี้

| บาท : กก.                      | ก.พ.53 | ม.ค.54 | ก.พ.54 | %Δ    |
|--------------------------------|--------|--------|--------|-------|
| กากผลิตจาก เมล็ดในประเทศ       | 17.55  | 15.40  | 15.40  | 0     |
| กากจากเมล็ดนำเข้า              | 15.08  | 13.58  | 13.85  | 1.99  |
| กากนำเข้า โปรตีน 46-48%        | 15.01  | 13.80  | 14.08  | 2.03  |
| โปรตีน 42-45%                  | 14.77  | -      | -      | 0     |
| ตลาดชิคาโก                     | 10.11  | 12.68  | 11.45  | -9.70 |
| ราคานำเข้า CIF (มูลค่า/ปริมาณ) | 14.90  | 13.31  | 14.22* | 6.84  |

2) แนวโน้ม คาดว่าราคากากถั่วเหลืองในประเทศและตลาดโลกจะโน้มสูงขึ้น เนื่องจากความต้องการที่เพิ่มขึ้นของอุตสาหกรรมการเลี้ยงสัตว์ และปัญหาภัยแล้งทั่วโลกส่งผลให้วัตถุดิบคือเมล็ดถั่วเหลืองลดน้อยลง ประกอบกับความต้องการใช้จากจีนที่นำเข้ากากถั่วเหลืองเพิ่มขึ้น

สำนักส่งเสริมการค้าสินค้าเกษตร  
กรมการค้าภายใน  
มีนาคม 2554



## ราคากากถั่วเหลือง

|                                                                                                               | มค.    | กพ.    | มีค.   | เมย.   | พค.    | มิย.   | กค.    | สค.    | กย.    | ตค.    | พย.    | ธค.    | เฉลี่ย |
|---------------------------------------------------------------------------------------------------------------|--------|--------|--------|--------|--------|--------|--------|--------|--------|--------|--------|--------|--------|
| <b>1. ราคาขายส่ง กากถั่วเหลืองผลิตในประเทศจากเมล็ดในประเทศ โปรตีน 44-48% ณ หน้าโรงงานสกัดน้ำมัน ตลาด กทม.</b> |        |        |        |        |        |        |        |        |        |        |        |        |        |
| 2548                                                                                                          | 11.70  | 11.70  | 12.35  | 12.35  | 12.29  | 12.42  | 12.26  | 11.79  | 11.45  | 11.29  | 11.16  | 10.80  | 11.80  |
| 2549                                                                                                          | 10.84  | 10.46  | 10.80  | 11.33  | 10.98  | 10.80  | 10.89  | 10.76  | 10.57  | 10.50  | 10.75  | 10.75  | 10.79  |
| 2550                                                                                                          | 10.92  | 11.21  | 11.50  | 11.42  | 11.30  | 11.43  | 11.77  | 12.05  | 12.65  | 16.04  | 16.12  | 17.10  | 12.79  |
| 2551                                                                                                          | 17.57  | 17.54  | 17.45  | 17.75  | 18.27  | 19.08  | 20.18  | 19.54  | 18.59  | 17.06  | 14.97  | 13.00  | 17.58  |
| 2552                                                                                                          | 14.39  | -      | -      | 15.97  | 17.09  | 18.00  | 17.80  | 17.18  | 17.35  | 17.35  | 17.35  | 17.35  | 16.98  |
| 2553                                                                                                          | 17.49  | 17.55  | 17.55  | 17.55  | 17.55  | 16.84  | 15.10  | 15.05  | 15.05  | 15.15  | 15.35  | 15.40  | 16.30  |
| 2554                                                                                                          | 15.40  | 15.40  |        |        |        |        |        |        |        |        |        |        | 15.40  |
| <b>2. ราคาขายส่ง กากถั่วเหลืองผลิตในประเทศจากเมล็ดนำเข้า โปรตีน 42-45% ณ หน้าโรงงานสกัดน้ำมัน ตลาด กทม.</b>   |        |        |        |        |        |        |        |        |        |        |        |        |        |
| 2548                                                                                                          | 10.85  | 11.07  | 11.81  | 11.95  | 11.84  | 12.06  | 11.85  | 11.45  | 11.10  | 10.90  | 10.92  | 10.60  | 11.37  |
| 2549                                                                                                          | 10.64  | 10.26  | 10.53  | 10.93  | 10.48  | 10.25  | 10.32  | 10.02  | 10.01  | 10.20  | 10.30  | 10.40  | 10.36  |
| 2550                                                                                                          | 10.54  | 10.78  | 11.05  | 10.97  | 10.85  | 11.01  | 11.37  | 11.65  | 12.52  | 14.58  | 15.61  | 15.98  | 12.24  |
| 2551                                                                                                          | 16.90  | 16.94  | 16.77  | 16.74  | 16.97  | 18.42  | 19.83  | 19.15  | 18.11  | 16.60  | 14.51  | 12.50  | 16.95  |
| 2552                                                                                                          | 14.20  | 15.29  | 15.48  | 15.73  | 16.81  | 17.81  | 16.83  | 16.59  | 16.82  | 16.14  | 16.30  | 16.72  | 16.23  |
| 2553                                                                                                          | 15.90  | 15.08  | 14.69  | 14.53  | 14.27  | 13.36  | 12.93  | 13.79  | 13.82  | 14.08  | 14.43  | 13.44  | 14.19  |
| 2554                                                                                                          | 13.58  | 13.85  |        |        |        |        |        |        |        |        |        |        | 13.72  |
| <b>3. ราคาขายส่ง กากถั่วเหลืองนำเข้าจากต่างประเทศ โปรตีน 46-48% ณ โกดังผู้นำเข้า ตลาด กทม.</b>                |        |        |        |        |        |        |        |        |        |        |        |        |        |
| 2547                                                                                                          | 13.37  | 13.07  | 14.02  | 15.49  | 15.35  | 14.69  | 14.71  | -      | 11.97  | 11.73  | 11.65  | -      | 13.61  |
| 2548                                                                                                          | -      | 10.98  | 11.37  | 11.53  | 11.53  | 12.44  | 12.24  | 12.10  | 11.90  | 11.76  | -      | 10.95  | 11.68  |
| 2549                                                                                                          | 10.95  | -      | -      | -      | -      | -      | -      | -      | -      | -      | -      | -      | 10.95  |
| 2550                                                                                                          | -      | 10.94  | 11.10  | 11.04  | 10.95  | 11.08  | 11.46  | 11.80  | 12.50  | 14.31  | 15.29  | 15.68  | 12.38  |
| 2551                                                                                                          | 15.75  | 16.85  | 16.36  | 16.42  | 17.54  | 18.63  | 19.88  | 19.20  | 18.21  | 16.39  | 14.22  | 12.67  | 16.84  |
| 2552                                                                                                          | -      | -      | -      | -      | -      | -      | -      | 16.75  | 16.89  | 16.08  | 15.90  | 15.90  | 16.30  |
| 2553                                                                                                          | 15.90  | 15.01  | 14.63  | 14.60  | 14.60  | 13.31  | 12.52  | 13.86  | 13.51  | 13.97  | 14.32  | 13.60  | 14.15  |
| 2554                                                                                                          | 13.80  | 14.08  |        |        |        |        |        |        |        |        |        |        | 13.94  |
| <b>4. ราคาขายส่ง กากถั่วเหลืองนำเข้าจากต่างประเทศ โปรตีน 42-45% ณ โกดังผู้นำเข้า ตลาด กทม.</b>                |        |        |        |        |        |        |        |        |        |        |        |        |        |
| 2548                                                                                                          | 10.45  | 10.45  | -      | -      | 11.38  | 11.72  | 11.48  | 11.11  | 10.85  | 10.70  | 10.65  | 10.45  | 10.92  |
| 2549                                                                                                          | 10.45  | 10.13  | 10.35  | 10.71  | 10.31  | 10.15  | 10.14  | 9.70   | 9.68   | 9.89   | 9.97   | 10.00  | 10.12  |
| 2550                                                                                                          | 10.14  | 10.35  | 10.55  | 10.51  | 10.45  | 10.56  | 10.89  | 11.16  | 11.85  | 13.64  | 14.60  | 14.90  | 11.63  |
| 2551                                                                                                          | 16.41  | 16.57  | 16.37  | 16.14  | 16.37  | 17.52  | 18.64  | 17.98  | 17.04  | 15.55  | 13.83  | 12.17  | 16.22  |
| 2552                                                                                                          | 13.23  | 13.75  | 13.82  | 14.65  | 16.48  | 17.89  | 16.46  | 16.05  | 16.14  | 15.44  | 15.35  | 15.35  | 15.38  |
| 2553                                                                                                          | 15.35  | 14.77  | 14.29  | 14.25  | 14.25  | 12.96  | 12.30  | -      | -      | -      | -      | -      | 14.02  |
| 2554                                                                                                          | -      | -      |        |        |        |        |        |        |        |        |        |        | -      |
| <b>5. ราคาซื้อขายล่วงหน้ากากถั่วเหลือง ตลาดชิคาโก</b>                                                         |        |        |        |        |        |        |        |        |        |        |        |        |        |
| 2548                                                                                                          | 6.83   | 6.89   | 8.03   | 8.33   | 8.71   | 9.89   | 9.99   | 8.98   | 7.99   | 7.64   | 7.93   | 8.63   | 8.32   |
| 2549                                                                                                          | 8.03   | 7.84   | 7.52   | 7.26   | 7.35   | 7.53   | 7.14   | 6.64   | 6.66   | 7.25   | 7.85   | 7.39   | 7.37   |
| 2550                                                                                                          | 8.02   | 8.75   | 8.43   | 7.78   | 7.85   | 8.64   | 8.54   | 8.64   | 9.93   | 10.30  | 10.72  | 11.88  | 9.12   |
| 2551                                                                                                          | 12.52  | 12.98  | 11.94  | 11.90  | 11.90  | 14.56  | 15.27  | 13.19  | 12.52  | 10.04  | 10.31  | 10.25  | 12.28  |
| 2552                                                                                                          | 11.88  | 11.40  | 11.29  | 12.40  | 14.20  | 15.14  | 13.21  | 13.47  | 11.61  | 11.02  | 11.29  | 11.51  | 12.37  |
| 2553                                                                                                          | 10.83  | 10.11  | 9.54   | 9.97   | 9.95   | 10.24  | 10.87  | 10.99  | 10.34  | 10.65  | 11.28  | 11.67  | 10.54  |
| 2554                                                                                                          | 12.68  | 11.45  |        |        |        |        |        |        |        |        |        |        | 12.07  |
| <b>6. ราคาซื้อขายล่วงหน้ากากถั่วเหลือง ตลาดชิคาโก (เหรียญสหรัฐ/ตัน)</b>                                       |        |        |        |        |        |        |        |        |        |        |        |        |        |
| 2548                                                                                                          | 175.58 | 178.54 | 207.64 | 210.27 | 218.26 | 241.19 | 238.80 | 217.60 | 194.03 | 186.63 | 192.34 | 209.41 | 205.86 |
| 2549                                                                                                          | 201.96 | 198.43 | 192.43 | 190.59 | 193.24 | 195.94 | 187.27 | 175.91 | 177.59 | 193.76 | 214.22 | 205.88 | 193.94 |
| 2550                                                                                                          | 222.30 | 244.10 | 239.53 | 222.05 | 225.84 | 249.01 | 252.51 | 251.82 | 288.77 | 300.42 | 315.24 | 351.22 | 263.57 |
| 2551                                                                                                          | 375.80 | 396.71 | 377.87 | 375.31 | 369.37 | 436.91 | 454.12 | 388.39 | 363.77 | 290.50 | 292.75 | 291.25 | 367.73 |
| 2552                                                                                                          | 338.49 | 321.87 | 314.50 | 348.52 | 407.96 | 441.71 | 386.23 | 394.44 | 341.90 | 328.45 | 337.67 | 344.84 | 358.88 |
| 2553                                                                                                          | 326.27 | 303.60 | 291.71 | 307.39 | 305.73 | 314.09 | 334.72 | 339.33 | 334.05 | 353.74 | 376.18 | 385.71 | 331.04 |
| 2554                                                                                                          | 412.60 | 410.79 |        |        |        |        |        |        |        |        |        |        | 411.70 |

ที่มา : 1-4 กรมการค้าภายใน 5-6 Chicago Board of Trade \*ราคาซื้อ 1 เดือน ตค.-ธค.50 จากะขุ่นเฮง /ราคาซื้อ 3 เฉลี่ย 1-2มค.52 = 12.55 บาท หลังจากนั้นไม่มีสินค้า  
ราคาซื้อ 4 เฉลี่ย 2-4 ส.ค.53 = 12.25 บาท หลังจากนั้นไม่มีสินค้า

## ปริมาณการนำเข้ากากถั่วเหลือง

หน่วย : ตัน

|      | มค.     | กพ.     | มีค.    | เมย.    | พค.     | มิย.    | กค.     | สค.     | กย.     | ตค.     | พย.     | ธค.     | รวม       |
|------|---------|---------|---------|---------|---------|---------|---------|---------|---------|---------|---------|---------|-----------|
| 2548 | 95,830  | 89,387  | 194,420 | 117,842 | 135,811 | 250,664 | 181,816 | 158,528 | 210,939 | 116,632 | 155,118 | 174,430 | 1,881,417 |
| 2549 | 79,337  | 161,812 | 123,787 | 142,714 | 172,415 | 232,506 | 184,873 | 281,956 | 224,953 | 289,976 | 113,444 | 166,428 | 2,174,201 |
| 2550 | 185,316 | 175,572 | 185,985 | 151,535 | 155,278 | 272,222 | 196,013 | 156,859 | 213,187 | 152,380 | 157,901 | 102,264 | 2,104,512 |
| 2551 | 191,598 | 138,907 | 177,871 | 164,279 | 137,739 | 228,475 | 108,363 | 159,630 | 162,429 | 306,695 | 223,402 | 193,832 | 2,193,220 |
| 2552 | 56,340  | 187,615 | 84,181  | 205,265 | 154,530 | 140,552 | 298,663 | 145,131 | 275,287 | 199,954 | 200,235 | 128,879 | 2,076,634 |
| 2553 | 213,825 | 213,513 | 149,932 | 202,585 | 138,459 | 278,487 | 318,845 | 191,223 | 216,001 | 292,708 | 97,417  | 302,572 | 2,615,567 |
| 2554 | 146,684 |         |         |         |         |         |         |         |         |         |         |         | 146,684   |

ที่มา : กรมศุลกากร : ปี 2543-2549 พิกัด 2304000008 : ปี 2550 พิกัด 2304000000

## ปลาป่น

| 1. ผลผลิตและการใช้ (ล้านตัน)   | ปี 2549 | ปี 2550 | ปี 2551  | ปี 2552  | ปี 2553                      | ปี 2554                      |
|--------------------------------|---------|---------|----------|----------|------------------------------|------------------------------|
| 1.1 ผลผลิต โลก                 | 4.960   | 5.070   | 5.240    | 5.100    | 4.500                        | 5.050 <sup>(ก.พ.54)</sup>    |
| 1.2 ผลผลิตในประเทศ             | 0.482   | 0.523   | 0.426    | 0.441    | 0.450 <sup>(ประมาณการ)</sup> | 0.450 <sup>(ประมาณการ)</sup> |
| 1.3 ความต้องการใช้             | 0.413   | 0.442   | 0.414    | 0.429    | 0.438                        | 0.438                        |
| 1.4 นำเข้า                     | 0.006   | 0.013   | 0.013    | 0.017    | 0.012                        | 0.001 <sup>(ม.ก.54)</sup>    |
| 1.5 ส่งออก                     | 0.075   | 0.094   | 0.025    | 0.027    | 0.104                        | 0.007                        |
|                                |         |         |          |          |                              | ปี 2554                      |
| 2. ราคา (บาท/กก.)              | ปี 2550 | ปี 2551 | ปี 2552  | ปี 2553  | ม.ก.54                       | ก.พ.54                       |
| 2.1 ปลาเป็ด - ดี (สด)          | 5.14    | 6.30    | 6.62     | 7.13     | 6.08                         | 6.41                         |
| - รอง (ไม่สด)                  | 4.11    | 5.49    | 5.73     | 5.69     | 4.55                         | 4.73                         |
| 2.2 ปลาป่น กทม.                |         |         |          |          |                              |                              |
| เกรดกึ่ง                       | 26.52   | 31.30   | 32.12    | 31.09    | 25.50                        | 29.29                        |
| โปรตีน 60%ขึ้นไป กลิ่นเบอร์ 1  | 25.80   | 30.74   | 31.72    | 31.72    | 25.10                        | 25.10                        |
| โปรตีน 60% ลงมา กลิ่นเบอร์ 1   | 25.80   | 30.74   | 31.02    | 30.69    | 25.10                        | 28.89                        |
| กลิ่นเบอร์ 2                   | 21.45   | 28.87   | 30.72    | 29.69    | 24.10                        | 27.89                        |
| กลิ่นเบอร์ 3                   | 19.81   | 28.28   | 30.07    | 27.89    | 20.60                        | 24.86                        |
| 2.3 ปลาป่นต่างประเทศโปรตีน 60% |         |         |          |          |                              |                              |
| - บาท/กก.                      | 30.88   | 28.58   | 32.63    | 43.87    | 42.09                        | 48.88                        |
| - เหรียญสหรัฐ/ตัน              | 962.57  | 942.16  | 1,076.58 | 1,526.26 | 1,482.50                     | 1,715.50                     |

## 3. สภาพปัญหา/สาเหตุ

ปลาป่นแม้จะผลิตได้เพียงพอกับความต้องการใช้ แต่ได้ปลาป่นโปรตีนสูงเพียง 25% จึงต้องมีการนำเข้าบางส่วนเพื่อใช้ในอุตสาหกรรมการเลี้ยงสัตว์ และเพาะเลี้ยงสัตว์น้ำ

แหล่งวัตถุดิบ โรงงานปลากระป๋อง 35% ปลาเป็ดเรือประมง 18% ปลาหลังเขียวและอื่น ๆ 15% โรงงานซูริมิ 20% โรงงานแปรรูปสัตว์น้ำและครัวเรือน 10% ประมงนอกน่านน้ำ 2%

## 4. มาตรการแก้ไขปัญหา

## 4.1 นโยบายและมาตรการนำเข้าปลาป่น ปี 2554

มติคณะรัฐมนตรี (16 พย.53) เห็นชอบตามมติคณะกรรมการนโยบายอาหาร (11 พย.53) ให้กำหนดนโยบายและมาตรการนำเข้าปลาป่น ปี 2554 ดังนี้

| ข้อผูกพัน ปี 54/กฎหมาย           | มาตรการที่กำหนด ปี 54                                                                                                                                                                 |
|----------------------------------|---------------------------------------------------------------------------------------------------------------------------------------------------------------------------------------|
| (1) AFTA - ภาษี 0%               | - กำหนดอากรนำเข้าตามที่ผูกพัน ปี 54<br>- ปลายทางโปรตีน 60% ขึ้นไปให้นำเข้าได้<br>ไม่จำกัดปริมาณและช่วงเวลานำเข้า<br>- ปลายทางโปรตีนต่ำกว่า 60% เป็นสินค้า<br>ควบคุมต้องขออนุญาตนำเข้า |
| (2) FTA ไทย-นิวซีแลนด์ - ภาษี 0% |                                                                                                                                                                                       |
| ไทย-ออสเตรเลีย - ภาษี 0%         |                                                                                                                                                                                       |
| อาเซียน-จีน - ภาษี 0%            |                                                                                                                                                                                       |
| อาเซียน-เกาหลี - ภาษี 10%        |                                                                                                                                                                                       |
| ไทย-ญี่ปุ่น                      |                                                                                                                                                                                       |
| • ช่วง ม.ค.-มี.ค.54 - ภาษี 3.33% |                                                                                                                                                                                       |
| • ช่วง เม.ย.-ธ.ค.54 - ภาษี 1.67% |                                                                                                                                                                                       |
| (3) การนำเข้าทั่วไป              |                                                                                                                                                                                       |
| • โปรตีน 60% ขึ้นไป - ภาษี 15%   |                                                                                                                                                                                       |
| • โปรตีนต่ำกว่า 60% - ภาษี 6%    |                                                                                                                                                                                       |

#### 4.3 มาตรการดูแลช่วยเหลือ

##### การพัฒนาอุตสาหกรรมประมงและปลาป่น

โดยกรมการค้าต่างประเทศ : กรม.มีมติ (8 พ.ค.50) เห็นชอบการขอจัดตั้งกองทุนเพื่อการปรับตัวของภาคการผลิตและบริการที่ได้รับผลกระทบจากการเปิดเสรีทางการค้า โดยคณะกรรมการบริหารเงินช่วยเหลือเพื่อการปรับตัวของภาคการผลิตและภาคบริการที่ได้รับผลกระทบจากการเปิดเสรีทางการค้า มีปลัดกระทรวงพาณิชย์ เป็นประธาน และกรมการค้าต่างประเทศเป็นฝ่ายเลขานุการฯ และแต่งตั้งคณะกรรมการกลั่นกรองโครงการเงินช่วยเหลือเพื่อการปรับตัวของภาคการผลิตและภาคบริการที่ได้รับผลกระทบจากการเปิดเสรีทางการค้า

##### ผลดำเนินการ

คณะกรรมการฯ มีมติเห็นชอบโครงการจัดทำระบบประกันคุณภาพ HACCP (Hazard Analysis and Critical Point) โรงงานผลิตปลาป่น เพื่อความปลอดภัยของอาหารสัตว์และเพิ่มขีดความสามารถการแข่งขันและส่งออก โดยต่อยอดโรงงานฯ ที่ได้ GMPs (Good Manufacturing Practices) จำนวน 37 โรง เพื่อให้ได้รับการรับรองระบบคุณภาพตามมาตรฐาน HACCP จากกรมปศุสัตว์หรือหน่วยงานเอกชน ไม่น้อยกว่า 80% ของโรงงานปลาป่นที่เข้าร่วมโครงการ วงเงินงบประมาณ 5,500,000 บาท ระยะเวลาดำเนินการ 1 ปี นับจากที่ทำสัญญาจัดซื้อจัดจ้าง

#### 4.4 การกำกับดูแล

กระทรวงพาณิชย์ ได้แต่งตั้งคณะกรรมการไตรภาคีด้านการตลาดสินค้าปลาแปรรูปและปลาป่น (13 ธ.ค.42) เพื่อพิจารณากำหนดแนวทางในการส่งเสริมและพัฒนาด้านการตลาด รวมทั้งรักษาเสถียรภาพราคาสินค้าปลาแปรรูปและปลาป่นให้ขึ้นไปอย่างมีประสิทธิภาพ โดยมี อธิบดีกรมการค้าภายใน เป็นประธาน และมีผู้แทนจากหน่วยงานราชการและเอกชนที่เกี่ยวข้อง (กรมประมง กรมเจรจาการค้าระหว่างประเทศ กรมส่งเสริมการค้าระหว่างประเทศ กรมการค้าต่างประเทศ สมาคมการประมงแห่งประเทศไทย สมาคมผู้ผลิตปลาป่นไทย สมาคมผู้ผลิตอาหารสัตว์ไทย) ร่วมเป็นกรรมการ (จัดประชุมแก้ไขปัญหาราคาปลาแปรรูปและปลาป่นล่าสุด เมื่อ 9 ก.ค.50)

## 5. สถานการณ์ปี 2554

1) ในเดือนกุมภาพันธ์ ราคาปลาเปิดและปลาป่นสูงขึ้นจากเดือนก่อนทุกเกรดคุณภาพ เนื่องจากเป็นช่วงปิดอ่าวไทยฝั่งตะวันตก เพื่อรักษาพันธุ์สัตว์น้ำ ทำให้วัตถุดิบออกสู่ตลาดในปริมาณน้อย และยังมีการส่งออกปลาป่นเพื่อรักษาเสถียรภาพราคาปลาป่นในประเทศ โดยในเดือน ม.ค.54 มีปริมาณส่งออกทั้งสิ้น 810 ตัน ลดลงจากปีก่อนที่มีการส่งออก 972 ตัน หรือลดลงร้อยละ 33

ราคาตลาดต่างประเทศเฉลี่ยเดือนมกราคม 2554 สูงขึ้นจากตันละ 1,483US\$ เป็นตันละ 1,716US\$ เนื่องจากปลาที่เข้าสู่ตลาดมีปริมาณน้อย ในขณะที่ความต้องการปลาป่นมีอย่างสม่ำเสมอ

| บาท : กก.                | ก.พ.53 | ม.ค.54 | ก.พ.54 | % <sup>Δ</sup> |
|--------------------------|--------|--------|--------|----------------|
| ปลาเปิด (สด)             | 7.70   | 6.08   | 6.41   | 5.43           |
| ปลาป่น เกรดกุ้ง          | 34.70  | 25.50  | 29.29  | 14.86          |
| ปลาป่น โปรตีน60%↑เบอร์ 1 | 34.30  | 25.10  | 28.89  | 15.10          |
| โปรตีน60%↓เบอร์ 1        | 32.76  | 24.40  | 24.40  | 0.00           |
| เบอร์ 2                  | 33.30  | 24.10  | 27.89  | 15.73          |
| เบอร์ 3                  | 32.30  | 20.60  | 24.86  | 20.68          |
| ตลาดแปรู                 | 49.31  | 42.09  | 48.88  | 16.13          |

2) แนวโน้ม คาดว่าในระยะยาวราคาทั้งตลาดในประเทศและต่างประเทศจะโน้มสูงขึ้น จากปริมาณวัตถุดิบที่น้อยลง ในขณะที่ความต้องการอาหารมีมากขึ้น

-----

สำนักส่งเสริมการค้าสินค้าเกษตร  
กรมการค้าภายใน  
มีนาคม 2554



# อัตราแลกเปลี่ยนเงินดอลลาร์สหรัฐ

ปี 2542 - 2554

บาท/US\$

| ปี      | ม.ค.  | ก.พ.  | มี.ค. | เม.ย. | พ.ค.  | มิ.ย. | ก.ค.  | ส.ค.  | ก.ย.  | ต.ค.  | พ.ย.  | ธ.ค.  | เฉลี่ย |
|---------|-------|-------|-------|-------|-------|-------|-------|-------|-------|-------|-------|-------|--------|
| ปี 2542 | 36.73 | 37.19 | 37.61 | 37.72 | 37.15 | 37.03 | 37.20 | 38.08 | 39.92 | 39.57 | 38.84 | 38.40 | 37.95  |
| ปี 2543 | 37.49 | 37.82 | 37.99 | 38.09 | 39.03 | 39.17 | 40.27 | 41.04 | 41.99 | 43.31 | 43.84 | 43.17 | 40.27  |
| ปี 2544 | 43.24 | 42.74 | 44.00 | 45.56 | 45.59 | 45.36 | 45.73 | 45.03 | 44.41 | 44.82 | 44.52 | 44.03 | 44.59  |
| ปี 2545 | 44.13 | 43.93 | 43.49 | 43.52 | 42.91 | 42.26 | 41.33 | 42.27 | 42.91 | 43.74 | 43.42 | 43.39 | 43.11  |
| ปี 2546 | 42.88 | 42.97 | 42.87 | 42.97 | 42.29 | 41.75 | 41.89 | 41.77 | 40.60 | 39.83 | 40.00 | 39.81 | 41.64  |
| ปี 2547 | 39.19 | 39.20 | 39.53 | 39.54 | 40.66 | 40.90 | 41.03 | 41.59 | 41.57 | 41.41 | 40.44 | 38.86 | 40.33  |
| ปี 2548 | 38.86 | 38.59 | 38.70 | 39.62 | 39.93 | 40.98 | 41.85 | 41.29 | 41.15 | 40.96 | 41.21 | 41.18 | 40.36  |
| ปี 2549 | 39.72 | 39.50 | 39.08 | 38.09 | 38.11 | 38.45 | 38.10 | 37.73 | 37.53 | 37.44 | 36.65 | 35.94 | 38.03  |
| ปี 2550 | 36.10 | 35.85 | 35.18 | 35.00 | 34.74 | 34.71 | 33.83 | 34.31 | 34.38 | 34.29 | 34.00 | 33.83 | 34.69  |
| ปี 2551 | 33.31 | 32.74 | 31.58 | 31.71 | 32.23 | 33.32 | 33.62 | 33.97 | 34.41 | 34.55 | 35.22 | 35.16 | 33.49  |
| ปี 2552 | 35.09 | 35.46 | 35.92 | 35.60 | 34.72 | 34.28 | 34.18 | 34.16 | 33.97 | 33.55 | 33.42 | 33.37 | 34.48  |
| ปี 2553 | 33.17 | 33.29 | 32.69 | 32.43 | 32.53 | 32.61 | 32.47 | 32.34 | 30.98 | 30.11 | 30.01 | 30.26 | 31.91  |
| ปี 2554 | 30.72 | 30.87 |       |       |       |       |       |       |       |       |       |       | 30.80  |

หมายเหตุ เป็นค่าเฉลี่ยของอัตราขายเงินดอลลาร์สหรัฐรายวัน

ที่มา : ธนาคารแห่งประเทศไทย