



เดือนเมษายน และแนวโน้มเดือนพฤษภาคม 2555



สำนักส่งเสริมการค้าสินค้าเกษตร

เมษายน 2555

สารบัญ

	หน้า
สถานการณ์สินค้าเกษตร	
ภาพรวม	1
สถานการณ์รายกลุ่มสินค้า	3
การช่วยเหลือด้านการตลาดสินค้าเกษตรของ คชก.	9
ราคารับจํานําสินค้าเกษตร	13
ข้อมูลรายสินค้า	
กลุ่มสินค้าผลิตเพื่อส่งออก	
1. ข้าว	14
2. มันสำปะหลัง	28
3. ยางพารา	32
4. ไข่เนื้อ	37
5. กุ้งขาวแวนนาไม	39
6. สับปะรด	41
กลุ่มสินค้าผลิตเพื่อบริโภคภายในประเทศ	
7. ข้าวโพดเลี้ยงสัตว์	44
8. กาแฟ	48
9. ปาล์มน้ำมัน	52
10. มะพร้าว	56
11. สุกกร	63
12. ไข่ไก่	65
13. โคเนื้อ	67
14. เกษีทะเล	69
กลุ่มสินค้าที่ต้องนำเข้า	
15. ถั่วเหลือง	71
16. กากถั่วเหลือง	75
17. ปลาป่น	79
อัตราแลกเปลี่ยนเงินดอลลาร์สหรัฐ	83

สรุปสถานการณ์สินค้าเกษตรเดือนเมษายน และแนวโน้มเดือนพฤษภาคม ๒๕๕๕

๑. ภาพรวมสถานการณ์ปัจจุบัน

ข้าวนาปี ไกล่สิ้นสุดฤดูการผลิตผลผลิตออกสู่ตลาดปะปราย ส่วนข้าวนาปรัง ออกสู่ตลาดมากขึ้น แนวโน้มการส่งออกดีขึ้นประกอบด้วยมีมาตรการรับจํานํารองรับ ราคาเคลื่อนไหวอยู่ในเกณฑ์ดี **ยางพารา** ผลผลิตมีน้อย แต่การส่งออกยังชะลอตัว คาดว่าราคาจะเคลื่อนไหวไม่มากนัก **มันสำปะหลัง** แม้ว่ามีมาตรการรับจํานํ่า และชะลอการขุดหัวมันรอนรับ แต่ภาวะการค้าที่ชะลอตัวทำให้ราคายังอยู่ในระดับต่ำ **เมล็ดกาแฟ** สิ้นสุดฤดูการผลิตแล้ว **ปาล์มน้ำมัน** ผลผลิตจะเริ่มออกสู่ตลาดมากขึ้น ราคามีแนวโน้มอ่อนตัวลงแต่ยังอยู่ในเกณฑ์ดี **ถั่วเหลือง**(ฤดูแล้ง) ผลผลิตออกสู่ตลาดมากขึ้น ราคาจะอ่อนตัวลงแต่อยู่ในเกณฑ์ดี **มะพร้าว** ราคาอ่อนตัวลงตามฤดูกาลที่ผลผลิตมีมากขึ้นประกอบด้วยมีการนำเข้ามาใช้ในอุตสาหกรรมบางส่วน **ปลาป่น** อยู่ในช่วงปิดอ่าว (๑๕ ก.พ.-๑๕ พ.ค.๕๕) ทำให้วัตถุดิบมีน้อย ราคาอยู่ในเกณฑ์สูง **สุกร** ผลจากสภาพอากาศร้อนทำให้ผลผลิตออกสู่ตลาดช้าลง ประกอบกับสามารถส่งออกได้จํานวนหนึ่ง ทำให้ราคาปรับตัวสูงขึ้น **ไก่เนื้อ** ผู้เลี้ยงและผู้ประกอบการสามารถปรับการผลิตให้สอดคล้องกับตลาดได้มากขึ้น ราคามีแนวโน้มปรับตัวสูงขึ้น **ไข่ไก่** ผลผลิตยังมากกว่าความต้องการ ประกอบกับเป็นช่วงปิดภาคเรียนความต้องการน้อยลง ราคาจึงอ่อนตัวลงอีก **กุ้งขาวแวนนาไม** ผลผลิตออกสู่ตลาดอย่างต่อเนื่องแต่ตลาดชะลอตัว ราคามีแนวโน้มอ่อนตัวลงและมีการเรียกร้องให้ภาครัฐช่วยเหลือ **สับปะรด** ออกสู่ตลาดมากขึ้น ราคายังเคลื่อนไหวอยู่ในระดับต่ำ **มะนาว** เป็นช่วงนอกฤดู มีผลผลิตออกสู่ตลาดต่อเนื่องแต่ปริมาณน้อย ราคายังอยู่ในเกณฑ์สูง **พริกไทยสด** ออกสู่ตลาดอย่างต่อเนื่อง แนวโน้มราคาอ่อนตัวลง **หอมแดง** เป็นช่วงปลายฤดู ขณะที่การส่งออกดีขึ้นและยังมีการแทรกแซงตลาดของภาครัฐ ราคาปรับตัวดีขึ้น **หอมหัวใหญ่** จะเก็บเกี่ยวหมดในเดือนนี้ การส่งออกกระเตื้องขึ้น ประกอบกับรัฐให้ผู้ประกอบการเข้ามาช่วยรับซื้อบางส่วนจะช่วยให้ราคาดีขึ้น **กระเทียม** เริ่มมีการนำกระเทียมแห้งที่เก็บไว้ออกขาย และการที่อ.ต.ก.จะเข้ามารับซื้อในช่วง พ.ค.-ก.ค.๕๕ จะช่วยให้ราคาปรับตัวดีขึ้น **เกลือทะเล** สภาพอากาศเอื้อต่อการผลิต แต่มาตรการชะลอผลผลิตออกสู่ตลาดของภาครัฐช่วยให้ราคายังอยู่ในเกณฑ์ดี

๒. ภาวะการณ์ผลผลิตสินค้าเกษตรของโลก

กระทรวงเกษตรของสหรัฐฯ (USDA) ได้ประเมินสถานการณ์การผลิตสินค้าเกษตรของโลกปี ๒๕๕๔/๕๕ ณ เดือนเมษายน ๒๕๕๕ ไว้ดังนี้

๒.๑ **พืชน้ำมัน** ในปี ๒๕๕๔/๕๕ มีประมาณ ๔๔๐.๕๖ ล้านตัน(ไม่รวมน้ำมันปาล์ม) น้อยกว่าปีที่ผ่านมา ๑๔.๗๓ ล้านตัน (-๓.๒๔%) โดย พืชน้ำมันที่มีผลผลิตเพิ่มขึ้น ได้แก่ เมล็ดทานตะวัน ผลผลิต ๓๙.๓๘ ล้านตัน เพิ่มขึ้น ๖.๔๖ ล้านตัน (+๑๙.๖๑%) เมล็ดฝ้าย ผลผลิต ๔๖.๕๐ ล้านตัน เพิ่มขึ้น ๒.๙๖ ล้านตัน (+๖.๘๐%) เมล็ดในปาล์ม ผลผลิต ๑๓.๒๘ ล้านตัน เพิ่มขึ้น ๐.๗๓ ล้านตัน (+๕.๘๒%) ส่วนพืชน้ำมันที่มีผลผลิตลดลง ได้แก่ ถั่วเหลือง ผลผลิต ๒๔๐.๑๕ ล้านตัน ลดลง ๒๔.๐๗ ล้านตัน (-๙.๑๑%) ถั่วลิสง ผลผลิต ๓๕.๓๘ ล้านตัน ลดลง ๐.๑๗ ล้านตัน (-๐.๔๖%) เรปซีด ผลผลิต ๖๐.๓๓ ล้านตัน ลดลง ๐.๑๗ ล้านตัน (-๐.๒๘%) เนื้อมะพร้าวแห้ง ผลผลิต ๕.๕๔ ล้านตัน ลดลง ๐.๔๘ ล้านตัน (-๗.๙๗%) ส่วน น้ำมันปาล์ม มีผลผลิต ๕๐.๖๙ ล้านตัน เพิ่มขึ้นจากปีที่ผ่านมา ๒.๗๔ ล้านตัน (+๕.๗๑%)

๒.๒ **ธัญพืช** ในปี ๒๕๕๔/๕๕ คาดว่าจะมีผลผลิตประมาณ ๑,๘๓๗.๙๖ ล้านตัน เพิ่มขึ้นจากปีที่ผ่านมา ๘๖.๙๙ ล้านตัน (+๔.๙๗%) โดยสถานการณ์รายพืชสรุปได้ดังนี้

๒.๒.๑ **ข้าวสาลี** มีผลผลิตประมาณ ๖๙๔.๓๒ ล้านตัน มากกว่าปี ๒๕๕๓/๕๔ (๖๕๑.๐๕ ล้านตัน) ๔๓.๒๖ ล้านตัน (+๖.๖๔%) ประเทศที่มีผลผลิตเพิ่มขึ้นมาก ได้แก่ รัสเซีย คาดว่าจะเพิ่มขึ้น ๑๔.๗๒

ล้านตัน (+๓๕.๔๗%) คาซัสสถานเพิ่มขึ้น ๑๓.๐๙ ล้านตัน (+๑๓๕.๘๖%) อินเดียเพิ่มขึ้น ๖.๐๗ ล้านตัน (+๗.๕๑%) และยูเครนเพิ่มขึ้น ๕.๑๖ ล้านตัน (+๓๐.๖๑%) ตามลำดับ

๒.๒.๒ **ธัญพืชเมล็ดหยาบ** มีผลผลิตประมาณ ๑,๑๔๓.๖๔ ล้านตัน เพิ่มขึ้นจากปีที่ผ่านมา ๔๓.๗๒ ล้านตัน (+๓.๙๗%) โดยสรุปรายพืชเป็น ดังนี้

ชนิดธัญพืช	ผลผลิต (ล้านตัน)	เทียบกับปีที่ผ่านมา		ประเทศที่มีการเปลี่ยนแปลงมาก (+/- ล้านตัน)
		ปริมาณ	% +/-	
ธัญพืชที่มีผลผลิตเพิ่มขึ้น				
ข้าวโพด	๘๖๔.๙๗	๓๖.๐๐	+๔.๓๔%	สาธารณรัฐประชาชนจีน (+๑๔.๕๑) ยูเครน (+๑๐.๕๘) EU (+๘.๗๓) บราซิล (+๔.๕๐) รัสเซีย (+๓.๖๑) อินโดนีเซีย (+๑.๙๐) สหรัฐ (-๒.๒๕) อาร์เจนตินา (-๑.๗๕)
ข้าวบาเลย์	๑๓๓.๙๓	๑๑.๕๒	+๘.๔๑%	รัสเซีย (+๘.๕๙) คาซัสสถาน (+๑.๒๘)
ข้าวโอ๊ต	๒๓.๒๐	๓.๕๙	+๑๘.๒๗%	รัสเซีย (+๒.๑๒)
ข้าวไรน์	๑๒.๘๑	๑.๑๘	+๑๐.๑๕%	รัสเซีย (+๑.๓๓)
ธัญพืชที่มีผลผลิตลดลง				
ข้าวฟ่าง	๕๕.๗๔	๗.๓๒	-๑๐.๙๑	สหรัฐ (-๓.๓๓)

๒.๓ **ข้าวสาร** ผลผลิตในปี ๒๕๕๔/๕๕ มีประมาณ ๔๖๓.๖๘ ล้านตัน เพิ่มขึ้นจากปีที่ผ่านมา (๔๕๐.๑๐ ล้านตัน) ๑๓.๕๘๘ ล้านตัน (+๓.๐๒%) ประเทศที่ผลผลิตเพิ่มมาก ได้แก่ อินเดีย เพิ่มขึ้น ๖.๗๗ ล้านตัน (+๗.๐๕%) สาธารณรัฐประชาชนจีน ๓.๕๐ ล้านตัน (+๒.๕๕%) บังคลาเทศ ๒.๔๐ ล้านตัน (+๗.๕๗%) ปากีสถาน ๑.๕๕ ล้านตัน (+๓๐.๐๐%) ส่วนสหรัฐผลผลิตลดลง ๑.๗๒ ล้านตัน (-๒๒.๖๔%) ขณะที่ความต้องการบริโภคข้าวของโลกมีประมาณ ๔๕๘.๗๕๗ ล้านตัน เพิ่มขึ้นจากปีที่ผ่านมาประมาณ ๑๒.๖๙๕ ล้านตัน (+๒.๘๕%) ส่วนสต็อกปลายปี ๒๕๕๔/๕๕ จะอยู่ในระดับ ๑๐๓.๒๘๕ ล้านตัน มากกว่าปีที่ผ่านมา ๔.๙๒๗ ล้านตัน (+๕.๐๑%)

สำหรับการค้าข้าวในตลาดโลกในปี คาดว่าจะมีประมาณ ๓๔.๐๑๖ ล้านตัน ต่ำกว่าปีที่ผ่านมาซึ่งมีปริมาณการส่งออกมากถึง ๓๖.๐๔๘ ล้านตัน หรือลดลงร้อยละ ๕.๖๔ อย่างไรก็ตาม ในปีนี้นับเป็นครั้งแรกในรอบเกือบ ๕๐ ปีที่ประเทศไทยจะเสียตำแหน่งการเป็นผู้ส่งออกข้าวลำดับ ๑ ของโลก มาอยู่ในลำดับที่ ๓ โดยอินเดียและเวียดนามแซงตัดหน้ามาอยู่ในลำดับ ๑ แทน ทั้งนี้ เนื่องจากนโยบายของรัฐบาลไทยที่ต้องการให้ราคาข้าวภายในประเทศอยู่ในระดับสูง ทำให้ความสามารถในการแข่งขันของไทยลดลงมาก ในขณะที่อินเดียมีสต็อกข้าวสะสมอยู่เป็นจำนวนมากในช่วงที่รัฐบาลไม่ให้ส่งออก เมื่อรัฐให้ส่งออกได้จึงมีผลผลิตที่จะทุ่มเข้าสู่ตลาดมาก ส่วนเวียดนามใช้กลยุทธ์ส่งออกในราคาต่ำเข้าแข่งขัน ในการนี้ USDA คาดว่าอินเดียและเวียดนามจะส่งออกได้ ๗.๐ ล้านตันเท่ากัน ส่วนไทยจะส่งออกได้ ๖.๕ ล้านตัน ขณะที่สมาคมผู้ส่งออกข้าวไทยคาดว่าจะส่งออกได้ประมาณ ๗ ล้านตัน

สำหรับ ราคาส่งออกข้าวไทยเมื่อวันที่ ๑๘ เมษายน ๒๕๕๕ (สมาคมผู้ส่งออกข้าวไทย) ราคาข้าวหอมมะลิ ชั้น ๑ (f.o.b.) ตันละ ๑,๐๗๓ เหรียญ สรอ. ข้าว ๑๐๐% ชั้น ๒ (f.o.b.) ตันละ ๕๖๖ เหรียญ สรอ. และข้าวหนึ่ง ๑๐๐% (f.o.b.) ตันละ ๖๐๘ เหรียญ สรอ. ส่วนข้าวสหรัฐ(เมล็ดยาว #๔/๕) ตันละ ๕๕๐ เหรียญ สรอ. ข้าว ๕% เวียดนาม ตันละ ๔๓๐ เหรียญ สรอ. และ อินเดีย ๔๔๕ เหรียญ สรอ. ปากีสถานตันละ ๔๗๐ เหรียญ สรอ. ส่วนข้าวหนึ่งอินเดีย/ปากีสถาน ตันละ ๔๘๕ และ ๔๗๕ เหรียญ สรอ.ตามลำดับ

๓. แนวโน้มสถานการณ์เดือนพฤษภาคม ๒๕๕๕

ข้าวนาปรัง ผลผลิตออกสู่ตลาดมากขึ้น แต่รัฐมีมาตรการรับจำนำรองรับ ราคามีแนวโน้มเคลื่อนไหวอยู่ในเกณฑ์ดี **ยางพารา** ผลผลิตออกสู่ตลาดมากขึ้น แนวโน้มความต้องการยังมีอย่างต่อเนื่อง ประกอบกับราคาน้ำมันเชื้อเพลิงที่อยู่ในเกณฑ์สูง มีผลทำให้ราคายังเคลื่อนไหวอยู่ในเกณฑ์ดี **มันสำปะหลัง** ผลผลิตออกสู่ตลาดลดลง บางส่วนเกษตรกรเก็บไว้เป็นท่อนพันธุ์ การส่งออกมีแนวโน้มกระเตื้องขึ้น ราคามีแนวโน้มปรับตัวสูงขึ้น **ข้าวโพดเลี้ยงสัตว์** อยู่ในช่วงเพาะปลูกข้าวโพดฯ ฤดูใหม่ คาดว่าผลผลิตจะออกสู่ตลาดได้ตั้งแต่เดือน กรกฎาคม เป็นต้นไป **ปาล์มน้ำมัน** อยู่ในช่วงผลผลิตออกสู่ตลาดมากแต่อาจไม่มากเท่าที่ประมาณการไว้ ราคามีแนวโน้มอ่อนตัวลงแต่ยังอยู่ในเกณฑ์สูง **ถั่วเหลือง** (ฤดูแล้ง) ผลผลิตออกสู่ตลาดมากขึ้นและมีคุณภาพดี ราคาอยู่ในเกณฑ์ปกติ **มะพร้าว** ผลผลิตออกสู่ตลาดมากขึ้นตามฤดูกาลแต่ราคาจะเคลื่อนไหวไม่มากนักเนื่องจากความต้องการยังมีอย่างต่อเนื่องและช่วงเวลานำเข้าจะสิ้นสุดลงแล้ว **ปลาป่น** ผลผลิตยังมีน้อย คาดว่าราคาจะเคลื่อนไหวไม่มากนัก **สุกร** ปัญหาผลผลิตล้นตลาดจะคลี่คลายลงระดับหนึ่ง ราคามีแนวโน้มปรับตัวสูงขึ้น **ไก่เนื้อ** ผลจากการบริหารจัดการระบบการผลิตที่ดีขึ้น ประกอบกับการที่จะส่งออกเนื้อไก่สดไป EU ได้ในช่วงกลางปี ทำให้ราคามีแนวโน้มปรับตัวสูงขึ้น **ไข่ไก่** ผลผลิตยังมีมาก แต่ความต้องการจะกลับเข้าสู่ภาวะปกติหลังเปิดภาคเรียน คาดว่าราคายังเคลื่อนไหวอยู่ในเกณฑ์ต่ำ **กุ้งขาวแวนนาไม** มีความต้องการนำเข้าเพื่อไปใช้ใน ช่วงเทศกาลของญี่ปุ่น ซึ่งจะช่วยให้ราคาปรับตัวสูงขึ้น **สับปะรด** ปริมาณมากขึ้นตามฤดูกาล ราคามีแนวโน้มอ่อนตัวลงหากมาตรการช่วยเหลือต่างๆ ของภาครัฐยังไม่สามารถดำเนินการให้ได้ผล **มะนาว** เข้าสู่ช่วงฤดูฝน ผลผลิตจะมีมากขึ้น ราคามีแนวโน้มอ่อนตัวลง **พริกใหญ่สด** ผลผลิตออกมาก ราคาจะอ่อนตัวลงอีก **หอมแดง** เป็นช่วงปลายฤดู ผลผลิตออกสู่ตลาดน้อยลง ราคามีแนวโน้มปรับตัวสูงขึ้น **กระเทียม** กระเทียมแห้งที่เก็บแขวนไว้รอราคาจะออกสู่ตลาดมากขึ้น แต่การเข้ารับซื้อกระเทียมแห้งของ อ.ต.ก. จะช่วยให้ราคาปรับตัวดีขึ้น **เกลือทะเล** ใกล้เคียงสถานการณ์เนื่องจากเข้าสู่ฤดูฝน แนวโน้มราคายังเคลื่อนไหวอยู่ในเกณฑ์สูง

แนวโน้มสถานการณ์รายกลุ่มสินค้า

๓.๑ กลุ่มสินค้าที่ผลิตเพื่อส่งออก สถานการณ์สินค้าเกษตรที่สำคัญ ได้แก่

- **ข้าว** ผลผลิตข้าวนาปรัง ปี ๒๕๕๕ ออกสู่ตลาดมากขึ้น ซึ่งกระทรวงเกษตรฯ คาดว่า (มี.ค.๕๕) จะมีผลผลิตประมาณ ๑๑.๒๖๑ ล้านตัน เพิ่มขึ้นจากปีที่ผ่านมาร้อยละ ๑๑.๐๔ แต่ภาวะแล้งที่เกิดขึ้นในหลายพื้นที่อาจมีผลกระทบต่อปริมาณและคุณภาพของข้าวที่จะออกสู่ตลาดในระยะต่อไป ในขณะที่ภาครัฐได้ดำเนินการรับจำนำข้าวนาปรังในราคาสูงต่อเนื่องจากการรับจำนำข้าวนาปี ซึ่งจะช่วยให้ราคาข้าวที่เกษตรกรขายได้เคลื่อนไหวอยู่ในเกณฑ์ดี แต่ส่งผลกระทบต่อความสามารถในการส่งออกของไทยในตลาดโลก ซึ่ง USDA ได้ปรับสถานะการเป็นผู้ส่งออกของไทยจากอันดับที่ ๑ เป็นอันดับที่ ๓ โดยคาดว่าไทยจะส่งออกได้เพียง ๖.๕ ล้านตัน (ปี ๒๕๕๔ ไทยส่งออกได้ ๑๐.๕๘๖ ล้านตัน) ส่วนอินเดียและเวียดนามจะกลายเป็นผู้ส่งออกลำดับ ๑ แทน ในปริมาณส่งออกที่ ๗.๐ ล้านตัน เท่ากัน

ภาวะการค้า ผลผลิตข้าวนาปรังออกสู่ตลาดมากขึ้นตามฤดูกาล ราคาซื้อขายข้าวเปลือกในตลาดสำคัญ (ณ ๒๐ เม.ย.๕๕) เป็นดังนี้ ข้าวเปลือกเจ้า ๕% ต้นละ ๙,๐๐๐ - ๑๐,๕๐๐ บาท ข้าวเปลือกหอมมะลิ ต้นละ ๑๔,๔๐๐ - ๑๖,๐๐๐ บาท และข้าวเปลือกเหนียว ต้นละ ๑๒,๘๐๐ - ๑๓,๕๐๐ บาท ส่วนการค้าข้าวสาร ราคาซื้อขาย เป็นดังนี้ ข้าวขาว ๑๐๐% ชั้น ๒ กระสอบละ ๑,๖๔๐ - ๑,๖๕๐ บาท ข้าวหอมมะลิ ๑๐๐% ชั้น ๒ กระสอบละ ๒,๘๒๐ - ๒,๘๓๐ บาท ข้าวเหนียว ๑๐% เมล็ดยาว กระสอบละ ๒,๒๕๐ - ๒,๒๖๐ บาท ข้าวหนึ่ง ๑๐๐% กระสอบละ ๑,๗๕๐ - ๑,๗๖๐ บาท

การส่งออก กระทรวงพาณิชย์คาดว่า การส่งออกข้าว ปี ๒๕๕๕ จะมีประมาณ ๙.๕ ล้านตัน ปัจจุบัน (๑ ม.ค. - ๒๐ เม.ย.๕๕) ส่งออกไปแล้ว ๑.๙๖๓ ล้านตัน ต่ำกว่าช่วงเดียวกันของปีที่ผ่านมา (๓.๕๘๓ ล้านตัน) ร้อยละ ๔๕.๒๓

สำหรับมาตรการรับจำนำข้าวนาปรังของภาครัฐที่ดำเนินการต่อเนื่องจากการรับจำนำข้าวนาปี (มติ ครม. ๒๒ ก.พ.๕๕) ตั้งแต่วันที่ ๑ มีนาคม ๒๕๕๕ เป็นต้นไป ได้กำหนดราคารับจำนำในระดับเดียวกับข้าวนาปี (ความชื้นไม่เกิน ๑๕%) โดยข้าวเปลือกเจ้า ๑๐๐% ราคา ต้นละ ๑๕,๐๐๐ บาท ข้าวเปลือกปทุมธานี ๑ (๔๒ กรัม) ต้นละ ๑๖,๐๐๐ บาท ข้าวเปลือกเหนียว ๑๐% เมล็ดยาว ๑๖,๐๐๐ บาท ข้าวเปลือกเหนียว ๑๐% เมล็ดสั้น ๑๕,๐๐๐ บาท (สำหรับข้าวเปลือกคุณภาพอื่น ราคาลดหลั่นไปตามที่กำหนด) และได้กำหนดระยะเวลาเพาะปลูกและเก็บเกี่ยวในแต่ละพื้นที่ตามกิจกรรมไว้ ดังนี้

กิจกรรม	ภาคกลาง ภาคตะวันออก ภาคตะวันตก ภาคตะวันออกเฉียงเหนือ ภาคเหนือ	ภาคใต้
๑. การปลูก	๑ พฤศจิกายน ๒๕๕๔ - ๓๐ เมษายน ๒๕๕๕	๑ มีนาคม - ๑๕ มิถุนายน ๒๕๕๕
๒. การเก็บเกี่ยว	๑ กุมภาพันธ์ - ๓๑ สิงหาคม ๒๕๕๕	๑ มิถุนายน - ๑๕ ตุลาคม ๒๕๕๕
๓. การขึ้นทะเบียน	๔ มกราคม - ๓๑ พฤษภาคม ๒๕๕๕	๑ เมษายน - ๑๕ กรกฎาคม ๒๕๕๕
๔. การประชาคม	๒๐ มกราคม - ๑๕ มิถุนายน ๒๕๕๕	๑ พฤษภาคม - ๓๑ กรกฎาคม ๒๕๕๕
๕. การออกไปรับรอง	๒๐ มกราคม - ๓๐ มิถุนายน ๒๕๕๕	๒ พฤษภาคม - ๑๕ สิงหาคม ๒๕๕๕

ระยะเวลาดำเนินการรับจำนำตั้งแต่วันที่ ๑ มีนาคม - ๑๕ กันยายน ๒๕๕๕ ภาคใต้ ๑ กรกฎาคม - ๓๑ ตุลาคม ๒๕๕๕ ระยะเวลาไถ่ถอน ๔ เดือน นับถัดจากเดือนที่ รับจำนำ ระยะเวลาโครงการเดือนมีนาคม ๒๕๕๕ - มกราคม ๒๕๕๖ อนึ่ง ผลการรับจำนำในช่วงวันที่ ๑ มีนาคม - ๒๒ เมษายน ๒๕๕๕ มีเกษตรกรนำผลผลิตมาจำนำรวม ๔,๒๕๒,๕๒๒ ตัน จำแนกเป็น ข้าวเปลือกเจ้า ๔,๑๕๙,๕๐๓ ตัน และข้าวเปลือกปทุมธานี ๘๐,๑๒๕ ตัน และข้าวเหนียว ๑๒,๘๓๔ ตัน

มันสำปะหลัง ผลผลิตออกสู่ตลาดลดลงจากเดือนที่ผ่านมา โดยในเดือนเมษายน - พฤษภาคม คาดว่าจะมีผลผลิตออกสู่ตลาดประมาณ ๒.๐ และ ๐.๘ ล้านตัน ตามลำดับ ในขณะที่การส่งออกเริ่มกระเตื้องขึ้น เนื่องจากผลผลิตจากเวียดนามมีปริมาณน้อยลง ทำให้จีนหันมานำเข้าจากไทยมากขึ้น โดยเฉพาะในช่วงที่นายกรัฐมนตรีเดินทางไปเยือนจีนระหว่างวันที่ ๑๖-๒๐ เมษายน สามารถเจรจาขายมันฯ ให้จีนได้ ๒.๓ ล้านตัน ประกอบกับมาตรการภายในประเทศที่ดำเนินการอยู่ทั้งการรับจำนำและการชะลอชุดหัวมันออกจำหน่าย จะมีผลช่วยให้ตลาดในระยะต่อไปกระเตื้องขึ้น ปัจจุบัน (๒๐ เม.ย.๕๕) ราคาที่เกษตรกรขายได้ในตลาดทั่วไป หัวมันสดเชื้อแป้ง ๒๕% จ.นครราชสีมา ยังเคลื่อนไหวอยู่ที่ กก.ละ ๒.๒๐ - ๒.๔๐ บาท เท่ากับเดือนที่ผ่านมา สำหรับผลการรับจำนำ ณ ๒๐ เมษายน ๒๕๕๕ เปิดจุดรับจำนำที่เป็นลานมัน ๔๙๕ ราย และโรงแปง ๔๗ ราย ปริมาณที่รับจำนำไว้รวม ๔,๙๖๐,๔๘๘ ตัน (ปริมาณเป้าหมาย ๑๐ ล้านตัน) จำแนกเป็น ลานมัน ๓,๓๐๘,๑๙๘ ตัน และโรงแปง ๑,๖๕๒,๒๘๗ ตัน ราคารับจำนำเดือนเมษายน กก.ละ ๒.๘๕ บาท

- **ไก่เนื้อ** กระทรวงเกษตรฯ คาดว่าในปี ๒๕๕๕ จะมีไก่เนื้อในระบบประมาณ ๑,๐๓๓.๘๖ ล้านตัว หรือคิดเป็นซากบริโภคประมาณ ๑,๔๑๗ ล้านตัน เพิ่มขึ้นจากปีที่ผ่านมาร้อยละ ๑.๕๐ จากภาวะการผลิตที่มีปริมาณเนื้อไก่ในระบบค่อนข้างมากในช่วงก่อนหน้านี้ และมีผลทำให้ราคาเนื้อไก่อ่อนตัวลงมากนั้น ราคาเริ่มมีแนวโน้มที่จะปรับตัวดีขึ้นเมื่อผู้เลี้ยงสามารถบริหารจัดการระบบการผลิตได้สอดคล้องกับภาวะตลาดมากขึ้น ประกอบกับ EU ได้ประกาศยกเลิกการห้ามนำเข้าเนื้อไก่สดจากไทยหลังจากห้ามนำเข้ามาตั้งแต่ปี ๒๕๔๗ ที่เกิดโรคไข้หวัดนกระบาดในไทย ทั้งนี้จะเริ่มมีผลตั้งแต่เดือนกรกฎาคม ๒๕๕๕ เป็นต้นไป ปัจจุบันราคาที่เกษตรกรขายได้ (๒๐ เม.ย.๕๕) ไก่มีชีวิตหน้าโรงฆ่า กก.ละ ๓๔ - ๓๕ บาท ปรับตัวสูงขึ้นจากเดือน

ที่ผ่านมา (๒๖.๒๙ บาท) เฉลี่ย กก.ละ ๘.๒๑ บาท หรือเพิ่มขึ้น ๓๑.๒๓ สำหรับการส่งออกไก่เนื้อและผลิตภัณฑ์ ในปี ๒๕๕๕ ตั้งเป้าไว้ที่ ๕๐๐,๐๐๐ ตัน แม้ว่าส่งออกเนื้อไก่สดไป EU ได้แต่ภาวะเศรษฐกิจที่ชะลอตัวอาจมีผลกระทบต่อเป้าหมายที่ตั้งไว้ได้ จะต้องติดตามสถานการณ์อย่างใกล้ชิดต่อไป

- **กุ้งขาวแวนนาไม** คาดว่าผลผลิตกุ้งในปี ๒๕๕๕ จะมีประมาณ ๐.๕๕๐ ล้านตัน ใกล้เคียงกับปีที่ผ่านมา แต่ผลจากสภาพดินฟ้าอากาศที่เปลี่ยนแปลงและปรากฏการณ์ “ลานินญา” ที่เกิดขึ้นในช่วงครึ่งแรกของปี ๒๕๕๕ จะมีผลกระทบต่อการผลิตกุ้งในแหล่งผลิตภาคใต้ค่อนข้างมาก อาจทำให้ปริมาณผลผลิตเคลื่อนไหวอยู่ที่ระดับ ๐.๕๐๐ ล้านตัน การส่งออกมีแนวโน้มชะลอตัวลงผลจากภาวะเศรษฐกิจโลกที่ถดถอย คาดว่าการส่งออกในปีนี้จะอยู่ในระดับ ๐.๓๘ - ๐.๔๐ ล้านตัน สำหรับผลผลิตที่ออกสู่ตลาดในช่วงนี้มีปริมาณเพิ่มขึ้น ทำให้ราคาอ่อนตัวลง โดยราคาซื้อขายกุ้งขาวแวนนาไม ณ ตลาดกลางสมุทรสาคร (ขนาด ๖๐ ตัว/กก.) ณ วันที่ ๒๐ เมษายน ๒๕๕๕ ราคา กก.ละ ๑๒๐ บาท ต่ำกว่าราคาเฉลี่ยในเดือนที่ผ่านมา (๑๓๗.๑๔ บาท/กก.) ร้อยละ ๑๒.๕๐ สำหรับการส่งออกกุ้งของไทย ปี ๒๕๕๕ (ม.ค.) มีปริมาณ ๐.๐๒๑ ล้านตัน มูลค่า ๕,๙๖๖ ล้านบาท

๓.๒ กลุ่มสินค้าที่ผลิตเพื่อบริโภคภายในประเทศ สถานการณ์สินค้าเกษตรที่สำคัญ ได้แก่

- **ข้าวโพดเลี้ยงสัตว์** เป็นช่วงปลายฤดูการผลิตปี ๒๕๕๔/๕๕ ผลผลิตออกสู่ตลาดน้อย ราคาที่เกษตรกรจำหน่ายได้เคลื่อนไหวอยู่ในเกณฑ์ดีมาตั้งแต่ต้นฤดู ปัจจุบัน (๒๐ เม.ย.๕๕) ราคาซื้อขายในแหล่งผลิต จ.เพชรบูรณ์ เฉลี่ย กก.ละ ๙.๓๐ บาท ปรับตัวสูงขึ้นจากราคาเฉลี่ยในเดือนที่ผ่านมา กก.ละ ๐.๑๙ บาท แนวโน้มความต้องการใช้ของโลกมีเพิ่มขึ้นโดยเฉพาะการใช้ทำพลังงานทดแทนน้ำมันเชื้อเพลิง ส่งผลให้ราคาในตลาดโลกและราคาภายในประเทศเคลื่อนไหวอยู่ในเกณฑ์ดี สำหรับการผลิตปี ๒๕๕๕/๕๖ เกษตรกรเริ่มเพาะปลูกกันแล้วในหลายพื้นที่ ซึ่งกระทรวงเกษตรฯ คาดว่าจะมีผลผลิตประมาณ ๔.๘๑๓ ล้านตัน เพิ่มจากปี ๒๕๕๔/๕๕ (๔.๗๘๒ ล้านตัน) เล็กน้อย และจะเริ่มเก็บเกี่ยวออกสู่ตลาดได้ตั้งแต่เดือนกรกฎาคม เป็นต้นไป ราคามีแนวโน้มเคลื่อนไหวอยู่ในเกณฑ์ดีเช่นฤดูที่ผ่านมา

- **เมล็ดกาแฟ** สิ้นสุดฤดูการผลิตแล้ว ราคาโดยรวมในปีนี้อาจเฉลี่ย กก.ละ ๖๘.๒๒ บาท สูงกว่าราคาในปีที่ผ่านมาเฉลี่ย กก.ละ ๑.๒๒ บาท อย่างไรก็ตาม ในปีนี้ผลผลิตมีน้อยกว่าความต้องการใช้ภายในประเทศ คาดว่าผู้ประกอบการจะต้องขออนุญาตคณะกรรมการพืชสวนนำเข้าให้เพียงพอใช้อีกประมาณ ๒๕,๐๐๐ - ๓๐,๐๐๐ ตัน สำหรับราคาซื้อขายเมล็ดกาแฟโรบัสต้าตลาดลอนดอน (เดือนเม.ย. สัปดาห์ที่ ๓) เฉลี่ยตันละ ๒,๐๒๒ เหรียญ สรอ. (ประมาณ ๖๑.๘๙ บาท/กก.) ส่วนราคาซื้อขายล่วงหน้าส่งมอบเดือนพฤษภาคม ๒๕๕๕ ตันละ ๒,๐๓๓ เหรียญ สรอ.

- **ปาล์มน้ำมัน** กระทรวงเกษตรฯ คาดการณ์ผลผลิตปาล์มน้ำมัน ปี ๒๕๕๕ (ณ มี.ค.๕๕) มีประมาณ ๑๑.๖๑๙ ล้านตัน มากกว่าปี ๒๕๕๔ (๑๐.๗๗๗ ล้านตัน) ร้อยละ ๗.๘๒ ผลิตเป็นน้ำมันปาล์มดิบได้ประมาณ ๑.๙ - ๒.๐ ล้านตัน ขณะที่ความต้องการใช้คาดว่าจะมีประมาณ ๒.๐๔๒ ล้านตันน้ำมัน แบ่งเป็นน้ำมันบริโภค ๑.๐๔๔ ล้านตัน และผลิตไบโอดีเซล ๐.๖๔๘ ล้านตัน จะมีส่วนเหลือที่ต้องผลักดันส่งออกเพื่อรักษาเสถียรภาพราคาผลผลิตภายในประเทศอีกประมาณ ๐.๓๕ ล้านตัน สำหรับในช่วงเดือนเมษายน - พฤษภาคม จะมีผลผลิตจะออกสู่ตลาดประมาณ ๒.๑๘๖ ล้านตัน (๑๘% ของผลผลิตรวม) ปัจจุบันแม้ว่าจะอยู่ในช่วงที่คาดว่าผลผลิตจะเริ่มออกสู่ตลาดมาก แต่ปริมาณยังมีไม่มากเท่าที่คาดกันไว้ ราคาผลปาล์มและน้ำมันปาล์มเคลื่อนไหวอยู่ในเกณฑ์สูง จนภาครัฐต้องให้ อคส. นำเข้าน้ำมันฯ มาให้เพียงพอบริโภคอีกประมาณ ๔๐,๐๐๐ ตัน ในเบื้องต้นให้นำเข้า ๑๐,๐๐๐ ตันก่อน ส่วนที่เหลืออีก ๓๐,๐๐๐ ตัน ให้พิจารณาตามสถานการณ์ มีผลทำให้ภาวะการค้าชะลอตัวรอตุสสถานการณ์ ราคาผลปาล์มทะเลาย(น้ำมัน ๑๗%) ที่เกษตรกรจำหน่ายได้ ณ ๒๐ เมษายน ๒๕๕๕ กก.ละ ๕.๘๐ - ๖.๓๕ บาท ต่ำกว่าราคาเดือนที่ผ่านมา (๖.๑๗ บาท) เฉลี่ย กก.ละ ๐.๑๑ บาท

แนวโน้มราคาจะอ่อนตัวลงตามปริมาณผลผลิตที่จะออกสู่ตลาดมากขึ้นในระยะต่อไปและการนำเข้าน้ำมันฯ มาใช้ในประเทศตามมาตรการของรัฐ

- **มะพร้าว** กระทรวงเกษตรฯ คาดการณ์ผลผลิตมะพร้าวผล ปี ๒๕๕๕ มีประมาณ ๑.๑๐๑ ล้านตัน เพิ่มขึ้นจากปีที่ผ่านมาร้อยละ ๔.๓๖ อย่างไรก็ตาม ผลจากการระบาดของศัตรูมะพร้าวในปีที่ผ่านมา ยังคงมีอยู่ ซึ่งอาจทำให้ผลผลิตมีน้อยกว่าที่คาดการณ์ไว้ ในขณะที่ความต้องการใช้ยังมีอย่างต่อเนื่อง แนวโน้มในเดือนเมษายน-พฤษภาคม ผลผลิตจะออกสู่ตลาดมากขึ้นตามฤดูกาล ราคาไม้แนวโน้มอ่อนตัวลง ปัจจุบัน (๒๐ เม.ย.๕๕) ราคาที่เกษตรกรขายได้มะพร้าวผลแก่ (ผลใหญ่) ราคาเฉลี่ย ผลละ ๙.๐๗ บาท ต่ำกว่าเดือนที่ผ่านมาเฉลี่ย ผลละ ๑.๓๙ บาท และต่ำกว่าช่วงเดียวกันของปีที่ผ่านมาเฉลี่ย ผลละ ๕.๑๙ บาท ส่วนราคาขายส่งมะพร้าวผล ตลาด กทม. (ทับสะแกผลใหญ่ปอกเปลือก) ผลละ ๑๕ - ๑๖ บาท อ่อนตัวลงจากเดือนที่ผ่านมาเฉลี่ย ผลละ ๒.๙๓ บาท

- **สุกรมีชีวิต** กระทรวงเกษตรฯ ประมาณการปริมาณสุกรขุน ปี ๒๕๕๕ ว่าจะมีประมาณ ๑๒.๑๔๖ ล้านตัว เพิ่มขึ้นจาก ปี ๒๕๕๔ (๑๑.๘๙๐ ล้านตัว) ร้อยละ ๒.๑๕ และมากกว่าความต้องการภายในประเทศที่คาดว่าจะมีประมาณ ๑๑.๕๘๐ ล้านตัว ผลผลิตส่วนเกินต้องระบายส่งออกเพื่อให้ผลผลิตสมดุลกับความต้องการในแต่ละช่วงเวลาโดยไม่ให้มีผลกระทบต่อราคาภายในประเทศ โดยเฉพาะการส่งออกไปประเทศเพื่อนบ้านใกล้เคียงที่ยังมีความต้องการนำเข้าสุกรมีชีวิต เนื่องจากราคาสุกรไทยต่ำกว่า ปัจจุบันปริมาณสุกรมีเพียงพอกับความต้องการของตลาดและภาวะการค้ำคองตัวขึ้น ทำให้ปัญหาด้านราคาคลีคลายลงระดับหนึ่ง ราคาสุกรมีชีวิตที่เกษตรกรขายได้(ภาคกลาง ณ ๒๐เม.ย.๕๕) ปรับตัวสูงขึ้นเป็น กก.ละ ๖๔ - ๖๕ บาท สูงกว่าเดือนที่ผ่านมาเฉลี่ย กก.ละ ๑๓.๙๐ บาท ราคาสุกรมีแนวโน้มที่จะค่อยๆ ปรับตัวสูงขึ้นตามภาวะตลาดที่กระตือรือร้น

- **ไข่ไก่** คาดว่าในปี ๒๕๕๕ จะมีผลผลิตไข่ไก่ในระบบประมาณ ๑๑,๐๑๔ ล้านฟอง สูงกว่าปีที่ผ่านมา ร้อยละ ๑๑.๗๘ และมากกว่าความต้องการบริโภคในประเทศ ประมาณ ๓๕๐ ล้านฟอง ซึ่งเป็นผลสืบเนื่องจากการเพิ่มการนำเข้าพ่อแม่พันธุ์ไข่ในช่วงปลายปี ๒๕๕๓ เพื่อแก้ไขปัญหาปริมาณไข่ที่ลดลงจากการเกิดโรคระบาดและสภาพอากาศที่แปรปรวน มีผลทำให้ปริมาณไข่ไก่ที่ออกสู่ตลาดปลายปี ๒๕๕๔ ต่อดัน ปี ๒๕๕๕ มีมากเกินความต้องการ จนผู้เลี้ยงต้องปลดแม่ไก่ไข่ออกบางส่วนและภาครัฐเข้าช่วยเหลือโดยกำหนดราคาแนะนำและรณรงค์เพิ่มการบริโภคเพื่อลดปริมาณส่วนเกิน ซึ่งช่วยคลี่คลายปัญหาได้ระดับหนึ่ง ปัจจุบัน (๒๐ เม.ย.๕๕) ราคาไข่ไก่คละหน้าฟาร์ม ฟองละ ๒.๑๐ บาท ต่ำกว่าเดือนที่ผ่านมาเฉลี่ยฟองละ ๐.๔๑ บาท แนวโน้มราคาไข่ไก่จะปรับตัวสูงขึ้นเนื่องจากใกล้จะเปิดภาคเรียนความต้องการบริโภคจะเพิ่มขึ้น ประกอบกับสภาพความผันผวนของอากาศที่มีผลต่อการให้ไข่ของแม่ไก่ไข่

- พืชผักและผลไม้

ผลไม้ สับปะรด ผลผลิตเริ่มออกสู่ตลาดมากขึ้นตามฤดูกาล โดยในช่วงเดือนเมษายนและพฤษภาคม จะมีผลผลิตออกสู่ตลาดประมาณ ๐.๒๔ และ ๐.๒๙ ล้านตัน ตามลำดับ ในขณะที่การส่งออกผลิตภัณฑ์สับปะรดชะลอตัวตามภาวะเศรษฐกิจโลกที่ยังไม่ฟื้นตัวทำให้โรงงานมีสต็อกสินค้าที่ไม่สามารถระบายส่งออกมาจนต้องปรับลดปริมาณการผลิตลง มีผลทำให้ระดับราคาสับปะรดที่เกษตรกรขายได้ในประเทศอ่อนตัวลงมากตั้งแต่วางปลาย ปี ๒๕๕๔ จนปัจจุบันเหลือ กก.ละ ๒.๖๐ บาท (สัปดาห์ที่ ๓ เดือนเม.ย.๕๕) ในการนี้ ภาครัฐโดย คณะกรรมการ คชก. (มติ ๒๓ ธ.ค.๕๔) ให้ชดเชยดอกเบี้ยเงินกู้แก่โรงงานแปรรูป ร้อยละ ๓ วงเงินกู้ ๑,๐๐๐ ล้านบาท เพื่อเสริมสภาพคล่องให้โรงงานฯ รับซื้อสับปะรดจากเกษตรกรมาแปรรูปเก็บไว้จำหน่ายในราคา กก.ละ ๔.๐๐ บาท และคณะรัฐมนตรีได้มีมติเมื่อวันที่ ๒ เมษายน ๒๕๕๕ เห็นชอบในหลักการที่จะให้มีการบริหารจัดการผลผลิตส่วนเกินออกนอกระบบ ซึ่งอยู่ระหว่างการพิจารณากำหนด

หลักเกณฑ์ วิธีการ และค่าใช้จ่ายในการดำเนินการของหน่วยงานที่เกี่ยวข้องก่อนนำเสนอ คณะรัฐมนตรีพิจารณาอีกครั้งหนึ่ง

พืชผัก มะนาว ผลผลิตออกสู่ตลาดน้อยตามฤดูกาล ประกอบกับพื้นที่ที่เพาะปลูกมะนาวนอกฤดูถูกน้ำท่วมในช่วงปลายปีที่ผ่านมา ทำให้มีมะนาวนอกฤดูมาเสริมในช่วงหน้าแล้งนี้น้อย ราคาซื้อขายในตลาดทั่วไปยังคงเคลื่อนไหวอยู่ในเกณฑ์สูง โดยราคามะนาวในแหล่งผลิตสำคัญ (จ.เพชรบุรี - ผลขนาดกลางถึงใหญ่ ณ ๒๓ เม.ย.๕๕) เฉลี่ยผลละ ๑.๘๐ - ๖.๘๐ บาท **หอมแดง** ผลผลิตออกสู่ตลาดเกือบหมดแล้ว ขณะที่ภาวะการค้ากระตือรือร้นโดยเฉพาะการส่งออก ประกอบกับมีการแทรกแซงรับซื้อของภาครัฐ ส่งผลให้ราคาที่เกี่ยวข้องกรขายได้ปรับตัวสูงขึ้น ปัจจุบันหอมแดงแห้งใหญ่ (ศรีสะเกษ ณ ๒๐ เม.ย.๕๕) ราคา กก.ละ ๑๖ - ๑๗ บาท **หอมหัวใหญ่** เกษตรกรเก็บเกี่ยวผลผลิตเสร็จสิ้นแล้ว ผลผลิตส่วนใหญ่อยู่ในมือผู้ค้าและมีบางส่วนที่เกษตรกรเก็บไว้รอจำหน่ายในช่วงนอกฤดูการผลิต ปัจจุบัน (สัปดาห์ที่ ๓ เดือนเม.ย.) ราคาหอมหัวใหญ่ (แห้งคละ) กก.ละ ๕ - ๖ บาท **กระเทียม** เกษตรกรเก็บเกี่ยวผลผลิตหมดแล้ว โดยบางส่วนเก็บแขวนไว้รอขายเป็นกระเทียมแห้ง ปัจจุบันราคาที่เกี่ยวข้องกรขายได้ กระเทียมแห้งใหญ่คละ เฉลี่ย กก.ละ ๒๙.๗๐ บาท ต่ำกว่าช่วงเดียวกันของปีที่ผ่านมาซึ่งเกษตรกรสามารถขายได้เฉลี่ย กก.ละ ๓๔.๓๗ บาท อย่างไรก็ตาม เพื่อช่วยให้เกษตรกรขายผลผลิตได้ราคา คณะกรรมการ คชก. ได้อนุมัติเงิน ๗๕๖ ล้านบาท (เงินหมุนเวียน ๗๒๐ ล้านบาท เงินจ่ายขาด ๓๖ ล้านบาท) ให้ อดก. นำไปใช้ในการรับซื้อกระเทียมแห้งจากเกษตรกร/สถาบันเกษตรกร ในราคา กก.ละ ๓๐ บาท ปริมาณเป้าหมาย ๒๑,๐๐๐ ตัน ในช่วงเดือนพฤษภาคม - กรกฎาคม

เกลือ คาดว่าใน ปี ๒๕๕๕ จะผลิตเกลือทะเลได้ประมาณ ๐.๗๔๔ ล้านตัน เพิ่มขึ้นจากปีที่ผ่านมา (๐.๗๓๐ ล้านตัน) ร้อยละ ๑.๘๐ แต่ใกล้เคียงกับปริมาณความต้องการใช้ (๐.๗๔๗ ล้านตัน) ผลผลิตจะออกกระจุกตัวมากในช่วงเดือนมีนาคม - พฤษภาคม เป็นผลให้เกิดปัญหาด้านราคาอยู่เนืองๆ แหล่งผลิตเกลือที่สำคัญได้แก่ จ.เพชรบุรี (๖๒%) สมุทรสาคร (๓๐%) และ สมุทรสงคราม (๘%) ปัจจุบันราคาเกลือที่เกี่ยวข้องกรขายได้ปรับตัวสูงขึ้นจากราคาเฉลี่ยเดือนมีนาคม ที่ตันละ ๑,๖๐๓ บาท เป็น ตันละ ๑,๗๕๖ บาท

๓.๓ กลุ่มสินค้าที่ต้องนำเข้า สถานการณ์สินค้าที่สำคัญมีดังนี้

- **ถั่วเหลือง** ผลผลิตถั่วเหลืองโลกฤดูใหม่ ปี ๒๕๕๔/๕๕ USDA คาดว่าจะมีประมาณ ๒๔๐.๑๕๐ ล้านตัน น้อยกว่าปีที่ผ่านมา (๒๖๔.๒๑๘ ล้านตัน) ประมาณ ๒๔.๐๖๘ ล้านตัน (-๙.๑๑%) ส่วนความต้องการใช้คาดว่าจะมีประมาณ ๒๒๓.๓๐๒ ล้านตัน เพิ่มขึ้นประมาณ ๒.๖๖๙ ล้านตัน (+๑.๒๑%) การผลิตถั่วเหลืองของไทยในปี ๒๕๕๔/๕๕ ผลิตได้ประมาณ ๐.๑๕๑ ล้านตัน แบ่งเป็น ถั่วเหลืองฤดูฝน ๐.๐๔๕ ล้านตัน และถั่วเหลืองฤดูแล้ง ๐.๑๐๖ ล้านตัน ในขณะที่ความต้องการใช้คาดว่าจะมีประมาณ ๒.๑๑๑ ล้านตัน ปัจจุบันเป็นช่วงถั่วฤดูแล้งออกสู่ตลาด มีคุณภาพดีกว่าถั่วฤดูฝนและเป็นที่ต้องการของตลาด โดยในเดือนเมษายนจะมีผลผลิตประมาณ ๔๒,๘๐๐ ตัน สำหรับราคาเมล็ดถั่วเหลืองขายส่งตลาด กทม. เกรดสกัดน้ำมัน (๒๐ เม.ย.๕๕) กก.ละ ๑๖.๗๐ - ๑๗.๐๐ บาท ปรับตัวสูงขึ้นจากเดือนที่ผ่านมาเฉลี่ย กก.ละ ๐.๓๖ บาท

- **กากถั่วเหลือง** ผลผลิตกากถั่วเหลืองโลก ปี ๒๕๕๔/๕๕ USDA คาดว่าจะมีปริมาณ ๑๗๖.๖๕๕ ล้านตัน มากกว่าปีที่ผ่านมา(๑๗๓.๙๙๑ ล้านตัน) ประมาณ ๒.๖๖๔ ล้านตัน เมื่อรวมกับสต็อกปลายปียกมาจำนวน ๘.๐๖๒ ล้านตัน จะมีผลผลิตกากถั่วเหลืองรวม ๑๘๔.๗๑๗ ล้านตัน ในขณะที่ความต้องการใช้มีประมาณ ๑๗๖.๐๒๘ ล้านตัน สำหรับกากถั่วฯ ที่ประเทศไทยจะผลิตได้ใน ปี ๒๕๕๕ มีประมาณ ๑.๒๕๐ ล้านตัน แบ่งเป็นกากถั่วฯ ที่ผลิตจากเมล็ดถั่วเหลืองที่ปลูกในประเทศ ๐.๐๒๕ ล้านตัน และผลิตจากเมล็ดถั่วเหลืองนำเข้า ๑.๒๒๕ ล้านตัน ในขณะที่ความต้องการใช้คาดว่าจะมีประมาณ ๓.๖๕๐ ล้านตัน จะต้องนำเข้าให้เพียงพอใช้อีกประมาณ ๒.๓ - ๒.๕ ล้านตัน ปัจจุบัน (๒๐ เม.ย.๕๕) ราคาขายส่งกากถั่วฯ ที่ผลิตจากเมล็ดในประเทศ กก.ละ ๑๖.๓๕ - ๑๖.๕๐ บาท ทรงตัวเท่าเดือนที่ผ่านมา ส่วนกากถั่วฯ ที่ผลิตจากเมล็ดนำเข้า กก.ละ ๑๕.๘๕ - ๑๖.๐๐ บาท สูงกว่าราคาเฉลี่ยในเดือนที่ผ่านมา กก.ละ ๐.๔๒ บาท

- **ปลาป่น** ผลผลิตในปี ๒๕๕๕ คาดว่าจะมีประมาณ ๐.๔๘๕ ล้านตัน ต่ำกว่าปี ๒๕๕๔ (๐.๕๐๓ ล้านตัน) ๐.๐๑๘ ล้านตัน แต่มากกว่าปริมาณความต้องการใช้ในประเทศที่คาดว่าจะมีประมาณ ๐.๓๙๘ ล้านตัน ร้อยละ ๒๑.๘๖ สำหรับในช่วงเดือนกุมภาพันธ์ – พฤษภาคม เป็นช่วงปิดอ่าวมีผลทำให้ปริมาณปลาเบ็ดที่จะเข้าโรงงานปลาป่นมีน้อยลง ปัจจุบัน (๒๐ เม.ย.๕๕) ปลาป่นโปรตีน ๖๐% ลงมา กลิ่นเบอร์ ๒ ปรับตัวสูงขึ้นจากเฉลี่ยเดือนมีนาคม กก.ละ ๓๑.๑๗ บาท เป็น กก.ละ ๓๒.๕๐ บาท

๔. มาตรการแก้ไขปัญหา/การช่วยเหลือผ่านกองทุนรวมเพื่อช่วยเหลือเกษตรกร (ณ ๒๓ มี.ค.๕๕)

ในปีงบประมาณ ๒๕๕๕ คชก. ได้อนุมัติเงินกองทุนรวมฯ เพื่อดำเนินการช่วยเหลือสินค้าเกษตรกรด้านการตลาดไปแล้วเป็นจำนวนเงิน ๒,๖๒๔.๐๙ ล้านบาท จำแนกเป็น

- การแก้ไขปัญหาราคาคอสมแดง จ.ศรีสะเกษ ตกต่ำ วงเงิน ๑,๕๘๙.๕๐ ล้านบาท
- โครงการพัฒนาการเตรียมดินเพื่อเพิ่มผลผลิตมันสำปะหลัง วงเงิน ๓๘.๔๗๖ ล้านบาท
- โครงการเสริมสภาพคล่องให้กับผู้ประกอบการโรงงานแปรรูปเพื่อรักษาเสถียรภาพราคา

สับปะรด วงเงิน ๗.๗๒๕ ล้านบาท

- การแก้ไขปัญหาการขาดทุน ปี การผลิต ๒๕๕๔/๕๕ วงเงิน ๗๕๖ ล้านบาท
- โครงการช่วยเหลือเกษตรกรชาวนาเกลือ จ.เพชรบุรี ปี ๒๕๕๔/๕๕ วงเงิน ๑.๓๒๓ ล้านบาท
- โครงการพัฒนาการผลิตเนื้อโคมาตรฐานอินทรีย์ วงเงิน ๑๖.๐๘๐ ล้านบาท
- การแทรกแซงตลาดสุกรโดยเก็บสต็อกเนื้อสุกรเข้าห้องเย็น วงเงิน ๑๕.๒๙๕๕ ล้านบาท
- โครงการป้องกันและแก้ไขปัญหาผลไม้ภาคตะวันออก ปี ๒๕๕๕ วงเงิน ๑๓๗.๘๔๑ ล้านบาท
- โครงการป้องกันและแก้ไขปัญหาลิ้นจี่ ปี ๒๕๕๕ วงเงิน ๔๔.๘๕๑๕ ล้านบาท
- โครงการช่วยเหลือสินค้าเกษตรกรที่มีปัญหาเร่งด่วน ปี ๒๕๕๔ - ๕๖ วงเงิน ๑๐๐ ล้านบาท

ซึ่ง คชก. ได้มอบให้รัฐมนตรีว่าการกระทรวงพาณิชย์เป็นผู้พิจารณาอนุมัติการใช้เงิน ได้อนุมัติการช่วยเหลือในปีที่แล้ว วงเงิน ๑๖.๙๙๕ ล้านบาท จำแนกเป็น

๑) การช่วยเหลือเกษตรกรผู้ปลูกหอมหัวใหญ่ อ.แม่วางและอ.สันป่าตอง จ.เชียงใหม่ ปีการผลิต ๒๕๕๔/๕๕ วงเงิน ๖.๖๙๕ ล้านบาท

๒) การช่วยเหลือเกษตรกรผู้ปลูกถั่วเขียวผิวมัน จ.เพชรบูรณ์ ปี ๒๕๕๔/๕๕ วงเงิน ๑๐.๓๐ ล้านบาท

สำนักส่งเสริมการค้าสินค้าเกษตร

เมษายน ๒๕๕๕

วงเงินช่วยเหลือด้านการตลาดสินค้าเกษตร

หน่วย : ล้านบาท

สินค้า	ปี 2549	ปี 2550	ปี 2551	ปี 2552	ปี 2553	ปี 2554	ปี 2555
1 ข้าว	4,477.610	3,880.730	2,657.900	1,882.778	1,421.838	295.430	
2 ข้าวโพดเลี้ยงสัตว์		13.785		126.250	2.000		
3 มันสำปะหลัง	1,200.000	1,820.229	1,417.860	416.284	9.768		38.476
4 ปาล์มน้ำมัน				48.978			
5 มะพร้าว							
6 กาแฟ	116.773	4.100					
7 หอมแดง		125.000			82.400		1,589.500
8 กระเทียม			300.000				756.000
9 หอมหัวใหญ่							6.695
10 ลูกเดือย							
11 ไข่ไก่	70.000						
12 ไข่เนื้อ							
13 สุกกร		20.000					15.2955
14 ปลาโอ							
15 ปลาเป็ด							
16 กุ้งกุลาดำ							
17 กุ้งขาว, กุ้งก้ามกราม		315.580		903.000	896.632		
18 เกล็ดทะเล					1.266		1.323
19 ปอ							
20 ผลไม้			91.800	375.658	387.390	ตะวันออก 140.335	ตะวันออก 137.841
21 ดั๊ปปะรด	100.000						7.725
22 ทูเรียน							
23 ลิ้นจี่				46.110	56.660	26.880	44.8515
24 ลำไย	659.705	254.810	33.720	610.700	266.680	119.577	
25 เงาะ							
26 มังคุด							
27 เงาะ มังคุด ทูเรียน							
28 ลองกอง							
29 มะละกอ							
30 มะนาว							
31 พริกแห้ง							
32 อ้อยและน้ำตาลทราย							
33 น้ำมันดิบ							
34 อื่นๆ (เร่งด่วน)	300.000					100.000	
35 เครื่องอบฯ							
36 เตายอบลำไย							
37 มาตรฐานลำไย							
38 พัฒนาคุณภาพมันฯ							
39 เพิ่มศักยภาพฯ ผู้เลี้ยง ไก่ไข่และสุกร						51.500	
40 โคน้ำ							16.080
41 ถั่วเขียว							10.300
รวมทั้งสิ้น	6,924.088	6,434.234	4,501.280	4,409.758	3,124.634	733.722	2,624.087

* หมายเหตุ : xu 2548 ใช้เงินทุน 8,070.249 ล้านบาท และเงินบกลาง 1,524.570 ล้านบาท

สำนักส่งเสริมการค้าสินค้าเกษตร

ราคาเฉลี่ยสินค้าเกษตรสำคัญที่เกษตรกรขายได้ ปี 2550 - 2555

F: ราคา E: ราคาเฉลี่ยจัดกลุ่ม 50 D:AO 9

	สินค้า	ราคาเฉลี่ย																
		ปี 2550			ปี 2551			ปี 2552			ปี 2553			ปี 2554			ปี 2555	
		เฉลี่ย	สูงสุด	ต่ำสุด	เฉลี่ย	สูงสุด	ต่ำสุด	เฉลี่ย	สูงสุด	ต่ำสุด	เฉลี่ย	สูงสุด	ต่ำสุด	เฉลี่ย	สูงสุด	ต่ำสุด	มี.ค.	(20 เม.ย.55)
1	กลุ่มสินค้าผลิตเพื่อการส่งออก																	
	ข้าวเปลือกนาปรัง (บาท/ตัน)	6,197	6,268 เม.ย.	6,137 มี.ค.	12,165	13,445 เม.ย.	10,478 มี.ค.	9,665	10,144 ก.ค.	8,438 ต.ค.	8,127	8,793 มี.ค.	7,641 เม.ย.	8,825	10,150 ต.ค.	7,800 มี.ค.	9,476.0	9,500-10,500
	ข้าวเปลือกนาปี (บาท/ตัน)	6,468	6,746 ธ.ค.	6,268 ม.ค.	8,410	9,445 ธ.ค.	6,805 ม.ค.	9,593	10,500 ธ.ค.	8,323 ต.ค.	9,321	9,931 ม.ค.	8,800 พ.ย.	9,221	10,331 พ.ย.	8,358 มี.ค.	-	-
	ข้าวเปลือกหอมมะลิ (บาท/ตัน)	9,092	10,297 ธ.ค.	8,680 ม.ค.	13,998	18,576 พ.ค.	10,500 ม.ค.	14,545	15,649 ก.ย.	13,575 ม.ค.	14,015	14,984 ม.ค.	12,983 มี.ย.	13,962	15,401 พ.ย.	12,831 มี.ค.	15,293	14,750-16,000
2 ^{1/2}	ข้าวเปลือกเหนียว (บาท/ตัน)	11,593	12,700 ก.ค.-ต.ค.	9,041 ธ.ค.	8,654	12,664 เม.ย.	6,120 พ.ย.	8,249	11,921 ธ.ค.	7,331 พ.ค.	14,047	19,824 ต.ค.	11,773 มี.ค.	15,193	16,117 มี.ย.	13,104 พ.ย.	13,461	12,800-13,200
	หัวมันสำปะหลัง สดคละ (บาท/กก.)	1.28	1.79 ก.ย.	0.87 ต.ค.	1.92	2.23 เม.ย.	1.53 ก.ย.	1.20	1.40 ต.ค.	1.11 พ.ค.	2.06	2.95 ส.ค.	1.24 ต.ค.	2.48	2.96 ก.พ.	1.92 ก.ย.	1.75	1.78
3	ยางพารา แผ่นดิบชั้น 3 (บาท/กก.)	68.97	74.79 พ.ย.	61.96 ก.ค.	76.55	99.68 ก.ค.	34.09 ธ.ค.	56.36	81.02 ธ.ค.	41.93 ม.ค.	102.70	126.11 ธ.ค.	89.21 ม.ค.	131.67	170.75 ก.พ.	85.91 พ.ย.	105.81	105.37
4	ไก่เนื้อ หน้าโรงฆ่า (บาท/กก.)	33.16	37.50 ธ.ค.	25.57 ม.ค.	37.83	44.45 ส.ค.	29.91 ต.ค.	37.30	40.68 ก.ย.	31.00 มี.ค.	40.11	46.72 พ.ค.	34.65 ต.ค.	45.02	55.33 พ.ค.	39.50 ต.ค.-ธ.ค.	26.29	34.00-35.00
5	กุ้งกุลาดำ ขนาด 50 ตัว/ก.ก. (บาท/กก.)	145	155 เม.ย.-มี.ย.	138 ม.ค.	-	-	-	-	-	-	-	-	-	-	-	-	-	-
6	ลับประรด โรงงานรับซื้อ (บาท/กก.)	4.41	5.35 ต.ค.	3.10 ม.ค.	4.54	6.10 ก.ย.	3.12 พ.ค.	5.05	5.97 ส.ค.	3.37 ม.ค.	5.58	6.21 ส.ค.	4.38 ม.ค.	4.93	6.39 มี.ค.	3.17 พ.ย.	3.04	2.60

สินค้า	ราคาเฉลี่ย																
	ปี 2550			ปี 2551			ปี 2552			ปี 2553			ปี 2554			ปี 2555	
	เฉลี่ย	สูงสุด	ต่ำสุด	เฉลี่ย	สูงสุด	ต่ำสุด	เฉลี่ย	สูงสุด	ต่ำสุด	เฉลี่ย	สูงสุด	ต่ำสุด	เฉลี่ย	สูงสุด	ต่ำสุด	มี.ค.	(20 เม.ย.55)
7 ^{2/}	กลุ่มสินค้าผลิตเพื่อบริโภคภายในประเทศ																
ข้าวโพดเลี้ยงสัตว์ (ความชื้นไม่เกิน 14.5%) (บาท/กก.)	6.81	7.28	5.99	7.85	9.85	6.13	6.13	6.83	5.09	7.97	8.74	6.93	8.14	8.87	7.22	8.48	9.18
		ต.ค.	ส.ค.		ก.ค.	ธ.ค.		ธ.ค.	ก.ย.		ก.ค.	ม.ค.		เม.ย.	ส.ค.		
8 กาแฟ (บาท/กก.)	46.29	47.11	44.78	62.65	68.61	57.79	62.30	70.45	45.00	54.73	61.12	50.00	67.00	76.87	59.00	66.00	-
		ม.ค.	ธ.ค.		ก.พ.	ธ.ค.		ก.พ.	ต.ค.		ก.พ.	พ.ย.		ก.พ.	พ.ย.		
9 ปาล์มทะลาย คุณภาพเปอร์เซ็นต์น้ำมัน 1 (บาท/กก.)	4.24	5.54	3.27	4.56	6.05	2.88	3.99	4.70	3.14	4.83	7.40	3.63	6.02	9.27	4.38	6.17	5.80-6.35
		ธ.ค.	ม.ค.		ม.ค.	พ.ย.		พ.ค.	มี.ค.		ธ.ค.	เม.ย.		ม.ค.	ต.ค.		
10 มะพร้าว ผลใหญ่แห้งทั้งเปลือก (บาท/ผล)	4.22	5.50	3.25	5.96	6.99	4.45	5.81	6.73	5.07	6.49	11.90	5.22	13.28	14.73	12.07	18.34	15.00-16.00
		ม.ค.	ส.ค.		ธ.ค.	ม.ค.		ม.ค.	ก.ย.		ธ.ค.	ม.ค.		มี.ค.	ก.ย.		
11 ^{3/}	หอมหัวใหญ่ เบอร์ 1 (บาท/กก.)																
	7.33	14.87	5.13	-	-	-	-	-	-	-	-	-	-	-	-	5.51	4.00
		ม.ค.	มี.ค.														
12 หอมแดง แห้งใหญ่คละ (บาท/กก.)	10.04	17.95	4.95	-	-	-	-	-	-	-	-	-	-	-	-	12.50	16.00-17.00
		ม.ค.	เม.ย.														
13 กระเทียม แห้งใหญ่คละ (บาท/กก.)	34.60	53.99	29.77	-	-	-	-	-	-	-	-	-	-	-	-	-	29.70
		ม.ค.	ก.พ.														
14 สุกี้รายส่ง ตลาดกทม. (บาท/กก.)	39.97	46.17	30.98	54.38	58.79	48.05	57.29	62.06	53.17	58.34	61.50	52.25	65.28	79.86	53.25	20.60	64.00-65.00
		ส.ค.	ม.ค.		มี.ค.	ม.ค.		เม.ย.	ต.ค.		มี.ค.-มิ.ย.	ธ.ค.		ส.ค.	ม.ค.		
15 ไข่ไก่สด คละ (บาท/ฟอง)	1.92	2.17	1.74	2.23	2.48	1.76	2.27	2.60	1.84	2.55	2.79	2.08	2.89	3.19	2.52	2.66	2.20-2.30
		ก.ย.	มี.ค.-เม.ย.ค.		มี.ค.	ม.ค.		ส.ค.	ม.ค.		ก.ค.	ม.ค.		พ.ย.	ธ.ค.		
16 เกลือทะเล (บาท/ตัน)	923	1,111	539	1,804	2,533	961	1,575	2,114	1,003	977	1,303	807	1,650	2,144	822.00	1,603	-
		ต.ค.	เม.ย.		ธ.ค.	ก.พ.		มิ.ย.	ก.พ.		ก.พ.	มิ.ย.		ธ.ค.	ก.พ.		

	สินค้า	ราคาเฉลี่ย																
		ปี 2550			ปี 2551			ปี 2552			ปี 2553			ปี 2554			ปี 2555	
		เฉลี่ย	สูงสุด	ต่ำสุด	เฉลี่ย	สูงสุด	ต่ำสุด	เฉลี่ย	สูงสุด	ต่ำสุด	เฉลี่ย	สูงสุด	ต่ำสุด	เฉลี่ย	สูงสุด	ต่ำสุด	มี.ค.	(20 เม.ย.55)
17	กลุ่มสินค้าที่ต้องนำเข้า ถั่วเหลือง ชนิดคละ (บาท/กก.)	11.56	15.28	9.75	17.51	20.25	15.83	14.37	15.22	12.68	14.42	15.00	13.65	14.85	15.96	13.76	14.21	16.70-17.00
			ธ.ค.	มี.ย.		ก.ค.	ธ.ค.		ธ.ค.	ต.ค.		ม.ค.	มี.ค.		พ.ย.	พ.ค.		
18	กากถั่วเหลือง ผลิตจากเมล็ดในประเทศ ขายส่ง กทม. (บาท/กก.)	12.79	17.10	10.92	17.58	20.18	13.00	16.98	18.00	14.39	16.30	17.55	15.05	14.33	15.40	13.43	16.43	16.35-16.50
			ธ.ค.	ม.ค.		ก.ค.	ธ.ค.		มี.ย.	ม.ค.		ก.พ.-พ.ค.	ธ.ค.-ก.ย.		ม.ค.-พ.ค.	ก.ค.-ธ.ค.		
19	ปลาป่น โปรตีน 60 % ขึ้นไป กลิ่นเบอร์ 1 ตลาด กทม. (บาท/กก.)	25.80	28.14	23.21	30.74	35.95	26.08	31.72	36.09	25.80	30.69	34.81	25.35	30.73	37.93	25.10	32.17	33.50
			ธ.ค.	ม.ค.		ธ.ค.	ธ.ค.		ธ.ค.	มี.ค.		มี.ค.	พ.ย.		มี.ค.	ม.ค.		

หมายเหตุ

1/ ปีการผลิต เริ่มตั้งแต่ ต.ค. - ก.ย.

2/ ปีการผลิต เริ่มตั้งแต่ ก.ค. - มี.ย.

3/ ปีการผลิต เริ่มตั้งแต่ พ.ย. - เม.ย.

* ตลาดปิดทำการในช่วงเทศกาลตรุษจีน

ราคารับจำหน่ายสินค้าเกษตร ปี ๒๕๕๔/๕๕

ลำดับที่	สินค้า	ราคารับจำหน่าย																						
๑.	ข้าวนาปี	<p>กำหนดราคารับจำหน่ายข้าวเปลือกนาปี ปีการผลิต ๒๕๕๔/๕๕ ดังนี้</p> <table border="1"> <thead> <tr> <th data-bbox="485 432 1145 472">ชนิดข้าว</th> <th data-bbox="1145 432 1441 472">บาท/ตัน</th> </tr> </thead> <tbody> <tr> <td data-bbox="485 499 1145 539">ข้าวเปลือกหอมมะลิ (๔๒ กรัม)</td> <td data-bbox="1145 499 1441 539">๒๐,๐๐๐</td> </tr> <tr> <td data-bbox="485 566 1145 607">ข้าวเปลือกหอมจังหวัด (๔๐ กรัม)</td> <td data-bbox="1145 566 1441 607">๑๘,๐๐๐</td> </tr> <tr> <td data-bbox="485 633 1145 674">ข้าวเปลือกปทุมธานี (๔๒ กรัม)</td> <td data-bbox="1145 633 1441 674">๑๖,๐๐๐</td> </tr> <tr> <td data-bbox="485 701 1145 741">ข้าวเปลือกเหนียว ๑๐% เมล็ดยาว</td> <td data-bbox="1145 701 1441 741">๑๖,๐๐๐</td> </tr> <tr> <td data-bbox="485 768 1145 808">ข้าวเปลือกเหนียว ๑๐% เมล็ดสั้น</td> <td data-bbox="1145 768 1441 808">๑๕,๐๐๐</td> </tr> <tr> <td data-bbox="485 835 1145 875">ข้าวเปลือกเจ้า ๑๐๐%</td> <td data-bbox="1145 835 1441 875">๑๕,๐๐๐</td> </tr> <tr> <td data-bbox="485 902 1145 943">ข้าวเปลือกเจ้า ๕%</td> <td data-bbox="1145 902 1441 943">๑๔,๘๐๐</td> </tr> <tr> <td data-bbox="485 969 1145 1010">ข้าวเปลือกเจ้า ๑๐%</td> <td data-bbox="1145 969 1441 1010">๑๔,๖๐๐</td> </tr> <tr> <td data-bbox="485 1037 1145 1077">ข้าวเปลือกเจ้า ๑๕%</td> <td data-bbox="1145 1037 1441 1077">๑๔,๒๐๐</td> </tr> <tr> <td data-bbox="485 1104 1145 1144">ข้าวเปลือกเจ้า ๒๕%</td> <td data-bbox="1145 1104 1441 1144">๑๓,๘๐๐</td> </tr> </tbody> </table> <p>ทั้งนี้ ราคารับจำหน่ายข้างต้นให้ปรับเพิ่ม - ลดตามจำนวนกรัมในอัตราร้อยละ ๒๐๐ บาท</p>	ชนิดข้าว	บาท/ตัน	ข้าวเปลือกหอมมะลิ (๔๒ กรัม)	๒๐,๐๐๐	ข้าวเปลือกหอมจังหวัด (๔๐ กรัม)	๑๘,๐๐๐	ข้าวเปลือกปทุมธานี (๔๒ กรัม)	๑๖,๐๐๐	ข้าวเปลือกเหนียว ๑๐% เมล็ดยาว	๑๖,๐๐๐	ข้าวเปลือกเหนียว ๑๐% เมล็ดสั้น	๑๕,๐๐๐	ข้าวเปลือกเจ้า ๑๐๐%	๑๕,๐๐๐	ข้าวเปลือกเจ้า ๕%	๑๔,๘๐๐	ข้าวเปลือกเจ้า ๑๐%	๑๔,๖๐๐	ข้าวเปลือกเจ้า ๑๕%	๑๔,๒๐๐	ข้าวเปลือกเจ้า ๒๕%	๑๓,๘๐๐
ชนิดข้าว	บาท/ตัน																							
ข้าวเปลือกหอมมะลิ (๔๒ กรัม)	๒๐,๐๐๐																							
ข้าวเปลือกหอมจังหวัด (๔๐ กรัม)	๑๘,๐๐๐																							
ข้าวเปลือกปทุมธานี (๔๒ กรัม)	๑๖,๐๐๐																							
ข้าวเปลือกเหนียว ๑๐% เมล็ดยาว	๑๖,๐๐๐																							
ข้าวเปลือกเหนียว ๑๐% เมล็ดสั้น	๑๕,๐๐๐																							
ข้าวเปลือกเจ้า ๑๐๐%	๑๕,๐๐๐																							
ข้าวเปลือกเจ้า ๕%	๑๔,๘๐๐																							
ข้าวเปลือกเจ้า ๑๐%	๑๔,๖๐๐																							
ข้าวเปลือกเจ้า ๑๕%	๑๔,๒๐๐																							
ข้าวเปลือกเจ้า ๒๕%	๑๓,๘๐๐																							
๒.	มันสำปะหลัง	<p>กำหนดราคารับจำหน่ายมันสำปะหลัง ปี ๒๕๕๔/๕๕ ดังนี้</p> <p>ราคารับจำหน่ายหัวมันสด เชื้อแป้ง ๒๕% กก.ละ ๒.๗๕ บาท ในเดือน กุมภาพันธ์ ๒๕๕๕ ปรับเพิ่มเติมร้อยละ ๐.๐๕ บาท/กก. จนถึงเดือนพฤษภาคม ๒๕๕๕ ที่ กก.ละ ๒.๘๐ บาท</p> <table border="1"> <tbody> <tr> <td data-bbox="485 1541 970 1581">๑) กุมภาพันธ์ ๒๕๕๕</td> <td data-bbox="970 1541 1441 1581">กก.ละ ๒.๗๕ บาท</td> </tr> <tr> <td data-bbox="485 1608 970 1648">๒) มีนาคม ๒๕๕๕</td> <td data-bbox="970 1608 1441 1648">กก.ละ ๒.๘๐ บาท</td> </tr> <tr> <td data-bbox="485 1675 970 1715">๓) เมษายน ๒๕๕๕</td> <td data-bbox="970 1675 1441 1715">กก.ละ ๒.๘๕ บาท</td> </tr> <tr> <td data-bbox="485 1742 970 1783">๔) พฤษภาคม ๒๕๕๕</td> <td data-bbox="970 1742 1441 1783">กก.ละ ๒.๘๐ บาท</td> </tr> </tbody> </table> <p>หมายเหตุ : ราคารับจำหน่ายใบประทวนข้างต้นให้ปรับเพิ่ม-ลด ตามเปอร์เซ็นต์แป้ง ในอัตรา กก.ละ ๐.๐๒ บาท</p>	๑) กุมภาพันธ์ ๒๕๕๕	กก.ละ ๒.๗๕ บาท	๒) มีนาคม ๒๕๕๕	กก.ละ ๒.๘๐ บาท	๓) เมษายน ๒๕๕๕	กก.ละ ๒.๘๕ บาท	๔) พฤษภาคม ๒๕๕๕	กก.ละ ๒.๘๐ บาท														
๑) กุมภาพันธ์ ๒๕๕๕	กก.ละ ๒.๗๕ บาท																							
๒) มีนาคม ๒๕๕๕	กก.ละ ๒.๘๐ บาท																							
๓) เมษายน ๒๕๕๕	กก.ละ ๒.๘๕ บาท																							
๔) พฤษภาคม ๒๕๕๕	กก.ละ ๒.๘๐ บาท																							

ข้าว

๑. การผลิตและความต้องการใช้

	๒๕๕๐/๕๑	๒๕๕๑/๕๒	๒๕๕๒/๕๓	๒๕๕๓/๕๔	๒๕๕๔/๕๕ (พยากรณ์*)
ผลผลิตข้าว(ล้านตันข้าวเปลือก)					
โลก	๖๕๔.๙๕๕	๖๗๘.๐๒๗	๖๖๗.๔๕๐	๖๘๑.๘๑๗	๖๙๘.๒๓๖*
ไทย	๓๒.๐๙๙	๓๑.๖๕๐	๓๒.๑๑๖	๓๔.๔๘๕	๓๑.๔๗๔
- นาปี	๒๓.๓๐๘	๒๓.๒๓๕	๒๓.๒๕๓	๒๔.๓๔๓	๒๐.๓๖๔
- นาปรัง	๘.๗๙๑	๘.๔๑๕	๘.๘๖๓	๑๐.๑๔๑	๑๑.๑๑๐
ความต้องการ	๑๖.๒๕๘	๑๗.๐๙๑	๑๘.๓๖๔	๑๘.๓๐๓	๑๙.๐๐๐
ส่งออก (มค.-ธค.) (ล้านตันข้าวสาร)	๑๐.๐๑๑	๘.๕๙๓	๙.๐๔๗	๑๐.๖๖๖	๖.๕-๙.๕* (เป้าหมาย)
มูลค่าส่งออก (ล้านบาท)	๒๐๐,๘๙๒	๑๗๑,๗๑๙	๑๖๘,๖๓๔	๑๙๒,๙๕๖	-
ปริมาณคงเหลือ	-	-	-	-	-
* ข้อมูลพยากรณ์ของกระทรวงเกษตรสหรัฐฯ (USDA)					
ราคา (บาท/ตัน) (พย.- ตค.)					(พย.- มีค.)
- ข้าวเปลือกเจ้าหอมมะลิ	๑๔,๒๒๘	๑๔,๑๖๔	๑๔,๑๐๖	๑๓,๗๐๒	๑๕,๒๘๘
- ข้าวเปลือกเจ้านาปี ๕%	๗,๐๓๙	๙,๕๒๑	๙,๗๐๑	๘,๖๒๙	๑๐,๑๒๒
- ข้าวเปลือกเจ้าเหนียว	๙,๑๑๙	๗,๕๗๑	๑๓,๒๙๙	๑๕,๔๘๗	๑๓,๔๙๒
- ข้าวเปลือกเจ้านาปรัง (มค.-ธค.)	๑๒,๑๖๕	๙,๖๖๕	๘,๑๒๗	๘,๘๒๕	๙,๔๗๖
ต้นทุนการผลิต (บาท/ตัน)					
ข้าวเปลือกหอมมะลิ	๗,๘๒๖	๑๐,๗๓๕	๑๐,๒๒๔	๑๐,๗๙๑	๑๑,๖๒๓
ข้าวเปลือกเจ้านาปี	๔,๕๓๒	๗,๐๔๑	๖,๗๗๘	๗,๖๐๘	๘,๔๖๙
ข้าวเปลือกเหนียว	๖,๖๘๐	๘,๑๒๒	๘,๘๙๖	๙,๒๐๖	๑๐,๒๑๒
ข้าวเปลือกนาปรัง	๖,๖๙๖	๖,๖๔๐	๘,๐๔๕	๗,๕๕๐	๘,๒๖๑

๒. สถานการณ์การผลิต กระทรวงเกษตรและสหกรณ์พยากรณ์การผลิตข้าวนาปรัง ปี ๒๕๕๕ ดังนี้
พื้นที่เพาะปลูก ผลผลิตข้าวนาปรัง ปี ๒๕๕๕

ภาค	พื้นที่เพาะปลูก (ล้านไร่)			ผลผลิต (ล้านตัน)		
	๒๕๕๔	๒๕๕๕	Δ %	๒๕๕๔	๒๕๕๕	Δ %
รวมทั้งประเทศ	๑๖.๑๐๒	๑๖.๙๑๕	๕.๐๔	๑๐.๑๔๑	๑๑.๒๖๑	๑๑.๐๔
เหนือ	๖.๑๙๑	๖.๕๑๐	๕.๑๖	๓.๘๓๒	๔.๓๘๗	๑๔.๔๘
อีสาน	๓.๐๓๓	๓.๐๖๑	๐.๙๒	๑.๖๔๐	๑.๖๘๕	๒.๗๖
กลาง	๖.๕๐๗	๖.๙๔๗	๖.๗๕	๔.๔๘๖	๔.๙๘๕	๑๑.๑๐
ใต้	๐.๓๗๑	๐.๓๙๗	๖.๙๕	๐.๑๘๓	๐.๒๐๔	๑๑.๗๘

ที่มา : สำนักงานเศรษฐกิจการเกษตร ณ เดือนมีนาคม ๒๕๕๔

กระทรวงเกษตรและสหกรณ์ คาดการณ์ข้าวเปลือกนาปรัง ปี ๒๕๕๕ มีพื้นที่เพาะปลูกประมาณ ๑๖.๙๑๕ ล้านไร่ เพิ่มขึ้นจากปีก่อนที่มีประมาณ ๑๖.๑๐๒ ล้านไร่ หรือเพิ่มขึ้นร้อยละ ๕.๐๔ และมีผลผลิตปริมาณ ๑๑.๒๖๑ ล้านตันข้าวเปลือก โดยเพิ่มขึ้นจากปี ๒๕๕๔ ที่มีปริมาณ ๑๐.๑๔๑ ล้านตันข้าวเปลือก หรือเพิ่มขึ้นร้อยละ ๑๑.๐๔ ผลผลิตเฉลี่ย ๖๖๖ กก./ไร่ เพิ่มขึ้นจากปีก่อนที่มีผลผลิตเฉลี่ย ๖๓๐ กก./ไร่ หรือร้อยละ ๕.๗๑ เนื่องจากปริมาณน้ำมีเพียงพอต่อการเพาะปลูกและการเจริญเติบโตทำให้ผลผลิตต่อไร่เพิ่มสูงขึ้น ขณะที่บางพื้นที่มีการปลูกทดแทนข้าวนาปีที่ได้รับเสียหายจากน้ำท่วม การเก็บเกี่ยวเริ่มตั้งแต่เดือนกุมภาพันธ์ ๒๕๕๕ มีผลผลิตออกสู่ตลาดมากตั้งแต่เดือนมีนาคม - มิถุนายน ๒๕๕๕ ในเดือน เมย.๕๕ มีประมาณ ๓.๒๐๕ ล้านตันข้าวเปลือก เดือน พค.๕๕ มีประมาณ ๒.๔๓๕ ล้านตันข้าวเปลือก และเดือน มิย.๕๕ มีประมาณ ๑.๖๑๐ ล้านตันข้าวเปลือก หรือร้อยละ ๒๘.๔๖ , ๒๑.๖๒ และ ๑๔.๓๐ ตามลำดับ

๓. ภาวะและราคาข้าว

ในช่วงเดือนมีนาคม ๒๕๕๕ ราคามีความเคลื่อนไหวตามภาวะตลาด ดังนี้ ข้าวเปลือกหอมมะลิ (ชนิดสีได้ตันข้าว ๓๖ กรัม) ราคาข้าวลดลงจากตันละ ๑๕,๑๘๗ บาท เป็นตันละ ๑๕,๑๗๑ บาท และข้าวเปลือกเหนียว ๑๐% เมล็ดยาว ราคาลดลงจากตันละ ๑๓,๕๗๖ บาท เป็นตันละ ๑๓,๔๖๑ บาท ข้าวเปลือกเจ้า ๕% ราคาลดลงจากตันละ ๑๐,๐๑๖ บาท เป็นตันละ ๙,๔๗๖ บาท ผลผลิตออกสู่ตลาดมากขึ้น ขณะที่ตลาดมีความต้องการซื้อค่อนข้างชะลอตัว แต่ภาครัฐได้ดำเนินโครงการรับจำนำข้าวเปลือก เกษตรกรส่วนใหญ่นำข้าวเปลือกเข้าร่วมโครงการฯ ส่งผลให้ราคาข้าวเปลือกเจ้ายังอยู่ในเกณฑ์สูง

๔. การส่งออก

หน่วย ปริมาณ: ล้านตัน
มูลค่า : ล้านบาท

	ปี ๒๕๕๑	ปี ๒๕๕๒	ปี ๒๕๕๓	ปี ๒๕๕๔	ปี ๒๕๕๕*
ปริมาณการส่งออก (มค.- ธค.)	๑๐.๐๑๑	๘.๕๙๓	๙.๐๔๗	๑๐.๖๖๖	๖.๕-๙.๕*
ณ ๑ มค. - ๓๑ มีค.	-	-	-	๓.๐๒๑	๑.๖๒๐
มูลค่าส่งออก (มค.- ธค.)	๒๐๐,๘๙๒	๑๗๑,๗๑๙	๑๖๘,๖๓๔	๑๙๒,๙๕๖	-
ณ ๑ มค. - ๓๑ มีค.	-	-	-	๕๒,๓๗๐	๓๓,๕๖๗

ปี ๒๕๕๕ กระทรวงพาณิชย์กำหนดเป้าหมายการส่งออกข้าวปริมาณ ๙.๕ ล้านตันข้าวสาร ขณะที่สมาคมผู้ส่งออกข้าวไทย คาดว่าจะส่งออกได้ประมาณ ๖.๕ ล้านตันข้าวสาร ซึ่งรายงานการส่งออกเบื้องต้นตั้งแต่วันที่ ๑ มค.-๓๑ มีค.๕๕ มีปริมาณ ๑.๖๒๐ ล้านตันข้าวสาร คิดเป็นร้อยละ ๒๐.๒๕ ของเป้าหมายส่งออก และมูลค่าส่งออก ๓๓,๕๖๗ ล้านบาท

๕. สภาพปัญหาและสาเหตุ

๕.๑ ผลผลิตส่วนใหญ่ออกสู่ตลาดพร้อมกันมากและกระจุกตัวในช่วงต้นฤดู จากการที่ตลาดโลกมีความต้องการข้าวและธัญพืชชะลอตัว ประเทศผู้ผลิตสำคัญมีผลผลิตเพิ่มขึ้น จะส่งผลให้ราคาปรับตัวลดลง

๕.๒ การค้าข้าวในตลาดโลกราคามีแนวโน้มลดลง เนื่องจากทั้งผู้ส่งออกและผู้นำเข้าสำคัญ เช่น จีน พม่า บังคลาเทศ มีผลผลิตเพิ่มขึ้น ส่วนอินเดียหันมาส่งออกข้าวเพิ่มขึ้นหลังจากที่ยกเลิกการส่งออกข้าวขาวที่มีใช้บาสมาติมา ๓ ปี ข้าวอินเดียมีราคาถูกกว่าขณะที่ไทยประสบอุทกภัยผลผลิตจะลดลง

๕.๓ ราคาข้าวส่งออกของไทยมีแนวโน้มสูงขึ้น เนื่องจากราคารับจำนำกำหนดไว้สูงโดยมีวัตถุประสงค์เพื่อช่วยเหลือเกษตรกรให้มีรายได้สูงขึ้น แต่ส่งผลต่อราคาส่งออกข้าวสูงขึ้นด้วย จึงไม่สามารถแข่งขันกับเวียดนามและอินเดียได้ซึ่งมีราคาส่งออกต่ำกว่า

๖. โครงการรับจำนำข้าวเปลือกนาปี ปีการผลิต ๒๕๕๔/๕๕

กชช. อนุมัติกรอบชนิด ราคา ปริมาณ ระยะเวลา วิธีการ หลักเกณฑ์ เงื่อนไข และงบประมาณการดำเนินโครงการรับจำนำข้าวเปลือกนาปี ปีการผลิต ๒๕๕๔/๕๕ และนำเสนอคณะรัฐมนตรีเพื่อทราบกรอบ วิธีการ หลักเกณฑ์ และเงื่อนไขโครงการรับจำนำข้าวเปลือกนาปี ปีการผลิต ๒๕๕๔/๕๕ และพิจารณาอนุมัติงบประมาณดำเนินการโครงการต่อไป ดังนี้

๖.๑ ชนิดและราคารับจำนำข้าวเปลือกนาปี ปีการผลิต ๒๕๕๔/๕๕ ให้กำหนดชนิดและราคารับจำนำข้าวเปลือกนาปี ปีการผลิต ๒๕๕๔/๕๕ ณ ความชื้นไม่เกิน ๑๕% ดังนี้

(๑) ข้าวเปลือกหอมมะลิ (๔๒ กรัม)	ตันละ	๒๐,๐๐๐	บาท
(๒) ข้าวเปลือกหอมจังหวัด (๔๐ กรัม) (ข้าวหอมมะลินอกพื้นที่ ๒๓ จังหวัด)	ตันละ	๑๘,๐๐๐	บาท
(๓) ข้าวเปลือกปทุมธานี (๔๒ กรัม)	ตันละ	๑๖,๐๐๐	บาท
(๔) ข้าวเปลือกเหนียว ๑๐% เมล็ดยาว	ตันละ	๑๖,๐๐๐	บาท
ข้าวเปลือกเหนียว ๑๐% เมล็ดสั้น	ตันละ	๑๕,๐๐๐	บาท
(๕) ข้าวเปลือกเจ้า ๑๐๐%	ตันละ	๑๕,๐๐๐	บาท
ข้าวเปลือกเจ้า ๕%	ตันละ	๑๔,๘๐๐	บาท
ข้าวเปลือกเจ้า ๑๐%	ตันละ	๑๔,๖๐๐	บาท
ข้าวเปลือกเจ้า ๑๕%	ตันละ	๑๔,๒๐๐	บาท
ข้าวเปลือกเจ้า ๒๕%	ตันละ	๑๓,๘๐๐	บาท

ทั้งนี้ ราคารับจำนำข้างต้นให้ปรับเพิ่ม-ลดตามจำนวนกรัม ในอัตรากรัมละ ๒๐๐ บาท

๖.๒ เป้าหมายการรับจำนำ ไม่จำกัดปริมาณข้าวเปลือกที่รับจำนำทั้งโครงการ ส่วนปริมาณข้าวเปลือกที่เกษตรกรแต่ละรายจะจำนำได้ไม่จำกัดจำนวนเช่นกัน โดยต้องเป็นข้าวเปลือกที่เกษตรกรเพาะปลูกเองในปีการผลิต ๒๕๕๔/๕๕ และต้องมีหนังสือรับรองเกษตรกรของกรมส่งเสริมการเกษตร ซึ่งผ่านการทำประชาคมและเกษตรกรลงชื่อรับรองตัวเอง พร้อมทั้งเจ้าหน้าที่กรมส่งเสริมการเกษตร และปลัดองค์การปกครองส่วนท้องถิ่น หรือผู้ที่ได้รับมอบหมายลงชื่อรับรองด้วย

๖.๓ ระยะเวลาดำเนินการรับจำนำ ๗ ตุลาคม ๒๕๕๔ - ๒๙ กุมภาพันธ์ ๒๕๕๕ (ภาคใต้ ๑ กุมภาพันธ์ - ๓๑ กรกฎาคม ๒๕๕๕) ระยะเวลาไถ่ถอน ๔ เดือน นับถัดจากเดือนที่รับจำนำ ระยะเวลาโครงการ ๗ ตุลาคม ๒๕๕๔ - ๓๐ กันยายน ๒๕๕๕

๖.๔ ผลการดำเนินการรับจำนำข้าวเปลือกนาปี ปีการผลิต ๒๕๕๔/๕๕

ภาคอื่นๆ สิ้นสุดโครงการแล้ว ส่วนภาคใต้ระยะเวลาจำนำ ๗ ตุลาคม ๒๕๕๔ - ๓๑ กรกฎาคม ๒๕๕๕ โดยมีผลการดำเนินโครงการรับจำนำข้าวเปลือกนาปี ปี ๒๕๕๔/๕๕ ตั้งแต่วันที่ ๗ ต.ค. - ๑ เมษายน ๒๕๕๕ มีเกษตรกรขึ้นทะเบียนออกไปรับรอง จำนวน ๓,๓๙๐,๔๖๓ ราย มีโรงสีเข้าร่วมโครงการ ๗๕๗ ราย เปิดจุดรับจำนำได้ จำนวน ๖๖๕ แห่ง (แยกเป็น อคส. ๔๖๔ แห่ง และอ.ต.ก. ๒๐๑ แห่ง) และเปิดรับนอกพื้นที่ ๒๒๘ จุด (อคส. ๑๖๖ จุด และอ.ต.ก. ๖๒ จุด) ผลการรับจำนำข้าวเปลือกรวมทั้งสิ้น จำนวน ๖,๗๙๗,๖๔๐ ตัน แยกเป็น ข้าวเปลือกเจ้า ๒,๙๑๗,๕๙๑ ตัน ข้าวหอมมะลิ ๓,๐๘๗,๓๕๘ ตัน ข้าวหอมจังหวัด ๓๓๕,๔๒๔ ตัน ข้าวปทุมธานี ๑๕,๒๔๒ ตัน และข้าวเหนียว ๔๔๒,๐๒๔ ตัน มีจำนวนใบประทวน ๑,๒๔๐,๕๓๔ ใบ จำนำยุ้งฉาง ๓๖,๖๐๔ ราย และ ๖.ก.ส. จ่ายเงินให้เกษตรกรแล้ว (ณ วันที่ ๒๖ มี.ค.๕๕) จำนวน ๑,๑๗๐,๖๑๖ สัญญา เป็นเงิน ๑๑๕,๘๙๕.๒๒๕ ล้านบาท

๗. โครงการรับจำนำข้าวเปลือกนาปรัง ปี ๒๕๕๕

๗.๑ ระยะเวลารับจำนำ ๑ มีนาคม - ๑๕ กันยายน ๒๕๕๕ ภาคใต้ ๑ กรกฎาคม - ๓๑ ตุลาคม ๒๕๕๕ ระยะเวลาไถ่ถอน ๔ เดือน นับถัดจากเดือนที่รับจำนำ

๗.๒ ชนิดและราคาข้าวเปลือกนาปรัง ปี ๒๕๕๕ ราคาจำนำเช่นเดียวกับเปลือกนาปี ปีการผลิต ๒๕๕๔/๕๕ ณ ความชื้นไม่เกิน ๑๕% ยกเว้นข้าวเปลือกหอมมะลิ และข้าวหอมจังหวัด ดังนี้

(๑) ข้าวเปลือกปทุมธานี (๔๒ กรัม)	ตันละ	๑๖,๐๐๐	บาท
(๒) ข้าวเปลือกเหนียว ๑๐% เมล็ดยาว	ตันละ	๑๖,๐๐๐	บาท
ข้าวเปลือกเหนียว ๑๐% เมล็ดสั้น	ตันละ	๑๕,๐๐๐	บาท
(๓) ข้าวเปลือกเจ้า ๑๐๐%	ตันละ	๑๕,๐๐๐	บาท
ข้าวเปลือกเจ้า ๕%	ตันละ	๑๔,๘๐๐	บาท
ข้าวเปลือกเจ้า ๑๐%	ตันละ	๑๔,๖๐๐	บาท
ข้าวเปลือกเจ้า ๑๕%	ตันละ	๑๔,๒๐๐	บาท
ข้าวเปลือกเจ้า ๒๕%	ตันละ	๑๓,๘๐๐	บาท

ทั้งนี้ ราคารับจำนำข้างต้นให้ปรับเพิ่ม-ลดตามจำนวนกรัม ในอัตรากรัมละ ๒๐๐ บาท

๗.๓ เป้าหมายการรับจำนำ ไม่จำกัดปริมาณข้าวเปลือก

๗.๔ ผลการดำเนินการรับจำนำข้าวเปลือกนาปรัง ปี ๒๕๕๕ ณ ตั้งแต่ ๑ มีค. - ๑ เมย.๕๕ มีโรงสีที่เข้าร่วมโครงการ ๕๔๘ ราย (อคส. ๓๘๗ ราย อ.ต.ก. ๑๖๑ ราย) เปิดจุดรับฝากข้าวเปลือก รวม ๔๐๓ ราย (อคส. ๒๘๓ ราย อ.ต.ก. ๑๒๐ ราย) เกษตรกรนำข้าวเปลือกมาจำนำแล้ว รวม ๑๙๑,๒๐๕ ราย ปริมาณรวม ๒,๓๐๒,๙๘๒ ตัน จำแนกชนิดข้าวเป็น ข้าวเปลือกเจ้า ๒,๒๕๒,๕๗๓ ตัน ข้าวเปลือกปทุมธานี จำนวน ๕๐,๔๐๕ ตัน และข้าวเปลือกเหนียว ๔ ตัน (จำนำ อคส. จำนวน ๑,๖๐๘,๑๖๙ ตัน จำนำ อ.ต.ก. จำนวน ๖๙๔,๘๑๓ ตัน) และธ.ก.ส. จ่ายเงินให้เกษตรกรแล้ว (ณ วันที่ ๒๖ มีค.๕๕) จำนวน ๔๗,๑๓๐ สัญญา เป็นเงิน ๙,๑๓๙,๘๖๗๐ ล้านบาท

สำนักส่งเสริมการค้าสินค้าเกษตร

กรมการค้าภายใน

เมษายน ๒๕๕๕

๓.Price Mar๖๖๖/vv/D-๖๔

สรุปปริมาณการส่งข้าวออกไปต่างประเทศรายเดือน

หน่วย: ปริมาณ/เมตริกตัน
มูลค่า/ล้านบาท

เดือน	2533	2534	2543	2544	2545	2546	2547	2548	2549	2550	2551	2552	2553	2554	2555
มค.	332,463	368,433	453,860	542,617	683,545	580,091	550,232	764,497	579,501	622,942	1,022,849	637,657	714,545	922,322	439,677
กพ.	321,937	302,089	531,032	468,532	531,389	544,549	704,296	588,663	585,601	591,362	1,049,697	674,909	694,823	972,565	620,732
มีค.	346,214	364,492	495,392	376,301	571,122	482,455	821,005	591,762	626,015	743,386	1,136,239	724,700	727,023	1,126,477	559,954
ไตรมาสแรก	1,000,614	1,017,014	1,480,284	1,387,450	1,786,056	1,607,095	2,075,533	1,944,922	1,791,117	1,957,690	3,208,785	2,037,266	2,136,391	3,021,364	1,620,363
เมย.	245,987	291,879	403,915	547,252	483,273	556,881	800,361	588,838	599,232	703,758	816,424	718,453	581,043	949,015	
พค.	266,638	404,550	557,074	634,543	646,631	586,875	831,376	597,570	665,334	683,554	1,006,026	807,154	691,965	1,195,846	
มิย.	293,800	363,179	396,904	611,925	498,500	532,499	946,430	588,818	659,296	729,510	954,388	859,166	617,007	1,172,984	
ไตรมาสที่ 2	806,425	1,059,608	1,357,893	1,793,720	1,628,404	1,676,255	2,578,167	1,775,226	1,923,862	2,116,822	2,776,838	2,384,773	1,890,015	3,317,845	
กค.	333,286	347,926	544,933	523,064	533,432	684,057	1,003,889	561,690	553,948	624,703	890,492	649,865	680,932	990,218	
สค.	356,565	303,450	493,681	699,300	574,400	699,916	738,805	628,221	525,788	641,321	790,060	724,961	587,445	870,839	
กย.	371,062	355,763	521,024	722,541	565,366	633,782	879,905	560,741	624,922	836,384	709,319	728,394	839,410	823,516	
ไตรมาสที่ 3	1,060,913	1,007,139	1,559,638	1,944,905	1,673,198	2,017,755	2,622,599	1,750,652	1,704,658	2,102,408	2,389,871	2,103,220	2,107,787	2,684,573	
ตค.	394,761	290,735	697,394	813,038	908,034	716,841	1,089,458	600,084	697,756	1,101,638	604,910	684,351	890,753	606,763	
พย.	336,834	267,687	727,417	805,751	682,724	727,684	964,682	592,664	663,253	1,168,506	437,476	654,837	954,300	505,995	
ธค.	334,590	372,983	776,768	800,503	567,222	851,784	809,786	640,798	640,010	1,110,318	593,154	728,383	1,068,140	529,580	
ไตรมาสที่ 4	1,066,185	931,405	2,201,579	2,419,292	2,157,980	2,296,309	2,863,926	1,833,546	2,001,019	3,380,462	1,635,540	2,067,571	2,913,193	1,642,338	
ปริมาณรวม	3,934,137	4,015,166	6,599,394	7,545,367	7,245,638	7,597,414	10,140,225	7,304,346	7,420,656	9,557,382	10,011,034	8,592,830	9,047,386	10,666,120	1,620,363
มูลค่ารวม	27,767	30,516	68,102	69,261	67,193	76,368	110,376	90,874	97,349	123,700	200,892	171,719	168,634	192,956	33,567

ที่มา : สภาหอการค้าแห่งประเทศไทย (ตั้งแต่ปี 2541 - ปัจจุบันเป็นข้อมูลจากกรมการค้าต่างประเทศ)

กรมการค้าภายใน

ราคาข้าวเปลือกหอมมะลิ ที่โรงสีรับซื้อในส่วนภูมิภาค

FILE : PX004

หน่วย : บาท/ตัน

ปี	มค.	กพ.	มีค.	เมย.	พค.	มิย.	กค.	สค.	กย.	ตค.	พย.	ธค.	เฉลี่ย
2543	6,743	6,781	6,885	6,977	7,311	7,477	8,005	8,135	8,177	8,146	7,289	6,413	7,362
2544	6,583	6,389	6,085	6,140	5,933	5,750	5,711	5,170	4,929	5,151	4,867	4,822	5,628
2545	5,216	5,410	5,472	5,550	5,625	6,248	6,735	6,785	6,874	6,758	6,340	6,375	6,116
2546	6,425	6,778	7,560	7,850	7,990	8,340	8,465	8,818	9,315	8,950	7,980	8,665	8,095
2547	9,376	9,175	9,270	9,567	9,249	8,743	7,957	7,718	7,407	7,178	7,738	7,695	8,423
2548	7,885	7,959	8,001	7,999	7,909	7,689	7,696	8,000	8,014	7,863	7,683	7,600	7,858
2549	7,500	7,833	8,151	8,157	8,305	8,315	8,812	8,975	9,023	8,980	8,364	8,291	8,392
2550	8,680	8,788	8,930	8,955	8,913	8,961	9,033	9,025	9,058	9,118	9,348	10,297	9,092
2551	10,500	12,175	13,108	18,497	18,576	15,111	14,758	13,658	13,761	13,649	11,910	12,276	13,998
2552	13,575	14,061	14,246	14,254	13,998	14,067	15,006	15,380	15,649	15,546	13,894	14,862	14,545
2553	14,984	14,643	14,060	13,839	13,475	12,983	13,585	13,933	14,567	14,443	13,928	13,741	14,015
2554	13,502	13,358	12,831	12,913	12,925	13,107	13,885	14,169	14,783	15,287	15,401	15,382	13,962
2555	15,297	15,187	15,171										15,218

หมายเหตุ : เป็นราคาข้าวเปลือกเฉลี่ยหน้าโรงสีจังหวัดสุรินทร์ อุดรธานี อุบลราชธานี และนครราชสีมา (ชนิดสีได้ตันข้าว 36 กรัม)

ราคาเดือนกรกฎาคม 2553 เป็นราคาเฉลี่ย ณ วันที่ 29 กค.53

ราคาข้าวเปลือกเหนียว (เมล็ดยาว) ที่โรงสีรับซื้อในส่วนภูมิภาค

หน่วย : บาท/ตัน

ปี	มค.	กพ.	มีค.	เมย.	พค.	มิย.	กค.	สค.	กย.	ตค.	พย.	ธค.	เฉลี่ย
2543	4,667	4,549	4,528	4,706	4,831	4,828	5,068	5,203	5,208	5,295	5,111	4,997	4,916
2544	5,467	5,612	5,550	5,651	5,795	5,948	6,018	5,830	5,750	5,509	4,739	5,006	5,573
2545	5,063	5,124	5,112	5,374	5,657	5,781	5,913	6,155	6,293	6,073	5,568	5,236	5,612
2546	5,397	5,774	5,950	6,000	6,058	6,229	6,576	6,923	7,125	6,248	6,220	6,367	6,239
2547	6,730	6,510	6,514	6,669	6,742	6,600	6,600	6,540	6,209	5,940	6,100	5,945	6,425
2548	6,235	6,300	6,300	6,300	6,300	6,300	6,300	6,500	6,452	6,015	5,700	6,030	6,228
2549	6,774	6,979	7,200	7,331	7,500	7,679	9,100	9,464	10,020	10,262	10,567	10,258	8,595
2550	11,367	11,300	11,329	11,447	11,920	12,667	12,700	12,700	12,700	12,700	9,250	9,041	11,593
2551	8,691	8,860	9,862	12,664	10,279	9,293	8,698	7,903	7,582	6,991	6,120	6,902	8,654
2552	7,691	7,903	7,636	7,547	7,331	7,385	7,919	7,814	8,247	8,361	9,229	11,921	8,249
2553	12,105	12,060	11,773	12,163	13,077	13,398	14,934	15,805	16,295	16,824	15,966	14,164	14,047
2554	14,711	15,073	15,783	15,619	15,790	16,117	16,662	16,049	15,244	14,662	13,104	13,502	15,193
2555	13,817	13,576	13,461										13,618

หมายเหตุ : เป็นราคาข้าวเปลือกเฉลี่ยหน้าโรงสีจังหวัดอุดรธานี กาฬสินธุ์ ขอนแก่น และชัยภูมิ

สำนักส่งเสริมการค้าสินค้าเกษตร

30 มีนาคม 2555

px(จวม)/Tophit/vv/d64

ราคาข้าวเปลือกเจ้าหน้าปี 5% ตลาดกลางก้านนทรง/ท่าข้าวลาดยาว

FILE : PX003

หน่วย : บาท/ตัน

ปี	มค.	กพ.	มีค.	เมย.	พค.	มิย.	กค.	สค.	กย.	ตค.	พย.	ธค.	เฉลี่ย
2543	4,824	4,975											4,550 4,783
2544	4,550	4,550	4,550								4,450		4,553 4,531
2545	4,624	4,761	4,650							4,750	4,750		4,700 4,706
2546	4,732	4,750	4,750								4,383		4,530 4,629
2547	4,727										6,090		6,250 5,689
2548	6,404	6,450									6,858		6,850 6,641
2549	6,850	6,850	6,850								6,168		6,250 6,594
2550	6,330	6,389									6,566		6,750 6,509
2551	6,773	7,838									9,400		9,400 8,353
2552	10,300	10,776								8,323	8,908	10,507	9,763
2553	9,796	9,565									8,769		8,870 9,250
2554	8,385	8,471	8,196								10,295	10,428	9,155
2555	10,060	10,281											10,171

ราคาข้าวเปลือกเจ้าหน้าปี 5% ตลาดกลางจังหวัดพิษณุโลก

หน่วย : บาท/ตัน

ปี	มค.	กพ.	มีค.	เมย.	พค.	มิย.	กค.	สค.	กย.	ตค.	พย.	ธค.	เฉลี่ย
2543	4,850	4,958	4,799	4,472							4,715		4,132 4,654
2544	4,186	4,267	4,127								4,328		4,289 4,239
2545	4,405	4,650	4,650	4,650						4,706	4,627		4,475 4,595
2546	4,593	4,646	4,650								4,488		4,406 4,557
2547	4,680										5,775		5,885 5,447
2548	5,975	6,122									6,743		6,725 6,391
2549	6,725	6,725	6,725								5,806		6,000 6,396
2550	6,205	6,250									6,509		6,741 6,426
2551	6,836	8,293									9,250		9,490 8,467
2552	9,728	10,224									8,900		9,940 9,698
2553	10,066	9,750									8,830		8,750 9,349
2554	8,750	8,750	8,520								10,366	10,045	9,286
2555	9,750	9,750											9,750

ราคาข้าวเปลือกหน้าปี 5 % เฉลี่ยตลาดก้านนทรง/ท่าข้าวลาดยาวและตลาดกลางจังหวัดพิษณุโลก

หน่วย : บาท/ตัน

ปี	มค.	กพ.	มีค.	เมย.	พค.	มิย.	กค.	สค.	กย.	ตค.	พย.	ธค.	เฉลี่ย
2543	4,837	4,967	4,799	4,472							4,715		4,341 4,689
2544	4,368	4,409	4,339								4,389		4,421 4,385
2545	4,514	4,706	4,650	4,650						4,728	4,688		4,588 4,646
2546	4,663	4,698	4,700								4,434		4,468 4,593
2547	4,704										5,932		6,068 5,568
2548	6,190	6,286									6,800		6,788 6,516
2549	6,788	6,788	6,788								5,987		6,125 6,495
2550	6,268	6,320									6,538		6,746 6,468
2551	6,805	8,066									9,325		9,445 8,410
2552	10,014	10,500								8,323	8,904	10,224	9,593
2553	9,931	9,743									8,800		8,810 9,321
2554	8,568	8,611	8,358								10,331	10,237	9,221
2555	9,905	10,016											9,961

ราคาข้าวเปลือกเจ้านาปรัง ความชื้น 15% ตลาดก้านันทรัง / ทำข้าวลาดยาว

21

FILE : PX 008

หน่วย : บาท/ตัน

ปี	มค.	กพ.	มีค.	เมย.	พค.	มิย.	กค.	สค.	กย.	ตค.	พย.	ธค.	เฉลี่ย
2543	4,825		4,659	4,419	4,561	4,674	4,380	4,450	4,025	4,245	4,322	4,385	4,450
2544	4,498	4,492	4,273	4,185	4,250	4,385	4,450	4,160	4,330	4,345	4,344		4,337
2545			4,576	4,606	4,845	4,956	4,750	4,640	4,650	4,681			4,713
2546			4,580	4,550	4,550	4,731	4,902	4,713	4,707	4,603			4,667
2547		4,850	5,065	5,254	5,250	5,250	5,446	5,998	5,906	6,050			5,452
2548			6,365	6,888	6,900	6,882	6,750	6,688	6,983	6,950			6,801
2549			6,850	6,850	6,850	6,850	6,859	6,935	6,408	6,030			6,704
2550			6,243	6,323	6,174	6,233	6,250	6,250	6,250	6,250			6,247
2551			10,423	13,086	12,952	12,522	12,440	12,258	12,033	11,850			12,196
2552			9,997	10,319	10,061	10,120	10,538	9,790	9,200				10,004
2553			8,850	7,790	7,988	7,950	7,979	8,450	8,473	8,175			8,207
2554				8,150	8,150	8,450	9,095	9,543	10,164	9,900			9,065
2555			9,202										9,202

หมายเหตุ : ตั้งแต่เดือนกุมภาพันธ์ 47 เป็นต้นไป เป็นราคาที่ตลาดกลางทำข้าวลาดยาว

ราคาข้าวเปลือกเจ้านาปรัง ความชื้น 15% ตลาดกลางจังหวัดพิษณุโลก

หน่วย : บาท/ตัน

ปี	มค.	กพ.	มีค.	เมย.	พค.	มิย.	กค.	สค.	กย.	ตค.	พย.	ธค.	เฉลี่ย
2543	4,740	4,889	4,677	4,316	4,173	4,123	4,080	4,221	3,775	4,192	4,177	4,156	4,293
2544	4,198	4,212	4,050	3,916	4,030	4,225	4,310	4,198	4,298	4,250	4,225	4,303	4,185
2545	4,439	4,617	4,571	4,589	4,610	4,635	4,492	4,410	4,425	4,492			4,528
2546			4,490	4,475	4,586	4,689	4,687	4,578	4,648				4,593
2547		4,740	5,048	5,131	5,317	5,373	5,448	5,670	5,775	5,775			5,364
2548			6,346	6,475	6,475	6,475	6,475	6,475	6,543	6,775			6,505
2549			6,663	6,475	6,475	6,475	6,475	6,475	6,335	5,575			6,369
2550			6,023	6,215	6,285	6,150	6,150	6,150	6,130	6,061			6,146
2551			10,533	13,803	13,642	12,321	12,500	11,917	11,773	10,580			12,134
2552			9,750	9,450	9,750	9,750	9,750	9,750	9,532	8,438			9,521
2553			8,735	7,491	7,658	7,900	8,111	8,095	8,186	8,195			8,046
2554			7,800	8,003	7,939	8,150	8,789	9,261	9,750	10,400			8,762
2555			9,750										9,750

ราคาข้าวเปลือกนาปรัง ความชื้น 15 %เฉลี่ย ทำข้าวลาดยาวและจังหวัดพิษณุโลก

หน่วย : บาท/ตัน

ปี	มค.	กพ.	มีค.	เมย.	พค.	มิย.	กค.	สค.	กย.	ตค.	พย.	ธค.	เฉลี่ย
2543	4,787	4,889	4,668	4,368	4,367	4,398	4,230	4,336	3,900	4,218	4,250	4,271	4,390
2544	4,348	4,352	4,162	4,050	4,140	4,305	4,380	4,179	4,314	4,298	4,284	4,303	4,260
2545	4,439	4,617	4,574	4,598	4,728	4,793	4,621	4,525	4,538	4,587			4,602
2546			4,535	4,513	4,568	4,710	4,795	4,646	4,678	4,603			4,631
2547		4,795	5,057	5,193	5,284	5,312	5,447	5,834	5,841	5,913			5,408
2548			6,355	6,682	6,688	6,679	6,613	6,582	6,764	6,863			6,653
2549			6,757	6,663	6,663	6,663	6,667	6,705	6,372	5,803			6,537
2550			6,137	6,268	6,230	6,192	6,200	6,200	6,190	6,156			6,197
2551			10,478	13,445	13,297	12,422	12,470	12,088	11,907	11,215			12,165
2552			9,874	9,885	9,906	9,935	10,144	9,770	9,366	8,438			9,665
2553			8,793	7,641	7,823	7,925	8,045	8,273	8,330	8,185			8,127
2554			7,800	8,007	8,045	8,300	8,942	9,402	9,957	10,150			8,825
2555			9,476										9,476

สำนักส่งเสริมการค้าสินค้าเกษตร

ราคาขายส่งข้าวสารเจ้า 100 % ชั้น 2 ตลาดกรุงเทพมหานคร

File : PX006

หน่วย : บาท/100 กก.

ปี	มค.	กพ.	มีค.	เมย.	พค.	มิย.	กค.	สค.	กย.	ตค.	พย.	ธค.	เฉลี่ย
2543	858	892	821	770	751	742	716	718	709	766	769	758	773
2544	755	748	729	716	720	740	743	724	729	719	741	752	735
2545	807	825	786	797	833	828	782	767	763	782	776	777	794
2546	824	832	806	807	814	826	806	779	766	741	734	759	791
2547	810	815	904	906	896	896	910	950	930	968	1,005	1,046	920
2548	1,069	1,075	1,087	1,135	1,126	1,123	1,108	1,125	1,131	1,134	1,104	1,112	1,111
2549	1,121	1,143	1,142	1,123	1,136	1,157	1,158	1,138	1,118	1,079	1,042	1,047	1,117
2550	1,074	1,085	1,082	1,052	1,063	1,091	1,073	1,072	1,066	1,078	1,119	1,169	1,085
2551	1,185	1,412	1,738	2,613	2,602	2,192	2,176	2,069	2,209	1,959	1,808	1,791	1,980
2552	1,845	1,966	1,911	1,758	1,767	1,805	1,843	1,713	1,686	1,555	1,707	1,882	1,787
2553	1,807	1,718	1,589	1,446	1,404	1,390	1,332	1,358	1,367	1,352	1,473	1,522	1,480
2554	1,483	1,517	1,378	1,352	1,356	1,471	1,530	1,593	1,717	1,767	1,814	1,712	1,558
2555	1,594	1,568	1,587										1,583

ราคาขายส่งข้าวสารเจ้า 5% ตลาดกรุงเทพมหานคร

หน่วย : บาท/100 กก.

ปี	มค.	กพ.	มีค.	เมย.	พค.	มิย.	กค.	สค.	กย.	ตค.	พย.	ธค.	เฉลี่ย
2543	824	833	767	724	687	689	684	694	679	745	742	731	733
2544	730	724	700	671	675	694	707	696	710	702	714	726	704
2545	785	800	764	773	803	799	758	745	740	751	751	750	768
2546	794	797	782	783	785	795	774	747	739	721	714	732	764
2547	777	778	873	881	871	876	889	925	906	937	979	1,026	893
2548	1,049	1,055	1,066	1,115	1,106	1,103	1,088	1,105	1,107	1,108	1,079	1,088	1,089
2549	1,095	1,119	1,117	1,090	1,106	1,127	1,128	1,108	1,088	1,050	1,013	1,022	1,089
2550	1,050	1,051	1,038	1,018	1,031	1,061	1,039	1,038	1,027	1,051	1,096	1,135	1,053
2551	1,148	1,365	1,696	2,524	2,417	2,105	2,093	2,018	2,149	1,818	1,711	1,682	1,894
2552	1,705	1,866	1,809	1,656	1,663	1,734	1,748	1,625	1,595	1,495	1,619	1,774	1,691
2553	1,707	1,607	1,448	1,294	1,282	1,275	1,255	1,296	1,317	1,302	1,419	1,466	1,389
2554	1,433	1,471	1,338	1,305	1,306	1,421	1,480	1,543	1,667	1,717	1,765	1,662	1,509
2555	1,544	1,518	1,537										1,533

ราคาขายส่งปลายข้าวขาว A-1เลิศ (ใหม่) ตลาดกรุงเทพมหานคร

หน่วย : บาท/100 กก.

ปี	มค.	กพ.	มีค.	เมย.	พค.	มิย.	กค.	สค.	กย.	ตค.	พย.	ธค.	เฉลี่ย
2543	531	531	520	504	495	486	519	533	540	533	510	515	518
2544	534	524	497	501	522	545	585	589	612	602	541	541	549
2545	581	588	596	595	591	586	580	579	595	642	631	609	598
2546	595	591	570	560	556	584	578	583	584	581	583	600	580
2547	630	665	767	788	807	817	802	821	787	765	805	810	772
2548	829	841	836	838	830	818	813	825	836	846	812	800	827
2549	780	787	783	791	771	771	764	772	791	778	747	775	776
2550	829	870	861	822	800	821	829	847	880	950	996	1,074	882
2551	1,123	1,326	1,570	2,212	1,916	1,554	1,490	1,226	1,219	985	869	870	1,363
2552	905	977	1,004	1,008	939	954	960	889	887	852	993	1,175	962
2553	1,255	1,217	1,078	961	941	936	984	1,056	1,150	1,156	1,145	1,119	1,083
2554	1,120	1,180	1,131	1,104	1,130	1,168	1,226	1,290	1,389	1,395	1,600	1,603	1,278
2555	1,528	1,535	1,562										1,542

ราคาขายส่งข้าวสารเจ้า 25% ในตลาดกรุงเทพมหานคร

px006-2

หน่วย : บาท/100 กก.

ปี	มค.	กพ.	มีค.	เมย.	พค.	มิย.	กค.	สค.	กย.	ตค.	พย.	ธค.	เฉลี่ย
2543	759	765	714	675	645	643	640	651	647	700	691	681	684
2544	683	675	648	626	634	655	675	670	684	676	670	680	665
2545	733	748	721	728	749	746	713	704	702	725	723	717	726
2546	746	762	730	729	732	743	735	707	705	689	681	694	721
2547	734	746	844	853	849	854	866	900	875	874	904	965	855
2548	984	994	1,000	1,030	1,021	1,018	1,004	1,020	1,022	1,024	994	1,003	1,009
2549	1,016	1,034	1,032	1,006	993	993	998	983	981	969	948	971	994
2550	998	998	979	953	958	982	979	981	983	998	1,058	1,102	997
2551	1,147	1,350	1,681	2,454	2,402	2,062	2,027	1,845	1,896	1,587	1,355	1,408	1,768
2552	1,533	1,566	1,535	1,433	1,417	1,477	1,487	1,377	1,357	1,280	1,399	1,658	1,460
2553	1,480	1,405	1,323	1,178	1,171	1,165	1,167	1,216	1,259	1,255	1,325	1,354	1,275
2554	1,330	1,373	1,266	1,235	1,236	1,335	1,392	1,456	1,575	1,609	1,712	1,663	1,432
2555	1,514	1,488	1,500										1,501

ราคาขายส่งข้าวหนึ่ง 100 % ตลาดกรุงเทพมหานคร

หน่วย : บาท/100 กก.

ปี	มค.	กพ.	มีค.	เมย.	พค.	มิย.	กค.	สค.	กย.	ตค.	พย.	ธค.	เฉลี่ย
2543	886	907	863	830	810	811	814	799	752	812	762	763	817
2544	777	730	702	712	735	782	872	857	906	886	803	755	793
2545	793	799	769	761	771	766	751	760	766	790	797	757	773
2546	777	780	762	766	762	784	786	766	760	750	734	726	763
2547	753	787	882	916	933	926	924	995	975	985	1,001	1,037	926
2548	1,057	1,065	1,061	1,132	1,114	1,110	1,090	1,111	1,133	1,133	1,089	1,078	1,098
2549	1,081	1,108	1,108	1,095	1,096	1,123	1,143	1,131	1,124	1,095	1,066	1,057	1,102
2550	1,065	1,065	1,078	1,068	1,062	1,091	1,082	1,078	1,078	1,103	1,175	1,225	1,098
2551	1,248	1,523	1,870	2,751	2,799	2,354	2,344	2,162	2,205	1,892	1,759	1,783	2,058
2552	1,855	2,029	1,976	1,805	1,807	1,946	1,949	1,817	1,907	1,745	1,778	1,882	1,875
2553	1,865	1,779	1,573	1,364	1,352	1,375	1,390	1,481	1,510	1,468	1,506	1,488	1,513
2554	1,494	1,527	1,399	1,395	1,383	1,467	1,513	1,630	1,743	1,755	1,755	1,706	1,564
2555	1,557	1,612	1,722										1,630

สำนักส่งเสริมการค้าสินค้าเกษตร

ราคาขายส่งข้าวเหนียว 10% เมล็ดยาว ตลาดกรุงเทพมหานคร

PX007-2

หน่วย : บาท/100 กก.

ปี	มค.	กพ.	มีค.	เมย.	พค.	มิย.	กค.	สค.	กย.	ตค.	พย.	ธค.	เฉลี่ย
2543	930	867	848	919	966	968	1,026	1,020	1,022	1,025	1,025	1,035	971
2544	1,071	1,030	996	986	985	1,020	1,024	996	985	868	895	891	979
2545	946	929	945	968	1,040	1,047	1,079	1,095	1,138	1,141	1,156	1,145	1,052
2546	1,141	1,163	1,165	1,165	1,165	1,166	1,156	1,371	1,391	1,405	1,239	1,260	1,232
2547	1,305	1,279	1,265	1,265	1,244	1,235	1,235	1,224	1,127	1,098	1,135	1,120	1,211
2548	1,147	1,150	1,150	1,150	1,150	1,150	1,150	1,150	1,150	1,150	1,095	1,090	1,140
2549	1,247	1,264	1,270	1,286	1,340	1,399	1,688	1,741	1,837	1,961	2,044	2,010	1,591
2550	2,023	2,040	2,040	2,040	2,115	2,130	2,130	2,248	2,450	2,325	1,718	1,661	2,077
2551	1,488	1,526	1,655	2,141	1,761	1,594	1,503	1,444	1,405	1,364	1,298	1,325	1,542
2552	1,305	1,387	1,390	1,377	1,370	1,358	1,395	1,367	1,445	1,439	1,757	2,280	1,489
2553	2,205	2,069	1,966	2,119	2,361	2,335	2,813	2,955	2,955	2,955	2,994	2,573	2,525
2554	2,635	2,683	2,820	2,699	2,505	2,598	2,655	2,698	2,641	2,555	2,555	2,425	2,622
2555	2,429	2,376	2,312										2,372

ราคาขายส่งปลายข้าวเหนียว A-1 ตลาดกรุงเทพมหานคร

หน่วย : บาท/100 กก.

ปี	มค.	กพ.	มีค.	เมย.	พค.	มิย.	กค.	สค.	กย.	ตค.	พย.	ธค.	เฉลี่ย
2543	567	563	520	530	549	556	565	558	547	556	564	609	557
2544	731	870	869	891	926	966	952	843	817	790	680	709	837
2545	756	774	810	807	814	795	812	822	831	844	808	853	811
2546	857	858	845	845	845	817	821	863	904	846	848	865	851
2547	882	867	865	885	885	885	885	886	905	858	833	835	873
2548	844	845	865	915	868	865	865	875	875	875	875	905	873
2549	912	983	1,072	1,143	1,145	1,204	1,311	1,384	1,532	1,662	1,704	1,661	1,309
2550	1,640	1,640	1,629	1,590	1,590	1,590	1,557	1,585	1,399	1,231	1,266	1,250	1,497
2551	1,196	1,346	1,476	1,795	1,505	1,319	1,253	1,202	1,171	1,021	943	982	1,267
2552	985	1,091	1,103	1,085	1,055	1,055	1,063	1,102	1,191	1,235	1,403	1,603	1,164
2553	1,605	1,605	1,610	1,721	1,811	1,892	2,075	2,225	2,390	2,405	2,405	2,235	1,998
2554	2,205	2,205	2,205	2,196	2,096	2,172	2,219	2,231	2,292	2,231	2,255	2,088	2,200
2555	2,055	1,965	1,953										1,991

สำนักส่งเสริมการค้าสินค้าเกษตร

ราคาขายส่งข้าวสารหอมมะลิ 100% ชั้น 2 ในตลาดกรุงเทพมหานคร

PX007-3

หน่วย : บาท/100 กก.

ปี	มค.	กพ.	มีค.	เมย.	พค.	มิย.	กค.	สค.	กย.	ตค.	พย.	ธค.	เฉลี่ย
2543	1,520	1,531	1,543	1,563	1,727	1,840	2,028	2,015	1,983	1,970	1,910	1,887	1,793
2544	1,443	1,345	1,306	1,297	1,227	1,145	1,117	996	952	1,032	1,088	1,031	1,165
2545	1,021	1,053	1,044	1,050	1,105	1,219	1,309	1,311	1,345	1,275	1,278	1,252	1,189
2546	1,359	1,440	1,686	1,811	1,837	1,862	1,855	1,972	2,074	1,888	1,865	1,675	1,777
2547	1,856	1,766	1,760	1,743	1,681	1,606	1,477	1,454	1,379	1,427	1,510	1,510	1,597
2548	1,512	1,540	1,540	1,540	1,523	1,471	1,460	1,502	1,501	1,500	1,468	1,465	1,502
2549	1,465	1,538	1,590	1,590	1,618	1,668	1,809	1,825	1,816	1,804	1,621	1,670	1,668
2550	1,782	1,790	1,790	1,780	1,746	1,747	1,750	1,750	1,750	1,765	1,855	1,955	1,788
2551	2,043	2,227	2,416	3,322	3,214	2,729	2,637	2,419	2,459	2,434	2,471	2,465	2,570
2552	2,505	2,676	2,727	2,705	2,680	2,773	2,952	3,042	3,144	3,197	2,775	3,100	2,856
2553	3,049	2,988	2,931	2,899	2,849	2,741	2,859	2,904	3,040	2,940	2,793	2,698	2,891
2554	2,646	2,580	2,522	2,516	2,590	2,687	2,859	2,894	3,035	3,054	3,146	2,948	2,790
2555	2,916	2,931	2,925										2,924

ราคาขายส่งปลายข้าวสารหอมมะลิในตลาดกรุงเทพมหานคร

หน่วย : บาท/100 กก.

ปี	มค.	กพ.	มีค.	เมย.	พค.	มิย.	กค.	สค.	กย.	ตค.	พย.	ธค.	เฉลี่ย
2543	601	603	605	611	585	569	591	610	598	622	579	569	595
2544	572	582	624	651	692	757	781	810	802	805	712	685	706
2545	722	704	682	680	671	672	680	697	713	712	697	670	692
2546	636	650	628	605	614	639	642	673	705	704	678	728	659
2547	828	953	1,001	1,037	1,067	995	950	963	850	833	894	887	938
2548	913	909	881	875	868	846	850	907	899	898	869	823	878
2549	800	833	839	828	813	848	869	870	886	866	834	856	845
2550	895	930	925	958	955	993	996	1,008	1,027	1,034	1,116	1,201	1,003
2551	1,263	1,442	1,635	2,298	2,055	1,688	1,700	1,593	1,767	1,795	1,388	1,192	1,651
2552	1,305	1,528	1,647	1,633	1,584	1,610	1,605	1,488	1,250	1,132	1,272	1,403	1,455
2553	1,363	1,330	1,176	1,127	1,025	1,026	1,069	1,158	1,251	1,214	1,207	1,189	1,178
2554	1,159	1,187	1,152	1,197	1,261	1,314	1,352	1,437	1,508	1,495	1,595	1,611	1,356
2555	1,616	1,680	1,704										1,667

สำนักส่งเสริมการค้าสินค้าเกษตร

ราคาขายส่งข้าวหอมปทุมธานี ตลาดกรุงเทพมหานคร

PX009

หน่วย : บาท/100 กก.

ปี	มค.	กพ.	มีค.	เมย.	พค.	มิย.	กค.	สค.	กย.	ตค.	พย.	ธค.	เฉลี่ย
2547	-	-	-	-	1,111	990	971	1,000	1,162	1,117	1,150	1,150	1,081
2548	1,150	1,150	1,150	1,150	1,150	1,150	1,150	1,180	1,190	1,190	1,190	1,190	1,166
2549	1,209	1,234	1,290	1,290	1,290	1,388	1,481	1,490	1,490	1,487	1,351	1,290	1,358
2550	1,373	1,390	1,368	1,290	1,284	1,280	1,280	1,186	1,170	1,183	1,321	1,388	1,293
2551	1,484	1,749	2,393	2,911	2,754	2,455	2,320	2,202	2,328	2,231	2,105	2,159	2,258
2552	2,205	2,413	2,393	2,258	2,364	2,435	2,494	2,230	2,185	1,988	2,291	2,590	2,321
2553	2,545	2,447	2,156	2,044	2,093	2,103	2,238	2,228	2,333	2,327	2,456	2,246	2,268
2554	2,215	2,213	1,989	1,851	1,796	2,031	2,076	2,210	2,520	2,724	2,728	2,621	2,248
2555	2,555	2,609	2,695										2,620

ราคาขายส่งปลายข้าวหอมปทุมธานี ตลาดกรุงเทพมหานคร

หน่วย : บาท/100 กก.

ปี	มค.	กพ.	มีค.	เมย.	พค.	มิย.	กค.	สค.	กย.	ตค.	พย.	ธค.	เฉลี่ย
2547	-	-	-	-	901	880	821	840	806	798	844	862	844
2548	882	893	851	845	843	823	820	847	848	848	836	815	846
2549	789	800	817	811	792	809	818	818	826	825	782	793	807
2550	844	891	918	898	886	909	915	928	952	976	1,063	1,133	943
2551	1,202	1,392	1,594	2,232	1,961	1,623	1,642	1,429	1,589	1,560	1,119	1,055	1,533
2552	1,155	1,366	1,554	1,478	1,406	1,450	1,443	1,275	1,055	959	1,124	1,271	1,295
2553	1,293	1,265	1,107	1,024	964	957	1,011	1,093	1,166	1,181	1,145	1,142	1,112
2554	1,127	1,178	1,135	1,144	1,205	1,249	1,299	1,364	1,455	1,440	1,594	1,612	1,317
2555	1,609	1,653	1,665										1,642

ราคาข้าวเปลือกหอมปทุมธานี ที่โรงสีรับซื้อในส่วนภูมิภาค

หน่วย : บาท/ตัน

ปี	มค.	กพ.	มีค.	เมย.	พค.	มิย.	กค.	สค.	กย.	ตค.	พย.	ธค.	เฉลี่ย
2547	-	-	-	-	-	-	-	-	5,810	5,968	6,220	6,221	6,055
2548	6,417	6,541	6,485	6,500	6,500	6,547	6,550	6,600	6,600	6,626	6,700	6,700	6,564
2549	6,700	6,880	6,800	6,750	6,750	6,780	6,845	7,159	7,050	6,686	6,532	6,521	6,788
2550	7,026	7,400	7,386	7,011	6,617	6,624	6,600	6,600	6,600	6,616	6,991	7,447	6,910
2551	7,582	9,032	11,587	14,450	13,766	10,902	12,650	11,925	12,118	11,514	9,743	9,725	11,250
2552	10,980	11,224	11,695	10,683	10,450	11,123	12,477	10,320	9,764	8,929	9,884	11,955	10,790
2553	11,850	11,330	10,400	9,612	9,765	9,940	10,868	10,524	11,385	11,392	12,003	11,097	10,847
2554	10,639	10,974	10,015	9,232	9,149	10,110	10,992	11,109	11,842	12,830	13,044	12,813	11,062
2555	12,125	12,318	12,495										12,313

สำนักส่งเสริมการค้าสินค้าเกษตร

มันสำปะหลัง

๑. ผลผลิตและความต้องการใช้ (ล้านตันหัวมันสด)	ปี ๔๙/๕๐*	ปี ๕๐/๕๑	ปี ๕๑/๕๒	ปี ๕๒/๕๓	ปี ๕๓/๕๔	ปี ๕๔/๕๕
ผลผลิตของไทย	๒๖.๔๑	๒๕.๑๖	๓๐.๐๘	๒๒.๐๑	๒๑.๘๖	๒๔.๘๕
พื้นที่เพาะปลูก (ล้านไร่)	๗.๑๓	๗.๓๐	๘.๐๑	๗.๓๐	๗.๐๙	๗.๒๔
๒. ต้นทุนการผลิตหัวมันสด (บาท/กก.)	๐.๘๒	๑.๐๘	๑.๒๓	๑.๒๑	๑.๓๖	๑.๗๗
๓. ราคา (บาท/กก.)	ปี ๔๙/๕๐	ปี ๕๐/๕๑	ปี ๕๑/๕๒	ปี ๕๒/๕๓	ก.พ.๕๕	มี.ค.๕๕
หัวมันสดทะเลทราย	๑.๒๑	๑.๙๒	๑.๗๙	๒.๐๗	๑.๘๘	๑.๗๕
หัวมันสดเชื้อแป้ง ๒๕% จนครรพสีมา	๑.๓๓	๒.๐๑	๑.๙๕	๒.๔๖	๒.๓๐	๒.๓๐
มันเส้น FOB (US\$/ตัน)	๑๒๒.๐	๑๒๒.๐	๑๗๖.๐	๑๘๗.๐๑	๒๓๙.๖๔	๒๒๔.๔๐
แป้งมัน FOB (US\$/ตัน)	๒๗๑.๐๐	๒๖๙.๐๐	๓๔๒.๕๐	๔๔๔.๖๒	๕๓๖.๙๐	๔๒๔.๔๐
๔. การส่งออก (ล้านตันผลิตภัณฑ์)	ปี ๔๙/๕๐	ปี ๕๐/๕๑	ปี ๕๑/๕๒	ปี ๕๒/๕๓	ปี ๕๓/๕๔	ปี ๕๔/๕๕
มันเส้น	๒.๘๖	๑.๕๐	๓.๙๕	๔.๑๑	๓.๒๒	๒.๑๑๙
มันอัดเม็ด	๑.๖๕	๑.๙๗	๐.๓๓	๐.๑๖	๐.๐๓	๐.๐๑๙
แป้งดิบ	๑.๔๗	๑.๔๗	๑.๘๐	๑.๗๔	๑.๕๘	๑.๐๙๔
แป้งแปรรูป	๐.๔๗	๐.๕๑	๐.๖๒	๐.๖๓	๐.๘๖	๐.๓๔๑
ผลิตภัณฑ์มันสำปะหลังอื่นๆ	๐.๔๓	๐.๔๐	๐.๔๖	๐.๕๖	๐.๔๐	๐.๓๐๑
รวม	๖.๘๘	๕.๘๕	๗.๑๖	๗.๒๐	๖.๑๐	๓.๘๗๖

๕. การประกันรายได้เกษตรกรผู้ปลูกมันสำปะหลัง ปี ๒๕๕๓/๕๔

คณะรัฐมนตรีมีมติ (๑๕ มิ.ย., ๒๐ ก.ค. และ ๓๐ พ.ย. ๕๓) เห็นชอบในหลักการให้ดำเนินการมาตรการแทรกแซงตลาดมันสำปะหลังปี ๒๕๕๓/๕๔ ด้วยวิธีการประกันรายได้เกษตรกร ซึ่งได้กำหนดหลักเกณฑ์และวิธีดำเนินการโครงการประกันรายได้เกษตรกรผู้ปลูกมันสำปะหลัง ปี ๒๕๕๓/๕๔ โดย (๑) กำหนดราคาประกันหัวมันสดเชื้อแป้ง ๒๕% กก.ละ ๑.๙๐ บาท (คิดจากต้นทุนการผลิตเฉลี่ยทั้งประเทศ กก.ละ ๑.๓๖ บาท บวกค่าขนส่ง กก.ละ ๐.๑๕ บาท และผลตอบแทนให้เกษตรกรร้อยละ ๒๕ หรือ กก.ละ ๐.๓๘ บาท) (๒) ให้เกษตรกรใช้สิทธิประกันเพื่อขอรับเงินส่วนต่างราคาตามปริมาณที่ผลิตได้จริงแต่ไม่เกินครัวเรือนละ ๑๐๐ ตัน (๓) กรมส่งเสริมการเกษตรขึ้นทะเบียนเกษตรกรผู้ปลูกมันสำปะหลัง ปี ๒๕๕๓/๕๔ วันที่ ๑ มิถุนายน - ๓๑ ธันวาคม ๒๕๕๓ และออกหนังสือรับรองเกษตรกรวันที่ ๑ กรกฎาคม - ๓๑ ธันวาคม ๒๕๕๓ (๔) ธ.ก.ส. ทำสัญญาประกันรายได้กับเกษตรกรที่มีหนังสือรับรองการขึ้นทะเบียนเกษตรกร วันที่ ๑ กรกฎาคม ๒๕๕๓ - ๑๕ กุมภาพันธ์ ๒๕๕๔ (๕) คณะอนุกรรมการกำหนดเกณฑ์กลางอ้างอิงโครงการประกันรายได้เกษตรกรผู้ปลูกมันสำปะหลัง กำหนดเกณฑ์กลางอ้างอิงทุก ๑๕ วัน (ทุกวันที่ ๑ และ ๑๖ ของเดือน) สำหรับคำนวณเงินจ่ายส่วนต่างราคาให้เกษตรกรที่มาขอใช้สิทธิประกันกับ ธ.ก.ส. ในช่วง ๑๕ วันถัดไป (๖) เกษตรกรสามารถใช้สิทธิประกันขอรับเงินส่วนต่างได้ตั้งแต่วันที่เก็บเกี่ยว (ไม่ก่อนวันที่ ๑ ตุลาคม ๒๕๕๓) ถึงวันที่ ๓๐ กันยายน ๒๕๕๔

ผลการดำเนินการ (๒๕ ก.ค.๕๔) มีเกษตรกรขึ้นทะเบียนกับกรมส่งเสริมการเกษตรประมาณ ๕๖๗,๒๗๖ ราย ผ่านการประชาคม ๕๓๙,๔๘๖ ราย เกษตรกรทำสัญญากับ ธ.ก.ส รวม ๔๘๐,๖๐๘ ราย และยังไม่มีการโอนเงินส่วนต่างให้เกษตรกรเนื่องจากยังไม่ถึงช่วงระยะเวลาการใช้สิทธิ

๖. มาตรการปี ๒๕๕๔/๕๕

คณะรัฐมนตรีได้มีมติเมื่อ ๑๕ ม.ค.๕๕ รับทราบกรอบราคา ปริมาณ ระยะเวลา วิธีการ หลักเกณฑ์ และเงื่อนไขการดำเนินการโครงการแทรกแซงตลาดมันสำปะหลัง ปี ๒๕๕๔/๕๕ โดยให้รับจำนำ หัวมันสด ๑๐ ล้านตัน ตั้งแต่วันที่ ๑ ก.พ. - ๓๑ พ.ค.๕๕ ราคาจำนำ กก.ละ ๒.๗๕ บาท ปรับเพิ่มเดือนละ ๐.๐๕ บาท/กก. เป็น กก.ละ ๒.๙๐ บาท ในเดือน พ.ค.๕๕

คณะรัฐมนตรีได้มีมติเมื่อวันที่ ๑๐ เม.ย.๕๕ อนุมัติในหลักการโครงการรับซื้อผลิตภัณฑ์มันสำปะหลัง ปี ๒๕๕๔/๕๕ ตามที่กระทรวงพาณิชย์เสนอ โดยในส่วนของค่าใช้จ่ายต่างๆ ในการดำเนินโครงการให้กระทรวงพาณิชย์ขอตกลงในรายละเอียดในส่วนที่เกี่ยวข้องกับกระทรวงการคลังและสำนักงบประมาณก่อนดำเนินการต่อไป และให้กระทรวงพาณิชย์รายงานข้อมูลการรับซื้อผลิตภัณฑ์มันสำปะหลังจากลานมันและโรงแปงให้คณะรัฐมนตรีทราบเป็นระยะๆ ทั้งนี้ ให้กระทรวงพาณิชย์เร่งระบายน้ำมันเส้นและแปงมันจากสต็อกของรัฐบาลที่รับจำหน่ายได้ตามโครงการแทรกแซงตลาดมันสำปะหลังปี ๒๕๕๔/๕๕ ด้วย และเมื่อจะจำหน่ายผลิตภัณฑ์มันสำปะหลังดังกล่าว ให้กระทรวงพาณิชย์นำข้อมูลราคาจำหน่ายเสนอคณะรัฐมนตรีก่อนดำเนินการจำหน่ายและให้ความเห็นของสำนักงานคณะกรรมการพัฒนาการเศรษฐกิจและสังคมแห่งชาติไปพิจารณาดำเนินการด้วย

ผลการดำเนินการ ณ วันที่ ๒๗ มี.ค.๕๕ มีผู้ประกอบการลานมันสมัครเป็นจตุรรับฝากในจังหวัดแหล่งผลิต แยกเป็นลานมัน ๕๖๗ ราย โรงแปง ๕๒ ราย คลังกลางเก็บมันเส้น ๒๒๐ ราย คลังกลางเก็บ แปงมัน ๕๗ ราย เปิดจตุรรับจำหน่ายแล้ว ๔๘๐ ราย ซึ่งเป็นลานมัน ๔๓๔ ราย โรงแปง ๔๖ ราย ปริมาณรับจำหน่าย ๒,๙๓๓,๙๗๓ ตัน

๗. สถานการณ์ปี ๒๕๕๔/๕๕

๗.๑ ในประเทศ

ผลผลิตฤดูการผลิตปี ๕๔/๕๕ สก.ประมาณการผลิต (๒๔.๘๕ ล้านตัน) เพิ่มขึ้นจากปีก่อนร้อยละ ๑๓.๔๒ ผลผลิตออกสู่ตลาดต่อเนื่อง มีฝนตกในหลายพื้นที่ หัวมันสดที่เข้าสู่ตลาดมีเชื้อแป้งน้อย ส่งผลให้ราคาที่เกษตรกรขายได้ลดลง ภาวะการส่งออกผลิตภัณฑ์มันสำปะหลังเริ่มคึกคัก ผลผลิตของเวียดนามลดน้อยลงส่งผลให้เงินเริ่มมีคำสั่งซื้อจากไทยมากขึ้น

ทั้งนี้ ปัจจุบันราคาหัวมันสดที่เกษตรกรขายได้ (เชื้อแป้ง ๒๕%) จ.นครราชสีมา เฉลี่ย กก.ละ ๒.๓๐ บาท เท่ากับราคาเฉลี่ยเดือนกุมภาพันธ์ ๒๕๕๔ (๒.๓๐ บาท/กก.)

๗.๒ ต่างประเทศ

การส่งออกผลิตภัณฑ์มันเส้นของไทย ช่วงเดือน ม.ค.- มี.ค.๕๕ มันเส้น ๑.๐๓๖ ล้านตัน มูลค่า ๗,๙๖๒.๖๒ ล้านบาท ลดลงจากช่วงเดียวกันของปี ๕๔ (ม.ค.- มี.ค.) ร้อยละ ๑๔.๖๖ มันอัดเม็ด ๐.๐๑ ล้านตัน มูลค่า ๑๔.๕๗ ล้านบาท ลดลงจากช่วงเดียวกันของปี ๕๔ (ม.ค.- มี.ค.) ร้อยละ ๑๑.๖๔ แปงมัน ๐.๖๗๙ ล้านตัน มูลค่า ๑๑,๒๙๖.๔๐ ล้านบาท เพิ่มขึ้นจากช่วงเดียวกันของปี ๕๔ (ม.ค.- มี.ค.) ร้อยละ ๙.๓๗ ทั้งนี้ การส่งออกผลิตภัณฑ์มันเส้น โดยราคาจำหน่าย F.O.B. เฉลี่ย เดือน มี.ค.๕๕ ตันละ ๒๒๔.๔๐ เหรียญสหรัฐ ลดลงจากเดือน ก.พ.๕๕ ร้อยละ ๖.๓๖ ด้านแปงมัน ราคา F.O.B. เฉลี่ยเดือน มี.ค.๕๕ ตันละ ๔๒๔.๔๐ เหรียญสหรัฐ ลดลงจากเดือน ก.พ.๕๕ ร้อยละ ๒.๘๖ ด้านมันอัดเม็ด ตลาด EU ยังไม่มีการสั่งซื้อ มีเพียงตลาดเกาหลีใต้ โดยมีการสั่งซื้อในอุตสาหกรรมปศุสัตว์ แต่ไม่มาก

~~~~~

สำนักส่งเสริมการค้าสินค้าเกษตร

เมษายน ๒๕๕๔

ฐวิ\_๒๓๑๓หน้า F : ราชเดือน๕๐๑

ราคาหัวมันสดเชื้อแป้ง 25% ณ โรงงานแป้งมันสำปะหลัง ปี 2545 - 2554

| ปีการผลิต                   | ม.ค. | ก.พ. | มี.ค. | เม.ย. | พ.ค. | มิ.ย. | ก.ค. | ส.ค. | ก.ย. | ต.ค. | พ.ย. | ธ.ค. | เฉลี่ย |
|-----------------------------|------|------|-------|-------|------|-------|------|------|------|------|------|------|--------|
| <b>1. จังหวัดนครราชสีมา</b> |      |      |       |       |      |       |      |      |      |      |      |      |        |
| ปี 2547                     | 0.99 | 0.95 | 0.96  | 1.04  | 1.13 | 1.18  | 1.21 | 1.21 | 1.17 | 1.12 | 1.20 | 1.29 | 1.12   |
| ปี 2548                     | 1.49 | 1.53 | 1.59  | 1.65  | 1.68 | 1.68  | 1.65 | 1.54 | 1.52 | 1.45 | 1.46 | 1.52 | 1.56   |
| ปี 2549                     | 1.43 | 1.41 | 1.32  | 1.27  | 1.18 | 1.17  | 1.12 | 1.06 | 1.06 | 1.06 | 1.15 | 1.18 | 1.20   |
| ปี 2550                     | 1.18 | 1.21 | 1.28  | 1.33  | 1.47 | 1.59  | 1.69 | 1.74 | 1.85 | 1.87 | 1.81 | 1.91 | 1.58   |
| ปี 2551                     | 2.06 | 2.22 | 2.33  | 2.33  | 2.18 | 1.98  | 1.97 | 1.78 | 1.62 | 1.46 | 1.41 | 1.38 | 1.89   |
| ปี 2552                     | 1.22 | 1.20 | 1.18  | 1.25  | 1.30 | 1.36  | 1.40 | 1.41 | 1.42 | 1.54 | 1.75 | 1.95 | 1.42   |
| ปี 2553                     | 1.97 | 1.96 | 2.29  | 2.60  | 2.71 | 2.96  | 3.35 | 3.38 | 3.11 | 2.98 | 3.12 | 3.10 | 2.79   |
| ปี 2554                     | 3.14 | 3.26 | 3.29  | 3.20  | 2.96 | 2.70  | 2.59 | 2.30 | 2.23 | 2.38 | 2.76 | 2.65 | 2.79   |
| ปี 2555                     | 2.38 | 2.30 | 2.30  |       |      |       |      |      |      |      |      |      | 2.33   |
| <b>2. จังหวัดกาฬสินธุ์</b>  |      |      |       |       |      |       |      |      |      |      |      |      |        |
| ปี 2547                     | 0.96 | 0.86 | 0.86  | 0.90  | 0.94 | 1.11  | 1.05 | 1.05 | 1.07 | 1.13 | 1.16 | 1.17 | 1.02   |
| ปี 2548                     | 1.27 | 1.40 | 1.56  | 1.63  | 1.67 | 1.64  | 1.47 | 1.23 | 1.23 | 1.25 | 1.28 | 1.28 | 1.41   |
| ปี 2549                     | 1.48 | 1.48 | 1.44  | 1.25  | 1.16 | 1.08  | 1.03 | 0.95 | 0.89 | 0.91 | 1.08 | 1.23 | 1.17   |
| ปี 2550                     | 1.22 | 1.24 | 1.27  | 1.31  | 1.38 | 1.48  | 1.73 | 1.78 | 1.77 | 1.77 | 1.78 | 1.88 | 1.55   |
| ปี 2551                     | 1.96 | 2.14 | 2.33  | 2.33  | 2.22 | 1.88  | 1.82 | 1.58 | 1.51 | 1.36 | 1.40 | 1.33 | 1.82   |
| ปี 2552                     | 1.29 | 1.25 | 1.28  | 1.21  | 1.21 | 1.21  | 1.29 | 1.21 | 1.32 | 1.43 | 1.59 | 2.03 | 1.36   |
| ปี 2553                     | 1.93 | 1.94 | 2.24  | 2.54  | 2.66 | 2.74  | 3.12 | 3.10 | 2.31 | 2.49 | 2.77 | 2.88 | 2.56   |
| ปี 2554                     | 2.97 | 3.16 | 3.17  | 2.98  | 2.30 | 2.05  | 2.11 | 2.00 | 1.88 | 1.86 | 2.46 | 2.57 | 2.46   |
| ปี 2555                     | 2.44 | 2.20 | 2.01  |       |      |       |      |      |      |      |      |      |        |
| <b>3. จังหวัดชลบุรี</b>     |      |      |       |       |      |       |      |      |      |      |      |      |        |
| ปี 2547                     | 0.92 | 0.83 | 0.86  | 0.99  | 1.05 | 1.12  | 1.14 | 1.20 | 1.23 | 1.18 | 1.20 | 1.30 | 1.09   |
| ปี 2548                     | 1.37 | 1.49 | 1.63  | 1.72  | 1.57 | 1.56  | 1.53 | 1.51 | 1.43 | 1.35 | 1.44 | 1.53 | 1.51   |
| ปี 2549                     | 1.46 | 1.37 | 1.34  | 1.26  | 1.19 | 1.19  | 1.16 | 1.06 | 1.04 | 1.05 | 1.24 | 1.26 | 1.22   |
| ปี 2550                     | 1.32 | 1.30 | 1.33  | 1.40  | 1.50 | 1.67  | 1.74 | 1.74 | 1.85 | 1.91 | 1.91 | 2.02 | 1.64   |
| ปี 2551                     | 2.20 | 2.10 | 2.28  | 2.43  | 2.35 | 2.09  | 1.93 | 1.88 | 1.44 | 1.37 | 1.34 | 1.25 | 1.89   |
| ปี 2552                     | 1.23 | 1.10 | 1.14  | 1.17  | 1.24 | 1.25  | 1.43 | 1.51 | 1.51 | 1.53 | 1.89 | 2.21 | 1.43   |
| ปี 2553                     | 2.21 | 2.04 | 2.48  | 2.70  | 2.81 | 2.82  | 3.24 | 3.10 | 2.23 | -    | 2.88 | 2.86 | 2.67   |
| ปี 2554                     | 3.12 | 3.33 | 3.19  | 3.28  | 2.31 | 2.30  | -    | -    | -    | -    | 2.45 | 2.50 | 2.81   |
| ปี 2555                     | 2.34 | 2.16 | 1.96  |       |      |       |      |      |      |      |      |      | 2.15   |
| <b>4. เฉลี่ย 3 จังหวัด</b>  |      |      |       |       |      |       |      |      |      |      |      |      |        |
| ปี 2547                     | 0.96 | 0.88 | 0.89  | 0.98  | 1.04 | 1.14  | 1.13 | 1.15 | 1.16 | 1.14 | 1.19 | 1.25 | 1.08   |
| ปี 2548                     | 1.38 | 1.47 | 1.59  | 1.67  | 1.64 | 1.63  | 1.55 | 1.43 | 1.39 | 1.35 | 1.39 | 1.44 | 1.49   |
| ปี 2549                     | 1.46 | 1.42 | 1.37  | 1.26  | 1.18 | 1.15  | 1.10 | 1.02 | 1.00 | 1.01 | 1.16 | 1.22 | 1.19   |
| ปี 2550                     | 1.24 | 1.25 | 1.29  | 1.35  | 1.45 | 1.58  | 1.72 | 1.75 | 1.82 | 1.85 | 1.83 | 1.94 | 1.59   |
| ปี 2551                     | 2.07 | 2.15 | 2.31  | 2.36  | 2.25 | 1.98  | 1.91 | 1.75 | 1.52 | 1.40 | 1.38 | 1.32 | 1.87   |
| ปี 2552                     | 2.07 | 2.15 | 2.31  | 2.36  | 2.25 | 1.98  | 1.37 | 1.34 | 1.41 | 1.50 | 1.38 | 2.06 | 1.85   |
| ปี 2553                     | 2.04 | 1.98 | 2.34  | 2.61  | 2.73 | 2.84  | 3.24 | 3.19 | 2.52 | 2.74 | 2.92 | 2.84 | 2.67   |
| ปี 2554                     | 3.08 | 3.25 | 3.22  | 3.15  | 2.52 | 2.35  | 2.35 | 2.15 | 2.06 | 2.12 | 2.56 | 2.57 | 2.61   |
| ปี 2555                     | 2.39 | 2.22 | 2.09  |       |      |       |      |      |      |      |      |      | 2.23   |



**ราคามันสำปะหลังและผลิตภัณฑ์**

|                                                             | ต.ค.  | พ.ย.  | ธ.ค.  | ม.ค.  | ก.พ.  | มี.ค. | เม.ย. | พ.ค.  | มิ.ย. | ก.ค.  | ส.ค.  | ก.ย.  | เฉลี่ย |
|-------------------------------------------------------------|-------|-------|-------|-------|-------|-------|-------|-------|-------|-------|-------|-------|--------|
| <b>1. ราคามันสดเกษตรกรขายได้ : สำนักงานเศรษฐกิจการเกษตร</b> |       |       |       |       |       |       |       |       |       |       |       |       |        |
| 2546/47                                                     | 0.77  | 0.79  | 0.82  | 0.82  | 0.76  | 0.74  | 0.80  | 0.83  | 0.98  | 1.00  | 1.06  | 1.09  | 0.80   |
| 2547/48                                                     | 1.04  | 1.10  | 1.20  | 1.30  | 1.39  | 1.48  | 1.47  | 1.40  | 1.30  | 1.30  | 1.40  | 1.30  | 1.33   |
| 2548/49                                                     | 1.21  | 1.27  | 1.40  | 1.37  | 1.38  | 1.36  | 1.30  | 0.99  | 0.99  | 0.96  | 0.94  | 0.94  | 1.29   |
| 2549/50                                                     | 0.87  | 1.00  | 1.13  | 1.12  | 1.16  | 1.23  | 1.21  | 1.25  | 1.35  | 1.52  | 1.72  | 1.79  | 1.28   |
| 2550/51                                                     | 1.72  | 1.62  | 1.82  | 1.99  | 2.09  | 2.20  | 2.23  | 2.13  | 2.00  | 1.93  | 1.76  | 1.53  | 1.92   |
| 2551/52                                                     | 1.40  | 1.28  | 1.14  | 1.16  | 1.16  | 1.19  | 1.13  | 1.11  | 1.13  | 1.21  | 1.25  | 1.20  | 1.20   |
| 2552/53                                                     | 1.24  | 1.45  | 1.79  | 1.93  | 1.78  | 1.88  | 2.10  | 2.18  | 2.28  | 2.61  | 2.95  | 2.55  | 2.06   |
| 2553/54                                                     | 2.40  | 2.57  | 2.73  | 2.82  | 2.96  | 2.93  | 2.69  | 2.55  | 2.20  | 2.02  | 1.99  | 1.92  | 2.48   |
| 2554/55                                                     | 1.69  | 2.22  | 2.45  | 2.25  | 1.88  | 1.75  |       |       |       |       |       |       |        |
| <b>2. ราคามันสดแช่แข็ง 25% จนครราชสีมา</b>                  |       |       |       |       |       |       |       |       |       |       |       |       | 1.46   |
| 2547/48                                                     | 1.12  | 1.20  | 1.29  | 1.49  | 1.53  | 1.59  | 1.65  | 1.68  | 1.68  | 1.65  | 1.54  | 1.52  | 1.50   |
| 2548/49                                                     | 1.45  | 1.46  | 1.52  | 1.43  | 1.41  | 1.32  | 1.27  | 1.18  | 1.17  | 1.12  | 1.06  | 1.06  | 1.29   |
| 2549/50                                                     | 1.06  | 1.15  | 1.18  | 1.18  | 1.21  | 1.28  | 1.33  | 1.47  | 1.59  | 1.69  | 1.74  | 1.85  | 1.39   |
| 2550/51                                                     | 1.87  | 1.81  | 1.91  | 2.06  | 2.22  | 2.33  | 2.33  | 2.18  | 1.98  | 1.97  | 1.78  | 1.62  | 2.01   |
| 2551/52                                                     | 1.46  | 1.41  | 1.38  | 1.22  | 1.20  | 1.18  | 1.25  | 1.30  | 1.36  | 1.43  | 1.41  | 1.42  | 1.34   |
| 2552/53                                                     | 1.54  | 1.75  | 1.95  | 1.97  | 1.96  | 2.29  | 2.60  | 2.73  | 2.96  | 3.35  | 3.38  | 3.11  | 2.47   |
| 2553/54                                                     | 2.98  | 3.12  | 3.10  | 3.14  | 3.26  | 3.29  | 3.20  | 2.96  | 2.70  | 2.59  | 2.42  | 2.23  | 2.92   |
| 2554/55                                                     | 2.38  | 2.76  | 2.65  | 2.38  | 2.30  | 2.30  |       |       |       |       |       |       |        |
| <b>3. ราคาส่งออก เอฟ.ไอ.บี.มันเส้น</b>                      |       |       |       |       |       |       |       |       |       |       |       |       |        |
| 2547/48                                                     | 3.29  | 3.29  | 3.40  | 3.76  | 4.00  | 4.36  | 4.46  | 4.51  | 4.73  | 4.83  | 4.76  | 4.73  | 4.18   |
| 2548/49                                                     | 4.56  | 4.35  | 4.21  | 4.02  | 4.04  | 3.75  | 3.86  | 3.95  | 4.35  | 4.37  | 4.25  | 4.25  | 4.16   |
| 2549/50                                                     | 4.22  | 3.94  | 4.20  | 3.96  | 3.97  | 3.96  | 3.93  | 4.28  | 4.39  | 4.63  | 4.94  | 5.24  | 4.31   |
| 2550/51                                                     | 5.56  | 5.26  | 5.48  | 5.54  | 5.68  | 5.76  | 5.92  | 5.93  | 5.91  | 6.12  | 6.26  | 5.49  | 5.74   |
| 2551/52                                                     | 5.16  | 4.88  | 4.44  | 3.92  | 4.30  | 4.47  | 4.43  | 4.38  | 4.37  | 4.42  | 4.71  | 4.81  | 4.52   |
| 2552/53                                                     | 4.97  | 5.45  | 5.63  | 5.65  | 5.65  | 5.92  | 6.17  | 6.42  | 6.54  | 6.60  | 6.73  | 6.73  | 6.04   |
| 2553/54                                                     | 6.63  | 6.21  | 7.24  | 7.83  | 8.08  | 8.43  | 8.18  | 8.09  | 7.98  | 7.71  | 7.42  | 7.55  | 7.61   |
| 2554/55                                                     | 7.80  | 7.96  | 7.89  | 7.64  | 7.36  | 6.81  |       |       |       |       |       |       |        |
| <b>4. ราคาส่งออก เอฟ.ไอ.บี.มันดิบ</b>                       |       |       |       |       |       |       |       |       |       |       |       |       |        |
| 2547/48                                                     | 7.93  | 7.83  | 7.88  | 8.88  | 9.42  | 10.44 | 11.21 | 11.10 | 11.40 | 11.21 | 9.64  | 9.51  | 9.70   |
| 2548/49                                                     | 9.47  | 9.19  | 9.30  | 8.97  | 9.01  | 8.32  | 8.49  | 8.32  | 8.39  | 8.23  | 7.77  | 7.73  | 8.60   |
| 2549/50                                                     | 7.89  | 8.45  | 8.55  | 8.94  | 8.97  | 8.36  | 9.00  | 10.13 | 10.74 | 10.97 | 11.13 | 11.35 | 9.54   |
| 2550/51                                                     | 11.99 | 11.58 | 11.98 | 12.12 | 12.66 | 13.39 | 13.59 | 13.07 | 12.63 | 12.24 | 11.25 | 10.54 | 12.25  |
| 2551/52                                                     | 9.80  | 9.65  | 9.26  | 8.71  | 8.25  | 8.61  | 9.05  | 9.25  | 9.11  | 9.45  | 9.48  | 9.51  | 9.18   |
| 2552/53                                                     | 9.79  | 10.90 | 12.56 | 13.18 | 13.18 | 13.60 | 14.68 | 15.33 | 15.88 | 18.93 | 19.12 | 15.98 | 14.43  |
| 2553/54                                                     | 15.93 | 16.23 | 16.68 | 16.68 | 16.68 | 16.93 | 16.15 | 15.50 | 14.66 | 13.71 | 13.17 | 12.60 | 15.41  |
| 2554/55                                                     | 13.27 | 13.77 | 13.93 | 13.49 | 13.48 | 12.89 |       |       |       |       |       |       |        |

ที่มา : สำนักงานเศรษฐกิจการเกษตร , กรมการค้าภายใน , สมาคมการค้ามันสำปะหลังไทย

**ปริมาณการส่งออกมันสำปะหลัง**

หน่วย : ตัน

|                                    | ต.ค.    | พ.ย.    | ธ.ค.    | ม.ค.    | ก.พ.    | มี.ค.   | เม.ย.   | พ.ค.    | มิ.ย.   | ก.ค.    | ส.ค.    | ก.ย.       | รวม       |
|------------------------------------|---------|---------|---------|---------|---------|---------|---------|---------|---------|---------|---------|------------|-----------|
| <b>1. ปริมาณการส่งออกมันเส้น</b>   |         |         |         |         |         |         |         |         |         |         |         |            |           |
| 2547/48                            | 115,748 | 219,937 | 244,532 | 156,113 | 197,141 | 313,386 | 214,612 | 336,599 | 180,921 | 282,829 | 217,839 | 147,369    | 2,627,027 |
| 2548/49                            | 136,728 | 273,082 | 316,322 | 294,264 | 407,051 | 283,804 | 171,660 | 258,455 | 313,228 | 486,538 | 258,133 | 306,519    | 3,505,784 |
| 2549/50                            | 342,132 | 322,559 | 376,015 | 618,400 | 471,790 | 264,246 | 191,913 | 276,728 | 266,874 | 190,478 | 142,264 | 844,518.85 | 3,547,850 |
| 2550/51                            | 34,285  | 88,971  | 227,417 | 155,375 | 223,935 | 226,306 | 135,789 | 42,474  | 81,263  | 95,649  | 136,233 | 48,606     | 1,496,304 |
| 2551/52                            | 73,650  | 21,582  | 230,805 | 89,152  | 193,852 | 208,220 | 293,064 | 161,220 | 271,407 | 312,361 | 351,277 | 546,252    | 2,752,842 |
| 2552/53                            | 448,978 | 404,876 | 667,665 | 362,782 | 485,874 | 574,577 | 663,223 | 406,744 | 390,083 | 180,963 | 201,002 | 245,477    | 5,032,244 |
| 2553/54                            | 117,666 | 181,210 | 247,863 | 322,979 | 414,316 | 476,925 | 81,402  | 414,566 | 135,259 | 234,876 | 368,168 | 166,305    | 3,161,535 |
| 2554/55                            | 234,400 | 237,068 | 611,534 | 335,055 | 558,583 | 143,319 |         |         |         |         |         |            | 2,119,959 |
| <b>2. ปริมาณการส่งออกมันดิบ</b>    |         |         |         |         |         |         |         |         |         |         |         |            |           |
| 2547/48                            | 102,786 | 91,678  | 88,689  | 66,634  | 70,098  | 87,556  | 74,581  | 66,437  | 72,005  | 62,656  | 75,018  | 121,694    | 979,833   |
| 2548/49                            | 121,710 | 109,907 | 88,681  | 119,783 | 130,847 | 133,447 | 116,149 | 115,639 | 126,303 | 119,528 | 158,416 | 136,690    | 1,477,100 |
| 2549/50                            | 175,912 | 183,936 | 155,158 | 144,803 | 148,018 | 165,281 | 150,681 | 112,611 | 94,718  | 80,061  | 96,531  | 118,338    | 1,626,048 |
| 2550/51                            | 120,170 | 110,850 | 132,230 | 114,032 | 229,048 | 138,746 | 89,023  | 94,437  | 101,393 | 111,620 | 106,874 | 124,279    | 1,472,702 |
| 2551/52                            | 117,707 | 76,664  | 78,790  | 72,914  | 112,973 | 140,661 | 133,786 | 134,380 | 132,936 | 141,224 | 168,598 | 147,381    | 1,458,014 |
| 2552/53                            | 237,147 | 188,308 | 187,890 | 193,985 | 208,452 | 205,142 | 188,353 | 127,158 | 109,976 | 92,210  | 98,325  | 106,498    | 1,943,444 |
| 2553/54                            | 121,436 | 145,159 | 144,860 | 109,701 | 147,535 | 168,195 | 126,177 | 110,530 | 108,529 | 150,799 | 193,099 | 54,846     | 1,580,866 |
| 2554/55                            | 214,634 | 207,929 | 164,486 | 142,791 | 161,679 | 202,940 |         |         |         |         |         |            | 1,094,459 |
| <b>3. ปริมาณการส่งออกมันแปรรูป</b> |         |         |         |         |         |         |         |         |         |         |         |            |           |
| 2547/48                            | 60,540  | 53,245  | 59,571  | 51,801  | 42,143  | 53,474  | 60,525  | 63,277  | 46,155  | 46,330  | 42,275  | 47,732     | 627,068   |
| 2548/49                            | 45,758  | 50,978  | 46,046  | 45,621  | 48,813  | 65,884  | 45,164  | 61,049  | 43,391  | 49,570  | 47,470  | 52,430     | 602,174   |
| 2549/50                            | 56,268  | 66,497  | 59,760  | 33,981  | 33,802  | 40,365  | 34,101  | 48,120  | 45,854  | 34,932  | 39,654  | 33,623     | 526,957   |
| 2550/51                            | 46,829  | 42,352  | 35,327  | 33,760  | 39,408  | 44,639  | 39,620  | 44,460  | 36,823  | 50,566  | 41,555  | 53,204     | 508,543   |
| 2551/51                            | 44,049  | 42,859  | 34,754  | 35,369  | 37,431  | 53,960  | 59,438  | 54,006  | 54,073  | 52,096  | 54,155  | 51,439     | 573,628   |
| 2552/53                            | 53,193  | 58,728  | 54,383  | 56,995  | 49,170  | 63,526  | 53,228  | 41,891  | 54,182  | 50,229  | 48,915  | 46,389     | 630,829   |
| 2553/54                            | 45,231  | 65,454  | 55,714  | 57,492  | 65,885  | 72,507  | 66,302  | 58,816  | 67,032  | 56,148  | 60,676  | 189,382    | 860,639   |
| 2554/55                            | 54,837  | 62,785  | 51,937  | 52,327  | 51,678  | 68,121  |         |         |         |         |         |            | 341,685   |

ที่มา : กรมศุลกากร

## ยางพารา

|                                 | 2551   | 2552  | 2553   | 2554   | 2555 (F) |
|---------------------------------|--------|-------|--------|--------|----------|
| 1. ผลผลิตและความต้องการใช้      |        |       |        |        |          |
| 1.1 สต็อกโลก (ล้านตัน)          | 1.309  | 1.364 | 1.500  | 1.530  | na       |
| 1.2 ผลผลิตโลก (ล้านตัน)         | 10.031 | 9.602 | 10.400 | 10.540 | na       |
| 1.3 การใช้ของโลก (ล้านตัน)      | 10.154 | 9.547 | 10.780 | 10.890 | na       |
| 1.4 ผลผลิตไทย (ล้านตัน)         | 3.098  | 3.090 | 3.052  | 3.349  | 3.625    |
| 1.5 การใช้ภายในประเทศ (ล้านตัน) | 0.398  | 0.370 | 0.459  | 0.449  | 0.500    |
| 1.6 ปริมาณส่งออก (ล้านตัน)      | 2.832  | 2.791 | 2.838  | 3.100  | na       |
| 1.7 สต็อกไทย (ล้านตัน)          | 0.252  | 0.294 | 0.227  | na     | na       |

ที่มา : สศก. ,สถาบันวิจัยยาง

หมายเหตุ 1. (F) = พยากรณ์

|                     |       |       |       |       |    |
|---------------------|-------|-------|-------|-------|----|
| 2. ต้นทุน (บาท/กก.) | 39.70 | 41.47 | 43.17 | 46.57 | na |
|---------------------|-------|-------|-------|-------|----|

|                                                     | 2551  | 2552  | 2553   | 2554   | 2555   |        |       |
|-----------------------------------------------------|-------|-------|--------|--------|--------|--------|-------|
| 3. ราคา (บาท/กก.)                                   |       |       |        |        | ก.พ.   | มี.ค.  | % Δ   |
| 3.1 ยางแผ่นดิบชั้น 3 (เกษตรกรขายได้) <sup>1</sup>   | 76.55 | 56.36 | 102.70 | 127.96 | 107.45 | 105.81 | ↓1.53 |
| 3.2 ยางแผ่นดิบชั้น 3 (ตลาดหนาดใหญ่) <sup>2</sup>    | 79.90 | 59.45 | 106.26 | 132.25 | 111.02 | 108.81 | ↓1.99 |
| 3.3 ยางแผ่นรมควันชั้น 3 (FOB กรุงเทพฯ) <sup>3</sup> | 87.10 | 66.29 | 115.38 | 148.24 | 125.38 | 122.65 | ↓2.18 |
| 3.4 ยางแผ่นรมควันชั้น 3 (FOB สิงคโปร์) <sup>3</sup> | 85.16 | 65.25 | 112.06 | 145.21 | 123.40 | 120.52 | ↓2.33 |

ที่มา : 1 = สศก. , 2 = สถาบันวิจัยยาง , 3 = สนง.กองทุนสงเคราะห์การทำสวนยาง

#### 4. สภาพปัญหาและการแก้ไขปัญหา

4.1 ในช่วงที่ผ่านมา (ปี 2535 - ปี 2544) ได้เกิดปัญหาราคายางพาราดตกต่ำ กระทบวงเกษตรและสหกรณ์ โดยองค์การสวนยาง (อสย.) จึงได้แทรกแซงตลาดอย่างต่อเนื่อง โดยใช้เงินกู้จากธนาคารกรุงไทย รวมประมาณ 21,000 ล้านบาท เพื่อใช้หมุนเวียนรับซื้อยางและเกิดภาวะขาดทุนในการดำเนินการ ประมาณ 15,000 ล้านบาท

4.2 จัดตั้งบริษัทร่วมทุนยาง 3 ประเทศ (ไทย อินโดนีเซีย และมาเลเซีย) โดยมีวัตถุประสงค์เพื่อรักษาเสถียรภาพราคายาง ซึ่งเป็นที่คาดว่าจะทำให้ราคายางเคลื่อนไหวอยู่ในเกณฑ์สูงอย่างยั่งยืน และประเทศผู้ผลิตมีอำนาจต่อรองและการจัดการด้านการตลาด ทั้งนี้ ครม. ได้มีมติ (28 เม.ย.46) เห็นชอบให้จัดสรรเงิน 100 ล้านเหรียญสหรัฐฯ หรือ 4,400 ล้านบาท ใช้ลงทุนในบริษัทร่วมทุนฯ

## 5. สถานการณ์ยางพารา ปี 2555

5.1 การผลิต การใช้ สำนักงานเศรษฐกิจการเกษตร (สศก.) คาดการณ์ผลผลิตยางพารา ปี 2555 ประมาณ 3.625 ล้านตัน เพิ่มขึ้นจากปี 2554 คิดเป็นร้อยละ 8.24 เนื่องจากเนื้อที่กรีดยางที่เพิ่มขึ้นและผลผลิตต่อไร่เพิ่มขึ้น จากต้นยางได้รับปริมาณน้ำฝนที่เอื้ออำนวยต่อการเจริญเติบโต รวมทั้งราคาจูงใจให้เกษตรกรกรีดยางเพิ่มขึ้นด้วย สำหรับความต้องการใช้ในปี 2555 คาดว่าเพิ่มขึ้น จากนโยบายสนับสนุนให้มีการใช้ผลิตภัณฑ์ยางในประเทศ และอุตสาหกรรมยานยนต์ขยายตัวหลังจากภาวะน้ำท่วมใหญ่

5.2 ราคายางพารา เดือนมีนาคม 2555 ราคาขางแผ่นดิบชั้น 3 ที่เกษตรกรขายได้ (สศก.) ราคาขางแผ่นดิบชั้น 3 ตลาดกลางหาดใหญ่ และราคาส่งออกขางแผ่นรมควัน ชั้น 3 F.O.B. กรุงเทพฯ เฉลี่ย กก.ละ 105.81 , 108.81 และ 122.65 บาท ปรับลดลงจากเดือนที่ผ่านมา คิดเป็นร้อยละ 1.53 , 1.99 , และ 2.18 ตามลำดับ แม้ว่าจะอยู่ในช่วงยางผลัดใบ อุปทานยางน้อย แต่ผู้ประกอบการชะลอการซื้อ เนื่องจากยังมีสินค้าค้างอยู่ในโรงงานค่อนข้างมาก และความต้องการจากจีนปรับตัวลดลง จากจีนยังมีสต็อกอยู่จำนวนมาก และหันไปซื้อขางจากประเทศอื่นที่ราคาถูกกว่าของไทย สำหรับราคาขางแผ่นรมควันชั้น 3 F.O.B. สิงคโปร์ เฉลี่ย กก.ละ 120.52 บาท ปรับลดลงจากเดือนที่ผ่านมา ร้อยละ 2.33 เนื่องจากนักลงทุนมีความกังวลเกี่ยวกับแนวโน้มเศรษฐกิจโลกที่อาจชะลอตัว ทั้งนี้ เทียบกับช่วงเดียวกันของ ปี 2554 ราคาขางพาราทั้ง 4 ประเภทข้างต้นต่ำกว่าคิดเป็นร้อยละ 21.94 , 24.83 , 26.82 และ 26.07 ตามลำดับ

## 6. มาตรการสำคัญในการแก้ไขปัญหาราคายางพารา

### 6.1 การประชุมของ 3 ประเทศผู้ผลิตยางพารารายใหญ่

6.1.1 สถานความร่วมมือด้านยางระหว่างประเทศ (International Tripartite Rubber Cooperation : ITRC) ประกอบด้วย ไทย มาเลเซีย และอินโดนีเซีย มีมติ (29-30 ต.ค.51) (1) เร่งรัดการปลูกทดแทนต้นยางเก่าของ 3 ประเทศ ในปี 52 จำนวน 1.06 ล้านไร่ จะลดผลผลิตได้ 2.15 แสนตัน (2) ควบคุมพื้นที่ปลูกยางไม่ให้ยางล้นตลาด (3) การชะลอการกรีดยางและขายยาง (4) สมาคมผู้ค้ายางทั้ง 3 ประเทศจะไม่ลดราคายางที่มีการตกลงไว้กับผู้ซื้อ

6.1.2 บริษัทร่วมทุนยางพาราระหว่างประเทศ (International Rubber Consortium Limited : IRCO) ซึ่งมีผู้ผลิตยางรายใหญ่ 3 ประเทศดังกล่าว ได้มีมติ (13 ธ.ค.51) ให้ลดปริมาณส่งออกขางในปี 52 รวม 700,000 ตัน

6.2 สมาคมประเทศผู้ผลิตยางธรรมชาติ (Association of Natural Rubber Producing Countries : ANRPC) ซึ่งมีสมาชิก ได้แก่ จีน อินเดีย อินโดนีเซีย มาเลเซีย ปาปัวนิวกินี สิงคโปร์ ศรีลังกา ไทย และเวียดนาม มีมติเห็นชอบในหลักการให้สมาชิก (1) ผลักดันให้เกษตรกรโค่นต้นยางเก่าอายุ 25 ปีขึ้นไป และปลูกทดแทน พื้นที่เป้าหมาย 1.06 ล้านไร่/ปี (ไทย 4 แสนไร่/ปี ซึ่งปี52 จะลดผลผลิตได้กว่า 80,000 ตันจากที่ผลิตได้ปีละ 3.06 ล้านตัน) และ (2) ให้ลดจำนวนวันกรีดยาง จากเดิมที่กรีดยาง 3 วัน/สัปดาห์ เหลือ 2 วัน/สัปดาห์

### 6.3 มติคณะรัฐมนตรี

6.3.1 ค.ร.ม.มีมติเมื่อ 28 ม.ค.52 (1) เห็นชอบโครงการสนับสนุนสถาบันเกษตรกรแปรรูปยางเพิ่มมูลค่า เพื่อแก้ไขปัญหาราคายางตกต่ำ ตามที่กระทรวงเกษตรฯ เสนอ โดยให้สถาบันเกษตรกรรวบรวมน้ำยางสดและยางแผ่นดิบจากสมาชิก 200,000 ตัน มาแปรรูปเป็นยางแผ่นรมควัน ยางแผ่นรมควันอัดก้อน ยางแท่ง และน้ำยางข้นแล้วเก็บสต็อกไว้รอจำหน่ายเมื่อราคาเหมาะสม (2) อนุมัติวงเงินกู้จาก ธ.ก.ส. 8,000 ล้านบาท โดยให้เร่งระบายผลผลิตเพื่อปิดบัญชีภายใน 1 ปี (ธ.ค.52) และชำระเงินคืน ธ.ก.ส.โดยเร็ว (3) อนุมัติงบกลาง 270 ล้านบาท เพื่อใช้เป็นค่าบริหารและดำเนินการโครงการฯ และ ค.ร.ม.มีมติเมื่อ 28 ก.ค.52 เห็นชอบการขยายระยะเวลาโครงการฯ จากเดิม เป็นวันที่ 31 ธ.ค.53

6.3.2 ค.ร.ม. มีมติเมื่อ 17 ก.พ.52 เห็นชอบให้จัดตั้งคณะกรรมการนโยบายยางธรรมชาติ เพื่อเป็นกลไกระดับชาติในการกำกับดูแลสินค้ายางพาราแบบครบวงจร และ 24 ก.พ.52 ค.ร.ม.มีมติรับทราบองค์ประกอบและอำนาจหน้าที่ของคณะกรรมการฯ ซึ่งมีนายกรัฐมนตรีหรือรองนายกฯ ที่นายกฯ มอบหมายเป็นประธานกรรมการ และเลขาธิการสำนักงานเศรษฐกิจการเกษตร เป็นกรรมการและเลขานุการ

6.3.3 ค.ร.ม.มีมติเมื่อ 25 ส.ค.52 อนุมัติในหลักการตามที่ประธานคณะกรรมการนโยบายยางธรรมชาติเสนอ ดังนี้ (1) ให้องค์การสวนยาง (อ.ส.ย.) กู้เงินจาก ธ.ก.ส. ในวงเงิน 5,000 ล้านบาท อัตราดอกเบี้ยร้อยละ 0 จากวงเงิน 8,000 ล้านบาท ตามที่ ค.ร.ม.ได้มีมติอนุมัติให้ดำเนินโครงการฯไว้แล้ว เพื่อใช้เป็นเงินทุนหมุนเวียนรวมทั้งดอกเบี้ยที่เกิดขึ้นในการดำเนินการซื้อขายจากสถาบันเกษตรกรที่ไม่สามารถแปรรูปหรืออัดก้อนหรือขายยางไปต่างประเทศ โดยใช้ราคานำตลาดเป็นคร่าวๆ เพื่อให้ราคายางสูงขึ้น มีเป้าหมายประมาณ 120,000 ตัน และให้จำหน่ายไปต่างประเทศ โดยให้กระทรวงการคลังค้ำประกัน (2) เหม่าจ่ายค่าบริหารในการดำเนินการตามข้อ (1) ให้ อ.ส.ย.ในอัตราร้อยละ 3 ของวงเงินที่ใช้ซื้อขายจริง โดยเบิกจ่ายจากงบกลาง สำหรับการกู้เงินเพื่อนำไปดำเนินการตามนโยบายดังกล่าว และให้ อ.ส.ย. ประสานงานกับสำนักงานบริหารหนี้สาธารณะเพื่อบรรจุไว้ในแผนการบริหารหนี้สาธารณะ ส่วนค่าบริหารในการดำเนินการ ให้ อ.ส.ย. ประสานงานในรายละเอียดกับ ธ.ก.ส. ต่อไป

6.3.4 ค.ร.ม.มีมติเมื่อวันที่ 4 พ.ค.53 เห็นชอบร่างยุทธศาสตร์พัฒนายางพารา พ.ศ.2552-2556 โดยกระทรวงพาณิชย์มีส่วนร่วมในการดำเนินการตามแนวทางและมาตรการ ดังนี้

(1) กลยุทธ์ที่ 2 พัฒนาระบบตลาดยางในประเทศและต่างประเทศ

- แนวทางที่ 1. การพัฒนาระบบตลาดยางในประเทศ

- แนวทางที่ 2. สนับสนุนการตลาดต่างประเทศและขยายตลาดส่งออกยางและ

ผลิตภัณฑ์ยาง

(2) กลยุทธ์ที่ 3 พัฒนาด้านอุตสาหกรรมแปรรูปยาง ผลิตภัณฑ์ยางและไม้ยางพารา

- แนวทาง สนับสนุนการใช้ยางพารา ผลิตภัณฑ์ยางและไม้ยาง

(3) กลยุทธ์ที่ 4 ปรับปรุงระบบบริหารจัดการภาครัฐ

- แนวทางที่ 1 ปรับปรุงกฎหมายและกฎระเบียบที่เป็นข้อจำกัดในการสนับสนุน

อุตสาหกรรมยางในประเทศ

- แนวทางที่ 2 ออกกฎระเบียบเพื่อสนับสนุนการใช้ผลิตภัณฑ์ยางในประเทศ

6.3.5 ค.ร.ม. มีมติเมื่อวันที่ 6 ก.ค.2553 เห็นชอบโครงการปลูกยางพาราในที่แห่งใหม่ ระยะที่ 3 พ.ศ. 2553-2555 ตาม พรบ.กองทุนสงเคราะห์การทำสวนยาง โดยส่งเสริมการปลูกยางพันธุ์ดีในเขตพื้นที่ที่เหมาะสม จำนวน 800,000 ไร่ แบ่งเป็น ภาคเหนือ 150,000 ไร่ ภาคตะวันออกเฉียงเหนือ 500,000 ไร่ ภาคกลาง ภาคตะวันออก และภาคใต้ จำนวน 150,000 ไร่

6.3.6 ค.ร.ม. มีมติเมื่อวันที่ 3 ส.ค.2553 อนุมัติปรับเพิ่มอัตราการจัดเก็บเงินสงเคราะห์ ตาม พ.ร.บ.กองทุนสงเคราะห์การทำสวนยาง ตามที่กระทรวงเกษตรและสหกรณ์เสนอ ดังนี้

- (1) ราคาขายไม่เกินกิโลกรัมละ 40 บาท เก็บเงินสงเคราะห์ในอัตรากิโลกรัมละ 90 สตางค์
- (2) ราคาขายเกินกิโลกรัมละ 40 บาท แต่ไม่เกินกิโลกรัมละ 60 บาท เก็บเงินสงเคราะห์ในอัตรากิโลกรัมละ 1.40 บาท
- (3) ราคาขายเกินกิโลกรัมละ 60 บาท แต่ไม่เกินกิโลกรัมละ 80 บาท เก็บเงินสงเคราะห์ในอัตรากิโลกรัมละ 2 บาท
- (4) ราคาขายเกินกิโลกรัมละ 80 บาท แต่ไม่เกินกิโลกรัมละ 100 บาท เก็บเงินสงเคราะห์ในอัตรากิโลกรัมละ 3 บาท
- (5) ราคาขายเกินกิโลกรัมละ 100 บาท เก็บเงินสงเคราะห์ในอัตรากิโลกรัมละ 5 บาท

6.3.7 ค.ร.ม. มีมติเมื่อวันที่ 24 มกราคม 2555 เห็นชอบและอนุมัติการดำเนินงานโครงการพัฒนาศักยภาพสถาบันเกษตรกรเพื่อรักษาเสถียรภาพราคายาง และแนวทางการแก้ไขปัญหาภาระหนี้สำหรับยางแผ่นรมควันของสถาบันเกษตรกรที่ยังไม่สามารถขายได้ อนุมัติงบช่วยเหลือโครงการรับจำนำข้าว 15,000 ล้านบาท อนุมัติงบกลางประจำปีงบประมาณ 2555 จำนวน 1,039.687 ล้านบาท เพื่อดำเนินงานตามโครงการ

6.4 การดำเนินการของกระทรวงพาณิชย์ ได้ดำเนินการในส่วนที่เกี่ยวข้อง ดังนี้

6.4.1 สนับสนุนให้สินค้ายางพาราเข้าไปซื้อขายในตลาดสินค้าเกษตรล่วงหน้าแห่งประเทศไทย (AFET) มากยิ่งขึ้น ซึ่งปัจจุบันราคาซื้อขายล่วงหน้ายางแผ่นรมควันชั้น 3 ในตลาด AFET ได้ใช้อ้างอิงในตลาดซื้อขายล่วงหน้า TOCOM ของประเทศญี่ปุ่นด้วยแล้ว

6.4.2 กำหนดให้สินค้ายางพารา (น้ำยางสด ยางแผ่นดิบ และเศษยาง) ต้องแสดงราคารับซื้อ

6.4.3 ตรวจสอบเครื่องชั่งน้ำหนักการซื้อขายยางพารา

6.4.4 ขอความร่วมมือผู้ประกอบการค้าปุ๋ยเคมีรายใหญ่ปรับลดราคาปุ๋ยเคมีให้สอดคล้องกับต้นทุน

## 7. แนวโน้มสถานการณ์

คาดว่าราคายางยังคงเคลื่อนไหวอยู่ในเกณฑ์ดี จากปัจจัยบวกด้านอุปทานยางน้อย ในช่วงยางผลัดใบ และมาตรการแทรกแซงราคาที่จะเริ่มดำเนินการรับซื้อ แต่แนวโน้มความต้องการจากจีนที่อาจชะลอตัวต่อเนื่อง และการคาดการณ์เศรษฐกิจโลกขยายตัวลดลง ส่งผลให้ราคายางเคลื่อนไหวอยู่ในกรอบแคบๆ

| ปี                                                                     | มค.           | กพ.           | มีค.          | เมย.   | พค.    | มิย.   | กค.    | สค.    | กย.    | ตค.                                    | พย.    | ธค.    | เฉลี่ย        |
|------------------------------------------------------------------------|---------------|---------------|---------------|--------|--------|--------|--------|--------|--------|----------------------------------------|--------|--------|---------------|
| <b>1. ราคายางแผ่นดิบชั้น 3 ที่เกษตรกรขายได้</b>                        |               |               |               |        |        |        |        |        |        | ที่มา : สำนักงานเศรษฐกิจการเกษตร       |        |        |               |
| 2551                                                                   | 77.36         | 80.99         | 79.30         | 80.84  | 85.16  | 96.05  | 99.68  | 90.05  | 89.74  | 54.51                                  | 50.81  | 34.09  | 76.55         |
| 2552                                                                   | 41.93         | 44.64         | 44.18         | 48.03  | 51.30  | 50.65  | 50.28  | 60.08  | 63.72  | 67.41                                  | 73.05  | 81.02  | 56.36         |
| 2553                                                                   | 89.21         | 92.68         | 99.96         | 107.27 | 101.31 | 105.22 | 99.71  | 96.84  | 99.37  | 102.05                                 | 112.66 | 126.11 | 102.70        |
| 2554                                                                   | 148.61        | 170.75        | 135.55        | 153.60 | 139.34 | 134.98 | 124.10 | 124.56 | 123.36 | 107.66                                 | 85.91  | 87.07  | 127.96        |
| <b>2555</b>                                                            | <b>94.43</b>  | <b>107.45</b> | <b>105.81</b> |        |        |        |        |        |        |                                        |        |        | <b>102.56</b> |
| <b>2. ราคายางแผ่นดิบชั้น 3 ตลาดหาดใหญ่</b>                             |               |               |               |        |        |        |        |        |        | ที่มา : สถาบันวิจัยยาง                 |        |        |               |
| 2551                                                                   | 80.15         | 83.61         | 81.83         | 83.83  | 92.30  | 100.56 | 100.98 | 92.40  | 91.93  | 61.20                                  | 53.29  | 36.75  | 79.90         |
| 2552                                                                   | 46.32         | 46.37         | 46.47         | 51.63  | 54.46  | 52.13  | 54.07  | 63.44  | 66.82  | 71.31                                  | 76.80  | 83.61  | 59.45         |
| 2553                                                                   | 92.78         | 95.97         | 101.41        | 112.29 | 105.64 | 109.80 | 100.03 | 99.07  | 102.67 | 106.34                                 | 118.19 | 130.96 | 106.26        |
| 2554                                                                   | 154.60        | 174.44        | 144.75        | 158.21 | 143.46 | 137.52 | 127.62 | 127.75 | 126.08 | 111.99                                 | 90.87  | 89.70  | 132.25        |
| <b>2555</b>                                                            | <b>100.52</b> | <b>111.02</b> | <b>108.81</b> |        |        |        |        |        |        |                                        |        |        | <b>106.78</b> |
| <b>3. ราคายางแผ่นรมควันชั้น 3 ตลาดหาดใหญ่</b>                          |               |               |               |        |        |        |        |        |        | ที่มา : สถาบันวิจัยยาง                 |        |        |               |
| 2551                                                                   | 82.99         | 86.16         | 84.09         | 86.62  | 95.30  | 103.34 | 103.94 | 95.23  | 94.46  | 64.29                                  | 56.04  | 38.83  | 82.61         |
| 2552                                                                   | 48.50         | 48.63         | 49.05         | 53.56  | 56.85  | 54.35  | 56.68  | 65.93  | 69.44  | 74.07                                  | 79.96  | 87.03  | 62.00         |
| 2553                                                                   | 96.31         | 99.59         | 105.78        | 117.93 | 112.23 | 116.17 | 102.80 | 103.37 | 106.26 | 110.07                                 | 123.05 | 136.13 | 110.81        |
| 2554                                                                   | 160.86        | 180.53        | 152.75        | 164.71 | 149.36 | 141.69 | 129.73 | 131.37 | 130.33 | 115.40                                 | 93.69  | 93.77  | 137.02        |
| <b>2555</b>                                                            | <b>105.28</b> | <b>114.87</b> | <b>112.31</b> |        |        |        |        |        |        |                                        |        |        | <b>110.82</b> |
| <b>4. ราคาส่งออกยางแผ่นรมควันชั้น 3 (เอฟ.โอ.บี) ทำเรือกรุงเทพฯ</b>     |               |               |               |        |        |        |        |        |        | ที่มา : สนง.กองทุนสงเคราะห์การทำสวนยาง |        |        |               |
| 2551                                                                   | 87.18         | 90.47         | 88.54         | 89.35  | 97.65  | 107.36 | 107.76 | 100.24 | 99.96  | 70.27                                  | 61.59  | 44.79  | 87.10         |
| 2552                                                                   | 53.27         | 52.81         | 52.25         | 57.23  | 60.43  | 58.57  | 60.08  | 69.85  | 73.77  | 78.57                                  | 84.93  | 93.75  | 66.29         |
| 2553                                                                   | 102.44        | 103.43        | 108.37        | 124.46 | 117.64 | 117.88 | 107.99 | 105.35 | 108.39 | 115.94                                 | 130.21 | 142.48 | 115.38        |
| 2554                                                                   | 168.66        | 190.27        | 167.59        | 176.63 | 156.17 | 153.44 | 144.43 | 141.03 | 139.74 | 127.18                                 | 107.32 | 106.37 | 148.24        |
| <b>2555</b>                                                            | <b>115.11</b> | <b>125.38</b> | <b>122.65</b> |        |        |        |        |        |        |                                        |        |        | <b>121.05</b> |
| <b>5. ราคายางแผ่นรมควันชั้น 3 ตลาดสิงคโปร์ (เอฟ.โอ.บี)</b>             |               |               |               |        |        |        |        |        |        | ที่มา : สนง.กองทุนสงเคราะห์การทำสวนยาง |        |        |               |
| 2551                                                                   | 87.06         | 90.37         | 87.17         | 88.45  | 96.81  | 105.05 | 105.46 | 97.63  | 95.68  | 66.52                                  | 57.96  | 43.81  | 85.16         |
| 2552                                                                   | 52.49         | 51.71         | 50.89         | 56.30  | 58.01  | 56.63  | 59.67  | 69.21  | 72.76  | 77.82                                  | 84.62  | 92.88  | 65.25         |
| 2553                                                                   | 101.37        | 102.73        | 106.43        | 120.76 | 107.97 | 107.75 | 100.46 | 103.54 | 107.51 | 116.60                                 | 127.85 | 141.80 | 112.06        |
| 2554                                                                   | 167.47        | 187.48        | 163.01        | 171.28 | 152.81 | 148.10 | 141.77 | 139.14 | 136.80 | 124.83                                 | 103.87 | 105.97 | 145.21        |
| <b>2555</b>                                                            | <b>115.18</b> | <b>123.40</b> | <b>120.52</b> |        |        |        |        |        |        |                                        |        |        | <b>119.70</b> |
| <b>6. ราคายางแผ่นรมควันชั้น 3 ตลาดโตเกียว (ซี แอนด์ เอฟ)</b>           |               |               |               |        |        |        |        |        |        | ที่มา : สนง.กองทุนสงเคราะห์การทำสวนยาง |        |        |               |
| 2551                                                                   | 86.73         | 89.08         | 87.22         | 87.21  | 96.79  | 103.41 | 104.46 | 98.33  | 99.14  | 65.50                                  | 55.65  | 44.52  | 84.84         |
| 2552                                                                   | 53.65         | 50.58         | 50.33         | 55.86  | 56.41  | 55.03  | 59.02  | 68.09  | 71.39  | 79.91                                  | 85.92  | 93.49  | 64.97         |
| 2553                                                                   | 101.23        | 101.10        | 105.81        | 120.15 | 108.06 | 114.53 | 105.86 | 105.86 | 106.44 | 116.45                                 | 128.22 | 139.26 | 112.75        |
| 2554                                                                   | 166.72        | 188.23        | 158.97        | 162.69 | 149.53 | 149.47 | 142.92 | 138.95 | 133.42 | 120.24                                 | 104.57 | 104.91 | 143.39        |
| <b>2555</b>                                                            | <b>114.99</b> | <b>121.45</b> | <b>118.25</b> |        |        |        |        |        |        |                                        |        |        | <b>118.23</b> |
| <b>7. ราคายางแผ่นรมควันชั้น 3 ตลาดสินค้าเกษตรล่วงหน้าแห่งประเทศไทย</b> |               |               |               |        |        |        |        |        |        | ที่มา : AFET                           |        |        |               |
| 2551                                                                   | 85.73         | 91.02         | 88.25         | 89.50  | 97.51  | 105.50 | 105.61 | 96.08  | 95.46  | 68.06                                  | 59.37  | 50.58  | 86.06         |
| 2552                                                                   | 53.31         | 8 ม.ค.53      | 50.99         | 57.06  | 59.61  | 57.22  | 59.33  | 68.52  | 72.41  | 77.02                                  | 84.29  | 93.75  | 66.68         |
| 2553                                                                   | 102.98        | 103.25        | 106.19        | 113.71 | 99.29  | 100.82 | 97.09  | 103.14 | 106.69 | 116.84                                 | 128.53 | 141.90 | 110.04        |
| 2554                                                                   | 167.57        | 188.37        | 159.51        | 162.82 | 148.51 | 147.36 | 143.02 | 140.26 | 137.96 | 125.30                                 | 106.26 | 108.99 | 144.66        |
| <b>2555</b>                                                            | <b>119.83</b> | <b>128.50</b> | <b>122.89</b> |        |        |        |        |        |        |                                        |        |        | <b>123.74</b> |
| <b>8. ราคาน้ำยางสด ที่เกษตรกรขายได้ (ท้องถิ่น)</b>                     |               |               |               |        |        |        |        |        |        | ที่มา : สนง.กองทุนสงเคราะห์การทำสวนยาง |        |        |               |
| 2551                                                                   | 77.05         | 82.14         | 77.98         | 77.50  | 86.81  | 97.16  | 98.23  | 84.47  | 84.98  | 52.90                                  | 52.24  | 32.56  | 75.34         |
| 2552                                                                   | 41.01         | 47.21         | 52.70         | 52.70  | 52.18  | 48.08  | 49.94  | 58.79  | 60.28  | 63.12                                  | 69.47  | 77.53  | 56.08         |
| 2553                                                                   | 87.93         | 93.80         | 100.50        | 107.47 | 96.88  | 101.54 | 97.66  | 96.57  | 98.09  | 101.69                                 | 116.47 | 125.88 | 102.04        |
| 2554                                                                   | 134.40        | 155.09        | 129.72        | 147.35 | 135.18 | 131.41 | 124.71 | 120.41 | 116.07 | 105.93                                 | 84.69  | 86.10  | 122.59        |
| <b>2555</b>                                                            | <b>92.10</b>  | <b>107.36</b> | <b>110.64</b> |        |        |        |        |        |        |                                        |        |        | <b>103.37</b> |
| <b>9. ราคาส่งออก F.O.B. น้ำยางชั้น ตลาดกรุงเทพฯ</b>                    |               |               |               |        |        |        |        |        |        | ที่มา : สนง.กองทุนสงเคราะห์การทำสวนยาง |        |        |               |
| 2551                                                                   | 57.88         | 61.34         | 58.52         | 58.05  | 62.84  | 70.95  | 72.78  | 63.13  | 63.30  | 47.38                                  | 46.18  | 34.47  | 58.07         |
| 2552                                                                   | 39.69         | 40.76         | 43.78         | 44.37  | 43.37  | 40.89  | 39.76  | 45.55  | 47.05  | 48.99                                  | 53.26  | 58.71  | 45.52         |
| 2553                                                                   | 68.03         | 69.76         | 73.31         | 77.98  | 73.91  | 73.68  | 70.89  | 69.99  | 70.77  | 74.26                                  | 84.27  | 92.55  | 74.95         |
| 2554                                                                   | 99.87         | 110.00        | 103.58        | 109.46 | 103.18 | 99.43  | 93.50  | 91.02  | 89.55  | 84.56                                  | 71.21  | 69.82  | 93.77         |
| <b>2555</b>                                                            | <b>71.78</b>  | <b>80.26</b>  | <b>80.11</b>  |        |        |        |        |        |        |                                        |        |        | <b>77.38</b>  |
| <b>10. ราคาส่งออก F.O.B. ยางแท่ง ตลาดกรุงเทพฯ</b>                      |               |               |               |        |        |        |        |        |        | ที่มา : สนง.กองทุนสงเคราะห์การทำสวนยาง |        |        |               |
| 2551                                                                   | 84.94         | 87.97         | 85.00         | 85.76  | 93.94  | 104.67 | 107.14 | 99.78  | 98.76  | 70.02                                  | 60.73  | 43.05  | 85.15         |
| 2552                                                                   | 50.55         | 49.22         | 49.48         | 55.16  | 57.09  | 55.33  | 57.24  | 65.53  | 71.32  | 76.37                                  | 83.06  | 92.56  | 63.58         |
| 2553                                                                   | 101.38        | 102.69        | 107.19        | 114.07 | 98.51  | 97.97  | 96.40  | 99.97  | 103.77 | 114.31                                 | 128.16 | 141.00 | 108.79        |
| 2554                                                                   | 163.76        | 175.56        | 152.82        | 164.76 | 144.29 | 141.95 | 139.50 | 138.88 | 138.92 | 126.77                                 | 106.92 | 104.94 | 141.59        |
| <b>2555</b>                                                            | <b>111.81</b> | <b>118.12</b> | <b>116.74</b> |        |        |        |        |        |        |                                        |        |        | <b>115.56</b> |



## สถิติราคาขายส่ง ขายปลีก สินค้าไก่เนื้อ

ปี 2550 - 2555

หน่วย : บาท/กก.

| ปี                                            | ม.ค.  | ก.พ.  | มี.ค. | เม.ย. | พ.ค.  | มิ.ย. | ก.ค.  | ส.ค.  | ก.ย.  | ต.ค.  | พ.ย.  | ธ.ค.  | เฉลี่ย |
|-----------------------------------------------|-------|-------|-------|-------|-------|-------|-------|-------|-------|-------|-------|-------|--------|
| <b>ราคาขายส่งลูกไก่เนื้อทั่วไป (บาท/ตัว)</b>  |       |       |       |       |       |       |       |       |       |       |       |       |        |
| 2550                                          | 7.62  | 5.50  | 7.19  | 8.24  | 9.40  | 11.19 | 13.50 | 14.00 | 14.00 | 14.00 | 14.00 | 14.00 | 11.05  |
| 2551                                          | 12.95 | 12.50 | 15.05 | 16.00 | 15.05 | 8.57  | 11.00 | 15.90 | 13.36 | 7.14  | 8.50  | 7.70  | 11.98  |
| 2552                                          | 6.30  | 8.47  | 4.00  | 5.07  | 13.33 | 14.00 | 14.00 | 14.00 | 14.73 | 16.00 | 16.00 | 16.00 | 11.83  |
| 2553                                          | 17.50 | 18.00 | 18.00 | 18.00 | 19.56 | 19.09 | 16.40 | 12.60 | 13.64 | 14.00 | 14.00 | 15.10 | 16.32  |
| 2554                                          | 17.00 | 17.89 | 20.00 | 20.88 | 22.00 | 20.36 | 16.48 | 15.36 | 16.00 | 14.48 | 14.00 | 14.00 | 17.37  |
| 2555                                          | 14.00 | 12.33 | 5.57  |       |       |       |       |       |       |       |       |       | 10.63  |
| <b>ราคาขายส่งไก่มีชีวิตหน้าโรงฆ่า กทม.</b>    |       |       |       |       |       |       |       |       |       |       |       |       |        |
| 2550                                          | 25.57 | 26.70 | 31.50 | 31.50 | 31.50 | 33.21 | 36.25 | 36.74 | 36.55 | 33.45 | 37.41 | 37.50 | 33.16  |
| 2551                                          | 35.93 | 36.55 | 39.93 | 42.33 | 41.66 | 36.93 | 38.83 | 44.45 | 39.09 | 29.91 | 35.40 | 33.00 | 37.83  |
| 2552                                          | 35.05 | 34.79 | 31.00 | 32.63 | 38.64 | 38.50 | 38.50 | 38.55 | 40.68 | 40.62 | 38.14 | 40.50 | 37.30  |
| 2553                                          | 44.30 | 45.10 | 42.05 | 38.59 | 46.72 | 41.77 | 34.85 | 36.50 | 37.14 | 34.65 | 36.59 | 43.05 | 40.11  |
| 2554                                          | 45.10 | 47.66 | 47.59 | 52.71 | 55.33 | 50.18 | 41.13 | 40.68 | 41.36 | 39.50 | 39.50 | 39.50 | 45.02  |
| 2555                                          | 39.26 | 35.38 | 26.29 |       |       |       |       |       |       |       |       |       | 33.64  |
| <b>ราคาขายปลีกไก่สดทั้งตัว (รวมเครื่องใน)</b> |       |       |       |       |       |       |       |       |       |       |       |       |        |
| 2550                                          | 47.83 | 48.30 | 51.00 | 51.00 | 52.50 | 54.50 | 55.20 | 55.86 | 56.55 | 54.77 | 55.50 | 55.50 | 53.21  |
| 2551                                          | 55.50 | 55.58 | 57.67 | 61.81 | 63.50 | 58.95 | 59.10 | 64.83 | 62.36 | 59.00 | 59.00 | 56.00 | 59.44  |
| 2552                                          | 56.60 | 56.74 | 55.00 | 55.57 | 59.78 | 61.00 | 61.00 | 61.00 | 63.02 | 62.31 | 61.00 | 61.00 | 59.50  |
| 2553                                          | 64.38 | 65.65 | 65.50 | 64.57 | 66.61 | 65.27 | 61.00 | 61.38 | 61.00 | 61.00 | 62.16 | 65.00 | 63.63  |
| 2554                                          | 65.95 | 69.00 | 69.00 | 71.94 | 73.33 | 71.36 | 66.34 | 65.50 | 65.50 | 65.50 | 65.50 | 65.50 | 67.87  |
| 2555                                          | 65.20 | 62.26 | 53.88 |       |       |       |       |       |       |       |       |       | 60.45  |

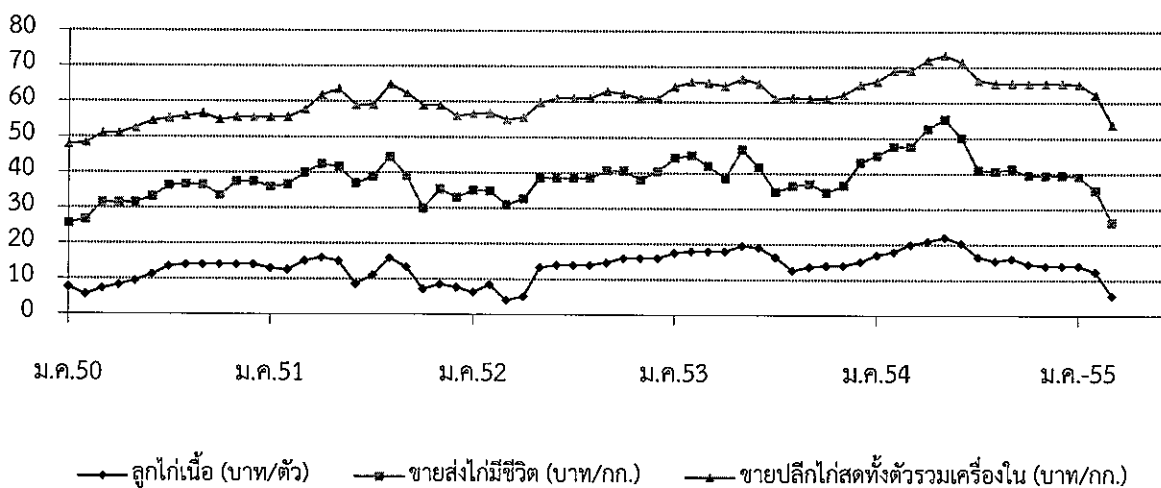



# กุ้งขาวแวนนาไม

| ๑. ผลผลิตและความต้องการใช้                 | ปี ๒๕๕๑   | ปี ๒๕๕๒   | ปี ๒๕๕๓   | ๒๕๕๔      | ๒๕๕๕       |
|--------------------------------------------|-----------|-----------|-----------|-----------|------------|
| ผลผลิตโลก (ตัน)                            | ๒,๐๘๔,๐๐๐ | ๒,๑๙๒,๐๐๐ | ๒,๒๐๐,๐๐๐ | ๒,๓๓๕,๐๐๐ | ๒,๔๐๐,๐๐๐* |
| ที่มา : สมาคมกุ้งไทย                       |           |           |           |           |            |
| ผลผลิตไทย (ตัน)                            | ๔๖๖,๓๒๙   | ๕๖๖,๙๗๐   | ๕๕๓,๙๐๙   | ๕๐๒,๑๘๘   | ๕๕๐,๐๐๐    |
| ที่มา : กรมประมง                           |           |           |           |           |            |
| - กุ้งขาวแวนนาไม                           | ๔๖๔,๔๒๐   | ๕๖๕,๙๒๐   | ๕๕๑,๕๑๖   | ๕๐๐,๗๒๖   | ๕๔๘,๙๐๐    |
| - กุ้งกุลาดำ                               | ๑,๙๐๙     | ๑,๐๕๐     | ๒,๓๙๓     | ๑,๔๖๒     | ๑,๑๐๐      |
| ความต้องการใช้ภายใน (ตัน)                  | ๔๕,๐๐๐    | ๕๕,๐๐๐    | ๕๕,๐๐๐    | ๕๕,๐๐๐    | ๕๕,๐๐๐     |
| การนำเข้า ปริมาณ (ตัน)                     | ๑๙,๕๗๕    | ๑๙,๓๙๒    | ๒๑,๙๘๘    | ๓๐,๕๐๔    | ๑,๖๑๐      |
| มูลค่า (ล้านบาท)                           | ๓,๐๙๕     | ๑,๖๔๐     | ๑,๖๒๘     | ๑,๕๖๑     | ๒๐๐.๘๐     |
| การส่งออก ปริมาณ (ตัน)                     | ๓๕๘,๖๑๙   | ๓๙๘,๖๕๘   | ๔๒๗,๗๒๓   | ๓๙๓,๐๙๙   | ๒๐,๕๗๓     |
| มูลค่า (ล้านบาท)                           | ๘๘,๑๔๙    | ๙๓,๓๗๒    | ๑๐๑,๐๖๙   | ๑๑๐,๓๑๐   | ๕,๙๖๖      |
| ที่มา : กรมศุลกากร                         |           |           |           |           |            |
| ๒. ราคากุ้ง ณ ตลาดกลางสัตว์น้ำ จ.สมุทรสาคร |           |           |           |           |            |
| กุ้งขาวแวนนาไมขนาด ๖๐ตัว/กก                | ๑๑๒       | ๑๑๓       | ๑๒๒       | ๑๔๒       | ๑๓๗        |
| ๓. ปริมาณกุ้งออกสู่ตลาด ม.ค.-ก.พ.(ตัน)     | ๖๖,๓๒๘    | ๖๒,๙๔๐    | ๖๔,๐๐๖    | ๕๙,๗๖๐    | ๕๕,๘๗๘     |
| ๔. ต้นทุนการผลิต (ที่มา : กรมประมง)        |           |           |           |           |            |
| กุ้งขาวแวนนาไม ขนาด ๖๐ ตัว/กก.             | ๑๑๘       | ๑๐๙       | ๑๐๙       | ๑๑๔       | ๑๑๗        |

## ๕. สถานการณ์ปัจจุบัน

๕.๑ ผลผลิตออกสู่ตลาดมากกว่าความต้องการเนื่องจากผู้เลี้ยงบางรายเร่งจับกุ้งออกสู่ตลาดเพื่อให้ทันราคาที่มีแนวโน้มลดลงเป็นผลจากคำสั่งซื้อจากต่างประเทศลดลงเมื่อเทียบกับปีก่อน โดยมีสาเหตุหลักจากการที่ประเทศคู่ค้าหันไปสั่งซื้อผลผลิตจากประเทศคู่แข่ง ได้แก่ เวียดนาม อินโดนีเซีย ที่เริ่มฟื้นตัวจากปัญหาโรคระบาด IMNV และมีราคาต่ำกว่ากุ้งไทย ราคาขายส่งกุ้งขาวแวนนาไมขนาด ๖๐ ตัว/กก. ณ ตลาดกลางสัตว์น้ำ จ.สมุทรสาคร เดือน มี.ค.๕๕ เฉลี่ย กก.ละ ๑๓๗ บาท อ่อนตัวลงจากเดือน ก.พ.๕๕ ร้อยละ ๗.๒๕

๕.๒ การส่งออกกุ้งของไทย มีปริมาณถึงร้อยละ ๙๐ ของผลผลิตทั้งหมด และส่งออกทั้งในรูปกุ้งแช่เย็นกุ้งแช่แข็ง กุ้งแปรรูป และกุ้งกระป๋อง การส่งออกกุ้งไปต่างประเทศ ปี ๒๕๕๕ มีปริมาณการส่งออกรวมทั้งสิ้น ๒๐,๕๗๓ ตัน มูลค่า ๕.๙๖๖ ล้านบาท ปริมาณลดลงจากปีที่ผ่านมาร้อยละ ๑๘.๙๒ มูลค่าลดลงร้อยละ ๙.๒๖ (ปี ๒๕๕๓ ปริมาณ ๒๕,๓๗๔ ตัน : มูลค่า ๖,๕๗๔ ล้านบาท)

## ๖. ข้อเรียกร้อง

เครือข่ายเกษตรกรผู้เลี้ยงกุ้งภาคใต้ มีหนังสือกราบเรียนนายกรัฐมนตรียุติเรียกร้องให้รัฐบาลดูแลแก้ไขปัญหาและให้การช่วยเหลือผู้ประกอบการกุ้งไทย ขณะนี้อยู่ระหว่างเตรียมประสานหน่วยงานที่เกี่ยวข้องประชุมหารือแนวทางแก้ไขปัญหา

## ๗. แนวโน้ม

คาดว่า การส่งออกจะปรับตัวดีขึ้นในไตรมาสที่ ๒ เนื่องจากญี่ปุ่นมีความต้องการใช้ในเทศกาลกลางปี แนวโน้มราคาจะยังคงเคลื่อนไหวอยู่ในเกณฑ์ดี

\*\*\*\*\*

กรมการค้าภายใน  
กระทรวงพาณิชย์  
เมษายน ๒๕๕๕

## กุ้งขาวแวนนาไม

หน่วย : บาท/กก.

|                                                                                              | ม.ค. | ก.พ. | มี.ค. | เม.ย. | พ.ค. | มิ.ย. | ก.ค. | ส.ค. | ก.ย. | ต.ค. | พ.ย. | ธ.ค. | เฉลี่ย     |
|----------------------------------------------------------------------------------------------|------|------|-------|-------|------|-------|------|------|------|------|------|------|------------|
| <b>ราคาที่เกษตรกรขายได้ (ขนาด 51-60 ตัว/กก.) ที่มา : สำนักงานเศรษฐกิจการเกษตร</b>            |      |      |       |       |      |       |      |      |      |      |      |      |            |
| <b>2551</b>                                                                                  | 129  | 123  | 115   | 122   | 117  | 108   | 116  | 116  | 119  | 117  | 108  | 109  | <b>117</b> |
| <b>2552</b>                                                                                  | 119  | 125  | 127   | 122   | 112  | 105   | 106  | 106  | 105  | 103  | 102  | 109  | <b>112</b> |
| <b>2553</b>                                                                                  | 105  | 107  | 117   | 111   | 102  | 113   | 118  | 119  | 119  | 124  | 124  | 125  | <b>115</b> |
| <b>2554</b>                                                                                  | 130  | 142  | 144   | 148   | 146  | 139   | 138  | 134  | 132  | 132  | 136  | 139  | <b>138</b> |
| <b>2555</b>                                                                                  | 143  | 145  | 143   |       |      |       |      |      |      |      |      |      | <b>144</b> |
| <b>ราคา ณ ตลาดกลางสัตว์น้ำ จ.สมุทรสาคร (ขนาด 60 ตัว/กก.) ที่มา : ชมรมผู้ค้ากุ้งสมุทรสาคร</b> |      |      |       |       |      |       |      |      |      |      |      |      |            |
| <b>2551</b>                                                                                  | 120  | 111  | 110   | 118   | 109  | 107   | 112  | 112  | 121  | 114  | 100  | 109  | <b>112</b> |
| <b>2552</b>                                                                                  | 124  | 131  | 128   | 120   | 108  | 101   | 106  | 106  | 108  | 102  | 107  | 110  | <b>113</b> |
| <b>2553</b>                                                                                  | 109  | 118  | 125   | 110   | 110  | 128   | 129  | 120  | 123  | 125  | 128  | 133  | <b>122</b> |
| <b>2554</b>                                                                                  | 136  | 148  | 151   | 153   | 146  | 141   | 138  | 132  | 131  | 134  | 141  | 148  | <b>142</b> |
| <b>2555</b>                                                                                  | 147  | 148  | 137   |       |      |       |      |      |      |      |      |      | <b>144</b> |
| <b>ราคาผู้ส่งออกรับซื้อ ณ หน้าโรงงาน (ขนาด 50 ตัว/กก.) ที่มา : สมาคมอาหารแช่เยือกแข็งไทย</b> |      |      |       |       |      |       |      |      |      |      |      |      |            |
| <b>2551</b>                                                                                  | 140  | 133  | 120   | 126   | 121  | 113   | 116  | 122  | 128  | 125  | 116  | 115  | <b>123</b> |
| <b>2552</b>                                                                                  | 130  | 139  | 133   | 132   | 123  | 112   | 111  | 109  | 115  | 112  | 119  | 126  | <b>122</b> |
| <b>2553</b>                                                                                  | 121  | 124  | 132   | 128   | 128  | 135   | 140  | 139  | 141  | 147  | 148  | 150  | <b>136</b> |
| <b>2554</b>                                                                                  | 157  | 160  | 153   | 161   | 150  | 153   | 148  | 141  | 142  | 147  | 156  | 161  | <b>152</b> |
| <b>2555</b>                                                                                  | 164  | 164  | 152   |       |      |       |      |      |      |      |      |      | <b>160</b> |

บาท/กก.

### ราคากุ้งขาวแวนนาไม

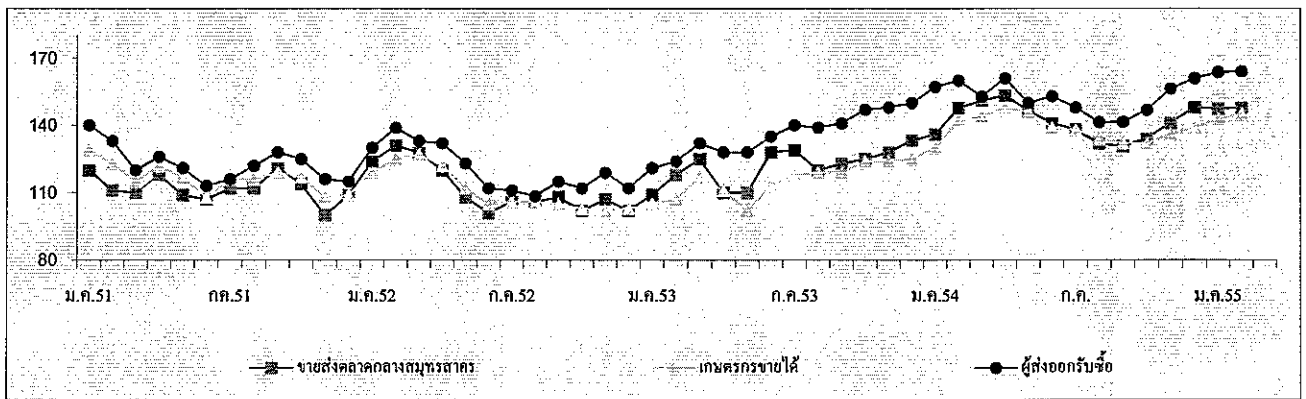

| ปริมาณรถกุ้งขาวแวนนาไมเข้าตลาดกลางสัตว์น้ำ จ.สมุทรสาคร (หน่วย : ตันคอนเทนเนอร์) |       |       |       |       |       |       |       |       |       |       |       |       | รวม           |
|---------------------------------------------------------------------------------|-------|-------|-------|-------|-------|-------|-------|-------|-------|-------|-------|-------|---------------|
| <b>2551</b>                                                                     | 2,965 | 2,383 | 3,109 | 2,478 | 3,159 | 3,149 | 3,901 | 3,808 | 3,915 | 3,849 | 3,946 | 3,126 | <b>39,788</b> |
| <b>2552</b>                                                                     | 2,305 | 2,261 | 2,814 | 3,028 | 3,671 | 4,348 | 3,985 | 4,540 | 4,777 | 4,585 | 3,802 | 3,160 | <b>43,276</b> |
| <b>2553</b>                                                                     | 3,251 | 2,656 | 3,503 | 3,071 | 3,072 | 3,557 | 3,296 | 3,612 | 4,752 | 4,202 | 3,816 | 2,928 | <b>41,716</b> |
| <b>2554</b>                                                                     | 2,561 | 1,894 | 2,880 | 2,507 | 2,609 | 3,613 | 3,394 | 3,921 | 3,852 | 2,856 | 3,063 | 2,352 | <b>35,502</b> |
| <b>2555</b>                                                                     | 1,980 | 2,312 | 2,669 |       |       |       |       |       |       |       |       |       | <b>6,961</b>  |

หมายเหตุ : 1 ตัน มีกุ้งประมาณ 3 - 4 ตัน

กรมการค้าภายใน

สำนักส่งเสริมการค้าสินค้าเกษตร

กลุ่มงานปลูสัตว์และสัตว์น้ำ

# สับปะรด

มีนาคม 2555

## 1. ผลผลิตและความต้องการใช้

|                                    | ปี 2550 | ปี 2551 | ปี 2552 | ปี 2553 | ปี 2554 | ปี 2555   |
|------------------------------------|---------|---------|---------|---------|---------|-----------|
| <b>1.1 ผลผลิต</b>                  |         |         |         |         |         |           |
| - ผลผลิตโลก (ล้านตัน)              | 18.87   | 19.17   | 18.45   | 19.42   | 19.20   | 19.20     |
| - ผลผลิตไทย (ล้านตัน)              | 2.185   | 2.278   | 1.895   | 1.966   | 2.593   | 2.518     |
| <b>1.2 พื้นที่เก็บเกี่ยว (ไร่)</b> | 590,306 | 581,972 | 566,599 | 596,042 | 646,331 | 646,610   |
| <b>1.3 ความต้องการใช้</b>          |         |         |         |         |         |           |
| 1) บริโภคสดภายในประเทศ(ล้านตัน)    | 0.437   | 0.456   | 0.378   | 0.393   | 0.518   | 0.504     |
| 2) การส่งออก                       |         |         |         |         |         |           |
| สับปะรดกระป๋อง                     |         |         |         |         |         | (มค.-กพ.) |
| - ปริมาณ (ล้านตัน)                 | 0.568   | 0.619   | 0.509   | 0.519   | 0.641   | 0.097     |
| - มูลค่า (ล้านบาท)                 | 14,496  | 18,740  | 15,013  | 14,684  | 20,080  | 3,057     |
| น้ำสับปะรดกระป๋อง                  |         |         |         |         |         | (มค.-กพ.) |
| - ปริมาณ (ล้านตัน)                 | 0.133   | 0.144   | 0.141   | 0.131   | 0.140   | 0.023     |
| - มูลค่า (ล้านบาท)                 | 4,196   | 5,260   | 6,316   | 6,460   | 6,718   | 1,030     |
| ที่มา : กรมศุลกากร                 |         |         |         |         |         |           |

ที่มา : สำนักงานเศรษฐกิจการเกษตร และ กรมศุลกากร

**1.4 ผลผลิตออกสู่ตลาดมาก** เดือนเมษายน - มิถุนายน และ พฤศจิกายน - ธันวาคม

**1.5 แหล่งเพาะปลูก** ประจวบคีรีขันธ์ ระยอง ชลบุรี เพชรบุรี

**2. ราคาที่เกษตรกรขายได้ (บาท/กก.)** 4.57 4.54 5.05 5.58 4.93 3.22  
(ราคาเฉลี่ยทั้งปี) (มค.-มีค. 55)

**3. ต้นทุนการผลิต (บาท/กก.)** 2.61 2.77 3.53 3.61 3.68

ที่มา : สำนักงานเศรษฐกิจการเกษตร

## 4. สถานการณ์ผลิต

สำนักงานเศรษฐกิจการเกษตรประมาณการผลผลิตสับปะรดปี 2555 มีประมาณ 2.518 ล้านตัน ลดลงจากปีก่อนร้อยละ 2.89 เนื่องจากราคาในช่วงปลายปี 2554 ลดต่ำลง ทำให้เกษตรกรลดพื้นที่เพาะปลูก หันไปปลูกพืชชนิดอื่นทดแทน

## 5. สถานการณ์ตลาด

**5.1 ภาวะราคา** ราคาที่เกษตรกรขายได้สับปะรดโรงงานเดือนมีนาคม 2555 เฉลี่ย กก.ละ 3.04 บาท ลดลงจากเดือนกุมภาพันธ์ 2555 (กก.ละ 3.45 บาท) และลดลงกว่าเดือนมีนาคม 2554 (กก.ละ 6.39 บาท) ถึงแม้จะเป็นช่วงที่ผลผลิตออกสู่ตลาดน้อย แต่ราคายังอยู่ในระดับต่ำ เนื่องจากตลาดต่างประเทศชะลอตัวและลดคำสั่งซื้อ ทำให้โรงงานมีสต็อกสินค้าคงเหลืออยู่มาก ความต้องการรับซื้อผลผลิตมีน้อย บางแห่งลดการผลิตลง

## 5.2 การแก้ไขปัญหา

5.2.1 กระทรวงพาณิชย์ได้ประชุมหารือร่วมกับกระทรวงเกษตรและสหกรณ์ หน่วยงานและสมาคมที่เกี่ยวข้องกับสับปะรด และผู้แทนเกษตรกรจังหวัดแหล่งผลิต เมื่อวันที่ 23 พฤศจิกายน 2554 สรุปแนวทางการแก้ไขปัญหา ดังนี้ (1) ขอความร่วมมือจังหวัดแหล่งผลิตสับปะรดกำกับดูแลการทำข้อตกลงการซื้อขายระหว่างโรงงานกับกลุ่มเกษตรกร โดยโรงงานรับซื้อผลผลิตในราคาไม่ต่ำกว่า กก.ละ 4 บาท สำหรับจังหวัดที่ไม่มีโรงงานในพื้นที่ให้ประสานกับจังหวัดใกล้เคียงที่มีโรงงานรับซื้อ (2) ประชาสัมพันธ์ให้เกษตรกรเก็บเกี่ยวผลผลิตที่สุกพอดีกับความต้องการของโรงงานและรรณรงค์การบริโภคผลสด (3) ขอความร่วมมือ ธ.ก.ส. ให้โรงงานกู้ยืมเงินโดยใช้สต็อกผลิตภัณฑ์จากสับปะรดเป็นหลักทรัพย์ค้ำประกันได้เพื่อเพิ่มสภาพคล่องโรงงาน และ (4) ส่งเสริมกลุ่มเกษตรกร/วิสาหกิจชุมชนแปรรูปเพื่อสร้างมูลค่าเพิ่มและเก็บรักษาให้ยาวนาน

5.2.2 คณะกรรมการนโยบายและมาตรการช่วยเหลือเกษตรกร (คชก.) มีมติเมื่อวันที่ 23 ธันวาคม 2554 เห็นชอบให้กระทรวงเกษตรและสหกรณ์ดำเนินโครงการเสริมสภาพคล่องให้กับผู้ประกอบการโรงงานแปรรูปเพื่อรักษาเสถียรภาพราคาสับปะรด วงเงิน 7.725 ล้านบาท ด้วยการสนับสนุนเงินชดเชยดอกเบี้ยเงินกู้ร้อยละ 3 ให้แก่โรงงานสับปะรดที่กู้ยืมเงินจาก ธ.ก.ส. เพื่อเป็นทุนหมุนเวียนในการรับซื้อสับปะรดจากเกษตรกรในช่วงเดือนธันวาคม 2554-กุมภาพันธ์ 2555 โดยให้โรงงานทำบันทึกข้อตกลงกับเกษตรกรรับซื้อผลผลิตไม่ต่ำกว่า กก.ละ 4 บาท

## 6. สถานการณ์ส่งออก

6.1 ผลผลิตสับปะรดประมาณร้อยละ 80 จะเข้าสู่กระบวนการผลิตเพื่อการส่งออก ผลิตภัณฑ์ส่วนใหญ่คือสับปะรดกระป๋องและน้ำสับปะรดเข้มข้น ประเทศคู่ค้าสำคัญ ได้แก่ สหรัฐอเมริกา เนเธอร์แลนด์ เยอรมัน รัสเซีย สเปน อิตาลี ญี่ปุ่น และประเทศในแถบตะวันออกกลาง

6.2 การส่งออกผลิตภัณฑ์สับปะรดปี 2554 ปริมาณรวม 813,271 ตัน มูลค่า 28,889 ล้านบาท เพิ่มขึ้นจากปี 2553 ร้อยละ 19.36 เฉพาะผลิตภัณฑ์สับปะรดกระป๋องมีปริมาณ 641,167 ตัน มูลค่า 20,080 ล้านบาท เพิ่มขึ้นจากปี 2553 ร้อยละ 23.54 น้ำสับปะรดเข้มข้นมีปริมาณ 140,669 ตัน มูลค่า 6,718 ล้านบาท เพิ่มขึ้นจากปี 2553 ร้อยละ 7.12 (ที่มา : กรมศุลกากร)

## 7. คณะกรรมการนโยบายและพัฒนาสับปะรดแห่งชาติ

มติคณะรัฐมนตรีวันที่ 23 มกราคม 2550 เห็นชอบให้กระทรวงเกษตรและสหกรณ์เป็นผู้รับผิดชอบหลักในคณะกรรมการนโยบายและพัฒนาสับปะรดแห่งชาติ ซึ่งประกอบด้วย รองนายกรัฐมนตรีที่นายกรัฐมนตรีมอบหมายเป็นประธานกรรมการ รัฐมนตรีว่าการกระทรวงเกษตรและสหกรณ์ รัฐมนตรีว่าการกระทรวงอุตสาหกรรม เป็นรองประธาน ปลัดกระทรวงเกษตรและสหกรณ์ ปลัดกระทรวงอุตสาหกรรม ปลัดกระทรวงการคลัง ปลัดกระทรวงพาณิชย์ อธิบดีกรมส่งเสริมการเกษตร อธิบดีกรมวิชาการเกษตร ผู้อำนวยการสำนักงานมาตรฐานสินค้าเกษตรและอาหารแห่งชาติ นายกษมาคมที่เกี่ยวข้องกับสับปะรด ผู้ทรงคุณวุฒิ เป็นกรรมการ เลขาธิการสำนักงานเศรษฐกิจการเกษตร เป็นกรรมการและเลขานุการ ผู้อำนวยการสถาบันอาหาร กระทรวงอุตสาหกรรม เป็นกรรมการและผู้ช่วยเลขานุการ คณะกรรมการฯ มีอำนาจหน้าที่ในการกำหนดนโยบายในการพัฒนาและแก้ไขปัญหาสับปะรดของประเทศ

<<<<<<<<(o)>>>>>>>>

สำนักส่งเสริมการค้าสินค้าเกษตร  
กรมการค้าภายใน  
เมษายน 2555



## ข้าวโพดเลี้ยงสัตว์

| 1. การผลิตและการใช้ (ตัน) | ปี 48/49 | ปี 49/50 | ปี 50/51 | ปี 51/52 | ปี 52/53 | ปี 53/54                         | ปี 54/55                         |
|---------------------------|----------|----------|----------|----------|----------|----------------------------------|----------------------------------|
| 1.1 ผลผลิต- โลก           | 699.405  | 714.031  | 794.698  | 799.151  | 819.234  | 829.238                          | 864.957 <sup>(ม.ค.55)</sup>      |
| - ไทย                     | 3.943    | 3.716    | 3.890    | 4.249    | 4.616    | 4.683                            | 4.611 <sup>(ธ.ค.54)</sup>        |
| 1.2 ความต้องการ           | 3.724    | 3.846    | 3.964    | 3.824    | 4.275    | 4.355                            | 4.525                            |
| 1.3 นำเข้า(ปีการผลิต)     | 0.109    | 0.091    | 0.297    | 0.514    | 0.242    | 0.388 <sup>(ก.ค.53-ม.ย.54)</sup> | 0.025 <sup>(ก.ค.54-ม.ก.55)</sup> |
| 1.4 ส่งออก(ปีการผลิต)     | 0.103    | 0.250    | 0.292    | 0.474    | 1.003    | 0.213                            | 0.235                            |

ประเทศคู่ค้า ปี 53/54 ไทยนำเข้าจาก ลาว 85% กัมพูชา 15%

ไทยส่งออกไป มาเลเซีย 38% เวียดนาม 29% อินโดนีเซีย 18% ฟิลิปปินส์ 13%

ประเทศคู่แข่ง สหรัฐ 37% จีน 21% สหภาพยุโรป 7% บราซิล 7% อาเจนตินา 3% เม็กซิโก 3%

Contract Farming : ปี 50/51 = 0.318 ล้านตัน (พม่า 0.021 ลาว 0.105 กัมพูชา 0.192 ล้านตัน)

2. ต้นทุนการผลิต (บ./กก.) 3.33 4.27 4.43 5.86 5.36 5.71 5.95

แหล่งผลิตสำคัญ ปี 2554/55 (พยากรณ์ ธ.ค.54)

| จังหวัด       | พื้นที่<br>(ไร่) | ผลผลิต    |     | ผลผลิต/ไร่<br>(กก.) |
|---------------|------------------|-----------|-----|---------------------|
|               |                  | (ตัน)     | %   |                     |
| 1. เพชรบูรณ์  | 983,510          | 667,370   | 14  | 679                 |
| 2. นครราชสีมา | 867,750          | 536,280   | 12  | 618                 |
| 3. ตาก        | 641,610          | 441,260   | 10  | 688                 |
| 4. น่าน       | 601,950          | 388,250   | 8   | 645                 |
| 5. เลย        | 588,950          | 354,960   | 8   | 603                 |
| 6. เชียงราย   | 457,160          | 316,570   | 7   | 692                 |
| 7. นครสวรรค์  | 285,050          | 195,330   | 4   | 693                 |
| 8. ลพบุรี     | 294,290          | 193,583   | 4   | 625                 |
| 9. พิษณุโลก   | 244,090          | 167,030   | 4   | 684                 |
| 10. พะเยา     | 227,710          | 144,640   | 3   | 635                 |
| 11. สระบุรี   | 181,530          | 127,250   | 3   | 701                 |
| 12. สระแก้ว   | 157,360          | 111,260   | 2   | 707                 |
| 13. อุทัยธานี | 159,950          | 108,760   | 2   | 680                 |
| 14. อื่น ๆ    | 1,340,100        | 858,997   | 19  | 661                 |
| รวมทั้งประเทศ | 7,031,010        | 4,611,540 | 100 | 656                 |

| 3. ราคา (บาท/กก.)             | ปี 49/50 | ปี 50/51 | ปี 51/52 | ปี 52/53 | ปี 53/54 | ปี 54/55          |
|-------------------------------|----------|----------|----------|----------|----------|-------------------|
| (ความชื้นไม่เกิน 14.5%)       |          |          |          |          |          | ก.พ.55    มี.ค.55 |
| 3.1 เกษตรกรขายได้ทั้ง ปท.     | 6.15     | 7.43     | 7.04     | 6.79     | 8.30     | 8.67              |
| 3.2 โรงงานอาหารสัตว์รับซื้อ   | 7.02     | 8.41     | 8.07     | 7.71     | 9.43     | 10.07             |
| 3.3 ซื้อขายล่วงหน้าตลาดชิคาโก |          |          |          |          |          |                   |
| - บาท/กก.                     | 4.80     | 6.10     | 5.96     | 4.71     | 7.19     | 7.78              |
| - เหรียญสหรัฐ/ตัน             | 133.25   | 184.14   | 171.69   | 141.54   | 234.66   | 252.08            |

### 4. สภาพปัญหา

4.1 **ต้นฤดู** (ก.ค.-ธ.ค.) ปริมาณผลผลิตออกสู่ตลาดพร้อมกันจำนวนมาก (94%) โดยเฉพาะช่วง ส.ค.-พ.ย. (81%) และเป็นการเก็บเกี่ยวช่วงฤดูฝนข้าวโพดมีความชื้นสูง ส่งผลให้ราคาโน้มต่ำลง

4.2 **ปลายฤดู** (ม.ค.-มิ.ย.) ปริมาณผลผลิตออกสู่ตลาดน้อย (6%) และความชื้นลดลง ทำให้ราคาสูงขึ้น อาจส่งผลกระทบต่อผู้ใช้วัตถุดิบอาหารสัตว์

5. มาตรการแก้ไข

5.1 มาตรการแทรกแซงตลาด ปี 2548/49 คชก. มีมติ (9 ก.ย. 48 และ 6 ม.ค.49) อนุมัติให้ อคส.และ ช.ก.ส.รับจำนำข้าวโพดเลี้ยงสัตว์จากเกษตรกรโดยตรง ปริมาณ 500,000 ตันเมล็ด กำหนดราคารับจำนำ ข้าวโพดเมล็ด ความชื้น 14.5% ในระหว่างเดือนกันยายน-พฤศจิกายน 2548 กก.ละ 4.75 บาทและเดือน ธันวาคม 2548 – มกราคม 2549 กก.ละ 5.00 บาท สำหรับระดับความชื้นอื่นให้ปรับเพิ่มลดตามเกณฑ์ที่เคยปฏิบัติ ทั้งนี้ ความชื้นไม่เกิน 30% ระยะเวลารับจำนำ กันยายน 2548 ถึงมกราคม 2549 ระยะเวลาไถ่ถอน ภายใน 3 เดือนนับถัดจากเดือนที่รับจำนำและให้มีคณะกรรมการระบายข้าวโพดพิจารณาปริมาณและราคา ที่จำหน่ายได้ก่อนครบกำหนดไถ่ถอน

ปี 2549/50 และ ปี 2550/51 ราคาข้าวโพดสูงขึ้นทั้งระบบเนื่องจากปริมาณผลผลิตลดลง ขณะที่ความต้องการใช้เพิ่มขึ้นตามการขยายตัวของกรเลี้ยงสัตว์ในเชิงพาณิชย์ การส่งออกอยู่ในเกณฑ์ดี อย่างต่อเนื่อง ราคาธัญพืชทั่วโลกอยู่ในเกณฑ์สูง

5.2 มาตรการแทรกแซงตลาด ปี 2551/52 คชก. มีมติ (14 ต.ค.51) และ ครม. มีมติ (28 ต.ค., 30 ธ.ค.51, 17 ก.พ.52) อนุมัติให้ดำเนินโครงการแทรกแซงตลาดข้าวโพดเลี้ยงสัตว์ ปี 2551/52 โดยการรับจำนำ ปริมาณ 1,500,000 ตันเมล็ด ราคารับจำนำข้าวโพดเมล็ด ความชื้น 14.5% กก.ละ 8.50 บาท ระยะเวลารับจำนำ พ.ย.51-มี.ค.52 ระยะเวลาไถ่ถอนภายใน 3 เดือนนับถัดจากเดือนที่รับจำนำ

5.3 นโยบายและมาตรการนำเข้าข้าวโพดเลี้ยงสัตว์ ปี 2555

คณะรัฐมนตรีมีมติ (15 พ.ย.54) เห็นชอบตามมติคณะกรรมการนโยบายอาหาร (2 พ.ย.54) ให้ กำหนดนโยบายและมาตรการนำเข้าข้าวโพดเลี้ยงสัตว์ ดังนี้

| ข้อผูกพัน/กฎหมาย                                                                                                                                                                                           | มาตรการที่กำหนด ปี 2555                                                                                                                                                                                                            |
|------------------------------------------------------------------------------------------------------------------------------------------------------------------------------------------------------------|------------------------------------------------------------------------------------------------------------------------------------------------------------------------------------------------------------------------------------|
| (1) WTO - โควตา 54,700 ตัน<br>- อากรในโควตา 20%<br>- อากรนอกโควตา 73%<br>- ค่าธรรมเนียมพิเศษตันละ 180 บาท                                                                                                  | - อากรในโควตาร้อยละ 20 ปริมาณโควตา 54,700 ตัน ตามที่ผูกพัน โดยให้ อคส.เป็นผู้นำเข้า<br>- อากรนำเข้านอกโควตาร้อยละ 73 และค่าธรรมเนียมพิเศษตันละ 180 บาท                                                                             |
| (2) AFTA - อากร 0%                                                                                                                                                                                         | - อากรนำเข้าร้อยละ 0 ระยะเวลานำเข้าระหว่าง วันที่ 1 มีนาคมถึงวันที่ 31 กรกฎาคม 2555 ผู้นำเข้า ต้องปฏิบัติตามข้อกำหนดมาตรฐานและควบคุมการนำเข้าตามพรบ.ควบคุมคุณภาพอาหารสัตว์ พ.ศ. 2525 สำหรับ อคส.นำเข้าได้ไม่จำกัดเวลานำเข้า        |
| (3) ACMECS                                                                                                                                                                                                 | - อากรนำเข้าร้อยละ 0 ระยะเวลานำเข้าระหว่าง วันที่ 1 มีนาคมถึงวันที่ 31 กรกฎาคม 2555                                                                                                                                                |
| (3) FTA ไทย-นิวซีแลนด์ - อากร 0%<br>ไทย-ญี่ปุ่น(JTEPA) - อากร 0%<br>ไทย-ออสเตรเลีย<br>- โควตา 7,696.84 ตัน<br>- อากรในโควตา 10.67 %<br>- อากรนอกโควตา 65.70 %<br>ความตกลงอาเซียน-ญี่ปุ่น(AJCEP)-อากร 12.7% | - อากรนำเข้าร้อยละ 0<br>- อากรในโควตาร้อยละ 10.67 ปริมาณ โควตา 7,696.84 ตันตามที่ผูกพัน โดยให้ อคส.เป็นผู้นำเข้า<br>- อากรนำเข้านอกโควตาร้อยละ 65.70                                                                               |
| อาเซียน-เกาหลี (AKFTA)<br>- อากรนำเข้าในโควตา 8.89%                                                                                                                                                        | - อากรนำเข้าในโควตาร้อยละ 12.7% ระยะเวลานำเข้า ระหว่างวันที่ 1 มกราคมถึงวันที่ 31 มีนาคม 2555<br>- อากรนำเข้าในโควตาร้อยละ 10.9% ระยะเวลานำเข้า ระหว่างวันที่ 1 เมษายนถึงวันที่ 31 ธันวาคม 2555<br>- อากรนำเข้าในโควตาร้อยละ 8.89% |
| (5) การนำเข้าทั่วไป<br>- อากรนำเข้า กก.ละ 2.75 บาท<br>- ค่าธรรมเนียมพิเศษตันละ 1,000 บาท                                                                                                                   | - อากรนำเข้า กก.ละ 2.75 บาท และค่าธรรมเนียมพิเศษตันละ 1,000 บาท<br><br>ทั้งนี้การนำเข้า นอกเหนือจากปริมาณในโควตา ให้นำเข้าได้ไม่จำกัดปริมาณและช่วงเวลานำเข้า                                                                       |

## 6. ผลการดำเนินการ

ปี 2551/52 1) เมื่อ 8 ส.ค.51 ได้ประสานเชื่อมโยงสหกรณ์ผู้เลี้ยงไก่ไข่แปดริ้ว จำกัด กับผู้ค้าในพื้นที่ จ.สระแก้ว ให้มีการซื้อขายข้าวโพดกันโดยตรง และได้มีการตกลงซื้อขายรวม 405 ตัน (กก.ละ 9.70-9.90 บาท) ส่งมอบ 10-12 ส.ค.51 2) เมื่อ 28 ส.ค.51 ประชุมแก้ไขปัญหาราคาข้าวโพดตกต่ำ 3) เมื่อ 28 ต.ค.51, 30 ธ.ค.51, 17 ก.พ. 52 ครม.มีมติเห็นชอบให้ดำเนินโครงการแทรกแซงตลาดข้าวโพดเลี้ยงสัตว์ ปี 2551/52 โดยการรับจำนำ เป้าหมาย 1,500,000 ตันเมล็ด ราคาปรับจำนำข้าวโพดเมล็ดความชื้น 14.5% กก.ละ 8.50 บาท ระยะเวลาปรับจำนำ พ.ย. 51-มี.ค.52 วงเงินรับจำนำเกษตรกรรายละ 100,000 บาท ผลการดำเนินการ อคส. รับจำนำช่วงแรก (11 พ.ย.-16 ธ.ค.51) ปริมาณ 630,690 ตัน ช่วง 2 (15 ม.ค.-31 มี.ค.52) รับจำนำได้ 371,220 ตัน รวมปริมาณ 1,001,925 ตัน จำนวนเกษตรกร 76,670 ราย

## 7. สถานการณ์ ปี 2554/55 และแนวโน้ม

7.1 สถานการณ์ในประเทศเป็นช่วงปลายฤดูกาลผลผลิตออกสู่ตลาดน้อย โรงงานอาหารสัตว์และไซโลผู้ส่งออกมีความต้องการเพื่อใช้และเก็บสต็อก หลังจากชะลอการรับซื้อประมาณ 2 สัปดาห์ ราคาปรับตัวสูงขึ้น

ต่างประเทศ ราคาซีกาโกในรูปคอตลาร์ปรับตัวสูงขึ้น แม้ว่าจากคาดการณ์ผลผลิตโลกจะสูงขึ้น ความต้องการใช้ก็สูงขึ้น ทำให้สต็อกปลายปีลดลง ประกอบกับปริมาณส่งออกข้าวโพดของสหรัฐสูงกว่าเป้าหมายที่คาดการณ์ โดยจีนมีความต้องการนำเข้าข้าวโพดเพิ่มขึ้น ส่งผลให้ราคาปรับตัวสูงขึ้น

| ราคา                         | มี.ค.54 | ก.พ.55 | มี.ค.55 | ±%   |
|------------------------------|---------|--------|---------|------|
| จ.เพชรบูรณ์                  | 8.93    | 9.03   | 9.11    | 0.89 |
| โรงงานอาหารสัตว์รับซื้อ กทม. | 9.86    | 10.07  | 10.19   | 1.19 |
| ซื้อขายล่วงหน้าตลาดซีกาโก    |         |        |         |      |
| - บาท/กก.                    | 8.21    | 7.78   | 7.90    | 1.54 |
| - เหรียญสหรัฐ/ตัน            | 269.12  | 252.08 | 256.31  | 1.68 |

7.2 โครงการประกันรายได้เกษตรกรผู้ปลูกข้าวโพดเลี้ยงสัตว์ ปี 2552/53 ครม.มีมติเมื่อ 14 ก.ค., 11 ส.ค.52, เห็นชอบให้ดำเนินโครงการประกันรายได้เกษตรกรผู้ปลูกข้าวโพดเลี้ยงสัตว์ ปี 2552/53 โดย 1) กำหนดราคาประกันข้าวโพดเมล็ดความชื้น 14.5% กก.ละ 7.10 บาท 2) กำหนดเป้าหมายให้เกษตรกรรายครัวเรือนใช้สิทธิเพื่อขอรับเงินชดเชยส่วนต่างราคาประกันกับเกณฑ์กลางอ้างอิงได้ในปริมาณที่ผลิตจริงแต่ไม่เกินครัวเรือนละ 20 ตัน ช.ก.ส. ทำสัญญากับเกษตรกรที่ประสงค์จะเข้าร่วมโครงการฯ เดือน ส.ค.-พ.ย.52 และ 3) เกษตรกรใช้สิทธิประกันรายได้ (ขอรับชดเชย) ได้ทันทีตั้งแต่วันทำสัญญา แต่ต้องไม่เกิน 28 ก.พ.53 ผลดำเนินการเกษตรกรขึ้นทะเบียน 400,328 ราย ทำสัญญากับ ช.ก.ส. (ณ 30 ธ.ค.53) 392,518 ราย ช.ก.ส.จ่ายเงินแล้วเกษตรกร 379,759 ราย 467,044 สัญญา จำนวนเงิน 5,637.075 ล้านบาท

7.3 โครงการประกันรายได้เกษตรกรผู้ปลูกข้าวโพดเลี้ยงสัตว์ ปี 2553/54 ครม.มีมติเมื่อ 29 มิ.ย., 30 พ.ย.53 เห็นชอบตามที่คณะกรรมการนโยบายข้าวโพดเลี้ยงสัตว์เสนอ โดยให้ดำเนินโครงการประกันรายได้เกษตรกรผู้ปลูกข้าวโพดเลี้ยงสัตว์ ปี 2553/54 โดย 1) กำหนดราคาประกันข้าวโพดเมล็ดความชื้น 14.5% กก.ละ 7.14 บาท 2) เกษตรกรขอใช้สิทธิเพื่อขอรับเงินชดเชยส่วนต่างราคาประกันกับเกณฑ์กลางอ้างอิงได้ในปริมาณที่ผลิตจริงแต่ไม่เกินครัวเรือนละ 20 ตัน ระยะเวลาขึ้นทะเบียน 15 พ.ค.-ธ.ค.53 ทำสัญญากับ ช.ก.ส. 15 มิ.ย.53-ม.ค.54 และ 3) เกษตรกรใช้สิทธิประกันรายได้ (ขอรับชดเชย) ได้ทันทีตั้งแต่วันที่ขึ้นทะเบียน แต่ต้องไม่เกิน 28 ก.พ.54 ผลดำเนินการ เกษตรกรขึ้นทะเบียน 492,249 ราย ผ่านประชาคม 463,026 ราย ช.ก.ส.ทำสัญญา 462,905 ราย และเนื่องจากราคาเกณฑ์กลางอ้างอิงสูงกว่าราคาประกัน จึงไม่มีชดเชยส่วนต่าง ขณะนี้หมดระยะเวลาใช้สิทธิประกันรายได้แล้ว

\*\*\*\*\*

สำนักส่งเสริมการค้าข้าวและพืชไร่  
กรมการค้าภายใน  
เมษายน 2555



|                                                                                    | ก.ค.   | ส.ค.   | ก.ย.   | ต.ค.   | พ.ย.   | ธ.ค.   | ม.ค.   | ก.พ.   | มี.ค.  | เม.ย.  | พ.ค.   | มิ.ย.  | เฉลี่ย |
|------------------------------------------------------------------------------------|--------|--------|--------|--------|--------|--------|--------|--------|--------|--------|--------|--------|--------|
| <b>1.ราคาที่ยังคงขายได้ (ความชื้นไม่เกิน 14.5%) ที่มา สำนักงานเศรษฐกิจการเกษตร</b> |        |        |        |        |        |        |        |        |        |        |        |        |        |
| 2549/50                                                                            | 5.53   | 5.34   | 5.15   | 5.39   | 5.39   | 5.83   | 6.53   | 7.02   | 7.10   | 7.06   | 6.81   | 6.63   | 6.15   |
| 2550/51                                                                            | 6.16   | 5.99   | 6.66   | 7.28   | 7.19   | 7.26   | 7.48   | 7.69   | 8.38   | 8.56   | 8.31   | 8.16   | 7.43   |
| 2551/52                                                                            | 9.85   | 8.58   | 7.67   | 6.69   | 6.69   | 6.13   | 6.51   | 6.45   | 6.26   | 6.94   | 6.20   | 6.51   | 7.04   |
| 2552/53                                                                            | 6.42   | 5.19   | 5.09   | 5.18   | 6.08   | 6.83   | 6.93   | 7.17   | 7.61   | 8.16   | 8.32   | 8.47   | 6.79   |
| 2553/54                                                                            | 8.74   | 8.34   | 8.09   | 7.89   | 7.94   | 8.00   | 8.21   | 8.38   | 8.36   | 8.87   | 8.62   | 8.13   | 8.30   |
| 2554/55                                                                            | 8.02   | 7.22   | 7.43   | 7.58   | 8.39   | 8.54   | 8.61   | 8.67   | 8.48   |        |        |        | 8.10   |
| <b>2.ราคา จ.เพชรบูรณ์</b>                                                          |        |        |        |        |        |        |        |        |        |        |        |        |        |
| 2549/50                                                                            | 5.74   | 5.31   | 5.16   | 5.45   | 5.80   | 6.43   | 6.92   | 7.29   | 7.29   | 7.18   | 6.72   | 6.29   | 6.30   |
| 2550/51                                                                            | 6.74   | 6.50   | 6.87   | 7.49   | 7.62   | 7.73   | 7.73   | 7.88   | 8.23   | 8.60   | 8.55   | 8.47   | 7.70   |
| 2551/52                                                                            | 9.34   | 8.77   | 7.94   | 7.11   | 7.05   | 6.09   | 6.25   | 6.42   | 6.59   | 6.95   | 6.47   | 6.57   | 7.13   |
| 2552/53                                                                            | 6.17   | 5.70   | 5.65   | 5.79   | 6.40   | 7.34   | 7.44   | 7.42   | 7.99   | 8.42   | 8.60   | 8.92   | 7.15   |
| 2553/54                                                                            | 8.89   | 8.28   | 8.49   | 8.41   | 8.45   | 8.48   | 8.58   | 8.71   | 8.93   | 9.58   | 9.01   | 8.37   | 8.68   |
| 2554/55                                                                            | 8.09   | 8.35   | 8.31   | 8.45   | 8.76   | 8.91   | 9.03   | 9.03   | 9.11   |        |        |        | 8.67   |
| <b>3.ราคาที่ใช้โล่ผู้ส่งออกรับซื้อ ณ ตลาด กทม.</b>                                 |        |        |        |        |        |        |        |        |        |        |        |        |        |
| 2549/50                                                                            | -      | -      | 5.48   | 5.88   | 5.99   | 6.77   | 7.07   | 7.21   | -      | -      | -      | -      | 6.40   |
| 2550/51                                                                            | -      | 6.92   | 7.39   | 8.06   | 7.82   | 7.87   | 8.04   | 8.17   | 8.29   | 8.37   | 8.29   | 8.66   | 7.99   |
| 2551/52                                                                            | 10.26  | 9.97   | 8.38   | 7.69   | -      | 5.95   | 6.12   | 6.23   | 5.92   | 6.13   | 6.22   | 6.64   | 7.23   |
| 2552/53                                                                            | 6.46   | 5.73   | 5.86   | 5.97   | 6.56   | 7.28   | 7.36   | 7.19   | 7.23   | -      | -      | -      | 6.63   |
| 2553/54                                                                            | -      | -      | -      | 8.19   | 8.38   | 8.32   | 8.25   | 8.41   | 8.84   | 9.09   | 9.34   | 8.57   | 8.60   |
| 2554/55                                                                            | 8.22   | 8.17   | 8.81   | 8.75   | 8.73   | 8.80   | 8.99   | 8.85   | 8.34   |        |        |        | 8.63   |
| <b>4.ราคาที่ยังคงขายได้รับซื้อ ณ ตลาด กทม.</b>                                     |        |        |        |        |        |        |        |        |        |        |        |        |        |
| 2549/50                                                                            | 6.35   | 5.91   | 5.93   | 6.36   | 6.39   | 7.08   | 7.47   | 8.07   | 8.03   | 7.82   | 7.41   | 7.37   | 7.02   |
| 2550/51                                                                            | 7.32   | 7.15   | 7.84   | 8.38   | 8.21   | 8.23   | 8.36   | 8.40   | 8.97   | 9.36   | 9.23   | 9.47   | 8.41   |
| 2551/52                                                                            | 10.67  | 10.07  | 8.95   | 7.99   | 7.91   | 6.97   | 7.34   | 7.46   | 7.58   | 7.55   | 7.18   | 7.22   | 8.07   |
| 2552/53                                                                            | 6.33   | 6.19   | 6.12   | 6.25   | 7.03   | 7.78   | 8.05   | 8.30   | 8.77   | 9.08   | 9.17   | 9.44   | 7.71   |
| 2553/54                                                                            | 9.34   | 8.88   | 9.08   | 9.03   | 9.08   | 9.02   | 9.28   | 9.46   | 9.86   | 10.41  | 10.20  | 9.51   | 9.43   |
| 2554/55                                                                            | 8.81   | 9.01   | 9.05   | 9.20   | 9.67   | 9.82   | 9.98   | 10.07  | 10.19  |        |        |        | 9.53   |
| <b>5.ราคาซื้อขายล่วงหน้าตลาดชิคาโก</b>                                             |        |        |        |        |        |        |        |        |        |        |        |        |        |
| 2549/50                                                                            | 3.66   | 3.42   | 3.57   | 4.47   | 5.13   | 5.23   | 5.55   | 5.81   | 5.56   | 4.98   | 5.07   | 5.20   | 4.80   |
| 2550/51                                                                            | 4.34   | 4.46   | 4.75   | 4.83   | 5.11   | 5.65   | 6.41   | 6.65   | 6.81   | 7.41   | 7.58   | 9.17   | 6.10   |
| 2551/52                                                                            | 8.55   | 7.35   | 7.37   | 5.62   | 5.17   | 5.01   | 5.39   | 5.04   | 5.32   | 5.43   | 5.74   | 5.57   | 5.96   |
| 2552/53                                                                            | 4.48   | 4.40   | 4.31   | 4.91   | 5.13   | 5.17   | 5.04   | 4.75   | 4.68   | 4.51   | 4.67   | 4.45   | 4.71   |
| 2553/54                                                                            | 4.79   | 5.13   | 5.87   | 6.46   | 6.52   | 6.99   | 7.68   | 8.39   | 8.21   | 8.97   | 8.61   | 8.69   | 7.19   |
| 2554/55                                                                            | 8.14   | 8.43   | 8.29   | 7.72   | 7.67   | 7.42   | 7.87   | 7.78   | 7.90   |        |        |        | 7.91   |
| <b>6.ราคาซื้อขายล่วงหน้าตลาดชิคาโก (ดอลลาร์สหรัฐ/ตัน)</b>                          |        |        |        |        |        |        |        |        |        |        |        |        |        |
| 2549/50                                                                            | 95.94  | 90.53  | 95.21  | 119.36 | 140.03 | 145.59 | 153.85 | 162.16 | 158.08 | 142.52 | 145.75 | 149.96 | 133.25 |
| 2550/51                                                                            | 128.31 | 130.24 | 138.17 | 140.86 | 150.18 | 166.81 | 192.33 | 203.15 | 215.59 | 233.59 | 235.34 | 275.12 | 184.14 |
| 2551/52                                                                            | 254.37 | 216.27 | 214.02 | 162.83 | 146.78 | 142.43 | 153.47 | 142.15 | 148.19 | 152.43 | 165.03 | 162.36 | 171.69 |
| 2552/53                                                                            | 130.90 | 128.77 | 126.90 | 146.43 | 153.50 | 155.10 | 151.88 | 142.80 | 143.13 | 138.92 | 143.67 | 136.49 | 141.54 |
| 2553/54                                                                            | 147.53 | 160.53 | 189.44 | 214.75 | 217.38 | 231.14 | 250.06 | 271.78 | 269.12 | 296.29 | 284.17 | 283.72 | 234.66 |
| 2554/55                                                                            | 269.14 | 280.78 | 271.28 | 248.75 | 246.82 | 237.06 | 248.33 | 252.08 | 256.31 |        |        |        | 256.73 |

(ก่อนปี 50 พิกัด 1005900020)

ปริมาณนำเข้า-ส่งออก

(ตั้งแต่ปี 50 พิกัด 10059090002,10059090090)

หน่วย : ตัน

|                     | ก.ค.   | ส.ค.   | ก.ย.    | ต.ค.    | พ.ย.    | ธ.ค.   | ม.ค.   | ก.พ.   | มี.ค.  | เม.ย.  | พ.ค.   | มิ.ย.  | รวม       |
|---------------------|--------|--------|---------|---------|---------|--------|--------|--------|--------|--------|--------|--------|-----------|
| <b>ปริมาณนำเข้า</b> |        |        |         |         |         |        |        |        |        |        |        |        |           |
| 2548/49             | 1,540  | 510    | 5,610   | 5,210   | 7,870   | 12,100 | 6,184  | 5,692  | 12,814 | 15,549 | 26,507 | 9,387  | 108,973   |
| 2549/50             | 144    | 3,573  | 4,808   | 9,729   | 21,510  | 29,509 | 806    | 8,319  | 11,614 | 321    | 169    | 184    | 90,687    |
| 2550/51             | 51,318 | 5,727  | 2,771   | 22,457  | 30,300  | 66,652 | 51,318 | 24,438 | 9,907  | 10,585 | 9,722  | 11,350 | 296,545   |
| 2551/52             | 72,098 | 87,742 | 26,803  | 24,759  | 24,523  | 73,857 | 33,217 | 36,675 | 24,726 | 20,677 | 32,433 | 56,919 | 514,429   |
| 2552/53             | 38,604 | 20,461 | 5,287   | 2,813   | 11,975  | 9,816  | 19,401 | 50,302 | 31,836 | 32,903 | 11,605 | 6,527  | 241,529   |
| 2553/54             | 27,113 | 76,004 | 21,281  | 17,609  | 40,576  | 33,555 | 17,205 | 8,785  | 29,725 | 50,376 | 25,119 | 41,164 | 388,512   |
| 2554/55             | 21,646 | 2,054  | 320     | 105     | 176     | 105    | 301    | 301    | 333    |        |        |        | 25,343    |
| <b>ปริมาณส่งออก</b> |        |        |         |         |         |        |        |        |        |        |        |        |           |
| 2548/49             | 4,210  | 5,720  | 4,700   | 3,650   | 3,450   | 4,160  | 6,931  | 14,763 | 16,990 | 25,124 | 2,611  | 10,948 | 103,257   |
| 2549/50             | 1,502  | 2,458  | 16,749  | 29,189  | 30,285  | 92,220 | 32,888 | 16,706 | 3,293  | 11,084 | 1,884  | 11,966 | 250,224   |
| 2550/51             | 3,766  | 28,026 | 25,040  | 25,678  | 22,724  | 49,947 | 75,980 | 17,468 | 29,066 | 8,744  | 0.14   | 5,632  | 292,071   |
| 2551/52             | 93,734 | 58,140 | 43,999  | 61,736  | 45,526  | 20,524 | 32,113 | 45,676 | 19,084 | 7,113  | 20,150 | 26,204 | 473,999   |
| 2552/53             | 73,215 | 70,375 | 134,884 | 177,845 | 171,753 | 64,190 | 76,700 | 54,740 | 84,560 | 41,967 | 32,565 | 20,769 | 1,003,563 |
| 2553/54             | 2,239  | 19,897 | 13,478  | 14,439  | 31,321  | 2,650  | 11,144 | 7,889  | 22,815 | 18,160 | 39,640 | 29,390 | 213,063   |
| 2554/55             | 17,691 | 25,574 | 43,290  | 35,832  | 55,292  | 13,555 | 43,850 | 43,850 | 33,269 |        |        |        | 312,202   |

## กาแฟ

| รายการ/ปี                                                                            | 2550/51   | 2551/52   | 2552/53   | 2553/54   | 2554/55       |
|--------------------------------------------------------------------------------------|-----------|-----------|-----------|-----------|---------------|
| <b>1. ผลผลิตและความต้องการใช้</b>                                                    |           |           |           |           |               |
| 1.1 สต็อกโลกต้นปี (ตัน)                                                              | 2,106,060 | 1,771,980 | 2,213,880 | 1,561,440 | 1,569,540     |
| 1.2 ผลผลิตโลก (ตัน)                                                                  | 7,305,720 | 8,110,080 | 7,602,300 | 8,182,620 | 8,028,060     |
| - อาราบิก้า (ตัน)                                                                    | 4,380,480 | 5,003,220 | 4,461,180 | 5,084,640 | 4,725,900     |
| - โรบัสต้า (ตัน)                                                                     | 2,923,740 | 3,105,360 | 3,139,620 | 3,096,480 | 3,300,660     |
| 1.3 ผลผลิตไทย (ตัน)                                                                  | 50,442    | 56,315    | 48,955    | 42,394    | 41,560        |
| 1.4 การใช้โลก (ตัน)                                                                  | 7,623,240 | 7,435,800 | 8,114,940 | 7,859,540 | 8,031,300     |
| 1.5 การใช้ไทย (ตัน)                                                                  | 53,479    | 53,803    | 58,000    | 61,480    | 67,628        |
| 1.6 การนำเข้า - ข้อมูลพันธ WTO ให้นำเข้าในโควตา 5.25 ตัน ภายในโควตา 30% นอกโควตา 90% |           |           |           |           |               |
| - กาแฟสำเร็จรูปในโควตา 134 ตัน ภายในโควตา 40% นอกโควตา 49%                           |           |           |           |           |               |
| - ข้อมูลพันธ AFTA เมล็ดกาแฟ 5% กาแฟสำเร็จรูป 0%                                      |           |           |           |           |               |
|                                                                                      |           |           |           |           | ต.ค.54-ก.พ.55 |
| - เมล็ดกาแฟ (ตัน)                                                                    | 11,981    | 7,835     | 12,291    | 37,167    | 415           |
| - กาแฟคั่ว (ตัน)                                                                     | 341       | 271       | 334       | 427       | 204           |
| - กาแฟผงสำเร็จรูป (ตัน)                                                              | 2,883     | 2,219     | 2,959     | 4,042     | 2,035         |
| - กาแฟผสมน้ำตาลและครีมเทียม (ตัน)                                                    | 4,749     | 4,061     | 4,803     | 5,833     | 1,699         |
| <b>1.7 การส่งออก</b>                                                                 |           |           |           |           |               |
| - เมล็ดกาแฟ (ตัน)                                                                    | 1,585     | 213       | 241       | 876       | 1,804         |
| - กาแฟคั่ว (ตัน)                                                                     | 633       | 1,273     | 881       | 215       | 75            |
| - กาแฟผงสำเร็จรูป (ตัน)                                                              | 2,799     | 4,119     | 6,471     | 6,561     | 2,754         |
| - กาแฟผสมน้ำตาลและครีมเทียม (ตัน)                                                    | 23,568    | 26,599    | 36,193    | 37,834    | 8,043         |

| รายการ/ปี                                                     | 2550/51 | 2551/52 | 2552/53 | 2553/54 | 2554/55 |       |       |
|---------------------------------------------------------------|---------|---------|---------|---------|---------|-------|-------|
| 2. ต้นทุนการผลิต (บาท/กก.)                                    | 32.83   | 39.06   | 40.00   | 41.46   | 45.51   |       |       |
| 3. ราคา (บาท/กก.) (ออกสู่ตลาด ต.ค.-มี.ค.และ ออกมาก ธ.ค.-ก.พ.) |         |         |         |         | ก.พ.    | มี.ค. | %Δ    |
| ● ราคาเกษตรกรขายได้ (เกรดคละ)                                 | 62.65   | 62.30   | 54.73   | 67.00   | 71.19   | 66.00 | ↓7.29 |
| ● ราคาเกษตรกรขายได้ จ.ชุมพร (เกรดดี)                          | 73 - 80 | 65.77   | 57.11   | 68.15   | 69.93   | 65.83 | ↓5.86 |
| ● โรงงานรับซื้อ จ.ชุมพร                                       | 65.67   | 68.14   | 57.63   | 66.78   | 67.21   | 65.71 | ↓2.23 |
| ● ราคาซื้อขายล่วงหน้าตลาดลอนดอน                               | 71.10   | 55.28   | 47.16   | 66.35   | 59.86   | 61.39 | ↑2.56 |

- หมายเหตุ** (1) ปริมาณสต็อก ผลผลิตโลกและการใช้ของโลก จากกระทรวงเกษตรฯ สหรัฐฯ
- (2) ปริมาณผลผลิตของไทย ต้นทุนการผลิต ราคาเกษตรกรขายได้ จากสำนักงานเศรษฐกิจการเกษตร
- (3) ความต้องการใช้ภายในประเทศ สอบถามโรงงานผู้ผลิตกาแฟสำเร็จรูปและกาแฟคั่วบด
- (4) ปริมาณนำเข้า-ส่งออก จากกรมศุลกากร

#### 4. สถานการณ์และแนวโน้ม

##### 4.1 สถานการณ์ตลาดโลก

4.1.1 การผลิต/การใช้ กระทรงเกษตรสหรัฐฯ คาดการณ์ (ธ.ค.54) ผลผลิตปี 2554/55 มีปริมาณ 8.028 ล้านตัน ลดลงจากปีที่ผ่านมาร้อยละ 1.89 เมื่อรวมกับสต็อกต้นปี 1.569 ล้านตัน จะมีอุปทานรวม 9.597 ล้านตัน สำหรับความต้องการใช้มีประมาณ 8.031 ล้านตัน สูงกว่าปีที่ผ่านมาร้อยละ 2.19

4.1.2 ราคาตลาดโลก (ลอนดอน) เดือนมีนาคม 2555 เฉลี่ยตันละ 2,015.95 ดอลลาร์สหรัฐฯ (61.39 บาท/กก.) ปรับสูงขึ้นจากเดือนที่ผ่านมา ซึ่งมีราคาเฉลี่ยตันละ 1,963.21 ดอลลาร์สหรัฐฯ (59.86 บาท/กก.) คิดเป็นร้อยละ 2.68 เนื่องจากการส่งออกกาแฟโรบัสต้าจากเวียดนามชะลอตัว ทั้งนี้ เทียบกับช่วงเดียวกันของปีที่ผ่านมา ราคาเฉลี่ยตันละ 2,453.87 ดอลลาร์สหรัฐฯ (73.93 บาท/กก.) ต่ำกว่าร้อยละ 17.84 สำหรับราคาซื้อขายล่วงหน้าเฉลี่ยเดือนพ.ค.55 ตันละ 2,024 ดอลลาร์สหรัฐฯ

##### 4.2 สถานการณ์ในประเทศ

4.2.1 ผลผลิต ส.ศ.ก. คาดการณ์ผลผลิต (มี.ค.55) ปี 2554/55 มีประมาณ 41,560 ตัน ลดลงจากปี 2553/54 ร้อยละ 1.97 เนื่องจากพื้นที่ให้ผลกาแฟโรบัสต้าทางภาคใต้ลดลง เพราะเกษตรกรโค่นต้นกาแฟทิ้งแล้วเปลี่ยนไปปลูกยางพาราและปาล์มน้ำมัน ขณะที่เนื้อที่ให้ผลกาแฟพันธุ์อาราบิก้าทางภาคเหนือเพิ่มขึ้น จากการส่งเสริมทั้งจากภาครัฐและเอกชน

4.2.2 ราคา เดือนมีนาคม 2555 ผลผลิตในเดือนนี้มีปริมาณน้อยและออกสู่ตลาดหมดแล้ว ส่วนใหญ่พ่อค้าเข้ามารับซื้อผลผลิตไว้ก่อนหน้านี้อแล้ว ราคาที่เกษตรกรขายได้ (สศก.) เฉลี่ย กก.ละ 66.00 บาท ปรับลดลงจากเดือนที่ผ่านมา ร้อยละ 7.29 แต่ยังอยู่ในเกณฑ์ดี

#### 5. การเปิดตลาดสินค้ากาแฟตามข้อตกลงเขตการค้าเสรีอาเซียน (AFTA)

5.1 ตั้งแต่ 1 ม.ค.53 มีการยกเลิกมาตรการโควตาภาษีและลดอัตราภาษีนำเข้าเมล็ดกาแฟจากร้อยละ 20 เหลือร้อยละ 5 และกาแฟสำเร็จรูปจากร้อยละ 5 เหลือร้อยละ 0 ซึ่งการเปิดตลาดดังกล่าว อาจส่งผลกระทบต่อตลาดกาแฟในประเทศ หน่วยงานที่เกี่ยวข้องจึงได้หามาตรการป้องกัน โดยคณะกรรมการนโยบายและแผนพัฒนาการเกษตรและสหกรณ์ ได้มีมติ (30 ก.ย.52) เห็นชอบมาตรการรองรับผลกระทบแล้ว

5.2 จัดทำยุทธศาสตร์กาแฟ ปี 2552-2556 คณะรัฐมนตรีมีมติ (16 มิ.ย.52) เห็นชอบยุทธศาสตร์กาแฟ ปี 2552-2556 โดยมีเป้าหมายลดต้นทุนการผลิตกาแฟเท่ากับหรือมากกว่าเวียดนามไม่เกิน 10% เพิ่มผลผลิตต่อไร่ของกาแฟ รวมทั้งจะได้แปลงกาแฟที่ได้รับการรับรอง GAP เพิ่มขึ้น 50% และได้ผลผลิตกาแฟเพียงพอับความต้องการใช้ของอุตสาหกรรมกาแฟในประเทศ โดยมีมาตรการ 4 ด้าน ประกอบด้วย

- (1) การเพิ่มประสิทธิภาพการผลิตและลดต้นทุนการผลิต
- (2) การเพิ่มมูลค่าผลิตภัณฑ์กาแฟ
- (3) การพัฒนาและส่งเสริมด้านการสร้างเสถียรภาพราคา
- (4) การปรับฐานการบริหารจัดการ

5.3 การปรับโครงสร้างสินค้ากาแฟแบบครบวงจร มติคณะกรรมการบริหารกองทุนปรับโครงสร้างภาคเกษตร (17 ก.ย.52) เห็นชอบโครงการปรับโครงสร้างสินค้ากาแฟแบบครบวงจร เพื่อช่วยเพิ่มผลผลิตต่อไร่ ลดต้นทุนการผลิตและช่วยแปรรูปสินค้ากาแฟ ระยะเวลาโครงการ 7 ปี สนับสนุนเงินกองทุนฯ 54,442,870 บาท ให้แก่ สหกรณ์ผู้ปลูกกาแฟจังหวัดชุมพร จำกัด กลุ่มเกษตรกรทำสวนเขาทะเล จังหัดชุมพร และกลุ่มเกษตรกรทำสวน จปร. จังหวัดระนอง

~~~~~

สำนักส่งเสริมการค้าสินค้าเกษตร
กรมการค้าภายใน
พฤษภาคม 2555

หน่วย : บาท/กก.

	ตค.	พย.	ธค.	มค.	กพ.	มีค.	เมย.	พค.	มิย.	กค.	สค.	กย.	เฉลี่ย
ราคาที่เกษตรกรขายได้													
2545/46	-	-	-	31.56	34.30	24.85	-	-	-	-	-	-	30.24
2546/47	-	27.85	27.19	29.44	23.25	22.62	-	-	-	-	-	-	26.07
2547/48	-	29.00	29.41	26.81	27.75	29.35	-	-	-	-	-	-	28.46
2548/49	-	-	33.49	41.67	43.66	40.88	39.00	-	-	-	-	-	39.74
2549/50	-	-	44.78	47.11	46.99	-	-	-	-	-	-	-	46.29
2550/51	-	58.50	57.79	65.70	68.61	-	-	-	-	-	-	-	62.65
2551/52	45.00	56.75	64.43	67.50	70.45	69.67	-	-	-	-	-	-	62.30
2552/53	-	50.00	52.47	55.32	61.12	-	-	-	-	-	-	-	54.73
2553/54	-	59.00	60.00	66.72	76.87	72.39	-	-	-	-	-	-	67.00
2554/55	-	65.00	68.30	70.63	71.19	66.00	-	-	-	-	-	-	68.22
ที่มา : สำนักงานเศรษฐกิจการเกษตร													
ราคาที่โรงงานรับซื้อ													
2546/47	-	-	35.00	35.00	35.00	35.00	-	-	-	-	-	-	35.00
2547/48	35.00	35.00	35.00	35.00	35.00	35.00	-	-	-	-	-	-	35.00
2548/49	-	-	-	43.00	47.00	47.00	-	-	-	-	-	-	45.67
2549/50	-	-	-	50.00	50.00	-	-	-	-	-	-	-	50.00
2550/51	-	-	57.00	67.00	73.00	-	-	-	-	-	-	-	65.67
2551/52	-	67.31	68.03	68.73	68.50	-	-	-	-	-	-	-	68.14
2552/53	-	-	52.70	55.83	60.97	61.00	-	-	-	-	-	-	57.63
2553/54	-	57.05	57.80	65.35	70.26	74.20	76.00	-	-	-	-	-	66.78
2554/55	-	62.35	62.71	65.45	67.21	65.71	-	-	-	-	-	-	64.69
ที่มา : สำนักงานการค้าภายในจังหวัดชุมพร (จุดรับซื้อของ บจ.ควอลิตี้ คอฟฟี่ โปรดักท์ส : เนสเล่ท์)													
ราคาซื้อขายล่วงหน้ากาแฟโรบัสต้า ตลาดลอนดอน (เฉลี่ยส่งมอบ 3-6 เดือนข้างหน้า)													
2546/47	28.79	27.40	28.30	31.94	29.72	29.30	29.04	29.51	32.32	28.89	27.87	27.65	29.23
2547/48	28.40	25.96	30.25	28.84	32.72	38.07	41.19	45.52	50.30	50.04	43.81	38.23	37.78
2548/49	39.07	42.42	46.92	49.86	48.11	44.59	44.85	44.04	44.42	47.24	52.21	57.74	46.79
2549/50	54.66	56.56	53.26	56.04	55.73	53.05	50.59	57.33	63.28	62.37	59.84	52.33	56.25
2550/51	63.10	66.76	62.09	63.31	75.96	78.08	71.22	70.41	74.04	78.09	76.80	73.35	71.10
2551/52	60.35	62.60	64.82	61.24	57.03	54.61	53.45	52.15	50.03	48.37	48.73	49.92	55.28
2552/53	48.85	45.85	45.60	45.26	43.24	41.34	43.42	43.57	49.23	55.06	53.64	50.91	47.16
2553/54	52.18	56.35	58.37	64.06	69.75	73.93	73.38	76.90	73.21	67.58	66.90	63.56	66.35
2554/55	59.49	57.60	59.05	57.88	59.86	61.39	-	-	-	-	-	-	59.21
ที่มา : ข่าว BISNEWS , Futuresource.com , Reuters , indcaffe.com													

ปาล์มน้ำมัน

1. ผลผลิต : ล้านตัน		ปี 2551	ปี 2552	ปี 2553	ปี 2554 ^F	ปี 2555 ^F (ปี.ค.55)
1) โลก	น้ำมันพืช	128.58	133.64	140.61	147.03	153.40
	: น้ำมันถั่วเหลือง	37.69	35.87	38.83	41.17	42.03
	: น้ำมันปาล์มดิบ	41.08	43.99	45.86	47.93	50.57
	: อินโดนีเซีย	18.00	20.50	22.00	23.60	25.40
	: มาเลเซีย	17.57	17.26	17.76	18.22	18.70
2) ไทย	: ผลปาล์ม(ก. เกษตร)	9.270	8.162	8.223	10.777	11.619
	: น้ำมันดิบ(รง.สกัด)	1.544	1.345	1.288	1.832	1.975
2. สมดุลน้ำมันปาล์มดิบ : ตันCPO		ปี 2551	ปี 2552	ปี 2553	ปี 2554	ปี 2555 (ประมาณการ)
1) สต็อกต้นปี		88,916	107,947	135,518	67,787	298,000
2) ผลผลิตน้ำมันปาล์มดิบ		1,543,761	1,345,245	1,287,510	1,832,151	1,975,000
3) นำเข้า - ดิบ+บริสุทธิ์ คิดเป็นดิบ		35,481	-	-	59,668	-
4) ใช้ในประเทศ - ผลิตน้ำมันพืช		1,005,527	879,506	900,756	978,556	1,044,000
	- ผลิตไบโอดีเซล	269,781	370,776	382,166	376,618	648,000
5) ส่งออก - น้ำมันดิบ		284,902	67,392	63,321	306,845	350,000
6) สต็อกปลายปี		107,947	135,518	67,784	297,586	239,000
ที่มา โรงงานสกัดและกลั่นน้ำมันปาล์ม แข่งตามประกาศ กก. (น้ำมันบริสุทธิ์ จะคิดเป็นน้ำมันดิบ)						
3. พื้นที่ / ต้นทุน / ผลผลิตเฉลี่ย		ปี 2551	ปี 2552	ปี 2553	ปี 2554	ปี 2555 ^{* E.ค.55}
1) พื้นที่ขึ้นต้น	: ล้านไร่	3.676	3.890	4.077	4.285	4.285
2) พื้นที่ให้ผล	: ล้านไร่	2.884	3.188	3.552	3.747	3.983
3) ต้นทุนผลปาล์ม	: บาท/กก.	2.12	2.71	2.90	2.90	Na
4) ผลผลิตเฉลี่ย	: กก./ไร่	3,214	2,561	2,315	2,876	2,918
แหล่งผลิตสำคัญ ปี 2555	เนื้อที่ให้ผล	ผลผลิต	Yield	% ผลผลิต		
	ไร่	ตันผลปาล์ม	กก./ไร่			
กระบี่	954,730	2,988,400	3,130	26		
สุราษฎร์ธานี	966,180	3,010,800	3,116	26		
ชุมพร	774,200	2,373,750	3,066	20		
นครศรีธรรมราช	199,320	559,470	2,807	5		
ประจวบคีรีขันธ์	207,880	566,060	2,723	5		
ตรัง	124,850	342,940	2,747	3		
สตูล	112,350	289,630	2,578	2		
พังงา	108,640	275,510	2,536	2		
ชลบุรี	82,050	252,610	3,079	2		
อื่น ๆ (41 จว.)	452,423	948,110	333-3,023	9		
รวมทั้งประเทศ	3,982,623	11,619,360	2,918	100		

ที่มา : ศูนย์สารสนเทศการเกษตร สำนักงานเศรษฐกิจการเกษตร (พยากรณ์ ณ มี.ค.55)

4. การนำเข้า-ส่งออก : ตัน		ปี 2551	ปี 2552	ปี 2553	ปี 2554	ปี 2555
4.1 นำเข้า	น้ำมันปาล์มดิบ	28,541	37	17	59,794	-
	น้ำมันปาล์มบริสุทธิ์	1,144	1,254	1,081	6,512	3,172
4.2 ส่งออก	น้ำมันปาล์มดิบ	288,222	67,292	66,001	331,710	39,853
	น้ำมันปาล์มบริสุทธิ์	72,119	46,551	55,328	50,137	6,034

ประเทศส่งออกปี⁵⁴ ตัน : มาเลเซีย 36% , อิตาลี 20% , อินเดีย 16% , บริสุทธ์ : พม่า 70% จีน 26% ลาว 3%

ประเทศนำเข้าจากปี⁵⁴ ตัน : มาเลเซีย 56% , อินโดนี 44% , บริสุทธ์ : มาเลเซีย 93% อินโดนีเซีย 6%

ที่มา : กรมศุลกากร / ตัน : พิกัด 1511.1000.000 และ 1511.9010.000 , บริสุทธ์ : พิกัด 1511.9090.000

5. ราคา : บาท/กก.	ปี 2551	ปี 2552	ปี 2553	ปี 2554	ปี 2555
5.1 ไทย					(มี.ค.55)
ผลปาล์มทะเลสาบ(%น้ำมัน 17)	4.56	3.99	4.83	6.02	6.17
น้ำมันปาล์มดิบ	28.96	24.33	29.10	36.59	34.71
น้ำมันปาล์มบริสุทธิ์	38.22	30.19	33.05	43.03	38.26
5.2 มาเลเซีย					
น้ำมันปาล์มดิบ	28.56	21.96	27.02	32.63	33.49
น้ำมันปาล์มบริสุทธิ์	32.65	24.08	28.31	35.10	34.82

6. สภาพปัญหา/สาเหตุ

1) การผลิต ผลผลิตเฉลี่ยต่ำ ต้นทุนการผลิตสูง เนื่องจากพันธุ์ปาล์มคุณภาพต่ำ พื้นที่ไม่เหมาะสม ุญราคาสูงขึ้น ผู้ปลูกปาล์ม 90% เป็นเกษตรกรรายย่อย ขาดการจัดการที่ดี ปริมาณผลผลิตออกสู่ตลาด ไม่สม่ำเสมอ

2) การนำเข้า-ส่งออก มีการนำเข้าเพื่อส่งออก (ปี 47-48) การถ่วงลำ (ตั้งแต่ปี 48-ปัจจุบัน) ซึ่งกระทบต่อตลาดส่งออก น้ำมันส่วนเกิน ส่วนการส่งออกมีความสามารถในการแข่งขันต่ำ เนื่องจากราคาในประเทศสูง

3) การค้าในประเทศ โรงสกัดฯ มีกำลังผลิตส่วนเกิน 50% แข่งขันซื้อสูงจึงมีการตัดปาล์มดิบและปัญหาการลักลอบนำเข้ายังมีอยู่ส่งผลกระทบต่อราคาในประเทศ

7. มาตรการบริหารจัดการทั้งระบบตั้งแต่ปี 2546

มติคณะรัฐมนตรี วันที่ 8 และ 22 เม.ย.46 เห็นชอบให้หน่วยงานที่เกี่ยวข้องดำเนินการแก้ไขปัญหาปาล์มน้ำมันอย่างเป็นระบบ ตามที่กระทรวงพาณิชย์เสนอพร้อมให้แต่งตั้งคณะกรรมการแก้ไขปัญหาปาล์มน้ำมันอย่างเป็นระบบโดยมีรัฐมนตรีว่าการกระทรวงพาณิชย์เป็นประธาน เพื่อทำหน้าที่กำหนดมาตรการและบริหารจัดการแก้ไขปัญหาปาล์มน้ำมันทั้งระบบอย่างต่อเนื่อง

ทั้งนี้ คณะรัฐมนตรี ได้มีมติเมื่อวันที่ 10 มิ.ย.51 เห็นชอบให้แต่งตั้งคณะกรรมการนโยบายปาล์มแห่งชาติ (กนป.) ตามระเบียบสำนักนายกรัฐมนตรีว่าด้วยคณะกรรมการนโยบายปาล์มแห่งชาติ พ.ศ.2551 ประกาศเมื่อวันที่ 12 มิ.ย.51 โดยมีนายกรัฐมนตรีหรือรองนายกรัฐมนตรีที่ได้รับมอบหมาย เป็นประธาน มีอำนาจหน้าที่ในการกำหนดนโยบายและแผนการบริหารพัฒนาอย่างเป็นระบบครบวงจร ส่งผลให้คณะกรรมการแก้ไขปัญหาปาล์มน้ำมันอย่างเป็นระบบลดบทบาทลง แต่ยังคงดำเนินการอย่างต่อเนื่อง ดังนี้

1) วางระบบการนำเข้าอย่างรัดกุม

(1) ภายใต้ WTO ภาษีในโควตา 20% ปริมาณ 4,860 ตันให้ อคส.เป็นผู้นำเข้า ภาษีนอกโควตา 143% ไม่จำกัดปริมาณ

(2) ภายใต้ AFTA ตั้งแต่ปี 2553 ภาษี 0% โดยจะให้มีการบริหารการนำเข้าน้ำมันปาล์มตามมาตรการเดิมที่ใช้มา (ให้ อคส.เป็นผู้นำเข้า) เพื่อไม่ให้ขัดต่อพันธกรณีและมีให้การเปิดตลาดส่งผลกระทบต่อเกษตรกรภายในประเทศ โดยคณะกรรมการ กนป.เป็นผู้พิจารณามาตรการที่จะรองรับผลกระทบจากการเปิดตลาดเสรี AFTA เช่น กำหนดผู้นำเข้า ปริมาณ ชนิด ช่วงเวลาการนำเข้า และมาตรการนำเข้าอื่น ๆ

(3) การนำเข้าเพื่อส่งออก (นอกโควตา WTO) กำหนดให้ผู้นำเข้าต้องรับซื้อผลผลิตในประเทศเพื่อส่งออกด้วย 1 ส่วนก่อนนำเข้า 1 ส่วนและต้องส่งออกน้ำมันปาล์มไปต่างประเทศเป็นปริมาณไม่น้อยกว่า 2 เท่าของปริมาณนำเข้า ภายใน 30 วัน โดยกำหนดด่านส่งออกน้ำมันปาล์มที่นำเข้าไว้เฉพาะ 4 ด่าน ตามมติ ครม. เมื่อ 22 เม.ย.46 (ด่านแม่สอด แม่สาย สังขละบุรี และท่าเรือกรุงเทพ)

(4) การนำน้ำมันปาล์มผ่านประเทศเพื่อส่งออก (การถ่ายลำ/ผ่านแดน) ต้องขออนุญาตขนย้ายและส่งออกภายในเวลาที่กำหนด

2) บริหารจัดการระบบการค้าในประเทศ

(1) การค้าผลปาล์มและน้ำมันปาล์ม ให้ดำเนินไปตามกลไกปกติ โดยมีมาตรการ : การแจ้งปริมาณ ให้ผู้ผลิตแจ้งปริมาณฯ เป็นประจำทุกเดือน ผู้นำเข้าแจ้งแผนการนำเข้าล่วงหน้าทุกเดือนแจ้งการนำเข้า จำหน่ายภายใน 7 วันนับจากวันนำเข้า/จำหน่าย การควบคุมขนย้าย ให้ผู้ขนย้ายน้ำมันปาล์มตั้งแต่ 25 กก.ขึ้นไปต้องขออนุญาตขนย้าย การปิดป้ายรับซื้อให้ผู้รับซื้อผลปาล์มปิดป้ายแสดงราคารับซื้อผลปาล์มโดยระบุชั้นคุณภาพและให้รับซื้อไม่ต่ำกว่าราคาแสดงที่ป้ายและขอความร่วมมือโรงงานสกัดและโรงกลั่นน้ำมันปาล์มให้รับซื้อผลปาล์มและน้ำมันปาล์มให้สอดคล้องกันทั้งระบบอย่างเหมาะสม การพัฒนาคุณภาพ ประชาสัมพันธ์ให้เกษตรกรพัฒนาคุณภาพผลปาล์ม

(2) การตรวจสอบและกำกับดูแลโดยจังหวัด : มีคณะทำงานแก้ไขปัญหาปาล์มน้ำมันอย่างเป็นระบบระดับจังหวัด คณะทำงานตรวจสอบคุณภาพผลปาล์มประจำจังหวัด เพื่อทำหน้าที่ดำเนินมาตรการตามนโยบายที่กำหนดและใกล้เคียงปัญหาคุณภาพผลปาล์มที่เกิดขึ้นจากการซื้อขาย

(3) ตรวจสอบป้องกันการลักลอบนำเข้าและกำกับดูแลขนย้ายถ่ายลำ-ผ่านแดนน้ำมันปาล์ม โดยขอความร่วมมือจังหวัดต้นทางและจังหวัดที่ติดชายแดนประเทศกำกับดูแลการขนย้ายน้ำมันปาล์มในประเทศอย่างเคร่งครัดเพื่อกำกับดูแลมิให้มีการนำมาหมุนเวียนจำหน่ายในประเทศ

(4) การบริหารจัดการของกลาง มติคณะกรรมการแก้ไขปัญหาปาล์มน้ำมันฯ (24 พค.47) เห็นชอบให้กรมศุลกากร ส่งมอบน้ำมันปาล์มของกลางให้แก่หน่วยงานราชการ/มูลนิธิที่นำไปใช้ผลิตพลังงานทดแทนและให้ รมว.พณ. (ประธาน) อนุมัติเป็นคราว ๆ ไป ซึ่งได้อนุมัติแล้ว 21 ครั้ง ปริมาณ 449,983 กก. (พ.ค.47-มี.ค.55)

3) จัดการผลผลิตส่วนเกิน ประสานแจ้งกระทรวงพลังงานทราบปริมาณน้ำมันปาล์มคงเหลือรายเดือนเพื่อสนับสนุนการนำน้ำมันปาล์มไปผลิตไบโอดีเซล

8. สถานการณ์

1) ในเดือน มี.ค.55 ราคาซื้อผลปาล์ม ณ หน้าโรงงาน (17%) และน้ำมันปาล์มดิบเฉลี่ยปรับตัวเพิ่มสูงขึ้นต่อเนื่อง เนื่องจากปริมาณผลปาล์มยังออกสู่ตลาดไม่มากนัก โดยมีแนวโน้มว่าปริมาณน้ำมันพืชปาล์มอาจจะตึงตัว ทั้งนี้เนื่องจากโรงกลั่นน้ำมันปาล์มอาจจะชะลอการผลิต/หยุดการผลิต เนื่องจากไม่สามารถรับภาระต้นทุนที่สูงขึ้นได้ อีกทั้งราคาตลาดต่างประเทศก็ปรับสูงขึ้นอย่างต่อเนื่อง ซึ่งเป็นปัจจัยเร่งส่งออกน้ำมันปาล์มไปต่างประเทศด้วย ดังนี้

	บาท : กก.	มี.ค.54	ก.พ.55	มี.ค.55	%Δ
ไทย	ผลปาล์ม (%น้ำมัน17)	5.72	6.09	6.17	+1.31
	น้ำมันปาล์มดิบ	36.00	33.05	34.17	+3.39
	น้ำมันปาล์มบริสุทธิ์	53.00	36.50	38.26	+4.82
	น้ำมันพืช ปลีก 1 ลิตร(ขวด)	47.00	42.00	42.00	-
มาเลเซีย	น้ำมันปาล์มดิบ	34.53	32.04	33.55	+4.71
	น้ำมันปาล์มบริสุทธิ์	36.64	33.59	34.84	+3.72

2) แนวโน้ม ราคาผลปาล์มและน้ำมันปาล์มในประเทศ อาจจะอ่อนตัวลง เนื่องจากในช่วงเดือน เม.ย.-พ.ค.55 ก.เกษตรฯ พยากรณ์ว่าเป็นช่วงฤดูกาลผลผลิตมีออกสู่ตลาดเพิ่มมากขึ้น แต่จะอยู่ในเกณฑ์ดี ตามราคาน้ำมันในตลาดโลก

~~~~~





## มะพร้าวผลแก่

## 1. ผลผลิต : ล้านตัน

|                       | ปี 2550 | ปี 2551 | ปี 2552 | ปี 2553 | ปี 2554 | ปี 2555 | % Δ   |
|-----------------------|---------|---------|---------|---------|---------|---------|-------|
|                       | (มี.ก.) |         |         |         |         |         |       |
| 1.1 โลก พืชน้ำมันรวม  | 403.54  | 391.35  | 396.52  | 444.24  | 455.02  | 445.73  | -2.04 |
| เมล็ดถั่วเหลือง       | 236.23  | 220.47  | 211.96  | 261.031 | 264.25  | 245.07  | -7.26 |
| เนื้อมะพร้าวแห้ง      | 5.27    | 5.72    | 5.88    | 5.88    | 5.89    | 5.84    | -0.85 |
| : ฟิลิปปินส์          | 2.20    | 2.50    | 2.52    | 2.52    | 2.60    | 2.60    | 0.00  |
| : อินโดนีเซีย         | 1.44    | 1.50    | 1.60    | 1.60    | 1.54    | 1.48    | -3.90 |
| 1.2 ไทย มะพร้าวผลแก่  | 1.722   | 1.484   | 1.381   | 1.298   | 1.055   | 1.101   | +4.36 |
| เป็น เนื้อมะพร้าวแห้ง | 0.344   | 0.296   | 0.275   | 0.269   | 0.218   | 0.228   | +4.59 |

## 2. ต้นทุน/ผลผลิตเฉลี่ยของไทย

|                            | ปี 2550 | ปี 2551 | ปี 2552 | ปี 2553 | 2554 | ปี 2555 |
|----------------------------|---------|---------|---------|---------|------|---------|
| 2.1 ต้นทุนเฉลี่ยทั้งประเทศ |         |         |         |         |      |         |
| : (บาท/กก.)                | 2.05    | 2.54    | 2.77    | 2.77    | 3.95 | 0.00    |
| : (บาท/ผล)                 | 2.56    | 3.17    | 3.46    | 3.46    | 4.94 | 0.00    |
| 2.2 ผลผลิตเฉลี่ยทั้งประเทศ |         |         |         |         |      |         |
| : (กก./ไร่)                | 1,077   | 966     | 929     | 864     | 782  | 855     |
| : (ผล/ไร่)                 | 862     | 773     | 743     | 691     | 626  | 684     |

## 3. สัดส่วนการใช้มะพร้าวผลในประเทศ

ใช้เพื่อแปรรูปเป็นน้ำกะทิ มากกว่า 50 % ที่เหลือเป็นการบริโภคโดยตรงและผลิตเป็นเนื้อมะพร้าวแห้งเข้าสู่โรงงานผลิตน้ำมันมะพร้าว

## แหล่งผลิตสำคัญ ปี 2554

|                   | พื้นที่ให้ผล (ไร่) | ผลผลิต (ตัน) | เฉลี่ย (กก./ไร่) | % ผลผลิต |
|-------------------|--------------------|--------------|------------------|----------|
| จ.ประจวบคีรีขันธ์ | 423,594            | 301,264      | 711              | 29       |
| จ.ชุมพร           | 210,159            | 200,101      | 952              | 19       |
| จ.สุราษฎร์ธานี    | 201,622            | 119,981      | 595              | 11       |
| จ.ชลบุรี          | 64,423             | 101,252      | 1,572            | 10       |
| จ.นครศรีธรรมราช   | 99,215             | 82,815       | 835              | 8        |
| จ.ปัตตานี         | 81,279             | 50,448       | 621              | 4        |
| จ.อื่นๆ           | 269,667            | 199,457      | 740              | 19       |
| ทั่วประเทศ        | 1,349,959          | 1,055,318    | 782              | 100      |

## 4. การนำเข้า - ส่งออก : ตัน

|            |                  | ปี 2551 | ปี 2552 | ปี 2553 | ปี 2554 | ปี 2554<br>(ม.ก.-ก.พ.) |
|------------|------------------|---------|---------|---------|---------|------------------------|
| 4.1 นำเข้า | มะพร้าวผล (แก่)  | 790     | 300     | 3,027   | 111,611 | 21,128                 |
|            | มะพร้าวฝอย       | 286     | 398     | 764     | 4,965   | 870                    |
|            | เนื้อมะพร้าวแห้ง | 13      | 546     | 0.009   | 0.073   | 0.00                   |
|            | น้ำมัน(ทั้งหมด)  | 2,275   | 1,870   | 27,667  | 13,963  | 1,517                  |
| 4.2 ส่งออก | มะพร้าวผล (อ่อน) | 31,401  | 30,263  | 33,250  | 31,667  | 5,760                  |
|            | มะพร้าวฝอย       | 288     | 1,680   | 1,515   | 3,941   | 579                    |
|            | เนื้อมะพร้าวแห้ง | 1,054   | 339     | 5       | 67      | 1,214                  |
|            | น้ำมัน(ทั้งหมด)  | 5,530   | 1,419   | 798     | 1,209   | 74                     |

ประเทศคู่ค้า ส่งออกฝอยบราซิล (57%) ตุรกี(21%) ส่งออกน้ำมัน ลาว(47%) พม่า(32%) นำเข้าน้ำมันมะพร้าว :เวียดนาม(36%) อินโดนีเซีย (42%) นำเข้ามะพร้าวผล: อินโดฯ(99%) นำเข้าเนื้อมะพร้าวฝอย อินเดีฯ(9%) เวียดนาม(63%) อินโดนีเซีย(23%)

## 5. ราคา

|                               |        | ปี 2551 | ปี 2552 | ปี 2553 | ปี 2554 | ปี 2555<br>(ม.ค.-มี.ค.) |
|-------------------------------|--------|---------|---------|---------|---------|-------------------------|
| <b>5.1 ณ แหล่งผลิต</b>        |        |         |         |         |         |                         |
| มะพร้าวผลใหญ่ทั้งเปลือก(สศก.) | บาท/ผล | 5.96    | 5.81    | 6.49    | 13.28   | 11.91                   |
| จ. ประจวบคีรีขันธ์            | ”      | 8.72    | 6.36    | 11.49   | 17.33   | 12.98                   |
| จ. สุราษฎร์ธานี               | ”      | 7.16    | 5.09    | 7.69    | 15.59   | 12.25                   |
| เนื้อมะพร้าวแห้ง 90% (สศก.)   | บาท/กก | 16.02   | 14.89   | 13.23   | 17.96   | 17.71                   |
| จ. ประจวบคีรีขันธ์            | ”      | 17.09   | 13.99   | 14.63   | 25.93   | 18.72                   |
| จ. สุราษฎร์ธานี               | ”      | 15.38   | 12.71   | 12.49   | 16.30   | 14.32                   |
| <b>5.2 ตลาด กทม. ขายส่ง</b>   |        |         |         |         |         |                         |
| มะพร้าวผลใหญ่ปอกเปลือก        | บาท/ผล | 12.18   | 11.14   | 14.81   | 23.84   | 22.70                   |
| เนื้อมะพร้าวขาว               | บาท/กก | 19.77   | 14.61   | 22.09   | 38.99   | 32.86                   |
| เนื้อมะพร้าวแห้ง 90%          | บาท/กก | 18.25   | 15.42   | 14.60   | 27.07   | -                       |
| น้ำมันมะพร้าวดิบ              | ”      | 38.27   | 30.08   | 29.92   | 58.71   | 50.50                   |
| น้ำมันมะพร้าวบริสุทธิ์ (ปีป)  | ”      | 46.40   | 32.72   | 44.54   | 66.74   | 56.13                   |

## 6. สถานการณ์ ปี 2555

6.1 โลก ปี 2555 คาดว่าจะมีผลผลิตมะพร้าวเนื้อแห้งอยู่ที่ 5.84 ล้านตัน ลดลง ร้อยละ 0.85 โดยอินโดนีเซียผลผลิตลดลง 3.89 % ฟิลิปปินส์ผลผลิตเท่ากับปี 2554

6.2 ไทย ปี 2555 ผลผลิตมะพร้าวอยู่ที่ 1.101 ล้านตัน เพิ่มขึ้นจากปี 2554 ร้อยละ 4.36 สืบเนื่องจากมี ข้อมูลเบื้องต้นจากการสำรวจมะพร้าวพบว่ามะพร้าวในจังหวัดประจวบคีรีขันธ์เริ่มฟื้นตัวจากการระบาดของศัตรูพืชเพราะมีฝนตกและมีเจ้าหน้าที่จากกรมส่งเสริมการเกษตรและกรมวิชาการเกษตรเข้าไปดูแลณรงค์ให้เกษตรกรเลี้ยงตัวเบียนปล่อยตัวเบียน เพื่อลดจำนวนศัตรูพืชที่ทำลายมะพร้าว ต้นมะพร้าวที่เสียหาย

สิ้นเชิงต้นตายจากการระบาดของศัตรูพืชมีพื้นที่ประมาณ 4,000 ไร่เท่านั้น จากพื้นที่ๆ ศัตรูพืชเข้าไประบาดทำลาย 200,000 ไร่ ส่วนพื้นที่ปลูกที่ถูกศัตรูพืชเข้าไปทำลายเสียหายแต่ต้นไม่ตาย เมื่อดันมะพร้าวได้ฝนก็แห้งใบจึง คาดว่าในปี 2555 ผลผลิตมะพร้าวจะมากกว่าปี 2554

|                                         | มี.ค.54 | ก.พ.55 | มี.ค.55 | %Δ     |
|-----------------------------------------|---------|--------|---------|--------|
| มะพร้าวผลใหญ่เกษตรกรขายได้ (บาท/ผล)     | 14.73   | 12.45  | 10.46   | -15.98 |
| จ. ประจวบคีรีขันธ์                      | 20.50   | 12.75  | 9.50    | -25.49 |
| จ. สุราษฎร์ธานี                         | 17.80   | 12.25  | 9.00    | -26.53 |
| เนื้อแห้ง 90% เกษตรกรขายได้ (บาท/กก.)   | 18.86   | 18.25  | 16.72   | -8.38  |
| จ. ประจวบคีรีขันธ์                      | 30.60   | 17.88  | 16.38   | -8.39  |
| จ. สุราษฎร์ธานี                         | 18.00   | 12.75  | 12.75   | 0.00   |
| มะพร้าวผลปอกเปลือก กทม. (บาท/ผล)        | 25.75   | 23.45  | 18.43   | -21.41 |
| เนื้อมะพร้าวขาว โรงงานรับซื้อ (บาท/กก.) | 43.50   | 34.16  | 27.91   | -18.30 |
| น้ำมันมะพร้าวดิบ กทม. (บาท/กก.)         | ขาดตลาด | 51.50  | 48.50   | -5.83  |

**6.3 แนวทางแก้ไขปัญหามีมะพร้าวเพียงพอกับความต้องการใช้ในปี 2553** กรมการค้าภายในได้จัดประชุมผู้เกี่ยวข้อง (30 พฤศจิกายน 53)มติที่ประชุม กำหนดแนวทางแก้ไขปัญหาดังนี้ 1) **ระยะสั้น** กรมการค้าต่างประเทศเร่งรัดดำเนินการนำประกาศกระทรวงพาณิชย์ เรื่อง การนำเมล็ดถั่วเหลือง มะพร้าว เนื้อมะพร้าวแห้ง และน้ำมันมะพร้าว เข้ามาในราชอาณาจักรตามความตกลงเขตการค้าเสรีอาเซียน และประกาศกรมการค้าต่างประเทศ เรื่อง หลักเกณฑ์วิธีการ และเงื่อนไขในการขอและการออกหนังสือรับรองแสดงการได้รับสิทธิในการยกเว้นภาษีทั้งหมดหรือบางส่วน ลงในราชกิจจานุเบกษา เพื่อให้สามารถนำเข้ามะพร้าวภายใต้กรอบ AFTA ได้ทันในช่วงปลายเดือนธันวาคม 53 ซึ่งอัตราภายใต้กรอบ AFTA มะพร้าวผล มะพร้าวฝอย น้ำมันมะพร้าว ไม่จำกัดปริมาณนำเข้า ภาษี 0% เนื้อมะพร้าวแห้งไม่จำกัดปริมาณนำเข้าภาษี 5 % 2) **ระยะยาว** (1) เสนอคณะกรรมการพืชน้ำมันและน้ำมันพืชพิจารณากำหนดแผนการส่งเสริมการปลูกมะพร้าวให้เป็นรูปธรรม เพื่อรองรับนโยบายส่งเสริมครัวไทยสู่ครัวโลก (2) กรมวิชาการเกษตรประสานเวียดนาม พม่า ขอให้ส่งรายการศัตรูพืชและการบริหารจัดการการจำกัดศัตรูพืช เพื่อให้กรมวิชาการวิเคราะห์ความเสี่ยง ซึ่งจะทำให้ไทยมีแหล่งนำเข้าเพิ่มขึ้น ขณะนี้มีประเทศที่ผ่านการวิเคราะห์ความเสี่ยงจากกรมวิชาการเกษตรเพียงประเทศเดียวคืออินโดนีเซีย (3) กรมส่งเสริมการเกษตรส่งเสริมการขยายการผลิตมะพร้าว โดยสนับสนุนมะพร้าวพันธุ์ดีที่ให้ผลผลิตสูง คุณภาพดีเพื่อทดแทนมะพร้าวพันธุ์ดั้งเดิม

#### ผลการดำเนินการแก้ไขปัญหามะพร้าว

1) การนำเข้ามะพร้าว กรมการค้าต่างประเทศได้ดำเนินการนำประกาศกระทรวงพาณิชย์ และประกาศของกรมการค้าต่างประเทศเรื่องการนำเข้ามะพร้าวภายใต้กรอบ AFTA ปี 2554 ลงประกาศในราชกิจจานุเบกษาแล้ว เมื่อวันที่ 23 ธันวาคม 2553 สำหรับปี 2555 กรอบ WTO มะพร้าวผล มีผู้ขึ้นทะเบียนเป็นผู้นำเข้ามะพร้าวผลภายใต้กรอบ WTO นอกโควตา 9 ราย ขึ้นทะเบียนเป็นผู้นำเข้ามะพร้าวฝอย นอกโควตา 7 ราย ขึ้นทะเบียนเป็นผู้เข้าน้ำมันมะพร้าว นอกโควตา 5 ราย ส่วนการนำเข้าในโควตา WTO รอการพิจารณาของคณะกรรมการพืชน้ำมันและน้ำมันพืช ส่วนการนำเข้าภายใต้กรอบ AFTA สินค้ามะพร้าว มีผู้ขึ้นทะเบียนเป็นผู้นำเข้า 18 ราย มะพร้าวฝอย มีผู้ขึ้นทะเบียนเป็นผู้นำเข้า 5 ราย น้ำมันมะพร้าวมีผู้ขึ้นทะเบียนเป็นผู้นำเข้า ภายใต้กรอบ FTA 7 ราย

2) การวิเคราะห์ความเสียหายศัตรูพืชและการบริหารจัดการการกำจัดศัตรูพืช กรมวิชาการเกษตรได้วิเคราะห์ความเสียหายศัตรูพืชของมะพร้าวผลของ ประเทศมาเลเซีย เวียดนาม อินโดนีเซีย และเสนอผ่านอนุกรรมการด้านการนำเข้าสิ่งต้องห้ามเพื่อการค้าและเพื่อกิจการอื่นแล้ว และนำเสนอผ่านคณะกรรมการกักพืชแล้ว ขณะนี้กรมวิชาการเกษตรได้ประกาศกำหนดเงื่อนไขการนำเข้ามะพร้าวจากสาธารณรัฐสังคมนิยมเวียดนาม มาเลเซีย และ สาธารณรัฐอินโดนีเซีย พ.ศ. 2554 ลงวันที่ 27 เมษายน 2554 และได้ลงประกาศในราชกิจจานุเบกษาแล้ว ดังนั้นธุรกิจโรงงานแปรรูปมะพร้าว ประสงค์จะนำเข้าผลมะพร้าวแก่ปอกเปลือก เนื้อมะพร้าวสด เนื้อมะพร้าวแห้ง จะต้องดำเนินการให้เป็นไปตามเงื่อนไขในการนำเข้าตามประกาศของกรมวิชาการเกษตรด้วย ส่วนการส่งเสริมการขยายการผลิตมะพร้าว กรมส่งเสริมการเกษตรอยู่จะ ได้ยกร่าง โครงการเพิ่มประสิทธิภาพการผลิตมะพร้าวเพื่อเสนอกระทรวงเกษตรและสหกรณ์พิจารณาต่อไป

3) การแก้ไขผลผลิตมะพร้าวไม่เพียงพอกับความต้องการใช้ ในประเทศ กระทรวงเกษตรและสหกรณ์ได้แต่งตั้งคณะกรรมการจัดทำยุทธศาสตร์มะพร้าว ประกอบด้วย หัวหน้ากลุ่มภารกิจด้านส่งเสริมและพัฒนาเกษตรกรและระบบสหกรณ์ เป็นประธาน อธิบดีกรมส่งเสริมการเกษตร เป็นรองประธาน กรรมการประกอบด้วย หัวหน้าส่วนราชการ หรือ ผู้แทนจาก สำนักงานประมง กรมพัฒนาที่ดิน กรมวิชาการเกษตร กรมส่งเสริมสหกรณ์ สำนักงานเศรษฐกิจการเกษตร กรมการค้าต่างประเทศ กรมการค้าภายใน สำนักงานเศรษฐกิจอุตสาหกรรม ธนาคารเพื่อการเกษตรและสหกรณ์การเกษตร นายกสมาคมชาวสวนมะพร้าวแห่งประเทศไทย ประธานกรรมการสหกรณ์ชาวสวนมะพร้าวประจวบคีรีขันธ์ จำกัด และ ภาคเอกชนที่เกี่ยวข้อง โดยมี ผู้อำนวยการสำนักส่งเสริมและจัดการสินค้าเกษตร กรมส่งเสริมการเกษตร เป็นกรรมการและเลขานุการ ผู้แทนสำนักงานเศรษฐกิจการเกษตร เป็นกรรมการและผู้ช่วยเลขานุการ ผู้เชี่ยวชาญด้านส่งเสริมและจัดการการผลิตไม้ผล ไม้ยืนต้น และยางพารา กรมส่งเสริมการเกษตร เป็นกรรมการและผู้ช่วยเลขานุการ เพื่อยกร่างยุทธศาสตร์มะพร้าวปี 2555 – 2559 ซึ่งเนื้อหาของ ยุทธศาสตร์ จะครอบคลุมทั้งมะพร้าวน้ำหอม มะพร้าวผลแก่

## 7. มาตรการรองรับการเปิดตลาด สินค้ามะพร้าว

### 7.1 การเปิดตลาดภายใต้ WTO และ AFTA

คณะกรรมการพืชน้ำมันและน้ำมันพืชได้กำหนดมาตรการบริหารการนำเข้าปี 2553 และ 2554 ดังนี้

| การเปิดตลาดนำเข้ามะพร้าวและผลิตภัณฑ์ ปี 2554 |              |      |              |      |               |      |
|----------------------------------------------|--------------|------|--------------|------|---------------|------|
|                                              | AFTA         |      | WTO ใน โควตา |      | WTO นอก โควตา |      |
|                                              | ปริมาณ       | อากร | ปริมาณ       | อากร | ปริมาณ        | อากร |
| มะพร้าวผล                                    | ยกเลิก โควตา | 0%   | 2,317 ตัน    | 20 % | ไม่ผูกพัน     | 54%  |
| มะพร้าวเป็นฝอย                               | ยกเลิก โควตา | 0%   | 110 ตัน      | 20%  | ไม่ผูกพัน     | 54%  |
| น้ำมันมะพร้าว                                | ยกเลิก โควตา | 0%   | 410 ตัน      | 20%  | ไม่ผูกพัน     | 52%  |
| เนื้อมะพร้าวแห้ง                             | ยกเลิก โควตา | 5%   | 1,157 ตัน    | 20%  | ไม่ผูกพัน     | 36%  |

**การบริหารการนำเข้าในโควตา WTO**

- ผู้นำเข้าต้องขอหนังสือรับรองจาก กรมการค้าต่างประเทศ โดยผู้นำเข้าต้องมีคุณสมบัติ
  - 1) นิติบุคคลและเป็น โรงงานที่ใช้มะพร้าวเป็นวัตถุดิบในการผลิตของตนเอง
  - 2) เปิดดำเนินการกิจการอยู่ในปัจจุบัน
  - 3) มีประวัตินำเข้าย้อนหลัง 3 ปี (เฉพาะมะพร้าวฝอย)
- กำหนดช่วงเวลาในการนำเข้าในโควตา WTO เดือน พ.ย.53- พ.ค.54 และ พ.ย.54 – พ.ค. 55 (เว้นมะพร้าวฝอย ให้นำเข้าได้ตลอดทั้งปี)

### การนำเข้าภายใต้กรอบ AFTA

- ผู้นำเข้าต้องขอหนังสือรับรองแสดงการได้รับสิทธิในการยกเว้นภาษีทั้งหมดหรือบางส่วนตามกรอบ AFTA การขอและการออกหนังสือรับรองเป็นไปตามหลักเกณฑ์ วิธีการและเงื่อนไขที่กำหนดสำหรับแต่ละสินค้า ตามประกาศกรมการค้าต่างประเทศ เรื่อง หลักเกณฑ์ วิธีการ และเงื่อนไขในการขอและการออกหนังสือรับรองแสดงการได้รับสิทธิในการยกเว้นภาษีทั้งหมดหรือบางส่วน สำหรับเมล็ดถั่วเหลือง มะพร้าว เนื้อมะพร้าวแห้ง และน้ำมันมะพร้าวที่นำเข้ามาในราชอาณาจักรตามความตกลงเขตการค้าเสรีอาเซียน พ.ศ. 2553
- ต้องเป็นผู้ขึ้นทะเบียนเป็นผู้นำเข้ากับกรมการค้าต่างประเทศ
- กำหนดช่วงเวลานำเข้าภายใต้ AFTA เดือน พ.ย. 53 - พ.ค. 54 และ พ.ย. 54 - พ.ค. 55

7.2 เพิ่มประสิทธิภาพการค้าในประเทศ ให้ผู้ซื้อปิดป้ายแสดงราคารับซื้อมะพร้าวผล เนื้อมะพร้าวแห้ง เพื่อให้เกิดความเป็นธรรมแก่เกษตรกร

### 8. มาตรการแก้ไขปัญหาในอดีต

#### 8.1 ปี 2543

มติคณะรัฐมนตรี กก. เมื่อ 10 พ.ค.43, 15 มิ.ย.43, 5 ก.ย.43 และ 1 พ.ย.43 อนุมัติ

๑ เงินทุนหมุนเวียนปลอดดอกเบี้ย จำนวน 170 ล้านบาท ให้ อคส. แทรกแซงรับซื้อเนื้อมะพร้าวแห้ง 90% จากเกษตรกร สถาบันเกษตรกร เพื่อจำหน่ายต่อไป

๑ กำหนดราคาเป้าหมายนำเนื้อมะพร้าวแห้ง 90% (ทับสะเก) กก.ละ 10.74 บาท ส่วนแหล่งผลิตอื่นให้กำหนดโดยเทียบเคียงจากฐานราคาเป้าหมายนำเนื้อมะพร้าวแห้ง 90% (ทับสะเก) ด้วยวิธีคำนวณราคาในแต่ละจังหวัดเพิ่ม-ลดได้ตามสัดส่วนราคาตลาดและคุณภาพสินค้า

๑ ปรับลดราคาแทรกแซงรับซื้อเนื้อมะพร้าวแห้ง 90% (ทับสะเก) เหลือ กก.ละ 7.64 บาท สำหรับแหล่งผลิตอื่นให้ปรับเพิ่ม-ลดตามสัดส่วนราคาตลาดและคุณภาพสินค้า

๑ ระยะเวลารับซื้อ มิ.ย.-พ.ย.43

๑ ระยะเวลาโครงการ มิ.ย.43-ก.พ.44

● ประกาศ อคส. เมื่อ 30 มิ.ย.43 (มติชก. 15 มิ.ย.43) \*\* ประกาศอคส. เมื่อ 10 พ.ย.43 (มติชก. 1 พ.ย.43)

#### ผลการดำเนินงาน

| การรับซื้อ-ขาย | ปริมาณ (ตัน) | ราคาซื้อ (บาท/กก.) | มูลค่า (ล้านบาท) |
|----------------|--------------|--------------------|------------------|
| จ.ประจวบฯ      | 5,396        | 10.74* , 7.64**    | 56.21            |
| จ.ชุมพร        | 5,719        | 10.00 , 7.11       | 55.57            |
| จ.นครศรีฯ      | 4,135        | 9.37 , 6.67        | 38.50            |
| จ.สุราษฎร์ธานี | 5,295        | 9.37 , 6.67        | 48.87            |
| รวม            | 20,545       | 9.89 , 7.02        | 199.15           |

การจำหน่าย อคส.ประมูลจำหน่ายภายในประเทศทั้งหมด

| สรุปการซื้อขาย               | ปริมาณ (ตัน) | ราคาเฉลี่ย(บาท/กก.) | มูลค่า (ล้านบาท) |
|------------------------------|--------------|---------------------|------------------|
| การรับซื้อ (มิ.ย. – พ.ย.43)  | 20,545       | 9.69                | 199.15           |
| การจำหน่าย (ก.ย.43 – ก.พ.44) | 20,545       | 4.37                | 89.76            |
| ขาดทุนราคา                   | -            | 5.32                | 109.39           |
| ค่าใช้จ่ายทั้งสิ้น           | -            | 0.35                | 7.24             |
| ต้นทุนทั้งโครงการ            | -            | 5.67                | 116.63           |

8.2 ปี 2544

มติคณะกรรมการ คชก. เมื่อ 22 มี.ค.44 1) อนุมัติเงินทุนจำนวน 125 ล้านบาท ให้ อคส. ดำเนินการแทรกแซงตลาดรับซื้อเนื้อมะพร้าวแห้ง 90% จากเกษตรกรรายย่อยแล้วส่งออก หรือจำหน่ายให้กับผู้ซื้อเพื่อนำไปส่งออก หรือสกัดน้ำมันมะพร้าวแล้วส่งออกทันที ปริมาณแทรกแซง 20,000 ตัน 2) กำหนดราคาเป้าหมายนำเนื้อมะพร้าวแห้ง 90% (ทับสะเก)กก.ละ 8.00 บาท และราคารับซื้อเนื้อมะพร้าวแห้ง 90% (ทับสะเก)กก.ละ 6.00 บาท สำหรับแหล่งผลิตอื่นให้กำหนดโดยเทียบเคียงจากฐานราคาเป้าหมายนำเนื้อมะพร้าวแห้ง 90%(ทับสะเก) ด้วยวิธีคำนวณราคาในแต่ละจังหวัด เพิ่ม-ลด ได้ตามสัดส่วนราคาตลาดและคุณภาพสินค้า 3) ระยะเวลารับซื้อ มี.ค.-ส.ค.44 4) ระยะเวลาโครงการ มี.ค.-ต.ค.44

ผลการดำเนินงาน เนื่องจากราคาเนื้อมะพร้าวแห้ง 90% มีแนวโน้มสูงขึ้นใกล้เคียงกับราคารับซื้อที่ คชก.กำหนด (กก.ละ 6.00 บาท) จึงได้ชะลอการรับซื้อไว้จนถึงสิ้นสุดระยะเวลาโครงการเดือน ต.ค.44 เนื่องจากราคาอยู่ในเกณฑ์ดี

\*\*\*\*\*

สำนักส่งเสริมการค้าสินค้าเกษตร กรมการค้าภายใน

10 เมษายน 2555

## ราคามะพร้าวผลและผลิตภัณฑ์ (ณ แหล่งผลิต และ กทม.)

AG07 : มะพร้าว 51 F : ราคา (ณ แหล่งผลิต กทม.)

|                                                                                             | ม.ค.    | ก.พ.    | มี.ค.   | เม.ย.   | พ.ค.    | มิ.ย.   | ก.ค.    | ส.ค.    | ก.ย.    | ต.ค.    | พ.ย.    | ธ.ค.    | เฉลี่ย | เฉลี่ย |
|---------------------------------------------------------------------------------------------|---------|---------|---------|---------|---------|---------|---------|---------|---------|---------|---------|---------|--------|--------|
| <b>1. ราคามะพร้าวผลแก่ ผลใหญ่ทั้งเปลือก (ที่เกษตรกรขายได้ เฉลี่ยทั้งประเทศ) 1/ : บาท/ผล</b> |         |         |         |         |         |         |         |         |         |         |         |         |        |        |
| ปี 2548                                                                                     | 4.35    | 4.57    | 4.61    | 4.44    | 4.30    | 4.05    | 3.90    | 3.92    | 3.83    | 4.30    | 4.92    | 6.15    | 4.45   | 4.05   |
| ปี 2549                                                                                     | 6.96    | 7.01    | 7.29    | 7.09    | 6.26    | 5.73    | 5.16    | 4.38    | 4.32    | 4.76    | 5.86    | 5.57    | 5.87   | 5.10   |
| ปี 2550                                                                                     | 5.50    | 5.42    | 4.78    | 4.53    | 4.24    | 3.86    | 3.55    | 3.25    | 3.32    | 3.61    | 4.07    | 4.50    | 4.22   | 3.64   |
| ปี 2551                                                                                     | 4.45    | 4.47    | 5.51    | 6.08    | 6.28    | 6.11    | 5.92    | 6.13    | 6.18    | 6.47    | 6.94    | 6.99    | 5.96   | 6.18   |
| ปี 2552                                                                                     | 6.73    | 6.36    | 6.35    | 6.54    | 6.41    | 5.62    | 5.47    | 5.32    | 5.07    | 5.29    | 5.28    | 5.27    | 5.81   | 5.53   |
| ปี 2553                                                                                     | 5.22    | 5.31    | 5.76    | 5.88    | 5.71    | 5.82    | 5.65    | 5.72    | 6.19    | 6.54    | 8.15    | 11.90   | 6.49   | 5.94   |
| ปี 2554                                                                                     | 13.48   | 14.36   | 14.73   | 14.26   | 14.15   | 13.63   | 13.04   | 12.30   | 12.07   | 12.16   | 12.76   | 12.45   | 13.28  | 12.89  |
| ปี 2555                                                                                     | 12.83   | 12.45   | 10.46   |         |         |         |         |         |         |         |         |         | 11.91  |        |
| <b>2. ราคามะพร้าวแห้ง 90% (ที่เกษตรกรขายได้ เฉลี่ยทั้งประเทศ) 1/ : บาท/กก.</b>              |         |         |         |         |         |         |         |         |         |         |         |         |        |        |
| ปี 2548                                                                                     | 10.23   | 9.79    | 9.07    | 9.64    | 9.62    | 9.24    | 9.17    | 9.34    | 8.56    | 8.52    | 8.47    | 9.90    | 9.30   | 9.08   |
| ปี 2549                                                                                     | 9.64    | 11.03   | 11.09   | 11.03   | 11.23   | 11.18   | 10.62   | 10.64   | 10.43   | 10.46   | 10.47   | 10.51   | 10.69  | 10.76  |
| ปี 2550                                                                                     | 10.70   | 10.82   | 10.63   | 10.58   | 10.33   | 10.67   | 11.53   | 11.97   | 11.68   | 11.05   | 10.91   | 12.45   | 11.11  | 11.21  |
| ปี 2551                                                                                     | 13.29   | 13.98   | 15.27   | 15.31   | 15.35   | 15.75   | 16.94   | 17.44   | 17.18   | 16.70   | 17.00   | 17.93   | 16.01  | 16.56  |
| ปี 2552                                                                                     | 17.74   | 15.18   | 15.45   | 15.73   | 16.02   | 15.90   | 15.75   | 14.99   | 14.10   | 13.00   | 12.24   | 12.54   | 14.89  | 14.96  |
| ปี 2553                                                                                     | 12.71   | 12.34   | 12.49   | 12.54   | 12.60   | 12.57   | 12.14   | 12.33   | 13.53   | 14.61   | 15.43   | 15.81   | 13.26  | 12.96  |
| ปี 2554                                                                                     | 16.52   | 17.96   | 18.86   | 18.92   | 18.16   | 17.55   | 17.83   | 17.65   | 14.25   | 17.98   | 18.43   | 18.41   | 17.71  | 17.24  |
| ปี 2555                                                                                     | 18.15   | 18.25   | 16.72   |         |         |         |         |         |         |         |         |         | 17.71  |        |
| <b>3. ราคามะพร้าวผลใหญ่ ปอกเปลือก (ขายส่ง ณ ตลาด กทม.) 2/ : บาท/ผล</b>                      |         |         |         |         |         |         |         |         |         |         |         |         |        |        |
| ปี 2548                                                                                     | 8.03    | 8.75    | 8.64    | 7.72    | 7.07    | 6.35    | 6.83    | 7.64    | 8.02    | 10.75   | 14.57   | 14.73   | 9.09   | 7.78   |
| ปี 2549                                                                                     | 15.99   | 16.25   | 15.33   | 13.13   | 12.28   | 10.93   | 9.30    | 9.25    | 9.33    | 10.89   | 12.66   | 12.04   | 12.28  | 10.33  |
| ปี 2550                                                                                     | 11.75   | 11.45   | 10.01   | 8.76    | 8.03    | 7.27    | 6.75    | 6.75    | 6.75    | 7.09    | 8.25    | 8.25    | 8.43   | 7.11   |
| ปี 2551                                                                                     | 8.25    | 9.08    | 10.70   | 11.47   | 11.83   | 10.39   | 10.73   | 11.55   | 14.00   | 15.95   | 16.15   | 16.05   | 12.18  | 12.41  |
| ปี 2552                                                                                     | 14.10   | 13.36   | 13.05   | 12.75   | 11.92   | 10.34   | 10.05   | 9.75    | 9.48    | 9.39    | 9.75    | 9.75    | 11.14  | 10.16  |
| ปี 2553                                                                                     | 10.10   | 10.53   | 12.64   | 13.13   | 11.65   | 10.86   | 10.91   | 13.20   | 15.98   | 20.04   | 24.24   | 24.38   | 14.81  | 13.77  |
| ปี 2554                                                                                     | 24.89   | 26.55   | 25.75   | 25.34   | 24.13   | 21.98   | 20.78   | 20.18   | 19.86   | 24.38   | 25.77   | 26.50   | 23.84  | 21.89  |
| ปี 2555                                                                                     | 26.30   | 23.45   | 18.34   |         |         |         |         |         |         |         |         |         | 22.70  |        |
| <b>4. ราคามะพร้าวขาว (ณ โรงงานกะทิลด กทม.) 2/ : บาท/กก.</b>                                 |         |         |         |         |         |         |         |         |         |         |         |         |        |        |
| ปี 2548                                                                                     | 10.83   | 12.4    | 12.90   | 12.99   | 11.43   | 10.25   | 10.25   | 10.64   | 10.89   | 13.85   | 21.24   | 22.61   | 13.36  | 11.22  |
| ปี 2549                                                                                     | 23.25   | 23.49   | 24.08   | 21.69   | 20.50   | 19.55   | 14.13   | 13.50   | 13.50   | 15.26   | 19.36   | 19.17   | 18.96  | 16.07  |
| ปี 2550                                                                                     | 18.08   | 16.98   | 14.03   | 12.50   | 11.70   | 10.05   | 9.28    | 9.25    | 8.78    | 9.16    | 10.75   | 11.08   | 11.80  | 9.70   |
| ปี 2551                                                                                     | 12.49   | 15.10   | 17.23   | 17.86   | 18.78   | 18.77   | 18.75   | 19.16   | 23.00   | 25.91   | 25.50   | 24.70   | 19.77  | 20.73  |
| ปี 2552                                                                                     | 18.70   | 16.91   | 17.31   | 17.25   | 15.31   | 14.07   | 13.85   | 13.01   | 12.48   | 11.92   | 12.25   | 12.25   | 14.61  | 13.44  |
| ปี 2553                                                                                     | 12.95   | 14.03   | 18.36   | 19.44   | 18.59   | 17.93   | 17.74   | 19.69   | 23.00   | 30.45   | 36.36   | 36.50   | 22.09  | 21.23  |
| ปี 2554                                                                                     | 39.70   | 43.50   | 43.50   | 43.50   | 42.56   | 41.50   | 39.18   | 33.14   | 31.95   | 36.40   | 36.50   | 36.50   | 38.99  | 37.46  |
| ปี 2555                                                                                     | 36.50   | 34.16   | 27.91   |         |         |         |         |         |         |         |         |         | 32.86  |        |
| <b>5. ราคามะพร้าวแห้ง 90% (1 โรงงานที่บ่มน้ำมันมะพร้าวปริมาณ) 2/ : บาท/กก.</b>              |         |         |         |         |         |         |         |         |         |         |         |         |        |        |
| ปี 2548                                                                                     | 11.29   | 11.06   | 11.97   | 12.17   | 12.15   | 12.15   | 12.31   | 11.82   | 11.26   | 12.20   | 12.40   | 12.56   | 11.95  | 11.98  |
| ปี 2549                                                                                     | 12.94   | 13.11   | 13.15   | 13.15   | 13.15   | 13.15   | 13.15   | 13.15   | 13.09   | 13.05   | 13.11   | 13.15   | 13.11  | 13.12  |
| ปี 2550                                                                                     | 13.25   | 13.41   | 13.10   | 13.07   | 13.20   | 13.02   | 12.70   | 12.65   | 12.57   | 13.01   | 13.60   | 13.90   | 13.12  | 12.86  |
| ปี 2551                                                                                     | 15.26   | 15.62   | 17.23   | 17.44   | 18.22   | 19.79   | 21.39   | 19.43   | 19.07   | 19.20   | 18.55   | 17.75   | 18.25  | 19.52  |
| ปี 2552                                                                                     | 16.04   | 15.18   | 16.19   | 16.25   | 16.95   | 16.85   | 16.18   | 15.59   | 14.77   | 13.75   | 13.60   | 13.63   | 15.42  | 15.68  |
| ปี 2553                                                                                     | 13.85   | 13.95   | 14.07   | 14.10   | 14.25   | 14.43   | 14.84   | 15.71   | 16.18   | ขาดตลาด | ขาดตลาด | ขาดตลาด | 14.60  | 15.08  |
| ปี 2554                                                                                     | 26.21   | 27.50   | 27.50   | ขาดตลาด | ขาดตลาด | ขาดตลาด | ขาดตลาด | ขาดตลาด | ขาดตลาด | ขาดตลาด | ขาดตลาด | ขาดตลาด | 27.07  |        |
| ปี 2555                                                                                     | ขาดตลาด | ขาดตลาด | ขาดตลาด |         |         |         |         |         |         |         |         |         |        |        |
| <b>6. ราคาน้ำมันมะพร้าวดิบ (ขายส่งตลาดกทม.) 2/ : บาท/กก.</b>                                |         |         |         |         |         |         |         |         |         |         |         |         |        |        |
| ปี 2548                                                                                     | 21.33   | 20.49   | 23.14   | 23.63   | 23.48   | 23.59   | 23.79   | 22.70   | 21.33   | 23.16   | 23.45   | 23.88   | 22.83  | 23.01  |
| ปี 2549                                                                                     | 25.21   | 27.17   | 27.59   | 27.59   | 27.36   | 26.92   | 25.46   | 24.25   | 24.05   | 23.60   | 23.83   | 24.55   | 25.63  | 25.27  |
| ปี 2550                                                                                     | 25.75   | 27.76   | 27.09   | 27.30   | 28.04   | 28.92   | 27.09   | 27.09   | 27.15   | 29.25   | 32.57   | 33.18   | 28.43  | 27.92  |
| ปี 2551                                                                                     | 36.33   | 36.88   | 38.12   | 38.40   | 39.34   | 41.07   | 44.68   | 40.02   | 37.24   | 36.51   | 35.72   | 34.92   | 38.27  | 39.81  |
| ปี 2552                                                                                     | 33.18   | 31.47   | 31.92   | 32.50   | 33.53   | 32.92   | 31.02   | 29.68   | 28.57   | 25.70   | 25.09   | 25.36   | 30.08  | 30.24  |
| ปี 2553                                                                                     | 26.58   | 27.09   | 27.70   | 28.25   | 28.64   | 30.32   | 31.88   | 33.82   | 35.01   | ขาดตลาด | ขาดตลาด | ขาดตลาด | 29.92  | 31.93  |
| ปี 2554                                                                                     | ขาดตลาด | ขาดตลาด | ขาดตลาด | 63.50   | 65.50   | 65.09   | 61.00   | 55.26   | 54.5    | 54.50   | 54.50   | 54.50   | 58.71  | 59.31  |
| ปี 2555                                                                                     | 51.50   | 51.50   | 48.50   |         |         |         |         |         |         |         |         |         | 50.50  |        |





## สถิติราคาขายส่ง - ขายปลีก สุกร ปี 2550 - 2555

| ปี                                                                                | ม.ค.   | ก.พ.   | มี.ค.  | เม.ย.  | พ.ค.   | มิ.ย.  | ก.ค.   | ส.ค.   | ก.ย.   | ต.ค.   | พ.ย.   | ธ.ค.   | เฉลี่ย |
|-----------------------------------------------------------------------------------|--------|--------|--------|--------|--------|--------|--------|--------|--------|--------|--------|--------|--------|
| ราคาขายส่งลูกสุกร นน. 16 กก./ตัว (บาท/ตัว) : (ปี 46-49 เป็นลูกสุกร นน.12 กก./ตัว) |        |        |        |        |        |        |        |        |        |        |        |        |        |
| 2550                                                                              | 814    | 800    | 890    | 829    | 700    | 914    | 1,175  | 1,300  | 1,150  | 1,064  | 1,245  | 1,000  | 990    |
| 2551                                                                              | 1,250  | 1,760  | 1,800  | 1,672  | 1,321  | 1,295  | 1,057  | 1,290  | 1,223  | 1,350  | 1,400  | 1,400  | 1,402  |
| 2552                                                                              | 1,470  | 1,600  | 1,609  | 1,819  | 1,844  | 1,659  | 1,500  | 1,600  | 1,600  | 1,600  | 1,752  | 1,800  | 1,654  |
| 2553                                                                              | 1,875  | 1,900  | 1,900  | 1,900  | 1,900  | 1,900  | 1,900  | 1,843  | 1,718  | 1,600  | 1,600  | 1,600  | 1,803  |
| 2554                                                                              | 1,640  | 1,932  | 2,000  | 2,000  | 2,000  | 2,000  | 2,095  | 2,400  | 2,150  | 1,900  | 1,750  | 1,965  | 1,986  |
| 2555                                                                              | 1,630  | 1,548  | 1,310  |        |        |        |        |        |        |        |        |        |        |
| ราคาขายส่งสุกรมีชีวิต (ฟาร์ม) ณ แหล่งผลิต (บาท/กก.)                               |        |        |        |        |        |        |        |        |        |        |        |        |        |
| 2550                                                                              | 30.98  | 32.30  | 37.88  | 37.79  | 37.75  | 41.07  | 44.00  | 46.17  | 42.80  | 40.14  | 45.14  | 37.20  | 39.44  |
| 2551                                                                              | 48.05  | 58.55  | 58.79  | 57.56  | 54.61  | 53.64  | 51.26  | 55.95  | 53.27  | 55.55  | 53.30  | 43.56  | 53.67  |
| 2552                                                                              | 54.15  | 57.45  | 58.45  | 62.10  | 61.89  | 58.82  | 56.05  | 56.60  | 56.14  | 53.17  | 55.69  | 52.00  | 56.88  |
| 2553                                                                              | 58.30  | 61.25  | 61.50  | 61.50  | 61.50  | 61.50  | 61.36  | 59.30  | 55.73  | 52.40  | 53.50  | 57.05  | 58.74  |
| 2554                                                                              | 53.25  | 60.18  | 62.07  | 68.09  | 69.50  | 69.50  | 73.61  | 79.86  | 70.32  | 59.30  | 55.82  | 61.80  | 65.28  |
| 2555                                                                              | 55.05  | 51.07  | 50.69  |        |        |        |        |        |        |        |        |        |        |
| ราคาขายปลีกเนื้อแดง ตลาด กทม. (บาท/กก.)                                           |        |        |        |        |        |        |        |        |        |        |        |        |        |
| 2550                                                                              | 82.36  | 78.70  | 82.02  | 82.50  | 81.80  | 83.05  | 86.88  | 87.50  | 84.20  | 83.64  | 90.68  | 87.50  | 84.24  |
| 2551                                                                              | 90.68  | 115.79 | 117.50 | 113.68 | 110.58 | 106.19 | 105.00 | 110.88 | 111.14 | 111.36 | 106.75 | 105.00 | 108.71 |
| 2552                                                                              | 109.25 | 114.47 | 112.95 | 121.41 | 123.06 | 116.93 | 110.00 | 110.00 | 110.34 | 105.95 | 109.40 | 112.50 | 113.02 |
| 2553                                                                              | 115.00 | 118.75 | 115.00 | 115.00 | 115.00 | 115.00 | 115.00 | 115.00 | 110.23 | 105.00 | 105.00 | 105.00 | 112.42 |
| 2554                                                                              | 105.75 | 116.32 | 116.63 | 131.91 | 134.86 | 130.00 | 137.63 | 150.86 | 137.39 | 120.25 | 118.18 | 125.75 | 127.13 |
| 2555                                                                              | 119.75 | 112.98 | 106.43 |        |        |        |        |        |        |        |        |        |        |

บาท/กก.

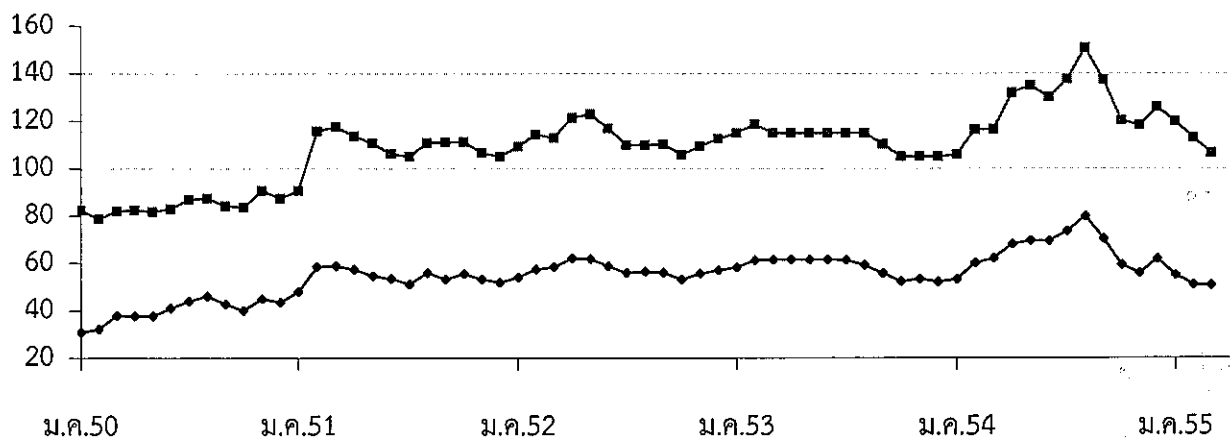

—●— ขายส่งสุกรมีชีวิต

—■— ขายปลีกเนื้อแดง



## สถิติราคาขายส่ง - ขายปลีก ไข่ไก่

ปี 2550 - 2555

| ปี                                                     | ม.ค.  | ก.พ.  | มี.ค. | เม.ย. | พ.ค.  | มิ.ย. | ก.ค.  | ส.ค.  | ก.ย.  | ต.ค.  | พ.ย.  | ธ.ค.  | เฉลี่ย |
|--------------------------------------------------------|-------|-------|-------|-------|-------|-------|-------|-------|-------|-------|-------|-------|--------|
| <b>ราคาขายส่งลูกไก่ไข่ทั่วไป (บาท/ตัว)</b>             |       |       |       |       |       |       |       |       |       |       |       |       |        |
| 2550                                                   | 13.74 | 16.45 | 17.50 | 17.50 | 18.95 | 19.50 | 19.50 | 19.50 | 19.50 | 19.50 | 19.50 | 15.68 | 18.07  |
| 2551                                                   | 8.64  | 11.70 | 20.55 | 21.50 | 21.50 | 19.88 | 15.88 | 15.50 | 17.14 | 17.82 | 17.00 | 19.00 | 17.18  |
| 2552                                                   | 17.50 | 17.50 | 19.82 | 27.30 | 27.39 | 26.50 | 26.50 | 28.15 | 28.05 | 24.64 | 24.55 | 25.45 | 24.45  |
| 2553                                                   | 23.00 | 24.00 | 24.22 | 23.50 | 26.50 | 28.41 | 26.90 | 25.50 | 25.50 | 25.50 | 25.50 | 25.50 | 25.34  |
| 2554                                                   | 25.50 | 25.50 | 26.28 | 27.50 | 27.50 | 27.50 | 27.50 | 27.50 | 27.50 | 25.98 | 25.50 | 21.10 | 26.24  |
| 2555                                                   | 9.80  | 9.50  | 8.07  |       |       |       |       |       |       |       |       |       | 9.12   |
| <b>ราคาขายส่งไข่ไก่สด คณะ ณ แหล่งผลิต (บาท/ฟอง)</b>    |       |       |       |       |       |       |       |       |       |       |       |       |        |
| 2550                                                   | 1.79  | 1.83  | 1.74  | 1.74  | 1.97  | 2.00  | 2.05  | 2.10  | 2.17  | 1.95  | 1.96  | 1.74  | 1.92   |
| 2551                                                   | 1.76  | 2.16  | 2.48  | 2.41  | 2.43  | 2.29  | 2.10  | 2.28  | 2.39  | 2.09  | 2.16  | 2.17  | 2.23   |
| 2552                                                   | 1.84  | 1.90  | 2.09  | 2.42  | 2.36  | 2.38  | 2.46  | 2.60  | 2.40  | 2.13  | 2.30  | 2.30  | 2.27   |
| 2553                                                   | 2.08  | 2.51  | 2.38  | 2.42  | 2.58  | 2.76  | 2.79  | 2.70  | 2.60  | 2.54  | 2.59  | 2.60  | 2.55   |
| 2554                                                   | 2.65  | 2.70  | 2.90  | 3.09  | 2.94  | 2.81  | 2.84  | 3.00  | 3.00  | 3.02  | 3.19  | 2.52  | 2.89   |
| 2555                                                   | 2.14  | 2.58  | 2.51  |       |       |       |       |       |       |       |       |       | 2.41   |
| <b>ราคาขายปลีกไข่ไก่ เบอร์ 3 ณ ตลาด กทม. (บาท/ฟอง)</b> |       |       |       |       |       |       |       |       |       |       |       |       |        |
| 2550                                                   | 2.15  | 2.17  | 2.16  | 2.16  | 2.38  | 2.45  | 2.45  | 2.45  | 2.52  | 2.34  | 2.34  | 2.25  | 2.32   |
| 2551                                                   | 2.27  | 2.56  | 2.82  | 2.85  | 2.85  | 2.75  | 2.57  | 2.64  | 2.84  | 2.53  | 2.52  | 2.59  | 2.65   |
| 2552                                                   | 2.39  | 2.45  | 2.60  | 2.78  | 2.79  | 2.75  | 2.81  | 2.95  | 2.83  | 2.67  | 2.70  | 2.72  | 2.70   |
| 2553                                                   | 2.59  | 2.86  | 2.78  | 2.77  | 2.93  | 3.11  | 3.14  | 3.05  | 2.95  | 2.95  | 2.95  | 2.95  | 2.92   |
| 2554                                                   | 3.00  | 3.05  | 3.25  | 3.47  | 3.42  | 3.26  | 3.26  | 3.35  | 3.35  | 3.45  | 3.84  | 3.07  | 3.31   |
| 2555                                                   | 2.63  | 3.03  | 2.96  |       |       |       |       |       |       |       |       |       | 2.87   |

บาท/ฟอง

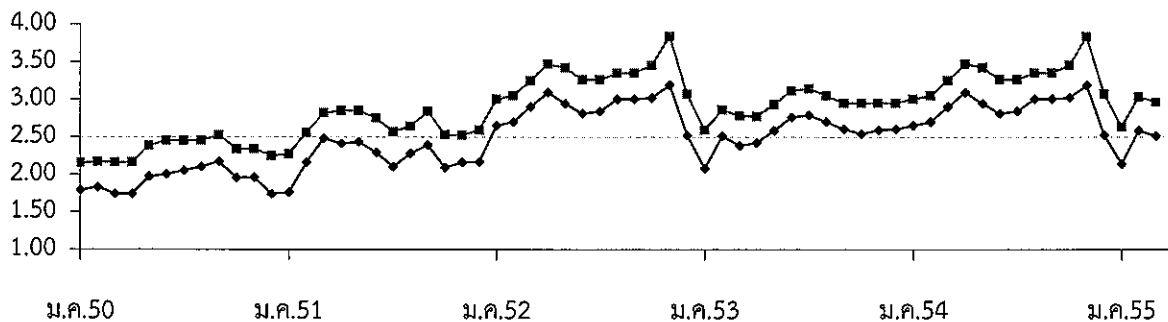

—●— ขายส่งไข่ไก่สด คณะ ณ แหล่งผลิต

—■— ขายปลีกไข่ไก่ เบอร์ 3 กทม.



สถิติราคาขายส่ง ขายเป็นปลีก สินค้าโคเนื้อ

ปี 2551 - 2555

หน่วย : บาท/กก.

| ปี                                                                                                    | ม.ค.   | ก.พ.   | มี.ค.  | เม.ย.  | พ.ค.   | มิ.ย.  | ก.ค.   | ส.ค.   | ก.ย.   | ต.ค.   | พ.ย.   | ธ.ค.   | เฉลี่ย |
|-------------------------------------------------------------------------------------------------------|--------|--------|--------|--------|--------|--------|--------|--------|--------|--------|--------|--------|--------|
| <b>ราคาโคเนื้อขนาดกลาง (250 - 350 กก.) ที่เกษตรกรขายได้ที่ไร่นา เฉลี่ยทั้งประเทศ : สศก. (บาท/ตัว)</b> |        |        |        |        |        |        |        |        |        |        |        |        |        |
| 2551                                                                                                  | 13,675 | 13,309 | 13,352 | 13,145 | 13,156 | 13,051 | 13,198 | 13,217 | 13,275 | 13,168 | 13,148 | 12,773 | 13,206 |
| 2552                                                                                                  | 12,844 | 12,875 | 13,027 | 13,330 | 13,328 | 13,086 | 12,997 | 12,891 | 12,844 | 13,035 | 13,118 | 13,171 | 13,046 |
| 2553                                                                                                  | 13,419 | 13,104 | 12,736 | 12,761 | 12,820 | 12,808 | 12,812 | 12,914 | 13,182 | 12,906 | 13,105 | 13,409 | 12,998 |
| 2554                                                                                                  | 12,944 | 13,083 | 13,717 | 14,192 | 14,248 | 14,623 | 15,318 | 15,624 | 16,326 | 16,163 | 16,204 | 16,603 | 14,920 |
| 2555                                                                                                  | 16,653 | 16,748 | 16,805 |        |        |        |        |        |        |        |        |        | 16,735 |
| <b>ราคาโคเนื้อขนาดกลาง (250 - 350 กก.) ที่เกษตรกรขายได้ที่ไร่นา เฉลี่ยทั้งประเทศ : สศก. (บาท/กก.)</b> |        |        |        |        |        |        |        |        |        |        |        |        |        |
| 2551                                                                                                  | 45.58  | 44.36  | 44.51  | 43.82  | 43.85  | 43.50  | 43.99  | 44.06  | 44.25  | 43.89  | 43.83  | 42.58  | 44.02  |
| 2552                                                                                                  | 42.81  | 42.92  | 43.42  | 44.43  | 44.43  | 43.62  | 43.32  | 42.97  | 42.81  | 43.45  | 43.73  | 43.90  | 43.49  |
| 2553                                                                                                  | 44.73  | 43.68  | 42.45  | 42.54  | 42.73  | 42.69  | 42.71  | 43.05  | 43.94  | 43.02  | 43.68  | 44.70  | 43.33  |
| 2554                                                                                                  | 43.15  | 43.61  | 45.72  | 47.31  | 47.49  | 48.74  | 51.06  | 52.08  | 54.42  | 53.88  | 54.01  | 55.34  | 49.73  |
| 2555                                                                                                  | 55.51  | 55.83  | 56.02  |        |        |        |        |        |        |        |        |        | 55.78  |
| <b>ราคาขายปลีกเนื้อโค ตลาดกทม. : กรมการค้าภายใน (บาท/กก.)</b>                                         |        |        |        |        |        |        |        |        |        |        |        |        |        |
| 2551                                                                                                  | 117.50 | 117.50 | 117.50 | 117.50 | 117.50 | 117.50 | 117.50 | 117.50 | 117.50 | 117.50 | 117.50 | 117.50 | 117.50 |
| 2552                                                                                                  | 117.50 | 117.50 | 117.50 | 117.50 | 117.50 | 117.50 | 117.50 | 117.50 | 117.50 | 117.50 | 117.50 | 117.50 | 117.50 |
| 2553                                                                                                  | 117.50 | 117.50 | 117.50 | 117.50 | 117.50 | 117.50 | 117.50 | 117.50 | 117.50 | 117.50 | 117.50 | 117.50 | 117.50 |
| 2554                                                                                                  | 117.50 | 117.50 | 132.50 | 132.50 | 132.50 | 132.50 | 132.50 | 135.45 | 137.50 | 137.50 | 137.50 | 137.50 | 131.91 |
| 2555                                                                                                  | 137.50 | 137.50 | 137.50 |        |        |        |        |        |        |        |        |        | 137.50 |

บาท / กก.

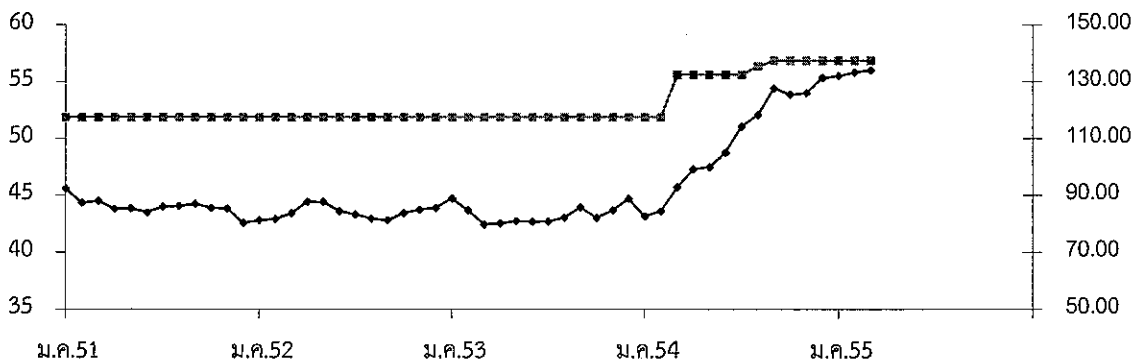

—◆— ราคาโคเนื้อ ณ ไร่นา : สศก.

—■— ราคาขายปลีกเนื้อโค ตลาดกทม. : คน.

กรมการค้าภายใน กระทรวงพาณิชย์

## เกลือทะเล

| ๑. ผลผลิตและความต้องการใช้ | ปี ๒๕๕๑ | ปี ๒๕๕๒ | ปี ๒๕๕๓ | ปี ๒๕๕๔ | ปี ๒๕๕๕*           |
|----------------------------|---------|---------|---------|---------|--------------------|
| ผลผลิตไทย (ตัน)            | ๙๓๗,๕๔๓ | ๘๖๕,๘๘๕ | ๘๘๓,๔๑๙ | ๗๓๐,๑๕๒ | ๗๔๔,๐๐๐            |
| ความต้องการใช้ (ตัน)       | ๙๓๘,๐๘๘ | ๘๘๕,๒๖๘ | ๘๘๖,๐๔๓ | ๕๐๖,๗๐๔ | ๗๔๖,๖๐๐            |
| การนำเข้า ปริมาณ (ตัน)     | ๒,๘๖๘   | ๒๓,๓๐๗  | ๒,๘๕๘   | ๒,๘๗๒   | ๔๖                 |
| มูลค่า (ล้านบาท)           | ๘.๔๗๗   | ๕๗.๑๕๒  | ๑๒.๖๘๓  | ๑๒.๓๑๔  | ๐.๘๒๔<br>(ม.ค.๕๕)  |
| การส่งออก ปริมาณ (ตัน)     | ๒,๓๒๓   | ๓,๙๒๔   | ๒๓๔     | ๒๐๗     | ๖๕                 |
| มูลค่า (ล้านบาท)           | ๕.๑๗๐   | ๑๐.๘๘๖  | ๒.๓๖๓   | ๒.๑๔๒   | ๐.๓๙๔<br>(ม.ค.๕๕)  |
| ๒. ราคา (บาท/ตัน)          | ๑,๗๘๓   | ๑,๕๗๖   | ๙๗๗     | ๑,๖๕๐   | ๑,๔๔๒<br>(มี.ค.๕๕) |
| ๓. ต้นทุน (บาท/ตัน)        | ๗๓๓     | ๗๓๓     | ๗๔๙     | ๘๐๖     | ๘๔๐                |
| * ประมาณการ                |         |         |         |         |                    |

### ๔. สภาพปัญหา/สาเหตุ

๔.๑ ผลผลิตเกลือทะเลจะออกสู่ตลาดพร้อมกันจำนวนมากช่วงฤดูแล้ง (มี.ค.- เม.ย.) ราคามักจะปรับลดลง

๔.๒ เกษตรกรรายย่อยที่ไม่มียุ่งฉางสำหรับเก็บรักษาผลผลิต ต้องจำหน่ายผลผลิตก่อนฤดูฝน ทำให้ได้รับราคาต่ำ

๔.๓ กลุ่มเกษตรกรขาดเงินทุนหมุนเวียนในการรวบรวมรับซื้อเกลือจากสมาชิก

๔.๔ ภาคอุตสาหกรรมมีความต้องการใช้เกลือสินเธาว์ทดแทนเกลือทะเลมากขึ้น เนื่องจากเกลือสินเธาว์มีคุณสมบัติที่เหมาะสมสำหรับการใช้ภายในอุตสาหกรรมมากกว่าเกลือทะเล

### ๕. ชื่อเรียกเรื่องและมาตรการแก้ไขปัญหา ปี ๒๕๕๔/๕๕

๕.๑. จ.เพชรบุรี ขอรับการสนับสนุนเงินจ่ายขาดจากกองทุนรวมฯ วงเงิน ๑.๓๒๓ ล้านบาท เพื่อชดเชยดอกเบี้ยเงินกู้ยืมร้อยละ ๓ สำหรับการกู้ยืมเงินตามโครงการช่วยเหลือเกษตรกรชาวนาเกลือจังหวัดเพชรบุรี เพื่อชะลอการจำหน่ายผลผลิตเกลือทะเล และเพื่อสร้าง/ยุ่งฉาง/ปรับปรุงยุ่งฉางเก็บเกลือทะเล ระยะเวลา ๘ เดือน (เม.ย.-พ.ย.๕๕) : คชก.อนุมัติ (๒๔ ก.พ.๕๕)

๕.๒ ประธานสหกรณ์กรุงเทพฯ จำกัด กับพวก ขอรับการสนับสนุนเงินกู้ยืมปลอดดอกเบี้ยจากกองทุนรวมฯ จำนวน ๕๒ ล้านบาท เพื่อดำเนินการตามโครงการรับจำหน่ายเกลือสมุทร : ขณะนี้อยู่ระหว่างประสานกรมส่งเสริมสหกรณ์พิจารณา ดำเนินการตามระเบียบ คชก.และตรวจสอบสถานภาพผู้เข้าร่วมโครงการ ตามมติ คชก. (๒๑ พ.ย.๕๔) ก่อนนำเสนอ คชก. ต่อไป

### ๖. สถานการณ์ปัจจุบัน

มีฝนตกในแหล่งผลิตเป็นอุปสรรคต่อการทำนาเกลือ อีกทั้งมาตรการช่วยเหลือของภาครัฐ ส่งผลให้เกษตรกรชะลอการนำผลผลิตออกสู่ตลาด ปริมาณผลผลิตน้อยกว่าความต้องการที่ยังมีอย่างต่อเนื่อง ราคาเกษตรกรขายได้ ณ แหล่งผลิตสำคัญจังหวัดเพชรบุรี สมุทรสาคร และสมุทรสงคราม เดือน มี.ค.๕๕ เฉลี่ยตันละ ๑,๖๐๓ บาท สูงกว่าเดือนก่อนที่มีราคาเฉลี่ยตันละ ๑,๔๔๒ บาท คิดเป็นร้อยละ ๘.๑๕ ซึ่งราคาดังกล่าวอยู่ในเกณฑ์สูงกว่าปีปกติ

### ๗. แนวโน้มสถานการณ์

สภาพอากาศร้อนจัด เอื้ออำนวยให้การผลิตเกลือได้ผลดี อย่างไรก็ตาม ผลจากปริมาณผลผลิตที่ลดลงในปีก่อน กอปรกับมีฝนตกในแหล่งผลิตช่วงก่อนหน้านี้ ทำให้ปริมาณผลผลิตน้อยกว่าความต้องการ ส่งผลให้ราคาในปีนี้ยังคงเคลื่อนไหวอยู่ในเกณฑ์ดี

\*\*\*\*\*

## ราคาเกลือทะเลที่เกษตรกรขายได้

หน่วย : บาท/ตัน

| ปี   | ม.ค.  | ก.พ.  | มี.ค. | เม.ย. | พ.ค.  | มิ.ย. | ก.ค.  | ส.ค.  | ก.ย.  | ต.ค.  | พ.ย.  | ธ.ค.  | เฉลี่ย |
|------|-------|-------|-------|-------|-------|-------|-------|-------|-------|-------|-------|-------|--------|
| 2549 | 800   | 796   | 788   | 789   | 708   | 667   | 711   | 753   | 778   | 767   | 782   | 839   | 765    |
| 2550 | 964   | 810   | 660   | 539   | 711   | 954   | 1,035 | 1,054 | 1,093 | 1,111 | 1,100 | 1,050 | 923    |
| 2551 | 983   | 961   | 989   | 1,049 | 1,517 | 2,056 | 2,233 | 2,238 | 2,250 | 2,250 | 2,342 | 2,533 | 1,783  |
| 2552 | 1,731 | 1,003 | 1,058 | 1,133 | 1,672 | 2,114 | 2,091 | 1,958 | 1,847 | 1,575 | 1,422 | 1,304 | 1,576  |
| 2553 | 1,089 | 1,303 | 1,140 | 1,047 | 858   | 807   | 969   | 969   | 937   | 889   | 850   | 867   | 977    |
| 2554 | 831   | 822   | 940   | 1,694 | 1,550 | 1,771 | 1,933 | 1,978 | 2,011 | 2,022 | 2,102 | 2,144 | 1,650  |
| 2555 | 1,744 | 1,442 | 1,603 |       |       |       |       |       |       |       |       |       | 1,596  |

หมายเหตุ : เป็นราคาเฉลี่ยเกษตรกรขายได้จังหวัดเพชรบุรี สมุทรสาคร และสมุทรสงคราม

ที่มา : สำนักงานการค้าภายในจังหวัดเพชรบุรี สมุทรสาคร และสมุทรสงคราม

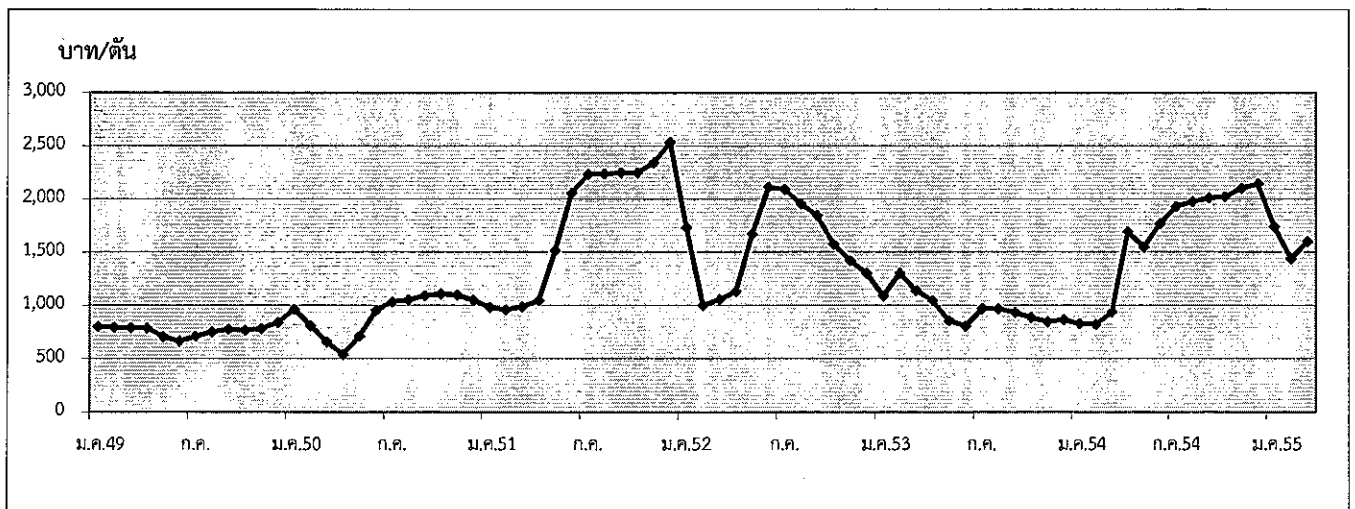

กรมการค้าภายใน กระทรวงพาณิชย์

เมษายน 2555



| 1. ผลผลิตและการใช้ (ล้านตัน)             | ปี 50/51                                                                                             | ปี 51/52             | ปี 52/53              | ปี 53/54            | ปี 54/55                |        |
|------------------------------------------|------------------------------------------------------------------------------------------------------|----------------------|-----------------------|---------------------|-------------------------|--------|
| 1.1 ผลผลิตพืชน้ำมันโลก                   | 390.33                                                                                               | 396.17               | 444.24                | 455.02              | 445.73 (ม.ก.55)         |        |
| 1.2 ผลผลิตถั่วเหลือง                     |                                                                                                      |                      |                       |                     |                         |        |
| 1.2.1 โลก                                | 219.538                                                                                              | 211.607              | 261.031               | 264.253 (ประมาณการ) | 245.065 (ประมาณการ)     |        |
| 1.2.2 ไทย                                | 0.201                                                                                                | 0.187                | 0.176                 | 0.152               | 0.151                   |        |
| - ถั่วฤดูแล้ง                            | 0.132                                                                                                | 0.135                | 0.124                 | 0.106               | 0.106                   |        |
| - ถั่วฤดูฝน                              | 0.069                                                                                                | 0.052                | 0.052                 | 0.046               | 0.045                   |        |
| 1.3 ความต้องการใช้ (สกก.)                | 1.907                                                                                                | 1.721                | 1.988                 | 2.039               | 2.111                   |        |
|                                          | <b>ปี 51</b>                                                                                         | <b>ปี 52</b>         | <b>ปี 53</b>          | <b>ปี 54</b>        | <b>ปี 55</b>            |        |
| 1.4 นำเข้า                               | 1.723                                                                                                | 1.535                | 1.819                 | 1.994               | 0.206 (ม.ก.55)          |        |
| 1.5 ส่งออก                               | 0.0012                                                                                               | 0.0013               | 0.0010                | 0.0015              | 0.0001                  |        |
| ไทยนำเข้าจาก                             | บราซิล 62% สหรัฐอเมริกา 24% อาร์เจนตินา 11% แคนาดา 1% กัมพูชา 1%                                     |                      |                       |                     |                         |        |
| ไทยส่งออกไป                              | กัมพูชา 58% เวียดนาม 18% มัลดีฟส์ 8% สหรัฐอเมริกา 6% ฟิลิปปินส์ 5%                                   |                      |                       |                     |                         |        |
|                                          | อินโดนีเซีย 3% ฮองกง 1%                                                                              |                      |                       |                     |                         |        |
| Contract Farming                         | จัดทำแผนการลงทุนโดยคณะกรรมการจัดทำแผนการลงทุนเกษตรแบบมีสัญญาทั่วประเทศเพื่อนบ้าน กรมการค้าต่างประเทศ |                      |                       |                     |                         |        |
|                                          | เป้าหมาย (ผ่านคณะ กก.)                                                                               |                      | นำเข้าจริง            |                     |                         |        |
|                                          | ปี 50/51 = 59,030 ตัน                                                                                |                      | พม่า - ลาว -          | กัมพูชา 4,968 ตัน   |                         |        |
|                                          | ปี 51/52 = 199,163 ตัน                                                                               |                      | พม่า - ลาว 2,087      | กัมพูชา 197,076 ตัน |                         |        |
|                                          | ปี 53/54 = 100,000 ตัน                                                                               |                      |                       |                     |                         |        |
|                                          | <b>ปี 50/51</b>                                                                                      | <b>ปี 51/52</b>      | <b>ปี 52/53</b>       | <b>ปี 53/54</b>     | <b>ปี 54/55</b>         |        |
| 2. ต้นทุนการผลิต (บาท/กก.)               | 10.11                                                                                                | 11.64                | 11.69                 | 11.53               | 12.01                   |        |
| 3. แหล่งผลิตสำคัญ ปี 54 (ม.ก.55)         |                                                                                                      |                      |                       |                     |                         |        |
|                                          | <b>จังหวัด</b>                                                                                       | <b>พื้นที่ (ไร่)</b> | <b>ผลผลิต (ตัน) %</b> |                     | <b>ผลผลิต/ไร่ (กก.)</b> |        |
| 1                                        | เชียงใหม่                                                                                            | 101,830              | 31,740                | 21                  | 312                     |        |
| 2                                        | แพร่                                                                                                 | 79,845               | 19,130                | 13                  | 240                     |        |
| 3                                        | แม่ฮ่องสอน                                                                                           | 56,290               | 17,030                | 11                  | 303                     |        |
| 4                                        | เลย                                                                                                  | 60,480               | 16,515                | 11                  | 273                     |        |
| 5                                        | อุดรดิตถ์                                                                                            | 30,560               | 8,615                 | 6                   | 282                     |        |
| 6                                        | ชัยภูมิ                                                                                              | 33,280               | 8,415                 | 6                   | 253                     |        |
| 7                                        | น่าน                                                                                                 | 28,920               | 7,110                 | 5                   | 246                     |        |
| 8                                        | เขียงราย                                                                                             | 30,570               | 6,935                 | 5                   | 227                     |        |
| 9                                        | ขอนแก่น                                                                                              | 26,160               | 6,725                 | 4                   | 257                     |        |
| 10                                       | ลำปาง                                                                                                | 28,470               | 6,120                 | 4                   | 215                     |        |
| 11                                       | อื่นๆ                                                                                                | 90,585               | 23,965                | 16                  | 271                     |        |
|                                          | รวมทั้งประเทศ                                                                                        | 566,990              | 152,300               | 100                 | 269                     |        |
| 4. ราคา (บาท/กก.)                        | <b>ปี 2551</b>                                                                                       | <b>ปี 2552</b>       | <b>ปี 2553</b>        | <b>ปี 2554</b>      | <b>ปี 2555</b>          |        |
|                                          |                                                                                                      |                      |                       |                     | ก.พ. มิ.ค.              |        |
| 4.1 เกษตรกรขายได้ (คละ)                  | 17.51                                                                                                | 14.37                | 14.42                 | 14.85               | -                       | 14.21  |
| 4.2 ขายส่ง กทม.                          |                                                                                                      |                      |                       |                     |                         |        |
| - เกรดแปรรูปอาหาร                        | 23.35                                                                                                | 21.83                | 20.50                 | 21.95               | 22.00                   | 22.00  |
| - เกรดผลิตอาหารสัตว์                     | 21.50                                                                                                | 20.55                | 19.19                 | 20.36               | 20.50                   | 20.50  |
| - เกรดสกัดน้ำมัน                         | 18.48                                                                                                | 16.50                | 15.31                 | 16.17               | 16.35                   | 16.49  |
| 4.3 ซื้อขายล่วงหน้าตลาดชิคาโก (US. No.2) |                                                                                                      |                      |                       |                     |                         |        |
| - บาท/กก.                                | 15.12                                                                                                | 13.05                | 12.22                 | 14.69               | 14.23                   | 15.30  |
| - เหรียญสหรัฐ/ตัน                        | 453.47                                                                                               | 378.70               | 384.53                | 484.03              | 461.16                  | 496.25 |

## 5. สภาพปัญหา/สาเหตุ

ผลผลิตเมล็ดถั่วเหลืองในประเทศมีไม่เพียงพอกับความต้องการใช้ต้องนำเข้าจากต่างประเทศร้อยละ 90 เพื่อใช้ในอุตสาหกรรมการสกัดน้ำมันพืช การผลิตอาหารสัตว์ และการแปรรูปผลิตภัณฑ์อาหารต่าง ๆ

## 6. มาตรการแก้ไขปัญหา

การกำหนดนโยบายและมาตรการนำเข้าเมล็ดถั่วเหลือง เป็นอำนาจหน้าที่ของคณะกรรมการพืช น้ำมันและน้ำมันพืช ซึ่งได้รับการแต่งตั้งจากคณะรัฐมนตรี โดยมีรองนายกรัฐมนตรี (ที่นายกรัฐมนตรีมอบหมาย) เป็นประธาน ผู้แทนจากหน่วยราชการและเอกชนที่เกี่ยวข้องเป็นกรรมการ เลขานุการสำนักงานเศรษฐกิจการเกษตร เป็นกรรมการและเลขานุการ

### นโยบายและมาตรการนำเข้าเมล็ดถั่วเหลือง ปี 2554-56

คณะรัฐมนตรีมีมติ (25 พ.ย.53) เห็นชอบตามมติคณะกรรมการพืชน้ำมันและน้ำมันพืช (21 ต.ค.53) กำหนดมาตรการนำเข้าไว้ดังนี้

#### 6.1 ภายใต้กรอบองค์การการค้าโลก (WTO)

##### 1) การขยายระยะเวลาเปิดตลาดนำเข้า

1.1) ขยายระยะเวลาเปิดตลาดเมล็ดถั่วเหลืองจากคราวละ 1 ปี เป็นคราวละ 3 ปี โดยปี 2554-56 นำเข้าได้ไม่จำกัดปริมาณและช่วงเวลานำเข้า อัตราภาษีนำเข้าในโควตาร้อยละ 0 นอกโควตาร้อยละ 80

1.2) ให้คณะกรรมการพืชน้ำมันและน้ำมันพืชกำหนดแนวทางและมาตรการการบริหารการนำเข้าปีต่อปี และเสนอคณะรัฐมนตรีเพื่อทราบ

##### 2) แนวทางและมาตรการการบริหารการนำเข้าปี 2554

2.1) ผู้มีสิทธินำเข้าในโควตารวม 15 ราย คือ 1. สมาคมผู้ผลิตน้ำมันถั่วเหลืองและรำข้าว 2. สมาคมผู้ผลิตอาหารสัตว์ไทย 3. สมาคมส่งเสริมผู้ใช้วัตถุดิบอาหารสัตว์ 4. สมาคมปศุสัตว์ไทย 5. สมาคมผู้เลี้ยงไก่เนื้อเพื่อการส่งออก 6. สมาคมผู้ผลิตไก่เพื่อส่งออกไทย 7. บริษัท กรีนสปอต จำกัด 8. บริษัท แลกดาซอย จำกัด 9. บริษัท ไทยเทพรสผลิตภัณฑ์อาหาร จำกัด (มหาชน) 10. บริษัท แครี่ พลัส จำกัด 11. บริษัท ไทยซิม จำกัด 12. ห้างหุ้นส่วนจำกัดคิกโคเคน 13. สมาคมผู้ค้าสินค้าเกษตรกับประเทศเพื่อนบ้าน และ 14. บมจ.อาหารสากล 15. บริษัท นอร์ธเทอร์น ฟู้ด คอมเพล็กซ์ จำกัด หากมีผู้ยื่นขอสิทธิรายใหม่ให้คณะอนุกรรมการ กำกับ ดูแลเมล็ดถั่วเหลืองเป็นผู้พิจารณา และแจ้งคณะกรรมการพืชน้ำมันและน้ำมันพืชทราบ

##### 2.2) ผู้มีสิทธินำเข้าให้การสนับสนุนและส่งเสริมการผลิตถั่วเหลืองภายในประเทศ ดังนี้

(1) รับซื้อผลผลิตเมล็ดถั่วเหลืองที่ผลิตได้ภายในประเทศในราคาตามกลไกตลาด แต่ไม่ต่ำกว่าราคาขั้นต่ำตามชั้นคุณภาพ ดังนี้

| บาท : กก.                      | หน่วย : บาท/กก. |        |         |      |
|--------------------------------|-----------------|--------|---------|------|
|                                | มี.ค.54         | ก.พ.55 | มี.ค.55 | %△   |
| เกษตรกรขายได้(คละ)             | 15.52           | -      | 14.21   | -    |
| ขายส่ง กทม. เกรดแปรรูปอาหาร    | 22.50           | 22.00  | 22.00   | 0    |
| เกรดอาหารสัตว์                 | 20.75           | 20.50  | 20.50   | 0    |
| เกรดสกัดน้ำมัน                 | 16.25           | 16.35  | 16.49   | 0.86 |
| ตลาดชิคาโก                     | 15.21           | 14.23  | 15.30   | 7.52 |
| ราคานำเข้า CIF (มูลค่า/ปริมาณ) | 15.81           | 17.24* | 18.41*  | 6.79 |

(2) ผู้มีสิทธินำเข้าให้ความร่วมมือรับซื้อเมล็ดถั่วเหลืองภายในประเทศและการใช้เมล็ดถั่วเหลืองนำเข้าตามนโยบาย เป็นลายลักษณ์อักษรกับกระทรวงเกษตรและสหกรณ์และกระทรวงพาณิชย์

(3) เพื่อมิให้การเปิดตลาดเมล็ดถั่วเหลืองส่งผลกระทบต่อเกษตรกรภายในประเทศ เห็นควรให้คณะอนุกรรมการ กำกับ ดูแล เมล็ดถั่วเหลือง ทำหน้าที่กำกับดูแลการรับซื้อเมล็ดถั่วเหลืองที่ผลิตได้ภายในประเทศ การนำเข้าและการใช้เมล็ดถั่วเหลืองนำเข้าให้เป็นไปตามมาตรการและนโยบาย โดยมีองค์ประกอบและอำนาจหน้าที่เช่นเดียวกับปี 2553

## 6.2 ภายใต้กรอบเขตการค้า AFTA

ไม่จำกัดปริมาณการนำเข้าร้อยละ 0 ให้ใช้หลักเกณฑ์และวิธีปฏิบัติเช่นเดียวกับการนำเข้าภายใต้กรอบ WTO

## 6.3 ภายใต้กรอบเขตการค้า FTA

### ไทย-ออสเตรเลีย และไทย-นิวซีแลนด์

ไม่จำกัดปริมาณการนำเข้าร้อยละ 0 ให้ใช้หลักเกณฑ์และวิธีปฏิบัติเช่นเดียวกับการนำเข้าภายใต้กรอบ WTO

ไทย-ญี่ปุ่น โควต้า 10,922 ตัน การนำเข้าในโควตาร้อยละ 0 ไม่ผูกพันนอกโควตา ให้ใช้หลักเกณฑ์และวิธีปฏิบัติเช่นเดียวกับการนำเข้าภายใต้กรอบ WTO

### อาเซียน-เกาหลี

โควต้า 10,922 ตัน การนำเข้าในโควตาร้อยละ 0 ไม่ผูกพันนอกโควตา

ทั้งนี้ การนำเข้าทั่วไป การนำเข้าร้อยละ 6 หรือ กก.ละ 0.30 บาท และต้องขออนุญาต

## 7. สถานการณ์ ปี 2555

1) ในเดือนมีนาคม ถั่วเหลืองเริ่มออกสู่ตลาด ราคาเฉลี่ยเดือน มี.ค.55 กก.ละ 14.21 บาท ส่วนราคาขายส่งตลาด กทม.เกรดแปรรูปอาหารและเกรดอาหารสัตว์ทรงตัวทำเดือนก่อน ส่วนเกรดสกัดน้ำมันโน้มสูงขึ้นจากเดือนก่อนจาก กก.ละ 16.35 บาทเป็น 16.49 บาทตามความต้องการใช้ของ โรงงานสกัดน้ำมันถั่วเหลืองที่มีมากขึ้น และในช่วง มี.ค.55 มีการนำเข้าเมล็ดถั่วเหลืองปริมาณ 206,305 ตัน สูงขึ้นจากช่วงเดียวกันของปีก่อนที่มีปริมาณ 155,753 ตัน หรือสูงขึ้น 32%

ราคาซื้อขายล่วงหน้าตลาดชิคาโกเฉลี่ย มี.ค.55 สูงขึ้นจากต้นละ 461US\$ ในเดือนก่อนเป็นต้นละ 496US\$ เนื่องจากคาดว่าปริมาณผลผลิตถั่วเหลืองโลกจะลดลงจากสภาพอากาศที่แห้งแล้งในอาร์เจนตินาและภาคใต้ของบราซิล และภาวะการส่งออกถั่วเหลืองของสหรัฐฯ ที่มีแนวโน้มสูงขึ้นจากความต้องการใช้จากจีนที่เป็นผู้นำเข้ารายใหญ่ แม้ว่าเงินจะอยู่ในสถานะเศรษฐกิจตกต่ำ แต่ยังคงมีความต้องการใช้เมล็ดถั่วเหลืองในภาคปศุสัตว์เพื่อการบริโภคที่มีปริมาณมากขึ้น

| บาท : กก.                      | มี.ค.54 | ก.พ.55 | มี.ค.55 | %Δ   |
|--------------------------------|---------|--------|---------|------|
| เกษตรกรขายได้(คละ)             | 15.52   | -      | 14.21   | -    |
| ขายส่ง กทม. เกรดแปรรูปอาหาร    | 22.50   | 22.00  | 22.00   | 0    |
| เกรดอาหารสัตว์                 | 20.75   | 20.50  | 20.50   | 0    |
| เกรดสกัดน้ำมัน                 | 16.25   | 16.35  | 16.49   | 0.86 |
| ตลาดชิคาโก                     | 15.21   | 14.23  | 15.30   | 7.52 |
| ราคานำเข้า CIF (มูลค่า/ปริมาณ) | 15.81   | 17.24* | 18.41*  | 6.79 |

2) แนวโน้ม คาดว่าราคาตลาดโลกจะโน้มสูงขึ้น เนื่องจากสภาพอากาศที่แปรปรวนมีผลทำให้ปริมาณผลผลิตอาจลดลง

## ราคาเมล็ดถั่วเหลือง

หน่วย : บาท/กก.

| มค.                                                                                     | กพ.    | มีค.   | เมย.   | พค.    | มิย.   | กค.    | สค.    | กย.    | ตค.    | พย.    | ธค.    | เฉลี่ย |        |
|-----------------------------------------------------------------------------------------|--------|--------|--------|--------|--------|--------|--------|--------|--------|--------|--------|--------|--------|
| <b>1. ราคาที่เกษตรกรขายได้ เมล็ดถั่วเหลืองชนิดคละ</b>                                   |        |        |        |        |        |        |        |        |        |        |        |        |        |
| 2550                                                                                    | -      | -      | 10.85  | 10.49  | 10.32  | 9.75   | -      | 12.00  | 11.94  | 10.95  | 12.46  | 15.25  | 11.56  |
| 2551                                                                                    | -      | -      | 16.82  | 17.61  | 17.14  | 19.00* | 20.25* | 18.80* | 17.76  | 15.87  | 16.00  | 15.83  | 17.51  |
| 2552                                                                                    | -      | -      | 14.77  | 15.01  | 14.67  | 14.00  | -      | 14.10  | 13.85  | 12.68  | 15.00  | 15.22  | 14.37  |
| 2553                                                                                    | 15.00  | -      | 13.65  | 14.06  | -      | -      | -      | -      | -      | -      | 14.90  | 14.51  | 14.42  |
| 2554                                                                                    | 14.35  | 14.59  | 15.52  | 15.44  | 13.76  | -      | -      | 14.00  | 14.37  | 15.96  | 15.64  | 14.85  |        |
| 2555                                                                                    | 14.85  | -      | 14.21  |        |        |        |        |        |        |        |        | 14.53  |        |
| <b>2. ราคาขายส่ง เมล็ดถั่วเหลืองเกรดแปรรูปผลิตภัณฑ์อาหาร ตลาด กทม.</b>                  |        |        |        |        |        |        |        |        |        |        |        |        |        |
| 2550                                                                                    | 15.04  | 15.25  | 15.25  | 15.16  | 14.75  | 14.75  | 14.75  | 14.99  | 16.64  | 17.94  | 20.30  | 20.75  | 16.30  |
| 2551                                                                                    | 21.49  | 22.50  | 22.50  | 22.31  | 23.64  | 24.68  | 26.35  | 25.50  | 25.95  | 25.64  | 20.39  | 19.25  | 23.35  |
| 2552                                                                                    | 19.73  | 19.91  | 20.25  | 20.95  | 22.17  | 22.25  | 23.00  | 23.25  | 23.02  | 22.75  | 22.46  | 22.25  | 21.83  |
| 2553                                                                                    | 21.85  | 21.70  | 21.25  | 21.06  | 20.75  | 20.75  | 19.91  | 19.75  | 19.75  | 19.75  | 19.75  | 19.75  | 20.50  |
| 2554                                                                                    | 20.16  | 22.50  | 22.50  | 22.50  | 22.50  | 21.64  | 21.55  | 22.00  | 22.00  | 22.00  | 22.00  | 22.00  | 21.95  |
| 2555                                                                                    | 22.00  | 22.00  | 22.00  |        |        |        |        |        |        |        |        |        | 22.00  |
| <b>3. ราคาขายส่ง เมล็ดถั่วเหลืองเกรดผลิตอาหารสัตว์ ตลาด กทม.</b>                        |        |        |        |        |        |        |        |        |        |        |        |        |        |
| 2550                                                                                    | 13.32  | 13.38  | 13.38  | 13.31  | 13.00  | 13.00  | 13.00  | 13.28  | 14.85  | 15.90  | 17.85  | 18.25  | 14.38  |
| 2551                                                                                    | 19.42  | 20.50  | 20.90  | 20.29  | 21.39  | 22.27  | 24.32  | 23.50  | 23.95  | 23.90  | 19.33  | 18.25  | 21.50  |
| 2552                                                                                    | 18.73  | 18.91  | 19.25  | 19.72  | 20.67  | 20.75  | 21.50  | 21.75  | 21.52  | 21.25  | 21.25  | 21.25  | 20.55  |
| 2553                                                                                    | 20.85  | 20.70  | 20.25  | 20.06  | 19.56  | 19.25  | 18.41  | 18.25  | 18.25  | 18.25  | 18.25  | 18.25  | 19.19  |
| 2554                                                                                    | 18.63  | 20.75  | 20.75  | 20.75  | 20.75  | 20.11  | 20.05  | 20.50  | 20.50  | 20.50  | 20.50  | 20.50  | 20.36  |
| 2555                                                                                    | 20.50  | 20.50  | 20.50  |        |        |        |        |        |        |        |        |        | 20.50  |
| <b>4. ราคาขายส่ง เมล็ดถั่วเหลืองเกรดสกัดน้ำมัน ความชื้น 13.0% ตลาด กทม.</b>             |        |        |        |        |        |        |        |        |        |        |        |        |        |
| 2550                                                                                    | 11.50  | 11.60  | 11.85  | 11.63  | 11.63  | 11.75  | 11.80  | 11.98  | 12.98  | 14.20  | 16.76  | 17.13  | 12.90  |
| 2551                                                                                    | 17.28  | 17.75  | 18.71  | 18.28  | 19.14  | 19.60  | 21.67  | 20.75  | 20.39  | 18.99  | 15.51  | 13.69  | 18.48  |
| 2552                                                                                    | 14.50  | 15.49  | 15.66  | 16.20  | 17.35  | 17.78  | 17.90  | 17.35  | 17.02  | 16.27  | 16.09  | 16.41  | 16.50  |
| 2553                                                                                    | 16.23  | 15.79  | 15.00  | 14.85  | 14.85  | 14.85  | 14.85  | 14.98  | 15.02  | 15.26  | 15.78  | 16.25  | 15.31  |
| 2554                                                                                    | 16.25  | 16.25  | 16.25  | 16.25  | 16.25  | 16.21  | 16.10  | 16.10  | 16.10  | 16.10  | 16.10  | 16.10  | 16.17  |
| 2555                                                                                    | 16.26  | 16.35  | 16.49  |        |        |        |        |        |        |        |        |        | 16.37  |
| <b>5. ราคาขายปลีก น้ำมันถั่วเหลืองบริสุทธิ์ ขนาดบรรจุขวด 1 ลิตร ตลาด กทม. (บาท/ขวด)</b> |        |        |        |        |        |        |        |        |        |        |        |        |        |
| 2550                                                                                    | 36.88  | 36.88  | 36.88  | 36.88  | 37.13  | 38.28  | 39.00  | 39.00  | 39.00  | 39.31  | 40.49  | 43.54  | 38.61  |
| 2551                                                                                    | 46.20  | 49.60  | 50.21  | 50.68  | 50.75  | 50.75  | 50.75  | 50.75  | 51.39  | 51.75  | 51.15  | 48.73  | 50.23  |
| 2552                                                                                    | 47.75  | 47.75  | 45.50  | 44.90  | 44.50  | 44.50  | 44.50  | 44.50  | 44.50  | 44.50  | 44.50  | 44.50  | 45.16  |
| 2553                                                                                    | 44.59  | 44.75  | 44.75  | 44.75  | 44.75  | 44.75  | 44.12  | 44.00  | 44.00  | 44.00  | 44.00  | 44.55  | 44.42  |
| 2554                                                                                    | 45.50  | 45.50  | 45.50  | 53.32  | 55.00  | 55.00  | 55.00  | 55.00  | 55.00  | 55.00  | 55.00  | 55.00  | 52.49  |
| 2555                                                                                    | 55.00  | 55.00  | 55.00  |        |        |        |        |        |        |        |        |        | 55.00  |
| <b>6. ราคาซื้อขายล่วงหน้าเมล็ดถั่วเหลือง ตลาดชิคาโก</b>                                 |        |        |        |        |        |        |        |        |        |        |        |        |        |
| 2550                                                                                    | 9.24   | 9.97   | 9.76   | 9.47   | 9.74   | 10.51  | 10.59  | 10.60  | 11.95  | 12.29  | 13.23  | 14.31  | 10.97  |
| 2551                                                                                    | 15.38  | 16.63  | 15.66  | 15.31  | 15.75  | 18.41  | 18.71  | 16.00  | 15.07  | 11.74  | 11.59  | 11.18  | 15.12  |
| 2552                                                                                    | 12.80  | 12.09  | 11.98  | 13.32  | 14.70  | 15.26  | 13.69  | 13.97  | 11.86  | 11.91  | 12.40  | 12.63  | 13.05  |
| 2553                                                                                    | 11.91  | 11.47  | 11.40  | 11.58  | 11.35  | 11.37  | 12.02  | 12.32  | 12.03  | 12.86  | 13.80  | 14.56  | 12.22  |
| 2554                                                                                    | 15.72  | 14.30  | 15.21  | 15.16  | 15.14  | 15.34  | 15.17  | 14.96  | 14.93  | 13.86  | 13.32  | 13.15  | 14.69  |
| 2555                                                                                    | 14.00  | 14.23  | 15.30  |        |        |        |        |        |        |        |        |        | 14.51  |
| <b>7. ราคาซื้อขายล่วงหน้าเมล็ดถั่วเหลือง ตลาดชิคาโก (เหรียญสหรัฐ/ตัน)</b>               |        |        |        |        |        |        |        |        |        |        |        |        |        |
| 2550                                                                                    | 256.08 | 278.01 | 277.25 | 270.56 | 280.28 | 302.80 | 313.27 | 308.98 | 347.54 | 358.37 | 388.98 | 423.04 | 317.10 |
| 2551                                                                                    | 461.68 | 508.19 | 495.67 | 482.76 | 489.05 | 552.44 | 556.52 | 471.04 | 437.83 | 339.89 | 329.12 | 317.42 | 453.47 |
| 2552                                                                                    | 364.70 | 341.25 | 333.64 | 374.44 | 422.14 | 445.08 | 400.40 | 408.93 | 349.16 | 354.97 | 371.03 | 378.67 | 378.70 |
| 2553                                                                                    | 358.82 | 344.63 | 348.62 | 357.31 | 349.02 | 348.54 | 370.14 | 380.17 | 388.45 | 427.15 | 460.09 | 481.40 | 384.53 |
| 2554                                                                                    | 511.65 | 512.81 | 498.70 | 501.43 | 498.73 | 500.68 | 501.79 | 498.44 | 488.20 | 447.14 | 428.76 | 420.01 | 484.03 |
| 2555                                                                                    | 441.70 | 461.16 | 496.25 |        |        |        |        |        |        |        |        |        | 466.37 |

ที่มา : 1.สำนักงานเศรษฐกิจการเกษตรเฉลี่ยทั้งปีแบบถ่วงน้ำหนักจำนวนผลผลิต , 2-5 กรมการค้าภายใน, 6-7 Chicago Board of \* มิย.-ส.ค.51 สอบถามราคาจากโรงสกัด

## ปริมาณการนำเข้าและส่งออกเมล็ดถั่วเหลือง

หน่วย : ตัน

| มค.                 | กพ.     | มีค.    | เมย.    | พค.     | มิย.    | กค.     | สค.     | กย.     | ตค.     | พย.     | ธค.     | รวม     |           |
|---------------------|---------|---------|---------|---------|---------|---------|---------|---------|---------|---------|---------|---------|-----------|
| <b>ปริมาณนำเข้า</b> |         |         |         |         |         |         |         |         |         |         |         |         |           |
| 2550                | 86,713  | 209,677 | 94,740  | 59,587  | 185,513 | 152,423 | 79,486  | 82,853  | 220,544 | 103,684 | 84,882  | 180,733 | 1,540,835 |
| 2551                | 180,933 | 73,327  | 80,990  | 187,288 | 202,673 | 119,132 | 128,023 | 191,149 | 88,298  | 105,402 | 223,986 | 142,072 | 1,723,273 |
| 2552                | 4,126   | 71,679  | 79,632  | 136,475 | 158,946 | 201,633 | 151,633 | 146,172 | 167,803 | 74,903  | 105,878 | 235,670 | 1,534,551 |
| 2553                | 12,758  | 91,672  | 109,170 | 208,321 | 78,012  | 156,384 | 253,577 | 165,790 | 242,637 | 141,275 | 192,441 | 166,668 | 1,818,705 |
| 2554                | 155,753 | 166,595 | 159,527 | 143,542 | 268,381 | 193,807 | 128,806 | 179,778 | 121,053 | 153,217 | 173,032 | 150,886 | 1,994,378 |
| 2555                | 206,305 |         |         |         |         |         |         |         |         |         |         |         | 206,305   |
| <b>ปริมาณส่งออก</b> |         |         |         |         |         |         |         |         |         |         |         |         |           |
| 2550                | 219     | 80      | 77      | 53      | 147     | 106     | -       | 64      | 5       | 24      | 1,039   | 843     | 2,658     |
| 2551                | 70      | 3       | 30      | 97      | 111     | 348     | 128     | 223     | 49      | 10      | 27      | 103     | 1,199     |
| 2552                | 69      | 164     | 7       | 115     | 128     | 91      | 137     | 51      | 13      | 185     | 221     | 117     | 1,296     |
| 2553                | 44      | 70      | 54      | 24      | 104     | 38      | 48      | 79      | 19      | 90      | 106     | 278     | 954       |
| 2554                | 52      | 249     | 272     | 151     | 421     | 587     | 295     | 187     | 135     | 18      | 142     | 121     | 2,629     |
| 2555                | 198     |         |         |         |         |         |         |         |         |         |         |         | 198       |

ที่มา : กรมศุลกากร : ปี 2550-54 พิกัด 12010090001 12010010000 และ 12010090090

: ปี 2555 พิกัด 12011009000 12019010001 และ 12019090090

## กากถั่วเหลือง

| 1. ผลผลิตและการใช้ (ล้านตัน)          | ปี 2551       | ปี 2552 | ปี 2553 | ปี 2554 | ปี 2555              |
|---------------------------------------|---------------|---------|---------|---------|----------------------|
|                                       | 1.1 ผลผลิตโลก | 158.649 | 151.770 | 165.083 | 174.160              |
| 1.2 ผลผลิตในประเทศ <sup>แบบแห้ง</sup> | 0.943         | 0.950   | 1.065   | 1.234   | 1.250<br>(ประมาณการ) |
| - เมล็ดในประเทศ                       | 0.019         | 0.022   | 0.025   | 0.015   | 0.025                |
| - เมล็ดนำเข้า                         | 0.924         | 0.928   | 1.040   | 1.219   | 1.225                |
| 1.3 ความต้องการใช้                    | 3.136         | 3.143   | 3.681   | 3.633   | 3.650                |
| 1.4 นำเข้า                            | 2.193         | 2.077   | 2.616   | 2.399   | 0.158<br>(มี.ก.55)   |
| 2. ราคา (บาท/กก.)                     | ปี 2552       | ปี 2553 | ปี 2554 | ปี 2555 |                      |
|                                       |               |         |         | ก.พ.    | มี.ค.                |
| 2.1 ขายส่ง กทม.                       |               |         |         |         |                      |
| - กากถั่วเหลืองในประเทศ               |               |         |         |         |                      |
| - เมล็ดในโปรตีน44-48%                 | 16.98         | 16.30   | 14.33   | 15.47   | 16.43                |
| - เมล็ดนำเข้าโปรตีน42-45%             | 16.23         | 14.19   | 13.37   | 14.73   | 15.51                |
| - กากถั่วเหลืองนำเข้า                 |               |         |         |         |                      |
| - โปรตีน 46-48%                       | 16.30         | 14.15   | 12.81   | 14.15   | 14.15                |
| 2.2 ตลาดต่างประเทศ                    |               |         |         |         |                      |
| - ตลาดชีกาโก (บาท/กก.)                | 12.37         | 10.54   | 11.49   | 11.25   | 12.49                |
| (เหรียญสหรัฐ/ตัน)                     | 358.88        | 331.04  | 378.82  | 364.49  | 405.23               |
| - ราคานำเข้า CIF.(มูลค่า/ปริมาณ)      | 14.57         | 12.91   | 13.95   | 13.95   | 15.32                |

## 3. สภาพปัญหา/สาเหตุ

การผลิตกากในประเทศ (จากเมล็ดในประเทศและเมล็ดนำเข้า) ไม่เพียงพอกับความต้องการใช้ ผลิตได้ประมาณร้อยละ 30 ต้องนำเข้าประมาณร้อยละ 70 ของความต้องการใช้รวม

## 4. มาตรการแก้ไขปัญหา

การกำหนดนโยบายและมาตรการนำเข้ากากถั่วเหลือง เป็นอำนาจหน้าที่ของคณะกรรมการนโยบายอาหาร ซึ่งได้รับการแต่งตั้งจากคณะรัฐมนตรี โดยมี รัฐมนตรีว่าการกระทรวงพาณิชย์ เป็นประธาน รัฐมนตรีช่วยว่าการกระทรวงพาณิชย์ กระทรวงเกษตรและสหกรณ์ กระทรวงการคลัง กระทรวงอุตสาหกรรมและกระทรวงมหาดไทย เป็นกรรมการ อธิบดีกรมการค้าภายใน เป็นกรรมการและเลขานุการ (มติ ครม. 27 กันยายน 2554)

## นโยบายและมาตรการนำเข้ากากถั่วเหลือง ปี 2555-57

มติคณะรัฐมนตรี (15 พ.ย.54) เห็นชอบตามมติคณะกรรมการนโยบายอาหาร (2 พ.ย.54) ให้กำหนดนโยบายและมาตรการนำเข้ากากถั่วเหลืองเช่นเดียวกับปี 2555-57 ดังนี้

| ข้อผูกพัน ปี 55-57/มติ ครม./กฎหมาย                                                                                                                                                                                                                            | มาตรการที่กำหนด ปี 55-57                                                                                                                                                                                                                                                                                                                                                                                                                                                                                                                                                                                                                                                                                                                                                                              |
|---------------------------------------------------------------------------------------------------------------------------------------------------------------------------------------------------------------------------------------------------------------|-------------------------------------------------------------------------------------------------------------------------------------------------------------------------------------------------------------------------------------------------------------------------------------------------------------------------------------------------------------------------------------------------------------------------------------------------------------------------------------------------------------------------------------------------------------------------------------------------------------------------------------------------------------------------------------------------------------------------------------------------------------------------------------------------------|
| <p>(1) WTO - โควตา 230,559 ตัน</p> <ul style="list-style-type: none"> <li>- ภาษีในโควตา 20%</li> <li>- ภาษีนอกโควตา 133%</li> <li>- มติ ครม. 15 ต.ค.39 เห็นชอบนโยบายปี 2540 โดยกำหนดอัตราภาษีนำเข้ากากถั่วเหลืองร้อยละ 10 ตั้งแต่ พ.ย.39 เป็นต้นไป</li> </ul> | <ul style="list-style-type: none"> <li>- กำหนดภาษีนำเข้าในโควตาร้อยละ 2</li> <li>- กำหนดผู้มีสิทธินำเข้า 8 สมาคม ประกอบด้วย               <ul style="list-style-type: none"> <li>สมาคมผู้ผลิตอาหารสัตว์ไทย</li> <li>สมาคมผู้ผลิตไก่เพื่อส่งออกไทย</li> <li>สมาคมผู้เลี้ยงไก่เนื้อเพื่อการส่งออก</li> <li>สมาคมผู้เลี้ยงเป็ดเพื่อการค้าและการส่งออก</li> <li>สมาคมปศุสัตว์ไทย</li> <li>สมาคมส่งเสริมการเลี้ยงไก่แห่งประเทศไทยฯ</li> <li>สมาคมส่งเสริมผู้ใช้วัตถุดิบอาหารสัตว์</li> <li>สมาคมผู้เลี้ยงสุกรแห่งชาติ</li> </ul> </li> <li>- และให้ผู้มีสิทธินำเข้าร่วมมือรับซื้อกากถั่วเหลืองที่ผลิตจากเมล็ดถั่วเหลืองในประเทศของโรงงานสกัดน้ำมันพืชทั้งหมดในราคา กก.ละ 11.25 บาท ตลาด กทม. โดยมีการทำสัญญาการรับซื้อกากถั่วเหลืองกับ พณ. และ กษ.</li> <li>- กำหนดภาษีนำเข้านอกโควตาร้อยละ 119</li> </ul> |
| <p>(2) AFTA - ภาษี 0%</p>                                                                                                                                                                                                                                     | <p>- ภาษี 0%</p>                                                                                                                                                                                                                                                                                                                                                                                                                                                                                                                                                                                                                                                                                                                                                                                      |
| <p>(3) FTA ไทย – ออสเตรเลีย - ภาษี 0%</p> <p>ไทย – นิวซีแลนด์ - ภาษี 0%</p> <p>ไทย – ญี่ปุ่น - ภาษีในโควตา 0%</p>                                                                                                                                             | <p>ภาษี 0%</p>                                                                                                                                                                                                                                                                                                                                                                                                                                                                                                                                                                                                                                                                                                                                                                                        |
| <p>(4) AKFTA อาเซียน-เกาหลี</p> <p>ปี 55 - ภาษี 4.44%</p> <p>ปี 56 - ภาษี 3.33%</p> <p>ปี 57 - ภาษี 2.22%</p>                                                                                                                                                 | <p>ปี 55 - ภาษี 4.44%</p> <p>ปี 56 - ภาษี 3.33%</p> <p>ปี 57 - ภาษี 2.22%</p>                                                                                                                                                                                                                                                                                                                                                                                                                                                                                                                                                                                                                                                                                                                         |
| <p>(5) การนำเข้าทั่วไป - ภาษี 6%</p> <p>ค่าธรรมเนียมพิเศษตันละ 2,519 บาท</p>                                                                                                                                                                                  | <p>- ภาษี 6%</p> <p>- ค่าธรรมเนียมพิเศษตันละ 2,519 บาท</p> <p>ทั้งนี้ ให้นำเข้าได้ไม่จำกัดปริมาณและช่วงเวลานำเข้าทั้ง (1)-(5)</p>                                                                                                                                                                                                                                                                                                                                                                                                                                                                                                                                                                                                                                                                     |

## 5. การดำเนินการกำกับดูแลที่ผ่านมา

กำกับดูแลการนำเข้าวัตถุดิบอาหารสัตว์และการปฏิบัติตามเงื่อนไขที่กำหนด โดย 1) ดำเนินการให้มีการลงนามในสัญญาการรับซื้อกากถั่วเหลือง ระหว่างกระทรวงพาณิชย์ และกระทรวงเกษตรและสหกรณ์ กับกลุ่มผู้มีสิทธินำเข้ากากถั่วเหลือง 2) กำหนดแนวทางการกำกับดูแลการนำเข้ากากถั่วเหลืองและการปฏิบัติตามเงื่อนไขที่กำหนดดังนี้ (1) ให้กลุ่มผู้นำเข้าและกลุ่มโรงงานสกัดฯ รายงานการรับซื้อและจำหน่ายเป็นประจำทุกเดือน (2) กำกับดูแลตรวจสอบปริมาณการรับซื้อและจำหน่ายให้สอดคล้องกัน

## 6. สถานการณ์ ปี 2555

1) ในเดือนมีนาคม ราคาตลาด กทม.เฉลี่ยเดือน มี.ค.55 กากผลิตในประเทศสูงขึ้นจากเดือนก่อน ตามราคาตลาดต่างประเทศที่โน้มสูงขึ้น ส่วนราคากากนำเข้าทรงตัวเท่าสัปดาห์ก่อน ในช่วงเดือนมกราคม 2555 นำเข้ากากถั่วเหลืองจำนวน 158,047 ตัน สูงขึ้นจากช่วงเดียวกันของปีก่อนที่มีปริมาณนำเข้า 146,684 ตัน หรือสูงขึ้นร้อยละ 7.75

ราคาตลาดซีกาโกเฉลี่ยเดือน มี.ค.55 สูงขึ้นจากตันละ 364US\$ในเดือนก่อนเป็นตันละ 405US\$ เนื่องจากภาวะอุปทานกากถั่วเหลืองของโลกตึงตัว จากช่วงสภาพอากาศที่แห้งแล้งที่ผ่านมาในประเทศ แลบบอเมริกาใต้ ทำให้ปริมาณวัตถุดิบเมล็ดถั่วเหลืองลดน้อยลง และคาดว่าความต้องการใช้เพื่อภาคปศุสัตว์จะมีมากขึ้น

| บาท : กก.                      | มี.ค.54 | ก.พ.55 | มี.ค.55 | %Δ    |
|--------------------------------|---------|--------|---------|-------|
| กากผลิตจาก เมล็ดในประเทศ       | 15.40   | 15.47  | 16.43   | 6.21  |
| กากจากเมล็ดนำเข้า              | 13.32   | 14.73  | 15.51   | 5.30  |
| กากนำเข้า โปรตีน 46-48%        | 13.62   | 14.15  | 14.15   | 0     |
| ตลาดซีกาโก                     | 12.01   | 11.25  | 12.49   | 11.02 |
| (เหรียญสหรัฐฯ/ตัน)             | 393.92  | 364.49 | 405.23  | 11.18 |
| ราคานำเข้า CIF (มูลค่า/ปริมาณ) | 15.06   | 13.95* | 15.32*  | 9.82  |

2) แนวโน้ม คาดว่าราคากากถั่วเหลืองในประเทศและตลาดโลกจะโน้มสูงขึ้น เนื่องจากสภาพอากาศในแลบบอเมริกาใต้แปรปรวน มีผลทำให้ปริมาณเมล็ดถั่วเหลืองลดลงในขณะที่ความต้องการใช้เพื่อผลิตเป็นอาหารสัตว์มีมากขึ้น

-----

สำนักส่งเสริมการค้าสินค้าเกษตร  
กรมการค้าภายใน  
เมษายน 2555

## ราคากากถั่วเหลือง

|                                                                                                               | มค.    | กพ.    | มีค.   | เมย.   | พค.    | มิย.   | กค.    | สค.    | กย.    | ตค.    | พย.    | ธค.    | เฉลี่ย |
|---------------------------------------------------------------------------------------------------------------|--------|--------|--------|--------|--------|--------|--------|--------|--------|--------|--------|--------|--------|
| <b>1. ราคาขายส่ง กากถั่วเหลืองผลิตในประเทศจากเมล็ดในประเทศ โปรตีน 44-48% ณ หน้าโรงงานสกัดน้ำมัน ตลาด กทม.</b> |        |        |        |        |        |        |        |        |        |        |        |        |        |
| 2550                                                                                                          | 10.92  | 11.21  | 11.50  | 11.42  | 11.30  | 11.43  | 11.77  | 12.05  | 12.65  | 16.04  | 16.12  | 17.10  | 12.79  |
| 2551                                                                                                          | 17.57  | 17.54  | 17.45  | 17.75  | 18.27  | 19.08  | 20.18  | 19.54  | 18.59  | 17.06  | 14.97  | 13.00  | 17.58  |
| 2552                                                                                                          | 14.39  | -      | -      | 15.97  | 17.09  | 18.00  | 17.80  | 17.18  | 17.35  | 17.35  | 17.35  | 17.35  | 16.98  |
| 2553                                                                                                          | 17.49  | 17.55  | 17.55  | 17.55  | 17.55  | 16.84  | 15.10  | 15.05  | 15.05  | 15.15  | 15.35  | 15.40  | 16.30  |
| 2554                                                                                                          | 15.40  | 15.40  | 15.40  | 15.40  | 15.40  | 14.37  | 13.43  | 13.43  | 13.43  | 13.43  | 13.43  | 13.43  | 14.33  |
| 2555                                                                                                          | 13.43  | 15.47  | 16.43  |        |        |        |        |        |        |        |        |        | 15.11  |
| <b>2. ราคาขายส่ง กากถั่วเหลืองผลิตในประเทศจากเมล็ดนำเข้า โปรตีน 42-45% ณ หน้าโรงงานสกัดน้ำมัน ตลาด กทม.</b>   |        |        |        |        |        |        |        |        |        |        |        |        |        |
| 2550                                                                                                          | 10.54  | 10.78  | 11.05  | 10.97  | 10.85  | 11.01  | 11.37  | 11.65  | 12.52  | 14.58  | 15.61  | 15.98  | 12.24  |
| 2551                                                                                                          | 16.90  | 16.94  | 16.77  | 16.74  | 16.97  | 18.42  | 19.83  | 19.15  | 18.11  | 16.60  | 14.51  | 12.50  | 16.95  |
| 2552                                                                                                          | 14.20  | 15.29  | 15.48  | 15.73  | 16.81  | 17.81  | 16.83  | 16.59  | 16.82  | 16.14  | 16.30  | 16.72  | 16.23  |
| 2553                                                                                                          | 15.90  | 15.08  | 14.69  | 14.53  | 14.27  | 13.36  | 12.93  | 13.79  | 13.82  | 14.08  | 14.43  | 13.44  | 14.19  |
| 2554                                                                                                          | 13.58  | 13.85  | 13.32  | 12.53  | 12.30  | 11.91  | 13.00  | 14.21  | 14.31  | 14.10  | 14.00  | 13.38  | 13.37  |
| 2555                                                                                                          | 13.65  | 14.73  | 15.51  |        |        |        |        |        |        |        |        |        | 14.63  |
| <b>3. ราคาขายส่ง กากถั่วเหลืองนำเข้าจากต่างประเทศ โปรตีน 46-48% ณ โกดังผู้นำเข้า ตลาด กทม.</b>                |        |        |        |        |        |        |        |        |        |        |        |        |        |
| 2550                                                                                                          | -      | 10.94  | 11.10  | 11.04  | 10.95  | 11.08  | 11.46  | 11.80  | 12.50  | 14.31  | 15.29  | 15.68  | 12.38  |
| 2551                                                                                                          | 15.75  | 16.85  | 16.36  | 16.42  | 17.54  | 18.63  | 19.88  | 19.20  | 18.21  | 16.39  | 14.22  | 12.67  | 16.84  |
| 2552                                                                                                          | -      | -      | -      | -      | -      | -      | -      | 16.75  | 16.89  | 16.08  | 15.90  | 15.90  | 16.30  |
| 2553                                                                                                          | 15.90  | 15.01  | 14.63  | 14.60  | 14.60  | 13.31  | 12.52  | 13.86  | 13.51  | 13.97  | 14.32  | 13.60  | 14.15  |
| 2554                                                                                                          | 13.80  | 14.08  | 13.62  | 12.63  | 11.97  | 11.50  | 11.50  | 11.50  | 12.14  | 13.90  | 13.90  | 13.22  | 12.81  |
| 2555                                                                                                          | 12.90  | 14.15  | 14.15  |        |        |        |        |        |        |        |        |        | 13.73  |
| <b>4. ราคา CIF กากถั่วเหลืองนำเข้าจากต่างประเทศ</b>                                                           |        |        |        |        |        |        |        |        |        |        |        |        |        |
| 2550                                                                                                          | 9.16   | 9.25   | 9.58   | 9.64   | 10.01  | 10.06  | 9.90   | 9.61   | 10.20  | 10.54  | 12.87  | 13.16  | 10.20  |
| 2551                                                                                                          | 13.80  | 14.09  | 15.51  | 14.67  | 14.56  | 15.00  | 16.30  | 16.65  | 17.01  | 17.94  | 16.04  | 14.05  | 15.59  |
| 2552                                                                                                          | 11.78  | 13.84  | 15.14  | 13.82  | 14.15  | 13.67  | 14.27  | 15.55  | 15.48  | 14.91  | 15.91  | 14.27  | 14.57  |
| 2553                                                                                                          | 14.73  | 14.90  | 14.41  | 13.65  | 12.94  | 11.91  | 11.88  | 12.66  | 12.06  | 11.62  | 12.20  | 13.20  | 12.91  |
| 2554                                                                                                          | 13.31  | 13.80  | 15.06  | 14.86  | 13.83  | 14.05  | 14.33  | 13.79  | 13.59  | 14.17  | 13.82  | 13.07  | 13.95  |
| 2555                                                                                                          | 13.15  | 13.95  | 15.32  |        |        |        |        |        |        |        |        |        | 13.95  |
| <b>5. ราคาซื้อขายล่วงหน้ากากถั่วเหลือง ตลาดชิคาโก</b>                                                         |        |        |        |        |        |        |        |        |        |        |        |        |        |
| 2550                                                                                                          | 8.02   | 8.75   | 8.43   | 7.78   | 7.85   | 8.64   | 8.54   | 8.64   | 9.93   | 10.30  | 10.72  | 11.88  | 9.12   |
| 2551                                                                                                          | 12.52  | 12.98  | 11.94  | 11.90  | 11.90  | 14.56  | 15.27  | 13.19  | 12.52  | 10.04  | 10.31  | 10.25  | 12.28  |
| 2552                                                                                                          | 11.88  | 11.40  | 11.29  | 12.40  | 14.20  | 15.14  | 13.21  | 13.47  | 11.61  | 11.02  | 11.29  | 11.51  | 12.37  |
| 2553                                                                                                          | 10.83  | 10.11  | 9.54   | 9.97   | 9.95   | 10.24  | 10.87  | 10.99  | 10.34  | 10.65  | 11.28  | 11.67  | 10.54  |
| 2554                                                                                                          | 12.68  | 11.45  | 12.01  | 11.72  | 11.79  | 12.03  | 11.77  | 11.74  | 11.62  | 10.82  | 10.23  | 10.04  | 11.49  |
| 2555                                                                                                          | 11.02  | 11.25  | 12.49  |        |        |        |        |        |        |        |        |        | 11.59  |
| <b>6. ราคาซื้อขายล่วงหน้ากากถั่วเหลือง ตลาดชิคาโก (เหรียญสหรัฐ/ตัน)</b>                                       |        |        |        |        |        |        |        |        |        |        |        |        |        |
| 2550                                                                                                          | 222.30 | 244.10 | 239.53 | 222.05 | 225.84 | 249.01 | 252.51 | 251.82 | 288.77 | 300.42 | 315.24 | 351.22 | 263.57 |
| 2551                                                                                                          | 375.80 | 396.71 | 377.87 | 375.31 | 369.37 | 436.91 | 454.12 | 388.39 | 363.77 | 290.50 | 292.75 | 291.25 | 367.73 |
| 2552                                                                                                          | 338.49 | 321.87 | 314.50 | 348.52 | 407.96 | 441.71 | 386.23 | 394.44 | 341.90 | 328.45 | 337.67 | 344.84 | 358.88 |
| 2553                                                                                                          | 326.27 | 303.60 | 291.71 | 307.39 | 305.73 | 314.09 | 334.72 | 339.33 | 334.05 | 353.74 | 376.18 | 385.71 | 331.04 |
| 2554                                                                                                          | 412.60 | 410.79 | 393.92 | 387.87 | 388.25 | 392.74 | 389.28 | 391.31 | 380.20 | 349.05 | 329.09 | 320.68 | 378.82 |
| 2555                                                                                                          | 347.57 | 364.49 | 405.23 |        |        |        |        |        |        |        |        |        | 372.43 |

ที่มา : 1-4 กรมการค้าภายใน 5-6 Chicago Board of Trade \*ราคาซื้อ 1 เดือน ตค.-ธค.50 จากชะง่อน /ราคาซื้อ 3 เดือน 1-2มค.52 = 12.55 บาท หลังจากนั้นไม่มีสินค้า  
ราคาซื้อ 4 เดือน 2-4 ส.ค.53 = 12.25 บาท หลังจากนั้นไม่มีสินค้า

## ปริมาณการนำเข้ากากถั่วเหลือง

หน่วย : ตัน

|      | มค.     | กพ.     | มีค.    | เมย.    | พค.     | มิย.    | กค.     | สค.     | กย.     | ตค.     | พย.     | ธค.     | รวม       |
|------|---------|---------|---------|---------|---------|---------|---------|---------|---------|---------|---------|---------|-----------|
| 2550 | 185,316 | 175,572 | 185,985 | 151,535 | 155,278 | 272,222 | 196,013 | 156,859 | 213,187 | 152,380 | 157,901 | 102,264 | 2,104,512 |
| 2551 | 191,598 | 138,907 | 177,871 | 164,279 | 137,739 | 228,475 | 108,363 | 159,630 | 162,429 | 306,695 | 223,402 | 193,832 | 2,193,220 |
| 2552 | 56,340  | 187,615 | 84,181  | 205,265 | 154,530 | 140,552 | 298,663 | 145,131 | 275,287 | 199,954 | 200,235 | 128,879 | 2,076,634 |
| 2553 | 213,825 | 213,513 | 149,932 | 202,585 | 138,459 | 278,487 | 318,845 | 191,223 | 216,001 | 292,708 | 97,417  | 302,572 | 2,615,567 |
| 2554 | 146,684 | 252,806 | 145,642 | 178,767 | 109,997 | 225,293 | 190,362 | 158,504 | 276,311 | 282,580 | 239,963 | 191,734 | 2,398,644 |
| 2555 | 158,047 |         |         |         |         |         |         |         |         |         |         |         | 158,047   |

ที่มา : กรมศุลกากร : ปี 2550-54 พิกัด 2304000000 : ปี 2555 พิกัด 2304009000





| ข้อผูกพัน ปี 55-57/กฎหมาย     |            | มาตรการที่กำหนด ปี 55-57                                                                                                                                                                     |
|-------------------------------|------------|----------------------------------------------------------------------------------------------------------------------------------------------------------------------------------------------|
| (1) AFTA                      | ภาษี 0%    | - กำหนดอากรนำเข้าตามที่ผูกพัน ปี 55-57<br>- ปลายทางโปรตีน 60% ขึ้นไปให้นำเข้าได้<br>ไม่จำกัดปริมาณและช่วงเวลานำเข้า<br><br>- ปลายทางโปรตีนต่ำกว่า 60% เป็นสินค้า<br>ควบคุมต้องขออนุญาตนำเข้า |
| (2) FTA ไทย-นิวซีแลนด์        | ภาษี 0%    |                                                                                                                                                                                              |
| ไทย-ออสเตรเลีย                | ภาษี 0%    |                                                                                                                                                                                              |
| อาเซียน-จีน(เว้นพม่า)         | ภาษี 0%    |                                                                                                                                                                                              |
| อาเซียน-ออสเตรเลีย-นิวซีแลนด์ | ภาษี 0%    |                                                                                                                                                                                              |
| อาเซียน-เกาหลี                | ภาษี 10%   |                                                                                                                                                                                              |
| ไทย-ญี่ปุ่น                   |            |                                                                                                                                                                                              |
| • ช่วง ม.ค.-มี.ค.55           | ภาษี 1.76% |                                                                                                                                                                                              |
| • ช่วงเม.ย.55-ธ.ค.57          | ภาษี 0%    |                                                                                                                                                                                              |
| (3) การนำเข้าทั่วไป           |            |                                                                                                                                                                                              |
| • โปรตีน 60% ขึ้นไป           | ภาษี 15%   |                                                                                                                                                                                              |
| • โปรตีนต่ำกว่า 60%           | ภาษี 6%    |                                                                                                                                                                                              |

#### 4.3 มาตรการดูแลช่วยเหลือ

##### การพัฒนาอุตสาหกรรมประมงและปลาแป้น

โดยกรมการค้าต่างประเทศ : ครม.มีมติ (8 พ.ค.50) เห็นชอบการขอจัดตั้งกองทุนเพื่อการปรับตัวของภาคการผลิตและบริการที่ได้รับผลกระทบจากการเปิดเสรีทางการค้า โดยคณะกรรมการบริหารเงินช่วยเหลือเพื่อการปรับตัวของภาคการผลิตและบริการที่ได้รับผลกระทบจากการเปิดเสรีทางการค้า มีปลัดกระทรวงพาณิชย์ เป็นประธาน และกรมการค้าต่างประเทศเป็นฝ่ายเลขานุการฯ และแต่งตั้งคณะกรรมการกลั่นกรองโครงการเงินช่วยเหลือเพื่อการปรับตัวของภาคการผลิตและบริการที่ได้รับผลกระทบจากการเปิดเสรีทางการค้า

##### ผลดำเนินการ

คณะกรรมการฯ มีมติเห็นชอบโครงการจัดทำระบบประกันคุณภาพ HACCP (Hazard Analysis and Critical Point) โรงงานผลิตปลาแป้น เพื่อความปลอดภัยของอาหารสัตว์และเพิ่มขีดความสามารถการแข่งขันและส่งออก ให้โรงงานฯ ได้รับ GMPs (Good Manufacturing Practices) จำนวน 37 โรง และต่อยอดโรงงานฯ เพื่อให้ได้รับการรับรองระบบคุณภาพตามมาตรฐาน HACCP จากกรมปศุสัตว์หรือหน่วยงานเอกชนแล้ว จำนวน 22 โรง

#### 4.4 การกำกับดูแล

กระทรวงพาณิชย์ ได้แต่งตั้งคณะกรรมการไตรภาคีด้านการตลาดสินค้าปลาแป้นและปลาแป้น (13 ธ.ค.42) เพื่อพิจารณากำหนดแนวทางในการส่งเสริมและพัฒนาด้านการตลาด รวมทั้งรักษาเสถียรภาพราคาสินค้าปลาแป้นและปลาแป้นให้เป็นไปอย่างมีประสิทธิภาพ โดยมี อธิบดีกรมการค้าภายใน เป็นประธาน และมีผู้แทนจากหน่วยงานราชการและเอกชนที่เกี่ยวข้อง (กรมประมง กรมเจรจาการค้าระหว่างประเทศ กรมส่งเสริมการส่งออก กรมการค้าต่างประเทศ สมาคมการประมงแห่งประเทศไทย สมาคมผู้ผลิตปลาแป้นไทย สมาคมผู้ผลิตอาหารสัตว์ไทย) ร่วมเป็นกรรมการ (จัดประชุมแก้ไขปัญหาการค้าปลาแป้นและปลาแป้นล่าสุด เมื่อ 9 ก.ค.50)

## 5. สถานการณ์ ปี 2555

1) ในเดือนมีนาคม ราคาปลาเปิดปรับตัวสูงขึ้นจากเดือนก่อน สอดคล้องกับราคาปลาป่น ที่ปรับตัวสูงขึ้นจากเดือนก่อนทุกเกรด เนื่องจากความต้องการใช้ของโรงงานอาหารสัตว์ที่มีมากขึ้น และยังอยู่ในช่วงปิดอ่าวไทยระหว่างวันที่ 15 กพ. – 15 พค.55 ในเดือนมกราคม 2555 มีการส่งออก 1,225 ตัน ต่ำลงจากปีก่อนในช่วงเดียวกันที่ส่งออก 7,325 ตัน หรือต่ำลงร้อยละ 83

ราคาตลาดต่างประเทศเฉลี่ยเดือน มี.ค. 2555 เพิ่มขึ้นจากต้นละ 1,108.81US\$ เป็นต้นละ 1,138.81 US\$ เนื่องจากภาคใต้ของเปรูยังไม่ถึงช่วงฤดูจับปลา จึงทำให้มีปลาเข้าสู่ตลาดน้อย ราคาจึงปรับตัวสูงขึ้น

| บาท : กก.                          | มี.ค.-54 | ก.พ.-55 | มี.ค.-55 | % $\Delta$ |
|------------------------------------|----------|---------|----------|------------|
| ปลาเปิด (สด)                       | 6.08     | 6.56    | 7.05     | 7.47       |
| ปลาป่น เกรดกึ่ง                    | 25.50    | 29.30   | 32.57    | 11.16      |
| ปลาป่นโปรตีน60% $\uparrow$ เบอร์ 1 | 25.10    | 28.90   | 32.17    | 11.31      |
| โปรตีน60% $\downarrow$ เบอร์ 1     | 24.40    | 28.20   | 31.47    | 11.60      |
| เบอร์ 2                            | 24.10    | 27.90   | 31.17    | 11.72      |
| เบอร์ 3                            | 20.60    | 26.90   | 30.17    | 12.16      |
| ตลาดเปรู                           | 42.09    | 31.56   | 32.41    | 2.69       |

2) แนวโน้ม คาดว่าในระยะยาวราคาทั้งตลาดในประเทศและต่างประเทศจะโน้มสูงขึ้น จากปริมาณวัตถุดิบที่น้อยลงจากสภาพอากาศที่แปรปรวน ในขณะที่ความต้องการอาหารสัตว์ที่มีมากขึ้น

สำนักส่งเสริมการค้าสินค้าเกษตร  
กรมการค้าภายใน  
เมษายน 2555

|                                                                        | มค.      | กพ.      | มีค.     | เมย.     | พค.      | มิย.     | กค.      | สค.      | กย.      | ตค.      | พย.      | ธค.      | เฉลี่ย   |
|------------------------------------------------------------------------|----------|----------|----------|----------|----------|----------|----------|----------|----------|----------|----------|----------|----------|
| <b>1. ราคาปลาเบ็ด (ดี/สด)</b>                                          |          |          |          |          |          |          |          |          |          |          |          |          |          |
| 2549                                                                   | 4.81     | 4.91     | 5.13     | 5.16     | 5.38     | 5.77     | 5.79     | 6.11     | 6.04     | 5.50     | 5.22     | 5.24     | 5.42     |
| 2550                                                                   | 5.23     | 5.15     | 5.20     | 5.20     | 5.19     | 5.00     | 4.86     | 4.97     | 5.11     | 5.20     | 5.20     | 5.31     | 5.14     |
| 2551                                                                   | 5.41     | 5.45     | 5.78     | 5.98     | 6.00     | 6.13     | 6.59     | 7.59     | 7.99     | 7.10     | 5.83     | 5.74     | 6.30     |
| 2552                                                                   | 6.01     | 5.95     | 5.44     | 5.69     | 6.01     | 6.72     | 7.04     | 7.30     | 7.33     | 7.55     | 7.22     | 7.12     | 6.62     |
| 2553                                                                   | 7.29     | 7.70     | 7.99     | 8.21     | 7.43     | 6.55     | 7.08     | 7.38     | 7.27     | 6.52     | 6.04     | 6.14     | 7.13     |
| 2554                                                                   | 6.08     | 6.45     | 8.01     | 7.65     | 7.28     | 7.54     | 7.30     | 7.16     | 7.23     | 6.65     | 6.51     | 6.39     | 7.02     |
| 2555                                                                   | 6.40     | 6.56     | 7.05     |          |          |          |          |          |          |          |          |          | 6.67     |
| <b>2. ราคาปลาเบ็ด (รอง/ไม่สด)</b>                                      |          |          |          |          |          |          |          |          |          |          |          |          |          |
| 2549                                                                   | 4.12     | 4.16     | 4.27     | 4.29     | 4.22     | 4.82     | 5.07     | 5.36     | 5.26     | 4.79     | 4.50     | 4.42     | 4.61     |
| 2550                                                                   | 4.36     | 4.08     | 4.26     | 4.28     | 4.24     | 4.06     | 3.83     | 3.87     | 3.94     | 4.08     | 4.11     | 4.22     | 4.11     |
| 2551                                                                   | 4.39     | 4.53     | 4.91     | 5.12     | 5.18     | 5.48     | 6.12     | 6.84     | 7.09     | 6.57     | 4.97     | 4.73     | 5.49     |
| 2552                                                                   | 5.11     | 4.96     | 4.62     | 4.79     | 5.53     | 6.01     | 6.35     | 6.52     | 6.48     | 6.47     | 6.01     | 5.93     | 5.73     |
| 2553                                                                   | 6.12     | 6.36     | 6.46     | 6.79     | 6.22     | 5.32     | 5.55     | 5.77     | 5.65     | 5.19     | 4.41     | 4.44     | 5.69     |
| 2554                                                                   | 4.55     | 4.77     | 6.13     | 6.22     | 5.95     | 5.87     | 5.81     | 5.91     | 5.82     | 5.42     | 5.27     | 5.20     | 5.58     |
| 2555                                                                   | 5.19     | 5.30     | 5.71     |          |          |          |          |          |          |          |          |          | 5.40     |
| <b>3. ราคาขายส่ง ปลาป่นโปรตีน 60% ขึ้นไป กลิ่นเบอร์ 1 ตลาด กทม.</b>    |          |          |          |          |          |          |          |          |          |          |          |          |          |
| 2549                                                                   | 24.68    | 26.13    | 28.78    | 28.96    | 31.61    | 30.48    | 32.18    | 32.84    | 29.36    | 26.77    | 24.20    | 23.53    | 28.29    |
| 2550                                                                   | 23.21    | 25.01    | 24.75    | 25.78    | 27.03    | 24.57    | 25.64    | 25.87    | 26.51    | 26.50    | 26.62    | 28.14    | 25.80    |
| 2551                                                                   | 28.62    | 29.61    | 31.03    | 31.20    | 30.40    | 31.32    | 33.91    | 35.95    | 34.54    | 31.02    | 25.17    | 26.08    | 30.74    |
| 2552                                                                   | 29.69    | 26.98    | 25.80    | 29.47    | 33.66    | 34.20    | 34.86    | 36.09    | 34.65    | 33.45    | 29.94    | 31.90    | 31.72    |
| 2553                                                                   | 33.46    | 34.30    | 34.81    | 36.46    | 32.36    | 28.34    | 28.93    | 30.83    | 29.88    | 27.92    | 25.35    | 25.66    | 30.69    |
| 2554                                                                   | 25.10    | 28.89    | 37.93    | 31.69    | 32.10    | 31.42    | 32.44    | 32.65    | 31.42    | 28.97    | 28.55    | 27.60    | 30.73    |
| 2555                                                                   | 27.68    | 28.90    | 32.17    |          |          |          |          |          |          |          |          |          | 29.58    |
| <b>4. ราคาขายส่ง ปลาป่นโปรตีน 60% ลงมา กลิ่นเบอร์ 1 ตลาด กทม.</b>      |          |          |          |          |          |          |          |          |          |          |          |          |          |
| 2549                                                                   | 24.18    | 25.43    | 28.08    | 28.26    | 30.91    | 29.78    | 31.48    | 32.14    | 28.66    | 26.07    | 23.50    | 22.83    | 27.61    |
| 2550                                                                   | 22.51    | 24.31    | 24.05    | 25.08    | 26.33    | 23.87    | 24.94    | 25.17    | 25.81    | 25.80    | 25.92    | 27.44    | 25.10    |
| 2551                                                                   | 27.92    | 28.91    | 30.33    | 30.50    | 29.70    | 30.62    | 33.21    | 35.25    | 33.84    | 30.32    | 24.47    | 25.38    | 30.04    |
| 2552                                                                   | 28.99    | 26.28    | 25.10    | 28.77    | 32.96    | 33.50    | 34.16    | 35.39    | 33.95    | 32.75    | 29.24    | 31.20    | 31.02    |
| 2553                                                                   | 32.76    | 33.60    | 34.11    | 35.76    | 31.66    | 27.64    | 28.23    | 30.13    | 29.18    | 27.22    | 24.65    | 24.96    | 29.99    |
| 2554                                                                   | 24.40    | 28.19    | 37.23    | 30.99    | 31.40    | 30.72    | 31.74    | 31.95    | 30.72    | 28.27    | 27.85    | 26.90    | 30.03    |
| 2555                                                                   | 26.98    | 28.20    | 31.47    |          |          |          |          |          |          |          |          |          | 28.88    |
| <b>5. ราคาขายส่ง ปลาป่นโปรตีน 60% ลงมา กลิ่นเบอร์ 2 ตลาด กทม.</b>      |          |          |          |          |          |          |          |          |          |          |          |          |          |
| 2549                                                                   | 21.48    | 22.56    | 25.28    | 26.08    | 29.81    | 28.78    | 30.44    | 30.39    | 26.66    | 24.34    | 21.80    | 21.13    | 25.73    |
| 2550                                                                   | 20.81    | 22.61    | 21.32    | 22.61    | 21.95    | 20.01    | 18.93    | 18.53    | 20.30    | 22.60    | 23.12    | 24.64    | 21.45    |
| 2551                                                                   | 25.12    | 26.11    | 28.37    | 28.70    | 28.43    | 29.82    | 32.65    | 34.75    | 33.34    | 29.95    | 24.17    | 25.08    | 28.87    |
| 2552                                                                   | 28.69    | 25.98    | 24.80    | 28.47    | 32.66    | 33.20    | 33.86    | 35.09    | 33.65    | 32.45    | 28.94    | 30.90    | 30.72    |
| 2553                                                                   | 32.46    | 33.30    | 33.81    | 35.46    | 31.36    | 27.34    | 27.93    | 29.83    | 28.88    | 26.92    | 24.35    | 24.66    | 29.69    |
| 2554                                                                   | 24.10    | 27.89    | 36.93    | 30.69    | 31.10    | 30.42    | 31.44    | 31.65    | 30.42    | 27.97    | 27.55    | 26.60    | 29.73    |
| 2555                                                                   | 26.68    | 27.90    | 31.17    |          |          |          |          |          |          |          |          |          | 28.58    |
| <b>6. ราคาขายส่ง ปลาป่นโปรตีน 60% ลงมา กลิ่นเบอร์ 3 ตลาด กทม.</b>      |          |          |          |          |          |          |          |          |          |          |          |          |          |
| 2549                                                                   | 20.00    | 21.05    | 23.48    | 24.10    | 27.81    | 26.78    | 28.53    | 28.24    | 24.46    | 21.87    | 19.30    | 18.63    | 23.69    |
| 2550                                                                   | 18.31    | 20.11    | 19.18    | 20.61    | 19.95    | 18.01    | 17.38    | 17.53    | 19.30    | 21.60    | 22.12    | 23.64    | 19.81    |
| 2551                                                                   | 24.12    | 25.11    | 27.77    | 28.20    | 27.93    | 29.32    | 32.15    | 34.25    | 32.84    | 29.45    | 23.67    | 24.58    | 28.28    |
| 2552                                                                   | 28.19    | 25.48    | 24.30    | 27.97    | 32.16    | 32.70    | 33.36    | 34.59    | 32.85    | 31.45    | 27.94    | 29.90    | 30.07    |
| 2553                                                                   | 31.46    | 32.30    | 32.81    | 34.46    | 30.36    | 26.34    | 26.93    | 28.41    | 26.24    | 23.39    | 20.85    | 21.16    | 27.89    |
| 2554                                                                   | 20.60    | 24.86    | 34.43    | 28.10    | 27.10    | 26.42    | 27.44    | 28.80    | 27.92    | 25.47    | 25.10    | 25.10    | 26.78    |
| 2555                                                                   | 25.23    | 26.90    | 30.17    |          |          |          |          |          |          |          |          |          | 27.43    |
| <b>7. ราคาปลาป่นโปรตีน 60% F.O.B. ตลาดต่างประเทศ</b>                   |          |          |          |          |          |          |          |          |          |          |          |          |          |
| 2549                                                                   | 26.81    | 28.64    | 30.54    | 32.06    | 40.32    | 45.14    | 43.55    | 36.86    | 34.31    | 37.25    | 36.43    | 34.17    | 35.51    |
| 2550                                                                   | 34.84    | 36.27    | 36.21    | 36.34    | 35.40    | 32.24    | 27.06    | 26.33    | 26.82    | 26.06    | 26.30    | 26.70    | 30.88    |
| 2551                                                                   | 26.74    | 27.49    | 27.84    | 27.47    | 28.91    | 31.79    | 32.74    | 30.45    | 29.94    | 27.34    | 26.33    | 25.91    | 28.58    |
| 2552                                                                   | 23.76    | 29.12    | 27.34    | 30.25    | 25.04    | 28.05    | 32.76    | 34.15    | 37.05    | 39.75    | 41.89    | 42.38    | 32.63    |
| 2553                                                                   | 40.80    | 49.31    | 49.75    | 55.18    | 46.90    | 47.09    | 42.29    | 41.37    | 41.16    | 39.61    | 36.38    | 36.54    | 43.87    |
| 2554                                                                   | 42.09    | 48.79    | 42.82    | 37.41    | 35.46    | 35.73    | 34.04    | 32.50    | 31.84    | 32.90    | 34.15    | 31.99    | 36.64    |
| 2555                                                                   | 31.32    | 31.59    | 32.41    |          |          |          |          |          |          |          |          |          | 31.77    |
| <b>8. ราคาปลาป่นโปรตีน 65% F.O.B. ตลาดต่างประเทศ (เหรียญสหรัฐ/ตัน)</b> |          |          |          |          |          |          |          |          |          |          |          |          |          |
| 2549                                                                   | 731.25   | 785.63   | 846.82   | 911.88   | 1,146.18 | 1,271.84 | 1,238.16 | 1,058.18 | 990.50   | 1,077.86 | 1,077.00 | 1,029.74 | 1,013.75 |
| 2550                                                                   | 1,045.48 | 1,096.00 | 1,115.00 | 1,125.00 | 1,104.00 | 1,006.39 | 866.25   | 831.36   | 845.00   | 823.41   | 837.95   | 855.00   | 962.57   |
| 2551                                                                   | 869.55   | 909.63   | 954.90   | 990.56   | 1,020.00 | 1,033.57 | 1,055.00 | 1,019.00 | 942.50   | 857.17   | 820.00   | 834.09   | 942.16   |
| 2552                                                                   | 839.29   | 890.00   | 899.55   | 920.71   | 944.47   | 967.05   | 1,038.04 | 1,083.10 | 1,181.82 | 1,283.57 | 1,357.86 | 1,513.50 | 1,076.58 |
| 2553                                                                   | 1,598.75 | 1,605.00 | 1,649.09 | 1,843.82 | 1,774.41 | 1,564.09 | 1,410.50 | 1,383.95 | 1,439.55 | 1,425.00 | 1,312.73 | 1,308.25 | 1,526.26 |
| 2554                                                                   | 1,482.50 | 1,712.11 | 1,520.22 | 1,342.06 | 1,265.00 | 1,262.73 | 1,218.95 | 1,172.73 | 1,130.00 | 1,148.42 | 1,190.00 | 1,106.00 | 1,295.89 |
| 2555                                                                   | 1,070.00 | 1,108.81 | 1,138.81 |          |          |          |          |          |          |          |          |          | 1,105.87 |

ที่มา : 1,2 สมาคมผู้ผลิตปลาป่นไทย 3, 4,5,6 กรมการค้าภายใน 7,8 ช่วง ม.ค.46-48 ข้าราชการเตอร์/49 เป็นต้นไป [www.hammersmithltd.blogspot.com](http://www.hammersmithltd.blogspot.com)

### ปริมาณนำเข้าและส่งออกปลาป่น

หน่วย : ตัน

|                     | มค.   | กพ.    | มีค.   | เมย.   | พค.    | มิย.   | กค.    | สค.   | กย.   | ตค.   | พย.   | ธค.   | รวม     |
|---------------------|-------|--------|--------|--------|--------|--------|--------|-------|-------|-------|-------|-------|---------|
| <b>ปริมาณนำเข้า</b> |       |        |        |        |        |        |        |       |       |       |       |       |         |
| 2549                | 909   | 584    | 629    | 557    | 502    | 743    | 212    | 382   | 300   | 558   | 286   | 126   | 5,789   |
| 2550                | 609   | 779    | 1,105  | 804    | 1,840  | 1,584  | 919    | 1,430 | 1,044 | 1,553 | 844   | 811   | 13,322  |
| 2551                | 1,281 | 80     | 1,124  | 999    | 1,724  | 1,203  | 1,055  | 875   | 1,262 | 1,055 | 975   | 1,335 | 12,968  |
| 2552                | 1,178 | 1,383  | 972    | 1,712  | 1,354  | 1,549  | 734    | 1,770 | 1,624 | 2,056 | 1,054 | 1,370 | 16,755  |
| 2553                | 972   | 1,027  | 1,112  | 1,365  | 1,508  | 1,237  | 1,445  | 1,173 | 1,078 | 891   | 472   | 846   | 13,125  |
| 2554                | 810   | 637    | 1,109  | 1,386  | 757    | 612    | 842    | 2,529 | 1,316 | 1,618 | 2,061 | 1,847 | 15,525  |
| 2555                | 1,993 |        |        |        |        |        |        |       |       |       |       |       | 1,993   |
| <b>ปริมาณส่งออก</b> |       |        |        |        |        |        |        |       |       |       |       |       |         |
| 2549                | 4,739 | 5,238  | 5,630  | 5,359  | 6,770  | 12,665 | 12,050 | 7,944 | 4,050 | 3,968 | 2,291 | 4,769 | 75,473  |
| 2550                | 4,779 | 7,181  | 14,972 | 14,375 | 21,797 | 9,520  | 5,346  | 5,456 | 2,764 | 3,155 | 1,957 | 2,572 | 93,872  |
| 2551                | 2,392 | 4,176  | 3,398  | 1,817  | 1,923  | 1,244  | 1,612  | 2,191 | 1,811 | 641   | 793   | 2,566 | 24,564  |
| 2552                | 985   | 1,291  | 1,998  | 1,753  | 2,619  | 4,629  | 1,771  | 772   | 1,200 | 2,007 | 4,479 | 3,363 | 26,866  |
| 2553                | 4,612 | 6,712  | 14,021 | 12,303 | 18,540 | 13,069 | 12,002 | 7,512 | 5,886 | 3,590 | 5,737 | 6,820 | 110,806 |
| 2554                | 7,325 | 12,700 | 15,138 | 7,022  | 8,299  | 8,819  | 3,484  | 2,154 | 2,536 | 2,969 | 1,520 | 1,592 | 73,559  |
| 2555                | 1,225 |        |        |        |        |        |        |       |       |       |       |       | 1,225   |

ที่มา : กรมศุลกากร : ปี 2543-2447 พักติ 2301200106 : ปี 2548-2449 พักติ 2301200106 , 2301200400 และ 2301200401  
: ปี 2550-54 พักติ 23012000001, 23012000002 , 23012000003 , 23012000004 และ 23012000090

## อัตราแลกเปลี่ยนเงินดอลลาร์สหรัฐ

ปี 2542 - 2554

บาท/US\$

| ปี      | ม.ค.  | ก.พ.  | มี.ค. | เม.ย. | พ.ค.  | มิ.ย. | ก.ค.  | ส.ค.  | ก.ย.  | ต.ค.  | พ.ย.  | ธ.ค.  | เฉลี่ย |
|---------|-------|-------|-------|-------|-------|-------|-------|-------|-------|-------|-------|-------|--------|
| ปี 2542 | 36.73 | 37.19 | 37.61 | 37.72 | 37.15 | 37.03 | 37.20 | 38.08 | 39.92 | 39.57 | 38.84 | 38.40 | 37.95  |
| ปี 2543 | 37.49 | 37.82 | 37.99 | 38.09 | 39.03 | 39.17 | 40.27 | 41.04 | 41.99 | 43.31 | 43.84 | 43.17 | 40.27  |
| ปี 2544 | 43.24 | 42.74 | 44.00 | 45.56 | 45.59 | 45.36 | 45.73 | 45.03 | 44.41 | 44.82 | 44.52 | 44.03 | 44.59  |
| ปี 2545 | 44.13 | 43.93 | 43.49 | 43.52 | 42.91 | 42.26 | 41.33 | 42.27 | 42.91 | 43.74 | 43.42 | 43.39 | 43.11  |
| ปี 2546 | 42.88 | 42.97 | 42.87 | 42.97 | 42.29 | 41.75 | 41.89 | 41.77 | 40.60 | 39.83 | 40.00 | 39.81 | 41.64  |
| ปี 2547 | 39.19 | 39.20 | 39.53 | 39.54 | 40.66 | 40.90 | 41.03 | 41.59 | 41.57 | 41.41 | 40.44 | 38.86 | 40.33  |
| ปี 2548 | 38.86 | 38.59 | 38.70 | 39.62 | 39.93 | 40.98 | 41.85 | 41.29 | 41.15 | 40.96 | 41.21 | 41.18 | 40.36  |
| ปี 2549 | 39.72 | 39.50 | 39.08 | 38.09 | 38.11 | 38.45 | 38.10 | 37.73 | 37.53 | 37.44 | 36.65 | 35.94 | 38.03  |
| ปี 2550 | 36.10 | 35.85 | 35.18 | 35.00 | 34.74 | 34.71 | 33.83 | 34.31 | 34.38 | 34.29 | 34.00 | 33.83 | 34.69  |
| ปี 2551 | 33.31 | 32.74 | 31.58 | 31.71 | 32.23 | 33.32 | 33.62 | 33.97 | 34.41 | 34.55 | 35.22 | 35.16 | 33.49  |
| ปี 2552 | 35.09 | 35.46 | 35.92 | 35.60 | 34.72 | 34.28 | 34.18 | 34.16 | 33.97 | 33.55 | 33.42 | 33.37 | 34.48  |
| ปี 2553 | 33.17 | 33.29 | 32.69 | 32.43 | 32.53 | 32.61 | 32.47 | 32.34 | 30.98 | 30.11 | 30.01 | 30.26 | 31.91  |
| ปี 2554 | 30.72 | 30.86 | 30.51 | 30.20 | 30.38 | 30.64 | 30.22 | 30.01 | 30.57 | 30.99 | 31.10 | 31.35 | 30.63  |
| ปี 2555 | 31.71 | 30.87 | 30.83 |       |       |       |       |       |       |       |       |       | 31.14  |

หมายเหตุ เป็นค่าเฉลี่ยของอัตราขายเงินดอลลาร์สหรัฐรายวัน

ที่มา : ธนาคารแห่งประเทศไทย