



เดือนกันยายน และแนวโนมเดือนตุลาคม 2553



สำนักส่งเสริมการค้าสินค้าเกษตร

30 กันยายน 2553

## สารบัญ

สถานการณ์สินค้าเกษตร	หน้า
ภาพรวม	1
สถานการณ์รายกลุ่มสินค้า	2
การช่วยเหลือด้านการตลาดสินค้าเกษตรของ คชก.	9
ราคาเกณฑ์กลางอ้างอิง	14
ข้อมูลรายสินค้า	
กลุ่มสินค้าผลิตเพื่อส่งออก	
1. ข้าว	20
2. มันสำปะหลัง	33
3. ยางพารา	37
4. ไข่เนื้อ	42
5. กุ้ง	44
6. สับปะรด	47
กลุ่มสินค้าผลิตเพื่อบริโภคภายในประเทศ	
7. ข้าวโพดเลี้ยงสัตว์	50
8. กาแฟ	54
9. ปาล์มน้ำมัน	59
10. มะพร้าว	65
11. เงาะ	71
12. มังคุด	74
13. ทุเรียน	77
14. ลองกอง	80
15. ลำไย	83
16. สุกกร	87
17. ไข่ไก่	89
18. เกล็ดทะเล	91

	หน้า
กลุ่มสินค้าที่ต้องนำเข้า	
19. ถั่วเหลือง	93
20. กากถั่วเหลือง	97
21. ปลาป่น	101
อัตราแลกเปลี่ยนเงินดอลลาร์สหรัฐ	105

## สรุปสถานการณ์สินค้าเกษตรเดือนกันยายน

และแนวโน้มเดือนตุลาคม 2553

### 1. ภาพรวมสถานการณ์ปัจจุบัน

ภาวะตลาดสินค้าเกษตรเดือนกันยายน 2553 กันยายน 2553 **ข้าวนาปรัง** เป็นช่วงปลายฤดูผลผลิตออกสู่ตลาดน้อย ขณะที่ตลาดทั้งในประเทศและต่างประเทศมีความต้องการซื้ออย่างต่อเนื่อง ราคามีแนวโน้มปรับตัวสูงขึ้น **มันสำปะหลัง** ราคาซื้อขายที่อยู่ในเกณฑ์สูงจูงใจให้เกษตรกรเริ่มทยอยขุดหัวมันฤดูใหม่ที่มีอายุต่ำกว่า 8 เดือนออกขาย ส่งผลให้ราคาอ่อนตัวลงแต่ยังอยู่ในเกณฑ์สูง **ข้าวโพดเลี้ยงสัตว์** แม้ว่าตลาดจะมีความต้องการอย่างต่อเนื่อง แต่ปริมาณผลผลิตที่ออกสู่ตลาดมากขึ้นและมีความชื้นสูง ส่งผลให้ราคามีแนวโน้มอ่อนตัวลง **ปาล์มน้ำมัน** ผลผลิตออกสู่ตลาดมากขึ้นและเปอร์เซ็นต์น้ำมันดีขึ้น ทำให้ราคาเคลื่อนไหวอยู่ในเกณฑ์ดี **มะพร้าว** ผลผลิตยังมีน้อย ราคามีแนวโน้มปรับตัวสูงขึ้น **ถั่วเหลืองฤดูฝน** ผลผลิตเริ่มออกสู่ตลาด มีความชื้นสูง ราคามีแนวโน้มอ่อนตัวลง **ปลาป่น** ราคามีแนวโน้มอ่อนตัวลงตามราคากากถั่วเหลืองที่เป็นสินค้าทดแทนซึ่งมีการนำเข้ามากในช่วงนี้ **ยางพารา** ราคามีแนวโน้มปรับตัวสูงขึ้นเนื่องจากผู้ประกอบการที่อยู่ในเกณฑ์ต้องเสียค่าธรรมเนียมพิเศษส่งออกยางเพิ่มตั้งแต่ 1 ตุลาคม 2553 จะเร่งซื้อเพื่อส่งออกให้ทันก่อนถูกเก็บค่าธรรมเนียมฯ เพิ่ม **สุกร ไก่เนื้อ และ ไข่ไก่** คาดว่าจะมีผลผลิตออกสู่ตลาดมากขึ้น ภาวะการค้ามีแนวโน้มชะลอตัวเนื่องจากใกล้เทศกาลกินเจในเดือนตุลาคม (7-16 ต.ค.53) คาดว่าราคาจะเคลื่อนไหวไม่มากนัก **กุ้งขาวแวนนาไม** ความต้องการซื้อเพื่อการส่งออกยังมีอย่างต่อเนื่อง ราคามีแนวโน้มเคลื่อนไหวอยู่ในเกณฑ์ดี **ผลไม้** **ลองกอง** ผลผลิตของ 3 จังหวัดชายแดนซึ่งมีปริมาณมากที่สุดเริ่มออกสู่ตลาดอย่างต่อเนื่อง ราคามีแนวโน้มอ่อนลง

### 2. ภาวะการณ์ผลผลิตสินค้าเกษตรของโลก

ผลจากความแปรปรวนของสภาพภูมิอากาศที่เกิดมาอย่างต่อเนื่องในหลายพื้นที่ของโลกส่งผลกระทบต่อผลผลิตภาคการเกษตรค่อนข้างมาก ควรติดตามสถานการณ์อย่างใกล้ชิด สำหรับการประเมินผลผลิตภาคการเกษตรของกระทรวงเกษตรของสหรัฐฯ (USDA) ในเดือนกันยายน 2553 ได้คาดการณ์ **ปริมาณผลผลิตสินค้าเกษตรของโลก ปี 2553/54** ไว้ดังนี้

1. **พืชน้ำมัน** ในปี 2553/54 คาดว่าจะมีผลผลิตรวมประมาณ 440.62 ล้านตัน (ไม่รวมน้ำมันปาล์ม) ใกล้เคียงกับปีที่ผ่านมา (440.38 ล้านตัน) พืชน้ำมันที่มีผลผลิตเพิ่มขึ้นได้แก่ เมล็ดฝ้าย มีผลผลิตประมาณ 43.79 ล้านตัน เพิ่มขึ้น 4.59 ล้านตัน (+11.72%) ถั่วลิสง ผลผลิต 34.49 ล้านตัน เพิ่มขึ้น 1.53 ล้านตัน (+4.63%) เมล็ดทานตะวัน ผลผลิต 31.51 ล้านตัน เพิ่มขึ้น 1.12 ล้านตัน (+3.69%) เมล็ดในปาล์ม ผลผลิต 12.85 ล้านตัน เพิ่มขึ้น 0.71 ล้านตัน (+5.85%) เนื้อมะพร้าวแห้ง ผลผลิต 5.96 ล้านตัน เพิ่มขึ้น 0.08 ล้านตัน (+1.36%) พืชน้ำมันที่มีผลผลิตลดลง ได้แก่ ถั่วเหลือง คาดว่าจะมีประมาณ 254.89 ล้านตัน น้อยกว่าปี 2552/53 ประมาณ 5.00 ล้านตัน (-1.92%) เรปซิด ผลผลิต 57.14 ล้านตัน ลดลง 2.79 ล้านตัน (-4.65%) ส่วนน้ำมันปาล์ม มีผลผลิต 49.84 ล้านตัน เพิ่มขึ้นจากปีที่ผ่านมา 2.84 ล้านตัน (+6.31%)

2. **ธัญพืช** ผลผลิตข้าวสาลี ปี 2553/54 จะผลิตได้ประมาณ 643.01 ล้านตัน น้อยกว่าปี 2552/53 (680.43 ล้านตัน) 37.42 ล้านตัน (-5.58%) ประเทศที่มีผลผลิตลดลงมาก ได้แก่ รัสเซีย ลดลง 19.20 ล้านตัน (-31.12%) คาซัคสถาน ลดลง 5.50 ล้านตัน(-32.35%) ยูเครน ลดลง 3.90 ล้านตัน (-18.66%) สหภาพยุโรป (EU) ลดลง 3.18 ล้านตัน (-2.30%) ส่วน **ธัญพืชเมล็ดหยาบ** จากสภาพความแปรปรวนของภูมิอากาศ ทำให้ผลผลิตที่เคยประเมินว่าจะได้มากกว่าปีที่ผ่านมากลับลดลงเหลือประมาณ 1,097.66 ล้านตัน น้อยกว่าปี 2552/53 (1,106.61 ล้านตัน) 8.94 ล้านตัน (-0.81%) ธัญพืชที่มีผลผลิตลดลง ได้แก่ **ข้าวบาเลย์** ผลผลิต 125.95 ล้านตัน ลดลง 23.86 ล้านตัน (-15.93%) **ข้าวโอ๊ต** 21.67 ล้านตัน ลดลง 2.08 ล้านตัน (-8.74%) และ **ข้าวไรน์** 12.76 ล้านตัน ลดลง 4.54 ล้านตัน (-26.24%) ส่วนธัญพืชที่มีผลผลิตเพิ่มขึ้นได้แก่ **ข้าวโพดเลี้ยงสัตว์** ผลผลิต 826.07 ล้านตัน เพิ่มขึ้น 15.10 ล้านตัน (+1.86%) **ข้าวฟ่าง** 64.07 ล้านตัน เพิ่มขึ้น 4.57 ล้านตัน (+7.68%)

3. **ข้าวสาร** ผลผลิตข้าวในปี 2553/54 มีประมาณ 454.60 ล้านตันข้าวสาร เพิ่มขึ้นจากปี 2552/53 (441.15 ล้านตัน) 13.45 ล้านตัน (+3.05%) ขณะที่ความต้องการบริโภคข้าวของโลกจะมีประมาณ 454.357 ล้านตัน (เพิ่มขึ้น 16.437 ล้านตัน) สต็อกปลายปีจะอยู่ที่ระดับ 94.567 ล้านตัน ส่วนปริมาณการค้าข้าวของโลก ในปี 2553/54 คาดว่าจะมีปริมาณรวม 30.660 ล้านตัน ใกล้เคียงกับการค้าใน ปี 2552/53 (30.101 ล้านตัน) สำหรับราคาข้าวไทย 100% ชั้น 2 (100B f.o.b.) ปรับตัวสูงขึ้นมาอยู่ที่ (10 ก.ย.53) ต้นละ 498 เหรียญ สหรัฐ. เทียบเคียงกับข้าวสหรัฐคุณภาพเดียวกัน (เมล็ดยาว #2/4) ที่มีราคาต้นละ 445 เหรียญ สหรัฐ.

### 3. แนวโน้มสถานการณ์เดือนตุลาคม 2553

สถานการณ์สินค้าเกษตรสำคัญในเดือนตุลาคม 2553 **ข้าวนาปรัง** ราคามีแนวโน้มอยู่ในเกณฑ์ดี เนื่องจากเป็นช่วงปลายฤดูผลผลิตออกสู่ตลาดน้อยประกอบกับการส่งออกมีแนวโน้มดีขึ้น ส่วน **ข้าวนาปี ปี 2553/54** คาดว่าเกษตรกรบางพื้นที่จะเก็บเกี่ยวผลผลิตออกสู่ตลาดได้บ้างแต่ปริมาณไม่มากนัก เนื่องจากช่วงต้นปีประสบภาวะแล้งทำให้การเพาะปลูกล่าช้าออกไป **มันสำปะหลัง** เกษตรกรจะขุดหัวมันออกจำหน่ายมากขึ้น ขณะที่ความต้องการมีอย่างต่อเนื่อง ราคายังเคลื่อนไหวอยู่ในเกณฑ์ดี **ข้าวโพดเลี้ยงสัตว์** ผลผลิตจะออกสู่ตลาดได้อย่างต่อเนื่อง เนื่องจากเป็นช่วงปลายฤดูฝนการขนส่งจะทำได้สะดวกขึ้น ขณะที่โรงงานอาหารสัตว์มีความต้องการอย่างต่อเนื่อง ราคาก็จะเคลื่อนไหวอยู่ในเกณฑ์ดี **ปาล์มน้ำมัน** ผลผลิตจะออกสู่ตลาดมากขึ้นแต่คาดว่าปริมาณยังไม่มากเท่าช่วงปกติ ราคามีแนวโน้มเคลื่อนไหวอยู่ในเกณฑ์ดี **มะพร้าว** ผลผลิตยังมีปริมาณไม่มาก ราคาก็จะเคลื่อนไหวอยู่ในเกณฑ์ดี **ถั่วเหลือง** ผลผลิตฤดูใหม่ออกสู่ตลาดมากขึ้น ราคาก็จะอยู่ในเกณฑ์ปกติ **ปาล์ม** วัตถุดิบยังมีปริมาณไม่มากนัก ราคาก็จะอยู่ในเกณฑ์ปกติ **ยางพารา** คาดว่าราคาจะเคลื่อนไหวไม่มากนัก เนื่องจากการส่งออกมีแนวโน้มดีขึ้นจากราคาน้ำมันที่ปรับตัวสูงขึ้นอีก ในช่วงปลายปี แต่ค่าเงินบาทที่แข็งค่าขึ้นจะมีผลกระทบทำให้รายได้จากการส่งออกและราคาภายในประเทศ **สุกร ไก่เนื้อ และ ไข่ไก่** คาดว่าจะมีผลผลิตออกสู่ตลาดมากขึ้น แต่ภาวะการค้าจะชะลอตัวในช่วงเทศกาลกินเจ (7 – 16 ต.ค.53) ที่ความต้องการบริโภคจะลดลง อาจจะมีผลให้ราคาอ่อนตัวลงระดับหนึ่ง **กุ้งขาวแวนนาไม** ราคามีแนวโน้มอยู่ในเกณฑ์ดี เนื่องจากประเทศคู่แข่งประสบภัยธรรมชาติ/โรคระบาด

ทำให้ความต้องการเพื่อส่งออกมีมากขึ้น **ผลไม้ สองกอง** ผลผลิตออกสู่ตลาดลดลงเนื่องจากเข้าสู่ช่วงปลายฤดู ราคาจะเคลื่อนไหวอยู่ในเกณฑ์ดี

### แนวโน้มสถานการณ์รายกลุ่มสินค้า

#### 3.1 กลุ่มสินค้าที่ผลิตเพื่อส่งออก สถานการณ์สินค้าเกษตรที่สำคัญ ได้แก่

- **ข้าวนาปรัง** เป็นช่วงปลายฤดู ผลผลิตออกสู่ตลาดน้อย ประกอบกับในช่วงเพาะปลูกได้รับผลกระทบจากภาวะแล้งและขาดแคลนน้ำทำให้ข้าวมียield คุณภาพ ขณะที่ภาวะการส่งออกมีแนวโน้มกระเตื้องขึ้น ตามความต้องการของโลกที่เกรงว่าความแปรปรวนของสภาพภูมิอากาศจะทำให้ผลผลิตอาหารมีไม่เพียงพอ ซึ่งบางประเทศเริ่มจำกัดการส่งออกธัญพืชแล้ว เช่น รัสเซียห้ามส่งออกข้าวสาลี เป็นต้น ส่วนการเพาะปลูก **ข้าวนาปี** ปีการผลิต 2553/54 หลังจากฝนตกลงมาตามฤดูกาลทำให้การขาดแคลนน้ำคลี่คลายลง เกษตรกรทำนาได้มากขึ้น กระทรวงเกษตรฯ คาดการณ์**ผลผลิตข้าวนาปี ปี 2553/54 (ก.ย.53) จะมีประมาณ 22.936 ล้านตันข้าวเปลือก** (ประมาณ 14-15 ล้านตันข้าวสาร , อัตราแปรสภาพ 1 : 0.65) น้อยกว่าปี 2552/53 (23.253 ล้านตัน) ร้อยละ 1.36 ทั้งนี้ ผลผลิตประมาณร้อยละ 80 จะประดังออกสู่ตลาดในช่วงเดือนพฤศจิกายน 2553 – มกราคม 2554 ซึ่งคิดเป็นข้าวเปลือกประมาณ 18 – 19 ล้านตัน

สำหรับการดำเนินการช่วยเหลือเกษตรกรของภาครัฐในปีการผลิต 2552/53 โดยการประกันรายได้เกษตรกรให้ผู้ปลูกข้าวนาปีรอบที่ 2 ใช้สิทธิได้ไม่เกิน 31 สิงหาคม 2553 และมีการปรับช่วงเวลาการประกาศราคาเกณฑ์กลางอ้างอิงจากทุก 15 วัน เป็นทุก 7 วัน เพื่อให้สอดคล้องกับภาวะตลาดที่มีความเคลื่อนไหวค่อนข้างมาก ผลของการดำเนินงาน (ณ 16 ก.ย.53) สรุปได้ดังนี้

(บาท/ ตัน)

ชนิดข้าวเปลือก	ราคาประกันฯ (รอบ 2)	ปริมาณชดเชย (ตามที่ผลิตได้จริงแต่ไม่เกินครัวเรือนละ)	ราคาเกณฑ์กลางอ้างอิง วันที่ 13-19 ก.ย.53	
			เกณฑ์กลางฯ	ส่วนต่าง
ข้าวปทุมธานี	11,000	25 ตัน	11,242	ไม่ชดเชย
ข้าวเจ้านาปี	10,000	25 ตัน	8,382	1,618
ข้าวเปลือกเหนียว	9,500	16 ตัน	15,677	ไม่ชดเชย

ขั้นทะเบียน (ราย)	ผ่านประชาคม (ราย)	ทำสัญญา (ราย)	การจ่ายเงินชดเชย (16 ก.ย.53 / ราย , ล้านบาท)			
			เกษตรกร	สัญญา	จำนวนเงิน	
รอบ 1	3,619,394	3,411,835	3,273,904	3,195,010	4,819,116	28,417.969
รอบ 2	833,383	832,241	823,834	772,850	1,243,534	18,257.903
			รวมจ่ายเงินชดเชย		46,675.872	

สำหรับโครงการประกันรายได้เกษตรกรผู้ปลูกข้าวนาปี ปี 2553/54 รัฐบาลได้กำหนดราคาและปริมาณที่ประกันรายได้ไว้ตามชนิดข้าวเปลือก ดังนี้

ชนิดข้าว	ราคาประกันรายได้	ครัวเรือนละไม่เกิน
	(บาท/ตัน)	(ตัน)
ข้าวเปลือกหอมมะลิ	15,300	14
ข้าวเปลือกหอมจังหวัด	14,300	16
ข้าวเปลือกปทุมธานี 2	11,000	25
ข้าวเปลือกเจ้า	10,000	25
ข้าวเปลือกเหนียว	9,500	16

ทั้งนี้ เกษตรกรต้องมาขึ้นทะเบียน/ทำประชาคมและออกหนังสือรับรอง ตั้งแต่ 1 มิถุนายน – 31 ธันวาคม 2553 (ภาคใต้ 16 ก.ค.53 – 30 เม.ย.54) และสามารถใช้สิทธิได้ตั้งแต่ 1 สิงหาคม 53 – 15 มีนาคม 2554 (ภาคใต้ 16 ก.ย.53 – 31 พ.ค.54) ทั้งนี้ จะมีการประกาศราคาเกณฑ์กลางอ้างอิง ทุก 7 วัน เริ่มตั้งแต่วันที่ 1 สิงหาคม 2553 – 15 มีนาคม 2554 (ภาคใต้ 16 ก.ย.53 – 15 ก.ค.54) ปัจจุบันได้ดำเนินการไปแล้วบางส่วน ซึ่งสรุปผลได้ ดังนี้ (ณ 16 ก.ย.53)

ขึ้นทะเบียน (ราย)	ผ่านประชาคม (ราย)	ธ.ก.ส. รับข้อมูล (ราย)	ออกใบรับรอง (ราย)
รวม 1 3,528,336	161,388	149,896	104,057

**ราคาข้าวเปลือก** ราคาซื้อขายข้าวเปลือกในตลาดสำคัญ ณ วันที่ 17 กันยายน 2553 เป็นดังนี้ ข้าวเปลือกเจ้า ต้นละ 8,100 – 8,600 บาท ข้าวเปลือกหอมมะลิ ต้นละ 14,000 – 15,500 บาท และข้าวเปลือกเหนียว ต้นละ 14,500 – 17,500 บาท ส่วนการค้าข้าวสาร ราคาซื้อขายเป็นดังนี้ ข้าวขาว 100% ชั้น 2 กระสอบละ 1,380–1,390 บาท ข้าวหอมมะลิ 100% ชั้น 2 กระสอบละ 3,020–3,030 บาท ข้าวเหนียว 10% เมล็ดยาว กระสอบละ 2,950 - 2,960 บาท ข้าวเหนียว 100% กระสอบละ 1,480 - 1,490 บาท

**การส่งออก** ในปี 2553 ตั้งเป้าการส่งออกไว้ที่ 9.0 - 9.5 ล้านตัน ปัจจุบัน (1 ม.ค.- 16 ก.ย.53) ส่งออกได้ 5.709 ล้านตัน ต่ำกว่าปริมาณการส่งออกในช่วงเดียวกันของปีที่ผ่านมา (6.165 ล้านตัน) ร้อยละ 7.40

- **มันสำปะหลัง** กระทรวงเกษตรฯ ได้ปรับเพิ่มผลผลิตประมาณในปี 2553/54 จาก 19.988 ล้านตัน (พยากรณ์ ม.ย.53) เป็น 21.061 ล้านตัน ในการพยากรณ์ ณ เดือนกันยายน เนื่องจากสภาพอากาศที่มีฝนตกมากขึ้นทำให้การระบาศของพืชเลี้ยงปลูกลดลง และต้นมันเจริญเติบโตได้ดีขึ้น ซึ่งขณะนี้เกษตรกรบางพื้นที่ได้ขุดหัวมันฤดูใหม่ออกจำหน่ายบ้างแล้ว เนื่องจากตลาดมีความต้องการอย่างต่อเนื่องทำ

ให้ราคาเคลื่อนไหวอยู่ในเกณฑ์สูงจูงใจให้เร่งขุดหัวมันที่อายุยังไม่ครบ 8 เดือนออกจำหน่าย แนวโน้มราคาผลผลิตฤดูหน้าคาดว่าจะยังเคลื่อนไหวอยู่ในเกณฑ์สูงและจะมีปริมาณไม่เพียงพอกับความต้องการใช้ในอุตสาหกรรมต่อเนื่อง ปัจจุบัน (17 ก.ย.53) ราคาหัวมันสดที่เกษตรกรขายได้ (เชื้อแป้ง 25% ) จ.นครราชสีมา เฉลี่ย กก.ละ 3.00 – 3.20 บาท อ่อนตัวลงจากราคาเฉลี่ยเดือนสิงหาคม (3.38 บาท/กก.) ร้อยละ 8.28

สำหรับการช่วยเหลือเกษตรกรผู้ปลูกมันสำปะหลัง ปี 2553/54 รัฐบาลจะได้ดำเนินการมาตรการประกันรายได้ต่อเนื่องจากปีที่ผ่านมา โดยกำหนดราคาประกันรายได้ หัวมันสดเชื้อแป้ง 25% กก.ละ 1.90 บาท ซึ่งเกษตรกรสามารถใช้สิทธิขอรับชดเชยรายได้จากส่วนต่างระหว่างราคาประกันรายได้กับราคาเกณฑ์กลางอ้างอิงในปริมาณไม่เกินครัวเรือนละ 100 ตัน ในการนี้เกษตรกรต้องมาขึ้นทะเบียนกับกรมส่งเสริมการเกษตร ตั้งแต่ 1 มิถุนายน – 31 ตุลาคม 2553 และสามารถใช้อัตราได้ทันทีตั้งแต่วันที่เก็บเกี่ยวโดยให้เริ่มตั้งแต่วันที่ 1 ตุลาคม 2553 ถึงวันที่ 31 พฤษภาคม 2554 ทั้งนี้ จะมีการประกาศราคาเกณฑ์กลางอ้างอิงทุก 15 วัน เริ่มตั้งแต่วันที่ 1 ตุลาคม 2553 – 31 พฤษภาคม 2554 ปัจจุบัน (17 ก.ย.53) เกษตรกรที่ขึ้นทะเบียนผ่านการประชุม 35,044 ครัวเรือน มาทำสัญญา 7,121 ราย

- **ไก่เนื้อ** ผลจากสภาพอากาศที่ปรับตัวเย็นลงและมีการบริหารจัดการการผลิตที่ดี ทำให้ปริมาณไก่เนื้อที่เข้าสู่ตลาดในช่วงนี้มีปริมาณสม่ำเสมอและสอดคล้องกับความต้องการของตลาดมากขึ้น จากการพยากรณ์ของกระทรวงเกษตรฯ ณ เดือนกันยายน คาดว่าปริมาณไก่เนื้อที่บริโภคได้ทั้งปีประมาณ 1.190 ล้านตัน ใกล้เคียงกับปีที่ผ่านมา (1.188 ล้านตัน) ขณะที่ความต้องการบริโภคภายในประเทศคาดว่าจะมีประมาณ 0.790 ล้านตัน มากกว่าปีที่ผ่านมาร้อยละ 2.04 อย่างไรก็ตาม ในช่วงเดือนตุลาคมซึ่งเป็นช่วงเทศกาลกินเจ (7-16 ต.ค.53) ความต้องการบริโภคอาหารประเภทเนื้อสัตว์จะมีปริมาณลดลงกว่าภาวะปกติ ซึ่งจะมีผลทำให้ราคาอ่อนตัวลงบ้างแต่ก็จะเกิดในช่วงสั้นๆ เท่านั้น ปัจจุบันราคาไก่มีชีวิตหน้าโรงฆ่า (17 ก.ย.53) กก.ละ 36 - 37 บาท เท่ากับราคาเฉลี่ยเดือนสิงหาคม (36.50 บาท/กก.)

- **กุ้งขาวแวนนาไม** เป็นช่วงฤดูการผลิต เกษตรกรจับกุ้งออกจำหน่ายมากขึ้น ในขณะที่ผู้ส่งออกยังมีความต้องการกุ้งเพื่อส่งออกตามคำสั่งซื้ออยู่มาก ซึ่งเป็นผลจากการเลี้ยงกุ้งของประเทศคู่แข่งประสบปัญหาโรคระบาดและน้ำท่วมทำให้ผลผลิตเสียหาย ราคาในประเทศมีแนวโน้มเคลื่อนไหวอยู่ในเกณฑ์ดี ปัจจุบัน (17 ก.ย.53) ราคาซื้อขายกุ้ง ณ ตลาดกลางสมุทรสาคร กุ้งขาวแวนนาไม (ขนาด 60 ตัว/กก.) กก.ละ 123 บาท อ่อนตัวลงตามปริมาณผลผลิตที่เข้าสู่ตลาด โดยต่ำกว่าราคาเฉลี่ยเดือนสิงหาคม (124 บาท/กก.)เล็กน้อย สำหรับการส่งออกกุ้งของไทยในช่วงเดือนมกราคม – กรกฎาคม 2553 ส่งออกได้รวม 0.231 ล้านตัน มูลค่า 52,424 ล้านบาท

### 3.2 กลุ่มสินค้าที่ผลิตเพื่อบริโภคภายในประเทศ สถานการณ์สินค้าเกษตรที่สำคัญ ได้แก่

- **ข้าวโพดเลี้ยงสัตว์** กระทรวงเกษตรฯ คาดการณ์ผลผลิตข้าวโพดฯ ปี 2553/54 จะมีประมาณ 4.489 ล้านตัน น้อยกว่าปีที่ผ่านมา (4.616 ล้านตัน) เล็กน้อย เนื่องจากสภาพความแห้งแล้งในช่วงที่ผ่านมาทำให้การเพาะปลูกล่าช้าและเกิดความเสียหาย ซึ่งจะมีผลทำให้การเก็บเกี่ยวล่าช้าออกไปด้วย อย่างไรก็ตาม ขณะนี้ผลผลิตฤดูใหม่ทยอยออกสู่ตลาดมากขึ้น แต่คุณภาพไม่ค่อยดีนักเนื่องจากมีปริมาณขึ้นสูง สำหรับ



ราคาที่เกษตรกรขายได้ จ.เพชรบูรณ์ (ณ 17 ก.ย.53)เฉลี่ย กก.ละ 8.30 - 8.53 บาท สูงกว่าราคาเฉลี่ยเดือนสิงหาคมที่มีราคาเฉลี่ย กก.ละ 8.28 บาท

สำหรับการช่วยเหลือเกษตรกรผู้ปลูกข้าวโพดฯ ปี 2553/54 รัฐบาลได้ดำเนินมาตรการประกันรายได้ต่อเนื่องจากปีที่ผ่านมา โดยกำหนดราคาประกันรายได้ข้าวโพดเมล็ดความชื้น 14.5% กก.ละ 7.14 บาท เกษตรกรสามารถใช้สิทธิขอรับชดเชยรายได้จากส่วนต่างระหว่างราคาประกันรายได้กับราคาเกณฑ์กลางอ้างอิงในปริมาณไม่เกินครัวเรือนละ 20 ตัน ในการนี้เกษตรกรจะต้องมาขึ้นทะเบียนกับกรมส่งเสริมการเกษตร ตั้งแต่ 15 พฤษภาคม - ตุลาคม 2553 และสามารถใช้อัตราได้ทันทีตั้งแต่วันที่เก็บเกี่ยวแต่ไม่เกิน 28 กุมภาพันธ์ 2553 ทั้งนี้ จะมีการประกาศราคาเกณฑ์กลางอ้างอิง ทุก 15 วัน เริ่มตั้งแต่วันที่ 1 กรกฎาคม 2553 - กุมภาพันธ์ 2554 ปัจจุบัน (17 ก.ย.53) เกษตรกรที่ขึ้นทะเบียนผ่านการประชุม 68,933 ครัวเรือน มาทำสัญญา 14,077 ราย

- **ปาล์มน้ำมัน** กระทรวงเกษตรฯ ได้ปรับประมาณการผลผลิตปาล์มน้ำมันลดลงจากที่พยากรณ์ไว้เมื่อเดือนมิถุนายน 9.230 ล้านตัน เหลือ 9.023 ล้านตันในเดือนกันยายน ซึ่งเกิดจากสภาพความแปรปรวนของภูมิอากาศ แต่ก็ยังมากกว่าปีที่ผ่านมา (8.162 ล้านตัน) ร้อยละ 10.66 ในขณะที่ความต้องการใช้บริโภคและผลิตไบโอดีเซลมีอย่างต่อเนื่อง ส่งผลให้ราคาผลปาล์มเคลื่อนไหวอยู่ในเกณฑ์ดีต่อเนื่องมาจากช่วงปลายเดือนพฤษภาคม ปัจจุบัน (17 ก.ย.53) ราคาผลปาล์มทะเลสาบ (17%น้ำมัน) ที่เกษตรกรจำหน่ายได้ กก.ละ 5.10 - 5.35 บาท สูงกว่าราคาเฉลี่ยเดือนสิงหาคมที่มีราคา กก.ละ 5.01 บาท

- **มะพร้าว** แม้ว่ากระทรวงเกษตรฯ ประมาณการผลผลิตมะพร้าวผลปี 2553 (เบื้องต้น)ว่าจะมีประมาณ 1.298 ล้านตัน น้อยกว่าปีที่ผ่านมา (1.381 ล้านตัน) ร้อยละ 6.01 แต่ผลจากสภาพอากาศในช่วงที่ผ่านมาค่อนข้างแปรปรวนและจากการติดตามสถานการณ์การตลาด คาดว่าผลผลิตจะมีน้อยกว่าที่ประมาณการไว้และจะต่ำกว่าปีที่ผ่านมา ปัจจุบันมะพร้าวผลมีออกสู่ตลาดอย่างต่อเนื่องแต่ปริมาณไม่มากนัก ราคาที่เกษตรกรขายได้ปัจจุบัน (17 ก.ย.53) ราคาดมะพร้าวผลแก่ (ผลใหญ่) ผลละ 6.24 บาท สูงกว่าเดือนที่ผ่านมาเฉลี่ยผลละ 0.52 บาท และสูงกว่าราคาในช่วงเดียวกันของปีที่ผ่านมาเฉลี่ยผลละ 1.17 บาท เมื่อมะพร้าวแห้ง 90% เฉลี่ย กก.ละ 13.82 บาท สูงกว่าราคาเฉลี่ยในเดือนที่ผ่านมา กก.ละ 1.49 บาท ส่วนราคาขายส่งมะพร้าวผล ตลาด กทม. (ทับสะแกผลใหญ่เปลือก) ผลละ 17.00 - 17.50 บาท สูงกว่าราคาเฉลี่ยเดือนก่อน ผลละ 3.05 บาท

- **สุกรมีชีวิต** ในปี 2553 คาดว่าจะมีสุกรมีชีวิตประมาณ 12.120 ล้านตัว เพิ่มขึ้นจากปีที่ผ่านมา (11.771 ล้านตัว) ร้อยละ 2.96 ในขณะที่การบริโภคคาดว่าจะมีประมาณ 11.54 ล้านตัว มากกว่าปีที่ผ่านมา ร้อยละ 4.34 ภาวะการผลิตในช่วงนี้ผู้เลี้ยงสามารถนำสุกรออกสู่ตลาดได้มากขึ้นหลังจากที่สามารถปรับตัวได้จากการเกิดโรคระบาดในสุกรในช่วงปลายปี 2552 และสภาพอากาศที่เย็นลงเอื้ออำนวยต่อการเจริญเติบโตของสุกร อย่างไรก็ตาม ในช่วงต่อไปนี้คาดว่าผู้เลี้ยงจะเร่งระบายสุกรออกสู่ตลาดเพื่อลดภาวะความเสี่ยงเนื่องจากใกล้ช่วงเทศกาลกินเจ (7-16 ต.ค.53) ที่ความต้องการบริโภคอาหารประเภทเนื้อสัตว์จะมี

ปริมาณลดลงกว่าภาวะปกติ ซึ่งมีผลทำให้ราคาอ่อนตัวลง โดยราคาสุกกรมี่ชีวิตที่เกษตรกรขายได้ ณ 17 กันยายน 2553 ลดลงมาอยู่ที่ก.ละ 55.50 บาท ต่ำกว่าราคาเฉลี่ยในช่วงเดือนที่ผ่านมา (59.31 บาท)

- **ไข่ไก่** ผลจากการปรับตัวของผู้เลี้ยงที่ยึดอายุการปลดแม่ไก่ไข่และสภาพอากาศที่เย็นลง ทำให้ผลผลิตออกสู่ตลาดได้มากขึ้นเมื่อเทียบกับช่วงที่ผ่านมา ทำให้มีผลผลิตเหลือเก็บไว้ในสต็อกมากขึ้น ปัจจุบัน (17 ก.ย.53) ราคาไข่ไก่คละหน้าฟาร์ม ราคาเฉลี่ยฟองละ 2.60 บาท อ่อนตัวลงจากเดือนสิงหาคม ที่มีราคาเฉลี่ยฟองละ 2.70 บาท ราคามีแนวโน้มจะอ่อนตัวลงอีกในช่วงเทศกาลกินเจ (7-16 ต.ค.53) ประกอบกับเป็นช่วงโรงเรียนปิดภาคเรียน ทำให้ความต้องการบริโภคลดลงกว่าระดับปกติในช่วงสั้นๆ

- **พืชผักและผลไม้ สับประรด** กระทรวงเกษตรฯ คาดการณ์ผลผลิตสับประรดที่จะออกในช่วงเดือนตุลาคม – ธันวาคม 2553 ว่าจะมีประมาณ 0.622 ล้านตัน โดยจะออกช่วงเดือนตุลาคม ประมาณ 0.157 ล้านตัน เดือนพฤศจิกายน 0.220 ล้านตัน และเดือนธันวาคม 0.245 ล้านตัน ปัจจุบันเกษตรกรนำผลผลิตออกสู่ตลาดมากขึ้น ราคามีแนวโน้มอ่อนตัว ราคาสับประรดที่โรงงานรับซื้อ จ.ประจวบคีรีขันธ์ (17 ก.ย.53) เฉลี่ย กก.ละ 5.74 บาท ต่ำกว่าราคาเฉลี่ยเดือนสิงหาคม (6.21 บาท) กก.ละ 0.47 บาท **มะนาว** ผลผลิตออกสู่ตลาดลดลง เนื่องจากผลผลิตหมดครุน ราคามีแนวโน้มปรับตัวสูงขึ้น ปัจจุบัน (17 ก.ย.53) ราคามะนาวในแหล่งผลิต จ.เพชรบุรี (ขนาดกลางถึงใหญ่) เฉลี่ย ผลละ 0.90 – 3.50 บาท **ผลไม้** (ภาคใต้) ลองกอง ผลผลิตของ 3 จังหวัดชายแดน ออกสู่ตลาดลดลงเนื่องจากเข้าสู่ช่วงปลายฤดู ขนาดผลเล็กและคุณภาพไม่ค่อยดี ปัจจุบันราคาที่เกษตรกรขายได้ (17 ก.ย.53) ลองกอง ยะลา เกรด เอ กก.ละ 22 - 23 บาท เกรด บี กก.ละ 18 - 19 บาท และเกรดซี กก.ละ 12 - 13 บาท

### 3.3 กลุ่มสินค้าที่ต้องนำเข้า สถานการณ์สินค้าที่สำคัญมีดังนี้

- **ถั่วเหลือง** ผลผลิตถั่วเหลืองโลกฤดูใหม่ ปี 2553/54 คาดว่าจะมีประมาณ 254.890 ล้านตัน ลดลงจากปี 2552/53 ประมาณ 5.002 ล้านตัน (-1.92%) ในขณะที่ความต้องการใช้มีแนวโน้มเพิ่มขึ้นจาก 207.921 ล้านตัน ในปีที่ผ่านมาเป็น 221.193 ล้านตันในปีนี้ สำหรับการผลิตถั่วเหลืองของไทย คาดว่าจะมีผลผลิตประมาณ 0.190 ล้านตัน จำแนกเป็นถั่วฤดูฝน 0.050 ล้านตัน และถั่วฤดูแล้ง 0.140 ล้านตัน ขณะที่ความต้องการคาดว่าจะมีประมาณ 1.789 ล้านตัน คาดว่าจะต้องมีการนำเข้าเพื่อให้เพียงพออีกกว่า 1.5 - 1.6 ล้านตัน ปัจจุบัน เกษตรกรเริ่มทยอยเก็บเกี่ยวถั่วฤดูฝนออกสู่ตลาดบ้างแล้ว แต่ปริมาณยังไม่มากนักและมีความชื้นสูง ผลผลิตบางส่วนจะออกต่ำกว่าปกติ ราคามีแนวโน้มอยู่ในเกณฑ์ดี สำหรับราคาเมล็ดถั่วเหลืองขายส่งตลาดกทม. เกรดสกัดน้ำมัน (ณ 17 ก.ย.53) กก.ละ 14.90 – 15.10 บาท ใกล้เคียงกับราคาเฉลี่ยเดือนที่ผ่านมา (14.98 บาท)

- **กากถั่วเหลือง** ผลผลิตกากถั่วเหลืองโลก ปี 2553/54 คาดว่าจะมีปริมาณ 174.287 ล้านตัน มากกว่าปีที่ผ่านมา (163.758 ล้านตัน) เมื่อรวมกับสต็อกปลายปียกมา จำนวน 4.873 ล้านตัน จะมีผลผลิตกากถั่วเหลืองประมาณ 179.160 ล้านตัน ในขณะที่ความต้องการใช้มีประมาณ 171.940 ล้านตัน สำหรับกากถั่วฯ ที่คาดว่าไทยจะผลิตได้ในปี 2554 มีประมาณ 0.972 ล้านตัน แบ่งเป็นกากถั่วฯ ที่ผลิตจากเมล็ดถั่วเหลืองที่ปลูกในประเทศ 0.022 ล้านตัน และผลิตจากเมล็ดถั่วเหลืองนำเข้า 0.950 ล้านตัน ในขณะที่ความต้องการใช้

คาดว่าจะมีประมาณ 3.072 ล้านตัน ซึ่งจะต้องนำเข้าให้เพียงพอใช้อีกประมาณ 2.1 ล้านตัน ปัจจุบัน (17 ก.ย.53) ราคาขายส่งกากถั่วฯ ที่ผลิตจากเมล็ดในประเทศ กก.ละ 15.00-15.10 บาท ทรงตัวเท่าเดือนที่ผ่านมา ส่วนกากถั่วฯ ที่ผลิตจากเมล็ดนำเข้า ราคา กก.ละ 13.40 - 13.90 บาท อ่อนตัวลงจากราคาเฉลี่ยเดือนที่ผ่านมา เฉลี่ย กก.ละ 0.15 บาท

- **ปลาป่น** ในปี 2554 คาดว่าจะผลิตปลาป่นได้ประมาณ 0.450 ล้านตัน เท่ากับปีที่ผ่านมา และ ใกล้เคียงกับปริมาณความต้องการใช้ในประเทศที่คาดว่าจะมีประมาณ 0.438 ล้านตัน ส่วนที่เหลือส่งออก ไปขายในตลาดต่างประเทศ การผลิตปลาป่นในช่วงนี้ยังขาดแคลนวัตถุดิบเนื่องจากเป็นช่วงมรสุมและผลจาก สภาพความแปรปรวนของอากาศทำให้การผลิตปลาป่นในประเทศต่างๆ มีปัญหาเช่นเดียวกัน ราคาปลาป่นยังมี แนวโน้มเคลื่อนไหวยอยู่ในเกณฑ์ดี ปัจจุบัน(17 ก.ย.53) ราคาปลาป่นโปรตีน 60% ลงมากลิ้นเบอร์ 2 กก.ละ 28.10 บาท อ่อนตัวลงจากราคาเฉลี่ยเดือนสิงหาคม (กก.ละ 29.83 บาท) เฉลี่ย กก.ละ 1.73 บาท

#### 4. มาตรการแก้ไขปัญหา/การช่วยเหลือผ่านกองทุนรวมเพื่อช่วยเหลือเกษตรกร

ในปีงบประมาณ 2553 คชก. ได้อนุมัติเงินกองทุนรวมฯ เพื่อดำเนินการช่วยเหลือสินค้า เกษตรด้านการตลาดไปแล้วเป็นจำนวนเงิน 3,124.6335 ล้านบาท จำแนกเป็น

1) **ข้าว วงเงิน 1,421.838 ล้านบาท** จำแนกเป็น โครงการจัดตลาดนัดข้าวเปลือกปี 2552/53 วงเงิน 11 ล้านบาท โครงการเพิ่มประสิทธิภาพการประกันรายได้เกษตรกรผู้ปลูกข้าวปี 2552/53 วงเงิน 13 ล้านบาท การประชาสัมพันธ์การประกันรายได้เกษตรกรผู้ปลูกข้าว ปี 2553 วงเงิน 15 ล้านบาท รวมทั้งได้ออนุมัติเงินเพิ่มเติมให้แก่โครงการรับจำนำข้าวในปีก่อนๆ อีก 6 โครงการ เป็นเงิน 1,367.388 ล้านบาท (ประกอบด้วยโครงการรับจำนำข้าวเปลือกนาปี ปีการผลิต 2546/47 วงเงิน 12.897 ล้านบาท โครงการรับจำนำข้าวเปลือกนาปี ปีการผลิต 2548/49 วงเงิน 539.814 ล้านบาท โครงการรับจำนำข้าวนาปรัง ปี 2548 วงเงิน 73.850 ล้านบาท โครงการรับจำนำข้าวเปลือกนาปรัง ปี 2549 วงเงิน 335.428 ล้านบาท โครงการรับจำนำข้าวเปลือกนาปรัง ปี 2550 วงเงิน 214.606 ล้านบาท โครงการรับจำนำข้าวเปลือกนาปรัง ปี 2552 วงเงิน 190.793 ล้านบาท) และโครงการส่งเสริมและพัฒนาศักยภาพของโรงสีภาคใต้ 15.45 ล้านบาท

2) **มันสำปะหลัง วงเงิน 9.768 ล้านบาท** จำแนกเป็น โครงการแทรกแซงตลาดมันสำปะหลัง ปี 2551/52 ในตลาดสินค้าเกษตรล่วงหน้า 7.168 ล้านบาท โครงการเพิ่มประสิทธิภาพการประกันรายได้เกษตรกรผู้ปลูกมันสำปะหลัง วงเงิน 2.6 ล้านบาท

3) **ข้าวโพดเลี้ยงสัตว์** โครงการเพิ่มประสิทธิภาพการประกันรายได้เกษตรกรผู้ปลูกข้าวโพดเลี้ยงสัตว์ วงเงิน 2 ล้านบาท

4) **กุ้ง วงเงิน 896.632 ล้านบาท** จำแนกเป็น โครงการแทรกแซงตลาดกุ้งขาวแวนนาไม ปี 2551 วงเงิน 535.438 ล้านบาท และโครงการแทรกแซงตลาดกุ้งขาวแวนนาไม ปี 2552 (เพิ่มเติม) 361.194 ล้านบาท

5) **หอมแดง** โครงการแทรกแซงตลาดหอมแดง ปี 2552/53 (จ.ศรีสะเกษ) วงเงิน 82.40 ล้านบาท

6) ผลไม้ วงเงิน 710.7295 ล้านบาท จำแนกเป็น โครงการบริหารจัดการผลไม้ภาค  
ตะวันออก ปี 2553 วงเงิน 116.724 ล้านบาท โครงการบริหารจัดการลีนจี ปี 2553 วงเงิน 56.66 ล้านบาท  
และโครงการรีไซเคิลลำไยค้างสต็อกปี 2546 และปี 2547 วงเงิน 90 ล้านบาท โครงการบริหารจัดการลำไย  
ปี 2553 วงเงิน 176.68 ล้านบาท โครงการบริหารจัดการผลไม้ภาคใต้ ปี 2553 วงเงิน 270.6655 ล้านบาท

7) เกล็ดทะเล โครงการช่วยเหลือเกษตรกรชาวนาเกลือจังหวัดเพชรบุรี วงเงิน 1.266 ล้านบาท

~~~~~

สำนักส่งเสริมการค้าสินค้าเกษตร  
กันยายน 2553

## วงเงินช่วยเหลือด้านการตลาดสินค้าเกษตร

AO8 : วงเงินคชก.50

หน่วย : ล้านบาท

| สินค้า                   | ปี 2547    | ปี 2548   | ปี 2549   | ปี 2550   | ปี 2551   | ปี 2552   | ปี 2553    |
|--------------------------|------------|-----------|-----------|-----------|-----------|-----------|------------|
| 1 ข้าว                   | 5,883.549  | 2,753.289 | 4,477.610 | 3,880.730 | 2,657.900 | 1,882.778 | 1,421.838  |
| 2 ข้าวโพดเลี้ยงสัตว์     | 959.845    | 617.000   |           | 13.785    |           | 126.250   | 2.000      |
| 3 มันสำปะหลัง            | 1,612.056  | 3,833.670 | 1,200.000 | 1,820.229 | 1,417.860 | 416.284   | 9.768      |
| 4 ปาล์มน้ำมัน            |            |           |           |           |           | 48.978    |            |
| 5 มะพร้าว                |            |           |           |           |           |           |            |
| 6 กาแฟ                   | 83.500     | 177.192   | 116.773   | 4.100     |           |           |            |
| 7 หอมแดง                 |            |           |           | 125.000   |           |           | 82.400     |
| 8 กระเทียม               |            | 796.000   |           |           | 300.000   |           |            |
| 9 หอมหัวใหญ่             | 243.000    |           |           |           |           |           |            |
| 10 ลูกเดือย              |            |           |           |           |           |           |            |
| 11 ไข่ไก่                |            |           | 70.000    |           |           |           |            |
| 12 ไข่เนื้อ              |            |           |           |           |           |           |            |
| 13 สุกกร                 |            |           |           | 20.000    |           |           |            |
| 14 ปลาโอ                 |            |           |           |           |           |           |            |
| 15 ปลาเบ็ด               |            |           |           |           |           |           |            |
| 16 กุ้งกุลาดำ            | 415.126    | 300.000   |           |           |           |           |            |
| 17 กุ้งขาว, กุ้งก้ามกราม |            | 10.000    |           | 315.580   |           | 903.000   | 896.632    |
| 18 เกล็ดทะเล             |            |           |           |           |           |           | 1.266      |
| 19 ปอ                    |            |           |           |           |           |           |            |
| 20 ผลไม้                 |            |           |           |           | 91.800    | 375.658   | 387.390    |
| 21 สับปะรด               |            |           | 100.000   |           |           |           |            |
| 22 ทุเรียน               |            |           |           |           |           |           |            |
| 23 ลิ้นจี่               | 110.000    |           |           |           |           | 46.110    | 56.660     |
| 24 ลำไย                  | 485.056    | 708.968   | 659.705   | 254.810   | 33.720    | 610.700   | 266.680    |
| 25 เงาะ                  |            | 32.000    |           |           |           |           |            |
| 26 มังคุด                |            |           |           |           |           |           |            |
| 27 เงาะ มังคุด ทุเรียน   | 320.000    |           |           |           |           |           |            |
| 28 ลองกอง                |            | 366.700   |           |           |           |           |            |
| 29 มะละกอ                |            |           |           |           |           |           |            |
| 30 มะนาว                 |            |           |           |           |           |           |            |
| 31 พริกแห้ง              |            |           |           |           |           |           |            |
| 32 อ้อยและน้ำตาลทราย     |            |           |           |           |           |           |            |
| 33 น้ำมันดิบ             |            |           |           |           |           |           |            |
| 34 อื่น ๆ                |            |           | 300.000   |           |           |           |            |
| 35 เครื่องอบฯ            |            |           |           |           |           |           |            |
| 36 เตอบลำไย              |            |           |           |           |           |           |            |
| 37 มาตรฐานลำไย           |            |           |           |           |           |           |            |
| 38 พัฒนาคุณภาพมันฯ       |            |           |           |           |           |           |            |
| รวมทั้งสิ้น              | 10,112.132 | 9,594.819 | 6,924.088 | 6,434.234 | 4,501.280 | 4,409.758 | 3,124.6335 |

\* หมายเหตุ : ปี 2548 ใช้เงินทุน 8,070.249 ล้านบาท และเงินบกลาง 1,524.570 ล้านบาท

ราคาเฉลี่ยสินค้าเกษตรสำคัญที่เกษตรกรขายได้ ปี 2548 - 2553

F: ราคา: ราคาเฉลี่ยจัดกลุ่ม 50 D:AO 9

|                 | สินค้า                               | ราคาเฉลี่ย |               |                |         |                |                     |         |                     |                |         |                 |                 |         |                |                |         |               |
|-----------------|--------------------------------------|------------|---------------|----------------|---------|----------------|---------------------|---------|---------------------|----------------|---------|-----------------|-----------------|---------|----------------|----------------|---------|---------------|
|                 |                                      | ปี 2548    |               |                | ปี 2549 |                |                     | ปี 2550 |                     |                | ปี 2551 |                 |                 | ปี 2552 |                |                | ปี 2553 |               |
|                 |                                      | เฉลี่ย     | สูงสุด        | ต่ำสุด         | เฉลี่ย  | สูงสุด         | ต่ำสุด              | เฉลี่ย  | สูงสุด              | ต่ำสุด         | เฉลี่ย  | สูงสุด          | ต่ำสุด          | เฉลี่ย  | สูงสุด         | ต่ำสุด         | ส.ค.    | (17 ก.ย.)     |
| 1               | กลุ่มสินค้าผลิตเพื่อการส่งออก        |            |               |                |         |                |                     |         |                     |                |         |                 |                 |         |                |                |         |               |
|                 | ข้าวเปลือกนาปรัง (บาท/ตัน)           | 6,653      | 6,863<br>ต.ค. | 6,355<br>มี.ค. | 6,537   | 6,757<br>มี.ค. | 5,803<br>ต.ค.       | 6,197   | 6,268<br>เม.ย.      | 6,137<br>มี.ค. | 12,165  | 13,445<br>เม.ย. | 10,478<br>มี.ค. | 9,665   | 10,144<br>ก.ค. | 8,438<br>ต.ค.  | 8,273   | 8,100-8,600   |
|                 | ข้าวเปลือกนาปี (บาท/ตัน)             | 6,516      | 6,800<br>พ.ย. | 6,190<br>ม.ค.  | 6,495   | 5,987<br>พ.ย.  | 6,788<br>ม.ค.-มี.ค. | 6,468   | 6,746<br>ธ.ค.       | 6,268<br>ม.ค.  | 8,410   | 9,445<br>ธ.ค.   | 6,805<br>ม.ค.   | 9,593   | 10,500<br>ธ.ค. | 8,323<br>ต.ค.  | -       | -             |
|                 | ข้าวเปลือกหอมมะลิ (บาท/ตัน)          | 7,858      | 8,014<br>ก.ย. | 7,683<br>พ.ย.  | 8,392   | 9,023<br>ก.ย.  | 7,500<br>ม.ค.       | 9,092   | 10,297<br>ธ.ค.      | 8,680<br>ม.ค.  | 13,998  | 18,576<br>พ.ค.  | 10,500<br>ม.ค.  | 14,545  | 15,649<br>ก.ย. | 13,575<br>ม.ค. | 13,713  | 14,000-14,800 |
|                 | ข้าวเปลือกเหนียว (บาท/ตัน)           | 6,228      | 6,500<br>ส.ค. | 5,700<br>พ.ย.  | 8,595   | 10,567<br>พ.ย. | 6,774<br>ม.ค.       | 11,593  | 12,700<br>ก.ค.-ต.ค. | 9,041<br>ธ.ค.  | 8,654   | 12,664<br>เม.ย. | 6,120<br>พ.ย.   | 8,249   | 11,921<br>ธ.ค. | 7,331<br>พ.ค.  | 15,805  | 16,500-17,300 |
| 2 <sup>1/</sup> | หัวมันสำปะหลัง สดคละ (บาท/กก.)       | 1.31       | 1.48<br>มี.ค. | 1.04<br>ต.ค.   | 1.18    | 1.40<br>ธ.ค.   | 0.94<br>ส.ค.-ก.ย.   | 1.28    | 1.79<br>ก.ย.        | 0.87<br>ต.ค.   | 1.92    | 2.23<br>เม.ย.   | 1.53<br>ก.ย.    | 1.20    | 1.40<br>ต.ค.   | 1.11<br>พ.ค.   | 2.97    | 2.57          |
| 3               | ยางพารา แผ่นดิบชั้น 3 (บาท/กก.)      | 52.19      | 61.93<br>ต.ค. | 39.14<br>ม.ค.  | 68.19   | 93.45<br>มี.ย. | 47.98<br>พ.ย.       | 68.97   | 74.79<br>พ.ย.       | 61.96<br>ก.ค.  | 76.55   | 99.68<br>ก.ค.   | 34.09<br>ธ.ค.   | 56.36   | 81.02<br>ธ.ค.  | 41.93<br>ม.ค.  | 96.84   | 98.91         |
| 4               | ไก่เนื้อ หน้าโรงฆ่า (บาท/กก.)        | 32.30      | 38.60<br>ต.ค. | 29.63<br>ม.ค.  | 28.17   | 34.00<br>ม.ค.  | 22.98<br>ก.ย.       | 33.16   | 37.50<br>ธ.ค.       | 25.57<br>ม.ค.  | 37.83   | 44.45<br>ส.ค.   | 29.91<br>ต.ค.   | 37.30   | 40.68<br>ก.ย.  | 31.00<br>มี.ค. | 36.50   | 36.00-37.00   |
| 5               | กุ้งกุลาดำ ขนาด 50 ตัว/กก. (บาท/กก.) | 181        | 250<br>เม.ย.  | 134<br>ก.ค.    | 166     | 210<br>ม.ค.    | 125<br>ธ.ค.         | 145     | 155<br>เม.ย.-มี.ย.  | 138<br>ม.ค.    | -       | -               | -               | -       | -              | -              | -       | -             |
| 6               | สับปะรด โรงงานรับซื้อ (บาท/กก.)      | 3.69       | 4.49<br>ก.ย.  | 2.61<br>ธ.ค.   | 2.45    | 3.34<br>ธ.ค.   | 1.37<br>มี.ย.       | 4.41    | 5.35<br>ต.ค.        | 3.10<br>ม.ค.   | 4.54    | 6.10<br>ก.ย.    | 3.12<br>พ.ค.    | 5.05    | 5.97<br>ส.ค.   | 3.37<br>ม.ค.   | 6.27    | 5.74          |

| ลำดับ            | สินค้า                                               | ราคาเฉลี่ย |        |           |         |        |        |         |        |                   |         |        |        |         |        |        |         |             |
|------------------|------------------------------------------------------|------------|--------|-----------|---------|--------|--------|---------|--------|-------------------|---------|--------|--------|---------|--------|--------|---------|-------------|
|                  |                                                      | ปี 2548    |        |           | ปี 2549 |        |        | ปี 2550 |        |                   | ปี 2551 |        |        | ปี 2552 |        |        | ปี 2553 |             |
|                  |                                                      | เฉลี่ย     | สูงสุด | ต่ำสุด    | เฉลี่ย  | สูงสุด | ต่ำสุด | เฉลี่ย  | สูงสุด | ต่ำสุด            | เฉลี่ย  | สูงสุด | ต่ำสุด | เฉลี่ย  | สูงสุด | ต่ำสุด | ส.ค.    | (17 ก.ย.)   |
|                  | กลุ่มสินค้าผลิตเพื่อบริโภคภายในประเทศ                |            |        |           |         |        |        |         |        |                   |         |        |        |         |        |        |         |             |
| 7 <sup>2/</sup>  | ข้าวโพดเลี้ยงสัตว์ (ความชื้นไม่เกิน 14.5%) (บาท/กก.) | 4.88       | 5.05   | 4.73      | 5.28    | 5.83   | 4.70   | 6.81    | 7.28   | 5.99              | 7.85    | 9.85   | 6.13   | 6.13    | 6.83   | 5.09   | 8.34    | 8.13        |
|                  |                                                      |            | ก.ค.   | พ.ย.      |         | ธ.ค.   | มี.ค.  |         | ต.ค.   | ส.ค.              |         | ก.ค.   | ธ.ค.   |         | ธ.ค.   | ก.ย.   |         |             |
| 8                | กาแฟ (บาท/กก.)                                       | 28.46      | 33.16  | 26.81     | 39.77   | 43.66  | 33.66  | 46.29   | 47.11  | 44.78             | 62.65   | 68.61  | 57.79  | 62.30   | 70.45  | 45.00  | -       | -           |
|                  |                                                      |            | ธ.ค.   | ม.ค.      |         | ก.พ.   | ธ.ค.   |         | ม.ค.   | ธ.ค.              |         | ก.พ.   | ธ.ค.   |         | ก.พ.   | ต.ค.   |         |             |
| 9                | ปาล์มทะลาย คุณภาพเปอร์เซ็นต์น้ำมัน 1 (บาท/กก.)       | 2.98       | 3.58   | 2.25      | 2.69    | 3.33   | 2.05   | 4.24    | 5.54   | 3.27              | 4.56    | 6.05   | 2.88   | 3.99    | 4.70   | 3.14   | 5.01    | 5.10-5.35   |
|                  |                                                      |            | ก.ค.   | ก.พ.      |         | ธ.ค.   | เม.ย.  |         | ธ.ค.   | ม.ค.              |         | ม.ค.   | พ.ย.   |         | พ.ค.   | มี.ค.  |         |             |
| 10               | มะพร้าว ผลใหญ่แห้งทั้งเปลือก (บาท/ผล)                | 4.45       | 6.15   | 3.83      | 5.87    | 7.29   | 4.32   | 4.22    | 5.50   | 3.25              | 5.96    | 6.99   | 4.45   | 5.81    | 6.73   | 5.07   | 13.20   | 16.00-16.50 |
|                  |                                                      |            | ธ.ค.   | ก.ย.      |         | มี.ค.  | ก.ย.   |         | ม.ค.   | ส.ค.              |         | ธ.ค.   | ม.ค.   |         | ม.ค.   | ก.ย.   |         |             |
| 11 <sup>3/</sup> | หอมหัวใหญ่ เบอร์ 1 (บาท/กก.)                         | 4.93       | 8.00   | 4.75      | 14.73   | 19.25  | 6.02   | 7.33    | 14.87  | 5.13              | -       | -      | -      | -       | -      | -      | -       | -           |
|                  |                                                      |            | ม.ค.   | ก.พ.      |         | ธ.ค.   | ก.พ.   |         | ม.ค.   | มี.ค.             |         |        |        |         |        |        |         |             |
| 12               | หอมแดง แห้งใหญ่คละ (บาท/กก.)                         | 14.80      | 31.56  | 7.10      | 22.09   | 32.78  | 16.42  | 10.04   | 17.95  | 4.95              | -       | -      | -      | -       | -      | -      | 24.49   | -           |
|                  |                                                      |            | พ.ย.   | ก.พ.      |         | ก.ย.   | ม.ค.   |         | ม.ค.   | เม.ย.             |         |        |        |         |        |        |         |             |
| 13               | กระเทียม แห้งใหญ่คละ (บาท/กก.)                       | 21.96      | 32.94  | 19.23     | 27.52   | 58.32  | 25.60  | 34.60   | 53.99  | 29.77             | -       | -      | -      | -       | -      | -      | -       | -           |
|                  |                                                      |            | พ.ย.   | ก.ค.      |         | พ.ย.   | มี.ค.  |         | ม.ค.   | ก.พ.              |         |        |        |         |        |        |         |             |
| 14               | สุกร ขายส่ง ตลาดกทม. (บาท/กก.)                       | 49.31      | 52.79  | 43.90     | 45.91   | 50.55  | 37.20  | 39.97   | 46.17  | 30.98             | 54.38   | 58.79  | 48.05  | 57.29   | 62.06  | 53.17  | 59.31   | 55.00-56.00 |
|                  |                                                      |            | เม.ย.  | ต.ค.      |         | ม.ค.   | ธ.ค.   |         | ส.ค.   | ม.ค.              |         | มี.ค.  | ม.ค.   |         | เม.ย.  | ต.ค.   |         |             |
| 15               | ไข่ไก่สด คละ (บาท/ฟอง)                               | 2.18       | 2.54   | 1.63      | 1.70    | 1.84   | 1.50   | 1.92    | 2.17   | 1.74              | 2.23    | 2.48   | 1.76   | 2.27    | 2.60   | 1.84   | 2.85    | 2.70-2.80   |
|                  |                                                      |            | ก.ค.   | ธ.ค.      |         | พ.ย.   | ก.พ.   |         | ก.ย.   | มี.ค.-เม.ย., ส.ค. |         | มี.ค.  | ม.ค.   |         | ส.ค.   | ม.ค.   |         |             |
| 16               | เกลือทะเล (บาท/ตัน)                                  | 708        | 739    | 695       | 765     | 839    | 667    | 923     | 1,111  | 539               | 1,804   | 2,533  | 961    | 1,575   | 2,114  | 1,003  | 969     | -           |
|                  |                                                      |            | ก.พ.   | พ.ย.-ธ.ค. |         | ธ.ค.   | มี.ย.  |         | ต.ค.   | เม.ย.             |         | ธ.ค.   | ก.พ.   |         | มี.ย.  | ก.พ.   |         |             |

|    | สินค้า                                                        | ราคาเฉลี่ย |        |        |         |        |        |         |        |        |         |        |        |         |        |        |         |             |
|----|---------------------------------------------------------------|------------|--------|--------|---------|--------|--------|---------|--------|--------|---------|--------|--------|---------|--------|--------|---------|-------------|
|    |                                                               | ปี 2548    |        |        | ปี 2549 |        |        | ปี 2550 |        |        | ปี 2551 |        |        | ปี 2552 |        |        | ปี 2553 |             |
|    |                                                               | เฉลี่ย     | สูงสุด | ต่ำสุด | เฉลี่ย  | สูงสุด | ต่ำสุด | เฉลี่ย  | สูงสุด | ต่ำสุด | เฉลี่ย  | สูงสุด | ต่ำสุด | เฉลี่ย  | สูงสุด | ต่ำสุด | ส.ค.    | (17 ก.ย.)   |
| 17 | กลุ่มสินค้าที่ต้องนำเข้า<br>ถั่วเหลือง ชนิดดล (บาท/กก.)       | 10.75      | 13.00  | 9.22   | 10.47   | 11.18  | 10.04  | 11.56   | 15.28  | 9.75   | 17.51   | 20.25  | 15.83  | 14.37   | 15.22  | 12.68  | -       | 14.90-15.10 |
|    |                                                               |            | ม.ค.   | ต.ค.   |         | ธ.ค.   | พ.ค.   |         | ธ.ค.   | มิ.ย.  |         | ก.ค.   | ธ.ค.   |         | ธ.ค.   | ต.ค.   |         |             |
| 18 | กากถั่วเหลือง ผลิตจากเมล็ดในประเทศ<br>ขายส่ง กทม. (บาท/กก.)   | 11.80      | 12.42  | 10.80  | 10.79   | 11.33  | 10.46  | 12.79   | 17.10  | 10.92  | 17.58   | 20.18  | 13.00  | 16.98   | 18.00  | 14.39  | 15.05   | 15.00-15.10 |
|    |                                                               |            | มิ.ย.  | ธ.ค.   |         | เม.ย.  | ก.พ.   |         | ธ.ค.   | ม.ค.   |         | ก.ค.   | ธ.ค.   |         | มิ.ย.  | ม.ค.   |         |             |
| 19 | ปลาป่น โปรตีน 60 % ขึ้นไป กลิ่นเบอร์ 1<br>ตลาด กทม. (บาท/กก.) | 22.65      | 24.37  | 21.20  | 28.29   | 32.84  | 23.53  | 25.80   | 28.14  | 23.21  | 30.74   | 35.95  | 26.08  | 31.72   | 36.09  | 25.80  | 30.83   | 29.10       |
|    |                                                               |            | ธ.ค.   | ก.พ.   |         | ส.ค.   | ธ.ค.   |         | ธ.ค.   | ม.ค.   |         | ส.ค.   | ธ.ค.   |         | ส.ค.   | มี.ค.  |         |             |

หมายเหตุ

- 1/ ปีการผลิต เริ่มตั้งแต่ ต.ค. - ก.ย.
- 2/ ปีการผลิต เริ่มตั้งแต่ ก.ค. - มิ.ย.
- 3/ ปีการผลิต เริ่มตั้งแต่ พ.ย. - เม.ย.

\* ตลาดปิดทำการในช่วงเทศกาลตรุษจีน



## การขุดเขยรายได้ให้เกษตรกรตามโครงการประกันรายได้ ปี 2552/53

## ข้าวเปลือกนาปี (รอบที่ 1)

| ชนิดข้าว<br>ราคาเกณฑ์กลาง ณ | ข้าวเปลือกหอมมะลิ<br>ราคาประกันฯ 15,300 บาท/กก. |       | ข้าวเปลือกหอมจังหวัด<br>ราคาประกันฯ 14,300 บาท/กก. |         | ข้าวเปลือกปทุมธานี<br>ราคาประกันฯ 10,000 บาท/กก. |       | ข้าวเปลือกเจ้า<br>ราคาประกันฯ 10,000 บาท/กก. |       | ข้าวเปลือกเหนียว<br>ราคาประกันฯ 9,500 บาท/กก. |       |
|-----------------------------|-------------------------------------------------|-------|----------------------------------------------------|---------|--------------------------------------------------|-------|----------------------------------------------|-------|-----------------------------------------------|-------|
|                             | เกณฑ์กลาง                                       | ชดเชย | เกณฑ์กลาง                                          | ชดเชย   | เกณฑ์กลาง                                        | ชดเชย | เกณฑ์กลาง                                    | ชดเชย | เกณฑ์กลาง                                     | ชดเชย |
| 1 กันยายน 2552              | -                                               | -     | -                                                  | -       | -                                                | -     | -                                            | -     | -                                             | -     |
| 16 กันยายน 2552             | -                                               | -     | -                                                  | -       | -                                                | -     | -                                            | -     | -                                             | -     |
| 1 ตุลาคม 2552               | 14,986                                          | 314   | 13,899                                             | 401.00  | 9,896                                            | 104   | 8,806                                        | 1,194 | 7,523                                         | 1,977 |
| 16 ตุลาคม 2552              | 14,940                                          | 360   | 13,860                                             | 440.00  | 8,940                                            | 1,060 | 8,466                                        | 1,534 | 7,470                                         | 2,030 |
| 1 พฤศจิกายน 2552            | 14,840                                          | 460   | 13,729                                             | 571.00  | 9,175                                            | 825   | 8,389                                        | 1,611 | 7,680                                         | 1,820 |
| 16 พฤศจิกายน 2552           | 13,002                                          | 2,298 | 12,620                                             | 1680.00 | 10,501                                           | -     | 8,914                                        | 1,086 | 8,473                                         | 1,027 |
| 1 ธันวาคม 2552              | 13,720                                          | 1,580 | 13,388                                             | 912.00  | 10,565                                           | -     | 9,242                                        | 758   | 9,591                                         | -     |
| 16 ธันวาคม 2552             | 14,895                                          | 405   | 14,503                                             | -       | 12,072                                           | -     | 10,212                                       | -     | 11,533                                        | -     |
| 1 มกราคม 2553               | 15,369                                          | -     | 14,757                                             | -       | 12,198                                           | -     | 10,072                                       | -     | 11,706                                        | -     |
| 16 มกราคม 2553              | 15,073                                          | -     | 14,548                                             | -       | 12,076                                           | -     | 10,164                                       | -     | 11,486                                        | -     |
| 1 กุมภาพันธ์ 2553           | 14,915                                          | 385   | 14,359                                             | -       | 12,004                                           | -     | 9,993                                        | 7     | 11,511                                        | -     |
| 16 กุมภาพันธ์ 2553          | 14,796                                          | 504   | 14,148                                             | 152     | 11,824                                           | -     | 9,886                                        | 114   | 11,207                                        | -     |
| 1 มีนาคม 2553               | -                                               | -     | -                                                  | -       | 11,313                                           | -     | 9,074                                        | 926   | -                                             | -     |
| 8 มีนาคม 2553               | -                                               | -     | -                                                  | -       | 10,741                                           | -     | 8,714                                        | 1,286 | 10,525                                        | -     |
| 15 มีนาคม 2553              | -                                               | -     | -                                                  | -       | 10,204                                           | -     | 8,919                                        | 1,081 | 10,519                                        | -     |
| 22 มีนาคม 2553              | -                                               | -     | -                                                  | -       | 10,317                                           | -     | 9,006                                        | 994   | 10,374                                        | -     |
| 29 มีนาคม 2553              | -                                               | -     | -                                                  | -       | 10,550                                           | -     | 9,033                                        | 967   | 10,505                                        | -     |
| 5 เมษายน 2553               | -                                               | -     | -                                                  | -       | 10,633                                           | -     | 9,087                                        | 913   | 10,912                                        | -     |
| 12 เมษายน 2553              | -                                               | -     | -                                                  | -       | 10,433                                           | -     | 9,142                                        | 858   | 11,094                                        | -     |

| ชนิดข้าว<br>ราคาเกณฑ์กลาง ณ                    | ข้าวเปลือกหอมมะลิ<br>ราคาประกันฯ 15,300 บาท/กก. |   | ข้าวเปลือกหอมจังหวัด<br>ราคาประกันฯ 14,300 บาท/กก. |   | ข้าวเปลือกปทุมธานี<br>ราคาประกันฯ 10,000 บาท/กก. |     | ข้าวเปลือกเจ้า<br>ราคาประกันฯ 10,000 บาท/กก. |       | ข้าวเปลือกเหนียว<br>ราคาประกันฯ 9,500 บาท/กก. |   |
|------------------------------------------------|-------------------------------------------------|---|----------------------------------------------------|---|--------------------------------------------------|-----|----------------------------------------------|-------|-----------------------------------------------|---|
|                                                |                                                 |   |                                                    |   |                                                  |     |                                              |       |                                               |   |
| 19 เมษายน 2553                                 | -                                               | - | -                                                  | - | 10,433                                           | -   | 9,142                                        | 858   | 11,094                                        | - |
| 26 เมษายน 2553                                 | -                                               | - | -                                                  | - | 9,292                                            | 708 | 7,210                                        | 2,790 | 11,106                                        | - |
| 3 พฤษภาคม 2553                                 | -                                               | - | -                                                  | - | 9,781                                            | 219 | 7,289                                        | 2,711 | 11,382                                        | - |
| 10 พฤษภาคม 2553                                | -                                               | - | -                                                  | - | 9,769                                            | 231 | 7,589                                        | 2,411 | 11,668                                        | - |
| 17 พฤษภาคม 2553                                | -                                               | - | -                                                  | - | 9,810                                            | 190 | 7,598                                        | 2,402 | 12,135                                        | - |
| 24 พฤษภาคม 2553                                | -                                               | - | -                                                  | - | 9,786                                            | 214 | 7,612                                        | 2,388 | 12,360                                        | - |
| 31 พฤษภาคม 2553                                | -                                               | - | -                                                  | - | 9,782                                            | 218 | 7,614                                        | 2,386 | 12,441                                        | - |
| <b>สิ้นสุดระยะเวลาใช้สิทธิ 31 พฤษภาคม 2553</b> |                                                 |   |                                                    |   |                                                  |     |                                              |       |                                               |   |

## การชดเชยรายได้ให้เกษตรกรตามโครงการประกันรายได้ ปี 2552/53

## ข้าวเปลือกนาปี (รอบที่ 2)

| ชนิดข้าว<br>ราคาเกณฑ์กลาง ณ | ข้าวเปลือกหอมมะลิ          |       | ข้าวเปลือกหอมจังหวัด       |       | ข้าวเปลือกปทุมธานี         |       | ข้าวเปลือกเจ้า             |       | ข้าวเปลือกเหนียว          |       |
|-----------------------------|----------------------------|-------|----------------------------|-------|----------------------------|-------|----------------------------|-------|---------------------------|-------|
|                             | ราคาประกันฯ 15,300 บาท/กก. |       | ราคาประกันฯ 14,300 บาท/กก. |       | ราคาประกันฯ 11,000 บาท/กก. |       | ราคาประกันฯ 10,000 บาท/กก. |       | ราคาประกันฯ 9,500 บาท/กก. |       |
|                             | เกณฑ์กลาง                  | ชดเชย | เกณฑ์กลาง                  | ชดเชย | เกณฑ์กลาง                  | ชดเชย | เกณฑ์กลาง                  | ชดเชย | เกณฑ์กลาง                 | ชดเชย |
| 1 มกราคม 2553               | 15,369                     | -     | 14,757                     | -     | 12,198                     | -     | 10,072                     | -     | 11,706                    | -     |
| 16 มกราคม 2553              | 15,073                     | 227   | 14,548                     | -     | 12,076                     | -     | 10,164                     | -     | 11,486                    | -     |
| 1 กุมภาพันธ์ 2553           | 14,914                     | 386   | 14,359                     | -     | 12,004                     | -     | 9,993                      | 7     | 11,511                    | -     |
| 16 กุมภาพันธ์ 2553          | 14,796                     | 504   | 14,148                     | 152   | 11,824                     | -     | 9,886                      | 114   | 11,207                    | -     |
| 1 มีนาคม 2553               | -                          | -     | -                          | -     | 11,313                     | -     | 9,074                      | 926   | -                         | -     |
| 8 มีนาคม 2553               | -                          | -     | -                          | -     | 10,741                     | 259   | 8,714                      | 1,286 | 10,525                    | -     |
| 15 มีนาคม 2553              | -                          | -     | -                          | -     | 10,204                     | 796   | 8,919                      | 1,081 | 10,519                    | -     |
| 22 มีนาคม 2553              | -                          | -     | -                          | -     | 10,317                     | 683   | 9,006                      | 994   | 10,374                    | -     |
| 29 มีนาคม 2553              | -                          | -     | -                          | -     | 10,550                     | 450   | 9,033                      | 967   | 10,505                    | -     |
| 5 เมษายน 2553               | -                          | -     | -                          | -     | 10,633                     | 367   | 9,087                      | 913   | 10,912                    | -     |
| 12 เมษายน 2553              | -                          | -     | -                          | -     | 10,433                     | 567   | 9,142                      | 858   | 11,094                    | -     |
| 19 เมษายน 2553              | -                          | -     | -                          | -     | 10,433                     | 567   | 9,142                      | 858   | 11,094                    | -     |
| 26 เมษายน 2553              | -                          | -     | -                          | -     | 9,292                      | 1708  | 7,210                      | 2,790 | 11,106                    | -     |
| 3 พฤษภาคม 2553              | -                          | -     | -                          | -     | 9,781                      | 1219  | 7,289                      | 2,711 | 11,382                    | -     |
| 10 พฤษภาคม 2553             | -                          | -     | -                          | -     | 9,769                      | 1231  | 7,589                      | 2,411 | 11,668                    | -     |
| 17 พฤษภาคม 2553             | -                          | -     | -                          | -     | 9,810                      | 1190  | 7,598                      | 2,402 | 12,135                    | -     |

| ชนิดข้าว<br>ราคาเกณฑ์กลาง ณ            | ข้าวเปลือกหอมมะลิ          |   | ข้าวเปลือกหอมจังหวัด       |   | ข้าวเปลือกปทุมธานี         |      | ข้าวเปลือกเจ้า             |       | ข้าวเปลือกเหนียว          |   |
|----------------------------------------|----------------------------|---|----------------------------|---|----------------------------|------|----------------------------|-------|---------------------------|---|
|                                        | ราคาประกันฯ 15,300 บาท/กก. |   | ราคาประกันฯ 14,300 บาท/กก. |   | ราคาประกันฯ 11,000 บาท/กก. |      | ราคาประกันฯ 10,000 บาท/กก. |       | ราคาประกันฯ 9,500 บาท/กก. |   |
| 24 พฤษภาคม 2553                        | -                          | - | -                          | - | 9,786                      | 1214 | 7,612                      | 2,388 | 12,360                    | - |
| 31 พฤษภาคม 2553                        | -                          | - | -                          | - | 9,782                      | 1218 | 7,614                      | 2,386 | 12,441                    | - |
| 7 มิถุนายน 2553                        | -                          | - | -                          | - | 9,745                      | 1255 | 7,617                      | 2,383 | 12,401                    | - |
| 14 มิถุนายน 2553                       | -                          | - | -                          | - | 9,670                      | 1330 | 7,672                      | 2,328 | 12,318                    | - |
| 21 มิถุนายน 2553                       | -                          | - | -                          | - | 9,745                      | 1255 | 7,700                      | 2,300 | 12,393                    | - |
| 28 มิถุนายน 2553                       | -                          | - | -                          | - | 9,970                      | 1030 | 7,891                      | 2,109 | 12,505                    | - |
| 5 กรกฎาคม 2553                         | -                          | - | -                          | - | 10,391                     | 609  | 8,063                      | 1,937 | 12,876                    | - |
| 12 กรกฎาคม 2553                        | -                          | - | -                          | - | 10,809                     | 191  | 8,081                      | 1,919 | 13,465                    | - |
| 19 กรกฎาคม 2553                        | -                          | - | -                          | - | 10,764                     | 236  | 7,926                      | 2,074 | 14,655                    | - |
| 26 กรกฎาคม 2553                        | -                          | - | -                          | - | 10,556                     | 444  | 7,788                      | 2,212 | 15,383                    | - |
| 2 สิงหาคม 2553                         | -                          | - | -                          | - | 10,379                     | 621  | 7,748                      | 2,252 | 15,259                    | - |
| 9 สิงหาคม 2553                         | -                          | - | -                          | - | 10,219                     | 781  | 7,816                      | 2,184 | 15,242                    | - |
| 16 สิงหาคม 2553                        | -                          | - | -                          | - | 10,331                     | 669  | 7,930                      | 2,070 | 15,304                    | - |
| 23 สิงหาคม 2553                        | -                          | - | -                          | - | 10,669                     | 331  | 8,224                      | 1,776 | 15,347                    | - |
| 30 สิงหาคม 2553                        | -                          | - | -                          | - | 10,917                     | 83   | 8,435                      | 1,565 | 15,524                    | - |
| 6 กันยายน 2553                         | -                          | - | -                          | - | 11,098                     | -    | 8,395                      | 1,605 | 15,647                    | - |
| 13 กันยายน 2553                        | -                          | - | -                          | - | 11,242                     | -    | 8,382                      | 1,618 | 15,677                    | - |
| สิ้นสุดระยะเวลาใช้สิทธิ 31 ตุลาคม 2553 |                            |   |                            |   |                            |      |                            |       |                           |   |

การชดเชยรายได้ให้แก่เกษตรกรตามโครงการประกันรายได้ ปี 2552/53

| ครั้งที่ | ราคาเกณฑ์กลาง ณ    | มันสำปะหลัง (เชื้อแป้ง 25%)<br>ราคาประกันฯ 1.70 บาท/กก. |               | ข้าวโพดเลี้ยงสัตว์ (ความชื้นไม่เกิน 14%)<br>ราคาประกันฯ 7.10 บาท/กก. |               |
|----------|--------------------|---------------------------------------------------------|---------------|----------------------------------------------------------------------|---------------|
|          |                    | เกณฑ์กลาง                                               | ชดเชยส่วนต่าง | เกณฑ์กลาง                                                            | ชดเชยส่วนต่าง |
| 1        | 1 กันยายน 2552     | -                                                       | -             | 5.41                                                                 | 1.69          |
| 2        | 16 กันยายน 2552    | -                                                       | -             | 5.45                                                                 | 1.65          |
| 3        | 1 ตุลาคม 2552      | 1.40                                                    | 0.30          | 5.55                                                                 | 1.55          |
| 4        | 16 ตุลาคม 2552     | 1.45                                                    | 0.25          | 5.58                                                                 | 1.52          |
| 5        | 1 พฤศจิกายน 2552   | 1.50                                                    | 0.20          | 5.67                                                                 | 1.43          |
| 6        | 16 พฤศจิกายน 2552  | 1.58                                                    | 0.12          | 5.86                                                                 | 1.24          |
| 7        | 1 ธันวาคม 2552     | 1.64                                                    | 0.06          | 6.52                                                                 | 0.58          |
| 8        | 16 ธันวาคม 2552    | 1.82                                                    | -             | 7.15                                                                 | -             |
| 9        | 1 มกราคม 2553      | 1.85                                                    | -             | 7.10                                                                 | -             |
| 10       | 16 มกราคม 2553     | 1.85                                                    | -             | 7.40                                                                 | -             |
| 11       | 1 กุมภาพันธ์ 2553  | 1.86                                                    | -             | 7.37                                                                 | -             |
| 12       | 16 กุมภาพันธ์ 2553 | 1.85                                                    | -             | 7.51                                                                 | -             |
| 13       | 1 มีนาคม 2553      | 1.86                                                    | -             | สิ้นสุดระยะเวลาใช้สิทธิ 28 กุมภาพันธ์ 2553                           |               |
| 14       | 16 มีนาคม 2553     | 1.93                                                    | -             |                                                                      |               |
| 15       | 1 เมษายน 2553      | 2.09                                                    | -             |                                                                      |               |
| 16       | 16 เมษายน 2553     | 2.17                                                    | -             |                                                                      |               |
| 17       | 1 พฤษภาคม 2553     | 2.22                                                    | -             |                                                                      |               |
| 18       | 16 พฤษภาคม 2553    | 2.26                                                    | -             |                                                                      |               |

การชดเชยรายได้ให้เกษตรกรตามโครงการประกันรายได้ ปี 2553/54

| ครั้งที่                                   | ราคาเกณฑ์กลาง ณ | ข้าวโพดเลี้ยงสัตว์ (ความชื้นไม่เกิน 14.5%)<br>ราคาประกันฯ 7.14 บาท/กก. |               |
|--------------------------------------------|-----------------|------------------------------------------------------------------------|---------------|
|                                            |                 | เกณฑ์กลาง                                                              | ชดเชยส่วนต่าง |
| 1                                          | 1 กรกฎาคม 2553  | 8.55                                                                   | ไม่ชดเชย      |
| 2                                          | 16 กรกฎาคม 2553 | 9.23                                                                   | ไม่ชดเชย      |
| 3                                          | 1 สิงหาคม 2553  | 8.15                                                                   | ไม่ชดเชย      |
| 4                                          | 16 สิงหาคม 2553 | 7.97                                                                   | ไม่ชดเชย      |
| 5                                          | 1 กันยายน 2553  | 8.46                                                                   | ไม่ชดเชย      |
| สิ้นสุดระยะเวลาใช้สิทธิ 28 กุมภาพันธ์ 2554 |                 |                                                                        |               |

## ข้าว

## 1. การผลิตและความต้องการใช้

|                                             | 2548/49 | 2549/50 | 2550/51* | 2551/52* | 2552/53             |
|---------------------------------------------|---------|---------|----------|----------|---------------------|
| ผลผลิตข้าว(ล้านตันข้าวเปลือก)               |         |         |          |          | (พยากรณ์*)          |
| โลก                                         | 634.101 | 636.833 | 656.939  | 678.731  | 667.533*            |
| ไทย                                         | 30.291  | 29.642  | 32.099   | 31.650   | 31.253              |
| - นาปี                                      | 23.539  | 22.840  | 23.308   | 23.235   | 23.043              |
| - นาปรัง                                    | 6.752   | 6.802   | 8.791    | 8.415    | 8.210               |
| ความต้องการ                                 | 15.848  | 15.909  | 16.258   | 16.818   | 16.900              |
| ส่งออก (มค.-ธค.) (ล้านตันข้าวสาร)           | 7.420   | 9.557   | 10.011   | 8.5      | 9.0*                |
|                                             |         |         |          |          | (เป้าหมายเบื้องต้น) |
| มูลค่าส่งออก (ล้านบาท)                      | 97,349  | 123,728 | 200,892  | -        | -                   |
| ปริมาณคงเหลือ                               | 7.236   | 7.921   | -        | -        | -                   |
| * ข้อมูลพยากรณ์ของกระทรวงเกษตรสหรัฐฯ (USDA) |         |         |          |          |                     |
| ราคา (บาท/ตัน) (พย.-ธค.)                    |         |         |          |          | (พย.-ธค.)           |
| - ข้าวเปลือกเจ้าหอมมะลิ                     | 8,278   | 8,843   | 14,228   | 14,164   | 14,026              |
| - ข้าวเปลือกเจ้านาปี 5%                     | 6,790   | 6,175   | 7,039    | 9,521    | 9,837               |
| - ข้าวเปลือกเจ้าเหนียว                      | 7,837   | 11,805  | 9,119    | 7,571    | 12,646              |
| - ข้าวเปลือกเจ้านาปรัง (มค.-ธค.)            | 6,537   | 6,197   | 12,165   | 9,665    | 8,083               |
| ต้นทุนการผลิต (บาท/ตัน)                     |         |         |          |          |                     |
| ข้าวเปลือกหอมมะลิ                           | 7,049   | 7,315   | 7,826    | 10,547   | 10,752              |
| ข้าวเปลือกเจ้านาปี                          | 4,152   | 4,634   | 4,532    | 6,512    | 6,969               |
| ข้าวเปลือกเหนียว                            | 6,429   | 6,515   | 6,680    | 9,078    | 9,435               |
| ข้าวเปลือกนาปรัง                            | 4,812   | 5,074   | 6,696    | 6,897    | 6,762               |

2. สถานการณ์การผลิต กระทรวงเกษตรและสหกรณ์พยากรณ์การผลิตข้าวนาปรัง ปีการผลิต 2553 ดังนี้  
พื้นที่เพาะปลูก ผลผลิตข้าวนาปรัง ปี 2553

| ภาค           | พื้นที่เพาะปลูก (ล้านไร่) |        |       | ผลผลิต (ล้านตัน) |       |        |
|---------------|---------------------------|--------|-------|------------------|-------|--------|
|               | 2552                      | 2553   | Δ %   | 2552             | 2553  | Δ %    |
| รวมทั้งประเทศ | 12.402                    | 13.849 | 11.66 | 8.415            | 8.209 | -2.44  |
| เหนือ         | 4.376                     | 5.228  | 19.47 | 2.899            | 3.135 | 8.15   |
| อีสาน         | 1.460                     | 2.025  | 38.71 | 0.837            | 1.040 | 24.25  |
| กลาง          | 6.181                     | 6.201  | 0.32  | 4.482            | 3.830 | -14.52 |
| ใต้           | 0.385                     | 0.395  | 2.42  | 0.197            | 0.204 | 3.33   |

ที่มา : สำนักงานเศรษฐกิจการเกษตร

กระทรวงเกษตรฯ พยากรณ์พื้นที่เพาะปลูกข้าวเปลือกนาปรัง ปี 2553 มีประมาณ 13.849 ล้านไร่ สูงขึ้นจากปีที่แล้ว 1.447 ล้านไร่ คิดเป็นร้อยละ 11.66 และผลผลิตข้าวเปลือกนาปรังมีประมาณ 8.209 ล้านตันข้าวเปลือก ลดลงจากปีก่อน 0.206 ล้านตันข้าวเปลือก หรือร้อยละ 2.44 ผลผลิตเฉลี่ยต่อไร่ 593 กก./ไร่ ลดลงจากปีก่อน 86 กก./ไร่ หรือร้อยละ 12.67 ผลผลิตออกสู่ตลาดมากในช่วงเดือน เมย. - กค. คิดเป็นร้อยละ 75.89 หรือประมาณ 6.222 ล้านตันข้าวเปลือก

### 3. ภาวะและราคาข้าว

ในช่วงเดือนสิงหาคม 2553 ข้าวเปลือกหอมมะลิ (ชนิดสีได้ตันข้าว 36 กรัม) ออกสู่ตลาดน้อย ขณะที่ราคาสูงขึ้นจากตันละ 13,585 บาท เป็นตันละ 13,933 บาท เนื่องจากตลาดมีความต้องการซื้อเพิ่มขึ้น ข้าวเปลือกเจ้า 5% ราคาสูงขึ้นจากตันละ 8,045 บาท เป็นตันละ 8,273 บาท ข้าวเปลือกเหนียว 10% เมล็ดยาว ราคาสูงขึ้นจากตันละ 14,934 บาท เป็นตันละ 15,805 บาท ตลาดมีความต้องการซื้อข้าวฤดูใหม่เพิ่มขึ้น ซึ่งผลผลิตข้าวนาปรัง ปี 2553 ออกสู่ตลาดได้น้อยเนื่องจากได้รับผลกระทบจากปริมาณน้ำไม่เพียงพอต่อการเพาะปลูกและในบางพื้นที่มีโรคเพลี้ยกระโดดสีน้ำตาลระบาด แต่รัฐบาลได้ดำเนินมาตรการประกันรายได้เกษตรกรผู้ปลูกข้าว ปี 2552/53 โครงการประกันรายได้เกษตรกรผู้ปลูกข้าวรอบที่ 2 ตั้งแต่วันที่ 1 มค.53 - 31 สค.53 ยกเว้นภาคใต้ตั้งแต่ 1 เมษายน - 31 ตุลาคม 2553

### 4. การส่งออก

|                            | ปี 2549 | ปี 2550 | ปี 2551 | ปี 2552 | ปี 2553 |
|----------------------------|---------|---------|---------|---------|---------|
| ปริมาณการส่งออก (มค.- ธค.) | 7.420   | 9.557   | 10.011  | 8.5     | 9.0*    |
| ณ 1 ม.ค. - 31 ส.ค.         | -       | -       | -       | 5.797   | 5.288   |
| มูลค่าส่งออก (มค.- ธค.)    | 97,349  | 123,700 | 200,892 | 170,819 | -       |
| ณ 1 ม.ค. - 31 ส.ค.         | -       | -       | -       | 114,077 | 100,532 |

หน่วย ปริมาณ: ล้านตัน  
มูลค่า : ล้านบาท

ปี 2553 กระทรวงพาณิชย์ปรับเป้าหมายการส่งออกข้าวมีปริมาณ 9.0 ล้านตันข้าวสาร ซึ่งรายงานส่งออกเบื้องต้นตั้งแต่วันที่ 1 มค.- 31 ส.ค.2553 มีปริมาณ 5.288 ล้านตันข้าวสาร คิดเป็นร้อยละ 58.7 ของเป้าหมายส่งออก และมูลค่าส่งออกรวม 100,532 ล้านบาท

### 5. สภาพปัญหาและสาเหตุ

5.1 ผลผลิตส่วนใหญ่ออกสู่ตลาดพร้อมกันมากและกระจุกตัวในช่วงต้นฤดู จากการที่ตลาดโลกมีความต้องการข้าวและธัญพืชเพิ่มขึ้น ประเทศผู้ผลิตสำคัญประสบภัยธรรมชาติ จะส่งผลให้ราคาปรับตัวสูงขึ้น

5.2 การค้าข้าวในตลาดโลกราคามีแนวโน้มดีขึ้น เนื่องจากทั้งผู้ส่งออกและผู้นำเข้าสำคัญ เช่น จีน ไทย พม่า บังคลาเทศ มีผลผลิตเพิ่มขึ้น ส่วนอินเดียประสบภัยแล้งและเกิดพายุ มีผลผลิตลดลง

5.3 ราคาข้าวส่งออกมีผลต่อราคาภายในประเทศ หากราคาตลาดโลกสูงขึ้น ทำให้ราคาภายในประเทศสูงขึ้นตามไปด้วย



## 6. มาตรการประกันรายได้เกษตรกรผู้ปลูกข้าว ปี 2552/53

คณะกรรมการนโยบายข้าวแห่งชาติ (กขช.) ได้มีมติเมื่อวันที่ 27 สิงหาคม 2552 และ 16 กันยายน 2552 เห็นชอบมาตรการประกันรายได้เกษตรกรผู้ปลูกข้าวนาปี ปีการผลิต 2552/53 ดังนี้

6.1 เป้าหมายและพื้นที่ดำเนินการประกันรายได้ข้าวเปลือกหอมมะลิ ข้าวเปลือกพันธุ์ กข.15 ข้าวเปลือกหอมจังหวัด ข้าวเปลือกเจ้า ข้าวเปลือกปทุมธานี และข้าวเปลือกเหนียวในพื้นที่เพาะปลูกข้าวทั่วประเทศ

6.2 ราคาและปริมาณประกันรายได้จากการขายข้าวเปลือก กำหนดราคาและปริมาณประกันรายได้จากการขายข้าวเปลือก ณ ความชื้นไม่เกิน 15% ตามที่คณะกรรมการนโยบายข้าวแห่งชาติด้านการผลิตเสนอ ดังนี้ ข้าวเปลือกหอมมะลิ ต้นละ 15,300 บาท ปริมาณครัวเรือนละไม่เกิน 14 ตัน ข้าวเปลือกหอมจังหวัด ต้นละ 14,300 บาท ปริมาณครัวเรือนละไม่เกิน 16 ตัน ข้าวเปลือกเจ้า ต้นละ 10,000 บาท ปริมาณครัวเรือนละไม่เกิน 25 ตัน ข้าวเปลือกปทุมธานี ต้นละ 10,000 บาท ปริมาณครัวเรือนละไม่เกิน 25 ตัน ข้าวเปลือกเหนียว ต้นละ 9,500 บาท ปริมาณครัวเรือนละไม่เกิน 16 ตัน

สำหรับราคาและปริมาณประกันรายได้จากการขายข้าวเปลือก รอบที่ 2 ข้าวเปลือกเจ้า ต้นละ 10,000 บาท ปริมาณครัวเรือนละไม่เกิน 25 ตัน ข้าวเปลือกปทุมธานี ต้นละ 11,000 บาท ปริมาณครัวเรือนละไม่เกิน 25 ตัน และข้าวเปลือกเหนียว ต้นละ 9,500 บาท ปริมาณครัวเรือนละไม่เกิน 16 ตัน

## 7. ผลการดำเนินการ

โครงการประกันรายได้เกษตรกรผู้ปลูกข้าว (รอบที่ 1) ถึง ณ วันที่ 31 พค.2553 ซึ่งสิ้นสุดโครงการแล้ว มีเกษตรกรขึ้นทะเบียน จำนวน 3,619,394 ราย ผ่านการประชาคม จำนวน 3,411,835 ราย และทำสัญญากับ ธ.ก.ส. จำนวน 3,273,550 ราย (คิดเป็นร้อยละ 95.95 ที่ผ่านประชาคม) และ ธ.ก.ส. จ่ายเงินชดเชยแล้ว 3,194,870 ราย มีสัญญาจำนวน 4,819,052 ฉบับ เป็นเงินชดเชย จำนวน 28,416.408 ล้านบาท และประกันรายได้ (รอบที่ 2) ถึง ณ วันที่ 1 ก.ย..53 มีเกษตรกรขึ้นทะเบียน จำนวน 833,383 ราย ผ่านการประชาคม จำนวน 832,241 ราย และทำสัญญากับ ธ.ก.ส. 821,347 ราย (คิดเป็นร้อยละ 98.69 ที่ผ่านประชาคม) และ ธ.ก.ส.จ่ายเงินชดเชยแล้ว 18,246.986 ล้านบาท มีสัญญาจำนวน 1,240,678 ฉบับ

\*\*\*\*\*

สำนักส่งเสริมการค้าสินค้าเกษตร  
กรมการค้าภายใน  
กันยายน 2553  
7.PriceJuly2010/vv/D-64

## สรุปปริมาณการส่งข้าวออกไปต่างประเทศรายเดือน

หน่วย: ปริมาณ/เมตริกตัน  
มูลค่า/ล้านบาท

| เดือน              | 2539             | 2540             | 2541             | 2542             | 2543             | 2544             | 2545             | 2546             | 2547              | 2548             | 2549             | 2550             | 2551              | 2552             | 2553             |
|--------------------|------------------|------------------|------------------|------------------|------------------|------------------|------------------|------------------|-------------------|------------------|------------------|------------------|-------------------|------------------|------------------|
| มค.                | 562,889          | 377,949          | 684,258          | 561,509          | 453,860          | 542,617          | 683,545          | 580,091          | 550,232           | 764,497          | 579,501          | 622,942          | 1,022,849         | 637,657          | 714,545          |
| กพ.                | 430,992          | 287,899          | 564,678          | 435,160          | 531,032          | 468,532          | 531,389          | 544,549          | 704,296           | 588,663          | 585,601          | 591,362          | 1,049,697         | 674,909          | 694,823          |
| มีค.               | 492,731          | 374,825          | 591,276          | 466,123          | 495,392          | 376,301          | 571,122          | 482,455          | 821,005           | 591,762          | 626,015          | 743,386          | 1,136,239         | 724,700          | 727,023          |
| <b>ไตรมาสแรก</b>   | <b>1,486,612</b> | <b>1,040,673</b> | <b>1,840,212</b> | <b>1,462,792</b> | <b>1,480,284</b> | <b>1,387,450</b> | <b>1,786,056</b> | <b>1,607,095</b> | <b>2,075,533</b>  | <b>1,944,922</b> | <b>1,791,117</b> | <b>1,957,690</b> | <b>3,208,785</b>  | <b>2,037,266</b> | <b>2,136,391</b> |
| เมย.               | 417,077          | 418,520          | 547,554          | 379,246          | 403,915          | 547,252          | 483,273          | 556,881          | 800,361           | 588,838          | 599,232          | 703,758          | 816,424           | 718,453          | 581,043          |
| พค.                | 518,318          | 396,191          | 427,058          | 473,077          | 557,074          | 634,543          | 646,631          | 586,875          | 831,376           | 597,570          | 665,334          | 683,554          | 1,006,026         | 807,154          | 691,965          |
| มิย.               | 425,083          | 473,177          | 495,114          | 537,306          | 396,904          | 611,925          | 498,500          | 532,499          | 946,430           | 588,818          | 659,296          | 729,510          | 954,388           | 859,166          | 617,007          |
| <b>ไตรมาสที่ 2</b> | <b>1,360,478</b> | <b>1,287,888</b> | <b>1,469,726</b> | <b>1,389,629</b> | <b>1,357,893</b> | <b>1,793,720</b> | <b>1,628,404</b> | <b>1,676,255</b> | <b>2,578,167</b>  | <b>1,775,226</b> | <b>1,923,862</b> | <b>2,116,822</b> | <b>2,776,838</b>  | <b>2,384,773</b> | <b>1,890,015</b> |
| กค.                | 415,273          | 425,167          | 529,767          | 615,205          | 544,933          | 523,064          | 533,432          | 684,057          | 1,003,889         | 561,690          | 553,948          | 624,703          | 890,492           | 649,865          | 680,932          |
| สค.                | 413,516          | 412,798          | 525,671          | 632,679          | 493,681          | 699,300          | 574,400          | 699,916          | 738,805           | 628,221          | 525,788          | 641,321          | 790,060           | 724,961          | 580,564          |
| กย.                | 312,445          | 462,548          | 416,133          | 623,196          | 521,024          | 722,541          | 565,366          | 633,782          | 879,905           | 560,741          | 624,922          | 836,384          | 709,319           | 728,394          |                  |
| <b>ไตรมาสที่ 3</b> | <b>1,141,234</b> | <b>1,300,513</b> | <b>1,471,571</b> | <b>1,871,080</b> | <b>1,559,638</b> | <b>1,944,905</b> | <b>1,673,198</b> | <b>2,017,755</b> | <b>2,622,599</b>  | <b>1,750,652</b> | <b>1,704,658</b> | <b>2,102,408</b> | <b>2,389,871</b>  | <b>2,103,220</b> | <b>1,261,496</b> |
| ตค.                | 352,704          | 465,190          | 461,287          | 564,073          | 697,394          | 813,038          | 908,034          | 716,841          | 1,089,458         | 600,084          | 697,756          | 1,101,638        | 604,910           | 684,351          |                  |
| พย.                | 429,231          | 435,278          | 526,719          | 658,781          | 727,417          | 805,751          | 682,724          | 727,684          | 964,682           | 592,664          | 663,253          | 1,168,506        | 437,476           | 654,837          |                  |
| ธค.                | 480,125          | 742,667          | 639,340          | 767,664          | 776,768          | 800,503          | 567,222          | 851,784          | 809,786           | 640,798          | 640,010          | 1,110,318        | 593,154           | 728,383          |                  |
| <b>ไตรมาสที่ 4</b> | <b>1,262,060</b> | <b>1,643,135</b> | <b>1,627,346</b> | <b>1,990,518</b> | <b>2,201,579</b> | <b>2,419,292</b> | <b>2,157,980</b> | <b>2,296,309</b> | <b>2,863,926</b>  | <b>1,833,546</b> | <b>2,001,019</b> | <b>3,380,462</b> | <b>1,635,540</b>  | <b>2,067,571</b> |                  |
| <b>ปริมาณรวม</b>   | <b>5,250,384</b> | <b>5,272,209</b> | <b>6,408,855</b> | <b>6,714,019</b> | <b>6,599,394</b> | <b>7,545,367</b> | <b>7,245,638</b> | <b>7,597,414</b> | <b>10,140,225</b> | <b>7,304,346</b> | <b>7,420,656</b> | <b>9,557,382</b> | <b>10,011,034</b> | <b>8,592,830</b> | <b>5,287,902</b> |
| <b>มูลค่ารวม</b>   | <b>48,783</b>    | <b>60,619</b>    | <b>85,394</b>    | <b>72,324</b>    | <b>68,102</b>    | <b>69,261</b>    | <b>67,193</b>    | <b>76,368</b>    | <b>110,376</b>    | <b>90,874</b>    | <b>97,349</b>    | <b>123,700</b>   | <b>200,892</b>    | <b>171,719</b>   | <b>100,532</b>   |

ที่มา : สภาหอการค้าแห่งประเทศไทย (ตั้งแต่ปี 2541 - ปัจจุบันเป็นข้อมูลจากกรมการค้าต่างประเทศ)

กรมการค้าภายใน-กรมการค้าภายใน

## ราคาข้าวเปลือกหอมมะลิ ที่โรงสีรับซื้อในส่วนภูมิภาค

FILE : PX004

หน่วย : บาท/ตัน

| ปี   | มค.    | กพ.    | มีค.   | เมย.   | พค.    | มิย.   | กค.    | สค.    | กย.    | ตค.    | พย.    | ธค.    | เฉลี่ย |
|------|--------|--------|--------|--------|--------|--------|--------|--------|--------|--------|--------|--------|--------|
| 2542 | 6,855  | 6,685  | 6,603  | 6,462  | 6,614  | 6,638  | 6,958  | 7,436  | 8,455  | 8,354  | 7,850  | 6,676  | 7,132  |
| 2543 | 6,743  | 6,781  | 6,885  | 6,977  | 7,311  | 7,477  | 8,005  | 8,135  | 8,177  | 8,146  | 7,289  | 6,413  | 7,362  |
| 2544 | 6,583  | 6,389  | 6,085  | 6,140  | 5,933  | 5,750  | 5,711  | 5,170  | 4,929  | 5,151  | 4,867  | 4,822  | 5,628  |
| 2545 | 5,216  | 5,410  | 5,472  | 5,550  | 5,625  | 6,248  | 6,735  | 6,785  | 6,874  | 6,758  | 6,340  | 6,375  | 6,116  |
| 2546 | 6,425  | 6,778  | 7,560  | 7,850  | 7,990  | 8,340  | 8,465  | 8,818  | 9,315  | 8,950  | 7,980  | 8,665  | 8,095  |
| 2547 | 9,376  | 9,175  | 9,270  | 9,567  | 9,249  | 8,743  | 7,957  | 7,718  | 7,407  | 7,178  | 7,738  | 7,695  | 8,423  |
| 2548 | 7,885  | 7,959  | 8,001  | 7,999  | 7,909  | 7,689  | 7,696  | 8,000  | 8,014  | 7,863  | 7,683  | 7,600  | 7,858  |
| 2549 | 7,500  | 7,833  | 8,151  | 8,157  | 8,305  | 8,315  | 8,812  | 8,975  | 9,023  | 8,980  | 8,364  | 8,291  | 8,392  |
| 2550 | 8,680  | 8,788  | 8,930  | 8,955  | 8,913  | 8,961  | 9,033  | 9,025  | 9,058  | 9,118  | 9,348  | 10,297 | 9,092  |
| 2551 | 10,500 | 12,175 | 13,108 | 18,497 | 18,576 | 15,111 | 14,758 | 13,658 | 13,761 | 13,649 | 11,910 | 12,276 | 13,998 |
| 2552 | 13,575 | 14,061 | 14,246 | 14,254 | 13,998 | 14,067 | 15,006 | 15,380 | 15,649 | 15,546 | 13,894 | 14,862 | 14,545 |
| 2553 | 14,984 | 14,643 | 14,060 | 13,839 | 13,475 | 12,983 | 13,585 | 13,933 |        |        |        |        | 13,938 |

หมายเหตุ : เป็นราคาข้าวเปลือกเฉลี่ยหน้าโรงสีจังหวัดสุรินทร์ อุตรธานี อุบลราชธานี และนครราชสีมา (ชนิดสีได้ตันข้าว 36 กรัม)

ราคาเดือนกรกฎาคม 2553 เป็นราคาเฉลี่ย ณ วันที่ 29 กค.53

## ราคาข้าวเปลือกเหนียว (เมล็ดยาว) ที่โรงสีรับซื้อในส่วนภูมิภาค

หน่วย : บาท/ตัน

| ปี   | มค.    | กพ.    | มีค.   | เมย.   | พค.    | มิย.   | กค.    | สค.    | กย.    | ตค.    | พย.    | ธค.    | เฉลี่ย |
|------|--------|--------|--------|--------|--------|--------|--------|--------|--------|--------|--------|--------|--------|
| 2542 | 5,831  | 5,536  | 5,241  | 5,033  | 5,174  | 4,877  | 4,783  | 4,997  | 5,304  | 4,876  | 4,562  | 4,790  | 5,084  |
| 2543 | 4,667  | 4,549  | 4,528  | 4,706  | 4,831  | 4,828  | 5,068  | 5,203  | 5,208  | 5,295  | 5,111  | 4,997  | 4,916  |
| 2544 | 5,467  | 5,612  | 5,550  | 5,651  | 5,795  | 5,948  | 6,018  | 5,830  | 5,750  | 5,509  | 4,739  | 5,006  | 5,573  |
| 2545 | 5,063  | 5,124  | 5,112  | 5,374  | 5,657  | 5,781  | 5,913  | 6,155  | 6,293  | 6,073  | 5,568  | 5,236  | 5,612  |
| 2546 | 5,397  | 5,774  | 5,950  | 6,000  | 6,058  | 6,229  | 6,576  | 6,923  | 7,125  | 6,248  | 6,220  | 6,367  | 6,239  |
| 2547 | 6,730  | 6,510  | 6,514  | 6,669  | 6,742  | 6,600  | 6,600  | 6,540  | 6,209  | 5,940  | 6,100  | 5,945  | 6,425  |
| 2548 | 6,235  | 6,300  | 6,300  | 6,300  | 6,300  | 6,300  | 6,300  | 6,500  | 6,452  | 6,015  | 5,700  | 6,030  | 6,228  |
| 2549 | 6,774  | 6,979  | 7,200  | 7,331  | 7,500  | 7,679  | 9,100  | 9,464  | 10,020 | 10,262 | 10,567 | 10,258 | 8,595  |
| 2550 | 11,367 | 11,300 | 11,329 | 11,447 | 11,920 | 12,667 | 12,700 | 12,700 | 12,700 | 12,700 | 9,250  | 9,041  | 11,593 |
| 2551 | 8,691  | 8,860  | 9,862  | 12,664 | 10,279 | 9,293  | 8,698  | 7,903  | 7,582  | 6,991  | 6,120  | 6,902  | 8,654  |
| 2552 | 7,691  | 7,903  | 7,636  | 7,547  | 7,331  | 7,385  | 7,919  | 7,814  | 8,247  | 8,361  | 9,229  | 11,921 | 8,249  |
| 2553 | 12,105 | 12,060 | 11,773 | 12,163 | 13,077 | 13,398 | 14,934 | 15,805 |        |        |        |        | 13,164 |

หมายเหตุ : เป็นราคาข้าวเปลือกเฉลี่ยหน้าโรงสีจังหวัดอุตรธานี กาฬสินธุ์ ขอนแก่น และชัยภูมิ

สำนักส่งเสริมการค้าสินค้าเกษตร

1 เมษายน 2553

px(รวม)/Tophit/vv/d65

## ราคาข้าวเปลือกเจ้าหน้าปี 5% ตลาดกลางก้านันทร่ง/ท่าข้าวลาดยาว

FILE : PX003

หน่วย : บาท/ตัน

| ปี   | มค.    | กพ.    | มีค.  | เมย. | พค. | มิย. | กค. | สค. | กย. | ตค.   | พย.   | ธค.    | เฉลี่ย |
|------|--------|--------|-------|------|-----|------|-----|-----|-----|-------|-------|--------|--------|
| 2542 | 6,271  | 6,050  |       |      |     |      |     |     |     |       |       | 4,720  | 5,680  |
| 2543 | 4,824  | 4,975  |       |      |     |      |     |     |     |       |       | 4,550  | 4,783  |
| 2544 | 4,550  | 4,550  | 4,550 |      |     |      |     |     |     |       | 4,450 | 4,553  | 4,531  |
| 2545 | 4,624  | 4,761  | 4,650 |      |     |      |     |     |     | 4,750 | 4,750 | 4,700  | 4,706  |
| 2546 | 4,732  | 4,750  | 4,750 |      |     |      |     |     |     |       | 4,383 | 4,530  | 4,629  |
| 2547 | 4,727  |        |       |      |     |      |     |     |     |       | 6,090 | 6,250  | 5,689  |
| 2548 | 6,404  | 6,450  |       |      |     |      |     |     |     |       | 6,858 | 6,850  | 6,641  |
| 2549 | 6,850  | 6,850  | 6,850 |      |     |      |     |     |     |       | 6,168 | 6,250  | 6,594  |
| 2550 | 6,330  | 6,389  |       |      |     |      |     |     |     |       | 6,566 | 6,750  | 6,509  |
| 2551 | 6,773  | 7,838  |       |      |     |      |     |     |     |       | 9,400 | 9,400  | 8,353  |
| 2552 | 10,300 | 10,776 |       |      |     |      |     |     |     | 8,323 | 8,908 | 10,507 | 9,763  |
| 2553 | 9,796  | 9,565  |       |      |     |      |     |     |     |       |       |        | 9,681  |

## ราคาข้าวเปลือกเจ้าหน้าปี 5% ตลาดกลางจังหวัดพิษณุโลก

หน่วย : บาท/ตัน

| ปี   | มค.    | กพ.    | มีค.  | เมย.  | พค. | มิย. | กค. | สค. | กย. | ตค.   | พย.   | ธค.   | เฉลี่ย |
|------|--------|--------|-------|-------|-----|------|-----|-----|-----|-------|-------|-------|--------|
| 2542 | 6,057  | 5,668  | 5,465 |       |     |      |     |     |     |       | 4,915 | 4,725 | 5,366  |
| 2543 | 4,850  | 4,958  | 4,799 | 4,472 |     |      |     |     |     |       | 4,715 | 4,132 | 4,654  |
| 2544 | 4,186  | 4,267  | 4,127 |       |     |      |     |     |     |       | 4,328 | 4,289 | 4,239  |
| 2545 | 4,405  | 4,650  | 4,650 | 4,650 |     |      |     |     |     | 4,706 | 4,627 | 4,475 | 4,595  |
| 2546 | 4,593  | 4,646  | 4,650 |       |     |      |     |     |     |       | 4,488 | 4,406 | 4,557  |
| 2547 | 4,680  |        |       |       |     |      |     |     |     |       | 5,775 | 5,885 | 5,447  |
| 2548 | 5,975  | 6,122  |       |       |     |      |     |     |     |       | 6,743 | 6,725 | 6,391  |
| 2549 | 6,725  | 6,725  | 6,725 |       |     |      |     |     |     |       | 5,806 | 6,000 | 6,396  |
| 2550 | 6,205  | 6,250  |       |       |     |      |     |     |     |       | 6,509 | 6,741 | 6,426  |
| 2551 | 6,836  | 8,293  |       |       |     |      |     |     |     |       | 9,250 | 9,490 | 8,467  |
| 2552 | 9,728  | 10,224 |       |       |     |      |     |     |     |       | 8,900 | 9,940 | 9,698  |
| 2553 | 10,066 | 9,750  |       |       |     |      |     |     |     |       |       |       | 9,908  |

## ราคาข้าวเปลือกหน้าปี 5 % เฉลี่ยตลาดก้านันทร่ง/ท่าข้าวลาดยาวและตลาดกลางจังหวัดพิษณุโลก

หน่วย : บาท/ตัน

| ปี   | มค.    | กพ.    | มีค.  | เมย.  | พค. | มิย. | กค. | สค. | กย. | ตค.   | พย.   | ธค.    | เฉลี่ย |
|------|--------|--------|-------|-------|-----|------|-----|-----|-----|-------|-------|--------|--------|
| 2542 | 6,164  | 5,859  | 5,465 |       |     |      |     |     |     |       | 4,915 | 4,723  | 5,425  |
| 2543 | 4,837  | 4,967  | 4,799 | 4,472 |     |      |     |     |     |       | 4,715 | 4,341  | 4,689  |
| 2544 | 4,368  | 4,409  | 4,339 |       |     |      |     |     |     |       | 4,389 | 4,421  | 4,385  |
| 2545 | 4,514  | 4,706  | 4,650 | 4,650 |     |      |     |     |     | 4,728 | 4,688 | 4,588  | 4,646  |
| 2546 | 4,663  | 4,698  | 4,700 |       |     |      |     |     |     |       | 4,434 | 4,468  | 4,593  |
| 2547 | 4,704  |        |       |       |     |      |     |     |     |       | 5,932 | 6,068  | 5,568  |
| 2548 | 6,190  | 6,286  |       |       |     |      |     |     |     |       | 6,800 | 6,788  | 6,516  |
| 2549 | 6,788  | 6,788  | 6,788 |       |     |      |     |     |     |       | 5,987 | 6,125  | 6,495  |
| 2550 | 6,268  | 6,320  |       |       |     |      |     |     |     |       | 6,538 | 6,746  | 6,468  |
| 2551 | 6,805  | 8,066  |       |       |     |      |     |     |     |       | 9,325 | 9,445  | 8,410  |
| 2552 | 10,014 | 10,500 |       |       |     |      |     |     |     | 8,323 | 8,904 | 10,224 | 9,593  |
| 2553 | 9,931  | 9,743  |       |       |     |      |     |     |     |       |       |        | 9,837  |

สำนักส่งเสริมการค้าสินค้าเกษตร

## ราคาข้าวเปลือกเจ้านาปรัง ความชื้น 15% ตลาดก้านันทรัง / ทำข้าวลาดยาว

FILE : PX 008

หน่วย : บาท/ตัน

| ปี   | มค.   | กพ.   | มีค.   | เมษ.   | พค.    | มิย.   | กค.    | สค.    | กย.    | ตค.    | พย.   | ธค.   | เฉลี่ย |
|------|-------|-------|--------|--------|--------|--------|--------|--------|--------|--------|-------|-------|--------|
| 2542 | 6,213 | 5,611 | 5,368  | 4,859  | 4,840  | 5,200  | 5,303  | 5,248  | 4,997  | 4,671  | 4,655 | 4,797 | 5,147  |
| 2543 | 4,825 |       | 4,659  | 4,419  | 4,561  | 4,674  | 4,380  | 4,450  | 4,025  | 4,245  | 4,322 | 4,385 | 4,450  |
| 2544 | 4,498 | 4,492 | 4,273  | 4,185  | 4,250  | 4,385  | 4,450  | 4,160  | 4,330  | 4,345  | 4,344 |       | 4,337  |
| 2545 |       |       | 4,576  | 4,606  | 4,845  | 4,956  | 4,750  | 4,640  | 4,650  | 4,681  |       |       | 4,713  |
| 2546 |       |       | 4,580  | 4,550  | 4,550  | 4,731  | 4,902  | 4,713  | 4,707  | 4,603  |       |       | 4,667  |
| 2547 |       | 4,850 | 5,065  | 5,254  | 5,250  | 5,250  | 5,446  | 5,998  | 5,906  | 6,050  |       |       | 5,452  |
| 2548 |       |       | 6,365  | 6,888  | 6,900  | 6,882  | 6,750  | 6,688  | 6,983  | 6,950  |       |       | 6,801  |
| 2549 |       |       | 6,850  | 6,850  | 6,850  | 6,850  | 6,859  | 6,935  | 6,408  | 6,030  |       |       | 6,704  |
| 2550 |       |       | 6,243  | 6,323  | 6,174  | 6,233  | 6,250  | 6,250  | 6,250  | 6,250  |       |       | 6,247  |
| 2551 |       |       | 10,423 | 13,086 | 12,952 | 12,522 | 12,440 | 12,258 | 12,033 | 11,850 |       |       | 12,196 |
| 2552 |       |       | 9,997  | 10,319 | 10,061 | 10,120 | 10,538 | 9,790  | 9,200  |        |       |       | 10,004 |
| 2553 |       |       | 8,850  | 7,790  | 7,988  | 7,950  | 7,979  | 8,450  |        |        |       |       | 8,168  |

หมายเหตุ : ตั้งแต่เดือนกุมภาพันธ์ 47 เป็นต้นไป เป็นราคาในตลาดกลางทำข้าวลาดยาว

## ราคาข้าวเปลือกเจ้านาปรัง ความชื้น 15% ตลาดกลางจังหวัดพิษณุโลก

หน่วย : บาท/ตัน

| ปี   | มค.   | กพ.   | มีค.   | เมษ.   | พค.    | มิย.   | กค.    | สค.    | กย.    | ตค.    | พย.   | ธค.   | เฉลี่ย |
|------|-------|-------|--------|--------|--------|--------|--------|--------|--------|--------|-------|-------|--------|
| 2542 | 6,020 | 5,560 | 5,131  | 4,532  | 4,714  | 5,141  | 5,098  | 5,070  | 4,780  | 4,348  | 4,552 | 4,585 | 4,961  |
| 2543 | 4,740 | 4,889 | 4,677  | 4,316  | 4,173  | 4,123  | 4,080  | 4,221  | 3,775  | 4,192  | 4,177 | 4,156 | 4,293  |
| 2544 | 4,198 | 4,212 | 4,050  | 3,916  | 4,030  | 4,225  | 4,310  | 4,198  | 4,298  | 4,250  | 4,225 | 4,303 | 4,185  |
| 2545 | 4,439 | 4,617 | 4,571  | 4,589  | 4,610  | 4,635  | 4,492  | 4,410  | 4,425  | 4,492  |       |       | 4,528  |
| 2546 |       |       | 4,490  | 4,475  | 4,586  | 4,689  | 4,687  | 4,578  | 4,648  |        |       |       | 4,593  |
| 2547 |       | 4,740 | 5,048  | 5,131  | 5,317  | 5,373  | 5,448  | 5,670  | 5,775  | 5,775  |       |       | 5,364  |
| 2548 |       |       | 6,346  | 6,475  | 6,475  | 6,475  | 6,475  | 6,475  | 6,543  | 6,775  |       |       | 6,505  |
| 2549 |       |       | 6,663  | 6,475  | 6,475  | 6,475  | 6,475  | 6,475  | 6,335  | 5,575  |       |       | 6,369  |
| 2550 |       |       | 6,023  | 6,215  | 6,285  | 6,150  | 6,150  | 6,150  | 6,130  | 6,061  |       |       | 6,146  |
| 2551 |       |       | 10,533 | 13,803 | 13,642 | 12,321 | 12,500 | 11,917 | 11,773 | 10,580 |       |       | 12,134 |
| 2552 |       |       | 9,750  | 9,450  | 9,750  | 9,750  | 9,750  | 9,750  | 9,532  | 8,438  |       |       | 9,521  |
| 2553 |       |       | 8,735  | 7,491  | 7,658  | 7,900  | 8,111  | 8,095  |        |        |       |       | 7,998  |

## ราคาข้าวเปลือกนาปรัง ความชื้น 15 %เฉลี่ย ทำข้าวลาดยาวและจังหวัดพิษณุโลก

หน่วย : บาท/ตัน

| ปี   | มค.   | กพ.   | มีค.   | เมษ.   | พค.    | มิย.   | กค.    | สค.    | กย.    | ตค.    | พย.   | ธค.   | เฉลี่ย |
|------|-------|-------|--------|--------|--------|--------|--------|--------|--------|--------|-------|-------|--------|
| 2542 | 6,117 | 5,586 | 5,250  | 4,696  | 4,777  | 5,170  | 5,201  | 5,159  | 4,888  | 4,510  | 4,604 | 4,691 | 5,054  |
| 2543 | 4,787 | 4,889 | 4,668  | 4,368  | 4,367  | 4,398  | 4,230  | 4,336  | 3,900  | 4,218  | 4,250 | 4,271 | 4,390  |
| 2544 | 4,348 | 4,352 | 4,162  | 4,050  | 4,140  | 4,305  | 4,380  | 4,179  | 4,314  | 4,298  | 4,284 | 4,303 | 4,260  |
| 2545 | 4,439 | 4,617 | 4,574  | 4,598  | 4,728  | 4,793  | 4,621  | 4,525  | 4,538  | 4,587  |       |       | 4,602  |
| 2546 |       |       | 4,535  | 4,513  | 4,568  | 4,710  | 4,795  | 4,646  | 4,678  | 4,603  |       |       | 4,631  |
| 2547 |       | 4,795 | 5,057  | 5,193  | 5,284  | 5,312  | 5,447  | 5,834  | 5,841  | 5,913  |       |       | 5,408  |
| 2548 |       |       | 6,355  | 6,682  | 6,688  | 6,679  | 6,613  | 6,582  | 6,764  | 6,863  |       |       | 6,653  |
| 2549 |       |       | 6,757  | 6,663  | 6,663  | 6,663  | 6,667  | 6,705  | 6,372  | 5,803  |       |       | 6,537  |
| 2550 |       |       | 6,137  | 6,268  | 6,230  | 6,192  | 6,200  | 6,200  | 6,190  | 6,156  |       |       | 6,197  |
| 2551 |       |       | 10,478 | 13,445 | 13,297 | 12,422 | 12,470 | 12,088 | 11,907 | 11,215 |       |       | 12,165 |
| 2552 |       |       | 9,874  | 9,885  | 9,906  | 9,935  | 10,144 | 9,770  | 9,366  | 8,438  |       |       | 9,665  |
| 2553 |       |       | 8,793  | 7,641  | 7,823  | 7,925  | 8,045  | 8,273  |        |        |       |       | 8,083  |

สำนักส่งเสริมการค้าสินค้าเกษตร

## ราคาขายส่งข้าวสารเจ้า 100 % ชั้น 2 ตลาดกรุงเทพมหานคร

File : PX006

หน่วย : บาท/100 กก.

| ปี   | มค.   | กพ.   | มีค.  | เมย.  | พค.   | มิย.  | กค.   | สค.   | กย.   | ตค.   | พย.   | ธค.   | เฉลี่ย |
|------|-------|-------|-------|-------|-------|-------|-------|-------|-------|-------|-------|-------|--------|
| 2542 | 1,058 | 987   | 902   | 828   | 854   | 898   | 900   | 886   | 876   | 819   | 851   | 846   | 892    |
| 2543 | 858   | 892   | 821   | 770   | 751   | 742   | 716   | 718   | 709   | 766   | 769   | 758   | 773    |
| 2544 | 755   | 748   | 729   | 716   | 720   | 740   | 743   | 724   | 729   | 719   | 741   | 752   | 735    |
| 2545 | 807   | 825   | 786   | 797   | 833   | 828   | 782   | 767   | 763   | 782   | 776   | 777   | 794    |
| 2546 | 824   | 832   | 806   | 807   | 814   | 826   | 806   | 779   | 766   | 741   | 734   | 759   | 791    |
| 2547 | 810   | 815   | 904   | 906   | 896   | 896   | 910   | 950   | 930   | 968   | 1,005 | 1,046 | 920    |
| 2548 | 1,069 | 1,075 | 1,087 | 1,135 | 1,126 | 1,123 | 1,108 | 1,125 | 1,131 | 1,134 | 1,104 | 1,112 | 1,111  |
| 2549 | 1,121 | 1,143 | 1,142 | 1,123 | 1,136 | 1,157 | 1,158 | 1,138 | 1,118 | 1,079 | 1,042 | 1,047 | 1,117  |
| 2550 | 1,074 | 1,085 | 1,082 | 1,052 | 1,063 | 1,091 | 1,073 | 1,072 | 1,066 | 1,078 | 1,119 | 1,169 | 1,085  |
| 2551 | 1,185 | 1,412 | 1,738 | 2,613 | 2,602 | 2,192 | 2,176 | 2,069 | 2,209 | 1,959 | 1,808 | 1,791 | 1,980  |
| 2552 | 1,845 | 1,966 | 1,911 | 1,758 | 1,767 | 1,805 | 1,843 | 1,713 | 1,686 | 1,555 | 1,707 | 1,882 | 1,787  |
| 2553 | 1,807 | 1,718 | 1,589 | 1,446 | 1,404 | 1,390 | 1,332 | 1,358 |       |       |       |       | 1,506  |

## ราคาขายส่งข้าวสารเจ้า 5% ตลาดกรุงเทพมหานคร

หน่วย : บาท/100 กก.

| ปี   | มค.   | กพ.   | มีค.  | เมย.  | พค.   | มิย.  | กค.   | สค.   | กย.   | ตค.   | พย.   | ธค.   | เฉลี่ย |
|------|-------|-------|-------|-------|-------|-------|-------|-------|-------|-------|-------|-------|--------|
| 2542 | 1,022 | 949   | 868   | 799   | 822   | 866   | 873   | 859   | 831   | 780   | 816   | 819   | 859    |
| 2543 | 824   | 833   | 767   | 724   | 687   | 689   | 684   | 694   | 679   | 745   | 742   | 731   | 733    |
| 2544 | 730   | 724   | 700   | 671   | 675   | 694   | 707   | 696   | 710   | 702   | 714   | 726   | 704    |
| 2545 | 785   | 800   | 764   | 773   | 803   | 799   | 758   | 745   | 740   | 751   | 751   | 750   | 768    |
| 2546 | 794   | 797   | 782   | 783   | 785   | 795   | 774   | 747   | 739   | 721   | 714   | 732   | 764    |
| 2547 | 777   | 778   | 873   | 881   | 871   | 876   | 889   | 925   | 906   | 937   | 979   | 1,026 | 893    |
| 2548 | 1,049 | 1,055 | 1,066 | 1,115 | 1,106 | 1,103 | 1,088 | 1,105 | 1,107 | 1,108 | 1,079 | 1,088 | 1,089  |
| 2549 | 1,095 | 1,119 | 1,117 | 1,090 | 1,106 | 1,127 | 1,128 | 1,108 | 1,088 | 1,050 | 1,013 | 1,022 | 1,089  |
| 2550 | 1,050 | 1,051 | 1,038 | 1,018 | 1,031 | 1,061 | 1,039 | 1,038 | 1,027 | 1,051 | 1,096 | 1,135 | 1,053  |
| 2551 | 1,148 | 1,365 | 1,696 | 2,524 | 2,417 | 2,105 | 2,093 | 2,018 | 2,149 | 1,818 | 1,711 | 1,682 | 1,894  |
| 2552 | 1,705 | 1,866 | 1,809 | 1,656 | 1,663 | 1,734 | 1,748 | 1,625 | 1,595 | 1,495 | 1,619 | 1,774 | 1,691  |
| 2553 | 1,707 | 1,607 | 1,448 | 1,294 | 1,282 | 1,275 | 1,255 | 1,296 |       |       |       |       | 1,396  |

## ราคาขายส่งปลายข้าวขาว A-1เลิศ (ใหม่) ตลาดกรุงเทพมหานคร

หน่วย : บาท/100 กก.

| ปี   | มค.   | กพ.   | มีค.  | เมย.  | พค.   | มิย.  | กค.   | สค.   | กย.   | ตค. | พย. | ธค.   | เฉลี่ย |
|------|-------|-------|-------|-------|-------|-------|-------|-------|-------|-----|-----|-------|--------|
| 2542 | 794   | 718   | 677   | 618   | 625   | 690   | 724   | 728   | 683   | 604 | 597 | 522   | 665    |
| 2543 | 531   | 531   | 520   | 504   | 495   | 486   | 519   | 533   | 540   | 533 | 510 | 515   | 518    |
| 2544 | 534   | 524   | 497   | 501   | 522   | 545   | 585   | 589   | 612   | 602 | 541 | 541   | 549    |
| 2545 | 581   | 588   | 596   | 595   | 591   | 586   | 580   | 579   | 595   | 642 | 631 | 609   | 598    |
| 2546 | 595   | 591   | 570   | 560   | 556   | 584   | 578   | 583   | 584   | 581 | 583 | 600   | 580    |
| 2547 | 630   | 665   | 767   | 788   | 807   | 817   | 802   | 821   | 787   | 765 | 805 | 810   | 772    |
| 2548 | 829   | 841   | 836   | 838   | 830   | 818   | 813   | 825   | 836   | 846 | 812 | 800   | 827    |
| 2549 | 780   | 787   | 783   | 791   | 771   | 771   | 764   | 772   | 791   | 778 | 747 | 775   | 776    |
| 2550 | 829   | 870   | 861   | 822   | 800   | 821   | 829   | 847   | 880   | 950 | 996 | 1,074 | 882    |
| 2551 | 1,123 | 1,326 | 1,570 | 2,212 | 1,916 | 1,554 | 1,490 | 1,226 | 1,219 | 985 | 869 | 870   | 1,363  |
| 2552 | 905   | 977   | 1,004 | 1,008 | 939   | 954   | 960   | 889   | 887   | 852 | 993 | 1,175 | 962    |
| 2553 | 1,255 | 1,217 | 1,078 | 961   | 941   | 936   | 984   | 1,056 |       |     |     |       | 1,054  |

สำนักส่งเสริมการค้าสินค้าเกษตร

## ราคาขายส่งข้าวสารเจ้า 25% ในตลาดกรุงเทพมหานคร

px006-2

หน่วย : บาท/100 กก.

| ปี   | มค.   | กพ.   | มีค.  | เมย.  | พค.   | มิย.  | กค.   | สค.   | กย.   | ตค.   | พย.   | ธค.   | เฉลี่ย |
|------|-------|-------|-------|-------|-------|-------|-------|-------|-------|-------|-------|-------|--------|
| 2542 | 941   | 868   | 814   | 748   | 758   | 816   | 825   | 820   | 789   | 741   | 767   | 753   | 803    |
| 2543 | 759   | 765   | 714   | 675   | 645   | 643   | 640   | 651   | 647   | 700   | 691   | 681   | 684    |
| 2544 | 683   | 675   | 648   | 626   | 634   | 655   | 675   | 670   | 684   | 676   | 670   | 680   | 665    |
| 2545 | 733   | 748   | 721   | 728   | 749   | 746   | 713   | 704   | 702   | 725   | 723   | 717   | 726    |
| 2546 | 746   | 762   | 730   | 729   | 732   | 743   | 735   | 707   | 705   | 689   | 681   | 694   | 721    |
| 2547 | 734   | 746   | 844   | 853   | 849   | 854   | 866   | 900   | 875   | 874   | 904   | 965   | 855    |
| 2548 | 984   | 994   | 1,000 | 1,030 | 1,021 | 1,018 | 1,004 | 1,020 | 1,022 | 1,024 | 994   | 1,003 | 1,009  |
| 2549 | 1,016 | 1,034 | 1,032 | 1,006 | 993   | 993   | 998   | 983   | 981   | 969   | 948   | 971   | 994    |
| 2550 | 998   | 998   | 979   | 953   | 958   | 982   | 979   | 981   | 983   | 998   | 1,058 | 1,102 | 997    |
| 2551 | 1,147 | 1,350 | 1,681 | 2,454 | 2,402 | 2,062 | 2,027 | 1,845 | 1,896 | 1,587 | 1,355 | 1,408 | 1,768  |
| 2552 | 1,533 | 1,566 | 1,535 | 1,433 | 1,417 | 1,477 | 1,487 | 1,377 | 1,357 | 1,280 | 1,399 | 1,658 | 1,460  |
| 2553 | 1,480 | 1,405 | 1,323 | 1,178 | 1,171 | 1,165 | 1,167 | 1,216 |       |       |       |       | 1,263  |

## ราคาขายส่งข้าวหนึ่ง 100 % ตลาดกรุงเทพมหานคร

หน่วย : บาท/100 กก.

| ปี   | มค.   | กพ.   | มีค.  | เมย.  | พค.   | มิย.  | กค.   | สค.   | กย.   | ตค.   | พย.   | ธค.   | เฉลี่ย |
|------|-------|-------|-------|-------|-------|-------|-------|-------|-------|-------|-------|-------|--------|
| 2542 | 1,075 | 976   | 909   | 858   | 882   | 892   | 883   | 915   | 988   | 983   | 1,002 | 914   | 940    |
| 2543 | 886   | 907   | 863   | 830   | 810   | 811   | 814   | 799   | 752   | 812   | 762   | 763   | 817    |
| 2544 | 777   | 730   | 702   | 712   | 735   | 782   | 872   | 857   | 906   | 886   | 803   | 755   | 793    |
| 2545 | 793   | 799   | 769   | 761   | 771   | 766   | 751   | 760   | 766   | 790   | 797   | 757   | 773    |
| 2546 | 777   | 780   | 762   | 766   | 762   | 784   | 786   | 766   | 760   | 750   | 734   | 726   | 763    |
| 2547 | 753   | 787   | 882   | 916   | 933   | 926   | 924   | 995   | 975   | 985   | 1,001 | 1,037 | 926    |
| 2548 | 1,057 | 1,065 | 1,061 | 1,132 | 1,114 | 1,110 | 1,090 | 1,111 | 1,133 | 1,133 | 1,089 | 1,078 | 1,098  |
| 2549 | 1,081 | 1,108 | 1,108 | 1,095 | 1,096 | 1,123 | 1,143 | 1,131 | 1,124 | 1,095 | 1,066 | 1,057 | 1,102  |
| 2550 | 1,065 | 1,065 | 1,078 | 1,068 | 1,062 | 1,091 | 1,082 | 1,078 | 1,078 | 1,103 | 1,175 | 1,225 | 1,098  |
| 2551 | 1,248 | 1,523 | 1,870 | 2,751 | 2,799 | 2,354 | 2,344 | 2,162 | 2,205 | 1,892 | 1,759 | 1,783 | 2,058  |
| 2552 | 1,855 | 2,029 | 1,976 | 1,805 | 1,807 | 1,946 | 1,949 | 1,817 | 1,907 | 1,745 | 1,778 | 1,882 | 1,875  |
| 2553 | 1,865 | 1,779 | 1,573 | 1,364 | 1,352 | 1,375 | 1,390 | 1,481 |       |       |       |       | 1,522  |

สำนักส่งเสริมการค้าสินค้าเกษตร

ราคาขายส่งข้าวเหนียว 10% เมล็ดยาว ตลาดกรุงเทพมหานคร

PX007-2

หน่วย : บาท/100 กก.

| ปี   | มค.   | กพ.   | มีค.  | เมษ.  | พค.   | มิย.  | กค.   | สค.   | กย.   | ตค.   | พย.   | ธค.   | เฉลี่ย |
|------|-------|-------|-------|-------|-------|-------|-------|-------|-------|-------|-------|-------|--------|
| 2542 | 1,231 | 1,108 | 974   | 888   | 901   | 839   | 823   | 881   | 966   | 845   | 894   | 935   | 940    |
| 2543 | 930   | 867   | 848   | 919   | 966   | 968   | 1,026 | 1,020 | 1,022 | 1,025 | 1,025 | 1,035 | 971    |
| 2544 | 1,071 | 1,030 | 996   | 986   | 985   | 1,020 | 1,024 | 996   | 985   | 868   | 895   | 891   | 979    |
| 2545 | 946   | 929   | 945   | 968   | 1,040 | 1,047 | 1,079 | 1,095 | 1,138 | 1,141 | 1,156 | 1,145 | 1,052  |
| 2546 | 1,141 | 1,163 | 1,165 | 1,165 | 1,165 | 1,166 | 1,156 | 1,371 | 1,391 | 1,405 | 1,239 | 1,260 | 1,232  |
| 2547 | 1,305 | 1,279 | 1,265 | 1,265 | 1,244 | 1,235 | 1,235 | 1,224 | 1,127 | 1,098 | 1,135 | 1,120 | 1,211  |
| 2548 | 1,147 | 1,150 | 1,150 | 1,150 | 1,150 | 1,150 | 1,150 | 1,150 | 1,150 | 1,150 | 1,095 | 1,090 | 1,140  |
| 2549 | 1,247 | 1,264 | 1,270 | 1,286 | 1,340 | 1,399 | 1,688 | 1,741 | 1,837 | 1,961 | 2,044 | 2,010 | 1,591  |
| 2550 | 2,023 | 2,040 | 2,040 | 2,040 | 2,115 | 2,130 | 2,130 | 2,248 | 2,450 | 2,325 | 1,718 | 1,661 | 2,077  |
| 2551 | 1,488 | 1,526 | 1,655 | 2,141 | 1,761 | 1,594 | 1,503 | 1,444 | 1,405 | 1,364 | 1,298 | 1,325 | 1,542  |
| 2552 | 1,305 | 1,387 | 1,390 | 1,377 | 1,370 | 1,358 | 1,395 | 1,367 | 1,445 | 1,439 | 1,757 | 2,280 | 1,489  |
| 2553 | 2,205 | 2,069 | 1,966 | 2,119 | 2,361 | 2,335 | 2,813 | 2,955 |       |       |       |       | 2,353  |

ราคาขายส่งปลายข้าวเหนียว A-1 ตลาดกรุงเทพมหานคร

หน่วย : บาท/100 กก.

| ปี   | มค.   | กพ.   | มีค.  | เมษ.  | พค.   | มิย.  | กค.   | สค.   | กย.   | ตค.   | พย.   | ธค.   | เฉลี่ย |
|------|-------|-------|-------|-------|-------|-------|-------|-------|-------|-------|-------|-------|--------|
| 2542 | 800   | 771   | 746   | 754   | 759   | 754   | 745   | 758   | 824   | 674   | 634   | 595   | 735    |
| 2543 | 567   | 563   | 520   | 530   | 549   | 556   | 565   | 558   | 547   | 556   | 564   | 609   | 557    |
| 2544 | 731   | 870   | 869   | 891   | 926   | 966   | 952   | 843   | 817   | 790   | 680   | 709   | 837    |
| 2545 | 756   | 774   | 810   | 807   | 814   | 795   | 812   | 822   | 831   | 844   | 808   | 853   | 811    |
| 2546 | 857   | 858   | 845   | 845   | 845   | 817   | 821   | 863   | 904   | 846   | 848   | 865   | 851    |
| 2547 | 882   | 867   | 865   | 885   | 885   | 885   | 885   | 886   | 905   | 858   | 833   | 835   | 873    |
| 2548 | 844   | 845   | 865   | 915   | 868   | 865   | 865   | 875   | 875   | 875   | 875   | 905   | 873    |
| 2549 | 912   | 983   | 1,072 | 1,143 | 1,145 | 1,204 | 1,311 | 1,384 | 1,532 | 1,662 | 1,704 | 1,661 | 1,309  |
| 2550 | 1,640 | 1,640 | 1,629 | 1,590 | 1,590 | 1,590 | 1,557 | 1,585 | 1,399 | 1,231 | 1,266 | 1,250 | 1,497  |
| 2551 | 1,196 | 1,346 | 1,476 | 1,795 | 1,505 | 1,319 | 1,253 | 1,202 | 1,171 | 1,021 | 943   | 982   | 1,267  |
| 2552 | 985   | 1,091 | 1,103 | 1,085 | 1,055 | 1,055 | 1,063 | 1,102 | 1,191 | 1,235 | 1,403 | 1,603 | 1,164  |
| 2553 | 1,605 | 1,605 | 1,610 | 1,721 | 1,811 | 1,892 | 2,075 | 2,225 |       |       |       |       | 1,818  |

สำนักส่งเสริมการค้าสินค้าเกษตร



ราคาขายส่งข้าวสารหอมมะลิ 100% ชั้น 2 ในตลาดกรุงเทพมหานคร

PX007-3

หน่วย : บาท/100 กก.

| ปี   | มค.   | กพ.   | มีค.  | เมย.  | พค.   | มิย.  | กค.   | สค.   | กย.   | ตค.   | พย.   | ธค.   | เฉลี่ย |
|------|-------|-------|-------|-------|-------|-------|-------|-------|-------|-------|-------|-------|--------|
| 2542 | 1,454 | 1,423 | 1,378 | 1,348 | 1,378 | 1,370 | 1,476 | 1,563 | 1,908 | 1,850 | 1,721 | 1,530 | 1,533  |
| 2543 | 1,520 | 1,531 | 1,543 | 1,563 | 1,727 | 1,840 | 2,028 | 2,015 | 1,983 | 1,970 | 1,910 | 1,887 | 1,793  |
| 2544 | 1,443 | 1,345 | 1,306 | 1,297 | 1,227 | 1,145 | 1,117 | 996   | 952   | 1,032 | 1,088 | 1,031 | 1,165  |
| 2545 | 1,021 | 1,053 | 1,044 | 1,050 | 1,105 | 1,219 | 1,309 | 1,311 | 1,345 | 1,275 | 1,278 | 1,252 | 1,189  |
| 2546 | 1,359 | 1,440 | 1,686 | 1,811 | 1,837 | 1,862 | 1,855 | 1,972 | 2,074 | 1,888 | 1,865 | 1,675 | 1,777  |
| 2547 | 1,856 | 1,766 | 1,760 | 1,743 | 1,681 | 1,606 | 1,477 | 1,454 | 1,379 | 1,427 | 1,510 | 1,510 | 1,597  |
| 2548 | 1,512 | 1,540 | 1,540 | 1,540 | 1,523 | 1,471 | 1,460 | 1,502 | 1,501 | 1,500 | 1,468 | 1,465 | 1,502  |
| 2549 | 1,465 | 1,538 | 1,590 | 1,590 | 1,618 | 1,668 | 1,809 | 1,825 | 1,816 | 1,804 | 1,621 | 1,670 | 1,668  |
| 2550 | 1,782 | 1,790 | 1,790 | 1,780 | 1,746 | 1,747 | 1,750 | 1,750 | 1,750 | 1,765 | 1,855 | 1,955 | 1,788  |
| 2551 | 2,043 | 2,227 | 2,416 | 3,322 | 3,214 | 2,729 | 2,637 | 2,419 | 2,459 | 2,434 | 2,471 | 2,465 | 2,570  |
| 2552 | 2,505 | 2,676 | 2,727 | 2,705 | 2,680 | 2,773 | 2,952 | 3,042 | 3,144 | 3,197 | 2,775 | 3,100 | 2,856  |
| 2553 | 3,049 | 2,988 | 2,931 | 2,899 | 2,849 | 2,741 | 2,859 | 2,904 |       |       |       |       | 2,903  |

ราคาขายส่งปลายข้าวสารหอมมะลิในตลาดกรุงเทพมหานคร

หน่วย : บาท/100 กก.

| ปี   | มค.   | กพ.   | มีค.  | เมย.  | พค.   | มิย.  | กค.   | สค.   | กย.   | ตค.   | พย.   | ธค.   | เฉลี่ย |
|------|-------|-------|-------|-------|-------|-------|-------|-------|-------|-------|-------|-------|--------|
| 2542 | 826   | 822   | 825   | 824   | 827   | 824   | 839   | 812   | 825   | 812   | 712   | 616   | 797    |
| 2543 | 601   | 603   | 605   | 611   | 585   | 569   | 591   | 610   | 598   | 622   | 579   | 569   | 595    |
| 2544 | 572   | 582   | 624   | 651   | 692   | 757   | 781   | 810   | 802   | 805   | 712   | 685   | 706    |
| 2545 | 722   | 704   | 682   | 680   | 671   | 672   | 680   | 697   | 713   | 712   | 697   | 670   | 692    |
| 2546 | 636   | 650   | 628   | 605   | 614   | 639   | 642   | 673   | 705   | 704   | 678   | 728   | 659    |
| 2547 | 828   | 953   | 1,001 | 1,037 | 1,067 | 995   | 950   | 963   | 850   | 833   | 894   | 887   | 938    |
| 2548 | 913   | 909   | 881   | 875   | 868   | 846   | 850   | 907   | 899   | 898   | 869   | 823   | 878    |
| 2549 | 800   | 833   | 839   | 828   | 813   | 848   | 869   | 870   | 886   | 866   | 834   | 856   | 845    |
| 2550 | 895   | 930   | 925   | 958   | 955   | 993   | 996   | 1,008 | 1,027 | 1,034 | 1,116 | 1,201 | 1,003  |
| 2551 | 1,263 | 1,442 | 1,635 | 2,298 | 2,055 | 1,688 | 1,700 | 1,593 | 1,767 | 1,795 | 1,388 | 1,192 | 1,651  |
| 2552 | 1,305 | 1,528 | 1,647 | 1,633 | 1,584 | 1,610 | 1,605 | 1,488 | 1,250 | 1,132 | 1,272 | 1,403 | 1,455  |
| 2553 | 1,363 | 1,330 | 1,176 | 1,127 | 1,025 | 1,026 | 1,069 | 1,158 |       |       |       |       | 1,159  |

สำนักส่งเสริมการค้าสินค้าเกษตร

## ราคาขายส่งข้าวหอมปทุมธานี ตลาดกรุงเทพมหานคร

PX009

หน่วย : บาท/100 กก.

| ปี   | มค.   | กพ.   | มีค.  | เมย.  | พค.   | มิย.  | กค.   | สค.   | กย.   | ตค.   | พย.   | ธค.   | เฉลี่ย |
|------|-------|-------|-------|-------|-------|-------|-------|-------|-------|-------|-------|-------|--------|
| 2547 | -     | -     | -     | -     | 1,111 | 990   | 971   | 1,000 | 1,162 | 1,117 | 1,150 | 1,150 | 1,081  |
| 2548 | 1,150 | 1,150 | 1,150 | 1,150 | 1,150 | 1,150 | 1,150 | 1,180 | 1,190 | 1,190 | 1,190 | 1,190 | 1,166  |
| 2549 | 1,209 | 1,234 | 1,290 | 1,290 | 1,290 | 1,388 | 1,481 | 1,490 | 1,490 | 1,487 | 1,351 | 1,290 | 1,358  |
| 2550 | 1,373 | 1,390 | 1,368 | 1,290 | 1,284 | 1,280 | 1,280 | 1,186 | 1,170 | 1,183 | 1,321 | 1,388 | 1,293  |
| 2551 | 1,484 | 1,749 | 2,393 | 2,911 | 2,754 | 2,455 | 2,320 | 2,202 | 2,328 | 2,231 | 2,105 | 2,159 | 2,258  |
| 2552 | 2,205 | 2,413 | 2,393 | 2,258 | 2,364 | 2,435 | 2,494 | 2,230 | 2,185 | 1,988 | 2,291 | 2,590 | 2,321  |
| 2553 | 2,545 | 2,447 | 2,156 | 2,044 | 2,093 | 2,103 | 2,238 | 2,228 |       |       |       |       | 2,232  |

## ราคาขายส่งปลายข้าวหอมปทุมธานี ตลาดกรุงเทพมหานคร

หน่วย : บาท/100 กก.

| ปี   | มค.   | กพ.   | มีค.  | เมย.  | พค.   | มิย.  | กค.   | สค.   | กย.   | ตค.   | พย.   | ธค.   | เฉลี่ย |
|------|-------|-------|-------|-------|-------|-------|-------|-------|-------|-------|-------|-------|--------|
| 2547 | -     | -     | -     | -     | 901   | 880   | 821   | 840   | 806   | 798   | 844   | 862   | 844    |
| 2548 | 882   | 893   | 851   | 845   | 843   | 823   | 820   | 847   | 848   | 848   | 836   | 815   | 846    |
| 2549 | 789   | 800   | 817   | 811   | 792   | 809   | 818   | 818   | 826   | 825   | 782   | 793   | 807    |
| 2550 | 844   | 891   | 918   | 898   | 886   | 909   | 915   | 928   | 952   | 976   | 1,063 | 1,133 | 943    |
| 2551 | 1,202 | 1,392 | 1,594 | 2,232 | 1,961 | 1,623 | 1,642 | 1,429 | 1,589 | 1,560 | 1,119 | 1,055 | 1,533  |
| 2552 | 1,155 | 1,366 | 1,554 | 1,478 | 1,406 | 1,450 | 1,443 | 1,275 | 1,055 | 959   | 1,124 | 1,271 | 1,295  |
| 2553 | 1,293 | 1,265 | 1,107 | 1,024 | 964   | 957   | 1,011 | 1,093 |       |       |       |       | 1,089  |

## ราคาข้าวเปลือกหอมปทุมธานี ที่โรงสีรับซื้อในส่วนภูมิภาค

หน่วย : บาท/ตัน

| ปี   | มค.    | กพ.    | มีค.   | เมย.   | พค.    | มิย.   | กค.    | สค.    | กย.    | ตค.    | พย.   | ธค.    | เฉลี่ย |
|------|--------|--------|--------|--------|--------|--------|--------|--------|--------|--------|-------|--------|--------|
| 2547 | -      | -      | -      | -      | -      | -      | -      | -      | 5,810  | 5,968  | 6,220 | 6,221  | 6,055  |
| 2548 | 6,417  | 6,541  | 6,485  | 6,500  | 6,500  | 6,547  | 6,550  | 6,600  | 6,600  | 6,626  | 6,700 | 6,700  | 6,564  |
| 2549 | 6,700  | 6,880  | 6,800  | 6,750  | 6,750  | 6,780  | 6,845  | 7,159  | 7,050  | 6,686  | 6,532 | 6,521  | 6,788  |
| 2550 | 7,026  | 7,400  | 7,386  | 7,011  | 6,617  | 6,624  | 6,600  | 6,600  | 6,600  | 6,616  | 6,991 | 7,447  | 6,910  |
| 2551 | 7,582  | 9,032  | 11,587 | 14,450 | 13,766 | 10,902 | 12,650 | 11,925 | 12,118 | 11,514 | 9,743 | 9,725  | 11,250 |
| 2552 | 10,980 | 11,224 | 11,695 | 10,683 | 10,450 | 11,123 | 12,477 | 10,320 | 9,764  | 8,929  | 9,884 | 11,955 | 10,790 |
| 2553 | 11,850 | 11,330 | 10,400 | 9,612  | 9,765  | 9,940  | 10,868 | 10,524 |        |        |       |        | 10,536 |

สำนักส่งเสริมการค้าสินค้าเกษตร

ราคาข้าวเปลือกนาปรัง และนาปี (ณ ความชื้น 15 %) เฉลี่ย ทำข้าวลาดยาวและจังหวัดพิษณุโลก

หน่วย : บาท/ตัน

| ปี   | มค.    | กพ.    | มีค.   | เมย.   | พค.    | มิย.   | กค.    | สค.    | กย.    | ตค.    | พย.   | ธค.    | เฉลี่ย |
|------|--------|--------|--------|--------|--------|--------|--------|--------|--------|--------|-------|--------|--------|
| 2542 | 6,117  | 5,586  | 5,250  | 4,696  | 4,777  | 5,170  | 5,201  | 5,159  | 4,888  | 4,510  | 4,604 | 4,691  | 5,054  |
| 2543 | 4,787  | 4,889  | 4,668  | 4,368  | 4,367  | 4,398  | 4,230  | 4,336  | 3,900  | 4,218  | 4,250 | 4,271  | 4,390  |
| 2544 | 4,348  | 4,352  | 4,162  | 4,050  | 4,140  | 4,305  | 4,380  | 4,179  | 4,314  | 4,298  | 4,284 | 4,303  | 4,260  |
| 2545 | 4,439  | 4,617  | 4,574  | 4,598  | 4,728  | 4,793  | 4,621  | 4,525  | 4,538  | 4,587  | 4,688 | 4,588  | 4,608  |
| 2546 | 4,663  | 4,698  | 4,535  | 4,513  | 4,568  | 4,710  | 4,795  | 4,646  | 4,678  | 4,603  | 4,434 | 4,468  | 4,609  |
| 2547 | 4,704  | 4,795  | 5,057  | 5,193  | 5,284  | 5,312  | 5,447  | 5,834  | 5,841  | 5,913  | 5,932 | 6,068  | 5,448  |
| 2548 | 6,190  | 6,286  | 6,355  | 6,682  | 6,688  | 6,679  | 6,613  | 6,582  | 6,764  | 6,863  | 6,800 | 6,788  | 6,608  |
| 2549 | 6,788  | 6,788  | 6,757  | 6,663  | 6,663  | 6,663  | 6,667  | 6,705  | 6,372  | 5,803  | 5,987 | 6,125  | 6,498  |
| 2550 | 6,268  | 6,320  | 6,137  | 6,268  | 6,230  | 6,192  | 6,200  | 6,200  | 6,190  | 6,156  | 6,538 | 6,746  | 6,287  |
| 2551 | 6,805  | 8,066  | 10,478 | 13,445 | 13,297 | 12,422 | 12,470 | 12,088 | 11,907 | 11,215 | 9,325 | 9,445  | 10,914 |
| 2552 | 10,014 | 10,500 | 9,874  | 9,885  | 9,906  | 9,935  | 10,144 | 9,770  | 9,366  | 8,438  | 8,904 | 10,224 | 9,747  |
| 2553 | 9,931  | 10,000 | 8,793  | 7,641  | 7,688  | 7,823  | 7,925  | 8,045  | 8,273  |        |       |        | 8,458  |

สำนักส่งเสริมการค้าสินค้าเกษตร

## มันสำปะหลัง

| 1. ผลผลิตและความต้องการใช้<br>(ล้านตันหัวมันสด) | ปี 48/49 | ปี 49/50* | ปี 50/51 | ปี 51/52 | ปี 52/53 | ปี 53/54 |
|-------------------------------------------------|----------|-----------|----------|----------|----------|----------|
| ผลผลิตของไทย                                    | 22.58    | 26.41     | 25.16    | 30.08    | 21.94    | 19.99    |
| พื้นที่เพาะปลูก (ล้านไร่)                       | 6.69     | 7.13      | 7.30     | 8.01     | 7.78     | 7.17     |
| 2. ต้นทุนการผลิตหัวมันสด (บาท/กก.)              | 0.84     | 0.82      | 1.08     | 1.23     | 1.21     | 1.36     |
| 3. ราคา (บาท/กก.)                               | ปี 48/49 | ปี 49/50  | ปี 50/51 | ปี 51/52 | ปี 52/53 | ส.ค.53   |
| หัวมันสดคณะกรรมการขายได้                        | 1.29     | 1.21      | 1.92     | 1.79     | 1.20     | 2.97     |
| หัวมันสดซื้อแป้ง 25% จ.นครราชสีมา               | 1.29     | 1.33      | 2.01     | 1.95     | 1.34     | 3.38     |
| มันเส้น FOB (US\$/ตัน)                          | 112.46   | 122.0     | 122.0    | 176.0    | 182.95   | 207.55   |
| แป้งมัน FOB (US\$/ตัน)                          | 245.00   | 271.00    | 269.00   | 392.50   | 420.68   | 601.50   |
| 4. การส่งออก (ล้านตันผลิตภัณฑ์)                 | ปี 47/48 | ปี 48/49  | ปี 49/50 | ปี 50/51 | ปี 51/52 | ปี 52/53 |
| มันเส้น                                         | 2.63     | 3.51      | 2.86     | 1.50     | 3.95     | 1.88     |
| มันอัดเม็ด                                      | 0.40     | 0.22      | 1.65     | 1.97     | 0.33     | 0.14     |
| แป้งดิบ                                         | 0.98     | 1.48      | 1.47     | 1.47     | 1.80     | 0.81     |
| แป้งแปรรูป                                      | 0.63     | 0.60      | 0.47     | 0.51     | 0.62     | 0.22     |
| ผลิตภัณฑ์มันสำปะหลังอื่นๆ                       | 0.34     | 0.28      | 0.43     | 0.40     | 0.46     | 0.22     |
| รวม                                             | 4.98     | 6.09      | 6.88     | 5.85     | 7.16     | 3.28     |

### 5. มาตรการปี 2552/53

คณะรัฐมนตรีมีมติ (11 ส.ค.52) เห็นชอบหลักเกณฑ์และวิธีดำเนินโครงการประกันรายได้เกษตรกรผู้ปลูกมันสำปะหลังปี 2552/53 โดย (1) กำหนดราคาประกันหัวมันสดซื้อแป้ง 25% กก.ละ 1.70 บาท (2) ให้เกษตรกรใช้สิทธิประกันเพื่อขอรับเงินส่วนต่างราคาตามปริมาณที่ผลิตได้จริงแต่ไม่เกินครัวเรือนละ 100 ตัน (3) กรมส่งเสริมการเกษตรขึ้นทะเบียนเกษตรกรผู้ปลูกมันสำปะหลังปี 2552/53 ช่วงเดือน กรกฎาคม - กันยายน 2552 (4) ธ.ก.ส. ทำสัญญาประกันราคากับเกษตรกรที่มีหนังสือรับรองการขึ้นทะเบียนเกษตรกรช่วงเดือนสิงหาคม - 15 มกราคม 2553 (5) คณะอนุกรรมการกำหนดเกณฑ์กลางอ้างอิงโครงการประกันรายได้เกษตรกรผู้ปลูกมันสำปะหลัง กำหนดเกณฑ์กลางอ้างอิงทุก 15 วัน (ทุกวันที่ 1 และ 16 ของทุกเดือน) สำหรับคำนวณเงินจ่ายส่วนต่างราคาให้เกษตรกรที่มาขอใช้สิทธิประกันกับธ.ก.ส. ในช่วง 15 วันถัดไป (6) ให้เกษตรกรใช้สิทธิได้ทันทีนับถัดจากวันทำสัญญา และต้องไม่เกินวันที่ 31 พฤษภาคม 2553

ผลการดำเนินการ การขึ้นทะเบียนเกษตรกร 437,261 ครัวเรือน ผ่านการประชาคม 445,789 ครัวเรือน มีเกษตรกรที่ทำสัญญาโครงการประกันรายได้เกษตรกรผู้ปลูกมันสำปะหลังปี 2552/53 รวม 427,283 ราย โดยมีเงินโอนเงินส่วนต่างให้เกษตรกร 429,021 สัญญา เป็นเงิน 2,432.855 ล้านบาท

### 6. การประกันรายได้เกษตรกรผู้ปลูกมันสำปะหลัง ปี 2553/54

คณะรัฐมนตรีมีมติ (15 มิ.ย. และ 20 ก.ค. 53) เห็นชอบในหลักการให้ดำเนินการมาตรการแทรกแซงตลาดมันสำปะหลังปี 2553/54 ด้วยวิธีการประกันรายได้เกษตรกร ซึ่งได้กำหนดหลักเกณฑ์และวิธีดำเนินโครงการประกันรายได้เกษตรกรผู้ปลูกมันสำปะหลัง ปี 2553/54 โดย (1) กำหนดราคาประกันหัวมันสดซื้อแป้ง 25% กก.ละ 1.90 บาท (คิดจากต้นทุนการผลิตเฉลี่ยทั้งประเทศ กก.ละ 1.36 บาท

บวกค่าขนส่ง กก.ละ 0.15 บาท และผลตอบแทนให้เกษตรกรร้อยละ 25 หรือ กก.ละ 0.38 บาท) (2) ให้เกษตรกรใช้สิทธิประกันเพื่อขอรับเงินส่วนต่างราคาตามปริมาณที่ผลิตได้จริงแต่ไม่เกินครัวเรือนละ 100 ตัน (3) กรมส่งเสริมการเกษตรขึ้นทะเบียนเกษตรกรผู้ปลูกมันสำปะหลัง ปี 2553/54 วันที่ 1 มิถุนายน - 31 ตุลาคม 2553 และออกหนังสือรับรองเกษตรกรวันที่ 1 กรกฎาคม - 31 ธันวาคม 2553 (4) ธ.ก.ส. ทำสัญญาประกันรายได้กับเกษตรกรที่มีหนังสือรับรองการขึ้นทะเบียนเกษตรกร วันที่ 1 กรกฎาคม 2553 - 15 มกราคม 2554 (5) คณะอนุกรรมการกำหนดเกณฑ์กลางอ้างอิงโครงการประกันรายได้เกษตรกรผู้ปลูกมันสำปะหลัง กำหนดเกณฑ์กลางอ้างอิงทุก 15 วัน (ทุกวันที่ 1 และ 16 ของเดือน) สำหรับคำนวณเงินจ่ายส่วนต่างราคาให้เกษตรกรที่มาขอใช้สิทธิประกันกับ ธ.ก.ส. ในช่วง 15 วันถัดไป (6) เกษตรกรสามารถใช้สิทธิประกันเพื่อขอรับเงินส่วนต่างได้ตั้งแต่วันที่เก็บเกี่ยว (ไม่ก่อนวันที่ 1 ตุลาคม 2553) ถึงวันที่ 31 พฤษภาคม 2554

**ผลการดำเนินการ ปัจจุบัน ( 27 ส.ค. 53) มีเกษตรกรขึ้นทะเบียนกับกรมส่งเสริมการเกษตร** ประมาณ 140,000 ราย คิดเป็นร้อยละ 31 ของเกษตรกรที่ขึ้นทะเบียนเมื่อปี 2552/53 ผ่านการประชาคม จำนวน 18,479 ราย ทำสัญญาแล้ว 1,965 ราย

## 7. สถานการณ์ปี 2552/53

### 7.1 ในประเทศ

ผลผลิตปี 2552/53 สศก. ได้ประมาณผลผลิตมีเพียง 21.94 ล้านตัน ลดลงจากปี 2551/52 ร้อยละ 27.06 ขณะนี้ผลผลิตออกสู่ตลาดหมดแล้ว สำหรับผลผลิตปี 2553/54 สศก. เนื่องจากการระบาดของเพลี้ยแป้งและผลกระทบจากภัยแล้งทำให้ผลผลิตเสียหาย อีกทั้งต้นทุนปุ๋ยมีราคาสูงและปริมาณน้อย ปัจจุบันราคารับซื้อหัวมันสดอยู่ในเกณฑ์สูง จึงทำให้เกษตรกรบางพื้นที่ขาดหัวมันปี 2553/54 ออกจำหน่าย ส่งผลให้ผลผลิตต่อไร่ลดลงและหัวมันเชื้อแป้งต่ำ ปัจจุบันมีการแข่งขันกันรับซื้อในตลาดสูง โดยเฉพาะโรงแป้งมีความต้องการใช้วัตถุดิบในการผลิตเพื่อส่งมอบให้ลูกค้า ส่งผลให้ราคาเกษตรกรขายได้ปรับสูงขึ้น (จ.นครราชสีมา) เชื้อแป้ง 25% กก.ละ 3.38 บาท เพิ่มขึ้นจากเดือนที่ผ่านมา ร้อยละ 0.90 (กก.ละ 3.35 บาท)

### 7.2 ต่างประเทศ

การส่งออกผลิตภัณฑ์มันเส้นของไทย ช่วงเดือน ม.ค.- ก.ค.53 มันเส้น 3.064 ล้านตัน มูลค่า 18,082 ล้านบาท เพิ่มขึ้นจากช่วงเดียวกันของปี 52 (ม.ค.- ก.ค.) ร้อยละ 99.74 มันอัดเม็ด 0.142 ล้านตัน มูลค่า 680.36 ล้านบาท ลดลงจากช่วงเดียวกันของปี 52 (ม.ค.- ก.ค.) ร้อยละ 6 แป้งมัน 1.351 ล้านตัน มูลค่า 20,260 ล้านบาท เพิ่มขึ้นจากช่วงเดียวกันของปี 52 (ม.ค.-ก.ค.) ร้อยละ 23 ทั้งนี้ การส่งออกผลิตภัณฑ์มันเส้นมีการสั่งซื้อจากจีนมีความต้องการอย่างต่อเนื่อง เพื่อใช้ในอุตสาหกรรมเอทานอลและเลี้ยงปลุสสัตว์ ด้านมันอัดเม็ดมีการสั่งซื้อจากเกาหลีใต้ เพื่อใช้ในอุตสาหกรรมเลี้ยงสัตว์ปริมาณไม่มาก สำหรับแป้งมันมีการสั่งซื้อจากอินโดนีเซีย ใต้หวัน ญี่ปุ่นอย่างต่อเนื่อง อีกทั้งได้มีการเปิดตลาดใหม่ในประเทศมาเลเซีย อินเดีย

ราคามันสำปะหลังและผลิตภัณฑ์

|                                                                 | ต.ค.  | พ.ย.  | ธ.ค.  | ม.ค.  | ก.พ.  | มี.ค. | เม.ย. | พ.ค.  | มิ.ย. | ก.ค.  | ส.ค.  | ก.ย.  | เฉลี่ย |
|-----------------------------------------------------------------|-------|-------|-------|-------|-------|-------|-------|-------|-------|-------|-------|-------|--------|
| <b>1. ราคามันสำปะหลังเกรดทรายได้ : สำนักงานเศรษฐกิจการเกษตร</b> |       |       |       |       |       |       |       |       |       |       |       |       |        |
| 2546/47                                                         | 0.77  | 0.79  | 0.82  | 0.82  | 0.76  | 0.74  | 0.80  | 0.83  | 0.98  | 1.00  | 1.06  | 1.09  | 0.80   |
| 2547/48                                                         | 1.04  | 1.10  | 1.20  | 1.30  | 1.39  | 1.48  | 1.47  | 1.40  | 1.30  | 1.30  | 1.40  | 1.30  | 1.33   |
| 2548/49                                                         | 1.21  | 1.27  | 1.40  | 1.37  | 1.38  | 1.36  | 1.30  | 0.99  | 0.99  | 0.96  | 0.94  | 0.94  | 1.29   |
| 2549/50                                                         | 0.87  | 1.00  | 1.13  | 1.12  | 1.16  | 1.23  | 1.21  | 1.25  | 1.35  | 1.52  | 1.72  | 1.79  | 1.28   |
| 2550/51                                                         | 1.72  | 1.62  | 1.82  | 1.99  | 2.09  | 2.20  | 2.23  | 2.13  | 2.00  | 1.93  | 1.76  | 1.53  | 1.92   |
| 2551/52                                                         | 1.40  | 1.28  | 1.14  | 1.16  | 1.16  | 1.19  | 1.13  | 1.11  | 1.13  | 1.21  | 1.25  | 1.20  | 1.20   |
| 2552/53                                                         | 1.24  | 1.45  | 1.79  | 1.93  | 1.78  | 1.88  | 2.10  | 2.18  | 2.28  | 2.61  | 2.97  |       |        |
| <b>2. ราคามันสำปะหลังแช่แข็ง 25% จนครราชสีมา</b>                |       |       |       |       |       |       |       |       |       |       |       |       |        |
| 2545/46                                                         | 1.06  | 1.06  | 1.16  | 1.02  | 1.05  | 0.98  | 1.02  | 1.00  | 0.97  | 0.96  | 0.96  | 0.93  | 1.46   |
| 2546/47                                                         | 0.91  | 0.95  | 1.02  | 0.99  | 0.95  | 0.96  | 1.04  | 1.13  | 1.18  | 1.21  | 1.21  | 1.17  | 1.01   |
| 2547/48                                                         | 1.12  | 1.20  | 1.29  | 1.49  | 1.53  | 1.59  | 1.65  | 1.68  | 1.68  | 1.65  | 1.54  | 1.52  | 1.50   |
| 2548/49                                                         | 1.45  | 1.46  | 1.52  | 1.43  | 1.41  | 1.32  | 1.27  | 1.18  | 1.17  | 1.12  | 1.06  | 1.06  | 1.29   |
| 2549/50                                                         | 1.06  | 1.15  | 1.18  | 1.18  | 1.21  | 1.28  | 1.33  | 1.47  | 1.59  | 1.69  | 1.74  | 1.85  | 1.39   |
| 2550/51                                                         | 1.87  | 1.81  | 1.91  | 2.06  | 2.22  | 2.33  | 2.33  | 2.18  | 1.98  | 1.97  | 1.78  | 1.62  | 2.01   |
| 2551/52                                                         | 1.46  | 1.41  | 1.38  | 1.22  | 1.20  | 1.18  | 1.25  | 1.30  | 1.36  | 1.43  | 1.41  | 1.42  | 1.34   |
| 2552/53                                                         | 1.54  | 1.75  | 1.95  | 1.97  | 1.96  | 2.29  | 2.60  | 2.73  | 2.96  | 3.35  | 3.38  |       |        |
| <b>3. ราคาส่งออก เอฟ.ไอ.บี.มันเส้น</b>                          |       |       |       |       |       |       |       |       |       |       |       |       |        |
| 2545/46                                                         | 2.96  | 2.93  | 2.89  | 2.81  | 2.82  | 2.85  | 2.90  | 2.90  | 2.82  | 2.83  | 2.82  | 2.82  | 2.86   |
| 2546/47                                                         | 2.81  | 2.90  | 2.96  | 2.84  | 2.72  | 2.63  | 2.90  | 3.11  | 3.33  | 3.54  | 3.80  | 3.80  | 3.11   |
| 2547/48                                                         | 3.29  | 3.29  | 3.40  | 3.76  | 4.00  | 4.36  | 4.46  | 4.51  | 4.73  | 4.83  | 4.76  | 4.73  | 4.18   |
| 2548/49                                                         | 4.56  | 4.35  | 4.21  | 4.02  | 4.04  | 3.75  | 3.86  | 3.95  | 4.35  | 4.37  | 4.25  | 4.25  | 4.16   |
| 2549/50                                                         | 4.22  | 3.94  | 4.20  | 3.96  | 3.97  | 3.96  | 3.93  | 4.28  | 4.39  | 4.63  | 4.94  | 5.24  | 4.31   |
| 2550/51                                                         | 5.56  | 5.26  | 5.48  | 5.54  | 5.68  | 5.76  | 5.92  | 5.93  | 5.91  | 6.12  | 6.26  | 5.49  | 5.74   |
| 2551/52                                                         | 5.16  | 4.88  | 4.44  | 3.92  | 4.30  | 4.47  | 4.43  | 4.38  | 4.37  | 4.42  | 4.71  | 4.81  | 4.52   |
| 2552/53                                                         | 4.97  | 5.45  | 5.63  | 5.65  | 5.65  | 5.92  | 6.17  | 6.42  | 6.54  | 6.60  | 6.61  |       |        |
| <b>4. ราคาส่งออก เอฟ.ไอ.บี.แป้งมัน</b>                          |       |       |       |       |       |       |       |       |       |       |       |       |        |
| 2545/46                                                         | 7.47  | 7.55  | 7.55  | 7.67  | 7.79  | 7.77  | 7.66  | 7.29  | 7.06  | 6.87  | 6.87  | 6.64  | 7.35   |
| 2546/47                                                         | 6.52  | 6.65  | 7.11  | 6.91  | 6.61  | 6.89  | 7.16  | 7.68  | 7.82  | 7.84  | 7.95  | 7.95  | 7.26   |
| 2547/48                                                         | 7.93  | 7.83  | 7.88  | 8.88  | 9.42  | 10.44 | 11.21 | 11.10 | 11.40 | 11.21 | 9.64  | 9.51  | 9.70   |
| 2548/49                                                         | 9.47  | 9.19  | 9.30  | 8.97  | 9.01  | 8.32  | 8.49  | 8.32  | 8.39  | 8.23  | 7.77  | 7.73  | 8.60   |
| 2549/50                                                         | 7.89  | 8.45  | 8.55  | 8.94  | 8.97  | 8.36  | 9.00  | 10.13 | 10.74 | 10.97 | 11.13 | 11.35 | 9.54   |
| 2550/51                                                         | 11.99 | 11.58 | 11.98 | 12.12 | 12.66 | 13.39 | 13.59 | 13.07 | 12.63 | 12.24 | 11.25 | 10.54 | 12.25  |
| 2551/51                                                         | 9.80  | 9.65  | 9.26  | 8.71  | 8.25  | 8.61  | 9.05  | 9.25  | 9.11  | 9.45  | 9.48  | 9.51  | 9.18   |
| 2552/53                                                         | 9.79  | 10.90 | 12.56 | 13.18 | 13.18 | 13.60 | 14.68 | 15.33 | 15.88 | 18.93 | 19.12 |       | 14.29  |

ที่มา : สำนักงานเศรษฐกิจการเกษตร , กรมการค้าภายใน , สมาคมการค้ามันสำปะหลังไทย

ปริมาณการส่งออกมันสำปะหลัง

|                                        | ต.ค.    | พ.ย.    | ธ.ค.    | ม.ค.    | ก.พ.    | มี.ค.   | เม.ย.   | พ.ค.    | มิ.ย.   | ก.ค.    | ส.ค.    | ก.ย.      | รวม       |
|----------------------------------------|---------|---------|---------|---------|---------|---------|---------|---------|---------|---------|---------|-----------|-----------|
| <b>1. ปริมาณการส่งออกมันเส้น</b>       |         |         |         |         |         |         |         |         |         |         |         |           |           |
| 2545/46                                | 12,000  | 54,835  | 122,515 | 124,015 | 312,651 | 75,228  | 376,459 | 126,398 | 105,678 | 87,865  | 172,496 | 37,904    | 1,608,042 |
| 2546/47                                | 46,915  | 92,409  | 258,108 | 328,407 | 171,706 | 157,904 | 226,123 | 211,811 | 427,336 | 221,686 | 278,619 | 202,177   | 2,623,202 |
| 2547/48                                | 115,748 | 219,937 | 244,532 | 156,113 | 197,141 | 313,386 | 214,612 | 336,599 | 180,921 | 282,829 | 217,839 | 147,369   | 2,627,027 |
| 2548/49                                | 136,728 | 273,082 | 316,322 | 294,264 | 407,051 | 283,804 | 171,660 | 258,455 | 313,228 | 486,538 | 258,133 | 306,519   | 3,505,784 |
| 2549/50                                | 342,132 | 322,559 | 376,015 | 618,400 | 471,790 | 264,246 | 191,913 | 276,728 | 266,874 | 190,478 | 142,264 | 84,451.85 | 3,547,850 |
| 2550/51                                | 34,285  | 88,971  | 227,417 | 155,375 | 223,935 | 226,306 | 135,789 | 42,474  | 81,263  | 95,649  | 136,233 | 48,606    | 1,496,304 |
| 2551/52                                | 73,650  | 21,582  | 230,805 | 89,152  | 193,852 | 208,220 | 293,064 | 161,220 | 271,407 | 312,361 | 351,277 | 546,252   | 2,752,842 |
| 2552/53                                | 448,978 | 404,876 | 667,665 | 362,782 | 485,874 | 574,577 | 663,223 | 406,744 | 390,083 | 312,361 |         |           | 4,717,163 |
| <b>2. ปริมาณการส่งออกแป้งมันดิบ</b>    |         |         |         |         |         |         |         |         |         |         |         |           |           |
| 2545/46                                | 88,302  | 93,664  | 75,146  | 106,524 | 108,849 | 104,626 | 97,088  | 71,693  | 70,054  | 66,297  | 71,929  | 90,960    | 1,045,132 |
| 2546/47                                | 107,470 | 93,318  | 95,245  | 105,007 | 98,104  | 104,317 | 86,566  | 98,526  | 95,259  | 78,603  | 78,950  | 86,183    | 1,127,547 |
| 2547/48                                | 102,786 | 91,678  | 88,689  | 66,634  | 70,098  | 87,556  | 74,581  | 66,437  | 72,005  | 62,656  | 75,018  | 121,694   | 979,833   |
| 2548/49                                | 121,710 | 109,907 | 88,681  | 119,783 | 130,847 | 133,447 | 116,149 | 115,639 | 126,303 | 119,528 | 158,416 | 136,690   | 1,477,100 |
| 2549/50                                | 175,912 | 183,936 | 155,158 | 144,803 | 148,018 | 165,281 | 150,681 | 112,611 | 94,718  | 80,061  | 96,531  | 118,338   | 1,626,048 |
| 2550/51                                | 120,170 | 110,850 | 132,230 | 114,032 | 229,048 | 138,746 | 89,023  | 94,437  | 101,393 | 111,620 | 106,874 | 124,279   | 1,472,702 |
| 2551/52                                | 117,707 | 76,664  | 78,790  | 72,914  | 112,973 | 140,661 | 133,786 | 134,380 | 132,936 | 141,224 | 168,598 | 147,381   | 1,458,014 |
| 2552/53                                | 237,147 | 188,308 | 187,890 | 193,985 | 208,452 | 205,142 | 188,353 | 127,158 | 109,976 | 141,224 |         |           | 1,787,635 |
| <b>3. ปริมาณการส่งออกแป้งมันแปรรูป</b> |         |         |         |         |         |         |         |         |         |         |         |           |           |
| 2545/46                                | 38,217  | 41,732  | 37,744  | 42,820  | 38,708  | 48,157  | 52,384  | 49,493  | 37,609  | 41,982  | 36,915  | 46,012    | 511,773   |
| 2546/47                                | 42,095  | 42,209  | 47,131  | 45,083  | 51,189  | 53,509  | 61,390  | 53,635  | 55,170  | 47,928  | 53,435  | 58,410    | 611,184   |
| 2547/48                                | 60,540  | 53,245  | 59,571  | 51,801  | 42,143  | 53,474  | 60,525  | 63,277  | 46,155  | 46,330  | 42,275  | 47,732    | 627,068   |
| 2548/49                                | 45,758  | 50,978  | 46,046  | 45,621  | 48,813  | 65,884  | 45,164  | 61,049  | 43,391  | 49,570  | 47,470  | 52,430    | 602,174   |
| 2549/50                                | 56,268  | 66,497  | 59,760  | 33,981  | 33,802  | 40,365  | 34,101  | 48,120  | 45,854  | 34,932  | 39,654  | 33,623    | 526,957   |
| 2550/51                                | 46,829  | 42,352  | 35,327  | 33,760  | 39,408  | 44,639  | 39,620  | 44,460  | 36,823  | 50,566  | 41,555  | 53,204    | 508,543   |
| 2551/51                                | 44,049  | 42,859  | 34,754  | 35,369  | 37,431  | 53,960  | 59,438  | 54,006  | 54,073  | 52,096  | 54,155  | 51,439    | 573,628   |
| 2552/53                                | 53,193  | 58,728  | 54,383  | 56,995  | 49,170  | 63,526  | 53,228  | 41,891  | 54,182  | 52,696  |         |           | 537,992   |

ที่มา : กรมศุลกากร

ราคาหัวมันสดเชื้อแป้ง 25% ณ โรงงานแป้งมันสำปะหลัง ปี 2545 - 2553

| ปีการผลิต                   | ม.ค. | ก.พ. | มี.ค. | เม.ย. | พ.ค. | มิ.ย. | ก.ค. | ส.ค.        | ก.ย. | ต.ค. | พ.ย. | ธ.ค. | เฉลี่ย      |
|-----------------------------|------|------|-------|-------|------|-------|------|-------------|------|------|------|------|-------------|
| <b>1. จังหวัดนครราชสีมา</b> |      |      |       |       |      |       |      |             |      |      |      |      |             |
| ปี 2545                     | 1.16 | 1.17 | 1.27  | 1.33  | 1.31 | 1.32  | 1.26 | 1.16        | 1.14 | 1.06 | 1.06 | 1.16 | <b>1.20</b> |
| ปี 2546                     | 1.07 | 1.05 | 0.98  | 1.02  | 1.00 | 0.97  | 0.96 | 0.96        | 0.93 | 0.91 | 0.95 | 1.02 | <b>0.99</b> |
| ปี 2547                     | 0.99 | 0.95 | 0.96  | 1.04  | 1.13 | 1.18  | 1.21 | 1.21        | 1.17 | 1.12 | 1.20 | 1.29 | <b>1.12</b> |
| ปี 2548                     | 1.49 | 1.53 | 1.59  | 1.65  | 1.68 | 1.68  | 1.65 | 1.54        | 1.52 | 1.45 | 1.46 | 1.52 | <b>1.56</b> |
| ปี 2549                     | 1.43 | 1.41 | 1.32  | 1.27  | 1.18 | 1.17  | 1.12 | 1.06        | 1.06 | 1.06 | 1.15 | 1.18 | <b>1.20</b> |
| ปี 2550                     | 1.18 | 1.21 | 1.28  | 1.33  | 1.47 | 1.59  | 1.69 | 1.74        | 1.85 | 1.87 | 1.81 | 1.91 | <b>1.58</b> |
| ปี 2551                     | 2.06 | 2.22 | 2.33  | 2.33  | 2.18 | 1.98  | 1.97 | 1.78        | 1.62 | 1.46 | 1.41 | 1.38 | <b>1.89</b> |
| ปี 2552                     | 1.22 | 1.20 | 1.18  | 1.25  | 1.30 | 1.36  | 1.40 | 1.41        | 1.42 | 1.54 | 1.75 | 1.95 | <b>1.42</b> |
| ปี 2553                     | 1.97 | 1.96 | 2.29  | 2.60  | 2.71 | 2.96  | 3.35 | <b>3.38</b> |      |      |      |      | <b>2.65</b> |
| <b>2. จังหวัดกาฬสินธุ์</b>  |      |      |       |       |      |       |      |             |      |      |      |      |             |
| ปี 2545                     | 1.15 | 1.19 | 1.24  | 1.25  | 1.25 | 1.23  | 1.14 | 1.04        | 0.92 | 0.94 | 1.02 | 1.07 | <b>1.12</b> |
| ปี 2546                     | 1.07 | 1.07 | 1.05  | 1.05  | 1.00 | 0.96  | 0.89 | 0.86        | 0.82 | 0.80 | 0.86 | 0.99 | <b>0.95</b> |
| ปี 2547                     | 0.96 | 0.86 | 0.86  | 0.90  | 0.94 | 1.11  | 1.05 | 1.05        | 1.07 | 1.13 | 1.16 | 1.17 | <b>1.02</b> |
| ปี 2548                     | 1.27 | 1.40 | 1.56  | 1.63  | 1.67 | 1.64  | 1.47 | 1.23        | 1.23 | 1.25 | 1.28 | 1.28 | <b>1.41</b> |
| ปี 2549                     | 1.48 | 1.48 | 1.44  | 1.25  | 1.16 | 1.08  | 1.03 | 0.95        | 0.89 | 0.91 | 1.08 | 1.23 | <b>1.17</b> |
| ปี 2550                     | 1.22 | 1.24 | 1.27  | 1.31  | 1.38 | 1.48  | 1.73 | 1.78        | 1.77 | 1.77 | 1.78 | 1.88 | <b>1.55</b> |
| ปี 2551                     | 1.96 | 2.14 | 2.33  | 2.33  | 2.22 | 1.88  | 1.82 | 1.58        | 1.51 | 1.36 | 1.40 | 1.33 | <b>1.82</b> |
| ปี 2552                     | 1.29 | 1.25 | 1.28  | 1.21  | 1.21 | 1.21  | 1.29 | 1.21        | 1.32 | 1.43 | 1.59 | 2.03 | <b>1.36</b> |
| ปี 2553                     | 1.93 | 1.94 | 2.24  | 2.54  | 2.66 | 2.74  | 3.12 | <b>3.10</b> |      |      |      |      | <b>2.53</b> |
| <b>3. จังหวัดชลบุรี</b>     |      |      |       |       |      |       |      |             |      |      |      |      |             |
| ปี 2545                     | 1.13 | 1.14 | 1.14  | 1.23  | 1.22 | 1.14  | 1.00 | 1.00        | 1.02 | 1.00 | 0.98 | 1.04 | <b>1.09</b> |
| ปี 2546                     | 1.06 | 1.02 | 0.95  | 0.91  | 0.89 | 0.85  | 0.86 | 0.87        | 0.91 | 0.87 | 0.87 | 0.95 | <b>0.92</b> |
| ปี 2547                     | 0.92 | 0.83 | 0.86  | 0.99  | 1.05 | 1.12  | 1.14 | 1.20        | 1.23 | 1.18 | 1.20 | 1.30 | <b>1.09</b> |
| ปี 2548                     | 1.37 | 1.49 | 1.63  | 1.72  | 1.57 | 1.56  | 1.53 | 1.51        | 1.43 | 1.35 | 1.44 | 1.53 | <b>1.51</b> |
| ปี 2549                     | 1.46 | 1.37 | 1.34  | 1.26  | 1.19 | 1.19  | 1.16 | 1.06        | 1.04 | 1.05 | 1.24 | 1.26 | <b>1.22</b> |
| ปี 2550                     | 1.32 | 1.30 | 1.33  | 1.40  | 1.50 | 1.67  | 1.74 | 1.74        | 1.85 | 1.91 | 1.91 | 2.02 | <b>1.64</b> |
| ปี 2551                     | 2.20 | 2.10 | 2.28  | 2.43  | 2.35 | 2.09  | 1.93 | 1.88        | 1.44 | 1.37 | 1.34 | 1.25 | <b>1.89</b> |
| ปี 2552                     | 1.23 | 1.10 | 1.14  | 1.17  | 1.24 | 1.25  | 1.43 | 1.51        | 1.51 | 1.53 | 1.89 | 2.21 | <b>1.43</b> |
| ปี 2553                     | 2.21 | 2.04 | 2.48  | 2.70  | 2.81 | 2.82  | 3.24 | <b>3.10</b> |      |      |      |      | <b>2.68</b> |
| <b>4. เฉลี่ย 3 จังหวัด</b>  |      |      |       |       |      |       |      |             |      |      |      |      |             |
| ปี 2545                     | 1.15 | 1.17 | 1.22  | 1.27  | 1.26 | 1.23  | 1.13 | 1.07        | 1.03 | 1.00 | 1.02 | 1.09 | <b>1.14</b> |
| ปี 2546                     | 1.07 | 1.05 | 0.99  | 0.99  | 0.96 | 0.93  | 0.90 | 0.90        | 0.89 | 0.86 | 0.89 | 0.99 | <b>0.95</b> |
| ปี 2547                     | 0.96 | 0.88 | 0.89  | 0.98  | 1.04 | 1.14  | 1.13 | 1.15        | 1.16 | 1.14 | 1.19 | 1.25 | <b>1.08</b> |
| ปี 2548                     | 1.38 | 1.47 | 1.59  | 1.67  | 1.64 | 1.63  | 1.55 | 1.43        | 1.39 | 1.35 | 1.39 | 1.44 | <b>1.49</b> |
| ปี 2549                     | 1.46 | 1.42 | 1.37  | 1.26  | 1.18 | 1.15  | 1.10 | 1.02        | 1.00 | 1.01 | 1.16 | 1.22 | <b>1.19</b> |
| ปี 2550                     | 1.24 | 1.25 | 1.29  | 1.35  | 1.45 | 1.58  | 1.72 | 1.75        | 1.82 | 1.85 | 1.83 | 1.94 | <b>1.59</b> |
| ปี 2551                     | 2.07 | 2.15 | 2.31  | 2.36  | 2.25 | 1.98  | 1.91 | 1.75        | 1.52 | 1.40 | 1.38 | 1.32 | <b>1.87</b> |
| ปี 2552                     | 2.07 | 2.15 | 2.31  | 2.36  | 2.25 | 1.98  | 1.37 | 1.34        | 1.41 | 1.50 | 1.38 | 2.06 | <b>1.85</b> |
| ปี 2553                     | 2.04 | 1.98 | 2.34  | 2.61  | 2.73 | 2.84  | 3.24 | <b>3.19</b> |      |      |      |      | <b>2.62</b> |

## ยางพารา

|                                   | 2549  | 2550   | 2551   | 2552  | 2553(F) |
|-----------------------------------|-------|--------|--------|-------|---------|
| <b>1. ผลผลิตและความต้องการใช้</b> |       |        |        |       |         |
| 1.1 สต็อกโลก (ล้านตัน)            | 1.855 | 1.432  | 1.309  | 1.364 |         |
| 1.2 ผลผลิตโลก (ล้านตัน)           | 9.791 | 9.801  | 10.031 | 9.602 | 10.180  |
| 1.3 การใช้ของโลก (ล้านตัน)        | 9.714 | 10.224 | 10.154 | 9.547 | 10.090  |
| 1.4 ผลผลิตไทย (ล้านตัน)           | 3.137 | 3.056  | 3.089  | 3.090 | 3.158   |
| 1.5 การใช้ภายในประเทศ (ล้านตัน)   | 0.321 | 0.373  | 0.398  | 0.399 | 0.410   |
| 1.6 ปริมาณส่งออก (ล้านตัน)        | 3.058 | 2.966  | 2.832  | 2.740 | 1.550*  |
| 1.7 สต็อก (ล้านตัน)               | 0.250 | 0.230  | 0.252  | 0.294 |         |

ที่มา : สศก., สถาบันวิจัยยาง, (F) ประมาณการ

\* = ม.ค.-ก.ค.2553

|                            |       |       |       |       |       |
|----------------------------|-------|-------|-------|-------|-------|
| <b>2. ต้นทุน (บาท/กก.)</b> | 32.55 | 34.73 | 39.70 | 41.47 | 40.01 |
|----------------------------|-------|-------|-------|-------|-------|

|                                                     | 2549  | 2550  | 2551  | 2552  | 2553   |        |            |
|-----------------------------------------------------|-------|-------|-------|-------|--------|--------|------------|
|                                                     |       |       |       |       | ก.ค.   | ส.ค.   | % $\Delta$ |
| <b>3. ราคา (บาท/กก.)</b>                            |       |       |       |       |        |        |            |
| 3.1 ยางแผ่นดิบชั้น 3 (เกษตรกรขายได้) <sup>1</sup>   | 68.19 | 68.97 | 76.55 | 56.36 | 99.71  | 96.84  | ↓2.88      |
| 3.2 ยางแผ่นดิบชั้น 3 (ตลาดภาคใหญ่) <sup>2</sup>     | 72.12 | 72.38 | 79.90 | 59.45 | 100.03 | 99.07  | ↓0.96      |
| 3.3 ยางแผ่นรมควันชั้น 3 (FOB กรุงเทพฯ) <sup>3</sup> | 79.86 | 78.47 | 87.10 | 66.29 | 107.99 | 105.35 | ↓2.44      |
| 3.4 ยางแผ่นรมควันชั้น 3 (FOB สิงคโปร์) <sup>4</sup> | 78.86 | 77.99 | 85.16 | 65.25 | 100.46 | 103.54 | ↑3.07      |

ที่มา : 1 : สศก., 2 : สถาบันวิจัยยาง, 3-4 : สنج.กองทุนสงเคราะห์การทำสวนยาง

#### 4. สภาพปัญหาและการแก้ไขปัญหา

4.1 ในช่วงที่ผ่านมา (ปี 2535 -- ปี 2544) ได้เกิดปัญหาราคายางพาราคงต่ำ กระทั่งวงเกษตรฯ โดยองค์การสวนยาง (อศย.) จึงได้แทรกแซงตลาดอย่างต่อเนื่อง โดยใช้เงินกู้จากธนาคารกรุงไทยรวมประมาณ 21,000 ล้านบาท เพื่อให้หมุนเวียนรับซื้อยางและเกิดภาวะขาดทุนในการดำเนินการ ประมาณ 15,000 ล้านบาท

4.2 ได้มีการจัดตั้งบริษัทร่วมทุนยาง 3 ประเทศ (ไทย อินโดนีเซีย และมาเลเซีย) มีวัตถุประสงค์เพื่อรักษาเสถียรภาพราคายาง ซึ่งเป็นที่คาดว่าจะทำให้ราคายางเคลื่อนไหวอยู่ในเกณฑ์สูงอย่างยั่งยืน และประเทศผู้ผลิตมีอำนาจต่อรองและการจัดการด้านการตลาด ทั้งนี้ กรม.ได้มีมติ (28 เม.ย.46) เห็นชอบให้จัดสรรเงิน 100 ล้านเหรียญสหรัฐฯ หรือ 4,400 ล้านบาท ใช้ลงทุนในบริษัทร่วมทุนฯ

#### 5. สถานการณ์ปัจจุบัน

##### 5.1 สถานการณ์ตลาดโลก

ผลผลิตยางธรรมชาติของโลก ปี 2553 มีประมาณ 10.18 ล้านตัน สูงขึ้นจากปี 2552 ร้อยละ 6.01 สำหรับการใช้ยางธรรมชาติของโลกคาดว่าจะมีประมาณ 10.09 ล้านตัน สูงขึ้นจากปีที่ผ่านมาร้อยละ 5.68



## 5.2 สถานการณ์ภายในประเทศ

5.2.1 การผลิตการใช้ ผลผลิตยางพารา ปี 2553 ส.ศ.ก. คาดว่ามีประมาณ 3.158 ล้านตัน เพิ่มขึ้นจากปี 2552 ร้อยละ 2.20 สำหรับความต้องการใช้ประมาณ 0.410 เพิ่มขึ้นจากปี 2552 ร้อยละ 2.75 เนื่องจากตลาดภายในประเทศมีความต้องการเพื่อตอบสนองต่ออุปสงค์จากต่างประเทศที่เพิ่มขึ้น

5.2.2 ความเคลื่อนไหวของราคา ในเดือนสิงหาคม 2553 ราคายางแผ่นดิบชั้น 3 ที่เกษตรกรขายได้ ราคายางแผ่นดิบชั้น 3 ตลาดกลางหาดใหญ่ และราคาส่งออกยางแผ่นรมควัน ชั้น 3 (F.O.B. กรุงเทพฯ) เฉลี่ย กก.ละ 96.84, 99.07 และ 105.35 บาท ลดลงจากเดือนที่ผ่านมาร้อยละ 2.88, 0.96 และ 2.44 ตามลำดับ เนื่องจากปริมาณผลผลิตตลอดทั้งเดือนออกสู่ตลาดมากขึ้น ประกอบกับแนวโน้มเงินบาทที่แข็งค่าขึ้นส่งผลให้นักลงทุนชะลอการซื้อขาย และสต็อกยางในจีนเพื่อใช้ในอุตสาหกรรมยางล้อยังมีมาก สำหรับราคายางแผ่นรมควันชั้น 3 (FOB. สิงคโปร์) เฉลี่ย กก.ละ 103.54 บาท สูงขึ้นจากเดือนที่ผ่านมาร้อยละ 3.07 ทั้งนี้ เทียบกับระยะเดียวกันของ ปี 2552 ราคาขางพาราทั้ง 4 ประเภทข้างต้นสูงกว่าร้อยละ 61.19, 56.16, 50.82 และ 49.60 ตามลำดับ

## 6. แนวทางการแก้ไขปัญหาราคายางตกต่ำที่ผ่านมา

### 6.1 การประชุมของ 3 ประเทศผู้ผลิตยางพารารายใหญ่

6.1.1 สภาความร่วมมือด้านยางระหว่างประเทศ (International Tripartite Rubber Cooperation : ITRC) ประกอบด้วย ไทย มาเลเซีย และอินโดนีเซีย มีมติ (29-30 ต.ค.51) (1) เร่งรัดการปลูกทดแทนต้นยางเก่าของ 3 ประเทศ ในปี 52 จำนวน 1.06 ล้านไร่ จะลดผลผลิตได้ 2.15 แสนตัน (2) ควบคุมพื้นที่ปลูกยางไม่ให้ขยับขึ้นตลาด (3) การชะลอการกรีดและขายยาง (4) สมาคมผู้ค้ายางทั้ง 3 ประเทศจะไม่ลดราคาขายที่มีการตกลงไว้กับผู้ซื้อ

6.1.2 บริษัทร่วมทุนยางพาราระหว่างประเทศ (International Rubber Consortium Limited : IRCo) ซึ่งมีผู้ผลิตยางรายใหญ่ 3 ประเทศดังกล่าว ได้มีมติ (13 ธ.ค.51) ให้ลดปริมาณส่งออกยางในปี 52 รวม 700,000 ตัน

6.2 สมาคมประเทศผู้ผลิตยางธรรมชาติ (Association of Natural Rubber Producing Countries : ANRPC) ซึ่งมีสมาชิกจีน อินเดีย อินโดนีเซีย มาเลเซีย ปาปัวนิวกินี สิงคโปร์ ศรีลังกา ไทย และเวียดนาม มีมติเห็นชอบในหลักการให้สมาชิก (1) ผลักดันให้เกษตรกรโค่นต้นยางเก่าอายุ 25 ปีขึ้นไป และปลูกทดแทน พื้นที่เป้าหมาย 1.06 ล้านไร่/ปี (ไทย 4 แสนไร่/ปี ซึ่งปี 52 จะลดผลผลิตได้กว่า 80,000 ตันจากที่ผลิตได้ปีละ 3.06 ล้านตัน) และ (2) ให้ลดจำนวนวันกรีดยาง จากเดิมที่กรีด 3 วัน/สัปดาห์ เหลือ 2 วัน/สัปดาห์

### 6.3 มติคณะรัฐมนตรี

6.3.1 มาตรการเร่งด่วน ค.ร.ม.มีมติเมื่อ 28 ม.ค.52 (1) เห็นชอบโครงการสนับสนุนสถาบันเกษตรกรแปรรูปยางเพิ่มมูลค่าเพื่อแก้ไขปัญหาราคายางตกต่ำ ตามที่กระทรวงเกษตรฯ เสนอ โดยให้สถาบันเกษตรกรรวบรวมน้ำยางสดและยางแผ่นดิบจากสมาชิก 200,000 ตัน มาแปรรูปเป็นยางแผ่นรมควัน ยางแผ่นรมควันอัดก้อน ยางแท่ง และน้ำยางข้นแล้วเก็บสต็อกไว้รอจำหน่ายเมื่อราคาเหมาะสม (2) อนุมัติวงเงินกู้จาก ธ.ก.ส. 8,000 ล้านบาท โดยให้เร่งระบายผลผลิตเพื่อปิดบัญชีภายใน 1 ปี และชำระเงินคืน ธ.ก.ส. โดยเร็ว (3) อนุมัติงบกลาง 270 ล้านบาท เพื่อให้เป็นค่าบริหารและดำเนินการโครงการฯ

6.3.2 ค.ร.ม. มีมติเมื่อ 17 ก.พ.52 เห็นชอบให้จัดตั้งคณะกรรมการนโยบายยางธรรมชาติ เพื่อเป็นกลไกระดับชาติในการกำกับดูแลสินค้ายางพาราแบบครบวงจร และ 24 ก.พ.52 ค.ร.ม.มีมติรับทราบองค์ประกอบและอำนาจหน้าที่ของคณะกรรมการฯ ซึ่งมีนายกรัฐมนตรีหรือรองนายกฯ ที่นายฯ มอบหมายเป็นประธานกรรมการ และเลขาธิการสำนักงานเศรษฐกิจการเกษตร เป็นกรรมการและเลขานุการ

6.3.3 ค.ร.ม.มีมติเมื่อ 28 ก.ค.52 เห็นชอบการขยายระยะเวลาโครงการฯ จากเดิมวันที่ 31 ธ.ค.52 เป็นวันที่ 31 ธ.ค.53

6.3.4 ค.ร.ม.มีมติเมื่อ 25 ส.ค.52 อนุมัติในหลักการตามที่ประธานคณะกรรมการนโยบายทางธรรมชาติ เสนอ ดังนี้ (1) ให้องค์การสวนยาง (อ.ส.ย.) กู้เงินจาก ธ.ก.ส. ในวงเงิน 5,000 ล้านบาท อัตราดอกเบี้ยร้อยละ 0 จากวงเงิน 8,000 ล้านบาท ตามที่ ค.ร.ม. ได้มีมติอนุมัติให้ดำเนิน โครงการฯ ไว้แล้ว เพื่อใช้เป็นเงินทุนหมุนเวียนรวมทั้งดอกเบี้ยที่เกิดขึ้นในการดำเนินการซื้อขายจากสถาบันเกษตรกรที่ไม่สามารถแปรรูปหรืออัดก้อนหรือขายยางไปต่างประเทศ โดยใช้ราคานำตลาดเป็นคร่าวๆ เพื่อให้ราคาขายสูงขึ้น มีเป้าหมายประมาณ 120,000 ตัน และให้จำหน่ายไปต่างประเทศ โดยให้กระทรวงการคลังค้ำประกัน (2) เหม่าจ่ายค่าบริหารในการดำเนินการตามข้อ (1) ให้ อ.ส.ย. ในอัตราร้อยละ 3 ของวงเงินที่ใช้ซื้ออย่างจริง โดยเบิกจ่ายจากงบกลาง สำหรับการกู้เงินเพื่อนำไปดำเนินการตามนโยบายดังกล่าว และให้ อ.ส.ย. ประสานงานกับสำนักงานบริหารหนี้สาธารณะเพื่อบรรจุไว้ในแผนการบริหารหนี้สาธารณะ ส่วนค่าบริหารในการดำเนินการ ให้ อ.ส.ย. ประสานงานในรายละเอียดกับ ธ.ก.ส. ต่อไป

6.3.5 ค.ร.ม.มีมติเมื่อวันที่ 4 พ.ค.53 เห็นชอบร่างยุทธศาสตร์พัฒนายางพารา พ.ศ.2552-2556 โดยกระทรวงพาณิชย์มีส่วนร่วมในการดำเนินการตามแนวทางและมาตรการ ดังนี้ **1) กลยุทธ์ที่ 2 พัฒนาระบบตลาดภายในประเทศและต่างประเทศ แนวทางที่ 1. การพัฒนาระบบตลาดภายในประเทศ มาตรการ** (1) ส่งเสริมให้เกษตรกรมีความรู้ความเข้าใจในเรื่องการซื้อขายยางในตลาดสินค้าเกษตรล่วงหน้า (AFET) (2) พัฒนาตลาดซื้อขายล่วงหน้าให้เป็นศูนย์กลางของตลาดยางพาราในภูมิภาคและใช้อ้างอิงเป็นตลาดหลักของโลก (AFET/คน.) (3) พัฒนาสินค้ายางเป็นตราสารเพื่อสร้างทางเลือกการลงทุนในรูปแบบใหม่ (คน./AFET) **แนวทางที่ 2. สนับสนุนการตลาดต่างประเทศและขยายตลาดส่งออกยางและผลิตภัณฑ์ยาง มาตรการ** (1) กำกับมาตรฐานยางพาราให้เป็นที่เชื่อถือวางใจของกลุ่มค้าและผู้บริโภค (พณ.) (2) เสริมสร้างความร่วมมือระหว่างภาครัฐและภาคเอกชนในการส่งเสริมตลาดส่งออก โดยการขยายตลาดส่งออกเดิมและแสวงหาตลาดส่งออกใหม่ (สอ.) (3) สนับสนุนการเจรจาเพื่อลดปัญหาการกีดกันทางการค้า (จร.) (4) ส่งเสริมภาพลักษณ์และประชาสัมพันธ์เรื่องยางและผลิตภัณฑ์ยางของไทย รวมทั้งร่วมแสดงนิทรรศการงานแสดงสินค้าในต่างประเทศในเรื่องการเป็นมิตรต่อสิ่งแวดล้อมและการสร้างภาพลักษณ์ไม้ยางพาราและผลิตภัณฑ์จากไม้ยางพาราเป็น Green Product (สอ.) **แนวทางที่ 3 รักษาเสถียรภาพราคายาง มาตรการ** สนับสนุนการใช้ตลาด AFET เป็นกลไกการบริหารความเสี่ยงอันเนื่องมาจากความผันผวนของราคา (พณ.) **2) กลยุทธ์ที่ 3 พัฒนาด้านอุตสาหกรรมแปรรูปยาง ผลิตภัณฑ์ยางและไม้ยางพารา แนวทาง** สนับสนุนการใช้ยางพารา ผลิตภัณฑ์ยางและไม้ยาง **มาตรการ** (1) สนับสนุนการผลิตและใช้ผลิตภัณฑ์ยางเพื่อทดแทนการนำเข้าและขยายตลาดส่งออก (เช่น ยางล้อรถความเร็วสูง ฯลฯ) (พณ.) (2) ใช้มาตรการจูงใจเพื่อให้มีการผลิต และส่งออก ผลิตภัณฑ์ยางเพิ่มขึ้น อาทิ มาตรการด้านภาษี (พณ.) **3) กลยุทธ์ที่ 4 ปรับปรุงระบบบริหารจัดการภาครัฐ แนวทางที่ 1** ปรับปรุงกฎหมายและกฎระเบียบที่เป็นข้อจำกัดในการสนับสนุนอุตสาหกรรมยางในประเทศ **มาตรการ** ปรับปรุงประกาศควบคุมราคาขายยางล้อ (คน.) **แนวทางที่ 2** ออกกฎระเบียบเพื่อสนับสนุนการใช้ผลิตภัณฑ์ยางในประเทศ **มาตรการ** ภาครัฐให้การสนับสนุนส่งเสริมอุตสาหกรรมยางรถยนต์ในประเทศ (พณ.)

6.3.6 ค.ร.ม. มีมติเมื่อวันที่ 6 ก.ค.2553 เห็นชอบโครงการปลูกยางพาราในที่แห่งใหม่ ระยะที่ 3 พ.ศ. 2553-2555 ตาม พรบ.กองทุนสงเคราะห์การทำสวนยาง โดยส่งเสริมการปลูกยางพันธุ์ดีในเขตพื้นที่ที่เหมาะสม จำนวน 800,000 ไร่ แบ่งเป็น ภาคเหนือ 150,000 ไร่ ภาคตะวันออกเฉียงเหนือ 500,000 ไร่ ภาคกลาง ภาคตะวันออก และภาคใต้ จำนวน 150,000 ไร่

6.3.7 ค.ร.ม. มีมติเมื่อวันที่ 3 ส.ค.2553 อนุมัติปรับเพิ่มอัตรากำจัดเก็บเงินสงเคราะห์ ตาม พ.ร.บ.กองทุนสงเคราะห์การทำสวนยาง ตามที่กระทรวงเกษตรและสหกรณ์เสนอ ดังนี้

(1) ราคายางไม้เกินกิโลกรัมละ 40 บาท เก็บเงินสงเคราะห์ในอัตรากิโลกรัมละ 90 สตางค์

(2) ราคาขงเกินกิโลกรัมละ 40 บาท แต่ไม่เกินกิโลกรัมละ 60 บาท เก็บเงินสงเคราะห์ในอัตรากิโลกรัมละ 1.40 บาท

(3) ราคาขงเกินกิโลกรัมละ 60 บาท แต่ไม่เกินกิโลกรัมละ 80 บาท เก็บเงินสงเคราะห์ในอัตรากิโลกรัมละ 2 บาท

(4) ราคาขงเกินกิโลกรัมละ 80 บาท แต่ไม่เกินกิโลกรัมละ 100 บาท เก็บเงินสงเคราะห์ในอัตรากิโลกรัมละ 3 บาท

(5) ราคาขงเกินกิโลกรัมละ 100 บาท เก็บเงินสงเคราะห์ในอัตรากิโลกรัมละ 5 บาท

ทั้งนี้ ให้อิงราคาขงแผ่นรมควันชั้น 3 Free on Board (FOB) กรุงเทพฯ เป็นเกณฑ์ในการคำนวณเงินสงเคราะห์ โดยกระทรวงเกษตรและสหกรณ์จะประกาศราคาขงที่ใช้เป็นเกณฑ์ทุกวันที่ 1 และ 16 ของเดือน และให้มีผลใช้บังคับตั้งแต่วันที่ 1 ตุลาคม 2553 เป็นต้นไป โดยมีบทเฉพาะกาลให้จัดเก็บเงินสงเคราะห์ในอัตราเดิมสำหรับสัญญาซื้อขายล่วงหน้าที่ทำก่อนวันที่ 4 มิถุนายน 2553 และสัญญาซื้อขายล่วงหน้าในตลาดสินค้าเกษตรล่วงหน้าแห่งประเทศไทยที่มีกำหนดส่งมอบสินค้าจนถึงวันที่ 31 มกราคม 2554 โดยมอบหมายให้สำนักงานกองทุนสงเคราะห์การทำสวนยาง (สกย.) เริ่มดำเนินการตรวจสอบสต็อกขงตั้งแต่วันที่ 20-30 กันยายน 2553

6.5 การดำเนินการของกระทรวงพาณิชย์ ได้ดำเนินการในส่วนที่เกี่ยวข้อง ดังนี้ (1) สนับสนุนให้สินค้าขงพาราเข้าไปซื้อขายในตลาดสินค้าเกษตรล่วงหน้าแห่งประเทศไทย (AFET) มากยิ่งขึ้น ซึ่งปัจจุบันราคาซื้อขายล่วงหน้าขงแผ่นรมควันชั้น 3 ในตลาด AFET ได้ใช้อ้างอิงในตลาดซื้อขายล่วงหน้า TOCOM ของประเทศญี่ปุ่นด้วยแล้ว (2) กำหนดให้สินค้าขงพารา (น้ำขงสด ขงแผ่นดิบ และเศษขง) ต้องแสดงราคารับซื้อ (3) ตรวจสอบเครื่องชั่งน้ำหนักการซื้อขายขงพารา (4) ขอความร่วมมือผู้ประกอบการค้าปุ๋ยเคมีรายใหญ่ปรับลดราคาปุ๋ยเคมีให้สอดคล้องกับต้นทุน

## 7. แนวโน้มสถานการณ์

แนวโน้มราคาขงในระยะต่อไปอาจปรับสูงขึ้น เนื่องจากทางภาคใต้เริ่มมีฝนตกชุก เป็นอุปสรรคต่อการกรีดยาง คาดว่าอุปทานขงจะลดลง ประกอบกับผู้ประกอบการในประเทศมีความกังวลว่าขงจะขาดแคลนจึงเร่งซื้อเพื่อให้ทันส่งมอบ อีกทั้งราคาน้ำมันดิบที่อยู่ในเกณฑ์สูงเป็นปัจจัยหนุนให้ราคาขงยังคงสูงอยู่ อย่างไรก็ตาม คาดว่าราคาขงอาจปรับสูงขึ้นไม่มากนักจากค่าเงินบาทและเงินเยนแข็งค่าอย่างต่อเนื่อง อีกทั้งต้องรอดูผลกระทบจากการจัดเก็บเงินสงเคราะห์ (cess) ด้วย

~~~~~

สำนักส่งเสริมการค้าสินค้าเกษตร  
กรมการค้าภายใน  
กันยายน 2553

ราคายางพาราภายในประเทศและต่างประเทศ

3 ก.ย.53

หน่วย :บาท/กก.

ปี	มค.	กพ.	มีค.	เมย.	พค.	มิย.	กค.	สค.	กย.	ตค.	พย.	ธค.	เฉลี่ย
<b>1.ราคายางแผ่นดิบชั้น 3 ที่เกษตรกรขายได้</b>													
									ที่มา : สำนักงานเศรษฐกิจการเกษตร				
2549	65.28	69.79	71.96	73.50	81.22	93.45	82.76	69.98	55.71	57.12	47.98	49.47	68.19
2550	63.06	72.22	68.17	71.41	73.07	70.80	61.96	63.64	65.44	69.80	74.79	73.30	68.97
2551	77.36	80.99	79.30	80.84	85.16	96.05	99.68	90.05	89.74	54.51	50.81	34.09	76.55
2552	41.93	44.64	44.18	48.03	51.30	50.65	50.28	60.08	63.72	67.41	73.05	81.02	56.36
2553	89.21	92.68	99.96	107.27	101.31	105.22	99.71	96.84					99.03
<b>2. ราคายางแผ่นดิบชั้น 3 ตลาดขนาดใหญ่</b>													
									ที่มา : สถาบันวิจัยยาง				
2549	68.90	73.47	75.20	67.98	88.89	97.58	84.92	73.17	68.73	60.54	51.02	54.99	72.12
2550	67.50	75.04	72.24	75.33	76.87	72.43	63.67	69.38	67.92	73.29	78.46	76.42	72.38
2551	80.15	83.61	81.83	83.83	92.30	100.56	100.98	92.40	91.93	61.20	53.29	36.75	79.90
2552	46.32	46.37	46.47	51.63	54.46	52.13	54.07	63.44	66.82	71.31	76.80	83.61	59.45
2553	92.78	95.97	101.41	112.29	105.64	109.80	100.03	99.07					102.12
<b>3. ราคายางแผ่นรมควันชั้น 3 ตลาดขนาดใหญ่</b>													
									ที่มา : สถาบันวิจัยยาง				
2549	71.13	76.07	77.80	75.38	92.30	99.19	87.20	75.61	61.95	62.77	53.90	57.20	74.21
2550	69.89	77.01	74.75	77.42	79.31	74.41	65.94	68.56	70.18	75.68	80.68	79.10	74.41
2551	82.99	86.16	84.09	86.62	95.30	103.34	103.94	95.23	94.46	64.29	56.04	38.83	82.61
2552	48.50	48.63	49.05	53.56	56.85	54.35	56.68	65.93	69.44	74.07	79.96	87.03	62.00
2553	96.31	99.59	105.78	117.93	112.23	116.17	102.80	103.37					106.77
<b>4. ราคาส่งออกยางแผ่นรมควันชั้น 3 (เอฟ.โอ.บี) ทำเรือกรุงเทพ</b>													
									ที่มา : สนง.กองทุนสงเคราะห์การทำสวนยาง				
2549	74.09	82.05	81.16	82.27	93.47	104.25	95.77	83.45	68.80	69.56	60.63	62.81	79.86
2550	74.84	81.57	78.85	81.42	81.85	78.32	70.30	72.34	74.10	78.89	85.16	84.00	78.47
2551	87.18	90.47	88.54	89.35	97.65	107.36	107.76	100.24	99.96	70.27	61.59	44.79	87.10
2552	53.27	52.81	52.25	57.23	60.43	58.57	60.08	69.85	73.77	78.57	84.93	93.75	66.29
2553	102.44	103.43	108.37	124.46	117.64	117.88	107.99	105.35					110.95
<b>5. ราคายางแผ่นรมควันชั้น 3 ตลาดสิงคโปร์ (เอฟ.โอ.บี)</b>													
									ที่มา : สนง.กองทุนสงเคราะห์การทำสวนยาง				
2549	74.52	81.69	80.55	81.12	93.12	102.48	92.88	81.44	67.65	68.27	59.76	62.83	78.86
2550	75.40	82.11	78.26	80.49	81.22	76.43	69.17	71.87	73.52	79.26	84.15	84.01	77.99
2551	87.06	90.37	87.17	88.45	96.81	105.05	105.46	97.63	95.68	66.52	57.96	43.81	85.16
2552	52.49	51.71	50.89	56.30	58.01	56.63	59.67	69.21	72.76	77.82	84.62	92.88	65.25
2553	101.37	102.73	106.43	120.76	107.97	107.75	100.46	103.54					106.38
<b>6. ราคายางแผ่นรมควันชั้น 3 ตลาดโตเกียว (ซี แอนด์ เอฟ)</b>													
									ที่มา : สนง.กองทุนสงเคราะห์การทำสวนยาง				
2549	76.09	83.10	80.12	80.88	93.07	104.78	95.43	82.17	68.15	69.47	60.70	63.31	79.77
2550	75.82	81.18	78.38	81.05	81.30	75.71	69.45	71.65	73.91	78.17	83.49	82.95	77.76
2551	86.73	89.08	87.22	87.21	96.79	103.41	104.46	98.33	99.14	65.50	55.65	44.52	84.84
2552	53.65	50.58	50.33	55.86	56.41	55.03	59.02	68.09	71.39	79.91	85.92	93.49	64.97
2553	101.23	101.10	105.81	120.15	108.06	114.53	105.86	105.86					107.83
<b>7. ราคายางแผ่นรมควันชั้น 3 ตลาดสินค้าเกษตรล่วงหน้าแห่งประเทศไทย</b>													
									ที่มา : AFET				
2549	78.00	82.01	81.33	81.80	95.00	100.00	92.33	82.69	68.67	69.20	60.43	64.70	79.68
2550	76.50	82.60	79.37	81.82	81.38	75.69	68.74	71.24	73.03	79.67	81.99	84.35	78.03
2551	85.73	91.02	88.25	89.50	97.51	105.50	105.61	96.08	95.46	68.06	59.37	50.58	86.06
2552	53.31	8 ม.ค.53	50.99	57.06	59.61	57.22	59.33	68.52	72.41	77.02	84.29	93.75	66.68
2553	102.98	103.25	106.19	113.71	99.29	100.82	97.09	103.14					103.31
<b>8. ราคาน้ำยางสด ที่เกษตรกรขายได้ (ท้องถิ่น)</b>													
									ที่มา : สนง.กองทุนสงเคราะห์การทำสวนยาง				
2549	65.28	71.21	76.48	76.65	82.36	90.50	77.42	67.35	50.10	57.93	48.47	50.85	67.88
2550	64.59	72.45	74.23	73.24	73.05	64.65	58.22	62.62	65.18	67.43	72.05	68.39	68.01
2551	77.05	82.14	77.98	77.50	86.81	97.16	98.23	84.47	84.98	52.90	52.24	32.56	75.34
2552	41.01	47.21	52.70	52.70	52.18	48.08	49.94	58.79	60.28	63.12	69.47	77.53	56.08
2553	87.93	93.80	100.50	107.47	96.88	101.54	97.66	96.57					97.79
<b>9. ราคาส่งออก F.O.B. น้ำยางชั้น ตลาดกรุงเทพ</b>													
									ที่มา : สนง.กองทุนสงเคราะห์การทำสวนยาง				
2549	51.11	61.68	63.50	60.83	65.67	72.66	67.36	57.09	46.57	50.40	43.74	42.31	56.91
2550	50.80	59.58	59.52	58.44	55.83	51.46	44.90	49.46	48.88	50.53	55.72	54.75	53.32
2551	57.88	61.34	58.52	58.05	62.84	70.95	72.78	63.13	63.30	47.38	46.18	34.47	58.07
2552	39.69	40.76	43.78	44.37	43.37	40.89	39.76	45.55	47.05	48.99	53.26	58.71	45.52
2553	68.03	69.76	73.31	77.98	73.91	73.68	70.89	69.99					72.19
<b>10. ราคาส่งออก F.O.B. ยางแท่ง ตลาดกรุงเทพ</b>													
									ที่มา : สนง.กองทุนสงเคราะห์การทำสวนยาง				
2549	70.07	77.81	76.54	76.13	82.94	93.77	90.75	82.25	68.56	69.10	59.95	60.09	75.66
2550	70.29	76.34	73.83	75.13	76.96	75.45	68.89	71.59	72.91	77.11	81.26	82.11	75.16
2551	84.94	87.97	85.00	85.76	93.94	104.67	107.14	99.78	98.76	70.02	60.73	43.05	85.15
2552	50.55	49.22	49.48	55.16	57.09	55.33	57.24	65.53	71.32	76.37	83.06	92.56	63.58
2553	101.38	102.69	107.19	114.07	98.51	97.97	96.40	99.97					102.27



## สถิติราคาขายส่ง ขายปลีก สินค้าไก่เนื้อ

ปี 2548 - 2553

หน่วย : บาท/กก.

ปี	ม.ค.	ก.พ.	มี.ค.	เม.ย.	พ.ค.	มิ.ย.	ก.ค.	ส.ค.	ก.ย.	ต.ค.	พ.ย.	ธ.ค.	เฉลี่ย
ราคาขายส่งลูกไก่เนื้อทั่วไป (บาท/ตัว)													
2548	8.80	9.53	11.00	11.59	12.37	11.18	12.68	14.14	15.00	15.00	13.09	12.60	12.25
2549	13.00	11.68	6.48	9.00	8.70	4.53	4.53	4.82	4.50	8.19	11.27	9.58	8.02
2550	7.62	5.50	7.19	8.24	9.40	11.19	13.50	14.00	14.00	14.00	14.00	14.00	11.05
2551	12.95	12.50	15.05	16.00	15.05	8.57	11.00	15.90	13.36	7.14	8.50	7.70	11.98
2552	6.30	8.47	4.00	5.07	13.33	14.00	14.00	14.00	14.73	16.00	16.00	16.00	11.83
2553	17.50	18.00	18.00	18.00	19.56	19.09	26.90	12.60					18.71
ราคาขายส่งไก่มีชีวิตหน้าโรงฆ่า กทม.													
2548	29.63	30.34	30.67	32.35	30.05	30.30	30.55	36.23	38.23	38.60	29.91	30.75	32.30
2549	34.00	28.76	25.72	29.63	30.55	23.61	25.32	24.16	22.98	28.10	32.23	33.00	28.17
2550	25.57	26.70	31.50	31.50	31.50	33.21	36.25	36.74	36.55	33.45	37.41	37.50	33.16
2551	35.93	36.55	39.93	42.33	41.66	36.93	38.83	44.45	39.09	29.91	35.40	33.00	37.83
2552	35.05	34.79	31.00	32.63	38.64	38.50	38.50	38.55	40.68	40.62	38.14	40.50	37.30
2553	44.30	45.10	42.05	38.59	46.72	41.77	34.85	36.50					41.24
ราคาขายปลีกไก่สดทั้งตัว (รวมเครื่องใน)													
2548	49.53	52.50	51.61	53.65	51.95	51.00	51.08	55.91	56.43	54.05	51.32	50.50	52.46
2549	53.18	51.55	49.00	51.00	50.85	46.39	46.39	46.14	43.40	45.50	50.25	51.00	48.72
2550	47.83	48.30	51.00	51.00	52.50	54.50	55.20	55.86	56.55	54.77	55.50	55.50	53.21
2551	55.50	55.58	57.67	61.81	63.50	58.95	59.10	64.83	62.36	59.00	59.00	56.00	59.44
2552	56.60	56.74	55.00	55.57	59.78	61.00	61.00	61.00	63.02	62.31	61.00	61.00	59.50
2553	64.38	65.65	65.50	64.57	66.61	65.27	61.00	61.38					64.30

บาท / กก.

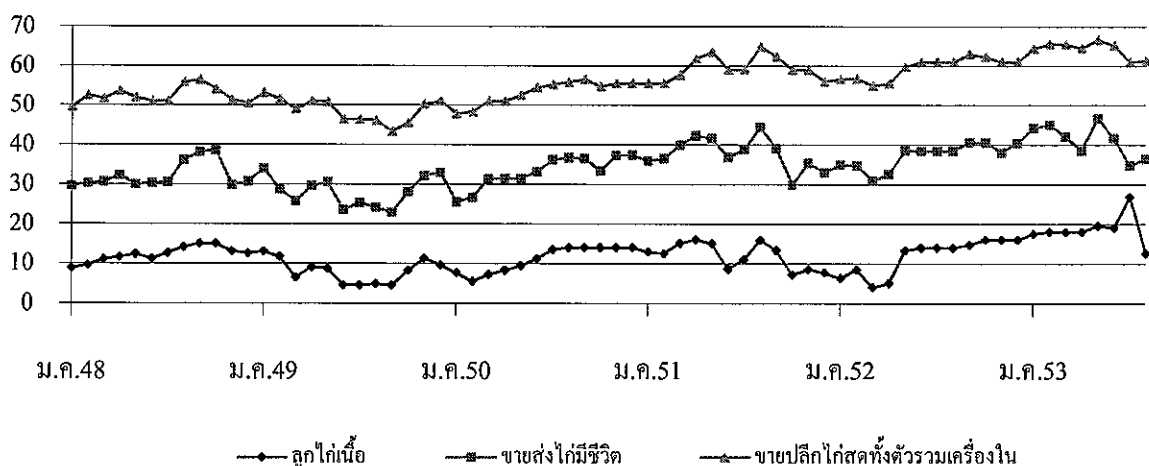

## กุ้งขาวแวนนาไม

1. ผลผลิตและความต้องการใช้	ปี 2549	ปี 2550	ปี 2551	ปี 2552	2553
ผลผลิต โลก (ตัน)	1,945,000	2,171,000	1,900,000	2,125,000*	2,100,000*
ที่มา : สมาคมกุ้งไทย และกรมประมง (*ประมาณการ)					
ผลผลิต ไทย (ตัน)	507,184	444,751	466,330	566,968	500,000*
ที่มา : กรมประมง					
- กุ้งขาวแวนนาไม	503,207	441,451	464,418	565,914	499,000
- กุ้งกุลาดำ	3,977	3,300	1,912	1,054	1,000
ความต้องการใช้ภายใน (ตัน)	40,000	44,475	45,000	55,000	50,000
การนำเข้า ปริมาณ (ตัน)	24,355	15,926	19,575	19,392	11,832.04
มูลค่า (ล้านบาท)	2,960	1,516	3,095	1,640	966.46
					(ม.ค.-ก.ค.53)
การส่งออก ปริมาณ (ตัน)	310,272	354,432	358,619	398,658	231,432.69
มูลค่า (ล้านบาท)	77,190	81,404	84,149	93,372	52,424.30
ที่มา : กรมการค้าต่างประเทศ					(ม.ค.-ก.ค.53)
2. ราคา กุ้ง ณ ตลาดกลางสัตว์น้ำ จ.สมุทรสาคร					(ส.ค.53)
กุ้งขาวแวนนาไมขนาด 60ตัว/กก.	125	109	112	113	124
3. ปริมาณกุ้งออกสู่ตลาด ม.ค.-ก.ค.53 (ตัน)	188,616	172,424	165,017	218,734	278,756
4. ต้นทุนการผลิต (ที่มา : กรมประมง)					
กุ้งขาวแวนนาไม	92.59	105	118	108.61	105.55

### 5. การผลิตและการส่งออก

5.1 การผลิต คาดการณ์ผลผลิตกุ้งจากการเพาะเลี้ยง ปี 2553 มีประมาณ 500,000 ตันเศษ (กุ้งขาวแวนนาไม ร้อยละ 99.8 และกุ้งกุลาดำ ร้อยละ 0.2) ลดลงจาก ปี 2552 ประมาณร้อยละ 11 เนื่องจากในช่วง ม.ค.-เม.ย. อากาศร้อน อุณหภูมิสูงกว่าปีที่ผ่านมาทำให้กุ้งได้รับความเสียหาย มีการเพาะเลี้ยงกุ้งมากในภาคใต้ ร้อยละ 65 ภาคตะวันออก ร้อยละ 20 และภาคกลาง ร้อยละ 15

5.2 การส่งออก การส่งออกกุ้งของไทย มีปริมาณถึงร้อยละ 90 ของผลผลิตทั้งหมด และส่งออกทั้งในรูปแบบกุ้งแช่เย็น กุ้งแช่แข็ง กุ้งแปรรูป และกุ้งกระป๋อง ในปี 2552 มีการส่งออกรวมทั้งสิ้น 398,658 ตัน มูลค่า 93,372 ล้านบาท กรมการค้าต่างประเทศได้รายงานการส่งออกกุ้งไปต่างประเทศ (ม.ค.-ก.ค.53) มีปริมาณการส่งออกรวมทั้งสิ้น 231,432.69 ตัน มูลค่า 52,424.30 ล้านบาท เพิ่มขึ้นจากช่วงเดียวกันของปีที่ผ่านมา ร้อยละ 13.96 และ 11.13 ตามลำดับ เนื่องจากประเทศผู้ผลิตกุ้งของโลก ได้แก่ เวียดนาม อินโดนีเซีย และบราซิล ประสบปัญหาโรค IMNV ทำให้ผลผลิตลดลงถึงร้อยละ 40 ขณะที่ประเทศจีนประสบภัยธรรมชาติ ทำให้เลี้ยงกุ้งไม่ได้ต้องนำเข้ากุ้งจากไทยเพิ่มขึ้น ส่วนสหรัฐซึ่งเป็นตลาดผู้นำเข้าหลักของกุ้งไทย ยังคงมีคำสั่งซื้ออย่างต่อเนื่องและในปริมาณเพิ่มขึ้น

### 6. มาตรการรองรับปัญหาการตลาด ปี 2553

จากการประชุมหน่วยงานที่เกี่ยวข้อง (31 พ.ค.53) ที่ประชุมมีความเห็นร่วมกัน ดังนี้

6.1 ตลาดในประเทศ เพื่อความยั่งยืนในการเพิ่มปริมาณการบริโภคในประเทศ เพื่อทดแทนการพึ่งพิงการส่งออกเพียงอย่างเดียว จึงได้กำหนดการดำเนินการ ดังนี้

(1) รณรงค์เพิ่มการบริโภค ขอความร่วมมือหน่วยงานราชการให้เพิ่มรายการอาหารที่ปรุงจากกุ้งขาวแวนนาไมในการจัดเลี้ยง หรือประชุมสัมมนา และสมาคมภัตตาคาร และสมาคมโรงแรมไทย ให้ประสานแจ้งสมาชิกเพิ่มเมนูกุ้ง และจำหน่ายในราคาพิเศษ

-2-

## (2) เชื้อมโยงตลาด

- ประสานเชื่อมโยงเกษตรกรผู้ผลิตนำกุ้งมาจำหน่ายให้กับผู้บริโภคโดยตรงในงานธงฟ้าที่  
กรมการค้าภายในจัดขึ้น และประสานห้างสรรพสินค้าและตลาดสดร่วมจัดกิจกรรมจำหน่ายกุ้งขาวแวนนาไม  
ในราคาพิเศษ

- ศึกษาแนวทางการวางระบบการเชื่อมโยงตลาด ระหว่างเกษตรกรกับผู้ประกอบการ  
ภายในประเทศ โดยใช้ระบบ Contract Farming และ Factoring

6.2 ตลาดต่างประเทศ จัดทำแผนการตลาดการส่งออกในภาพรวมทั้งการรักษาตลาดเดิมและเจาะตลาดใหม่

6.3 โครงการช่วยเหลือเกษตรกรผู้เลี้ยงกุ้งขาวแวนนาไม ขอให้หน่วยงานที่รับผิดชอบโครงการที่ คชก.  
อนุมัติไปแล้ว ได้แก่ กรมประมง ซึ่งรับผิดชอบโครงการช่วยเหลือราคาน้ำมันให้เกษตรกรผู้เพาะเลี้ยงกุ้งทะเล  
และกรมส่งเสริมสหกรณ์ ที่รับผิดชอบโครงการ Contract Farming เร่งรัดการดำเนินงานเพื่อให้การช่วยเหลือ  
ถึงมือเกษตรกรผู้เลี้ยงกุ้งให้มากที่สุด

6.4 การแทรกแซงตลาดกุ้งขาวแวนนาไม ปี 2553 เพื่อเป็นการเตรียมมาตรการรองรับปัญหาการตลาด  
ที่อาจจะเกิดขึ้น และสร้างความมั่นใจในด้านราคาให้แก่เกษตรกรผู้เลี้ยงกุ้งขาวแวนนาไม จึงเห็นควรให้นำเสนอ  
คณะกรรมการ คชก. พิจารณารับจำหน่ายกุ้งขาวแวนนาไม ปี 2553 เหมือนที่เคยดำเนินการใน ปี 2552 เป้าหมาย  
10,000 ตัน โดยมีเงื่อนไขว่า จะรับจำหน่ายเมื่อราคากุ้งขาวแวนนาไมในตลาดต่ำกว่าราคารับจำหน่าย กก.ละ 20 บาท

6.5 การประกันรายได้เกษตรกรผู้เลี้ยงกุ้งขาวแวนนาไม เห็นควรให้มีการศึกษาความเป็นไปได้  
แนวทาง และวิธีดำเนินการประกันรายได้เกษตรกรผู้เลี้ยงกุ้งขาวแวนนาไม

## 7. สถานการณ์ปัจจุบัน

ผลผลิตกุ้งรุ่นใหม่ออกสู่ตลาดต่อเนื่อง แต่จากสภาพอากาศที่ร้อนจัดและฝนตกต่อเนื่อง ส่งผลให้กุ้งได้รับความเสียหาย การส่งออกมีแนวโน้มดีขึ้นจากการที่ประเทศผู้ผลิตรายใหญ่ เช่น จีน เวียดนาม และอินโดนีเซีย ประสบภัยธรรมชาติและโรคระบาด ส่งผลให้ราคากุ้งปรับตัวสูงขึ้น

## 8. แนวโน้ม

ผลผลิตออกสู่ตลาดมากขึ้น แต่จากการส่งออกของไทยมีอยู่ต่อเนื่อง ทำให้ราคาเคลื่อนไหวอยู่ในเกณฑ์ดี

\*\*\*\*\*

กรมการค้าภายใน  
กระทรวงพาณิชย์  
กันยายน 2553



# กุ้งขาวแวนนาไม

หน่วย : บาท/กก.

	ม.ค.	ก.พ.	มี.ค.	เม.ย.	พ.ค.	มิ.ย.	ก.ค.	ส.ค.	ก.ย.	ต.ค.	พ.ย.	ธ.ค.	เฉลี่ย
<b>ราคาที่เกษตรกรขายได้ (ขนาด 51-60 ตัวต่อกก.) ที่มา : สำนักงานเศรษฐกิจการเกษตร</b>													
2550	116	116	119	115	104	86	88	88	108	119	123	128	109
2551	129	123	115	122	117	108	116	116	119	117	108	109	117
2552	119	125	127	122	112	105	106	106	105	103	102	109	112
2553	105	107	117	111	102	113	118	119					112
<b>ราคา ณ ตลาดกลางสัตว์น้ำ จ.สมุทรสาคร (ขนาด 60 ตัวต่อกก.) ที่มา : ชมรมผู้ค้ากุ้งสมุทรสาคร</b>													
2550	114	116	115	109	102	88	91	92	109	119	123	124	109
2551	120	111	110	118	109	107	112	116	121	114	100	109	112
2552	124	131	128	120	108	101	110	108	108	102	107	110	113
2553	109	120	125	109	115	128	129	124					120
<b>ราคาผู้ส่งออกปรับซื้อ ณ หน้าโรงงาน (ขนาด 50 ตัวต่อกก.) ที่มา : สมาคมอาหารแช่เยือกแข็งไทย</b>													
2550	140	140	136	140	138	121	114	110	131	135	142	153	133
2551	140	133	120	126	121	113	116	122	128	125	116	115	123
2552	130	139	133	132	123	112	111	109	115	112	119	126	122
2553	121	124	132	128	128	135	140	139					131

บาท/กก.

## ราคากุ้งขาวแวนนาไม

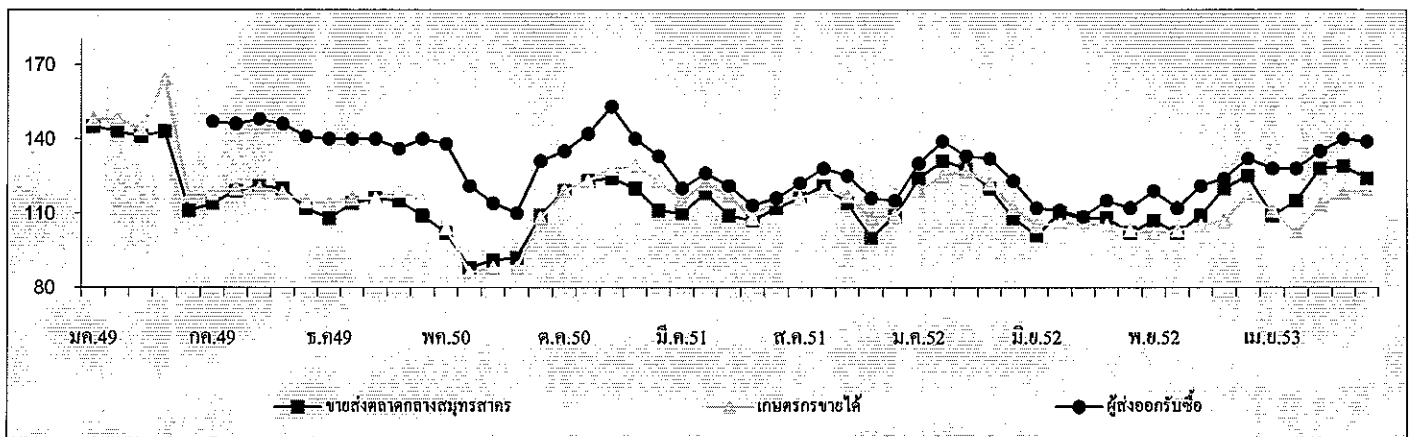

ปริมาณรถกุ้งขาวแวนนาไมเข้าตลาดกลางสัตว์น้ำ จ.สมุทรสาคร (หน่วย : ตู้คอนเทนเนอร์)													รวม
2550	3,143	2,695	3,305	3,748	3,692	4,385	4,544	4,448	3,589	3,970	3,587	2,521	43,627
2551	2,965	2,383	3,109	2,478	3,159	3,149	3,901	3,808	3,915	3,849	3,946	3,126	39,788
2552	2,305	2,261	2,814	3,028	3,671	4,348	3,985	4,540	4,777	4,585	3,802	3,160	43,276
2553	3,251	2,656	3,503	3,071	3,072	3,557	3,296	3,612					26,018

หมายเหตุ : 1 ตู้ มีกุ้งประมาณ 3 - 4 ตัน

กรมการค้าภายใน

สำนักส่งเสริมการค้าสินค้าเกษตร

กลุ่มงานปลูสัตว์และสัตว์น้ำ

## สับปะรด

สิงหาคม 2553

### 1. ผลผลิตและความต้องการใช้

1.1 ผลผลิต	ปี 2549	ปี 2550	ปี 2551	ปี 2552	ปี 2553
- ผลผลิตโลก (ล้านตัน)	19.03	18.87	21.50	18.85	19.00
- ผลผลิตไทย (ล้านตัน)	2.705	2.185	2.278	1.895	1.961
<b>1.2 ความต้องการใช้</b>					
1) บริโภคสดภายในประเทศ (ล้านตัน)	0.541	0.437	0.456	0.378	0.390
2) ส่งออกสับปะรด					(มก.-กค.53)
สับปะรดกระป๋อง	0.619	0.568	0.619	0.509	0.312
- ปริมาณ (ล้านตัน)					
- มูลค่า (ล้านบาท)	14,308	14,496	18,740	15,013	8,477
น้ำสับปะรดกระป๋อง	0.182	0.133	0.144	0.141	0.087
- ปริมาณ (ล้านตัน)					
- มูลค่า (ล้านบาท)	5,167	4,196	5,260	6,316	4,110
<b>1.3 ผลผลิตออกสู่ตลาดมาก</b>					
	เดือนเมษายน – มิถุนายน และ พฤศจิกายน – มกราคม				
2. ราคาที่เกษตรกรขายได้ (บาท/กก.)	2.52	4.57	4.54	5.05	6.21
(ราคาเฉลี่ยทั้งปี)					(สค.53)
3. ต้นทุนการผลิต (บาท/กก.)	2.27	2.61	2.77	3.53	3.50
<b>4. สถานการณ์ปัจจุบัน</b>					

4.1 การผลิต ปริมาณผลผลิตสับปะรดปี 2553 มีประมาณ 1.961 ล้านตัน เพิ่มขึ้นจากปี 2552 ร้อยละ 3.52 เนื่องจากราคาในปี 2552 อยู่ในเกณฑ์ดี เกษตรกรจึงเพาะปลูกเพิ่มขึ้น โดยเปลี่ยนจากพื้นที่เพาะปลูกมันสำปะหลัง และข้าวโพดเลี้ยงสัตว์มาปลูกสับปะรดแทน ปลูกมากที่จังหวัดประจวบคีรีขันธ์ ราชบุรี อุทัยธานี เพชรบุรี ราชบุรี และกาญจนบุรี ผลผลิตออกมาก 2 รุ่น คือ รุ่นที่ 1 เดือน เม.ย.- มิ.ย. ประมาณร้อยละ 40 รุ่นที่ 2 เดือน พ.ย.-ม.ค. ประมาณร้อยละ 30

4.2 การบริโภค ผลผลิตสับปะรดร้อยละ 80 เข้าสู่โรงงานแปรรูปเพื่อผลิตเป็นสับปะรดกระป๋องและน้ำสับปะรดเพื่อการส่งออก ส่วนอีกร้อยละ 20 บริโภคสดภายในประเทศและแปรรูปในลักษณะอื่นๆ เช่น สับปะรดอบแห้ง แยมสับปะรด สับปะรดกวน ฯลฯ

4.3 ภาวะราคา ราคาที่เกษตรกรขายได้สับปะรดโรงงานเดือนสิงหาคม 2553 เฉลี่ย กก.ละ 6.21 บาท สูงขึ้นจากเดือนกรกฎาคม 2553 (6.12 บาท/กก.) และสูงกว่าช่วงเดียวกันของปีก่อน(5.97 บาท/กก.) เนื่องจากปีนี้สภาพอากาศแห้งแล้งมาก ปริมาณผลผลิตมีน้อย ประกอบกับเป็นช่วงหมดฤดูกาล ราคาจึงปรับสูงขึ้น โรงงานสับปะรดกระป๋องบางแห่งปิดบำรุงซ่อมแซมเครื่องจักรชั่วคราว

## 5. มาตรการแก้ไขปัญหา

5.1 กระทรวงเกษตรและสหกรณ์ เป็นหน่วยงานหลักในการแก้ไขปัญหาสับปะรด ตาม มติคณะรัฐมนตรีวันที่ 23 มกราคม 2550 เห็นชอบให้กระทรวงเกษตรและสหกรณ์เป็นผู้รับผิดชอบหลักในคณะกรรมการนโยบายและพัฒนาสับปะรดแห่งชาติ ซึ่งมีอำนาจหน้าที่ในการกำหนดนโยบายในการพัฒนาและแก้ไขปัญหาสับปะรดของประเทศ และมติคณะกรรมการนโยบายและมาตรการช่วยเหลือเกษตรกร (คชก.) วันที่ 5 เมษายน 2548 มอบหมายให้กระทรวงเกษตรและสหกรณ์ จัดทำแผนบูรณาการการผลิตและการตลาดผลไม้ทั้งระบบ รวมทั้งจัดทำแผนแก้ไขปัญหาทั้งในระยะสั้นและระยะยาว

5.2 ในช่วงปลายเดือนตุลาคม-ต้นเดือนพฤศจิกายน 2552 ราคาเกษตรกรขายได้ลดต่ำลง เนื่องจากผลผลิตออกมาก กระทรวงพาณิชย์ จึงร่วมกับกระทรวงเกษตรและสหกรณ์ จัดประชุมสมาคมเกี่ยวกับสับปะรดและหน่วยงานที่เกี่ยวข้อง เมื่อวันที่ 3 และ 5 พฤศจิกายน 2552 ขอความร่วมมือโรงงานสับปะรดกระป๋องรับซื้อผลผลิตจากเกษตรกรในราคาไม่ต่ำกว่า กก.ละ 4 บาท เพื่อพยุงราคาไม่ให้ต่ำกว่าต้นทุนในช่วงที่ผลผลิตออกมาก เริ่มตั้งแต่วันที่ 9 พฤศจิกายน 2552 เป็นต้นไป ผลจากการประชุม ทำให้ราคาสับปะรดที่เกษตรกรขายได้ปรับสูงขึ้น เกษตรกรไม่ต้องเร่งรีบเก็บเกี่ยวขาย ทำให้คุณภาพผลสุกพอดีกับความต้องการของตลาด

5.3 ประสานกระทรวงการคลัง และธนาคารแห่งประเทศไทย ขอความร่วมมือธนาคารพาณิชย์ให้การสนับสนุนเงินทุนสภาพคล่องแก่โรงงานสับปะรดกระป๋อง โดยใช้สต็อกสินค้าเป็นหลักประกันในการกู้ยืมเงินได้

<<<<<<<<(o)>>>>>>>>

สำนักส่งเสริมการค้าสินค้าเกษตร  
กรมการค้าภายใน  
กันยายน 2553

ราคาสับปรดโรงงานที่เกษตรกรขายได้

บาท/กก.

ปี	มค.	กพ.	มีค.	เมย.	พค.	มิย.	กค.	สค.	กย.	ตค.	พย.	ธค.	เฉลี่ย
2540	3.62	3.56	3.10	2.75	2.48	2.41	2.54	3.00	3.75	4.19	4.41	4.60	3.37
2541	4.86	5.06	5.53	4.71	4.61	5.39	5.39	5.97	6.22	6.36	5.25	4.58	5.33
2542	3.37	3.47	3.00	2.75	1.94	1.78	2.30	2.46	1.77	1.59	1.28	1.60	2.28
2543	1.41	1.69	1.82	2.05	1.84	1.31	1.48	2.83	3.47	3.02	2.04	1.58	2.05
2544	1.47	1.32	1.28	1.44	1.53	1.96	2.75	3.00	3.04	2.95	2.97	3.09	2.23
2545	3.61	3.98	4.36	4.61	4.25	3.94	4.16	4.36	4.53	4.79	4.34	4.28	4.27
2546	3.90	4.08	3.86	4.18	4.47	4.82	4.42	4.56	3.96	3.28	2.77	3.65	4.00
2547	4.22	4.21	4.76	4.67	4.63	5.00	5.16	4.47	4.76	4.82	4.10	3.59	4.53
2548	3.56	3.86	3.93	3.64	3.61	3.69	3.73	4.33	4.49	4.30	3.11	2.61	3.74
2549	2.42	2.54	2.66	2.46	2.08	1.37	1.64	2.52	2.76	3.11	3.31	3.34	2.52
2550	3.10	3.64	4.23	4.84	4.42	4.23	4.68	5.25	5.02	5.35	5.26	4.69	4.56
2551	4.39	4.53	5.05	4.59	3.12	3.54	5.55	5.74	6.10	5.04	3.62	3.17	4.54
2552	3.37	4.41	5.09	5.75	5.93	5.37	5.73	5.97	5.84	5.36	3.73	4.08	5.05
2553	4.38	5.23	5.32	5.37	5.44	5.84	6.12	6.21					5.49

ที่มา : สำนักงานเศรษฐกิจการเกษตร

agri\_37/d/สับปรด/รายเดือน/ราคาสับปรดรายเดือน

## ข้าวโพดเลี้ยงสัตว์

1. การผลิตและการใช้	ปี 47/48	ปี 48/49	ปี 49/50	ปี 50/51	ปี 51/52	ปี 52/53	ปี 53/54
1.1 ผลผลิต- โลก	715.732	699.405	713.451	793.615	797.831	808.448	831.590 <sup>(ส.ค.53)</sup>
- ไทย	4.216	3.943	3.716	3.890	4.249	4.616	4.655 <sup>(ม.ย.53)</sup>
1.2 ความต้องการ	3.471	3.724	3.846	3.964	3.824	3.892	
1.3 นำเข้า(ปีการผลิต)	0.097	0.109	0.091	0.297	0.514	0.242 <sup>(ก.ค.52-ม.ย.53)</sup>	0.271 <sup>(ก.ค.53)</sup>
1.4 ส่งออก(ปีการผลิต)	0.431	0.103	0.250	0.292	0.474	1.003	0.002

ประเทศคู่ค้า ปี 52/53 ไทยนำเข้าจาก ลาว 66% กัมพูชา 33% พม่า 1%

ไทยส่งออกไป มาเลเซีย 38% เวียดนาม 35% อินโดนีเซีย 19% ฟิลิปปินส์ 5%

ประเทศคู่แข่ง สหรัฐ 41% จีน 20% สหภาพยุโรป 7% บราซิล 7% เม็กซิโก 3%  
อินเดีย 2% อาเจนตินา 2%

Contract Farming : ปี 50/51 = 0.318 ล้านตัน (พม่า 0.021 ลาว 0.105 กัมพูชา 0.192 ล้านตัน)

2. ต้นทุนการผลิต (บ./กก.)	3.35	3.33	4.27	4.43	5.86	5.43	5.46
---------------------------	------	------	------	------	------	------	------

แหล่งผลิตสำคัญ ปี 2552/53 (พยากรณ์ มิ.ย.53)

จังหวัด	พื้นที่ (ไร่)	ผลผลิต		ผลผลิต/ไร่ (กก.)
		(ตัน)	%	
1. เพชรบูรณ์	999,690	683,119	15	683
2. นครราชสีมา	904,828	549,231	12	607
3. ตาก	591,808	411,471	9	696
4. เลย	591,730	354,004	8	598
5. น่าน	580,300	371,952	8	641
6. เชียงราย	446,598	305,659	7	684
7. นครสวรรค์	331,303	222,479	5	672
8. ตพบุรี	344,628	206,432	4	599
9. พิษณุโลก	248,040	172,997	4	693
10. พะเยา	223,406	150,362	3	673
11. สระแก้ว	197,138	131,491	3	667
12. อุทัยธานี	174,152	120,256	3	691
13. อื่น ๆ	1,509,176	975,628	21	640
รวมทั้งประเทศ	7,142,797	4,655,081	100	652

3. ราคา (บาท/กก.)	ปี 48/49	ปี 49/50	ปี 50/51	ปี 51/52	ปี 52/53	ปี 53/54	
(ความชื้นไม่เกิน 14.5%)						ก.ค.53	ธ.ค.53
3.1 เกษตรกรขายได้ทั้ง ปท.	4.97	6.15	7.42	7.04	6.80	8.74	8.23
3.2 โรงงานอาหารสัตว์รับซื้อ	5.68	7.02	8.41	8.07	7.71	9.34	8.88
3.3 ซื้อขายล่วงหน้าตลาดชิคาโก							
- บาท/กก.	3.45	4.80	6.10	5.96	4.71	4.79	5.13
- เหรียญสหรัฐ/ตัน	86.38	133.25	184.14	171.69	141.54	147.53	160.53

## 4. สภาพปัญหา

4.1 **ต้นทุน** (ก.ค.-ธ.ค.) ปริมาณผลผลิตออกสู่ตลาดพร้อมกันจำนวนมาก (91%) โดยเฉพาะช่วง ธ.ค.-พ.ย. (78%) และเป็นการเก็บเกี่ยวช่วงฤดูฝนข้าวโพดมีความชื้นสูง ส่งผลให้ราคาโน้มต่ำลง

4.2 **ปลายฤดู** (ม.ค.-มิ.ย.) ปริมาณผลผลิตออกสู่ตลาดน้อย (9%) และความชื้นลดลง ทำให้ราคาสูงขึ้น อาจส่งผลกระทบต่อผู้ใช้วัตถุดิบอาหารสัตว์

## 5. มาตรการแก้ไข

5.1 มาตรการแทรกแซงตลาด ปี 2548/49 คชก. มีมติ (9 ก.ย. 48 และ 6 ม.ค.49) อนุมัติให้ออกส.และ ร.ก.ส.รับจำนำข้าวโพดเลี้ยงสัตว์จากเกษตรกรโดยตรง ปริมาณ 500,000 ตันเมล็ด กำหนดราคารับจำนำ ข้าวโพดเมล็ด ความชื้น 14.5% ในระหว่างเดือนกันยายน-พฤศจิกายน 2548 กก.ละ 4.75 บาทและเดือน ธันวาคม 2548 – มกราคม 2549 กก.ละ 5.00 บาท สำหรับระดับความชื้นอื่นให้ปรับเพิ่มลดตามเกณฑ์ที่เคยปฏิบัติ ทั้งนี้ ความชื้นไม่เกิน 30% ระยะเวลารับจำนำ กันยายน 2548 ถึงมกราคม 2549 ระยะเวลาไถ่ถอน ภายใน 3 เดือนนับถัดจากเดือนที่รับจำนำและให้มีคณะกรรมการระบายข้าวโพดพิจารณาปริมาณและราคาที่จะจำหน่ายได้ก่อนครบกำหนดไถ่ถอน

ปี 2549/50 และ ปี 2550/51 ราคาข้าวโพดสูงขึ้นทั้งระบบเนื่องจากปริมาณผลผลิตลดลง ขณะที่ความต้องการใช้เพิ่มขึ้นตามการขยายตัวของภาคเลี้ยงสัตว์ในเชิงพาณิชย์ การส่งออกอยู่ในเกณฑ์ดีอย่างต่อเนื่อง ภาครัฐผู้พิชทั่วโลกอยู่ในเกณฑ์สูง

5.2 มาตรการแทรกแซงตลาด ปี 2551/52 คชก. มีมติ (14 ต.ค.51) และ ครม. มีมติ (28 ต.ค., 30 ธ.ค.51, 17 ก.พ.52) อนุมัติให้ดำเนินโครงการแทรกแซงตลาดข้าวโพดเลี้ยงสัตว์ ปี 2551/52 โดยการรับจำนำ ปริมาณ 1,500,000 ตันเมล็ด ราคารับจำนำข้าวโพดเมล็ด ความชื้น 14.5% กก.ละ 8.50 บาท ระยะเวลารับจำนำ พ.ย.51-มี.ค.52 ระยะเวลาไถ่ถอนภายใน 3 เดือนนับถัดจากเดือนที่รับจำนำ

### 5.3 นโยบายและมาตรการนำเข้าข้าวโพดเลี้ยงสัตว์ ปี 2553

คณะรัฐมนตรีมีมติ (10 พ.ย.52) เห็นชอบตามมติคณะกรรมการนโยบายอาหาร (30 ต.ค.52) ให้กำหนดนโยบายและมาตรการนำเข้าข้าวโพดเลี้ยงสัตว์ ดังนี้

ข้อมูลพันธ/กฎหมาย	มาตรการที่กำหนด ปี 2553
(1) WTO - ไคเวตา 54,700 ตัน - ภายในไคเวตา 20% - ภายในนอกไคเวตา 73% - ค่าธรรมเนียมพิเศษตันละ 180 บาท	- อกรในไคเวตาร้อยละ 20 ปริมาณไคเวตา 54,700 ตัน ตามที่ผูกพัน โดยให้องค์การคลังสินค้าเป็นผู้นำเข้า ระยะเวลานำเข้าระหว่างวันที่ 1 มีนาคมถึงวันที่ 30 มิถุนายน 2553 - อกรนำเข้านอกไคเวตาร้อยละ 73 และค่าธรรมเนียมพิเศษตันละ 180 บาท
(2) AFTA - ภาษี 0% - หรือ กก.ละ 2.75 บาท	- อกรนำเข้าร้อยละ 0 ระยะเวลานำเข้าระหว่างวันที่ 1 มีนาคมถึงวันที่ 30 มิถุนายน 2553
(3) FTA ไทย-นิวซีแลนด์ - ภาษี 0% ไทย-ญี่ปุ่น(JTEPA) - ภาษี 0% ไทย-ออสเตรเลีย	- อกรนำเข้าร้อยละ 0
- ไคเวตา 6,981.26 ตัน - ภายในไคเวตา 13.33% - ภายในนอกไคเวตา 65.70%	- อกรในไคเวตาร้อยละ 13.33 ปริมาณไคเวตา 6,981.26 ตันตามที่ผูกพัน โดยให้องค์การคลังสินค้าเป็นผู้นำเข้า ระยะเวลานำเข้าระหว่างวันที่ 1 มีนาคมถึงวันที่ 30 มิถุนายน 2553
อาเซียน-ญี่ปุ่น(AJCEP)- ภาษี 16.4%	- อกรนำเข้านอกไคเวตาร้อยละ 65.70
อาเซียน-เกาหลี (AKFTA)	- อกรนำเข้าในไคเวตาร้อยละ 16.4% ระยะเวลานำเข้าระหว่างวันที่ 1 มีนาคมถึงวันที่ 30 มิถุนายน 2553
- อกรนำเข้าในไคเวตา 13.33%	- อกรนำเข้าในไคเวตาร้อยละ 14.5% ระยะเวลานำเข้าระหว่างวันที่ 1 เมษายนถึงวันที่ 31 ธันวาคม 2553
(5) การนำเข้าทั่วไป	- อกรนำเข้าในไคเวตาร้อยละ 13.33%
- อกรนำเข้า กก.ละ 2.75 บาท	- อกรนำเข้า กก.ละ 2.75 บาท และค่าธรรมเนียมพิเศษตันละ 1,000 บาท
- ค่าธรรมเนียมพิเศษตันละ 1,000 บาท	ทั้งนี้การนำเข้า นอกเหนือจากในไคเวตาให้นำเข้าได้ ไม่จำกัดปริมาณและช่วงเวลานำเข้า

## 6. ผลการดำเนินการ

ปี 2550/51 1) ได้ทำการตรวจสอบสต็อกข้าวโพดเป็นประจำทุก 4 เดือนหรือปีละ 3 ครั้ง (ณ สิ้นมิ.ย. 50, ต.ค.50, ก.พ.51) ซึ่งผลปรากฏว่ากลุ่มโรงงานอาหารสัตว์มีสต็อกสูงถึงร้อยละ 70 ของสต็อกทั้งหมด 2) เมื่อ 21 มี.ค. 51 ประธานคณะกรรมการกลางว่าด้วยราคาสินค้าและบริการ ได้มีคำสั่งแต่งตั้งคณะกรรมการพิจารณาราคาอาหารสัตว์และ 3) เมื่อ 11 ก.ค.51 คณะอนุกรรมการฯ มีมติเห็นควรปรับราคาอาหารสัตว์ให้สอดคล้องกับราคาวัตถุดิบที่สูงขึ้น โดยให้ปรับราคาอาหารสัตว์บกก่อน โดยมีเงื่อนไขให้ช่วยผู้เลี้ยงรายย่อยในราคาเดิมประมาณ 50,000 ตัน หลังจากนั้น 2 สัปดาห์จึงปรับราคาอาหารสัตว์นำ

ปี 2551/52 1) เมื่อ 8 ส.ค.51 ได้ประสานเชื่อมโยงสหกรณ์ผู้เลี้ยงไก่ไข่แปดริ้ว จำกัด กับผู้ค้าในพื้นที่ จ.สระแก้ว ให้มีการซื้อขายข้าวโพดกันโดยตรง และได้มีการตกลงซื้อขายรวม 405 ตัน (กก.ละ 9.70-9.90 บาท) ส่งมอบ 10-12 ส.ค.51 2) เมื่อ 28 ส.ค.51 ประชุมแก้ไขปัญหาราคาข้าวโพดตกต่ำ 3) เมื่อ 28 ต.ค.51, 30 ธ.ค.51, 17 ก.พ. 52 ครม.มีมติเห็นชอบให้ดำเนินโครงการแทรกแซงตลาดข้าวโพดเลี้ยงสัตว์ ปี 2551/52 โดยการรับจํานํา เป้าหมาย 1,500,000 ตันเฉลี่ย ราคารับจํานําข้าวโพดเฉลี่ยความชื้น 14.5% กก.ละ 8.50 บาท ระยะเวลารับจํานํา พ.ย. 51-มี.ค.52 วงเงินรับจํานําเกษตรกรรายละ 100,000 บาท ผลการดำเนินการ อคส. รับจํานําช่วงแรก (11 พ.ย.-16 ธ.ค.51) ปริมาณ 630,690 ตัน ช่วง 2 (15 ม.ค.-31 มี.ค.52) รับจํานําได้ 371,220 ตัน รวมปริมาณ 1,001,925 ตัน จํานวนเกษตรกร 76,670 ราย ขณะนี้อยู่ระหว่างกรมการค้าต่างประเทศระบายข้าวโพดที่รับจํานํา

## 7. สถานการณ์ ปี 2553/54 และแนวโน้ม

7.1 สถานการณ์ ในประเทศ ข้าวโพดออกสู่ตลาดเพิ่มขึ้นในปริมาณไม่มากเนื่องจากในแหล่งผลิตมีฝนตกชุกและน้ำท่วมในบางพื้นที่ ทำให้เป็นอุปสรรคในการนำผลผลิตออกสู่ตลาด ในขณะที่ผลผลิตมีความชื้นสูง โรงงานอาหารสัตว์จึงปรับราคารับซื้ออ่อนตัวลง ส่วนไซโลผู้ส่งออกชะลอการรับซื้อชั่วคราว เนื่องจากระดับราคาสูง ทำให้ไม่สามารถแข่งขันรับซื้อเพื่อส่งออกได้

ต่างประเทศ ราคาซีกาโกปรับตัวสูงอย่างต่อเนื่องเมื่อเทียบกับเดือนก่อน เนื่องจากคาดว่าผลผลิตข้าวโพดของประเทศผู้ผลิตสำคัญจะมีปริมาณน้อยกว่าที่คาดการณ์ ในขณะที่ความต้องการใช้จะเพิ่มขึ้น โดยเฉพาะประเทศจีน รวมทั้งผลผลิตข้าวสาลีของยุโรปและรัสเซียที่ได้รับความเสียหายจากภัยแล้ง เป็นแรงหนุนตลาด

ราคา	ส.ค.52	ก.ค.53	ส.ค.53	±%
จ.เพชรบูรณ์	5.70	8.89	8.28	-7.36
โรงงานอาหารสัตว์รับซื้อ กทม.	6.19	9.34	8.88	-4.92
ซื้อขายล่วงหน้าตลาดซีกาโก				
- บาท/กก.	4.40	4.79	5.12	6.88
- เหรียญสหรัฐ/ตัน	128.77	147.53	160.53	8.81

7.2 โครงการประกันรายได้เกษตรกรผู้ปลูกข้าวโพดเลี้ยงสัตว์ ปี 2552/53 ครม.มีมติเมื่อ 14 ก.ค., 11 ส.ค.52, เห็นชอบให้ดำเนินโครงการประกันรายได้เกษตรกรผู้ปลูกข้าวโพดเลี้ยงสัตว์ ปี 2552/53 โดย 1) กำหนดราคาประกันข้าวโพดเฉลี่ยความชื้น 14.5% กก.ละ 7.10 บาท 2) กำหนดเป้าหมายให้เกษตรกรรายครัวเรือนใช้สิทธิเพื่อขอรับเงินชดเชยส่วนต่างราคาประกันกับเกณฑ์กลางอ้างอิงได้ในปริมาณที่ผลิตจริงแต่ไม่เกินครัวเรือนละ 20 ตัน ช.ก.ส. ทำสัญญากับเกษตรกรที่ประสงค์จะเข้าร่วมโครงการฯ เดือน ส.ค.-พ.ย.52 และ 3) เกษตรกรใช้สิทธิประกันรายได้ (ขอรับชดเชย) ได้ทันทีตั้งแต่วันทำสัญญา แต่ต้องไม่เกิน 28 ก.พ.53 ผลดำเนินการ เกษตรกรขึ้นทะเบียน 400,328 ราย ทำสัญญากับ ช.ก.ส.(ณ 30 ส.ค.53) 398,396 ราย ช.ก.ส.จ่ายเงินแล้ว เกษตรกร 379,732 ราย 467,013 สัญญา จํานวนเงิน 5,636.724 ล้านบาท

7.3 โครงการประกันรายได้เกษตรกรผู้ปลูกข้าวโพดเลี้ยงสัตว์ ปี 2553/54 ครม.มีมติเมื่อ 29 มี.ย.53 เห็นชอบตามที่คณะกรรมการนโยบายข้าวโพดเลี้ยงสัตว์เสนอ โดยให้ดำเนินโครงการประกันรายได้เกษตรกรผู้ปลูกข้าวโพดเลี้ยงสัตว์ ปี 2553/54 โดย 1) กำหนดราคาประกันข้าวโพดเฉลี่ยความชื้น 14.5% กก.ละ 7.14 บาท 2) เกษตรกรขอใช้สิทธิเพื่อขอรับเงินชดเชยส่วนต่างราคาประกันกับเกณฑ์กลางอ้างอิงได้ในปริมาณที่ผลิตจริงแต่ไม่เกินครัวเรือนละ 20 ตัน ระยะเวลาขึ้นทะเบียน 15 พ.ค.-ต.ค.53 ทำสัญญากับ ช.ก.ส. 15 มี.ย.-ธ.ค.53 และ 3) เกษตรกรใช้สิทธิประกันรายได้ (ขอรับชดเชย) ได้ทันทีตั้งแต่วันเก็บเกี่ยว แต่ต้องไม่เกิน 28 ก.พ.54

\*\*\*\*\*

สำนักส่งเสริมการค้าสินค้าเกษตร  
กรมการค้าภายใน  
กันยายน 2553





## กาแฟ

รายการ/ปี	2549/50	2550/51	2551/52	2552/53	2553/54
<b>1. ผลผลิตและความต้องการใช้</b>					(ประมาณการ)
1.1 สต็อกโลกต้นปี (ตัน)	1,959,480	2,106,060	1,771,980	2,210,160	1,877,700
1.2 ผลผลิตโลก (ตัน)	7,892,880	7,305,720	8,110,080	7,539,360	8,381,760
- อาราบิก้า (ตัน)	4,925,640	4,380,480	5,003,220	4,509,540	5,157,060
- โรบัสต้า (ตัน)	2,965,740	2,923,740	3,105,360	3,028,320	3,223,200
1.3 ผลผลิตไทย (ตัน)	55,660	50,442	56,315	48,955	45,642
1.4 การใช้โลก (ตัน)	7,420,500	7,623,240	7,435,800	7,720,200	7,889,880
1.5 การใช้ไทย (ตัน)	52,653	53,479	53,803	58,000	58,000
1.6 การนำเข้า - ข้อมูล WTO ให้นำเข้าในโควตา 5.25 ตัน ภายในโควตา 30% นอกโควตา 90%					
- กาแฟสำเร็จรูปในโควตา 134 ตัน ภายในโควตา 40% นอกโควตา 49%					
- ข้อมูล AFTA เมล็ดกาแฟ 5% กาแฟสำเร็จรูป 0%					ค.ศ.52-ก.ศ.53
- เมล็ดกาแฟ (ตัน)	391	374	11,981	7,835	4,456
- กาแฟคั่ว (ตัน)	181	392	341	271	268
- กาแฟผงสำเร็จรูป (ตัน)	251	2,642	2,883	2,219	2,402
- กาแฟผสมน้ำตาลและครีมเทียม (ตัน)	8,033	8,578	4,749	4,061	4,014
1.7 การส่งออก					
- เมล็ดกาแฟ (ตัน)	25,666	11,137	1,585	213	185
- กาแฟคั่ว (ตัน)	173	483	633	1,273	846
- กาแฟผงสำเร็จรูป (ตัน)	2,421	7,798	2,799	4,119	3,827
- กาแฟผสมน้ำตาลและครีมเทียม (ตัน)	24,812	17,684	23,568	26,599	30,744

รายการ/ปี	2548/49	2549/50	2550/51	2551/52	2552/53			
2. ต้นทุนการผลิต (บาท/กก.)	30.60	32.83	39.06	40.00	45.85			
3. ราคา (บาท/กก.) (ออกสู่ตลาด ต.ค.-มี.ค.และ ออกมาก ธ.ค.-ก.พ.)						ก.ศ.53	ส.ศ.53	%△
● ราคาเกษตรกรขายได้ (เกรดคละ)	39.74	46.29	62.65	62.30	-	-	-	-
● ราคาเกษตรกรขายได้ จ.ชุมพร (เกรดดี)	44 - 46	48 - 50	73 - 80	-	-	-	-	-
● โรงงานรับซื้อ จ.ชุมพร	45.67	50.00	65.67	68.14	-	-	-	-
● ราคาซื้อขยาล่วงหน้าตลาดลอนดอน	46.79	56.25	71.10	55.28	55.06	53.64	↓2.58	

- หมายเหตุ** (1) ปริมาณสต็อก ผลผลิตโลกและการใช้ของโลก จากกระทรวงเกษตรฯ สหรัฐฯ  
(2) ปริมาณผลผลิตของไทย ต้นทุนการผลิต ราคาเกษตรกรขายได้ จากสำนักงานเศรษฐกิจการเกษตร  
(3) ความต้องการใช้ภายในประเทศ สอบถามโรงงานผู้ผลิตกาแฟสำเร็จรูปและกาแฟคั่วบด  
(4) ปริมาณนำเข้า-ส่งออก จากกรมศุลกากร

#### 4. การนำเข้าเมล็ดกาแฟเพื่อแปรรูปส่งออกและจำหน่ายในประเทศ ปี 2550/51

ในช่วงต้นปี 2551 ได้เกิดปัญหาเมล็ดกาแฟเพื่อใช้แปรรูปในประเทศขาดแคลน กระทรวงเกษตรและสหกรณ์ ได้พิจารณาและเสนอให้มีการนำเข้าเมล็ดกาแฟเพื่อแก้ไขปัญหาดังกล่าว โดยมีข้อตกลงการนำเข้าและหลักประกัน ดังนี้

4.1 การนำเข้าเมล็ดกาแฟมาแปรรูปเพื่อการส่งออก กรม. ได้มีมติเห็นชอบ (27 พ.ค.51) ร่างประกาศกระทรวงพาณิชย์ เรื่อง การส่งออกกาแฟไปนอกราชอาณาจักร พ.ศ.2551 เพื่อให้เมล็ดกาแฟที่นำเข้ามาผลิตเป็นผลิตภัณฑ์สามารถส่งออกได้ (ให้นำเข้าภายใน ก.ย.51 และส่งออกภายใน พ.ย.51) ซึ่งมีผู้ขอนำเข้า 1 ราย ได้แก่ บริษัท ควอลิตี้ คอฟฟี่ โปรดักส์ จำกัด ขอนำเข้าเมล็ดกาแฟ 3,000 ตัน อัตราภาษีนอกโควตาร้อยละ 90 (นำเข้าจริง 1,718.517 ตัน)

4.2 การนำเข้าเมล็ดกาแฟมาแปรรูปเพื่อจำหน่ายในประเทศ กรม. ได้มีมติเห็นชอบ(5 ส.ค.51) ให้เปิดตลาดสินค้ากาแฟตามข้อผูกพัน WTO ในโควตาจำนวนไม่เกิน 10,000 ตัน (เดิม 5.25 ตัน) อัตราภาษีในโควตาร้อยละ 30 เพื่อแก้ไขปัญหาการขาดแคลนเมล็ดกาแฟสำหรับการแปรรูปเพื่อใช้ในประเทศ (ให้นำเข้าภายในเดือน ต.ค.51) ซึ่งมีผู้ขอนำเข้า 2 ราย ได้แก่ บริษัท ควอลิตี้ คอฟฟี่ โปรดักส์ จำกัด จำนวน 9,800 ตัน (นำเข้าจริง 9,799.94 ตัน) บริษัท ซาร่าลี คอฟฟี่ แอนด์ที จำกัด จำนวน 200 ตัน (นำเข้าจริง 5.1 ตัน)

4.3 เงื่อนไขการนำเข้า ผู้นำเข้าตาม ข้อ 5.1 ต้องทำสัญญากับกรมการค้าต่างประเทศและกรมวิชาการเกษตร และข้อ 5.2 ต้องทำสัญญากับกรมวิชาการเกษตร รับซื้อเมล็ดกาแฟมาตรฐาน F.A.Q. (Fair Average Quality) ตั้งแต่วันที่ 1 พฤศจิกายน 2551 ถึง 15 มีนาคม 2552 ณ จุดรับซื้อของผู้ให้สัญญาหรือตัวแทนของผู้ให้สัญญา ในปี 2551/52 ในปริมาณหนึ่งเท่าและสองเท่าของปริมาณที่คณะกรรมการพืชสวนได้มีมติให้นำเข้าและได้นำเข้าจริงตามลำดับ ในราคาตลาดโลก (ซื้อขายล่วงหน้าตลาดลอนดอน เฉลี่ย 4-8 เดือน) โดยคำนวณเฉลี่ยย้อนหลัง 5 วัน ในกรณีที่ราคาตลาดในประเทศสูงกว่าราคาตลาดโลก ผู้ให้สัญญาจะรับซื้อตามราคาตลาดภายในประเทศ และหากปรากฏว่าราคาในตลาดโลกเฉลี่ยหรือราคาตลาดภายในประเทศ ต่ำกว่ากิโลกรัมละ 55 บาท ผู้ให้สัญญาจะรับซื้อในราคาที่ไม่ต่ำกว่ากิโลกรัมละ 55 บาท

#### 5. การดำเนินการ ปี 2551/52

5.1 กรมฯ ได้จัดประชุมเพื่อประเมินสถานการณ์และแนวทางการช่วยเหลือเกษตรกร เมื่อ 17 พ.ย.51 มีมติให้กำหนดราคาที่เกษตรกรควรจะได้รับได้ ไม่ควรต่ำกว่า กก.ละ 55 บาท เพื่อใช้เป็นเกณฑ์ในการช่วยเหลือเกษตรกรหากราคาต่ำกว่านี้ และให้ตั้งคณะทำงานเฉพาะกิจระดับจังหวัด เพื่อเป็นกลไกกำกับดูแลและติดตามการซื้อขายในพื้นที่จังหวัดแหล่งผลิตหลักๆ

5.2 จัดฝึกอบรมเชิงปฏิบัติการในแหล่งผลิตเกี่ยวกับการสร้างมูลค่าเพิ่ม โดยให้ความรู้เกษตรกรด้านวิชาการหลังการเก็บเกี่ยว การแปรรูปกาแฟคั่วบดและกาแฟโบราณ ในวันที่ 30 พฤษภาคม 2552

5.3 จัดหาตลาดให้เกษตรกร ด้วยการส่งเสริมการจัดทำสัญญาข้อตกลงซื้อขายเมล็ดกาแฟ ระหว่างเกษตรกร/สถาบันเกษตรกร กับผู้ประกอบการ โรงงานผลิตกาแฟสำเร็จรูป

5.4 ประชาสัมพันธ์เผยแพร่ข้อมูล สถานการณ์และความเคลื่อนไหวราคาตลาดโลก เพื่อเป็นข้อมูลประกอบการตัดสินใจจำหน่ายผลผลิตของเกษตรกร

5.5 กำกับดูแลการซื้อขายให้เกิดความเป็นธรรม ด้วยการตรวจสอบเครื่องชั่งของผู้รับซื้อ และให้มีการปิดป้ายแสดงราคารับซื้อ

## 6. การดำเนินการ ปี 2552/53

กรมการค้าภายในได้ประชุมหน่วยงานที่เกี่ยวข้องและภาคเอกชน เมื่อวันที่ 1 ธ.ค.2552 เพื่อประเมินสถานการณ์แนวโน้มราคากาแฟและแนวทางการช่วยเหลือเหลือเกษตรกร ปี 2552/53 โดยมีมติดังนี้

- 6.1 มอบให้กรมการค้าภายใน ตรวจสอบตัวเลขการแจ้งสต็อกกาแฟของโรงงานด้วย
- 6.2 โรงงานจะรับซื้อเมล็ดกาแฟจากเกษตรกรในราคาไม่ต่ำกว่า 51 บาท
- 6.3 กรมการค้าต่างประเทศควรทำประชาสัมพันธ์เกี่ยวกับการเปิดตลาด AFTA ผลกระทบมาตรการรองรับและพิจารณาแนวทางป้องกันการนำเข้ากาแฟสำเร็จรูปจากต่างประเทศด้วย
- 6.4 ขอให้กรมส่งเสริมการส่งออกขยายตลาดส่งออกผลิตภัณฑ์กาแฟสำเร็จรูปในต่างประเทศ
- 6.5 มอบหมายให้ผู้แทนเกษตรกรและหน่วยงานในพื้นที่จังหวัดแหล่งผลิตชี้แจงให้เกษตรกรทราบ
- 6.6 มอบหมายให้สำนักงานการค้าภายในจังหวัดและสำนักงานซึ่งตรวจวัดตรวจสอบเครื่องชั่งของผู้ประกอบการที่รับซื้อเมล็ดกาแฟและกำกับดูแลให้ปีค้ำยแสดงราคารับซื้อ
- 6.7 กรมการค้าภายในพร้อมดำเนินการเชื่อมโยงตลาดเมล็ดกาแฟเพื่อให้เกษตรกรมีความมั่นใจด้านตลาดอีกทางหนึ่ง

## 7. สถานการณ์และแนวโน้ม

### 7.1 สถานการณ์ตลาดโลก

7.1.1 การผลิต/การใช้ กระทรวงเกษตรสหรัฐฯ คาดการณ์ (มิ.ย.53) ปี 2553/54 สต็อกต้นปี ประมาณ 1.877 ล้านตัน ลดลงจากปี 2552/53 คิดเป็นร้อยละ 15.04 สำหรับผลผลิตมีประมาณ 8.381 ล้านตัน สูงขึ้นจากปี 2552/53 ร้อยละ 11.17 และความต้องการใช้ 7.889 ล้านตัน สูงขึ้นจากปี 2552/53 ร้อยละ 2.20

7.1.2 ราคาสถาตลาดโลก (ลอนดอน) เดือนสิงหาคม 2553 เฉลี่ยตันละ 1,705.88 ดอลลาร์สหรัฐฯ (53.64 บาท/กก.) ลดลงจากเดือนที่ผ่านมา ซึ่งมีราคาเฉลี่ยตันละ 1,715.95 ดอลลาร์สหรัฐฯ (55.06 บาท/กก.) ร้อยละ 0.59 เนื่องจากการคาดการณ์ผลผลิตกาแฟโรบัสต้าของเวียดนามเพิ่มขึ้น ทั้งนี้ เทียบกับช่วงเดียวกันในปีที่ผ่านมา ราคาเฉลี่ยตันละ 1,443 ดอลลาร์สหรัฐฯ (48.73 บาท/กก.) สูงกว่าร้อยละ 18.22 โดยราคาซื้อขายล่วงหน้าเฉลี่ยในเดือน ก.ย. และ พ.ย.53 ประมาณ ตันละ 1,574 และ 1,591 ดอลลาร์สหรัฐฯ ตามลำดับ

### 7.2 สถานการณ์ในประเทศ

7.2.1 ผลผลิต ส.ศ.ก. คาดการณ์ผลผลิตปี 2553/54 มีประมาณ 45,642 ตัน ลดลงจากปี 2552/53 ร้อยละ 6.77 เนื่องจากเนื้อที่ให้ผลลดลง จากการที่เกษตรกรโค่นทิ้งต้นกาแฟเพิ่มขึ้น และคาดว่าผลผลิตต่อไร่จะลดลงจากปีที่แล้ว เนื่องจากแหล่งผลิตโรบัสต้าทางภาคใต้มีปริมาณน้ำฝนลดลง ทำให้ผลอ่อนแห้ง ทั้งนี้ ผลผลิตจะเริ่มออกสู่ตลาดตั้งแต่เดือน ต.ค.2553 และ ออกมากช่วง ม.ค.-ก.พ.54

7.2.2 ความต้องการใช้ ปี 2553/54 คาดว่ามีประมาณ 58,000 ตัน

7.2.3 ราคา ตั้งแต่เดือนเมษายน 2553 ไม่มีรายงานราคา เนื่องจากสิ้นสุดฤดูกาล

## 8. การเปิดตลาดสินค้ากาแฟตามข้อตกลงเขตการค้าเสรีอาเซียน (AFTA) ปี 2553

ตั้งแต่ 1 ม.ค.53 จะมีการยกเลิกมาตรการโควตาภาษีและลดอัตราภาษีนำเข้าเมล็ดกาแฟจากร้อยละ 20 เหลือร้อยละ 5 และกาแฟสำเร็จรูปจากร้อยละ 5 เหลือร้อยละ 0 ซึ่งการเปิดตลาดดังกล่าว อาจส่งผลกระทบต่อตลาดกาแฟในประเทศ หน่วยงานที่เกี่ยวข้องจึงได้หามาตรการป้องกัน โดยคณะกรรมการนโยบายและแผนพัฒนาการเกษตรและสหกรณ์ ได้มีมติ (30 ก.ย.52) เห็นชอบมาตรการรองรับผลกระทบแล้ว ดังนี้

8.1 การบริหารการนำเข้า กำหนดให้เมล็ดกาแฟเป็นสินค้าที่ต้องขออนุญาตนำเข้า ผู้นำเข้าต้องมีคุณสมบัติเอกสารประกอบ ดังนี้ (1) ให้ อคส. หรือผู้ประกอบการที่เป็นนิติบุคคลและจดทะเบียนนำเข้ากับ

กรมการค้าต่างประเทศ นำเข้าภายใต้การกำกับดูแลของคณะกรรมการพืชสวน (2) ใบรับรอง มาตรฐานสินค้า (อย.) (3) ใบรับรองสุขอนามัยพืช (กรมวิชาการเกษตร) (4) ใบรับรองปลอด GMOs (กรมวิชาการเกษตร) (5) ใบกำกับสินค้า (Invoice) (6) สำเนาหนังสือรับรองแหล่งกำเนิดสินค้าฟอร์ม D(Form D) (7) ต้องรายงานการนำเข้า การใช้ และสต็อกคงเหลือภายใน 1 เดือน และมีบทลงโทษหากไม่ดำเนินการ (8) กำหนดค่านำเข้าให้นำเข้าเฉพาะด่านที่มีเจ้าหน้าที่ตรวจพืชประจำอยู่ (9) กำหนดช่วงเวลาการนำเข้า (พ.ศ. – ส.ศ.) รวมทั้งวางระบบติดตามการนำเข้า และติดตาม ตรวจสอบ และประเมินผล

8.2 จัดทำยุทธศาสตร์กาแฟปี 2552-2556 คณะรัฐมนตรีมีมติ (16 มิ.ย.52) เห็นชอบยุทธศาสตร์กาแฟปี 2552 – 2556 โดยมีเป้าหมายลดต้นทุนการผลิตกาแฟเท่ากับหรือมากกว่าเวียดนามไม่เกิน 10% เพิ่มผลผลิตต่อไร่ของกาแฟ รวมทั้งจะได้แปลงกาแฟที่ได้รับการรับรอง GAP เพิ่มขึ้น 50% และได้ผลผลิตกาแฟเพียงพอกับความต้องการใช้ของอุตสาหกรรมกาแฟในประเทศ โดยมีมาตรการ 4 ด้าน ประกอบด้วย (1) การเพิ่มประสิทธิภาพการผลิตและลดต้นทุนการผลิต (2) การเพิ่มมูลค่าผลิตภัณฑ์กาแฟ (3) การพัฒนาและส่งเสริมด้านการสร้างเสถียรภาพราคา และ (4) การปรับฐานการบริหารจัดการ ทั้งนี้ คณะกรรมการนโยบายและแผนพัฒนาการเกษตรฯ มีมติขอให้หน่วยงานที่ยังไม่ได้รับงบประมาณเพื่อดำเนินการตามยุทธศาสตร์กาแฟ เจียดจ่ายเงินจากงบประมาณปกติ และในปี 2554-2556 ขอให้ของบประมาณดำเนินการจากงบปกติด้วย อนึ่ง สำหรับกรมการค้าภายในรับผิดชอบดำเนินการตามแผนยุทธศาสตร์ฯ ในด้านจัดหาตลาดให้เกษตรกร โดยการส่งเสริมการทำสัญญาซื้อขายล่วงหน้า (พต.) และประชาสัมพันธ์เผยแพร่ข้อมูลการเคลื่อนไหวของราคาเมล็ดกาแฟ (สก.)

8.3 การปรับโครงสร้างสินค้ากาแฟแบบครบวงจร มติคณะกรรมการบริหารกองทุนปรับโครงสร้างภาคเกษตร (17 ก.ย.52) เห็นชอบโครงการปรับโครงสร้างสินค้ากาแฟแบบครบวงจร เพื่อช่วยเพิ่มผลผลิตต่อไร่ ลดต้นทุนการผลิตและช่วยแปรรูปสินค้ากาแฟ ระยะเวลาโครงการ 7 ปี สนับสนุนเงินกองทุนฯ 54,442,870 บาท ให้แก่ สหกรณ์ผู้ปลูกกาแฟจังหวัดชุมพร จำกัด กลุ่มเกษตรกรทำสวนเขาทะลุ จังหวัดชุมพร และกลุ่มเกษตรกรทำสวน จปร. จังหวัดระนอง

~~~~~

สำนักส่งเสริมการค้าสินค้าเกษตร  
กรมการค้าภายใน  
กันยายน 2553

|                                                                                    | ตค.   | พย.   | ธค.   | มค.   | กพ.   | มีค.  | เมย.  | พค.   | มิย.  | กค.   | สค.    | กย.   | เฉลี่ย |
|------------------------------------------------------------------------------------|-------|-------|-------|-------|-------|-------|-------|-------|-------|-------|--------|-------|--------|
| <b>ราคาที่เกษตรกรขายได้</b>                                                        |       |       |       |       |       |       |       |       |       |       |        |       |        |
| 2543/44                                                                            | -     | -     | 24.35 | 31.22 | 31.35 | 31.02 | 31.47 | -     | -     | -     | -      | -     | 29.88  |
| 2544/45                                                                            | -     | -     | 22.31 | 25.37 | 25.88 | 27.44 | -     | -     | -     | -     | -      | -     | 25.13  |
| 2545/46                                                                            | -     | -     | -     | 31.56 | 34.30 | 24.85 | -     | -     | -     | -     | -      | -     | 30.24  |
| 2546/47                                                                            | -     | 27.85 | 27.19 | 29.44 | 23.25 | 22.62 | -     | -     | -     | -     | -      | -     | 26.07  |
| 2547/48                                                                            | -     | 29.00 | 29.41 | 26.81 | 27.75 | 29.35 | -     | -     | -     | -     | -      | -     | 28.46  |
| 2548/49                                                                            | -     | -     | 33.49 | 41.67 | 43.66 | 40.88 | 39.00 | -     | -     | -     | -      | -     | 39.74  |
| 2549/50                                                                            | -     | -     | 44.78 | 47.11 | 46.99 | -     | -     | -     | -     | -     | -      | -     | 46.29  |
| 2550/51                                                                            | -     | 58.50 | 57.79 | 65.70 | 68.61 | -     | -     | -     | -     | -     | -      | -     | 62.65  |
| 2551/52                                                                            | 45.00 | 56.75 | 64.43 | 67.50 | 70.45 | 69.67 | -     | -     | -     | -     | -      | -     | 62.30  |
| 2552/53                                                                            | -     | 50.00 | 52.47 | 55.32 | 61.12 | -     | -     | -     | -     | -     | -      | -     | 54.73  |
| ที่มา : สำนักงานเศรษฐกิจการเกษตร                                                   |       |       |       |       |       |       |       |       |       |       |        |       |        |
| <b>ราคาที่โรงงานรับซื้อ</b>                                                        |       |       |       |       |       |       |       |       |       |       |        |       |        |
| 2546/47                                                                            | -     | -     | 35.00 | 35.00 | 35.00 | 35.00 | -     | -     | -     | -     | -      | -     | 35.00  |
| 2547/48                                                                            | 35.00 | 35.00 | 35.00 | 35.00 | 35.00 | 35.00 | -     | -     | -     | -     | -      | -     | 35.00  |
| 2548/49                                                                            | -     | -     | -     | 43.00 | 47.00 | 47.00 | -     | -     | -     | -     | -      | -     | 45.67  |
| 2549/50                                                                            | -     | -     | -     | 50.00 | 50.00 | -     | -     | -     | -     | -     | -      | -     | 50.00  |
| 2550/51                                                                            | -     | -     | 57.00 | 67.00 | 73.00 | -     | -     | -     | -     | -     | -      | -     | 65.67  |
| 2551/52                                                                            | -     | 67.31 | 68.03 | 68.73 | 68.50 | -     | -     | -     | -     | -     | -      | -     | 68.14  |
| 2552/53                                                                            | -     | -     | 52.70 | 55.83 | 60.97 | 61.00 | -     | -     | -     | -     | -      | -     | 57.63  |
| ที่มา : สำนักงานการค้าภายในจังหวัด                                                 |       |       |       |       |       |       |       |       |       |       |        |       |        |
| <b>ราคาส่งออก FOB ไปประเทศในภาคี</b>                                               |       |       |       |       |       |       |       |       |       |       |        |       |        |
| 2543/44                                                                            | -     | -     | -     | 19.04 | 16.21 | 16.62 | 15.49 | 14.64 | -     | 14.31 | 14.95  | 10.35 | 15.20  |
| 2544/45                                                                            | -     | -     | 18.13 | 17.90 | -     | -     | -     | -     | -     | -     | -      | -     | 18.02  |
| 2545/46                                                                            | -     | -     | -     | -     | -     | -     | 26.03 | 17.87 | -     | -     | -      | 16.34 | 20.08  |
| 2546/47                                                                            | -     | 13.90 | 20.25 | -     | -     | 20.18 | -     | 17.47 | 17.63 | -     | 15.29  | 16.15 | 17.27  |
| 2547/48                                                                            | 14.39 | 13.53 | -     | 43.16 | -     | 28.79 | 36.13 | 35.76 | 39.11 | 38.08 | 31.89  | -     | 31.20  |
| 2548/49                                                                            | 36.78 | 33.29 | 35.65 | 37.33 | 36.41 | 39.87 | 42.91 | 40.71 | 36.23 | 47.00 | 50.13  | 63.57 | 41.66  |
| 2549/50                                                                            | 65.07 | 54.14 | 47.63 | 54.03 | 52.92 | 50.56 | 47.37 | 49.92 | 68.11 | -     | 63.27  | 66.54 | 56.32  |
| 2550/51                                                                            | 66.11 | -     | 60.15 | 59.31 | -     | 79.51 | -     | 78.89 | -     | -     | 106.11 | -     | 75.01  |
| 2551/52                                                                            | -     | -     | -     | -     | -     | -     | -     | -     | 49.94 | -     | -      | -     | 49.94  |
| 2552/53                                                                            | -     | -     | -     | -     | -     | -     | -     | -     | -     | -     | -      | -     | -      |
| ที่มา : กรมการค้าต่างประเทศ                                                        |       |       |       |       |       |       |       |       |       |       |        |       |        |
| <b>ราคาส่งออก FOB ไปประเทศนอกภาคี</b>                                              |       |       |       |       |       |       |       |       |       |       |        |       |        |
| 2543/44                                                                            | -     | -     | -     | 17.89 | 18.56 | 17.66 | 17.52 | 15.79 | 20.09 | 19.91 | 14.39  | 14.67 | 17.39  |
| 2544/45                                                                            | 31.12 | 42.54 | -     | 40.86 | 39.34 | 38.87 | 37.83 | 38.58 | 38.18 | -     | -      | -     | 38.42  |
| 2545/46                                                                            | -     | -     | -     | -     | 24.63 | 22.27 | 23.85 | 22.22 | 17.92 | 20.56 | 19.20  | 18.98 | 21.20  |
| 2546/47                                                                            | 19.72 | 20.25 | -     | 16.15 | 26.15 | 24.00 | 22.44 | 23.57 | 25.77 | 20.43 | 19.73  | 20.08 | 21.66  |
| 2547/48                                                                            | 18.35 | 21.76 | -     | 24.51 | 24.86 | 34.34 | -     | -     | 58.01 | 50.36 | 49.58  | -     | 35.22  |
| 2548/49                                                                            | -     | -     | -     | -     | -     | 49.33 | -     | -     | 31.62 | -     | -      | -     | 40.48  |
| 2549/50                                                                            | -     | 77.95 | 53.87 | 47.63 | -     | 53.78 | -     | 55.21 | -     | -     | -      | -     | 57.69  |
| 2550/51                                                                            | -     | -     | -     | -     | 60.32 | -     | -     | -     | -     | -     | -      | -     | 60.32  |
| 2551/52                                                                            | -     | -     | -     | -     | -     | -     | -     | -     | -     | -     | -      | -     | -      |
| 2552/53                                                                            | -     | -     | -     | -     | -     | -     | -     | -     | -     | -     | -      | -     | -      |
| ที่มา : กรมการค้าต่างประเทศ                                                        |       |       |       |       |       |       |       |       |       |       |        |       |        |
| <b>ราคาซื้อขายล่วงหน้ากาแฟโรบัสต้า ตลาดลอนดอน (เฉลี่ยส่งมอบ 3-6 เดือนข้างหน้า)</b> |       |       |       |       |       |       |       |       |       |       |        |       |        |
| 2543/44                                                                            | 32.80 | 29.10 | 26.48 | 28.12 | 26.67 | 26.66 | 25.56 | 26.62 | 25.94 | 25.15 | 20.19  | 18.87 | 26.01  |
| 2544/45                                                                            | 18.78 | 17.22 | 17.03 | 16.19 | 17.71 | 23.91 | 23.06 | 21.94 | 22.63 | 21.50 | 22.76  | 27.79 | 20.88  |
| 2545/46                                                                            | 29.56 | 33.94 | 35.13 | 36.53 | 36.01 | 31.62 | 32.62 | 31.93 | 28.61 | 29.48 | 31.51  | 30.71 | 32.30  |
| 2546/47                                                                            | 28.79 | 27.40 | 28.30 | 31.94 | 29.72 | 29.30 | 29.04 | 29.51 | 32.32 | 28.89 | 27.87  | 27.65 | 29.23  |
| 2547/48                                                                            | 28.40 | 25.96 | 30.25 | 28.84 | 32.72 | 38.07 | 41.19 | 45.52 | 50.30 | 50.04 | 43.81  | 38.23 | 37.78  |
| 2548/49                                                                            | 39.07 | 42.42 | 46.92 | 49.86 | 48.11 | 44.59 | 44.85 | 44.04 | 44.42 | 47.24 | 52.21  | 57.74 | 46.79  |
| 2549/50                                                                            | 54.66 | 56.56 | 53.26 | 56.04 | 55.73 | 53.05 | 50.59 | 57.33 | 63.28 | 62.37 | 59.84  | 52.33 | 56.25  |
| 2550/51                                                                            | 63.10 | 66.76 | 62.09 | 63.31 | 75.96 | 78.08 | 71.22 | 70.41 | 74.04 | 78.09 | 76.80  | 73.35 | 71.10  |
| 2551/52                                                                            | 60.35 | 62.60 | 64.82 | 61.24 | 57.03 | 54.61 | 53.45 | 52.15 | 50.03 | 48.37 | 48.73  | 49.92 | 55.28  |
| 2552/53                                                                            | 48.85 | 45.85 | 45.60 | 45.26 | 43.24 | 41.34 | 43.42 | 43.57 | 49.23 | 55.06 | 53.64  | -     | 46.82  |

## ปาล์มน้ำมัน

| 1. ผลผลิต : ล้านตัน |                      | ปี 2549 | ปี 2550 | ปี 2551 | ปี 2552 | ปี 2553 <sup>E</sup>     |
|---------------------|----------------------|---------|---------|---------|---------|--------------------------|
|                     |                      |         |         |         |         | (ส.ก.53)                 |
| 1) โลก              | น้ำมันพืช            | 118.68  | 121.55  | 128.22  | 133.38  | 139.06                   |
|                     | : น้ำมันถั่วเหลือง   | 34.62   | 36.33   | 37.57   | 35.70   | 38.40                    |
|                     | : น้ำมันปาล์มดิบ     | 35.76   | 37.25   | 40.95   | 43.85   | 45.55                    |
|                     | : อินโดนีเซีย        | 15.56   | 16.60   | 18.00   | 20.50   | 21.50                    |
|                     | : มาเลเซีย           | 15.49   | 15.29   | 17.57   | 17.26   | 18.00                    |
| 2) ไทย              | : ผลปาล์ม(ก.เกษตร)   | 6.715   | 6.390   | 9.270   | 8.162   | 9.230 <sup>*Eปี.53</sup> |
|                     | : น้ำมันดิบ(รง.สกัด) | 1.167   | 1.050   | 1.544   | 1.345   | 1.569                    |

| 2. สมดุลน้ำมันปาล์มดิบ : ตันCPO |                                  | ปี 2549   | ปี 2550   | ปี 2551   | ปี 2552   | ปี 2553     |
|---------------------------------|----------------------------------|-----------|-----------|-----------|-----------|-------------|
|                                 |                                  |           |           |           |           | (ประมาณการ) |
| 1)                              | สต็อกต้นปี                       | 113,668   | 164,522   | 88,916    | 107,947   | 136,000     |
| 2)                              | ผลผลิตน้ำมันปาล์มดิบ             | 1,167,126 | 1,051,089 | 1,543,761 | 1,345,245 | 1,535,000   |
| 3)                              | นำเข้า - ดิบ+บริสุทธิ์คิดเป็นดิบ | 311       | -         | 35,481    | -         | -           |
| 4)                              | ใช้ในประเทศ - ผลิตน้ำมันพืช      | 905,408   | 809,175   | 858,115   | 785,770   | 900,000     |
|                                 | - ผลิตส่งออกบริสุทธิ์            | 52,273    | 90,794    | 147,412   | 93,736    | 100,000     |
|                                 | - ผลิตไบโอดีเซล                  | -         | 28,000    | 269,781   | 370,776   | 460,000     |
| 5)                              | ส่งออก - น้ำมันดิบ               | 158,902   | 224,043   | 284,902   | 67,392    | 30,000      |
| 6)                              | สต็อกปลายปี                      | 164,522   | 88,916    | 107,947   | 135,518   | 181,000     |

ที่มา โรงงานสกัดและกลั่นน้ำมันปาล์ม แจ้งตามประกาศ กก. (น้ำมันบริสุทธิ์ จะคิดเป็นน้ำมันดิบ)

| 3. พื้นที่ / ต้นทุน / ผลผลิตเฉลี่ย |                         | ปี 2549 | ปี 2550 | ปี 2551 | ปี 2552 | ปี 2553 <sup>E</sup> |
|------------------------------------|-------------------------|---------|---------|---------|---------|----------------------|
| 1)                                 | พื้นที่ยืนต้น : ล้านไร่ | 2.957   | 3.200   | 3.676   | 3.888   | 4.198                |
| 2)                                 | พื้นที่ให้ผล : ล้านไร่  | 2.374   | 2.663   | 2.884   | 3.188   | 3.637                |
| 3)                                 | ต้นทุนผลปาล์ม : บาท/กก. | 1.53    | 1.84    | 2.12    | 2.71    | 2.35                 |
| 4)                                 | ผลผลิตเฉลี่ย : กก./ไร่  | 2,828   | 2,399   | 3,214   | 2,560   | 2,483                |

| แหล่งผลิตสำคัญ ปี 2553 | เนื้อที่ให้ผล<br>ไร่ | ผลผลิต<br>ตันผลปาล์ม | Yield<br>กก./ไร่ | % ผลผลิต   |
|------------------------|----------------------|----------------------|------------------|------------|
| กระบี่                 | 959,205              | 2,611,915            | 2,994            | 28         |
| สุราษฎร์ธานี           | 911,705              | 2,255,558            | 2,816            | 24         |
| ชุมพร                  | 730,399              | 1,894,655            | 2,823            | 21         |
| นครศรีธรรมราช          | 146,337              | 419,548              | 2,875            | 5          |
| ประจวบคีรีขันธ์        | 167,495              | 423,092              | 2,613            | 5          |
| ตรัง                   | 105,082              | 261,864              | 2,786            | 3          |
| สตูล                   | 103,991              | 248,850              | 2,393            | 3          |
| พังงา                  | 101,389              | 205,820              | 2,530            | 2          |
| ชลบุรี                 | 81,559               | 227,142              | 2,785            | 2          |
| อื่น ๆ                 | 330,374              | 681,129              | 676-2,559        | 7          |
| <b>รวมทั้งประเทศ</b>   | <b>3,637,536</b>     | <b>9,229,573</b>     | <b>2,537</b>     | <b>100</b> |

| 4. การนำเข้า-ส่งออก : ตัน |                 | ปี 2549 | ปี 2550 | ปี 2551 | ปี 2552 | ปี 2553<br>(ม.ค.-ก.ค.) |
|---------------------------|-----------------|---------|---------|---------|---------|------------------------|
| 4.1 นำเข้า                | น้ำมันปาล์มดิบ  | 12      | 97      | 28,541  | 37      | 17                     |
|                           | น้ำมันบริสุทธิ์ | 1,302   | 1,310   | 1,144   | 1,254   | 143                    |
| 4.2 ส่งออก                | น้ำมันปาล์มดิบ  | 163,180 | 221,826 | 288,222 | 67,292  | 19,918                 |
|                           | น้ำมันบริสุทธิ์ | 41,929  | 61,239  | 72,119  | 46,551  | 36,854                 |

ประเทศส่งออก<sup>ปี 53</sup> ดิบ : อินเดีย 66%, มาเลเซีย 34%, บริสุทธิ์ : พม่า 78% จีน 21% สลาว 1%

ตั้งแต่ปี 2550 ดิบ : พิกัด 1511.1000.000 และ 1511.9010.000 , บริสุทธิ์ : พิกัด 1511.9090.000

| 5. ราคา : บาท/กก.          | ปี 2549 | ปี 2550 | ปี 2551 | ปี 2552 | ปี 2553 |       |       |
|----------------------------|---------|---------|---------|---------|---------|-------|-------|
| 5.1 ไทย                    |         |         |         |         | มค.-สค. | ก.ค.  | ส.ค.  |
| ผลปาล์มทะเลสาบ(%น้ำมัน 17) | 2.69    | 4.24    | 4.56    | 3.99    | 4.12    | 4.35  | 5.01  |
| น้ำมันปาล์มดิบ             | 15.77   | 24.45   | 28.96   | 24.33   | 25.95   | 25.38 | 27.49 |
| น้ำมันปาล์มบริสุทธิ์       | 20.01   | 29.25   | 38.22   | 30.19   | 30.11   | 29.07 | 31.68 |
| 5.2 มาเลเซีย               |         |         |         |         |         |       |       |
| น้ำมันปาล์มดิบ             | 15.73   | 24.80   | 28.56   | 21.96   | 25.35   | 24.85 | 27.37 |
| น้ำมันปาล์มบริสุทธิ์       | 16.98   | 26.42   | 32.65   | 24.08   | 26.53   | 26.11 | 29.21 |

#### 6. สภาพปัญหา/สาเหตุ

1) การผลิต ผลผลิตเฉลี่ยต่ำ ต้นทุนการผลิตสูง เนื่องจากพันธุ์ปาล์มคุณภาพต่ำ พื้นที่ไม่เหมาะสม ปุ๋ยราคาสูงขึ้น ผู้ปลูกปาล์ม 90% เป็นเกษตรกรรายย่อย ขาดการจัดการที่ดี ปริมาณผลผลิตออกสู่ตลาด ไม่สม่ำเสมอ

2) การนำเข้า-ส่งออก มีการนำเข้าเพื่อส่งออก (ปี 47-48) การถ่วงน้ำหนัก (ตั้งแต่ปี 48-ปัจจุบัน) ซึ่งกระทบต่อตลาดส่งออกน้ำมันส่วนเกิน ส่วนการส่งออกมีความสามารถในการแข่งขันต่ำ เนื่องจากราคาในประเทศสูง

3) การค้าในประเทศ โรงสกัดฯ มีกำลังผลิตส่วนเกิน 50% แข่งขันซื้อสูงจึงมีการตัดปาล์มดิบและปัญหาการลักลอบนำเข้ายังมีอยู่ส่งผลกระทบต่อราคาในประเทศ

#### 7. มาตรการบริหารจัดการทั้งระบบตั้งแต่ปี 2546

มติคณะรัฐมนตรี วันที่ 8 และ 22 เม.ย.46 เห็นชอบให้หน่วยงานที่เกี่ยวข้องดำเนินการแก้ไขปัญหาปาล์มน้ำมันอย่างเป็นระบบ ตามที่กระทรวงพาณิชย์เสนอพร้อมให้แต่งตั้งคณะกรรมการแก้ไขปัญหาปาล์มน้ำมันอย่างเป็นระบบ โดยมีรัฐมนตรีว่าการกระทรวงพาณิชย์เป็นประธาน เพื่อทำหน้าที่กำหนดมาตรการและบริหารจัดการแก้ไขปัญหาปาล์มน้ำมันทั้งระบบอย่างต่อเนื่อง ดังนี้

##### 1) วางระบบการนำเข้าอย่างรัดกุม

(1) ภายใต้ WTO ภาษีในโควตา 20% ปริมาณ 4,860 ตันให้ อคส.เป็นผู้นำเข้า ภาษีนอกโควตา 143% ไม่จำกัดปริมาณ

(2) ภายใต้ AFTA ตั้งแต่ปี 2553 ภาษี 0% โดยจะให้มีการบริหารการนำเข้าน้ำมันปาล์มตามมาตรการเดิมที่ใช้มา (ให้ อคส.เป็นผู้นำเข้า) เพื่อไม่ให้ขัดต่อพันธกรณีและมีให้การเปิดตลาดส่งผลกระทบต่อเกษตรกรภายในประเทศ ซึ่งขณะนี้อยู่ระหว่างนำเสนอคณะกรรมการ กนป. พิจารณามาตรการที่จะรองรับผลกระทบจากการเปิดตลาดเสรี AFTA เช่น กำหนดผู้นำเข้า ปริมาณ ชนิด ช่วงเวลาการนำเข้าและมาตรการนำเข้าอื่น ๆ

(3) การนำเข้าเพื่อส่งออก (นอกโควตา WTO) กำหนดให้ผู้นำเข้าต้องรับซื้อผลผลิตในประเทศ เพื่อส่งออกด้วย 1 ส่วนก่อนนำเข้า 1 ส่วนและต้องส่งออกน้ำมันปาล์มไปต่างประเทศเป็นปริมาณไม่น้อยกว่า 2 เท่าของปริมาณนำเข้าฯ ภายใน 30 วัน โดยกำหนดด่านส่งออกน้ำมันปาล์มที่นำเข้าไว้เฉพาะ 4 ด่าน ตามมติ ครม. เมื่อ 22 เม.ย.46 (ด่านแม่สอด แม่สาย สังกะบุรี และท่าเรือกรุงเทพ)

(4) การนำน้ำมันปาล์มผ่านประเทศเพื่อส่งออก (การถ่ายลำ/ผ่านแดน) ต้องขออนุญาตขนย้าย และส่งออกภายในเวลาที่กำหนด

## 2) บริหารจัดการระบบการค้าในประเทศ

(1) การค้าผลปาล์มและน้ำมันปาล์ม ให้ดำเนินไปตามกลไกปกติ โดยมีมาตรการ : การแจ้งปริมาณ ให้ผู้ผลิตแจ้งปริมาณฯ เป็นประจำทุกเดือน ผู้นำเข้าแจ้งแผนการนำเข้าล่วงหน้าทุกเดือนแจ้งการนำเข้า จำหน่ายภายใน 7 วันนับจากวันนำเข้า/จำหน่าย การควบคุมขนย้าย ให้ผู้ขนย้ายน้ำมันปาล์มตั้งแต่ 25 กก.ขึ้นไปต้องขออนุญาตขนย้าย การปิดป้ายรับซื้อให้ผู้รับซื้อผลปาล์มปิดป้ายแสดงราคารับซื้อผลปาล์ม โดยระบุชั้นคุณภาพและให้รับซื้อไม่ต่ำกว่าราคาแสดงที่ป้ายและขอความร่วมมือโรงงานสกัดและโรงกลั่นน้ำมันปาล์มให้รับซื้อผลปาล์มและน้ำมันปาล์มให้สอดคล้องกันทั้งระบบอย่างเหมาะสม การพัฒนาคุณภาพ ประชาสัมพันธ์ให้เกษตรกรพัฒนาคุณภาพผลปาล์ม

(2) การตรวจสอบและกำกับดูแล โดยจังหวัด : มีคณะทำงานแก้ไขปัญหาปาล์มน้ำมันอย่างเป็นทางการระดับจังหวัด คณะทำงานตรวจสอบคุณภาพผลปาล์มประจำจังหวัด เพื่อทำหน้าที่ดำเนินการตามนโยบายที่กำหนดและใกล้เคียงปัญหาคุณภาพผลปาล์มที่เกิดขึ้นจากการซื้อขาย

(3) ตรวจสอบป้องกันการลักลอบนำเข้าและกำกับดูแลขนย้ายถ่ายลำผ่านแดนน้ำมันปาล์ม โดยขอความร่วมมือจังหวัดต้นทางและจังหวัดที่ติดชายแดนประเทศกำกับดูแลการขนย้ายน้ำมันปาล์มในประเทศอย่างเคร่งครัดเพื่อกำกับดูแลมิให้มีการนำมาหมุนเวียนจำหน่ายในประเทศ

(4) การบริหารจัดการของกลาง มติคณะกรรมการแก้ไขปัญหาปาล์มน้ำมันฯ (24 พค.47) เห็นชอบให้กรมศุลกากรส่งมอบน้ำมันปาล์มของกลางให้แก่หน่วยงานราชการ/มูลนิธิที่นำไปใช้ผลิตพลังงานทดแทนและให้ รมว.พณ. (ประธาน) อนุมัติเป็นคราวๆ ไป ซึ่งได้อนุมัติแล้ว 16 ครั้ง ปริมาณ 374,706 กก. (พค.47-ก.ค.53)

3) จัดการผลผลิตส่วนเกิน ประสานแจ้งกระทรวงพลังงานทราบปริมาณน้ำมันปาล์มคงเหลือรายเดือน เพื่อสนับสนุนการนำน้ำมันปาล์มไปผลิตไบโอดีเซล

## 8. มาตรการแก้ไขปัญหา ปี 51-52

1) ช่วงต้นปี 2551 ผลปาล์มมีราคาสูง เพราะผลผลิตน้อยกว่าความต้องการใช้ สดีต่ำกว่าปกติ เกิดปัญหาราคาน้ำมันปาล์มดิบสูงผิดปกติ ครม.มีมติ (22 ม.ค.51) ให้นำเข้าน้ำมันปาล์มดิบ 30,000 ตัน ภายใน 28 ก.พ.51 (อศส.นำเข้า 28,451 ตัน)

2) ช่วงปลายปี 2551-ต้นปี 2552 ราคาผลปาล์มและน้ำมันปาล์มดิบได้ลดต่ำลงมาก เนื่องจากได้รับผลกระทบจากปัญหาภาวะเศรษฐกิจถดถอย ราคาน้ำมันดิบตลาดโลกและราคาน้ำมันเชื้อเพลิงในประเทศลดลงอย่างมากเมื่อเทียบกับช่วงก่อนหน้า ส่งผลต่อระดับราคาลดต่ำลงตามกันทั้งตลาดโลกและไทย จึงได้ดำเนินการจัดประชุมหารือกับทุกฝ่ายที่เกี่ยวข้อง เพื่อหาข้อยุติระดับราคาผลปาล์มที่เหมาะสมค้ำกับต้นทุนการผลิตของเกษตรกร และจัดทำโครงการแทรกแซงตลาดน้ำมันปาล์มดิบเสนอคณะรัฐมนตรีในคราวประชุม เมื่อวันที่ 19 พ.ย.51 , 17 ก.พ.52 เห็นชอบให้ดำเนินโครงการแทรกแซงตลาดน้ำมันปาล์มดิบ ปี 2551/52 โดยให้อศส. รับซื้อน้ำมันปาล์มดิบจากโรงงานสกัดน้ำมันปาล์ม ปริมาณ 200,000 ตัน ในราคา กก.ละ 22.50 บาท (ส่งมอบ ณ คลังเก็บเขตกทม. และปริมณฑล) เก็บสต็อกไว้รอจำหน่าย และให้โรงสกัดฯ รับซื้อผลปาล์ม ในราคา กก.ละ 3.50 บาท (น้ำมันร้อยละ 17) ณ โรงสกัด ระยะเวลารับซื้อผลปาล์มเดือน พ.ย.51-พ.ค.52 ผลการดำเนินการ มีการเปิดจุดรับซื้อ 11-16 โรงรับซื้อผลปาล์มคิดเป็นน้ำมันปาล์มดิบได้ 19.11 ตัน (เมื่อสิ้นสุดเวลารับซื้อโรงสกัดฯ ได้รับซื้อคืนจาก อศส.ทั้งหมด)หลังจากดำเนินโครงการฯ ราคารับซื้อตลาดทั่วไปปรับตัวสูงขึ้นกว่าราคาแทรกแซง เกษตรกรจึงขายผลปาล์มตามช่องทางปกติ



## 9. สถานการณ์

9.1 โลก ปี 2553 กระทรวงเกษตรสหรัฐฯ (ส.ค.53) คาดว่าโลกมีผลผลิตน้ำมันปาล์ม 45.55 ล้านตัน เพิ่มขึ้นร้อยละ 3.88 ความต้องการใช้ 45.00 ล้านตัน เพิ่มขึ้นร้อยละ 5.04

9.2 ไทยปี 2553 ก.เกษตรฯ พยากรณ์ ณ มิ.ย.53 ปรับลดปริมาณผลผลิตปาล์มน้ำมันเหลือ 9.230 ล้านตัน จาก 10.088 ล้านตัน (มี.ค.53) เพิ่มขึ้นร้อยละ 13 จากปี 2552 (ออกสู่ตลาดมาก 2 ช่วง : มี.ค.-พ.ค.53 ~ 28% , พ.ย.-ธ.ค.53 ~ 23% คิดเป็นน้ำมันปาล์มดิบประมาณ 1.535 ล้านตัน ขณะที่ความต้องการใช้ในประเทศ (บริโภค+ไบโอดีเซล) คาดว่าจะมีประมาณ 1.460 ล้านตันและส่งออกประมาณ 0.03 ล้านตัน จะคงเหลือสต็อกประมาณ 0.181 ล้านตัน

1) ช่วงเดือน ส.ค.53 ราคาผลปาล์ม (น้ำมัน 17%) เฉลี่ยโดยรวมปรับตัวสูงขึ้นจากเดือนก.ค.53 เนื่องจากปริมาณผลผลิตมีออกสู่ตลาดน้อย ผลผลิตมีคุณภาพดีขึ้นเปอร์เซ็นต์สกัดน้ำมันปาล์มได้เพิ่มขึ้น ประกอบกับราคาน้ำมันปาล์มเฉลี่ยปรับตัวสูงขึ้นซึ่งเป็นตามราคาตลาดโลก ดังนี้

| บาท : กก. |                            | ส.ค.52 | ก.ค.53 | ส.ค.53 | %Δ    |
|-----------|----------------------------|--------|--------|--------|-------|
| ไทย       | ผลปาล์ม (%น้ำมัน17)        | 4.22   | 4.35   | 5.01   | 15.17 |
|           | น้ำมันปาล์มดิบ             | 24.56  | 25.38  | 27.49  | 8.31  |
|           | น้ำมันปาล์มบริสุทธิ์       | 28.91  | 29.07  | 31.68  | 8.98  |
|           | น้ำมันพืช ปลิค 1 ลิตร(ขวด) | 35.75  | 36.50  | 36.50  | -     |
| มาเลเซีย  | น้ำมันปาล์มดิบ             | 23.26  | 24.85  | 27.37  | 10.14 |
|           | น้ำมันปาล์มบริสุทธิ์       | 25.01  | 26.11  | 29.27  | 12.10 |

2) แนวโน้ม ช่วงเดือน ก.ย.-พ.ย.53 คาดว่าปริมาณผลผลิตยังมีออกสู่ตลาดน้อยส่งผลกระทบต่อระดับราคาผลปาล์มและน้ำมันปาล์มดิบให้เคลื่อนไหวอยู่ในเกณฑ์ดี

สำนักส่งเสริมการค้าสินค้าเกษตร  
กรมการค้าภายใน  
กันยายน 2553

Ag 36: ราชเดือน ก3 / ปาล์ม / ปี 53/ ปาล์ม สค 53

ราคาปาล์มน้ำมันและน้ำมันปาล์ม

AG36 D ราคา : ปาล์ม (ส.ข.รายเดือนปาล์ม 45-50-ส่งออก)

หน่วย : บาท/กก

| ปี/เดือน                                                                  | ม.ค.  | ก.พ.  | มี.ค. | เม.ย. | พ.ค.  | มิ.ย. | ก.ค.  | ส.ค.  | ก.ย.  | ต.ค.  | พ.ย.  | ธ.ค.  | เฉลี่ย |
|---------------------------------------------------------------------------|-------|-------|-------|-------|-------|-------|-------|-------|-------|-------|-------|-------|--------|
| <b>1. ผลปาล์มทะเลลาย คุณภาพน้ำมัน 17% (หน้าโรงงานสกัดฯ หลังผลิตสำคัญ)</b> |       |       |       |       |       |       |       |       |       |       |       |       |        |
| 2548                                                                      | 2.89  | 2.25  | 2.53  | 2.47  | 2.75  | 3.18  | 3.58  | 3.51  | 3.06  | 3.26  | 3.17  | 3.12  | 2.98   |
| 2549                                                                      | 3.14  | 3.01  | 2.58  | 2.05  | 2.19  | 2.34  | 2.48  | 2.82  | 2.78  | 2.56  | 2.97  | 3.33  | 2.69   |
| 2550                                                                      | 3.27  | 3.35  | 3.29  | 3.52  | 4.27  | 4.71  | 4.50  | 4.38  | 4.34  | 4.70  | 5.00  | 5.54  | 4.24   |
| 2551                                                                      | 6.05  | 5.37  | 4.96  | 5.10  | 4.42  | 5.70  | 5.95  | 4.46  | 3.84  | 2.93  | 2.88  | 3.06  | 4.56   |
| 2552                                                                      | 3.68  | 4.19  | 3.14  | 3.62  | 4.70  | 4.60  | 3.79  | 4.22  | 3.71  | 3.43  | 4.09  | 4.65  | 3.99   |
| 2553                                                                      | 4.15  | 3.92  | 3.87  | 3.63  | 3.80  | 4.23  | 4.35  | 5.01  |       |       |       |       | 4.12   |
| <b>2. น้ำมันปาล์มดิบ (ขายส่งถึงโรงกลั่น) ณ ตลาด กทม.</b>                  |       |       |       |       |       |       |       |       |       |       |       |       |        |
| 2548                                                                      | 16.30 | 14.24 | 15.75 | 15.82 | 16.34 | 17.27 | 19.07 | 18.35 | 17.30 | 18.19 | 17.24 | 16.85 | 16.89  |
| 2549                                                                      | 17.80 | 17.41 | 15.38 | 14.20 | 14.86 | 14.40 | 14.64 | 16.19 | 14.77 | 14.53 | 16.70 | 18.31 | 15.77  |
| 2550                                                                      | 18.63 | 18.84 | 19.02 | 21.82 | 25.29 | 26.45 | 25.47 | 24.30 | 24.79 | 27.49 | 29.80 | 31.47 | 24.45  |
| 2551                                                                      | 35.98 | 35.02 | 34.95 | 33.15 | 33.53 | 36.26 | 34.61 | 25.87 | 22.52 | 17.02 | 18.32 | 20.32 | 28.96  |
| 2552                                                                      | 23.51 | 26.13 | 21.78 | 24.16 | 27.51 | 26.50 | 22.72 | 24.56 | 22.65 | 21.48 | 24.00 | 26.90 | 24.33  |
| 2553                                                                      | 26.36 | 25.73 | 25.92 | 25.43 | 25.66 | 25.61 | 25.38 | 27.49 |       |       |       |       | 25.95  |
| <b>3. น้ำมันปาล์มบริสุทธิ์ Bulk (ขายส่งถึงผู้ซื้อ)</b>                    |       |       |       |       |       |       |       |       |       |       |       |       |        |
| 2548                                                                      | 22.90 | 21.64 | 20.42 | 20.49 | 20.64 | 21.05 | 22.79 | 24.05 | 22.51 | 22.95 | 22.94 | 21.81 | 22.02  |
| 2549                                                                      | 21.61 | 21.71 | 20.65 | 19.40 | 19.35 | 18.63 | 18.50 | 19.44 | 19.12 | 18.35 | 20.57 | 22.73 | 20.01  |
| 2550                                                                      | 22.98 | 23.46 | 23.16 | 25.68 | 29.60 | 32.22 | 31.28 | 30.02 | 29.22 | 31.94 | 34.92 | 36.57 | 29.25  |
| 2551                                                                      | 42.31 | 42.62 | 43.21 | 41.37 | 41.77 | 44.23 | 43.95 | 38.14 | 34.01 | 30.04 | 27.63 | 29.34 | 38.22  |
| 2552                                                                      | 32.08 | 34.04 | 31.51 | 31.29 | 32.78 | 30.80 | 27.55 | 28.91 | 28.69 | 26.62 | 27.43 | 30.58 | 30.19  |
| 2553                                                                      | 31.07 | 29.45 | 30.21 | 30.21 | 30.11 | 29.04 | 29.07 | 31.68 |       |       |       |       | 30.11  |
| <b>4. สเตียรินบริสุทธิ์/ไขปาล์ม Bulk (ขายส่งถึงผู้ซื้อ)</b>               |       |       |       |       |       |       |       |       |       |       |       |       |        |
| 2548                                                                      | 13.95 | 13.30 | 13.64 | 13.75 | 14.01 | 14.75 | 15.49 | 15.45 | 14.75 | 14.75 | 14.77 | 15.25 | 14.49  |
| 2549                                                                      | 15.58 | 15.75 | 15.34 | 14.75 | 14.90 | 15.13 | 15.18 | 15.38 | 15.38 | 15.43 | 15.91 | 16.13 | 15.41  |
| 2550                                                                      | 16.13 | 16.13 | 16.20 | 18.63 | 22.06 | 25.98 | 25.13 | 24.43 | 22.96 | 26.72 | 28.43 | 29.29 | 22.67  |
| 2551                                                                      | 31.91 | 32.83 | 34.57 | 32.53 | 33.03 | 34.08 | 34.01 | 28.75 | 22.19 | 16.69 | 14.48 | 14.70 | 27.48  |
| 2552                                                                      | 15.35 | 17.66 | 18.26 | 22.42 | 26.65 | 27.57 | 25.60 | 24.10 | 23.73 | 21.01 | 23.31 | 25.99 | 22.64  |
| 2553                                                                      | 26.25 | 25.74 | 26.54 | 26.39 | 26.19 | 26.06 | 25.73 | 27.40 |       |       |       |       | 26.29  |
| <b>5. น้ำมันปาล์มดิบ (ซื้อขายในตลาดเซีย)</b>                              |       |       |       |       |       |       |       |       |       |       |       |       |        |
| 2548                                                                      | 13.51 | 13.29 | 14.48 | 14.92 | 14.79 | 15.15 | 15.46 | 14.86 | 15.21 | 15.73 | 15.46 | 15.12 | 14.83  |
| 2549                                                                      | 14.93 | 15.33 | 15.00 | 14.69 | 14.90 | 14.20 | 15.22 | 16.37 | 16.10 | 15.67 | 17.38 | 18.95 | 15.73  |
| 2550                                                                      | 19.73 | 19.65 | 19.78 | 22.42 | 25.31 | 26.19 | 25.89 | 25.00 | 25.64 | 28.26 | 29.92 | 29.91 | 24.81  |
| 2551                                                                      | 32.65 | 35.90 | 36.29 | 34.14 | 35.24 | 36.51 | 34.51 | 26.91 | 23.26 | 16.98 | 15.00 | 15.37 | 28.56  |
| 2552                                                                      | 18.13 | 18.47 | 19.80 | 24.45 | 26.63 | 23.49 | 20.55 | 23.26 | 21.55 | 21.09 | 22.10 | 24.05 | 21.96  |
| 2553                                                                      | 24.46 | 24.84 | 25.64 | 25.55 | 25.27 | 24.85 | 24.85 | 27.37 |       |       |       |       | 25.35  |
| <b>6. น้ำมันปาล์มบริสุทธิ์ Bulk (ตลาดส่งออก F.O.B. มาเลเซีย)</b>          |       |       |       |       |       |       |       |       |       |       |       |       |        |
| 2548                                                                      | 14.54 | 14.30 | 16.14 | 16.06 | 16.10 | 16.45 | 16.76 | 16.30 | 16.65 | 16.95 | 16.62 | 16.04 | 16.08  |
| 2549                                                                      | 15.57 | 16.23 | 15.95 | 15.89 | 16.00 | 16.03 | 16.75 | 17.94 | 17.09 | 17.11 | 18.83 | 20.34 | 16.98  |
| 2550                                                                      | 20.70 | 20.87 | 21.01 | 24.07 | 26.83 | 27.42 | 27.20 | 27.14 | 28.00 | 29.98 | 31.96 | 31.98 | 26.43  |
| 2551                                                                      | 35.07 | 38.64 | 41.98 | 40.42 | 40.85 | 41.19 | 38.87 | 30.90 | 26.66 | 20.18 | 18.27 | 18.74 | 32.65  |
| 2552                                                                      | 21.28 | 21.52 | 22.54 | 26.97 | 28.29 | 25.44 | 22.45 | 25.01 | 23.28 | 22.82 | 23.79 | 25.56 | 24.08  |
| 2553                                                                      | 25.77 | 26.12 | 26.58 | 26.45 | 26.07 | 25.83 | 26.11 | 29.27 |       |       |       |       | 26.53  |

ปริมาณส่งออกและนำเข้าน้ำมันปาล์ม

หน่วย : ตัน

|                                                                                    | ม.ค.   | ก.พ.   | มี.ค.  | เม.ย.  | พ.ค.   | มิ.ย.  | ก.ค.   | ส.ค.   | ก.ย.   | ต.ค.   | พ.ย.   | ธ.ค.   | รวม     |
|------------------------------------------------------------------------------------|--------|--------|--------|--------|--------|--------|--------|--------|--------|--------|--------|--------|---------|
| <b>1. ปริมาณส่งออกน้ำมันปาล์มดิบ (ปี 50 HS. 1511.1000.000 , 1511.9010.000)</b>     |        |        |        |        |        |        |        |        |        |        |        |        |         |
| 2548                                                                               | -      | -      | -      | -      | -      | -      | -      | -      | -      | -      | -      | -      | -       |
| 2549                                                                               | -      | -      | -      | 4,018  | 5,975  | -      | 14,194 | 12,044 | 31,574 | 30,001 | 43,338 | 22,034 | 163,180 |
| 2550                                                                               | 10,799 | 30,426 | 32,877 | 25,374 | 4,095  | 2,590  | 400    | 27,527 | 25,967 | 37,255 | 24,503 | 14     | 221,826 |
| 2551                                                                               | 73     | 1,708  | 29,044 | 30,096 | 57,462 | 19,648 | 37,246 | 40,297 | 39,775 | 26,933 | 5,921  | 19     | 288,222 |
| 2552                                                                               | 128    | 0      | -      | 63     | 24,242 | 4,353  | 20     | 84     | -      | 24,509 | 13,893 | -      | 67,292  |
| 2553                                                                               | 75     | 0      | 6,002  | 8,402  | 5,250  | 126    | 63     |        |        |        |        |        | 19,918  |
| <b>2. ปริมาณส่งออกน้ำมันปาล์มบริสุทธิ์ (ปี 50 HS. 1511.9090.000)</b>               |        |        |        |        |        |        |        |        |        |        |        |        |         |
| 2548                                                                               | 11,788 | 14,551 | 10,033 | 8,544  | 6,163  | 7,453  | 5,630  | 3,445  | 2,115  | 1,814  | 4,073  | 5,448  | 81,057  |
| 2549                                                                               | 3,181  | 5,301  | 2,262  | 4,106  | 2,801  | 3,953  | 2,713  | 2,547  | 1,910  | 3,750  | 7,487  | 1,919  | 41,929  |
| 2550                                                                               | 3,875  | 3,929  | 3,544  | 7,527  | 6,693  | 5,451  | 4,412  | 6,174  | 5,323  | 5,923  | 4,116  | 4,273  | 61,239  |
| 2551                                                                               | 4,199  | 3,852  | 5,511  | 6,236  | 10,382 | 7,321  | 4,460  | 8,340  | 4,887  | 4,019  | 7,954  | 4,958  | 72,119  |
| 2552                                                                               | 3,029  | 3,221  | 3,791  | 3,634  | 2,418  | 4,056  | 4,609  | 2,707  | 4,578  | 6,173  | 4,547  | 3,787  | 46,551  |
| 2553                                                                               | 3,959  | 4,298  | 5,467  | 4,870  | 7,208  | 5,739  | 5,314  |        |        |        |        |        | 36,854  |
| <b>3. ปริมาณนำเข้าน้ำมันปาล์มดิบ (ปี 50 HS. 1511.1000.000 , 1511.9010.000)</b>     |        |        |        |        |        |        |        |        |        |        |        |        |         |
| 2551                                                                               | 57     | 28,484 | -      | -      | -      | -      | -      | -      | -      | -      | 0.002  | 0.19   | 28,541  |
| 2552                                                                               | -      | -      | -      | 7      | -      | -      | -      | 30     | -      | -      | -      | -      | 37      |
| 2553                                                                               | -      | -      | -      | -      | -      | 17     | -      | -      | -      | -      | -      | -      | 17      |
| <b>4. ปริมาณนำเข้าน้ำมันปาล์มบริสุทธิ์ (ปี 50 HS. 1511.9090.000)</b>               |        |        |        |        |        |        |        |        |        |        |        |        |         |
| 2548                                                                               | 4,835  | 8,622  | 2,396  | 1,613  | 653    | 265    | -      | 101    | -      | 132    | 48     | 264    | 18,930  |
| 2549                                                                               | -      | 195    | 164    | 40     | 273    | 116    | 116    | 116    | 100    | 112    | 20     | 49     | 1,302   |
| 2550                                                                               | 106    | 96     | 60     | 228    | 225    | 200    | 32     | 116    | 76     | 64     | 104    | 4      | 1,310   |
| 2551                                                                               | 392    | 279    | 264    | 0.2    | 0.02   | 0.02   | 0.00   | 0.05   | -      | -      | -      | 208    | 1,144   |
| 2552                                                                               | 315    | 623    | 316    | 0.2    | -      | -      | 0.38   | 0.08   | -      | -      | 0.04   | -      | 1,254   |
| 2553                                                                               | -      | 18     | 10     | 27     | 9      | 64     | 15     |        |        |        |        |        | 143     |
| <b>5. ปริมาณถ่ายลำ-ผ่านคณน้ำมันปาล์มบริสุทธิ์ (ผ่านจากมาเลเซีย-ไปประเทศที่สาม)</b> |        |        |        |        |        |        |        |        |        |        |        |        |         |
| 2548                                                                               | 300    | 227    | 246    | 162    | 188    | 721    | 2,196  | 1,176  | 1,609  | 1,734  | 1,388  | 2,840  | 12,787  |
| 2549                                                                               | 1,843  | 3,024  | 3,538  | 1,665  | 2,258  | 2,585  | 1,042  | 894    | 753    | 761    | 915    | 763    | 20,041  |
| 2550                                                                               | 1,452  | 1,254  | -      | 370    | 230    | 655    | 320    | 485    | 398    | 404    | 348    | 710    | 6,624   |
| 2551                                                                               | 1,182  | 1,126  | 798    | 987    | 960    | 1,020  | 1,260  | 1,455  | 1,697  | 1,051  | 3,685  | 4,311  | 19,531  |
| 2552                                                                               | 5,081  | 7,743  | 7,224  | 3,573  | 1,523  | 4,992  | 5,779  | 1,499  | 4,570  | 7,243  | 5,353  | 8,023  | 62,603  |
| 2553                                                                               | 16,583 | 5,707  | 9,462  | 8,982  | 11,141 | 7,855  | 623    |        |        |        |        |        | 60,353  |

## ราคาเมล็ดในปาล์มและน้ำมันเนื้อในเมล็ดปาล์ม

AG36 D. ราคา : ปาล์ม (sh ราชอาณาจักรไทย-ส่งออก)

หน่วย : บาท/กก.

| ปี/เดือน                                                             | ม.ค.  | ก.พ.  | มี.ค. | เม.ย. | พ.ค.  | มิ.ย. | ก.ค.  | ส.ค.  | ก.ย.  | ต.ค.  | พ.ย.  | ธ.ค.  | เฉลี่ย |
|----------------------------------------------------------------------|-------|-------|-------|-------|-------|-------|-------|-------|-------|-------|-------|-------|--------|
| <b>1. เมล็ดในปาล์ม (หน้าโรงงานสกัดฯ แหล่งผลิตสำคัญ)</b>              |       |       |       |       |       |       |       |       |       |       |       |       |        |
| 2549                                                                 | 10.10 | 10.32 | 10.39 | 9.09  | 8.57  | 7.67  | 7.35  | 7.00  | 7.00  | 7.00  | 7.92  | 8.65  | 8.42   |
| 2550                                                                 | 9.16  | 9.61  | 9.98  | 10.54 | 12.90 | 13.20 | 12.64 | 11.84 | 12.05 | 13.20 | 14.55 | 14.98 | 12.05  |
| 2551                                                                 | 16.10 | 17.11 | 15.90 | 15.96 | 16.08 | 16.62 | 16.18 | 12.20 | 12.10 | 9.23  | 6.52  | 6.74  | 13.40  |
| 2552                                                                 | 7.70  | 8.17  | 7.64  | 8.04  | 9.98  | 10.20 | 9.18  | 9.77  | 9.65  | 8.75  | 9.20  | 10.28 | 9.05   |
| 2553                                                                 | 11.25 | 10.90 | 11.45 | 12.32 | 12.50 | 13.02 | 13.55 | 14.50 |       |       |       |       | 12.44  |
| <b>2. น้ำมันเนื้อในเมล็ดปาล์มดิบ (ขายส่งถึงโรงกลั่น) ณ ตลาด กทม.</b> |       |       |       |       |       |       |       |       |       |       |       |       |        |
| 2548                                                                 | 23.40 | 21.25 | 22.86 | 23.75 | 23.75 | 23.75 | 23.91 | 23.03 | 21.63 | 22.38 | 22.85 | 22.63 | 22.93  |
| 2549                                                                 | 23.33 | 23.59 | 22.03 | 19.84 | 20.18 | 20.50 | 19.24 | 20.07 | 19.43 | 18.32 | 18.41 | 19.00 | 20.33  |
| 2550                                                                 | 19.30 | 19.71 | 19.89 | 22.92 | 26.49 | 28.46 | 27.94 | 27.70 | 27.59 | 29.66 | 32.43 | 34.15 | 26.35  |
| 2551                                                                 | 36.22 | 36.26 | 38.38 | 37.56 | 38.41 | 42.06 | 41.35 | 32.78 | 29.80 | 25.09 | 21.20 | 19.40 | 33.21  |
| 2552                                                                 | 19.63 | 20.20 | 18.20 | 21.12 | 25.60 | 25.39 | 23.69 | 24.88 | 23.67 | 22.08 | 24.15 | 26.36 | 22.91  |
| 2553                                                                 | 26.67 | 26.13 | 27.95 | 28.70 | 29.96 | 30.88 | 31.34 | 32.75 |       |       |       |       | 29.30  |
| <b>3. น้ำมันเมล็ดในปาล์ม ตลาดมาเลเซีย</b>                            |       |       |       |       |       |       |       |       |       |       |       |       |        |
| 2548                                                                 | 22.48 | 22.99 | 24.45 | 25.02 | 23.40 | 22.82 | 24.04 | 21.96 | 22.30 | 22.38 | 22.32 | 22.27 | 23.04  |
| 2549                                                                 | 22.67 | 22.39 | 20.65 | 19.91 | 19.33 | 18.22 | 19.02 | 18.96 | 17.86 | 18.04 | 19.75 | 21.47 | 19.86  |
| 2550                                                                 | 22.00 | 22.23 | 22.34 | 24.94 | 27.40 | 30.54 | 30.11 | 29.56 | 32.00 | 32.83 | 35.34 | 36.74 | 28.84  |
| 2551                                                                 | 41.00 | 42.51 | 40.95 | 39.59 | 41.58 | 44.24 | 40.70 | 32.04 | 30.38 | 21.99 | 14.85 | 16.21 | 33.84  |
| 2552                                                                 | 18.15 | 18.47 | 19.01 | 23.71 | 27.20 | 25.08 | 21.44 | 24.06 | 24.37 | 22.35 | 24.54 | 26.92 | 22.94  |
| 2553                                                                 | 28.05 | 28.60 | 30.78 | 32.32 | 32.75 | 33.40 | 34.04 |       |       |       |       |       | 31.42  |
| <b>4. น้ำมันเมล็ดในปาล์ม ตลาดมาเลเซีย (ริงกิต/ตัน)</b>               |       |       |       |       |       |       |       |       |       |       |       |       |        |
| 2548                                                                 | 2,207 | 2,272 | 2,409 | 2,408 | 2,235 | 2,121 | 2,184 | 2,006 | 2,050 | 2,065 | 2,053 | 2,050 | 2,172  |
| 2549                                                                 | 2,148 | 2,120 | 1,964 | 1,920 | 1,840 | 1,739 | 1,835 | 1,849 | 1,750 | 1,774 | 1,969 | 2,135 | 1,920  |
| 2550                                                                 | 2,157 | 2,187 | 2,237 | 2,479 | 2,706 | 3,043 | 3,073 | 3,012 | 3,251 | 3,247 | 3,498 | 3,633 | 2,877  |
| 2551                                                                 | 4,040 | 4,209 | 4,150 | 3,969 | 4,172 | 4,348 | 3,953 | 3,149 | 3,045 | 2,251 | 1,519 | 1,646 | 3,371  |
| 2552                                                                 | 1,848 | 1,908 | 1,954 | 2,415 | 2,770 | 2,587 | 2,235 | 2,491 | 2,428 | 2,287 | 2,507 | 2,767 | 2,350  |
| 2553                                                                 | 2,870 | 2,953 | 3,153 | 3,214 | 3,282 | 3,367 | 3,390 |       |       |       |       |       | 3,176  |

## ปริมาณส่งออกและนำเข้าน้ำมันเนื้อในเมล็ดปาล์ม

หน่วย : ตัน

|                                                                                                                                                                            | ม.ค.  | ก.พ.  | มี.ค. | เม.ย. | พ.ค.  | มิ.ย. | ก.ค.  | ส.ค.  | ก.ย.   | ต.ค.  | พ.ย.  | ธ.ค.   | รวม    |
|----------------------------------------------------------------------------------------------------------------------------------------------------------------------------|-------|-------|-------|-------|-------|-------|-------|-------|--------|-------|-------|--------|--------|
| <b>1. ปริมาณส่งออกน้ำมันเนื้อในเมล็ดปาล์มดิบ (ปี 50 : 1513.2100.000)</b>                                                                                                   |       |       |       |       |       |       |       |       |        |       |       |        |        |
| 2548                                                                                                                                                                       | 2,013 | 1,065 | 7,187 | 9,026 | 8,204 | 3,020 | 3,825 | 2,277 | 7,340  | 4,640 | 4,593 | 4,778  | 57,967 |
| 2549                                                                                                                                                                       | 706   | 123   | 63    | 4,076 | 8,071 | 8,901 | 4,509 | 6,004 | 10,153 | 2,915 | 8,758 | 11,290 | 65,569 |
| 2550                                                                                                                                                                       | -     | 2,000 | 7,115 | 4,827 | -     | 6,659 | 3,548 | -     | 10,088 | 4,301 | 5,791 | 2,195  | 46,523 |
| 2551                                                                                                                                                                       | 3,188 | -     | 5,002 | 4,128 | 3,520 | 8,291 | 2,504 | 6,947 | 3,019  | 8,705 | 695   | 1,698  | 47,696 |
| 2552                                                                                                                                                                       | -     | -     | -     | 2,652 | -     | 4,202 | 3,223 | 1,680 | -      | 1,705 | 3,700 | -      | 17,161 |
| 2553                                                                                                                                                                       | 75    | 2,501 | 3,472 | 3,601 | 4,369 | 5,720 | 2,197 |       |        |       |       |        | 21,936 |
| <b>2. ปริมาณส่งออกน้ำมันเนื้อในเมล็ดปาล์มบริสุทธิ์ (ปี 50 : 1513.2911.000 , 1513.2919.000 , 1513.2921.000 , 1513.2929.000 , 1513.2991.000 , 1513.2999.000 รวม 6 พิกัด)</b> |       |       |       |       |       |       |       |       |        |       |       |        |        |
| 2548                                                                                                                                                                       | 11    | 45    | 5     | 12    | 9     | 2     | 4     | 44    | 105    | 98    | 82    | 18     | 434    |
| 2549                                                                                                                                                                       | 59    | 54    | 38    | 53    | 49    | 8     | 47    | 24    | 28     | 22    | 44    | 20     | 445    |
| 2550                                                                                                                                                                       | 6,049 | 3,562 | 4,747 | 5,442 | 2,721 | 2     | 3,562 | 3,945 | 3,435  | 6,836 | 2,003 | 5,423  | 47,726 |
| 2551                                                                                                                                                                       | 3,705 | 3,410 | 2,164 | 7,862 | 5,429 | 3,422 | 1,746 | 3,034 | 1,763  | 6,923 | 2,271 | 136    | 41,864 |
| 2552                                                                                                                                                                       | 26    | 21    | 64    | 2,033 | 6,024 | 2,045 | 37    | 106   | 20     | 2,030 | 2,027 | 101    | 14,533 |
| 2553                                                                                                                                                                       | 24    | 2,040 | 2,032 | 6,102 | 6,078 | 8,014 | 5,026 |       |        |       |       |        | 29,316 |
| <b>3. ปริมาณนำเข้าน้ำมันเนื้อในเมล็ดปาล์มดิบ (ปี 50 : 1513.2100.000) ไม่มีนำเข้า</b>                                                                                       |       |       |       |       |       |       |       |       |        |       |       |        |        |
| 2550                                                                                                                                                                       | -     | -     | -     | -     | -     | -     | -     | -     | -      | -     | -     | -      | -      |
| 2551                                                                                                                                                                       | -     | -     | 0.15  | -     | -     | -     | -     | -     | -      | -     | 0.12  | 0.10   | 0.37   |
| 2552                                                                                                                                                                       | 0.27  | -     | -     | -     | -     | -     | -     | -     | -      | -     | 0.34  | -      | 0.61   |
| 2553                                                                                                                                                                       | -     | -     | 0.34  | -     | -     | 0.51  | -     |       |        |       |       |        | 0.85   |
| <b>4. ปริมาณนำเข้าน้ำมันเนื้อในเมล็ดปาล์มบริสุทธิ์ (ปี 50 : 1513.2911.000 , 1513.2919.000 , 1513.2921.000 , 1513.2929.000 , 1513.2991.000 , 1513.2999.000 รวม 6 พิกัด)</b> |       |       |       |       |       |       |       |       |        |       |       |        |        |
| 2550                                                                                                                                                                       | -     | -     | -     | -     | -     | -     | -     | -     | -      | -     | 20    | 5      | 25     |
| 2551                                                                                                                                                                       | -     | 18    | -     | -     | -     | -     | -     | -     | -      | -     | -     | 0.18   | 18     |
| 2552                                                                                                                                                                       | 0.36  | -     | 0.18  | -     | 0.18  | -     | 0.025 | 3,460 | 3,654  | -     | 0.002 | -      | 7,114  |
| 2553                                                                                                                                                                       | -     | -     | 0.72  | 1.08  | 0.72  | 0.54  | -     |       |        |       |       |        | 3.06   |

## มะพร้าวผลแก่

## 1. ผลผลิต : ล้านตัน

|                       | ปี 2548 | ปี 2549 | ปี 2550 | ปี 2551 | ปี 2552 | ปี 2553 | % Δ    |
|-----------------------|---------|---------|---------|---------|---------|---------|--------|
|                       |         |         |         |         |         | (ส.ก.)  |        |
| 1.1 โลก พืชน้ำมันรวม  | 381.54  | 391.43  | 404.45  | 392.01  | 396.37  | 441.20  | +11.31 |
| เมล็ดถั่วเหลือง       | 215.77  | 220.67  | 237.13  | 221.01  | 211.96  | 259.89  | +22.61 |
| เนื้อมะพร้าวแห้ง      | 5.60    | 5.60    | 5.27    | 5.72    | 5.88    | 5.88    | 0.00   |
| : ฟิลิปปินส์          | 2.45    | 2.20    | 2.20    | 2.50    | 2.52    | 2.52    | +0.80  |
| : อินโดนีเซีย         | 1.40    | 1.44    | 1.44    | 1.50    | 1.60    | 1.60    | +6.67  |
| 1.2 ไทย มะพร้าวผลแก่  | 1.848   | 1.871   | 1.722   | 1.484   | 1.381   | 1.298   | -6.01  |
| เป็น เนื้อมะพร้าวแห้ง | 0.331   | 0.374   | 0.344   | 0.296   | 0.275   | 0.259   | -5.82  |

## 2. ต้นทุน/ผลผลิตเฉลี่ยของไทย

|                            | ปี 2549 | ปี 2550 | ปี 2551 | ปี 2552 | ปี 2553 | หมายเหตุ |
|----------------------------|---------|---------|---------|---------|---------|----------|
| 2.1 ต้นทุนเฉลี่ยทั่วประเทศ |         |         |         |         |         |          |
| : (บาท/กก.)                | 2.11    | 2.05    | 2.54    | 2.77    |         |          |
| : (บาท/ผล)                 | 2.64    | 2.56    | 3.18    | 3.46    |         |          |
| 2.2 ผลผลิตเฉลี่ยทั่วประเทศ |         |         |         |         |         |          |
| : (กก./ไร่)                | 1,125   | 1,077   | 966     | 929     | 1,124   |          |
| : (ผล/ไร่)                 | 900     | 862     | 773     | 743     | 899     |          |

## 3. การใช้มะพร้าวผลในประเทศ : ล้านตัน

|                                 | ปี 2549 | ปี 2550 | ปี 2551 | ปี 2552 | ปี 2553 | % Δ   |
|---------------------------------|---------|---------|---------|---------|---------|-------|
| 3.1 บริโภคโดยตรง 60%            | 1.123   | 1.033   | 0.889   | 0.829   | 0.779   | - 6.0 |
| 3.2 ผลิตกะทิสำเร็จรูป 10%       | 0.187   | 0.172   | 0.148   | 0.138   | 0.130   | - 6.0 |
| 3.3 ผลิตเนื้อมะพร้าวแห้ง 25-30% | 0.561   | 0.517   | 0.445   | 0.414   | 0.389   | - 6.0 |
| : เนื้อมะพร้าวแห้ง              | 0.112   | 0.103   | 0.089   | 0.083   | 0.078   | - 6.0 |
| : น้ำมันมะพร้าวบริสุทธิ์        | 0.055   | 0.051   | 0.044   | 0.040   | 0.038   | - 5.0 |

## แหล่งผลิตสำคัญ ปี 2553

|                   | พื้นที่ให้ผล (ไร่) | ผลผลิต (ตัน) | เฉลี่ย (กก./ไร่) | % ผลผลิต |
|-------------------|--------------------|--------------|------------------|----------|
| จ.ประจวบคีรีขันธ์ | 427,689            | 420,948      | 984              | 32.43    |
| จ.ชุมพร           | 210,382            | 215,399      | 1,024            | 16.59    |
| จ.สุราษฎร์ธานี    | 209,272            | 128,074      | 612              | 9.87     |
| จ.ชลบุรี          | 69,615             | 117,932      | 1,694            | 9.09     |
| จ.นครศรีธรรมราช   | 100,217            | 90,960       | 908              | 7.00     |
| จ.ปัตตานี         | 83,106             | 55,165       | 664              | 4.25     |
| จ.อื่นๆ           | 343,158            | 269,669      | 899              | 20.77    |
| ทั่วประเทศ        | 1,443,439          | 1,298,147    | 899              | 100      |

## 4. การนำเข้า - ส่งออก : ต้น

|            |                            | ปี 2549 | ปี 2550 | ปี 2551 | ปี 2552     | ปี 2553      |
|------------|----------------------------|---------|---------|---------|-------------|--------------|
|            |                            |         |         |         | (ม.ค.-ธ.ค.) | (ม.ค.-มิ.ย.) |
| 4.1 นำเข้า | มะพร้าวผล (แก่)            | 7,822   | 378     | 790     | 300         | 842          |
|            | มะพร้าวฝอย                 | 269     | 139     | 286     | 398         | 249          |
|            | เนื้อมะพร้าวแห้ง           | 2,366   | 281     | 13      | 546         | 0.009        |
|            | น้ำมัน(ทั้งหมด)            | 1,820   | 3,005   | 2,275   | 1,870       | 14,811       |
| 4.2 ส่งออก | มะพร้าวผล (อ่อน)           | 37,120  | 33,334  | 31,401  | 30,263      | 14,255       |
|            | มะพร้าวฝอย                 | 667     | 162     | 288     | 1,680       | 733          |
|            | เนื้อมะพร้าวแห้ง           | 44      | 174     | 1,054   | 339         | 0.616        |
|            | น้ำมัน(ทั้งหมด)            | 493     | 4,452   | 5,530   | 1,419       | 333          |
|            | กะทิสำเร็จรูป(ม.ค.-พ.ย52.) | 88,869  | 51,714  | 70,313  | 75,768      |              |

ประเทศคู่ค้า ส่งออกฝอย ปากีสถาน (33%) นำเข้าน้ำมันมะพร้าว : มาเลเซีย(99%) กะทิสำเร็จรูป : สหรัฐฯ(39%)

## 5.ราคา

|                      |                               | ปี 2549 | ปี 2550 | ปี 2551 | ปี 2552 | ปี 2553     |       |
|----------------------|-------------------------------|---------|---------|---------|---------|-------------|-------|
|                      |                               |         |         |         |         | (ม.ค.-ธ.ค.) |       |
| 5.1 ณ แหล่งผลิต      |                               |         |         |         |         |             |       |
|                      | มะพร้าวผลใหญ่ทั้งเปลือก(สศก.) | บาท/ผล  | 5.87    | 4.22    | 5.96    | 5.81        | 5.63  |
|                      | จ. ประจวบคีรีขันธ์            | ”       | 8.40    | 5.08    | 8.72    | 6.36        | 8.27  |
|                      | จ. สุราษฎร์ธานี               | ”       | 6.94    | 4.21    | 7.16    | 5.09        | 5.58  |
|                      | เนื้อมะพร้าวแห้ง 90% (สศก.)   | บาท/กก  | 10.69   | 11.11   | 16.02   | 14.89       | 12.47 |
|                      | จ. ประจวบคีรีขันธ์            | ”       | 11.80   | 11.92   | 17.09   | 13.99       | 13.03 |
|                      | จ. สุราษฎร์ธานี               | ”       | 10.53   | 11.35   | 15.38   | 12.71       | 11.38 |
| 5.2 ตลาด กทม. ขายส่ง |                               |         |         |         |         |             |       |
|                      | มะพร้าวผลใหญ่ปอกเปลือก        | บาท/ผล  | 12.28   | 8.43    | 12.18   | 11.14       | 11.63 |
|                      | เนื้อมะพร้าวขาว               | บาท/กก  | 18.96   | 11.80   | 19.77   | 14.61       | 17.34 |
|                      | เนื้อมะพร้าวแห้ง 90%          | บาท/กก  | 13.11   | 13.12   | 18.25   | 15.42       | 14.40 |
|                      | น้ำมันมะพร้าวดิบ              | ”       | 25.63   | 28.43   | 38.27   | 30.08       | 29.29 |
|                      | น้ำมันมะพร้าวบริสุทธิ์ (บีบี) | ”       | 31.13   | 35.24   | 46.40   | 32.72       | 38.68 |

## 6. สภาพปัญหา

## 6.1 ปัญหาภาพรวม

- 1) การผลิต ต้นทุนการผลิตสูงกว่าประเทศเพื่อนบ้าน เช่น เวียดนาม อินโดนีเซีย
- 2) การนำเข้า มีการนำเข้ามะพร้าวผล(นอกโควตา)จากกัมพูชาในช่วงปลายฤดู ส่งผลกระทบต่อเกษตรกรในแหล่งผลิต
- 3) การส่งออก ไทยขาดประสิทธิภาพในการแข่งขันการส่งออก ทำให้ไม่สามารถระบายผลผลิตส่วนเกิน ในช่วงฤดูการผลิตออกสู่ตลาดมากได้
- 4) การแปรรูป ตลาดกะทิสำเร็จรูป มีอัตราการเติบโตขึ้นมาก ตลาดน้ำมันมะพร้าวมีขนาดเล็กลง เพราะถูกทดแทนด้วยน้ำมันปาล์ม และมีน้ำมันมะพร้าวเพื่อสุขภาพ(บีบีเอ็น)เข้าสู่ตลาดมากขึ้น

## 6.2 ปัญหาด้านราคา

- 1) ปี 2543-44 เกิดปัญหาาราคาคตกต่ำ (มีการแทรกแซงตลาด)
- 2) ปี 2545-47 มะพร้าวผลมีราคาอยู่ในเกณฑ์สูงน่าพอใจ (ไม่มีการแทรกแซงตลาด)
- 3) ปี 2548 ม.ค.- เม.ย.48 มะพร้าวผลมีราคาสูงเกษตรกรได้รับความพอใจ  
พ.ค. – มิ.ย. 48 ราคาต่ำลงตามฤดูกาล มีการตั้งกระทู้ถามสดในสภาผู้แทนราษฎร โดย  
นายประมวลฯ ส.ส. จ.ประจวบฯ มีหนังสือขอให้ช่วยเหลือเกษตรกรโดยนายภิญญาฯ สว. จ. สุราษฎร์ธานี
- 4) ปี 2549 มะพร้าวผลมีราคาสูงมากในรอบ 5 ปี โดยเฉพาะในช่วงครึ่งปีแรก (ม.ค.-มิ.ย.49)
- 5) ปี 2550 ราคามะพร้าวผลต่ำลงมากในช่วง กค.-กย.50 (เกษตรกร จ.ประจวบร้องเรียนขอให้จังหวัดแก้ไข)
- 6) ปี 2551 ราคามะพร้าวผลต่ำกว่าช่วงเดียวกันของปีก่อน(เหลือผลละ 4.50 บาท) เกษตรกรร้องเรียน  
โดยให้สมาชิกสภาผู้แทนราษฎร จ. ประจวบคีรีขันธ์ตั้งกระทู้ถามการดูแลช่วยเหลือเกษตรกรชาวสวนมะพร้าว  
เมื่อ 9 ก.พ. 51
- 7) ปี 2552 ต้นปีเป็นช่วงเกิดภาวะเศรษฐกิจโลกถดถอยที่มีผลต่อเนื่องมาจากปลายปี 2551 ส่งผลให้  
การส่งออกกะทิ ช่วงต้นปี 52 ลดลง เนื่องจากประเทศผู้นำเข้าหันไปซื้อน้ำกะทิสำเร็จรูปจากตลาดล่างที่ราคาถูก  
กว่า เช่น อินโดนีเซีย อีกทั้งภาวะราคาน้ำมันเชื้อเพลิงปิโตรเลียมไม่รุนแรงเหมือนปี 2551 ทำให้ความต้องการใช้น้ำมันจากพืชเพื่อมาผลิตพลังงานทดแทนอ่อนลง ราคาน้ำมันมะพร้าวในตลาดโลกอ่อนตัวลงจากปี 2551 ส่งผล  
ให้ราคาความต้องการใช้มะพร้าวในประเทศ อ่อนตัวลงตามภาวะตลาด ราคามะพร้าวภายในประเทศจึงอ่อนตัวลง  
เช่นกันเป็นไปตามกลไกตลาดปกติ

## 7. มาตรการแก้ไขปัญหา

### 7.1 ปี 2543 (ปัญหาาราคาต่ำ)

มติคณะกรรมการ คชก. เมื่อ 10 พ.ค.43, 15 มิ.ย.43, 5 ก.ย.43 และ 1 พ.ย.43 อนุมัติ

๑ เงินทุนหมุนเวียนปลอดดอกเบี้ย จำนวน 170 ล้านบาท ให้ อคส. แทรกแซงรับซื้อเนื้อมะพร้าวแห้ง 90% จากเกษตรกร สถาบันเกษตรกร เพื่อจำหน่ายต่อไป

๑ กำหนดราคาเป้าหมายนำเนื้อมะพร้าวแห้ง 90% (ทับสะเก) กก.ละ 10.74 บาท ส่วนแหล่งผลิตอื่นให้กำหนดโดยเทียบเคียงจากฐานราคาเป้าหมายนำเนื้อมะพร้าวแห้ง 90% (ทับสะเก) ด้วยวิธีคำนวณราคาในแต่ละจังหวัดเพิ่ม-ลดได้ตามสัดส่วนราคาตลาดและคุณภาพสินค้า

๑ ปรับลดราคาแทรกแซงรับซื้อเนื้อมะพร้าวแห้ง 90% (ทับสะเก) เหลือ กก.ละ 7.64 บาท สำหรับแหล่งผลิตอื่นให้ปรับเพิ่ม-ลดตามสัดส่วนราคาตลาดและคุณภาพสินค้า

๑ ระยะเวลารับซื้อ มิ.ย.-พ.ย.43

๑ ระยะเวลาโครงการ มิ.ย.43-ก.พ.44

\* ประกาศ อคส. เมื่อ 30 มิ.ย.43 (มติคชก. 15 มิ.ย.43) \*\* ประกาศอคส. เมื่อ 10 พ.ย.43 (มติคชก. 1 พ.ย.43)

#### ผลการดำเนินงาน

| การรับซื้อ-ขาย | ปริมาณ (ตัน) | ราคาซื้อ (บาท/กก.) | มูลค่า (ล้านบาท) |
|----------------|--------------|--------------------|------------------|
| จ.ประจวบฯ      | 5,396        | 10.74* , 7.64**    | 56.21            |
| จ.ชุมพร        | 5,719        | 10.00 , 7.11       | 55.57            |
| จ.นครศรีฯ      | 4,135        | 9.37 , 6.67        | 38.50            |
| จ.สุราษฎร์ธานี | 5,295        | 9.37 , 6.67        | 48.87            |
| รวม            | 20,545       | 9.89 , 7.02        | 199.15           |

การจำหน่าย อคส.ประมาณจำหน่ายภายในประเทศทั้งหมด

| สรุปการซื้อขาย               | ปริมาณ (ตัน) | ราคาเฉลี่ย(บาท/กก.) | มูลค่า (ล้านบาท) |
|------------------------------|--------------|---------------------|------------------|
| การรับซื้อ ( มี.ย. – พ.ย.43) | 20,545       | 9.69                | 199.15           |
| การจำหน่าย (ก.ย.43 – ก.พ.44) | 20,545       | 4.37                | 89.76            |
| ขาดทุนราคา                   | -            | 5.32                | 109.39           |
| ค่าใช้จ่ายทั้งสิ้น           | -            | 0.35                | 7.24             |
| ต้นทุนทั้งโครงการ            | -            | 5.67                | 116.63           |

### 7.2 ปี 2544 (ปัญหาาราคาคต่ำ)

มติคณะกรรมการ คชก. เมื่อ 22 มี.ค.44 1) อนุมัติเงินทุนจำนวน 125 ล้านบาท ให้ อคส. ดำเนินการแทรกแซงตลาดรับซื้อเนื้อมะพร้าวแห้ง 90% จากเกษตรกรรายย่อยแล้วส่งออก หรือจำหน่ายให้กับผู้ซื้อเพื่อนำไปส่งออก หรือสกัดน้ำมันมะพร้าวแล้วส่งออกทันที ปริมาณแทรกแซง 20,000 ตัน 2) กำหนดราคาเป้าหมายนำเนื้อมะพร้าวแห้ง 90% (ทับสะเก)กก.ละ 8.00 บาท และราคารับซื้อเนื้อมะพร้าวแห้ง 90% (ทับสะเก)กก.ละ 6.00 บาท สำหรับแหล่งผลิตอื่นให้กำหนดโดยเทียบเคียงจากฐานราคาเป้าหมายนำเนื้อมะพร้าวแห้ง 90%(ทับสะเก) ด้วยวิธีคำนวณราคาในแต่ละจังหวัด เพิ่ม-ลด ได้ตามสัดส่วนราคาส่งออก และคุณภาพสินค้า 3) ระยะเวลารับซื้อ มี.ค.–ส.ค.44 4) ระยะเวลาโครงการ มี.ค.–ต.ค.44

ผลการดำเนินงาน เนื่องจากราคาเนื้อมะพร้าวแห้ง 90% มีแนวโน้มสูงขึ้นใกล้เคียงกับราคาซื้อขายที่ คชก.กำหนด (กก.ละ 6.00 บาท) จึงได้ชะลอการรับซื้อไว้จนถึงสิ้นสุดระยะเวลาโครงการเดือน ต.ค.44 เนื่องจากราคาอยู่ในเกณฑ์ดี

### 7.3 ปี 2545-49 ไม่มีปัญหาาราคา โดยวางระบบการนำเข้าอย่างรัดกุม ดังนี้

#### 1) การเปิดตลาดภายใต้ WTO และ AFTA

|                  | AFTA                     |                                                         | WTO – ในโควตา |       |          |          | WTO – นอกโควตา |       |          |
|------------------|--------------------------|---------------------------------------------------------|---------------|-------|----------|----------|----------------|-------|----------|
|                  | ภาษี                     |                                                         | โควตา (ตัน)   |       |          | ภาษี (%) | ภาษี (%)       |       |          |
|                  | ตั้งแต่ปี 46-49          | ปี 50-52                                                | ปี 46         | ปี 47 | ปี 48-53 |          | ปี 46          | ปี 47 | ปี 48-53 |
| มะพร้าวผล        | ยกเว้นอากร               | ยกเว้นอากร                                              | 2,304.22      | 2,317 | 2,317    | 20       | 54.6           | 54    | 54       |
| มะพร้าวฝอย       | ยกเว้นอากร               | ยกเว้นอากร                                              | 110           | 110   | 110      | 20       | 54.6           | 54    | 54       |
| น้ำมันมะพร้าว    | 5% หรือ                  | 5% หรือ                                                 | 398.89        | 401   | 401      | 20       | 52.6           | 52    | 52       |
| 1513             | ลิตรละ 2.50บาท           | ลิตรละ 2.50บาท                                          |               |       |          |          |                |       |          |
| เนื้อมะพร้าวแห้ง | 35% หรือ กก. ละ 3.00 บาท | ปี50-51 25% หรือ3.00บาท / กก.ปี52 15% หรือ.3.00บาท/ กก. | 1,105.56      | 1,157 | 1,157    | 20       | 36.4           | 36    | 36       |

๑ AFTA ปี 53 ยกเลิกโควตามะพร้าวและผลิตภัณฑ์ อัตราภาษี 0% ยกเว้นเนื้อมะพร้าวแห้งอัตราภาษี 5% -กำหนดมาตรการบริหารการนำเข้า

๑ WTOในโควตา - ขอนหนังสือรับรองการนำเข้าโดยผู้นำเข้าต้องเป็น 1) เป็นนิติบุคคลและ 2) เป็นโรงงานที่ใช้สินค้ามะพร้าว มะพร้าวฝอย เนื้อมะพร้าวแห้งและน้ำมันมะพร้าวเป็นวัตถุดิบในกิจการของตนเอง และ 3) เปิดดำเนินการในปัจจุบัน 4) กรณีมะพร้าวฝอยมีประวัตินำเข้า 3 ปี 5) กำหนดช่วงเวลานำเข้า

- มะพร้าวผล : ม.ค.–เม.ย. / พ.ค.–ก.ย./ต.ค.–ธ.ค. = ร้อยละ 60 / 15 / 25

- มะพร้าวฝอย : ม.ค. – ธ.ค.

- เนื้อมะพร้าวแห้ง , น้ำมันมะพร้าว : พ.ย. – ธ.ค.

๑ WTOนอกโควตา - ขอนั่งสิทธิ์รับรองการนำเข้านอกโควตาได้เป็นการทั่วไป

๑ ประเทศนอกWTO และนอก AFTA - ต้องขออนุญาตนำเข้าตามประกาศกระทรวงพาณิชย์

2) เพิ่มประสิทธิภาพการค้าในประเทศ ให้ผู้ซื้อปิดป้ายแสดงราคาซื้อมะพร้าวผล เนื้อมะพร้าวแห้ง เพื่อให้เกิดความเป็นธรรมแก่เกษตรกร

## 8. สถานการณ์ ปี 2553

8.1 โลก ปี 2553 ก.เกษตรสหรัฐฯ คาดว่าโลกมีผลผลิตเนื้อมะพร้าวแห้ง 5.88 ล้านตัน เท่ากับปี2552 คาดว่า จะมีผลผลิตน้ำมันมะพร้าว 3.62 ล้านตัน เพิ่มขึ้นจากปี2552 ร้อยละ 2.84

### 8.2 ไทย

๑ ปี2553 ผลผลิตมะพร้าว 1.298 ล้านตัน ลดลงจากปี 2552 ร้อยละ 6.0 และปีนี้ไทยต้องเปิดตลาดมะพร้าว ฝอย เนื้อแห้ง และน้ำมันมะพร้าว ตามพันธกรณีที่ไทยต้องเปิดตลาดสินค้าเกษตรในเขตการค้าเสรีอาเซียน (AFTA)

๑ ความคืบหน้าการเปิดตลาดมะพร้าว ร่างประกาศกระทรวงพาณิชย์ เรื่อง การนำเมล็ดถั่วเหลือง มะพร้าว เนื้อมะพร้าวแห้ง และ น้ำมันมะพร้าว เข้ามาในราชอาณาจักรตามความตกลงเขตการค้าเสรีอาเซียน ได้ผ่านการตรวจร่างจากคณะกรรมการตรวจร่างกฎหมายและร่างอนุบัญญัติที่เสนอคณะรัฐมนตรีคณะที่ 2 แล้ว ขณะนี้อยู่ระหว่างพิจารณาดำเนินการออกประกาศใช้ต่อไป

๑ มาตรการรองรับการเปิดตลาดสินค้าเกี่ยวกับมะพร้าว

คณะกรรมการพืชน้ำมันและน้ำมันพืชได้วางมาตรการ การบริหารการนำเข้า ระบบการติดตามการนำเข้า อีกทั้งเห็นชอบให้แต่งตั้งอนุกรรมการกำกับ ดูแล มะพร้าวและผลิตภัณฑ์ ซึ่งขณะนี้ยังอยู่ระหว่างดำเนินการ

๑ ราคา มะพร้าวผลแห้งในแหล่งผลิตออกสู่ตลาดอย่างต่อเนื่องในปริมาณที่ไม่มาก เนื่องจากในแหล่งผลิตใหญ่ได้รับผลกระทบจากภัยแล้งในช่วงที่ผ่านมาและเกิดการระบาดของ หนอน ค้างและแมลงค้ำหนาม ในมะพร้าว ส่งผลให้ราคามะพร้าวและผลิตภัณฑ์จากมะพร้าวปรับตัวสูงขึ้น

|                                        | ส.ค.52 | ก.ค.53 | ส.ค.53 | %Δ     |
|----------------------------------------|--------|--------|--------|--------|
| มะพร้าวผลใหญ่เกษตรกรขายได้ (บาท/ผล)    | 5.32   | 5.65   | 5.72   | + 1.23 |
| จ. ประจวบคีรีขันธ์                     | 5.04   | 7.69   | 10.60  | + 37.8 |
| จ. สุราษฎร์ธานี                        | 4.31   | 5.00   | 5.00   | 0.00   |
| เนื้อแห้ง 90% เกษตรกรขายได้ (บาท/กก.)  | 14.99  | 12.14  | 12.33  | + 1.57 |
| จ. ประจวบคีรีขันธ์                     | 13.00  | 13.63  | 14.50  | + 6.38 |
| จ. สุราษฎร์ธานี                        | 13.35  | 11.00  | 12.28  | +11.6  |
| มะพร้าวผลปอกเปลือก กทม. (บาท/ผล)       | 9.75   | 10.91  | 13.20  | +20.9  |
| เนื้อมะพร้าวขาวโรงงานรับซื้อ (บาท/กก.) | 13.01  | 17.74  | 19.69  | +10.9  |
| น้ำมันมะพร้าวดิบ กทม. (บาท/กก.)        | 29.68  | 31.88  | 33.82  | +6.09  |

๑ แนวโน้ม มะพร้าวผลแก่จะออกสู่ตลาดอย่างต่อเนื่องในปริมาณที่ไม่มาก ในขณะที่ความต้องการใช้ยังมีอยู่อย่างต่อเนื่อง ราคามะพร้าวอยู่ในเกณฑ์ดี

\*\*\*\*\*



## ราคามะพร้าวผลและผลิตภัณฑ์ (ณ แหล่งผลิต และ กทม.)

AG07 : มะพร้าว 51 F : ราคา (ณ แหล่งผลิต กทม.)

|                                                                                             | ม.ค.  | ก.พ.  | มี.ค. | เม.ย. | พ.ค.  | มิ.ย. | ก.ค.  | ส.ค.  | ก.ย.  | ต.ค.  | พ.ย.  | ธ.ค.  | เฉลี่ย | เฉลี่ย |
|---------------------------------------------------------------------------------------------|-------|-------|-------|-------|-------|-------|-------|-------|-------|-------|-------|-------|--------|--------|
| <b>1. ราคามะพร้าวผลแก่ ผลใหญ่ทั้งเปลือก (ที่เกษตรกรขายได้ เฉลี่ยทั้งประเทศ) 1/ : บาท/ผล</b> |       |       |       |       |       |       |       |       |       |       |       |       |        |        |
| ปี 2547                                                                                     | 5.20  | 5.84  | 5.72  | 5.72  | 5.09  | 3.71  | 3.41  | 3.32  | 3.63  | 3.62  | 3.92  | 3.90  | 4.42   | 3.80   |
| ปี 2548                                                                                     | 4.35  | 4.57  | 4.61  | 4.44  | 4.30  | 4.05  | 3.90  | 3.92  | 3.83  | 4.30  | 4.92  | 6.15  | 4.45   | 4.05   |
| ปี 2549                                                                                     | 6.96  | 7.01  | 7.29  | 7.09  | 6.26  | 5.73  | 5.16  | 4.38  | 4.32  | 4.76  | 5.86  | 5.57  | 5.87   | 5.10   |
| ปี 2550                                                                                     | 5.50  | 5.42  | 4.78  | 4.53  | 4.24  | 3.86  | 3.55  | 3.25  | 3.32  | 3.61  | 4.07  | 4.50  | 4.22   | 3.64   |
| ปี 2551                                                                                     | 4.45  | 4.47  | 5.51  | 6.08  | 6.28  | 6.11  | 5.92  | 6.13  | 6.18  | 6.47  | 6.94  | 6.99  | 5.96   | 6.18   |
| ปี 2552                                                                                     | 6.73  | 6.36  | 6.35  | 6.54  | 6.41  | 5.62  | 5.47  | 5.32  | 5.07  | 5.29  | 5.28  | 5.27  | 5.81   | 5.53   |
| ปี 2553                                                                                     | 5.22  | 5.31  | 5.76  | 5.88  | 5.71  | 5.82  | 5.65  | 5.72  |       |       |       |       | 5.63   | 5.73   |
| <b>2. ราคามะพร้าวแห้ง 90% (ที่เกษตรกรขายได้ เฉลี่ยทั้งประเทศ) 1/ : บาท/กก.</b>              |       |       |       |       |       |       |       |       |       |       |       |       |        |        |
| ปี 2547                                                                                     | 9.08  | 9.69  | 9.26  | 8.91  | 8.72  | 7.87  | 7.39  | 7.32  | 9.26  | 9.21  | 10.81 | 10.68 | 9.02   | 8.30   |
| ปี 2548                                                                                     | 10.23 | 9.79  | 9.07  | 9.64  | 9.62  | 9.24  | 9.17  | 9.34  | 8.56  | 8.52  | 8.47  | 9.90  | 9.30   | 9.08   |
| ปี 2549                                                                                     | 9.64  | 11.03 | 11.09 | 11.03 | 11.23 | 11.18 | 10.62 | 10.64 | 10.43 | 10.46 | 10.47 | 10.51 | 10.69  | 10.76  |
| ปี 2550                                                                                     | 10.70 | 10.82 | 10.63 | 10.58 | 10.33 | 10.67 | 11.53 | 11.97 | 11.68 | 11.05 | 10.91 | 12.45 | 11.11  | 11.21  |
| ปี 2551                                                                                     | 13.29 | 13.98 | 15.27 | 15.31 | 15.35 | 15.75 | 16.94 | 17.44 | 17.18 | 16.70 | 17.00 | 17.93 | 16.01  | 16.56  |
| ปี 2552                                                                                     | 17.74 | 15.18 | 15.45 | 15.73 | 16.02 | 15.90 | 15.75 | 14.99 | 14.10 | 13.00 | 12.24 | 12.54 | 14.89  | 14.96  |
| ปี 2553                                                                                     | 12.71 | 12.34 | 12.49 | 12.54 | 12.60 | 12.57 | 12.14 | 12.33 |       |       |       |       | 12.47  | 12.41  |
| <b>3. ราคามะพร้าวผลใหญ่ ปอกเปลือก (ขายส่ง ณ ตลาด กทม.) 2/ : บาท/ผล</b>                      |       |       |       |       |       |       |       |       |       |       |       |       |        |        |
| ปี 2547                                                                                     | 9.75  | 11.13 | 10.45 | 10.17 | 8.86  | 6.58  | 6.25  | 6.35  | 6.95  | 7.94  | 8.18  | 7.25  | 8.32   | 7.16   |
| ปี 2548                                                                                     | 8.03  | 8.75  | 8.64  | 7.72  | 7.07  | 6.35  | 6.83  | 7.64  | 8.02  | 10.75 | 14.57 | 14.73 | 9.09   | 7.78   |
| ปี 2549                                                                                     | 15.99 | 16.25 | 15.33 | 13.13 | 12.28 | 10.93 | 9.30  | 9.25  | 9.33  | 10.89 | 12.66 | 12.04 | 12.28  | 10.33  |
| ปี 2550                                                                                     | 11.75 | 11.45 | 10.01 | 8.76  | 8.03  | 7.27  | 6.75  | 6.75  | 6.75  | 7.09  | 8.25  | 8.25  | 8.43   | 7.11   |
| ปี 2551                                                                                     | 8.25  | 9.08  | 10.70 | 11.47 | 11.83 | 10.39 | 10.73 | 11.55 | 14.00 | 15.95 | 16.15 | 16.05 | 12.18  | 12.41  |
| ปี 2552                                                                                     | 14.10 | 13.36 | 13.05 | 12.75 | 11.92 | 10.34 | 10.05 | 9.75  | 9.48  | 9.39  | 9.75  | 9.75  | 11.14  | 10.16  |
| ปี 2553                                                                                     | 10.10 | 10.53 | 12.64 | 13.13 | 11.65 | 10.86 | 10.91 | 13.20 |       |       |       |       | 11.63  | 11.66  |
| <b>4. ราคามะพร้าวขาว (ณ โรงงานกะปิสด กทม.) 2/ : บาท/กก.</b>                                 |       |       |       |       |       |       |       |       |       |       |       |       |        |        |
| ปี 2547                                                                                     | 16.20 | 17.24 | 16.16 | 16.03 | 12.36 | 8.39  | 8.25  | 8.35  | 9.16  | 10.44 | 10.68 | 10.25 | 11.96  | 9.49   |
| ปี 2548                                                                                     | 10.83 | 12.4  | 12.90 | 12.99 | 11.43 | 10.25 | 10.25 | 10.64 | 10.89 | 13.85 | 21.24 | 22.61 | 13.36  | 11.22  |
| ปี 2549                                                                                     | 23.25 | 23.49 | 24.08 | 21.69 | 20.50 | 19.55 | 14.13 | 13.50 | 13.50 | 15.26 | 19.36 | 19.17 | 18.96  | 16.07  |
| ปี 2550                                                                                     | 18.08 | 16.98 | 14.03 | 12.50 | 11.70 | 10.05 | 9.28  | 9.25  | 8.78  | 9.16  | 10.75 | 11.08 | 11.80  | 9.70   |
| ปี 2551                                                                                     | 12.49 | 15.10 | 17.23 | 17.86 | 18.78 | 18.77 | 18.75 | 19.16 | 23.00 | 25.91 | 25.50 | 24.70 | 19.77  | 20.73  |
| ปี 2552                                                                                     | 18.70 | 16.91 | 17.31 | 17.25 | 15.31 | 14.07 | 13.85 | 13.01 | 12.48 | 11.92 | 12.25 | 12.25 | 14.61  | 13.44  |
| ปี 2553                                                                                     | 12.95 | 14.03 | 18.36 | 19.44 | 18.59 | 17.93 | 17.74 | 19.69 |       |       |       |       | 17.34  | 18.49  |
| <b>5. ราคามะพร้าวแห้ง 90% (1 โรงงานหีบน้ำมันมะพร้าวปริมาตร) 2/ : บาท/กก.</b>                |       |       |       |       |       |       |       |       |       |       |       |       |        |        |
| ปี 2547                                                                                     | 10.29 | 11.06 | 11.87 | 12.57 | 12.83 | 10.97 | 11.24 | 11.40 | 12.14 | 12.45 | 12.27 | 11.88 | 11.75  | 11.84  |
| ปี 2548                                                                                     | 11.29 | 11.06 | 11.97 | 12.17 | 12.15 | 12.15 | 12.31 | 11.82 | 11.26 | 12.20 | 12.40 | 12.56 | 11.95  | 11.98  |
| ปี 2549                                                                                     | 12.94 | 13.11 | 13.15 | 13.15 | 13.15 | 13.15 | 13.15 | 13.15 | 13.09 | 13.05 | 13.11 | 13.15 | 13.11  | 13.12  |
| ปี 2550                                                                                     | 13.25 | 13.41 | 13.10 | 13.07 | 13.20 | 13.02 | 12.70 | 12.65 | 12.57 | 13.01 | 13.60 | 13.90 | 13.12  | 12.86  |
| ปี 2551                                                                                     | 15.26 | 15.62 | 17.23 | 17.44 | 18.22 | 19.79 | 21.39 | 19.43 | 19.07 | 19.20 | 18.55 | 17.75 | 18.25  | 19.52  |
| ปี 2552                                                                                     | 16.04 | 15.18 | 16.19 | 16.25 | 16.95 | 16.85 | 16.18 | 15.59 | 14.77 | 13.75 | 13.60 | 13.63 | 15.42  | 15.68  |
| ปี 2553                                                                                     | 13.85 | 13.95 | 14.07 | 14.10 | 14.25 | 14.43 | 14.84 | 15.71 |       |       |       |       | 14.40  | 14.81  |
| <b>6. ราคามันมะพร้าวดิบ (ขายส่งตลาดกทม.) 2/ : บาท/กก.</b>                                   |       |       |       |       |       |       |       |       |       |       |       |       |        |        |
| ปี 2547                                                                                     | 19.73 | 21.00 | 22.92 | 24.54 | 25.18 | 22.40 | 22.57 | 22.87 | 24.45 | 25.15 | 24.65 | 23.17 | 23.22  | 23.77  |
| ปี 2548                                                                                     | 21.33 | 20.49 | 23.14 | 23.63 | 23.48 | 23.59 | 23.79 | 22.70 | 21.33 | 23.16 | 23.45 | 23.88 | 22.83  | 23.01  |
| ปี 2549                                                                                     | 25.21 | 27.17 | 27.59 | 27.59 | 27.36 | 26.92 | 25.46 | 24.25 | 24.05 | 23.60 | 23.83 | 24.55 | 25.63  | 25.27  |
| ปี 2550                                                                                     | 25.75 | 27.76 | 27.09 | 27.30 | 28.04 | 28.92 | 27.09 | 27.09 | 27.15 | 29.25 | 32.57 | 33.18 | 28.43  | 27.92  |
| ปี 2551                                                                                     | 36.33 | 36.88 | 38.12 | 38.40 | 39.34 | 41.07 | 44.68 | 40.02 | 37.24 | 36.51 | 35.72 | 34.92 | 38.27  | 39.81  |
| ปี 2552                                                                                     | 33.18 | 31.47 | 31.92 | 32.50 | 33.53 | 32.92 | 31.02 | 29.68 | 28.57 | 25.70 | 25.09 | 25.36 | 30.08  | 30.24  |
| ปี 2553                                                                                     | 26.58 | 27.09 | 27.70 | 28.25 | 28.64 | 30.32 | 31.88 | 33.82 |       |       |       |       | 29.29  | 31.17  |
| <b>7. ราคามันมะพร้าวดิบ ตลาดต่างประเทศ (รอดเตอร์ดัม) 3/ : บาท/กก.</b>                       |       |       |       |       |       |       |       |       |       |       |       |       |        |        |
| ปี 2547                                                                                     | 22.66 | 25.21 | 27.29 | 29.49 | 29.47 | 26.70 | 27.77 | 26.69 | 27.36 | 26.85 | 26.56 | 25.66 | 26.81  | 27.47  |
| ปี 2548                                                                                     | 24.98 | 25.03 | 27.36 | 26.73 | 25.99 | 26.21 | 25.21 | 22.49 | 23.02 | 23.81 | 23.75 | 22.28 | 24.74  | 24.46  |
| ปี 2549                                                                                     | 22.11 | 23.22 | 22.22 | 21.76 | 21.83 | 21.91 | 22.11 | 22.74 | 22.72 | 23.29 | 22.96 | 26.19 | 22.76  | 22.43  |
| ปี 2550                                                                                     | 26.37 | 27.36 | 27.00 | 28.64 | 30.90 | 33.74 | 31.16 | 30.91 | 31.66 | 34.46 | 38.22 | 38.83 | 31.60  | 32.14  |
| ปี 2551                                                                                     | 42.53 | 45.22 | 46.23 | 45.80 | 48.20 | 52.53 | 47.99 | 40.13 | 38.13 | 30.57 | 24.83 | 25.64 | 40.65  | 42.93  |
| ปี 2552                                                                                     | 23.99 | 23.47 | 22.29 | 26.08 | 29.40 | 25.36 | 23.46 | 25.25 | 23.46 | 23.47 | 23.85 | 25.41 | 24.62  | 25.07  |
| ปี 2553                                                                                     | 25.84 | 26.70 | 29.77 | 30.64 | 30.01 | 32.31 | 33.37 | 47.82 |       |       |       |       | 32.06  | 35.88  |

## เงา

## 1. ผลผลิตและความต้องการใช้ (ตัน)

|                           | ปี 2550 | ปี 2551 | ปี 2552 | ปี 2553 |
|---------------------------|---------|---------|---------|---------|
| 1.1 ผลผลิต (ตัน)          | 489,300 | 404,100 | 370,600 | 342,000 |
| - ภาคตะวันออก             | 291,600 | 280,700 | 224,400 | 219,820 |
| - ภาคใต้                  | 190,900 | 116,800 | 141,200 | 117,580 |
| 1.2 ความต้องการใช้        |         |         |         |         |
| - บริโภคภายในประเทศ (ตัน) | 470,060 | 382,880 | 348,250 | 319,500 |
| - แปรรูป                  | 17,000  | 15,700  | 17,000  | 17,000  |
| 1.3 ส่งออก(กระป๋อง)       |         |         |         |         |
| - ปริมาณ (ตัน)            | 5,500   | 5,500   | 5,500   | 5,500   |
| - มูลค่า (ล้านบาท)        | 180     | 180     | 180     | -       |
| 1.4 ส่งออก(สด)            |         |         |         |         |
| - ปริมาณ (ตัน)            | 2,240   | 5,520   | 5,350   | 5,500   |
| - มูลค่า (ล้านบาท)        | 42      | 67      | 70      | -       |

## 2. ผลผลิตออกสู่ตลาดมาก

- ภาคตะวันออก เดือน พฤษภาคม – มิถุนายน จังหวัด ตราด ระยอง
- ภาคใต้ เดือน กรกฎาคม – กันยายน สุราษฎร์ธานี นครศรีธรรมราช ชุมพร

## 3. ราคา (บาท/กก.)

|                                   |      |      |       |               |
|-----------------------------------|------|------|-------|---------------|
| เกษตรกรขายได้                     | 8.84 | 9.50 | 12.34 | 18.81(เม.ย.)  |
| (ที่มา: สำนักงานเศรษฐกิจการเกษตร) |      |      |       | 10.19 (พ.ค.)  |
|                                   |      |      |       | 12.77 (มิ.ย.) |
|                                   |      |      |       | 19.13 (ก.ค.)  |
|                                   |      |      |       | 14.58 (ส.ค.)  |

## 4. ต้นทุนการผลิต (บาท/กก.)

|                                   |      |      |      |      |
|-----------------------------------|------|------|------|------|
|                                   | 9.76 | 8.58 | 9.63 | 9.18 |
| (ที่มา: สำนักงานเศรษฐกิจการเกษตร) |      |      |      |      |

## 5. สถานการณ์และมาตรการแก้ไขปัญหา

### 5.1 สถานการณ์เงาะภาคใต้ปี 2553

1) สำนักงานเศรษฐกิจการเกษตร ได้คาดการณ์ผลผลิตเงาะปี 2553 มีประมาณ 342,000 ตัน ลดลงจากปีที่ผ่านมาร้อยละ 7.72 โดยแยกเป็นผลผลิตเงาะภาคตะวันออกร้อยละ 60 หรือ 219,820 ตัน ลดลงจากปีก่อนร้อยละ 2.04 และภาคใต้ ร้อยละ 35 หรือ 117,580 ตัน ลดลงจากปีก่อนร้อยละ 16.73

ผลผลิตเงาะภาคใต้ เริ่มออกสู่ตลาดตั้งแต่ช่วงปลายเดือนมิถุนายน 2553 โดยในปีนี้มีผลผลิตผลไม้ภาคใต้ออกสู่ตลาดช้ากว่าปกติ มีปริมาณน้อย เนื่องจากสภาพอากาศแห้งแล้ง ทำให้กระทบต่อการติดผล

2) ราคาเงาะอยู่ในเกณฑ์ที่ดี โดยราคาเกษตรกรขายได้ เงาะทะเลเฉลี่ยเดือนสิงหาคม 2553 กก. ละ 14.58 บาท สูงกว่าช่วงเดียวกันของปีที่ผ่านมา (5.68 บาท/กก)

3) ขณะนี้ผลผลิตเงาะภาคใต้ตอนบน ออกสู่ตลาดแล้วร้อยละ 80

### 5.2 มาตรการแก้ไขปัญหา

1) การกระจายผลผลิตในประเทศ โดยดำเนินการ (1) เชื่อมโยงกระจายผ่านผู้ประกอบการในจังหวัดปลายทาง (2) ใช้กลไกของ Modern Trade รับซื้อผลผลิตเงาะจากเกษตรกรในปริมาณเพิ่มขึ้น และหลีกเลี่ยงการใช้กลยุทธ์ตัดราคาจำหน่าย

2) เชื่อมโยงโรงงานแปรรูปผลไม้กระป๋อง เพื่อขอให้รับซื้อผลผลิตจากเกษตรกรโดยตรง

3) ผลักดันการส่งออก กรมส่งเสริมการค้าระหว่างประเทศ จัดงานเจรจาซื้อขายผลไม้ระหว่างกลุ่มเกษตรกรกับผู้ซื้อ ณ จันทบุรี วันที่ 3 มีนาคม 2553 และ จ.สุราษฎร์ธานี วันที่ 9 เมษายน 2553

4) จัดสถานที่จำหน่าย โดยประสานกลุ่มเกษตรกรนำผลไม้มาจำหน่ายให้ผู้บริโภคโดยตรง ณ สถานที่ต่างๆ อาทิ การจัดงานมหกรรมชงฟ้ามหาชน และกระทรวงพาณิชย์

5) รณรงค์การบริโภค โดยเผยแพร่หนังสือผลไม้ในเมนูอาหาร ใช้ประกอบอาหารคาว และอาหารหวาน รวมทั้งการใช้ในการประชุมสัมมนาและเน้นอาหารเสริมในเมนูหลักทุกมื้อ

## 6. มติ คชก.

คชก. มีมติ (26 มี.ค.53) อนุมัติเงิน 116.724 ลบ. และมติ (1 กค.53) อนุมัติเงิน 270.6655 ลบ. ให้ กษ. เพื่อบริหารจัดการผลไม้ภาคตะวันออกและผลไม้ภาคใต้ ด้วยการกระจายผลผลิตออกนอกแหล่งผลิต (สนับสนุนค่าจัดการคุณภาพและค่าขนส่ง) สนับสนุนบรรจุกัญชี รวมทั้งสนับสนุนเงินทุนหมุนเวียนและชดเชยดอกเบี้ยเพื่อเสริมสภาพคล่อง

.....

สำนักส่งเสริมการค้าสินค้าเกษตร

กรมการค้าภายใน

กันยายน 2553

## ราคาเกษตรกรขายได้เงาะโรงเรียนคณะ

หน่วย : บาท/กก

| ปี   | เมษ.  | พค.   | มิย.  | กค.   | สค.   | กย.   | เฉลี่ย |
|------|-------|-------|-------|-------|-------|-------|--------|
| 2539 | 18.34 | 9.78  | 8.23  | 11.93 | 13.37 | 7.64  | 10.57  |
| 2540 | 50.00 | 18.90 | 14.43 | 6.31  | 10.37 | 11.74 | 14.90  |
| 2541 | 23.82 | 21.16 | 21.85 | 16.91 | 17.03 | 10.52 | 19.70  |
| 2542 | 29.04 | 15.36 | 8.53  | 13.30 | 15.16 | 18.17 | 13.25  |
| 2543 |       | 16.35 | 7.50  | 7.27  | 7.81  | 19.86 | 9.81   |
| 2544 | 19.04 | 8.70  | 12.75 | 13.44 | 7.21  | 8.00  | 11.04  |
| 2545 | 14.12 | 6.84  | 5.58  | 7.12  | 3.68  | 5.99  | 5.96   |
| 2546 | 25.00 | 27.57 | 9.82  | 5.65  | 5.76  | 6.18  | 10.17  |
| 2547 | 17.89 | 6.29  | 6.56  | 10.61 | 6.53  | 6.05  | 7.46   |
| 2548 | 13.10 | 7.49  | 8.09  | 9.49  | 5.95  | 7.66  | 7.97   |
| 2549 | 25.50 | 19.27 | 9.58  | 9.98  | 12.08 | 17.74 | 15.77  |
| 2550 | 12.01 | 11.22 | 8.00  | 8.77  | 4.13  | 6.48  | 8.84   |
| 2551 | 15.50 | 8.38  | 8.41  | 10.99 | 9.83  | 11.67 | 9.50   |
| 2552 | 38.17 | 15.97 | 7.97  | 7.27  | 5.68  | 6.66  | 12.34  |
| 2553 | 18.81 | 10.19 | 12.77 | 19.13 | 14.58 |       |        |

ที่มา : สำนักงานเศรษฐกิจการเกษตร

agrihp\_01/D/ตีพิมพ์รายเดือน/ราคาเงาะรายเดือน

## มังคุด

## 1. ผลผลิตและความต้องการใช้ (ตัน)

|                          | ปี 2550 | ปี 2551 | ปี 2552 | ปี 2553 |
|--------------------------|---------|---------|---------|---------|
| 1.1 ผลผลิตไทย            | 348,200 | 175,300 | 270,560 | 258,000 |
| - ภาคตะวันออก            | 111,600 | 110,600 | 110,500 | 125,650 |
| - ภาคใต้                 | 235,000 | 62,900  | 158,400 | 130,560 |
| 1.2 การใช้ภายในประเทศ    |         |         |         |         |
| - บริโภคสด               | 301,000 | 131,030 | 152,560 | 138,000 |
| 1.3 ส่งออก(สดและแช่แข็ง) |         |         |         |         |
| - ปริมาณ (ตัน)           | 47,200  | 44,270  | 118,000 | 120,000 |
| - มูลค่า (ล้านบาท)       | 755     | 750     | 1,900   |         |

## 2. ช่วงออกสู่ตลาดมาก/แหล่งผลิตสำคัญ

- ภาคตะวันออก เดือน พ.ค. – มิ.ย. จันทบุรี ระยอง และตราด
- ภาคใต้ เดือน ก.ค. – ก.ย. ชุมพร นครศรีธรรมราช และสุราษฎร์ธานี

## 3. ราคา (บาท/กก.)

|                                    |      |       |       |               |
|------------------------------------|------|-------|-------|---------------|
| ราคาเกษตรกรขายได้                  | 9.84 | 12.19 | 16.31 | 37.51(เม.ย.)  |
| (ที่มา : สำนักงานเศรษฐกิจการเกษตร) |      |       |       | 10.59(พ.ค.)   |
|                                    |      |       |       | 12.67 (มิ.ย.) |
|                                    |      |       |       | 16.12 (ก.ค.)  |
|                                    |      |       |       | 10.01(ส.ค.)   |

## 4. ต้นทุนการผลิต (บาท/กก.)

(ที่มา : สำนักงานเศรษฐกิจการเกษตร)

|      |       |       |       |
|------|-------|-------|-------|
| 9.82 | 13.65 | 13.86 | 13.93 |
|------|-------|-------|-------|

## 5. สถานการณ์และมาตรการแก้ไขปัญหา

## 5.1 สถานการณ์มังคุดภาคใต้ปี 2553

1) สำนักงานเศรษฐกิจการเกษตร ได้คาดการณ์ผลผลิตมังคุดปี 2553 มีประมาณ 258,000 ตัน ลดลงจากปีที่ผ่านมาร้อยละ 4.65 โดยแยกเป็นผลผลิตมังคุดภาคตะวันออกร้อยละ 45 หรือ 125,650 ตัน เพิ่มขึ้นจากปีก่อนร้อยละ 13.71 และภาคใต้ ร้อยละ 55 หรือ 130,560 ตัน ลดลงจากปีก่อนร้อยละ 17.58

ผลผลิตมังคุดภาคใต้ เริ่มออกสู่ตลาดตั้งแต่ช่วงปลายเดือนมิถุนายน 2553 โดยในปีนี้ ผลผลิตผลไม้ภาคใต้ออกสู่ตลาดช้ากว่าปกติ เนื่องจากสภาพอากาศแห้งแล้ง ทำให้กระทบต่อการติดผล

2) ราคามังคุดอยู่ในเกณฑ์ที่ดี โดยราคาเกษตรกรขายได้ มังคุดคละเฉลี่ยเดือนสิงหาคม 2553 กก. ละ 10.01 บาท สูงกว่าช่วงเดียวกันของปีที่ผ่านมา (4.89 บาท/กก)

3) ขณะนี้ได้สิ้นสุดฤดูกาลมังคุดภาคใต้แล้ว ผลผลิตมังคุดภาคใต้ตอนบนออกสู่ตลาดแล้ว 100 %

**5.2 มาตรการแก้ไขปัญหา**

1) การกระจายผลผลิตในประเทศ โดยดำเนินการ (1) เชื่อมโยงกระจายผ่านผู้ประกอบการในจังหวัดปลายทาง (2) ใช้กลไกของ Modern Trade รับซื้อผลผลิตจากเกษตรกรในปริมาณเพิ่มขึ้นและหลีกเลี่ยงการใช้กลยุทธ์ตัดราคาจำหน่าย

2) ผลักดันการส่งออก กรมส่งเสริมการส่งออก จัดงานเจรจาซื้อขายผลไม้ระหว่างกลุ่มเกษตรกรกับผู้ซื้อ ณ จีนทური วันที่ 3 มีนาคม 2553 และ จ.สุราษฎร์ธานี วันที่ 9 เมษายน 2553

3) จัดสถานที่จำหน่าย โดยประสานกลุ่มเกษตรกรนำผลไม้มาจำหน่ายให้ผู้บริโภคโดยตรง ณ สถานที่ต่างๆ อาทิ การจัดงานมหกรรมธงฟ้ามหาชน และกระทรวงพาณิชย์

4) หนุนการบริโภค โดยเผยแพร่หนังสือผลไม้ในเมนูอาหาร ใช้ประกอบอาหารคาว และอาหารหวาน รวมทั้งการใช้ในการประชุมสัมมนาและเน้นอาหารเสริมในเมนูหลักทุกมื้อ

**6. มติ คชก.**

คชก. มีมติ (26 มี.ค.53) อนุมัติเงิน 116.724 ลบ. และมติ (1 กค.53) อนุมัติเงิน 270.6655 ลบ. ให้ กษ. เพื่อบริหารจัดการผลไม้ภาคตะวันออกและผลไม้ภาคใต้ ด้วยการกระจายผลผลิตออกนอกแหล่งผลิต (สนับสนุนค่าจัดการคุณภาพและค่าขนส่ง) สนับสนุนบรรจุกัญชี รวมทั้งสนับสนุนเงินทุนหมุนเวียนและชดเชยดอกเบี้ยเพื่อเสริมสภาพคล่อง

.....

สำนักส่งเสริมการค้าสินค้าเกษตร  
กรมการค้าภายใน  
กันยายน 2553

### ราคาเกษตรกรขายได้มั่งคุด

หน่วย : บาท/กก

| ปี   | เมย.  | พค.   | มิย.  | กค.   | สค.   | กย.   | เฉลี่ย |
|------|-------|-------|-------|-------|-------|-------|--------|
| 2539 | 42.00 | 24.69 | 18.21 | 21.35 | 19.00 | -     | 24.76  |
| 2540 |       | 36.12 | 12.60 | 12.09 | -     | -     | 20.15  |
| 2541 | 43.44 | 31.75 | 26.49 | 26.34 | 20.04 | 20.30 | 26.98  |
| 2542 | 41.71 | 30.99 | 14.17 | 17.39 | 12.80 | 13.00 | 19.79  |
| 2543 | 83.50 | 25.70 | 15.38 | 12.86 | 13.30 | -     | 21.02  |
| 2544 | 24.79 | 15.93 | 19.73 | 14.61 | 11.18 | 15.06 | 16.14  |
| 2545 | 13.65 | 9.90  | 11.82 | 8.99  | 6.86  | 11.50 | 9.64   |
| 2546 | 25.00 | 33.00 | 16.30 | 10.66 | 13.86 | 15.22 | 18.53  |
| 2547 | 24.50 | 11.77 | 17.22 | 15.68 | 10.05 | 11.77 | 14.12  |
| 2548 | 13.50 | 12.22 | 9.62  | 7.47  | 10.50 | 31.50 | 11.46  |
| 2549 | 57.97 | 25.57 | 14.63 | 11.11 | 17.50 | -     | 19.47  |
| 2550 | 14.68 | 14.80 | 10.13 | 9.06  | 4.96  | 8.03  | 9.84   |
| 2551 | 33.14 | 11.59 | 9.16  | 10.46 | -     | -     | 12.19  |
| 2552 | 52.80 | 15.36 | 7.98  | 6.95  | 4.89  | 6.17  | 16.31  |
| 2553 | 37.51 | 10.59 | 12.67 | 16.12 | 10.01 |       |        |

ที่มา : สำนักงานเศรษฐกิจการเกษตร

agrihp\_01/D/ด้อม/รายเดือน/ราคามั่งคุดรายเดือน

## ทุเรียน

## 1. ผลผลิตและการใช้ (ตัน)

|                           | ปี 2550 | ปี 2551 | ปี 2552 | ปี 2553     |
|---------------------------|---------|---------|---------|-------------|
| 1.1 ผลผลิต                | 750,700 | 637,800 | 661,700 | 602,100     |
| - ภาคตะวันออก             | 381,700 | 375,400 | 343,500 | 323,370     |
| - ภาคใต้                  | 346,700 | 241,100 | 299,200 | 258,920     |
| 1.2 การใช้ภายในประเทศ     |         |         |         |             |
| - บริโภคสด                | 505,200 | 386,460 | 352,630 | 301,100     |
| - แปรรูป                  | 37,500  | 31,900  | 33,100  | 30,100      |
| 1.3 ส่งออก (สดและแช่แข็ง) |         |         |         | (ม.ค.-ก.ค.) |
| - ปริมาณ (ตัน)            | 170,472 | 219,438 | 275,960 | 146,242     |
| - มูลค่า (ล้านบาท)        | 3,000   | 3,500   | 4,625   | 2,643       |

## 2. ต้นทุนการผลิต (บาท/กก.)

|                            | ปี 2550 | ปี 2551 | ปี 2552 | ปี 2553 |
|----------------------------|---------|---------|---------|---------|
| 2. ต้นทุนการผลิต (บาท/กก.) | 11.62   | 15.88   | 14.12   | 13.69   |

## 3. ช่วงผลผลิตออกสู่ตลาด

- ภาคตะวันออก เดือนพฤษภาคม - มิถุนายน
  - ภาคใต้ เดือนกรกฎาคม - กันยายน
- จังหวัดบุรีรัมย์ และตราด  
ชุมพร สุราษฎร์ธานี และนครศรีธรรมราช

## 4. ราคาที่เกษตรกรขายได้ (บาท/กก.)

|                 |       |       |       |       |           |
|-----------------|-------|-------|-------|-------|-----------|
| - พันธุ์ชะนี    | 11.91 | 11.46 | 12.20 | 18.00 | (เม.ย.53) |
|                 |       |       |       | 11.05 | (พ.ค.53)  |
|                 |       |       |       | 18.42 | (มิ.ย.53) |
|                 |       |       |       | 18.00 | (ก.ค.53)  |
|                 |       |       |       | -     | (ส.ค.53)  |
| - พันธุ์หมอนทอง | 19.00 | 15.83 | 20.44 | 23.27 | (เม.ย.53) |
|                 |       |       |       | 23.87 | (พ.ค.53)  |
|                 |       |       |       | 27.53 | (มิ.ย.53) |
|                 |       |       |       | 22.70 | (ก.ค.53)  |
|                 |       |       |       | 20.06 | (ส.ค.53)  |



## 5. สถานการณ์ ปี 2553

5.1 สำนักงานเศรษฐกิจการเกษตร คาดการณ์ผลผลิตทุเรียนปี 2553 มีประมาณ 602,100 ตัน ลดลงจากปีที่ผ่านมา ร้อยละ 9 โดยผลผลิตทุเรียนภาคตะวันออก ร้อยละ 50 หรือ 323,370 ตัน ลดลงจากปีก่อนร้อยละ 5.86 ภาคใต้ ร้อยละ 45 หรือ 258,920 ตัน ลดลงจากปีที่ผ่านมาร้อยละ 13.46 เนื่องจากได้รับผลกระทบจากภาวะแล้ง

5.2 ผลผลิตทุเรียนภาคตะวันออก เริ่มออกสู่ตลาดในช่วงเดือนเมษายน 2553 และออกสู่ตลาดมากที่สุดในเดือนพฤษภาคม 2553 ขณะนี้สิ้นสุดฤดูกาลผลิตผลผลิตผลไม้ภาคตะวันออกแล้ว โดยในปีนี้อัตราทุเรียนหอมทองภาคตะวันออกอยู่ในระดับกก.ละ 22-25 บาท สูงกว่าปีที่ผ่านมา (15-20บ/กก.) เนื่องจากในปีนี้อัตราผลผลิตลดลง เนื่องจากได้รับผลกระทบแล้ง

5.3 ผลผลิตทุเรียนภาคใต้ เริ่มออกสู่ตลาดในช่วงเดือนกรกฎาคม 2553 และออกมากที่สุดในช่วงกลางเดือน ก.ค. – กลางเดือน ส.ค. 53 ราคาเกษตรกรขายได้ทุเรียนหอมทองเฉลี่ยเดือนกรกฎาคม 2553 กก.ละ 22.70 บาท สูงกว่าปีที่ผ่านมา (18.00 บ/กก.) โดยขณะนี้ผลผลิตภาคใต้ตอนบนได้ออกสู่ตลาดแล้ว ร้อยละ 65

## 6. มาตรการแก้ไขปัญหาปี 2553

6.1 กระจายผลผลิตภายในประเทศ (1) เชื่อมโยงกระจายผ่านผู้ประกอบการในจังหวัดปลายทาง (2) ใช้กลไกของ Modern Trade รับซื้อผลผลิตทุเรียนจากเกษตรกรในปริมาณเพิ่มขึ้นและหลีกเลี่ยงการใช้กลยุทธ์ตัดราคาจำหน่าย

6.2 ผลักดันการส่งออก สอ.จัดงานเจรจาซื้อขายผลไม้เพื่อให้มีการเจรจาซื้อขายผลไม้ระหว่างกลุ่มเกษตรกรกับผู้ซื้อ 3 ภาค ได้แก่ ภาคตะวันออก ที่จังหวัดจันทบุรี เมื่อวันที่ 3 มีนาคม 2553 ภาคเหนือที่จังหวัดเชียงใหม่ เมื่อวันที่ 2 เม.ย.2553 และภาคใต้ ที่จังหวัดสุราษฎร์ธานี เมื่อวันที่ 9 เม.ย. 2553

6.3 จัดสถานที่จำหน่าย โดยประสานกลุ่มเกษตรกรนำผลไม้มาจำหน่ายให้ผู้บริโภคโดยตรง ณ สถานที่ต่างๆ อาทิ การจัดงานมหกรรมชงฟ้ามหาชนและจำหน่ายที่กระทรวงพาณิชย์

6.4 หนุนการค้าบริโภค โดยเผยแพร่หนังสือผลไม้ในเมนูอาหารใช้ประกอบอาหารคาวและอาหารหวาน รวมทั้งการใช้ในห้องประชุมสัมมนาและเน้นเป็นอาหารเสริม

## 7. มติ คชก.

คชก. ได้มีมติ (26 มี.ค.53 และ 1 ก.ค. 53) อนุมัติเงิน 620.7295 ล้านบาท ให้กระทรวงเกษตรและสหกรณ์ เพื่อบริหารจัดการผลไม้ภาคตะวันออก (116.724 ลบ.) ลิ้นจี่ (56.660 ลบ.) ลำไย (176.68 ลบ.) และผลไม้ภาคใต้ (270.6655 ลบ.) ด้วยการสนับสนุนค่าจัดการคุณภาพและค่าขนส่ง ค่าบรรจุภัณฑ์ ค่าส่งเสริมการตลาดทั้งในประเทศและต่างประเทศ รวมทั้งเงินทุนหมุนเวียนและชดเชยดอกเบี้ยเงินกู้เพื่อเสริมสร้างสภาพคล่อง

\*\*\*\*\*

สำนักส่งเสริมการค้าสินค้าเกษตร

กรมการค้าภายใน

กันยายน 2553

ก.2-2/ทุเรียน/ทุเรียนรายเดือน/2553/ทุเรียนรายเดือน(ใหม่)

## ราคาที่ใช้เกษตรกรขายได้ทุเรียน

พันธุ์ชะนี

หน่วย : บาท/กก.

| ปี   | เม.ย. | พ.ค.  | มิ.ย. | ก.ค.  | ส.ค.  | ก.ย.  | เฉลี่ย |
|------|-------|-------|-------|-------|-------|-------|--------|
| 2540 | 28.58 | 13.58 | 5.70  | 8.42  | 14.05 | 15.00 | 13.88  |
| 2541 | 14.38 | 14.01 | 17.32 | 18.64 | 11.56 | 9.00  | 15.71  |
| 2542 | 15.68 | 7.63  | 5.67  | 8.10  | 8.50  | 13.50 | 9.94   |
| 2543 | 34.33 | 6.92  | 5.97  | 8.31  | 8.38  |       | 11.83  |
| 2544 | 10.31 | 5.12  | 13.97 | 12.37 | 4.50  | 9.50  | 9.66   |
| 2545 | 16.16 | 4.29  | 6.69  | 6.90  | 5.00  |       | 7.89   |
| 2546 | 12.45 | 21.60 | 8.64  | 6.30  | 5.59  |       | 10.15  |
| 2547 | 8.06  | 4.42  | 6.71  | 8.12  | 6.83  | 6.04  | 7.32   |
| 2548 | 7.82  | 7.50  | 8.42  | 7.31  | 4.00  |       | 7.29   |
| 2549 | 22.77 | 10.40 | 7.75  | 6.72  |       |       | 11.26  |
| 2550 | 9.09  | 12.24 | 12.49 | 12.00 |       |       | 11.72  |
| 2551 | 12.19 | 7.21  | 11.67 | 15.87 | 14.07 |       | 11.78  |
| 2552 | 25.31 | 12.00 | 10.04 | 9.10  | 8.00  |       | 12.89  |
| 2553 | 18.00 | 11.05 | 18.42 | 18.00 | 11.96 | 0.00  | 0.00   |

(สป.1)

พันธุ์หมอนทอง

หน่วย : บาท/กก.

| ปี   | เม.ย. | พ.ค.  | มิ.ย. | ก.ค.  | ส.ค.  | ก.ย.  | เฉลี่ย |
|------|-------|-------|-------|-------|-------|-------|--------|
| 2540 | 42.14 | 24.44 | 13.18 | 18.19 | 21.16 | 35.60 | 25.15  |
| 2541 | 27.24 | 26.54 | 33.00 | 35.33 | 23.16 | 23.04 | 30.07  |
| 2542 | 28.89 | 23.98 | 15.00 | 16.92 | 21.23 | 19.40 | 21.67  |
| 2543 | 55.33 | 18.05 | 12.26 | 16.05 | 15.63 | 22.58 | 22.37  |
| 2544 | 24.96 | 14.17 | 21.48 | 24.04 | 10.41 | 13.73 | 18.35  |
| 2545 | 28.44 | 11.52 | 15.76 | 14.17 | 11.35 | 15.71 | 16.05  |
| 2546 | 20.57 | 26.08 | 22.90 | 12.34 | 12.97 | 13.51 | 18.25  |
| 2547 | 22.99 | 10.06 | 17.04 | 15.83 | 13.69 | 10.28 | 16.31  |
| 2548 | 13.67 | 16.46 | 16.77 | 17.22 | 10.89 | 20.86 | 16.29  |
| 2549 | 33.03 | 18.72 | 16.29 | 13.74 | 13.04 | 19.18 | 18.97  |
| 2550 | 18.51 | 19.14 | 17.28 | 14.42 | 9.46  | 16.17 | 16.75  |
| 2551 | 21.85 | 16.32 | 19.95 | 19.72 | 21.38 | 23.54 | 20.93  |
| 2552 | 38.01 | 20.89 | 18.09 | 18.56 | 15.48 | 14.70 | 21.52  |
| 2553 | 23.27 | 23.87 | 27.53 | 22.70 | 19.43 | 20.06 | 0.00   |

(สป.1)

ที่มา : สำนักงานเศรษฐกิจการเกษตร

ก.2-2/ทุเรียน/ราคาสดก./ราคาทุเรียนรายเดือน

## ลองกอง

## 1. ผลผลิตและความต้องการใช้ (ตัน)

|                       | ปี 2550 | ปี 2551 | ปี 2552 | ปี 2553    |
|-----------------------|---------|---------|---------|------------|
| 1.1 ผลผลิตไทย         | 236,100 | 100,600 | 158,300 | 151,806    |
| - ภาคตะวันออก         | 50,000  | 62,000  | 61,000  | 63,880     |
| - ภาคใต้              | 182,000 | 34,600  | 93,300  | 87,926     |
| 1.2 การใช้ภายในประเทศ |         |         |         |            |
| - บริโภคสด            | 234,600 | 99,970  | 156,800 | 150,000    |
| 1.3 ส่งออกสด          |         |         |         | (มค.-ก.ค.) |
| - ปริมาณ (ตัน)        | 1,480   | 632     | 1,509   | 1,470      |
| - มูลค่า (ล้านบาท)    | 23      | 10      | 18      | 35.32      |

## 2. ช่วงออกสู่ตลาดมาก/แหล่งผลิตสำคัญ

- ภาคตะวันออก พ.ค. - ก.ค. จันทบุรี ระยอง และตราด
- ภาคใต้ ส.ค. - ต.ค. ชุมพร นครศรีธรรมราช สุราษฎร์ธานี ยะลา ปัตตานี นราธิวาส

## 3. ราคา (บาท/กก.)

|                                    |       |       |       |              |
|------------------------------------|-------|-------|-------|--------------|
| ราคาเกษตรกรขายได้ เกรดคละ          | 21.57 | 25.06 | 21.34 | 28.75 (เมย.) |
| (ที่มา : สำนักงานเศรษฐกิจการเกษตร) |       |       |       | 22.07 (พค.)  |
|                                    |       |       |       | 23.98 (มิย.) |
|                                    |       |       |       | 23.99 (กค.)  |
|                                    |       |       |       | 18.31 (สค.)  |

## 4. ต้นทุนการผลิต (บาท/กก.)

(ที่มา : สำนักงานเศรษฐกิจการเกษตร)

## 5. สถานการณ์และมาตรการแก้ไขปัญหา

## 5.1 สถานการณ์ปี 2553

1) กระทรวงเกษตรและสหกรณ์ ได้ประมาณการผลผลิตปี 2553 มีประมาณ 151,806 ตัน ลดลงจากปีที่ผ่านมา ร้อยละ 4.10 โดยแยกเป็นภาคตะวันออก(ร้อยละ 40) จำนวน 63,880 ตัน เพิ่มขึ้นจากปีก่อนร้อยละ 4.64 ออกสู่ตลาดมาก ช่วงกลางเดือน พ.ค. - มิ.ย. ส่วนภาคใต้(ร้อยละ 60) จำนวน 87,926 ตัน ลดลงจากปีก่อน ร้อยละ 5.76 ออกมาช่วง เดือน ก.ค. - ต.ค.

2) ขณะนี้เป็นช่วงผลผลิตลงกอง 3 จชต. กำลังออกสู่ตลาด ผลผลิตแบ่งออกเป็น 3 รุ่น รุ่น 1 (ร้อยละ 35) ออกช่วง ส.ค. ส่วนรุ่น 2 (ร้อยละ 50) ซึ่งมีปริมาณมากที่สุด ออกช่วง ก.ย. และรุ่น 3 (ร้อยละ 15) จะออกในช่วงต้น ต.ค. โดยผลผลิตที่ออกขณะนี้ เป็นผลผลิตรุ่นที่ 1

3) ราคาเกษตรกรขายได้ลงกองเกรด A กก.ละ 25.50 บาท เกรด B กก.ละ 19 บาท และเกรด C กก.ละ 10-11 บาท

4) ผลผลิตออกสู่ตลาดแล้วประมาณร้อยละ 50 โดยผลผลิตรุ่น 2 จะออกมากเดือน ก.ย. 53

## 5.2 มาตรการแก้ไขปัญหา

1) กระจายภายในประเทศ โดยการเชื่อมโยงผู้ประกอบการ เพื่อกระจายผลผลิตไปสู่จังหวัดปลายทางทั่วประเทศ โดยกรมการค้าภายใน ได้รับจัดสรรงบประมาณเพื่อกระจายผลไม้ ออกนอกแหล่งผลิต ในวงเงิน 24.4 ล้านบาท จัดสรรให้ 3 จังหวัดชายแดนภาคใต้ (นราธิวาส ยะลา ปัตตานี) เพื่อสนับสนุนค่าบริหารจัดการรวบรวมและกระจายผลผลิตผลไม้ โดยเน้นลงกอง

2) เชื่อมโยงห้างค้าปลีกขนาดใหญ่ โดยร่วมกับ สอ. จัดให้มีพิธีลงนามในบันทึกความเข้าใจระหว่างห้างค้าปลีกขนาดใหญ่กับกระทรวงพาณิชย์ (คน.และสอ.) เพื่อรับซื้อผลผลิตเพิ่มขึ้น และหลีกเลี่ยงการใช้กลยุทธ์ตัดราคาจำหน่ายปลีก

## 6. มติ คชก.

คชก. ได้อนุมัติเงินรวม 146.9935 ล้านบาท ให้กระทรวงเกษตรและสหกรณ์ เพื่อบริหารจัดการผลไม้ 5 จังหวัดชายแดนภาคใต้ โดยการชดเชยค่าบริหารจัดการคุณภาพ (2.50 บาท/กก.) ค่าการตลาดและค่าขนส่ง (6 บาท/กก.) การสนับสนุนบรรจุภัณฑ์ รวมทั้งการสนับสนุนเงินทุนและชดเชยดอกเบี้ยเพื่อเสริมสภาพคล่อง

.....

สำนักส่งเสริมการค้าสินค้าเกษตร  
กรมการค้าภายใน  
กันยายน 2553

## ราคาเกษตรกรขายได้ล่องกองคะ

หน่วย : บาท/กก

| ปี   | เมย.  | พค.   | มิย.  | กค.   | สค.   | กย.   | ตค.   | พย.   | ธค.   | เฉลี่ย |
|------|-------|-------|-------|-------|-------|-------|-------|-------|-------|--------|
| 2545 | 28.25 | 27.87 | 26.62 | 32.60 | 32.12 | 21.63 | 27.00 |       |       | 28.013 |
| 2546 |       |       |       | 31.62 | 26.57 | 28.37 | 39.08 | 38.04 | 29.67 | 32.225 |
| 2547 |       | 22.00 | 27.00 | 31.50 | 25.70 | 22.14 | 22.00 | 32.00 |       | 25.47  |
| 2548 | 28.52 | 22.85 | 22.95 | 22.32 | 19.80 | 23.22 | 23.55 | 38.33 |       | 25.24  |
| 2549 | 63.50 | 28.87 | 20.77 | 19.07 | 22.24 | 24.60 | 25.79 | -     |       | 29.29  |
| 2550 | 25.68 | 21.07 | 17.53 | 25.50 | 16.30 | 19.90 | 25.00 | -     |       | 21.57  |
| 2551 | 31.50 | 17.37 | 20.76 | 26.98 | 27.39 | 33.33 |       |       |       | 25.06  |
| 2552 | 41.67 | 19.37 | 14.54 | 18.46 | 12.31 |       |       |       |       | 21.34  |
| 2553 | 28.75 | 22.07 | 23.98 | 23.99 | 18.31 |       |       |       |       | 23.42  |

ที่มา : สำนักงานเศรษฐกิจการเกษตร

desktopagri\_19/ราคา/ราคาล่องกองรายเดือน

## ลำไย

สิงหาคม 2553

## 1. ผลผลิตและความต้องการใช้ (ตัน)

|                       | ปี 2549 | ปี 2550 | ปี 2551 | ปี 2552 | ปี 2553 |
|-----------------------|---------|---------|---------|---------|---------|
| 1.1 ผลผลิตภายในประเทศ | 471,900 | 495,500 | 476,900 | 623,027 | 515,955 |
| 1.2 การบริโภค         | 25 %    | 8 %     | 8 %     | 6 %     | 5 %     |
| - บริโภคสด            | 74,500  | 37,700  | 28,200  | 29,700  | 25,800  |
| 1.3 การแปรรูป         | 36 %    | 60 %    | 55 %    | 60 %    | 60 %    |
| - ลำไยอบแห้ง          | 258,700 | 272,500 | 274,700 | 297,400 | 300,000 |
| - ลำไยกระป๋อง         | 18,700  | 24,800  | 15,000  | 24,000  | 10,000  |
| 1.4 ส่งออกสด          | 32 %    | 32 %    | 37 %    | 44 %    | 35 %    |
| - ปริมาณ (ตัน)        | 120,000 | 160,500 | 168,600 | 220,045 | 180,000 |
| - มูลค่า (ล้านบาท)    | 2,137   | 2,454   | 2,630   | 3,507   | 3,000   |

\* ปี 2553 ประมาณการ

## 2. ช่วงผลผลิตออกสู่ตลาด เดือนกรกฎาคม – สิงหาคม ร้อยละ 75

3. ต้นทุนการผลิต 17.14 12.93 12.06 16.37 13.72

## 4. ราคาเกษตรกรขายได้ลำไยสดทั้งช่อเกรดคละ (บาท/กก.)

- เฉลี่ยทั้งปี 18.25 16.79 20.86 17.04 29.90

(มค.-สค.53)

- ช่วงออกมาก (ก.ค. – ส.ค.) 9.38 8.63 17.43 9.44 25.75

(สค.53)

## 5. สถานการณ์และภาวะตลาด

5.1 ผลผลิตลำไย ปี 2553 มีประมาณ 515,955 ตัน ลดลงจากปีที่ผ่านมาร้อยละ 17.19 เป็นผลผลิตในฤดูกาลร้อยละ 75 และผลผลิตนอกฤดูกาลร้อยละ 25

5.2 ปีนี้สภาพอากาศแห้งแล้งในช่วงที่ลำไยติดดอก ทำให้ปริมาณผลผลิตลดลง เก็บเกี่ยวได้ช้า และผลผลิตคุณภาพไม่ดีนัก เริ่มออกสู่ตลาดมากตั้งแต่ปลายเดือนกรกฎาคม-สิงหาคม 2553

5.3 ในเดือนสิงหาคม 2553 เป็นช่วงลำไยในฤดูกาลออกสู่ตลาดมาก ราคาเกษตรกรขายได้ลำไยสดทั้งซ่อ เฉลี่ย กก.ละ 25.75 บาท สูงกว่าช่วงเดียวกันของปีก่อน ซึ่งมีราคาเฉลี่ย กก.ละ 9.08 บาท เนื่องจากปริมาณผลผลิตน้อยกว่า สาเหตุจากได้รับผลกระทบจากภาวะภัยแล้ง

## 6. มาตรการบริหารจัดการลำไย ปี 2553

- 1) การเชื่อมโยงตลาด กระจายผลผลิตจากจังหวัดแหล่งผลิต ไปยังผู้ประกอบการจังหวัดปลายทางที่มีศักยภาพ
- 2) เชื่อมโยงห้างค้าปลีกขนาดใหญ่ (Modern Trade) ขอความร่วมมือในการรับซื้อผลไม้จากกลุ่มเกษตรกร โดยตรงในช่วงที่ผลผลิตออกมาก เพิ่มขึ้นจากปกติ และหลีกเลี่ยงการใช้กลยุทธ์แข่งขันกันตัดราคาจำหน่าย
- 3) ส่งเสริมการจำหน่าย โดยการรณรงค์บริโภคลำไย การใช้ลำไยในการจัดประชุมสัมมนาของส่วนราชการ การเผยแพร่คุณประโยชน์ของลำไย และการนำลำไยมาปรุงอาหารคาวหวานเมนูใหม่
- 4) การจัดสถานที่จำหน่าย เพื่อให้เกษตรกรนำผลผลิตมาจำหน่ายให้ผู้บริโภคโดยตรง เช่น การจำหน่ายในงานมหกรรมธงฟ้าสถานที่ต่างๆ และการจัดจำหน่ายที่กระทรวงพาณิชย์
- 5) ผลักดันการส่งออก 1) Business Matching โดยจัดงานเจรจาซื้อขาย 3 ฝ่าย ระหว่างกลุ่มเกษตรกรผู้ส่งออกผลไม้รายใหญ่ และห้างค้าปลีกขนาดใหญ่ เมื่อวันที่ 2 เมษายน 2553 ที่จังหวัดเชียงใหม่ 2) จัดกิจกรรมส่งเสริมการจำหน่ายผลไม้ไทยในต่างประเทศ (In-store Promotion , Exhibition, In-out Mission) เพื่อขยายตลาดใหม่ และรักษาตลาดหลัก

## 7. มติคณะกรรมการนโยบายและมาตรการช่วยเหลือเกษตรกร (คชก.)

คชก. ได้มีมติเมื่อวันที่ 1 กรกฎาคม 2553 เห็นชอบให้กระทรวงเกษตรและสหกรณ์ดำเนินโครงการบริหารจัดการลำไยปี 2553 วงเงิน 176.68 ล้านบาท ด้วยการสนับสนุนเงินหมุนเวียน เพื่อจัดสรรให้สถาบันเกษตรกร วิสาหกิจชุมชน และองค์กรปกครองส่วนท้องถิ่น กู้ยืมรับซื้อลำไยสดจากเกษตรกร การชดเชยค่าบริหารจัดการและค่าขนส่งไม่เกิน กก.ละ 2 บาท เพื่อกระจายออกนอกแหล่งผลิต การชดเชยดอกเบี้ยเงินกู้เพื่อเพิ่มสภาพคล่องในการทำลำไยอบแห้งและลำไยเนื้อสีทองของสถาบันเกษตรกร วิสาหกิจชุมชน และองค์กรปกครองส่วนท้องถิ่น และการส่งเสริมการบริโภคทั้งภายในประเทศและต่างประเทศ

สำนักส่งเสริมการค้าสินค้าเกษตร  
กรมการค้าภายใน  
กันยายน 2553

## ราคาลำไยสดข่อที่เกษตรกรขายได้

### เกรด AA (<85 ผล/กก.)

หน่วย : บาท/กก.

| ปี   | มค.   | กพ.   | มีค.  | เมย.  | พค.   | มิย.  | กค.   | สค.   | กย.   | ตค.   | พย.   | ธค.   | เฉลี่ย |
|------|-------|-------|-------|-------|-------|-------|-------|-------|-------|-------|-------|-------|--------|
| 2545 | -     | -     | -     | -     | 34.00 | 38.25 | 20.75 | 23.00 | 28.00 | 29.00 | 34.00 | 35.00 | 30.25  |
| 2546 | 35.00 | 32.50 | 28.50 | 27.00 | 31.62 | 33.50 | 26.77 | 25.32 | 23.95 | 27.88 | 26.60 | 30.80 | 29.12  |
| 2547 | 37.60 | 38.00 | 38.00 | 36.70 | 32.75 | 32.13 | 21.50 | 21.63 | 23.50 | 30.00 | 38.00 | 38.00 | 32.32  |
| 2548 | 38.96 | 30.03 | 27.06 | 25.18 | 26.40 | 33.60 | 20.84 | 19.20 | 21.08 | 33.97 | 39.36 | 39.14 | 29.57  |
| 2549 | 46.57 | 42.50 | 47.74 | 46.10 | 45.01 | 43.82 | 23.30 | 19.20 | 28.82 | 36.50 | 27.00 | 32.00 | 36.55  |
| 2550 | 37.70 | 41.80 | 40.80 | 37.06 | 33.00 | 34.50 | 24.50 | 16.94 | 20.13 | 28.20 | 29.00 | 30.75 | 31.20  |
| 2551 | 32.50 | 28.80 | 24.00 | 28.40 | 36.70 | 35.70 | 30.26 | 33.56 | 42.75 | 35.83 | 33.00 | 39.30 | 33.40  |
| 2552 | 42.50 | 38.13 | 41.50 | 38.75 | 42.00 | 39.90 | 24.14 | 19.66 | 26.50 | 34.00 | 41.00 | 41.89 | 35.83  |
| 2553 | 42.50 | 42.50 | 42.50 | 42.50 | 42.50 | 42.02 | 35.02 | 33.50 |       |       |       |       | 40.38  |

### เกรด A (85-94 ผล/กก.)

หน่วย : บาท/กก.

| ปี   | มค.   | กพ.   | มีค.  | เมย.  | พค.   | มิย.  | กค.   | สค.   | กย.   | ตค.   | พย.   | ธค.   | เฉลี่ย |
|------|-------|-------|-------|-------|-------|-------|-------|-------|-------|-------|-------|-------|--------|
| 2545 | -     | -     | -     | -     | 26.50 | 27.50 | 16.75 | 18.75 | 22.00 | 22.50 | 26.40 | 27.00 | 23.43  |
| 2546 | 29.00 | 25.00 | 24.25 | 23.00 | 27.62 | 29.00 | 21.48 | 20.25 | 19.48 | 24.40 | 23.43 | 26.05 | 24.41  |
| 2547 | 32.20 | 32.50 | 32.50 | 32.50 | 27.75 | 27.13 | 18.60 | 19.13 | 21.00 | -     | 34.00 | 34.00 | 28.30  |
| 2548 | 34.68 | 22.00 | 21.68 | 19.76 | 22.55 | 28.19 | 17.16 | 15.80 | 18.02 | 30.35 | 36.86 | 34.74 | 25.15  |
| 2549 | 41.62 | 39.00 | 42.64 | 41.73 | 41.29 | 39.98 | 18.92 | 15.30 | 24.58 | 31.10 | 21.00 | 28.60 | 32.15  |
| 2550 | 34.10 | 36.00 | 36.00 | 32.44 | 27.80 | 30.00 | 20.25 | 13.72 | 16.50 | 24.00 | 24.00 | 25.25 | 26.67  |
| 2551 | 26.50 | 24.00 | 19.00 | 24.40 | 32.40 | 30.88 | 24.91 | 27.20 | 36.88 | 31.33 | 29.50 | 34.90 | 28.49  |
| 2552 | 35.00 | 32.50 | 35.50 | 34.25 | 37.20 | 35.40 | 19.90 | 16.50 | 22.50 | 28.50 | 36.00 | 36.89 | 30.85  |
| 2553 | 37.50 | 37.50 | 37.50 | 37.50 | 37.50 | 37.02 | 30.82 | 29.06 |       |       |       |       | 35.55  |

### เกรด B (95-104 ผล/กก.)

หน่วย : บาท/กก.

| ปี   | มค.   | กพ.   | มีค.  | เมย.  | พค.   | มิย.  | กค.   | สค.   | กย.   | ตค.   | พย.   | ธค.   | เฉลี่ย |
|------|-------|-------|-------|-------|-------|-------|-------|-------|-------|-------|-------|-------|--------|
| 2545 | -     | -     | -     | -     | 21.60 | 22.10 | 12.62 | 14.00 | 17.00 | 17.10 | 20.00 | 21.00 | 18.18  |
| 2546 | 23.90 | 19.50 | 19.25 | 17.00 | 22.00 | 23.80 | 15.91 | 16.25 | 15.90 | 21.45 | 16.55 | 20.80 | 19.36  |
| 2547 | 26.40 | 26.50 | 26.50 | 26.50 | 22.75 | 22.13 | 15.14 | 15.50 | 17.00 | -     | 29.50 | 29.50 | 23.40  |
| 2548 | 30.14 | 13.97 | 16.70 | 15.14 | 19.15 | 21.65 | 12.73 | 12.50 | 13.88 | 23.43 | 29.36 | 29.12 | 19.81  |
| 2549 | 36.42 | 34.00 | 36.04 | 34.23 | 34.45 | 32.90 | 16.12 | 12.20 | 19.44 | 24.90 | 16.50 | 24.30 | 26.79  |
| 2550 | 30.30 | 31.00 | 31.00 | 27.44 | 22.60 | 24.00 | 18.38 | 10.58 | 13.50 | 20.40 | 18.00 | 18.00 | 22.10  |
| 2551 | 18.00 | 17.10 | 13.50 | 17.10 | 26.00 | 25.80 | 19.91 | 22.10 | 32.00 | 26.17 | 23.25 | 26.30 | 22.27  |
| 2552 | 30.00 | 27.50 | 27.70 | 26.00 | 31.70 | 29.90 | 16.00 | 14.50 | 22.50 | 22.50 | 29.00 | 30.77 | 25.67  |
| 2553 | 32.00 | 32.00 | 32.00 | 32.00 | 32.00 | 31.59 | 25.36 | 20.63 |       |       |       |       | 29.70  |

ที่มา : สำนักงานการค้าภายในจังหวัดเชียงใหม่และลำพูน กรมการค้าภายใน



## ราคาเกษตรกรขายได้ลำไยสดทั้งช่อละ

หน่วย : บาท/กก.

| ปี   | ม.ค.  | ก.พ.  | มี.ค. | เม.ย. | พ.ค.  | มิ.ย. | ก.ค.  | ส.ค.  | ก.ย.  | ต.ค.  | พ.ย.  | ธ.ค.  | เฉลี่ย |
|------|-------|-------|-------|-------|-------|-------|-------|-------|-------|-------|-------|-------|--------|
| 2548 | 22.90 | 13.25 | 11.94 | 11.00 | 13.25 | 14.94 | 11.63 | 9.63  | 11.67 | 22.00 | 22.12 | 20.62 | 11.30  |
| 2549 | 24.75 | 24.12 | 24.25 | 21.00 | 21.80 | 22.00 | 10.15 | 8.60  | 14.28 | 16.22 | 15.41 | 16.37 | 18.25  |
| 2550 | 18.58 | 20.44 | 22.10 | 16.60 | -     | -     | 9.47  | 7.78  | 12.00 | 19.73 | 19.50 | 21.65 | 16.79  |
| 2551 | 22.50 | 22.00 | 19.50 | 21.50 | 23.50 | 16.50 | 14.90 | 19.96 | 24.12 | 18.94 | 22.06 | 24.78 | 20.86  |
| 2552 | 23.79 | 21.75 | 19.90 | 19.98 | 21.00 | 17.91 | 9.80  | 9.08  | 10.15 | -     | -     | -     | 17.04  |
| 2553 | -     | -     | 33.00 | 38.00 | 30.00 | 27.00 | 25.63 | 25.75 |       |       |       |       | 29.90  |

ที่มา : สำนักงานเศรษฐกิจการเกษตร



## สถิติราคาขายส่ง - ขายปลีก สุกร ปี 2548 - 2553

| ปี                                                                                | ม.ค.   | ก.พ.   | มี.ค.  | เม.ย.  | พ.ค.   | มิ.ย.  | ก.ค.   | ส.ค.   | ก.ย.   | ต.ค.   | พ.ย.   | ธ.ค.   | เฉลี่ย |
|-----------------------------------------------------------------------------------|--------|--------|--------|--------|--------|--------|--------|--------|--------|--------|--------|--------|--------|
| ราคาขายส่งลูกสุกร นน. 16 กก./ตัว (บาท/ตัว) : (ปี 46-49 เป็นลูกสุกร นน.12 กก./ตัว) |        |        |        |        |        |        |        |        |        |        |        |        |        |
| 2548                                                                              | 1,300  | 1,300  | 1,300  | 1,300  | 1,300  | 1,300  | 1,300  | 1,300  | 1,255  | 1,105  | 1,355  | 1,500  | 1,301  |
| 2549                                                                              | 1,500  | 1,500  | 1,500  | 1,444  | 1,400  | 1,321  | 1,100  | 1,100  | 1,100  | 1,100  | 1,164  | 875    | 1,259  |
| 2550                                                                              | 814    | 800    | 890    | 829    | 700    | 914    | 1,175  | 1,300  | 1,150  | 1,064  | 1,245  | 1,000  | 990    |
| 2551                                                                              | 1,250  | 1,760  | 1,800  | 1,672  | 1,321  | 1,295  | 1,057  | 1,290  | 1,223  | 1,350  | 1,400  | 1,400  | 1,402  |
| 2552                                                                              | 1,470  | 1,600  | 1,609  | 1,819  | 1,844  | 1,659  | 1,500  | 1,600  | 1,600  | 1,600  | 1,752  | 1,800  | 1,654  |
| 2553                                                                              | 1,875  | 1,900  | 1,900  | 1,900  | 1,900  | 1,900  | 1,900  | 1,843  |        |        |        |        | 1,890  |
| ราคาขายส่งสุกรมีชีวิต (ฟาร์ม) ณ แหล่งผลิต (บาท/กก.)                               |        |        |        |        |        |        |        |        |        |        |        |        |        |
| 2548                                                                              | 47.50  | 48.50  | 48.54  | 52.79  | 51.92  | 51.50  | 51.45  | 49.77  | 46.23  | 43.90  | 48.36  | 51.25  | 49.31  |
| 2549                                                                              | 50.55  | 48.50  | 48.39  | 47.88  | 48.50  | 47.97  | 45.97  | 45.77  | 45.20  | 42.21  | 42.73  | 37.20  | 45.91  |
| 2550                                                                              | 30.98  | 32.30  | 37.88  | 37.79  | 37.75  | 41.07  | 44.00  | 46.17  | 42.80  | 40.14  | 45.14  | 43.56  | 39.97  |
| 2551                                                                              | 48.05  | 58.55  | 58.79  | 57.56  | 54.61  | 53.64  | 51.26  | 55.95  | 53.27  | 55.55  | 53.30  | 52.00  | 54.38  |
| 2552                                                                              | 54.15  | 57.45  | 58.45  | 62.10  | 61.89  | 58.82  | 56.05  | 56.60  | 56.14  | 53.17  | 55.69  | 57.05  | 57.30  |
| 2553                                                                              | 58.30  | 61.25  | 61.50  | 61.50  | 61.50  | 61.50  | 61.36  | 59.31  |        |        |        |        | 60.78  |
| ราคาขายปลีกเนื้อแดง ตลาด กทม. (บาท/กก.)                                           |        |        |        |        |        |        |        |        |        |        |        |        |        |
| 2548                                                                              | 92.50  | 91.71  | 91.09  | 100.88 | 100.47 | 99.00  | 97.82  | 97.14  | 93.23  | 92.50  | 96.82  | 97.50  | 95.89  |
| 2549                                                                              | 97.50  | 97.50  | 97.50  | 97.50  | 97.50  | 96.18  | 92.50  | 92.50  | 92.50  | 91.79  | 91.48  | 87.25  | 94.31  |
| 2550                                                                              | 82.36  | 78.70  | 82.02  | 82.50  | 81.80  | 83.05  | 86.88  | 87.50  | 84.20  | 83.64  | 90.68  | 87.50  | 84.24  |
| 2551                                                                              | 90.68  | 115.79 | 117.50 | 113.68 | 110.58 | 106.19 | 105.00 | 110.88 | 111.14 | 111.36 | 106.75 | 105.00 | 108.71 |
| 2552                                                                              | 109.25 | 114.47 | 112.95 | 121.41 | 123.06 | 116.93 | 110.00 | 110.00 | 110.34 | 105.95 | 109.40 | 112.50 | 113.02 |
| 2553                                                                              | 115.00 | 118.75 | 115.00 | 115.00 | 115.00 | 115.00 | 115.00 | 115.00 |        |        |        |        | 115.47 |

บาท/กก.

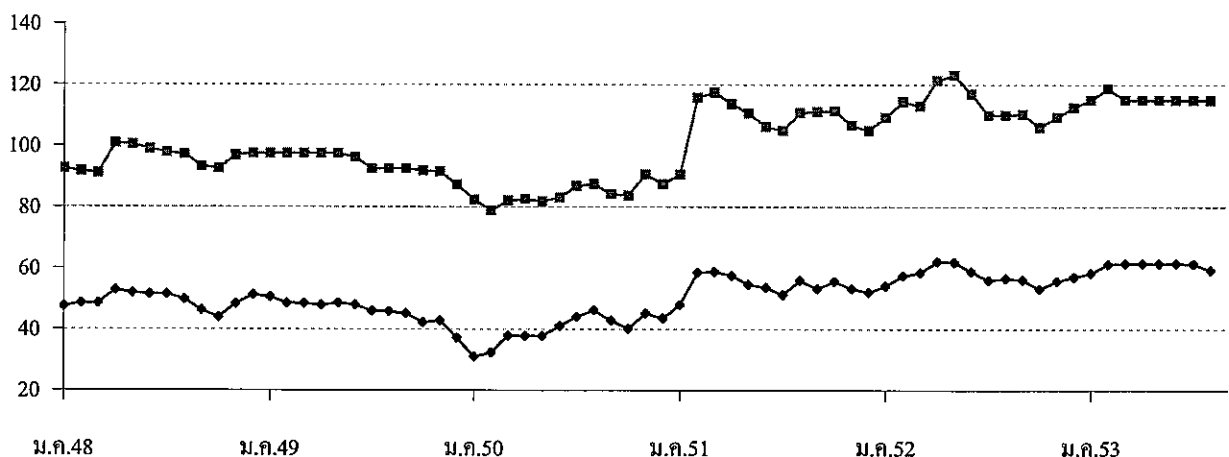

—●— ขายส่งสุกรมีชีวิต

—■— ขายปลีกเนื้อแดง



## สถิติราคาขายส่ง - ขายปลีก ไข่ไก่

ปี 2548 - 2553

| ปี                                                     | ม.ค.  | ก.พ.  | มี.ค. | เม.ย. | พ.ค.  | มิ.ย. | ก.ค.  | ส.ค.  | ก.ย.  | ต.ค.  | พ.ย.  | ธ.ค.  | เฉลี่ย |
|--------------------------------------------------------|-------|-------|-------|-------|-------|-------|-------|-------|-------|-------|-------|-------|--------|
| <b>ราคาขายส่งลูกไก่ทั่วประเทศ (บาท/ตัว)</b>            |       |       |       |       |       |       |       |       |       |       |       |       |        |
| 2548                                                   | 14.35 | 15.50 | 15.50 | 15.79 | 16.50 | 16.50 | 18.18 | 18.50 | 17.59 | 16.80 | 15.32 | 14.50 | 16.25  |
| 2549                                                   | 14.50 | 12.82 | 13.37 | 16.50 | 16.50 | 16.50 | 14.24 | 14.32 | 13.20 | 11.50 | 14.09 | 13.03 | 14.21  |
| 2550                                                   | 13.74 | 16.45 | 17.50 | 17.50 | 18.95 | 19.50 | 19.50 | 19.50 | 19.50 | 19.50 | 19.50 | 15.68 | 18.07  |
| 2551                                                   | 8.64  | 11.70 | 20.55 | 21.50 | 21.50 | 19.88 | 15.88 | 15.50 | 17.14 | 17.82 | 17.00 | 19.00 | 17.18  |
| 2552                                                   | 17.50 | 17.50 | 19.82 | 27.30 | 27.39 | 26.50 | 26.50 | 28.15 | 28.05 | 24.64 | 24.55 | 25.45 | 24.45  |
| 2553                                                   | 23.00 | 24.00 | 24.22 | 23.50 | 26.50 | 28.41 | 26.90 | 25.50 |       |       |       |       | 25.25  |
| <b>ราคาขายส่งไข่ไก่สด คณะ ณ แหล่งผลิต (บาท/ฟอง)</b>    |       |       |       |       |       |       |       |       |       |       |       |       |        |
| 2548                                                   | 2.25  | 2.18  | 2.15  | 2.23  | 2.38  | 2.40  | 2.54  | 2.40  | 2.13  | 2.06  | 1.85  | 1.63  | 2.18   |
| 2549                                                   | 1.63  | 1.50  | 1.73  | 1.71  | 1.78  | 1.78  | 1.70  | 1.74  | 1.61  | 1.60  | 1.84  | 1.72  | 1.70   |
| 2550                                                   | 1.79  | 1.83  | 1.74  | 1.74  | 1.97  | 2.00  | 2.05  | 2.10  | 2.17  | 1.95  | 1.96  | 1.74  | 1.92   |
| 2551                                                   | 1.76  | 2.16  | 2.48  | 2.41  | 2.43  | 2.29  | 2.10  | 2.28  | 2.39  | 2.09  | 2.16  | 2.17  | 2.23   |
| 2552                                                   | 1.84  | 1.90  | 2.09  | 2.42  | 2.36  | 2.38  | 2.46  | 2.60  | 2.40  | 2.13  | 2.30  | 2.30  | 2.27   |
| 2553                                                   | 2.08  | 2.51  | 2.38  | 2.42  | 2.58  | 2.76  | 2.79  | 2.70  |       |       |       |       | 2.53   |
| <b>ราคาขายปลีกไข่ไก่ เบอร์ 3 ณ ตลาด กทม. (บาท/ฟอง)</b> |       |       |       |       |       |       |       |       |       |       |       |       |        |
| 2548                                                   | 2.69  | 2.68  | 2.70  | 2.75  | 2.85  | 2.85  | 3.02  | 2.85  | 2.60  | 2.51  | 2.41  | 2.28  | 2.68   |
| 2549                                                   | 2.17  | 2.01  | 2.16  | 2.19  | 2.23  | 2.23  | 2.15  | 2.19  | 2.15  | 2.15  | 2.29  | 2.18  | 2.18   |
| 2550                                                   | 2.15  | 2.17  | 2.16  | 2.16  | 2.38  | 2.45  | 2.45  | 2.45  | 2.52  | 2.34  | 2.34  | 2.25  | 2.32   |
| 2551                                                   | 2.27  | 2.56  | 2.82  | 2.85  | 2.85  | 2.75  | 2.57  | 2.64  | 2.84  | 2.53  | 2.52  | 2.59  | 2.65   |
| 2552                                                   | 2.39  | 2.45  | 2.60  | 2.78  | 2.79  | 2.75  | 2.81  | 2.95  | 2.83  | 2.67  | 2.70  | 2.72  | 2.70   |
| 2553                                                   | 2.59  | 2.86  | 2.78  | 2.77  | 2.93  | 3.11  | 3.14  | 3.05  |       |       |       |       | 2.90   |

บาท/ฟอง

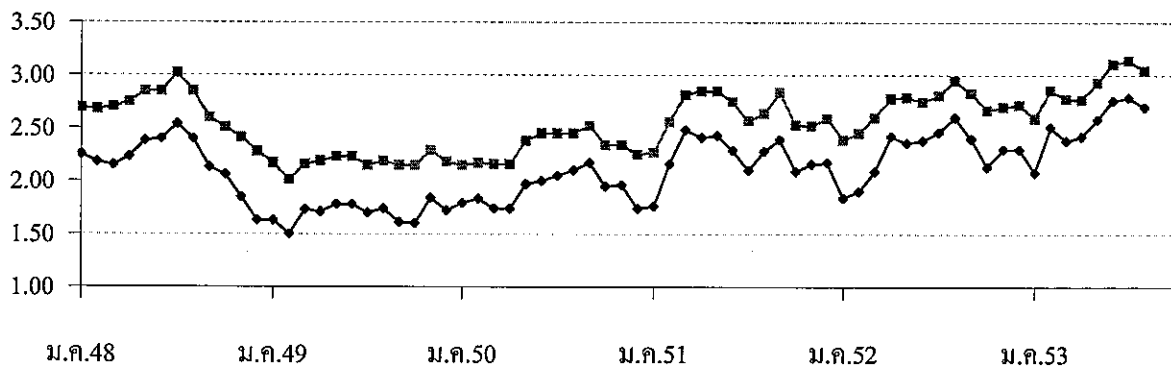

## เกลือทะเล

| 1. ผลผลิตและความต้องการใช้ | ปี 2550   | ปี 2551 | ปี 2552 | ปี 2553*      | ▲ %    |
|----------------------------|-----------|---------|---------|---------------|--------|
| ผลผลิตไทย (ตัน)            | 1,068,125 | 862,543 | 940,885 | 950,000       | + 0.97 |
| ความต้องการใช้ (ตัน)       | 1,067,742 | 863,088 | 960,268 | 957,000       |        |
| การนำเข้า ปริมาณ (ตัน)     | 1,053     | 2,868   | 23,307  | 1,234         |        |
| มูลค่า (ล้านบาท)           | 2.156     | 8.477   | 57.142  | 7.050         |        |
|                            |           |         |         | (ม.ค.-ก.ค.53) |        |
| การส่งออก ปริมาณ (ตัน)     | 1,436     | 2,323   | 3,924   | 153           |        |
| มูลค่า (ล้านบาท)           | 2.088     | 5.170   | 10.886  | 1.773         |        |
|                            |           |         |         | (ม.ค.-ก.ค.53) |        |
| 2. ราคา (บาท/ตัน)          | 923       | 1,783   | 1,576   | 969.44        |        |
|                            |           |         |         | ส.ค.53)       |        |
| 3. ต้นทุน (บาท/ตัน)        | 733.00    | 733.00  | 733.00  | 749.00        |        |

## 4. สภาพปัญหา/สาเหตุ

4.1 ผลผลิตเกลือทะเลจะออกสู่ตลาดพร้อมกันจำนวนมากช่วงฤดูแล้ง (มี.ค.- เม.ย.) ราคา มักจะปรับลดลง

4.2 เกษตรกรรายย่อยที่ไม่มียุ่งฉางสำหรับเก็บรักษาผลผลิต ต้องจำหน่ายผลผลิตก่อนฤดูฝน ทำให้ได้รับราคาต่ำ

4.3 กลุ่มเกษตรกรขาดเงินทุนหมุนเวียนในการรวบรวมรับซื้อเกลือจากสมาชิก

4.4 ภาคอุตสาหกรรมมีความต้องการใช้เกลือสินเธาว์ทดแทนเกลือทะเลมากขึ้น เนื่องจากเกลือสินเธาว์มีคุณสมบัติที่เหมาะสมสำหรับการใช้ภายในอุตสาหกรรมมากกว่าเกลือทะเล

## 5. มาตรการและผลการดำเนินการแก้ไขปัญหา

5.1 โดยกลไก คชก. มติ คชก.(26 มี.ค.53) อนุมัติเงินจ่ายขาด วงเงินรวม 1,266,000 บาท ให้ ธ.ก.ส. เพื่อชดเชยดอกเบี้ยเงินกู้ของเกษตรกรชาวนาเกลือจังหวัดเพชรบุรี ในอัตราร้อยละ 3 ต่อปี ระยะเวลา 8 เดือน สำหรับการกู้ยืมเงินตามโครงการช่วยเหลือเกษตรกรชาวนาเกลือเพื่อชะลอการจำหน่ายผลผลิตเกลือทะเล จังหวัดเพชรบุรี และโครงการช่วยเหลือเกษตรกรชาวนาเกลือเพื่อสร้างยุ่งฉางหรือปรับปรุงยุ่งฉางเก็บเกลือทะเลจังหวัดเพชรบุรี วงเงินกู้ยืมไม่เกินรายละ 300,000 บาท ระยะเวลาดำเนินการ 1 เม.ย.-30 พ.ย.53 ผลการดำเนินการ ณ ส.ค.53 มีเกษตรกรแจ้งความประสงค์เข้าร่วมโครงการ 58 ราย ธ.ก.ส.จ่ายเงินกู้ให้เกษตรกรแล้ว จำนวน 42 ราย วงเงิน 9.42 ล้านบาท

5.2 การเชื่อมโยงตลาด กำหนดเชื่อมโยงตลาดและจัดทำข้อตกลงซื้อขายในช่วงก่อนฤดูการผลิตต่อไป โดยพิจารณาต้นทุนการผลิตเกลือทะเลที่เป็นที่ยอมรับทุกฝ่ายทั้งภาครัฐ เอกชน และเกษตรกร ผลการดำเนินการ คณะกรรมการฯ ระดับจังหวัดเพชรบุรีประชุม (2 ก.ย.53) กำหนดต้นทุนเกลือทะเล กวียนละ 1,180 บาท (ตันละ 787 บาท)

## 6. สถานการณ์ปัจจุบัน

สิ้นสุดฤดูการทำนาเกลือแล้ว เกษตรกรเก็บเกี่ยวและจำหน่ายผลผลิตนอกยุ่งฉางเสร็จสิ้น เกษตรกรจังหวัดสมุทรสาคร และสมุทรสงครามทยอยนำผลผลิตที่เก็บไว้ในยุ่งฉางออกจำหน่ายมากขึ้น แต่ยังมีปริมาณไม่มากนัก ขณะที่เกษตรกรจังหวัดเพชรบุรีส่วนใหญ่ยังคงชะลอการจำหน่ายเพื่อรอราคา ราคาเกลือทะเลที่เกษตรกรขายได้ในแหล่งผลิตจังหวัดเพชรบุรีสมุทรสาคร และสมุทรสงคราม เดือน ส.ค. เฉลี่ยตันละ 969.44 บาท เท่ากับเดือนก่อน

## 7. แนวโน้มสถานการณ์

ยังอยู่ในช่วงพักนาเพื่อรอปรับปรุงพื้นที่เตรียมทำการผลิตฤดูกาลใหม่หลังฤดูฝน ส่งผลให้เกษตรกรไม่เร่งขายผลผลิตที่เก็บไว้ในยุ่งฉาง ราคามีแนวโน้มปรับตัวสูงขึ้น

\*\*\*\*\*

## ราคาเกลือทะเลที่เกษตรกรขายได้

หน่วย : บาท/ตัน

| ปี   | ม.ค.     | ก.พ.     | มี.ค.    | เม.ย.    | พ.ค.     | มิ.ย.    | ก.ค.     | ส.ค.     | ก.ย.     | ต.ค.     | พ.ย.     | ธ.ค.     | เฉลี่ย   |
|------|----------|----------|----------|----------|----------|----------|----------|----------|----------|----------|----------|----------|----------|
| 2547 | 944.38   | 1,152.67 | 1,147.19 | 913.69   | 963.89   | 1,062.99 | 1,111.25 | 1,066.67 | 1,073.34 | 1,035.54 | 950.69   | 932.33   | 1,029.55 |
| 2548 | 722.85   | 739.00   | 722.33   | 714.05   | 694.56   | 706.75   | 700.11   | 711.22   | 700.11   | 700.11   | 694.50   | 694.50   | 708.34   |
| 2549 | 800.17   | 796.17   | 787.75   | 789.00   | 708.36   | 666.67   | 711.11   | 753.33   | 777.77   | 766.67   | 781.67   | 838.76   | 764.79   |
| 2550 | 963.88   | 810.00   | 659.67   | 539.00   | 711.11   | 954.45   | 1,034.72 | 1,054.17 | 1,093.33 | 1,111.11 | 1,100.00 | 1,050.00 | 923.45   |
| 2551 | 983.33   | 961.11   | 988.89   | 1,048.89 | 1,516.67 | 2,055.56 | 2,233.33 | 2,237.50 | 2,250.00 | 2,250.00 | 2,341.67 | 2,533.33 | 1,783.36 |
| 2552 | 1,730.56 | 1,002.78 | 1,058.33 | 1,133.33 | 1,672.22 | 2,113.89 | 2,091.11 | 1,958.33 | 1,846.67 | 1,575.00 | 1,422.22 | 1,304.44 | 1,575.74 |
| 2553 | 1,088.89 | 1,302.78 | 1,140.00 | 1,047.22 | 858.33   | 806.67   | 969.44   | 969.44   |          |          |          |          | 1,022.85 |

หมายเหตุ : เป็นราคาเฉลี่ยเกษตรกรขายได้จังหวัดเพชรบุรี สมุทรสาคร และสมุทรสงคราม

ที่มา : สำนักงานการค้าภายในจังหวัดเพชรบุรี สมุทรสาคร และสมุทรสงคราม

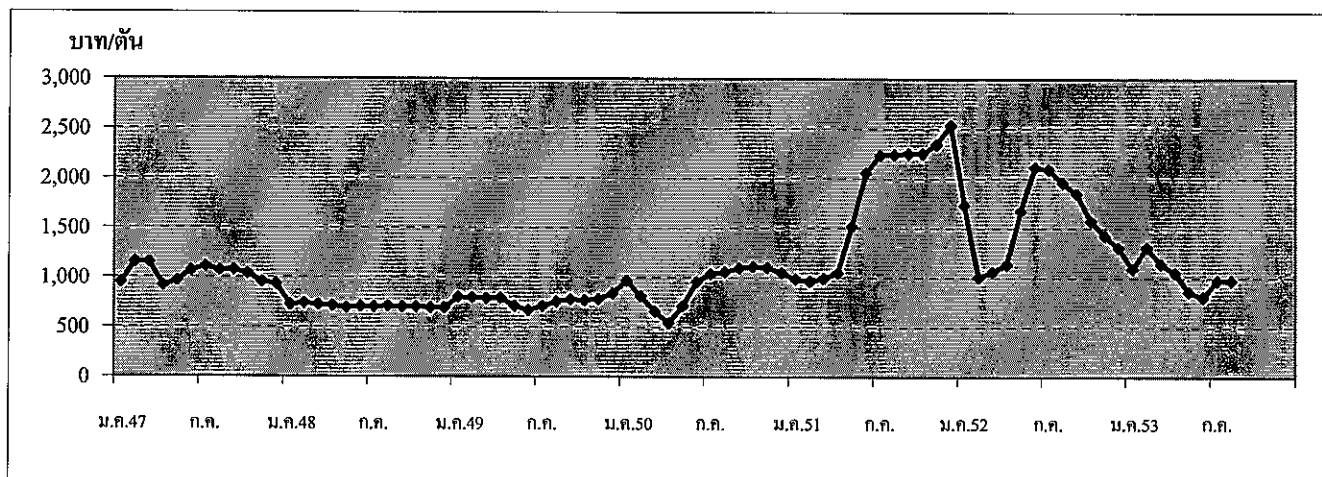

กรมการค้าภายใน กระทรวงพาณิชย์

กันยายน 2553

| 1. ผลผลิตและการใช้ (ล้านตัน) | ปี 2549                                                                                                                            | ปี 2550 | ปี 2551          | ปี 2552    | ปี 2553                | ปี 2554                |
|------------------------------|------------------------------------------------------------------------------------------------------------------------------------|---------|------------------|------------|------------------------|------------------------|
| 1.1 ผลผลิตพืชน้ำมัน โลก      | 391.370                                                                                                                            | 404.450 | 392.010          | 396.370    | 441.200                | 439.74<br>(ส.ค.53)     |
| 1.2 ผลผลิตถั่วเหลือง         |                                                                                                                                    |         |                  |            |                        |                        |
| 1.2.1 โลก                    | 220.670                                                                                                                            | 237.126 | 221.006          | 211.964    | 259.896<br>(ประมาณการ) | 253.692<br>(ประมาณการ) |
| 1.2.2 ไทย                    | 0.220                                                                                                                              | 0.212   | 0.184            | 0.184      | 0.189                  | 0.191                  |
| - ถั่วฤดูแล้ง                | 0.148                                                                                                                              | 0.143   | 0.132            | 0.134      | 0.138                  | 0.140                  |
| - ถั่วฤดูฝน                  | 0.072                                                                                                                              | 0.069   | 0.052            | 0.050      | 0.051                  | 0.051                  |
| 1.3 ความต้องการใช้           | 1.614                                                                                                                              | 1.750   | 1.906            | 1.718      | 1.787<br>(ก.ค.53)      | 1.800                  |
| 1.4 นำเข้า                   | 1.395                                                                                                                              | 1.541   | 1.723            | 1.535      | 0.910                  | 1.535<br>(ประมาณการ)   |
| 1.5 ส่งออก                   | 0.0012                                                                                                                             | 0.0027  | 0.0012           | 0.0013     | 0.0004                 | 0.0013                 |
| ไทยนำเข้าจาก                 | บราซิล 62% สหรัฐอเมริกา 26% อาร์เจนตินา 6% กัมพูชา 3.09%<br>แคนาดา 1.08% จีน 1.05% อินเดีย 0.69%                                   |         |                  |            |                        |                        |
| ไทยส่งออกไป                  | ฟิลิปปินส์ 28% ซาอุดีอาระเบีย 15% เวียดนาม 12% สหรัฐอเมริกา 10%<br>มัลดีฟส์ 7% เขมร 6% บาร์เรน 6% อินเดีย 6% อินโดนีเซีย 4% ลาว 2% |         |                  |            |                        |                        |
| Contract Farming             | จัดทำแผนการลงทุนโดยคณะกรรมการจัดทำแผนการลงทุนเกษตรแบบมีสัญญา<br>กับประเทศเพื่อนบ้าน กรมการค้าต่างประเทศ                            |         |                  |            |                        |                        |
|                              | เป้าหมาย (ผ่านคณะ กก.)                                                                                                             |         |                  | นำเข้าจริง |                        |                        |
|                              | ปี 50/51 = 59,030 ตัน                                                                                                              |         | พม่า - ลาว -     |            | กัมพูชา 4,968 ตัน      |                        |
|                              | ปี 51/52 = 199,163 ตัน                                                                                                             |         | พม่า - ลาว 2,087 |            | กัมพูชา 197,076 ตัน    |                        |
| 2. ต้นทุนการผลิต (บาท/กก.)   | 9.47                                                                                                                               | 10.11   | 11.64            | 11.69      | 11.75                  | NA                     |

## แหล่งผลิตสำคัญ (มย.53)

| จังหวัด       | พื้นที่<br>(ไร่) | ผลผลิต  |     | ผลผลิต/ไร่<br>(กก.) |
|---------------|------------------|---------|-----|---------------------|
|               |                  | (ตัน)   | %   |                     |
| 1 เชียงใหม่   | 104,598          | 30,814  | 16  | 295                 |
| 2 แพร่        | 82,008           | 21,063  | 11  | 257                 |
| 3 แม่ฮ่องสอน  | 60,827           | 18,808  | 10  | 309                 |
| 4 เลย         | 58,226           | 14,285  | 7   | 245                 |
| 5 ชัยภูมิ     | 64,132           | 13,468  | 7   | 210                 |
| 6 ขอนแก่น     | 57,243           | 13,290  | 7   | 232                 |
| 7 ตาก         | 50,814           | 11,863  | 6   | 233                 |
| 8 สุโขทัย     | 37,617           | 10,713  | 6   | 285                 |
| 9 อุตรดิตถ์   | 44,812           | 10,449  | 5   | 233                 |
| 10 น่าน       | 29,730           | 7,251   | 4   | 244                 |
| 11 อื่นๆ      | 167,440          | 38,827  | 20  | 245                 |
| รวมทั้งประเทศ | 757,447          | 190,831 | 100 | 252                 |

| 3. ราคา (บาท/กก.)                       | ปี 2549 | ปี 2550 | ปี 2551 | ปี 2552 | ปี 2553 |        |
|-----------------------------------------|---------|---------|---------|---------|---------|--------|
|                                         |         |         |         |         | ก.ค.53  | ธ.ค.53 |
| 3.1 เกษตรกรขายได้ (คละ)                 | 10.49   | 11.56   | 17.51   | 14.37   | -       | -      |
| 3.2 ขายส่ง กทม.                         |         |         |         |         |         |        |
| - เกษตรแปรรูปอาหาร                      | 14.67   | 16.30   | 23.35   | 21.83   | 19.91   | 19.75  |
| - เกษตรผลิตอาหารสัตว์                   | 13.71   | 14.38   | 21.50   | 20.55   | 18.41   | 18.25  |
| - เกษตรสกัดน้ำมัน                       | 11.50   | 12.90   | 18.48   | 16.50   | 14.85   | 14.98  |
| 3.3 ซื้อขายล่วงหน้าตลาดชิคาโก(US. No.2) |         |         |         |         |         |        |
| - บาท/กก.                               | 8.26    | 10.97   | 15.12   | 13.05   | 12.02   | 12.32  |
| - เหรียญสหรัฐ/ตัน                       | 217.41  | 317.10  | 453.47  | 378.70  | 370.14  | 380.17 |



#### 4. สภาพปัญหา/สาเหตุ

ผลผลิตเมล็ดถั่วเหลืองในประเทศมีไม่เพียงพอกับความต้องการใช้ต้องนำเข้าจากต่างประเทศร้อยละ 90 เพื่อใช้ในอุตสาหกรรมการสกัดน้ำมันพืช การผลิตอาหารสัตว์ และการแปรรูปผลิตภัณฑ์อาหารต่าง ๆ

#### 5. มาตรการแก้ไขปัญหา

การกำหนดนโยบายและมาตรการนำเข้าเมล็ดถั่วเหลือง เป็นอำนาจหน้าที่ของคณะกรรมการพืชน้ำมันและน้ำมันพืช ซึ่งได้รับการแต่งตั้งจากคณะรัฐมนตรี โดยมีรองนายกรัฐมนตรี (ที่นายกรัฐมนตรีมอบหมาย) เป็นประธาน ผู้แทนจากหน่วยงานราชการและเอกชนที่เกี่ยวข้องเป็นกรรมการ เลขานุการสำนักงานเศรษฐกิจการเกษตร เป็นกรรมการและเลขานุการ

##### นโยบายและมาตรการนำเข้าเมล็ดถั่วเหลือง ปี 2553

คณะรัฐมนตรีมีมติ (17 พ.ย.52) เห็นชอบตามมติคณะกรรมการพืชน้ำมันและน้ำมันพืช (30ก.ย.52) กำหนดมาตรการนำเข้าไว้ดังนี้

##### 5.1 ภายใต้กรอบองค์การการค้าโลก (WTO)

1) ปริมาณเปิดตลาดและอัตราภาษีนำเข้า ไม่จำกัดปริมาณและช่วงเวลานำเข้า อัตราภาษีในโควตาร้อยละ 0 ภาษีนอกโควตาร้อยละ 80

2) ผู้มีสิทธินำเข้าในโควตารวม 13 ราย คือ 1. สมาคมผู้ผลิตน้ำมันถั่วเหลืองและรำข้าว 2. สมาคมผู้ผลิตอาหารสัตว์ไทย 3. สมาคมส่งเสริมผู้ใช้วัตถุดิบอาหารสัตว์ 4. สมาคมปศุสัตว์ไทย 5. สมาคมผู้เลี้ยงไก่เนื้อเพื่อการส่งออก 6. สมาคมผู้ผลิตไก่เพื่อส่งออกไทย 7. บริษัท กรีนสปอต จำกัด 8. บริษัท แลคตาซอย จำกัด 9. บริษัท ไทยเทพรสผลิตภัณฑ์อาหาร จำกัด (มหาชน) 10. บริษัท แครี่ พัลส์ จำกัด 11. บริษัท ไทยซิม จำกัด 12. ห้างหุ้นส่วนจำกัดคิคโคเคน 13. สมาคมผู้ค้าสินค้าเกษตรกับประเทศเพื่อนบ้าน และหากมีผู้ยื่นขอสิทธิรายใหม่ให้คณะอนุกรรมการ กำกับ ดูแลเมล็ดถั่วเหลืองเป็นผู้พิจารณา และแจ้งคณะกรรมการพืชน้ำมันและน้ำมันพืชทราบ

3) ผู้มีสิทธินำเข้าให้ความร่วมมือในการรับซื้อเมล็ดถั่วเหลืองที่ผลิตได้ในประเทศจากเกษตรกรทั้งหมด ดังนี้

หน่วย : รกท/กก.

| เกรดถั่วเหลือง   | ณ ไร่นา    |            | ณ โรงงานแปรรูป กทม. |            |
|------------------|------------|------------|---------------------|------------|
|                  | ปี 2548-51 | ปี 2552-53 | ปี 2548-51          | ปี 2552-53 |
| สกัดน้ำมัน       | 10.50      | 12.25      | 11.50               | 13.00      |
| แปรรูปอาหารสัตว์ | 11.00      | 12.50      | 12.00               | 13.25      |
| แปรรูปอาหาร      | 13.00      | 14.50      | 14.00               | 15.25      |

ทั้งนี้ให้ผู้มีสิทธินำเข้าต้องทำสัญญารับซื้อเมล็ดถั่วเหลืองในประเทศกับกระทรวงเกษตรและสหกรณ์และกระทรวงพาณิชย์ และหากมีผู้มีสิทธิยื่นขอสิทธินำเข้ารายใหม่ให้อยู่ในดุลยพินิจของคณะอนุกรรมการ กำกับ ดูแล เมล็ดถั่วเหลือง และแจ้งคณะกรรมการพืชน้ำมันและน้ำมันพืชทราบ

4) แต่งตั้งคณะอนุกรรมการ กำกับ ดูแล เมล็ดถั่วเหลือง เพื่อให้การดำเนินการรับซื้อเมล็ดถั่วเหลืองภายในประเทศ และการใช้เมล็ดถั่วเหลืองนำเข้าของผู้มีสิทธินำเข้าเป็นไปตามเงื่อนไขที่กำหนดในนโยบายและมาตรการการนำเข้าเมล็ดถั่วเหลือง

##### 5.2 ภายใต้กรอบเขตการค้า AFTA

ไม่จำกัดปริมาณ อัตราภาษีร้อยละ 0 ให้ใช้หลักเกณฑ์และวิธีปฏิบัติเช่นเดียวกับการนำเข้าภายใต้กรอบ WTO

### 5.3 ภายใต้กรอบเขตการค้า FTA

#### ไทย-ออสเตรเลีย และไทย-นิวซีแลนด์

อากรนำเข้าร้อยละ 0 ไม่จำกัดปริมาณนำเข้า ให้ใช้หลักเกณฑ์และวิธีปฏิบัติเช่นเดียวกับการนำเข้าภายใต้กรอบ WTO

ไทย-ญี่ปุ่น โควต้า 10,922 ตัน อากรนำเข้าในโควตาร้อยละ 0 ไม่ผูกพันนอกโควตา ให้ใช้หลักเกณฑ์และวิธีปฏิบัติเช่นเดียวกับการนำเข้าภายใต้กรอบ WTO

#### อาเซียน-จีน

โควต้า 10,922 ตัน อากรนำเข้าในโควตาร้อยละ 20 อากรนำเข้านอกโควตาร้อยละ 80.9

### 5.4 ภายใต้กรอบความร่วมมือทางเศรษฐกิจอัคราวิ - เจ้าพระยา - แมโจง (ACMECS)

ผู้มีสิทธินำเข้าต้องขึ้นทะเบียน contract Farming ไว้กับกระทรวงพาณิชย์ การนำเข้าให้ใช้หลักเกณฑ์และวิธีปฏิบัติเช่นเดียวกับการนำเข้าภายใต้ WTO

ทั้งนี้ นำเข้าทั่วไป อากรนำเข้าร้อยละ 6 หรือ กก.ละ 0.30 บาท และต้องขออนุญาต

## 6. สถานการณ์ ปี 2553

1) ในเดือนสิงหาคม กระทรวงเกษตรและสหกรณ์รายงานว่าผลผลิตถั่วเหลืองฤดูฝนยังไม่ออกสู่ตลาด ราคาขายส่งตลาด กทม.เฉลี่ย ส.ค.53 เกรดแปรรูปอาหารและเกรดอาหารสัตว์ราคาตลาดลดลงจาก กก.ละ 19.91 และ 18.41 บาทในเดือนก่อนเหลือ 19.75 และ 18.25 บาทตามลำดับ ส่วนเกรดสกัดน้ำมันสูงขึ้นจาก กก.ละ 14.85 บาทในเดือนก่อนเป็น กก.ละ 14.98 บาท ซึ่งเป็นไปตามความต้องการใช้ของผู้ประกอบการ โดยในช่วง ม.ค.- ก.ค.53 มีการนำเข้าเมล็ดถั่วเหลืองปริมาณ 909,894 ตัน สูงขึ้นจากช่วงเดียวกันของปี 52 ที่มีปริมาณ 804,126 ตัน หรือสูงขึ้น 13%

ราคาซื้อขายล่วงหน้าตลาดชิคาโกเฉลี่ย ส.ค.53 สูงขึ้นจากต้นละ 370.14US\$ ในเดือนก่อนเป็นต้นละ 380.17US\$ เนื่องจากความวิตกเกี่ยวกับการขาดแคลนธัญพืชอาหาร ประกอบกับความต้องการเพื่อส่งออกของสหรัฐฯ ที่มีปริมาณมากขึ้น

| บาท : กก.                      | ส.ค.52 | ก.ค.53 | ส.ค.53 | %Δ    |
|--------------------------------|--------|--------|--------|-------|
| เกษตรกรขายได้(คละ)             | 14.10  | -      | -      | 0     |
| ขายส่ง กทม. เกรดแปรรูปอาหาร    | 23.25  | 19.91  | 19.75  | -0.80 |
| เกรดอาหารสัตว์                 | 21.75  | 18.41  | 18.25  | -0.87 |
| เกรดสกัดน้ำมัน                 | 17.35  | 14.85  | 14.98  | 0.88  |
| ตลาดชิคาโก                     | 13.97  | 12.02  | 12.32  | 2.50  |
| ราคานำเข้า CIF (มูลค่า/ปริมาณ) | 16.82  | 14.08  | 15.47  | 9.87  |

2) แนวโน้ม คาดว่าในช่วง ก.ย.-พ.ย.53 ราคาเมล็ดถั่วเหลืองตลาดโลกจะลดลง เนื่องจากเป็นช่วงที่ผลผลิตออกสู่ตลาดมาก

สำนักส่งเสริมการค้าสินค้าเกษตร  
กรมการค้าภายใน  
กันยายน 2553

## ราคาเมล็ดถั่วเหลือง

|                                                                                         | มค.    | กพ.    | มีค.   | เมย.   | พค.    | มิย.    | กค.     | สค.     | กย.    | ตค.    | พย.    | ธค.    | เฉลี่ย |
|-----------------------------------------------------------------------------------------|--------|--------|--------|--------|--------|---------|---------|---------|--------|--------|--------|--------|--------|
| <b>1. ราคาที่เกษตรกรขายได้ เมล็ดถั่วเหลืองชนิดคละ</b>                                   |        |        |        |        |        |         |         |         |        |        |        |        |        |
| 2547                                                                                    | 11.33  | -      | 14.29  | 15.28  | 14.91  | -       | -       | 10.75   | 10.64  | 9.79   | 11.63  | 12.03  | 11.26  |
| 2548                                                                                    | 13.00  | 11.35  | 11.07  | 11.23  | 10.15  | 10.15   | 11.70   | 10.90   | 9.85   | 9.23   | 10.10  | 10.19  | 10.72  |
| 2549                                                                                    | -      | -      | 10.37  | 10.13  | 10.04  | -       | 10.35   | 10.35   | 11.17  | 10.95  | 10.59  | 11.19  | 10.49  |
| 2550                                                                                    | -      | -      | 10.85  | 10.49  | 10.32  | 9.75    | -       | 12.00   | 11.94  | 10.95  | 12.46  | 15.25  | 11.56  |
| 2551                                                                                    | -      | -      | 16.82  | 17.61  | 17.14  | 19.00 * | 20.25 * | 18.80 * | 17.76  | 15.87  | 16.00  | 15.83  | 17.51  |
| 2552                                                                                    | -      | -      | 14.77  | 15.01  | 14.67  | 14.00   | -       | 14.10   | 13.85  | 12.68  | 15.00  | 15.22  | 14.37  |
| 2553                                                                                    | 15.00  | -      | 13.65  | 14.06  | -      | -       | -       | -       | -      | -      | -      | -      | 14.24  |
| <b>2. ราคาขายส่ง เมล็ดถั่วเหลืองเกรดแปรรูปผลิตภัณฑ์อาหาร ตลาด กทม.</b>                  |        |        |        |        |        |         |         |         |        |        |        |        |        |
| 2547                                                                                    | 16.00  | 16.50  | 17.77  | 19.70  | 19.75  | 19.54   | 19.25   | 18.25   | 16.75  | 16.45  | 15.50  | 14.75  | 17.52  |
| 2548                                                                                    | 14.88  | 15.25  | 15.25  | 15.25  | 14.76  | 14.38   | 14.38   | 14.70   | 14.47  | 14.25  | 14.25  | 14.25  | 14.67  |
| 2549                                                                                    | 14.25  | 14.34  | 14.38  | 14.38  | 14.38  | 14.56   | 14.75   | 14.75   | 14.75  | 15.07  | 15.50  | 14.95  | 14.67  |
| 2550                                                                                    | 15.04  | 15.25  | 15.25  | 15.16  | 14.75  | 14.75   | 14.75   | 14.99   | 16.64  | 17.94  | 20.30  | 20.75  | 16.30  |
| 2551                                                                                    | 21.49  | 22.50  | 22.50  | 22.31  | 23.64  | 24.68   | 26.35   | 25.50   | 25.95  | 25.64  | 20.39  | 19.25  | 23.35  |
| 2552                                                                                    | 19.73  | 19.91  | 20.25  | 20.95  | 22.17  | 22.25   | 23.00   | 23.25   | 23.02  | 22.75  | 22.46  | 22.25  | 21.83  |
| 2553                                                                                    | 21.85  | 21.70  | 21.25  | 21.06  | 20.75  | 20.75   | 19.91   | 19.75   | -      | -      | -      | -      | 20.88  |
| <b>3. ราคาขายส่ง เมล็ดถั่วเหลืองเกรดผลิตภัณฑ์อาหารสัตว์ ตลาด กทม.</b>                   |        |        |        |        |        |         |         |         |        |        |        |        |        |
| 2547                                                                                    | 15.00  | 15.50  | 16.50  | 17.70  | 17.75  | 17.75   | 17.75   | 17.00   | 15.75  | 15.45  | 14.50  | 13.75  | 16.20  |
| 2548                                                                                    | 13.88  | 14.25  | 14.25  | 14.25  | 13.84  | 13.63   | 13.63   | 14.06   | 13.84  | 13.63  | 13.63  | 13.63  | 13.88  |
| 2549                                                                                    | 13.63  | 13.71  | 13.75  | 13.75  | 13.75  | 13.75   | 13.75   | 13.75   | 13.75  | 13.75  | 13.75  | 13.38  | 13.71  |
| 2550                                                                                    | 13.32  | 13.38  | 13.38  | 13.31  | 13.00  | 13.00   | 13.00   | 13.28   | 14.85  | 15.90  | 17.85  | 18.25  | 14.38  |
| 2551                                                                                    | 19.42  | 20.50  | 20.90  | 20.29  | 21.39  | 22.27   | 24.32   | 23.50   | 23.95  | 23.90  | 19.33  | 18.25  | 21.50  |
| 2552                                                                                    | 18.73  | 18.91  | 19.25  | 19.72  | 20.67  | 20.75   | 21.50   | 21.75   | 21.52  | 21.25  | 21.25  | 21.25  | 20.55  |
| 2553                                                                                    | 20.85  | 20.70  | 20.25  | 20.06  | 19.56  | 19.25   | 18.41   | 18.25   | -      | -      | -      | -      | 19.67  |
| <b>4. ราคาขายส่ง เมล็ดถั่วเหลืองเกรดสกัดน้ำมัน ความชื้น 13.0% ตลาด กทม.</b>             |        |        |        |        |        |         |         |         |        |        |        |        |        |
| 2547                                                                                    | 13.38  | 13.38  | 14.56  | 16.66  | 16.52  | 15.59   | 14.79   | 11.75   | 11.75  | 11.45  | 11.49  | 11.63  | 13.58  |
| 2548                                                                                    | 11.61  | 11.38  | 11.67  | 12.03  | 11.85  | 11.63   | 11.63   | 11.60   | 11.31  | 11.18  | 11.18  | 11.18  | 11.52  |
| 2549                                                                                    | 11.50  | 11.50  | 11.50  | 11.50  | 11.50  | 11.50   | 11.50   | 11.50   | 11.50  | 11.50  | 11.50  | 11.50  | 11.50  |
| 2550                                                                                    | 11.50  | 11.60  | 11.85  | 11.63  | 11.63  | 11.75   | 11.80   | 11.98   | 12.98  | 14.20  | 16.76  | 17.13  | 12.90  |
| 2551                                                                                    | 17.28  | 17.75  | 18.71  | 18.28  | 19.14  | 19.60   | 21.67   | 20.75   | 20.39  | 18.99  | 15.51  | 13.69  | 18.48  |
| 2552                                                                                    | 14.50  | 15.49  | 15.66  | 16.20  | 17.35  | 17.78   | 17.90   | 17.35   | 17.02  | 16.27  | 16.09  | 16.41  | 16.50  |
| 2553                                                                                    | 16.23  | 15.79  | 15.00  | 14.85  | 14.85  | 14.85   | 14.85   | 14.98   | -      | -      | -      | -      | 15.18  |
| <b>5. ราคาขายปลีก น้ำมันถั่วเหลืองบริสุทธิ์ ขนาดบรรจุขวด 1 ลิตร ตลาด กทม. (บาท/ขวด)</b> |        |        |        |        |        |         |         |         |        |        |        |        |        |
| 2547                                                                                    | 38.75  | 38.75  | 38.8   | 39.13  | 39.13  | 38.95   | 38.88   | 38.91   | 38.88  | 38.88  | 38.88  | 38.82  | 38.90  |
| 2548                                                                                    | 38.63  | 37.66  | 37.38  | 37.38  | 37.32  | 37.13   | 37.13   | 36.90   | 36.63  | 36.63  | 36.63  | 36.63  | 37.17  |
| 2549                                                                                    | 36.63  | 36.63  | 36.56  | 36.38  | 36.38  | 36.38   | 36.38   | 36.38   | 36.38  | 36.38  | 36.38  | 36.66  | 36.46  |
| 2550                                                                                    | 36.88  | 36.88  | 36.88  | 36.88  | 37.13  | 38.28   | 39.00   | 39.00   | 39.00  | 39.31  | 40.49  | 43.54  | 38.61  |
| 2551                                                                                    | 46.20  | 49.60  | 50.21  | 50.68  | 50.75  | 50.75   | 50.75   | 50.75   | 51.39  | 51.75  | 51.15  | 48.73  | 50.23  |
| 2552                                                                                    | 47.75  | 47.75  | 45.50  | 44.90  | 44.50  | 44.50   | 44.50   | 44.50   | 44.50  | 44.50  | 44.50  | 44.50  | 45.16  |
| 2553                                                                                    | 44.59  | 44.75  | 44.75  | 44.75  | 44.75  | 44.75   | 44.12   | 44.00   | -      | -      | -      | -      | 44.56  |
| <b>6. ราคาซื้อขายล่วงหน้าเมล็ดถั่วเหลือง ตลาดชิคาโก</b>                                 |        |        |        |        |        |         |         |         |        |        |        |        |        |
| 2547                                                                                    | 11.8   | 12.39  | 14.29  | 14.37  | 14.12  | 13.11   | 11.88   | 9.39    | 8.58   | 8.01   | 7.93   | 7.72   | 11.13  |
| 2548                                                                                    | 7.62   | 7.62   | 9.01   | 9.07   | 9.31   | 10.44   | 10.60   | 9.51    | 8.73   | 8.65   | 8.69   | 8.91   | 9.01   |
| 2549                                                                                    | 8.50   | 8.47   | 8.31   | 7.96   | 8.27   | 8.32    | 8.28    | 7.69    | 7.48   | 8.14   | 8.94   | 8.74   | 8.26   |
| 2550                                                                                    | 9.24   | 9.97   | 9.76   | 9.47   | 9.74   | 10.51   | 10.59   | 10.60   | 11.95  | 12.29  | 13.23  | 14.31  | 10.97  |
| 2551                                                                                    | 15.38  | 16.63  | 15.66  | 15.31  | 15.75  | 18.41   | 18.71   | 16.00   | 15.07  | 11.74  | 11.59  | 11.18  | 15.12  |
| 2552                                                                                    | 12.80  | 12.09  | 11.98  | 13.32  | 14.70  | 15.26   | 13.69   | 13.97   | 11.86  | 11.91  | 12.40  | 12.63  | 13.05  |
| 2553                                                                                    | 11.91  | 11.47  | 11.40  | 11.58  | 11.35  | 11.37   | 12.02   | 12.32   | -      | -      | -      | -      | 11.68  |
| <b>7. ราคาซื้อขายล่วงหน้าเมล็ดถั่วเหลือง ตลาดชิคาโก (เหรียญสหรัฐ/ตัน)</b>               |        |        |        |        |        |         |         |         |        |        |        |        |        |
| 2547                                                                                    | 300.89 | 315.95 | 361.47 | 363.76 | 347.87 | 320.64  | 289.76  | 225.76  | 206.42 | 193.47 | 196.26 | 198.56 | 276.73 |
| 2548                                                                                    | 195.88 | 197.56 | 232.94 | 228.74 | 233.42 | 254.79  | 253.32  | 230.40  | 212.05 | 211.20 | 210.87 | 216.26 | 223.12 |
| 2549                                                                                    | 213.99 | 214.34 | 212.68 | 209.01 | 217.32 | 216.49  | 217.23  | 203.82  | 199.28 | 217.42 | 243.97 | 243.34 | 217.41 |
| 2550                                                                                    | 256.08 | 278.01 | 277.25 | 270.56 | 280.28 | 302.80  | 313.27  | 308.98  | 347.54 | 358.37 | 388.98 | 423.04 | 317.10 |
| 2551                                                                                    | 461.68 | 508.19 | 495.67 | 482.76 | 489.05 | 552.44  | 556.52  | 471.04  | 437.83 | 339.89 | 329.12 | 317.42 | 453.47 |
| 2552                                                                                    | 364.70 | 341.25 | 333.64 | 374.44 | 422.14 | 445.08  | 400.40  | 408.93  | 349.16 | 354.97 | 371.03 | 378.67 | 378.70 |
| 2553                                                                                    | 358.82 | 344.63 | 348.62 | 357.31 | 349.02 | 348.54  | 370.14  | 380.17  | -      | -      | -      | -      | 357.16 |

ที่มา : 1.สำนักงานเศรษฐกิจการเกษตรเฉลี่ยทั้งปีแบบล่วงหน้าทั้งจำนวนผลผลิต , 2-5 กรมการค้าภายใน, 6-7 Chicago Board of \* ม.ย.-ส.ค.51 สอบถามราคาจากโรงสกัด

## ปริมาณการนำเข้าและส่งออกเมล็ดถั่วเหลือง

หน่วย : ตัน

|                     | มค.     | กพ.     | มีค.    | เมย.    | พค.     | มิย.    | กค.     | สค.     | กย.     | ตค.     | พย.     | ธค.     | รวม       |
|---------------------|---------|---------|---------|---------|---------|---------|---------|---------|---------|---------|---------|---------|-----------|
| <b>ปริมาณนำเข้า</b> |         |         |         |         |         |         |         |         |         |         |         |         |           |
| 2547                | 173,084 | 601     | 2       | 329     | 163,317 | 198,933 | 184,438 | 147,114 | 42,911  | 229,980 | 63,979  | 231,113 | 1,435,803 |
| 2548                | 196     | 2,390   | 131,368 | 139,493 | 182,376 | 230,410 | 75,991  | 186,633 | 112,192 | 67,333  | 184,715 | 294,686 | 1,607,784 |
| 2549                | 3       | 67,160  | 25,352  | 143,170 | 39,463  | 228,006 | 160,805 | 150,182 | 140,289 | 80,128  | 144,716 | 215,967 | 1,395,242 |
| 2550                | 86,713  | 209,677 | 94,740  | 59,587  | 185,513 | 152,423 | 79,486  | 82,853  | 220,544 | 103,684 | 84,882  | 180,733 | 1,540,835 |
| 2551                | 180,933 | 73,327  | 80,990  | 187,288 | 202,673 | 119,132 | 128,023 | 191,149 | 88,298  | 105,402 | 223,986 | 142,072 | 1,723,273 |
| 2552                | 4,126   | 71,679  | 79,632  | 136,475 | 158,946 | 201,633 | 151,633 | 146,172 | 167,803 | 74,903  | 105,878 | 235,670 | 1,534,551 |
| 2553                | 12,758  | 91,672  | 109,170 | 208,321 | 78,012  | 156,384 | 253,577 | -       | -       | -       | -       | -       | 909,894   |
| <b>ปริมาณส่งออก</b> |         |         |         |         |         |         |         |         |         |         |         |         |           |
| 2547                | 107     | 34      | 9       | 10      | 203     | 41      | 114     | 149     | 12      | 29      | 115     | 151     | 974       |
| 2548                | 68      | 109     | 131     | 102     | 123     | 103     | 126     | 51      | 65      | 98      | 65      | 181     | 1,224     |
| 2549                | 47      | 65      | 121     | 181     | 140     | 55      | 184     | 79      | 126     | 32      | 118     | 86      | 1,235     |
| 2550                | 219     | 80      | 77      | 53      | 147     | 106     | -       | 64      | 5       | 24      | 1,039   | 843     | 2,658     |
| 2551                | 70      | 3       | 30      | 97      | 111     | 348     | 128     | 223     | 49      | 10      | 27      | 103     | 1,199     |
| 2552                | 69      | 164     | 7       | 115     | 128     | 91      | 137     | 51      | 13      | 185     | 221     | 117     | 1,296     |
| 2553                | 44      | 70      | 54      | 24      | 104     | 38      | 48      | -       | -       | -       | -       | -       | 382       |

ที่มา : กรมศุลกากร : ปี 2543-2549 พิกัด 1201001000 และ 1201009001 : ปี 2550 พิกัด 12010090001 12010010000 และ 12010090090

## กากถั่วเหลือง

|                                       | ปี 2549 | ปี 2550 | ปี 2551 | ปี 2552 | ปี 2553                | ปี 2554              |
|---------------------------------------|---------|---------|---------|---------|------------------------|----------------------|
| 1. ผลผลิตและการใช้ (ล้านตัน)          |         |         |         |         |                        |                      |
| 1.1 ผลผลิตโลก                         | 145.792 | 153.771 | 158.541 | 151.433 | 163.552                | 173.125<br>(ส.ค.53)  |
| 1.2 ผลผลิตในประเทศ <sup>แบบแห้ง</sup> | 0.957   | 0.922   | 0.943   | 0.950   | 0.962<br>(ประมาณการ)   | 0.965<br>(ประมาณการ) |
| - เมล็ดในประเทศ                       | 0.085   | 0.035   | 0.019   | 0.022   | 0.022                  | 0.023                |
| - เมล็ดนำเข้า                         | 0.872   | 0.887   | 0.924   | 0.928   | 0.940                  | 0.942                |
| 1.3 ความต้องการใช้                    | 3.131   | 3.027   | 3.136   | 3.027   | 3.062                  | 3.065                |
| 1.4 นำเข้า                            | 2.174   | 2.105   | 2.193   | 2.077   | 1.516<br>(ม.ก.-ก.ค.53) | 2.100                |
|                                       |         |         |         |         | ปี 2553                |                      |
| 2. ราคา (บาท/กก.)                     | ปี 2549 | ปี 2550 | ปี 2551 | ปี 2552 | ก.ค.53                 | ส.ค.53               |
| 2.1 ขายส่ง กทม.                       |         |         |         |         |                        |                      |
| - กากถั่วเหลืองใน                     |         |         |         |         |                        |                      |
| - เมล็ดในประเทศ 44-48%                | 10.79   | 12.79   | 17.58   | 16.98   | 15.10                  | 15.05                |
| - เมล็ดนำเข้า 42-45%                  | 10.36   | 12.24   | 16.95   | 16.23   | 12.93                  | 13.79                |
| - กากถั่วเหลืองนำเข้า                 |         |         |         |         |                        |                      |
| - โปรตีน 46-48%                       | 10.95   | 12.38   | 16.84   | 16.30   | 12.52                  | 13.86                |
| - โปรตีน 42-45%                       | 10.12   | 11.63   | 16.22   | 15.38   | 12.30                  | -                    |
| 2.2 ซื้อขายล่วงหน้าตลาดชิคาโก         |         |         |         |         |                        |                      |
| - บาท/กก.                             | 7.37    | 9.12    | 12.28   | 12.37   | 10.87                  | 10.99                |
| - เหรียญสหรัฐ/ตัน                     | 193.94  | 263.57  | 367.73  | 358.88  | 334.72                 | 339.33               |

## 3. สภาพปัญหา/สาเหตุ

การผลิตกากในประเทศ (จากเมล็ดในประเทศและเมล็ดนำเข้า) ไม่เพียงพอกับความต้องการใช้ ผลิตได้ประมาณร้อยละ 30 ต้องนำเข้าประมาณร้อยละ 70 ของความต้องการใช้รวม

## 4. มาตรการแก้ไขปัญหา

การกำหนดนโยบายและมาตรการนำเข้ากากถั่วเหลือง เป็นอำนาจหน้าที่ของคณะกรรมการนโยบายอาหาร ซึ่งได้รับการแต่งตั้งจากคณะรัฐมนตรี โดยมี รัฐมนตรีว่าการกระทรวงพาณิชย์ เป็นประธาน รัฐมนตรีช่วยว่าการกระทรวงพาณิชย์ กระทรวงเกษตรและสหกรณ์ กระทรวงการคลัง กระทรวงอุตสาหกรรมและกระทรวงมหาดไทย เป็นกรรมการ อธิบดีกรมการค้าภายใน เป็นกรรมการและเลขานุการ (มติ ครม. 6 พฤษภาคม 2552)

## นโยบายและมาตรการนำเข้ากากถั่วเหลือง ปี 2553

มติคณะรัฐมนตรี (22 ธ.ค.52) เห็นชอบตามมติคณะกรรมการนโยบายอาหาร (30 ต.ค. และ 15 ธ.ค.52) ให้กำหนดนโยบายและมาตรการนำเข้ากากถั่วเหลืองเช่นเดียวกับปี 2552 ดังนี้

| ข้อผูกพัน ปี 53/มติ ครม./กฎหมาย                                                                                                                                                                     | มาตรการที่กำหนด ปี 53                                                                                                                                                                                                                                                                                                                                                                                                                                                                                                                                                                                                                                               |
|-----------------------------------------------------------------------------------------------------------------------------------------------------------------------------------------------------|---------------------------------------------------------------------------------------------------------------------------------------------------------------------------------------------------------------------------------------------------------------------------------------------------------------------------------------------------------------------------------------------------------------------------------------------------------------------------------------------------------------------------------------------------------------------------------------------------------------------------------------------------------------------|
| (1) WTO - โควตา 230,559 ตัน<br>- ภาษีในโควตา 20%<br>- ภาษีนอกโควตา 119%<br>- มติ ครม. 15 ต.ค.39 เห็นชอบ<br>นโยบายปี 2540 โดยกำหนดอัตราภาษีนำเข้า<br>กากถั่วเหลืองร้อยละ 10 ตั้งแต่ พ.ย.39 เป็นต้นไป | - กำหนดอัตรานำเข้าในโควตาร้อยละ 2<br>- กำหนดผู้มีสิทธินำเข้า 8 สมาคม ประกอบด้วย<br>สมาคมผู้ผลิตอาหารสัตว์ไทย<br>สมาคมผู้ผลิตไก่เพื่อส่งออกไทย<br>สมาคมผู้เลี้ยงไก่เนื้อเพื่อการส่งออก<br>สมาคมผู้เลี้ยงเป็ดเพื่อการค้าและการส่งออก<br>สมาคมปศุสัตว์ไทย<br>สมาคมส่งเสริมการเลี้ยงไก่แห่งประเทศไทยฯ<br>สมาคมส่งเสริมผู้ใช้วัตถุดิบอาหารสัตว์<br>สมาคมผู้เลี้ยงสุกรแห่งชาติ<br>- และให้ผู้มีสิทธินำเข้าร่วมมือรับซื้อกากถั่วเหลืองที่<br>ผลิตจากเมล็ดถั่วเหลืองในประเทศของโรงงานสกัด<br>น้ำมันพืชทั้งหมดในราคา กก.ละ 10.90 บาท<br>ตลาด กทม. โดยมีการทำสัญญาการรับซื้อกากถั่วเหลือง<br>กับ พล. และ กษ.<br>- กำหนดอัตรานำเข้านอกโควตาร้อยละ 119<br>- อัตรานำเข้าร้อยละ 0 |
| (2) AFTA - ภาษี 0%                                                                                                                                                                                  | - อัตรานำเข้าร้อยละ 0                                                                                                                                                                                                                                                                                                                                                                                                                                                                                                                                                                                                                                               |
| (3) FTA ไทย - ออสเตรเลีย - ภาษี 0%<br>ไทย - นิวซีแลนด์ - ภาษี 0%<br>ไทย - ญี่ปุ่น - ภาษีในโควตา 0%                                                                                                  | - อัตรานำเข้าร้อยละ 0                                                                                                                                                                                                                                                                                                                                                                                                                                                                                                                                                                                                                                               |
| (4) AKFTA อาเซียน-เกาหลี - ภาษี 6.67%                                                                                                                                                               | - อัตรานำเข้าร้อยละ 6.67                                                                                                                                                                                                                                                                                                                                                                                                                                                                                                                                                                                                                                            |
| (5) การนำเข้าทั่วไป - ภาษี 6%<br>ค่าธรรมเนียมพิเศษตันละ 2,519 บาท                                                                                                                                   | - อัตรานำเข้าร้อยละ 6<br>- ค่าธรรมเนียมพิเศษตันละ 2,519 บาท<br>ทั้งนี้ ให้นำเข้าได้ไม่จำกัดปริมาณและ<br>ชวงเวลานำเข้าทั้ง (1)-(4)                                                                                                                                                                                                                                                                                                                                                                                                                                                                                                                                   |

#### 5. การดำเนินการกำกับดูแล

ประธานคณะกรรมการนโยบายอาหารแต่งตั้งคณะกรรมการกำกับดูแลวัตถุดิบอาหารสัตว์ เมื่อวันที่ 3 ตุลาคม 2550 เพื่อกำกับดูแลการนำเข้าวัตถุดิบอาหารสัตว์และการปฏิบัติตามเงื่อนไขที่กำหนด โดย

1) ดำเนินการให้มีการลงนามในสัญญาการรับซื้อกากถั่วเหลือง ปี 2553 ระหว่างกระทรวงพาณิชย์ และกระทรวง เกษตรและสหกรณ์ กับกลุ่มผู้มีสิทธินำเข้ากากถั่วเหลือง โดยอยู่ระหว่างกำหนดให้มีการทำสัญญาการรับซื้อ กากถั่วเหลือง ปี 2553 2) กำหนดแนวทางการกำกับดูแลการนำเข้ากากถั่วเหลืองและการปฏิบัติตามเงื่อนไขที่ กำหนดดังนี้ (1) ให้กลุ่มผู้นำเข้าและกลุ่มโรงงานสกัดฯ รายงานการรับซื้อและจำหน่ายเป็นประจำทุกเดือน (2) กำกับดูแลตรวจสอบปริมาณการรับซื้อและจำหน่ายให้สอดคล้องกัน (3) ตรวจสอบสต็อกเมล็ดและกากของ โรงงานสกัด

## 6. สถานการณ์ ปี 2553

1) ในเดือนสิงหาคม ราคาตลาด กทม.เฉลี่ยเดือน ส.ค.53 กากผลิตในประเทศลดลงจากเดือนก่อนโดยทรงตัวที่ กก.ละ 15.05 บาทตั้งแต่ช่วงต้นเดือนที่แล้ว กากผลิตในประเทศจากเมล็ดนำเข้าและกากนำเข้าโปรตีน 46-48% สูงขึ้นจากเดือน เนื่องจากความต้องการของผู้ประกอบการ โรงงานอาหารสัตว์มีความต้องการใช้มากขึ้น ส่งผลให้มีการนำเข้าช่วง ม.ค.-ก.ค.53 มีจำนวน 1,515,647 ตัน สูงกว่าปีก่อนที่มีปริมาณนำเข้า 1,127,146 ตัน หรือร้อยละ 34

ราคาตลาดซิกาโกเฉลี่ยเดือน ส.ค.53 สูงขึ้นจากต้นละ 335US\$ในเดือนก่อนเป็น 339US\$ เนื่องจากความวิตกเกี่ยวกับการขาดแคลนธัญพืชอาหารสัตว์ จากภาวะอากาศที่แห้งแล้ง และภาวะการส่งออกของสหรัฐฯ ที่มีปริมาณมากขึ้น ประกอบกับกระทรวงเกษตรของสหรัฐฯ คาดว่าความต้องการใช้กากถั่วเหลืองของตลาดโลกในปี 2554 มีปริมาณมากขึ้นจากปีก่อนร้อยละ 6.42

| บาท : กก.                      | ส.ค.52 | ก.ค.53 | ส.ค.53 | %Δ    |
|--------------------------------|--------|--------|--------|-------|
| กากผลิตจาก เมล็ดในประเทศ       | 17.18  | 15.10  | 15.05  | -0.33 |
| กากจากเมล็ดนำเข้า              | 16.59  | 12.93  | 13.79  | 6.65  |
| กากนำเข้า โปรตีน 46-48%        | 16.75  | 12.52  | 13.86  | 10.70 |
| โปรตีน 42-45%                  | 16.05  | 12.30  | -      | 0     |
| ตลาดซิกาโก                     | 13.47  | 10.87  | 10.99  | 1.10  |
| ราคานำเข้า CIF (มูลค่า/ปริมาณ) | 15.55  | 11.88  | 14.03  | 18.10 |

2) แนวโน้ม คาดว่าราคากากถั่วเหลืองในประเทศและตลาดโลกจะ ไ่ม่สูงขึ้น เนื่องจากความต้องการที่เพิ่มขึ้นของอุตสาหกรรมเลี้ยงสัตว์ และปัญหาภัยแล้งทั่วโลกส่งผลให้วัตถุดิบคือเมล็ดถั่วเหลืองลดน้อยลง ประกอบกับความต้องการใช้จากจีนที่นำเข้ากากถั่วเหลืองเพิ่มขึ้น

สำนักส่งเสริมการค้าสินค้าเกษตร  
กรมการค้าภายใน  
กันยายน 2553

ราคากากถั่วเหลือง

|                                                                                                               | มค.    | กพ.    | มีค.   | เมย.   | พค.    | มิย.   | กค.    | สค.    | กย.    | ตค.    | พย.    | ธค.    | เฉลี่ย |
|---------------------------------------------------------------------------------------------------------------|--------|--------|--------|--------|--------|--------|--------|--------|--------|--------|--------|--------|--------|
| <b>1. ราคาขายส่ง กากถั่วเหลืองผลิตในประเทศจากเมล็ดในประเทศ โปรตีน 44-48% ณ หน้าโรงงานสกัดน้ำมัน ตลาด กทม.</b> |        |        |        |        |        |        |        |        |        |        |        |        |        |
| 2547                                                                                                          | 13.74  | 13.94  | 15.29  | 16.53  | 15.90  | 14.17  | 13.63  | 12.75  | 11.75  | 11.29  | 11.40  | 11.70  | 13.51  |
| 2548                                                                                                          | 11.70  | 11.70  | 12.35  | 12.35  | 12.29  | 12.42  | 12.26  | 11.79  | 11.45  | 11.29  | 11.16  | 10.80  | 11.80  |
| 2549                                                                                                          | 10.84  | 10.46  | 10.80  | 11.33  | 10.98  | 10.80  | 10.89  | 10.76  | 10.57  | 10.50  | 10.75  | 10.75  | 10.79  |
| 2550                                                                                                          | 10.92  | 11.21  | 11.50  | 11.42  | 11.30  | 11.43  | 11.77  | 12.05  | 12.65  | 16.04  | 16.12  | 17.10  | 12.79  |
| 2551                                                                                                          | 17.57  | 17.54  | 17.45  | 17.75  | 18.27  | 19.08  | 20.18  | 19.54  | 18.59  | 17.06  | 14.97  | 13.00  | 17.58  |
| 2552                                                                                                          | 14.39  | -      | -      | 15.97  | 17.09  | 18.00  | 17.80  | 17.18  | 17.35  | 17.35  | 17.35  | 17.35  | 16.98  |
| 2553                                                                                                          | 17.49  | 17.55  | 17.55  | 17.55  | 17.55  | 16.84  | 15.10  | 15.05  | -      | -      | -      | -      | 16.84  |
| <b>2. ราคาขายส่ง กากถั่วเหลืองผลิตในประเทศจากเมล็ดนำเข้า โปรตีน 42-45% ณ หน้าโรงงานสกัดน้ำมัน ตลาด กทม.</b>   |        |        |        |        |        |        |        |        |        |        |        |        |        |
| 2547                                                                                                          | 12.98  | 13.24  | 14.53  | 15.79  | 15.11  | 13.62  | 12.85  | 11.44  | 11.18  | 10.72  | 10.69  | 10.85  | 12.75  |
| 2548                                                                                                          | 10.85  | 11.07  | 11.81  | 11.95  | 11.84  | 12.06  | 11.85  | 11.45  | 11.10  | 10.90  | 10.92  | 10.60  | 11.37  |
| 2549                                                                                                          | 10.64  | 10.26  | 10.53  | 10.93  | 10.48  | 10.25  | 10.32  | 10.02  | 10.01  | 10.20  | 10.30  | 10.40  | 10.36  |
| 2550                                                                                                          | 10.54  | 10.78  | 11.05  | 10.97  | 10.85  | 11.01  | 11.37  | 11.65  | 12.52  | 14.58  | 15.61  | 15.98  | 12.24  |
| 2551                                                                                                          | 16.90  | 16.94  | 16.77  | 16.74  | 16.97  | 18.42  | 19.83  | 19.15  | 18.11  | 16.60  | 14.51  | 12.50  | 16.95  |
| 2552                                                                                                          | 14.20  | 15.29  | 15.48  | 15.73  | 16.81  | 17.81  | 16.83  | 16.59  | 16.82  | 16.14  | 16.30  | 16.72  | 16.23  |
| 2553                                                                                                          | 15.90  | 15.08  | 14.69  | 14.53  | 14.27  | 13.36  | 12.93  | 13.79  | -      | -      | -      | -      | 14.32  |
| <b>3. ราคาขายส่ง กากถั่วเหลืองนำเข้าจากต่างประเทศ โปรตีน 46-48% ณ โกดังผู้นำเข้า ตลาด กทม.</b>                |        |        |        |        |        |        |        |        |        |        |        |        |        |
| 2546                                                                                                          | -      | 10.35  | 10.40  | 10.35  | 11.25  | 11.22  | 10.83  | 10.57  | 10.71  | 10.75  | -      | -      | 10.71  |
| 2547                                                                                                          | 13.37  | 13.07  | 14.02  | 15.49  | 15.35  | 14.69  | 14.71  | -      | 11.97  | 11.73  | 11.65  | -      | 13.61  |
| 2548                                                                                                          | -      | 10.98  | 11.37  | 11.53  | 11.53  | 12.44  | 12.24  | 12.10  | 11.90  | 11.76  | -      | 10.95  | 11.68  |
| 2549                                                                                                          | 10.95  | -      | -      | -      | -      | -      | -      | -      | -      | -      | -      | -      | 10.95  |
| 2550                                                                                                          | -      | 10.94  | 11.10  | 11.04  | 10.95  | 11.08  | 11.46  | 11.80  | 12.50  | 14.31  | 15.29  | 15.68  | 12.38  |
| 2551                                                                                                          | 15.75  | 16.85  | 16.36  | 16.42  | 17.54  | 18.63  | 19.88  | 19.20  | 18.21  | 16.39  | 14.22  | 12.67  | 16.84  |
| 2552                                                                                                          | -      | -      | -      | -      | -      | -      | -      | 16.75  | 16.89  | 16.08  | 15.90  | 15.90  | 16.30  |
| 2553                                                                                                          | 15.90  | 15.01  | 14.63  | 14.60  | 14.60  | 13.31  | 12.52  | 13.86  | -      | -      | -      | -      | 14.30  |
| <b>4. ราคาขายส่ง กากถั่วเหลืองนำเข้าจากต่างประเทศ โปรตีน 42-45% ณ โกดังผู้นำเข้า ตลาด กทม.</b>                |        |        |        |        |        |        |        |        |        |        |        |        |        |
| 2547                                                                                                          | 12.15  | -      | -      | -      | -      | 13.35  | 12.93  | 11.39  | 10.94  | 10.43  | 10.37  | 10.45  | 11.50  |
| 2548                                                                                                          | 10.45  | 10.45  | -      | -      | 11.38  | 11.72  | 11.48  | 11.11  | 10.85  | 10.70  | 10.65  | 10.45  | 10.92  |
| 2549                                                                                                          | 10.45  | 10.13  | 10.35  | 10.71  | 10.31  | 10.15  | 10.14  | 9.70   | 9.68   | 9.89   | 9.97   | 10.00  | 10.12  |
| 2550                                                                                                          | 10.14  | 10.35  | 10.55  | 10.51  | 10.45  | 10.56  | 10.89  | 11.16  | 11.85  | 13.64  | 14.60  | 14.90  | 11.63  |
| 2551                                                                                                          | 16.41  | 16.57  | 16.37  | 16.14  | 16.37  | 17.52  | 18.64  | 17.98  | 17.04  | 15.55  | 13.83  | 12.17  | 16.22  |
| 2552                                                                                                          | 13.23  | 13.75  | 13.82  | 14.65  | 16.48  | 17.89  | 16.46  | 16.05  | 16.14  | 15.44  | 15.35  | 15.35  | 15.38  |
| 2553                                                                                                          | 15.35  | 14.77  | 14.29  | 14.25  | 14.25  | 12.96  | 12.30  | -      | -      | -      | -      | -      | 14.02  |
| <b>5. ราคาซื้อขายล่วงหน้ากากถั่วเหลือง ตลาดชิคาโก</b>                                                         |        |        |        |        |        |        |        |        |        |        |        |        |        |
| 2547                                                                                                          | 10.92  | 11.20  | 13.14  | 13.60  | 13.47  | 12.75  | 11.93  | 8.82   | 7.59   | 7.10   | 6.90   | 6.83   | 10.35  |
| 2548                                                                                                          | 6.83   | 6.89   | 8.03   | 8.33   | 8.71   | 9.89   | 9.99   | 8.98   | 7.99   | 7.64   | 7.93   | 8.63   | 8.32   |
| 2549                                                                                                          | 8.03   | 7.84   | 7.52   | 7.26   | 7.35   | 7.53   | 7.14   | 6.64   | 6.66   | 7.25   | 7.85   | 7.39   | 7.37   |
| 2550                                                                                                          | 8.02   | 8.75   | 8.43   | 7.78   | 7.85   | 8.64   | 8.54   | 8.64   | 9.93   | 10.30  | 10.72  | 11.88  | 9.12   |
| 2551                                                                                                          | 12.52  | 12.98  | 11.94  | 11.90  | 11.90  | 14.56  | 15.27  | 13.19  | 12.52  | 10.04  | 10.31  | 10.25  | 12.28  |
| 2552                                                                                                          | 11.88  | 11.40  | 11.29  | 12.40  | 14.20  | 15.14  | 13.21  | 13.47  | 11.61  | 11.02  | 11.29  | 11.51  | 12.37  |
| 2553                                                                                                          | 10.83  | 10.11  | 9.54   | 9.97   | 9.95   | 10.24  | 10.87  | 10.99  | -      | -      | -      | -      | 10.31  |
| <b>6. ราคาซื้อขายล่วงหน้ากากถั่วเหลือง ตลาดชิคาโก (เหรียญสหรัฐ/ตัน)</b>                                       |        |        |        |        |        |        |        |        |        |        |        |        |        |
| 2547                                                                                                          | 278.47 | 285.66 | 332.25 | 344.32 | 331.91 | 311.68 | 291.01 | 212.15 | 182.68 | 171.55 | 170.55 | 175.55 | 257.32 |
| 2548                                                                                                          | 175.58 | 178.54 | 207.64 | 210.27 | 218.26 | 241.19 | 238.80 | 217.60 | 194.03 | 186.63 | 192.34 | 209.41 | 205.86 |
| 2549                                                                                                          | 201.96 | 198.43 | 192.43 | 190.59 | 193.24 | 195.94 | 187.27 | 175.91 | 177.59 | 193.76 | 214.22 | 205.88 | 193.94 |
| 2550                                                                                                          | 222.30 | 244.10 | 239.53 | 222.05 | 225.84 | 249.01 | 252.51 | 251.82 | 288.77 | 300.42 | 315.24 | 351.22 | 263.57 |
| 2551                                                                                                          | 375.80 | 396.71 | 377.87 | 375.31 | 369.37 | 436.91 | 454.12 | 388.39 | 363.77 | 290.50 | 292.75 | 291.25 | 367.73 |
| 2552                                                                                                          | 338.49 | 321.87 | 314.50 | 348.52 | 407.96 | 441.71 | 386.23 | 394.44 | 341.90 | 328.45 | 337.67 | 344.84 | 358.88 |
| 2553                                                                                                          | 326.27 | 303.60 | 291.71 | 307.39 | 305.73 | 314.09 | 334.72 | 339.33 | -      | -      | -      | -      | 315.36 |

ที่มา : 1-4 กรมการค้าภายใน 5-6 Chicago Board of Trade \*ราคาซื้อ 1 เดือน ตค.-ธค.50 จากสหยูเนย /ราคาซื้อ 3 เฉลี่ย1-2มค.52 = 12.55 บาท หลังจากนั้นไม่มีสินค้า  
ราคาซื้อ 4 เฉลี่ย 2-4 ส.ค.53 = 12.25 บาท หลังจากนั้นไม่มีสินค้า

ปริมาณการนำเข้ากากถั่วเหลือง

หน่วย : ตัน

|      | มค.     | กพ.     | มีค.    | เมย.    | พค.     | มิย.    | กค.     | สค.     | กย.     | ตค.     | พย.     | ธค.     | รวม       |
|------|---------|---------|---------|---------|---------|---------|---------|---------|---------|---------|---------|---------|-----------|
| 2547 | 79,535  | 99,554  | 105,692 | 42,991  | 35,202  | 144,681 | 170,603 | 87,131  | 161,798 | 186,819 | 76,094  | 72,161  | 1,262,261 |
| 2548 | 95,830  | 89,387  | 194,420 | 117,842 | 135,811 | 250,664 | 181,816 | 158,528 | 210,939 | 116,632 | 155,118 | 174,430 | 1,881,417 |
| 2549 | 79,337  | 161,812 | 123,787 | 142,714 | 172,415 | 232,506 | 184,873 | 281,956 | 224,953 | 289,976 | 113,444 | 166,428 | 2,174,201 |
| 2550 | 185,316 | 175,572 | 185,985 | 151,535 | 155,278 | 272,222 | 196,013 | 156,859 | 213,187 | 152,380 | 157,901 | 102,264 | 2,104,512 |
| 2551 | 191,598 | 138,907 | 177,871 | 164,279 | 137,739 | 228,475 | 108,363 | 159,630 | 162,429 | 306,695 | 223,402 | 193,832 | 2,193,220 |
| 2552 | 56,340  | 187,615 | 84,181  | 205,265 | 154,530 | 140,552 | 298,663 | 145,131 | 275,287 | 199,954 | 200,235 | 128,879 | 2,076,634 |
| 2553 | 213,825 | 213,513 | 149,932 | 202,585 | 138,459 | 278,487 | 318,845 | -       | -       | -       | -       | -       | 1,515,647 |

ที่มา : กรมศุลกากร : ปี 2543-2549 พิกัด 2304000008 : ปี 2550 พิกัด 2304000000

## ปลาป่น

| 1. ผลผลิตและการใช้ (ล้านตัน)  | ปี 2549        | ปี 2550 | ปี 2551 | ปี 2552  | ปี 2553                | ปี 2554              |
|-------------------------------|----------------|---------|---------|----------|------------------------|----------------------|
|                               | 1.1 ผลผลิต โลก | 4.960   | 5.070   | 5.240    | 5.100                  | 4.790                |
| 1.2 ผลผลิตในประเทศ            | 0.482          | 0.523   | 0.426   | 0.441    | 0.450<br>(ประมาณการ)   | 0.500<br>(ประมาณการ) |
| 1.3 ความต้องการใช้            | 0.413          | 0.442   | 0.414   | 0.429    | 0.438                  | 0.420                |
| 1.4 นำเข้า                    | 0.006          | 0.013   | 0.013   | 0.017    | 0.009<br>(ม.ค.-ก.ค.53) | 0.017<br>(ประมาณการ) |
| 1.5 ส่งออก                    | 0.075          | 0.094   | 0.025   | 0.027    | 0.081                  | 0.100                |
| 2. ราคา (บาท/กก.)             | ปี 2549        | ปี 2550 | ปี 2551 | ปี 2552  | ปี 2553                |                      |
|                               |                |         |         |          | ก.ค.53                 | ธ.ค.53               |
| 2.1 ปลาเป็ด - ดี (สด)         | 5.42           | 5.13    | 6.32    | 6.64     | 7.03                   | 6.87                 |
| - รอง (ไม่สด)                 | 4.61           | 4.11    | 5.49    | 5.73     | 5.55                   | 6.30                 |
| 2.2 ปลาป่น กทม.               |                |         |         |          |                        |                      |
| เกรดกึ่ง                      | 28.99          | 26.52   | 31.30   | 32.12    | 29.33                  | 31.23                |
| โปรตีน 60%ขึ้นไป กลิ่นเบอร์ 1 | 28.29          | 25.80   | 30.74   | 31.72    | 28.93                  | 30.83                |
| โปรตีน 60% ลงมา กลิ่นเบอร์ 1  | 27.61          | 25.10   | 30.04   | 31.02    | 28.23                  | 30.13                |
| กลิ่นเบอร์ 2                  | 25.73          | 21.45   | 28.87   | 30.72    | 27.93                  | 29.83                |
| กลิ่นเบอร์ 3                  | 23.69          | 19.81   | 28.28   | 30.07    | 26.93                  | 28.41                |
| 2.3 ปลาป่นต่างประเทศโปรตีน60% |                |         |         |          |                        |                      |
| - บาท/กก.                     | 35.51          | 30.88   | 28.58   | 32.63    | 42.29                  | 41.37                |
| - เหรียญสหรัฐ/ตัน             | 1,013.75       | 962.57  | 942.16  | 1,076.58 | 1,410.50               | 1,383.95             |

## 3. สภาพปัญหา/สาเหตุ

ปลาป่นแม้จะผลิตได้เพียงพอกับความต้องการใช้ แต่ได้ปลาป่นโปรตีนสูงเพียง 25% จึงต้องมีการนำเข้าบางส่วนเพื่อใช้ในอุตสาหกรรมการเลี้ยงสัตว์ และเพาะเลี้ยงสัตว์น้ำ

แหล่งวัตถุดิบ โรงงานปลากระป๋อง 35% ปลาเป็ดเรือประมง 18% ปลาหลังเขียวและอื่น ๆ 15% โรงงานซูริมิ 20% โรงงานแปรรูปสัตว์น้ำและครัวเรือน 10% ประมงนอกน่านน้ำ 2%

## 4. มาตรการแก้ไขปัญหา

## 4.1 นโยบายและมาตรการนำเข้าปลาป่น ปี 2553

มติคณะรัฐมนตรี (10 พ.ย.52) เห็นชอบตามมติคณะกรรมการนโยบายอาหาร (30 ต.ค.52) ให้กำหนดนโยบายและมาตรการนำเข้าปลาป่น ปี 2553 ดังนี้



| ข้อผูกพัน ปี 53/กฎหมาย            | มาตรการที่กำหนด ปี 53                                                                                                                                                                   |
|-----------------------------------|-----------------------------------------------------------------------------------------------------------------------------------------------------------------------------------------|
| (1) AFTA - ภาษี 0%                | - กำหนดอากรนำเข้าตามที่ผูกพัน ปี 53 -<br>- ปลายทางโปรตีน 60% ขึ้นไปให้นำเข้าได้ไม่<br>จำกัดปริมาณและช่วงเวลานำเข้า<br>- ปลายทางโปรตีนต่ำกว่า 60% เป็นสินค้า<br>ควบคุมต้องขออนุญาตนำเข้า |
| (2) FTA ไทย-นิวซีแลนด์ - ภาษี 0%  |                                                                                                                                                                                         |
| ไทย-ออสเตรเลีย - ภาษี 0%          |                                                                                                                                                                                         |
| อาเซียน-จีน - ภาษี 0%             |                                                                                                                                                                                         |
| อาเซียน-เกาหลี - ภาษี 10%         |                                                                                                                                                                                         |
| ไทย-ญี่ปุ่น                       |                                                                                                                                                                                         |
| • ช่วง ม.ค.-มี.ค.53 - ภาษี 5%     |                                                                                                                                                                                         |
| • ช่วง เม.ย.-ธ.ค.53 - ภาษี 3.33 % |                                                                                                                                                                                         |
| (3) การนำเข้าทั่วไป               |                                                                                                                                                                                         |
| • โปรตีน 60% ขึ้นไป - ภาษี 15%    |                                                                                                                                                                                         |
| • โปรตีนต่ำกว่า 60% - ภาษี 6%     |                                                                                                                                                                                         |

#### 4.3 มาตรการดูแลช่วยเหลือ

##### การพัฒนาอุตสาหกรรมประมงและปลาป่น

โดยกรมการค้าต่างประเทศ : กรมมีมติ (8 พ.ค.50) เห็นชอบการขอจัดตั้งกองทุนเพื่อการปรับตัวของภาคการผลิตและบริการที่ได้รับผลกระทบจากการเปิดเสรีทางการค้า โดยคณะกรรมการบริหารเงินช่วยเหลือเพื่อการปรับตัวของภาคการผลิตและภาคบริการที่ได้รับผลกระทบจากการเปิดเสรีทางการค้า มีปลัดกระทรวงพาณิชย์ เป็นประธาน และกรมการค้าต่างประเทศเป็นฝ่ายเลขานุการฯ และแต่งตั้งคณะกรรมการกลั่นกรองโครงการเงินช่วยเหลือเพื่อการปรับตัวของภาคการผลิตและภาคบริการที่ได้รับผลกระทบจากการเปิดเสรีทางการค้า

##### ผลดำเนินการ

คณะกรรมการฯ มีมติเห็นชอบโครงการจัดทำระบบประกันคุณภาพ HACCP (Hazard Analysis and Critical Point) โรงงานผลิตปลาป่น เพื่อความปลอดภัยของอาหารสัตว์และเพิ่มขีดความสามารถการแข่งขันและส่งออก โดยต่อยอดโรงงานฯ ที่ได้ GMPs (Good Manufacturing Practices) จำนวน 37 โรง เพื่อให้ได้รับการรับรองระบบคุณภาพตามมาตรฐาน HACCP จากกรมปศุสัตว์หรือหน่วยงานเอกชน ไม่น้อยกว่า 80% ของโรงงานปลาป่นที่เข้าร่วมโครงการ วงเงินงบประมาณ 5,500,000 บาท ระยะเวลาดำเนินการ 1 ปี นับจากที่ทำสัญญาจัดซื้อจัดจ้าง

#### 4.4 การกำกับดูแล

กระทรวงพาณิชย์ ได้แต่งตั้งคณะกรรมการไตรภาคีด้านการตลาดสินค้าปลาแปดและปลาป่น (13 ธ.ค.42) เพื่อพิจารณากำหนดแนวทางในการส่งเสริมและพัฒนาด้านการตลาด รวมทั้งรักษาเสถียรภาพราคาสินค้าปลาแปดและปลาป่นให้เป็นไปอย่างมีประสิทธิภาพ โดยมี อธิบดีกรมการค้าภายใน เป็นประธาน และมีผู้แทนจากหน่วยงานราชการและเอกชนที่เกี่ยวข้อง (กรมประมง กรมเจรจาการค้าระหว่างประเทศ กรมส่งเสริมการค้าระหว่างประเทศ กรมการค้าต่างประเทศ สมาคมการค้าประมงแห่งประเทศไทย สมาคมผู้ผลิตปลาป่นไทย สมาคมผู้ผลิตอาหารสัตว์ไทย) ร่วมเป็นกรรมการ (จัดประชุมแก้ไขปัญหาราคาปลาแปดและปลาป่นล่าสุด เมื่อ 9 ก.ค.50)

## 5. สถานการณ์ปี 2553

1) ในเดือนสิงหาคม ราคาปลาเปิดลดลงจากเดือนที่ผ่านมา เนื่องจากปลาเปิดแถบทะเลอันดามัน ออกสู่ตลาด หลังจากที่เปิดอ่าวแล้ว ส่วนราคาปลานสูงขึ้นจากเดือนก่อนทุกเกรดคุณภาพ เนื่องจากความต้องการใช้ ปลานของโรงงานอาหารสัตว์มีมากขึ้น ส่งผลให้ภาวะการส่งออกปลานช่วง ม.ค.-ก.ค.53 มีปริมาณ 81,260 ตัน สูงขึ้นจากช่วงเดียวกันของปีก่อนที่มีการส่งออกเพียง 15,046 ตัน หรือสูงขึ้น 4 เท่าตัว

ราคาตลาดต่างประเทศเฉลี่ยเดือนสิงหาคม 2553 ลดลงจากตันละ 1,411US\$ เหลือตันละ 1,384US\$ เนื่องจากตลาดผู้นำเข้าแถบเอเชียยังคงมีสต็อกอยู่ในปริมาณมาก และความต้องการใช้ไม่สูงมากตามที่ คาดการณ์ไว้

| บาท : กก.             | ส.ค.52 | ก.ค.53 | ส.ค.53 | % $\Delta$ |
|-----------------------|--------|--------|--------|------------|
| ปลาเปิด (สด)          | 7.50   | 7.03   | 6.87   | -2.28      |
| ปลาน กุ้ง             | 36.49  | 29.33  | 31.23  | 6.48       |
| ปลานโปรตีน60%↑เบอร์ 1 | 36.09  | 28.93  | 30.83  | 6.57       |
| โปรตีน60%↓เบอร์ 1     | 35.39  | 28.23  | 30.13  | 6.73       |
| เบอร์ 2               | 35.09  | 27.93  | 29.83  | 6.80       |
| เบอร์ 3               | 34.59  | 26.93  | 28.41  | 5.50       |
| ตลาดแปรู              | 34.15  | 42.29  | 41.37  | -2.18      |

2) แนวโน้ม คาดว่าในระยะยาวราคาทั้งตลาดในประเทศและต่างประเทศจะโน้มสูงขึ้น จากปริมาณ วัตถุดิบที่น้อยลง

สำนักส่งเสริมการค้าสินค้าเกษตร  
กรมการค้าภายใน  
กันยายน 2553

ราคาปลาเบ็ด และปลาปน

|                                                                       | มค.      | กพ.      | มีค.     | เมย.     | พค.      | มิย.     | กค.      | สค.      | กย.      | ตค.      | พย.      | ธค.      | เฉลี่ย   |
|-----------------------------------------------------------------------|----------|----------|----------|----------|----------|----------|----------|----------|----------|----------|----------|----------|----------|
| <b>1. ราคาปลาเบ็ด (ดี/สด)</b>                                         |          |          |          |          |          |          |          |          |          |          |          |          |          |
| 2547                                                                  | 4.25     | 3.45     | 3.94     | 4.30     | 4.39     | 4.71     | 4.90     | 4.93     | 5.28     | 5.07     | 4.87     | 4.71     | 4.57     |
| 2548                                                                  | 4.75     | 4.73     | 4.76     | 5.11     | 4.90     | 4.74     | 4.72     | 4.76     | 4.91     | 4.84     | 4.72     | 4.80     | 4.81     |
| 2549                                                                  | 4.81     | 4.91     | 5.13     | 5.16     | 5.38     | 5.77     | 5.79     | 6.11     | 6.04     | 5.50     | 5.22     | 5.24     | 5.42     |
| 2550                                                                  | 5.23     | 5.15     | 5.20     | 5.20     | 5.19     | 5.00     | 4.85     | 4.98     | 5.12     | 5.19     | 5.20     | 5.30     | 5.13     |
| 2551                                                                  | 5.41     | 5.46     | 5.79     | 5.98     | 6.00     | 6.14     | 6.67     | 7.90     | 7.99     | 7.11     | 5.80     | 5.57     | 6.32     |
| 2552                                                                  | 5.89     | 5.72     | 5.45     | 5.77     | 6.44     | 6.68     | 6.99     | 7.50     | 7.34     | 7.56     | 7.19     | 7.13     | 6.64     |
| 2553                                                                  | 7.30     | 7.70     | 7.95     | 8.17     | 7.51     | 6.59     | 7.03     | 6.87     |          |          |          |          | 7.39     |
| <b>2. ราคาปลาเบ็ด (รอง/ไม่สด)</b>                                     |          |          |          |          |          |          |          |          |          |          |          |          |          |
| 2547                                                                  | 3.51     | 2.79     | 3.23     | 3.54     | 3.62     | 3.87     | 3.87     | 4.11     | 4.37     | 4.35     | 3.84     | 4.01     | 3.76     |
| 2548                                                                  | 4.12     | 4.11     | 4.13     | 4.48     | 3.97     | 4.13     | 4.12     | 4.17     | 4.24     | 4.15     | 4.04     | 4.10     | 4.15     |
| 2549                                                                  | 4.12     | 4.16     | 4.27     | 4.29     | 4.22     | 4.82     | 5.07     | 5.36     | 5.26     | 4.79     | 4.50     | 4.42     | 4.61     |
| 2550                                                                  | 4.36     | 4.08     | 4.26     | 4.28     | 4.24     | 4.06     | 3.83     | 3.87     | 3.94     | 4.08     | 4.11     | 4.22     | 4.11     |
| 2551                                                                  | 4.39     | 4.53     | 4.91     | 5.12     | 5.18     | 5.48     | 6.12     | 6.84     | 7.09     | 6.57     | 4.97     | 4.73     | 5.49     |
| 2552                                                                  | 5.11     | 4.96     | 4.62     | 4.79     | 5.53     | 6.01     | 6.35     | 6.52     | 6.48     | 6.47     | 6.01     | 5.93     | 5.73     |
| 2553                                                                  | 6.12     | 6.36     | 6.46     | 6.79     | 6.22     | 5.32     | 5.55     | 6.30     |          |          |          |          | 6.14     |
| <b>3. ราคาขายส่ง ปลาปนโปรตีน 60% ขึ้นไป กลิ่นเบอร์ 1 ตลาด กทม.</b>    |          |          |          |          |          |          |          |          |          |          |          |          |          |
| 2547                                                                  | 20.92    | 18.51    | 22.60    | 24.77    | 24.67    | 25.89    | 26.17    | 26.23    | 26.55    | 23.02    | 22.30    | 23.32    | 23.75    |
| 2548                                                                  | 22.90    | 21.20    | 21.89    | 23.63    | 22.25    | 21.42    | 22.38    | 22.24    | 23.52    | 22.95    | 23.07    | 24.37    | 22.65    |
| 2549                                                                  | 24.68    | 26.13    | 28.78    | 28.96    | 31.61    | 30.48    | 32.18    | 32.84    | 29.36    | 26.77    | 24.20    | 23.53    | 28.29    |
| 2550                                                                  | 23.21    | 25.01    | 24.75    | 25.78    | 27.03    | 24.57    | 25.64    | 25.87    | 26.51    | 26.50    | 26.62    | 28.14    | 25.80    |
| 2551                                                                  | 28.62    | 29.61    | 31.03    | 31.20    | 30.40    | 31.32    | 33.91    | 35.95    | 34.54    | 31.02    | 25.17    | 26.08    | 30.74    |
| 2552                                                                  | 29.69    | 26.98    | 25.80    | 29.47    | 33.66    | 34.20    | 34.86    | 36.09    | 34.65    | 33.45    | 29.94    | 31.90    | 31.72    |
| 2553                                                                  | 33.46    | 34.30    | 34.81    | 36.46    | 32.36    | 28.34    | 28.93    | 30.83    |          |          |          |          | 32.44    |
| <b>4. ราคาขายส่ง ปลาปนโปรตีน 60% ลงมา กลิ่นเบอร์ 1 ตลาด กทม.</b>      |          |          |          |          |          |          |          |          |          |          |          |          |          |
| 2547                                                                  | 20.52    | 18.11    | 22.20    | 24.37    | 24.25    | 25.54    | 25.77    | 25.83    | 26.15    | 22.62    | 21.90    | 22.92    | 23.35    |
| 2548                                                                  | 22.50    | 20.80    | 21.49    | 23.23    | 21.85    | 21.02    | 21.98    | 21.84    | 23.12    | 22.55    | 22.67    | 23.97    | 22.25    |
| 2549                                                                  | 24.18    | 25.43    | 28.08    | 28.26    | 30.91    | 29.78    | 31.48    | 32.14    | 28.66    | 26.07    | 23.50    | 22.83    | 27.61    |
| 2550                                                                  | 22.51    | 24.31    | 24.05    | 25.08    | 26.33    | 23.87    | 24.94    | 25.17    | 25.81    | 25.80    | 25.92    | 27.44    | 25.10    |
| 2551                                                                  | 27.92    | 28.91    | 30.33    | 30.50    | 29.70    | 30.62    | 33.21    | 35.25    | 33.84    | 30.32    | 24.47    | 25.38    | 30.04    |
| 2552                                                                  | 28.99    | 26.28    | 25.10    | 28.77    | 32.96    | 33.50    | 34.16    | 35.39    | 33.95    | 32.75    | 29.24    | 31.20    | 31.02    |
| 2553                                                                  | 32.76    | 33.60    | 34.11    | 35.76    | 31.66    | 27.64    | 28.23    | 30.13    |          |          |          |          | 31.74    |
| <b>5. ราคาขายส่ง ปลาปนโปรตีน 60% ลงมา กลิ่นเบอร์ 2 ตลาด กทม.</b>      |          |          |          |          |          |          |          |          |          |          |          |          |          |
| 2547                                                                  | 19.41    | 16.91    | 20.89    | 22.77    | 23.06    | 24.29    | 24.67    | 24.98    | 25.43    | 21.52    | 20.80    | 21.82    | 22.21    |
| 2548                                                                  | 21.40    | 19.70    | 20.38    | 22.33    | 20.95    | 20.12    | 20.89    | 20.21    | 20.42    | 19.85    | 19.97    | 21.27    | 20.62    |
| 2549                                                                  | 21.48    | 22.56    | 25.28    | 26.08    | 29.81    | 28.78    | 30.44    | 30.39    | 26.66    | 24.34    | 21.80    | 21.13    | 25.73    |
| 2550                                                                  | 20.81    | 22.61    | 21.32    | 22.61    | 21.95    | 20.01    | 18.93    | 18.53    | 20.30    | 22.60    | 23.12    | 24.64    | 21.45    |
| 2551                                                                  | 25.12    | 26.11    | 28.37    | 28.70    | 28.43    | 29.82    | 32.65    | 34.75    | 33.34    | 29.95    | 24.17    | 25.08    | 28.87    |
| 2552                                                                  | 28.69    | 25.98    | 24.80    | 28.47    | 32.66    | 33.20    | 33.86    | 35.09    | 33.65    | 32.45    | 28.94    | 30.90    | 30.72    |
| 2553                                                                  | 32.46    | 33.30    | 33.81    | 35.46    | 31.36    | 27.34    | 27.93    | 29.83    |          |          |          |          | 31.44    |
| <b>6. ราคาขายส่ง ปลาปนโปรตีน 60% ลงมา กลิ่นเบอร์ 3 ตลาด กทม.</b>      |          |          |          |          |          |          |          |          |          |          |          |          |          |
| 2547                                                                  | 18.91    | 16.41    | 20.39    | 22.27    | 22.70    | 23.99    | 24.27    | 24.28    | 24.73    | 20.82    | 20.10    | 21.12    | 21.67    |
| 2548                                                                  | 20.70    | 19.00    | 19.68    | 21.63    | 20.36    | 19.72    | 20.38    | 19.61    | 19.82    | 19.25    | 18.89    | 19.67    | 19.89    |
| 2549                                                                  | 20.00    | 21.05    | 23.48    | 24.10    | 27.81    | 26.78    | 28.53    | 28.24    | 24.46    | 21.87    | 19.30    | 18.63    | 23.69    |
| 2550                                                                  | 18.31    | 20.11    | 19.18    | 20.61    | 19.95    | 18.01    | 17.38    | 17.53    | 19.30    | 21.60    | 22.12    | 23.64    | 19.81    |
| 2551                                                                  | 24.12    | 25.11    | 27.77    | 28.20    | 27.93    | 29.32    | 32.15    | 34.25    | 32.84    | 29.45    | 23.67    | 24.58    | 28.28    |
| 2552                                                                  | 28.19    | 25.48    | 24.30    | 27.97    | 32.16    | 32.70    | 33.36    | 34.59    | 32.85    | 31.45    | 27.94    | 29.90    | 30.07    |
| 2553                                                                  | 31.46    | 32.30    | 32.81    | 34.46    | 30.36    | 26.34    | 26.93    | 28.41    |          |          |          |          | 30.38    |
| <b>7. ราคาปลาปนโปรตีน 60% F.O.B. ตลาดต่างประเทศ</b>                   |          |          |          |          |          |          |          |          |          |          |          |          |          |
| 2547                                                                  | 23.96    | 24.99    | 25.26    | 24.80    | 25.03    | 23.81    | 23.37    | 23.54    | 23.29    | 23.20    | 22.15    | 22.14    | 23.79    |
| 2548                                                                  | 22.25    | 23.56    | 24.00    | 25.35    | 25.42    | 26.53    | 28.01    | 27.63    | 28.08    | 29.09    | 29.75    | 31.34    | 26.75    |
| 2549                                                                  | 26.81    | 28.64    | 30.54    | 32.06    | 40.32    | 45.14    | 43.55    | 36.86    | 34.31    | 37.25    | 36.43    | 34.17    | 35.51    |
| 2550                                                                  | 34.84    | 36.27    | 36.21    | 36.34    | 35.40    | 32.24    | 27.06    | 26.33    | 26.82    | 26.06    | 26.30    | 26.70    | 30.88    |
| 2551                                                                  | 26.74    | 27.49    | 27.84    | 27.47    | 28.91    | 31.79    | 32.74    | 30.45    | 29.94    | 27.34    | 26.33    | 25.91    | 28.58    |
| 2552                                                                  | 23.76    | 29.12    | 27.34    | 30.25    | 25.04    | 28.05    | 32.76    | 34.15    | 37.05    | 39.75    | 41.89    | 42.38    | 32.63    |
| 2553                                                                  | 40.80    | 49.31    | 49.75    | 55.18    | 46.90    | 47.09    | 42.29    | 41.37    |          |          |          |          | 46.59    |
| <b>8. ราคาปลาปนโปรตีน 65% F.O.B. ตลาดต่างประเทศ (เหรียญสหรัฐ/ตัน)</b> |          |          |          |          |          |          |          |          |          |          |          |          |          |
| 2547                                                                  | 662.25   | 690.75   | 692.00   | 679.50   | 667.00   | 630.64   | 617.00   | 613.00   | 607.00   | 607.00   | 593.36   | 610.00   | 639.13   |
| 2548                                                                  | 620.50   | 661.58   | 671.96   | 693.24   | 689.74   | 700.91   | 725.00   | 725.00   | 739.29   | 768.50   | 781.82   | 824.50   | 716.84   |
| 2549                                                                  | 731.25   | 785.63   | 846.82   | 911.88   | 1,146.18 | 1,271.84 | 1,238.16 | 1,058.18 | 990.50   | 1,077.86 | 1,077.00 | 1,029.74 | 1,013.75 |
| 2550                                                                  | 1,045.48 | 1,096.00 | 1,115.00 | 1,125.00 | 1,104.00 | 1,006.39 | 866.25   | 831.36   | 845.00   | 823.41   | 837.95   | 855.00   | 962.57   |
| 2551                                                                  | 869.55   | 909.63   | 954.90   | 990.56   | 1,020.00 | 1,033.57 | 1,055.00 | 1,019.00 | 942.50   | 857.17   | 820.00   | 834.09   | 942.16   |
| 2552                                                                  | 839.29   | 890.00   | 899.55   | 920.71   | 944.47   | 967.05   | 1,038.04 | 1,083.10 | 1,181.82 | 1,283.57 | 1,357.86 | 1,513.50 | 1076.58  |
| 2553                                                                  | 1,598.75 | 1,605.00 | 1,649.09 | 1,843.82 | 1,774.41 | 1,564.09 | 1,410.50 | 1,383.95 |          |          |          |          | 1603.70  |

ที่มา : 1,2 สมาชิกผู้ผลิตปลาปนไทย 3, 4,5,6 กรมการค้าภายใน 7,8 ช่วง ม.ค.46-48 ข่าวรอยเตอร์/49ปีต้นไป [www.hammersmithltd.blogspot.com](http://www.hammersmithltd.blogspot.com)

ปริมาณนำเข้าและส่งออกปลาปน

หน่วย : ตัน

|                     | มค.   | กพ.   | มีค.   | เมย.   | พค.    | มิย.   | กค.    | สค.   | กย.   | ตค.   | พย.   | ธค.   | รวม    |
|---------------------|-------|-------|--------|--------|--------|--------|--------|-------|-------|-------|-------|-------|--------|
| <b>ปริมาณนำเข้า</b> |       |       |        |        |        |        |        |       |       |       |       |       |        |
| 2547                | 531   | 220   | 500    | 296    | 305    | 675    | 515    | 478   | 787   | 2,416 | 2,850 | 508   | 10,081 |
| 2548                | 1,010 | 1,316 | 368    | 549    | 550    | 261    | 278    | 40    | 236   | 31    | 220   | 733   | 5,591  |
| 2549                | 909   | 584   | 629    | 557    | 502    | 743    | 212    | 382   | 300   | 558   | 286   | 126   | 5,789  |
| 2550                | 609   | 779   | 1,105  | 804    | 1,840  | 1,584  | 919    | 1,430 | 1,044 | 1,553 | 844   | 811   | 13,322 |
| 2551                | 1,281 | 80    | 1,124  | 999    | 1,724  | 1,203  | 1,055  | 875   | 1,262 | 1,055 | 975   | 1,335 | 12,968 |
| 2552                | 1,178 | 1,383 | 972    | 1,712  | 1,354  | 1,549  | 734    | 1,770 | 1,624 | 2,056 | 1,054 | 1,370 | 16,755 |
| 2553                | 972   | 1,027 | 1,112  | 1,365  | 1,508  | 1,237  | 1,445  |       |       |       |       |       | 8,665  |
| <b>ปริมาณส่งออก</b> |       |       |        |        |        |        |        |       |       |       |       |       |        |
| 2547                | 1,694 | 2,109 | 3,553  | 2,131  | 1,748  | 3,000  | 1,720  | 462   | 290   | 627   | 841   | 778   | 18,953 |
| 2548                | 474   | 1,527 | 1,973  | 1,056  | 2,300  | 2,414  | 2,056  | 3,095 | 3,164 | 2,153 | 4,201 | 3,560 | 27,973 |
| 2549                | 4,739 | 5,238 | 5,630  | 5,359  | 6,770  | 12,665 | 12,050 | 7,944 | 4,050 | 3,968 | 2,291 | 4,769 | 75,473 |
| 2550                | 4,779 | 7,181 | 14,972 | 14,375 | 21,797 | 9,520  | 5,346  | 5,456 | 2,764 | 3,155 | 1,957 | 2,572 | 93,872 |
| 2551                | 2,392 | 4,176 | 3,398  | 1,817  | 1,923  | 1,244  | 1,612  | 2,191 | 1,811 | 641   | 793   | 2,566 | 24,564 |
| 2552                | 985   | 1,291 | 1,998  | 1,753  | 2,619  | 4,629  | 1,771  | 772   | 1,200 | 2,007 | 4,479 | 3,363 | 26,866 |
| 2553                | 4,612 | 6,712 | 14,021 | 12,303 | 18,540 | 13,069 | 12,002 |       |       |       |       |       | 81,260 |

ที่มา : กรมศุลกากร : ปี 2543-2447 พิกัด 2301200106 : ปี 2548-2449 พิกัด 2301200106 , 2301200400 และ 2301200401 : ปี 2550 พิกัด 23012000001 , 23012000002 , 23012000003 , 23012000004 และ 23012000090

## อัตราแลกเปลี่ยนเงินดอลลาร์สหรัฐ

ปี 2542 - 2552

บาท/US\$

| ปี      | ม.ค.  | ก.พ.  | มี.ค. | เม.ย. | พ.ค.  | มิ.ย. | ก.ค.  | ส.ค.  | ก.ย.  | ต.ค.  | พ.ย.  | ธ.ค.  | เฉลี่ย |
|---------|-------|-------|-------|-------|-------|-------|-------|-------|-------|-------|-------|-------|--------|
| ปี 2542 | 36.73 | 37.19 | 37.61 | 37.72 | 37.15 | 37.03 | 37.20 | 38.08 | 39.92 | 39.57 | 38.84 | 38.40 | 37.95  |
| ปี 2543 | 37.49 | 37.82 | 37.99 | 38.09 | 39.03 | 39.17 | 40.27 | 41.04 | 41.99 | 43.31 | 43.84 | 43.17 | 40.27  |
| ปี 2544 | 43.24 | 42.74 | 44.00 | 45.56 | 45.59 | 45.36 | 45.73 | 45.03 | 44.41 | 44.82 | 44.52 | 44.03 | 44.59  |
| ปี 2545 | 44.13 | 43.93 | 43.49 | 43.52 | 42.91 | 42.26 | 41.33 | 42.27 | 42.91 | 43.74 | 43.42 | 43.39 | 43.11  |
| ปี 2546 | 42.88 | 42.97 | 42.87 | 42.97 | 42.29 | 41.75 | 41.89 | 41.77 | 40.60 | 39.83 | 40.00 | 39.81 | 41.64  |
| ปี 2547 | 39.19 | 39.20 | 39.53 | 39.54 | 40.66 | 40.90 | 41.03 | 41.59 | 41.57 | 41.41 | 40.44 | 38.86 | 40.33  |
| ปี 2548 | 38.86 | 38.59 | 38.70 | 39.62 | 39.93 | 40.98 | 41.85 | 41.29 | 41.15 | 40.96 | 41.21 | 41.18 | 40.36  |
| ปี 2549 | 39.72 | 39.50 | 39.08 | 38.09 | 38.11 | 38.45 | 38.10 | 37.73 | 37.53 | 37.44 | 36.65 | 35.94 | 38.03  |
| ปี 2550 | 36.10 | 35.85 | 35.18 | 35.00 | 34.74 | 34.71 | 33.83 | 34.31 | 34.38 | 34.29 | 34.00 | 33.83 | 34.69  |
| ปี 2551 | 33.31 | 32.74 | 31.58 | 31.71 | 32.23 | 33.32 | 33.62 | 33.97 | 34.41 | 34.55 | 35.22 | 35.16 | 33.49  |
| ปี 2552 | 35.09 | 35.46 | 35.92 | 35.60 | 34.72 | 34.28 | 34.18 | 34.16 | 33.97 | 33.55 | 33.42 | 33.37 | 34.48  |
| ปี 2553 | 33.17 | 33.29 | 32.69 | 32.43 | 32.53 | 32.61 | 32.47 | 32.34 |       |       |       |       | 32.69  |

หมายเหตุ เป็นค่าเฉลี่ยของอัตราขายเงินดอลลาร์สหรัฐรายวัน

ที่มา : ธนาคารแห่งประเทศไทย