



เดือนพฤษภาคม และแนวโน้มเดือนมิถุนายน 2554



สำนักส่งเสริมการค้าสินค้าเกษตร

31 พฤษภาคม 2554

## สารบัญ

สถานการณ์สินค้าเกษตร	หน้า
ภาพรวม	1
สถานการณ์รายกลุ่มสินค้า	3
การช่วยเหลือด้านการตลาดสินค้าเกษตรของ คชก.	10
ราคาเกณฑ์กลางอ้างอิง	14
ข้อมูลรายสินค้า	
กลุ่มสินค้าผลิตเพื่อส่งออก	
1. ข้าว	19
2. มันสำปะหลัง	31
3. ยางพารา	35
4. ไข่เห็ด	41
5. กุ้งขาวแวนนาไม	43
6. สับปะรด	46
กลุ่มสินค้าผลิตเพื่อบริโภคภายในประเทศ	
7. ข้าวโพดเลี้ยงสัตว์	49
8. กาแฟ	53
9. ปาล์มน้ำมัน	57
10. มะพร้าว	62
11. สุกกร	67
12. ไข่ไก่	70
13. กุ้งก้ามกราม	73
14. โคเนื้อ	75
15. ปลาหิล	77
16. เกล็ดทะเล	79

	หน้า
กลุ่มสินค้าที่ต้องนำเข้า	
17. ถั่วเหลือง	82
18. กากถั่วเหลือง	86
19. ปลาป่น	90
อัตราแลกเปลี่ยนเงินดอลลาร์สหรัฐ	94

## สรุปสถานการณ์สินค้าเกษตรเดือนพฤษภาคม และแนวโน้มเดือนมิถุนายน ๒๕๕๔

### ๑. ภาพรวมสถานการณ์ปัจจุบัน

สถานการณ์สินค้าเกษตรสำคัญเดือนพฤษภาคม ๒๕๕๔ **ข้าวนาปรัง** ผลผลิตออกสู่ตลาดลดลงจากเดือนเมษายน แต่มีความชื้นค่อนข้างมากเนื่องจากมีฝนตกในแหล่งผลิต ราคาข้าวเปลือกมีแนวโน้มอ่อนตัวลง **ยางพารา** ต้นยางหยุดผลัดใบแล้ว ทำให้มีผลผลิตออกสู่ตลาดได้มากขึ้น แต่การส่งออกไปญี่ปุ่นและจีนชะลอตัว ราคามีแนวโน้มอ่อนตัวลงแต่ยังอยู่ในเกณฑ์ดี **มันสำปะหลัง** การส่งออกชะลอตัวเนื่องจากผู้นำเข้ามีสต็อกเพียงพอแล้ว ราคามีแนวโน้มอ่อนตัวลง **ข้าวโพดเลี้ยงสัตว์** เป็นช่วงปลายฤดูผลผลิตมีน้อยราคาเคลื่อนไหวอยู่ในเกณฑ์ดี เกษตรกรเริ่มเพาะปลูกข้าวโพดฤดูใหม่แล้ว **ปาล์มน้ำมัน** ผลผลิตออกมากขึ้นและเพียงพอับความต้องการ ราคาเคลื่อนไหวอยู่ในเกณฑ์ดี **มะพร้าว** ผลผลิตมีน้อย ในขณะที่ผู้บริโภคหันไปบริโภคผลไม้ตามฤดูกาลแทนขนมที่ทำจากมะพร้าว ส่งผลให้ราคามีแนวโน้มอ่อนตัวลงแต่ยังอยู่ในเกณฑ์สูง **ถั่วเหลือง** (ฤดูแล้ง) ผลผลิตทยอยออกสู่ตลาดมากขึ้น แต่มีความชื้นเนื่องจากมีฝนในแหล่งผลิต คาดว่าจะออกสู่ตลาดหมดในเดือนมิถุนายน ๒๕๕๔ ราคาอยู่ในเกณฑ์ปกติ **ปลาป่น** ปริมาณวัตถุดิบมีน้อยเนื่องจากอยู่ในช่วงปิดอ่าว ราคายังเคลื่อนไหวอยู่ในเกณฑ์สูง **หอมแดง** เป็นช่วงปลายฤดูผลผลิตมีน้อย ราคามีแนวโน้มปรับตัวสูงขึ้น **หอมหัวใหญ่** มีแนวโน้มที่เกษตรกรจะเร่งนำหอมที่เก็บแขวนไว้ออกจำหน่ายให้หมดในเดือนนี้ เนื่องจากคุณภาพหอมฯ ที่เก็บแขวนไว้ไม่ดี หากเก็บไว้นานจะเสียหาย คาดว่าราคาจะเคลื่อนไหวไม่มากนัก **สุกักร** ผลผลิตยังมีน้อยกว่าภาวะปกติแต่ยังเพียงพอับความต้องการ ผลจากการที่รัฐได้กำหนดราคาจำหน่ายแนะนำและให้ชะลอการส่งออก จะช่วยให้ราคาอ่อนตัวลงระดับหนึ่ง **ไก่เนื้อ** ความต้องการเพื่อการส่งออกยังมีอย่างต่อเนื่องทำให้ราคาอยู่ในเกณฑ์สูง **ไข่ไก่** ปัญหาด้านการผลิตจะเริ่มปรับตัวเข้าสู่ภาวะปกติ แต่ผลผลิตยังมีปริมาณไม่เท่ากับช่วงก่อนเกิดปัญหา ราคาจะอ่อนตัวลงแต่ยังเคลื่อนไหวอยู่ในเกณฑ์สูง **กุ้งขาวแวนนาไม** ผลจากสภาพอากาศแปรปรวนและบางพื้นที่ประสบปัญหาโรคกุ้ง ทำให้ผลผลิตมีน้อยราคาเคลื่อนไหวอยู่ในเกณฑ์ดี **สับปะรด** ผลผลิตออกสู่ตลาดมาก ราคามีแนวโน้มลดลง **มะนาว** เข้าสู่ช่วงฤดูกาลผลผลิตออกมาก ราคามีแนวโน้มอ่อนตัวลง **ผลไม้ลีนจี** ผลผลิตจะเริ่มออกสู่ตลาดกลางเดือน ราคามีแนวโน้มเคลื่อนไหวอยู่ในเกณฑ์ดี **เงาะ ทุเรียน มังคุด** (ภาคตะวันออก) ผลผลิตเริ่มทยอยออกสู่ตลาด ราคายังเคลื่อนไหวอยู่ในเกณฑ์ดีแต่มีแนวโน้มอ่อนตัวลงในช่วงผลผลิตออกมาก (กลางเดือนพ.ค. - มิ.ย.๕๔) ซึ่งคณะกรรมการพัฒนาและบริหารจัดการผลไม้ ได้กำหนดมาตรการไว้ช่วยเหลือด้านการตลาดแล้ว **เกลือทะเล** สภาพอากาศที่ร้อน/แดดจัดทำให้ผลผลิตมีมากขึ้น ราคาอ่อนตัวลงแต่ยังอยู่ในเกณฑ์ดี

### ๒. ภาวะการณ์ผลผลิตสินค้าเกษตรของโลก

กระทรวงเกษตรของสหรัฐฯ (USDA) ได้ประเมินสถานการณ์การผลิตสินค้าเกษตรของโลก ปี ๒๕๕๔/๕๕ ณ เดือนพฤษภาคม ๒๕๕๔ ไว้ดังนี้

๒.๑ **พืชน้ำมัน** ในปี ๒๕๕๔/๕๕ คาดว่าจะมีผลผลิตรวมประมาณ ๔๕๙.๑๖ ล้านตัน (ไม่รวมน้ำมันปาล์ม) มากกว่าปีที่ผ่านมา (๔๔๙.๓๓ ล้านตัน) ๙.๘๓ ล้านตัน (+๒.๑๙%) ผลพยากรณ์ผลผลิตพืชน้ำมันส่วนใหญ่มีปริมาณเพิ่มขึ้น ยกเว้นถั่วลิสงและเนื้อมะพร้าวแห้ง ที่ปริมาณลดลงเล็กน้อย โดยผลผลิตรายพืช มีดังนี้ ถั่วเหลือง คาดว่าจะมีผลผลิตประมาณ ๒๖๓.๒๙ ล้านตัน มากกว่าปี ๒๕๕๓/๕๔ ประมาณ ๑.๓๒ ล้านตัน (+๐.๕๐%) เมล็ดฝ้าย ผลผลิต ๔๗.๐๖ ล้านตัน เพิ่มขึ้น ๓.๓๕ ล้านตัน (+๗.๖๗%) เมล็ดทานตะวัน ผลผลิต ๓๓.๖๐ ล้านตัน เพิ่มขึ้น ๒.๓๔ ล้านตัน (+๗.๔๙%) เรปซีด ผลผลิต ๖๐.๙๓ ล้านตัน เพิ่มขึ้น ๒.๒๑ ล้านตัน (+๓.๗๖%) เมล็ดในปาล์ม ผลผลิต ๑๓.๓๕ ล้านตัน เพิ่มขึ้น ๐.๗๐ ล้านตัน (+๕.๕๓%) ส่วนถั่วลิสง จะมีผลผลิต ๓๕.๐๙ ล้านตัน ลดลง ๐.๐๓ ล้านตัน (-๐.๐๗%) เนื้อมะพร้าวแห้ง ผลผลิต ๕.๘๔ ล้านตัน ลดลง

๐.๐๕ ล้านตัน (-๐.๘๕%) ส่วน น้ำมันปาล์ม มีผลผลิต ๕๐.๒๖ ล้านตัน เพิ่มขึ้นจากปีที่ผ่านมา ๓.๐ ล้านตัน (+๖.๓๕%)

๒.๒ **ธัญพืช** ผลผลิตธัญพืชในปี ๒๕๕๔/๕๕ คาดว่าจะมีประมาณ ๑,๘๑๖.๓๗ ล้านตัน เพิ่มขึ้นจากปีที่ผ่านมา ๘๓.๕๘ ล้านตัน (+ ๔.๘๒%) เนื่องจากในปี ๒๕๕๓/๕๔ ผลผลิตธัญพืชลดลงมาก (๑,๗๓๒.๗๙ ล้านตัน) เมื่อเทียบกับปี ๒๕๕๒/๕๓ (๑,๗๙๓.๘๒ ล้านตัน) เป็นความพยายามที่ประเทศต่างๆ จะเพิ่มการผลิตให้มีปริมาณเพียงพอกับการบริโภค ซึ่งปีที่ผ่านมาผลผลิตค่อนข้างตึงตัว ทำให้ราคาธัญพืชอยู่ในเกณฑ์สูง จำแนกเป็น

๒.๒.๑ **ข้าวสาลี** มีผลผลิตประมาณ ๖๖๙.๕๕ ล้านตัน มากกว่าปี ๒๕๕๓/๕๔ (๖๔๘.๑๔ ล้านตัน) ๒๑.๔๑ ล้านตัน (+๓.๓๐%) ประเทศที่มีผลผลิตเพิ่มขึ้นมาก ได้แก่ รัสเซีย คาดว่าจะเพิ่มขึ้น ๑๑.๔๙ ล้านตัน (+๒๗.๖๙%) คาซัคสถานเพิ่มขึ้น ๕.๓๐ ล้านตัน (+๕๔.๖๔%) ยูเครน เพิ่มขึ้น ๒.๑๖ ล้านตัน (+๑๒.๘๐%) สหภาพยุโรป (EU) เพิ่มขึ้น ๒.๘๕ ล้านตัน (+๒.๑๐%) และแคนาดา เพิ่มขึ้น ๒.๘๓ ล้านตัน (+๑๒.๒๓%)

๒.๒.๒ **ธัญพืชเมล็ดหยาบ** มีผลผลิตประมาณ ๑,๑๔๖.๘๒ ล้านตัน เพิ่มขึ้นจากปีที่ผ่านมา ๖๒.๑๗ ล้านตัน (+๕.๗๓%) ธัญพืชที่มีผลผลิตเพิ่มขึ้นได้แก่ ข้าวโพดเลี้ยงสัตว์ ผลผลิต ๘๖๗.๗๓ ล้านตัน เพิ่มขึ้นจากปีที่ผ่านมา ๕๒.๓๘ ล้านตัน (+๖.๔๒%) ข้าวบาเลย์ ๑๓๑.๕๐ ล้านตัน เพิ่มขึ้น ๘.๐๑ ล้านตัน (+๖.๔๘%) ข้าวโอ๊ต ๒๒.๗๙ ล้านตัน เพิ่มขึ้น ๒.๙๙ ล้านตัน (+๑๕.๐๙%) และ ข้าวไรน์ ๑๔.๕๐ ล้านตัน เพิ่มขึ้น ๒.๔๗ ล้านตัน (+๒๐.๕๑%) ส่วนข้าวฟ่าง มีผลผลิตลดลงโดยจะผลิตได้ ๖๒.๗๖ ล้านตัน ลดลงจากปีที่ผ่านมา ๒.๔๗ ล้านตัน (-๓.๗๙%)

๒.๓ **ข้าวสาร** ผลผลิตข้าวในปี ๒๕๕๔/๕๕ มีประมาณ ๔๕๗.๘๖ ล้านตันข้าวสาร เพิ่มขึ้นจากปี ๒๕๕๓/๕๔ (๔๕๑.๕๘ ล้านตัน) ๖.๒๘ ล้านตัน (+๑.๓๙%) เป็นปริมาณมากที่สุดในโลกเคยผลิตได้ (World Rice : Supply and Demand Table) เนื่องจากรัฐบาลของประเทศผู้ผลิตและผู้นำเข้าพยายามผลักดันให้เกษตรกรเพิ่มการเพาะปลูกโดยให้การอุดหนุนทั้งด้านปัจจัยการผลิต (subsidizing input costs) และแทรกแซงรับซื้อผลผลิตจากเกษตรกรเพื่อยกระดับราคา ณ ไร่นา เพื่อให้ทันต่อความต้องการบริโภคของประชากรในโลกที่เพิ่มขึ้น รวมทั้งการฟื้นตัวของการผลิตข้าวในปากีสถานและอินเดียที่เสียหายจากภาวะน้ำท่วมในปีที่ผ่านมา ทั้งนี้ USDA คาดว่าความต้องการบริโภคข้าวของโลกในฤดูหน้านี้อาจปรับตัวขึ้นมาอยู่ที่ระดับ ๔๕๘.๗๓๐ ล้านตัน เพิ่มขึ้นจากปี ๒๕๕๓/๕๔ ประมาณ ๑๐.๓๓๒ ล้านตัน(+๒.๓๐%) ส่งผลให้สต็อกในช่วงปลายปี ๒๕๕๔/๕๕ อยู่ในระดับ ๙๖.๑๖๗ ล้านตัน ส่วนการค้าข้าวของโลกในปี ๒๕๕๔/๕๕ คาดว่าจะมีปริมาณเพิ่มขึ้นจาก ๓๑.๐๑๔ ล้านตัน ในปี ๒๕๕๓/๕๔ เป็น ๓๒.๑๕๐ ล้านตัน ในฤดูใหม่นี้ โดยเฉพาะฟิลิปปินส์คาดว่าจะมีการนำเข้าในปริมาณมากถึง ๒.๒๐๐ ล้านตัน เนื่องจากสต็อกปลายปี ๒๕๕๓/๕๔ ของฟิลิปปินส์เหลือเพียง ๑.๕๗๐ ล้านตัน ในขณะที่ปีที่ผ่านมา เคยมีสต็อกในระดับ ๔ ล้านตัน ขึ้นไป (ปี ๒๕๔๙/๕๐ - ๒๕๕๑/๕๒ อยู่ในระดับ ๔.๔๑๘ - ๔.๘๖๘ ล้านตัน) ปัจจุบัน (๑๘ พ.ค.๕๕ : สมาคมผู้ส่งออกข้าวไทย) ราคาส่งออกอ่อนตัวลง โดยราคาข้าวไทย ๑๐๐% ชั้น ๒ (๑๐๐% f.o.b.) และข้าวหนึ่ง ๑๐๐% ราคาตันละ ๔๙๖ และ ๕๐๖ เหรียญ สรอ. ตามลำดับ ข้าวสหรัฐ (เมล็ดยาว #๒/๔) ตันละ ๕๑๕ เหรียญ สรอ. ส่วนราคาข้าว ๕% ของเวียดนาม ตันละ ๔๘๐ เหรียญ สรอ.

### ๓. แนวโน้มสถานการณ์เดือนมิถุนายน ๒๕๕๔

แนวโน้มสถานการณ์สินค้าเกษตรสำคัญเดือนมิถุนายน ๒๕๕๔ **ข้าวนาปรัง** ผลผลิตออกสู่ตลาดลดลงแต่ยังมีปริมาณมาก แนวโน้มราคาจะเคลื่อนไหวไม่มากนัก เนื่องจากรัฐมีมาตรการเสริมมาตรการประกันรายได้เพื่อรักษาเสถียรภาพราคารองรับหลายมาตรการ **ยางพารา** ชาวสวนกรีดยางได้มากขึ้น ขณะที่ราคาน้ำมันเชื้อเพลิงยังเคลื่อนไหวอยู่ในเกณฑ์สูง แนวโน้มราคายังอยู่ในเกณฑ์ดี **มันสำปะหลัง** เป็นช่วงปลายฤดูผลผลิตมี

น้อยและเกษตรกรเริ่มเพาะปลูกมันฤดูใหม่กันแล้ว ขณะที่ความต้องการส่งออกมีแนวโน้มเพิ่มขึ้น ราคาจะปรับตัวสูงขึ้นอีก **ข้าวโพดเลี้ยงสัตว์** เป็นช่วงเพาะปลูกข้าวโพดฤดูใหม่ คาดว่าผลผลิตจะมีมากขึ้นเนื่องจากราคาสูงใจให้มีการขยายพื้นที่ปลูก **ปาล์มน้ำมัน** ผลผลิตที่จะออกสู่ตลาดได้มีปริมาณลดลง ราคามีแนวโน้มปรับตัวสูงขึ้น **มะพร้าว** ความต้องการใช้ยังมีอย่างต่อเนื่อง แต่ผลผลิตยังมีน้อย ราคาจะยังเคลื่อนไหวอยู่ในเกณฑ์สูงต่อไป **ถั่วเหลือง** (ฤดูแล้ง) ผลผลิตจะออกสู่ตลาดหมดในเดือนนี้ และถั่วฤดูฝนจะออกสู่ตลาดได้ต่อเนื่องตั้งแต่เดือนกรกฎาคม ๒๕๕๔ คุณภาพไม่ค่อยดีมีความชื้นสูง ราคามีแนวโน้มอ่อนตัวลง **ปลาป่น** ราคามีแนวโน้มปรับตัวสูงขึ้นตามความต้องการใช้ของภาคปศุสัตว์เพื่อใช้เลี้ยงสัตว์ที่จะออกจำหน่ายในตลาดช่วงปลายปี **หอมแดง** ผลผลิตออกสู่ตลาดน้อยลง การซื้อขายมีความคล่องตัว ราคาจะเคลื่อนไหวอยู่ในเกณฑ์ดี **สุกร ไข่เนื้อและไข่ไก่** ผลผลิตจะมีปริมาณมากกว่าช่วงที่ผ่านมา โดยเฉพาะไข่ไก่ ผลผลิตจากพ่อแม่พันธุ์ที่นำเข้ามาเพิ่มในช่วงปลายปี ๒๕๕๓ จะเริ่มทยอยให้ผลผลิตตั้งแต่ช่วงกลางปีเป็นต้นไป ราคามีแนวโน้มอ่อนตัวลง **กุ้งขาวแวนนาไม** ผลจากสภาพอากาศแปรปรวน ทำให้กุ้งโตช้าและมีปริมาณน้อย ราคาจะเคลื่อนไหวอยู่ในเกณฑ์ดี **สับปะรด** ผลผลิตออกมากขณะที่โรงงานมีความต้องการอย่างต่อเนื่อง ราคาจะเคลื่อนไหวไม่มากนัก **มะนาว** ผลผลิตจะออกสู่ตลาดได้มากขึ้นตามฤดูกาล ราคามีแนวโน้มอ่อนตัวลง **ผลไม้ ลิ้นจี่** ผลผลิตออกสู่ตลาดมาก ราคามีแนวโน้มอ่อนตัวลง **เงาะทุเรียน มังคุด** (ภาคตะวันออก) เป็นช่วงที่ผลผลิตออกสู่ตลาดมากที่สุด ราคามีแนวโน้มอ่อนตัวลง **เกลือทะเล** สิ้นสุดฤดูการผลิตแล้ว

#### แนวโน้มสถานการณ์รายกลุ่มสินค้า

##### ๓.๑ กลุ่มสินค้าที่ผลิตเพื่อส่งออก สถานการณ์สินค้าเกษตรที่สำคัญ ได้แก่

- **ข้าวนาปรัง** กระทรวงเกษตรฯ คาดการณ์ผลผลิตข้าวนาปรัง ปี ๒๕๕๔ มีประมาณ ๙.๕๒ ล้านตัน โดยในช่วงเดือนมิถุนายน - กรกฎาคม ๒๕๕๔ จะมีผลผลิตออกสู่ตลาดประมาณร้อยละ ๑๐ ของผลผลิตรวม หรือคิดเป็นข้าวเปลือกประมาณ ๑ ล้านตันเศษ อย่างไรก็ตาม ผลจากสภาพอากาศแปรปรวนและการระบาดของเพลี้ยในนาข้าวยังมีอยู่ อาจทำให้ผลผลิตต่ำกว่าที่คาดการณ์ไว้ได้ ปัจจุบันเกษตรกรในหลายพื้นที่เริ่มเพาะปลูก **ข้าวนาปี** ปีการผลิต ๒๕๕๔/๕๕ กันบ้างแล้ว โดยกระทรวงเกษตรฯ คาดว่าในปี ๒๕๕๔/๕๕ จะมีผลผลิตข้าวนาปีประมาณ ๒๓.๑๙๒ ล้านตัน เพิ่มจากปี ๒๕๕๓/๕๔ ประมาณ ๑.๐๑๕ ล้านตัน หรือเพิ่มขึ้นร้อยละ ๔.๕๘ แนวโน้มการค้าข้าวในตลาดโลกในฤดูหน้านี้จะทวีการแข่งขันมากขึ้น เนื่องจากปริมาณผลผลิตข้าวของโลกจะเพิ่มขึ้นทั้งในประเทศผู้ส่งออกและประเทศผู้นำเข้า ส่งผลให้ราคาข้าวในตลาดโลกยังมีแนวโน้มที่จะอ่อนตัวต่อเนื่องจากฤดูนี้

สำหรับ **ราคาข้าวเปลือก** ราคาซื้อขายข้าวเปลือกในตลาดสำคัญ ณ วันที่ ๑๘ พฤษภาคม ๒๕๕๔ เป็นดังนี้ ข้าวเปลือกเจ้า ๕% ต้นละ ๗,๗๐๐ - ๘,๓๐๐ บาท ข้าวเปลือกหอมมะลิ ต้นละ ๑๑,๙๐๐ - ๑๓,๕๐๐ บาท และข้าวเปลือกเหนียว ต้นละ ๑๕,๐๐๐ - ๑๖,๒๐๐ บาท ส่วนการค้าข้าวสารราคาซื้อขายเป็นดังนี้ ข้าวขาว ๑๐๐% ชั้น ๒ (ข้าวใหม่) กระทบละ ๑,๓๕๐ - ๑,๓๖๐ บาท ข้าวหอมมะลิ ๑๐๐% ชั้น ๒ (ข้าวใหม่) กระทบละ ๒,๕๘๐ - ๒,๕๙๐ บาท ข้าวเหนียว ๑๐% แล็ดเดียว (ข้าวใหม่) กระทบละ ๒,๕๐๐ - ๒,๕๑๐ บาท ข้าวนี้ ๑๐๐% กระทบละ ๑,๓๙๐ - ๑,๔๐๐ บาท

**การส่งออก** เป้าหมายการส่งออก ปี ๒๕๕๔ คาดว่าจะส่งออกได้ประมาณ ๙.๕ ล้านตัน สำหรับในช่วงวันที่ ๑ มกราคม - ๙ พฤษภาคม ๒๕๕๔ ส่งออกได้รวม ๔.๒๗๗ ล้านตัน เทียบกับช่วงเดียวกันของปีที่ผ่านมา (๒.๘๙๑ ล้านตัน) ส่งออกได้มากกว่าร้อยละ ๔๗.๙๔ ส่วนใหญ่ข้าวที่ส่งออกไปได้มากในไตรมาสแรกของปี ๒๕๕๔ เป็นข้าวหนึ่งมากกว่าร้อยละ ๕๐ มีบังคลาเทศเป็นตลาดหลัก และส่งข้าวขาไปอินโดนีเซียตามที่เอกชนประมูลขายข้าวให้รัฐบาลอินโดนีเซียได้

สำหรับ “โครงการประกันรายได้เกษตรกรผู้ปลูกข้าว” ที่รัฐบาลได้ดำเนินการเพื่อช่วยเหลือเกษตรกรมีหลักเกณฑ์การให้ความช่วยเหลือและผลการดำเนินงานโดยสรุป ดังนี้

หลักเกณฑ์	รอบที่ ๑ ข้าวนาปี ปี ๒๕๕๓/๕๔	รอบที่ ๒ ข้าวนาปรัง ปี ๒๕๕๔
- การขึ้นทะเบียนของเกษตรกร	๑ มิ.ย. - ๓๐ พ.ย.๕๓ (ภาคใต้ ๑๖ ก.ค.๕๓ - ๓๑ มี.ค.๕๔)	๔ ม.ค. - ๓๑ พ.ค.๕๔ (ภาคใต้ ๑ เม.ย. - ๑๕ ก.ค.๕๔)
- กรมส่งเสริมการเกษตรออกหนังสือรับรอง	๑๖ มิ.ย. - ๓๑ ธ.ค.๕๓ (ภาคใต้ ๑ ส.ค.๕๓ - ๓๐ เม.ย.๕๔)	๒๐ ม.ค. - ๓๐ มิ.ย.๕๔ (๒ พ.ค. - ๑๕ ส.ค.๕๔)
- เกษตรกรมาทำสัญญากับ ธ.ก.ส.	๑ ก.ค.๕๓ - ๓๑ ม.ค.๕๔ (ภาคใต้ ๑๖ ส.ค.๕๓ - ๓๑ พ.ค.๕๔)	๒๐ ม.ค. - ๓๑ ก.ค.๕๔ (๒ พ.ค. - ๑๕ ก.ย.๕๔)
- การใช้สิทธิของเกษตรกร	๑ ส.ค.๕๓ - ๑๕ มี.ค.๕๔ (ภาคใต้ ๑๖ ก.ย.๕๓ - ๑๕ ก.ค.๕๔)	๑ ก.พ. - ๑๕ ก.ย.๕๔ (ภาคใต้ ไม่เกิน ๓๑ ต.ค.๕๔)
- การประกาศราคาเกณฑ์กลางอ้างอิงทุก ๗ วัน	๑ ส.ค.๕๓ - ๑๕ มี.ค.๕๔ (ภาคใต้ ๑๖ ก.ย.๕๓ - ๑๕ ก.ค.๕๔)	๑ ก.พ. - ๑๕ ก.ย.๕๔ (ภาคใต้ ไม่เกิน ๓๑ ต.ค.๕๔)

ชนิดข้าวเปลือก	ราคาประกันรายได้	ปริมาณชดเชย (ตามผลผลิตได้จริงแต่ไม่เกินครัวเรือนละ)	ราคาเกณฑ์กลางอ้างอิง วันที่ ๑๖ - ๒๒ พ.ค.๕๔	
			เกณฑ์กลาง	ส่วนต่าง
<b>รอบที่ ๑ ข้าวนาปี</b>				
ข้าวหอมมะลิ	๑๕,๓๐๐	๑๔ ตัน	สิ้นสุดระยะเวลาใช้สิทธิ (๑๕ มี.ค.๕๔)	
ข้าวหอมจังหวัด	๑๔,๓๐๐	๑๖ ตัน	๑๒,๕๒๖	๑,๗๗๔
ข้าวปทุมธานี	๑๑,๐๐๐	๒๕ ตัน	๙,๐๕๘	๑,๙๔๒
ข้าวเจ้านาปี	๑๐,๐๐๐	๒๕ ตัน	๘,๑๖๔	๑,๘๓๖
ข้าวเปลือกเหนียว	๙,๕๐๐	๑๖ ตัน	๑๓,๕๕๑	ไม่ชดเชย
<b>รอบที่ ๒ ข้าวนาปรัง</b>				
ข้าวปทุมธานี	๑๑,๕๐๐	๓๐ ตัน	๙,๐๕๘	๒,๔๔๒
ข้าวเจ้า ๕%	๑๑,๐๐๐	๓๐ ตัน	๘,๑๖๔	๒,๘๓๖
ข้าวเปลือกเหนียว	๑๐,๐๐๐	๓๐ ตัน	๑๓,๕๕๑	ไม่ชดเชย

สรุปผลการดำเนินการตามโครงการประกันรายได้ ปี ๒๕๕๒/๕๓ และปี ๒๕๕๓/๕๔

รายการ	ขึ้นทะเบียน (ราย)	ผ่านประชาคม (ราย)	ทำสัญญา (ราย)	การจ่ายเงินชดเชย (๑๒ เม.ย.๕๔ / ราย , ล้านบาท)		
				เกษตรกร	สัญญา	จำนวนเงิน
<b>โครงการประกันรายได้ ปี ๒๕๕๓/๕๔</b>						
รอบที่ ๑	๓,๘๗๗,๔๙๓	๓,๘๐๙,๓๖๔	๓,๗๕๘,๔๑๗	๓,๑๑๓,๐๐๙	๕,๕๑๑,๘๗๙	๓๕,๖๘๘.๓๗๓
รอบที่ ๒	๘๗๙,๑๓๐	๗๙๐,๐๖๕	๓๑๑,๐๒๑	๑๔๐,๓๓๕	๒๖๕,๔๒๔	๖,๔๐๕.๓๗๗
<b>โครงการประกันรายได้ ปี ๒๕๕๒/๕๓</b>						
รอบที่ ๑	๓,๕๒๘,๓๓๖	๓,๔๑๑,๘๓๘	๓,๒๗๒,๔๙๙	๓,๑๕๕,๕๘๒	๔,๘๑๙,๖๐๕	๒๘,๕๐๙.๓๘๓
รอบที่ ๒	๘๓๔,๐๓๐	๘๓๒,๓๗๓	๘๒๕,๐๔๒	๗๘๔,๔๒๕	๑,๒๗๓,๙๑๐	๑๙,๒๖๕.๑๗๓

- **มันสำปะหลัง** เป็นช่วงปลายฤดูการผลิต ปี ๒๕๕๓/๕๔ เกษตรกรขาดหัวมันฤดูเก่าออกสู่ตลาดน้อย เนื่องจากเก็บไว้ทำท่อนพันธุ์เพื่อเพาะปลูกในฤดูใหม่ เกษตรกรในหลายพื้นที่ได้เริ่มเพาะปลูกมันฤดู

ใหม่กันบ้างแล้ว แต่การเพาะปลูกยังคงต้องประสบกับปัญหาการระบาดของเพลี้ยแป้งสีชมพูที่ยังคงมีอยู่อย่างต่อเนื่อง ซึ่งสถาบันวิจัยมันสำปะหลังและกระทรวงเกษตรฯ ได้แก้ไขปัญหาโดยการขยายการเพาะพันธุ์แตงเป็ยน ออกแจกจ่ายให้เกษตรกรไปปล่อยในไร่เพื่อทำลายเพลี้ยตามระบบนิเวศน์ฯ และแนะนำให้มีการฆ่าเชื้อท่อนพันธุ์ ก่อนเพาะปลูก อย่างไรก็ตาม กระทรวงเกษตรฯ ได้คาดการณ์ผลผลิตมันสำปะหลัง ปี ๒๕๕๔/๕๕ จะมีประมาณ ๒๒.๓๒๔ ล้านตัน เพิ่มจากปี ๒๕๕๓/๕๔ ประมาณ ๑.๖๖๕ ล้านตัน หรือเพิ่มขึ้นร้อยละ ๘.๐๖ ราคาหัวมันสดในช่วงนี้แม้จะอ่อนตัวลงจากตลาดของผลิตภัณฑ์มันสำปะหลังชะลอตัวแต่ก็ยังเคลื่อนไหวอยู่ในเกณฑ์ดี เนื่องจากแนวโน้มความต้องการผลิตภัณฑ์มันสำปะหลังในตลาดต่างประเทศยังมีอย่างต่อเนื่อง ปัจจุบัน (๑๘ พ.ค.๕๔) ราคาหัวมันสดที่เกษตรกรขายได้ (เชื้อแป้ง ๒๕%) จ.นครราชสีมา เฉลี่ย กก.ละ ๒.๘๐ - ๓.๐๐ บาท ต่ำกว่าราคาเฉลี่ยเดือนเมษายน (๓.๒๐ บาท/กก.) กก.ละ ๐.๓๐ บาท

สำหรับการช่วยเหลือเกษตรกรผู้ปลูกมันสำปะหลังตามโครงการประกันรายได้เกษตรกรผู้ปลูกมันสำปะหลัง ปี ๒๕๕๓/๕๔ กำหนดราคาประกันรายได้ หัวมันสดเชื้อแป้ง ๒๕% ที่ กก.ละ ๑.๙๐ บาท เกษตรกรสามารถใช้สิทธิขอรับชดเชยรายได้จากส่วนต่างระหว่างราคาประกันรายได้กับราคาเกณฑ์กลางอ้างอิงในปริมาณไม่เกินครัวเรือนละ ๑๐๐ ตัน ทั้งนี้ เกษตรกรต้องมาขึ้นทะเบียนกับกรมส่งเสริมการเกษตร ตั้งแต่ ๑ มิถุนายน - ๓๑ ธันวาคม ๒๕๕๓ และสามารถใช้สิทธิได้ทันทีตั้งแต่วันที่เก็บเกี่ยวแต่ไม่เกินวันที่ ๓๐ กันยายน ๒๕๕๔ สำหรับราคาเกณฑ์กลางอ้างอิงจะประกาศ ทุก ๑๕ วัน เริ่มตั้งแต่วันที่ ๑ ตุลาคม ๒๕๕๓ - ๓๐ กันยายน ๒๕๕๔ ผลการดำเนินงาน (ณ ๑๑ พ.ค.๕๔) สรุปได้ดังนี้

ขึ้นทะเบียน (ราย)	ผ่านประชาคม (ราย)	ทำสัญญา (ราย)	ราคาเกณฑ์กลางฯ (๑๖-๓๑ พ.ค.๕๔)	การจ่ายเงินชดเชย (ราย, ล้านบาท)		
				เกษตรกร	สัญญา	จำนวนเงิน
๕๖๕,๖๒๑	๕๓๙,๔๙๖	๔๗๙,๙๐๓	๒.๘๐ บาท/กก.	-	-	-

- **ไถ่เนื้อ** กระทรวงเกษตรฯ ประมาณการผลผลิตไถ่เนื้อปี ๒๕๕๔ ว่ามีประมาณ ๑.๓๕๙ ล้านตัน(ซากบริโภาค) มากกว่าปีที่ผ่านมา (๑.๓๓๐ ล้านตัน) ร้อยละ ๒.๑๘ ขณะที่ความต้องการบริโภคภายในประเทศมีประมาณ ๐.๙๑๔ ล้านตัน ที่เหลือส่งออกในรูปของผลิตภัณฑ์ไถ่แปรรูปเป็นส่วนใหญ่ อย่างไรก็ตาม ผลผลิตในปีนี้มีน้อยกว่าที่ประมาณการไว้ เนื่องจากในช่วงที่ผ่านมามีปัญหาในระบบการผลิตทำให้ ไถ่มีชีวิตออกสู่ตลาดในปริมาณที่ลดลงมาก (ทั้งในส่วนของจำนวนตัวไถ่และน้ำหนักไถ่ที่น้อยกว่าปกติ) ส่งผลให้ราคาไถ่เนื้อปรับตัวสูงขึ้น (๑๘ พ.ค.๕๔) ราคาไถ่มีชีวิตหน้าโรงฆ่า กก.ละ ๕๕ - ๕๖ บาท สูงกว่าราคาเฉลี่ยเดือนเมษายน ๒๕๕๔ (๕๒.๗๑ บาท/กก.) ร้อยละ ๕.๒๙ และสูงกว่าราคาเฉลี่ยเดือนพฤษภาคม ๒๕๕๓ (๔๖.๗๒ บาท/กก.) ร้อยละ ๑๘.๗๙ แนวโน้มราคาจะยังเคลื่อนไหวอยู่ในเกณฑ์สูงไปอีกระยะหนึ่งจนกว่าผู้เลี้ยงจะสามารถปรับระบบการผลิตให้กลับสู่ภาวะปกติได้

สำหรับสถานการณ์การส่งออกในปีนี้อาจยังอยู่ในเกณฑ์ดี เนื่องจากประเทศคู่ค้ายังมีความต้องการนำเข้าไถ่เนื้อจากไทยอย่างต่อเนื่อง ซึ่งสมาคมผู้ผลิตไถ่เพื่อส่งออกไทยคาดว่าจะส่งออกได้ประมาณ ๐.๔๔๐ ล้านตัน โดยในช่วงเดือนมกราคม - มีนาคม ๒๕๕๔ ส่งออกไปแล้วปริมาณ ๑๑๐,๕๙๓ ตัน มูลค่า ๑๓,๕๓๕ ล้านบาท

- **กุ้งขาวแวนนาไม** กระทรวงเกษตรฯ โดยกรมประมง ได้ประมาณการผลผลิตกุ้ง ปี ๒๕๕๔ มีประมาณ ๐.๕๕ ล้านตัน ใกล้เคียงกับปีที่ผ่านมา (๐.๕๕๕ ล้านตัน) แต่ผลจากการเกิดอุทกภัยในภาคใต้ซึ่งเป็นแหล่งเพาะเลี้ยงกุ้งใหญ่ในช่วงที่ผ่านมา คาดว่ามีผลทำให้ปริมาณกุ้งที่จะผลิตได้ลดลงอย่างน้อย ๕๐,๐๐๐ ตัน สำหรับการบริโภคในประเทศคาดว่าจะมีประมาณ ๐.๐๕๕ ล้านตัน ผลผลิตส่วนใหญ่ส่งออก ในขณะที่แนวโน้มการส่งออกคาดว่าจะอยู่ในเกณฑ์ดีต่อเนื่องจากปีที่ผ่านมา เนื่องจากประเทศคู่แข่งยังมีปัญหาโรคระบาดในกุ้งทำให้ไม่สามารถส่งออกได้ตามปกติ อย่างไรก็ตาม ค่าเงินบาทยังเป็นปัจจัยที่มีผลกระทบต่อ การส่งออกที่สำคัญที่ต้อง



ติดตามสถานการณ์อย่างใกล้ชิดต่อไปด้วย ปัจจุบันกึ่งที่ออกสู่ตลาดยังมีปริมาณไม่มากนัก ราคาซื้อขายกึ่ง (๑๘ พ.ค.๕๔) ณ ตลาดกลางสมุทรสาคร กึ่งขาวแวนนาโม (ขนาด ๖๐ ตัว/กก.) อ่อนตัวลงมาอยู่ที่ก.ละ ๑๔๕ บาท ต่ำกว่าราคาเฉลี่ยเดือนเมษายน (๑๕๓ บาท/กก.) ร้อยละ ๕.๒๓ สำหรับการส่งออกกึ่งของไทย ปี ๒๕๕๔ (ม.ค.-มี.ค.๕๔) มีปริมาณ ๐.๐๗๙ ล้านตัน มูลค่า ๒๐,๘๕๘ ล้านบาท

### ๓.๒ กลุ่มสินค้าที่ผลิตเพื่อบริโภคภายในประเทศ สถานการณ์สินค้าเกษตรที่สำคัญ ได้แก่

- **ข้าวโพดเลี้ยงสัตว์** มีผลผลิตออกสู่ตลาดปะปรายส่วนใหญ่อยู่ในมือผู้ค้า เกษตรกรเพาะปลูกข้าวโพดฯ ฤดูใหม่กันแล้ว กระทรวงเกษตรฯ คาดว่าในปี ๒๕๕๔/๕๕ จะมีผลผลิตประมาณ ๔.๔๗๙ ล้านตัน เพิ่มขึ้นจากปีที่ผ่านมา ๐.๐๒๕ ล้านตัน หรือเพิ่มขึ้นร้อยละ ๐.๕๖ เนื่องจากราคาในฤดูที่ผ่านมาค่อนข้างดีจึงใจให้เกษตรกรขยายการเพาะปลูก โดยจะเริ่มเก็บเกี่ยวข้าวโพดฯ ฤดูใหม่ออกจำหน่ายได้ตั้งแต่เดือนมิถุนายน เป็นต้นไป แต่อาจมีปัญหาด้านคุณภาพเนื่องจากเป็นช่วงฤดูฝน สำหรับราคาซื้อขายภายในประเทศเคลื่อนไหวอยู่ในเกณฑ์ดี โดยราคาที่เกษตรกรขายได้ จ.เพชรบูรณ์ (ณ ๑๘ พ.ค.๕๔) เฉลี่ย กก.ละ ๙.๑๐ - ๙.๔๐ บาท ต่ำกว่าราคาเฉลี่ยเดือนเมษายน (๙.๕๘ บาท) ร้อยละ ๓.๔๔

สำหรับโครงการประกันรายได้เกษตรกรผู้ปลูกข้าวโพดฯ ปี ๒๕๕๓/๕๔ ได้สิ้นสุดระยะเวลาดำเนินการแล้ว เมื่อวันที่ ๒๘ กุมภาพันธ์ ๒๕๕๔ แต่เนื่องจากราคาเกณฑ์กลางอ้างอิงสูงกว่าราคาประกันรายได้ตามโครงการฯ จึงไม่มีการจ่ายชดเชยรายได้ให้เกษตรกร สรุปผลการดำเนินงานได้ดังนี้

ขึ้นทะเบียน (ราย)	ผ่านประชาคม (ราย)	ทำสัญญา (ราย)	ราคาเกณฑ์กลางฯ (ณ ๑๖ ก.พ.๕๔)	การจ่ายเงินชดเชย (ราย, ล้านบาท)		
				เกษตรกร	สัญญา	จำนวนเงิน
๔๙๒,๒๔๙	๔๖๓,๓๖๗	๔๓๐,๐๘๗	๘.๗๗ บาท/กก.	-	-	-

- **ปาล์มน้ำมัน** กระทรวงเกษตรฯ คาดการณ์ผลผลิตปาล์ม ปี ๒๕๕๔ ณ เดือนมีนาคม ๒๕๕๔ จะเก็บเกี่ยวผลปาล์มได้มากถึง ๙.๑๗๔ ล้านตัน มากกว่าปีที่ผ่านมา ร้อยละ ๘.๗๖ ผลิตเป็นน้ำมันปาล์มดิบได้ประมาณ ๑.๔๖๘ ล้านตัน จากการประเมินสถานการณ์การผลิตในภาคสนาม (จ.กระบี่ สุราษฎร์ธานี และชุมพร) ของกรมการค้าภายใน คาดว่าปริมาณผลผลิตในช่วงนี้จะปริมาณน้อยกว่าที่คาดการณ์ไว้มาก ผลจากสภาพอากาศที่แปรปรวนและเกิดอุทกภัยในแหล่งผลิตสำคัญในช่วงที่ผ่านมา แต่คาดว่าจะยังมีปริมาณเพียงพอกับความต้องการบริโภคในช่วงนี้ แนวโน้มราคายังเคลื่อนไหวอยู่ในเกณฑ์ดีเนื่องจากรัฐมีมาตรการชดเชยราคาให้โรงกลั่นเพื่อให้ผู้บริโภคสามารถซื้อน้ำมันปาล์มบริโภคได้ขวดละ ๔๗ บาท (๑ ลิตร) โดยโรงกลั่นจะรับซื้อน้ำมันปาล์มดิบจากโรงสกัดฯ ในราคาที่กำหนด (๓๖.๒๘ บาท/กก.) และโรงสกัดฯ ต้องรับซื้อผลปาล์ม (คุณภาพน้ำมัน ๑๗%) จากเกษตรกรไม่ต่ำกว่าก.ละ ๖ บาท สำหรับผลปาล์มที่มีเปอร์เซ็นต์น้ำมันอื่นๆ ต้องปรับลด-เพิ่มราคาตามคุณภาพ ปัจจุบัน (๑๘ พ.ค.๕๔) ราคาผลปาล์มทะเลา (๑๗% น้ำมัน) ที่เกษตรกรจำหน่ายได้ กก.ละ ๖.๐๐ บาท สูงกว่าราคาเฉลี่ยเดือนเมษายน (๕.๖๘ บาท) หรือสูงขึ้นร้อยละ ๕.๖๓

- **มะพร้าว** ผลจากพื้นที่ปลูกลดลงมากและในช่วงที่ปี ๒๕๕๓ ต่อ ๒๕๕๔ ต้นมะพร้าวที่มีอยู่ถูกศัตรูตามธรรมชาติ เช่น หนอนดำหนาม ตัวง ทำลายเสียหายยืนต้นตายเป็นจำนวนมาก ผลผลิตที่ออกสู่ตลาดจึงลดลงเป็นจำนวนมากมาตั้งแต่ปลาย ปี ๒๕๕๓ ในขณะที่ความต้องการใช้ทั้งการบริโภคในครัวเรือน การทำกะทิสำเร็จรูป ทำขนม และอื่นๆ ยังมีอย่างต่อเนื่อง ส่งผลให้ราคามะพร้าวและผลิตภัณฑ์เคลื่อนไหวอยู่ในเกณฑ์สูงมาอย่างต่อเนื่อง อย่างไรก็ตาม ในช่วงเดือนพฤษภาคม - สิงหาคม เป็นช่วงผลไม่ตามฤดูกาลออกสู่ตลาดมาก เช่น มะม่วง ลิ้นจี่ เงาะ ทุเรียน มังคุด ลองกอง ลำไย เป็นต้น ผู้บริโภคจะหันไปบริโภคผลไม้แทนขนมที่มีมะพร้าวเป็นองค์ประกอบ จะช่วยให้ความต้องการใช้มะพร้าวลดปริมาณลงระดับหนึ่ง ราคามีแนวโน้มอ่อนตัวลงแต่ยังอยู่ในเกณฑ์สูง ปัจจุบัน (๑๘ พ.ค.๕๔) ราคาที่เกษตรกรขายได้ ราคามะพร้าวผลแก่ (ผลใหญ่)

ผลละ ๑๔.๓๕ บาท สูงกว่าเดือนที่ผ่านมาเล็กน้อย (๑๔.๒๖ บาท/ผล) แต่สูงกว่าราคาในช่วงเดียวกันของปีที่ผ่านมาเฉลี่ยผลละ ๘.๖๔ บาท เนื่องมะพร้าวแห้ง ๙๐% เฉลี่ย กก.ละ ๑๘.๑๔ บาท ต่ำกว่าราคาเฉลี่ยในเดือนที่ผ่านมา กก.ละ ๐.๗๘ บาท ส่วนราคาขายส่งมะพร้าวผล ตลาด กทม. (ทับสะแกผลใหญ่ปอกเปลือก) ผลละ ๒๔.๐๐ - ๒๕.๐๐ บาท ต่ำกว่าราคาเฉลี่ยของเดือนที่ผ่านมา ผลละ ๒.๓๓ บาท

- **เมล็ดกาแฟ** ผลผลิตออกสู่ตลาดหมดแล้ว แต่ปริมาณผลผลิตภายในประเทศมีไม่เพียงพอ กับความต้องการ ผู้ผลิตกาแฟสำเร็จรูปได้ขอนำเข้าเมล็ดกาแฟมาใช้บางส่วน ซึ่งคณะอนุกรรมการพืชสวนได้ เห็นชอบให้กำหนดการนำเข้าเมล็ดกาแฟตามกรอบ AFTA ปี ๒๕๕๔ ดังนี้ ๑) เมล็ดกาแฟ เพื่อใช้เป็นวัตถุดิบใน การแปรรูปเพื่อบริโภคในประเทศ จำนวน ๓๕,๙๐๐ ตัน และแปรรูปเพื่อการส่งออกอีก ๑,๐๐๐ ตัน ๒) กาแฟ สำเร็จรูป (ครั้งที่ ๑) จำนวน ๙๔๙ ตัน (คำนวณเป็นเมล็ดกาแฟดิบ ๒,๔๖๗.๔๐ ตัน) โดยให้องค์การคลังสินค้า (อคส.) หรือ ผู้ประกอบการที่ประกอบธุรกิจแปรรูปกาแฟและเป็นนิติบุคคลเป็นผู้นำเข้าในช่วงเดือนพฤษภาคม - สิงหาคม ๒๕๕๔ ทั้งนี้ ผู้นำเข้าต้องรับซื้อผลผลิตในประเทศฤดูกาลถัดไปในปริมาณสองเท่าของปริมาณที่ นำเข้าจริงตามราคาตลาดโลก แต่ถ้าราคาตลาดโลกตกต่ำจะต้องรับซื้อในราคาต้นทุนการผลิตบวก ๒๐% หรือ อย่างน้อย ๕๕ บาทต่อกิโลกรัม ปัจจุบันราคาซื้อขายเมล็ดกาแฟโรบัสต้าในตลาดลอนดอนเคลื่อนไหวอยู่ใน เกณฑ์สูง โดยราคาซื้อขายสัปดาห์ที่ ๒ เดือนพฤษภาคม ๒๕๕๔ เฉลี่ยตันละ ๒,๕๕๓.๑๓ เหรียญ สรอ. หรือ ประมาณ กก.ละ ๗๖.๔๕ บาท ส่วนราคาซื้อขายล่วงหน้า ณ วันที่ ๑๓ พฤษภาคม ๒๕๕๔ (ส่งมอบเดือน ก.ค.๕๔) ตันละ ๒,๕๒๗ เหรียญ สรอ.

- **สุกรมีชีวิต** กระทรวงเกษตรฯ คาดการณ์ปริมาณสุกรมีชีวิตที่จะนำมาบริโภคได้ใน ปี ๒๕๕๔ มีประมาณ ๑๒.๓๑๓ ล้านตัว (ประมาณ ๐.๙๘๕ ล้านตัน) เพิ่มขึ้นจากปีที่ผ่านมาร้อยละ ๑.๕๙ ในขณะที่การบริโภคคาดว่าจะมีประมาณ ๑๑.๖๔๐ ล้านตัว เพิ่มขึ้นจากปีที่ผ่านมาร้อยละ ๐.๒๖ อย่างไรก็ตาม ในช่วงที่ผ่านมาการเลี้ยงสุกรประสบปัญหาในระบบการผลิตประกอบกับปัญหาสภาพอากาศแปรปรวนมี ผลกระทบต่อการเลี้ยงและปริมาณสุกรที่จะออกสู่ตลาด ทำให้ปริมาณสุกรในตลาดลดลงจากภาวะปกติ ทั้งใน ส่วนของจำนวนและน้ำหนักต่อตัวของสุกรที่ออกสู่ตลาด อย่างไรก็ตาม เพื่อชะลอการปรับตัวสูงขึ้นของราคาใน ท้องตลาด กรมการค้าภายในได้ดำเนินการ ดังนี้ ๑) ออกประกาศกำหนดราคาจำหน่ายแนะนำและให้ชะลอ การส่งออกไว้ชั่วคราวระยะหนึ่ง ซึ่งมีผลทำให้ราคาอ่อนตัวลงมาอยู่ในระดับราคาที่ประกาศฯ ๒) จัดจำหน่าย เนื้อหมูร่งฟ้าทั่วประเทศ ในราคาต่ำกว่าราคาตลาดทั่วไปประมาณ กก.ละ ๑๕ - ๒๐ บาท ซึ่งได้ดำเนินการแล้ว (๒๐ เม.ย. - ๖ พ.ค.๕๔) ในพื้นที่ ๔๓ จังหวัด รวม ๘๔ จุดจำหน่าย ปัจจุบันราคาสุกรมีชีวิตที่เกษตรกรขายได้ ณ ๑๘ พฤษภาคม ๒๕๕๔ ราคา กก.ละ ๖๙ - ๗๐ บาท สูงกว่าราคาเฉลี่ยในเดือนที่ผ่านมา (๖๘.๐๙ บาท) ร้อยละ ๒.๐๗

- **ไข่ไก่** กระทรวงเกษตรฯ คาดการณ์ปริมาณผลผลิต ปี ๒๕๕๔ มีประมาณ ๑๐,๐๑๐ ล้านฟอง เพิ่มขึ้นจากปีที่ผ่านมาร้อยละ ๒.๖๐ ในขณะที่การบริโภคคาดว่าจะมีประมาณ ๙,๘๔๙ ล้านฟอง มากกว่าปีที่ผ่านมาร้อยละ ๒.๕๙ อย่างไรก็ตาม ปัญหาโรคระบาดในระบบการผลิตและสภาพอากาศที่ แปรปรวนมีผลทำให้ปริมาณไข่ในระบบลดลงประมาณร้อยละ ๒๐-๓๐ แม้ว่าความต้องการบริโภคไข่ในช่วงปิด ภาคเรียน เดือนมีนาคม - พฤษภาคม จะมีปริมาณน้อยลง แต่ผลผลิตที่ลดลงดังกล่าวทำให้ราคาไข่ปรับตัว สูงขึ้น แต่แนวโน้มราคาไข่ไก่จะอ่อนตัวลงในระยะต่อไป เนื่องจาก ๑) กรมการค้าภายในได้ประกาศกำหนด ราคาไข่ไก่แนะนำเพื่อมิให้มีการจำหน่ายเกินกว่าราคาดังกล่าว โดยราคาไข่ไก่แนะนำคละหน้าฟาร์มจำหน่ายไม่ เกินฟองละ ๓.๑๐ บาท ๒) ผลจากนโยบายการเพิ่มการนำเข้าพ่อแม่พันธุ์ไก่ไข่ในช่วงปลายปี ๒๕๕๓ จะเริ่มให้ ผลผลิตได้ในช่วงกลางปีนี้ ซึ่งจะทำให้ปริมาณไข่ไก่ในตลาดให้กลับเข้าสู่ภาวะปกติและอาจจะมากกว่าความ ต้องการได้อีกในระยะต่อไปตามวัฏจักรของการผลิตที่เคยเป็นมาในอดีต สำหรับราคาไข่ไก่คละหน้าฟาร์ม (ณ

๑๘ พ.ค.๕๔) ราคาเฉลี่ยฟองละ ๒.๙๐ บาท ต่ำกว่าราคาเฉลี่ยเดือนเมษายน (๓.๐๙ บาท/ฟอง) เฉลี่ย ๐.๑๙ บาท/ฟอง

### - พืชผักและผลไม้

**ผลไม้ สับปะรด** อยู่ในช่วงผลผลิตออกสู่ตลาดมาก โดยในช่วงเดือนพฤษภาคม – กรกฎาคม ๒๕๕๔ จะมีผลผลิตออกสู่ตลาดประมาณ ร้อยละ ๒๕ หรือคิดเป็นผลผลิตประมาณ ๐.๕๓๔ ล้านตัน (คิดเป็นผลผลิตที่จะออกสู่ตลาดในแต่ละเดือนประมาณ ๐.๒๗๖ , ๐.๑๖๔ และ ๐.๐๙๔ ล้านตัน ตามลำดับ) สำหรับราคาสับปะรดที่โรงงานรับซื้อ จ.ประจวบคีรีขันธ์ (สัปดาห์ที่ ๒ เดือน พ.ค.๕๔) เฉลี่ย กก.ละ ๕.๑๒ บาท อ่อนตัวลงจากราคาเฉลี่ยเดือนเมษายน (๕.๗๘ บาท) ร้อยละ ๑๑.๔๒ เนื่องจากในช่วงเดือนเมษายน – พฤษภาคม มีช่วงวันหยุดยาว ทำให้มีผลผลิตรอคิวจำหน่ายจำนวนมาก **ทุเรียน** คาดว่าในปี ๒๕๕๔ จะมีผลผลิตรวมประมาณ ๖๒๑,๑๐๐ ตัน มากกว่าปีที่ผ่านมาร้อยละ ๙.๓๓ แบ่งเป็น ทุเรียนภาคตะวันออกประมาณ ๓๔๔,๐๘๗ ตัน (+๖.๔๐%) และทุเรียนภาคใต้ประมาณ ๒๗๗,๐๑๓ ตัน (+๑.๘๗%) ผลผลิตทยอยออกสู่ตลาดมากขึ้น **เงาะ** ผลผลิตมีประมาณ ๓๕๕,๕๐๐ ตัน มากกว่าปีที่ผ่านมาร้อยละ ๕.๒๖ แบ่งเป็นเงาะภาคตะวันออกประมาณ ๒๓๗,๕๕๐ ตัน (+๘.๐๘%) ภาคใต้ประมาณ ๑๑๗,๙๕๐ ตัน(-๐.๑๘%) **มังคุด** มีผลผลิตประมาณ ๒๖๖,๖๐๐ ตัน มากกว่าปีที่ผ่านมาร้อยละ ๖.๔๓ แบ่งเป็นภาคตะวันออก ๑๑๑,๑๒๐ ตัน (-๑๑.๕๖%) ภาคใต้ ๑๕๕,๔๘๐ ตัน (+๒๔.๗๘%) **ลองกอง** มีผลผลิตประมาณ ๑๖๕,๕๐๐ ตัน มากกว่าปีที่ผ่านมาร้อยละ ๙.๐๓ แบ่งเป็น ภาคตะวันออก ๖๖,๐๕๐ ตัน (+๓.๔๐%) ภาคใต้ ๙๙,๔๕๐ ตัน (+๑๓.๐๔%) **ลิ้นจี่** คาดว่าปีนี้จะมีผลผลิตประมาณ ๔๐,๘๐๐ ตัน ผลไม้ดังกล่าวเริ่มมีผลผลิตออกสู่ตลาดมากขึ้น ราคามีแนวโน้มอ่อนตัวลง โดยราคาผลไม้ที่เกษตรกรขายได้มี ดังนี้ (สัปดาห์ที่ ๒ เดือนพ.ค.๕๔) ทุเรียนหอมทอง กก.ละ ๒๐ - ๒๓ บาท ชะนี กก.ละ ๑๖ - ๑๗ บาท เงาะโรงเรียน (ตระกร้า) กก.ละ ๑๘ - ๑๙ บาท มังคุด (คละ) กก.ละ ๓๐ - ๓๓ บาท ลองกอง (คละ) ๓๓.๐๔ บาท และ ลิ้นจี่ (ฮงฮวย คละ) กก.ละ ๓๕ บาท

อนึ่ง คณะกรรมการพัฒนาและบริหารจัดการผลไม้ ได้กำหนดมาตรการรักษาเสถียรภาพราคาผลไม้ทั้งตามภาระกิจปกติของหน่วยงานที่เกี่ยวข้องและขอใช้เงินกองทุนรวมเพื่อช่วยเหลือเกษตรกรเตรียมไว้ดำเนินการ ดังนี้ ๑) กระจายผลผลิตภายในประเทศ โดยกระจายผ่านผู้ประกอบการจังหวัดและห้าง modern trade ๒) ผลักดันการส่งออก โดยการเจรจาซื้อขายระหว่างกลุ่มผู้ส่งออกไทยกับผู้นำเข้าจากต่างประเทศ ๓) จัดหาสถานที่จำหน่ายให้เกษตรกรที่จะนำผลไม้มาจำหน่าย และ ๔) รณรงค์เพิ่มการบริโภค

**พืชผัก หอมแดง** ผลผลิตออกสู่ตลาดเกือบหมดแล้ว จะเหลือผลผลิตของจ.พะเยาที่จะออกสู่ตลาดในเดือนพฤษภาคมนี้ แต่ปริมาณไม่มากนัก อย่างไรก็ตาม ผลจากการผลักดันส่งออกหอมแดงศรีสะเกษบางส่วนไปจำหน่ายที่อินโดนีเซียช่วยดึงราคาภายในประเทศไม่ให้อ่อนตัวลงได้ระดับหนึ่ง สำหรับราคาเกษตรกรขายได้ (สัปดาห์ที่ ๒ เดือนพ.ค.๕๔) หอมแดงชนิดแห้งใหญ่คละ กก.ละ ๑๘ - ๒๒ บาท ต่ำกว่าราคาเฉลี่ยในเดือนที่ผ่านมา (๒๑.๐๒ บาท) ร้อยละ ๔.๘๕ **มะนาว** ผลผลิตของ จ.เพชรบุรี ออกสู่ตลาดมากขึ้น ราคามีแนวโน้มอ่อนตัว ปัจจุบัน (๑๘ พ.ค.๕๔) ราคามะนาวในแหล่งผลิต จ.เพชรบุรี (ขนาดกลางถึงใหญ่) เฉลี่ยผลละ ๐.๘๐ - ๒.๓๐ บาท

### ๓.๓ กลุ่มสินค้าที่ต้องนำเข้า สถานการณ์สินค้าที่สำคัญมีดังนี้

- **ถั่วเหลือง** ผลผลิตถั่วเหลืองโลกฤดูใหม่ ปี ๒๕๕๔/๕๕ USDA คาดว่าจะมีประมาณ ๒๖๓.๒๘๖ ล้านตัน มากกว่าปีที่ผ่านมา (๒๖๑.๙๗๐ ล้านตัน) ประมาณ ๑.๓๑๖ ล้านตัน (+๐.๕๐%) ในขณะที่ความต้องการใช้เพิ่มขึ้นจาก ๒๒๓.๙๖๓ ล้านตัน ในปี ๒๕๕๓/๕๔ เป็น ๒๓๒.๒๙๕ ล้านตัน ในปี ๒๕๕๔/๕๕ เพิ่มขึ้นประมาณ ๘.๓๓๒ ล้านตัน (+๓.๗๒%) เป็นผลจากการใช้ผลผลิตน้ำมันถั่วเหลืองเพื่อทำไบโอดีเซลของ

โลก สำหรับผลผลิตถั่วเหลืองฤดูแล้งของไทยปีนี้ออกสู่ตลาดมากขึ้น แต่ผลจากความแปรปรวนของสภาพอากาศ ทำให้คุณภาพเมล็ดดีด้อยกว่าถั่วแล้งในช่วงที่ผ่านมา ราคาที่เกษตรกรขายได้อ่อนตัวลงเล็กน้อย คือ จากราคาเฉลี่ยเดือนเมษายน กก.ละ ๑๕.๔๔บาท เหลือ กก.ละ ๑๓.๕๑ บาท ในสัปดาห์ที่ ๒ เดือนพฤษภาคม ส่วนราคาเมล็ดถั่วเหลืองขายส่งตลาด กทม. เกรดสกัดน้ำมัน (ณ ๑๘ พ.ค.๕๔) กก.ละ ๑๖.๐๐ - ๑๖.๕๐ บาท บาท ยังทรงตัวเท่าเดือนที่ผ่านมา

- **กากถั่วเหลือง** ผลผลิตกากถั่วเหลืองโลก ปี ๒๕๕๔/๕๕ USDA คาดว่าจะมีปริมาณ ๑๘๓.๑๘๙ ล้านตัน มากกว่าปีที่ผ่านมา (๑๗๖.๙๖๕ ล้านตัน) เมื่อรวมกับสต็อกปลายปียกมา จำนวน ๖.๔๙๖ ล้านตัน จะมีผลผลิตกากถั่วเหลืองประมาณ ๑๘๙.๖๘๕ ล้านตัน ในขณะที่ความต้องการใช้มีประมาณ ๑๘๑.๔๒๗ ล้านตัน สำหรับกากถั่ว ที่คาดว่าประเทศไทยจะผลิตได้ใน ปี ๒๕๕๔ มีประมาณ ๑.๐๗๐ ล้านตัน แบ่งเป็นกากถั่ว ที่ผลิตจากเมล็ดถั่วเหลืองที่ปลูกในประเทศ ๐.๐๒๕ ล้านตัน และผลิตจากเมล็ดถั่วเหลืองนำเข้า ๑.๐๔๕ ล้านตัน ในขณะที่ยังคงคาดการณ์ว่าความต้องการใช้คาดว่าจะมีประมาณ ๓.๑๗๐ ล้านตัน จะต้องนำเข้าให้เพียงพอใช้อีกประมาณ ๒ ล้านตันเศษ ปัจจุบัน (๑๘ พ.ค.๕๔) ราคาขายส่งกากถั่ว ที่ผลิตจากเมล็ดในประเทศ กก.ละ ๑๕.๓๐ - ๑๕.๕๐ บาท ทรงตัวเท่าเดือนที่ผ่านมา ในขณะที่กากถั่ว ที่ผลิตจากเมล็ดนำเข้าราคา กก.ละ ๑๑.๙๐ - ๑๒.๕๐ บาท อ่อนตัวลงจากเดือนที่ผ่านมา (๑๒.๕๓ บาท/กก.) เฉลี่ย กก.ละ ๐.๓๓ บาท

- **ปลาป่น** ผลผลิตปลาป่นในปี ๒๕๕๔ คาดว่าจะมีประมาณ ๐.๔๘๐ ล้านตัน มากกว่าปีที่ผ่านมา (๐.๔๕๑ ล้านตัน) เล็กน้อย และใกล้เคียงกับปริมาณความต้องการใช้ในประเทศที่คาดว่าจะมีประมาณ ๐.๔๖๘ ล้านตัน ส่วนที่เหลือส่งออกไปขายในตลาดต่างประเทศ การผลิตปลาป่นของไทยยังคงมีปัญหาด้านแคลเซียมและวิตามิน และการใช้มีจำกัดเฉพาะบางชนิด (ใช้เลี้ยงกุ้ง ปลา) สำหรับการเลี้ยงสัตว์อื่นมีโปรตีนอื่นๆ ที่มีราคาต่ำกว่าทดแทนได้ ปัจจุบันอยู่ในช่วงปิดอ่าวไทย (๑๕ ก.พ. - ๑๕ พ.ค.๕๔) เพื่อให้สัตว์น้ำวางไข่ ประกอบกับสภาพอากาศแปรปรวน ทำให้วัตถุดิบยังมีน้อย ราคาเคลื่อนไหวอยู่ในเกณฑ์ดี ปัจจุบัน (๑๘ พ.ค.๕๔) ราคาปลาป่นอ่อนตัวลงเนื่องจากโรงงานอาหารสัตว์ชะลอการซื้อเนื่องจากมีสต็อกเพียงพอแล้ว สำหรับปลาป่นโปรตีน ๖๐% ลงมา กลิ่นเบอร์ ๒ ราคา กก.ละ ๓๐.๖๐ บาท อ่อนตัวลงจากราคาเฉลี่ยเดือนเมษายน (กก.ละ ๓๐.๖๙ บาท) เล็กน้อย

#### ๔. มาตรการแก้ไขปัญหา/การช่วยเหลือผ่านกองทุนรวมเพื่อช่วยเหลือเกษตรกร

ในปีงบประมาณ ๒๕๕๔ คชก. ได้อนุมัติเงินกองทุนรวมฯ เพื่อดำเนินการช่วยเหลือสินค้าเกษตรด้านการตลาดไปแล้วเป็นจำนวนเงิน ๕๗๑.๐๕๓ ล้านบาท โดยดำเนินการในสินค้าเกษตรต่างๆ ดังนี้

- โครงการรับฝากข้าวเปลือกในยุ้งฉางเกษตรกรเพื่อรอการจำหน่าย ปีการผลิต ๒๕๕๒/๕๓ ของ ธ.ก.ส. วงเงิน ๒๖.๙๘๐ ล้านบาท (ค่าใช้จ่ายดำเนินการขนย้ายข้าวเปลือกออกจากยุ้งฉางของเกษตรกร)
- การประชาสัมพันธ์โครงการประกันรายได้เกษตรกรผู้ปลูกข้าว ปี ๒๕๕๓/๕๔ รอบที่ ๑ วงเงิน ๓๕ ล้านบาท
- โครงการจัดตลาดนัดข้าวเปลือกตามมาตรการรักษาเสถียรภาพราคาข้าว ปี ๒๕๕๓/๕๔ วงเงิน ๖.๕๐ ล้านบาท
- โครงการส่งเสริมและพัฒนาศักยภาพโรงสีภาคใต้ (เพิ่มเติม) วงเงิน ๒๒๖.๙๕ ล้านบาท
- โครงการรับจำนำลำไยอบแห้งปี ๒๕๕๕ วงเงิน ๘,๔๐๘,๓๔๐ บาท
- โครงการช่วยเหลือสินค้าเกษตรที่มีปัญหาเร่งด่วน ปี ๒๕๕๔ - ๕๖ วงเงิน ๑๐๐ ล้านบาท
- โครงการป้องกันแก้ไขปัญหาผลไม้ภาคตะวันออก ปี ๒๕๕๔ วงเงิน ๑๔๐.๓๓๕ ล้านบาท
- โครงการป้องกันแก้ไขปัญหาลิ้นจี่ ปี ๒๕๕๔ วงเงิน ๒๖.๘๘ ล้านบาท

## วงเงินช่วยเหลือด้านการตลาดสินค้าเกษตร

AO8 : วงเงินชก.50

หน่วย : ล้านบาท

สินค้า	ปี 2548	ปี 2549	ปี 2550	ปี 2551	ปี 2552	ปี 2553	ปี 2554
1 ข้าว	2,753.289	4,477.610	3,880.730	2,657.900	1,882.778	1,421.838	295.430
2 ข้าวโพดเลี้ยงสัตว์	617.000		13.785		126.250	2.000	
3 มันสำปะหลัง	3,833.670	1,200.000	1,820.229	1,417.860	416.284	9.768	
4 ปาล์มน้ำมัน					48.978		
5 มะพร้าว							
6 กาแฟ	177.192	116.773	4.100				
7 หอมแดง			125.000			82.400	
8 กระเทียม	796.000			300.000			
9 หอมหัวใหญ่							
10 ลูกเดือย							
11 ไข่ไก่		70.000					
12 ไข่เนื้อ							
13 สุกกร			20.000				
14 ปลาโอ							
15 ปลาเปิด							
16 กุ้งกุลาดำ	300.000						
17 กุ้งขาว, กุ้งก้ามกราม	10.000		315.580		903.000	896.632	
18 เกล็ดทะเล						1.266	
19 ปอ							
20 ผลไม้				91.800	375.658	387.390	140.335
21 สับปะรด		100.000					
22 ทูเรียน							
23 ลิ้นจี่					46.110	56.660	26.88
24 ลำไย	708.968	659.705	254.810	33.720	610.700	266.680	8.408
25 เงาะ	32.000						
26 มังคุด							
27 เงาะ มังคุด ทูเรียน							
28 ลองกอง	366.700						
29 มะละกอ							
30 มะนาว							
31 พริกแห้ง							
32 อ้อยและน้ำตาลทราย							
33 น้ำมันดิบ							
34 อื่น ๆ (เร่งด่วน)		300.000					100.00
35 เครื่องอบฯ							
36 เตาอบลำไย							
37 มาตรฐานลำไย							
38 พัฒนาคุณภาพมันฯ							
รวมทั้งสิ้น	9,594.819	6,924.088	6,434.234	4,501.280	4,409.758	3,124.6335	571.0530

\* หมายเหตุ : ปี 2548 ใช้เงินทุน 8,070.249 ล้านบาท และเงินงบกลาง 1,524.570 ล้านบาท

ราคาเฉลี่ยสินค้าเกษตรสำคัญที่เกษตรกรขายได้ ปี 2549 - 2554

F: ราคา F: ราคาเฉลี่ยจัดกลุ่ม 50 D:AO 9

	สินค้า	ราคาเฉลี่ย																
		ปี 2549			ปี 2550			ปี 2551			ปี 2552			ปี 2553			ปี 2554	
		เฉลี่ย	สูงสุด	ต่ำสุด	เฉลี่ย	สูงสุด	ต่ำสุด	เฉลี่ย	สูงสุด	ต่ำสุด	เฉลี่ย	สูงสุด	ต่ำสุด	เฉลี่ย	สูงสุด	ต่ำสุด	เม.ย.	(18 พ.ค.)
1	กลุ่มสินค้าผลิตเพื่อการส่งออก																	
	ข้าวเปลือกนาปรัง (บาท/ตัน)	6,537	6,757 มี.ค.	5,803 ต.ค.	6,197	6,268 เม.ย.	6,137 มี.ค.	12,165	13,445 เม.ย.	10,478 มี.ค.	9,665	10,144 ก.ค.	8,438 ต.ค.	8,127	8,793 มี.ค.	7,641 เม.ย.	8,077	7,700-8,300
	ข้าวเปลือกนาปี (บาท/ตัน)	6,495	5,987 พ.ย.	6,788 ม.ค.-มี.ค.	6,468	6,746 ธ.ค.	6,268 ม.ค.	8,410	9,445 ธ.ค.	6,805 ม.ค.	9,593	10,500 ธ.ค.	8,323 ต.ค.	9,321	9,931 ม.ค.	8,800 พ.ย.	-	-
	ข้าวเปลือกหอมมะลิ (บาท/ตัน)	8,392	9,023 ก.ย.	7,500 ม.ค.	9,092	10,297 ธ.ค.	8,680 ม.ค.	13,998	18,576 พ.ค.	10,500 ม.ค.	14,545	15,649 ก.ย.	13,575 ม.ค.	14,015	14,984 ม.ค.	12,983 มี.ย.	12,971	12,450-13,400
	ข้าวเปลือกเหนียว (บาท/ตัน)	8,595	10,567 พ.ย.	6,774 ม.ค.	11,593	12,700 ก.ค.-ต.ค.	9,041 ธ.ค.	8,654	12,664 เม.ย.	6,120 พ.ย.	8,249	11,921 ธ.ค.	7,331 พ.ค.	14,047	19,824 ต.ค.	11,773 มี.ค.	15,825	15,350-16,000
2 <sup>1/</sup>	หัวมันสำปะหลัง สดคละ (บาท/กก.)	1.18	1.40 ธ.ค.	0.94 ส.ค.-ก.ย.	1.28	1.79 ก.ย.	0.87 ต.ค.	1.92	2.23 เม.ย.	1.53 ก.ย.	1.20	1.40 ต.ค.	1.11 พ.ค.	2.06	2.95 ส.ค.	1.24 ต.ค.	2.77	2.57
3	ยางพารา แผ่นดิบชั้น 3 (บาท/กก.)	68.19	93.45 มี.ย.	47.98 พ.ย.	68.97	74.79 พ.ย.	61.96 ก.ค.	76.55	99.68 ก.ค.	34.09 ธ.ค.	56.36	81.02 ธ.ค.	41.93 ม.ค.	102.70	126.11 ธ.ค.	89.21 ม.ค.	153.60	135.01
4	ไก่เนื้อ หน้าโรงฆ่า (บาท/กก.)	28.17	34.00 ม.ค.	22.98 ก.ย.	33.16	37.50 ธ.ค.	25.57 ม.ค.	37.83	44.45 ส.ค.	29.91 ต.ค.	37.30	40.68 ก.ย.	31.00 มี.ค.	40.11	46.72 พ.ค.	34.65 ต.ค.	52.71	55.00-56.00
5	กุ้งกุลาดำ ขนาด 50 ตัว/ก.ก. (บาท/กก.)	166	210 ม.ค.	125 ธ.ค.	145	155 เม.ย.-มี.ย.	138 ม.ค.	-	-	-	-	-	-	-	-	-	-	-
6	สับปะรด โรงงานรับซื้อ (บาท/กก.)	2.45	3.34 ธ.ค.	1.37 มี.ย.	4.41	5.35 ต.ค.	3.10 ม.ค.	4.54	6.10 ก.ย.	3.12 พ.ค.	5.05	5.97 ส.ค.	3.37 ม.ค.	5.58	6.21 ส.ค.	4.38 ม.ค.	5.78	5.12

ปี	สินค้า	ราคาเฉลี่ย																
		ปี 2549			ปี 2550			ปี 2551			ปี 2552			ปี 2553			ปี 2554	
		เฉลี่ย	สูงสุด	ต่ำสุด	เฉลี่ย	สูงสุด	ต่ำสุด	เฉลี่ย	สูงสุด	ต่ำสุด	เฉลี่ย	สูงสุด	ต่ำสุด	เฉลี่ย	สูงสุด	ต่ำสุด	เม.ย.	(18 พ.ค.)
	กลุ่มสินค้าผลิตเพื่อบริโภคภายในประเทศ																	
7 <sup>2/</sup>	ข้าวโพดเลี้ยงสัตว์ (ความชื้นไม่เกิน 14.5%) (บาท/กก.)	5.28	5.83 ธ.ค.	4.70 มี.ค.	6.81	7.28 ต.ค.	5.99 ส.ค.	7.85	9.85 ก.ค.	6.13 ธ.ค.	6.13	6.83 ธ.ค.	5.09 ก.ย.	7.97	8.74 ก.ค.	6.93 ม.ค.	8.87	8.62
8	กาแฟ (บาท/กก.)	39.77	43.66 ก.พ.	33.66 ธ.ค.	46.29	47.11 ม.ค.	44.78 ธ.ค.	62.65	68.61 ก.พ.	57.79 ธ.ค.	62.30	70.45 ก.พ.	45.00 ต.ค.	54.73	61.12 ก.พ.	50.00 พ.ย.	-	-
9	ปาล์มทะลาย คุณภาพเปอร์เซ็นต์น้ำมัน 1 (บาท/กก.)	2.69	3.33 ธ.ค.	2.05 เม.ย.	4.24	5.54 ธ.ค.	3.27 ม.ค.	4.56	6.05 ม.ค.	2.88 พ.ย.	3.99	4.70 พ.ค.	3.14 มี.ค.	4.83	7.40 ธ.ค.	3.63 เม.ย.	5.68	7.70-8.00
10	มะพร้าว ผลใหญ่แห้งทั้งเปลือก (บาท/ผล)	5.87	7.29 มี.ค.	4.32 ก.ย.	4.22	5.50 ม.ค.	3.25 ส.ค.	5.96	6.99 ธ.ค.	4.45 ม.ค.	5.81	6.73 ม.ค.	5.07 ก.ย.	6.49	11.90 ธ.ค.	5.22 ม.ค.	25.34	24.00-25.00
11 <sup>3</sup>	หอมหัวใหญ่ เบอร์ 1 (บาท/กก.)	14.73	19.25 ธ.ค.	6.02 ก.พ.	7.33	14.87 ม.ค.	5.13 มี.ค.	-	-	-	-	-	-	-	-	-	-	-
12	หอมแดง แห้งใหญ่คละ (บาท/กก.)	22.09	32.78 ก.ย.	16.42 ม.ค.	10.04	17.95 ม.ค.	4.95 เม.ย.	-	-	-	-	-	-	-	-	-	21.02	18.00-22.00
13	กระเทียม แห้งใหญ่คละ (บาท/กก.)	27.52	58.32 พ.ย.	25.60 มี.ค.	34.60	53.99 ม.ค.	29.77 ก.พ.	-	-	-	-	-	-	-	-	-	34.37	-
14	สุกร ขายส่ง ตลาดกทม. (บาท/กก.)	45.91	50.55 ม.ค.	37.20 ธ.ค.	39.97	46.17 ส.ค.	30.98 ม.ค.	54.38	58.79 มี.ค.	48.05 ม.ค.	57.29	62.06 เม.ย.	53.17 ต.ค.	58.34	61.50 มี.ค.-มี.ย.	52.25 ธ.ค.	68.09	69.00-70.00
15	ไข่ไก่สด คละ (บาท/ฟอง)	1.70	1.84 พ.ย.	1.50 ก.พ.	1.92	2.17 ก.ย.	1.74 มี.ค.-เม.ย.	2.23	2.48 มี.ค.	1.76 ม.ค.	2.27	2.60 ส.ค.	1.84 ม.ค.	2.55	2.79 ก.ค.	2.08 ม.ค.	3.24	3.05-3.10
16	เกลือทะเล (บาท/ตัน)	765	839 ธ.ค.	667 มี.ย.	923	1,111 ต.ค.	539 เม.ย.	1,804	2,533 ธ.ค.	961 ก.พ.	1,575	2,114 มี.ย.	1,003 ก.พ.	977	1,303 ก.พ.	807 มี.ย.	1,694	-

	สินค้า	ราคาเฉลี่ย																
		ปี 2549			ปี 2550			ปี 2551			ปี 2552			ปี 2553			ปี 2554	
		เฉลี่ย	สูงสุด	ต่ำสุด	เฉลี่ย	สูงสุด	ต่ำสุด	เฉลี่ย	สูงสุด	ต่ำสุด	เฉลี่ย	สูงสุด	ต่ำสุด	เฉลี่ย	สูงสุด	ต่ำสุด	เม.ย.	(18 พ.ค.)
17	กลุ่มสินค้าที่ต้องนำเข้า ถั่วเหลือง ชนิดคละ (บาท/กก.)	10.47	11.18	10.04	11.56	15.28	9.75	17.51	20.25	15.83	14.37	15.22	12.68	14.42	15.00	13.65	15.44	16.00-16.50
			ธ.ค.	พ.ค.		ธ.ค.	มิ.ย.		ก.ค.	ธ.ค.		ธ.ค.	ต.ค.		ม.ค.	มี.ค.		
18	กากถั่วเหลือง ผลิตจากเมล็ดในประเทศ ขายส่ง กทม. (บาท/กก.)	10.79	11.33	10.46	12.79	17.10	10.92	17.58	20.18	13.00	16.98	18.00	14.39	16.30	17.55	15.05	15.40	15.30-15.50
			เม.ย.	ก.พ.		ธ.ค.	ม.ค.		ก.ค.	ธ.ค.		มิ.ย.	ม.ค.		ก.พ.-พ.ค.	ส.ค.-ก.ย.		
19	ปลาป่น โปรตีน 60 % ขึ้นไป กลิ่นเบอร์ 1 ตลาด กทม. (บาท/กก.)	28.29	32.84	23.53	25.80	28.14	23.21	30.74	35.95	26.08	31.72	36.09	25.80	30.69	34.81	25.35	31.69	31.60
			ส.ค.	ธ.ค.		ธ.ค.	ม.ค.		ส.ค.	ธ.ค.		ส.ค.	มี.ค.		มี.ค.	พ.ย.		

หมายเหตุ

- <sup>1/</sup> ปีการผลิต เริ่มตั้งแต่ ต.ค. - ก.ย.
  - <sup>2/</sup> ปีการผลิต เริ่มตั้งแต่ ก.ค. - มิ.ย.
  - <sup>3/</sup> ปีการผลิต เริ่มตั้งแต่ พ.ย. - เม.ย.
- \* ตลาดปิดทำการในช่วงเทศกาลตรุษจีน



## การชดเชยรายได้ให้เกษตรกรตามโครงการประกันรายได้ ปี 2553/54

## ข้าวเปลือกนาปี (รอบที่ 1)

ชนิดข้าว ราคาเกณฑ์กลาง ณ	ข้าวเปลือกหอมมะลิ		ข้าวเปลือกหอมจังหวัด		ข้าวเปลือกปทุมธานี		ข้าวเปลือกเจ้า		ข้าวเปลือกเหนียว	
	ราคาประกันฯ 15,300 บาท/กก.		ราคาประกันฯ 14,300 บาท/กก.		ราคาประกันฯ 11,000 บาท/กก.		ราคาประกันฯ 10,000 บาท/กก.		ราคาประกันฯ 9,500 บาท/กก.	
	เกณฑ์กลาง	ชดเชย	เกณฑ์กลาง	ชดเชย	เกณฑ์กลาง	ชดเชย	เกณฑ์กลาง	ชดเชย	เกณฑ์กลาง	ชดเชย
27 กันยายน 2553	-	-	-	-	11,335	-	8,617	1,383	15,725	-
4 ตุลาคม 2553	14,921	379	14,083	217	11,418	-	8,687	1,313	15,780	-
11 ตุลาคม 2553	14,643	657	14,013	287	11,432	-	8,551	1,449	15,755	-
18 ตุลาคม 2553	14,530	770	13,956	344	11,242	-	8,318	1,682	15,732	-
25 ตุลาคม 2553	14,372	928	13,952	348	11,212	-	8,357	1,643	15,746	-
1 พฤศจิกายน 2553	14,372	928	13,952	348	11,212	-	8,357	1,643	15,746	-
8 พฤศจิกายน 2553	13,957	1,343	13,566	734	11,295	-	8,487	1,513	15,752	-
15 พฤศจิกายน 2553	13,995	1,305	13,419	881	11,666	-	8,687	1,313	15,992	-
22 พฤศจิกายน 2553	13,627	1,673	13,195	1,105	11,763	-	8,732	1,268	16,239	-
29 พฤศจิกายน 2553	13,696	1,604	13,353	947	11,630	-	8,936	1,064	16,126	-
6 ธันวาคม 2553	13,871	1,429	13,417	883	11,605	-	8,905	1,095	15,463	-
13 ธันวาคม 2553	13,742	1,558	13,317	983	11,464	-	8,954	1,046	14,518	-
20 ธันวาคม 2553	13,539	1,761	13,139	1,161	11,070	-	8,904	1,096	13,876	-
27 ธันวาคม 2553	13,295	2,005	12,873	1,427	10,657	343	8,769	1,231	14,002	-
3 มกราคม 2554	13,108	2,192	12,878	1,422	10,442	558	8,636	1,364	13,942	-
10 มกราคม 2554	13,080	2,220	12,849	1,451	10,390	610	8,537	1,463	13,927	-

ชนิดข้าว ราคาเกณฑ์กลาง ณ	ข้าวเปลือกหอมมะลิ		ข้าวเปลือกหอมจังหวัด		ข้าวเปลือกปทุมธานี		ข้าวเปลือกเจ้า		ข้าวเปลือกเหนียว	
	ราคาประกันฯ 15,300 บาท/กก.		ราคาประกันฯ 14,300 บาท/กก.		ราคาประกันฯ 11,000 บาท/กก.		ราคาประกันฯ 10,000 บาท/กก.		ราคาประกันฯ 9,500 บาท/กก.	
17 มกราคม 2554	12,990	2,310	12,799	1,501	10,403	597	8,527	1,473	13,966	-
24 มกราคม 2554	12,989	2,311	12,798	1,502	10,787	213	8,715	1,285	14,206	-
30 มกราคม 2554	13,009	2,291	12,809	1,491	10,882	118	8,798	1,202	14,306	-
7 กุมภาพันธ์ 2554	13,106	2,194	12,831	1,469	10,896	104	8,736	1,264	14,306	-
14 กุมภาพันธ์ 2554	13,110	2,190	12,822	1,478	10,925	75	8,909	1,091	14,385	-
21 กุมภาพันธ์ 2554	13,108	2,192	12,789	1,511	10,976	24	8,969	1,031	14,421	-
28 กุมภาพันธ์ 2554	13,040	2,260	12,654	1,646	10,901	99	8,900	1,100	14,601	-
7 มีนาคม 2554	12,641	2,659	12,368	1,932	10,550	450	8,871	1,129	15,064	-
14 มีนาคม 2554	12,470	2,830	12,125	2,175	10,203	797	8,612	1,388	15,239	-
21 มีนาคม 2554	-	-	12,195	2,105	10,128	872	8,467	1,533	15,182	-
28 มีนาคม 2554	-	-	11,810	2,490	9,936	1,064	8,310	1,690	14,973	-
4 เมษายน 2554	-	-	11,778	2,522	9,378	1,622	8,056	1,944	14,781	-
11 เมษายน 2554	-	-	11,800	2,500	9,300	1,700	8,092	1,908	14,733	-
25 เมษายน 2554	-	-	11,945	2,355	9,421	1,579	8,165	1,835	14,726	-
2 พฤษภาคม 2554	-	-	12,440	1,860	9,267	1,733	8,182	1,818	14,392	-
9 พฤษภาคม 2554	-	-	12,498	1,802	9,217	1,783	8,188	1,812	13,809	-
16 พฤษภาคม 2554	-	-	12,526	1,774	9,058	1,942	8,164	1,836	13,551	-
23 พฤษภาคม 2554	-	-	12,500	1,800	9,044	1,956	8,138	1,862	13,837	-



การชดเชยรายได้ให้แก่เกษตรกรตามโครงการประกันรายได้ ปี 2553/54

ครั้งที่	ราคากเกณฑ์กลาง ณ	มันสำปะหลัง (เนื้อแป้ง 25%) ราคาประกันฯ 1.90 บาท/กก.		ข้าวโพดเลี้ยงสัตว์ (ความชื้นไม่เกิน 14.5%) ราคาประกันฯ 7.14 บาท/กก.	
		เกณฑ์กลาง	ชดเชยส่วนต่าง	เกณฑ์กลาง	ชดเชยส่วนต่าง
1	1 กรกฎาคม 2553	-	-	8.55	-
2	16 กรกฎาคม 2553	-	-	9.23	-
3	1 สิงหาคม 2553	-	-	8.15	-
4	16 สิงหาคม 2553	-	-	7.97	-
5	1 กันยายน 2553	-	-	8.46	-
6	16 กันยายน 2553	-	-	8.49	-
7	1 ตุลาคม 2553	2.63	-	8.30	-
8	16 ตุลาคม 2553	2.67	-	8.08	-
9	1 พฤศจิกายน 2553	2.66	-	8.29	-
10	16 พฤศจิกายน 2553	2.68	-	8.21	-
11	1 ธันวาคม 2553	2.8	-	8.24	-
12	16 ธันวาคม 2553	2.84	-	8.30	-
13	1 มกราคม 2554	2.91	-	8.24	-
14	16 มกราคม 2554	2.94	-	8.44	-
15	1 กุมภาพันธ์ 2554	2.97	-	8.67	-
16	16 กุมภาพันธ์ 2554	2.99	-	8.77	-
17	1 มีนาคม 2554	3.01	-	-	-

ครั้งที่	ราคาเกณฑ์กลาง ณ	มันสำปะหลัง (เชื้อแป้ง 25%) ราคาประกันฯ 1.90 บาท/กก.		ข้าวโพดเลี้ยงสัตว์ (ความชื้นไม่เกิน 14.5%) ราคาประกันฯ 7.14 บาท/กก.	
18	16 มีนาคม 2554	3.06	-	-	-
19	1 เมษายน 2554	3.11	-	-	-
20	15 เมษายน 2554	3.07	-	-	-
21	1 พฤษภาคม 2554	3.02	-	-	-
22	16 พฤษภาคม 2554	2.9	-	-	-

ข้าว

๑. การผลิตและความต้องการใช้

	๒๕๕๙/๕๐	๒๕๕๐/๕๑*	๒๕๕๑/๕๒*	๒๕๕๒/๕๓	๒๕๕๓/๕๔ (พยากรณ์*)
<b>ผลผลิตข้าว(ล้านตันข้าวเปลือก)</b>					
<b>โลก</b>	๖๓๖.๙๑๕	๖๕๕.๕๓๖	๖๗๘.๐๗๑	๖๖๖.๗๘๐	๖๙๓.๗๒๔*
<b>ไทย</b>	๒๙.๖๔๒	๓๒.๐๙๙	๓๑.๖๕๐	๓๒.๑๑๖	๓๑.๕๙๗
- นาปี	๒๒.๘๔๐	๒๓.๓๐๘	๒๓.๒๓๕	๒๓.๒๕๓	๒๒.๑๗๗
- นาปรัง	๖.๘๐๒	๘.๗๙๑	๘.๔๑๕	๘.๘๖๓	๙.๔๒๐
<b>ความต้องการ</b>	๑๕.๙๐๙	๑๖.๒๕๘	๑๖.๘๑๘	๑๖.๙๐๐	๑๖.๙๐๐
<b>ส่งออก (มก.-รค.) (ล้านตันข้าวสาร)</b>	๙.๕๕๗	๑๐.๐๑๑	๘.๕๙๓	๙.๐๔๗	๙.๕*
					(เป้าหมาย)
<b>มูลค่าส่งออก (ล้านบาท)</b>	๑๒๓,๗๒๘	๒๐๐,๘๙๒	๑๗๑,๗๑๙	๑๖๘,๖๓๔	-
<b>ปริมาณคงเหลือ</b>	๗.๙๒๑	-	-	-	-
* ข้อมูลพยากรณ์ของกระทรวงเกษตรสหรัฐฯ (USDA)					
<b>ราคา (บาท/ตัน) (พย.- ตค.)</b>					(พย.-เมย.)
- ข้าวเปลือกเจ้าหอมมะลิ	๘,๘๔๓	๑๔,๒๒๘	๑๔,๑๖๔	๑๔,๑๐๖	๑๓,๓๗๙
- ข้าวเปลือกเจ้านาปี ๕%	๖,๑๗๕	๗,๐๓๙	๙,๕๒๑	๙,๗๐๑	๘,๖๒๙
- ข้าวเปลือกเจ้าเหนียว	๑๑,๘๐๕	๙,๑๑๙	๗,๕๗๑	๑๓,๒๙๙	๑๓,๔๑๐
- ข้าวเปลือกเจ้านาปรัง (มก.-รค.)	๖,๑๙๗	๑๒,๑๖๕	๙,๖๖๕	๘,๑๒๗	๘,๑๒๗
<b>ต้นทุนการผลิต (บาท/ตัน)</b>					
ข้าวเปลือกหอมมะลิ	๗,๓๑๕	๗,๘๒๖	๑๐,๗๓๕	๑๐,๒๒๔	๑๐,๗๙๑
ข้าวเปลือกเจ้านาปี	๔,๖๓๔	๔,๕๓๒	๗,๐๔๑	๖,๗๗๘	๗,๖๐๘
ข้าวเปลือกเหนียว	๖,๕๑๕	๖,๖๘๐	๘,๑๒๒	๘,๘๙๖	๙,๒๐๖
ข้าวเปลือกนาปรัง	๕,๐๗๔	๖,๖๙๖	๖,๖๔๐	๘,๐๔๕	๗,๕๕๐

๒. สถานการณ์การผลิต กระทรวงเกษตรและสหกรณ์พยากรณ์การผลิตข้าวนาปรัง ปีการผลิต ๒๕๕๕ ดังนี้  
พื้นที่เพาะปลูก ผลผลิตข้าวนาปรัง ปี ๒๕๕๔

ภาค	พื้นที่เพาะปลูก (ล้านไร่)			ผลผลิต (ล้านตัน)		
	๒๕๕๓	๒๕๕๔	Δ %	๒๕๕๓	๒๕๕๔	Δ %
<b>รวมทั้งประเทศ</b>	๑๕.๒๒๓	๑๕.๔๕๙	๑.๕๕	๘.๘๖๓	๙.๔๒๐	๖.๒๘
<b>เหนือ</b>	๕.๗๑๗	๕.๖๙๖	-๐.๓๗	๓.๓๕๖	๓.๔๗๘	๓.๖๔
<b>อีสาน</b>	๓.๐๒๔	๓.๐๘๓	๑.๙๕	๑.๕๓๕	๑.๕๗๗	๒.๗๔
<b>กลาง</b>	๖.๑๔๕	๖.๑๗๗	๐.๕๒	๓.๘๐๗	๔.๑๑๙	๘.๒๐
<b>ใต้</b>	๐.๓๓๗	๐.๕๐๓	๔๙.๒๖	๐.๑๖๔	๐.๑๔๖	-๑๐.๙๘

ที่มา : สำนักงานเศรษฐกิจการเกษตร

กระทรวงเกษตรฯ พยากรณ์ข้าวเปลือกนาปรัง ปี ๒๕๕๔ มีพื้นที่เพาะปลูกมีประมาณ ๑๕.๔๕๙ ล้านไร่ เพิ่มขึ้นจากปีก่อนที่มีประมาณ ๑๕.๒๒๓ ล้านไร่ หรือเพิ่มขึ้นร้อยละ ๑.๕๕ และผลผลิตมีประมาณ ๙.๔๒๐ ล้านตัน เพิ่มขึ้นจากปีก่อนที่มีปริมาณ ๘.๘๖๒ ล้านตัน หรือร้อยละ ๖.๒๘ ผลผลิตเฉลี่ย ๖๐๙ กก./ไร่ เพิ่มขึ้นจากปีก่อนที่มีผลผลิตเฉลี่ย ๕๘๒ กก./ไร่ หรือร้อยละ ๔.๖๔ เนื่องจากเกษตรกรในภาคกลางและภาคเหนือตอนล่างได้ปลูกทดแทนพื้นที่เสียหายจากน้ำท่วมในฤดูนาปี ซึ่งผลผลิตออกสู่ตลาดมากในช่วงเดือน เมย. - พค. ๕๔ ประมาณ ๕.๓๖๐ ล้านตัน ข้าวเปลือก หรือร้อยละ ๕๖.๙๑ ของผลผลิตข้าวนาปรัง

### ๓. ภาวะและราคาข้าว

ในช่วงเดือนเมษายน ๒๕๕๔ ราคามีความเคลื่อนไหวตามภาวะตลาด ดังนี้ ข้าวเปลือกหอมมะลิ (ชนิดสีได้ตันข้าว ๓๖ กรัม) ราคาข้าวสูงขึ้นจากตันละ ๑๒,๘๓๑ บาท เป็นตันละ ๑๒,๙๑๓ บาท และข้าวเปลือกเหนียว ๑๐% เมล็ดยาว ราคาตกลงจากตันละ ๑๕,๗๘๓ บาท เป็นตันละ ๑๕,๖๑๙ บาท ข้าวเปลือกเจ้า ๕% ราคาตกลงจากตันละ ๘,๓๕๘ บาท เป็นตันละ ๘,๐๐๗ บาท แม้ตลาดยังมีความต้องการซื้ออย่างต่อเนื่อง แต่ผู้ประกอบการค้ามีปริมาณผลผลิตในมือจำนวนมาก จึงชะลอการซื้อในตลาดทั่วไป ขณะที่รัฐบาลได้ดำเนินมาตรการประกันรายได้เกษตรกรผู้ปลูกข้าว ปี ๒๕๕๓/๕๔ รอบที่ ๒ ซึ่งราคาตลาดต่ำกว่าราคาประกันเกษตรกรจะได้รับชดเชยส่วนต่างกับราคาเกณฑ์กลางอ้างอิงที่ประกาศทุก ๗ วัน

### ๔. การส่งออก

หน่วย ปริมาณ: ล้านตัน

มูลค่า : ล้านบาท

	ปี ๒๕๕๐	ปี ๒๕๕๑	ปี ๒๕๕๒	ปี ๒๕๕๓	ปี ๒๕๕๔*
ปริมาณการส่งออก (มค.- ธค.)	๙.๕๕๗	๑๐.๐๑๑	๘.๕๙๓	๙.๐๔๗	๙.๕๕*
ณ ๑ ม.ค. - ๓๐ เมย.	-	-	-	๒.๗๑๗	๓.๙๖๘
มูลค่าส่งออก (มค.- ธค.)	๑๒๓,๗๐๐	๒๐๐,๘๙๒	๑๗๑,๗๑๙	๑๖๘,๖๓๔	-
ณ ๑ ม.ค. - ๓๐ เมย.	-	-	-	๕๔,๙๒๖	๖๗,๗๗๐

ปี ๒๕๕๔ กระทรวงพาณิชย์ปรับเป้าหมายการส่งออกข้าวมีปริมาณ ๙.๕๐ ล้านตันข้าวสาร ซึ่งรายงานส่งออกตั้งแต่วันที่ ๑ มค.- ๓๐ เมย.๒๕๕๔ มีปริมาณ ๓.๙๖๘ ล้านตันข้าวสาร คิดเป็นร้อยละ ๔๑.๗๗ ของเป้าหมายส่งออก และมูลค่าส่งออกรวม ๖๗,๗๗๐ ล้านบาท

### ๕. สภาพปัญหาและสาเหตุ

๕.๑ ผลผลิตส่วนใหญ่ออกสู่ตลาดพร้อมกันมากและกระจุกตัวในช่วงต้นฤดู จากการที่ตลาดโลกมีความต้องการข้าวและธัญพืชเพิ่มขึ้น ประเทศผู้ผลิตสำคัญประสบภัยธรรมชาติ จะส่งผลให้ราคาปรับตัวสูงขึ้น

๕.๒ การค้าข้าวในตลาดโลกราคามีแนวโน้มดีขึ้น เนื่องจากทั้งผู้ส่งออกและผู้นำเข้าสำคัญ เช่น จีน ไทย พม่า บังคลาเทศ มีผลผลิตเพิ่มขึ้น ส่วนอินเดียประสบภัยแล้งและเกิดพายุ มีผลผลิตลดลง

๕.๓ ราคาข้าวส่งออกมีผลต่อราคาภายในประเทศ หากราคาตลาดโลกสูงขึ้น ทำให้ราคาภายในประเทศสูงขึ้นตามไปด้วย

## ๖. มาตรการประกันรายได้เกษตรกรผู้ปลูกข้าว ปี ๒๕๕๓/๕๔

คณะกรรมการนโยบายข้าวแห่งชาติได้มีมติเมื่อวันที่ ๑๐ มิถุนายน ๒๕๕๓ และวันที่ ๑๗ สิงหาคม ๒๕๕๓ เห็นชอบหลักเกณฑ์และวิธีการดำเนินการประกันรายได้เกษตรกรผู้ปลูกข้าว ปี ๒๕๕๓/๕๔ รอบที่ ๑ ดังนี้

๖.๑ เป้าหมายและพื้นที่ดำเนินการ ประกันรายได้ข้าวเปลือกหอมมะลิ ข้าวเปลือกหอมจังหวัด ข้าวเปลือกปทุมธานี ๑ ข้าวเปลือกเจ้า และข้าวเปลือกเหนียว ในพื้นที่แหล่งเพาะปลูกทั่วประเทศ

๖.๒ ราคาและปริมาณประกันรายได้เกษตรกร กำหนดราคาและปริมาณประกันรายได้เกษตรกรผู้ปลูกข้าว ปี ๒๕๕๓/๕๔ รอบที่ ๑ ตามที่คณะ กชช.ด้านการผลิตเสนอ โดยให้กำหนดราคาและปริมาณ เช่นเดียวกับโครงการประกันรายได้เกษตรกรผู้ปลูกข้าว ปี ๒๕๕๒/๕๓ รอบที่ ๑ และรอบที่ ๒ เนื่องจากสถานการณ์ข้าวโดยทั่วไปไม่แตกต่างจากปีที่ผ่านมามากนัก โดยกำหนด ๓ ความชื้นไม่เกิน ๑๕% ดังนี้ข้าวเปลือกหอมมะลิ ต้นละ ๑๕,๓๐๐ บาท ปริมาณคร่าวเรือนละไม่เกิน ๑๔ ตัน ข้าวเปลือกหอมจังหวัด ต้นละ ๑๔,๓๐๐ บาท ปริมาณคร่าวเรือนละไม่เกิน ๑๖ ตัน ข้าวเปลือกเจ้า ต้นละ ๑๐,๐๐๐ บาท ปริมาณคร่าวเรือนละ ไม่เกิน ๒๕ ตัน ข้าวเปลือกปทุมธานี ต้นละ ๑๑,๐๐๐ บาท ปริมาณ คร่าวเรือนละไม่เกิน ๒๕ ตัน ข้าวเปลือกเหนียว ต้นละ ๙,๕๐๐ บาท ปริมาณคร่าวเรือนละไม่เกิน ๑๖ ตัน

๖.๓ กรม.มีมติเห็นชอบ ตามที่กชช.มีมติครั้งที่ ๑/๒๕๕๔ (๓๑ มค.๕๔) หลักเกณฑ์การดำเนินงาน โครงการประกันรายได้เกษตรกรผู้ปลูกข้าว ปี๒๕๕๓/๕๔ รอบที่ ๒ โดยให้เกษตรกรมาใช้สิทธิตั้งแต่ ๑ กพ. ๒๕๕๔ และราคาประกันรายได้เกษตรกรมีดังนี้ (๑) ข้าวเปลือกปทุมธานี ๑ ต้นละ๑๑,๐๐๐ บาท ปริมาณคร่าวเรือนละ ๒๕ ตัน (๒) ข้าวเปลือกเจ้า ต้นละ ๑๐,๐๐๐ บาท ปริมาณคร่าวเรือนละ ๒๕ ตัน และ (๓) ข้าวเปลือกเหนียว ต้นละ ๑๐,๐๐๐ บาท ปริมาณคร่าวเรือนละ ๒๕ ตัน (เพิ่มจากรอบที่ ๑ ที่กำหนดราคาต้นละ ๙,๕๐๐ บาท และปริมาณคร่าวเรือนละ ๑๖ ตัน)

## ๗. ผลการดำเนินการ

โครงการประกันรายได้เกษตรกรผู้ปลูกข้าว ปี ๒๕๕๓/๕๔ (รอบที่ ๑) ถึง ณ วันที่ ๒๙ เมย.๒๕๕๔ มีเกษตรกรขึ้นทะเบียน จำนวน ๓,๘๗๖,๗๘๘ ราย ผ่านการประกาศคม จำนวน ๓,๘๐๙,๙๑๙ ราย และทำสัญญากับ ธ.ก.ส. จำนวน ๓,๗๕๕,๒๖๗ ราย และ ธ.ก.ส.จ่ายเงินชดเชย เป็นจำนวน ๓๕,๖๓๑.๘๘๔ ล้านบาท

สำหรับรอบที่ ๒ ปี ๒๕๕๓/๕๔ ถึง ณ วันที่ ๒๙ เมย.๒๕๕๔ เกษตรกรขึ้นทะเบียนมีเกษตรกรขึ้นทะเบียน จำนวน ๘๗๒,๘๗๙ ราย ผ่านการประกาศคม จำนวน ๗๒๘,๘๗๙ ราย และทำสัญญากับ ธ.ก.ส. จำนวน ๑๓๒,๘๕๕ ราย และ ธ.ก.ส.จ่ายเงินชดเชย เป็นจำนวน ๒,๔๖๑.๙๕๓ ล้านบาท

\*\*\*\*\*

สำนักส่งเสริมการค้าสินค้าเกษตร  
กรมการค้าภายใน

พฤษภาคม ๕๔

๔.PriceApril๒๐๑๓/vv/D-b๔



### สรุปปริมาณการส่งข้าวออกไปต่างประเทศรายเดือน

หน่วย: ปริมาณ/เมตริกตัน  
มูลค่า/ล้านบาท

เดือน	2540	2541	2542	2543	2544	2545	2546	2547	2548	2549	2550	2551	2552	2553	2554
มค.	377,949	684,258	561,509	453,860	542,617	683,545	580,091	550,232	764,497	579,501	622,942	1,022,849	637,657	714,545	922,358
กพ.	287,899	564,678	435,160	531,032	468,532	531,389	544,549	704,296	588,663	585,601	591,362	1,049,697	674,909	694,823	972,765
มีค.	374,825	591,276	466,123	495,392	376,301	571,122	482,455	821,005	591,762	626,015	743,386	1,136,239	724,700	727,023	1,126,777
<b>ไตรมาสแรก</b>	<b>1,040,673</b>	<b>1,840,212</b>	<b>1,462,792</b>	<b>1,480,284</b>	<b>1,387,450</b>	<b>1,786,056</b>	<b>1,607,095</b>	<b>2,075,533</b>	<b>1,944,922</b>	<b>1,791,117</b>	<b>1,957,690</b>	<b>3,208,785</b>	<b>2,037,266</b>	<b>2,136,391</b>	<b>3,021,900</b>
เมย.	418,520	547,554	379,246	403,915	547,252	483,273	556,881	800,361	588,838	599,232	703,758	816,424	718,453	581,043	945,842
พค.	396,191	427,058	473,077	557,074	634,543	646,631	586,875	831,376	597,570	665,334	683,554	1,006,026	807,154	691,965	
มิย.	473,177	495,114	537,306	396,904	611,925	498,500	532,499	946,430	588,818	659,296	729,510	954,388	859,166	617,007	
<b>ไตรมาสที่ 2</b>	<b>1,287,888</b>	<b>1,469,726</b>	<b>1,389,629</b>	<b>1,357,893</b>	<b>1,793,720</b>	<b>1,628,404</b>	<b>1,676,255</b>	<b>2,578,167</b>	<b>1,775,226</b>	<b>1,923,862</b>	<b>2,116,822</b>	<b>2,776,838</b>	<b>2,384,773</b>	<b>1,890,015</b>	<b>945,842</b>
กค.	425,167	529,767	615,205	544,933	523,064	533,432	684,057	1,003,889	561,690	553,948	624,703	890,492	649,865	680,932	
ศค.	412,798	525,671	632,679	493,681	699,300	574,400	699,916	738,805	628,221	525,788	641,321	790,060	724,961	587,445	
กย.	462,548	416,133	623,196	521,024	722,541	565,366	633,782	879,905	560,741	624,922	836,384	709,319	728,394	839,410	
<b>ไตรมาสที่ 3</b>	<b>1,300,513</b>	<b>1,471,571</b>	<b>1,871,080</b>	<b>1,559,638</b>	<b>1,944,905</b>	<b>1,673,198</b>	<b>2,017,755</b>	<b>2,622,599</b>	<b>1,750,652</b>	<b>1,704,658</b>	<b>2,102,408</b>	<b>2,389,871</b>	<b>2,103,220</b>	<b>2,107,787</b>	
ตค.	465,190	461,287	564,073	697,394	813,038	908,034	716,841	1,089,458	600,084	697,756	1,101,638	604,910	684,351	890,753	
พย.	435,278	526,719	658,781	727,417	805,751	682,724	727,684	964,682	592,664	663,253	1,168,506	437,476	654,837	954,300	
ธค.	742,667	639,340	767,664	776,768	800,503	567,222	851,784	809,786	640,798	640,010	1,110,318	593,154	728,383	1,068,140	
<b>ไตรมาสที่ 4</b>	<b>1,643,135</b>	<b>1,627,346</b>	<b>1,990,518</b>	<b>2,201,579</b>	<b>2,419,292</b>	<b>2,157,980</b>	<b>2,296,309</b>	<b>2,863,926</b>	<b>1,833,546</b>	<b>2,001,019</b>	<b>3,380,462</b>	<b>1,635,540</b>	<b>2,067,571</b>	<b>2,913,193</b>	
<b>ปริมาณรวม</b>	<b>5,272,209</b>	<b>6,408,855</b>	<b>6,714,019</b>	<b>6,599,394</b>	<b>7,545,367</b>	<b>7,245,638</b>	<b>7,597,414</b>	<b>10,140,225</b>	<b>7,304,346</b>	<b>7,420,656</b>	<b>9,557,382</b>	<b>10,011,034</b>	<b>8,592,830</b>	<b>9,047,386</b>	<b>3,967,742</b>
<b>มูลค่ารวม</b>	<b>60,619</b>	<b>85,394</b>	<b>72,324</b>	<b>68,102</b>	<b>69,261</b>	<b>67,193</b>	<b>76,368</b>	<b>110,376</b>	<b>90,874</b>	<b>97,349</b>	<b>123,700</b>	<b>200,892</b>	<b>171,719</b>	<b>168,634</b>	<b>67,770</b>

ที่มา : สภาหอการค้าแห่งประเทศไทย (ตั้งแต่ปี 2541 - ปัจจุบันเป็นข้อมูลจากกรมการค้าต่างประเทศ)

กรมการค้าภายใน : กรมการค้าภายใน การค้าภายใน

## ราคาข้าวเปลือกหอมมะลิ ที่โรงสีรับซื้อในส่วนภูมิภาค

FILE : PX004

หน่วย : บาท/ตัน

ปี	มค.	กพ.	มีค.	เมย.	พค.	มิย.	กค.	สค.	กย.	ตค.	พย.	ธค.	เฉลี่ย
2543	6,743	6,781	6,885	6,977	7,311	7,477	8,005	8,135	8,177	8,146	7,289	6,413	7,362
2544	6,583	6,389	6,085	6,140	5,933	5,750	5,711	5,170	4,929	5,151	4,867	4,822	5,628
2545	5,216	5,410	5,472	5,550	5,625	6,248	6,735	6,785	6,874	6,758	6,340	6,375	6,116
2546	6,425	6,778	7,560	7,850	7,990	8,340	8,465	8,818	9,315	8,950	7,980	8,665	8,095
2547	9,376	9,175	9,270	9,567	9,249	8,743	7,957	7,718	7,407	7,178	7,738	7,695	8,423
2548	7,885	7,959	8,001	7,999	7,909	7,689	7,696	8,000	8,014	7,863	7,683	7,600	7,858
2549	7,500	7,833	8,151	8,157	8,305	8,315	8,812	8,975	9,023	8,980	8,364	8,291	8,392
2550	8,680	8,788	8,930	8,955	8,913	8,961	9,033	9,025	9,058	9,118	9,348	10,297	9,092
2551	10,500	12,175	13,108	18,497	18,576	15,111	14,758	13,658	13,761	13,649	11,910	12,276	13,998
2552	13,575	14,061	14,246	14,254	13,998	14,067	15,006	15,380	15,649	15,546	13,894	14,862	14,545
2553	14,984	14,643	14,060	13,839	13,475	12,983	13,585	13,933	14,567	14,443	13,928	13,741	14,015
2554	13,502	13,358	12,831	12,913									13,151

หมายเหตุ : เป็นราคารับซื้อเฉลี่ยหน้าโรงสีจังหวัดสุรินทร์ อุดรธานี อุบลราชธานี และนครราชสีมา (ชนิดสีได้ตันข้าว 36 กรัม)

ราคาเดือนกรกฎาคม 2553 เป็นราคาเฉลี่ย ณ วันที่ 29 กค.53

## ราคาข้าวเปลือกเหนียว (เมล็ดยาว) ที่โรงสีรับซื้อในส่วนภูมิภาค

หน่วย : บาท/ตัน

ปี	มค.	กพ.	มีค.	เมย.	พค.	มิย.	กค.	สค.	กย.	ตค.	พย.	ธค.	เฉลี่ย
2543	4,667	4,549	4,528	4,706	4,831	4,828	5,068	5,203	5,208	5,295	5,111	4,997	4,916
2544	5,467	5,612	5,550	5,651	5,795	5,948	6,018	5,830	5,750	5,509	4,739	5,006	5,573
2545	5,063	5,124	5,112	5,374	5,657	5,781	5,913	6,155	6,293	6,073	5,568	5,236	5,612
2546	5,397	5,774	5,950	6,000	6,058	6,229	6,576	6,923	7,125	6,248	6,220	6,367	6,239
2547	6,730	6,510	6,514	6,669	6,742	6,600	6,600	6,540	6,209	5,940	6,100	5,945	6,425
2548	6,235	6,300	6,300	6,300	6,300	6,300	6,300	6,500	6,452	6,015	5,700	6,030	6,228
2549	6,774	6,979	7,200	7,331	7,500	7,679	9,100	9,464	10,020	10,262	10,567	10,258	8,595
2550	11,367	11,300	11,329	11,447	11,920	12,667	12,700	12,700	12,700	12,700	9,250	9,041	11,593
2551	8,691	8,860	9,862	12,664	10,279	9,293	8,698	7,903	7,582	6,991	6,120	6,902	8,654
2552	7,691	7,903	7,636	7,547	7,331	7,385	7,919	7,814	8,247	8,361	9,229	11,921	8,249
2553	12,105	12,060	11,773	12,163	13,077	13,398	14,934	15,805	16,295	16,824	15,966	14,164	14,047
2554	14,711	15,073	15,783	15,619									15,297

หมายเหตุ : เป็นราคารับซื้อเฉลี่ยหน้าโรงสีจังหวัดอุดรธานี กาฬสินธุ์ ขอนแก่น และชัยภูมิ

สำนักส่งเสริมการค้าสินค้าเกษตร

31 พฤษภาคม 2554

px(จวม)/Tophit/vv/d65

## ราคาข้าวเปลือกเจ้าหน้าปี 5% ตลาดกลางก้านันทรัง/ท่าข้าวลาดยาว

FILE : PX003

หน่วย : บาท/ตัน

ปี	มค.	กพ.	มีค.	เมย.	พค.	มิย.	กค.	สค.	กย.	ตค.	พย.	ธค.	เฉลี่ย
2543	4,824	4,975										4,550	4,783
2544	4,550	4,550	4,550								4,450	4,553	4,531
2545	4,624	4,761	4,650							4,750	4,750	4,700	4,706
2546	4,732	4,750	4,750								4,383	4,530	4,629
2547	4,727										6,090	6,250	5,689
2548	6,404	6,450									6,858	6,850	6,641
2549	6,850	6,850	6,850								6,168	6,250	6,594
2550	6,330	6,389									6,566	6,750	6,509
2551	6,773	7,838									9,400	9,400	8,353
2552	10,300	10,776								8,323	8,908	10,507	9,763
2553	9,796	9,565									8,769	8,870	9,250
2554	8,385	8,471	8,196										8,351

## ราคาข้าวเปลือกเจ้าหน้าปี 5% ตลาดกลางจังหวัดพิษณุโลก

หน่วย : บาท/ตัน

ปี	มค.	กพ.	มีค.	เมย.	พค.	มิย.	กค.	สค.	กย.	ตค.	พย.	ธค.	เฉลี่ย
2543	4,850	4,958	4,799	4,472							4,715	4,132	4,654
2544	4,186	4,267	4,127								4,328	4,289	4,239
2545	4,405	4,650	4,650	4,650						4,706	4,627	4,475	4,595
2546	4,593	4,646	4,650								4,488	4,406	4,557
2547	4,680										5,775	5,885	5,447
2548	5,975	6,122									6,743	6,725	6,391
2549	6,725	6,725	6,725								5,806	6,000	6,396
2550	6,205	6,250									6,509	6,741	6,426
2551	6,836	8,293									9,250	9,490	8,467
2552	9,728	10,224									8,900	9,940	9,698
2553	10,066	9,750									8,830	8,750	9,349
2554	8,750	8,750	8,520										8,673

## ราคาข้าวเปลือกหน้าปี 5 % เฉลี่ยตลาดก้านันทรัง/ท่าข้าวลาดยาวและตลาดกลางจังหวัดพิษณุโลก

หน่วย : บาท/ตัน

ปี	มค.	กพ.	มีค.	เมย.	พค.	มิย.	กค.	สค.	กย.	ตค.	พย.	ธค.	เฉลี่ย
2543	4,837	4,967	4,799	4,472							4,715	4,341	4,689
2544	4,368	4,409	4,339								4,389	4,421	4,385
2545	4,514	4,706	4,650	4,650						4,728	4,688	4,588	4,646
2546	4,663	4,698	4,700								4,434	4,468	4,593
2547	4,704										5,932	6,068	5,568
2548	6,190	6,286									6,800	6,788	6,516
2549	6,788	6,788	6,788								5,987	6,125	6,495
2550	6,268	6,320									6,538	6,746	6,468
2551	6,805	8,066									9,325	9,445	8,410
2552	10,014	10,500								8,323	8,904	10,224	9,593
2553	9,931	9,743									8,800	8,810	9,321
2554	8,568	8,611	8,358										8,512

สำนักส่งเสริมการค้าสินค้าเกษตร

## ราคาข้าวเปลือกเจ้านาปรัง ความชื้น 15% ตลาดก้านันทรัง / ทำข้าวลาดยาว

FILE : PX 008

หน่วย : บาท/ตัน

ปี	มค.	กพ.	มีค.	เมย.	พค.	มิย.	กค.	สค.	กย.	ตค.	พย.	ธค.	เฉลี่ย
2543	4,825		4,659	4,419	4,561	4,674	4,380	4,450	4,025	4,245	4,322	4,385	4,450
2544	4,498	4,492	4,273	4,185	4,250	4,385	4,450	4,160	4,330	4,345	4,344		4,337
2545			4,576	4,606	4,845	4,956	4,750	4,640	4,650	4,681			4,713
2546			4,580	4,550	4,550	4,731	4,902	4,713	4,707	4,603			4,667
2547		4,850	5,065	5,254	5,250	5,250	5,446	5,998	5,906	6,050			5,452
2548			6,365	6,888	6,900	6,882	6,750	6,688	6,983	6,950			6,801
2549			6,850	6,850	6,850	6,850	6,859	6,935	6,408	6,030			6,704
2550			6,243	6,323	6,174	6,233	6,250	6,250	6,250	6,250			6,247
2551			10,423	13,086	12,952	12,522	12,440	12,258	12,033	11,850			12,196
2552			9,997	10,319	10,061	10,120	10,538	9,790	9,200				10,004
2553			8,850	7,790	7,988	7,950	7,979	8,450	8,473	8,175			8,207
2554				8,150									8,150

หมายเหตุ : ตั้งแต่เดือนกุมภาพันธ์ 47 เป็นต้นไป เป็นราคาในตลาดกลางทำข้าวลาดยาว

## ราคาข้าวเปลือกเจ้านาปรัง ความชื้น 15% ตลาดกลางจังหวัดพิษณุโลก

หน่วย : บาท/ตัน

ปี	มค.	กพ.	มีค.	เมย.	พค.	มิย.	กค.	สค.	กย.	ตค.	พย.	ธค.	เฉลี่ย
2543	4,740	4,889	4,677	4,316	4,173	4,123	4,080	4,221	3,775	4,192	4,177	4,156	4,293
2544	4,198	4,212	4,050	3,916	4,030	4,225	4,310	4,198	4,298	4,250	4,225	4,303	4,185
2545	4,439	4,617	4,571	4,589	4,610	4,635	4,492	4,410	4,425	4,492			4,528
2546			4,490	4,475	4,586	4,689	4,687	4,578	4,648				4,593
2547		4,740	5,048	5,131	5,317	5,373	5,448	5,670	5,775	5,775			5,364
2548			6,346	6,475	6,475	6,475	6,475	6,475	6,543	6,775			6,505
2549			6,663	6,475	6,475	6,475	6,475	6,475	6,335	5,575			6,369
2550			6,023	6,215	6,285	6,150	6,150	6,150	6,130	6,061			6,146
2551			10,533	13,803	13,642	12,321	12,500	11,917	11,773	10,580			12,134
2552			9,750	9,450	9,750	9,750	9,750	9,750	9,532	8,438			9,521
2553			8,735	7,491	7,658	7,900	8,111	8,095	8,186	8,195			8,046
2554			7,800	8,003									7,902

## ราคาข้าวเปลือกนาปรัง ความชื้น 15% เฉลี่ย ทำข้าวลาดยาวและจังหวัดพิษณุโลก

หน่วย : บาท/ตัน

ปี	มค.	กพ.	มีค.	เมย.	พค.	มิย.	กค.	สค.	กย.	ตค.	พย.	ธค.	เฉลี่ย
2543	4,787	4,889	4,668	4,368	4,367	4,398	4,230	4,336	3,900	4,218	4,250	4,271	4,390
2544	4,348	4,352	4,162	4,050	4,140	4,305	4,380	4,179	4,314	4,298	4,284	4,303	4,260
2545	4,439	4,617	4,574	4,598	4,728	4,793	4,621	4,525	4,538	4,587			4,602
2546			4,535	4,513	4,568	4,710	4,795	4,646	4,678	4,603			4,631
2547		4,795	5,057	5,193	5,284	5,312	5,447	5,834	5,841	5,913			5,408
2548			6,355	6,682	6,688	6,679	6,613	6,582	6,764	6,863			6,653
2549			6,757	6,663	6,663	6,663	6,667	6,705	6,372	5,803			6,537
2550			6,137	6,268	6,230	6,192	6,200	6,200	6,190	6,156			6,197
2551			10,478	13,445	13,297	12,422	12,470	12,088	11,907	11,215			12,165
2552			9,874	9,885	9,906	9,935	10,144	9,770	9,366	8,438			9,665
2553			8,793	7,641	7,823	7,925	8,045	8,273	8,330	8,185			8,127
2554			7,800	8,007									7,904

สำนักส่งเสริมการค้าสินค้าเกษตร

## ราคาขายส่งข้าวสารเจ้า 100 % ชั้น 2 ตลาดกรุงเทพมหานคร

File : PX006

หน่วย : บาท/100 กก.

ปี	มค.	กพ.	มีค.	เมย.	พค.	มิย.	กค.	สค.	กย.	ตค.	พย.	ธค.	เฉลี่ย
2543	858	892	821	770	751	742	716	718	709	766	769	758	773
2544	755	748	729	716	720	740	743	724	729	719	741	752	735
2545	807	825	786	797	833	828	782	767	763	782	776	777	794
2546	824	832	806	807	814	826	806	779	766	741	734	759	791
2547	810	815	904	906	896	896	910	950	930	968	1,005	1,046	920
2548	1,069	1,075	1,087	1,135	1,126	1,123	1,108	1,125	1,131	1,134	1,104	1,112	1,111
2549	1,121	1,143	1,142	1,123	1,136	1,157	1,158	1,138	1,118	1,079	1,042	1,047	1,117
2550	1,074	1,085	1,082	1,052	1,063	1,091	1,073	1,072	1,066	1,078	1,119	1,169	1,085
2551	1,185	1,412	1,738	2,613	2,602	2,192	2,176	2,069	2,209	1,959	1,808	1,791	1,980
2552	1,845	1,966	1,911	1,758	1,767	1,805	1,843	1,713	1,686	1,555	1,707	1,882	1,787
2553	1,807	1,718	1,589	1,446	1,404	1,390	1,332	1,358	1,367	1,352	1,473	1,522	1,480
2554	1,483	1,517	1,378	1,352									1,433

## ราคาขายส่งข้าวสารเจ้า 5% ตลาดกรุงเทพมหานคร

หน่วย : บาท/100 กก.

ปี	มค.	กพ.	มีค.	เมย.	พค.	มิย.	กค.	สค.	กย.	ตค.	พย.	ธค.	เฉลี่ย
2543	824	833	767	724	687	689	684	694	679	745	742	731	733
2544	730	724	700	671	675	694	707	696	710	702	714	726	704
2545	785	800	764	773	803	799	758	745	740	751	751	750	768
2546	794	797	782	783	785	795	774	747	739	721	714	732	764
2547	777	778	873	881	871	876	889	925	906	937	979	1,026	893
2548	1,049	1,055	1,066	1,115	1,106	1,103	1,088	1,105	1,107	1,108	1,079	1,088	1,089
2549	1,095	1,119	1,117	1,090	1,106	1,127	1,128	1,108	1,088	1,050	1,013	1,022	1,089
2550	1,050	1,051	1,038	1,018	1,031	1,061	1,039	1,038	1,027	1,051	1,096	1,135	1,053
2551	1,148	1,365	1,696	2,524	2,417	2,105	2,093	2,018	2,149	1,818	1,711	1,682	1,894
2552	1,705	1,866	1,809	1,656	1,663	1,734	1,748	1,625	1,595	1,495	1,619	1,774	1,691
2553	1,707	1,607	1,448	1,294	1,282	1,275	1,255	1,296	1,317	1,302	1,419	1,466	1,389
2554	1,433	1,471	1,338	1,305									1,387

## ราคาขายส่งปลายข้าวขาว A-1 เลิศ (ใหม่) ตลาดกรุงเทพมหานคร

หน่วย : บาท/100 กก.

ปี	มค.	กพ.	มีค.	เมย.	พค.	มิย.	กค.	สค.	กย.	ตค.	พย.	ธค.	เฉลี่ย
2543	531	531	520	504	495	486	519	533	540	533	510	515	518
2544	534	524	497	501	522	545	585	589	612	602	541	541	549
2545	581	588	596	595	591	586	580	579	595	642	631	609	598
2546	595	591	570	560	556	584	578	583	584	581	583	600	580
2547	630	665	767	788	807	817	802	821	787	765	805	810	772
2548	829	841	836	838	830	818	813	825	836	846	812	800	827
2549	780	787	783	791	771	771	764	772	791	778	747	775	776
2550	829	870	861	822	800	821	829	847	880	950	996	1,074	882
2551	1,123	1,326	1,570	2,212	1,916	1,554	1,490	1,226	1,219	985	869	870	1,363
2552	905	977	1,004	1,008	939	954	960	889	887	852	993	1,175	962
2553	1,255	1,217	1,078	961	941	936	984	1,056	1,150	1,156	1,145	1,119	1,083
2554	1,120	1,180	1,131	1,104									1,134

สำนักส่งเสริมการค้าสินค้าเกษตร

## ราคาขายส่งข้าวสารเจ้า 25% ในตลาดกรุงเทพมหานคร

px006-2

หน่วย : บาท/100 กก.

ปี	มค.	กพ.	มีค.	เมย.	พค.	มิย.	กค.	สค.	กย.	ตค.	พย.	ธค.	เฉลี่ย
2543	759	765	714	675	645	643	640	651	647	700	691	681	684
2544	683	675	648	626	634	655	675	670	684	676	670	680	665
2545	733	748	721	728	749	746	713	704	702	725	723	717	726
2546	746	762	730	729	732	743	735	707	705	689	681	694	721
2547	734	746	844	853	849	854	866	900	875	874	904	965	855
2548	984	994	1,000	1,030	1,021	1,018	1,004	1,020	1,022	1,024	994	1,003	1,009
2549	1,016	1,034	1,032	1,006	993	993	998	983	981	969	948	971	994
2550	998	998	979	953	958	982	979	981	983	998	1,058	1,102	997
2551	1,147	1,350	1,681	2,454	2,402	2,062	2,027	1,845	1,896	1,587	1,355	1,408	1,768
2552	1,533	1,566	1,535	1,433	1,417	1,477	1,487	1,377	1,357	1,280	1,399	1,658	1,460
2553	1,480	1,405	1,323	1,178	1,171	1,165	1,167	1,216	1,259	1,255	1,325	1,354	1,275
2554	1,330	1,373	1,266	1,235									1,301

## ราคาขายส่งข้าวหนึ่ง 100% ตลาดกรุงเทพมหานคร

หน่วย : บาท/100 กก.

ปี	มค.	กพ.	มีค.	เมย.	พค.	มิย.	กค.	สค.	กย.	ตค.	พย.	ธค.	เฉลี่ย
2543	886	907	863	830	810	811	814	799	752	812	762	763	817
2544	777	730	702	712	735	782	872	857	906	886	803	755	793
2545	793	799	769	761	771	766	751	760	766	790	797	757	773
2546	777	780	762	766	762	784	786	766	760	750	734	726	763
2547	753	787	882	916	933	926	924	995	975	985	1,001	1,037	926
2548	1,057	1,065	1,061	1,132	1,114	1,110	1,090	1,111	1,133	1,133	1,089	1,078	1,098
2549	1,081	1,108	1,108	1,095	1,096	1,123	1,143	1,131	1,124	1,095	1,066	1,057	1,102
2550	1,065	1,065	1,078	1,068	1,062	1,091	1,082	1,078	1,078	1,103	1,175	1,225	1,098
2551	1,248	1,523	1,870	2,751	2,799	2,354	2,344	2,162	2,205	1,892	1,759	1,783	2,058
2552	1,855	2,029	1,976	1,805	1,807	1,946	1,949	1,817	1,907	1,745	1,778	1,882	1,875
2553	1,865	1,779	1,573	1,364	1,352	1,375	1,390	1,481	1,510	1,468	1,506	1,488	1,513
2554	1,494	1,527	1,399	1,395									1,454

สำนักส่งเสริมการค้าสินค้าเกษตร

## ราคาขายส่งข้าวเหนียว 10% เมล็ดยาว ตลาดกรุงเทพมหานคร

PX007-2

หน่วย : บาท/100 กก.

ปี	มค.	กพ.	มีค.	เมย.	พค.	มิย.	กค.	สค.	กย.	ตค.	พย.	ธค.	เฉลี่ย
2543	930	867	848	919	966	968	1,026	1,020	1,022	1,025	1,025	1,035	971
2544	1,071	1,030	996	986	985	1,020	1,024	996	985	868	895	891	979
2545	946	929	945	968	1,040	1,047	1,079	1,095	1,138	1,141	1,156	1,145	1,052
2546	1,141	1,163	1,165	1,165	1,165	1,166	1,156	1,371	1,391	1,405	1,239	1,260	1,232
2547	1,305	1,279	1,265	1,265	1,244	1,235	1,235	1,224	1,127	1,098	1,135	1,120	1,211
2548	1,147	1,150	1,150	1,150	1,150	1,150	1,150	1,150	1,150	1,150	1,095	1,090	1,140
2549	1,247	1,264	1,270	1,286	1,340	1,399	1,688	1,741	1,837	1,961	2,044	2,010	1,591
2550	2,023	2,040	2,040	2,040	2,115	2,130	2,130	2,248	2,450	2,325	1,718	1,661	2,077
2551	1,488	1,526	1,655	2,141	1,761	1,594	1,503	1,444	1,405	1,364	1,298	1,325	1,542
2552	1,305	1,387	1,390	1,377	1,370	1,358	1,395	1,367	1,445	1,439	1,757	2,280	1,489
2553	2,205	2,069	1,966	2,119	2,361	2,335	2,813	2,955	2,955	2,955	2,994	2,573	2,525
2554	2,635	2,683	2,820	2,699									2,709

## ราคาขายส่งปลายข้าวเหนียว A-1 ตลาดกรุงเทพมหานคร

หน่วย : บาท/100 กก.

ปี	มค.	กพ.	มีค.	เมย.	พค.	มิย.	กค.	สค.	กย.	ตค.	พย.	ธค.	เฉลี่ย
2543	567	563	520	530	549	556	565	558	547	556	564	609	557
2544	731	870	869	891	926	966	952	843	817	790	680	709	837
2545	756	774	810	807	814	795	812	822	831	844	808	853	811
2546	857	858	845	845	845	817	821	863	904	846	848	865	851
2547	882	867	865	885	885	885	885	886	905	858	833	835	873
2548	844	845	865	915	868	865	865	875	875	875	875	905	873
2549	912	983	1,072	1,143	1,145	1,204	1,311	1,384	1,532	1,662	1,704	1,661	1,309
2550	1,640	1,640	1,629	1,590	1,590	1,590	1,557	1,585	1,399	1,231	1,266	1,250	1,497
2551	1,196	1,346	1,476	1,795	1,505	1,319	1,253	1,202	1,171	1,021	943	982	1,267
2552	985	1,091	1,103	1,085	1,055	1,055	1,063	1,102	1,191	1,235	1,403	1,603	1,164
2553	1,605	1,605	1,610	1,721	1,811	1,892	2,075	2,225	2,390	2,405	2,405	2,235	1,998
2554	2,205	2,205	2,205	2,196									2,203

สำนักส่งเสริมการค้าสินค้าเกษตร

## ราคาขายส่งข้าวสารหอมมะลิ 100% ชั้น 2 ในตลาดกรุงเทพมหานคร

PX007-3

หน่วย : บาท/100 กก.

ปี	มค.	กพ.	มีค.	เมษ.	พค.	มิย.	กค.	สค.	กย.	ตค.	พย.	ธค.	เฉลี่ย
2543	1,520	1,531	1,543	1,563	1,727	1,840	2,028	2,015	1,983	1,970	1,910	1,887	1,793
2544	1,443	1,345	1,306	1,297	1,227	1,145	1,117	996	952	1,032	1,088	1,031	1,165
2545	1,021	1,053	1,044	1,050	1,105	1,219	1,309	1,311	1,345	1,275	1,278	1,252	1,189
2546	1,359	1,440	1,686	1,811	1,837	1,862	1,855	1,972	2,074	1,888	1,865	1,675	1,777
2547	1,856	1,766	1,760	1,743	1,681	1,606	1,477	1,454	1,379	1,427	1,510	1,510	1,597
2548	1,512	1,540	1,540	1,540	1,523	1,471	1,460	1,502	1,501	1,500	1,468	1,465	1,502
2549	1,465	1,538	1,590	1,590	1,618	1,668	1,809	1,825	1,816	1,804	1,621	1,670	1,668
2550	1,782	1,790	1,790	1,780	1,746	1,747	1,750	1,750	1,750	1,765	1,855	1,955	1,788
2551	2,043	2,227	2,416	3,322	3,214	2,729	2,637	2,419	2,459	2,434	2,471	2,465	2,570
2552	2,505	2,676	2,727	2,705	2,680	2,773	2,952	3,042	3,144	3,197	2,775	3,100	2,856
2553	3,049	2,988	2,931	2,899	2,849	2,741	2,859	2,904	3,040	2,940	2,793	2,698	2,891
2554	2,646	2,580	2,522	2,516									2,566

## ราคาขายส่งปลายข้าวสารหอมมะลิในตลาดกรุงเทพมหานคร

หน่วย : บาท/100 กก.

ปี	มค.	กพ.	มีค.	เมษ.	พค.	มิย.	กค.	สค.	กย.	ตค.	พย.	ธค.	เฉลี่ย
2543	601	603	605	611	585	569	591	610	598	622	579	569	595
2544	572	582	624	651	692	757	781	810	802	805	712	685	706
2545	722	704	682	680	671	672	680	697	713	712	697	670	692
2546	636	650	628	605	614	639	642	673	705	704	678	728	659
2547	828	953	1,001	1,037	1,067	995	950	963	850	833	894	887	938
2548	913	909	881	875	868	846	850	907	899	898	869	823	878
2549	800	833	839	828	813	848	869	870	886	866	834	856	845
2550	895	930	925	958	955	993	996	1,008	1,027	1,034	1,116	1,201	1,003
2551	1,263	1,442	1,635	2,298	2,055	1,688	1,700	1,593	1,767	1,795	1,388	1,192	1,651
2552	1,305	1,528	1,647	1,633	1,584	1,610	1,605	1,488	1,250	1,132	1,272	1,403	1,455
2553	1,363	1,330	1,176	1,127	1,025	1,026	1,069	1,158	1,251	1,214	1,207	1,189	1,178
2554	1,159	1,187	1,152	1,197									1,174

สำนักส่งเสริมการค้าสินค้าเกษตร



## ราคาขายส่งข้าวหอมปทุมธานี ตลาดกรุงเทพมหานคร

PX009

หน่วย : บาท/100 กก.

ปี	มค.	กพ.	มีค.	เมษ.	พค.	มิย.	กค.	สค.	กย.	ตค.	พย.	ธค.	เฉลี่ย
2547	-	-	-	-	1,111	990	971	1,000	1,162	1,117	1,150	1,150	1,081
2548	1,150	1,150	1,150	1,150	1,150	1,150	1,150	1,180	1,190	1,190	1,190	1,190	1,166
2549	1,209	1,234	1,290	1,290	1,290	1,388	1,481	1,490	1,490	1,487	1,351	1,290	1,358
2550	1,373	1,390	1,368	1,290	1,284	1,280	1,280	1,186	1,170	1,183	1,321	1,388	1,293
2551	1,484	1,749	2,393	2,911	2,754	2,455	2,320	2,202	2,328	2,231	2,105	2,159	2,258
2552	2,205	2,413	2,393	2,258	2,364	2,435	2,494	2,230	2,185	1,988	2,291	2,590	2,321
2553	2,545	2,447	2,156	2,044	2,093	2,103	2,238	2,228	2,333	2,327	2,456	2,246	2,268
2554	2,215	2,213	1,989	1,851									2,067

## ราคาขายส่งปลายข้าวหอมปทุมธานี ตลาดกรุงเทพมหานคร

หน่วย : บาท/100 กก.

ปี	มค.	กพ.	มีค.	เมษ.	พค.	มิย.	กค.	สค.	กย.	ตค.	พย.	ธค.	เฉลี่ย
2547	-	-	-	-	901	880	821	840	806	798	844	862	844
2548	882	893	851	845	843	823	820	847	848	848	836	815	846
2549	789	800	817	811	792	809	818	818	826	825	782	793	807
2550	844	891	918	898	886	909	915	928	952	976	1,063	1,133	943
2551	1,202	1,392	1,594	2,232	1,961	1,623	1,642	1,429	1,589	1,560	1,119	1,055	1,533
2552	1,155	1,366	1,554	1,478	1,406	1,450	1,443	1,275	1,055	959	1,124	1,271	1,295
2553	1,293	1,265	1,107	1,024	964	957	1,011	1,093	1,166	1,181	1,145	1,142	1,112
2554	1,127	1,178	1,135	1,144									1,146

## ราคาข้าวเปลือกหอมปทุมธานี ที่โรงสีรับซื้อในส่วนภูมิภาค

หน่วย : บาท/ตัน

ปี	มค.	กพ.	มีค.	เมษ.	พค.	มิย.	กค.	สค.	กย.	ตค.	พย.	ธค.	เฉลี่ย
2547	-	-	-	-	-	-	-	-	5,810	5,968	6,220	6,221	6,055
2548	6,417	6,541	6,485	6,500	6,500	6,547	6,550	6,600	6,600	6,626	6,700	6,700	6,564
2549	6,700	6,880	6,800	6,750	6,750	6,780	6,845	7,159	7,050	6,686	6,532	6,521	6,788
2550	7,026	7,400	7,386	7,011	6,617	6,624	6,600	6,600	6,600	6,616	6,991	7,447	6,910
2551	7,582	9,032	11,587	14,450	13,766	10,902	12,650	11,925	12,118	11,514	9,743	9,725	11,250
2552	10,980	11,224	11,695	10,683	10,450	11,123	12,477	10,320	9,764	8,929	9,884	11,955	10,790
2553	11,850	11,330	10,400	9,612	9,765	9,940	10,868	10,524	11,385	11,392	12,003	11,097	10,847
2554	10,639	10,974	10,015	9,232									10,215

สำนักส่งเสริมการค้าสินค้าเกษตร

## มันสำปะหลัง

๑. ผลผลิตและความต้องการใช้ (ล้านตันหัวมันสด)	ปี ๔๘/๔๙	ปี ๔๙/๕๐*	ปี ๕๐/๕๑	ปี ๕๑/๕๒	ปี ๕๒/๕๓	ปี ๕๓/๕๔
ผลผลิตของไทย	๒๒.๕๘	๒๖.๔๑	๒๕.๑๖	๓๐.๐๘	๒๒.๐๐๕	๒๑.๐๖
พื้นที่เพาะปลูก (ล้านไร่)	๖.๖๙	๗.๑๓	๗.๓๐	๘.๐๑	๗.๓๐	๖.๙๐
๒. ต้นทุนการผลิตหัวมันสด (บาท/กก.)	๐.๘๔	๐.๘๒	๑.๐๘	๑.๒๓	๑.๒๑	๑.๓๖
๓. ราคา (บาท/กก.)	ปี ๔๘/๔๙	ปี ๔๙/๕๐	ปี ๕๐/๕๑	ปี ๕๑/๕๒	ปี ๕๒/๕๓	เม.ย.๕๔
หัวมันสดคละเกษตรกรรายได้	๑.๒๙	๑.๒๑	๑.๙๒	๑.๗๙	๒.๐๗	๒.๗๗
หัวมันสดซื้อแป้ง ๒๕% จนครราชสีมา	๑.๒๙	๑.๓๓	๒.๐๑	๑.๙๕	๒.๔๖	๓.๐๘
มันเส้น FOB (US\$/ตัน)	๑๑๒.๔๖	๑๒๒.๐	๑๒๒.๐	๑๗๖.๐	๑๘๗.๐๑	๒๗๗.๒๙
แป้งมัน FOB (US\$/ตัน)	๒๔๕.๐๐	๒๗๑.๐๐	๒๖๙.๐๐	๓๙๒.๕๐	๔๔๔.๖๒	๕๕๘.๘๒
๔. การส่งออก (ล้านตันผลิตภัณฑ์)	ปี ๔๗/๔๘	ปี ๔๘/๔๙	ปี ๔๙/๕๐	ปี ๕๐/๕๑	ปี ๕๑/๕๒	ปี ๕๒/๕๓
มันเส้น	๒.๖๓	๓.๕๑	๒.๘๖	๑.๕๐	๓.๙๕	๔.๑๑
มันอัดเม็ด	๐.๔๐	๐.๒๒	๑.๖๕	๑.๙๗	๐.๓๓	๐.๑๖
แป้งดิบ	๐.๙๘	๑.๔๘	๑.๔๗	๑.๔๗	๑.๘๐	๑.๗๔
แป้งแปรรูป	๐.๖๓	๐.๖๐	๐.๔๗	๐.๕๑	๐.๖๒	๐.๖๓
ผลิตภัณฑ์มันสำปะหลังอื่นๆ	๐.๓๔	๐.๒๘	๐.๔๓	๐.๔๐	๐.๔๖	๐.๕๖
รวม	๔.๙๘	๖.๐๙	๖.๘๘	๕.๘๕	๗.๑๖	๗.๒๐

### ๕. มาตรการปี ๒๕๕๒/๕๓

คณะรัฐมนตรีมีมติ (๑๑ ส.ค.๕๒) เห็นชอบหลักเกณฑ์และวิธีดำเนินการประกันรายได้เกษตรกรผู้ปลูกมันสำปะหลังปี ๒๕๕๒/๕๓ โดย (๑) กำหนดราคาประกันหัวมันสดซื้อแป้ง ๒๕% กก.ละ ๑.๗๐ บาท (๒) ให้เกษตรกรใช้สิทธิประกันเพื่อขอรับเงินส่วนต่างราคาตามปริมาณที่ผลิตได้จริงแต่ไม่เกินครัวเรือนละ ๑๐๐ ตัน (๓) กรมส่งเสริมการเกษตรขึ้นทะเบียนเกษตรกรผู้ปลูกมันสำปะหลังปี ๒๕๕๒/๕๓ ช่วงเดือน กรกฎาคม - กันยายน ๒๕๕๒ (๔) ธ.ก.ส. ทำสัญญาประกันราคากับเกษตรกรที่มีหนังสือรับรองการขึ้นทะเบียนเกษตรกรช่วงเดือนสิงหาคม - ๑๕ มกราคม ๒๕๕๓ (๕) คณะอนุกรรมการกำหนดเกณฑ์กลางอ้างอิงโครงการประกันรายได้เกษตรกรผู้ปลูกมันสำปะหลัง กำหนดเกณฑ์กลางอ้างอิงทุก ๑๕ วัน(ทุกวันที่ ๑ และ ๑๖ ของทุกเดือน) สำหรับคำนวณเงินจ่ายส่วนต่างราคาให้เกษตรกรที่มาขอใช้สิทธิประกันกับ ธ.ก.ส.ในช่วง ๑๕ วันถัดไป (๖) ให้เกษตรกรใช้สิทธิได้ทันทีนับถัดจากวันทำสัญญา และต้องไม่เกินวันที่ ๓๑ พฤษภาคม ๒๕๕๓

ผลการดำเนินการ การขึ้นทะเบียนเกษตรกร ๔๓๗,๒๖๑ ครัวเรือน ผ่านการประชาคม ๔๔๕,๗๘๙ ครัวเรือน มีเกษตรกรที่ทำสัญญาโครงการประกันรายได้เกษตรกรผู้ปลูกมันสำปะหลังปี ๒๕๕๒/๕๓ รวม ๔๒๗,๒๘๓ ราย โดยมีการโอนเงินส่วนต่างให้เกษตรกร ๔๒๙,๐๒๑ สัญญา เป็นเงิน ๒,๔๓๒.๘๕๕ ล้านบาท

### ๖. การประกันรายได้เกษตรกรผู้ปลูกมันสำปะหลัง ปี ๒๕๕๓/๕๔

คณะรัฐมนตรีมีมติ (๑๕ มิ.ย., ๒๐ ก.ค.และ ๓๐ พ.ย.๕๓) เห็นชอบในหลักการให้ดำเนินการมาตรการแทรกแซงตลาดมันสำปะหลังปี ๒๕๕๓/๕๔ ด้วยวิธีการประกันรายได้เกษตรกร ซึ่งได้กำหนดหลักเกณฑ์และวิธีดำเนินการโครงการประกันรายได้เกษตรกรผู้ปลูกมันสำปะหลัง ปี ๒๕๕๓/๕๔ โดย (๑) กำหนดราคาประกันหัวมันสดซื้อแป้ง ๒๕% กก.ละ ๑.๙๐ บาท (คิดจากต้นทุนการผลิตเฉลี่ยทั้งประเทศ กก.ละ ๑.๓๖ บาท บวกค่าขนส่ง กก.ละ ๐.๑๕ บาท และผลตอบแทนให้เกษตรกรร้อยละ ๒๕ หรือ กก.ละ

๐.๓๘ บาท) (๒) ให้เกษตรกรใช้สิทธิประกันเพื่อขอรับเงินส่วนต่างราคาตามปริมาณที่ผลิตได้จริงแต่ไม่เกินครัวเรือนละ ๑๐๐ ตัน (๓) กรมส่งเสริมการเกษตรขึ้นทะเบียนเกษตรกรผู้ปลูกมันสำปะหลัง ปี ๒๕๕๓/๕๔ วันที่ ๑ มิถุนายน - ๓๑ ธันวาคม ๒๕๕๓ และออกหนังสือรับรองเกษตรกรวันที่ ๑ กรกฎาคม - ๓๑ ธันวาคม ๒๕๕๓ (๔) ธ.ก.ส. ทำสัญญาประกันรายได้กับเกษตรกรที่มีหนังสือรับรองการขึ้นทะเบียนเกษตรกร วันที่ ๑ กรกฎาคม ๒๕๕๓ - ๑๕ กุมภาพันธ์ ๒๕๕๔ (๕) คณะอนุกรรมการกำหนดเกณฑ์กลางอ้างอิงโครงการประกันรายได้เกษตรกรผู้ปลูกมันสำปะหลัง กำหนดเกณฑ์กลางอ้างอิงทุก ๑๕ วัน (ทุกวันที่ ๑ และ ๑๖ ของเดือน) สำหรับคำนวณเงินจ่ายส่วนต่างราคาให้เกษตรกรที่มาขอใช้สิทธิประกันกับ ธ.ก.ส. ในช่วง ๑๕ วันถัดไป (๖) เกษตรกรสามารถใช้สิทธิประกันขอรับเงินส่วนต่างได้ตั้งแต่วันที่เก็บเกี่ยว (ไม่ก่อนวันที่ ๑ ตุลาคม ๒๕๕๓) ถึงวันที่ ๓๑ พฤษภาคม ๒๕๕๔

ผลการดำเนินการ (๓๐ เม.ย.๕๔) มีเกษตรกรขึ้นทะเบียนกับกรมส่งเสริมการเกษตรประมาณ ๕๖๕,๖๒๑ ราย ผ่านการประชาคม ๕๓๙,๘๐๑ ราย เกษตรกรทำสัญญากับ ธ.ก.ส รวม ๔๗๙,๑๗๐ ราย และยังไม่มีการโอนเงินส่วนต่างให้เกษตรกรเนื่องจากยังไม่ถึงช่วงระยะเวลาการใช้สิทธิ

## ๗. สถานการณ์ปี ๒๕๕๓/๕๔

### ๗.๑ ในประเทศ

สำนักงานเศรษฐกิจการเกษตร (สศก.) ประมาณการผลผลิต ปี ๒๕๕๓/๕๔ จำนวน ๒๐.๖๕๘ ล้านตัน ผลผลิตออกสู่ตลาดมากกว่าระหว่างมกราคม - มีนาคม ประมาณร้อยละ ๕๐.๘๓ หรือประมาณ ๑๐.๕๐ ล้านตัน จนถึงปัจจุบันคาดว่าผลผลิตออกสู่ตลาดแล้วร้อยละ ๘๗.๑๗ ของปริมาณผลผลิตรวม โดยสถานการณ์ปัจจุบันฝนตกในหลายพื้นที่ส่งผลให้เกษตรกรเร่งเพาะปลูกมันสำปะหลังฤดูกาลใหม่ กระระบาศของเพลี้ยแป้งยังคงมีอย่างต่อเนื่อง ปัจจุบันราคาหัวมันสดที่เกษตรกรขายได้ (เชื้อแป้ง ๒๕%) จ.นครราชสีมา เฉลี่ย กก.ละ ๓.๒๐ บาท ลดลงจากราคาเฉลี่ยเดือนมีนาคม ๒๕๕๔ (๓.๒๙ บาท/กก.) ร้อยละ ๒.๗๐

### ๗.๒ ต่างประเทศ

การส่งออกผลิตภัณฑ์มันเส้นของไทย ช่วงเดือน ม.ค.- มี.ค.๕๔ มันเส้น ๒.๒๗๔ ล้านตัน มูลค่า ๑๗,๔๒๒ ล้านบาท เพิ่มขึ้นจากช่วงเดียวกันของปี ๕๓ (ม.ค.- มี.ค.) ร้อยละ ๕๙.๘๑ มันอัดเม็ด ๐.๐๐๕ ล้านตัน มูลค่า ๓๑.๐๙ ล้านบาท ลดลงจากช่วงเดียวกันของปี ๕๓ (ม.ค.- มี.ค.) ร้อยละ ๙๔.๓๗ แป้งมัน ๐.๗๙๒ ล้านตัน มูลค่า ๑๓,๒๔๓ ล้านบาท เพิ่มขึ้นจากช่วงเดียวกันของปี ๕๓ (ม.ค.- มี.ค.) ร้อยละ ๓๐.๔๒ ทั้งนี้ การส่งออกผลิตภัณฑ์มันเส้นมีการสั่งซื้อจากจีนมีความต้องการอย่างต่อเนื่อง เพื่อใช้ในอุตสาหกรรมเอทานอลและเลี้ยงปศุสัตว์ ด้านมันอัดเม็ดการส่งออกชะลอตัวและมีการปรับเปลี่ยนเป็นซื้อขายกากแป้งอัดเม็ดแทนเพื่อใช้ในการเลี้ยงสัตว์ ซึ่งตลาดที่สั่งซื้อได้แก่ จีน เกาหลี ไต้หวัน เป็นต้น

สำนักงานส่งเสริมการค้าสินค้าเกษตร

พฤษภาคม ๒๕๕๔

Agri\_๒๓๐๓๓ F : รายเดือน๕๐๓

ราคามันสำปะหลังและผลิตภัณฑ์

	ต.ค.	พ.ย.	ธ.ค.	ม.ค.	ก.พ.	มี.ค.	เม.ย.	พ.ค.	มิ.ย.	ก.ค.	ส.ค.	ก.ย.	เฉลี่ย
<b>1. ราคามันสดเกษตรกรขายได้ : สำนักงานเศรษฐกิจการเกษตร</b>													
2546/47	0.77	0.79	0.82	0.82	0.76	0.74	0.80	0.83	0.98	1.00	1.06	1.09	0.80
2547/48	1.04	1.10	1.20	1.30	1.39	1.48	1.47	1.40	1.30	1.30	1.40	1.30	1.33
2548/49	1.21	1.27	1.40	1.37	1.38	1.36	1.30	0.99	0.99	0.96	0.94	0.94	1.29
2549/50	0.87	1.00	1.13	1.12	1.16	1.23	1.21	1.25	1.35	1.52	1.72	1.79	1.28
2550/51	1.72	1.62	1.82	1.99	2.09	2.20	2.23	2.13	2.00	1.93	1.76	1.53	1.92
2551/52	1.40	1.28	1.14	1.16	1.16	1.19	1.13	1.11	1.13	1.21	1.25	1.20	1.20
2552/53	1.24	1.45	1.79	1.93	1.78	1.88	2.10	2.18	2.28	2.61	2.95	2.55	
2553/54	2.40	2.57	2.73	2.82	2.96	2.93	2.77						
<b>2. ราคามันสดเชื้อแป้ง 25% จนครราชสีมา</b>													
2546/47	0.91	0.95	1.02	0.99	0.95	0.96	1.04	1.13	1.18	1.21	1.21	1.17	1.46
2547/48	1.12	1.20	1.29	1.49	1.53	1.59	1.65	1.68	1.68	1.65	1.54	1.52	1.50
2548/49	1.45	1.46	1.52	1.43	1.41	1.32	1.27	1.18	1.17	1.12	1.06	1.06	1.29
2549/50	1.06	1.15	1.18	1.18	1.21	1.28	1.33	1.47	1.59	1.69	1.74	1.85	1.39
2550/51	1.87	1.81	1.91	2.06	2.22	2.33	2.33	2.18	1.98	1.97	1.78	1.62	2.01
2551/52	1.46	1.41	1.38	1.22	1.20	1.18	1.25	1.30	1.36	1.43	1.41	1.42	1.34
2552/53	1.54	1.75	1.95	1.97	1.96	2.29	2.60	2.73	2.96	3.35	3.38	3.11	2.47
2553/54	2.98	3.12	3.10	3.14	3.26	3.29	3.08						
<b>3. ราคาส่งออก เอฟ.ไอ.บี.มันเส้น</b>													
2546/47	2.81	2.90	2.96	2.84	2.72	2.63	2.90	3.11	3.33	3.54	3.80	3.80	3.11
2547/48	3.29	3.29	3.40	3.76	4.00	4.36	4.46	4.51	4.73	4.83	4.76	4.73	4.18
2548/49	4.56	4.35	4.21	4.02	4.04	3.75	3.86	3.95	4.35	4.37	4.25	4.25	4.16
2549/50	4.22	3.94	4.20	3.96	3.97	3.96	3.93	4.28	4.39	4.63	4.94	5.24	4.31
2550/51	5.56	5.26	5.48	5.54	5.68	5.76	5.92	5.93	5.91	6.12	6.26	5.49	5.74
2551/52	5.16	4.88	4.44	3.92	4.30	4.47	4.43	4.38	4.37	4.42	4.71	4.81	4.52
2552/53	4.97	5.45	5.63	5.65	5.65	5.92	6.17	6.42	6.54	6.60	6.73	6.73	6.04
2553/54	6.63	6.21	7.24	7.83	8.08	8.43	8.27						
<b>4. ราคาส่งออก เอฟ.ไอ.บี.แป้งมัน</b>													
2545/46	7.47	7.55	7.55	7.67	7.79	7.77	7.66	7.29	7.06	6.87	6.87	6.64	7.35
2546/47	6.52	6.65	7.11	6.91	6.61	6.89	7.16	7.68	7.82	7.84	7.95	7.95	7.26
2547/48	7.93	7.83	7.88	8.88	9.42	10.44	11.21	11.10	11.40	11.21	9.64	9.51	9.70
2548/49	9.47	9.19	9.30	8.97	9.01	8.32	8.49	8.32	8.39	8.23	7.77	7.73	8.60
2549/50	7.89	8.45	8.55	8.94	8.97	8.36	9.00	10.13	10.74	10.97	11.13	11.35	9.54
2550/51	11.99	11.58	11.98	12.12	12.66	13.39	13.59	13.07	12.63	12.24	11.25	10.54	12.25
2551/52	9.80	9.65	9.26	8.71	8.25	8.61	9.05	9.25	9.11	9.45	9.48	9.51	9.18
2552/53	9.79	10.90	12.56	13.18	13.18	13.60	14.68	15.33	15.88	18.93	19.12	15.98	14.43
2553/54	15.93	16.23	16.68	16.68	16.68	16.93	16.74						16.55

ที่มา : สำนักงานเศรษฐกิจการเกษตร , กรมการค้าภายใน , สมาคมการค้ามันสำปะหลังไทย

ปริมาณการส่งออกมันสำปะหลัง

	ต.ค.	พ.ย.	ธ.ค.	ม.ค.	ก.พ.	มี.ค.	เม.ย.	พ.ค.	มิ.ย.	ก.ค.	ส.ค.	ก.ย.	รวม
<b>1. ปริมาณการส่งออกมันเส้น</b>													
2546/47	46,915	92,409	258,108	328,407	171,706	157,904	226,123	211,811	427,336	221,686	278,619	202,177	2,623,202
2547/48	115,748	219,937	244,532	156,113	197,141	313,386	214,612	336,599	180,921	282,829	217,839	147,369	2,627,027
2548/49	136,728	273,082	316,322	294,264	407,051	283,804	171,660	258,455	313,228	486,538	258,133	306,519	3,505,784
2549/50	342,132	322,559	376,015	618,400	471,790	264,246	191,913	276,728	266,874	190,478	142,264	844,518	3,547,850
2550/51	34,285	88,971	227,417	155,375	223,935	226,306	135,789	42,474	81,263	95,649	136,233	48,606	1,496,304
2551/52	73,650	21,582	230,805	89,152	193,852	208,220	293,064	161,220	271,407	312,361	351,277	546,252	2,752,842
2552/53	448,978	404,876	667,665	362,782	485,874	574,577	663,223	406,744	390,083	180,963	201,002	245,477	5,032,244
2553/54	117,666	181,210	247,863	322,979	737,295	1,214,220							2,821,233
<b>2. ปริมาณการส่งออกแป้งมันดิบ</b>													
2546/47	107,470	93,318	95,245	105,007	98,104	104,317	86,566	98,526	95,259	78,603	78,950	86,183	1,127,547
2547/48	102,786	91,678	88,689	66,634	70,098	87,556	74,581	66,437	72,005	62,656	75,018	121,694	979,833
2548/49	121,710	109,907	88,681	119,783	130,847	133,447	116,149	115,639	126,303	119,528	158,416	136,690	1,477,100
2549/50	175,912	183,936	155,158	144,803	148,018	165,281	150,681	112,611	94,718	80,061	96,531	118,338	1,626,048
2550/51	120,170	110,850	132,230	114,032	229,048	138,746	89,023	94,437	101,393	111,620	106,874	124,279	1,472,702
2551/52	117,707	76,664	78,790	72,914	112,973	140,661	133,786	134,380	132,936	141,224	168,598	147,381	1,458,014
2552/53	237,147	188,308	187,890	193,985	208,452	205,142	188,353	127,158	109,976	92,210	98,325	106,498	1,943,444
2553/54	121,436	145,159	144,860	109,701	257,235	425,430							1,203,821
<b>3. ปริมาณการส่งออกแป้งมันแปรรูป</b>													
2546/47	42,095	42,209	47,131	45,083	51,189	53,509	61,390	53,635	55,170	47,928	53,435	58,410	611,184
2547/48	60,540	53,245	59,571	51,801	42,143	53,474	60,525	63,277	46,155	46,330	42,275	47,732	627,068
2548/49	45,758	50,978	46,046	45,621	48,813	65,884	45,164	61,049	43,391	49,570	47,470	52,430	602,174
2549/50	56,268	66,497	59,760	33,981	33,802	40,365	34,101	48,120	45,854	34,932	39,654	33,623	526,957
2550/51	46,829	42,352	35,327	33,760	39,408	44,639	39,620	44,460	36,823	50,566	41,555	53,204	508,543
2551/51	44,049	42,859	34,754	35,369	37,431	53,960	59,438	54,006	54,073	52,096	54,155	51,439	573,628
2552/53	53,193	58,728	54,383	56,995	49,170	63,526	53,228	41,891	54,182	50,229	48,915	46,389	630,829
2553/54	45,231	65,454	55,714	57,492	123,377	195,884							543,152

ที่มา : กรมศุลกากร

## ราคาหัวมันสดเชื้อแป้ง 25% ณ โรงงานแป้งมันสำปะหลัง ปี 2545 - 2553

ปีการผลิต	ม.ค.	ก.พ.	มี.ค.	เม.ย.	พ.ค.	มิ.ย.	ก.ค.	ส.ค.	ก.ย.	ต.ค.	พ.ย.	ธ.ค.	เฉลี่ย
<b>1. จังหวัดนครราชสีมา</b>													
ปี 2546	1.07	1.05	0.98	1.02	1.00	0.97	0.96	0.96	0.93	0.91	0.95	1.02	<b>0.99</b>
ปี 2547	0.99	0.95	0.96	1.04	1.13	1.18	1.21	1.21	1.17	1.12	1.20	1.29	<b>1.12</b>
ปี 2548	1.49	1.53	1.59	1.65	1.68	1.68	1.65	1.54	1.52	1.45	1.46	1.52	<b>1.56</b>
ปี 2549	1.43	1.41	1.32	1.27	1.18	1.17	1.12	1.06	1.06	1.06	1.15	1.18	<b>1.20</b>
ปี 2550	1.18	1.21	1.28	1.33	1.47	1.59	1.69	1.74	1.85	1.87	1.81	1.91	<b>1.58</b>
ปี 2551	2.06	2.22	2.33	2.33	2.18	1.98	1.97	1.78	1.62	1.46	1.41	1.38	<b>1.89</b>
ปี 2552	1.22	1.20	1.18	1.25	1.30	1.36	1.40	1.41	1.42	1.54	1.75	1.95	<b>1.42</b>
ปี 2553	1.97	1.96	2.29	2.60	2.71	2.96	3.35	3.38	3.11	2.98	3.12	3.10	<b>2.79</b>
ปี 2554	3.14	3.26	3.29	<b>3.20</b>									<b>3.22</b>
<b>2. จังหวัดกาฬสินธุ์</b>													
ปี 2546	1.07	1.07	1.05	1.05	1.00	0.96	0.89	0.86	0.82	0.80	0.86	0.99	<b>0.95</b>
ปี 2547	0.96	0.86	0.86	0.90	0.94	1.11	1.05	1.05	1.07	1.13	1.16	1.17	<b>1.02</b>
ปี 2548	1.27	1.40	1.56	1.63	1.67	1.64	1.47	1.23	1.23	1.25	1.28	1.28	<b>1.41</b>
ปี 2549	1.48	1.48	1.44	1.25	1.16	1.08	1.03	0.95	0.89	0.91	1.08	1.23	<b>1.17</b>
ปี 2550	1.22	1.24	1.27	1.31	1.38	1.48	1.73	1.78	1.77	1.77	1.78	1.88	<b>1.55</b>
ปี 2551	1.96	2.14	2.33	2.33	2.22	1.88	1.82	1.58	1.51	1.36	1.40	1.33	<b>1.82</b>
ปี 2552	1.29	1.25	1.28	1.21	1.21	1.21	1.29	1.21	1.32	1.43	1.59	2.03	<b>1.36</b>
ปี 2553	1.93	1.94	2.24	2.54	2.66	2.74	3.12	3.10	2.31	2.49	2.77	2.88	<b>2.56</b>
ปี 2554	2.97	3.16	3.17	<b>2.98</b>									<b>3.07</b>
<b>3. จังหวัดชลบุรี</b>													
ปี 2546	1.06	1.02	0.95	0.91	0.89	0.85	0.86	0.87	0.91	0.87	0.87	0.95	<b>0.92</b>
ปี 2547	0.92	0.83	0.86	0.99	1.05	1.12	1.14	1.20	1.23	1.18	1.20	1.30	<b>1.09</b>
ปี 2548	1.37	1.49	1.63	1.72	1.57	1.56	1.53	1.51	1.43	1.35	1.44	1.53	<b>1.51</b>
ปี 2549	1.46	1.37	1.34	1.26	1.19	1.19	1.16	1.06	1.04	1.05	1.24	1.26	<b>1.22</b>
ปี 2550	1.32	1.30	1.33	1.40	1.50	1.67	1.74	1.74	1.85	1.91	1.91	2.02	<b>1.64</b>
ปี 2551	2.20	2.10	2.28	2.43	2.35	2.09	1.93	1.88	1.44	1.37	1.34	1.25	<b>1.89</b>
ปี 2552	1.23	1.10	1.14	1.17	1.24	1.25	1.43	1.51	1.51	1.53	1.89	2.21	<b>1.43</b>
ปี 2553	2.21	2.04	2.48	2.70	2.81	2.82	3.24	3.10	2.23	-	2.88	2.86	<b>2.67</b>
ปี 2554	3.12	3.33	3.19	<b>3.28</b>									<b>3.23</b>
<b>4. เฉลี่ย 3 จังหวัด</b>													
ปี 2546	1.07	1.05	0.99	0.99	0.96	0.93	0.90	0.90	0.89	0.86	0.89	0.99	<b>0.95</b>
ปี 2547	0.96	0.88	0.89	0.98	1.04	1.14	1.13	1.15	1.16	1.14	1.19	1.25	<b>1.08</b>
ปี 2548	1.38	1.47	1.59	1.67	1.64	1.63	1.55	1.43	1.39	1.35	1.39	1.44	<b>1.49</b>
ปี 2549	1.46	1.42	1.37	1.26	1.18	1.15	1.10	1.02	1.00	1.01	1.16	1.22	<b>1.19</b>
ปี 2550	1.24	1.25	1.29	1.35	1.45	1.58	1.72	1.75	1.82	1.85	1.83	1.94	<b>1.59</b>
ปี 2551	2.07	2.15	2.31	2.36	2.25	1.98	1.91	1.75	1.52	1.40	1.38	1.32	<b>1.87</b>
ปี 2552	2.07	2.15	2.31	2.36	2.25	1.98	1.37	1.34	1.41	1.50	1.38	2.06	<b>1.85</b>
ปี 2553	2.04	1.98	2.34	2.61	2.73	2.84	3.24	3.19	2.52	2.74	2.92	2.84	<b>2.67</b>
ปี 2554	3.08	3.25	3.22	<b>3.15</b>									<b>3.18</b>

## ยางพารา

	2550	2551	2552	2553	2554 (F)
<b>1. ผลผลิตและความต้องการใช้</b>					
1.1 สต็อกโลก (ล้านตัน)	1.430	1.309	1.364	1.330	
1.2 ผลผลิตโลก (ล้านตัน)	9.833	10.031	9.602	10.200	10.600
1.3 การใช้ของโลก (ล้านตัน)	10.175	10.154	9.547	10.240	10.630
1.4 ผลผลิตไทย (ล้านตัน)	3.056	3.098	3.090	3.074	3.360
1.5 การใช้ภายในประเทศ (ล้านตัน)	0.373	0.398	0.399	0.404	0.420
1.6 ปริมาณส่งออก (ล้านตัน)	2.966	2.832	2.740	2.734	0.780*
1.7 สต็อกไทย (ล้านตัน)	0.230	0.252	0.294	0.192**	
ที่มา : สศก. ,สถาบันวิจัยยาง					
หมายเหตุ (F) = พยากรณ์ , * = ม.ค.-มี.ค.54 , ** = มิ.ย.2553					
<b>2. ต้นทุน (บาท/กก.)</b>	32.55	34.73	39.70	41.47	41.63

	2550	2551	2552	2553	2554		
					มี.ค.	เม.ย.	% Δ
<b>3. ราคา (บาท/กก.)</b>							
3.1 ยางแผ่นดิบชั้น 3 (เกษตรกรขายได้) <sup>1</sup>	68.97	76.55	56.36	102.70	135.55	153.60	↑ 13.32
3.2 ยางแผ่นดิบชั้น 3 (ตลาดหัดใหญ่) <sup>2</sup>	72.38	79.90	59.45	106.26	144.75	158.21	↑ 9.30
3.3 ยางแผ่นรมควันชั้น 3 (FOB, กรุงเทพฯ) <sup>3</sup>	78.47	87.10	66.29	115.38	167.59	176.63	↑ 5.39
3.4 ยางแผ่นรมควันชั้น 3 (FOB, สิงคโปร์) <sup>3</sup>	77.99	85.16	65.25	112.06	163.01	171.28	↑ 5.07

ที่มา : 1 = สศก. , 2 = สถาบันวิจัยยาง , 3 = สนง.กองทุนสงเคราะห์การทำสวนยาง

#### 4. สภาพปัญหาและการแก้ไขปัญหา

4.1 ในช่วงที่ผ่านมา (ปี 2535 – ปี 2544) ได้เกิดปัญหาราคายางพาราตกต่ำ กระทรวงเกษตรและสหกรณ์ โดยองค์การสวนยาง (อสย.) จึงได้แทรกแซงตลาดอย่างต่อเนื่อง โดยใช้เงินกู้จากธนาคารกรุงไทย รวมประมาณ 21,000 ล้านบาท เพื่อใช้หมุนเวียนรับซื้อยางและเกิดภาวะขาดทุนในการดำเนินการ ประมาณ 15,000 ล้านบาท

4.2 จัดตั้งบริษัทร่วมทุนยาง 3 ประเทศ (ไทย อินโดนีเซีย และมาเลเซีย) โดยมีวัตถุประสงค์เพื่อรักษาเสถียรภาพราคายาง ซึ่งเป็นที่คาดว่าจะทำให้ราคายางเคลื่อนไหวอยู่ในเกณฑ์สูงอย่างยั่งยืน และประเทศผู้ผลิตมีอำนาจต่อรองและการจัดการด้านการตลาด ทั้งนี้ ครม.ได้มีมติ (28 เม.ย.46) เห็นชอบให้จัดสรรเงิน 100 ล้านเหรียญสหรัฐฯ หรือ 4,400 ล้านบาท ใช้ลงทุนในบริษัทร่วมทุนฯ

## 5. สถานการณ์ปัจจุบัน

### 5.1 สถานการณ์ตลาดโลก ปี 2554

IRSG คาดการณ์ผลผลิตยางธรรมชาติของโลก ปี 2554 ประมาณ 10.60 ล้านตัน สูงขึ้นจากปี 2553 ร้อยละ 3.92 เนื่องจากราคายางพาราที่ปรับสูงขึ้น ส่งผลให้ประเทศผู้ผลิตเพิ่มปริมาณการผลิต ประกอบกับประเทศผู้ผลิตยางพารารายใหม่ อาทิ กัมพูชา ลาว พม่า จะเริ่มทยอยเปิดกรีดยางได้เพิ่มขึ้น สำหรับการใช้จ่ายธรรมชาติของโลกคาดว่าจะมีประมาณ 10.63 ล้านตัน สูงขึ้นจากปีที่ผ่านมาร้อยละ 3.81

### 5.2 สถานการณ์ภายในประเทศ

5.2.1 การผลิตการใช้ สำนักงานเศรษฐกิจการเกษตรคาดการณ์ผลผลิตยางพารา ปี 2554 (มี.ค.54) ประมาณ 3.359 ล้านตัน เพิ่มขึ้นจากปี 2553 ที่มีปริมาณผลผลิต 3.074 ล้านตัน คิดเป็นร้อยละ 9.28 เนื่องจากเนื้อที่กรีดยางเพิ่มขึ้นมากในภาคเหนือและภาคตะวันออกเฉียงเหนือ จากการสนับสนุนให้เพิ่มพื้นที่ปลูกยางของภาครัฐ ตั้งแต่ปี 2548 ที่ราคายางอยู่ในเกณฑ์ดี สำหรับความต้องการใช้ประมาณ 0.42 ล้านตัน เพิ่มขึ้นจากปี 2553 ที่ประมาณ 0.404 ล้านตัน คิดเป็นร้อยละ 5

5.2.2 ความเคลื่อนไหวของราคายางพารา ในเดือนเมษายน 2554 ราคายางแผ่นดิบชั้น 3 ที่เกษตรกรขายได้ (สศก.) ราคายางแผ่นดิบชั้น 3 ตลาดกลางหัดใหญ่ และราคาส่งออกยางแผ่นรมควัน ชั้น 3 F.O.B. กรุงเทพฯ เฉลี่ย กก.ละ 153.60, 158.21 และ 176.63 บาท ปรับสูงขึ้นจากเดือนที่ผ่านมา ร้อยละ 13.32 9.30 และ 5.39 เนื่องจากอยู่ในช่วงยางผลัดใบ และผลกระทบจากน้ำท่วมทางภาคใต้ที่ทำให้ต้นยางได้รับความเสียหายเป็นจำนวนมาก ทำให้ปริมาณยางออกสู่ตลาดน้อย สำหรับราคายางแผ่นรมควันชั้น 3 FOB. สิงคโปร์ กก.ละ 171.28 บาท ปรับสูงขึ้นจากเดือนที่ผ่านมา ร้อยละ 5.07 เนื่องจากความต้องการใช้ยางเพิ่มขึ้น จากสถานการณ์ราคาน้ำมันที่ยังเคลื่อนไหวในเกณฑ์สูง และอุตสาหกรรมยานยนต์ในญี่ปุ่นเริ่มกลับเข้าสู่สถานการณ์การผลิตอีกครั้ง หลังจากเกิดเหตุการณ์แผ่นดินไหวและสึนามิ ทั้งนี้ เทียบกับช่วงเดียวกันของ ปี 2553 ราคายางพาราทั้ง 4 ประเภทข้างต้นสูงกว่าคิดเป็นร้อยละ 43.19, 40.89, 41.92 และ 41.84 ตามลำดับ

## 6. แนวทางการแก้ไขปัญหาราคายางตกต่ำที่ผ่านมา

### 6.1 การประชุมของ 3 ประเทศผู้ผลิตยางพารารายใหญ่

6.1.1 สภาความร่วมมือด้านยางระหว่างประเทศ (International Tripartite Rubber Cooperation : ITRC) ประกอบด้วย ไทย มาเลเซีย และอินโดนีเซีย มีมติ (29-30 ต.ค.51) (1) เร่งรัดการปลูกทดแทนต้นยางเก่าของ 3 ประเทศ ในปี 52 จำนวน 1.06 ล้านไร่ จะลดผลผลิตได้ 2.15 แสนตัน (2) ควบคุมพื้นที่ปลูกยางไม่ให้ยางล้นตลาด (3) การชะลอการกรีดยางและขายยาง (4) สมาคมผู้ค้ายางทั้ง 3 ประเทศจะไม่ลดราคายางที่มีการตกลงไว้กับผู้ซื้อ

6.1.2 บริษัทร่วมทุนยางพาราระหว่างประเทศ (International Rubber Consortium Limited : IRCo) ซึ่งมีผู้ผลิตยางรายใหญ่ 3 ประเทศดังกล่าว ได้มีมติ (13 ธ.ค.51) ให้ลดปริมาณส่งออกยางในปี 52 รวม 700,000 ตัน

6.2 สมาคมประเทศผู้ผลิตยางธรรมชาติ (Association of Natural Rubber Producing Countries : ANRPC) ซึ่งมีสมาชิก ได้แก่ จีน อินเดีย อินโดนีเซีย มาเลเซีย ปาปัวนิวกินี สิงคโปร์ ศรีลังกา ไทย และ

เวียดนาม มีมติเห็นชอบในหลักการให้สมาชิก (1) ผลักดันให้เกษตรกรโค่นต้นยางเก่าอายุ 25 ปีขึ้นไป และปลูกทดแทน พื้นที่เป้าหมาย 1.06 ล้านไร่/ปี (ไทย 4 แสนไร่/ปี ซึ่งปี 52 จะลดผลผลิตได้กว่า 80,000 ตันจากที่ผลิตได้ปีละ 3.06 ล้านตัน) และ (2) ให้ลดจำนวนวันกรีดยาง จากเดิมที่กรีด 3 วัน/สัปดาห์ เหลือ 2 วัน/สัปดาห์

### 6.3 มติคณะรัฐมนตรี

6.3.1 ค.ร.ม.มีมติเมื่อ 28 ม.ค.52 (1) เห็นชอบโครงการสนับสนุนสถาบันเกษตรกรแปรรูปยางเพิ่มมูลค่าเพื่อแก้ไขปัญหาราคายางตกต่ำ ตามที่กระทรวงเกษตรฯ เสนอ โดยให้สถาบันเกษตรกรรวบรวมน้ำยางสดและยางแผ่นดิบจากสมาชิก 200,000 ตัน มาแปรรูปเป็นยางแผ่นรมควัน ยางแผ่นรมควันอัดก้อน ยางแท่ง และน้ำยางข้นแล้วเก็บสต็อกไว้รอจำหน่ายเมื่อราคาเหมาะสม (2) อนุมัติวงเงินกู้จาก ธ.ก.ส. 8,000 ล้านบาท โดยให้เร่งระบายผลผลิตเพื่อปิดบัญชีภายใน 1 ปี (ธ.ค.52) และชำระเงินคืน ธ.ก.ส.โดยเร็ว (3) อนุมัติงบกลาง 270 ล้านบาท เพื่อใช้เป็นค่าบริหารและดำเนินการโครงการฯ และ ค.ร.ม.มีมติเมื่อ 28 ก.ค.52 เห็นชอบการขยายระยะเวลาโครงการฯ จากเดิม เป็นวันที่ 31 ธ.ค.53

6.3.2 ค.ร.ม. มีมติเมื่อ 17 ก.พ.52 เห็นชอบให้จัดตั้งคณะกรรมการนโยบายยางธรรมชาติ เพื่อเป็นกลไกระดับชาติในการกำกับดูแลสินค้ายางพาราแบบครบวงจร และ 24 ก.พ.52 ค.ร.ม.มีมติรับทราบองค์ประกอบและอำนาจหน้าที่ของคณะกรรมการฯ ซึ่งมีนายกรัฐมนตรีหรือรองนายกฯ ที่นายกฯ มอบหมายเป็นประธานกรรมการ และเลขาธิการสำนักงานเศรษฐกิจการเกษตร เป็นกรรมการและเลขานุการ

6.3.3 ค.ร.ม.มีมติเมื่อ 25 ส.ค.52 อนุมัติในหลักการตามที่ประธานคณะกรรมการนโยบายยางธรรมชาติเสนอ ดังนี้ (1) ให้องค์การสวนยาง (อ.ส.ย.) กู้เงินจาก ธ.ก.ส. ในวงเงิน 5,000 ล้านบาท อัตราดอกเบี้ยร้อยละ 0 จากวงเงิน 8,000 ล้านบาท ตามที่ ค.ร.ม.ได้มีมติอนุมัติให้ดำเนินโครงการฯ ไว้แล้ว เพื่อใช้เป็นเงินทุนหมุนเวียนรวมทั้งดอกเบี้ยที่เกิดขึ้นในการดำเนินการซื้อขายจากสถาบันเกษตรกรที่ไม่สามารถแปรรูปหรืออัดก้อนหรือขายยางไปต่างประเทศ โดยใช้ราคานำตลาดเป็นคร่าวๆ เพื่อให้ราคายางสูงขึ้น มีเป้าหมายประมาณ 120,000 ตัน และให้จำหน่ายไปต่างประเทศ โดยให้กระทรวงการคลังค้ำประกัน (2) เหม่าจ่ายค่าบริหารในการดำเนินการตามข้อ (1) ให้ อ.ส.ย.ในอัตราร้อยละ 3 ของวงเงินที่ใช้ซื้อขายจริง โดยเบิกจ่ายจากงบกลาง สำหรับการกู้เงินเพื่อนำไปดำเนินการตามนโยบายดังกล่าว และให้ อ.ส.ย. ประสานงานกับสำนักงานบริหารหนี้สาธารณะเพื่อบรรจุไว้ในแผนการบริหารหนี้สาธารณะ ส่วนค่าบริหารในการดำเนินการ ให้ อ.ส.ย. ประสานงานในรายละเอียดกับ ธ.ก.ส. ต่อไป

6.3.4 ค.ร.ม.มีมติเมื่อวันที่ 4 พ.ค.53 เห็นชอบร่างยุทธศาสตร์พัฒนายางพารา พ.ศ.2552-2556 โดยกระทรวงพาณิชย์มีส่วนร่วมในการดำเนินการตามแนวทางและมาตรการ ดังนี้ 1) กลยุทธ์ที่ 2 พัฒนาระบบตลาดยางในประเทศและต่างประเทศ *แนวทางที่ 1. การพัฒนาระบบตลาดยางในประเทศ มาตรการ* (1) ส่งเสริมให้เกษตรกรมีความรู้ความเข้าใจในเรื่องการซื้อขายยางในตลาดสินค้าเกษตรล่วงหน้า (AFET) (2) พัฒนาตลาดซื้อขายล่วงหน้าให้เป็นศูนย์กลางของตลาดยางพาราในภูมิภาคและใช้อ้างอิงเป็นตลาดหลักของโลก (AFET/คน.) (3) พัฒนาสินค้ายางเป็นตราสารเพื่อสร้างทางเลือกการลงทุนในรูปแบบใหม่ (คน./AFET) *แนวทางที่ 2.สนับสนุนการตลาดต่างประเทศและขยายตลาดส่งออกยางและผลิตภัณฑ์ยาง มาตรการ* (1) กำกับมาตรฐานยางพาราให้เป็นที่ยอมรับของคู่ค้าและผู้บริโภค (พณ.) (2) เสริมสร้างความร่วมมือระหว่างภาครัฐและภาคเอกชนในการ



ส่งเสริมตลาดส่งออก โดยการขยายตลาดส่งออกเดิมและแสวงหาตลาดส่งออกใหม่ (สอ.) (3) สนับสนุนการเจรจาเพื่อลดปัญหาการกีดกันทางการค้า (จร.) (4) ส่งเสริมภาพลักษณ์และประชาสัมพันธ์เรื่องยางและผลิตภัณฑ์ยางของไทย รวมทั้งร่วมแสดงนิทรรศการงานแสดงสินค้าในต่างประเทศในเรื่องการเป็นมิตรต่อสิ่งแวดล้อมและการสร้างภาพลักษณ์ไม้ยางพาราและผลิตภัณฑ์จากไม้ยางพาราเป็น Green Product (สอ.) **แนวทางที่ 3** รักษาเสถียรภาพราคายาง **มาตรการ** สนับสนุนการใช้ตลาด AFET เป็นกลไกการบริหารความเสี่ยงอันเนื่องมาจากความผันผวนของราคา (พณ.) **2) กลยุทธ์ที่ 3** พัฒนาด้านอุตสาหกรรมแปรรูปยาง ผลิตภัณฑ์ยางและไม้ยางพารา **แนวทาง สนับสนุนการใช้ยางพารา ผลิตภัณฑ์ยางและไม้ยาง มาตรการ** (1) สนับสนุนการผลิตและใช้ผลิตภัณฑ์ยางเพื่อทดแทนการนำเข้าและขยายตลาดส่งออก (เช่น ยางล้อรถความเร็วสูง ฯลฯ) (พณ.) (2) ใช้มาตรการจูงใจเพื่อให้มีการผลิต และส่งออก ผลิตภัณฑ์ยางเพิ่มขึ้น อาทิ มาตรการด้านภาษี (พณ.) **3) กลยุทธ์ที่ 4** ปรับปรุงระบบบริหารจัดการภาครัฐ **แนวทางที่ 1** ปรับปรุงกฎหมายและกฎระเบียบที่เป็นข้อจำกัดในการสนับสนุนอุตสาหกรรมยางในประเทศ **มาตรการ** ปรับปรุงประกาศควบคุมราคาขายยางล้อ (คน.) **แนวทางที่ 2** ออกกฎระเบียบเพื่อสนับสนุนการใช้ผลิตภัณฑ์ยางในประเทศ **มาตรการ** ภาครัฐให้การสนับสนุนส่งเสริมอุตสาหกรรมยางรถยนต์ในประเทศ (พณ.)

6.3.5 ค.ร.ม. มีมติเมื่อวันที่ 6 ก.ค.2553 เห็นชอบโครงการปลูกยางพาราในที่แห่งใหม่ ระยะที่ 3 พ.ศ. 2553-2555 ตาม พรบ.กองทุนสงเคราะห์การทำสวนยาง โดยส่งเสริมการปลูกยางพันธุ์ดีในเขตพื้นที่ ที่เหมาะสม จำนวน 800,000 ไร่ แบ่งเป็น ภาคเหนือ 150,000 ไร่ ภาคตะวันออกเฉียงเหนือ 500,000 ไร่ ภาคกลาง ภาคตะวันออก และภาคใต้ จำนวน 150,000 ไร่

6.3.6 ค.ร.ม. มีมติเมื่อวันที่ 3 ส.ค.2553 อนุมัติปรับเพิ่มอัตราการจัดเก็บเงินสงเคราะห์ ตาม พ.ร.บ.กองทุนสงเคราะห์การทำสวนยาง ตามที่กระทรวงเกษตรและสหกรณ์เสนอ ดังนี้

- (1) ราคายางไม่เกินกิโลกรัมละ 40 บาท เก็บเงินสงเคราะห์ในอัตรา กิโลกรัมละ 90 สตางค์
- (2) ราคายางเกินกิโลกรัมละ 40 บาท แต่ไม่เกินกิโลกรัมละ 60 บาท เก็บเงินสงเคราะห์ในอัตรา กิโลกรัมละ 1.40 บาท
- (3) ราคายางเกินกิโลกรัมละ 60 บาท แต่ไม่เกินกิโลกรัมละ 80 บาท เก็บเงินสงเคราะห์ในอัตรา กิโลกรัมละ 2 บาท
- (4) ราคายางเกินกิโลกรัมละ 80 บาท แต่ไม่เกินกิโลกรัมละ 100 บาท เก็บเงินสงเคราะห์ในอัตรา กิโลกรัมละ 3 บาท
- (5) ราคายางเกินกิโลกรัมละ 100 บาท เก็บเงินสงเคราะห์ในอัตรา กิโลกรัมละ 5 บาท

ทั้งนี้ ให้อิงราคายางแผ่นรมควันชั้น 3 Free on Board (FOB) กรุงเทพฯ เป็นเกณฑ์ในการคำนวณเงินสงเคราะห์ โดยกระทรวงเกษตรและสหกรณ์จะประกาศราคายางที่ใช้เป็นเกณฑ์ทุกวันทั้งที่ 1 และ 16 ของเดือน และให้มีผลใช้บังคับตั้งแต่วันที่ 1 ตุลาคม 2553 เป็นต้นไป โดยมีบทเฉพาะกาลให้จัดเก็บเงินสงเคราะห์ในอัตราเดิมสำหรับสัญญาซื้อขายล่วงหน้าที่ทำก่อนวันที่ 4 มิถุนายน 2553 และสัญญาซื้อขายล่วงหน้าในตลาดสินค้าเกษตรล่วงหน้าแห่งประเทศไทยที่มีกำหนดส่งมอบสินค้าจนถึงวันที่ 31 มกราคม 2554

โดยมอบหมายให้สำนักงานกองทุนสงเคราะห์การทำสวนยาง (สกย.) เริ่มดำเนินการตรวจสอบสต็อกยางตั้งแต่วันที่ 20-30 กันยายน 2553

6.4 การดำเนินการของกระทรวงพาณิชย์ ได้ดำเนินการในส่วนที่เกี่ยวข้อง ดังนี้ (1) สนับสนุนให้สินค้ายางพาราเข้าไปซื้อขายในตลาดสินค้าเกษตรล่วงหน้าแห่งประเทศไทย (AFET) มากยิ่งขึ้น ซึ่งปัจจุบันราคาซื้อขายล่วงหน้ายางแผ่นรมควันชั้น 3 ในตลาด AFET ได้ใช้อ้างอิงในตลาดซื้อขายล่วงหน้า TOCOM ของประเทศญี่ปุ่นด้วยแล้ว (2) กำหนดให้สินค้ายางพารา (น้ำยางสด ยางแผ่นดิบ และเศษยาง) ต้องแสดงราคารับซื้อ (3) ตรวจสอบเครื่องชั่งน้ำหนักการซื้อขายยางพารา (4) ขอความร่วมมือผู้ประกอบการค้าปุ๋ยเคมีรายใหญ่ปรับลดราคาปุ๋ยเคมีให้สอดคล้องกับต้นทุน

## 7. แนวโน้มสถานการณ์

ราคายางอาจปรับตัวลดลง เนื่องจากปริมาณยางออกสู่ตลาดมากขึ้น หลังจากสิ้นสุดช่วงยางผลัดใบ ประกอบกับผู้ประกอบการชะลอการซื้อ จากก่อนหน้านี้มีสต็อกยางอยู่จำนวนหนึ่ง ทั้งนี้ คาดว่าราคายางยังเคลื่อนไหวอยู่ในเกณฑ์ดี เนื่องจากแนวโน้มสถานการณ์ราคาน้ำมันยังอยู่ในเกณฑ์สูง

---

สำนักส่งเสริมการค้าสินค้าเกษตร  
กรมการค้าภายใน  
พฤษภาคม 2554

ปี	มค.	กพ.	มีค.	เมย.	พค.	มิย.	กค.	สค.	กย.	ตค.	พย.	ธค.	เฉลี่ย
<b>1. ราคายางแผ่นดิบชั้น 3 ที่เกษตรกรขายได้</b>													ที่มา : สำนักงานเศรษฐกิจการเกษตร
2550	63.06	72.22	68.17	71.41	73.07	70.80	61.96	63.64	65.44	69.80	74.79	73.30	68.97
2551	77.36	80.99	79.30	80.84	85.16	96.05	99.68	90.05	89.74	54.51	50.81	34.09	76.55
2552	41.93	44.64	44.18	48.03	51.30	50.65	50.28	60.08	63.72	67.41	73.05	81.02	56.36
2553	89.21	92.68	99.96	107.27	101.31	105.22	99.71	96.84	99.37	102.05	112.66	126.11	102.70
2554	148.61	170.75	135.55	153.60									152.13
<b>2. ราคายางแผ่นดิบชั้น 3 ตลาดหาคใหญ่</b>													ที่มา : สถาบันวิจัยยาง
2550	67.50	75.04	72.24	75.33	76.87	72.43	63.67	69.38	67.92	73.29	78.46	76.42	72.38
2551	80.15	83.61	81.83	83.83	92.30	100.56	100.98	92.40	91.93	61.20	53.29	36.75	79.90
2552	46.32	46.37	46.47	51.63	54.46	52.13	54.07	63.44	66.82	71.31	76.80	83.61	59.45
2553	92.78	95.97	101.41	112.29	105.64	109.80	100.03	99.07	102.67	106.34	118.19	130.96	106.26
2554	154.60	174.44	144.75	158.21									158.00
<b>3. ราคายางแผ่นรมควันชั้น 3 ตลาดหาคใหญ่</b>													ที่มา : สถาบันวิจัยยาง
2550	69.89	77.01	74.75	77.42	79.31	74.41	65.94	68.56	70.18	75.68	80.68	79.10	74.41
2551	82.99	86.16	84.09	86.62	95.30	103.34	103.94	95.23	94.46	64.29	56.04	38.83	82.61
2552	48.50	48.63	49.05	53.56	56.85	54.35	56.68	65.93	69.44	74.07	79.96	87.03	62.00
2553	96.31	99.59	105.78	117.93	112.23	116.17	102.80	103.37	106.26	110.07	123.05	136.13	110.81
2554	160.86	180.53	152.75	164.71									164.71
<b>4. ราคาส่งออกยางแผ่นรมควันชั้น 3 (เอฟ.โอ.บี) ท่าเรือกรุงเทพฯ</b>													ที่มา : สنج.กองทุนสงเคราะห์การทำสวนยาง
2550	74.84	81.57	78.85	81.42	81.85	78.32	70.30	72.34	74.10	78.89	85.16	84.00	78.47
2551	87.18	90.47	88.54	89.35	97.65	107.36	107.76	100.24	99.96	70.27	61.59	44.79	87.10
2552	53.27	52.81	52.25	57.23	60.43	58.57	60.08	69.85	73.77	78.57	84.93	93.75	66.29
2553	102.44	103.43	108.37	124.46	117.64	117.88	107.99	105.35	108.39	115.94	130.21	142.48	115.38
2554	168.66	190.27	167.59	176.63									175.79
<b>5. ราคายางแผ่นรมควันชั้น 3 ตลาดสิงคโปร์ (เอฟ.โอ.บี)</b>													ที่มา : สنج.กองทุนสงเคราะห์การทำสวนยาง
2550	75.40	82.11	78.26	80.49	81.22	76.43	69.17	71.87	73.52	79.26	84.15	84.01	77.99
2551	87.06	90.37	87.17	88.45	96.81	105.05	105.46	97.63	95.68	66.52	57.96	43.81	85.16
2552	52.49	51.71	50.89	56.30	58.01	56.63	59.67	69.21	72.76	77.82	84.62	92.88	65.25
2553	101.37	102.73	106.43	120.76	107.97	107.75	100.46	103.54	107.51	116.60	127.85	141.80	112.06
2554	167.47	187.48	163.01	171.28									172.31
<b>6. ราคายางแผ่นรมควันชั้น 3 ตลาดโตเกียว (ซี แอนด์ เอฟ)</b>													ที่มา : สنج.กองทุนสงเคราะห์การทำสวนยาง
2550	75.82	81.18	78.38	81.05	81.30	75.71	69.45	71.65	73.91	78.17	83.49	82.95	77.76
2551	86.73	89.08	87.22	87.21	96.79	103.41	104.46	98.33	99.14	65.50	55.65	44.52	84.84
2552	53.65	50.58	50.33	55.86	56.41	55.03	59.02	68.09	71.39	79.91	85.92	93.49	64.97
2553	101.23	101.10	105.81	120.15	108.06	114.53	105.86	105.86	106.44	116.45	128.22	139.26	112.75
2554	166.72	188.23	158.97	162.69									169.15
<b>7. ราคายางแผ่นรมควันชั้น 3 ตลาดสินค้าเกษตรล่วงหน้าแห่งประเทศไทย</b>													ที่มา : AFET
2550	76.50	82.60	79.37	81.82	81.38	75.69	68.74	71.24	73.03	79.67	81.99	84.35	78.03
2551	85.73	91.02	88.25	89.50	97.51	105.50	105.61	96.08	95.46	68.06	59.37	50.58	86.06
2552	53.31	53.8	50.99	57.06	59.61	57.22	59.33	68.52	72.41	77.02	84.29	93.75	66.68
2553	102.98	103.25	106.19	113.71	99.29	100.82	97.09	103.14	106.69	116.84	128.53	141.90	110.04
2554	167.57	188.37	159.51	162.82									169.57
<b>8. ราคาน้ำยางสด ที่เกษตรกรขายได้ (ท้องถิ่น)</b>													ที่มา : สنج.กองทุนสงเคราะห์การทำสวนยาง
2550	64.59	72.45	74.23	73.24	73.05	64.65	58.22	62.62	65.18	67.43	72.05	68.39	68.01
2551	77.05	82.14	77.98	77.50	86.81	97.16	98.23	84.47	84.98	52.90	52.24	32.56	75.34
2552	41.01	47.21	52.70	52.70	52.18	48.08	49.94	58.79	60.28	63.12	69.47	77.53	56.08
2553	87.93	93.80	100.50	107.47	96.88	101.54	97.66	96.57	98.09	101.69	116.47	125.88	102.04
2554	134.40	155.09	129.72	147.35									141.64
<b>9. ราคาส่งออก F.O.B. น้ำยางชั้น ตลาดกรุงเทพฯ</b>													ที่มา : สنج.กองทุนสงเคราะห์การทำสวนยาง
2550	50.80	59.58	59.52	58.44	55.83	51.46	44.90	49.46	48.88	50.53	55.72	54.75	53.32
2551	57.88	61.34	58.52	58.05	62.84	70.95	72.78	63.13	63.30	47.38	46.18	34.47	58.07
2552	39.69	40.76	43.78	44.37	43.37	40.89	39.76	45.55	47.05	48.99	53.26	58.71	45.52
2553	68.03	69.76	73.31	77.98	73.91	73.68	70.89	69.99	70.77	74.26	84.27	92.55	74.95
2554	99.87	110.00	103.58	109.46									105.73
<b>10. ราคาส่งออก F.O.B. ยางแท่ง ตลาดกรุงเทพฯ</b>													ที่มา : สنج.กองทุนสงเคราะห์การทำสวนยาง
2550	70.29	76.34	73.83	75.13	76.96	75.45	68.89	71.59	72.91	77.11	81.26	82.11	75.16
2551	84.94	87.97	85.00	85.76	93.94	104.67	107.14	99.78	98.76	70.02	60.73	43.05	85.15
2552	50.55	49.22	49.48	55.16	57.09	55.33	57.24	65.53	71.32	76.37	83.06	92.56	63.58
2553	101.38	102.69	107.19	114.07	98.51	97.97	96.40	99.97	103.77	114.31	128.16	141.00	108.79
2554	163.76	175.56	152.82	164.76									164.23



สถิติราคาขายส่ง ขายปลีก สินค้าไก่เนื้อ  
ปี 2549 - 2554

หน่วย : บาท/กก.

ปี	ม.ค.	ก.พ.	มี.ค.	เม.ย.	พ.ค.	มิ.ย.	ก.ค.	ส.ค.	ก.ย.	ต.ค.	พ.ย.	ธ.ค.	เฉลี่ย
<b>ราคาขายส่งลูกไก่เนื้อทั่วไป (บาท/ตัว)</b>													
2549	13.00	11.68	6.48	9.00	8.70	4.53	4.53	4.82	4.50	8.19	11.27	9.58	8.02
2550	7.62	5.50	7.19	8.24	9.40	11.19	13.50	14.00	14.00	14.00	14.00	14.00	11.05
2551	12.95	12.50	15.05	16.00	15.05	8.57	11.00	15.90	13.36	7.14	8.50	7.70	11.98
2552	6.30	8.47	4.00	5.07	13.33	14.00	14.00	14.00	14.73	16.00	16.00	16.00	11.83
2553	17.50	18.00	18.00	18.00	19.56	19.09	16.40	12.60	13.64	14.00	14.00	15.10	16.32
2554	17.00	17.89	20.00	20.88									18.94
<b>ราคาขายส่งไก่มีชีวิตหน้าโรงฆ่า กทม.</b>													
2549	34.00	28.76	25.72	29.63	30.55	23.61	25.32	24.16	22.98	28.10	32.23	33.00	28.17
2550	25.57	26.70	31.50	31.50	31.50	33.21	36.25	36.74	36.55	33.45	37.41	37.50	33.16
2551	35.93	36.55	39.93	42.33	41.66	36.93	38.83	44.45	39.09	29.91	35.40	33.00	37.83
2552	35.05	34.79	31.00	32.63	38.64	38.50	38.50	38.55	40.68	40.62	38.14	40.50	37.30
2553	44.30	45.10	42.05	38.59	46.72	41.77	34.85	36.50	37.14	34.65	36.59	43.05	40.11
2554	45.10	47.66	47.59	52.71									48.27
<b>ราคาขายปลีกไก่สดทั้งตัว (รวมเครื่องใน)</b>													
2549	53.18	51.55	49.00	51.00	50.85	46.39	46.39	46.14	43.40	45.50	50.25	51.00	48.72
2550	47.83	48.30	51.00	51.00	52.50	54.50	55.20	55.86	56.55	54.77	55.50	55.50	53.21
2551	55.50	55.58	57.67	61.81	63.50	58.95	59.10	64.83	62.36	59.00	59.00	56.00	59.44
2552	56.60	56.74	55.00	55.57	59.78	61.00	61.00	61.00	63.02	62.31	61.00	61.00	59.50
2553	64.38	65.65	65.50	64.57	66.61	65.27	61.00	61.38	61.00	61.00	62.16	65.00	63.63
2554	65.95	69.00	69.00	71.94									68.97

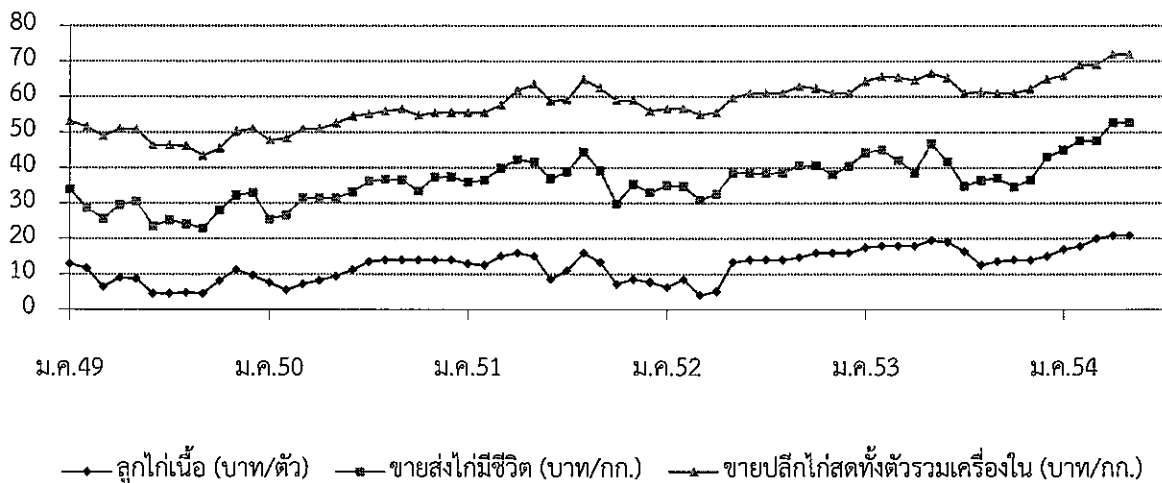

# กัญชาแวนนานาไม

๑. ผลผลิตและความต้องการใช้	ปี ๒๕๕๐	ปี ๒๕๕๑	ปี ๒๕๕๒	ปี ๒๕๕๓	๒๕๕๔
ผลผลิตโลก (ตัน)	๒,๑๐๗,๐๐๐	๒,๑๑๙,๙๙๙	๒,๑๐๐,๐๗๐	๑,๙๙๔,๗๔๕*	๒,๑๐๐,๐๐๐*
ที่มา : สมาคมกัญไทย (*ประมาณการ)					
ผลผลิตไทย (ตัน)	๔๔๔,๗๕๐	๔๖๖,๓๒๙	๕๖๖,๙๗๐	๕๕๔,๗๔๕	๕๕๑,๒๕๐*
ที่มา : กรมประมง					
- กัญชาแวนนานาไม	๔๔๑,๔๕๑	๔๖๔,๔๑๘	๕๖๕,๙๑๔	๕๕๒,๓๑๙	๕๕๐,๑๔๗
- กัญชากลูดำ	๓,๒๙๙	๑,๙๑๑	๑,๐๕๖	๒,๔๒๖	๑,๑๐๓
ความต้องการใช้ภายใน (ตัน)	๔๔,๔๗๕	๕๕,๐๐๐	๕๕,๐๐๐	๕๕,๐๐๐	๕๕,๐๐๐
การนำเข้า ปริมาณ (ตัน)	๑๕,๙๒๖	๑๙,๕๗๕	๑๙,๓๙๒	๒๑,๙๙๘	๕,๖๗๗
มูลค่า (ล้านบาท)	๑,๕๑๖	๓,๐๙๕	๑,๖๔๐	๑,๖๒๘	๒๘๓
					(ม.ค.-มี.ค.๕๔)
การส่งออก ปริมาณ (ตัน)	๓๕๔,๔๓๒	๓๕๘,๖๑๙	๓๙๘,๖๕๘	๔๒๗,๗๒๓	๗๙,๔๙๐
มูลค่า (ล้านบาท)	๘๑,๔๐๔	๘๔,๑๔๙	๙๓,๓๗๒	๑๐๑,๐๖๙	๒๐,๘๕๘
ที่มา : กรมการค้าต่างประเทศ					
๒. ราคา กิ่ง ณ ตลาดกลางสัตว์น้ำ จ.สมุทรสาคร					(เม.ย.๕๔)
กัญชาแวนนานาไมขนาด ๖๐ตัว/กก.	๑๐๙	๑๑๒	๑๑๓	๑๒๒	๑๕๓
๓. ปริมาณกัญออกสู่ตลาด ม.ค.-มี.ค.(ตัน)	๘๔,๑๙๙	๗๖,๕๗๒	๙๗,๒๒๕	๑๐๗,๗๙๐	๙๖,๒๗๔
๔. ต้นทุนการผลิต (ที่มา : กรมประมง)					
กัญชาแวนนานาไม ขนาด ๖๐ ตัว/กก.	๑๐๕	๑๑๘	๑๐๙	๑๐๙	

## ๕. การผลิตและการส่งออก

๕.๑ การผลิต คาดการณ์ผลผลิตกัญจากการเพาะเลี้ยง ปี ๒๕๕๔ มีประมาณ ๕๕๑,๒๕๐ ตัน (กัญชาแวนนานาไม ร้อยละ ๙๙.๘ และกัญชากลูดำ ร้อยละ ๐.๒) ลดลงจาก ปี ๒๕๕๓ ซึ่งมีผลผลิต ๕๕๔,๗๔๕ ตัน ประมาณร้อยละ ๐.๖๓ เนื่องจากสภาพภูมิอากาศและภัยธรรมชาติ เป็นอุปสรรคในการเลี้ยงกัญ รวมทั้งต้นทุนด้านพลังงาน และวัตถุดิบในการผลิตอาหารกัญที่มีแนวโน้มสูงขึ้น

๕.๒ การส่งออก การส่งออกกัญของไทย มีปริมาณถึงร้อยละ ๙๐ ของผลผลิตทั้งหมด และส่งออกทั้งในรูปแบบกัญแช่เย็น กัญแช่แข็ง กัญแปรรูป และกัญกระป๋อง การส่งออกกัญไปต่างประเทศ ม.ค.-มี.ค.๕๔ มีปริมาณการส่งออกรวมทั้งสิ้น ๗๙,๔๙๐ ตัน มูลค่า ๒๐,๘๕๘ ล้านบาท ปริมาณลดลงจากช่วงเดียวกันของปีที่ผ่านมา ๑๒.๑๓% แต่มูลค่าเพิ่มขึ้น ๑.๒๘%

## ๖. มาตรการรองรับปัญหาการตลาด ปี ๒๕๕๔

๖.๑ ตลาดในประเทศ เพื่อความยั่งยืนในการเพิ่มปริมาณการบริโภคในประเทศ ทดแทนการพึ่งพิงการส่งออกเพียงอย่างเดียว โดยการรณรงค์เพิ่มการบริโภคกัญ รวมทั้งเชื่อมโยงให้เกษตรกรนำกัญมาจำหน่ายให้กับผู้บริโภคโดยตรงในงานงาที่กรมการค้าภายในจัดขึ้น และประสานห้างสรรพสินค้าและตลาดสดร่วมจัดกิจกรรมจำหน่ายกัญชาแวนนานาไมในราคาพิเศษ

๖.๒ การเชื่อมโยงตลาดภายในประเทศ ระหว่างเกษตรกรกับผู้ประกอบการโดยใช้ระบบ Contract Farming

### ๗. สถานการณ์ปัจจุบัน

ผลผลิตกุ้งเข้าสู่ตลาดน้อย เนื่องจากแหล่งผลิตใหญ่ทางภาคใต้ มีปัญหาสภาพอากาศแปรปรวน/ฝนตก และน้ำท่วม เกษตรกรผู้เลี้ยงกุ้งได้รับความเสียหายมาก คาดว่าในช่วงนี้ปริมาณกุ้งจะออกสู่ตลาดน้อยลง แต่ความต้องการเพื่อการส่งออกยังมี อยู่ต่อเนื่อง จากการศึกษาที่ประเทศผู้ผลิตรายใหญ่ เช่น จีน เวียดนาม และอินโดนีเซีย ประสบภัยธรรมชาติและโรคระบาด

### ๘. แนวโน้ม

ผลผลิตเข้าตลาดน้อยไม่เพียงพอกับความต้องการเพื่อการส่งออก ราคามีแนวโน้มเคลื่อนไหวอยู่ในเกณฑ์สูง

\*\*\*\*\*

กรมการค้าภายใน  
กระทรวงพาณิชย์  
พฤษภาคม ๒๕๕๔

# กุ้งขาวแวนนาไม

หน่วย : บาท/กก.

	ม.ค.	ก.พ.	มี.ค.	เม.ย.	พ.ค.	มิ.ย.	ก.ค.	ส.ค.	ก.ย.	ต.ค.	พ.ย.	ธ.ค.	เฉลี่ย
<b>ราคาที่เกษตรกรขายได้ (ขนาด 51-60 ตัว/กก.) ที่มา : สำนักงานเศรษฐกิจการเกษตร</b>													
2550	116	116	119	115	104	86	88	88	108	119	123	128	109
2551	129	123	115	122	117	108	116	116	119	117	108	109	117
2552	119	125	127	122	112	105	106	106	105	103	102	109	112
2553	105	107	117	111	102	113	118	119	119	124	124	125	115
2554	130	142	144	148									141
<b>ราคา ณ ตลาดกลางสัตว์น้ำ จ.สมุทรสาคร (ขนาด 60 ตัว/กก.) ที่มา : ชมรมผู้ค้ากุ้งสมุทรสาคร</b>													
2550	114	115	115	109	102	88	91	91	109	119	123	124	108
2551	120	111	110	118	109	107	112	112	121	114	100	109	112
2552	124	131	128	120	108	101	106	106	108	102	107	110	113
2553	109	118	125	110	110	128	129	120	123	125	128	133	122
2554	136	148	151	153									147
<b>ราคาผู้ส่งออกมารับซื้อ ณ หน้าโรงงาน (ขนาด 50 ตัว/กก.) ที่มา : สมาคมอาหารแช่เยือกแข็งไทย</b>													
2550	140	140	136	140	138	121	114	110	131	135	142	153	133
2551	140	133	120	126	121	113	116	122	128	125	116	115	123
2552	130	139	133	132	123	112	111	109	115	112	119	126	122
2553	121	124	132	128	128	135	140	139	141	147	148	150	136
2554	157	160	153	161									158

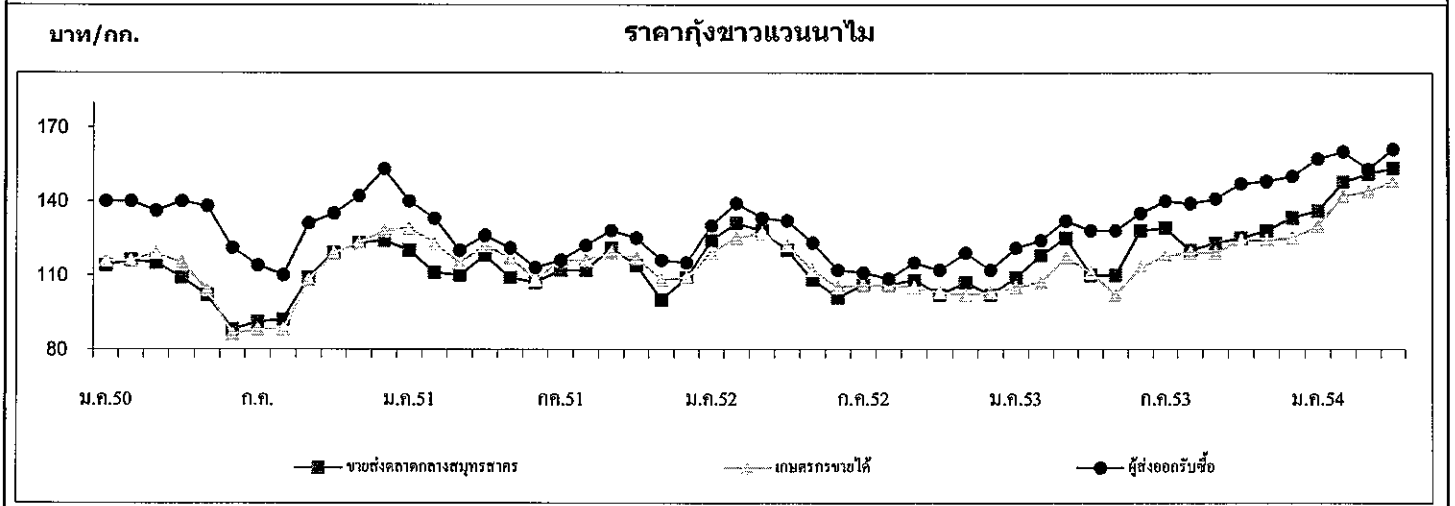

ปริมาณรถกุ้งขาวแวนนาไมเข้าตลาดกลางสัตว์น้ำ จ.สมุทรสาคร (หน่วย : ตู้คอนเทนเนอร์)													รวม
2550	3,143	2,695	3,305	3,748	3,692	4,385	4,544	4,448	3,589	3,970	3,587	2,521	43,627
2551	2,965	2,383	3,109	2,478	3,159	3,149	3,901	3,808	3,915	3,849	3,946	3,126	39,788
2552	2,305	2,261	2,814	3,028	3,671	4,348	3,985	4,540	4,777	4,585	3,802	3,160	43,276
2553	3,251	2,656	3,503	3,071	3,072	3,557	3,296	3,612	4,752	4,202	3,816	2,928	41,716
2554	2,561	1,894	2,880	2,507									9,842

หมายเหตุ : 1 ตู้ มีกุ้งประมาณ 3 - 4 ตัน



# สับปะรด

เมษายน 2554

## 1. ผลผลิตและความต้องการใช้

1.1 ผลผลิต	ปี 2550	ปี 2551	ปี 2552	ปี 2553	ปี 2554
- ผลผลิตโลก (ล้านตัน)	18.87	19.17	18.45	19.00	19.20
- ผลผลิตไทย (ล้านตัน)	2.185	2.278	1.895	1.924	2.061
1.2 ความต้องการใช้					
1) บริโภคสดภายในประเทศ (ล้านตัน)	0.437	0.456	0.378	0.380	0.412
2) ส่งออกสับปะรด					(ม.ค.-มี.ค. 54)
สับปะรดกระป๋อง	0.568	0.619	0.509	0.519	0.166
- ปริมาณ (ล้านตัน)					
- มูลค่า (ล้านบาท)	14,496	18,740	15,013	14,684	5,017
น้ำสับปะรดกระป๋อง	0.133	0.144	0.141	0.131	0.036
- ปริมาณ (ล้านตัน)					
- มูลค่า (ล้านบาท)	4,196	5,260	6,316	6,460	1,781

## 1.3 ผลผลิตออกสู่ตลาดมาก

เดือนเมษายน – มิถุนายน และ พฤศจิกายน – มกราคม

2. ราคาที่เกษตรกรขายได้ (บาท/กก.)	4.57	4.54	5.05	5.58	5.98
(ราคาเฉลี่ยทั้งปี)					(ม.ค.-เม.ย.54)
3. ต้นทุนการผลิต (บาท/กก.)	2.61	2.77	3.53	3.61	3.61

## 4. สถานการณ์ปัจจุบัน

4.1 การผลิต ปริมาณผลผลิตสับปะรดปี 2554 มีประมาณ 2.061 ล้านตัน เพิ่มขึ้นจากปี 2553 ร้อยละ 7.12 เนื่องจากราคาเกษตรกรขายได้ในปี 2552-2553 อยู่ในระดับสูง จึงใจให้ขยายพื้นที่เพาะปลูกเพิ่ม โดยเกษตรกรปลูกเพิ่มในพื้นที่ว่างเชิงเขา ปลูกแทนมันสำปะหลัง และปลูกแซมในสวนยางพารา

4.2 พื้นที่เพาะปลูก ปลูกมากที่จังหวัดประจวบคีรีขันธ์ ระยอง ชลบุรี อุทัยธานี เพชรบุรี ราชบุรี และกาญจนบุรี ผลผลิตออกมาก 2 รุ่น คือ รุ่นที่ 1 เดือน เม.ย.- มิ.ย. ประมาณร้อยละ 40 รุ่นที่ 2 เดือน พ.ย.-ม.ค. ประมาณร้อยละ 30

4.3 การบริโภค ผลผลิตสับปะรดร้อยละ 80 เข้าสู่โรงงานแปรรูปเพื่อผลิตเป็นสับปะรดกระป๋องและน้ำสับปะรดเพื่อการส่งออก ส่วนอีกร้อยละ 20 บริโภคสดภายในประเทศและแปรรูปในลักษณะอื่นๆ เช่น สับปะรดอบแห้ง แยมสับปะรด สับปะรดกวน ฯลฯ

4.4 ภาวะราคา ราคาที่เกษตรกรขายได้สับปะรดโรงงานเดือนเมษายน 2554 เฉลี่ย กก.ละ 5.78 บาท ลดลงจากเดือนมีนาคม 2554 (กก.ละ 6.39 บาท) แต่ยังคงสูงกว่าเดือนเมษายน 2553 (กก.ละ 5.37 บาท) เนื่องจากเป็นช่วงที่ผลผลิตออกสู่ตลาดมาก ประกอบกับโรงงานหยุดการผลิตในช่วงเทศกาลสงกรานต์หลายวัน ทำให้มีผลผลิตค้างรอคิวจำหน่ายอยู่มาก ราคาจึงลดลง

## 5. มาตรการแก้ไขปัญหา

5.1 กระทรวงเกษตรและสหกรณ์ เป็นหน่วยงานหลักในการแก้ไขปัญหาสับปะรด ตามมติคณะรัฐมนตรี วันที่ 23 มกราคม 2550 เห็นชอบให้กระทรวงเกษตรและสหกรณ์เป็นผู้รับผิดชอบหลักในคณะกรรมการนโยบายและพัฒนาสับปะรดแห่งชาติ ซึ่งมีอำนาจหน้าที่ในการกำหนดนโยบายในการพัฒนาและแก้ไขปัญหาสับปะรดของประเทศ และมติคณะกรรมการนโยบายและมาตรการช่วยเหลือเกษตรกร (คชก.) วันที่ 5 เมษายน 2548 มอบหมายให้กระทรวงเกษตรและสหกรณ์ จัดทำแผนบูรณาการการผลิตและการตลาดผลไม้ทั้งระบบ รวมทั้งจัดทำแผนแก้ไขปัญหาทั้งในระยะสั้นและระยะยาว

5.2 ในปี 2553-ต้นปี 2554 ปริมาณผลผลิตน้อย เนื่องจากปัญหาภัยแล้ง ราคาเกษตรกรขายได้อยู่ในเกณฑ์ดี ระดับราคาค่อนข้างสูงตลอดทั้งปี ไม่มีปัญหาด้านการตลาด อย่างไรก็ตาม ภาครัฐได้สำรวจพื้นที่และติดตามสถานการณ์อยู่ตลอดเวลา เพื่อป้องกันปัญหาด้านการตลาด

<<<<<<<<(o)>>>>>>>>

สำนักส่งเสริมการค้าสินค้าเกษตร  
กรมการค้าภายใน  
พฤษภาคม 2554

ราคาสับปรดโรงงานที่เกษตรกรขายได้

บาท/กก.

ปี	มค.	กพ.	มีค.	เมย.	พค.	มิย.	กค.	สค.	กย.	ตค.	พย.	ธค.	เฉลี่ย
2540	3.62	3.56	3.10	2.75	2.48	2.41	2.54	3.00	3.75	4.19	4.41	4.60	3.37
2541	4.86	5.06	5.53	4.71	4.61	5.39	5.39	5.97	6.22	6.36	5.25	4.58	5.33
2542	3.37	3.47	3.00	2.75	1.94	1.78	2.30	2.46	1.77	1.59	1.28	1.60	2.28
2543	1.41	1.69	1.82	2.05	1.84	1.31	1.48	2.83	3.47	3.02	2.04	1.58	2.05
2544	1.47	1.32	1.28	1.44	1.53	1.96	2.75	3.00	3.04	2.95	2.97	3.09	2.23
2545	3.61	3.98	4.36	4.61	4.25	3.94	4.16	4.36	4.53	4.79	4.34	4.28	4.27
2546	3.90	4.08	3.86	4.18	4.47	4.82	4.42	4.56	3.96	3.28	2.77	3.65	4.00
2547	4.22	4.21	4.76	4.67	4.63	5.00	5.16	4.47	4.76	4.82	4.10	3.59	4.53
2548	3.56	3.86	3.93	3.64	3.61	3.69	3.73	4.33	4.49	4.30	3.11	2.61	3.74
2549	2.42	2.54	2.66	2.46	2.08	1.37	1.64	2.52	2.76	3.11	3.31	3.34	2.52
2550	3.10	3.64	4.23	4.84	4.42	4.23	4.68	5.25	5.02	5.35	5.26	4.69	4.56
2551	4.39	4.53	5.01	4.59	3.12	3.54	5.55	5.74	6.10	5.04	3.62	3.17	4.53
2552	3.37	4.41	5.09	5.75	5.93	5.37	5.73	5.97	5.84	5.36	3.73	4.08	5.05
2553	4.38	5.23	5.32	5.37	5.44	5.84	6.12	6.21	5.69	5.77	5.75	5.85	5.58
2554	5.79	5.96	6.39	5.78									5.98

ที่มา : สำนักงานเศรษฐกิจการเกษตร

agri\_37/d/สับปรด/รายเดือน/ราคาสับปรดรายเดือน

## ข้าวโพดเลี้ยงสัตว์

1. การผลิตและการใช้ (ล้านตัน)	ปี 47/48	ปี 48/49	ปี 49/50	ปี 50/51	ปี 51/52	ปี 52/53	ปี 53/54
1.1 ผลผลิต- โลก	715.732	699.405	713.571	794.472	798.824	812.427	814.941 (ม.ย.54)
- ไทย	4.216	3.943	3.716	3.890	4.249	4.616	4.489 (ม.ย.54)
1.2 ความต้องการ	3.471	3.724	3.846	3.964	3.824	4.275	4.365 (ม.ย.54)
1.3 นำเข้า(ปีการผลิต)	0.097	0.109	0.091	0.297	0.514	0.242 (ก.ค.52-ม.ย.53)	0.272 (ก.ค.53-ม.ย.54)
1.4 ส่งออก(ปีการผลิต)	0.431	0.103	0.250	0.292	0.474	1.003	0.126

ประเทศคู่ค้า ปี 52/53 ไทยนำเข้าจาก ลาว 66% กัมพูชา 33% พม่า 1%

ไทยส่งออกไป มาเลเซีย 38% เวียดนาม 35% อินโดนีเซีย 19% ฟิลิปปินส์ 5%

ประเทศคู่แข่ง สหรัฐ 39% จีน 21% สหภาพยุโรป 7% บราซิล 6% เม็กซิโก 3%

อินเดีย 2% อาเจนตินา 2%

Contract Farming : ปี 50/51 = 0.318 ล้านตัน (พม่า 0.021 ลาว 0.105 กัมพูชา 0.192 ล้านตัน)

2. ต้นทุนการผลิต (บ./กก.)	3.35	3.33	4.27	4.43	5.86	5.43	5.46
---------------------------	------	------	------	------	------	------	------

แหล่งผลิตสำคัญ ปี 2553/54 (พยากรณ์ มี.ค.54)

จังหวัด	พื้นที่ (ไร่)	ผลผลิต		ผลผลิต/ไร่ (กก.)
		(ตัน)	%	
1. เพชรบูรณ์	999,690	647,607	15	648
2. นครราชสีมา	904,828	525,676	12	581
3. ตาก	593,708	396,710	9	668
4. เลย	565,037	339,755	8	601
5. น่าน	561,966	352,036	8	626
6. เชียงราย	451,020	273,919	6	607
7. นครสวรรค์	324,053	214,750	5	663
8. ตพบุรี	344,628	201,263	5	584
9. พิษณุโลก	250,941	171,099	4	682
10. พะเยา	223,406	134,677	3	603
11. สระแก้ว	194,372	129,452	3	666
12. สระบุรี	186,575	124,632	3	668
13. อุทัยธานี	169,934	110,068	2	648
14. อื่น ๆ	1,345,353	832,801	17	626
รวมทั้งประเทศ	7,115,511	4,454,445	100	626

3. ราคา (บาท/กก.)	ปี 48/49	ปี 49/50	ปี 50/51	ปี 51/52	ปี 52/53	ปี 53/54
(ความชื้นไม่เกิน 14.5%)						มี.ค.54 เม.ย.54
3.1 เกษตรกรขายได้ทั้ง ปท.	4.97	6.15	7.42	7.04	6.80	8.36 8.87
3.2 โรงงานอาหารสัตว์รับซื้อ	5.68	7.02	8.41	8.07	7.71	9.86 10.41
3.3 ซื้อขายล่วงหน้าตลาดชิคาโก						
- บาท/กก.	3.45	4.80	6.10	5.96	4.71	8.21 8.97
- เหรียญสหรัฐ/ตัน	86.38	133.25	184.14	171.69	141.54	269.12 296.29

## 4. สภาพปัญหา

4.1 **ต้นทุนสูง** (ก.ค.-ธ.ค.) ปริมาณผลผลิตออกสู่ตลาดพร้อมกันจำนวนมาก (94%) โดยเฉพาะช่วง ส.ค.-พ.ย. (78%) และเป็นภาระเก็บเกี่ยวช่วงฤดูฝนข้าวโพดมีความชื้นสูง ส่งผลให้ราคาโน้มต่ำลง

4.2 **ปลายฤดู** (ม.ค.-มิ.ย.) ปริมาณผลผลิตออกสู่ตลาดน้อย (6%) และความชื้นลดลง ทำให้ราคาสูงขึ้น อาจส่งผลกระทบต่อผู้ใช้วัตถุดิบอาหารสัตว์

## 5. มาตรการแก้ไข

5.1 มาตรการแทรกแซงตลาด ปี 2548/49 คชก. มีมติ (9 ก.ย. 48 และ 6 ม.ค.49) อนุมัติให้ อคส.และ ธ.ก.ส.รับจำนำข้าวโพดเลี้ยงสัตว์จากเกษตรกรโดยตรง ปริมาณ 500,000 ตันเมล็ด กำหนดราคารับจำนำข้าวโพดเมล็ด ความชื้น 14.5% ในระหว่างเดือนกันยายน-พฤศจิกายน 2548 กก.ละ 4.75 บาทและเดือน ธันวาคม 2548 – มกราคม 2549 กก.ละ 5.00 บาท สำหรับระดับความชื้นอื่นให้ปรับเพิ่มลดตามเกณฑ์ที่เคยปฏิบัติ ทั้งนี้ ความชื้นไม่เกิน 30% ระยะเวลารับจำนำ กันยายน 2548 ถึงมกราคม 2549 ระยะเวลาไถ่ถอนภายใน 3 เดือนนับถัดจากเดือนที่รับจำนำและให้มีคณะกรรมการระบายข้าวโพดพิจารณาปริมาณและราคาที่จะจำหน่ายได้ก่อนครบกำหนดไถ่ถอน

ปี 2549/50 และ ปี 2550/51 ราคาข้าวโพดสูงขึ้นทั้งระบบเนื่องจากปริมาณผลผลิตลดลง ขณะที่ความต้องการใช้เพิ่มขึ้นตามการขยายตัวของการเลี้ยงสัตว์ในเชิงพาณิชย์ การส่งออกอยู่ในเกณฑ์ดีอย่างต่อเนื่อง ราคาธัญพืชทั่วโลกอยู่ในเกณฑ์สูง

5.2 มาตรการแทรกแซงตลาดปี 2551/52 คชก. มีมติ (14 ต.ค.51) และ ครม. มีมติ (28 ต.ค., 30 ธ.ค.51, 17 ก.พ.52) อนุมัติให้ดำเนินโครงการแทรกแซงตลาดข้าวโพดเลี้ยงสัตว์ปี 2551/52 โดยการรับจำนำ ปริมาณ 1,500,000 ตันเมล็ด ราคารับจำนำข้าวโพดเมล็ด ความชื้น 14.5% กก.ละ 8.50 บาท ระยะเวลารับจำนำ พ.ย.51-มี.ค.52 ระยะเวลาไถ่ถอนภายใน 3 เดือนนับถัดจากเดือนที่รับจำนำ

### 5.3 นโยบายและมาตรการนำเข้าข้าวโพดเลี้ยงสัตว์ปี 2554

คณะรัฐมนตรีมีมติ (16 พ.ย.53) เห็นชอบตามมติคณะกรรมการนโยบายอาหาร (11 พ.ย.53) ให้กำหนดนโยบายและมาตรการนำเข้าข้าวโพดเลี้ยงสัตว์ ดังนี้

ข้อผูกพัน/กฎหมาย	มาตรการที่กำหนด ปี 2554
(1) WTO - ไคเวตา 54,700 ตัน - ภายในไคเวตา 20% - ภายนอกไคเวตา 73% - ค่าธรรมเนียมพิเศษตันละ 180 บาท	- อกรในไคเวตาร้อยละ 20 ปริมาณไคเวตา 54,700 ตันตามที่ผูกพัน โดยให้องค์การคลังสินค้าเป็นผู้นำเข้า ระยะเวลานำเข้าระหว่างวันที่ 1 มีนาคมถึงวันที่ 30 มิถุนายน 2554 - อกรนำเข้านอกไคเวตาร้อยละ 73 และค่าธรรมเนียมพิเศษตันละ 180 บาท
(2) AFTA - ภายใน 0% - หรือ กก.ละ 2.75 บาท	- อกรนำเข้าร้อยละ 0 ระยะเวลานำเข้าระหว่างวันที่ 1 มีนาคมถึงวันที่ 30 มิถุนายน 2554
(3) FTA ไทย-นิวซีแลนด์ - ภายใน 0% ไทย-ญี่ปุ่น(JTEPA) - ภายใน 0% ไทย-ออสเตรเลีย	- อกรนำเข้าร้อยละ 0
- ไคเวตา 7,330.32 ตัน - ภายในไคเวตา 12.00% - ภายนอกไคเวตา 65.70%	- อกรในไคเวตาร้อยละ 12.00 ปริมาณไคเวตา 7,330.32 ตันตามที่ผูกพัน โดยให้องค์การคลังสินค้าเป็นผู้นำเข้า ระยะเวลานำเข้าระหว่างวันที่ 1 มีนาคมถึงวันที่ 30 มิถุนายน 2554
อาเซียน-ญี่ปุ่น(AJCEP)- ภายใน 14.5%	- อกรนำเข้านอกไคเวตาร้อยละ 65.70 - อกรนำเข้าในไคเวตาร้อยละ 14.5% ระยะเวลานำเข้าระหว่างวันที่ 1 มีนาคมถึงวันที่ 30 มิถุนายน 2553
อาเซียน-เกาหลี (AKFTA)	- อกรนำเข้าในไคเวตาร้อยละ 12.7% ระยะเวลานำเข้าระหว่างวันที่ 1 เมษายนถึงวันที่ 31 ธันวาคม 2554
- อกรนำเข้าในไคเวตา 11.11%	- อกรนำเข้าในไคเวตาร้อยละ 11.11%
(5) การนำเข้าทั่วไป	- อกรนำเข้า กก.ละ 2.75 บาท และค่าธรรมเนียมพิเศษตันละ 1,000 บาท
- อกรนำเข้า กก.ละ 2.75 บาท	ทั้งนี้การนำเข้า นอกเหนือจากปริมาณในไคเวตาให้นำเข้าได้ไม่จำกัดปริมาณและช่วงเวลานำเข้า
- ค่าธรรมเนียมพิเศษตันละ 1,000 บาท	

## 6. ผลการดำเนินการ

ปี 2551/52 1) เมื่อ 8 ส.ค.51 ได้ประสานเชื่อมโยงสหกรณ์ผู้เลี้ยงไก่ไข่แปดรีว จำกัด กับผู้ค้าในพื้นที่ จ.สระแก้ว ให้มีการซื้อขายข้าวโพดกันโดยตรง และได้มีการตกลงซื้อขายรวม 405 ตัน (กก.ละ 9.70-9.90 บาท) ส่งมอบ 10-12 ส.ค.51 2) เมื่อ 28 ส.ค.51 ประชุมแก้ไขปัญหาราคาข้าวโพดตกต่ำ 3) เมื่อ 28 ต.ค.51, 30 ธ.ค.51, 17 ก.พ. 52 ครม.มีมติเห็นชอบให้ดำเนิน โครงการแทรกแซงตลาดข้าวโพดเลี้ยงสัตว์ ปี 2551/52 โดยการรับจำนำ เป้าหมาย 1,500,000 ตันเมล็ด ราคารับจำนำข้าวโพดเมล็ดความชื้น 14.5% กก.ละ 8.50 บาท ระยะเวลารับจำนำ พ.ย. 51-มี.ค.52 วงเงินรับจำนำเกษตรกรรายละ 100,000 บาท ผลการดำเนินการ ออกส. รับจำนำช่วงแรก (11 พ.ย.-16 ธ.ค.51) ปริมาณ 630,690 ตัน ช่วง 2 (15 ม.ค.-31 มี.ค.52) รับจำนำได้ 371,220 ตัน รวมปริมาณ 1,001,925 ตัน จำนวนเกษตรกร 76,670 ราย ขณะนี้อยู่ระหว่างกรมการค้าต่างประเทศระบายข้าวโพดที่รับจำนำ

## 7. สถานการณ์ ปี 2553/54 และแนวโน้ม

7.1 สถานการณ์ในประเทศ เป็นช่วงปลายฤดู ผลผลิตข้าวโพดนาออกสู่ตลาดลดลง ในขณะที่โรงงานอาหารสัตว์ มีความต้องการ โดยคัดข้าวโพดคุณภาพดี ทำให้รับซื้อข้าวโพดได้ปริมาณไม่มาก รวมทั้งผู้ส่งออกมีคำสั่งซื้อข้าวโพด จากต่างประเทศจึงปรับราคาซื้อเพิ่มขึ้น ระดับราคาข้าวโพดอยู่ในเกณฑ์สูง

ต่างประเทศ ราคาซีกาโกปรับตัวสูงขึ้นเมื่อเทียบกับเดือนก่อน เนื่องจากข่าวการมีฝนตกและความชื้นสูง ในเขตมิดเวสต์ทำให้การเพาะปลูกข้าวโพดของสหรัฐล่าช้าและอาจได้รับความเสียหาย ขณะที่ค่าเงินดอลลาร์อ่อนค่าลง ราคาน้ำมันดิบที่ปรับตัวสูงขึ้น

ราคา	เม.ย.53	มี.ค.54	เม.ย.54	±%
จ.เพชรบูรณ์	8.42	8.93	9.58	7.29
โรงงานอาหารสัตว์รับซื้อ กทม. ซื้อขายล่วงหน้าตลาดซีกาโก	9.08	9.86	10.41	5.58
- บาท/กก.	4.51	8.21	8.97	9.26
- เหรียญสหรัฐ/ตัน	138.92	269.12	296.29	10.09

7.2 โครงการประกันรายได้เกษตรกรผู้ปลูกข้าวโพดเลี้ยงสัตว์ ปี 2552/53 ครม.มีมติเมื่อ 14 ก.ค., 11 ส.ค.52, เห็นชอบให้ดำเนินโครงการประกันรายได้เกษตรกรผู้ปลูกข้าวโพดเลี้ยงสัตว์ ปี 2552/53 โดย 1) กำหนดราคาประกันข้าวโพดเมล็ดความชื้น 14.5% กก.ละ 7.10 บาท 2) กำหนดเป้าหมายให้เกษตรกรรายครัวเรือนใช้สิทธิเพื่อขอรับเงินชดเชยส่วนต่างราคาประกันกับเกณฑ์กลางอ้างอิงได้ในปริมาณที่ผลิตจริงแต่ไม่เกินครัวเรือนละ 20 ตัน ช.ก.ส. ทำสัญญากับเกษตรกรที่ประสงค์จะเข้าร่วมโครงการฯ เดือน ส.ค.-พ.ย.52 และ 3) เกษตรกรใช้สิทธิประกันรายได้ (ขอรับชดเชย) ได้ทันทีตั้งแต่วันทำสัญญา แต่ต้องไม่เกิน 28 ก.พ.53 ผลดำเนินการ เกษตรกรขึ้นทะเบียน 400,328 ราย ทำสัญญากับ ช.ก.ส. (ณ 30 ธ.ค.53) 398,396 ราย ช.ก.ส.จ่ายเงินแล้ว เกษตรกร 379,763 ราย 467,049 สัญญา จำนวนเงิน 5,637.123 ล้านบาท

7.3 โครงการประกันรายได้เกษตรกรผู้ปลูกข้าวโพดเลี้ยงสัตว์ ปี 2553/54 ครม.มีมติเมื่อ 29 มี.ย., 30 พ.ย.53 เห็นชอบตามที่คณะกรรมการนโยบายข้าวโพดเลี้ยงสัตว์เสนอ โดยให้ดำเนินโครงการประกันรายได้เกษตรกรผู้ปลูกข้าวโพดเลี้ยงสัตว์ ปี 2553/54 โดย 1) กำหนดราคาประกันข้าวโพดเมล็ดความชื้น 14.5% กก.ละ 7.14 บาท 2) เกษตรกรขอใช้สิทธิเพื่อขอรับเงินชดเชยส่วนต่างราคาประกันกับเกณฑ์กลางอ้างอิงได้ในปริมาณที่ผลิตจริงแต่ไม่เกินครัวเรือนละ 20 ตัน ระยะเวลาขึ้นทะเบียน 15 พ.ค.-ธ.ค.53 ทำสัญญากับ ช.ก.ส. 15 มี.ย.53-ม.ค.54 และ 3) เกษตรกรใช้สิทธิประกันรายได้ (ขอรับชดเชย) ได้ทันทีตั้งแต่วันเก็บเกี่ยว แต่ต้องไม่เกิน 28 ก.พ.54 ผลดำเนินการ เกษตรกรขึ้นทะเบียน 492,249 ราย ผ่านประชาคม 463,367 ราย ช.ก.ส.ทำสัญญา 421,270 ราย (ร้อยละ 90.83) และเนื่องจากราคาเกณฑ์กลางอ้างอิงสูงกว่าราคาประกัน จึงไม่มีเกษตรกรส่วนต่าง ขณะนี้หมดระยะเวลาใช้สิทธิประกันรายได้แล้ว

\*\*\*\*\*

สำนักส่งเสริมการค้าสินค้าเกษตร  
กรมการค้าภายใน  
พฤษภาคม 2554

	ก.ค.	ส.ค.	ก.ย.	ต.ค.	พ.ย.	ธ.ค.	ม.ค.	ก.พ.	มี.ค.	เม.ย.	พ.ค.	มิ.ย.	เฉลี่ย
1.ราคาที่เป็นขั้วกรวยได้ (ความชื้นไม่เกิน 14.5%) ที่ท่าสำนักงานเศรษฐกิจการเกษตร													
2548/49	5.05	4.89	4.77	4.74	4.73	4.74	4.82	4.78	4.70	5.18	5.53	5.72	4.97
2549/50	5.53	5.34	5.15	5.39	5.39	5.83	6.53	7.02	7.10	7.06	6.81	6.63	6.15
2550/51	6.16	5.99	6.66	7.28	7.19	7.26	7.48	7.69	8.38	8.56	8.31	8.16	7.43
2551/52	9.85	8.58	7.67	6.69	6.69	6.13	6.51	6.45	6.26	6.94	6.20	6.51	7.04
2552/53	6.42	5.19	5.09	5.18	6.08	6.83	6.93	7.17	7.61	8.16	8.32	8.47	6.79
2553/54	8.74	8.34	8.09	7.89	7.94	8.00	8.21	8.38	8.36	8.87			8.28
2.ราคา จ.เพชรบูรณ์													
2548/49	5.06	5.10	4.90	5.03	5.18	5.03	4.94	4.95	5.00	5.26	5.77	5.81	5.17
2549/50	5.74	5.31	5.16	5.45	5.80	6.43	6.92	7.29	7.29	7.18	6.72	6.29	6.30
2550/51	6.74	6.50	6.87	7.49	7.62	7.73	7.73	7.88	8.23	8.60	8.55	8.47	7.70
2551/52	9.34	8.77	7.94	7.11	7.05	6.09	6.25	6.42	6.59	6.95	6.47	6.57	7.13
2552/53	6.17	5.70	5.65	5.79	6.40	7.34	7.44	7.42	7.99	8.42	8.60	8.92	7.15
2553/54	8.89	8.28	8.49	8.41	8.45	8.48	8.58	8.71	8.93	9.58			8.68
3.ราคาที่ใช้ใส่ถุงออกกรีบซื้อ ณ ตลาด กทม.													
2548/49	-	-	-	5.22	-	-	-	5.04	5.16	5.21	-	-	5.16
2549/50	-	-	5.48	5.88	5.99	6.77	7.07	7.21	-	-	-	-	6.40
2550/51	-	6.92	7.39	8.06	7.82	7.87	8.04	8.17	8.29	8.37	8.29	8.66	7.99
2551/52	10.26	9.97	8.38	7.69	-	5.95	6.12	6.23	5.92	6.13	6.22	6.64	7.23
2552/53	6.46	5.73	5.86	5.97	6.56	7.28	7.36	7.19	7.23	-	-	-	6.83
2553/54	-	-	-	8.19	8.38	8.32	8.25	8.41	8.84	9.09			8.50
4.ราคาที่ใช้โรงงานอาหารสัตว์รับซื้อ ณ ตลาด กทม.													
2548/49	5.56	5.48	5.40	5.53	5.55	5.40	5.34	5.38	5.49	6.18	6.42	6.47	5.68
2549/50	6.35	5.91	5.93	6.36	6.39	7.08	7.47	8.07	8.03	7.82	7.41	7.37	7.02
2550/51	7.32	7.15	7.84	8.38	8.21	8.23	8.36	8.40	8.97	9.36	9.23	9.47	8.41
2551/52	10.67	10.07	8.95	7.99	7.91	6.97	7.34	7.46	7.58	7.55	7.18	7.22	8.07
2552/53	6.33	6.19	6.12	6.25	7.03	7.78	8.06	8.30	8.77	9.08	9.17	9.44	7.71
2553/54	9.34	8.88	9.08	9.03	9.08	9.02	9.28	9.46	9.86	10.41			9.34
5.ราคาซื้อขายล่วงหน้าตลาดชิคาโก													
2548/49	3.89	3.49	3.31	3.26	3.13	3.28	3.34	3.47	3.44	3.55	3.69	3.60	3.45
2549/50	3.66	3.42	3.57	4.47	5.13	5.23	5.55	5.81	5.56	4.98	5.07	5.20	4.80
2550/51	4.34	4.46	4.75	4.83	5.11	5.65	6.41	6.65	6.81	7.41	7.58	9.17	6.10
2551/52	8.55	7.35	7.37	5.62	5.17	5.01	5.39	5.04	5.32	5.43	5.74	5.57	5.96
2552/53	4.48	4.40	4.31	4.91	5.13	5.17	5.04	4.75	4.68	4.51	4.67	4.45	4.71
2553/54	4.79	5.13	5.87	6.46	6.52	6.99	7.68	8.39	8.21	8.97			6.90
6.ราคาซื้อขายล่วงหน้าตลาดชิคาโก (ดอลลาร์สหรัฐ/ตัน)													
2548/49	93.04	84.68	80.37	79.51	75.90	79.64	83.98	87.75	88.00	93.22	96.77	93.72	86.38
2549/50	95.94	90.53	95.21	119.36	140.03	145.59	153.85	162.16	158.08	142.52	145.75	149.96	133.25
2550/51	128.31	130.24	138.17	140.86	150.18	166.81	192.33	203.15	215.59	233.59	235.34	275.12	184.14
2551/52	254.37	216.27	214.02	162.83	146.78	142.43	153.47	142.15	148.19	152.43	165.03	162.36	171.69
2552/53	130.90	128.77	126.90	146.43	153.50	155.10	151.88	142.80	143.13	138.92	143.67	136.49	141.54
2553/54	147.53	160.53	189.44	214.75	217.38	231.14	250.06	271.78	269.12	296.29			224.80

(ก่อนปี 50 พิกัด 1005900020)

ปริมาณนำเข้า-ส่งออก

(ตั้งแต่ปี 50 พิกัด 10059090002,10059090090)

หน่วย : ตัน

ปริมาณนำเข้า	ก.ค.	ส.ค.	ก.ย.	ต.ค.	พ.ย.	ธ.ค.	ม.ค.	ก.พ.	มี.ค.	เม.ย.	พ.ค.	มิ.ย.	รวม
2547/48	70	3,160	15,490	11,570	21,390	19,470	6,790	-	5,730	8,720	1,880	2,920	97,190
2548/49	1,540	510	5,610	5,210	7,870	12,100	6,184	5,692	12,814	15,549	26,507	9,387	108,973
2549/50	144	3,573	4,808	9,729	21,510	29,509	806	8,319	11,614	321	169	184	90,687
2550/51	51,318	5,727	2,771	22,457	30,300	66,652	51,318	24,438	9,907	10,585	9,722	11,350	296,545
2551/52	72,098	87,742	26,803	24,759	24,523	73,857	33,217	36,675	24,726	20,677	32,433	56,919	514,429
2552/53	38,604	20,461	5,287	2,813	11,975	9,816	19,401	50,302	31,836	32,903	11,605	6,527	241,529
2553/54	27,113	76,004	21,281	17,609	40,576	33,555	17,205	8,785	29,725				271,853
ปริมาณส่งออก (1005-9090-002+...090)													
2547/48	550	8,580	66,790	153,290	113,230	55,820	3,890	8,110	3,550	1,920	7,390	7,910	431,030
2548/49	4,210	5,720	4,700	3,660	3,450	4,160	6,931	14,763	16,990	25,124	2,611	10,948	103,257
2549/50	1,502	2,458	16,749	29,189	30,285	92,220	32,888	16,706	3,293	11,084	1,884	11,966	250,224
2550/51	3,766	28,026	25,040	26,678	22,724	49,947	75,980	17,468	29,066	8,744	0.14	5,632	292,071
2551/52	93,734	58,140	43,999	61,736	45,526	20,524	32,113	45,676	19,084	7,113	20,150	26,204	473,999
2552/53	73,215	70,375	134,884	177,845	171,753	64,190	76,700	54,740	84,560	41,967	32,565	20,769	1,003,563
2553/54	2,239	19,897	13,478	14,439	31,321	2,650	11,144	7,889	22,815				125,872

## กาแฟ

รายการ/ปี	2549/50	2550/51	2551/52	2552/53	2553/54		
<b>1. ผลผลิตและความต้องการใช้</b>							
1.1 สต็อกโลกต้นปี (ตัน)	1,959,480	2,106,060	1,771,980	2,210,160	1,550,280		
1.2 ผลผลิตโลก (ตัน)	7,892,880	7,305,720	8,110,080	7,539,360	8,345,040		
- อาราบิก้า (ตัน)	4,925,640	4,380,480	5,003,220	4,509,540	5,146,800		
- โรบัสต้า (ตัน)	2,965,740	2,923,740	3,105,360	3,028,320	3,196,740		
1.3 ผลผลิตไทย (ตัน)	55,660	50,442	56,315	48,955	44,959		
1.4 การใช้โลก (ตัน)	7,420,500	7,623,240	7,435,800	7,720,200	7,861,500		
1.5 การใช้ไทย (ตัน)	52,653	53,479	53,803	58,000	61,480		
1.6 การนำเข้า	- ข้อผูกพัน WTO ให้นำเข้าในโควต้า 5.25 ตัน ภาษีในโควต้า 30% นอกโควต้า 90%						
	- กาแฟสำเร็จรูปในโควต้า 134 ตัน ภาษีในโควต้า 40% นอกโควต้า 49%						
	- ข้อผูกพัน AFTA เมล็ดกาแฟ 5% กาแฟสำเร็จรูป 0%				ต.ค.53-มี.ค.54		
- เมล็ดกาแฟ (ตัน)	374	11,981	7,835	12,291	5,354		
- กาแฟคั่ว (ตัน)	392	341	271	334	228		
- กาแฟผงสำเร็จรูป (ตัน)	2,642	2,883	2,219	2,959	1,809		
- กาแฟผสมน้ำตาลและครีมเทียม (ตัน)	8,578	4,749	4,061	4,803	2,866		
<b>1.7 การส่งออก</b>							
- เมล็ดกาแฟ (ตัน)	11,137	1,585	213	241	539		
- กาแฟคั่ว (ตัน)	483	633	1,273	881	133		
- กาแฟผงสำเร็จรูป (ตัน)	7,798	2,799	4,119	6,471	5,158		
- กาแฟผสมน้ำตาลและครีมเทียม (ตัน)	17,684	23,568	26,599	36,193	18,998		
<b>2. ต้นทุนการผลิต (บาท/กก.)</b>							
	30.60	32.83	39.06	40.00	41.46		
<b>3. ราคา (บาท/กก.) (ออกสู่ตลาด ต.ค.-มี.ค.และ ออกมาก ธ.ค.-ก.พ.)</b>							
					มี.ค.54	เม.ย.54	% $\Delta$
● ราคาเกษตรกรขายได้ (เกรดคละ)	46.29	62.65	62.30	54.73	72.39	-	-
● ราคาเกษตรกรขายได้ จ.ชุมพร (เกรดดี)	48 - 50	73 - 80	65.77	57.11	74.36	-	-
● โรงงานรับซื้อ จ.ชุมพร	50.00	65.67	68.14	57.63	74.20	-	-
● ราคาซื้อขายล่วงหน้าตลาดลอนดอน	56.25	71.10	55.28	47.16	73.93	73.38	↓ 0.74

- หมายเหตุ**
- (1) ปริมาณสต็อก ผลผลิตโลกและการใช้ของโลก จากกระทรวงเกษตรและสหกรณ์
  - (2) ปริมาณผลผลิตของไทย ต้นทุนการผลิต ราคาเกษตรกรขายได้ จากสำนักงานเศรษฐกิจการเกษตร
  - (3) ความต้องการใช้ภายในประเทศ สอบถามโรงงานผู้ผลิตกาแฟสำเร็จรูปและกาแฟคั่วบด
  - (4) ปริมาณนำเข้า-ส่งออก จากกรมศุลกากร



#### 4. สถานการณ์และแนวโน้ม

##### 4.1 สถานการณ์ตลาดโลก

4.1.1 การผลิต/การใช้ กระทรวงเกษตรสหรัฐฯ คาดการณ์ (ธ.ค.53) ผลผลิตปี 2553/54 มีปริมาณ 8.34 ล้านตัน สูงขึ้นจากปีที่ผ่านมาร้อยละ 9.59 เมื่อรวมกับสต็อกต้นปี 1.55 ล้านตัน จะมีอุปทานกาแฟรวม 9.89 ล้านตัน ขณะที่ความต้องการใช้มีประมาณ 7.86 ล้านตัน ลดลงจากปีที่ผ่านมาร้อยละ 3.37

4.1.2 ราคาตลาดโลก (ลอนดอน) เดือนเมษายน 2554 เฉลี่ยตันละ 2,458.70 ดอลลาร์สหรัฐฯ (73.38 บาท/กก.) สูงขึ้นจากเดือนที่ผ่านมา ซึ่งมีราคาเฉลี่ยตันละ 2,453.87 ดอลลาร์สหรัฐฯ (73.93 บาท/กก.) คิดเป็นร้อยละ 0.20 เทียบกับช่วงเดียวกันของปีที่ผ่านมา ราคาเฉลี่ยตันละ 1,355.02 ดอลลาร์สหรัฐฯ (43.42 บาท/กก.) สูงขึ้นกว่าร้อยละ 81.45 สำหรับราคาซื้อขายล่วงหน้าเฉลี่ยในเดือน พ.ค.54 ตันละ 2,458.53 ดอลลาร์สหรัฐฯ

##### 4.2 สถานการณ์ในประเทศ

4.2.1 ผลผลิต ส.ศ.ก. คาดการณ์ผลผลิต (ธ.ค.53) ปี 2553/54 มีประมาณ 44,959 ตัน ลดลงจากปี 2552/53 ร้อยละ 8.16 เนื่องจากเนื้อที่ให้ผลกาแฟทางภาคใต้ลดลง เพราะเกษตรกรโค่นต้นกาแฟทิ้งเป็นผลจากต้นปาล์มน้ำมันและยางพาราที่ปลูกแซมโตเต็มที่แล้ว

4.2.2 ความต้องการใช้ ปี 2553/54 คาดว่ามีประมาณ 61,480 ตัน

4.2.3 ราคา เดือนเมษายน 2554 สิ้นสุดฤดูกาลแล้ว ผลผลิตเมล็ดกาแฟที่ออกสู่ตลาดไม่เพียงพอกับความต้องการใช้ในประเทศ ผู้ประกอบการจึงขอนำเข้าเมล็ดกาแฟ ภายใต้ AFTA เพื่อใช้ในประเทศ และผลิตเป็นผลิตภัณฑ์ส่งออก ซึ่งคณะกรรมการพืชสวนได้มีมติให้นำเข้าเมล็ดกาแฟ จำนวนทั้งสิ้น 36,900 ตัน และขอนำเข้ากาแฟสำเร็จรูป จำนวน 949 ตัน

#### 5. การดำเนินการ ปี 2553/54

กรมการค้าภายในได้ประชุมหน่วยงานที่เกี่ยวข้องและภาคเอกชน เมื่อวันที่ 29 ธันวาคม 2553 เพื่อประเมินสถานการณ์ แนวโน้มราคากาแฟและแนวทางการช่วยเหลือเกษตรกร ปี 2553/54 สรุปดังนี้

5.1 ให้ผู้มีสิทธินำเข้าเมล็ดกาแฟ ในปี 2552/53 รับซื้อผลผลิตในประเทศในฤดูกาลผลิต ปี 2553/54 ตามราคาตลาดโลก

5.2 มอบหมายให้สำนักงานการค้าภายในจังหวัดในแหล่งผลิตกาแฟ ติดตามภาวะการค้าและพฤติกรรมกรรมการซื้อขายของผู้ประกอบการค้าในแหล่งผลิตอย่างต่อเนื่อง

5.3 ขอความร่วมมือให้ผู้มีสิทธินำเข้าเมล็ดกาแฟดังกล่าว รายงานผลปริมาณรับซื้อเมล็ดกาแฟในแต่ละเดือนให้กรมการค้าภายในทราบ (ตามแบบฟอร์มที่จะกำหนดต่อไปด้วย) เพื่อประเมินผลและประกอบการพิจารณาการขอนำเข้าเมล็ดกาแฟของผู้ประกอบการแต่ละรายในช่วงต่อไป (ประมาณ เดือนพ.ค.-ส.ค.54)

#### 6. การเปิดตลาดสินค้ากาแฟตามข้อตกลงเขตการค้าเสรีอาเซียน (AFTA)

6.1 ตั้งแต่ 1 ม.ค.53 มีการยกเลิกมาตรการโควตาภาษีและลดอัตราภาษีนำเข้าเมล็ดกาแฟจาก ร้อยละ 20 เหลือร้อยละ 5 และกาแฟสำเร็จรูปจากร้อยละ 5 เหลือร้อยละ 0 ซึ่งการเปิดตลาดดังกล่าว อาจส่งผลกระทบต่อ

ตลาดกาแฟในประเทศ หน่วยงานที่เกี่ยวข้องจึงได้หามาตรการป้องกัน โดยคณะกรรมการนโยบายและแผนพัฒนาการเกษตรและสหกรณ์ ได้มีมติ เห็นชอบมาตรการรองรับผลกระทบแล้ว

6.2 จัดทำยุทธศาสตร์กาแฟ ปี 2552-2556 คณะรัฐมนตรีมีมติ (16 มิ.ย.52) เห็นชอบยุทธศาสตร์กาแฟ ปี 2552-2556 โดยมีเป้าหมายลดต้นทุนการผลิตกาแฟเท่ากับหรือมากกว่าเวียดนามไม่เกิน 10% เพิ่มผลผลิตต่อไร่ของกาแฟ รวมทั้งจะได้แปลงกาแฟที่ได้รับการรับรอง GAP เพิ่มขึ้น 50% และได้ผลผลิตกาแฟเพียงพอับความต้องการใช้ของอุตสาหกรรมกาแฟในประเทศ โดยมีมาตรการ 4 ด้าน ประกอบด้วย

- (1) การเพิ่มประสิทธิภาพการผลิตและลดต้นทุนการผลิต
- (2) การเพิ่มมูลค่าผลิตภัณฑ์กาแฟ
- (3) การพัฒนาและส่งเสริมด้านการสร้างเสถียรภาพราคา
- (4) การปรับฐานการบริหารจัดการ

6.3 การปรับโครงสร้างสินค้ากาแฟแบบครบวงจร มติคณะกรรมการบริหารกองทุนปรับโครงสร้างภาคเกษตร (17 ก.ย.52) เห็นชอบโครงการปรับโครงสร้างสินค้ากาแฟแบบครบวงจร เพื่อช่วยเพิ่มผลผลิตต่อไร่ ลดต้นทุนการผลิตและช่วยแปรรูปสินค้ากาแฟ ระยะเวลาโครงการ 7 ปี สนับสนุนเงินกองทุนฯ 54,442,870 บาท ให้แก่ สหกรณ์ผู้ปลูกกาแฟจังหวัดชุมพร จำกัด กลุ่มเกษตรกรทำสวนเขาทะเล จังหัดชุมพร และกลุ่มเกษตรกรทำสวน จปร. จังหวัดระนอง

สำนักส่งเสริมการค้าสินค้าเกษตร  
กรมการค้าภายใน  
พฤษภาคม 2554

ปรับปรุง 3 พ.ค.2554

หน่วย : บาท/กก.

	ตค.	พย.	ธค.	มค.	กพ.	มีค.	เมย.	พค.	มิย.	กค.	สค.	กย.	เฉลี่ย
<b>ราคาที่ยังตรกรขายได้</b>													
2544/45	-	-	22.31	25.37	25.38	27.44	-	-	-	-	-	-	25.13
2545/46	-	-	-	31.56	34.30	24.85	-	-	-	-	-	-	30.24
2546/47	-	27.85	27.19	29.44	23.25	22.62	-	-	-	-	-	-	26.07
2547/48	-	29.00	29.41	26.81	27.75	29.35	-	-	-	-	-	-	28.46
2548/49	-	-	33.49	41.67	43.66	40.88	39.00	-	-	-	-	-	39.74
2549/50	-	-	44.78	47.11	46.99	-	-	-	-	-	-	-	46.29
2550/51	-	58.50	57.79	65.70	68.61	-	-	-	-	-	-	-	62.65
2551/52	45.00	56.75	64.43	67.50	70.45	69.67	-	-	-	-	-	-	62.30
2552/53	-	50.00	52.47	55.32	61.12	-	-	-	-	-	-	-	54.73
2553/54	-	59.00	60.00	66.72	76.87	72.39	-	-	-	-	-	-	67.00
ที่มา : สำนักงานเศรษฐกิจการเกษตร													
<b>ราคาที่ยังโรงงานรับซื้อ</b>													
2546/47	-	-	35.00	35.00	35.00	35.00	-	-	-	-	-	-	35.00
2547/48	35.00	35.00	35.00	35.00	35.00	35.00	-	-	-	-	-	-	35.00
2548/49	-	-	-	43.00	47.00	47.00	-	-	-	-	-	-	45.67
2549/50	-	-	-	50.00	50.00	-	-	-	-	-	-	-	50.00
2550/51	-	-	57.00	67.00	73.00	-	-	-	-	-	-	-	65.67
2551/52	-	67.31	68.03	68.73	68.50	-	-	-	-	-	-	-	68.14
2552/53	-	-	52.70	55.83	60.97	61.00	-	-	-	-	-	-	57.63
2553/54	-	57.05	57.80	65.35	70.26	74.20	76.00	-	-	-	-	-	66.78
ที่มา : สำนักงานการค้าภายในจังหวัดชุมพร (จุดรับซื้อของ บจ.คาวลิตี คอฟฟี่ โปรดักส์ : เนสเล่)													
<b>ราคาส่งออก FOB ไปประเทศในภาค</b>													
2544/45	-	-	18.13	17.90	-	-	-	-	-	-	-	-	18.02
2545/46	-	-	-	-	-	-	26.03	17.87	-	-	-	16.34	20.08
2546/47	-	13.90	20.25	-	-	20.18	-	17.47	17.63	-	15.29	16.15	17.27
2547/48	14.39	13.53	-	43.16	-	28.79	36.13	35.76	39.11	38.08	31.89	-	31.20
2548/49	36.78	33.29	35.65	37.33	36.41	39.87	42.91	40.71	36.23	47.00	50.13	63.57	41.66
2549/50	65.07	54.14	47.63	54.03	52.92	50.56	47.37	49.92	68.11	-	63.27	66.54	56.32
2550/51	66.11	-	60.15	59.31	-	79.51	-	78.89	-	-	106.11	-	75.01
2551/52	-	-	-	-	-	-	-	-	49.94	-	-	-	49.94
2552/53	-	-	-	-	-	-	-	-	-	-	-	-	-
2553/54	-	-	-	-	-	-	-	-	-	-	-	-	-
ที่มา : กรมการค้าต่างประเทศ													
<b>ราคาส่งออก FOB ไปประเทศนอกภาค</b>													
2544/45	31.12	42.54	-	40.86	39.34	38.87	37.83	38.58	38.18	-	-	-	38.42
2545/46	-	-	-	-	24.63	22.27	23.85	22.22	17.92	20.56	19.20	18.98	21.20
2546/47	19.72	20.25	-	16.15	26.15	24.00	22.44	23.57	25.77	20.43	19.73	20.08	21.66
2547/48	18.35	21.76	-	24.51	24.86	34.34	-	-	58.01	50.36	49.58	-	35.22
2548/49	-	-	-	-	-	49.33	-	-	31.62	-	-	-	40.48
2549/50	-	77.95	53.87	47.63	-	53.78	-	55.21	-	-	-	-	57.69
2550/51	-	-	-	-	60.32	-	-	-	-	-	-	-	60.32
2551/52	-	-	-	-	-	-	-	-	-	-	-	-	-
2552/53	-	-	-	-	-	-	-	-	-	-	-	-	-
2553/54	-	-	-	-	-	-	-	-	-	-	-	-	-
ที่มา : กรมการค้าต่างประเทศ													
<b>ราคาซื้อขายล่วงหน้ากาแฟโรบัสต้า ตลาดลอนดอน (เฉลี่ยส่งมอบ 3-6 เดือนข้างหน้า)</b>													
2544/45	18.78	17.22	17.03	16.19	17.71	23.91	23.06	21.94	22.63	21.50	22.76	27.79	20.88
2545/46	29.56	33.94	35.13	36.53	36.01	31.62	32.62	31.93	28.61	29.48	31.51	30.71	32.30
2546/47	28.79	27.40	28.30	31.94	29.72	29.30	29.04	29.51	32.32	28.89	27.87	27.65	29.23
2547/48	28.40	25.96	30.25	28.84	32.72	38.07	41.19	45.52	50.30	50.04	43.81	38.23	37.78
2548/49	39.07	42.42	46.92	49.86	48.11	44.59	44.85	44.04	44.42	47.24	52.21	57.74	46.79
2549/50	54.66	56.56	53.26	56.04	55.73	53.05	50.59	57.33	63.28	62.37	59.84	52.33	56.25
2550/51	63.10	66.76	62.09	63.31	75.96	78.08	71.22	70.41	74.04	78.09	76.80	73.35	71.10
2551/52	60.35	62.60	64.82	61.24	57.03	54.61	53.45	52.15	50.03	48.37	48.73	49.92	55.28
2552/53	48.85	45.85	45.60	45.26	43.24	41.34	43.42	43.57	49.23	55.06	53.64	50.91	47.16
2553/54	52.18	56.35	58.37	64.06	69.75	73.93	73.38	-	-	-	-	-	64.00
ที่มา : ข่าว BISNEWS , Futuresource.com , Reuters , indcffee.com													

## ปาล์มน้ำมัน

1. ผลผลิต : ล้านตัน		ปี 2550	ปี 2551	ปี 2552	ปี 2553 <sup>E</sup>	ปี 2554 <sup>E</sup>
						(เม.ย.54)
1) โลก	น้ำมันพืช	121.83	128.58	133.53	140.08	145.96
	: น้ำมันถั่วเหลือง	36.45	37.72	35.74	38.76	41.88
	: น้ำมันปาล์มดิบ	37.33	41.08	43.99	45.86	47.47
	: อินโดนีเซีย	16.60	18.00	20.50	21.00	23.00
	: มาเลเซีย	15.29	17.57	17.26	17.76	18.60
2) ไทย	: ผลปาล์ม(ก. เกษตร)	6.390	9.270	8.162	8.223	8.940 <sup>* E เม.ย.54</sup>
	: น้ำมันดิบ(รง.สกัด)	1.050	1.544	1.345	1.288	1.480
2. สมดุลน้ำมันปาล์มดิบ : ตันCPO		ปี 2550	ปี 2551	ปี 2552	ปี 2553	ปี 2554
						(ประมาณการ)
1)	สต็อกต้นปี	164,522	88,916	107,947	135,518	68,000
2)	ผลผลิตน้ำมันปาล์มดิบ	1,051,089	1,543,761	1,345,245	1,287,510	1,480,000
3)	นำเข้า - ดิบ+บริสุทธิ์ คิดเป็นดิบ	-	35,481	-	-	60,000
4)	ใช้ในประเทศ - ผลิตน้ำมันพืช	899,969	1,005,527	879,506	900,756	900,000
	- ผลิตไบโอดีเซล	28,000	269,781	370,776	382,166	335,000
5)	ส่งออก - น้ำมันดิบ	224,043	284,902	67,392	63,321	-
6)	สต็อกปลายปี	88,916	107,947	135,518	67,784	373,000
ที่มา โรงงานสกัดและกลั่นน้ำมันปาล์ม แจกตามประกาศ กกร. (น้ำมันบริสุทธิ์ จะคิดเป็นน้ำมันดิบ)						
3. พื้นที่ / ต้นทุน / ผลผลิตเฉลี่ย		ปี 2550	ปี 2551	ปี 2552	ปี 2553	ปี 2554
1)	พื้นที่ยืนต้น : ล้านไร่	3.200	3.676	3.888	4.198	4.198
2)	พื้นที่ให้ผล : ล้านไร่	2.663	2.884	3.188	3.552	3.754
3)	ต้นทุนผลปาล์ม : บาท/กก.	1.84	2.12	2.71	2.97	Na
4)	ผลผลิตเฉลี่ย : กก./ไร่	2,399	3,214	2,560	2,315	2,444
แหล่งผลิตสำคัญ ปี 2554		เนื้อที่ให้ผล ไร่	ผลผลิต ตันผลปาล์ม	Yield กก./ไร่	% ผลผลิต	
	กระบี่	935,325	2,480,482	2,652	27	
	สุราษฎร์ธานี	950,551	2,439,114	2,566	27	
	ชุมพร	731,962	1,815,270	2,480	20	
	นครศรีธรรมราช	182,865	383,102	2,095	4	
	ประจวบคีรีขันธ์	185,587	410,704	2,213	4	
	ตรัง	114,292	279,330	2,444	3	
	สตูล	108,684	243,996	2,245	3	
	พังงา	105,419	211,910	2,010	2	
	ชลบุรี	79,755	217,173	2,723	2	
	อื่น ๆ	359,278	692,622	213-3,756	8	
	รวมทั้งประเทศ	3,753,718	9,173,703*	2,444	100	

\*ปรับลดเนื่องจากเกิดภาวะน้ำท่วมภาคใต้ช่วงกลางเดือนมี.ค.-เม.ย.54 เหลือ 8,939,502 ตัน

4. การนำเข้า-ส่งออก : ตัน		ปี 2550	ปี 2551	ปี 2552	ปี 2553	ปี 2554 (ม.ค.-มี.ค.)
4.1 นำเข้า	น้ำมันปาล์มดิบ	97	28,541	37	17	29,929
	น้ำมันบริสุทธิ์	1,310	1,144	1,254	1,081	1,945
4.2 ส่งออก	น้ำมันปาล์มดิบ	221,826	288,222	67,292	66,001	269
	น้ำมันบริสุทธิ์	61,239	72,119	46,551	55,328	1,814

ประเทศส่งออก<sup>ปี 54</sup> ตัน : เนเธอร์แลนด์ 94%, ไต้หวัน 6%, บริสุทธี : พม่า 78% จีน 20% ลาว 2%

ตั้งแต่ปี 2550 ตัน : พิกัด 1511.1000.000 และ 1511.9010.000 , บริสุทธี : พิกัด 1511.9090.000

5. ราคา : บาท/กก.	ปี 2550	ปี 2551	ปี 2552	ปี 2553	ปี 2554 (ม.ค.-มี.ค.)	(เม.ย.)
5.1 ไทย						
ผลปาล์มทะเลสาบ(%น้ำมัน 17)	4.24	4.56	3.99	4.83	7.83	5.68
น้ำมันปาล์มดิบ	24.45	28.96	24.33	29.10	50.42	36.21
น้ำมันปาล์มบริสุทธิ์	29.25	38.22	30.19	33.05	57.91	45.88
5.2 มาเลเซีย						
น้ำมันปาล์มดิบ	24.80	28.56	21.96	27.02	36.64	33.50
น้ำมันปาล์มบริสุทธิ์	26.42	32.65	24.08	28.31	38.30	35.58

#### 6. สภาพปัญหา/สาเหตุ

1) การผลิต ผลผลิตเฉลี่ยต่ำ ต้นทุนการผลิตสูง เนื่องจากพันธุ์ปาล์มคุณภาพต่ำ พื้นที่ไม่เหมาะสม ปุ๋ยราคาสูงขึ้น ผู้ปลูกปาล์ม 90% เป็นเกษตรกรรายย่อย ขาดการจัดการที่ดี ปริมาณผลผลิตออกสู่ตลาด ไม่สม่ำเสมอ

2) การนำเข้า-ส่งออก มีการนำเข้าเพื่อส่งออก (ปี 47-48) การถ่วงน้ำหนัก (ตั้งแต่ปี 48-ปัจจุบัน) ซึ่งกระทบต่อตลาดส่งออกน้ำมันส่วนเกิน ส่วนการส่งออกมีความสามารถในการแข่งขันต่ำ เนื่องจากราคาในประเทศสูง

3) การค้าในประเทศ โรงสกัดฯ มีกำลังผลิตส่วนเกิน 50% แข่งขันซื้อสูงจึงมีการตัดปาล์มดิบและปัญหาการลักลอบนำเข้ายังมีอยู่ส่งผลกระทบต่อราคาในประเทศ

#### 7. มาตรการบริหารจัดการทั้งระบบตั้งแต่ปี 2546-2552

มติคณะรัฐมนตรี วันที่ 8 และ 22 เม.ย.46 เห็นชอบให้หน่วยงานที่เกี่ยวข้องของดำเนินการแก้ไข ปัญหาปาล์มน้ำมันอย่างเป็นระบบ ตามที่กระทรวงพาณิชย์เสนอพร้อมให้แต่งตั้งคณะกรรมการแก้ไข ปัญหาปาล์มน้ำมันอย่างเป็นระบบโดยมีรัฐมนตรีว่าการกระทรวงพาณิชย์เป็นประธาน เพื่อทำหน้าที่กำหนด มาตรการและบริหารจัดการแก้ไข ปัญหาปาล์มน้ำมันทั้งระบบอย่างต่อเนื่อง ดังนี้

##### 1) วางระบบการนำเข้าอย่างรัดกุม

(1) ภายใต้ WTO ภาษีในโควตา 20% ปริมาณ 4,860 ตันให้ อคส.เป็นผู้นำเข้า ภาษีนอกโควตา 143% ไม่จำกัดปริมาณ

(2) ภายใต้ AFTA ตั้งแต่ปี 2553 ภาษี 0% โดยจะให้มีการบริหารการนำเข้า น้ำมันปาล์มตาม มาตรการเดิมที่ใช้มา (ให้ อคส. เป็นผู้นำเข้า) เพื่อไม่ให้ขัดต่อพันธกรณีและมีให้การเปิดตลาดส่งผลกระทบต่อ เกษตรกรภายในประเทศ ขณะนี้อยู่ระหว่างคณะกรรมการ กนป.พิจารณามาตรการที่จะรองรับผลกระทบจากการ เปิดตลาดเสรี AFTA เช่น กำหนดผู้นำเข้า ปริมาณ ชนิด ช่วงเวลาการนำเข้าและมาตรการนำเข้าอื่น ๆ

(3) การนำเข้าเพื่อส่งออก (นอกโควตา WTO) กำหนดให้ผู้นำเข้าต้องรับซื้อผลผลิตในประเทศ เพื่อส่งออกด้วย 1 ส่วนก่อนนำเข้า 1 ส่วนและต้องส่งออกน้ำมันปาล์มไปต่างประเทศเป็นปริมาณไม่น้อยกว่า 2 เท่าของปริมาณนำเข้าฯ ภายใน 30 วัน โดยกำหนดด่านส่งออกน้ำมันปาล์มที่นำเข้าไว้เฉพาะ 4 ด่าน ตามมติ ครม. เมื่อ 22 เม.ย.46 (ด่านแม่สอด แม่สาย สังขละบุรี และท่าเรือกรุงเทพ)

(4) การนำน้ำมันปาล์มผ่านประเทศเพื่อส่งออก (การถ่ายลำ/ผ่านแดน) ต้องขออนุญาตขนย้าย และส่งออกภายในเวลาที่กำหนด

## 2) บริหารจัดการระบบการค้าในประเทศ

(1) การค้าผลปาล์มและน้ำมันปาล์ม ให้ดำเนินไปตามกลไกปกติ โดยมีมาตรการ : การแจ้ง ปริมาณ ให้ผู้ผลิตแจ้งปริมาณฯ เป็นประจำทุกเดือน ผู้นำเข้าแจ้งแผนการนำเข้าล่วงหน้าทุกเดือนแจ้งการ นำเข้า จำหน่ายภายใน 7 วันนับจากวันนำเข้า/จำหน่าย การควบคุมขนย้าย ให้ผู้ขนย้ายน้ำมันปาล์ม ตั้งแต่ 25 กก.ขึ้นไปต้องขออนุญาตขนย้าย การปิดป้ายรับซื้อให้ผู้รับซื้อผลปาล์มปิดป้ายแสดงราคารับซื้อ ผลปาล์มโดยระบุชั้นคุณภาพและให้รับซื้อไม่ต่ำกว่าราคาแสดงที่ป้ายและขอความร่วมมือโรงงานสกัดและ โรงกลั่นน้ำมันปาล์มให้รับซื้อผลปาล์มและน้ำมันปาล์มให้สอดคล้องกันทั้งระบบอย่างเหมาะสม การพัฒนา คุณภาพ ประชาสัมพันธ์ให้เกษตรกรพัฒนาคุณภาพผลปาล์ม

(2) การตรวจสอบและกำกับดูแลโดยจังหวัด : มีคณะทำงานแก้ไขปัญหาปาล์มน้ำมันอย่างเป็น ระบบระดับจังหวัด คณะทำงานตรวจสอบคุณภาพผลปาล์มประจำจังหวัด เพื่อทำหน้าที่ดำเนินมาตรการ ตามนโยบายที่กำหนดและไกล่เกลี่ยปัญหาคุณภาพผลปาล์มที่เกิดขึ้นจากการซื้อขาย

(3) ตรวจสอบป้องกันการลักลอบนำเข้าและกำกับดูแลขนย้ายถ่ายลำ-ผ่านแดนน้ำมันปาล์ม โดย ขอความร่วมมือจังหวัดต้นทางและจังหวัดที่ติดชายแดนประเทศกำกับดูแลการขนย้ายน้ำมันปาล์ม ในประเทศอย่างเคร่งครัดเพื่อกำกับดูแลมิให้มีการนำมาหมุนเวียนจำหน่ายในประเทศ

(4) การบริหารจัดการของกลาง มติคณะกรรมการแก้ไขปัญหาปาล์มน้ำมันฯ (24 พค.47) เห็นชอบให้ กรมศุลกากรส่งมอบน้ำมันปาล์มของกลางให้แก่หน่วยงานราชการ/มูลนิธิที่นำไปใช้ผลิตพลังงานทดแทนและให้ รมว.พณ. (ประธาน) อนุมัติเป็นคราว ๆ ไป ซึ่งได้อนุมัติแล้ว 18 ครั้ง ปริมาณ 397,019 กก. (พ.ค.47-ธ.ค.53)

3) จัดการผลผลิตส่วนเกิน ประสานแจ้งกระทรวงพลังงานทราบปริมาณน้ำมันปาล์มคงเหลือราย เดือนเพื่อสนับสนุนการนำน้ำมันปาล์มไปผลิตไบโอดีเซล

## 8. สถานการณ์ ปี 2554

ก.เกษตรฯ พยากรณ์ ณ เม.ย.54 ปรับลดปริมาณผลผลิตปาล์มน้ำมันปี 2554 เหลือ 8.940 ล้านตัน (จากเดิม 9.173 ล้านตัน) คิดเป็นน้ำมันปาล์มดิบ(%น้ำมัน 17) ได้ประมาณ 1.480 ล้านตัน เนื่องจากเกิดภาวะ น้ำท่วมภาคใต้ในช่วงกลางเดือนมีนาคม-เมษายน 2554 โดยในภาพรวมคาดว่าผลผลิตยังคงเพิ่มขึ้น

1) ช่วงเดือน เม.ย.๕๔ ภาวะการค้าน้ำมันพืชปาล์มมีวงจำหน่ายในห้างค้าส่ง ค้าปลีกและตลาดทั่วไปเป็นปกติ ปริมาณเพียงพอกับความต้องการไม่ขาดแคลนดังเช่นที่ผ่านมา และเป็นช่วงที่ผลผลิตออกสู่ตลาดมาก

เพื่อเป็นการช่วยเหลือเกษตรกรและพุงราคาไม่ให้ลดต่ำลง คณะกรรมการ กนป. ได้กำหนดมาตรการให้เกิดความสมดุลของน้ำมันปาล์มทั้งระบบ ตั้งแต่เกษตรกร ผู้ประกอบการ (โรงงาน) และผู้บริโภค โดยเห็นชอบ (๑) ให้คงราคาจำหน่ายปลีก น้ำมันพืชปาล์ม ๔๗.๐๐ บาทต่อลิตรต่อไปจนถึงวันที่ ๓๐ มิ.ย.๕๔ (๒) ให้โรงกลั่นน้ำมันปาล์มรับซื้อน้ำมันปาล์มดิบจากโรงงานสกัดน้ำมันปาล์ม ในราคา กก.ละ ๓๖.๒๘ บาท เริ่มตั้งแต่วันที่ ๑๐ เม.ย.๕๔ เป็นต้นไป (๓) โรงงานสกัดน้ำมันปาล์มรับซื้อผลปาล์มที่มีคุณภาพเท่านั้น โดยให้โรงงานสกัดน้ำมันปาล์ม คัดป้ายแสดงราคาซื้อผลปาล์มในราคาไม่ต่ำกว่ากก.ละ ๖ บาท ที่อัตราน้ำมัน ๑๗% หากเกิน ๑๗% ให้ปรับราคาซื้อผลปาล์มในสัดส่วนที่สอดคล้องกัน (๔) รัฐชดเชยส่วนต่างของราคาจำหน่ายน้ำมันพืชปาล์มกับต้นทุนการผลิตในอัตราลิตรละ ๑.๗๙ บาท ตั้งแต่วันที่ ๑๐ เม.ย.๕๔ ถึงวันที่ ๓๐ มิ.ย.๕๔ (ไม่รวมภาคอุตสาหกรรม) ส่งให้ราคาผลปาล์ม (น้ำมัน ๑๗%) และน้ำมันปาล์มดิบจะอ่อนตัวลง ดังนี้

	บาท : กก.	เม.ย.53	มี.ค.54	เม.ย.54	%Δ
ไทย	ผลปาล์ม (%น้ำมัน17)	3.63	5.72	5.68	-0.70
	น้ำมันปาล์มดิบ	25.43	36.00	36.21	0.58
	น้ำมันปาล์มบริสุทธิ์	30.21	53.00	45.88	-13.4
	น้ำมันพืช ปลีก 1 ลิตร(ขวด)	36.50	47.00	47.00	-
มาเลเซีย	น้ำมันปาล์มดิบ	33.50	34.53	33.50	-2.9
	น้ำมันปาล์มบริสุทธิ์	35.58	36.64	35.58	-2.8

2) แนวโน้ม คาดว่าปริมาณผลผลิตออกสู่ตลาดมากขึ้นเพียงพอกับความต้องการใช้ ราคาเคลื่อนไหวในเกณฑ์ดี

สำนักส่งเสริมการค้าสินค้าเกษตร  
กรมการค้าภายใน  
พฤษภาคม 2554

ราคาปาล์มน้ำมันและน้ำมันปาล์ม

AG36 D ราคา : ปาล์ม (ส. รายเดือนปาล์ม 45-50-ส่งออก)

หน่วย : บาท/กก.

ปี/เดือน	ม.ค.	ก.พ.	มี.ค.	เม.ย.	พ.ค.	มิ.ย.	ก.ค.	ส.ค.	ก.ย.	ต.ค.	พ.ย.	ธ.ค.	เฉลี่ย
<b>1. ผลปาล์มทะลาย คุณภาพน้ำมัน 17% (หน้าโรงงานสกัดฯ แหล่งผลิตสำคัญ)</b>													
2549	3.14	3.01	2.58	2.05	2.19	2.34	2.48	2.82	2.78	2.56	2.97	3.33	2.69
2550	3.27	3.35	3.29	3.52	4.27	4.71	4.50	4.38	4.34	4.70	5.00	5.54	4.24
2551	6.05	5.37	4.96	5.10	4.42	5.70	5.95	4.46	3.84	2.93	2.88	3.06	4.56
2552	3.68	4.19	3.14	3.62	4.70	4.60	3.79	4.22	3.71	3.43	4.09	4.65	3.99
2553	4.15	3.92	3.87	3.63	3.80	4.23	4.35	5.01	5.22	5.67	6.70	7.40	4.83
2554	9.27	8.49	5.72	5.68									7.29
<b>2. น้ำมันปาล์มดิบ (ขายส่งถึงโรงกลั่น) ณ ตลาด กทม.</b>													
2549	17.80	17.41	15.38	14.20	14.86	14.40	14.64	16.19	14.77	14.53	16.70	18.31	15.77
2550	18.63	18.84	19.02	21.82	25.29	26.45	25.47	24.30	24.79	27.49	29.80	31.47	24.45
2551	35.98	35.02	34.95	33.15	33.53	36.26	34.61	25.87	22.52	17.02	18.32	20.32	28.96
2552	23.51	26.13	21.78	24.16	27.51	26.50	22.72	24.56	22.65	21.48	24.00	26.90	24.33
2553	26.36	25.73	25.92	25.43	25.66	25.61	25.38	27.49	27.95	31.01	38.91	43.80	29.10
2554	58.20	57.07	36.00	36.21									46.87
<b>3. น้ำมันปาล์มบริสุทธิ์ Bulk (ขายส่งถึงผู้ซื้อ)</b>													
2549	21.61	21.71	20.65	19.40	19.35	18.63	18.50	19.44	19.12	18.35	20.57	22.73	20.01
2550	22.98	23.46	23.16	25.68	29.60	32.22	31.28	30.02	29.22	31.94	34.92	36.57	29.25
2551	42.31	42.62	43.21	41.37	41.77	44.23	43.95	38.14	34.01	30.04	27.63	29.34	38.22
2552	32.08	34.04	31.51	31.29	32.78	30.80	27.55	28.91	28.69	26.62	27.43	30.58	30.19
2553	31.07	29.45	30.21	30.21	30.11	29.04	29.07	31.68	32.27	33.29	42.09	48.10	33.05
2554	57.45	63.28	53.00	45.88									54.90
<b>4. สเตียร์บริสุทธิ์/ไฮปาล์ม Bulk (ขายส่งถึงผู้ซื้อ)</b>													
2549	15.58	15.75	15.34	14.75	14.90	15.13	15.18	15.38	15.38	15.43	15.91	16.13	15.41
2550	16.13	16.13	16.20	18.63	22.06	25.98	25.13	24.43	22.96	26.72	28.43	29.29	22.67
2551	31.91	32.83	34.57	32.53	33.03	34.08	34.01	28.75	22.19	16.69	14.48	14.70	27.48
2552	15.35	17.66	18.26	22.42	26.65	27.57	25.60	24.10	23.73	21.01	23.31	25.99	22.64
2553	26.25	25.74	26.54	26.39	26.19	26.06	25.73	27.40	27.95	30.68	37.86	42.96	29.15
2554	55.19	57.30	40.84	34.18									46.88
<b>5. น้ำมันปาล์มดิบ (ซื้อขายในมาเลเซีย)</b>													
2549	14.93	15.33	15.00	14.69	14.90	14.20	15.22	16.37	16.10	15.67	17.38	18.95	15.73
2550	19.73	19.65	19.78	22.42	25.31	26.19	25.89	25.00	25.64	28.26	29.92	29.91	24.81
2551	32.65	35.90	36.29	34.14	35.24	36.51	34.51	28.91	23.26	16.98	15.00	15.37	28.56
2552	18.13	18.47	19.80	24.45	26.63	23.49	20.55	23.26	21.55	21.09	22.10	24.05	21.96
2553	24.46	24.84	25.64	25.55	25.27	24.85	24.85	27.37	27.01	27.94	31.45	35.02	27.02
2554	37.39	38.00	34.53	33.50									35.86
<b>6. น้ำมันปาล์มบริสุทธิ์ Bulk (ตลาดส่งออก F.O.B. มาเลเซีย)</b>													
2549	15.57	16.23	15.95	15.89	16.00	16.03	16.75	17.94	17.09	17.11	18.83	20.34	16.98
2550	20.70	20.87	21.01	24.07	26.83	27.42	27.20	27.14	28.00	29.98	31.96	31.98	26.43
2551	35.07	38.64	41.98	40.42	40.85	41.19	38.87	30.90	26.66	20.18	18.27	18.74	32.65
2552	21.28	21.52	22.54	26.97	28.29	25.44	22.45	25.01	23.28	22.82	23.79	25.56	24.08
2553	25.77	26.12	26.58	26.45	26.07	25.83	26.11	29.27	28.58	29.66	32.93	36.37	28.31
2554	38.52	39.65	36.64	35.58									37.60

ปริมาณส่งออกและนำเข้าน้ำมันปาล์ม

หน่วย : ตัน

	ม.ค.	ก.พ.	มี.ค.	เม.ย.	พ.ค.	มิ.ย.	ก.ค.	ส.ค.	ก.ย.	ต.ค.	พ.ย.	ธ.ค.	รวม
<b>1. ปริมาณส่งออกน้ำมันปาล์มดิบ (ปี 50 HS. 1511.1000.000 , 1511.9010.000)</b>													
2549	-	-	-	4,018	5,975	-	14,194	12,044	31,574	30,001	43,338	22,034	163,180
2550	10,799	30,426	32,877	25,374	4,095	2,590	400	27,527	25,967	37,255	24,503	14	221,826
2551	73	1,708	29,044	30,096	57,462	19,648	37,246	40,297	39,775	26,933	5,921	19	288,222
2552	128	0	-	63	24,242	4,353	20	84	-	24,509	13,893	-	67,292
2553	75	0	6,002	8,402	5,250	126	63	12,687	23,549	9,469	210	168	66,001
2554	101	168	3	14,024									14,296
<b>2. ปริมาณส่งออกน้ำมันปาล์มบริสุทธิ์ (ปี 50 HS.1511.9090.000)</b>													
2549	3,181	5,301	2,262	4,106	2,801	3,953	2,713	2,547	1,910	3,750	7,487	1,919	41,929
2550	3,875	3,929	3,544	7,527	6,693	5,451	4,412	6,174	5,323	5,923	4,116	4,273	61,239
2551	4,199	3,852	5,511	6,236	10,382	7,321	4,460	8,340	4,887	4,019	7,954	4,958	72,119
2552	3,029	3,221	3,791	3,634	2,418	4,056	4,609	2,707	4,578	6,173	4,547	3,787	46,551
2553	3,959	4,298	5,467	4,870	7,208	5,739	5,314	4,250	5,534	5,082	2,083	1,524	55,328
2554	950	864	1,832	3,281									6,927
<b>3. ปริมาณนำเข้าน้ำมันปาล์มดิบ (ปี 50 HS. 1511.1000.000 , 1511.9010.000)</b>													
2551	57	28,484	-	-	-	-	-	-	-	-	0.002	0.19	28,541
2552	-	-	-	7	-	-	-	30	-	-	-	-	37
2553	-	-	-	-	-	17	-	-	-	-	-	-	17
2554	29,929	-	29,864	-									59,793
<b>4. ปริมาณนำเข้าน้ำมันปาล์มบริสุทธิ์ (ปี 50 HS.1511.9090.000)</b>													
2549	-	195	164	40	273	116	116	116	100	112	20	49	1,302
2550	106	96	60	228	225	200	32	116	76	64	104	4	1,310
2551	392	279	264	0.2	0.02	0.02	0.00	0.05	-	-	-	208	1,144
2552	315	623	316	0.2	-	-	0.38	0.08	-	-	0.04	-	1,254
2553	-	18	10	27	9	0.46	15	18	0.20	0.01	315	669	1,081
2554	913	1,031	12	14									1,970
<b>5. ปริมาณถ่ายลำ-ผ่านแดนน้ำมันปาล์มบริสุทธิ์ (ผ่านจากมาเลเซีย-ไปประเทศที่สาม)</b>													
2549	1,843	3,024	3,538	1,665	2,258	2,585	1,042	894	753	761	915	763	20,041
2550	1,452	1,254	-	370	230	655	320	485	398	404	348	710	6,624
2551	1,182	1,126	798	987	960	1,020	1,260	1,455	1,697	1,051	3,685	4,311	19,531
2552	5,081	7,743	7,224	3,573	1,523	4,992	5,779	1,499	4,570	7,243	5,353	8,023	62,603
2553	16,583	5,707	9,462	8,982	11,141	7,855	623	1,285	1,178	1,624	3,490	4,567	72,497
2554	5,837	5,660	6,939										18,436



## มะพร้าวผลแก่

## 1. ผลผลิต : ถ้ำตัน

	ปี 2549	ปี 2550	ปี 2551	ปี 2552	ปี 2553	ปี 2554	% Δ
	(เม.ย.)						
1.1 โลก พืชน้ำมันรวม	391.27	403.51	391.39	396.31	441.60	446.97	+1.22
เมล็ดถั่วเหลือง	220.67	236.23	220.40	211.95	260.22	260.97	+0.29
เนื้อมะพร้าวแห้ง	5.60	5.27	5.72	5.88	5.88	5.89	+017
: ฟิลิปปินส์	2.20	2.20	2.50	2.52	2.52	2.60	3.17
: อินโดนีเซีย	1.44	1.44	1.50	1.60	1.60	1.60	0.00
1.2 ไทย มะพร้าวผลแก่	1.871	1.722	1.484	1.381	1.298	1.522	+17.23
เป็น เนื้อมะพร้าวแห้ง	0.374	0.344	0.296	0.275	0.258	0.303	+17.44

## 2. ต้นทุน/ผลผลิตเฉลี่ยของไทย

	ปี 2549	ปี 2550	ปี 2551	ปี 2552	2553	ปี 2554
2.1 ต้นทุนเฉลี่ยทั่วประเทศ						
: (บาท/กก.)	2.11	2.05	2.54	2.77	2.70	
: (บาท/ผล)	2.64	2.56	3.18	3.46	3.38	
2.2 ผลผลิตเฉลี่ยทั่วประเทศ						
: (กก./ไร่)	1,125	1,077	966	929	864	905
: (ผล/ไร่)	900	862	773	743	691	724

## 3. สัดส่วนการใช้มะพร้าวผลในประเทศ

ใช้เพื่อแปรรูปเป็นน้ำกะทิ มากกว่า 50 % ที่เหลือเป็นการบริโภค โดยตรงและผลิตเป็นเนื้อมะพร้าวแห้งเข้าสู่โรงงานผลิตน้ำมันมะพร้าว

## แหล่งผลิตสำคัญ ปี 2553

	พื้นที่ให้ผล (ไร่)	ผลผลิต (ตัน)	เฉลี่ย (กก./ไร่)	% ผลผลิต
จ.ประจวบคีรีขันธ์	427,689	420,948	984	32
จ.ชุมพร	210,382	215,399	1,024	17
จ.สุราษฎร์ธานี	209,272	128,074	612	10
จ.ชลบุรี	69,615	117,932	1,694	9
จ.นครศรีธรรมราช	100,217	90,960	908	7
จ.ปัตตานี	83,106	55,165	664	4
จ.อื่นๆ	343,158	269,669	899	21
ทั่วประเทศ	1,443,439	1,298,147	899	100

## 4. การนำเข้า - ส่งออก : ต้น

		ปี 2550	ปี 2551	ปี 2552	ปี 2553	ปี 2554 (ม.ค.-มี.ค)
4.1 นำเข้า	มะพร้าวผล (แก่)	378	790	300	3,027	24,868
	มะพร้าวฝอย	139	286	398	764	1,028
	เนื้อมะพร้าวแห้ง	281	13	546	0.009	0.013
	น้ำมัน(ทั้งหมด)	3,005	2,275	1,870	27,667	9,888
4.2 ส่งออก	มะพร้าวผล (อ่อน)	33,334	31,401	30,263	33,250	5,807
	มะพร้าวฝอย	162	288	1,680	1,515	201
	เนื้อมะพร้าวแห้ง	174	1,054	339	5	1
	น้ำมัน(ทั้งหมด)	4,452	5,530	1,419	798	205

ประเทศคู่ค้า ส่งออกฝอยบราซิล (50%) นำเข้าน้ำมันมะพร้าว :มาเลเซีย(62%)อินโดนีเซีย (37%)นำเข้ามะพร้าวผล: อินโดฯ(99%)  
นำเข้าเนื้อฝอยฟิลิปปินส์(11%) เวียดนาม(50%) อินโดนีเซีย (35%)

## 5.ราคา

		ปี 2550	ปี 2551	ปี 2552	ปี 2553	ปี 2554 (ม.ค.-เม.ย.)
<b>5.1 ณ แหล่งผลิต</b>						
มะพร้าวผลใหญ่ทั้งเปลือก(สศก.)	บาท/ผล	4.22	5.96	5.81	6.49	14.21
จ. ประจวบคีรีขันธ์	”	5.08	8.72	6.36	11.49	20.50
จ. สุราษฎร์ธานี	”	4.21	7.16	5.09	7.69	18.39
เนื้อมะพร้าวแห้ง 90% (สศก.)	บาท/กก	11.11	16.02	14.89	13.23	18.07
จ. ประจวบคีรีขันธ์	”	11.92	17.09	13.99	14.63	28.03
จ. สุราษฎร์ธานี	”	11.35	15.38	12.71	12.49	16.94
<b>5.2 ตลาด กทม. ขายส่ง</b>						
มะพร้าวผลใหญ่เปลือก	บาท/ผล	8.43	12.18	11.14	14.81	25.63
เนื้อมะพร้าวขาว	บาท/กก	11.80	19.77	14.61	22.09	42.55
เนื้อมะพร้าวแห้ง 90%	บาท/กก	13.12	18.25	15.42	14.60	27.07
น้ำมันมะพร้าวดิบ	”	28.43	38.27	30.08	29.92	63.50
น้ำมันมะพร้าวบริสุทธิ์ (ปีบ)	”	35.24	46.40	32.72	44.54	71.80

## 6. สถานการณ์ ปี 2554

6.1 โลก ปี 2554 ก.เกษตรสหรัฐฯ คาดว่าโลกมีผลผลิตเนื้อมะพร้าวแห้ง 5.89 ล้านตัน มากกว่าปี 2553 ร้อยละ 0.17 คาดว่า จะมีผลผลิตน้ำมันมะพร้าว 3.68ล้านตัน เพิ่มขึ้นจากปี2553 ร้อยละ 1.66 โดยฟิลิปปินส์มีผลผลิตมะพร้าวเนื้อแห้งเพิ่มจากปี 53 ร้อยละ3.18 ส่วนอินโดนีเซียผลผลิตมะพร้าวเนื้อแห้งคงที่เท่ากับปี 2553

6.2 ไทย ปี 2554 ผลผลิตมะพร้าว 1.522 ล้านตัน มากกว่าปี 2553 ร้อยละ 17.23 แต่ในช่วงเดือน เม.ย.54 ผลผลิตมะพร้าวออกสู่ตลาดยังมีปริมาณน้อย ในขณะที่ความต้องการของผู้ประกอบการภาคอุตสาหกรรมแปรรูปเป็นน้ำกะทิสำเร็จรูป และการแปรรูปเป็นน้ำมันมะพร้าวมีมากกว่า แม้จะมีการ

นำเข้ามะพร้าวในช่วงเดือนมกราคม – มีนาคม 2554 รวม 24,868 ตัน ซึ่งมากกว่าการนำเข้าในช่วงเดียวกันของปีที่ผ่านมาแล้วก็ตาม ส่งผลให้ราคามะพร้าวและผลิตภัณฑ์ยังมีราคาอยู่ในเกณฑ์สูงดังนี้

	เม.ย.53	มี.ค.54	เม.ย.54	%Δ
มะพร้าวผลใหญ่เกษตรกรขายได้ (บาท/ผล)	5.76	14.73	14.26	-3.19
จ. ประจวบคีรีขันธ์	9.25	20.50	20.50	0
จ. สุราษฎร์ธานี	6.75	17.80	17.50	-1.69
เนื้อแห้ง 90% เกษตรกรขายได้ (บาท/กก.)	12.54	18.86	18.92	+0.32
จ. ประจวบคีรีขันธ์	12.75	30.50	29.00	-4.92
จ. สุราษฎร์ธานี	11.90	18.00	18.00	0
มะพร้าวผลปอกเปลือก กทม. (บาท/ผล)	13.13	25.75	25.34	-1.59
เนื้อมะพร้าวขาวโรงงานรับซื้อ (บาท/กก.)	19.44	43.50	43.50	0
น้ำมันมะพร้าวดิบ กทม. (บาท/กก.)	28.25	ขาดตลาด	63.50	

**6.3 แนวทางแก้ไขปัญหามีมะพร้าวเพียงพอต่อความต้องการใช้** กรมการค้าภายในได้จัดประชุมผู้เกี่ยวข้อง (30 พฤศจิกายน 53)มติที่ประชุม กำหนดแนวทางแก้ไขปัญหาดังนี้ 1) **ระยะสั้น** กรมการค้าต่างประเทศเร่งรัดดำเนินการนำประกาศกระทรวงพาณิชย์ เรื่อง การนำเข้าเมล็ดหัวเหลือง มะพร้าว เนื้อมะพร้าวแห้ง และน้ำมันมะพร้าว เข้ามาในราชอาณาจักรตามความตกลงเขตการค้าเสรีอาเซียน และประกาศกรมการค้าต่างประเทศ เรื่อง หลักเกณฑ์วิธีการ และเงื่อนไขในการขอและการออกหนังสือรับรองแสดงการได้รับสิทธิในการยกเว้นภาษีทั้งหมดหรือบางส่วน ลงในราชกิจจานุเบกษา เพื่อให้สามารถนำเข้ามะพร้าวภายใต้กรอบ AFTA ได้ทันในช่วงปลายเดือนธันวาคม 53 ซึ่งอัตราอากรภายใต้กรอบ AFTA มะพร้าวผล มะพร้าวฝอย น้ำมันมะพร้าว ไม่จำกัดปริมาณนำเข้า ภาษี 0% เนื้อมะพร้าวแห้งไม่จำกัดปริมาณนำเข้าภาษี 5 % 2) **ระยะยาว** (1) เสนอคณะกรรมการพืชน้ำมันและน้ำมันพืชพิจารณากำหนดแผนการส่งเสริมการปลูกมะพร้าวให้เป็นรูปธรรม เพื่อรองรับนโยบายส่งเสริมครัวไทยสู่ครัวโลก (2) กรมวิชาการเกษตรประสานเวียดนาม พม่า ขอให้ส่งรายการศัตรูพืชและการบริหารจัดการการกำจัดศัตรูพืช เพื่อให้กรมวิชาการวิเคราะห์ความเสี่ยง ซึ่งจะทำให้ไทยมีแหล่งนำเข้าเพิ่มขึ้น ขณะนี้มีประเทศที่ผ่านการวิเคราะห์ความเสี่ยงจากกรมวิชาการเกษตรเพียงประเทศเดียวคืออินโดนีเซีย (3) กรมส่งเสริมการเกษตรส่งเสริมการขยายการผลิตมะพร้าว โดยสนับสนุนมะพร้าวพันธุ์ดีที่ให้ผลผลิตสูง คุณภาพดีเพื่อทดแทนมะพร้าวพันธุ์ดั้งเดิม

#### ผลการดำเนินการแก้ไขปัญหามะพร้าว

1) การนำเข้ามะพร้าว กรมการค้าต่างประเทศได้ดำเนินการนำประกาศกระทรวงพาณิชย์ และประกาศของกรมการค้าต่างประเทศเรื่องการนำเข้ามะพร้าวภายใต้กรอบ AFTA ปี 2554 ลงประกาศในราชกิจจานุเบกษาแล้ว เมื่อวันที่ 23 ธันวาคม 2553 ขณะนี้มีผู้ประกอบการมาขึ้นทะเบียนเป็นผู้นำเข้ามะพร้าว 3 ราย และมีการนำเข้ามะพร้าวจากอินโดนีเซียแล้วตั้งแต่ต้นเดือนมกราคม 2554

2) การวิเคราะห์ความเสี่ยงศัตรูพืชและการบริหารจัดการการกำจัดศัตรูพืช กรมวิชาการเกษตรได้วิเคราะห์ความเสี่ยงศัตรูพืชของมะพร้าวผลของประเทศมาเลเซีย เวียดนาม อินโดนีเซีย และเสนอผ่านอนุกรรมการด้านการนำเข้าสิ่งต้องห้ามเพื่อการค้าและเพื่อกิจการอื่นแล้ว และนำเสนอผ่านคณะกรรมการกักพืชแล้ว ขณะนี้อยู่ระหว่างพิจารณาจะออกเป็นประกาศของกรมวิชาการและนำลงในราชกิจจานุเบกษาต่อไป ส่วน

การส่งเสริมการขยายการผลิตมะพร้าว กรมส่งเสริมการเกษตรอยู่ระหว่างยกร่าง โครงการเพิ่มประสิทธิภาพการผลิตมะพร้าวเพื่อเสนอกระทรวงเกษตรและสหกรณ์พิจารณาต่อไป

## 7. มาตรการรองรับการเปิดตลาด สินค้ามะพร้าว

### 7.1 การเปิดตลาดภายใต้ WTO และ AFTA

คณะกรรมการพืชน้ำมันและน้ำมันพืช ได้กำหนดมาตรการบริหารการนำเข้าปี 2553 และ 2554 ดังนี้

	การเปิดตลาดนำเข้ามะพร้าวและผลิตภัณฑ์ ปี 2554					
	AFTA		WTO ในโควตา		WTO นอกโควตา	
	ปริมาณ	อากร	ปริมาณ	อากร	ปริมาณ	อากร
มะพร้าวผล	ยกเลิควิเศษ	0%	2,317 ตัน	20%	ไม่ผูกพัน	54%
มะพร้าวเป็นฝอย	ยกเลิควิเศษ	0%	110 ตัน	20%	ไม่ผูกพัน	54%
น้ำมันมะพร้าว	ยกเลิควิเศษ	0%	401 ตัน	20%	ไม่ผูกพัน	52%
เนื้อมะพร้าวแห้ง	ยกเลิควิเศษ	5%	1,157 ตัน	20%	ไม่ผูกพัน	36%

การบริหารการนำเข้าในโควตา

- ผู้นำเข้าต้องขอหนังสือรับรองจาก คต. โดยผู้นำเข้าต้องมีคุณสมบัติ
  - 1) นิติบุคคลและเป็นโรงงานที่ใช้มะพร้าวเป็นวัตถุดิบในการผลิตของตนเอง
  - 2) เปิดดำเนินการอยู่ในปัจจุบัน
  - 3) มีประวัตินำเข้าย้อนหลัง 3 ปี (เฉพาะมะพร้าวฝอย)
- กำหนดช่วงเวลานำเข้า เดือน พ.ย.53-พ.ค.54 และ พ.ย.54-พ.ค.55 (เว้นมะพร้าวฝอย ให้นำเข้าได้ตลอดทั้งปี)

7.2 เพิ่มประสิทธิภาพการค้าในประเทศ ให้ผู้ซื้อปิดป้ายแสดงราคารับซื้อมะพร้าวผล เนื้อมะพร้าวแห้ง เพื่อให้เกิดความเป็นธรรมแก่เกษตรกร

## 8. มาตรการแก้ไขปัญหาในอดีต

### 8.1 ปี 2543

มติคณะกรรมการ คชก. เมื่อ 10 พ.ค.43, 15 มิ.ย.43, 5 ก.ย.43 และ 1 พ.ย.43 อนุมัติ

๑ เงินทุนหมุนเวียนปลอดดอกเบี้ย จำนวน 170 ล้านบาท ให้ อคส. แทรกแซงรับซื้อเนื้อมะพร้าวแห้ง 90% จากเกษตรกร สถาบันเกษตรกร เพื่อจำหน่ายต่อไป

๑ กำหนดราคาเป้าหมายนำเนื้อมะพร้าวแห้ง 90% (ทับสะเก) กก.ละ 10.74 บาท ส่วนแหล่งผลิตอื่นให้กำหนดโดยเทียบเคียงจากฐานราคาเป้าหมายนำเนื้อมะพร้าวแห้ง 90% (ทับสะเก) ด้วยวิธีคำนวณราคาในแต่ละจังหวัดเพิ่ม-ลด ได้ตามสัดส่วนราคาตลาดและคุณภาพสินค้า

๑ ปรับลดราคาแทรกแซงรับซื้อเนื้อมะพร้าวแห้ง 90% (ทับสะเก) เหลือ กก.ละ 7.64 บาท สำหรับแหล่ง

ผลิตอื่นให้ปรับเพิ่ม-ลดตามสัดส่วนราคาตลาดและคุณภาพสินค้า

๑ ระยะเวลาซื้อขาย มี.ย.-พ.ย.43

๑ ระยะเวลาโครงการ มี.ย.43-ก.พ.44

\* ประกาศ ออกส. เมื่อ 30 มี.ย.43 (มติคชก. 15 มี.ย.43) \*\* ประกาศออกส. เมื่อ 10 พ.ย.43 (มติคชก. 1 พ.ย.43)

**ผลการดำเนินงาน**

การรับซื้อ-ขาย	ปริมาณ (ตัน)	ราคาซื้อ (บาท/กก.)	มูลค่า (ล้านบาท)
จ.ประจวบฯ	5,396	10.74* , 7.64**	56.21
จ.ชุมพร	5,719	10.00 , 7.11	55.57
จ.นครศรีฯ	4,135	9.37 , 6.67	38.50
จ.สุราษฎร์ธานี	5,295	9.37 , 6.67	48.87
รวม	20,545	9.89 , 7.02	199.15

**การจำหน่าย ออกส.ประมูลจำหน่ายภายในประเทศทั้งหมด**

สรุปการซื้อ-ขาย	ปริมาณ (ตัน)	ราคาเฉลี่ย(บาท/กก.)	มูลค่า (ล้านบาท)
การรับซื้อ ( มี.ย. – พ.ย.43)	20,545	9.69	199.15
การจำหน่าย (ก.ย.43 – ก.พ.44)	20,545	4.37	89.76
ขาดทุนราคา	-	5.32	109.39
ค่าใช้จ่ายทั้งสิ้น	-	0.35	7.24
ต้นทุนทั้งโครงการ	-	5.67	116.63

**8.2 ปี 2544**

มติคณะกรรมการ คชก. เมื่อ 22 มี.ค.44 1) อนุมัติเงินทุนจำนวน 125 ล้านบาท ให้ ออกส. ดำเนินการแทรกแซงตลาดรับซื้อเนื้อมะพร้าวแห้ง 90% จากเกษตรกรรายย่อยแล้วส่งออก หรือจำหน่ายให้กับผู้ซื้อเพื่อนำไปส่งออก หรือสกัดน้ำมันมะพร้าวแล้วส่งออกทันที ปริมาณแทรกแซง 20,000 ตัน 2) กำหนดราคาเป้าหมายนำเนื้อมะพร้าวแห้ง 90% (ทับสะเก)กก.ละ 8.00 บาท และราคาซื้อขายเนื้อมะพร้าวแห้ง 90% (ทับสะเก)กก.ละ 6.00 บาท สำหรับแหล่งผลิตอื่นให้กำหนดโดยเทียบเคียงจากฐานราคาเป้าหมายนำเนื้อมะพร้าวแห้ง 90%(ทับสะเก) ด้วยวิธีคำนวณราคาในแต่ละจังหวัด เพิ่ม-ลด ได้ตามสัดส่วนราคาตลาดและคุณภาพสินค้า 3) ระยะเวลาซื้อขาย มี.ค.-ส.ค.44 4) ระยะเวลาโครงการ มี.ค.-ต.ค.44

ผลการดำเนินงาน เนื่องจากราคาเนื้อมะพร้าวแห้ง 90% มีแนวโน้มสูงขึ้นใกล้เคียงกับราคาซื้อขายที่ คชก.กำหนด (กก.ละ 6.00 บาท) จึงได้ชะลอการรับซื้อไว้จนถึงสิ้นสุดระยะเวลาโครงการเดือน ต.ค.44 เนื่องจากราคาอยู่ในเกณฑ์ดี

\*\*\*\*\*

## สุกร

	๒๕๕๐	๒๕๕๑	๒๕๕๒	๒๕๕๓	๒๕๕๔ (ประมาณการ)
๑. ผลผลิต (ล้านตัว) : สศก.	๑๓.๕๔๕	๑๒.๐๘๘	๑๑.๗๗๑	๑๒.๑๒๐	๑๒.๓๑๓
๒. การใช้ภายในประเทศ (ล้านตัว) : สศก.	๑๓.๘๘๐	๑๑.๙๐๐	๑๑.๐๗๐	๑๑.๖๑๐	๑๑.๖๔๐
๓. การส่งออกเนื้อสุกร - ปริมาณ (ตัน)	๑๐,๑๙๙	๙,๙๑๖	๙,๒๖๓	๙,๗๒๔	๒,๒๖๒ (ม.ค. - มี.ค.๕๔)
- มูลค่า (ล้านบาท)	๑,๔๓๕	๑,๘๔๔	๑,๗๕๘	๑,๘๙๘	๕๒๘
๔. ต้นทุนการผลิต (บาท/กก.) : สศก.	๔๒.๘๗	๕๓.๒๔	๔๙.๔๓	๕๕.๑๒	๕๘.๕๐ (ก.พ.๕๔)
๕. ราคาสุกรมีชีวิตแหล่งผลิต (บาท/กก.)	๓๙.๙๗	๕๔.๓๘	๕๗.๒๙	๕๘.๓๔	๖๘.๐๙ (เม.ย.๕๔)

### ๖. สถานการณ์ เดือนเมษายน ๒๕๕๔

สถานการณ์/ปัญหา ราคาสุกรมีชีวิตหน้าฟาร์มปรับตัวสูงขึ้น จาก กก.ละ ๖๓ - ๖๔ บาท (มี.ค.๕๔) เป็น กก.ละ ๖๙ - ๗๐ บาท (เม.ย.๕๔) โดยมีสาเหตุจากต้นทุนการผลิตที่สูงขึ้น และปริมาณผลผลิตที่ออกสู่ตลาดลดลง ทั้งจากปัญหาโรคระบาดในภาคเหนือและตะวันออกเฉียงเหนือ รวมทั้งการส่งออกสุกรมีชีวิตไปประเทศเพื่อนบ้านที่ประสบปัญหาโรคระบาดรุนแรงกว่าไทย

### ๗. มาตรการด้านตลาด

๗.๑ ขอความร่วมมือสมาคม และผู้เลี้ยงสุกร ตรึงราคาสุกรมีชีวิต หน้าฟาร์ม กก.ละ ๖๙ - ๗๐ บาท

๗.๒ มาตรการธงฟ้า เชื่อมโยงจัดจำหน่ายหมูธงฟ้า กระจายผ่านจุดจำหน่ายของกรมการค้าภายใน ทั้งในส่วนกลางและภูมิภาค

### ๘. ผลการดำเนินการตามมาตรการ

ราคาสุกรมีชีวิตหน้าฟาร์มในบางพื้นที่ยังคงปรับตัวสูงขึ้น ส่งผลให้ราคาขายปลีกหมูเนื้อแดง ในตลาดสดของพื้นที่ดังกล่าวอยู่ในระดับสูงขึ้นด้วย

### ๙. การกำหนดมาตรการดำเนินการเพิ่มเติม

เพื่อมิให้ประชาชนผู้บริโภคเนื้อสุกรมีภาวะ/ได้รับความเดือดร้อนมากขึ้น ประกอบกับรองนายกรัฐมนตรี (นายไตรรงค์ สุวรรณคีรี) ได้มอบกรมการค้าภายในกำหนดมาตรการชะลอการส่งออกสุกรมีชีวิต เพื่อเพิ่มปริมาณสุกรเข้าสู่ตลาดในประเทศ จึงได้ออกประกาศสำนักงานคณะกรรมการกลางว่าด้วยราคาสินค้าและบริการ จำนวน ๒ ฉบับ ดังนี้

๙.๑ ประกาศราคาสุกร เนื้อสุกรแนะนำ (ประกาศลงวันที่ ๒๙ เม.ย.๕๔) โดยกำหนดราคาขายส่งสุกรมีชีวิตหน้าฟาร์ม และราคาขายปลีกเนื้อสุกร เฉพาะเนื้อแดง (เนื้อสะโพก เนื้อไหล่) ในแต่ละภาค ไม่เกินราคา ดังนี้



## สถิติราคาขายส่ง - ขายปลีก สุกร ปี 2549 - 2554

ปี	ม.ค.	ก.พ.	มี.ค.	เม.ย.	พ.ค.	มิ.ย.	ก.ค.	ส.ค.	ก.ย.	ต.ค.	พ.ย.	ธ.ค.	เฉลี่ย
ราคาขายส่งลูกสุกร นน. 16 กก./ตัว (บาท/ตัว) : (ปี 46-49 เป็นลูกสุกร นน.12 กก./ตัว)													
2549	1,500	1,500	1,500	1,444	1,400	1,321	1,100	1,100	1,100	1,100	1,164	875	1,259
2550	814	800	890	829	700	914	1,175	1,300	1,150	1,064	1,245	1,000	990
2551	1,250	1,760	1,800	1,672	1,321	1,295	1,057	1,290	1,223	1,350	1,400	1,400	1,402
2552	1,470	1,600	1,609	1,819	1,844	1,659	1,500	1,600	1,600	1,600	1,752	1,800	1,654
2553	1,875	1,900	1,900	1,900	1,900	1,900	1,900	1,843	1,718	1,600	1,600	1,600	1,803
2554	1,640	1,932	2,000	2,000									1,893
ราคาขายส่งสุกรมีชีวิต (ฟาร์ม) ณ แหล่งผลิต (บาท/กก.)													
2549	50.55	48.50	48.39	47.88	48.50	47.97	45.97	45.77	45.20	42.21	42.73	37.20	45.91
2550	30.98	32.30	37.88	37.79	37.75	41.07	44.00	46.17	42.80	40.14	45.14	43.56	39.97
2551	48.05	58.55	58.79	57.56	54.61	53.64	51.26	55.95	53.27	55.55	53.30	52.00	54.38
2552	54.15	57.45	58.45	62.10	61.89	58.82	56.05	56.60	56.14	53.17	55.69	57.05	57.30
2553	58.30	61.25	61.50	61.50	61.50	61.50	61.36	59.30	55.73	52.40	53.50	52.25	58.34
2554	53.25	60.18	62.07	68.09									60.90
ราคาขายปลีกเนื้อแดง ตลาด กทม. (บาท/กก.)													
2549	97.50	97.50	97.50	97.50	97.50	96.18	92.50	92.50	92.50	91.79	91.48	87.25	94.31
2550	82.36	78.70	82.02	82.50	81.80	83.05	86.88	87.50	84.20	83.64	90.68	87.50	84.24
2551	90.68	115.79	117.50	113.68	110.58	106.19	105.00	110.88	111.14	111.36	106.75	105.00	108.71
2552	109.25	114.47	112.95	121.41	123.06	116.93	110.00	110.00	110.34	105.95	109.40	112.50	113.02
2553	115.00	118.75	115.00	115.00	115.00	115.00	115.00	115.00	110.23	105.00	105.00	105.00	112.42
2554	105.75	116.32	116.63	131.91									117.65

บาท/กก.

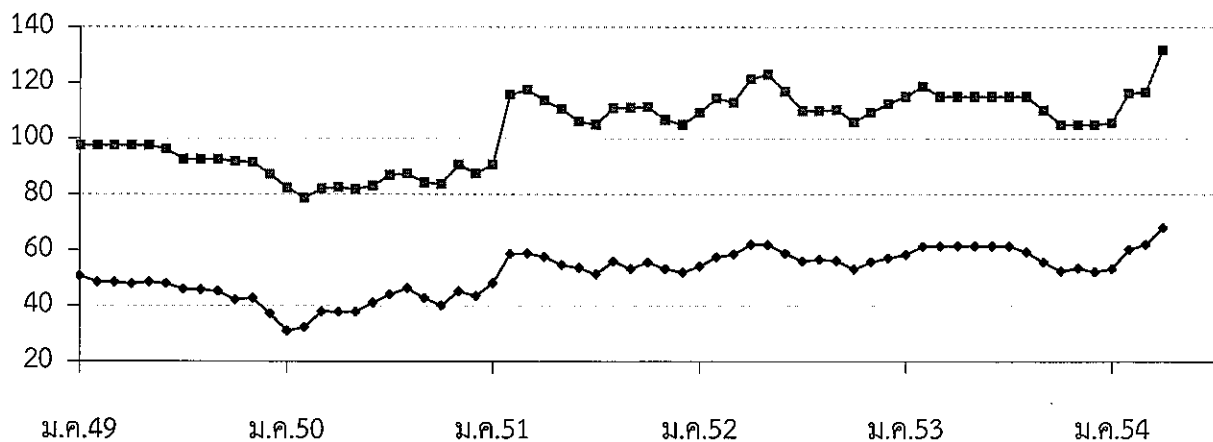

—●— ขายส่งสุกรมีชีวิต

—■— ขายปลีกเนื้อแดง



## ไข่ไก่

	๒๕๕๐	๒๕๕๑	๒๕๕๒	๒๕๕๓	๒๕๕๔ (ประมาณการ)
๑. ผลผลิต (ล้านฟอง)	๘,๙๙๐	๙,๔๒๔	๙,๖๑๘	๙,๗๕๗	๑๐,๐๑๐
๒. การใช้ภายในประเทศ (ล้านฟอง)	๘,๗๔๘	๙,๐๑๗	๙,๒๖๘	๙,๖๐๐	๙,๘๔๙
๓. อัตราการบริโภค (ฟอง/คน/ปี)	๑๓๓	๑๓๖	๑๓๙	๑๔๒	๑๔๕
๔. การส่งออก - ปริมาณ (ล้านฟอง)	๒๔๑	๔๐๖	๓๔๙	๑๔๓	๒๑.๑๒ (ม.ค.- มี.ค.๕๔)
- มูลค่า (ล้านบาท)	๗๔๗	๙๒๐	๘๓๔	๓๗๕	๖๓.๔๖
๕. ต้นทุนการผลิต (บาท/ฟอง)	๑.๙๔	๒.๓๓	๒.๑๘	๒.๒๗	๒.๖๙ (มี.ค.๕๔)
๖. ราคา ไข่ไก่สดคละ (บาท/ฟอง)	๑.๙๒	๒.๒๓	๒.๒๗	๒.๕๕	๓.๐๙ (เม.ย.๕๔)

### ๗. สถานการณ์ เดือนเมษายน ๒๕๕๔

ราคาไข่ไก่คละหน้าฟาร์มปรับตัวสูงขึ้นต่อเนื่อง จากราคาฟองละ ๒.๗๐ บาท (มี.ค.๕๔) เป็นฟองละ ๓.๒๐ บาท (เม.ย.๕๔) ตามภาวะอุปทานไข่ไก่ที่ออกสู่ตลาดลดลงจากปกติวันละ ๒๖ – ๒๗ ล้านฟอง เหลือประมาณวันละ ๒๔ – ๒๕ ล้านฟอง (ข้อมูลที่ประชุม Egg Board เมื่อ ๑๑ มี.ค.๕๔) ซึ่งเป็นผลกระทบจากปัญหาโรคระบาดที่เกิดขึ้นในระบบการเลี้ยง

### ๘. มาตรการด้านตลาด

๘.๑ ขอความร่วมมือสมาคม สหกรณ์ และผู้เลี้ยงไข่ไก่ ตรึงราคา ไข่ไก่คละ หน้าฟาร์ม ฟองละ ๓.๑๐ บาท

๘.๒ ชะลอการส่งออกไข่ไก่ ยกเว้นกรณีที่มีการทำสัญญาซื้อขายไว้ล่วงหน้า

๘.๓ มาตรการธงฟ้า เชื่อมโยงจัดจำหน่ายไข่ไก่ธงฟ้า กระจายผ่านจุดจำหน่ายของกรมการค้าภายใน ทั้งในส่วนกลางและภูมิภาค

๘.๔ ลดต้นทุนการผลิตให้เกษตรกรผู้เลี้ยง โดยเชื่อมโยงเกษตรกรผู้ปลูกข้าวโพดเลี้ยงสัตว์ กับสหกรณ์ผู้เลี้ยงสุกร และไข่ไก่ รวมทั้งสนับสนุนเงินชดเชยดอกเบี้ยเงินกู้เพื่อเก็บสต็อกข้าวโพดฯ ในช่วงต้นฤดู

### ๙. ผลการดำเนินการตามมาตรการ

จากข้อมูลกรมปศุสัตว์ (วันที่ ๒๐ เม.ย.๕๔) สรุปสถานการณ์ด้านโรคระบาดที่เกิดขึ้นในการเลี้ยงไข่ไก่ว่าได้คลี่คลายลงระดับหนึ่งแล้ว ปริมาณผลผลิตไข่ไก่ในระบบไม่ได้ลดลงจากเดิม และเริ่มฟื้นตัวในผู้เลี้ยงบางราย แต่จากการติดตามสถานการณ์ด้านราคาพบว่า มีการปรับสูงขึ้นเป็นฟองละ ๓.๒๐ บาท ในบางพื้นที่

### ๑๐. การกำหนดมาตรการดำเนินการเพิ่มเติม

๑๐.๑ ออกประกาศสำนักงานคณะกรรมการกลางว่าด้วยราคาสินค้าและบริการ จำนวน ๓ ฉบับ

(๑) การแจ้งปริมาณผลผลิตไข่ไก่ (ประกาศลงวันที่ ๒๒ เม.ย.๕๔) กำหนดให้ผู้เลี้ยงไข่ไก่ ที่มีการเลี้ยงไข่ไก่ขึ้นกรงตั้งแต่ ๕๐,๐๐๐ ตัวขึ้นไป แจ้งปริมาณการผลิตไข่ไก่ ปริมาณการจำหน่าย ปริมาณคงเหลือ และสถานที่เก็บไข่ไก่ เป็นรายวัน ตั้งแต่วันจันทร์ที่ ๒๕ เมษายน ๒๕๕๔ โดยให้แจ้งเป็นประจำทุกสัปดาห์ ภายในวันจันทร์ของสัปดาห์ถัดไป (เริ่ม ๒ พ.ค.๕๔)



## สถิติราคาขายส่ง - ขายปลีก ไข่ไก่

ปี 2549 - 2554

ปี	ม.ค.	ก.พ.	มี.ค.	เม.ย.	พ.ค.	มิ.ย.	ก.ค.	ส.ค.	ก.ย.	ต.ค.	พ.ย.	ธ.ค.	เฉลี่ย
ราคาขายส่งลูกไก่ทั่วไป (บาท/ตัว)													
2549	14.50	12.82	13.37	16.50	16.50	16.50	14.24	14.32	13.20	11.50	14.09	13.03	14.21
2550	13.74	16.45	17.50	17.50	18.95	19.50	19.50	19.50	19.50	19.50	19.50	15.68	18.07
2551	8.64	11.70	20.55	21.50	21.50	19.88	15.88	15.50	17.14	17.82	17.00	19.00	17.18
2552	17.50	17.50	19.82	27.30	27.39	26.50	26.50	28.15	28.05	24.64	24.55	25.45	24.45
2553	23.00	24.00	24.22	23.50	26.50	28.41	26.90	25.50	25.50	25.50	25.50	25.50	25.34
2554	25.50	25.50	26.28	27.50									26.20
ราคาขายส่งไข่ไก่สด คณะ ณ แหล่งผลิต (บาท/ฟอง)													
2549	1.63	1.50	1.73	1.71	1.78	1.78	1.70	1.74	1.61	1.60	1.84	1.72	1.70
2550	1.79	1.83	1.74	1.74	1.97	2.00	2.05	2.10	2.17	1.95	1.96	1.74	1.92
2551	1.76	2.16	2.48	2.41	2.43	2.29	2.10	2.28	2.39	2.09	2.16	2.17	2.23
2552	1.84	1.90	2.09	2.42	2.36	2.38	2.46	2.60	2.40	2.13	2.30	2.30	2.27
2553	2.08	2.51	2.38	2.42	2.58	2.76	2.79	2.70	2.60	2.54	2.59	2.60	2.55
2554	2.65	2.70	2.90	3.09									2.84
ราคาขายปลีกไข่ไก่ เบอร์ 3 ณ ตลาด กทม. (บาท/ฟอง)													
2549	2.17	2.01	2.16	2.19	2.23	2.23	2.15	2.19	2.15	2.15	2.29	2.18	2.18
2550	2.15	2.17	2.16	2.16	2.38	2.45	2.45	2.45	2.52	2.34	2.34	2.25	2.32
2551	2.27	2.56	2.82	2.85	2.85	2.75	2.57	2.64	2.84	2.53	2.52	2.59	2.65
2552	2.39	2.45	2.60	2.78	2.79	2.75	2.81	2.95	2.83	2.67	2.70	2.72	2.70
2553	2.59	2.86	2.78	2.77	2.93	3.11	3.14	3.05	2.95	2.95	2.95	2.95	2.92
2554	3.00	3.05	3.25	3.47									3.19

บาท/ฟอง

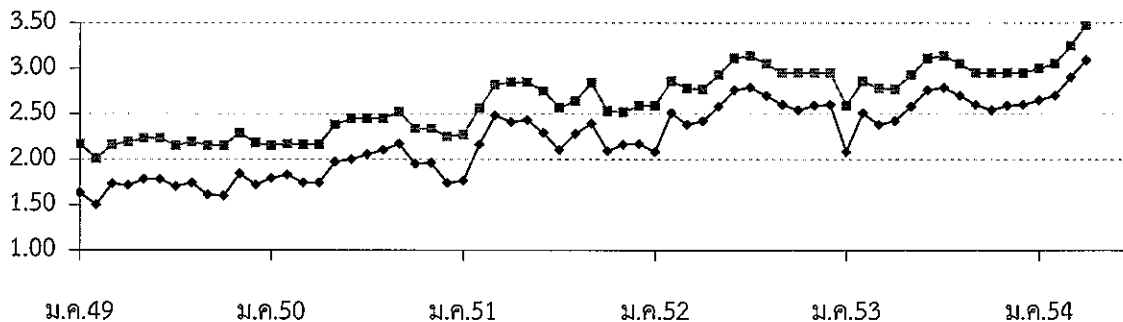

—●— ขายส่งไข่ไก่สด คณะ ณ แหล่งผลิต

—■— ขายปลีกไข่ไก่ เบอร์ 3 กทม.

# กึ่งกำมกราม

๑. ผลผลิต (ที่มา : กรมประมง * ประมาณการ)	ปี ๒๕๕๑	ปี ๒๕๕๒	ปี ๒๕๕๓	๒๕๕๔	
ผลผลิตไทย (ตัน)	๓๓,๑๘๙	๓๒,๑๗๕	๒๕,๖๐๖	๒๙,๗๖๖*	
มูลค่า (ล้านบาท)	๔,๑๗๘	๔,๕๐๕	๓,๖๓๖	๔,๓๑๖	
พื้นที่ (ไร่)	๙๗,๙๙๑	๙๕,๐๐๐	๙๓,๕๐๐	๙๒,๓๘๐	
ฟาร์ม (ราย)	๗,๑๔๓	๖,๗๐๐	๖,๗๕๐	๖,๗๒๕	
ฟาร์มมาตรฐาน GAP (ราย)			๔๘๕		
บริโภคภายในประเทศ (ตัน)	๒๖,๕๕๑	๒๕,๗๔๐	๒๐,๔๘๕	๒๓,๘๑๒	
<b>๒. การนำเข้าและส่งออกกึ่งกำมกรามและผลิตภัณฑ์</b>					
การนำเข้า	ปริมาณ (ตัน)		๓๐	๒๐	-
	มูลค่า (ล้านบาท)		๙	๕	-
การส่งออก	ปริมาณ (ตัน)		๒,๒๖๒	๒,๓๑๙	๐.๗๘๖
	มูลค่า (ล้านบาท)		๕๑๙	๓๙๗	๐.๔๕๑
(ม.ค.-มี.ค.๕๔)					
๓. ราคาขายส่งตลาด กทม. ขนาด ๑๕-๑๖ ตัว/กก.(บาท/กก.)	๑๗๒	๑๕๒	๑๕๒	๑๘๓	
ราคาขายปลีกตลาด กทม. ขนาด ๑๕-๑๖ ตัว/กก.(บาท/กก.)	๒๕๐	๒๕๐	๒๕๐	๒๕๐	
(ที่มา : กรมการค้าภายใน)				(เม.ย.๕๔)	

## ๔. แหล่งผลิตสำคัญของโลก จีน (รายใหญ่ของโลกมีผลผลิตกว่า ๓๐๐,๐๐๐ ตัน/ปี)

เวียดนาม อินโดนีเซีย อินเดีย บังคลาเทศ ไต้หวัน และไทย

แหล่งผลิตสำคัญของไทย ภาคกลาง ๗๖.๑% (สุพรรณบุรี ราชบุรี นครปฐม)

ภาคตะวันออก ๙.๔% (ฉะเชิงเทรา ปราจีนบุรี ชลบุรี)

ภาคตะวันออกเฉียงเหนือ ๘.๙% (กาฬสินธุ์)

ภาคใต้ ๔.๕% (นครศรีธรรมราช) ภาคเหนือ ๑.๑% (เชียงใหม่)

ตลาดส่งออกหลัก จีน (๔๓.๖%) สหรัฐอเมริกา (๑๗.๒%) เวียดนาม (๙.๑%)

## ๕. สถานการณ์การผลิตและการส่งออก

๕.๑ การผลิต ไทย คาดการณ์ผลผลิตกึ่งกำมกรามจากการเพาะเลี้ยง ปี ๒๕๕๔ มีประมาณ ๒๙,๗๖๖ ตัน ลดลงจาก ปี ๒๕๕๓ ซึ่งมีผลผลิต ๒๕,๖๐๖ ตัน ประมาณ ๑๖.๒๔% เนื่องจากได้รับความเสียหายจากภัยธรรมชาติ โดยเฉพาะในภาคตะวันออกเฉียงเหนือ และภาคกลาง ส่วนใหญ่บริโภคภายในประเทศ ๘๐% (ในรูปแบบมีชีวิต)

### ๕.๒ การส่งออก

ปี ๒๕๕๓ ไทยส่งออกกึ่งกำมกรามและผลิตภัณฑ์ ปริมาณ ๒,๓๑๙ ตัน มูลค่า ๓๙๗ ล้านบาท โดยส่วนใหญ่ส่งออกในรูปแบบกึ่งกำมกรามแช่เย็นจนแข็ง ๙๙.๘% ตลาดหลักคือ จีน สหรัฐอเมริกา และเวียดนาม

## ๖. สถานการณ์ด้านราคา

ผลผลิตช่วง เม.ย.๕๔ ออกสู่ตลาดลดลง ส่งผลให้ราคาขายส่งกึ่งกำมกรามในตลาด กทม. เพิ่มขึ้นจากเดือนที่ผ่านมา และสูงกว่าช่วงเดียวกันของปีก่อน ร้อยละ ๗.๕๙ และ ๒๓.๔๓ ตามลำดับ แนวโน้มคาดว่าราคาจะเคลื่อนไหวในเกณฑ์สูง เนื่องจากสภาพอากาศแปรปรวนทำให้กุ้งเจริญเติบโตช้า

ราคาขายส่ง ตลาด กทม. (บาท/กก.)

ขนาด (ตัว/กก.)	เม.ย.๕๓	เม.ย.๕๔	%Δ
๑๕-๑๖	๑๔๘.๐๙	๑๘๒.๗๙	๒๓.๔๓

\*\*\*\*\*

## ราคาทุ้งทุ้งกรมตลาด กทม.

หน่วย : บาท/กก.

	ม.ค.	ก.พ.	มี.ค.	เม.ย.	พ.ค.	มิ.ย.	ก.ค.	ส.ค.	ก.ย.	ต.ค.	พ.ย.	ธ.ค.	เฉลี่ย
<b>ราคาขายส่ง</b>	<b>ขนาดกลาง 15-16 ตัว/กก.</b>												
<b>2551</b>	170.36	177.88	178.76	180.28	180.00	179.64	177.74	170.25	170.00	168.75	160.38	153.63	<b>172.31</b>
<b>2552</b>	154.00	153.29	149.66	151.00	154.86	154.43	150.75	149.63	150.34	150.24	150.60	150.13	<b>151.58</b>
<b>2553</b>	149.13	148.19	149.09	148.09	147.78	149.77	156.38	150.50	153.64	151.38	132.95	184.50	<b>151.78</b>
<b>2554</b>	176.75	171.39	169.89	182.79									<b>175.21</b>
<b>ราคาขายปลีก</b>	<b>ขนาดกลาง 15-16 ตัว/กก.</b>												
<b>2551</b>	250.00	250.00	250.00	250.00	250.00	250.00	250.00	250.00	250.00	250.00	250.00	250.00	<b>250.00</b>
<b>2552</b>	250.00	250.00	250.00	250.00	250.00	250.00	250.00	250.00	250.00	250.00	250.00	250.00	<b>250.00</b>
<b>2553</b>	250.00	250.00	250.00	250.00	250.00	250.00	250.00	250.00	250.00	250.00	250.00	250.00	<b>250.00</b>
<b>2554</b>	250.00	250.00	250.00	250.00									<b>250.00</b>

ที่มา : กรมการค้าภายใน

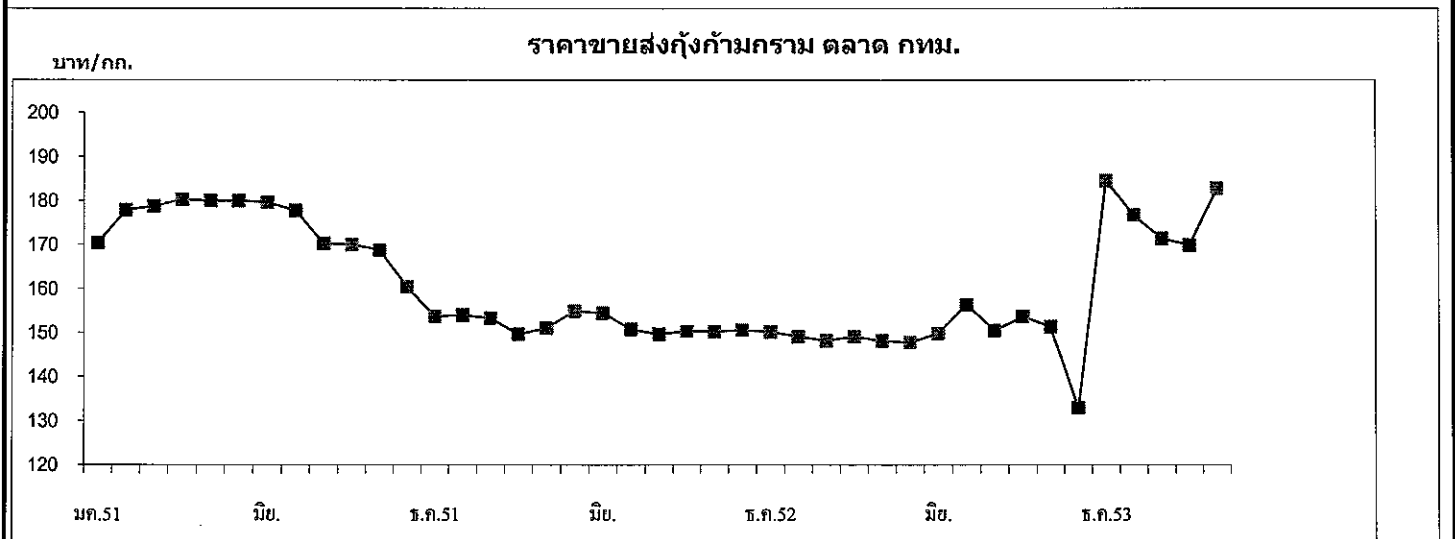

กรมการค้าภายใน

สำนักส่งเสริมการค้าสินค้าเกษตร

กลุ่มงานปศุสัตว์และสัตว์น้ำ





# ปลานิล

๑. ผลผลิต (ที่มา : กรมประมง * ประมาณการ)	ปี ๒๕๕๑	ปี ๒๕๕๒	ปี ๒๕๕๓	๒๕๕๔
ผลผลิตโลก (ตัน)	๒,๘๐๐,๐๐๐	๒,๓๒๐,๐๐๐	๓,๗๐๐,๐๐๐	๓,๐๐๐,๐๐๐*
ผลผลิตไทย (ตัน)	๑๙๕,๙๐๐	๒๑๐,๐๒๑	๑๗๙,๒๔๑	๒๑๔,๒๕๐*
ฟาร์มปลานิลที่ได้มาตรฐาน GAP (ฟาร์ม)			๑,๕๖๘	๑,๕๘๙
๒. การนำเข้าปลานิลและผลิตภัณฑ์ ปริมาณ (ตัน)	๑๙๘.๔๔	๔๒๓.๓๐	๓๓๖.๑๖	๔๒.๔๔
มูลค่า (ล้านบาท)	๒๗.๑๖	๔๔.๖๑	๒๓.๙๔	๗.๘๒
			(ม.ค.-ธ.ค.๕๓)	(ม.ค.-มี.ค.๕๔)
การส่งออกปลานิลและผลิตภัณฑ์ ปริมาณ (ตัน)	๑๙,๗๔๕.๑๙	๑๔,๑๐๓.๘๑	๑๒,๙๕๖.๔๓	๒,๔๓๕.๙๔
มูลค่า (ล้านบาท)	๑,๒๙๘.๙๙	๑,๑๕๓.๒๒	๖๖๘.๙๙	๑๕๐.๒๗
			(ม.ค.-ธ.ค.๕๓)	(ม.ค.-มี.ค.๕๔)
๓. ต้นทุนการผลิต (ที่มา : กรมประมง)				
ปลานิลในบ่อดินเลี้ยงด้วยอาหารเม็ด (บาท/กก.)		๔๒.๑๘		
๔. ราคาขายส่งตลาด กทม. ขนาดกลาง ๓-๔ ตัว/กก.(บาท/กก.)	๓๖.๗๐	๔๓.๑๙	๔๒.๕๓	๔๘.๙๗
ราคาขายปลีกตลาด กทม. ขนาดกลาง ๓-๔ ตัว/กก.(บาท/กก.)	๔๒.๒๙	๖๓.๗๒	๖๙.๒๕	๗๕.๐๐
(ที่มา : กรมการค้าภายใน)				(มี.ค.๕๔)
๕. ตลาดส่งออกหลัก สหรัฐอเมริกา (๕๔%) ซาอุดีอาระเบีย (๒๒%) แคนาดา (๘%) คูเวต (๖%) ตลาดส่งออกใหม่ ตะวันออกกลาง และรัสเซีย ประเทศคู่แข่ง จีน อียิปต์ และไต้หวัน				

## ๖. สถานการณ์การผลิตและการส่งออก

### ๖.๑ การผลิต

โลก ปี ๒๕๕๓ ผลผลิตโลกมีประมาณ ๓.๗ ล้านตัน โดยคาดว่าจีนผลผลิตจะลดลงประมาณ ๒๐% เนื่องจากสภาพอากาศหนาวเย็นและภัยธรรมชาติ รวมทั้งปีที่ผ่านมาจากภาวะวิกฤติเศรษฐกิจโลก ส่งผลให้กำลังซื้อลดลง ราคาปลานิลตลาดโลกจึงลดลงด้วย เกษตรกรจึงหันไปเลี้ยงปลาชนิดอื่นที่ราคาขายค่อนข้างแน่นอนและอัตราการรอดสูงกว่าแทน

ไทย คาดการณ์ผลผลิตปลานิล ปี ๒๕๕๔ มีผลผลิตประมาณ ๒๑๔,๒๕๐ ตัน เพิ่มขึ้นจากปี ๒๕๕๓ ซึ่งมีผลผลิต ๑๗๙,๒๔๑ ตัน ประมาณ ๑๙.๕๓% บริโภคภายในประเทศ ๗๐% (บริโภคสด ๙๐% แปรรูป ๑๐%) และส่งออก ๓๐%

### ๖.๒ การส่งออก

ไทยส่งออกปลานิลและผลิตภัณฑ์ ในรูปปลานิลแช่แข็ง ประมาณ ๗๘% ของการส่งออกของไทย การส่งออกปลานิลไปต่างประเทศ มี.ค.-มี.ค.๕๔ มีปริมาณการส่งออกรวมทั้งสิ้น ๒,๔๓๕.๙๔ ตัน มูลค่า ๑๕๐.๒๗ ล้านบาท ส่งออกในรูปปลานิลสดแช่เย็นจนแข็ง ประมาณร้อยละ ๘๓ ตลาดหลักคือ สหรัฐอเมริกา (เป็นผู้นำเข้าปลานิลรายใหญ่ของโลก)

## ๗. สถานการณ์ด้านราคา

ผลผลิตในช่วง มี.ค. ๕๔ ออกสู่ตลาดมากขึ้น ส่งผลให้ ราคาขายส่งปลานิลในตลาด กทม. ลดลงจากเดือนที่ผ่านมามี ๓.๑ บาท/กก. (ร้อยละ ๕.๙๕) แต่สูงกว่าช่วงเดียวกันของปีก่อน ๑๗.๔๗ บาท/กก. (ร้อยละ ๕๕.๔๖) คาดว่าผลผลิตจะลดลง เนื่องจากอากาศแปรปรวนทำให้ปลาเจริญเติบโตช้าและน้ำท่วมภาคใต้ในช่วงต้น เม.ย. ส่งผลให้ผลผลิตทางภาคใต้ลดลง ราคามีแนวโน้มเคลื่อนไหวอยู่ในเกณฑ์สูง

\*\*\*\*\*

กรมการค้าภายใน กระทรวงพาณิชย์  
พฤษภาคม ๒๕๕๔



	ม.ค.	ก.พ.	มี.ค.	เม.ย.	พ.ค.	มิ.ย.	ก.ค.	ส.ค.	ก.ย.	ต.ค.	พ.ย.	ธ.ค.	เฉลี่ย
<b>ราคาขายส่งปลาช่อน</b>		ขนาดกลาง 2-3 ตัว/กก.											
2551	85.60	85.38	85.95	88.33	94.47	102.55	88.69	94.00	96.36	94.32	95.00	92.38	<b>91.92</b>
2552	89.75	88.82	93.30	96.50	93.61	92.39	92.13	91.63	91.70	94.88	92.74	93.63	<b>92.59</b>
2553	89.85	76.11	77.27	77.94	84.17	79.55	82.25	86.75	88.75	84.25	85.34	90.63	<b>83.57</b>
2554	92.63	88.55	88.48	96.03									<b>91.42</b>
<b>ราคาขายปลีกปลาช่อน</b>		ขนาดกลาง 2-3 ตัว/กก.											
2551	110.00	110.00	110.00	110.00	110.00	111.90	115.00	117.00	125.00	125.00	125.00	125.00	<b>116.16</b>
2552	125.00	125.00	125.00	125.00	125.00	125.00	125.00	125.00	125.00	125.00	125.00	125.00	<b>125.00</b>
2553	125.00	125.00	125.00	125.00	125.00	108.18	105.00	114.00	115.00	115.00	115.91	135.00	<b>119.42</b>
2554	135.00	135.00	135.00	143.24									<b>137.06</b>
<b>ราคาขายส่งปลาดุก(บักอูย)</b>		ขนาดกลาง 2-3 ตัว/กก.											
2551	32.52	32.60	32.50	32.61	34.37	32.83	33.10	33.30	35.50	33.64	32.80	34.00	<b>33.31</b>
2552	34.33	35.66	36.23	36.43	36.14	36.18	35.00	35.23	35.39	35.43	35.86	35.10	<b>35.58</b>
2553	35.60	32.81	34.48	35.32	36.72	37.70	40.03	37.60	37.52	37.73	41.32	36.13	<b>36.91</b>
2554	36.38	33.97	32.09	28.53									<b>32.74</b>
<b>ราคาขายปลีกปลาดุก(บักอูย)</b>		ขนาดกลาง 2-3 ตัว/กก.											
2551	47.50	67.50	47.50	47.50	47.50	47.50	47.50	47.50	47.50	47.50	47.50	48.00	<b>49.21</b>
2552	56.75	57.50	57.50	57.50	57.50	57.50	57.50	57.50	57.50	57.50	57.50	57.50	<b>57.44</b>
2553	65.00	57.50	57.50	57.50	57.50	57.50	57.50	57.50	57.50	57.50	57.50	57.50	<b>58.13</b>
2554	57.50	57.50	57.50	57.50									<b>57.50</b>
<b>ราคาขายส่งปลานิล</b>		ขนาดกลาง 3-4 ตัว/กก.											
2551	31.81	31.23	30.55	31.28	33.24	38.21	41.21	41.28	41.00	40.82	40.65	39.10	<b>36.70</b>
2552	41.23	40.11	44.86	42.80	44.22	45.77	43.83	43.00	45.41	45.83	43.17	38.08	<b>43.19</b>
2553	36.48	36.53	34.02	31.50	40.69	37.75	47.35	48.65	48.98	54.20	46.93	47.33	<b>42.53</b>
2554	50.08	53.87	52.07	48.97									<b>51.25</b>
<b>ราคาขายปลีกปลานิล</b>		ขนาดกลาง 3-4 ตัว/กก.											
2551	47.50	47.50	47.50	47.50	47.50	47.50	47.50	49.00	52.50	52.50	52.50	52.50	<b>49.29</b>
2552	56.50	59.34	63.75	65.00	65.00	65.00	65.00	65.00	65.00	65.00	65.00	65.00	<b>63.72</b>
2553	65.00	65.00	65.00	65.00	65.00	65.00	66.00	75.00	75.00	75.00	75.00	75.00	<b>69.25</b>
2554	75.00	75.00	75.00	75.00									<b>75.00</b>

ที่มา : กรมการค้าภายใน

บาท/กก.

ราคาขายส่งปลาน้ำจืด

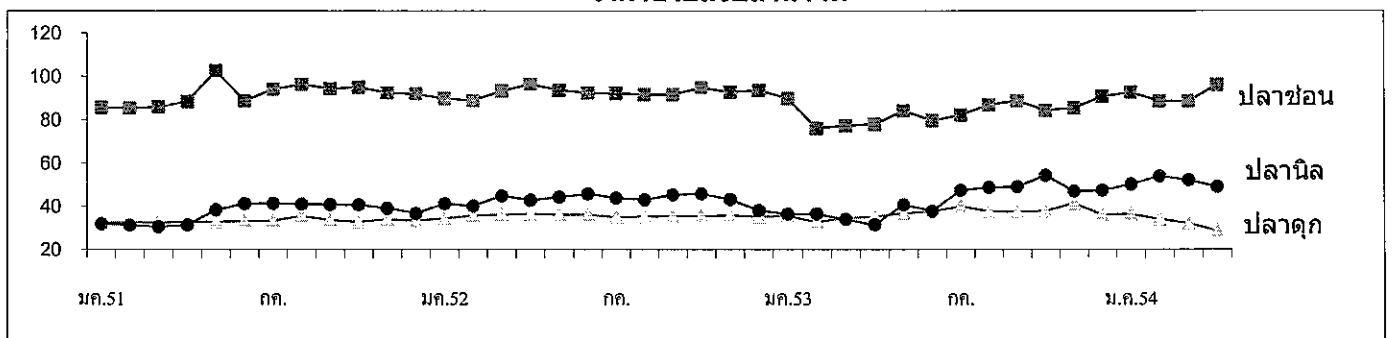

กรมการค้าภายใน

สำนักส่งเสริมการค้าสินค้าเกษตร

กลุ่มงานปลุสัตว์และสัตว์น้ำ

## เกลือทะเล

๑. ผลผลิตและความต้องการใช้	ปี ๒๕๕๐	ปี ๒๕๕๑	ปี ๒๕๕๒	ปี ๒๕๕๓	ปี ๒๕๕๔*
ผลผลิตไทย (ตัน)	๑,๐๖๘,๑๒๕	๙๓๗,๕๔๓	๘๖๕,๘๘๕	๘๘๓,๔๑๙	๙๕๘,๕๐๐
ความต้องการใช้ (ตัน)	๑,๐๖๗,๗๔๒	๙๓๘,๐๘๘	๘๘๕,๒๖๘	๘๘๖,๐๔๓	๙๖๐,๐๐๐
การนำเข้า ปริมาณ (ตัน)	๑,๐๕๓	๒,๘๖๘	๒๓,๓๐๗	๒,๘๕๘	๖๐๐
มูลค่า (ล้านบาท)	๒.๑๕๖	๘.๔๗๗	๕๗.๑๔๒	๑๒.๖๘๓	๒.๙๔๕
การส่งออก ปริมาณ (ตัน)	๑,๔๓๖	๒,๓๒๓	๓,๙๒๔	๒๓๔	๖๓
มูลค่า (ล้านบาท)	๒.๐๘๘	๕.๑๗๐	๑๐.๘๘๖	๒.๓๖๓	๐.๕๗๖
๒. ราคา (บาท/ตัน)	๙๒๓	๑,๗๘๓	๑,๕๗๖	๙๗๗	๑,๖๙๔
๓. ต้นทุน (บาท/ตัน)	๗๓๓	๗๓๓	๗๓๓	๗๔๙	๘๐๖

\* ประมาณการ

## ๔. สภาพปัญหา/สาเหตุ

๔.๑ ผลผลิตเกลือทะเลจะออกสู่ตลาดพร้อมกันจำนวนมากช่วงฤดูแล้ง (มี.ค.- เม.ย.) ราคาจึงจะปรับลดลง

๔.๒ เกษตรกรรายย่อยที่ไม่มียุ่งฉางสำหรับเก็บรักษาผลผลิต ต้องจำหน่ายผลผลิตก่อนฤดูฝน ทำให้ได้รับราคาต่ำ

๔.๓ กลุ่มเกษตรกรขาดเงินทุนหมุนเวียนในการรวบรวมรับซื้อเกลือจากสมาชิก

๔.๔ ภาคอุตสาหกรรมมีความต้องการใช้เกลือสินเธาว์ทดแทนเกลือทะเลมากขึ้น เนื่องจากเกลือสินเธาว์มีคุณสมบัติที่เหมาะสมสำหรับการใช้ภายในอุตสาหกรรมมากกว่าเกลือทะเล

## ๕. มาตรการและผลการดำเนินการ

๕.๑ มติ คชก.(๒๖ มี.ค.๕๓,๑๑ มี.ค.๕๔ และ ๒๐ เม.ย.๕๔) อนุมัติเงินจ่ายขาด วงเงินรวม ๑,๒๖๖,๐๐๐ บาท ให้ ธ.ก.ส.เพื่อชดเชยดอกเบี้ยเงินกู้ของเกษตรกรชาวนาเกลือจังหวัดเพชรบุรี ในอัตราร้อยละ ๓ ต่อปี ระยะเวลา ๘ เดือน สำหรับการกู้ยืมเงินตามโครงการช่วยเหลือเกษตรกรชาวนาเกลือเพื่อชะลอการจำหน่ายผลผลิตเกลือทะเลจังหวัดเพชรบุรี และโครงการช่วยเหลือเกษตรกรชาวนาเกลือเพื่อสร้างยุ่งฉางหรือปรับปรุงยุ่งฉางเก็บเกลือทะเลจังหวัดเพชรบุรี วงเงินกู้ยืมไม่เกินรายละ ๓๐๐,๐๐๐ บาท ระยะเวลาดำเนินการ ๑ เม.ย.-๓๐ พ.ย.๕๓ ขยายเวลาชดเชยเป็นสิ้นสุด ก.พ.๕๔ และขยายเวลาโครงการเป็นสิ้นสุด พ.ค.๕๔ เพื่อให้ ธ.ก.ส.เบิกเงินชดเชยดอกเบี้ยเงินกู้ของเกษตรกรตามโครงการฯ ที่ค้างค้างและปิดบัญชีโครงการ

๕.๒ ผลการดำเนินการ มีเกษตรกรเข้าร่วมโครงการ ๕๗ ราย ธ.ก.ส.จ่ายเงินกู้ให้เกษตรกรรวมทั้งสิ้น ๑๑.๖๗ ล้านบาท วงเงินชดเชย ๐.๑๗ ล้านบาท

## ๖. การจัดประเภทกิจกรรมการทำนาเกลือ

คณะรัฐมนตรีได้ให้ความเห็นชอบ (๑ มี.ค.๕๔) ตามข้อเสนอของกระทรวงเกษตรและสหกรณ์ที่กำหนดให้การทำนาเกลือในส่วนที่เป็นเกลือสมุทรเป็น “เกษตรกรรม” และผู้ทำนาเกลือ เป็น “เกษตรกร”

## ๗. การแก้ไขปัญหาในปี ๒๕๕๔

จังหวัดเพชรบุรีขอรับการสนับสนุนเงินจากกองทุนรวมฯ วงเงิน ๒.๑๖๙ ล้านบาท เพื่อชดเชยดอกเบี้ยเงินกู้ ธ.ก.ส. ให้เกษตรกรในอัตราร้อยละ ๓ ต่อปี เป็นเวลา ๑ ปี (มี.ค.๕๔ -ก.พ.๕๕) สำหรับการกู้ยืมตามโครงการช่วยเหลือเกษตรกรชาวนาเกลือ จังหวัดเพชรบุรี ปี ๒๕๕๓/๕๔ ขณะนี้อยู่ระหว่างจังหวัดเพชรบุรีปรับโครงการตามข้อสั่งเกตของคณะกรรมการ คชก. (๑๑ มี.ค.๕๔)

#### ๘. สถานการณ์ปัจจุบัน

สภาพอากาศแปรปรวน มีฝนตกในแหล่งผลิต เป็นอุปสรรคต่อการทำนาเกลือ เกษตรกรไม่สามารถตากเกลือได้ ปริมาณผลผลิตออกสู่ตลาดน้อยกว่าความต้องการของตลาดที่ยังมีสูง ราคาเกษตรกรขายได้ ณ แหล่งผลิตจังหวัด เพชรบุรี สมุทรสาคร และสมุทรสงคราม ในเดือนนี้ ปรับตัวสูงขึ้นต่อเนื่องจากช่วงปลายเดือนก่อน และเริ่มอ่อนตัวลง ในช่วงสัปดาห์สุดท้ายของเดือนเป็นผลจากสภาพอากาศที่เริ่มกลับเข้าสู่ภาวะปกติตามฤดูกาลเอื้ออำนวยให้การผลิตเกลือได้ผลดี ผลผลิตเริ่มทยอยออกสู่ตลาดมากขึ้น ราคาเดือน เม.ย.๕๔ เฉลี่ยตันละ ๑,๖๙๔ บาท สูงขึ้นจากเดือนก่อนที่มีราคาเฉลี่ยตันละ ๙๕๐ บาท คิดเป็นร้อยละ ๘๐.๒๖

#### ๙. แนวโน้มสถานการณ์

ผลจากสภาพอากาศที่ร้อนขึ้นตามฤดูกาล แดดจัด เอื้ออำนวยให้การผลิตเกลือทะเลได้ผลดี ส่งผลให้ ปริมาณผลผลิตออกสู่ตลาดมากขึ้นเป็นลำดับ สอดคล้องกับความต้องการของตลาดยังมีอย่างต่อเนื่อง ราคา มีแนวโน้มอ่อนตัวลงตามภาวะการผลิต แต่จะยังคงเคลื่อนไหวอยู่ในเกณฑ์สูงกว่าเดือนก่อน

\*\*\*\*\*

กรมการค้าภายใน กระทรวงพาณิชย์

พฤษภาคม ๒๕๕๔

Agri\_๓๔/เกลือทะเล/รายงาน/รายเดือน/ปี ๒๕๕๔

## ราคาเกลือทะเลที่เกษตรกรขายได้

หน่วย : บาท/ตัน

ปี	ม.ค.	ก.พ.	มี.ค.	เม.ย.	พ.ค.	มิ.ย.	ก.ค.	ส.ค.	ก.ย.	ต.ค.	พ.ย.	ธ.ค.	เฉลี่ย
2548	723	739	722	714	695	707	700	711	700	700	695	695	708
2549	800	796	788	789	708	667	711	753	778	767	782	839	765
2550	964	810	660	539	711	954	1,035	1,054	1,093	1,111	1,100	1,050	923
2551	983	961	989	1,049	1,517	2,056	2,233	2,238	2,250	2,250	2,342	2,533	1,783
2552	1,731	1,003	1,058	1,133	1,672	2,114	2,091	1,958	1,847	1,575	1,422	1,304	1,576
2553	1,089	1,303	1,140	1,047	858	807	969	969	938	889	850	867	977
2554	831	822	940	1,694									1,072

หมายเหตุ : เป็นราคาเฉลี่ยเกษตรกรขายได้จังหวัดเพชรบุรี สมุทรสาคร และสมุทรสงคราม

ที่มา : สำนักงานการค้าภายในจังหวัดเพชรบุรี สมุทรสาคร และสมุทรสงคราม

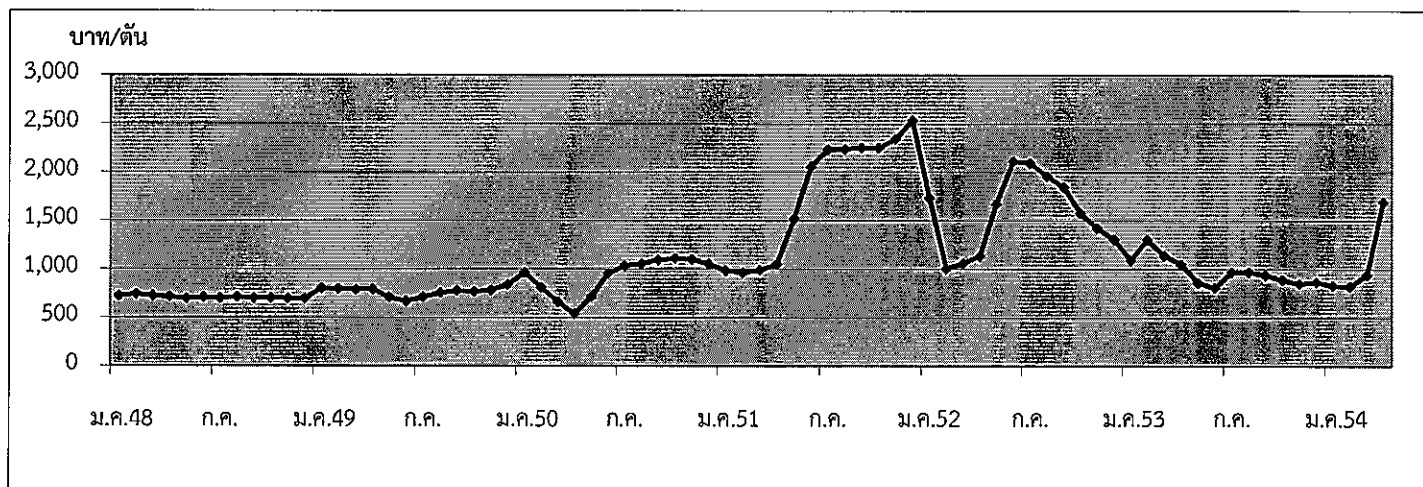

กรมการค้าภายใน กระทรวงพาณิชย์

พฤษภาคม 2554

## ถั่วเหลือง

1. ผลผลิตและการใช้ (ล้านตัน)	ปี 49/50	ปี 50/51	ปี 51/52	ปี 52/53	ปี 53/54	
1.1 ผลผลิตพืชน้ำมันโลก	403.51	391.39	396.31	441.60	446.97 <sup>(มก.54)</sup>	
1.2 ผลผลิตถั่วเหลือง						
1.2.1 โลก	236.233	220.400	211.952	260.222 <sup>(ประมาณการ)</sup>	260.972 <sup>(ประมาณการ)</sup>	
1.2.2 ไทย	0.215	0.201	0.187	0.176	0.177	
- ถั่วฤดูแล้ง	0.143	0.132	0.135	0.124	0.125	
- ถั่วฤดูฝน	0.072	0.069	0.052	0.052	0.052	
1.3 ความต้องการใช้	1.753	1.923	1.720	1.994	2.076	
	<b>ปี 50</b>	<b>ปี 51</b>	<b>ปี 52</b>	<b>ปี 53</b>	<b>ปี 54</b>	
1.4 นำเข้า	1.541	1.723	1.535	1.819	0.482 <sup>(มก-มก.54)</sup>	
1.5 ส่งออก	0.0027	0.0012	0.0013	0.0010	0.00009	
ไทยนำเข้าจาก	บราซิล 71% สหรัฐอเมริกา 13% อาร์เจนตินา 11% กัมพูชา 3% แคนาดา 1%					
ไทยส่งออกไป	เวียดนาม 43% กัมพูชา 21% สหรัฐอเมริกา 13% มัลดีฟส์ 6% ฟิลิปปินส์ 5% จีน 5% อาร์เจนตินา 2%					
Contract Farming	จัดทำแผนการลงทุนโดยคณะกรรมการจัดทำแผนการลงทุนเกษตรแบบมีสัญญา กับประเทศเพื่อนบ้าน กรมการค้าต่างประเทศ					
	เป้าหมาย (ผ่านคณะ กก.)		นำเข้าจริง			
	ปี 50/51 = 59,030 ตัน		พม่า - ลาว - กัมพูชา 4,968 ตัน			
	ปี 51/52 = 199,163 ตัน		พม่า - ลาว 2,087 ตัน กัมพูชา 197,076 ตัน			
	<b>ปี 49/50</b>	<b>ปี 50/51</b>	<b>ปี 51/52</b>	<b>ปี 52/53</b>	<b>ปี 53/54</b>	
2. ต้นทุนการผลิต (บาท/กก.)	9.47	10.11	11.64	11.69	11.75	
3. แหล่งผลิตสำคัญ (มก.54)						
	จังหวัด	พื้นที่ (ไร่)	ผลผลิต (ตัน) %		ผลผลิต/ไร่ (กก.)	
1	เชียงใหม่	101,363	29,665	17	292	
2	แพร่	81,167	19,051	11	234	
3	แม่ฮ่องสอน	60,360	18,826	11	303	
4	เลย	61,321	15,997	9	260	
5	ตาก	50,758	12,932	7	254	
6	อุดรธานี	42,951	11,142	6	254	
7	สุโขทัย	31,357	9,009	5	288	
8	ชัยภูมิ	39,353	8,312	5	211	
9	ขอนแก่น	30,017	7,755	4	258	
10	น่าน	29,639	7,212	4	243	
11	อื่นๆ	150,485	36,522	21	261	
	รวมทั้งประเทศ	686,332	176,423	100	258	
4. ราคา (บาท/กก.)	<b>ปี 2550</b>	<b>ปี 2551</b>	<b>ปี 2552</b>	<b>ปี 2553</b>	<b>ปี 2554</b>	
					<b>มี.ค.54</b>	<b>เม.ย.54</b>
4.1 เกษตรกรขายได้ (คละ)	11.56	17.51	14.37	14.42	15.52	15.44
4.2 ขายส่ง กทม.						
- เกรดแปรรูปอาหาร	16.30	23.35	21.83	20.50	22.50	22.50
- เกรดผลิตอาหารสัตว์	14.38	21.50	20.55	19.19	20.75	20.75
- เกรดสกัดน้ำมัน	12.90	18.48	16.50	15.31	16.25	16.25
4.3 ซื้อขายล่วงหน้าตลาดชิคาโก(US. No.2)						
- บาท/กก.	10.97	15.12	13.05	12.22	15.21	15.15
- เหรียญสหรัฐ/ตัน	317.10	453.47	378.70	384.53	498.70	501.40

## 5. สภาพปัญหา/สาเหตุ

ผลผลิตเมล็ดถั่วเหลืองในประเทศมีไม่เพียงพอกับความต้องการใช้ต้องนำเข้าจากต่างประเทศร้อยละ 90 เพื่อใช้ในอุตสาหกรรมการสกัดน้ำมันพืช การผลิตอาหารสัตว์ และการแปรรูปผลิตภัณฑ์อาหารต่าง ๆ

## 6. มาตรการแก้ไข้ปัญหา

การกำหนดนโยบายและมาตรการนำเข้าเมล็ดถั่วเหลือง เป็นอำนาจหน้าที่ของคณะกรรมการพืช น้ำมันและน้ำมันพืช ซึ่งได้รับการแต่งตั้งจากคณะรัฐมนตรี โดยมีรองนายกรัฐมนตรี (ที่นายกรัฐมนตรี มอบหมาย) เป็นประธาน ผู้แทนจากหน่วยราชการและเอกชนที่เกี่ยวข้องเป็นกรรมการ เลขานุการสำนักงานเศรษฐกิจการเกษตร เป็นกรรมการและเลขานุการ

### นโยบายและมาตรการนำเข้าเมล็ดถั่วเหลือง ปี 2554-56

คณะรัฐมนตรีมีมติ (25 พ.ย.53) เห็นชอบตามมติคณะกรรมการพืชน้ำมันและน้ำมันพืช (21 ต.ค.53) กำหนดมาตรการนำเข้าไว้ดังนี้

#### 6.1 ภายใต้กรอบองค์การการค้าโลก (WTO)

##### 1) การขยายระยะเวลาเปิดตลาดนำเข้า

1.1) ขยายระยะเวลาเปิดตลาดเมล็ดถั่วเหลืองจากคราวละ 1 ปี เป็นคราวละ 3 ปี โดยปี 2554-56 นำเข้าได้ไม่จำกัดปริมาณและช่วงเวลานำเข้า อัตราภาษีนำเข้าในโควตาร้อยละ 0 นอกโควตาร้อยละ 80

1.2) ให้คณะกรรมการพืชน้ำมันและน้ำมันพืชกำหนดแนวทางและมาตรการการบริหารการนำเข้าปีต่อปี และเสนอคณะรัฐมนตรีเพื่อทราบ

##### 2) แนวทางและมาตรการการบริหารการนำเข้า ปี 2554

2.1) ผู้มีสิทธินำเข้าในโควตารวม 14 ราย คือ 1. สมาคมผู้ผลิตน้ำมันถั่วเหลืองและรำข้าว 2. สมาคมผู้ผลิตอาหารสัตว์ไทย 3. สมาคมส่งเสริมผู้ใช้วัตถุดิบอาหารสัตว์ 4. สมาคมปศุสัตว์ไทย 5. สมาคมผู้เลี้ยงไก่เนื้อเพื่อการส่งออก 6. สมาคมผู้ผลิตไก่เพื่อส่งออกไทย 7. บริษัท กรีนสปอด จำกัด 8. บริษัท แลคตาซอย จำกัด 9. บริษัท ไทยเทพรสผลิตภัณฑ์อาหาร จำกัด (มหาชน) 10. บริษัท แดรี่ พลัส จำกัด 11. บริษัท ไทยซิม จำกัด 12. ห้างหุ้นส่วนจำกัดคิคโคเคน 13. สมาคมผู้ค้าสินค้าเกษตรกับประเทศเพื่อนบ้าน และ 14. บมจ.อาหารสากล หากมีผู้ยื่นขอสิทธิรายใหม่ให้คณะอนุกรรมการ กำกับ ดูแลเมล็ดถั่วเหลืองเป็นผู้พิจารณา และแจ้งคณะกรรมการพืชน้ำมันและน้ำมันพืชทราบ

##### 2.2) ผู้มีสิทธินำเข้าให้การสนับสนุนและส่งเสริมการผลิตถั่วเหลืองภายในประเทศ ดังนี้

(1) รับซื้อผลผลิตเมล็ดถั่วเหลืองที่ผลิตได้ภายในประเทศในราคาตามกลไกตลาด แต่ไม่ต่ำกว่าราคาขั้นต่ำตามชั้นคุณภาพ ดังนี้

เกรดถั่วเหลือง	ณ ไร่นา			ณ โรงงานแปรรูป กทม.		
	ปี 48-51	ปี 52-53	ปี 54	ปี 48-51	ปี 52-53	ปี 54
สกัดน้ำมัน	10.50	12.25	12.75	11.50	13.00	13.50
แปรรูปอาหารสัตว์	11.00	12.50	13.00	12.00	13.25	13.75
แปรรูปอาหาร	13.00	14.50	15.00	14.00	15.25	15.75

หน่วย : บาท/กก.

(2) ผู้มีสิทธินำเข้าให้ความร่วมมือรับซื้อเมล็ดถั่วเหลืองภายในประเทศและการใช้เมล็ดถั่วเหลืองนำเข้าตามนโยบาย เป็นลายลักษณ์อักษรกับกระทรวงเกษตรและสหกรณ์และกระทรวงพาณิชย์

(3) เพื่อมิให้การเปิดตลาดเมล็ดถั่วเหลืองส่งผลกระทบต่อเกษตรกรภายในประเทศ เห็นควรให้คณะอนุกรรมการ กำกับ ดูแล เมล็ดถั่วเหลือง ทำหน้าที่กำกับดูแลการรับซื้อเมล็ดถั่วเหลืองที่ผลิตได้ภายในประเทศ การนำเข้าและการใช้เมล็ดถั่วเหลืองนำเข้าให้เป็นไปตามมาตรการและนโยบาย โดยมิองค์ประกอบและอำนาจหน้าที่เช่นเดียวกับปี 2553

## 6.2 ภายใต้กรอบเขตการค้า AFTA

ไม่จำกัดปริมาณ อกรนำเข้าร้อยละ 0 ให้ใช้หลักเกณฑ์และวิธีปฏิบัติเช่นเดียวกับการนำเข้าภายใต้กรอบ WTO

## 6.3 ภายใต้กรอบเขตการค้า FTA

### ไทย-ออสเตรเลีย และไทย-นิวซีแลนด์

ไม่จำกัดปริมาณ อกรนำเข้าร้อยละ 0 ให้ใช้หลักเกณฑ์และวิธีปฏิบัติเช่นเดียวกับการนำเข้าภายใต้กรอบ WTO

ไทย-ญี่ปุ่น โควต้า 10,922 ตัน อกรนำเข้าในโควตาร้อยละ 0 ไม่ผูกพันนอกโควตา ให้ใช้หลักเกณฑ์และวิธีปฏิบัติเช่นเดียวกับการนำเข้าภายใต้กรอบ WTO

### อาเซียน-เกาหลี

โควต้า 10,922 ตัน อกรนำเข้าในโควตาร้อยละ 0 ไม่ผูกพันนอกโควตา

ทั้งนี้ การนำเข้าทั่วไป อกรนำเข้าร้อยละ 6 หรือ กก.ละ 0.30 บาท และต้องขออนุญาต

## 7. สถานการณ์ ปี 2554

1) ในเดือนเมษายน ถั่วเหลืองฤดูแล้งทยอยออกสู่ตลาดมากขึ้น ส่งผลให้ราคาโน้มลดลงจาก กก.ละ 15.52 บาท เหลือ 15.44 บาท ส่วนราคาขายส่งตลาด กทม.เฉลี่ย มี.ค.54 ทรงตัวที่ กก.ละ 22.50 , 20.75 และ 16.25 บาท เนื่องจากภาวะการค้าในประเทศชะลอตัว และผู้ประกอบการส่วนใหญ่จะนำเข้าเมล็ดถั่วเหลืองที่มีราคาถูกกว่า โดยในช่วงเดือน ม.ค.-มี.ค.54 มีการนำเข้าเมล็ดถั่วเหลืองปริมาณ 481,875 ตัน สูงขึ้นจากช่วงเดียวกันของปี 53 ที่มีปริมาณ 213,600 ตัน หรือสูงขึ้น 1.26%

ราคาซื้อขายล่วงหน้าตลาดชิคาโกเฉลี่ย เม.ย.54 สูงขึ้นจากต้นละ 499US\$ ในเดือนก่อนเป็นต้นละ 501US\$ เนื่องจากสภาพอากาศที่ชื้นแฉะและหนาวเย็นตลอดทั้งเขตมิดเวสต์ จะทำให้การเพาะปลูกต้องล่าช้าออกไปและทำให้ผลผลิตลดลง และจากการอ่อนค่าลงของเงินดอลลาร์ ทำให้ภาวะการส่งออกของสหรัฐฯ ดีขึ้นด้วย

บาท : กก.	เม.ย.53	มี.ค.54	เม.ย.54	%Δ
เกษตรกรขายได้(คละ)	14.06	15.52	15.44	-0.52
ขายส่ง กทม. เกรดแปรรูปอาหาร	21.06	22.50	22.50	0
เกรดอาหารสัตว์	20.06	20.75	20.75	0
เกรดสกัดน้ำมัน	14.85	16.25	16.25	0
ตลาดชิคาโก	11.58	15.21	15.15	-0.39
ราคานำเข้า CIF (มูลค่า/ปริมาณ)	14.14	17.80	18.43*	3.54

2) แนวโน้ม คาดว่าราคาตลาดโลกจะสูงขึ้น เนื่องจากความต้องการเพื่อเป็นอาหารและพลังงาน จะทำให้ไม่เพียงพอต่อความต้องการ และแนวโน้มในระยะใกล้นี้สภาพอากาศในแหล่งปลูกเป็นปัจจัยสำคัญต่อความเคลื่อนไหวของราคา

-----  
 สำนักส่งเสริมการค้าสินค้าเกษตร  
 กรมการค้าภายใน  
 พฤษภาคม 2554

## ราคาเมล็ดถั่วเหลือง

มค.	กพ.	มีค.	เมย.	พค.	มิย.	กค.	สค.	กย.	ตค.	พย.	ธค.	เฉลี่ย	
<b>1. ราคาที่เกษตรกรขายได้ เมล็ดถั่วเหลืองชนิดคละ</b>													
2548	13.00	11.35	11.07	11.23	10.15	10.15	11.70	10.90	9.85	9.23	10.10	10.19	10.72
2549	-	-	10.37	10.13	10.04	-	10.35	10.35	11.17	10.95	10.59	11.19	10.49
2550	-	-	10.85	10.49	10.32	9.75	-	12.00	11.94	10.95	12.46	15.25	11.56
2551	-	-	16.82	17.61	17.14	19.00 *	20.25 *	18.80 *	17.76	15.87	16.00	15.83	17.51
2552	-	-	14.77	15.01	14.67	14.00	-	14.10	13.85	12.68	15.00	15.22	14.37
2553	15.00	-	13.65	14.06	-	-	-	-	-	-	14.90	14.51	14.42
2554	14.35	14.59	15.52	15.44	-	-	-	-	-	-	-	-	14.98
<b>2. ราคาขายส่ง เมล็ดถั่วเหลืองเกรดแปรรูปผลิตภัณฑ์อาหาร ตลาด กทม.</b>													
2548	14.88	15.25	15.25	15.25	14.76	14.38	14.38	14.70	14.47	14.25	14.25	14.25	14.67
2549	14.25	14.34	14.38	14.38	14.38	14.56	14.75	14.75	14.75	15.07	15.50	14.95	14.67
2550	15.04	15.25	15.25	15.16	14.75	14.75	14.75	14.99	16.64	17.94	20.30	20.75	16.30
2551	21.49	22.50	22.50	22.31	23.64	24.68	26.35	25.50	25.95	25.64	20.39	19.25	23.35
2552	19.73	19.91	20.25	20.95	22.17	22.25	23.00	23.25	23.02	22.75	22.46	22.25	21.83
2553	21.85	21.70	21.25	21.06	20.75	20.75	19.91	19.75	19.75	19.75	19.75	19.75	20.50
2554	20.16	22.50	22.50	22.50	-	-	-	-	-	-	-	-	21.92
<b>3. ราคาขายส่ง เมล็ดถั่วเหลืองเกรดผลิตอาหารสัตว์ ตลาด กทม.</b>													
2548	13.88	14.25	14.25	14.25	13.84	13.63	13.63	14.06	13.84	13.63	13.63	13.63	13.88
2549	13.63	13.71	13.75	13.75	13.75	13.75	13.75	13.75	13.75	13.75	13.75	13.38	13.71
2550	13.32	13.38	13.38	13.31	13.00	13.00	13.00	13.28	14.85	15.90	17.85	18.25	14.38
2551	19.42	20.50	20.90	20.29	21.39	22.27	24.32	23.50	23.95	23.90	19.33	18.25	21.50
2552	18.73	18.91	19.25	19.72	20.67	20.75	21.50	21.75	21.52	21.25	21.25	21.25	20.55
2553	20.85	20.70	20.25	20.06	19.56	19.25	18.41	18.25	18.25	18.25	18.25	18.25	19.19
2554	18.63	20.75	20.75	20.75	-	-	-	-	-	-	-	-	20.22
<b>4. ราคาขายส่ง เมล็ดถั่วเหลืองเกรดสกัดน้ำมัน ความชื้น 13.0% ตลาด กทม.</b>													
2548	11.61	11.38	11.67	12.03	11.85	11.63	11.63	11.60	11.31	11.18	11.18	11.18	11.52
2549	11.50	11.50	11.50	11.50	11.50	11.50	11.50	11.50	11.50	11.50	11.50	11.50	11.50
2550	11.50	11.60	11.85	11.63	11.63	11.75	11.80	11.98	12.98	14.20	16.76	17.13	12.90
2551	17.28	17.75	18.71	18.28	19.14	19.60	21.67	20.75	20.39	18.99	15.51	13.69	18.48
2552	14.50	15.49	15.66	16.20	17.35	17.78	17.90	17.35	17.02	16.27	16.09	16.41	16.50
2553	16.23	15.79	15.00	14.85	14.85	14.85	14.85	14.98	15.02	15.26	15.78	16.25	15.31
2554	16.25	16.25	16.25	16.25	-	-	-	-	-	-	-	-	16.25
<b>5. ราคาขายปลีก น้ำมันถั่วเหลืองบริสุทธิ์ ขนาดบรรจุขวด 1 ลิตร ตลาด กทม. (บาท/ขวด)</b>													
2548	38.63	37.66	37.38	37.38	37.32	37.13	37.13	36.90	36.63	36.63	36.63	36.63	37.17
2549	36.63	36.63	36.56	36.38	36.38	36.38	36.38	36.38	36.38	36.38	36.38	36.66	36.46
2550	36.88	36.88	36.88	36.88	37.13	38.28	39.00	39.00	39.00	39.31	40.49	43.54	38.61
2551	46.20	49.60	50.21	50.68	50.75	50.75	50.75	50.75	51.39	51.75	51.15	48.73	50.23
2552	47.75	47.75	45.50	44.90	44.50	44.50	44.50	44.50	44.50	44.50	44.50	44.50	45.16
2553	44.59	44.75	44.75	44.75	44.75	44.75	44.12	44.00	44.00	44.00	44.00	44.55	44.42
2554	45.50	45.50	45.50	53.32	-	-	-	-	-	-	-	-	47.46
<b>6. ราคาซื้อขายล่วงหน้าเมล็ดถั่วเหลือง ตลาดชิคาโก</b>													
2548	7.62	7.62	9.01	9.07	9.31	10.44	10.60	9.51	8.73	8.65	8.69	8.91	9.01
2549	8.50	8.47	8.31	7.96	8.27	8.32	8.28	7.69	7.48	8.14	8.94	8.74	8.26
2550	9.24	9.97	9.76	9.47	9.74	10.51	10.59	10.60	11.95	12.29	13.23	14.31	10.97
2551	15.38	16.63	15.66	15.31	15.75	18.41	18.71	16.00	15.07	11.74	11.59	11.18	15.12
2552	12.80	12.09	11.98	13.32	14.70	15.26	13.69	13.97	11.86	11.91	12.40	12.63	13.05
2553	11.91	11.47	11.40	11.58	11.35	11.37	12.02	12.32	12.03	12.86	13.80	14.56	12.22
2554	15.72	14.30	15.21	15.15	-	-	-	-	-	-	-	-	15.10
<b>7. ราคาซื้อขายล่วงหน้าเมล็ดถั่วเหลือง ตลาดชิคาโก (เหรียญสหรัฐ/ตัน)</b>													
2548	195.88	197.56	232.94	228.74	233.42	254.79	253.32	230.40	212.05	211.20	210.87	216.26	223.12
2549	213.99	214.34	212.68	209.01	217.32	216.49	217.23	203.82	199.28	217.42	243.97	243.34	217.41
2550	256.08	278.01	277.25	270.56	280.28	302.80	313.27	308.98	347.54	358.37	388.98	423.04	317.10
2551	461.68	508.19	495.67	482.76	489.05	552.44	556.52	471.04	437.83	339.89	329.12	317.42	453.47
2552	364.70	341.25	333.64	374.44	422.14	445.08	400.40	408.93	349.16	354.97	371.03	378.67	378.70
2553	358.82	344.63	348.62	357.31	349.02	348.54	370.14	380.17	388.45	427.15	460.09	481.40	384.53
2554	511.65	512.81	498.70	501.43	-	-	-	-	-	-	-	-	506.15

ที่มา : 1.สำนักงานเศรษฐกิจการเกษตรเฉลี่ยทั้งปีแบบถ่วงน้ำหนักจำนวนผลผลิต , 2-5 กรมการค้าภายใน, 6-7 Chicago Board of \* มิ.ย.-ส.ค.51 สอบถามราคาจากโรงสกัด

## ปริมาณการนำเข้าและส่งออกเมล็ดถั่วเหลือง

หน่วย : ตัน

มค.	กพ.	มีค.	เมย.	พค.	มิย.	กค.	สค.	กย.	ตค.	พย.	ธค.	รวม	
<b>ปริมาณนำเข้า</b>													
2548	196	2,390	131,368	139,493	182,376	230,410	75,991	186,633	112,192	67,333	184,715	294,686	1,607,784
2549	3	67,160	25,352	143,170	39,463	228,006	160,805	150,182	140,289	80,128	144,716	215,967	1,395,242
2550	86,713	209,677	94,740	59,587	185,513	152,423	79,486	82,853	220,544	103,684	84,882	180,733	1,540,835
2551	180,933	73,327	80,990	187,288	202,673	119,132	128,023	191,149	88,298	105,402	223,986	142,072	1,723,273
2552	4,126	71,679	79,632	136,475	158,946	201,633	151,633	146,172	167,803	74,903	105,878	235,670	1,534,551
2553	12,758	91,672	109,170	208,321	78,012	156,384	253,577	165,790	242,637	141,275	192,441	166,668	1,818,705
2554	155,753	166,595	159,527	-	-	-	-	-	-	-	-	-	481,875
<b>ปริมาณส่งออก</b>													
2548	68	109	131	102	123	103	126	51	65	98	65	181	1,224
2549	47	65	121	181	140	55	184	79	126	32	118	86	1,235
2550	219	80	77	53	147	106	-	64	5	24	1,039	843	2,658
2551	70	3	30	97	111	348	128	223	49	10	27	103	1,199
2552	69	164	7	115	128	91	137	51	13	185	221	117	1,296
2553	44	70	54	24	104	38	48	79	19	90	106	278	954
2554	40	24	25	-	-	-	-	-	-	-	-	-	89

ที่มา : กรมศุลกากร : ปี 2548-2549 พิกัด 1201001000 และ 1201009001 : ปี 2550-54 พิกัด 12010090001 12010010000 และ 12010090090

70ก3/รายเดือน F:ราคาภายใน 43-ปัจจุบัน



## กากถั่วเหลือง

1. ผลผลิตและการใช้ (ล้านตัน)	ปี 2549	ปี 2550	ปี 2551	ปี 2552	ปี 2553	ปี 2554
1.1 ผลผลิตโลก	146.550	154.248	159.183	151.856	165.030	177.816 (มย.54)
1.2 ผลผลิตในประเทศ <sup>แบบแห้ง</sup>	0.957	0.922	0.943	0.950	1.065	1.070 (ประมาณการ)
- เมล็ดในประเทศ	0.085	0.035	0.019	0.022	0.025	0.025
- เมล็ดนำเข้า	0.872	0.887	0.924	0.928	1.040	1.045
1.3 ความต้องการใช้	3.131	3.027	3.136	3.027	3.165	3.170
1.4 นำเข้า	2.174	2.105	2.193	2.077	2.616	0.545 (มก.-มี.54)
2. ราคา (บาท/กก.)	ปี 2550	ปี 2551	ปี 2552	ปี 2553	ปี 2554	
					มี.ค.54	เม.ย.54
2.1 ขายส่ง กทม.						
- กากถั่วเหลืองในประเทศ						
- เมล็ดในโปรตีน44-48%	12.79	17.58	16.98	16.30	15.40	15.40
- เมล็ดนำเข้าโปรตีน42-45%	12.24	16.95	16.23	14.19	13.32	12.53
- กากถั่วเหลืองนำเข้า						
- โปรตีน 46-48%	12.38	16.84	16.30	14.15	13.62	12.63
- โปรตีน 42-45%	11.63	16.22	15.38	14.02	-	-
2.2 ซื้อขายล่วงหน้าตลาดชิคาโก						
- บาท/กก.	9.12	12.28	12.37	10.54	12.01	11.72
- เหรียญสหรัฐ/ตัน	263.57	367.73	358.88	331.04	393.92	387.87

## 3. สภาพปัญหา/สาเหตุ

การผลิตกากในประเทศ (จากเมล็ดในประเทศและเมล็ดนำเข้า) ไม่เพียงพอกับความต้องการใช้ ผลิตได้ประมาณร้อยละ 30 ต้องนำเข้าประมาณร้อยละ 70 ของความต้องการใช้รวม

## 4. มาตรการแก้ไขปัญหา

การกำหนดนโยบายและมาตรการนำเข้ากากถั่วเหลือง เป็นอำนาจหน้าที่ของคณะกรรมการนโยบายอาหาร ซึ่งได้รับการแต่งตั้งจากคณะรัฐมนตรี โดยมี รัฐมนตรีว่าการกระทรวงพาณิชย์ เป็นประธาน รัฐมนตรีช่วยว่าการกระทรวงพาณิชย์ กระทรวงเกษตรและสหกรณ์ กระทรวงการคลัง กระทรวงอุตสาหกรรมและกระทรวงมหาดไทย เป็นกรรมการ อธิบดีกรมการค้าภายใน เป็นกรรมการและเลขานุการ (มติ ครม. 6 พฤษภาคม 2552)

## นโยบายและมาตรการนำเข้ากากถั่วเหลือง ปี 2554

มติคณะรัฐมนตรี (16 ธ.ค.53) เห็นชอบตามมติคณะกรรมการนโยบายอาหาร (11 ธ.ค.53) ให้กำหนดนโยบายและมาตรการนำเข้ากากถั่วเหลืองเช่นเดียวกับปี 2554 ดังนี้

ข้อผูกพัน ปี 54/มติ ครม./กฎหมาย	มาตรการที่กำหนด ปี 54
<p>(1) WTO - โควตา 230,559 ตัน</p> <ul style="list-style-type: none"> <li>- ภายในโควตา 20%</li> <li>- ภายนอกโควตา 133%</li> <li>- มติ ครม. 15 ต.ค.39 เห็นชอบนโยบายปี 2540 โดยกำหนดอัตราภาษีนำเข้ากากถั่วเหลืองร้อยละ 10 ตั้งแต่ พ.ย.39 เป็นต้นไป</li> </ul>	<ul style="list-style-type: none"> <li>- กำหนดอัตรานำเข้าในโควตาร้อยละ 2</li> <li>- กำหนดผู้มีสิทธินำเข้า 8 สมาคม ประกอบด้วย               <ul style="list-style-type: none"> <li>สมาคมผู้ผลิตอาหารสัตว์ไทย</li> <li>สมาคมผู้ผลิตไก่เพื่อส่งออกไทย</li> <li>สมาคมผู้เลี้ยงไก่เนื้อเพื่อการส่งออก</li> <li>สมาคมผู้เลี้ยงเป็ดเพื่อการค้าและการส่งออก</li> <li>สมาคมปศุสัตว์ไทย</li> <li>สมาคมส่งเสริมการเลี้ยงไก่แห่งประเทศไทยฯ</li> <li>สมาคมส่งเสริมผู้ใช้วัตถุดิบอาหารสัตว์</li> <li>สมาคมผู้เลี้ยงสุกรแห่งชาติ</li> </ul> </li> <li>- และให้ผู้มีสิทธินำเข้าร่วมมือรับซื้อกากถั่วเหลืองที่ผลิตจากเมล็ดถั่วเหลืองในประเทศของโรงงานสกัดน้ำมันพืชทั้งหมดในราคา กก.ละ 11.25 บาท ตลาค กทม. โดยมีการทำสัญญาการรับซื้อกากถั่วเหลืองกับ พล. และ กษ.</li> <li>- กำหนดอัตรานำเข้านอกโควตาร้อยละ 119</li> </ul>
<p>(2) AFTA - ภาษี 0%</p>	<p>- อัตรานำเข้าร้อยละ 0</p>
<p>(3) FTA ไทย – ออสเตรเลีย - ภาษี 0%</p> <p>ไทย – นิวซีแลนด์ - ภาษี 0%</p> <p>ไทย – ญี่ปุ่น - ภาษีในโควตา 0%</p>	<p>- อัตรานำเข้าร้อยละ 0</p>
<p>(4) AKFTA อาเซียน-เกาหลี - ภาษี 5.56%</p>	<p>- อัตรานำเข้าร้อยละ 5.56</p>
<p>(5) การนำเข้าทั่วไป - ภาษี 6%</p> <p>ค่าธรรมเนียมพิเศษตันละ 2,519 บาท</p>	<p>- อัตรานำเข้าร้อยละ 6</p> <p>- ค่าธรรมเนียมพิเศษตันละ 2,519 บาท</p> <p>ทั้งนี้ ให้นำเข้าได้ไม่จำกัดปริมาณและช่วงเวลานำเข้าทั้ง (1)-(4)</p>

### 5. การดำเนินการกำกับดูแลที่ผ่านมา

กำกับดูแลการนำเข้าวัตถุดิบอาหารสัตว์และการปฏิบัติตามเงื่อนไขที่กำหนด โดย 1) ดำเนินการให้มีการลงนามในสัญญาการรับซื้อกากถั่วเหลือง ปี 2554 ระหว่างกระทรวงพาณิชย์ และกระทรวงเกษตรและสหกรณ์ กับกลุ่มผู้มีสิทธินำเข้ากากถั่วเหลือง 2) กำหนดแนวทางการกำกับดูแลการนำเข้ากากถั่วเหลืองและการปฏิบัติตามเงื่อนไขที่กำหนดดังนี้ (1) ให้กลุ่มผู้นำเข้าและกลุ่มโรงงานสกัดฯ รายงานการรับซื้อและจำหน่ายเป็นประจำทุกเดือน (2) กำกับดูแลตรวจสอบปริมาณการรับซื้อและจำหน่ายให้สอดคล้องกัน (3) ตรวจสอบ สัตว์ออกเมล็ดและกากของโรงงานสกัด

## 6. สถานการณ์ ปี 2554

1) ในเดือนเมษายน ราคาตลาด กทม.เฉลี่ยเดือน เม.ย.54 กากผลิตจากเมล็ดในประเทศทรงตัวเท่ากับเดือนก่อนที่ กก.ละ 15.40 บาท ส่วนกากจากเมล็ดนำเข้าและกากนำเข้าราคาลดลงจากเดือนก่อนตามความต้องการใช้ที่ชะลอตัวลง โดยผู้ประกอบการนำเข้ากากถั่วเหลืองที่มีราคาถูกกว่า มีการนำเข้าในเดือน ม.ค.-มี.ค.54 จำนวน 545,133 ตัน ลดลงจากช่วงเดียวกันของปีก่อนที่มีปริมาณนำเข้า 577,270 ตัน หรือ ร้อยละ 6

ราคาตลาดซีกาโกเฉลี่ยเดือน เม.ย.54 ลดลงจากต้นละ 394US\$ในเดือนก่อนเหลือ 388US\$ เนื่องจากความวิตกเกี่ยวกับนโยบายทางการเงินของจีนที่เป็นผู้นำเข้ารายใหญ่ ส่งผลให้การนำเข้ากากลดน้อยลง

บาท : กก.	เม.ย.53	มี.ค.54	เม.ย.54	%Δ
กากผลิตจาก เมล็ดในประเทศ	17.55	15.40	15.40	0
กากจากเมล็ดนำเข้า	14.53	13.32	12.53	-5.93
กากนำเข้า โปรตีน 46-48%	14.60	13.62	12.63	-7.27
โปรตีน 42-45%	14.25	-	-	0
ตลาดซีกาโก	9.97	12.01	11.72	-2.41
ราคานำเข้า CIF (มูลค่าปริมาณ)	13.65	15.06	14.65*	-2.72

2) แนวโน้ม คาดว่าราคากากถั่วเหลืองในประเทศและตลาดโลกจะโน้มสูงขึ้น เนื่องจากความต้องการที่เพิ่มขึ้นของอุตสาหกรรมการเลี้ยงสัตว์ และปัญหาภัยแล้งทั่วโลกส่งผลให้วัตถุดิบคือเมล็ดถั่วเหลืองลดน้อยลง ประกอบกับความต้องการใช้จากจีนที่นำเข้ากากถั่วเหลืองเพิ่มขึ้น

สำนักส่งเสริมการค้าสินค้าเกษตร  
กรมการค้าภายใน  
พฤษภาคม 2554

	มค.	กพ.	มีค.	เมย.	พค.	มิย.	กค.	สค.	กย.	ตค.	พย.	ธค.	เฉลี่ย
<b>1. ราคาขายส่ง กากถั่วเหลืองผลิตในประเทศจากเมล็ดในประเทศ โปรตีน 44-48% ณ หน้าโรงงานสกัดน้ำมัน ตลาด กทม.</b>													
2548	11.70	11.70	12.35	12.35	12.29	12.42	12.26	11.79	11.45	11.29	11.16	10.80	11.80
2549	10.84	10.46	10.80	11.33	10.98	10.80	10.89	10.76	10.57	10.50	10.75	10.75	10.79
2550	10.92	11.21	11.50	11.42	11.30	11.43	11.77	12.05	12.65	16.04	16.12	17.10	12.79
2551	17.57	17.54	17.45	17.75	18.27	19.08	20.18	19.54	18.59	17.06	14.97	13.00	17.58
2552	14.39	-	-	15.97	17.09	18.00	17.80	17.18	17.35	17.35	17.35	17.35	16.98
2553	17.49	17.55	17.55	17.55	17.55	16.84	15.10	15.05	15.05	15.15	15.35	15.40	16.30
2554	15.40	15.40	15.40	15.40									15.40
<b>2. ราคาขายส่ง กากถั่วเหลืองผลิตในประเทศจากเมล็ดนำเข้า โปรตีน 42-45% ณ หน้าโรงงานสกัดน้ำมัน ตลาด กทม.</b>													
2548	10.85	11.07	11.81	11.95	11.84	12.06	11.85	11.45	11.10	10.90	10.92	10.60	11.37
2549	10.64	10.26	10.53	10.93	10.48	10.25	10.32	10.02	10.01	10.20	10.30	10.40	10.36
2550	10.54	10.78	11.05	10.97	10.85	11.01	11.37	11.65	12.52	14.58	15.61	15.98	12.24
2551	16.90	16.94	16.77	16.74	16.97	18.42	19.83	19.15	18.11	16.60	14.51	12.50	16.95
2552	14.20	15.29	15.48	15.73	16.81	17.81	16.83	16.59	16.82	16.14	16.30	16.72	16.23
2553	15.90	15.08	14.69	14.53	14.27	13.36	12.93	13.79	13.82	14.08	14.43	13.44	14.19
2554	13.58	13.85	13.32	12.53									13.32
<b>3. ราคาขายส่ง กากถั่วเหลืองนำเข้าจากต่างประเทศ โปรตีน 46-48% ณ โกดังผู้นำเข้า ตลาด กทม.</b>													
2547	13.37	13.07	14.02	15.49	15.35	14.69	14.71	-	11.97	11.73	11.65	-	13.61
2548	-	10.98	11.37	11.53	11.53	12.44	12.24	12.10	11.90	11.76	-	10.95	11.68
2549	10.95	-	-	-	-	-	-	-	-	-	-	-	10.95
2550	-	10.94	11.10	11.04	10.95	11.08	11.46	11.80	12.50	14.31	15.29	15.68	12.38
2551	15.75	16.85	16.36	16.42	17.54	18.63	19.88	19.20	18.21	16.39	14.22	12.67	16.84
2552	-	-	-	-	-	-	-	16.75	16.89	16.08	15.90	15.90	16.30
2553	15.90	15.01	14.63	14.60	14.60	13.31	12.52	13.86	13.51	13.97	14.32	13.60	14.15
2554	13.80	14.08	13.62	12.63									13.53
<b>4. ราคาขายส่ง กากถั่วเหลืองนำเข้าจากต่างประเทศ โปรตีน 42-45% ณ โกดังผู้นำเข้า ตลาด กทม.</b>													
2548	10.45	10.45	-	-	11.38	11.72	11.48	11.11	10.85	10.70	10.65	10.45	10.92
2549	10.45	10.13	10.35	10.71	10.31	10.15	10.14	9.70	9.68	9.89	9.97	10.00	10.12
2550	10.14	10.35	10.55	10.51	10.45	10.56	10.89	11.16	11.85	13.64	14.60	14.90	11.63
2551	16.41	16.57	16.37	16.14	16.37	17.52	18.64	17.98	17.04	15.55	13.83	12.17	16.22
2552	13.23	13.75	13.82	14.65	16.48	17.89	16.46	16.05	16.14	15.44	15.35	15.35	15.38
2553	15.35	14.77	14.29	14.25	14.25	12.96	12.30	-	-	-	-	-	14.02
2554	-	-	-	-									-
<b>5. ราคาซื้อขายล่วงหน้ากากถั่วเหลือง ตลาดชิคาโก</b>													
2548	6.83	6.89	8.03	8.33	8.71	9.89	9.99	8.98	7.99	7.64	7.93	8.63	8.32
2549	8.03	7.84	7.52	7.26	7.35	7.53	7.14	6.64	6.66	7.25	7.85	7.39	7.37
2550	8.02	8.75	8.43	7.78	7.85	8.64	8.54	8.64	9.93	10.30	10.72	11.88	9.12
2551	12.52	12.98	11.94	11.90	11.90	14.56	15.27	13.19	12.52	10.04	10.31	10.25	12.28
2552	11.88	11.40	11.29	12.40	14.20	15.14	13.21	13.47	11.61	11.02	11.29	11.51	12.37
2553	10.83	10.11	9.54	9.97	9.95	10.24	10.87	10.99	10.34	10.65	11.28	11.67	10.54
2554	12.68	11.45	12.01	11.72									11.97
<b>6. ราคาซื้อขายล่วงหน้ากากถั่วเหลือง ตลาดชิคาโก (เหรียญสหรัฐ/ตัน)</b>													
2548	175.58	178.54	207.64	210.27	218.26	241.19	238.80	217.60	194.03	186.63	192.34	209.41	205.86
2549	201.96	198.43	192.43	190.59	193.24	195.94	187.27	175.91	177.59	193.76	214.22	205.88	193.94
2550	222.30	244.10	239.53	222.05	225.84	249.01	252.51	251.82	288.77	300.42	315.24	351.22	263.57
2551	375.80	396.71	377.87	375.31	369.37	436.91	454.12	388.39	363.77	290.50	292.75	291.25	367.73
2552	338.49	321.87	314.50	348.52	407.96	441.71	386.23	394.44	341.90	328.45	337.67	344.84	358.88
2553	326.27	303.60	291.71	307.39	305.73	314.09	334.72	339.33	334.05	353.74	376.18	385.71	331.04
2554	412.60	410.79	393.92	387.87									401.30

ที่มา : 1-4 กรมการค้าภายใน 5-6 Chicago Board of Trade \*ราคาซื้อ 1 เดือน ตค.-ธค.50 จากอะซันเฮง /ราคาซื้อ 3 เดือน 1-2มค.52 = 12.55 บาท หลังจากนั้นไม่มีสินค้า  
ราคาซื้อ 4 เดือน 2-4 สค.53 = 12.25 บาท หลังจากนั้นไม่มีสินค้า

ปริมาณการนำเข้ากากถั่วเหลือง

หน่วย : ตัน

	มค.	กพ.	มีค.	เมย.	พค.	มิย.	กค.	สค.	กย.	ตค.	พย.	ธค.	รวม
2548	95,830	89,387	194,420	117,842	135,811	250,664	181,816	158,528	210,939	116,632	155,118	174,430	1,881,417
2549	79,337	161,812	123,787	142,714	172,415	232,506	184,873	281,956	224,953	289,976	113,444	166,428	2,174,201
2550	185,316	175,572	185,985	151,535	155,278	272,222	196,013	156,859	213,187	152,380	157,901	102,264	2,104,512
2551	191,598	138,907	177,871	164,279	137,739	228,475	108,363	159,630	162,429	306,695	223,402	193,832	2,193,220
2552	56,340	187,615	84,181	205,265	154,530	140,552	298,663	145,131	275,287	199,954	200,235	128,879	2,076,634
2553	213,825	213,513	149,932	202,585	138,459	278,487	318,845	191,223	216,001	292,708	97,417	302,572	2,615,567
2554	146,684	252,806	145,642										545,133

ที่มา : กรมศุลกากร : ปี 2548-2549 พิกัด 2304000008 : ปี 2550-54 พิกัด 2304000000

## ปลาป่น

1. ผลผลิตและการใช้ (ล้านตัน)	ปี 2549	ปี 2550	ปี 2551	ปี 2552	ปี 2553	ปี 2554
	(ปี.ค.54)					
1.1 ผลผลิตโลก	4.960	5.070	5.240	5.100	4.310	4.970
1.2 ผลผลิตในประเทศ	0.482	0.523	0.426	0.443	(ประมาณการ) 0.451	(ประมาณการ) 0.480
1.3 ความต้องการใช้	0.413	0.442	0.414	0.431	0.439	0.468
1.4 นำเข้า	0.006	0.013	0.013	0.017	0.012	(ม.ค.-มี.ค.54) 0.003
1.5 ส่งออก	0.075	0.094	0.025	0.027	0.104	0.035
					ปี 2554	
2. ราคา (บาท/กก.)	ปี 2550	ปี 2551	ปี 2552	ปี 2553	มี.ค.54	เม.ย.54
2.1 ปลาเป็ด - ดี (สด)	5.14	6.30	6.62	7.13	8.01	7.76
- รอง (ไม่สด)	4.11	5.49	5.73	5.69	6.13	6.28
2.2 ปลาป่น กทม.						
เกรดกึ่ง	26.52	31.30	32.12	31.09	38.30	32.09
โปรตีน 60%ขึ้นไป กลิ่นเบอร์ 1	25.80	30.74	31.72	31.72	37.93	31.69
โปรตีน 60% ลงมา กลิ่นเบอร์ 1	25.80	30.74	31.02	30.69	37.23	30.99
กลิ่นเบอร์ 2	21.45	28.87	30.72	29.69	36.93	30.69
กลิ่นเบอร์ 3	19.81	28.28	30.07	27.89	34.43	28.10
2.3 ปลาป่นต่างประเทศโปรตีน60%						
- บาท/กก.	30.88	28.58	32.63	43.87	42.82	37.41
- เหรียญสหรัฐ/ตัน	962.57	942.16	1,076.58	1,526.26	1,520.22	1342.06

## 3. สภาพปัญหา/สาเหตุ

ปลาป่นแม้จะผลิตได้เพียงพอกับความต้องการใช้ แต่ได้ปลาป่น โปรตีนสูงเพียง 25% จึงต้องมีการนำเข้าบางส่วนเพื่อใช้ในอุตสาหกรรมการเลี้ยงสัตว์ และเพาะเลี้ยงสัตว์น้ำ

แหล่งวัตถุดิบ โรงงานปลากระป๋อง 35% ปลาเป็ดเรือประมง 18% ปลาหลังเขียวและอื่น ๆ 15% โรงงานซูริมิ 20% โรงงานแปรรูปสัตว์น้ำและครัวเรือน 10% ประมงนอกน่านน้ำ 2%

## 4. มาตรการแก้ไขปัญหา

## 4.1 นโยบายและมาตรการนำเข้าปลาป่น ปี 2554

มติคณะรัฐมนตรี (16 พย.53) เห็นชอบตามมติคณะกรรมการนโยบายอาหาร (11 พย.53) ให้กำหนดนโยบายและมาตรการนำเข้าปลาป่น ปี 2554 ดังนี้

ข้อผูกพัน ปี 54/กฎหมาย	มาตรการที่กำหนด ปี 54
(1) AFTA - ภาษี 0%	
(2) FTA ไทย-นิวซีแลนด์ - ภาษี 0%	
ไทย-ออสเตรเลีย - ภาษี 0%	
อาเซียน-จีน - ภาษี 0%	
อาเซียน-เกาหลี - ภาษี 10%	
ไทย-ญี่ปุ่น	
● ช่วง ม.ค.-มี.ค.54 - ภาษี 3.33%	
● ช่วง เม.ย.-ธ.ค.54 - ภาษี 1.67%	
(3) การนำเข้าทั่วไป	
● โปรรตีน 60% ขึ้นไป - ภาษี 15%	
● โปรรตีนต่ำกว่า 60% - ภาษี 6%	

- กำหนดอัตรานำเข้าตามที่ผูกพัน ปี 54  
- ปลายทางโปรตีน 60% ขึ้นไปให้นำเข้าได้  
ไม่จำกัดปริมาณและช่วงเวลานำเข้า  
- ปลายทางโปรตีนต่ำกว่า 60% เป็นสินค้า  
ควบคุมต้องขออนุญาตนำเข้า

#### 4.3 มาตรการดูแลช่วยเหลือ

##### การพัฒนาอุตสาหกรรมประมงและปลาป่น

โดยกรมการค้าต่างประเทศ : ครม.มีมติ (8 พ.ค.50) เห็นชอบการขอจัดตั้งกองทุนเพื่อการปรับตัวของภาคการผลิตและบริการที่ได้รับผลกระทบจากการเปิดเสรีทางการค้า โดยคณะกรรมการบริหารเงินช่วยเหลือเพื่อการปรับตัวของภาคการผลิตและบริการที่ได้รับผลกระทบจากการเปิดเสรีทางการค้า มีปลัดกระทรวงพาณิชย์ เป็นประธาน และกรมการค้าต่างประเทศเป็นฝ่ายเลขานุการฯ และแต่งตั้งคณะกรรมการกลั่นกรองโครงการเงินช่วยเหลือเพื่อการปรับตัวของภาคการผลิตและบริการที่ได้รับผลกระทบจากการเปิดเสรีทางการค้า

##### ผลดำเนินการ

คณะกรรมการฯ มีมติเห็นชอบโครงการจัดทำระบบประกันคุณภาพ HACCP (Hazard Analysis and Critical Point) โรงงานผลิตปลาป่น เพื่อความปลอดภัยของอาหารสัตว์และเพิ่มขีดความสามารถการแข่งขันและส่งออก โดยต่อยอดโรงงานฯ ที่ได้ GMPs (Good Manufacturing Practices) จำนวน 37 โรง เพื่อให้ได้รับการรับรองระบบคุณภาพตามมาตรฐาน HACCP จากกรมปศุสัตว์หรือหน่วยงานเอกชน ไม่น่าต่ำกว่า 80% ของโรงงานปลาป่นที่เข้าร่วมโครงการ วงเงินงบประมาณ 5,500,000 บาท ระยะเวลาดำเนินการ 1 ปี นับจากที่ทำสัญญาจัดซื้อจัดจ้าง

#### 4.4 การกำกับดูแล

กระทรวงพาณิชย์ ได้แต่งตั้งคณะกรรมการไตรภาคีด้านการตลาดสินค้าปลาแปรรูปและปลาป่น (13 ธ.ค.42) เพื่อพิจารณากำหนดแนวทางในการส่งเสริมและพัฒนาด้านการตลาด รวมทั้งรักษาเสถียรภาพราคาสินค้าปลาแปรรูปและปลาป่นให้เป็นไปอย่างมีประสิทธิภาพ โดยมี อธิบดีกรมการค้าภายใน เป็นประธาน และมีผู้แทนจากหน่วยงานราชการและเอกชนที่เกี่ยวข้อง (กรมประมง กรมเจรจาการค้าระหว่างประเทศ กรมส่งเสริมการส่งออก กรมการค้าต่างประเทศ สมาคมการประมงแห่งประเทศไทย สมาคมผู้ผลิตปลาป่นไทย สมาคมผู้ผลิตอาหารสัตว์ไทย) ร่วมเป็นกรรมการ (จัดประชุมแก้ไขปัญหาราคาปลาแปรรูปและปลาป่นล่าสุด เมื่อ 9 ก.ค.50)

## 5. สถานการณ์ปี 2554

1) ในเดือนเมษายน ราคาปลาเปิดและปลาป่นลดลงจากเดือนก่อนทุกเกรดคุณภาพ เนื่องจากโรงงานอาหารสัตว์ชะลอการสั่งซื้อ เพราะมีสต็อกเพียงพอแล้ว และเป็นช่วงวันหยุดสงกรานต์ติดต่อกันหลายวัน ทำให้ภาวะการค้าชะลอตัว โดยในเดือน ม.ค.-มี.ค.54 มีการส่งออกทั้งสิ้น 35,164 ตัน สูงขึ้นจากปีก่อนช่วงเดียวกันที่ส่งออก 25,344 ตัน หรือสูงขึ้นร้อยละ 39

ราคาตลาดต่างประเทศเฉลี่ยเดือน เม.ย. 2554 ลดลงจากต้นละ 1,520US\$ เหลือต้นละ 1,342US\$ เนื่องจากภาวะการค้าค่อนข้างชะลอตัว และที่ผ่านมาราคาอยู่ในเกณฑ์สูง ทำให้ผู้ซื้อรอดูภาวะการซื้อขายที่คาดว่าจะลดลงอีก

บาท : กก.	Apr-53	Mar-54	Apr-54	% <sup>Δ</sup>
ปลาเปิด (สด)	8.17	8.01	7.76	-3.12
ปลาป่น เกรดสูง	36.86	38.30	32.09	-16.21
ปลาป่น โปรตีน60%↑เบอร์ 1	36.46	37.93	31.69	-16.45
โปรตีน60%↓เบอร์ 1	35.76	37.23	30.99	-16.76
เบอร์ 2	35.46	36.93	30.69	-16.90
เบอร์ 3	34.46	34.43	28.10	-18.39
ตลาดเปรู	55.18	42.82	37.41	-12.63

2) แนวโน้ม คาดว่าในระยะยาวราคาทั้งตลาดในประเทศและต่างประเทศจะโน้มสูงขึ้น จากปริมาณวัตถุดิบที่น้อยลง ในขณะที่ความต้องการอาหารสัตว์ที่มีมากขึ้น

สำนักส่งเสริมการค้าสินค้าเกษตร  
กรมการค้าภายใน  
พฤษภาคม 2554

ราคาปลาเบ็ด และปลาปน

	มค.	กพ.	มีค.	เมย.	พค.	มิย.	กค.	สค.	กย.	ตค.	พย.	ธค.	เฉลี่ย
<b>1. ราคาปลาเบ็ด (ดี/สด)</b>													
2548	4.75	4.73	4.76	5.11	4.90	4.74	4.72	4.76	4.91	4.84	4.72	4.80	4.81
2549	4.81	4.91	5.13	5.16	5.38	5.77	5.79	6.11	6.04	5.50	5.22	5.24	5.42
2550	5.23	5.15	5.20	5.20	5.19	5.00	4.86	4.97	5.11	5.20	5.20	5.31	5.14
2551	5.41	5.45	5.78	5.98	6.00	6.13	6.59	7.59	7.99	7.10	5.83	5.74	6.30
2552	6.01	5.95	5.44	5.69	6.01	6.72	7.04	7.30	7.33	7.55	7.22	7.12	6.62
2553	7.29	7.70	7.99	8.21	7.43	6.55	7.08	7.38	7.27	6.52	6.04	6.14	7.13
2554	6.08	6.45	8.01	7.76									7.08
<b>2. ราคาปลาเบ็ด (รอง/ไม่สด)</b>													
2548	4.12	4.11	4.13	4.48	3.97	4.13	4.12	4.17	4.24	4.15	4.04	4.10	4.15
2549	4.12	4.16	4.27	4.29	4.22	4.82	5.07	5.36	5.26	4.79	4.50	4.42	4.61
2550	4.36	4.08	4.26	4.28	4.24	4.06	3.83	3.87	3.94	4.08	4.11	4.22	4.11
2551	4.39	4.53	4.91	5.12	5.18	5.48	6.12	6.84	7.09	6.57	4.97	4.73	5.49
2552	5.11	4.96	4.62	4.79	5.53	6.01	6.35	6.52	6.48	6.47	6.01	5.93	5.73
2553	6.12	6.36	6.46	6.79	6.22	5.32	5.55	5.77	5.65	5.19	4.41	4.44	5.69
2554	4.55	4.77	6.13	6.28									5.43
<b>3. ราคาขายส่ง ปลาปนโปรตีน 60% ขึ้นไป กลิ่นเบอร์ 1 ตลาด กทม.</b>													
2548	22.90	21.20	21.89	23.63	22.25	21.42	22.38	22.24	23.52	22.95	23.07	24.37	22.65
2549	24.68	26.13	28.78	28.96	31.61	30.48	32.18	32.84	29.36	26.77	24.20	23.53	28.29
2550	23.21	25.01	24.75	25.78	27.03	24.57	25.64	25.87	26.51	26.50	26.62	28.14	25.80
2551	28.62	29.61	31.03	31.20	30.40	31.32	33.91	35.95	34.54	31.02	25.17	26.08	30.74
2552	29.69	26.98	25.80	29.47	33.66	34.20	34.86	36.09	34.65	33.45	29.94	31.90	31.72
2553	33.46	34.30	34.81	36.46	32.36	28.34	28.93	30.83	29.88	27.92	25.35	25.66	30.69
2554	25.10	28.89	37.93	31.69									30.90
<b>4. ราคาขายส่ง ปลาปนโปรตีน 60% ลงมา กลิ่นเบอร์ 1 ตลาด กทม.</b>													
2548	22.50	20.80	21.49	23.23	21.85	21.02	21.98	21.84	23.12	22.55	22.67	23.97	22.25
2549	24.18	25.43	28.08	28.26	30.91	29.78	31.48	32.14	28.66	26.07	23.50	22.83	27.61
2550	22.51	24.31	24.05	25.08	26.33	23.87	24.94	25.17	25.81	25.80	25.92	27.44	25.10
2551	27.92	28.91	30.33	30.50	29.70	30.62	33.21	35.25	33.84	30.32	24.47	25.38	30.04
2552	28.99	26.28	25.10	28.77	32.96	33.50	34.16	35.39	33.95	32.75	29.24	31.20	31.02
2553	32.76	33.60	34.11	35.76	31.66	27.64	28.23	30.13	29.18	27.22	24.65	24.96	29.99
2554	24.40	28.19	37.23	30.99									30.20
<b>5. ราคาขายส่ง ปลาปนโปรตีน 60% ลงมา กลิ่นเบอร์ 2 ตลาด กทม.</b>													
2548	21.40	19.70	20.38	22.33	20.95	20.12	20.89	20.21	20.42	19.85	19.97	21.27	20.62
2549	21.48	22.56	25.28	26.08	29.81	28.78	30.44	30.39	26.66	24.34	21.80	21.13	25.73
2550	20.81	22.61	21.32	22.61	21.95	20.01	18.93	18.53	20.30	22.60	23.12	24.64	21.45
2551	25.12	26.11	28.37	28.70	28.43	29.82	32.65	34.75	33.34	29.95	24.17	25.08	28.87
2552	28.69	25.98	24.80	28.47	32.66	33.20	33.86	35.09	33.65	32.45	28.94	30.90	30.72
2553	32.46	33.30	33.81	35.46	31.36	27.34	27.93	29.83	28.88	26.92	24.35	24.66	29.69
2554	24.10	27.89	36.93	30.69									29.90
<b>6. ราคาขายส่ง ปลาปนโปรตีน 60% ลงมา กลิ่นเบอร์ 3 ตลาด กทม.</b>													
2548	20.70	19.00	19.68	21.63	20.36	19.72	20.38	19.61	19.82	19.25	18.89	19.67	19.89
2549	20.00	21.05	23.48	24.10	27.81	26.78	28.53	28.24	24.46	21.87	19.30	18.63	23.69
2550	18.31	20.11	19.18	20.61	19.95	18.01	17.38	17.53	19.30	21.60	22.12	23.64	19.81
2551	24.12	25.11	27.77	28.20	27.93	29.32	32.15	34.25	32.84	29.45	23.67	24.58	28.28
2552	28.19	25.48	24.30	27.97	32.16	32.70	33.36	34.59	32.85	31.45	27.94	29.90	30.07
2553	31.46	32.30	32.81	34.46	30.36	26.34	26.93	28.41	26.24	23.39	20.85	21.16	27.89
2554	20.60	24.86	34.43	28.10									27.00
<b>7. ราคาปลาปนโปรตีน 60% F.O.B. ตลาดต่างประเทศ</b>													
2548	22.25	23.56	24.00	25.35	25.42	26.53	28.01	27.63	28.08	29.09	29.75	31.34	26.75
2549	26.81	28.64	30.54	32.06	40.32	45.14	43.55	36.86	34.31	37.25	36.43	34.17	35.51
2550	34.84	36.27	36.21	36.34	35.40	32.24	27.06	26.33	26.82	26.06	26.30	26.70	30.88
2551	26.74	27.49	27.84	27.47	28.91	31.79	32.74	30.45	29.94	27.34	26.33	25.91	28.58
2552	23.76	29.12	27.34	30.25	25.04	28.05	32.76	34.15	37.05	39.75	41.89	42.38	32.63
2553	40.80	49.31	49.75	55.18	46.90	47.09	42.29	41.37	41.16	39.61	36.38	36.54	43.87
2554	42.09	48.79	42.82	37.41									42.78
<b>8. ราคาปลาปนโปรตีน 65% F.O.B. ตลาดต่างประเทศ (เหรียญสหรัฐ/ตัน)</b>													
2548	620.50	661.58	671.96	693.24	689.74	700.91	725.00	725.00	739.29	768.50	781.82	824.50	716.84
2549	731.25	785.63	846.82	911.88	1,146.18	1,271.84	1,238.16	1,058.18	990.50	1,077.86	1,077.00	1,029.74	1,013.75
2550	1,045.48	1,096.00	1,115.00	1,125.00	1,104.00	1,006.39	866.25	831.36	845.00	823.41	837.95	855.00	962.57
2551	869.55	909.63	954.90	990.56	1,020.00	1,033.57	1,055.00	1,019.00	942.50	857.17	820.00	834.09	942.16
2552	839.29	890.00	899.55	920.71	944.47	967.05	1,038.04	1,083.10	1,181.82	1,283.57	1,357.86	1,513.50	1076.58
2553	1,598.75	1,605.00	1,649.09	1,843.82	1,774.41	1,564.09	1,410.50	1,383.95	1,439.55	1,425.00	1,312.73	1,308.25	1526.26
2554	1,482.50	1,712.11	1,520.22	1,342.06									1514.22

ที่มา : 1,2 สมาคมผู้ผลิตปลาปนไทย 3, 4,5,6 กรมการค้าภายใน 7,8 ช่วง ม.ค.46-48 ข่าวรอยเตอร์/49เป็นต้นไป www.hammersmithtd.blogspot.com

ปริมาณนำเข้าและส่งออกปลาปน

หน่วย : ตัน

	มค.	กพ.	มีค.	เมย.	พค.	มิย.	กค.	สค.	กย.	ตค.	พย.	ธค.	รวม
<b>ปริมาณนำเข้า</b>													
2548	1,010	1,316	368	549	550	261	278	40	236	31	220	733	5,591
2549	909	584	629	557	502	743	212	382	300	558	286	126	5,789
2550	609	779	1,105	804	1,840	1,584	919	1,430	1,044	1,553	844	811	13,322
2551	1,281	80	1,124	999	1,724	1,203	1,055	875	1,262	1,055	975	1,335	12,968
2552	1,178	1,383	972	1,712	1,354	1,549	734	1,770	1,624	2,056	1,054	1,370	16,755
2553	972	1,027	1,112	1,365	1,508	1,237	1,445	1,173	1,078	891	472	846	13,125
2554	810	637	1,109										2,556
<b>ปริมาณส่งออก</b>													
2548	474	1,527	1,973	1,056	2,300	2,414	2,056	3,095	3,164	2,153	4,201	3,560	27,973
2549	4,739	5,238	5,630	5,359	6,770	12,665	12,050	7,944	4,050	3,968	2,291	4,769	75,473
2550	4,779	7,181	14,972	14,375	21,797	9,520	5,346	5,456	2,764	3,155	1,957	2,572	93,872
2551	2,392	4,176	3,398	1,817	1,923	1,244	1,612	2,191	1,811	641	793	2,566	24,564
2552	985	1,291	1,998	1,753	2,619	4,629	1,771	772	1,200	2,007	4,479	3,363	26,866
2553	4,612	6,712	14,021	12,303	18,540	13,069	12,002	7,512	5,886	3,590	5,737	6,820	110,806
2554	7,325	12,700	15,138										35,164

ที่มา : กรมศุลกากร : ปี 2543-2447 พิกัด 2301200106 : ปี 2548-2449 พิกัด 2301200106, 2301200400 และ 2301200401 : ปี 2550-54 พิกัด 2301200001, 2301200002, 2301200003, 2301200004 และ 2301200009



## อัตราแลกเปลี่ยนเงินดอลลาร์สหรัฐ

ปี 2542 - 2554

บาท/US\$

ปี	ม.ค.	ก.พ.	มี.ค.	เม.ย.	พ.ค.	มิ.ย.	ก.ค.	ส.ค.	ก.ย.	ต.ค.	พ.ย.	ธ.ค.	เฉลี่ย
ปี 2542	36.73	37.19	37.61	37.72	37.15	37.03	37.20	38.08	39.92	39.57	38.84	38.40	37.95
ปี 2543	37.49	37.82	37.99	38.09	39.03	39.17	40.27	41.04	41.99	43.31	43.84	43.17	40.27
ปี 2544	43.24	42.74	44.00	45.56	45.59	45.36	45.73	45.03	44.41	44.82	44.52	44.03	44.59
ปี 2545	44.13	43.93	43.49	43.52	42.91	42.26	41.33	42.27	42.91	43.74	43.42	43.39	43.11
ปี 2546	42.88	42.97	42.87	42.97	42.29	41.75	41.89	41.77	40.60	39.83	40.00	39.81	41.64
ปี 2547	39.19	39.20	39.53	39.54	40.66	40.90	41.03	41.59	41.57	41.41	40.44	38.86	40.33
ปี 2548	38.86	38.59	38.70	39.62	39.93	40.98	41.85	41.29	41.15	40.96	41.21	41.18	40.36
ปี 2549	39.72	39.50	39.08	38.09	38.11	38.45	38.10	37.73	37.53	37.44	36.65	35.94	38.03
ปี 2550	36.10	35.85	35.18	35.00	34.74	34.71	33.83	34.31	34.38	34.29	34.00	33.83	34.69
ปี 2551	33.31	32.74	31.58	31.71	32.23	33.32	33.62	33.97	34.41	34.55	35.22	35.16	33.49
ปี 2552	35.09	35.46	35.92	35.60	34.72	34.28	34.18	34.16	33.97	33.55	33.42	33.37	34.48
ปี 2553	33.17	33.29	32.69	32.43	32.53	32.61	32.47	32.34	30.98	30.11	30.01	30.26	31.91
ปี 2554	30.72	30.87	30.51	30.2									30.58

หมายเหตุ เป็นค่าเฉลี่ยของอัตราขายเงินดอลลาร์สหรัฐรายวัน

ที่มา : ธนาคารแห่งประเทศไทย