





# ข่าวโพเดิลี่งส์ตร

ประจำสัปดาห์ที่ 2 เดือนธันวาคม 2566 (12 ธ.ค. - 15 ธ.ค.66)

ผลผลิต (ล้านตัน)	ปี 63/64	ปี 64/65	ปี 65/66	ปี 66/67 (ธ.ค. 66)	+ - %
โลก (USDA)	1,129.31	1,217.27	1,157.24	1,222.07	5.60
1. สหรัฐฯ	358.45	382.89	348.37	386.97	11.08
2. จีน	260.67	272.55	277.20	277.00	-0.07
3. บราซิล	87.00	116.00	137.00	129.00	-5.84
4. ทหาพูยุโรป*	67.44	71.55	52.40	60.10	14.69
5. อาร์เจนตินา	52.00	49.50	34.00	55.00	61.76

\*ทหาพูยุโรป : ฝรั่งเศส (20%) โรมาเนีย (16%) โปแลนด์ (12%) ฮังการี (10%) อิตาลี (9%)

ผลผลิต (ล้านตัน)	ปี 63/64	ปี 64/65	ปี 65/66	ปี 66/67 (ธ.ค. 66)	+ - %
ไทย	4.990	4.847	4.757	4.892	2.84
มูลค่าผลผลิต (ล้านบาท)	46,545.61	40,782.12	39,625.81	40,530.22	2.28
จำนวนคว่ำเรือ	462,863	448,232	444,253	N/A	N/A
พื้นที่เพาะปลูก (ล้านไร่)	7.08	6.82	6.76	6.75	-0.15
ผลผลิตเฉลี่ยไร่ (กก.)	713	710	735	715	-2.72

ช่วงออกสู่ตลาดมาก ผลผลิตออกมากช่วงเดือน ต.ค.-ธ.ค. 66 ประมาณ 3.56 ลต. (73%) แหล่งผลิตสำคัญ 10 จังหวัด เพชรบูรณ์ 12% นครราชสีมา 10% ตาก 8% น่าน 8.1%

สพบุรี 6% นครสวรรค์ 6% เลย 5% เชียงใหม่ 4% ลำปาง 4% เชียงราย 4%

	ปี 63/64	ปี 64/65	ปี 65/66	ปี 66/67 (ธ.ค. 66)	+ - %
การใช้ - โลก	1,143.72	1,199.70	1,167.66	1,206.96	3.37
สมาคมฯ	8.34	8.57	8.11	8.37	3.21
สต็อก - โลก	292.95	310.51	300.10	315.22	5.04

\*ข้อมูลปีปฏิทิน

หน้าเข้า-ส่งออก (ตัน)	ปี 2562	ปี 2563	ปี 2564	ปี 2565	ปี 2566 (ม.ค.-ธ.ค.)
หน้าเข้า	681,459	1,587,753	1,834,021	1,475,696	1,331,428
- เมียนมาร์	588,515	1,408,299	1,796,002	1,375,593	1,200,707
- ลาว	46,668	33,152	17,265	19,143	94,908
- กัมพูชา	46,276	146,193	5,665	29,281	35,813
- อินเดีย	-	-	-	51,170	-
- ปากีสถาน	-	-	-	509	-
ส่งออก (ตัน)	1,788	631	26,479	997	141

ประเทศคู่ค้า - หน้าเข้า (ณ ม.ค.-ก.ย.) พม่า 91% ลาว 8% กัมพูชา 1%

ประเทศคู่แข่ง - ลาว ไต้หวัน อินโดนีเซีย

1. สถานการณ์โลก : USDA คาดการณ์ผลผลิต ปี 2566/67 (ธ.ค. 66) เพิ่มขึ้นจากปีก่อน 5.60% เนื่องจากผลผลิตเพิ่มขึ้นในประเทศ สหรัฐอเมริกา, บราซิล และอาร์เจนตินา ความต้องการใช้เพิ่มขึ้น 3.37% และสต็อกเพิ่มขึ้น 5.04% จากปีก่อน จากพื้นที่ด้านความต้องการใช้ในการผลิตอาหารสัตว์โดยเฉพาะจีน บราซิล และสหรัฐฯ รวมถึงการใช้ในอุตสาหกรรมและการบริโภคอาหารที่เพิ่มขึ้น

2. สถานการณ์ซื้อขายล่วงหน้าตลาดชิคาโก : ปรับตัวลดลงจากสัปดาห์ก่อน เนื่องจากสกุลเงินดอลลาร์ร่วงลงเมื่อเทียบกับสกุลเงินต่างๆ 2 วันติดต่อกัน ซึ่งทำให้สัญญาข้าวโพดเลี้ยงสัตว์มีราคาถูกลงและน่าดึงดูดใจสำหรับกลุ่มผู้นำเข้าที่ถือสกุลเงินอื่นๆ

3. สถานการณ์ในประเทศ : สตก.คาดการณ์ผลผลิต ปี 2566/67 อยู่ที่ 4.892 ลต. ออกมาช่วง พ.ย.-ธ.ค. 66 ประมาณ 53% ขณะนี้ผลผลิตออกสู่ตลาดแล้ว 3.79 ลต. (77.47%) และจะออกมากในช่วง ต.ค.-ธ.ค. 66 ประมาณ 3.56 ลต. (73%)

4. ราคาข้าวโพดเมล็ด ความชื้น 14.5% : จ.เพชรบูรณ์ สัปดาห์นี้อยู่ที่ 9.50-9.75 บาท/กก. ปรับตัวสูงขึ้นจากสัปดาห์ก่อน อยู่ที่ 9.30-9.65 บาท/กก. เนื่องจากโรงงานปลายทางปรับราคาขึ้นซื้อสูงขึ้น

5. ปริมาณสต็อกข้าวโพด (ณ ธ.ค. 66) อยู่ที่ 1.08 ลต.

ภาพบริหารจัดการ ปี 2566/67 มติ ครม. (7 พ.ย. 66) เห็นชอบในหลักการมาตรการรักษาเสถียรภาพราคาข้าวโพดเลี้ยงสัตว์ ปี 2566/67 ดังนี้

- โครงการชดเชยดอกเบี้ยในการเก็บสต็อกข้าวโพดเลี้ยงสัตว์ ปีการผลิต 2566/67 (กม.)
  - เป้าหมาย ผู้ประกอบการค้าข้าวโพดเลี้ยงสัตว์ ทั่วประเทศจัดเก็บ 0.20 ล้านตัน
  - การช่วยเหลือ ให้นำเงินอุดหนุนรายปี 4% ชดเชยดอกเบี้ย 2-4 เดือน
  - ระยะเวลาโครงการ ครม. มีมติอนุมัติ (7 พฤศจิกายน 2566) - มิถุนายน 2568
  - งบประมาณ 26.67 ลบ.
- โครงการสินเชื่อเพื่อรวบรวมข้าวโพดเลี้ยงสัตว์และสร้างมูลค่าเพิ่ม โดยสถาบันเกษตรกร ปี 2566/67 (ธ.ค.ศ.)
  - เป้าหมาย สถาบันเกษตรกร, กลุ่มเกษตรกร และวิสาหกิจชุมชน ทั่วประเทศจัดเก็บ 0.10 ล้านตัน
  - การช่วยเหลือ ชดเชยดอกเบี้ยอัตรา 3.85% ระยะเวลา 12 เดือน
  - ระยะเวลาโครงการ 1 ตุลาคม 2566 - 30 มิถุนายน 2568
  - งบประมาณ 38.50 บาท (วงเงินกู้ 1,000 ล้านบาท)
  - ผลการดำเนินงาน : ธ.ก.ส. อยู่ระหว่างประชาสัมพันธ์เชิญชวนสถาบันเกษตรกรเข้าร่วมโครงการ ขณะนี้ยังไม่มีผู้สนใจ

คณะกรรมการนโยบายอาหาร มีมติ เมื่อ 20 ธ.ค. 66 เห็นชอบมาตรการดังนี้ (อยู่ระหว่างเสนอ ครม.)

- ความตกลงเขตการค้าเสรีอาเซียน (AFTA) ภาษี 0% :
  - ออส. นำเข้าไม่จำกัดช่วงเวลาและปริมาณ
  - ผู้นำเข้าทั่วไป ระหว่าง 1 ก.พ. - 31 ส.ค. ของแต่ละปี
  - ปฏิบัติตามข้อกำหนดกรมศุลกากรนำเข้าตาม พ.ร.บ.ควบคุมคุณภาพอาหารสัตว์ พ.ศ. 2558
- ความตกลงองค์การการค้าโลก (WTO) ภาษีในโควตา 20% ปริมาณ 54,700 ตัน ให้ออส. เป็นผู้นำเข้าไม่จำกัดช่วงเวลา นำเข้าอีกโควตา 73% ค่าธรรมเนียมพิเศษ 180 บาท/ตัน ผู้นำเข้าทั่วไปไม่เข้าไม่จำกัดปริมาณ (ปี 2558 จำนวน 580 ตัน, ปี 2562 จำนวน 1,651.50 ตัน และปี 2563 จำนวน 30 ตัน ปี 2565 จำนวน 51,879 ตัน (ก่อนปรนการ 0%))
- ความตกลงหุ้นส่วนเศรษฐกิจที่ใกล้ชิดกันยิ่งขึ้น ไทย-นิวซีแลนด์ (TNZCEP) ภาษี 0% ไม่จำกัดปริมาณ
- ความตกลงการค้าเสรี ไทย-ออสเตรเลีย (TAFTA) ภาษีในโควตา 0% ปริมาณโควตา 65,700 ตัน ไม่จำกัดปริมาณ
- การนำเข้าจากใต้ความตกลงหุ้นส่วนเศรษฐกิจไทย-ญี่ปุ่น (JTEPA) ความตกลงหุ้นส่วนเศรษฐกิจอาเซียน-ญี่ปุ่น (AJCEP) ความตกลงการค้าเสรีอาเซียน-เกาหลี (AKFTA) ความตกลงเขตการค้าเสรีไทย-ชิลี (TCFTA) ไม่จำกัดปริมาณ
  - ภาษีในโควตา 0% ปริมาณตาม WTO (54,700 ตัน) - ภาษีนอกโควตา 73% ค่าธรรมเนียม 180 บาท/ตัน
- ความตกลงการค้าเสรี ลาว-ไทย (Laos-Thai) ภาษีในโควตา 0% ปริมาณโควตา 73% ปริมาณ 54,700 ตัน ให้ออส. เป็นผู้นำเข้าไม่จำกัดช่วงเวลา เช่นเดียวกับ WTO
- การนำเข้าจากประเทศนอกความตกลง ภาษี 2.75 บาท/กก. และค่าธรรมเนียมพิเศษ 1,000 บาท/ตัน

หมายเหตุ : TNZCEP/TAFTA/JTEPA/AJCEP/AKFTA/TCFTA ไม่มีข้อมูลการนำเข้า

มาตรการส่งออก : เป็นสินค้ามาตรฐาน ผู้ส่งออกต้องจดทะเบียนเป็นผู้ส่งออกซึ่งสินค้ามาตรฐาน และมี หนังสือรับรองมาตรฐานประกอบพิธีการขออนุญาตส่งออกด้านเรือกรุงเทพหลวงมั่งและมาศาศพ

นโยบายอื่นๆ

- การบริหารจัดการนำเข้าข้าวโพดเลี้ยงสัตว์และวัตถุดิบทดแทน
  - การกำหนดสัดส่วนการนำเข้าข้าวสาลีต่อการบริโภคข้าวโพดเลี้ยงสัตว์ (สูตรทั่วไป 1:3, สุนัขและแมว 1:2 อาหารกึ่งขุ่นรายปี)
  - การตรวจสอบการถือครองการนำเข้าข้าวโพดเลี้ยงสัตว์จากประเทศเพื่อนบ้าน
- การดูแลความเป็นธรรมในการซื้อขาย
- การดูแลความสมดุล ตามประกาศ กกร. ประกาศ กกร. ปี 2566 (ประกาศ ณ วันที่ 1 ก.ค. 66)
  - การแจ้งราคา ปริมาณ สถานที่เก็บ และจัดทำบัญชีคุมสินค้าข้าวโพดเลี้ยงสัตว์
  - การควบคุมการขนย้าย ข้าวโพดเลี้ยงสัตว์ในพื้นที่ 17 จังหวัด 59 อำเภอ (รวมเขตคลองเตย กทม.) ห้ามมิให้ขนย้ายซึ่งมีปริมาณครั้งละตั้งแต่ 10,000 กก.เป็นต้นไป เข้ามาหรือออกจากห้องที่ เว้นแต่ได้รับหนังสือ อนุญาตจากประธาน กกร. ระดับจังหวัดหรือผู้ซึ่งได้รับมอบหมาย

ราคาข้าวโพดเลี้ยงสัตว์ ปี 2561 - 2566

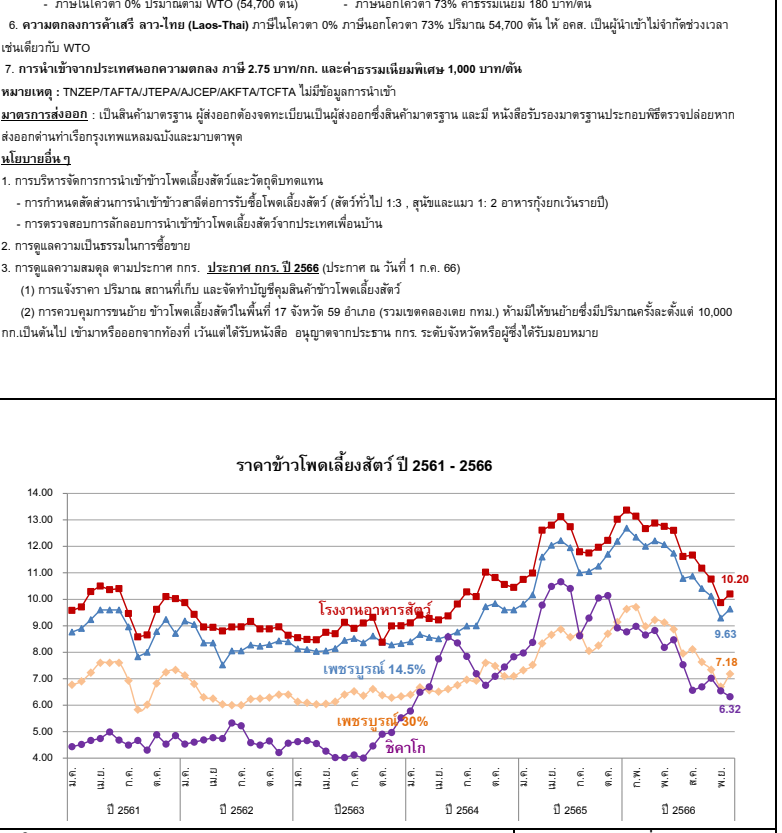

	ม.ค.	ก.พ.	มี.ค.	เม.ย.	พ.ค.	มิ.ย.	ก.ค.	ส.ค.	ก.ย.	ต.ค.	พ.ย.	ธ.ค.	เฉลี่ย
เกษตรกรขายได้ (สตก.) ความชื้น 14.5%	ปี 2561: 8.06	ปี 2562: 8.97	ปี 2563: 7.81	ปี 2564: 8.15	ปี 2565: 8.85	ปี 2566: 11.18	8.24	8.19	8.30	8.05	8.48	8.48	8.63
จ.เพชรบูรณ์เมล็ด ความชื้น 14.5%	ปี 2561: 8.77	ปี 2562: 9.18	ปี 2563: 8.24	ปี 2564: 8.40	ปี 2565: 9.82	ปี 2566: 12.69	8.90	8.99	8.03	8.05	8.51	8.60	8.97
จ.เพชรบูรณ์เมล็ด ความชื้น 30%	ปี 2561: 6.77	ปี 2562: 7.12	ปี 2563: 6.25	ปี 2564: 6.40	ปี 2565: 7.32	ปี 2566: 9.63	6.90	6.74	6.03	6.05	6.13	6.60	6.99
โรงงานอาหารสัตว์รับซื้อ กทม. ความชื้น 14.5%	ปี 2561: 9.57	ปี 2562: 9.89	ปี 2563: 8.56	ปี 2564: 9.11	ปี 2565: 10.75	ปี 2566: 13.37	9.71	9.49	8.92	8.74	9.22	10.50	9.76
ซื้อขายล่วงหน้าตลาดชิคาโก	ปี 2561: 4.43	ปี 2562: 4.74	ปี 2563: 4.62	ปี 2564: 6.09	ปี 2565: 7.99	ปี 2566: 8.77	4.53	4.61	4.58	4.42	4.65	4.54	4.68

ปาล์มน้ำมัน

ประจำสัปดาห์ที่ 2 ของเดือนธันวาคม 2566 (วันที่ 12 - 15 ธ.ค. 66)

สถานการณ์ โลก : USDA (ธ.ค.66)	ปี 63/64	ปี 64/65	ปี 65/66	ปี 66/67	%Δ	◆มาตรการกฎหมาย (กกร.) : คน.							
● น้ำมันพืช (ล้านตัน)	207.12	207.84	216.94	223.60	3.07	1. ปิดป้ายแสดงราคาซื้อขายผลปาล์มตั้งแต่ 18% ขึ้นไป และห้ามปิดป้ายแสดงราคาซื้อขายผลปาล์มร่วง							
● น้ำมันปาล์ม (ล้านตัน) - การผลิต	73.28	72.96	77.58	79.46	2.43	2. แจ้งปริมาณ สถานที่ยกเก็บ และจัดทำบัญชีทุกวันสิ้นเดือน							
- การใช้	72.58	69.60	74.85	78.13	4.39	3. ขออนุญาตขนย้าย CPO ตั้งแต่ 25 กก. ขึ้นไป							
- สต็อก	14.89	15.99	16.93	16.19	-4.38	◆มาตรฐานโรงงานสกัดน้ำมันปาล์ม : อก.ออกประกาศฯ (9 เม.ย. 62) กำหนดอัตราน้ำมันขั้นต่ำที่โรงสกัดฯ ต้องผลิตได้ (โรงออก ไม่ต่ำกว่า 18% โรงปี ไม่ต่ำกว่า 30%) มีผลบังคับใช้ 22 มิ.ย. 62							
> แหล่งผลิตสำคัญ : อินโดนีเซีย (59.15%), มาเลเซีย (23.91%), ไทย (4.34%), อื่น ๆ (12.60%)						◆มาตรการปรับสมดุลน้ำมันปาล์ม							
	ปี 63	ปี 64	ปี 65	ปี 66	%Δ	● กนป. แต่งตั้งคณะกรรมการบริหารจัดการสมดุลน้ำมันปาล์ม (7 มิ.ย.65) ซึ่งคณะกรรมการฯ ได้เห็นชอบหลักการการบริหารจัดการสมดุลน้ำมันปาล์มให้มีความเหมาะสมกับสถานการณ์ ดังนี้ ①การปรับสัดส่วนผสมไบโอดีเซลในน้ำมันดีเซลหมุนเร็ว ②ผลักดันการส่งออกน้ำมันปาล์ม ③เก็บสต็อกน้ำมันปาล์มดิบ ④การกำหนดมาตรการการรับซื้อปาล์มน้ำมัน							
สถานการณ์ ไทย : สศก. (ก.ย.66)						● มติ กบ. (7 มี.ค. 66) งดการกำหนดสัดส่วนการผสมไบโอดีเซลในน้ำมันดีเซลหมุนเร็ว ให้ขึ้นต่ำของ ปี7, ปี10, ปี20 ที่ร้อยละ 6.6 (1 ม.ค. - 31 ธ.ค.66) เพื่อเป็นกลไกในการช่วยดูดซับปริมาณสต็อกน้ำมันปาล์มดิบในประเทศที่มีแนวโน้มสูงขึ้น ทั้งนี้ตั้งแต่วันที่ 1 ม.ค.67 กำหนดลักษณะและคุณภาพของน้ำมันดีเซลต้องเป็นไปตามมาตรฐาน EURO5 และกำหนดอัตราการผลิตผสมไบโอดีเซลหมุนเร็วที่ปี7 เป็นน้ำมันพื้นฐาน							
● ผลปาล์ม (ล้านตัน)	15.657	16.904	18.588	18.197	-2.10	● โครงการบริหารจัดการสมดุลน้ำมันปาล์ม ปี 2566 - 2567							
● CPO (ล้านตัน)	2.818	3.043	3.346	3.275	-2.10	คณะกรรมการการบริหารจัดการการปาล์มน้ำมันและน้ำมันปาล์มด้านการตลาด มีมติ (20 ธ.ค.66) เห็นชอบการดำเนินโครงการฯ เพื่อลดปริมาณสต็อกน้ำมันปาล์มดิบส่วนเกิน และรักษาเสถียรภาพราคาคาปาล์มน้ำมันและน้ำมันปาล์มในประเทศ รายละเอียดดังนี้							
(CPO ตามแจ้ง กกร. : ล้านตัน)	2.652	2.963	3.376			- เป้าหมาย : ปริมาณน้ำมันปาล์มดิบ 200,000 ตัน							
● มูลค่าผลผลิตผลปาล์ม (ล้านบาท)	74,839	116,638	145,916			- สนับสนุนการบริหารจัดการสต็อก CPO ในประเทศ 2 บาท/กก. เมื่อ (1) สต็อก CPO ในประเทศสูงกว่า 300,000 ตัน และ (2) ราคา CPO ในประเทศสูงกว่าตลาดโลก ทั้งนี้ เพื่อให้การบริหารจัดการมีความยืดหยุ่นและทันต่อเหตุการณ์ อาจพิจารณาปรับเงื่อนไขระดับสต็อกน้ำมันปาล์มดิบในประเทศจาก 300,000 ตัน เป็นขั้นต่ำ 250,000 ตัน โดยให้คณะกรรมการการบริหารจัดการการปาล์มน้ำมันและน้ำมันปาล์มด้านการตลาด เป็นผู้พิจารณา							
● คริวเรือนเกษตรกร (สศก.)	394,214	400,575	407,225			- ระยะเวลาสนับสนุน : ตั้งแต่ ครม.อนุมัติ จนถึง ก.ย.67							
● เนื้อที่ให้ผล (ล้านไร่)	5.871	6.034	6.130	6.250		- ระยะเวลาโครงการ : ตั้งแต่ ครม.อนุมัติ จนถึง ธ.ค.67							
● ผลผลิตเฉลี่ย (กก./ไร่)	2,763	2,802	3,030	2,912		- วงเงิน 412 ลบ. จากงบกลางหรือแหล่งเงินอื่นตามความเห็นของสำนักงบประมาณ							
● สต็อก CPO (ล้านตัน) แจ้ง กกร.	0.298	0.173	0.348			☐ กนป. มีมติ(27 พ.ย.66)ให้บทวนรายละเอียดของโครงการให้เป็นไปตามกฎหมาย ระเบียบ และมติ ครม.(21 พ.ย.66)ที่ให้ความสำคัญการเพิ่มประสิทธิภาพการผลิตและสร้างมูลค่าเพิ่มให้แก่สินค้าเกษตร เพื่อยกระดับรายได้และคุณภาพชีวิตเกษตรกรอย่างยั่งยืน							
● แหล่งผลิต : ได้ 91% (สต. 24% กบ. 22% ขพ. 19%) กลาง 7% และเหนือ+ตะวันออกเฉียงเหนือ 2%						◆มาตรการเสริม							
กรมศุลกากร (ต้น)					(ม.ค. - ธ.ค.66)	● การบริหารจัดการปริมาณน้ำมันปาล์มทั้งระบบ ครม. มีมติ (11 ก.พ. 63) เห็นชอบดำเนินการโครงการติดตั้งเครื่องวัดปริมาณน้ำมันปาล์มดิบเพื่อบริหารจัดการและควบคุมสต็อก งบประมาณ 372.512 ล้านบาท โดยให้พณ. (คน.) ติดตั้งเครื่องวัดปริมาณ CPO/CPKO ที่ถึงเก็บของผู้ประกอบการ จำนวน 469 ถัง							
● ส่งออก - น้ำมันดิบ (1511.10)	177,184	563,196	888,335	779,270		● การบริหารการนำเข้าโดย (1) กำหนดด้านศุลกากร (การนำเข้าปกติ) : นำเข้าได้เฉพาะด่านมาบตาพุด กรุงเทพฯและแหลมฉบัง (2) กำหนดด้านนำผ่าน : นำผ่านต้นทางที่ด่านกรุงเทพฯเพียงด่านเดียว ด่านปลายทาง กำหนดไว้ 3 ด่าน ได้แก่ ด่านจันทบุรี(ไปกัมพูชา) ด่านหนองคาย (ไป สปป.ลาว) และด่านแม่สอด (ไปเมียนมา)							
มูลค่าการส่งออกน้ำมันดิบ (ล้านบาท)	3,564	20,789	39,746	24,372		- มติ กนป. (4 ก.พ. 65) เห็นชอบหลักการทบทวนมาตรการนำผ่านน้ำมันปาล์มบริสุทธิ์ตามคำขอ สปป.ลาว จากมาเลเซีย ผ่านด่านสะเตา จังหวัดสงขลา ไม่เกิน 5,000 ตัน /ปี							
● ส่งออก - น้ำมันบริสุทธิ์ (1511.90)	42,300	60,349	98,975	79,247		- การขอและการออกหนังสือรับรองการนำผ่านสินค้าน้ำมันปาล์มและแฟรกชันของน้ำมันปาล์มไปยัง สปป.ลาว ต้องปฏิบัติตามประกาศ พณ. เรื่อง กำหนดให้นำผ่านปาล์มและแฟรกชันของน้ำมันปาล์ม และน้ำมันเชื้อเพลิงปาล์มเป็นสินค้าที่ต้องปฏิบัติตามมาตรการจัดระเบียบในการนำเข้าและนำผ่าน (ฉบับที่ 2) พ.ศ.2565 และระเบียบกระทรวงพาณิชย์ว่าด้วยการออกหนังสือรับรองฯ พ.ศ. 2565 (บังคับใช้ 22 ธ.ค.65)							
มูลค่าการส่งออกน้ำมันบริสุทธิ์ (ล้านบาท)	1,357	2,571	5,310	3,493		◆การส่งเสริมและพัฒนาคุณภาพปาล์มน้ำมัน							
● นำเข้า รวม ดิบ และบริสุทธิ์	3,111	458	530	1,212		คณะกรรมการการบริหารจัดการการปาล์มน้ำมันและน้ำมันปาล์มด้านการตลาด มีมติ (20 ธ.ค.66) เห็นชอบการกำหนดมาตรการเกี่ยวกับการรับซื้อผลปาล์มน้ำมัน โดยกำหนด "ห้ามมิให้ผู้ประกอบการจัดซื้อผลปาล์มน้ำมัน (ลานพ.) กระทำด้วยประการใดๆ เพื่อให้ผลปาล์มน้ำมันร่วงอายุไม่เป็นธรรมชาติ ไม่ว่าจะโดยใช่ตนแรง รางเหล้าหรือค่าเสียหายหลายปาล์มน้ำมันที่เป็นตะแกรง อุปกรณ์หรือสิ่งอื่นใดสำหรับแยกผลปาล์มน้ำมันร่วง" โดยอาศัยอำนาจตาม พ.ร.บ.ว่าด้วยราคาสินค้าและบริการ พ.ศ. 2542							
● จับกุมลักลอบน้ำมันปาล์ม	27,418	19,974	16,094	0,865		☐ กนป. มีมติ (27 พ.ย.66) เห็นชอบมาตรการฯ ตามมติคณะกรรมการฯ (20 ธ.ค.66) และให้ พณ. โดย คน. เสนอ กกร. เพื่อกำหนดมาตรการทางกฎหมายให้มีผลบังคับใช้ และสามารถดำเนินการให้เกิดประสิทธิผลในทางปฏิบัติ							
หมายเหตุ													
- ปี 65 ส่งออกน้ำมันปาล์มดิบ : อินเดีย (94%), อื่นๆ (6%)													
ส่งออกน้ำมันปาล์มบริสุทธิ์ : เมียนมา (86%), กัมพูชา (6%), ลาว (3%), อื่น ๆ (5%)													
- ปี 65 นำเข้าน้ำมันปาล์มดิบ : ไม่มีการนำเข้า													
นำเข้าน้ำมันปาล์มบริสุทธิ์ : มาเลเซีย (100%)													
◆ คณะกรรมการที่เกี่ยวข้อง													
- คณะกรรมการนโยบายปาล์มแห่งชาติ (กนป.) :													
ร.นรม. (นายภูมิธรรม เวชยชัย) เป็นประธาน													
- คณะอนุกรรมการเพื่อการบริหารจัดการปาล์มน้ำมันและน้ำมันปาล์มด้านการตลาด :													
ร.มว.พณ. เป็นประธาน และ อธิบดี คน. เป็นเลขานุการ													
- คณะอนุกรรมการบริหารจัดการสมดุลน้ำมันปาล์ม													
: อธิบดี คน. เป็นประธานและ ผอ.กษ.1 เป็นเลขานุการ													
ความเคลื่อนไหวของราคา (บาท/กก.)													
		8 ธ.ค.66	15 ธ.ค.66										
· ผลปาล์ม (น้ำมัน 18%)		4.90 - 5.60	5.10 - 5.70	↑									
· น้ำมันปาล์มดิบ กทม.		29.50 - 30.00	31.00 - 31.25	↑									
· น้ำมันปาล์มดิบ มาเลเซีย		27.78	27.68	↓ (14 ธ.ค. 66)									
- ในประเทศ ราคาผลปาล์มน้ำมันและน้ำมันปาล์มดิบปรับสูงขึ้นเล็กน้อย เป็นผลจากผลผลิตที่ออกสู่ตลาดมีปริมาณลดลงตามฤดูกาล โรงสกัดเร่งรับซื้อเพื่อให้มีผลผลิตที่เพียงพอต่อการส่งมอบก่อนหยุดทำการในช่วงเทศกาลปีใหม่ ความต้องการใช้ภาคพลังงานเพิ่มขึ้นระดับหนึ่ง ในช่วงฤดูกาลท่องเที่ยว ส่วนภาคบริโภคและอุตสาหกรรมยังทรงตัวต่อเนื่อง													
- สต็อก ณ ธ.ค. 66 ตามแบบแจ้งตามประกาศ กกร. = 0.291 ล้านตัน หรือลดลงร้อยละ 19.17 จากเดือน ก.ย. 66 (0.360 ล้านตัน) และจากการตรวจสอบของคณะทำงาน ระดับจังหวัด 4 - 6 ธ.ค. 66 ปริมาณสต็อกอยู่ที่ 0.300 ล้านตัน เพิ่มจากสัปดาห์ก่อนที่ปริมาณ 0.289 ล้านตัน หรือลดลงร้อยละ 3.81													
- แนวโน้ม ผลผลิตปาล์มน้ำมันออกสู่ตลาดลดลง โดย สศก. คาดผลผลิตเดือน ธ.ค.66 - ม.ค.67 มีปริมาณ 1.10 และ 1.03 ล้านตัน ตามลำดับ ขณะที่ความต้องการใช้ในประเทศยังทรงตัว ด้านสต็อกน้ำมันปาล์มดิบในระบอบมีแนวโน้มอยู่ในระดับต่ำกว่าระดับสต็อกปกติ (safety stock 300,000 ตัน)													
ราคา (บาท/กก.)	ม.ค.	ก.พ.	มี.ค.	เม.ย.	พ.ค.	มิ.ย.	ก.ค.	ส.ค.	ก.ย.	ต.ค.	พ.ย.	ธ.ค.	เฉลี่ย
ผลปาล์มทะเลสา (18%) ณ โรงสกัด													
ปี 2564	6.91	6.85	5.79	5.04	5.70	5.92	6.43	6.79	7.28	8.35	8.75	8.97	6.90
ปี 2565	10.49	8.50	9.74	10.22	9.92	9.17	7.09	6.49	5.58	5.58	6.21	5.17	7.85
ปี 2566	5.03	5.25	5.87	6.01	5.66	5.50	5.92	5.64	5.33	5.73	6.12	5.40	(15 ธ.ค. 66) 6.2
น้ำมันปาล์มดิบ กทม.													
ปี 2564	39.13	39.18	34.62	32.07	36.02	33.00	34.13	6.00	37.58	42.18	44.90	46.76	35.46
ปี 2565	54.27	48.75	53.36	54.79	56.53	51.58	39.27	34.72	32.01	31.35	34.42	32.02	43.59
ปี 2566	30.25	30.29	32.37	33.91	31.63	30.57	31.84	30.79	28.98	30.29	32.64	31.13	(15 ธ.ค. 66) 31.22
น้ำมันปาล์มดิบ มาเลเซีย													
ปี 2564	28.83	29.59	31.18	33.08	35.12	29.71	33.41	36.46	37.05	41.95	43.03	41.14	34.67
ปี 2565	43.66	48.47	56.20	54.64	55.26	46.95	34.33	33.93	30.34	31.05	32.77	31.67	41.61
ปี 2566	30.58	31.69	32.47	33.07	28.82	29.13	29.82	29.39	28.92	28.48	28.67	27.68	(14 ธ.ค. 66) 29.89

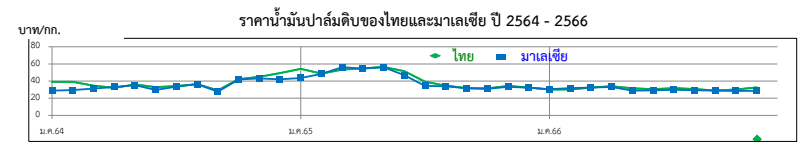
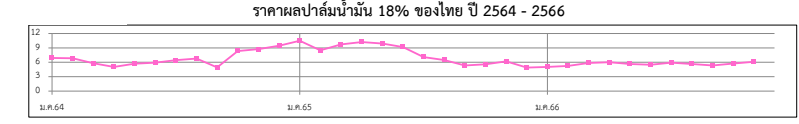

# ยางพารา

สัปดาห์ที่ 2 ของเดือนธันวาคม 2566 (12 - 15 ธ.ค.66)

	ปี 2563	ปี 2564	ปี 2565	ปี 2566 <sup>F</sup>	Δ%
ผลผลิต <sup>1</sup> (ล้านตัน)	13.57	14.05	14.38		
- ไทย (สศก.)	4.86	4.89	4.79	4.71	-1.64
- อินโดนีเซีย	3.04	3.05	3.14		
- เวียดนาม	1.23	1.27	1.26		
- มาเลเซีย	0.52	0.47	0.40		
การส่งออก (ล้านตัน)	9.89	10.36	10.57		
- ไทย (สศก.)	4.35	4.71	5.02	3.73	(ม.ค.-ธ.ค.66)
- อินโดนีเซีย	2.46	2.39	2.20		
- เวียดนาม	1.67	1.88	1.98		
- มาเลเซีย	1.10	1.06	1.11		
การใช้โลก <sup>1</sup> (ล้านตัน)	12.95	14.42	14.79		
- ไทย <sup>1</sup>	0.58	0.92	1.04	1.02	(ม.ค.-มิ.ย.66)
ช่วงออกสู่ตลาด	ตลอดทั้งปี ออกมาก ธ.ค. (13.05%) - ม.ค. (11.42%)				
แหล่งผลิตสำคัญ	สุราษฎร์ธานี สงขลา นครศรีธรรมราช ตรัง ยะลา				
เนื้อที่กรี๊ดได้ (ล้านไร่)	21.98	21.98	22.03	22.08	0.24
ผลผลิต/เนื้อที่กรี๊ด (กก.)	221	223	217	213	-1.84
มูลค่าส่งออก (ล้านบาท)	181,931	246,910	281,179	175,002	(ม.ค.-ธ.ค.66)
ตลาดส่งออกสำคัญ	จีน (53%) มาเลเซีย (11%) ญี่ปุ่น (5%) อเมริกา (6%)				
ประเทศคู่แข่ง	อินโดนีเซีย มาเลเซีย เวียดนาม				

หมายเหตุ <sup>F</sup> = ประมาณการจาก สศก. , <sup>1</sup> = จาก สศก.

ราคา หน่วย : บาท/กก.	สป.2 (15 ธ.ค.66)	สป.1 (8 ธ.ค.66)	± เพิ่ม / - ลด	
			(บาท/กก.)	(%)
- ยางแผ่นดิบ ชั้น 3	52.06	52.25	-0.19	-0.36%
- ยางแผ่นรมควัน ชั้น 3	54.91	54.01	0.90	1.67%
- น้ำยางสด โรงงานรับซื้อ	52.90	52.00	0.90	1.73%
- ยางก้อนถ้วย (DRC 50%)	21.85	21.99	-0.15	-0.66%

**สถานการณ์**  
สถานการณ์การเคลื่อนไหวของราคายางโดยรวมปรับตัวสูงขึ้น โดยมีปัจจัยหนุนจากแนวโน้มการขยายตัวของอุตสาหกรรมยานยนต์ โดยเฉพาะรถยนต์ไฟฟ้า และราคายางในตลาดต่างประเทศปรับตัวสูงขึ้น ขณะที่การคาดการณ์เศรษฐกิจของสหรัฐอเมริกาอาจเข้าสู่ภาวะถดถอย ซึ่งกระทบต่อเศรษฐกิจโลกยังชะลอตัวเป็นปัจจัยกดดันราคายาง

1. การช่วยเหลือเกษตรกรและผู้ประกอบการอุตสาหกรรมยางพารา (กยท.)
  - 1) โครงการสนับสนุนสินเชื่อผู้ประกอบการผลิตผลิตภัณฑ์ยาง วงเงินสินเชื่อ 25,000 ลบ.ระยะเวลาดำเนินงาน ปี 2559 – 2569 รัฐชดเชยดอกเบี้ยไม่เกิน 3% ต่อปี
  - 2) โครงการสนับสนุนสินเชื่อเงินลงทุนหมุนเวียนแก่สถาบันเกษตรกรเพื่อรวบรวมยาง วงเงิน 10,000 ล้านบาท ระยะเวลาดำเนินการ 1 เม.ย.63 - 31 มี.ค.67 ชดเชยดอกเบี้ย 3% ต่อปี
  - 3) โครงการส่งเสริมการใช้ยางในหน่วยงานภาครัฐ ระยะเวลา ต.ค.62 - ก.ย.65
  - 4) โครงการสนับสนุนสินเชื่อเป็นเงินทุนหมุนเวียนแก่ผู้ประกอบการยาง (ยางแห้ง) วงเงิน 20,000 ล้านบาท ระยะเวลาดำเนินงาน ม.ค.63 – ธ.ค.65 รัฐชดเชยดอกเบี้ยไม่เกิน 3% ต่อปี
  - 5) โครงการสนับสนุนสินเชื่อเป็นเงินทุนหมุนเวียนแก่ผู้ประกอบการไม้ยางและผลิตภัณฑ์ วงเงิน 20,000 ล้านบาท ระยะเวลาดำเนินงาน ต.ค.63 – เม.ย.65 รัฐชดเชยดอกเบี้ยไม่เกิน 3% ต่อปี
  - 6) โครงการประกันรายได้เกษตรกรชาวสวนยาง : ประกันรายได้ยาง 3 ชนิด ราคาเป้าหมาย ยางแผ่นดิบ กก.ละ 60 บาท , น้ำยางสด (DRC100%) กก.ละ 57 บาท และยางก้อนถ้วย (DRC50%) กก.ละ 23 บาท
    - **ระยะที่ 1 :** วงเงินประกัน 25,819.92 ล้านบาท ระยะเวลาประกัน ต.ค.62 - มี.ค.63 ผล : **จ่ายเงินให้เกษตรกร 1,272,883 ราย เป็นเงิน 24,172.44 ล้านบาท (93.62%)**
    - **ระยะที่ 2** วงเงินประกัน 9,717.995 ล้านบาท ระยะเวลาประกัน ต.ค.63 - มี.ค.64 ผล : **จ่ายเงินให้เกษตรกรแล้ว รวม 1.45 ล้านราย เป็นเงิน 7,553.74 ล้านบาท (77.73%)**
    - **ระยะที่ 3** วงเงินประกัน 9,783.61 ล้านบาท ระยะเวลาประกัน ต.ค.64 - มี.ค.65 ผล : กำหนดราคาอ้างอิงครบ 6 งวด แล้ว/ เกษตรกรได้รับรองสิทธิ์ได้รับเงินแล้ว 1,478 ล้านราย เป็นเงิน 2,319.76 ลบ.
    - **ระยะที่ 3** วงเงินประกัน 7,643.85 ล้านบาท ระยะเวลาประกัน ต.ค.65 - มี.ค.66 ผล : กำหนดราคาอ้างอิงครบ 6 งวด แล้ว/ เกษตรกรได้รับรองสิทธิ์ได้รับเงินแล้ว 1,478 ล้านราย เป็นเงิน 2,319.76 ลบ.
    - **ระยะที่ 4** วงเงินประกัน 7,421.53 ล้านบาท ระยะเวลาประกัน ต.ค.-พ.ย.65 ผล : กำหนดราคาอ้างอิงครบ 2 งวด แล้ว / (ณ วันที่ 25 ส.ค.66) อ.ก.ส.โอนเงินแล้ว 1,218,173 ราย เป็นเงิน 4,519.54 ลบ.

2. การกำกับดูแลด้านปริมาณ กำหนดให้ผู้ประกอบการยางที่มีมารับซื้อยาง 7 ประเภท ปริมาณรับซื้อเดือนละ 5,000 กก.ขึ้นไป ต้องแจ้งปริมาณการซื้อ จำหน่าย ใช้ไป คงเหลือและสถานที่เก็บ และจัดทำบัญชีคุมรายวันเพื่อให้ตรวจสอบได้ทุกเวลา

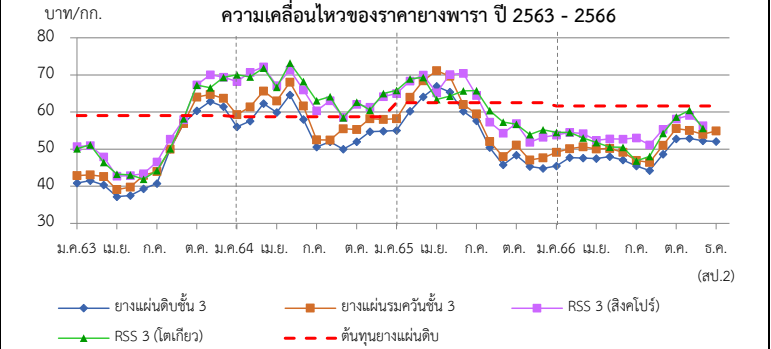

ราคา (บาท/กก.)	ปี	ม.ค.	ก.พ.	มี.ค.	เม.ย.	พ.ค.	มิ.ย.	ก.ค.	ส.ค.	ก.ย.	ต.ค.	พ.ย.	ธ.ค.	เฉลี่ย
ตลาดกลาง	2563	40.88	41.54	40.33	37.21	37.48	39.32	40.71	50.01	56.90	60.34	62.87	61.46	47.42
เฉลี่ย 3 ตลาด	2564	56.00	57.54	62.31	59.91	64.60	58.00	50.6	52.02	50.00	52.01	54.73	54.84	56.05
(สุราษฎร์ นครศรีฯ สงขลา)	2565	55.05	60.20	64.07	66.91	64.23	63.98	57.61	50.46	45.80	48.36	45.32	44.80	55.57
(กยท.)	2566	45.45	47.75	47.58	47.44	47.99	47.05	45.49	44.26	48.62	52.79	52.89	52.06	48.28
														(15 ธ.ค.66)
ยางแผ่นรมควันชั้น 3	2563	42.94	43.75	42.58	39.72	39.88	42.93	43.90	50.12	56.91	64.17	64.69	63.8	49.62
(กยท.)	2564	59.19	61.46	65.39	62.81	68.25	61.28	52.72	55.36	52.44	55.26	58.25	57.99	59.20
	2565	58.22	63.95	68.42	71.14	68.81	66.45	59.51	52.06	48.01	51.10	47.06	47.64	58.53
	2566	49.13	50.14	50.65	50.05	50.18	49.14	56.02	46.45	51.02	55.54	52.93	54.91	51.35
														(15 ธ.ค.66)
น้ำยางสด	2563	40.18	41.79	38.66	37.40	39.89	44.44	41.57	42.71	47.25	57.60	53.12	52.23	44.74
(กยท.)	2564	48.27	52.65	63.44	59.56	63.9	51.55	43.57	49.71	47.89	52.33	55.60	52.75	53.44
	2565	53.05	63.41	67.41	65.18	66.11	59.78	52.77	49.15	45.57	46.69	44.14	44.79	54.84
	2566	46.18	49.72	48.25	43.52	43.27	43.65	42.79	42.34	47.23	51.59	52.15	52.90	46.97
														(15 ธ.ค.66)
ตลาดสิงคโปร์	2562	50.73	49.75	47.90	43.29	42.86	43.36	46.54	52.71	57.96	67.36	70.05	69.42	53.49
(F.O.B.)	2563	68.21	69.44	72.18	67.12	71.36	66.09	60.33	63.07	58.59	62.07	63.30	63.97	65.48
(กยท.)	2565	65.01	68.35	69.95	70.21	70.59	70.46	64.50	57.31	54.42	56.69	51.85	53.22	62.71
	2566	53.82	54.53	54.17	52.36	52.79	52.70	46.84	51.17	55.45	58.31	60.49	56.36	
														(7 ธ.ค.66)
ตลาดโตเกียว	2563	50.10	50.50	46.41	42.70	43.05	41.91	44.23	50.12	58.21	67.24	66.55	69.36	52.53
(C&F)	2564	70.06	70.71	71.85	66.70	73.23	68.36	63.06	64.16	58.44	62.66	63.47	64.69	66.45
(กยท.)	2565	65.81	68.94	69.36	68.03	63.96	65.73	65.75	60.42	57.35	56.93	53.93	55.24	62.62
	2566	54.54	54.50	53.04	51.82	50.55	50.49	53.02	48.04	54.26	58.69	59.11	55.61	53.64

กากถั่วเหลือง

ประจำสัปดาห์ที่ 2 ของเดือนธันวาคม 2566 (12 - 15 ธ.ค.66)

	ปี 63	ปี 64	ปี 65	ปี 66	% Δ
<b>1. ผลผลิต (ล้านตัน)</b>					
1.1 วัตถุดิบอาหารสัตว์			(USDA คาดการณ์ ธ.ค.66)		
หมวดโปรตีน - โลก	349.58	349.58	356.43	370.41	3.92
1.2 กากถั่วเหลือง - โลก	248.35	246.75	246.44	258.66	4.96
1.3 กากถั่วเหลือง - ไทย	2.025	2.022	1.933	1.935	0.08
- จากเมล็ดในประเทศ	0.011	0.009	0.011	0.012	5.69
- จากเมล็ดนำเข้า	2.014	2.012	1.922	1.923	0.05
<b>2. มูลค่าผลผลิตไทย (ล้านบาท)</b>	27,129	35,091	39,422	42,402	
<b>3. การใช้ (ล้านตัน)</b>					
3.1 โลก	244.725	244.792	245.854	253.557	3.13
3.2 ไทย	4.332	4.175	4.174	4.385	5.06
<b>4. สต็อก- โลก (ล้านตัน)</b>	16.556	16.839	13.744	15.753	14.62
<b>5. นำเข้า-ส่งออก (ม.ค.-ธ.ค.66)</b>					
- นำเข้า (ล้านตัน)	2.645	2.791	2.916	3.022	
(ล้านบาท)	31,579	44,258	57,093	59,401	
(บาท/กก.)	11.94	15.86	19.58	19.66	
- ส่งออก (ตัน)	50,843	103,091	100,132	65,613	
<b>ประเทศคู่ค้า (ธ 65)</b>					
ไทยนำเข้าจาก : บราซิล 92% อาร์เจนตินา 2% สหรัฐฯ 2%					
ไทยส่งออกไป : กัมพูชา 36% ลาว 32% เมียนมาร์ 30% เวียดนาม 2%					
ที่มา : 1.1, 1.2, 3.1, 4. กระทรวงเกษตรสหรัฐฯ (USDA)					
: 1.3 โรงงานสกัดน้ำมันแฉะตามบันทึกข้อตกลงรับซื้อกากถั่วเหลือง					
: 3.2 กรมปศุสัตว์ (กรณีใช้ข้าวโพดฯ มาก)					
: 5. กรมศุลกากร					

**1. สถานการณ์ ปี 2566**  
 โลก ผลผลิตใกล้เคียงกับปีที่ผ่านมา ขณะที่ความต้องการใช้เพิ่มขึ้น  
 ไทย ผลผลิตและความต้องการใช้เพิ่มขึ้นจากปีก่อนจากภาวะเศรษฐกิจฟื้นตัว

**2. นโยบายและมาตรการนำเข้า** พิกัด 2304.00.90 รหัสสถิติ 001 เพื่อใช้ในอุตสาหกรรมผลิตเป็นวัตถุดิบอาหารสัตว์  
 ปี 2564-2566 มติ ครม. 6 ธ.ค.63 มติคณะกรรมการนโยบายอาหาร 27 ส.ค.63  
 ไม่จำกัดปริมาณและช่วงเวลานำเข้า ดังนี้

(1) WTO (ตามข้อมูลพิกัด ปริมาณโควตานำเข้า 230,559 ตัน ภายในโควตา 20% นอกโควตา 133%)  
 - ในโควตา ภาษีร้อยละ 2 ผู้มีสิทธินำเข้าในโควตารวมทั้งสิ้น 11 ราย (ส.ผู้ผลิตอาหารสัตว์ไทย ส.ผู้ผลิตไก่เพื่อส่งออกไทย ส.ผู้เลี้ยงไก่เนื้อเพื่อการส่งออก ส.ผู้เลี้ยงเป็ดเพื่อการค้าและการส่งออก ส.ปศุสัตว์ไทย ส.ส่งเสริมการเลี้ยงไก่ฯ ส.ผู้เลี้ยงสุกรแห่งชาติ ส.ส่งเสริมผู้ใช้วัตถุดิบอาหารสัตว์ ชุมชนสหกรณ์โคนมแห่ง ปทท. ส.พ่อค้าพืชผลไทย และ ส.การค้าสินค้าเกษตรและอุตสาหกรรมแปรรูป) และให้ผู้มีสิทธินำเข้าสนับสนุนรับซื้อกากถั่วเหลืองที่ผลิตจากเมล็ดถั่วเหลืองในปท.ของโรงงานสกัดน้ำมันพืชทั้งหมดในราคาไม่ต่ำกว่าขั้นต่ำที่กำหนด กก.ละ 17.04 บาท ซึ่งสอดคล้องกับราคารับซื้อขั้นต่ำเมล็ดถั่วเหลืองเกรดสกัดน้ำมัน ที่คณะกรรมการพิจารณาและน้ำมันพืชกำหนด กก.ละ 21.75 บาท

- นอกโควตา ภาษีร้อยละ 119

(2) อาเซียน (AFTA) ,ไทย-ออสเตรเลีย (TAFTA) ,ไทย-นิวซีแลนด์ (TNZCEP) ภาษีร้อยละ 0

(3) ไทย-ญี่ปุ่น (JTEPA) , อาเซียน-เกาหลี (AKFTA) , ไทย-ชิลี (TCFTA)  
 ในโควตา ภาษีร้อยละ 0 - นอกโควตา ภาษีร้อยละ 119

(4) ไทย-ลาว (Laos - Thailand PTA) ในโควตา ภาษีร้อยละ 10 - นอกโควตา ภาษีร้อยละ 119

(5) การนำเข้าจากประเทศนอกความตกลง ภาษีร้อยละ 6 ค่าธรรมเนียมพิเศษต้นละ 2,519 บาท

**3. นโยบายการส่งออก** ครม.มีมติ (12 เม.ย.59) และระเบียบ พณ. (5 ธ.ค.59) ให้ส่งออกกากถั่วเหลืองได้ 20% ของปริมาณกากถั่วเหลืองที่ผลิตได้จากเมล็ดถั่วเหลืองนำเข้า ตามมติคณะกรรมการพิจารณาการส่งออกกากถั่วเหลืองไปนอกราชอาณาจักร (รองอธิบดี คต.ที่กำกับดูแลการบริหารสินค้าตกลง เป็นประธาน)  
ยอดจัดสรรส่งออกปี 66 ส่งออก 4 ราย รวม 396,821.35 ตัน และส่งออกจริง ช่วง ม.ค.-ธ.ค.66 = 65,613 ตัน คิดเป็น 16.53% ของยอดจัดสรรส่งออกทั้งสิ้น โดยในปี 2567 จัดสรรส่งออก 4 ราย รวม 425,537.98 ตัน

**สถานการณ์ปัจจุบัน**  
**ในประเทศ** ราคาขายส่งตลาด กทม. กากถั่วเหลืองนำเข้าและกากถั่วเหลืองปรับตัวสูงขึ้นจากสัปดาห์ก่อน ตามความต้องการใช้กากถั่วเหลืองในภาคปศุสัตว์ที่มีอย่างต่อเนื่อง ประกอบกับผู้ประกอบการเร่งเพิ่มระดับสต็อกที่ลดลงในช่วงก่อนหน้านี้

**ต่างประเทศ** ราคาซื้อขายล่วงหน้าตลาดชิคาโกสัปดาห์นี้เคลื่อนไหวไม่มากนัก โดยลดลงเล็กน้อยจากต้นละ 467.60 USD ในสัปดาห์ก่อน มาอยู่ที่ ต้นละ 464.18 USD ขณะที่มีการคาดการณ์ว่าจะมีฝนตกในพื้นที่เพาะปลูกของอเมริกาใต้ ที่เป็นแหล่งผลิตถั่วเหลืองสำคัญ ส่งผลให้ตลาดคลายความกังวลเกี่ยวกับปริมาณกากถั่วเหลืองที่จะออกสู่ตลาดในช่วงต่อไป

**แนวโน้ม** คาดว่าราคากากถั่วเหลืองจะเคลื่อนไหวใกล้เคียงกับปีก่อน

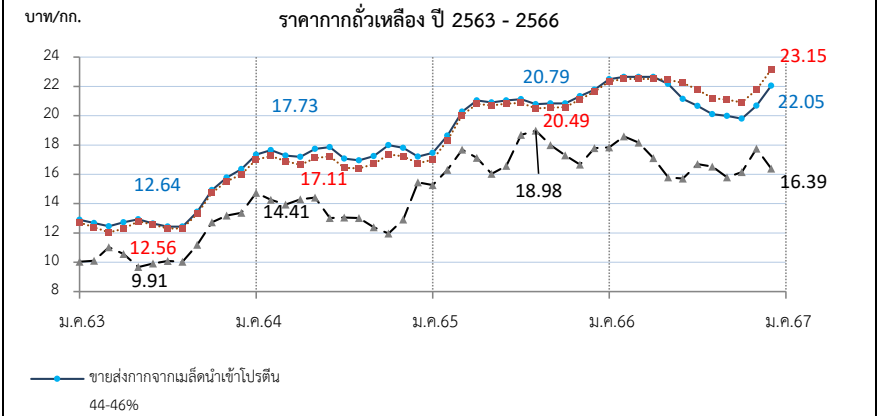

ราคา (บาท/กก.)	ม.ค.	ก.พ.	มี.ค.	เม.ย.	พ.ค.	มิ.ย.	ก.ค.	ส.ค.	ก.ย.	ต.ค.	พ.ย.	ธ.ค.	เฉลี่ย
1. ขายส่ง กทม.กากจากเมล็ดในประเทศ โปรตีน 44-48%													
ปี 2563	-	-	-	-	-	-	-	-	-	-	-	-	-
2564	-	-	-	-	28.25	24.93	-	-	-	24.38	-	-	25.85
2565	-	-	-	28.75	28.75	-	-	-	-	-	-	-	28.75
2566	-	29.45	29.45	-	-	-	-	-	-	-	-	-	29.45
2. ขายส่ง กทม.กากจากเมล็ดนำเข้า โปรตีน 45-46%													(15 ธ.ค.66)
ปี 2563	12.89	12.67	12.45	12.73	12.93	12.64	12.43	12.43	13.43	14.93	15.77	16.35	13.47
2564	17.34	17.65	17.28	17.19	17.72	17.79	17.06	16.95	17.25	18.00	17.80	17.28	17.44
2565	17.46	18.64	20.28	21.05	20.91	21.05	21.13	20.79	20.84	20.84	21.33	21.78	20.51
2566	22.49	22.65	22.65	22.65	22.17	21.15	20.67	20.10	19.99	19.80	20.68	22.05	21.42
3. ขายส่ง กทม.กากนำเข้า โปรตีน 47%													(15 ธ.ค.66)
ปี 2563	12.70	12.38	12.04	12.28	12.80	12.56	12.31	12.30	13.23	14.72	15.53	16.00	13.24
2564	17.00	17.25	16.90	16.64	17.12	17.19	16.43	16.40	16.70	17.37	17.23	16.83	16.92
2565	17.01	18.31	20.03	20.80	20.70	20.82	20.88	20.49	20.55	20.58	21.11	21.63	20.24
2566	22.34	22.50	22.50	22.50	22.45	22.23	21.77	21.20	21.09	20.90	21.78	23.15	22.03
4. ซื้อขายล่วงหน้าตลาดชิคาโก (US\$ : ton , 1 ton = 1.1023 shortton)													(15 ธ.ค.66)
ปี 2563	327.98	320.64	341.45	321.81	313.98	316.10	319.06	319.54	355.36	405.21	430.23	442.10	351.12
2564	488.24	472.64	450.35	453.41	458.06	412.26	397.66	390.97	372.66	355.37	388.30	423.73	421.97
2565	456.75	496.50	529.20	504.81	463.33	472.28	510.95	527.11	483.81	453.56	455.00	500.12	487.79
2566	533.77	544.00	523.95	496.63	459.76	447.85	480.58	470.19	438.66	440.77	498.41	464.18	483.23
5. ซื้อขายล่วงหน้าตลาดชิคาโก													(14 ธ.ค.66)
ปี 2563	10.04	10.10	11.02	10.56	9.67	9.91	10.09	10.03	11.20	12.73	13.19	13.38	10.99
2564	14.73	14.26	13.94	14.30	14.41	13.02	13.05	13.02	12.39	11.96	12.91	14.30	13.52
2565	15.26	16.31	17.68	17.13	16.03	16.58	18.69	18.98	17.99	17.29	16.67	17.78	17.20
2566	17.84	18.58	18.17	17.10	15.79	15.71	16.70	16.53	15.80	16.15	17.76	16.39	16.88

**ถั่วเหลือง**  
**ประจำปี 2 ของเดือนธันวาคม 2566 (12 - 15 ธ.ค.66)**

	ปี 63	ปี 64	ปี 65	ปี 66	% Δ
<b>ผลผลิต (ล้านตัน)</b> (USDA คาดการณ์ ธ.ค.66)					
พืชไร่ - โลก (USDA)	610.12	611.68	633.52	660.99	4.16
ถั่วเหลือง - โลก (USDA)	369.22	360.43	374.39	398.88	6.14
- ไทย (สศก.) (ตัน)	22,800	21,234	23,829 <sup>(ประมาณการ)</sup>	23,112 <sup>(ประมาณการ)</sup>	-3.10
- ถั่วถั่วเหลือง	14,585	15,130	16,560	16,195	-2.20
- ถั่วถั่วฝักยาว	8,215	6,104	7,269	6,917	-4.84
มูลค่าผลผลิต (ล้านบาท)	381	364	458	474	3.34
<b>ช่วงออกสู่ตลาด - ถั่วถั่วเหลือง (มี.ค.-เม.ย.) 66% - ถั่วถั่วฝักยาว (ส.ค.-พ.ย.) 34%</b>					
ครัวเรือนเกษตรกร	15,588	14,494	14,442	14,442	
พื้นที่ปลูก (ล้านไร่)	0.086	0.081	0.078	0.076	-2.99
ผลผลิตเฉลี่ย/ไร่ (กก./ไร่)	265	264	267	268	0.37
<b>การใช้ (ล้านตัน)</b>					
- โลก(USDA)	316.036	314.503	313.412	329.496	5.13
- ไทย	4.068	4.018	3.221	3.103	-3.66
<b>สต็อก (ล้านตัน)</b>					
- โลก(USDA)	100.263	97.998	101.924	114.206	12.05
<b>นำเข้า-ส่งออก (กรมศุลกากร)</b> (ม.ค.-ก.ย.66)					
- นำเข้า (ล้านตัน)	4.045	3.997	3.022	2.801	
(ล้านบาท)	50,493	72,611	70,586	60,018	
(บาท/กก.)	12.48	18.17	23.36	21.42	
- ส่งออก (ตัน)	1,708	942	935	343	
<b>ประเทศคู่ค้า (ปี 65)</b>					
ไทยนำเข้าจาก	บราซิล 85%	สหรัฐฯ 14%	แคนาดา 1%		
ไทยส่งออกไป	พม่า 61%	ลาว 29%	กัมพูชา 3%		

**1. สถานการณ์ ปี 2566**  
โลก ผลผลิตและการใช้เพิ่มขึ้นจากปีที่ผ่านมา  
ไทย คาดว่าปริมาณผลผลิตและความต้องการใช้จะใกล้เคียงกับปีที่ผ่านมา โดยจะมีการนำเข้าประมาณปีละ 3.0-3.2 ล้านตัน

**2. นโยบายและมาตรการนำเข้าเมล็ดถั่วเหลือง ปี 2566-2568**  
มติคณะกรรมการพืชไร่และน้ำมันพืช (22 ก.ย.65) และมติคณะรัฐมนตรี (29 พ.ย.65) ดังนี้  
2.1 WTO เปิดตลาดคราวละ 3 ปี ไม่จำกัดปริมาณ ในโควตาภาษีร้อยละ 0 นอกโควตาร้อยละ 80 และบริหารการนำเข้าต่อไป (ข้อผูกพันโควตานำเข้า 10,922 ตัน ภาษีในโควตา 20% นอกโควตา 80%) โดยการบริหารการนำเข้า ปี 2566-2568 ดังนี้  
- ผู้มีสิทธินำเข้าในโควตา 8 สมาคม (ส.ผู้ผลิตน้ำมันถั่วเหลืองและรำข้าว ส.ผู้ผลิตอาหารสัตว์ไทย ส.ส่งเสริมผู้ใช้วัตถุดิบอาหารสัตว์ ส.ปศุสัตว์ไทย ส.ผู้ค้าสินค้าเกษตรกับประเทศเพื่อนบ้าน ส.การค้าสินค้าเกษตรและอุตสาหกรรมแปรรูป ส.ผู้ผลิตอาหารสำเร็จรูป และ ส.การค้าผู้ผลิตอาหารจากถั่วเหลืองไทย) กรณีมีผู้ขอเป็นผู้มีสิทธินำเข้ารายใหม่และตัดสิทธิรายเดิมในกรณีผิดสัญญาให้คณะกรรมการกำกับ ดูแล เมล็ดถั่วเหลือง ปี 2566-2568 พิจารณา  
- ให้ผู้มีสิทธินำเข้าร่วมเมื่อรับซื้อถั่วเหลืองในประเทศทั้งหมด โดยราคาปรับซื้อขั้นต่ำ ดังนี้  
(1) สกัดน้ำมัน ไม่ต่ำกว่า กก.ละ 21.00 บาท ณ โรงน้ำหรือ กก.ละ 21.75 บาท ณ กทม.  
(2) ผลิตอาหารสัตว์ ไม่ต่ำกว่า กก.ละ 21.25 บาท ณ โรงน้ำหรือ กก.ละ 22.00 บาท ณ กทม.  
(3) แปรรูปอาหาร ไม่ต่ำกว่า กก.ละ 23.25 บาท ณ โรงน้ำหรือ กก.ละ 24.00 บาท ณ กทม.  
- ผู้มีสิทธินำเข้าสนับสนุนค่าใช้จ่ายในการรวบรวมเมล็ดถั่วเหลืองให้สหกรณ์การเกษตร/วิสาหกิจชุมชน (ตาม พ.ร.บ.สหกรณ์ พ.ศ.2542 และ พ.ร.บ.ส่งเสริมวิสาหกิจชุมชน พ.ศ.2548) กก.ละ 2 บาท และกรอกรับค่าอื่นๆ ให้เป็นไปตามข้อผูกพันนี้  
2.2 AFTA ไทย-ออสเตรเลีย ไทย-นิวซีแลนด์ ภาษีร้อยละ 0  
2.3 ไทย-ญี่ปุ่น ไทย-ชิลี อาเซียน-เกาหลี ในโควตา ปริมาณ 10,922 ตัน ภาษีร้อยละ 0 นอกโควตา ภาษีร้อยละ 80  
2.4 การนำเข้าทั่วไป ภาษีร้อยละ 6 หรือ กก.ละ 0.30 บาท และต้องขออนุญาต

**3. นโยบายการส่งออก ส่งออกได้เสรี ไม่เสียภาษีส่งออก**

**สถานการณ์ปัจจุบัน**  
ในประเทศ เป็นช่วงปลายฤดูถั่วเหลืองฝน ผลผลิตส่วนใหญ่เข้าสู่โรงงานแปรรูปเกือบหมดแล้ว ราคาเคลื่อนไหวไม่มากนัก  
ต่างประเทศ ราคาซื้อขายล่วงหน้าตลาดชิคาโกสัปดาห์นี้เคลื่อนไหวใกล้เคียงกับสัปดาห์ก่อน โดยเพิ่มขึ้นเล็กน้อย จากต้นละ 479.13 USD มาอยู่ที่ต้นละ 482.80 USD ตามความต้องการใช้ ขณะที่มีการคาดการณ์ว่าจะมีฝนตกในแหล่งผลิตของอเมริกาใต้ ส่งผลให้ตลาดคลายความกังวลเกี่ยวกับสภาวะอากาศแห้งแล้งที่จะส่งผลกระทบต่อการเก็บเกี่ยวถั่วเหลืองในบราซิล  
แนวโน้ม คาดว่าราคาถั่วเหลืองตลาดโลกจะปรับตัวลดลง ตามปริมาณผลผลิตที่จะเพิ่มขึ้นจากการขยายพื้นที่เพาะปลูกรอบใหม่ในบราซิลและอาร์เจนตินาถึงแม้ว่าจะประสบปัญหาภาวะภัยแล้ง

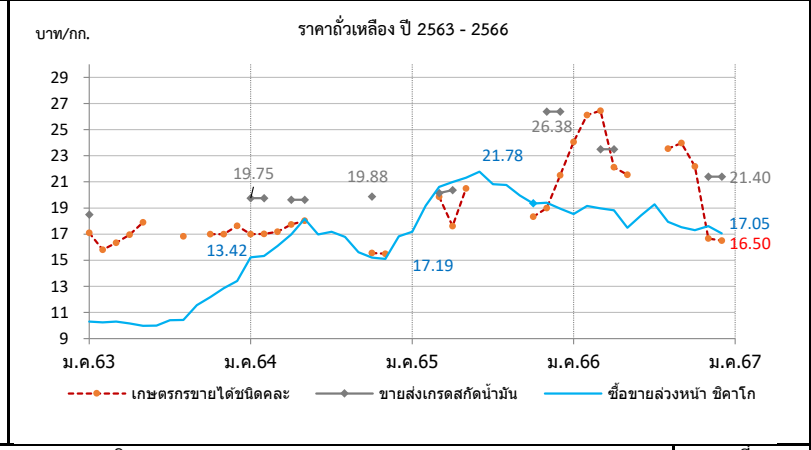

ราคา บาท/กก.	ม.ค.	ก.พ.	มี.ค.	เม.ย.	พ.ค.	มิ.ย.	ก.ค.	ส.ค.	ก.ย.	ต.ค.	พ.ย.	ธ.ค.	เฉลี่ย
<b>1. เกษตรกรขายได้ชนิดละ</b>													
ปี 2563	17.11	15.80	16.34	16.95	17.90	-	-	16.83	-	17.00	17.00	17.63	16.71
2564	17.00	17.02	17.17	17.73	18.03	-	-	-	-	-	15.55	15.50	17.16
2565	-	-	19.85	17.61	20.50	-	-	-	-	18.33	19.00	20.75	19.34
2566	24.06	26.12	26.45	22.12	21.54	-	23.94	23.98	22.19	22.19	16.37	16.50	22.33
<b>2. ขายส่ง กทม. เกเรตแปรรูปอาหาร</b>													
ปี 2563	20.50	-	-	-	-	-	-	-	-	-	-	-	20.50
2564	-	-	-	-	-	-	-	-	-	-	-	-	-
2565	-	-	-	-	-	-	-	-	-	-	-	-	-
2566	-	-	-	-	-	-	-	-	-	34.88	-	-	-
<b>3. ขายส่ง กทม. เกเรตผลิตอาหารสัตว์</b>													
ปี 2563	18.50	-	-	-	-	-	-	-	-	-	-	-	18.50
2564	21.00	21.00	-	20.25	20.25	-	-	-	-	21.13	-	-	20.73
2565	-	-	20.56	21.00	-	-	-	-	-	-	26.75	26.75	23.77
2566	-	-	24.50	24.50	24.50	-	-	-	-	-	22.38	22.38	16.89
<b>4. ขายส่ง กทม. เกเรตสกัดน้ำมัน</b>													
ปี 2563	18.50	-	-	-	-	-	-	-	-	-	-	-	18.50
2564	19.75	19.75	-	19.62	19.62	-	-	-	-	19.88	-	-	19.71
2565	-	-	20.15	20.38	-	-	-	-	-	-	26.38	26.38	23.32
2566	-	-	23.50	23.50	23.50	-	-	-	-	-	21.40	21.40	23.50
<b>5. ซื้อขายล่วงหน้าตลาดชิคาโก (USD : ton , 1 ton = 36.743 Bushel)</b>													
ปี 2563	337.05	325.40	319.30	309.96	309.30	318.61	328.90	332.10	366.79	387.54	419.55	443.62	349.84
2564	504.27	507.78	519.84	538.44	577.66	537.32	523.53	504.00	469.40	451.99	454.55	473.11	505.16
2565	514.41	583.66	617.16	618.10	616.17	620.96	569.65	576.79	536.68	507.51	529.81	541.71	569.38
2566	554.85	561.26	547.19	546.76	509.08	525.66	554.14	510.11	486.55	471.90	494.12	482.80	520.37
<b>6. ซื้อขายล่วงหน้าตลาดชิคาโก</b>													
ปี 2563	10.31	10.25	10.30	10.17	9.98	9.99	10.40	10.42	11.56	12.18	12.86	13.42	10.99
2564	15.22	15.32	16.09	16.98	18.17	16.97	17.19	16.79	15.61	15.21	15.11	15.96	16.22
2565	17.19	19.18	20.62	20.99	21.32	21.78	20.83	20.77	19.95	19.35	19.40	18.94	20.03
2566	18.54	19.16	18.98	18.83	17.48	18.44	19.27	17.94	17.53	17.30	17.61	17.05	18.18

ปลาปน

ประจำสัปดาห์ที่ 3 ของเดือนธันวาคม 2566 (12 - 15 ธ.ค. 66)

<b>ผลผลิต (ล้านตัน)</b>	<b>ปี 63</b>	<b>ปี 64</b>	<b>ปี 65</b>	<b>ปี 66</b>	<b>% Δ</b>	<b>1. การผลิต ปี 2566</b>
- โลก (USDA คาดการณ์ ธ.ค.66)	4.89	5.01	4.76	5.09	6.9%	- โลก ผลผลิตเพิ่มขึ้นร้อยละ 8.1 ความต้องการใช้เพิ่มขึ้นร้อยละ 2.6
- ไทย (ผู้ผลิตปลาปนไทย)	0.28	0.25	0.28	0.29		สต็อกลดลงร้อยละ 4.5
สัดส่วนการผลิต:โปรตีน 60% ขึ้นไป ร้อยละ 30 โปรตีนต่ำกว่า 60% ร้อยละ 70						- ไทย ผู้ผลิตปลาปนไทย คาดการณ์ปริมาณผลผลิตใกล้เคียงเมื่อเทียบกับปีก่อน
แหล่งวัตถุดิบ : ปลาเป็ด (เรือ) 36% รังทูน่า/ซูริมี 23% เศษเหลืออื่น 41%						<b>2. นโยบายและมาตรการนำเข้าปลาปน</b> กำหนดครวละ 3 ปี โดยปี 2564-66 นำเข้าได้ไม่จำกัด ปริมาณ ตามมติ คกก.นโยบายอาหาร (27 ส.ค.63) และ มติ ครม. (6 ต.ค.63) ดังนี้
<b>การใช้ (ล้านตัน)</b>						2.1 AFTA / FTA ไทย-นิวซีแลนด์ ไทย-ออสเตรเลีย ภาษี 0% โปรตีน 60% อาเซียน-จีน (วันเมียนมา) อาเซียน-ออสเตรเลีย-นิวซีแลนด์ ภาษี 0% ขึ้นไป และ ไทย-ชิลี ไทย-ญี่ปุ่น ลิทธิพิเศษ(DFQF) โปรตีนต่ำกว่า 60%
- โลก	5.42	5.69	5.40	5.57	3.1%	2.2 AKFTA อาเซียน-เกาหลี ภาษี 5%
- ไทย (กรมปศุสัตว์)	0.64	0.60	0.54	0.59	10.0%	2.3 FTA อาเซียน-ฮ่องกง โปรตีน 60% ขึ้นไป ปี 64-65 ภาษี 10% ปี 66 ภาษี 8% โปรตีนต่ำกว่า 60% ปี 64-65 ภาษี 7% ปี 66 ภาษี 5%
<b>สต็อกโลก (ล้านตัน)</b>	0.19	0.26	0.22	0.21	-4.5%	2.4 จากประเทศนอกความตกลง โปรตีน 60% ขึ้นไป ภาษี 15% โปรตีนต่ำกว่า 60% ภาษี 6%
<b>มูลค่าผลผลิตไทย (ล้านบาท)</b>	9,102	8,387	10,896	12,059		การนำเข้าปลาปนโปรตีน 60%↑ไม่จำกัดปริมาณนำเข้า ส่วนโปรตีน60%↓ ต้องขออนุญาตนำเข้า
<b>นำเข้า-ส่งออก (ตัน)</b>					(ม.ค.-ธ.ค.66)	<b>3. นโยบายส่งออกปลาปน</b> ได้กำหนดมาตรฐานและด่านส่งออก โดยต้องจดทะเบียนผู้ส่งออกสินค้า มาตรฐานกับกรมการค้าต่างประเทศ
- นำเข้า	53,474	73,904	48,045	36,715		<b>4. นโยบายและมาตรการนำเข้าปลาปน ปี 2567-69</b> คกก. นโยบายอาหาร (20 ต.ค. 66) มีมติให้คง นโยบายและมาตรการนำเข้าเช่นเดียวกับ ปี 2564-66 ยกเว้นมีการเปลี่ยนแปลงข้อมูลพื้ในกรอบ ปี 2567-69 ขณะนี้อยู่ระหว่างเสนอ ครม. พิจารณา
- ส่งออก	152,147	122,773	131,870	129,451		
<b>ประเทศคู่ค้า (ปี 65)</b>						
- นำเข้า เมียนมาร์ 50% เวียดนาม 29% นอร์เวย์ 4% USA 4% จีน 3% ฟิลิปปินส์ 2% อินโดนีเซีย 2%						
ชิลี 2% เดนมาร์ก 2% ฝรั่งเศส 1% อื่นๆ 1%						
- ส่งออก จีน 73% ญี่ปุ่น 13% เวียดนาม 5% บังกลาเทศ 4% กัมพูชา 2% ออสเตรเลีย 1%						
เกาหลีใต้ 1% ไต้หวัน 1%						

**สถานการณ์**

**ในประเทศ** ราคาปลาปนและปลาเป็ดยังคงทรงตัวจากสัปดาห์ที่ผ่านมา หลังจากปรับลดลงต่อเนื่อง ตั้งแต่กลางเดือน พ.ย.66 เป็นต้นมา ด้านปริมาณผลผลิตออกสู่ตลาดต่อเนื่อง โรงงานอาหารสัตว์มีสต็อกวัตถุดิบเพียงพอต่อความต้องการใช้ ประกอบกับ ความต้องการใช้ในภาคปศุสัตว์และสัตว์น้ำเริ่มชะลอลงลง จึงชะลอการซื้อขาย

**ต่างประเทศ** ราคาปลาปนสัปดาห์นี้ทรงตัวแม้ว่าปริมาณผลผลิตออกสู่ตลาดอย่างต่อเนื่อง แต่ความต้องการใช้ปรับลดลงเล็กน้อย เนื่องจากโรงงานผลิตอาหารสัตว์บางแห่งมีสต็อกสินค้าในปริมาณสูง

**แนวโน้ม** คาดว่าราคาปลาปนในประเทศมีแนวโน้มปรับตัวลดลงเล็กน้อย เนื่องจาก ความต้องการใช้ปรับตัวลดลงเล็กน้อย เช่นเดียวกับราคาปลาปนในต่างประเทศ อาจปรับตัวลดลงเช่นกัน เนื่องจากผลผลิตออกสู่ตลาดอย่างต่อเนื่อง แต่ความต้องการใช้ อาจปรับลดลงอีก จากปริมาณสต็อกปลาปนที่อยู่ในเกณฑ์สูง

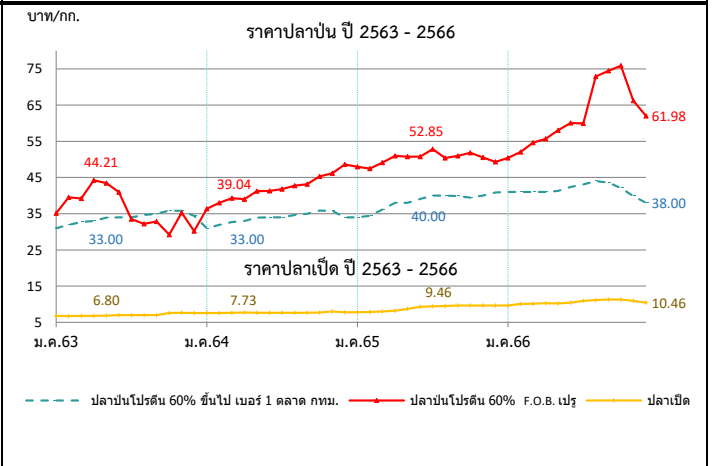

ราคา (บาท/กก.)	ม.ค.	ก.พ.	มี.ค.	เม.ย.	พ.ค.	มิ.ย.	ก.ค.	ส.ค.	ก.ย.	ต.ค.	พ.ย.	ธ.ค.	เฉลี่ย
<b>1. ปลาเป็ด (สด) : โรงงานปลาปนรับซื้อ</b>													
ปี 2563	6.75	6.73	6.75	6.80	6.85	6.97	6.97	6.97	6.99	7.59	7.64	7.55	7.05
ปี 2564	7.54	7.58	7.69	7.73	7.67	7.63	7.63	7.63	7.63	7.68	7.98	7.81	7.68
ปี 2565	7.77	7.82	7.98	8.24	8.75	9.26	9.46	9.48	9.62	9.63	9.63	9.62	8.94
ปี 2566	9.62	10.05	10.12	10.29	10.24	10.44	10.91	11.14	11.32	11.28	10.94	10.46	10.57
<b>2. ปลาปน โปรตีน 60% ขึ้นไป เบอร์ 1</b>													15 ธ.ค. 66
ปี 2563	30.14	31.00	31.00	31.33	32.00	32.00	32.84	33.00	33.00	33.00	32.79	31.95	32.00
ปี 2564	31.00	31.89	32.70	33.00	33.94	34.00	34.00	34.67	35.00	35.83	35.77	34.40	33.85
ปี 2565	34.00	34.42	36.13	38.00	38.00	39.10	40.00	40.00	39.86	39.44	40.00	40.84	38.32
ปี 2566	41.00	41.00	41.00	41.00	41.30	42.38	43.11	44.00	43.62	42.55	40.05	38.00	41.58
<b>3. ปลาปน โปรตีน ต่ำกว่า 60% เบอร์ 1</b>													15 ธ.ค. 66
ปี 2563	27.14	28.00	28.00	28.33	29.00	29.00	29.84	30.00	30.00	30.00	29.79	28.95	29.00
ปี 2564	28.00	28.89	29.70	30.00	30.94	31.00	31.00	31.67	32.00	32.83	32.77	31.40	30.85
ปี 2565	31.00	31.42	33.13	35.00	35.00	36.10	37.00	37.00	36.86	36.44	37.00	37.84	35.32
ปี 2566	38.00	38.00	38.00	38.00	38.30	39.38	40.11	41.00	40.62	39.55	37.05	35.00	38.58
<b>4. ปลาปน โปรตีน 60% ขึ้นไป เบอร์ 2</b>													15 ธ.ค. 66
ปี 2563	27.14	28.00	28.00	28.33	29.00	29.00	29.84	30.00	30.00	30.00	30.00	29.95	29.11
ปี 2564	29.00	29.89	30.70	31.00	31.94	32.00	32.00	32.67	33.00	33.83	33.77	32.40	31.85
ปี 2565	32.00	32.42	34.13	36.00	36.00	37.10	38.00	38.00	37.86	37.44	38.00	38.84	36.32
ปี 2566	39.00	39.00	39.00	39.00	39.30	40.38	41.11	42.00	41.62	40.55	38.59	37.00	39.71
<b>5. ปลาปน โปรตีน 65% F.O.B. ตลาดเปรู (เหรียญสหรัฐ/ตัน)</b>													15 ธ.ค. 66
ปี 2563	1,242	1,360	1,437	1,460	1,460	1,415	1,148	1,111	1,130	1,209	1,248	1,278	1,292
ปี 2564	1,305	1,364	1,375	1,343	1,419	1,415	1,382	1,390	1,407	1,460	1,504	1,554	1,410
ปี 2565	1,555	1,566	1,593	1,624	1,592	1,564	1,569	1,515	1,481	1,470	1,494	1,525	1,546
ปี 2566	1,645	1,652	1,708	1,755	1,835	1,862	1,855	2,260	2,260	2,260	1,974	1,810	1,905
<b>6. ปลาปน โปรตีน 60% F.O.B. ตลาดเปรู (คิดเป็นเงินบาท)</b>													15 ธ.ค. 66
ปี 2563	35.11	39.54	39.23	44.21	43.42	40.95	33.52	32.18	32.88	33.40	35.31	35.69	37.12
ปี 2564	36.35	37.98	39.28	39.04	41.21	41.27	41.81	42.72	43.14	45.35	46.16	48.39	41.89
ปี 2565	47.95	47.49	49.12	50.94	50.79	50.73	52.85	50.43	50.97	51.85	50.56	49.31	50.25
ปี 2566	50.43	52.08	54.61	55.68	58.08	60.07	59.92	72.92	74.46	75.88	66.60	61.98	61.89

ที่มา : 1. สมาคมผู้ผลิตปลาปนไทย 2-4 กรมการค้าภายใน, 5-6 <http://hammersmithltd.blogspot.com>



# ข้าวสาลี

ประจำสัปดาห์ที่ 2 ของเดือนธันวาคม 2566 (12 ธ.ค. - 15 ธ.ค.66)

ผลผลิต (ล้านตัน)	ปี 63/64	ปี 64/65	ปี 65/66	ปี 66/67	+ - %								
ที่มา : USDA													
โลก	773.37	781.01	789.66	783.01	-0.84								
- จีน	134.25	136.95	137.72	137.00	-0.52								
- EU	126.68	138.16	134.19	134.30	0.09								
- อินเดีย	107.86	109.59	104.00	110.55	6.30								
- รัสเซีย	85.35	75.16	92.00	90.00	-2.17								
- สหรัฐ	49.75	44.80	44.90	49.31	9.84								
แหล่งผลิตสำคัญ ที่มา : USDA													
จีน (18%) EU* (17%) อินเดีย (13%) รัสเซีย (12%) สหรัฐ (6%)													
*EU : ฝรั่งเศส (27%) เยอรมนี (17%) โปแลนด์ (9%) โรมาเนีย (7%) อิตาลี (5%)													
ความต้องการใช้ (ล้านตัน)	ปี 63/64	ปี 64/65	ปี 65/66	ปี 66/67	+ - %								
ที่มา : USDA													
โลก	786.85	792.13	792.12	794.66	0.32								
- จีน	155.00	148.00	148.00	153.50	3.72								
- EU	104.75	108.25	108.00	109.00	0.93								
- อินเดีย	102.22	109.88	108.68	108.65	-0.02								
- รัสเซีย	42.50	41.75	42.25	43.00	1.78								
- สหรัฐ	30.41	29.76	30.75	31.43	2.23								
สต็อกปลายปี (ล้านตัน)	ปี 63/64	ปี 64/65	ปี 65/66	ปี 66/67	+ - %								
ที่มา : USDA													
โลก	284.43	272.31	269.85	258.20	-4.32								
- จีน	139.12	136.76	138.82	133.92	-3.53								
- สหรัฐ	23.00	19.01	15.83	17.92	13.24								
- รัสเซีย	11.38	12.09	14.64	11.94	-18.45								
- อินเดีย	27.80	19.50	9.50	11.00	15.79								
ประเทศผู้ส่งออกสำคัญ ปริมาณ 209.22 ล้านตัน													
ที่มา : USDA													
รัสเซีย (21%) EU (17%) ออสเตรเลีย (14%) แคนาดา (12%) สหรัฐ (10%)													
ประเทศผู้นำเข้าสำคัญ ปริมาณ 211.85 ล้านตัน													
ที่มา : USDA													
จีน (6%) อินโดนีเซีย (5%) อียิปต์ (5%) ตุรกี (5%) EU (4%)													
ไทยการนำเข้า	ปี 2562	ปี 2563	ปี 2564	ปี 2565	ปี 2566 (ม.ค.-ค.ค.)								
ที่มา : ศุลกากร													
อินเดีย	-	-	0.002	0.207	-								
ออสเตรเลีย	0.032	0.006	0.465	0.086	1,293,890								
ยูเครน	0.962	0.540	0.342	0.010	88,570								
รัสเซีย	-	0.305	-	-	-								
อาร์เจนตินา	0.202	0.585	0.202	-	-								
โรมาเนีย	0.229	0.142	0.126	-	144,343								
อื่นๆ	0.000	-	-	0.001	414,842								
รวม	1.702	1.848	1.263	0.304	1,941,645,000								
ผู้นำเข้า 10 อันดับ (แจ้งปศุสัตว์) ข้อมูลปี 2565													
1 เจริญโภคภัณฑ์ อาหาร จำกัด (มหาชน)	6 เอฟเอ็ม โอโร จำกัด												
2 แพลมทองเกษตรภัณฑ์ จำกัด	7 เอส พี เอ็ม อาหารสัตว์ จำกัด												
3 คาร์กิลล์มีท์ส (ไทยแลนด์) จำกัด	8 ลีพัฒนาผลิตภัณฑ์ จำกัด (มหาชน)												
4 อินเทคส์ ฟีด จำกัด	9 เบทาโกร จำกัด (มหาชน)												
5 หนองบัว ฟีด มิลล์ จำกัด	10 ไทย ฟู้ดส์ อาหารสัตว์ จำกัด												
ปริมาณสต็อกข้าวสาลี (ณ ค.ค. 66) อยู่ที่ 472,477.54 ตัน โดยผู้ประกอบการนำเข้าภายใต้ประกาศ กกร. ที่ 157,937.16 ตัน โดยนำเข้าจากออสเตรเลีย เพื่อใช้เป็นวัตถุดิบอาหารสัตว์													
ปี	ม.ค.	ก.พ.	มี.ค.	เม.ย.	พ.ค.	มิ.ย.	ก.ค.	ส.ค.	ก.ย.	ต.ค.	พ.ย.	ธ.ค.	รวม/เฉลี่ย
ราคา CIF (บาท/กก.) ที่มา : กรมศุลกากร													
ปี 2560	7.22	6.97	7.03	6.73	7.37	6.79	6.95	6.86	7.03	6.75	6.67	7.43	6.95
ปี 2561	7.81	6.91	6.68	7.26	6.78	7.71	8.12	7.73	7.65	8.44	7.77	8.54	7.44
ปี 2562	8.65	8.22	8.54	8.48	8.52	9.41	8.36	7.53	6.64	6.96	6.71	6.99	7.70
ปี 2563	7.23	6.87	7.53	8.11	8.01	7.98	8.04	6.78	6.96	6.89	7.35	7.32	7.38
ปี 2564	9.16	8.01	8.20	8.54	8.56	9.49	9.19	9.81	9.65	9.51	9.95	11.52	8.94
ปี 2565	12.30	12.82	12.53	12.85	12.66	12.95	12.53	15.06	15.21	15.22	15.06	14.40	12.69
ปี 2566	13.12	11.39	11.74	11.98	11.96	11.72	11.81	11.21	10.85	9.96			11.56
ราคาซื้อขายล่วงหน้า (บาท/กก.) ที่มา : CME GROUP (Chicago Mercantile Exchange)													
ปี 2560	5.53	5.62	5.48	5.30	5.45	5.67	6.26	5.23	5.32	5.32	5.11	4.95	5.44
ปี 2561	5.06	5.27	5.44	5.47	6.07	5.97	6.17	6.53	5.74	6.15	6.12	6.24	5.85
ปี 2562	6.04	5.74	5.28	5.25	5.38	6.00	5.73	5.37	5.12	5.66	5.74	6.02	5.61
ปี 2563	6.32	6.32	6.32	6.49	6.05	5.68	6.09	5.91	6.34	6.95	6.71	6.61	6.32
ปี 2564	7.22	7.17	7.19	7.81	8.17	7.71	7.95	8.82	8.54	9.18	9.80	9.72	8.27
ปี 2565	9.44	9.70	13.74	13.22	14.39	12.96	10.81	10.33	11.66	12.13	10.88	9.57	11.57
ปี 2566	9.10	9.38	8.72	8.36	7.76	8.50	8.60	7.85	7.59	7.67	7.33	7.67	8.21

1. สถานการณ์โลก ปี 2566/67 (ณ ค.ค.66)  
 USDA คาดการณ์ผลผลิตปี 2566/67 ลดลงจากปีก่อน 0.84% ความต้องการใช้เพิ่มขึ้น 0.32% สต็อกปลายปีลดลง 4.32% สำหรับด้านการค้าลดลง 3%  
 การนำเข้าเพิ่มขึ้นเล็กน้อย เนื่องจากการนำเข้าของจีนและสหรัฐเพิ่มขึ้น  
 ราคาซื้อขายล่วงหน้าตลาดชิคาโก ปรับตัวลดลงจากสัปดาห์ก่อน เนื่องจากนักเก็งกำไรและกองทุนถือครองสถานะ Short (โอกาสในการทำกำไรลดลง) มากเป็นประวัติการณ์และยังไม่มีสัญญาณซื้อครั้งใหญ่เพื่อปิดสถานะ นอกจากนี้ราคาข้าวสาลียังได้รับปัจจัยลบจากการที่สหรัฐขายข้าวสาลีให้จีนปริมาณน้อยลงเมื่อเทียบกับสัปดาห์ที่ผ่านมา

2. มาตรการนำเข้าข้าวสาลี (กรม. 8 พ.ย. 59)  
 • ต้องเป็นการนำเข้าเพื่อใช้ในการผลิตอาหารสัตว์ในกิจการของผู้อนุญาตเท่านั้น (ห้ามจำหน่าย จ่าย-โอน)  
 • กำหนดสัดส่วนการนำเข้าข้าวสาลีต่อการรับซื้อข้าวโพดเลี้ยงสัตว์ในประเทศดังนี้  
 - สำหรับผลิตอาหารสัตว์ 1:3  
 - สำหรับผลิตอาหารสุนัขและแมว 1:2  
 - สำหรับผลิตอาหารกึ่งยวพันธ์โดยพิจารณาเป็นรายปี

3. อัตราการนำเข้า  
 • พรก. พักอัตราศุลกากร 2565 (ฉบับที่ 7) ที่ ก.ล. 2.75 บาท แต่ได้รับการยกเว้น ในปี 2550 ตามประกาศกระทรวงการคลัง เรื่อง การลดอัตราภาษีและเว้นอากรศุลกากร ตามมาตรา 12  
 • ผู้กักกันภายใต้ WTO 27% อัตราตามสภาพ  
 • ภายใต้ความตกลง FTA อาเซียน - จีน - อินเดีย - ญี่ปุ่น - เกาหลี - ออสเตรเลีย - นิวซีแลนด์ ยกเว้นอากร  
 • ภายใต้ความตกลง FTA ไทย - ออสเตรเลีย - ชิลี - อินเดีย - พม่า - ดอยตุง - นิวซีแลนด์ -เปรู ยกเว้นอากร

4. มาตรการกำกับดูแล  
 1. ผู้นำเข้าเป็นเจ้าของกิจการผลิตอาหารสัตว์และได้รับการขึ้นทะเบียนไว้ตามกฎหมายว่าด้วยการควบคุมคุณภาพอาหารสัตว์ และเป็นผู้ที่อยู่ระหว่างถูกระงับการออกใบอนุญาตนำเข้า/ปฏิบัติตามพระราชบัญญัติควบคุมคุณภาพอาหารสัตว์ พ.ศ. 2558 /เป็นอาหารสัตว์ควบคุมเฉพาะที่ต้องขอใบอนุญาตนำเข้าจากกรมปศุสัตว์/ผู้ขออนุญาตยื่นขออนุญาตนำเข้าต่อกรมปศุสัตว์  
 2. การควบคุมการขนย้าย ประกาศคณะกรรมการ กกร. ฉบับที่ 17 พ.ศ. 2566  
 กำหนดให้สินค้าข้าวสาลีเป็นสินค้าควบคุมการขนย้าย ที่มีปริมาณครั้งละ 10,000 กก. ขึ้นไปเข้ามาหรือออกจากเขามหรือออกจากห้องที่ 2 จังหวัด (1.ทม. เขตคลองเตย 2. ชลบุรี อ.ศรีราชา เว้นแต่จะได้รับอนุญาตจากประธานคณะกรรมการส่วนจังหวัดด้วยราคาค่าสินค้าและบริการ (จกร.) หรือผู้ที่ประธาน จกร มอบหมาย หรือพาณิชย์จังหวัด  
 3. การแจ้งปริมาณการครอบครอง การนำเข้า สถานที่เก็บ แผนการนำเข้า ตามประกาศคณะกรรมการ กกร. เมื่อ 1 ก.ค. 66 ฉบับที่ 18 พ.ศ. 2566

5. อัตราการทดแทน ข้าวสาลี 1 กก. ทดแทนข้าวโพด ในสูตรอาหารสัตว์ได้ ดังนี้  
 • โกล์ 0.89 - 0.92 กก.  
 • สุกอร์ 0.81 - 0.92 กก.  
 • โกล์ 0.89 - 0.92 กก.  
 • สุกอร์ 0.81 - 0.92 กก.

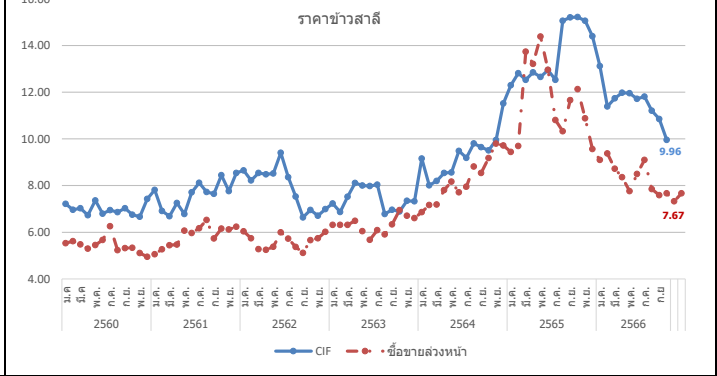

# ข้าวบาร์เลย์

ประจำสัปดาห์ที่ 2 ของเดือนธันวาคม 2566 (12 ธ.ค. - 15 ธ.ค.66)

ผลผลิต (ล้านตัน)	ปี 63/64	ปี 64/65	ปี 65/66	ปี 66/67	+ - %
ที่มา : USDA					
โลก	161.45	145.34	151.52	143.59	-5.23
- EU	54.24	52.01	51.69	48.48	-6.22
- รัสเซีย	20.63	17.51	21.50	20.50	-4.65
- ออสเตรเลีย	14.65	14.34	14.14	10.00	-29.26
- แคนาดา	10.74	6.98	9.99	8.90	-10.92
- UK	8.12	6.96	7.39	7.00	-5.21

ความต้องการใช้ (ล้านตัน)	ปี 63/64	ปี 64/65	ปี 65/66	ปี 66/67	+ - %
ที่มา : USDA					
โลก	162.53	147.92	149.91	145.33	-3.05
- EU	48.25	45.45	46.70	44.40	-4.93
- รัสเซีย	14.40	14.30	16.70	15.10	-9.58
- จีน	13.00	11.40	10.60	10.05	-5.19
- ตุรกี	8.99	7.40	8.90	8.50	-4.49
- แคนาดา	7.75	5.40	6.70	6.40	-4.45

สต็อกปลายปี (ล้านตัน)	ปี 63/64	ปี 64/65	ปี 65/66	ปี 66/67	+ - %
ที่มา : USDA					
โลก	20.81	18.23	19.84	18.10	-8.77
- EU	5.01	5.23	5.54	5.21	-5.87
- ออสเตรเลีย	2.52	2.85	3.22	1.52	-52.84
- ยูเครน	0.66	0.78	0.77	1.17	52.21
- US	1.56	0.92	1.26	1.51	19.07

ประเทศผู้ส่งออกสำคัญ (26.87 ล้านตัน)	ยูโร (25%)	ออสเตรเลีย (20%)	รัสเซีย (17%)	แคนาดา (10%)	อาร์เจนตินา (9%)	ยูเครน (8%)
ที่มา : USDA						

ประเทศผู้นำเข้าสำคัญ (26.97 ล้านตัน)	จีน (30%)	ซาอุดีอาระเบีย (16%)	อิหร่าน (8%)	EU (7%)	ตุรกี (5%)
ที่มา : USDA					

ไทยการนำเข้า (หน่วย : ตัน)	ปี 2562	ปี 2563	ปี 2564	ปี 2565	ปี 2566 (ม.ค.-ค.ค.)
ที่มา : ศุภการ					
ออสเตรเลีย	383,704	793,654	755,567	88,351	645,657
UK	1	2	1	2	0.24
จีน	-	-	1	1	-
เนเธอร์แลนด์	-	47	-	-	1128
สหรัฐ	16	37	-	20	19
ยูเครน	50	150	-	-	-
อื่น ๆ	0	0	1	104	100
<b>รวม</b>	<b>383,772</b>	<b>793,890</b>	<b>755,569</b>	<b>88,478</b>	<b>646,904</b>

ปริมาณสต็อกข้าวบาร์เลย์ (ณ ธ.ค. 66) อยู่ที่ 146,125.66 ตัน โดยผู้ประกอบการนำเข้าภายใต้ประกาศ กกร. ที่ 31,462.18 ตัน จากประเทศออสเตรเลีย เพื่อใช้เป็นวัตถุดิบอาหารสัตว์

**1. สถานการณ์โลก ปี 2566/67 ณ ธ.ค. 66**  
 USDA คาดการณ์ผลผลิตปี 2566/67 ลดลงจากปีก่อน 5.23% ความต้องการใช้ลดลง 3.05% สต็อกปลายปีลดลง 8.77% จากความขัดแย้งยูเครน-รัสเซีย ส่งผลกระทบต่อระบบพืชเชิงพลังงานและวัตถุดิบขณะเดียวกัน ส่งผลให้ราคาข้าวบาร์เลย์ปรับตัวเพิ่มขึ้น 41% และส่งผลให้นักลงทุนสั่งที่จะลงทุน เนื่องจากมีต้นทุนที่สูงขึ้น

**สถานการณ์ NCDEX** ปรับตัวลดลงจากสัปดาห์ก่อน เนื่องจากผลผลิตออสเตรเลียออกสู่ตลาดมาก ปัจจุบันจีนนำเข้าข้าวบาร์เลย์จากแคนาดาเป็นหลัก (เดิมออสเตรเลีย) โดยจีนมีความต้องการใช้เพิ่มมากขึ้นในอุตสาหกรรมผลิตอาหารสัตว์เป็นหลัก

**2. อัตราการนำเข้า**

- พรก. พิภคอัตราศุลกากร 2565 (ฉบับที่ 7) ที่ กก.ละ 2.75 บาท
- ผูกพันภายใต้ WTO 27% ตามอัตราสภาพ
- ภายใต้ความตกลง FTA อาเซียน - จีน - อินเดีย - ญี่ปุ่น -เกาหลี -ออสเตรเลีย -นิวซีแลนด์ **ยกเว้นอากร**
- ภายใต้ความตกลง FTA ไทย - ออสเตรเลีย - ซิลี - อินเดีย - พม่า - ดอยจุง - นิวซีแลนด์ -เปรู **ยกเว้นอากร**

**3. มาตรการกำกับดูแล**

- ผู้นำเข้าเป็นเจ้าของกิจการผลิตอาหารสัตว์และได้รับการขึ้นทะเบียนไว้ตามกฎหมายว่าด้วยการควบคุมคุณภาพอาหารสัตว์ และไม่เป็นผู้ที่อยู่ระหว่างถูกระงับการออกใบอนุญาตนำเข้า/ปฏิบัติตามพระราชบัญญัติควบคุมคุณภาพอาหารสัตว์ พ.ศ. 2558 /เป็นอาหารสัตว์ควบคุมเฉพาะที่ต้องขอใบอนุญาตนำเข้าจากกรมปศุสัตว์/ผู้ขออนุญาตยื่นขออนุญาตนำเข้าต่อกรมปศุสัตว์
- การควบคุมการขนถ่าย (ประกาศ กกร. ฉบับที่ 19 พ.ศ. 2566) กำหนดให้ห้ามขนถ่ายข้าวบาร์เลย์ ที่มีปริมาณครั้งละ 10,000 กก. ขึ้นไป เข้ามาหรือออกจากท้องที่ 2 จังหวัด (1.กม. เขตคลองเตย 2. ชลบุรี อ.ศรีราชา) เว้นแต่จะได้รับอนุญาตจากประธานคณะกรรมการส่วนจังหวัดว่าด้วยราคาสินค้าและบริการ (กจร.) หรือผู้ที่ประธาน กจร มอบหมายหรือพยานซึ่งจังหวัด
- การแจ้งปริมาณการครอบครอง การนำเข้า สถานที่เก็บ แผนการนำเข้า ตามประกาศคณะกรรมการ กกร. เมื่อ 1 ก.ค. 66 ฉบับที่ 20 พ.ศ. 2566

**4. อัตราการทดแทน** ข้าวบาร์เลย์ 1 กก. ทดแทนข้าวโพด ในสูตรอาหารสัตว์ได้ ดังนี้

- ไก่ 0.93 - 1.03 กก.
- สุกร 0.78 - 0.97 กก.

**ผู้นำเข้า 8 อันดับ (แจ้งปศุสัตว์) ข้อมูลปี 2565**

1 บจก. กรุงเทพโปรตี๊ว	6 บจก.โรจ ครัวอิน (ไทยแลนด์)
2 บจก.เอบี ฟู้ด แอนด์ เบฟเวอเรจส์ (ประเทศไทย)	7 บจก.เซ็นทรัล ฟู้ด รีเทล
3 บจก.ส.วิริยะ อินเตอร์เทรด	8 บจก.แคปแม็กซ์ เทรดดิ้ง
4 บจก.ปทุมธานี บิวเวออรี่	
5 บจก.ยู.เล็ก 2560	

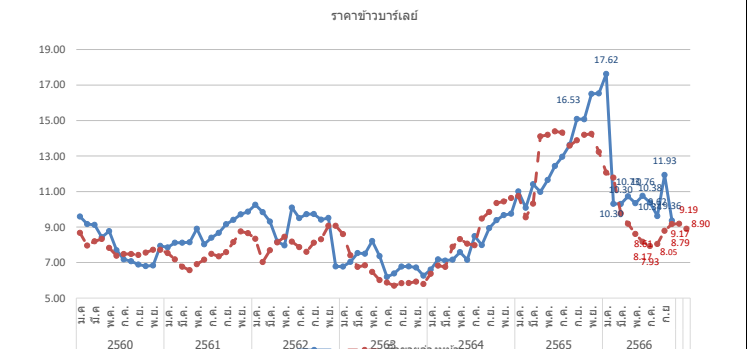

ปี	ม.ค.	ก.พ.	มี.ค.	เม.ย.	พ.ค.	มิ.ย.	ก.ค.	ส.ค.	ก.ย.	ต.ค.	พ.ย.	ธ.ค.	รวม/เฉลี่ย
<b>ราคา CIF (บาท/กก.)</b> ที่มา : กรมศุลกากร													
ปี 2560	9.60	9.17	9.13	8.43	8.77	7.69	7.18	7.08	6.89	6.80	6.84	7.94	7.89
ปี 2561	7.85	8.12	8.12	8.15	8.90	8.03	8.40	8.67	9.16	9.41	9.72	9.87	8.88
ปี 2562	10.25	9.84	9.31	8.18	7.97	10.10	9.51	9.73	9.74	9.42	9.51	6.78	7.51
ปี 2563	6.78	7.04	7.53	7.50	8.21	7.37	6.19	6.38	6.78	6.78	6.72	6.26	6.79
ปี 2564	6.61	7.18	7.11	7.16	7.59	7.15	8.49	7.98	8.94	9.39	9.67	9.75	7.39
ปี 2565	11.01	10.09	11.41	10.98	11.65	12.44	12.96	13.63	15.09	15.07	16.50	16.53	10.79
ปี 2566	17.62	10.31	10.30	10.73	10.34	10.76	10.38	9.62	11.93	9.36			11.07
<b>ราคาซื้อขายล่วงหน้า (บาท/กก.)</b> ที่มา : NCDEX (National Commodity & Derivatives Exchange)													
ปี 2560	8.67	7.96	8.20	8.33	7.82	7.38	7.48	7.48	7.43	7.56	7.72	7.72	7.81
ปี 2561	7.54	7.18	6.76	6.57	6.91	7.16	7.49	7.35	7.59	8.16	8.75	8.66	7.51
ปี 2562	8.34	7.03	7.69	8.14	8.46	8.18	7.87	7.61	8.12	8.31	9.07	9.07	8.16
ปี 2563	8.60	7.41	6.75	6.84	6.48	6.01	5.87	5.70	5.84	5.85	5.93	5.79	6.42
ปี 2564	6.36	6.83	6.76	7.89	8.32	8.07	8.34	9.48	9.85	10.35	10.44	10.63	8.61
ปี 2565	10.22	8.70	9.62	14.14	14.19	14.20	14.35	13.85	13.90	14.23	14.25	13.23	12.91
ปี 2566	12.07	11.78	9.77	9.19	8.61	8.17	7.93	8.05	8.79	9.17	9.19	8.90	9.30

หมายเหตุ ราคา CIF เฉลี่ยรายปี = มูลค่านำเข้า/ปริมาณการนำเข้า กองส่งเสริมการค้าสินค้าเกษตร1 กรมการค้าภายใน กระทรวงพาณิชย์

ภาคดีซีจีเอส

ประจำสัปดาห์ที่ 2 ของเดือนธันวาคม 2566 (12 ธ.ค. - 15 ธ.ค.66)

ที่มา : FAO	หน่วย : ล้านตัน	ปี 63	ปี 64	ปี 65	ปี 66	+ - %
<b>ผลผลิต</b>		<b>53.59</b>	<b>58.12</b>	<b>59.88</b>	<b>59.06</b>	<b>-1.37</b>
- สหรัฐ		41.44	44.62	46.28	45.48	-1.71
- จีน		5.63	6.22	6.10	6.01	-1.55
- ยุโรป		3.30	3.84	3.79	3.73	-1.62
- แคนาดา		1.53	1.58	1.61	1.63	1.24
- ไทย		0.67	0.67	0.74	0.76	2.64
<b>ความต้องการใช้</b>		<b>53.29</b>	<b>58.32</b>	<b>59.88</b>	<b>59.06</b>	<b>-1.37</b>
- สหรัฐ		30.75	34.22	35.73	34.83	-2.54
- จีน		5.79	6.38	6.27	6.17	-1.52
- ยุโรป		3.43	4.02	3.98	4.01	0.66
- เม็กซิโก		1.99	1.96	1.97	2.00	1.52
- แคนาดา		1.75	1.79	1.82	1.82	0.00
<b>นำเข้า</b>		<b>11.88</b>	<b>12.03</b>	<b>11.97</b>	<b>12.13</b>	<b>1.32</b>
<b>ส่งออก</b>		<b>12.17</b>	<b>11.82</b>	<b>11.97</b>	<b>12.13</b>	<b>1.32</b>

**ประเทศผู้ส่งออกสำคัญ** สหรัฐ (90.06%) แคนาดา ( 2.82%) ยุโรป (2.62%)  
รัสเซีย (0.84%) อังกฤษ ( 0.60%)  
**ประเทศผู้นำเข้าสำคัญ** เม็กซิโก (16.49%) เวียดนาม (10.02%) เกาหลีใต้ (9.92%)  
ตุรกี (9.14%) อินโดนีเซีย (7.38%)

ราคาผู้ผลิตภาคดีซีจีเอสสำคัญของโลก	ปี 2563	ปี 2564	ปี 2565	ปี 2566	+ - %
- US	6.63	6.05	5.72	5.96	
- จีน	5.22	7.62	6.72	5.65	-15.92
- ยุโรป	10.06	9.40	9.28	8.75	-5.71
- แคนาดา	6.63	6.03	6.17	5.50	-10.86
- ไทย	5.54	7.46	6.28	6.02	-4.14

ไทย	(หน่วย : ตัน)				
การนำเข้า	ปี 2562	ปี 2563	ปี 2564	ปี 2565	ปี 2566 (ม.ค.-ธ.ค.)
ที่มา : ศุลกากร					
อเมริกา	564,881	609,087	367,146	151,684	183,428
ลาว	19,784	20,111	10,442	13,534	9,585
อื่นๆ	0.04	0.02	0.02	14	6,332
<b>รวม</b>	<b>584,664</b>	<b>629,591</b>	<b>377,694</b>	<b>165,232</b>	<b>199,345</b>

ผู้นำเข้า 10 อันดับ	ที่มา : ศุลกากร	ปริมาณนำเข้า
1 บจก. กรุงเทพโปรดิ๊วส	6 บจก. อาหารสัตว์ไทยสวนหลวง	
2 บจก. ไทย ฟู้ดส์ อาหารสัตว์	7 บจก. เอสพีที ฟีดซัพพลาย	
3 บจก. ส.ไทยเจริญพรพาณิชย์	8 บจก. เอ.เอ็น.พี อกริเทรค	
4 บจก. เพดมาร์ท	9 บจก. โพรโต อินเตอร์	
5 บจก. โพรเกรส (59) อิมพอร์ต เอ็กซ์พอร์ต	10 บจก. ชันพีด	

**สถานการณ์รายสัปดาห์ (U.S. Grains Council)**  
F.O.B. ภาคดีซีจีเอส ราคาสัปดาห์นี้อยู่ที่ 282.00 เหรียญสหรัฐฯ/ตัน (9.91 บาท/กก.) ปรับตัวลดลงจากสัปดาห์ก่อนจากการลดลงของมูลค่าข้าวโพดและกากถั่วเหลือง ประกอบกับอัตราแลกเปลี่ยนสกุลเงินดอลลาร์ร่วงลงเมื่อเทียบกับสกุลเงินต่างๆ  
**ปริมาณสต็อกคงเหลือ** (ณ ธ.ค. 66) อยู่ที่ 38,074.37 ตัน โดยผู้ประกอบการนำเข้าภายใต้ประกาศ กกร. ที่ 13,933.16 ตัน จากประเทศสหรัฐอเมริกา เพื่อใช้เป็นวัตถุดิบอาหารสัตว์

1. กาก DDGS คือ Distillers Dried Grains With Solubles ผลิตภัณฑ์ที่เหลือจากการผลิตเอทานอลแยกแอลกอฮอล์ด้วยข้าวโพด โดยการกลั่นแยกเอทานอลออกแล้วนำกากที่เหลือไปทำให้แห้ง  
- มีลักษณะเป็นผงหยาบสีเหลืองทอง มีกลิ่นหอม ของแอลกอฮอล์และน้ำตาลโซลุป  
- นำมาใช้ผลิตอาหารสัตว์ (ทั้งผงแห้งและอัดเม็ด) โดยเฉพาะอาหารวัวเนื้อ/วัวนม/สุกร/ไก่  
- ทดแทนได้ทั้งแหล่งพลังงานและโปรตีน โดยมีโปรตีน 26-28% (ระดับโปรตีนข้าวโพด 8%) ระดับโปรตีนกากถั่วเหลือง (44%)  
- อาหารวัวเนื้อ/วัวนม/สุกร/ไก่

2. สถานการณ์ ปี 2566 (ที่มา : FAO) ณ ส.ค. 66  
• FAO คาดการณ์ผลผลิตปี 2566 ลดลงจากปีก่อน 1.37% ความต้องการใช้ลดลง 1.37%  
เนื่องจากความต้องการใช้ภาคอุตสาหกรรมเพาะเลี้ยงสัตว์น้ำลดลง อย่างไรก็ตามความต้องการใช้ขึ้นอยู่กับเอทานอลและแอลกอฮอล์

3. อัตราการนำเข้า  
• พรก. พิกัดอัตราศุลกากร 2565 (ฉบับที่ 7) ที่ กก.ละ 10 บาท  
• ผูกพันภายใต้ WTO 9% ตามอัตราสภาพ  
• ภายใต้ความตกลง FTA อาเซียน - จีน - อินเดีย - ญี่ปุ่น - เกาหลี - ออสเตรเลีย - นิวซีแลนด์ (ยกเว้นอาหาร)  
• ภายใต้ความตกลง FTA ไทย - ออสเตรเลีย - ชิลี - ญี่ปุ่น - นิวซีแลนด์ -เปรู (ยกเว้นอาหาร)

4. ระเบียบ วิธีปฏิบัติในการนำเข้า  
1. ผู้นำเข้าเป็นเจ้าของกิจการผลิตอาหารสัตว์และได้รับการขึ้นทะเบียนไว้ตามกฎหมายว่าด้วยการควบคุมคุณภาพอาหารสัตว์ และไม่เป็นผู้อยู่ระหว่างถูกระงับการออกใบอนุญาตนำเข้า/ปฏิบัติตามพระราชบัญญัติควบคุมคุณภาพอาหารสัตว์ พ.ศ. 2558 / เป็นอาหารสัตว์ควบคุมเฉพาะที่ต้องขอใบอนุญาตนำเข้าจากกรมปศุสัตว์/ผู้ขออนุญาตยื่นขออนุญาตนำเข้าต่อกรมปศุสัตว์  
2. การแจ้งปริมาณการครอบครอง การนำเข้า สถานที่เก็บ แผนการนำเข้า ตามประกาศ กกร. เมื่อ 1 ก.ค.66 ฉบับที่ 12 พ.ศ. 66

3. อัตราการทดแทน DDGS 1 กก. ทดแทนข้าวโพด ในสูตรอาหารสัตว์ได้ ดังนี้  
• ไก่ 0.32 - 0.40 กก.  
• สุกร 0.52 - 0.70 กก.

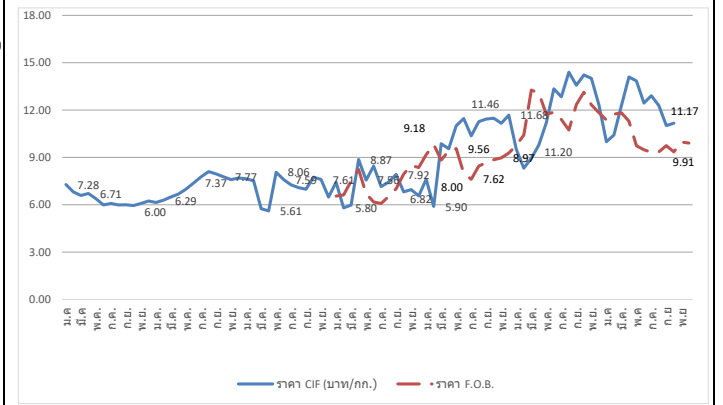

ปี	ม.ค.	ก.พ.	มี.ค.	เม.ย.	พ.ค.	มิ.ย.	ก.ค.	ส.ค.	ก.ย.	ต.ค.	พ.ย.	ธ.ค.	รวม/เฉลี่ย
<b>ราคา CIF (บาท/กก.) ที่มา : กรมศุลกากร</b>													
ปี 2560	7.28	6.81	6.59	6.71	6.38	5.99	6.08	5.99	6.00	5.95	6.08	6.24	6.37
ปี 2561	6.14	6.29	6.50	6.69	6.99	7.37	7.77	8.10	7.95	7.77	7.60	7.70	7.26
ปี 2562	7.65	7.52	5.75	5.61	8.06	7.59	7.26	7.08	6.99	7.75	7.61	6.48	7.42
ปี 2563	7.43	5.80	5.98	8.87	7.56	8.45	7.15	7.44	7.92	6.82	6.96	6.56	7.76
ปี 2564	7.61	5.90	9.87	9.55	11.01	11.46	10.37	11.27	11.43	11.48	11.16	11.68	10.45
ปี 2565	9.51	8.32	8.95	9.79	11.20	13.35	12.84	14.40	13.57	14.22	14.01	12.33	12.54
ปี 2566	9.99	10.42	12.29	14.10	13.84	12.45	12.91	12.29	11.02	11.17			10.22
<b>ราคา F.O.B. (บาท/กก.) ที่มา U.S. Grains Council</b>													
ปี 2563	6.55	6.62	7.50	8.24	6.70	6.18	6.08	6.53	7.02	7.95	8.49	8.36	7.19
ปี 2564	9.18	9.82	8.84	9.42	9.56	8.00	7.62	8.45	8.67	8.86	8.97	9.28	8.89
ปี 2565	9.77	10.42	13.27	13.08	11.73	11.87	11.40	10.74	12.35	13.13	12.33	11.84	11.83
ปี 2566	11.37	11.74	11.83	11.28	9.74	9.49	9.32	9.35	9.75	9.35	9.97	<b>9.91</b>	10.26

หมายเหตุ ราคา CIF เฉลี่ยรายปี = มูลค่านำเข้า/ปริมาณการนำเข้า กองส่งเสริมการค้าสินค้าเกษตร 1 กรมการค้าภายใน กระทรวงพาณิชย์

**มะพร้าวผลแก่**  
**ประจำสัปดาห์ที่ 2 ของเดือนธันวาคม 2566 (12 - 15 ธ.ค.66)**

<b>ผลผลิต : ล้านตัน</b>	<b>ปี 63</b>	<b>ปี 64</b>	<b>ปี 65</b>	<b>ปี 66</b>	<b>%Δ</b>
โลก พืชน้ำมัน (USDA)	610.12	611.68	633.52	660.99	↑ 4.34
เนื้อมะพร้าวแห้ง	5.78	6.07	6.03	6.05	↑ 0.33
น้ำมันมะพร้าว	3.58	3.73	3.71	3.76	↑ 1.35
<b>ไทย มะพร้าวผลแก่ (สศก.)</b>	<b>0.87</b>	<b>0.91</b>	<b>0.95</b>	<b>0.94</b>	<b>↑ -1.05</b>
การใช้ใน ปท. (สศก.) (ล้านตัน)	1.27	1.15	1.15	<b>1.19</b>	↑ 3.48
สัดส่วนการใช้ : บริโภคโดยตรง 35 % / อุตสาหกรรม กะทิสำเร็จรูป 60 % / สกัตน้ำมัน 5%					
มูลค่าผลผลิต (ล้านบาท)	13,027	8,063	7,186	6,775	
นำเข้า : ตัน ผล	356,934	196,332	142,274	<b>72,641</b>	(ม.ค.-ธ.ค.66)
เนื้อแห้ง	134.08	-	18.00	-	
น้ำมันทั้งหมด	12,097	9,149	1,267	<b>762</b>	
กะทิ	61,453	56,983	44,831	<b>33,271</b>	
ส่งออก : ตัน ผล	100,289	137,641	149,949	<b>192,916</b>	
เนื้อแห้ง	43,018	4,729	2,518	<b>480</b>	
น้ำมันทั้งหมด	2,120	1,869	429	<b>404</b>	
กะทิ	250,769	239,163	208,900	<b>169,363</b>	
คิดเป็น บาท/ผล	6.80	6.79	7.35	<b>7.50</b>	↑ 2.04
ช่วงออกสู่ตลาด	ออกตลอดปี ออกมาก : เม.ย. - ก.ค.				
แหล่งผลิตสำคัญ	ประจวบฯ 41.64%, ชุมพร 11.32%, สุราษฎร์ฯ 9.53%, นครศรีฯ 6.95%				
จำนวนครัวเรือน (ครัวเรือน)	163,104	166,531	167,194		
เนื้อที่ให้ผล : ล้านไร่	0.777	0.802	0.821	0.839	↑ 2.14
ผลผลิตต่อไร่ : กก.	795	813	819	809	

1. สถานการณ์ ปี 2566 กษ.คาดการณ์ผลผลิตเพิ่มขึ้นเนื่องจากสภาพอากาศเอื้ออำนวย โรคและแมลงระบาดลดลง ประกอบกับมะพร้าวที่ปลูกในพื้นที่ว่างเปล่าปี 61 เริ่มให้ผลผลิตมากขึ้น

2. การจัดระบบการนำเข้า ปี 2566 - 2568 (มติ คกก.พืชน้ำมันฯ 22 ก.ย.65, 23 ก.พ.66 และมติ ครม. 29 พ.ย.65)

	<b>ในโควตา</b>	<b>นอกโควตา</b>
มะพร้าวผล	ปริมาณ (ตัน) 2,317	ภาษี 20%
เนื้อฝอย	110	20%
น้ำมัน	401	20%
เนื้อแห้ง	1,157	20%

การบริหารการนำเข้า ปี 2566 - 2568

- ผู้นำเข้าในโควตาต้องเป็นโรงงานที่ใช้เป็นวัตถุดิบในกิจการของตนเองและยังดำเนินการอยู่
- กำหนดช่วงเวลานำเข้ามะพร้าวผล: ม.ค.-ก.พ., ก.ย.-ธ.ค. และเนื้อแห้ง: ม.ค.-พ.ค., พ.ย.-ธ.ค. ส่วนเนื้อฝอย และน้ำมัน นำเข้าได้ตลอดทั้งปี
- AFTA ภาษีมะพร้าวผล/เนื้อฝอย/น้ำมัน 0% และเนื้อแห้ง 5% ไม่จำกัดปริมาณ ช่วงเวลานำเข้าผล คือ ม.ค.-ก.พ., ก.ย.-ธ.ค. ส่วนเนื้อฝอย เนื้อแห้ง น้ำมัน ม.ค.-พ.ค., พ.ย.-ธ.ค.
- ผู้ประกอบการยื่นดีเซลการนำเข้ามะพร้าวภายใต้กรอบ AFTA ปี 2566 ช่วง 1 (ม.ค.-ก.พ.)
- ขอความร่วมมือผู้ประกอบการขอลงการนำเข้าภายใต้ WTO นอกโควตา

3. มาตรการปกป้องพิเศษ ภายใต้ WTO และ AFTA (Trigger volume ปี 2565 :305,336 ตัน) เมื่อนำเข้าถึง WTO นอกโควตา ปรับภาษี 54% เป็น 72% และ AFTA ปรับภาษี 0% เป็น 72%

4. กำหนดด่านนำเข้า 2 ด่าน : ท่าเรือกรุงเทพฯ และท่าเรือแหลมฉบัง

5. มาตรการภายในประเทศ :

- การควบคุมการขนย้าย มะพร้าวผลและผลิตภัณฑ์ ที่นำเข้ามาจากต่างประเทศเข้าและออกจากพื้นที่ 8 จังหวัด 16 อำเภอ ได้แก่ กทม. ชลบุรี สงขลา สตูล สุราษฎร์ธานี นครราชสีมา ชุมพรและปัตตานี ดังนี้
  - มะพร้าวผลแก่ ครั้งละตั้งแต่ 7,000 กก.ขึ้นไป 2) เนื้อมะพร้าวขาว ครั้งละตั้งแต่ 2,500 กก.ขึ้นไป
  - มะพร้าวเนื้อแห้ง ครั้งละตั้งแต่ 1,500 กก. ขึ้นไป ผลการดำเนินการ ปี 65 ผล: 144,815 ตัน เนื้อฝอย: 8,417 ตัน เนื้อแห้ง: 440 ตัน และเนื้อขาว: 59 ตัน ปี 66 (ม.ค.-ธ.ค.): ผล: 73,597 ตัน เนื้อฝอย: 78 ตัน เนื้อแห้ง: 2,770 ตัน และเนื้อขาว: 84 ตัน
- ขอความร่วมมือโรงงานชะลอและรับซื้อมะพร้าวผลในประเทศ
- ขอความร่วมมือ สพจ. เข้มงวดการอนุญาตและตรวจสอบการขนย้ายมะพร้าว การจ้างกะเทาะโรงงาน และการปิดป้ายแสดงราคาการค้า (กกร.) ผลการตรวจสอบการจ้างกะเทาะ (ก.ย.66): ขนย้าย 2,947 ตัน ไป 3 จังหวัด (สมุทรสงคราม ราชบุรี เพชรบุรี) มีเนื้อขาวส่งกลับ 958 ตัน สอดคล้องกับอัตราปรากฏเฉลี่ย 3.00 - 3.30

นำเข้า (ปี 65)	ผล: อินโดฯ (67%) เวียดนาม (33%) / ฝอย: เวียดนาม (45%) อินโดฯ (27%) / น้ำมัน (รวม): อินโดนีเซีย (87%) กะทิ: เวียดนาม (93%) อินโด (5%)
ส่งออก (ปี 65)	ผล: จีน (92%) / ฝอย: สหรัฐฯ (43%) ปากีสถาน (20%) / แห้ง: จีน (95%) / น้ำมัน (รวม): เยอรมัน (30%) อังกฤษ (15%) กะทิ: สหรัฐฯ (83%) แคนาดา (19%)

**สถานการณ์ปัจจุบัน**

ผลผลิตออกสู่ตลาดน้อยไม่เพียงพอกับความต้องการใช้ของโรงงานแปรรูป ทำให้ต้องมีการนำเข้าจากต่างประเทศบางส่วน ราคาที่เกษตรกรขายได้เฉลี่ยทั้งประเทศเคลื่อนไหวอยู่ที่ 11.00-13.00 บาท/ผล สำหรับราคาในแหล่งผลิตสำคัญปรับตัวสูงขึ้นจากสัปดาห์ก่อน ดังนี้ จ.ประจวบคีรีขันธ์: 17.00-21.00 บาท/ผล ชุมพร: 12.00-14.00 บาท/ผล และนครศรีธรรมราช: 11.00-14.00 บาท/ผล ยกเว้น จ.สุราษฎร์ธานียังทรงตัวอยู่ที่ 11.00-12.00 บาท/ผล

**แนวโน้ม**

- ราคามีแนวโน้มปรับตัวสูงขึ้น คาดว่าจะเคลื่อนไหวสูงกว่าช่วงเดียวกันของปีก่อนตามปริมาณผลผลิตที่ออกสู่ตลาดน้อย
- ผลผลิต ธ.ค.66 ออกสู่ตลาด 65,754 ตัน ใกล้เคียงกับ พ.ย.66 (64,056 ตัน)

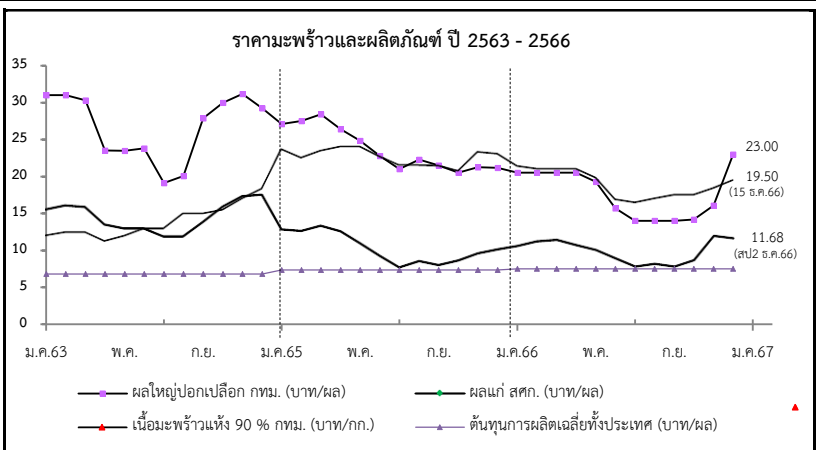

ราคาเกษตรกรขายได้	ปี	ม.ค.	ก.พ.	มี.ค.	เม.ย.	พ.ค.	มิ.ย.	ก.ค.	ส.ค.	ก.ย.	ต.ค.	พ.ย.	ธ.ค.	เฉลี่ย
มะพร้าวผลแก่ใหญ่ (สศก.) (บาท/ผล)	2563	15.54	16.06	15.88	13.51	12.97	12.98	11.92	11.91	13.85	15.89	17.29	17.52	14.36
	2564	16.56	15.03	14.82	14.43	12.08	10.40	9.09	7.93	9.43	11.12	12.47	13.35	12.37
	2565	12.87	12.67	13.37	12.63	11.00	9.33	7.77	8.64	8.08	8.71	9.64	10.19	10.59
	2566	10.65	11.24	11.46	10.75	10.09	8.99	7.89	8.26	7.90	8.75	12.00	11.68	9.97
<b>ราคาตลาด กทม. ขายส่ง (สป2 ธ.ค.66)</b>														
มะพร้าวผล (ปอก) (บาท/ผล)	2563	31.00	31.00	30.32	23.52	23.50	23.81	19.11	20.08	27.90	30.00	31.18	29.26	26.72
	2564	27.77	25.00	24.04	24.79	19.44	16.69	15.35	12.14	18.31	21.31	25.55	29.85	21.69
	2565	27.10	27.50	28.41	26.41	24.83	22.38	21.00	22.30	21.50	20.50	21.24	21.18	23.70
	2566	20.50	20.50	20.50	20.50	19.30	15.71	14.00	14.00	14.00	14.18	16.06	22-24	17.69
เนื้อแห้ง 90% (บาท/กก.)	2563	12.02	12.50	12.50	11.00	12.00	13.00	15.00	15.00	15.00	15.50	17.00	18.33	13.90
	2564	19.00	19.00	21.00	21.00	21.00	21.00	20.85	19.50	21.02	23.50	23.50	23.83	21.18
	2565	23.63	22.50	23.46	24.00	24.00	22.64	21.50	21.50	21.41	20.72	23.29	22.00	22.55
	2566	21.38	21.00	21.00	21.00	19.83	16.88	16.50	17.00	17.50	17.50	18.41	19-20	18.96
เนื้อมะพร้าวขาว (บาท/กก.)	2563	39.00	39.00	39.00	37.76	38.00	38.14	34.16	35.20	39.15	40.00	40.47	40.19	38.34
	2564	39.80	39.00	38.04	38.00	37.81	31.69	27.68	23.10	27.00	31.94	36.23	40.58	34.24
	2565	39.38	39.00	39.61	37.82	34.39	28.93	22.69	22.43	21.95	21.00	23.74	24.00	29.58
	2566	25.36	28.55	29.50	29.50	28.50	23.17	20.50	19.95	20.12	24.90	29.82	34-35	26.20

# สับปะรด

## ประจำสัปดาห์ที่ 2 เดือนธันวาคม 2566 (วันที่ 12 - 15 ธ.ค.66)

ผลผลิต	2563	2564	2565	2566	± %Δ
โลก (ล้านตัน)	28.05	28.50	n/a		
ไทย (ล้านตัน)	1.681	1.750	1.714	1.301	-24.10
ช่วงผลผลิตออกมาก	รุ่นที่ 1 พ.ค. - มิ.ย. และ รุ่นที่ 2 พ.ย.				
แหล่งผลิตสำคัญ	ประจวบคีรีขันธ์ ราชบุรี ระยอง ชลบุรี และเพชรบุรี				
พื้นที่เก็บเกี่ยว (ไร่)	449,777	459,394	447,287	385,646	-13.78
ผลผลิตเฉลี่ย (กก./ไร่)	3,737	3,811	3,832	3,771	-1.59
การใช้			(พยากรณ์)	(พยากรณ์)	
-บริโภคสด (ล้านตัน)	0.203	0.232	0.382	0.167	-56.28
-แปรรูปกระป๋อง+น้ำ (ล้านตันสด)	1.478	1.518	1.332	1.134	-14.86
ส่งออก (กรมศุลกา)				(ม.ค.-ต.ค.)	
- ปริมาณ (ล้านตัน)	0.361	0.457	0.513	0.325	12.25
- มูลค่า (ล้านบาท)	15,174	19,959	23,909	13,791	19.79
ประเทศคู่ค้า ปี 2565 (ม.ค.-ธ.ค.)					
สับปะรดกระป๋อง	สหรัฐฯ 34% รัสเซีย 8% เยอรมนี 7% UAE 7%				
น้ำสับปะรดเข้มข้น	เนเธอร์แลนด์ 36% สหรัฐฯ 18% สเปน 8% อิหร่าน 7%				
สับปะรดกวน	สหรัฐฯ 33% รัสเซีย 9% จีน 8% UAE 6%				
สับปะรดสด	มาเลเซีย 73% จีน 24% เมียนมาร์ 1% สิงคโปร์ 1%				
อื่นๆ - อบแห้ง	UAE 18% อินเดีย 17% สหรัฐอเมริกา 15% จีน 13%				
- แช่แข็ง	จีน 70% ญี่ปุ่น 10% สหรัฐฯ 9% เกาหลีใต้ 5%				
ประเทศคู่แข่ง	ฟิลิปปินส์ อินโดนีเซีย คอสตาริกา บราซิล				
อัตราแปรสภาพ	สับปะรดกระป๋อง : สับปะรดสด = 1 : 3.3				
	น้ำสับปะรด : สับปะรดสด = 1 : 4				
	สับปะรดแห้ง/กวน : สับปะรดสด = 1 : 5				
	สับปะรดแช่แข็ง : สับปะรดสด = 1 : 2.5				

### 1. สถานการณ์โลก

คาดว่าปี 2565 ผลผลิตประมาณ 28.99 ล้านตัน เพิ่มขึ้นจากปี 2564 ร้อยละ 1 เนื่องจากสภาพอากาศเอื้ออำนวยทำให้ผลผลิตในภาพรวมปรับเพิ่มขึ้น ประเทศผู้ผลิตสำคัญ ได้แก่ ฟิลิปปินส์ คอสตาริกา จีน บราซิล อินโดนีเซีย และไทย ซึ่งมีสัดส่วนการผลิตคิดเป็นร้อยละ 52 ของผลผลิตทั่วโลก โดยในปี 2565 ไทยมีสัดส่วนของมูลค่าการส่งออกสับปะรดกระป๋องมากที่สุด อยู่ที่ 460.51 ล้านบาทหรือ (0.41 ล้านตัน) รองลงมาได้แก่ ฟิลิปปินส์ และอินโดนีเซีย และประเทศที่มีการนำเข้ามากที่สุด คือ สหรัฐฯ เยอรมนี และสเปน ตามลำดับ

### 2. สถานการณ์การผลิตและตลาดของไทย

การผลิต ปี 2566 สศก. พยากรณ์เนื้อที่เก็บเกี่ยวทั่วประเทศลดลง เนื่องจากเกษตรกรลดพื้นที่ปลูกจากปัญหาต้นทุน (ปุ๋ย ยา) ที่ปรับตัวสูงขึ้น และบางพื้นที่มีการปรับเปลี่ยนไปปลูกพืชชนิดอื่นที่ราคาดีกว่า เช่น มันสำปะหลัง ทูเรียน มะพร้าว

การตลาด/การใช้ ผลผลิตส่วนใหญ่กว่าร้อยละ 72 ของผลผลิตทั้งหมด จะเข้าสู่โรงงานแปรรูปเพื่อแปรรูปเป็นผลิตภัณฑ์ต่างๆ สำหรับส่งออกไปตลาดต่างประเทศ ส่วนที่เหลือใช้เพื่อการบริโภคสดและแปรรูปขึ้นต้นอื่นๆ ภายในประเทศ

### 4. คณะกรรมการดูแลสินค้าสับปะรด

- คกก.นโยบายและพัฒนาสับปะรดแห่งชาติ โดยมีรองนายกรัฐมนตรีเป็นประธาน และ สศก. เป็นฝ่ายเลขานุการ

- คณะอนุกรรมการขับเคลื่อนการพัฒนาสับปะรด (ด้านผลิต แปรรูป ตลาด) โดยมีประธานและฝ่ายเลขาร่วมจาก 3 หน่วยงาน คือ กษ. อก. และ พณ.

### 3. มาตรการ

- มติ คกก.นโยบายและพัฒนาสับปะรดแห่งชาติ ครั้งที่ 1/2566 เมื่อวันที่ 23 ก.พ.66 เห็นชอบแนวทางการบริหารจัดการสับปะรด ปี 66 โดยใช้กลไก คพจ. และ พาณิชย์จังหวัด (เซลล์แมนจังหวัด) บริหารจัดการ Demand Supply ภายในจังหวัด รวม 5 แนวทาง ได้แก่ 1) เชื่อมโยงตลาดล่วงหน้า 2) กระจายผลผลิต 3) ส่งเสริมการบริโภค 4) ส่งเสริมการแปรรูป และ 5) ส่งเสริมการผลิตสับปะรดเพื่อบริโภคสด

### สถานการณ์ปัจจุบัน

สศก. พยากรณ์ (ต.ค.66) ผลผลิตปี 66 อยู่ที่ 1.298 ล้านตัน ลดลงจากการพยากรณ์เมื่อ มิ.ย.66 ประมาณ 1.5 แสนตัน โดยปัจจุบันเข้าสู่ช่วงผลผลิตออกสู่ตลาดมากช่วงที่ 2 (พ.ย.-ธ.ค.66) โดยจะออกมากที่สุดในเดือน พ.ย.66 (ร้อยละ 11) โรงงานกลับมาเปิดทำการและรับซื้อผลผลิตตั้งแต่ช่วงกลางเดือน ต.ค.66 ที่ผ่านมา หลังจากปิดบางโรงรักษาเครื่องจักรประจำปีตั้งแต่ช่วงเดือน ก.ค.66 เป็นต้นมา โรงงานและแผนกการแข่งขันด้านราคาปรับขึ้น ส่งผลให้ราคาเคลื่อนไหวอยู่ในเกณฑ์ดี ภาพรวมการส่งออก ปี 65 (ม.ค.-ธ.ค.) ส่งออกได้รวม 0.513 ล้านตัน มูลค่า 23,909 ลบ. ปริมาณและมูลค่าเพิ่มขึ้นจากปี 64 ร้อยละ 13 และ 20 ตามลำดับ ในขณะที่การส่งออกในปี 66 (ม.ค.-ต.ค.66) 0.325 ล้านตัน มูลค่า 13,791 ลบ. ปริมาณและมูลค่าลดลงจากช่วงเดียวกันของปี 65 ร้อยละ 23 และ 30 ตามลำดับ

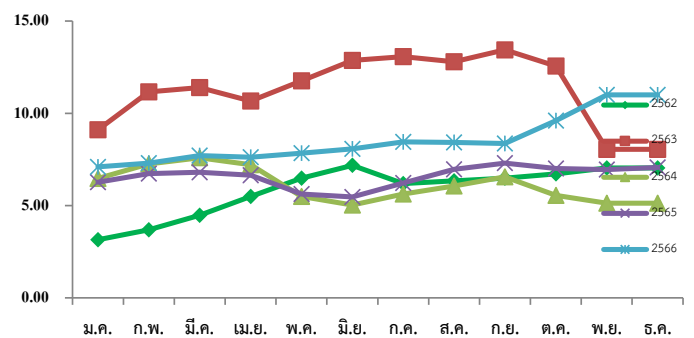

### ราคาสับปะรดโรงงานที่เกษตรกรขายได้ (บาท/กก.)

ปี	ม.ค.	ก.พ.	มี.ค.	เม.ย.	พ.ค.	มิ.ย.	ก.ค.	ส.ค.	ก.ย.	ต.ค.	พ.ย.	ธ.ค.	เฉลี่ย
2562	3.15	3.69	4.48	5.49	6.48	7.18	6.19	6.34	6.48	6.72	7.04	7.76	5.91
2563	9.11	11.16	11.39	10.67	11.76	12.87	13.07	12.80	13.44	12.56	8.05	6.24	10.68
2564	6.47	7.26	7.59	7.21	5.49	5.03	5.63	6.06	6.56	5.56	5.13	5.61	6.16
2565	6.26	6.73	6.80	6.65	5.62	5.47	6.22	6.96	7.30	7.01	6.95	7.07	6.55
2566	7.10	7.30	7.71	7.62	7.84	8.08	8.45	8.43	8.37	9.60	11.00	11.00	7.95

(ส.ป.2)

เงาะ

ประจำสัปดาห์ที่ 2 เดือนธันวาคม 2566 ( 12 - 15 ธ.ค.66)

<table border="1"> <tr> <td></td> <td>2563</td> <td>2564</td> <td>2565</td> <td>2566</td> <td>%</td> </tr> <tr> <td><b>ผลผลิต (ตัน)</b></td> <td>270,053</td> <td>283,621</td> <td>265,077</td> <td>216,933</td> <td>-18.16</td> </tr> <tr> <td>- ภาคตะวันออก</td> <td>210,637</td> <td>197,708</td> <td>216,420</td> <td>141,115</td> <td>-34.80</td> </tr> <tr> <td>- ภาคใต้</td> <td>43,119</td> <td>65,882</td> <td>26,958</td> <td>52,804</td> <td>95.88</td> </tr> <tr> <td>- ภาคอื่นๆ</td> <td>16,297</td> <td>20,031</td> <td>21,699</td> <td>23,014</td> <td>6.06</td> </tr> <tr> <td><b>แหล่งผลิตสำคัญ</b></td> <td></td> <td></td> <td></td> <td></td> <td></td> </tr> <tr> <td>- ภาคตะวันออก</td> <td colspan="5">เม.ย. - มิ.ย. ตรัง จันทบุรี และระยอง</td> </tr> <tr> <td>- ภาคใต้</td> <td colspan="5">ก.ค. - ก.ย. สุราษฎร์ธานี นครศรีธรรมราช และนราธิวาส</td> </tr> <tr> <td><b>พื้นที่ให้ผล (ไร่)</b></td> <td>211,377</td> <td>208,388</td> <td>206,558</td> <td>184,575</td> <td>-10.64</td> </tr> <tr> <td><b>ผลผลิต/ไร่ (กก.)</b></td> <td>1,278</td> <td>1,361</td> <td>1,283</td> <td>1,174</td> <td>-8.50</td> </tr> <tr> <td><b>การส่งออก</b></td> <td></td> <td></td> <td></td> <td>(ม.ค.-ต.ค.)</td> <td></td> </tr> <tr> <td>- ผลสด ปริมาณ (ตันสด)</td> <td>11,796</td> <td>11,828</td> <td>21,599</td> <td>8,301</td> <td></td> </tr> <tr> <td>มูลค่า (ล้านบาท)</td> <td>172</td> <td>240</td> <td>435</td> <td>328</td> <td></td> </tr> <tr> <td>- แปรรูป ปริมาณ (ตันสด)</td> <td>2,825</td> <td>2,784</td> <td>3,454</td> <td>2,942</td> <td></td> </tr> <tr> <td>มูลค่า (ล้านบาท)</td> <td>155</td> <td>162</td> <td>233</td> <td>209</td> <td></td> </tr> <tr> <td><b>ประเทศคู่ค้า (ปี 2565)</b></td> <td></td> <td></td> <td></td> <td></td> <td></td> </tr> <tr> <td>- เงาะสด</td> <td colspan="5">เวียดนาม 48% มาเลเซีย 38% เมียนมา 7%</td> </tr> <tr> <td>- เงาะกระป๋อง</td> <td colspan="5">เมียนมา 21% มาเลเซีย 16% อเมริกา 12%</td> </tr> <tr> <td>- เงาะกระป๋องสอได้สี่ประรด</td> <td colspan="5">อเมริกา 54% แคนาดา 14% สิงคโปร์ 7%</td> </tr> <tr> <td><b>สัดส่วนการใช้</b></td> <td></td> <td></td> <td></td> <td></td> <td></td> </tr> <tr> <td>- บริโภคสดภายในประเทศ</td> <td colspan="5">90%</td> </tr> <tr> <td>- ส่งออกในรูปผลสดและแปรรูป</td> <td colspan="5">10%</td> </tr> </table>		2563	2564	2565	2566	%	<b>ผลผลิต (ตัน)</b>	270,053	283,621	265,077	216,933	-18.16	- ภาคตะวันออก	210,637	197,708	216,420	141,115	-34.80	- ภาคใต้	43,119	65,882	26,958	52,804	95.88	- ภาคอื่นๆ	16,297	20,031	21,699	23,014	6.06	<b>แหล่งผลิตสำคัญ</b>						- ภาคตะวันออก	เม.ย. - มิ.ย. ตรัง จันทบุรี และระยอง					- ภาคใต้	ก.ค. - ก.ย. สุราษฎร์ธานี นครศรีธรรมราช และนราธิวาส					<b>พื้นที่ให้ผล (ไร่)</b>	211,377	208,388	206,558	184,575	-10.64	<b>ผลผลิต/ไร่ (กก.)</b>	1,278	1,361	1,283	1,174	-8.50	<b>การส่งออก</b>				(ม.ค.-ต.ค.)		- ผลสด ปริมาณ (ตันสด)	11,796	11,828	21,599	8,301		มูลค่า (ล้านบาท)	172	240	435	328		- แปรรูป ปริมาณ (ตันสด)	2,825	2,784	3,454	2,942		มูลค่า (ล้านบาท)	155	162	233	209		<b>ประเทศคู่ค้า (ปี 2565)</b>						- เงาะสด	เวียดนาม 48% มาเลเซีย 38% เมียนมา 7%					- เงาะกระป๋อง	เมียนมา 21% มาเลเซีย 16% อเมริกา 12%					- เงาะกระป๋องสอได้สี่ประรด	อเมริกา 54% แคนาดา 14% สิงคโปร์ 7%					<b>สัดส่วนการใช้</b>						- บริโภคสดภายในประเทศ	90%					- ส่งออกในรูปผลสดและแปรรูป	10%					<p><b>1. สถานการณ์การผลิต ปี 2566</b></p> <p>แม้ว่าพื้นที่เพาะปลูกในภาคตะวันออกและภาคใต้จะลดลง เนื่องจากเกษตรกรปรับเปลี่ยนไปปลูกทุเรียน แต่สภาพอากาศในช่วงที่ผ่านมาเอื้ออำนวยต่อการออกดอกติดผล รวมทั้งต้นเงาะได้พักต้นเพื่อสะสมอาหาร ส่งผลให้ผลผลิตมีปริมาณเพิ่มขึ้น</p> <p><b>2. มาตรการบริหารจัดการผลไม้ ปี 2566</b></p> <p>1. ด้านการผลิต : เร่งรัดตรวจและรับรอง GAP</p> <p>2. ด้านตลาดในประเทศ : ทำสัญญาซื้อขายล่วงหน้าจับคู่เกษตรกร - ผู้ค้า “อมก๋อยโมเดล” กระจายผลผลิต ออกนอกแหล่งผลิต รวมทั้งจัดหาพื้นที่ขายให้เกษตรกร ผ่านห้าง ร้านสะดวกซื้อ ปิ๊มน้ำมัน รลเร ทรูมันยา จัดงาน Fruit Festival ในแหล่งท่องเที่ยว สนับสนุนการไหลผลไม้อื่นขึ้นเครื่องบิน ฟรี 20 กก. สนับสนุนกล่อง พร้อมค่าจัดส่งผลไม้ อบรมให้ความรู้เกษตรกร กลุ่มเกษตรกรเรื่องการค้าออนไลน์ ขอความร่วมมือ ผวจ. อำนาจความสะอาดในการเคลื่อนย้ายแรงงาน ประสาน กอ.รมน. สนับสนุนกำลังพลช่วยเก็บเกี่ยว คัดแยก และขนย้ายผลไม้ รวมทั้งเชื่อมโยงผลไม้ต้นทาง - ปลายทาง โดยทีมเซลล์แมนจังหวัด - ประเทศ</p> <p>3. ด้านตลาดต่างประเทศ : เสริมสภาพคล่องให้ผู้ส่งออก โดยชดเชยดอกเบี้ย 3% ระยะเวลา 6 เดือน และสนับสนุนการบริหารจัดการในการส่งออก จัดให้มีการเจรจาจับคู่ซื้อขายผลไม้ออนไลน์ ออฟไลน์ จัดกิจกรรมส่งเสริมการขายในต่างประเทศ พร้อมจัดทำสื่อประชาสัมพันธ์สร้างความเชื่อมั่นผลไม้ไทย จัดมหกรรมการค้าชายแดน 3 ภาค เจรจาผ่อนคลายมาตรการที่เป็นอุปสรรคทางการค้า และตั้งคณะทำงาน ผลักดันการส่งออกผลไม้ไทย War Room</p> <p>4. ด้านกฎหมาย : กำกับดูแล/สร้างความเป็นธรรมทางการค้า โดยใช้อำนาจตาม พ.ร.บ.ว่าด้วยราคาสินค้าและบริการ พ.ศ. 2542 พ.ร.บ.มาตราจังหวัด พ.ศ. 2542 และพ.ร.บ.แข่งขันทางการค้า พ.ศ. 2560 พ.ร.บ.คุ้มครองผู้บริโภค พ.ศ. 2522 และกฎหมายอาญา</p> <p><b>3. คณะกรรมการที่เกี่ยวข้อง</b></p> <p>สินค้าผลไม้มีคณะกรรมการพัฒนาและบริหารจัดการผลไม้ (Fruit Board) กำกับดูแลเป็นการเฉพาะ โดยมี รมว.ช. เป็นประธาน และ อช.กสท. เป็นฝ่ายเลขานุการ</p>
	2563	2564	2565	2566	%																																																																																																																																
<b>ผลผลิต (ตัน)</b>	270,053	283,621	265,077	216,933	-18.16																																																																																																																																
- ภาคตะวันออก	210,637	197,708	216,420	141,115	-34.80																																																																																																																																
- ภาคใต้	43,119	65,882	26,958	52,804	95.88																																																																																																																																
- ภาคอื่นๆ	16,297	20,031	21,699	23,014	6.06																																																																																																																																
<b>แหล่งผลิตสำคัญ</b>																																																																																																																																					
- ภาคตะวันออก	เม.ย. - มิ.ย. ตรัง จันทบุรี และระยอง																																																																																																																																				
- ภาคใต้	ก.ค. - ก.ย. สุราษฎร์ธานี นครศรีธรรมราช และนราธิวาส																																																																																																																																				
<b>พื้นที่ให้ผล (ไร่)</b>	211,377	208,388	206,558	184,575	-10.64																																																																																																																																
<b>ผลผลิต/ไร่ (กก.)</b>	1,278	1,361	1,283	1,174	-8.50																																																																																																																																
<b>การส่งออก</b>				(ม.ค.-ต.ค.)																																																																																																																																	
- ผลสด ปริมาณ (ตันสด)	11,796	11,828	21,599	8,301																																																																																																																																	
มูลค่า (ล้านบาท)	172	240	435	328																																																																																																																																	
- แปรรูป ปริมาณ (ตันสด)	2,825	2,784	3,454	2,942																																																																																																																																	
มูลค่า (ล้านบาท)	155	162	233	209																																																																																																																																	
<b>ประเทศคู่ค้า (ปี 2565)</b>																																																																																																																																					
- เงาะสด	เวียดนาม 48% มาเลเซีย 38% เมียนมา 7%																																																																																																																																				
- เงาะกระป๋อง	เมียนมา 21% มาเลเซีย 16% อเมริกา 12%																																																																																																																																				
- เงาะกระป๋องสอได้สี่ประรด	อเมริกา 54% แคนาดา 14% สิงคโปร์ 7%																																																																																																																																				
<b>สัดส่วนการใช้</b>																																																																																																																																					
- บริโภคสดภายในประเทศ	90%																																																																																																																																				
- ส่งออกในรูปผลสดและแปรรูป	10%																																																																																																																																				
<p><b>สถานการณ์ปัจจุบัน</b></p> <p>สิ้นสุดฤดูการผลิตหลักเงาะภาคตะวันออกและภาคใต้ในจังหวัดแหล่งผลิตสำคัญแล้ว ราคางเงาะโรงเรียน (ต.อ.) ในช่วงตลอดฤดูกาล (สืบจากผู้รวบรวม) เฉลี่ยอยู่ที่ 38 บ./กก. สูงกว่าปีที่ผ่านมาร้อยละ 111 โดยในส่วนของเงาะภาคใต้ เฉลี่ยอยู่ที่ 29 บ./กก. สูงกว่าปีที่ผ่านมาร้อยละ 12</p>	<p><b>ราคางเงาะที่เกษตรกรขายได้ ปี 2563 - 2566</b></p> <table border="1"> <caption>ราคาเงาะที่เกษตรกรขายได้ (บาท/กก.)</caption> <thead> <tr> <th>ปี</th> <th>ม.ค.</th> <th>ก.พ.</th> <th>มี.ค.</th> <th>เม.ย.</th> <th>พ.ค.</th> <th>มิ.ย.</th> <th>ก.ค.</th> <th>ส.ค.</th> <th>ก.ย.</th> <th>ต.ค.</th> <th>พ.ย.</th> <th>ธ.ค.</th> <th>เฉลี่ย</th> </tr> </thead> <tbody> <tr> <td>2561</td> <td></td> <td></td> <td></td> <td>37.64</td> <td>35.21</td> <td>17.41</td> <td>28.92</td> <td>14.93</td> <td>14.56</td> <td>27.50</td> <td>28.25</td> <td></td> <td>23.14</td> </tr> <tr> <td>2562</td> <td></td> <td></td> <td></td> <td>25.67</td> <td>24.59</td> <td>28.24</td> <td>29.03</td> <td>18.55</td> <td>16.02</td> <td>13.28</td> <td></td> <td></td> <td>25.82</td> </tr> <tr> <td>2563</td> <td></td> <td></td> <td></td> <td>29.06</td> <td>14.88</td> <td>22.25</td> <td>29.48</td> <td>28.47</td> <td>21.35</td> <td>16.58</td> <td></td> <td></td> <td>23.48</td> </tr> <tr> <td>2564</td> <td></td> <td></td> <td></td> <td></td> <td>28.19</td> <td>19.53</td> <td>19.16</td> <td>8.93</td> <td>16.36</td> <td></td> <td></td> <td></td> <td>19.46</td> </tr> <tr> <td>2565</td> <td></td> <td></td> <td></td> <td></td> <td>25.55</td> <td>18.43</td> <td>20.02</td> <td>35.66</td> <td></td> <td></td> <td></td> <td></td> <td>23.79</td> </tr> <tr> <td>2566</td> <td></td> <td></td> <td></td> <td>29.00</td> <td>37.03</td> <td>29.84</td> <td>33.97</td> <td>28.67</td> <td>17.72</td> <td>11.41</td> <td>-</td> <td>-</td> <td>32.56</td> </tr> </tbody> </table>	ปี	ม.ค.	ก.พ.	มี.ค.	เม.ย.	พ.ค.	มิ.ย.	ก.ค.	ส.ค.	ก.ย.	ต.ค.	พ.ย.	ธ.ค.	เฉลี่ย	2561				37.64	35.21	17.41	28.92	14.93	14.56	27.50	28.25		23.14	2562				25.67	24.59	28.24	29.03	18.55	16.02	13.28			25.82	2563				29.06	14.88	22.25	29.48	28.47	21.35	16.58			23.48	2564					28.19	19.53	19.16	8.93	16.36				19.46	2565					25.55	18.43	20.02	35.66					23.79	2566				29.00	37.03	29.84	33.97	28.67	17.72	11.41	-	-	32.56																																		
ปี	ม.ค.	ก.พ.	มี.ค.	เม.ย.	พ.ค.	มิ.ย.	ก.ค.	ส.ค.	ก.ย.	ต.ค.	พ.ย.	ธ.ค.	เฉลี่ย																																																																																																																								
2561				37.64	35.21	17.41	28.92	14.93	14.56	27.50	28.25		23.14																																																																																																																								
2562				25.67	24.59	28.24	29.03	18.55	16.02	13.28			25.82																																																																																																																								
2563				29.06	14.88	22.25	29.48	28.47	21.35	16.58			23.48																																																																																																																								
2564					28.19	19.53	19.16	8.93	16.36				19.46																																																																																																																								
2565					25.55	18.43	20.02	35.66					23.79																																																																																																																								
2566				29.00	37.03	29.84	33.97	28.67	17.72	11.41	-	-	32.56																																																																																																																								
<p><b>ราคางเงาะที่เกษตรกรขายได้ (บาท/กก.)</b></p> <table border="1"> <thead> <tr> <th>ปี</th> <th>ม.ค.</th> <th>ก.พ.</th> <th>มี.ค.</th> <th>เม.ย.</th> <th>พ.ค.</th> <th>มิ.ย.</th> <th>ก.ค.</th> <th>ส.ค.</th> <th>ก.ย.</th> <th>ต.ค.</th> <th>พ.ย.</th> <th>ธ.ค.</th> <th>เฉลี่ย</th> </tr> </thead> <tbody> <tr> <td>2561</td> <td></td> <td></td> <td></td> <td>37.64</td> <td>35.21</td> <td>17.41</td> <td>28.92</td> <td>14.93</td> <td>14.56</td> <td>27.50</td> <td>28.25</td> <td></td> <td>23.14</td> </tr> <tr> <td>2562</td> <td></td> <td></td> <td></td> <td>25.67</td> <td>24.59</td> <td>28.24</td> <td>29.03</td> <td>18.55</td> <td>16.02</td> <td>13.28</td> <td></td> <td></td> <td>25.82</td> </tr> <tr> <td>2563</td> <td></td> <td></td> <td></td> <td>29.06</td> <td>14.88</td> <td>22.25</td> <td>29.48</td> <td>28.47</td> <td>21.35</td> <td>16.58</td> <td></td> <td></td> <td>23.48</td> </tr> <tr> <td>2564</td> <td></td> <td></td> <td></td> <td></td> <td>28.19</td> <td>19.53</td> <td>19.16</td> <td>8.93</td> <td>16.36</td> <td></td> <td></td> <td></td> <td>19.46</td> </tr> <tr> <td>2565</td> <td></td> <td></td> <td></td> <td></td> <td>25.55</td> <td>18.43</td> <td>20.02</td> <td>35.66</td> <td></td> <td></td> <td></td> <td></td> <td>23.79</td> </tr> <tr> <td>2566</td> <td></td> <td></td> <td></td> <td>29.00</td> <td>37.03</td> <td>29.84</td> <td>33.97</td> <td>28.67</td> <td>17.72</td> <td>11.41</td> <td>-</td> <td>-</td> <td>32.56</td> </tr> </tbody> </table>	ปี	ม.ค.	ก.พ.	มี.ค.	เม.ย.	พ.ค.	มิ.ย.	ก.ค.	ส.ค.	ก.ย.	ต.ค.	พ.ย.	ธ.ค.	เฉลี่ย	2561				37.64	35.21	17.41	28.92	14.93	14.56	27.50	28.25		23.14	2562				25.67	24.59	28.24	29.03	18.55	16.02	13.28			25.82	2563				29.06	14.88	22.25	29.48	28.47	21.35	16.58			23.48	2564					28.19	19.53	19.16	8.93	16.36				19.46	2565					25.55	18.43	20.02	35.66					23.79	2566				29.00	37.03	29.84	33.97	28.67	17.72	11.41	-	-	32.56	<p>ที่มา : สำนักงานเศรษฐกิจการเกษตร (สศก.)</p> <p>(สพ.2)</p> <p>กรมการค้าภายใน กระทรวงพาณิชย์</p> <p>ธันวาคม 2566</p>																																		
ปี	ม.ค.	ก.พ.	มี.ค.	เม.ย.	พ.ค.	มิ.ย.	ก.ค.	ส.ค.	ก.ย.	ต.ค.	พ.ย.	ธ.ค.	เฉลี่ย																																																																																																																								
2561				37.64	35.21	17.41	28.92	14.93	14.56	27.50	28.25		23.14																																																																																																																								
2562				25.67	24.59	28.24	29.03	18.55	16.02	13.28			25.82																																																																																																																								
2563				29.06	14.88	22.25	29.48	28.47	21.35	16.58			23.48																																																																																																																								
2564					28.19	19.53	19.16	8.93	16.36				19.46																																																																																																																								
2565					25.55	18.43	20.02	35.66					23.79																																																																																																																								
2566				29.00	37.03	29.84	33.97	28.67	17.72	11.41	-	-	32.56																																																																																																																								

# มังคุด

## ประจำสัปดาห์ที่ 2 เดือนธันวาคม 2566 (วันที่ 12 - 15 ธันวาคม 2566)

	2563	2564	2565	2566 <sup>f</sup>	% Δ
<b>ผลผลิต (ตัน)</b>	336,873	270,774	252,006	27,235	-89.19
- ตะวันออก	213,226	107,450	222,810	122,868	-44.86
- ใต้	122,616	162,477	27,929	142,077	408.70
- อื่นๆ	1,019	847	1,267	1,184	-6.53
<b>ช่วงผลผลิตออกมาก/แหล่งผลิตสำคัญ</b>					
- ตะวันออก	พ.ค. - มิ.ย. (จังหวัดบุรีรัมย์ และระยอง)				
- ใต้	มิ.ย. - ส.ค. (นครศรีธรรมราช ชุมพร และระนอง)				
<b>พื้นที่ให้ผล (ไร่)</b>	430,096	424,777	418,406	406,518	-2.84
<b>ผลผลิตเฉลี่ย(กก./ไร่)</b>	783	637	602	670	11.30
<b>มูลค่าผลผลิต (ล้านบาท)</b>	13.35	13.21	14.04	N/A	
<b>การบริโภค (ตัน)</b>					
- บริโภคสด	47,425	13,552	42,636	(195,328)	
- แปรรูป	479	1,505	4,735	(21,703)	
<b>การส่งออก (สด+แช่แข็ง)</b>				(ม.ค. - ต.ค. 66)	
- ปริมาณ (ตัน)	291,378	255,716	204,637	244,266	
- มูลค่า (ล้านบาท)	14,997	17,051	13,475	16,816	
<b>ประเทศคู่ค้า (ตามปริมาณการส่งออก)</b>					
- มังคุดสด	จีน 94% เวียดนาม 4% เกาหลี 1% อื่นๆ 1%				
- มังคุดแช่แข็ง	สหรัฐอเมริกา 60% อินเดีย 20% ไต้หวัน 18% อื่นๆ 2%				

**1. สถานการณ์การผลิตและการตลาด**

**1.1 ผลผลิต** ปี 2566 สตก. คาดว่าผลผลิตมีแนวโน้มเพิ่มขึ้นจากปี 2565 เนื่องจากสภาพอากาศเอื้ออำนวยเป็นปกติ มีปริมาณน้ำเพียงพอในช่วงก่อนออกดอก และไม่มีฝนตกในช่วงออกดอก รวมทั้งอุณหภูมิเหมาะสม ทำให้ออกดอกและติดผลดี ประกอบกับต้นมังคุดได้พักสะสมอาหารจากการที่ติดผลน้อยเมื่อปีก่อน ส่งผลให้ผลผลิตมังคุดในปี 2566 คาดว่าจะเพิ่มขึ้นจากปีก่อน

**1.2 การตลาด** จากสถานการณ์การแพร่ระบาดของ COVID-19 ส่งผลให้ตลาดส่งออกหลัก (จีน) ยังคงใช้มาตรการควบคุมโรคโควิด (Zero COVID) กับสินค้านำเข้าจากต่างประเทศ โดยเฉพาะสินค้าเกษตรและอาหาร ให้มีการปนเปื้อนเป็น 0 ส่งผลให้การส่งออกผลไม้ทางบกติดขัดและชะงักงัน

**2. แนวทางการตลาดของกระทรวงพาณิชย์**

**มาตรการด้านการตลาดในประเทศและต่างประเทศ 22 มาตรการบริหารจัดการผลไม้ ปี 2566** ดังนี้

(1) เร่งตรวจและปรับปรุงแปลง GAP 120,000 แปลง (2) อบรมเกษตรกร 100,000 คน (3) กระจายออกนอกแหล่งผลิต 90,000 ตัน (4) ขยายผ่านรถเร่/รถ Mobile 30,000 คัน (5) เปิดจุดจำหน่าย (ห้าง/ร้านสะดวกซื้อ/ปั้มน้ำมัน) 100,000 จุด (6) รมรณรงค์บริโภคผลไม้ 42,000 ตัน (7) สนับสนุนกล่องไปรษณีย์ 300,000 กล่อง ปริมาณรวม 3,000 ตัน (8) ส่งเสริมการแปรรูป 220,000 ตัน (9) Pre-order นิคมอุตสาหกรรม 15,000 ตัน (10) อบรมการตลาดในประเทศ-ส่งออก 2,500 คน (11) ผ่อนปรนเคลื่อนย้ายแรงงาน (12) สนับสนุนการคัดแยก-ขนย้าย (13) ทีมเซลล์แมนจังหวัด-ประเทศ (14) ผลักดันส่งออก (4 บาท/กก. และลดหย่อนดอกเบี้ย 3% 6 เดือน) (15) จัดมหกรรมการค้าชายแดน (16) จับคู่เจรจาธุรกิจ (17) กิจกรรมส่งเสริมการขายต่างประเทศ (18) ร่วมงานแสดงสินค้านานาชาติ (19) จัดทำสื่อประชาสัมพันธ์ผลไม้ไทย (20) เฝ้าระวังคลายมาตรการทางการค้าระหว่างประเทศ (21) คณะทำงานผลักดันส่งออกผลไม้ไทย (รัฐ-เอกชน) (22) บังคับใช้กฎหมาย 5 ฉบับ (กฎหมายราคา/กฎหมายแข่งขันทางการค้า/กฎหมายชั่งตวงวัด/กฎหมายคุ้มครองผู้บริโภค/กฎหมายอาญา)

**3. คณะกรรมการดูแลสินค้าผลไม้**

สินค้าผลไม้มีคณะกรรมการพัฒนาและบริหารจัดการผลไม้ดูแลรับผิดชอบ โดยมีรัฐมนตรีว่าการกระทรวงเกษตรและสหกรณ์เป็นประธาน และอธิบดีกรมส่งเสริมการเกษตรเป็นกรรมการและเลขานุการ

**สถานการณ์ปัจจุบัน**

- สิ้นสุดฤดูกาลมังคุดภาคตะวันออก และภาคใต้ ปี 2566

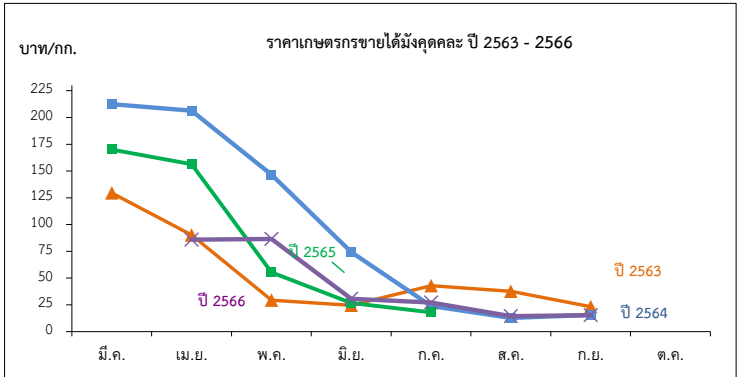

ราคาที่เกษตรกรขายได้มังคุดละ

หน่วย: บาท/กก.

ปี	ม.ค.	ก.พ.	มี.ค.	เม.ย.	พ.ค.	มิ.ย.	ก.ค.	ส.ค.	ก.ย.	ต.ค.	พ.ย.	ธ.ค.	เฉลี่ย
2560	-	-	-	171.35	77.92	45.54	14.23	22.06	33.93	-	-	-	40.10
2561	-	-	143.09	114.70	85.88	50.55	30.41	18.35	12.35	-	-	-	43.57
2562	-	-	55.67	47.28	54.74	50.69	23.21	11.50	15.15	15.97	-	-	29.02
2563	-	-	129.50	90.31	29.29	24.49	42.92	37.65	23.29	-	-	-	39.63
2564	-	-	212.40	206.33	146.50	74.22	23.99	12.78	15.60	-	-	-	48.77
2565	-	-	170.00	156.37	55.29	26.78	18.00	-	-	-	-	-	55.70
2566	-	-	-	85.96	86.53	30.71	27.14	21.22	15.46	-	-	-	44.50

# ทุเรียน

## ประจำสัปดาห์ที่ 2 เดือนธันวาคม 2566 (12 - 15 ธ.ค. 66)

	2563	2564	2565	2566*	± %Δ
<b>ผลผลิต (ตัน)</b>	1,111,928	1,253,994	1,335,728	1,482,203	10.97
- ภาคตะวันออก (3จังหวัด)	550,035	579,281	805,707	782,942	-2.83
- ภาคใต้	522,101	576,594	448,695	612,468	36.50
- ภาคอื่นๆ	39,792	98,119	81,326	86,793	6.72
<b>ช่วงผลผลิตออกมาก/แหล่งผลิตสำคัญ</b>					
- ภาคตะวันออก	เม.ย. - มิ.ย. จันทบุรี ระยอง ตราด				
- ภาคใต้	ก.ค. - ส.ค. ชุมพร สุราษฎร์ธานี นครศรีธรรมราช ยะลา				
<b>พื้นที่ให้ผล (กก.)</b>	797,732	867,601	941,204	1,054,842	12.07
<b>ผลผลิต/ไร่</b>	1,399	1,415	1,365	1,402	2.71
<b>มูลค่าผลผลิต (ล้านบาท)</b>	114	143	138	149	8.21
<b>การบริโภคในประเทศ (ตัน)</b>					
- บริโภคสด	444,132	278,987	821,591	399,058	
- แปรรูป	22,239	24,259	88,328	29,644	
<b>การส่งออก (สด+แช่แข็ง+แปรรูป)</b>				(ม.ค.-ต.ค.66)	
- ปริมาณ (ตัน)	649,643	925,397	909,920	1,053,501	
- มูลค่า (ล้านบาท)	72,070	119,058	124,905	157,053	
<b>ประเทศคู่ค้า</b>					
ทุเรียนสด	จีน 96% มาเลเซีย 2% ฮองกง 1% อื่นๆ 1%				
ทุเรียนแปรรูป	จีน 97% สหรัฐฯ 1% อื่นๆ 2%				
แช่แข็ง	จีน (97%) สหรัฐฯ (1%) ออสเตรเลีย (1%) อื่นๆ (1%)				
กวน	ออสเตรเลีย (64%) จีน (17%) สิงคโปร์ (7%) อื่นๆ (12%)				
อบแห้ง	ลาว (86%) จีน (10%) ฟิลิปปินส์ (2%) อื่นๆ (2%)				

- สถานการณ์การผลิตและการตลาด**
  - ผลผลิต ปี 2566 สดก.** คาดว่าผลผลิตมีแนวโน้มเพิ่มขึ้นจากปี 2565 เนื่องจากมีการปรับเปลี่ยนพื้นที่ปลูกอย่างพารา ปาล์มน้ำมัน และไม้ผลอื่นๆ ไปปลูกทุเรียนเพิ่มขึ้น เพราะราคาทุเรียนในปีก่อนมีราคา ราคาอยู่ในเกณฑ์สูง ประกอบกับการบำรุงรักษาสวนของเกษตรกรเป็นอย่างดี (ใส่ปุ๋ย/รดน้ำ) จึงทำให้ผลผลิตต่อไร่คาดว่าจะเพิ่มขึ้นอยู่ที่ 1,461 ต่อไร่
  - การตลาด** ในต้นฤดูการผลิตทุเรียน ปี 2566 ยังไม่พบปัญหาการติดขัดของด่านขนส่งทางบกจีน จากการผ่อนคลายมาตรการตรวจเข้มเกี่ยวกับโรคโควิด (Zero COVID) ประกอบกับตู้คอนเทนเนอร์มีเพียงพอ อีกทั้งค่าขนส่งปรับตัวลดลง ทำให้คาดการณ์แนวโน้มสถานการณ์ทุเรียนซึ่งมีตลาดหลักไปจีนกว่า ๗๐% น่าจะมีปริมาณเพิ่มสูงขึ้น ส่งผลให้ยกระดับราคาทุเรียนในภายในประเทศ
- มาตรการบริหารจัดการผลไม้ ปี 2566**
  - ด้านการผลิต :** เร่งรัดตรวจและรับรอง GAP
  - ด้านตลาดในประเทศ :** ทำสัญญาซื้อขายล่วงหน้ากับคู่เกษตรกร-ผู้ค้า "อมก๋อยโมเดล" กระจายผลผลิตผลไม้ออกนอกแหล่งผลิต รวมทั้งจัดหาพื้นที่ขายให้เกษตรกร ผ่านห้าง ร้านสะดวกซื้อ ปิ๊มน้ำมัน รถเร่ รถโมบายจัดงาน Fruit Festival ในแหล่งท่องเที่ยว สนับสนุนการไหลผลไม้นั้นเครื่องบิน ฟรี 20 กก. สนับสนุนกล่องพร้อมค่าจัดส่งผลไม้ อบรมให้ความรู้เกษตรกร กลุ่มเกษตรกรเรื่องการค้าออนไลน์ ขอความร่วมมือผู้ว่าราชการจังหวัดอำนวยความสะดวกในการเคลื่อนย้ายแรงงาน ประสาน กอ.รมน. สนับสนุนกำลังช่วยเก็บเกี่ยว คัดแยก และขนย้ายผลไม้ รวมทั้งเชื่อมโยงผลไม้ต้นทาง - ปลายทาง โดยทีมเซลล์แมนจังหวัด - ประเทศ
  - ด้านตลาดต่างประเทศ :** เสริมสภาพคล่องให้ผู้ส่งออก โดยชดเชยดอกเบี้ย 3% ระยะเวลา 6 เดือน และสนับสนุนการบริหารจัดการในการส่งออก จัดให้มีการเจรจาจับคู่ซื้อขายผลไม้ออนไลน์ ออฟไลน์ จัดกิจกรรมส่งเสริมการขายในต่างประเทศ พร้อมจัดทำสื่อประชาสัมพันธ์สร้างความเชื่อมั่นผลไม้ไทย จัดมหกรรมการค้าชายแดน 3 ภาค เจริญมาคลายมาตรการที่เป็นอุปสรรคทางการค้า และตั้งคณะทำงานผลักดันการส่งออกผลไม้ไทย War Room
  - ด้านกฎหมาย :** กำกับดูแล/สร้างความเป็นธรรมทางการค้า โดยใช้อำนาจตาม พ.ร.บ.ว่าด้วยราคาสินค้าและบริการ พ.ศ. 2542 พ.ร.บ.มาตราจังหวัด พ.ศ. 2542 และพ.ร.บ.แข่งขันทางการค้า พ.ศ. 2560 พ.ร.บ.คุ้มครองผู้บริโภค พ.ศ. 2522 และกฎหมายอาญา
- คณะกรรมการดูแลสินค้าผลไม้**

สินค้าผลไม้มีคณะกรรมการพัฒนาและบริหารจัดการผลไม้ดูแลรับผิดชอบ โดยมีรัฐมนตรีว่าการกระทรวงเกษตรและสหกรณ์เป็นประธาน และอธิบดีกรมส่งเสริมการเกษตรเป็นกรรมการและเลขานุการฯตามภาคได้ (สงขลา สตูล ยะลา นราธิวาส)

**สถานการณ์ปัจจุบัน**

- ปัจจุบันผลผลิตทุเรียนภาคใต้ฤดูการผลิต 2566 ออกสู่ตลาดหมดแล้ว (สิ้นสุด ต.ค.66) และจะเข้าสู่ช่วงผลผลิตนอกฤดู (ทุเรียนหวาน) ของภาคใต้ในช่วงเดือน พ.ย.-ธ.ค.66 เป็นต้นไป สำหรับราคาสัปดาห์นี้ ทุเรียนทองเกรด AB เฉลี่ยอยู่ที่ กก.ละ 190-220 บาท ราคาเกรด C กก.ละ 160-165 บาท ราคาเกรด D กก.ละ 100-105 บาท

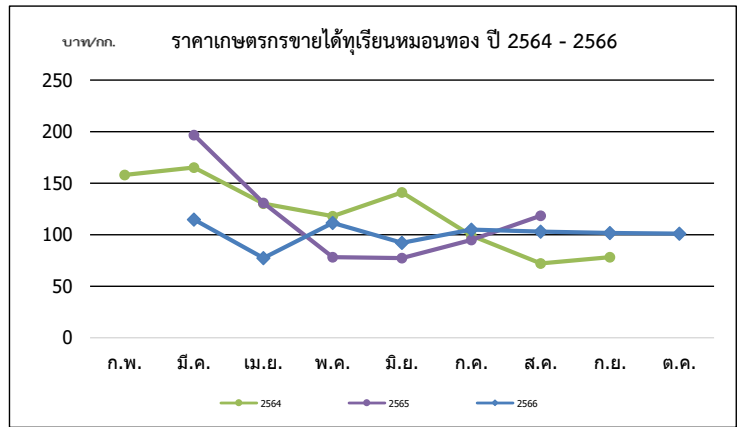

ปี	ก.พ.	มี.ค.	เม.ย.	พ.ค.	มิ.ย.	ก.ค.	ส.ค.	ก.ย.	เฉลี่ย	ก.พ.	มี.ค.	เม.ย.	พ.ค.	มิ.ย.	ก.ค.	ส.ค.	ก.ย.	ต.ค.	เฉลี่ย
<b>พันธุ์ชะนี (บาท/กก.)</b>																			
2562	-	99.39	61.63	69.58	78.75	43.26	50.00	-	63.37	137.50	121.13	89.77	113.63	121.85	95.46	73.38	85.44	85.61	99.86
2563	-	110.78	98.51	65.94	58.90	51.04	50.00	-	68.28	125.00	138.64	115.92	92.52	97.63	90.95	100.30	100.00	120.98	102.15
2564	120.00	114.00	95.67	80.37	82.32	49.00	28.62	-	81.43	158.00	165.18	130.09	117.95	140.98	99.10	72.10	78.20	-	113.98
2565	-	-	99.12	47.77	36.30	41.73	68.33	-	59.83	-	196.67	130.76	78.29	77.28	94.86	118.48	-	-	103.35
2566	-	-	50.51	57.01	53.14	60.49	59.78	55.21	55.68	-	114.68	77.35	111.55	92.01	104.90	103.06	101.59	101.07	100.78



# ล่องกอง

ประจำสัปดาห์ที่ 2 เดือนธันวาคม 2566 (วันที่ 12 - 15 ธันวาคม 2566)

	2563	2564	2565	2566	% Δ
ผลผลิต (ตัน)	74,358	76,313	42,264	59,222	40.12
- ภาคตะวันออก	22,993	20,656	19,430	7,688	-
- ภาคเหนือ	16,969	19,476	20,774	20,044	-
- ภาคใต้	34,396	36,181	2,060	32,899	1,497.04
<b>ช่วงผลผลิตออกมา/แหล่งผลิตสำคัญ</b>					
- ภาคตะวันออก	มิ.ย. (33.28%) จันทบุรี ตราด ระยอง				
- ภาคเหนือ	ก.ย. - ต.ค. (70%) อุดรดิตต์ สุโขทัย				
- ภาคใต้	ก.ย. (42.46%) ยะลา ชุมพร ปัตตานี				
พื้นที่ให้ผล (ไร่)	222,950	207,205	193,350	161,441	-16.50
ผลผลิต/ไร่ (กก)	334	368	219	366	67.12
จำนวนครัวเรือน	146,125	138,359	136,524	136,524	
<b>การบริโภค (ตัน)</b>					
- บริโภคสด	72,646	74,861	38,280	N/A	
<b>การส่งออก</b>					
- ปริมาณ (ตัน)	1,712	1,452	3,987.11	5,173.00	ม.ค.-ค.ค. 66
- มูลค่า (ล้านบาท)	42.86	36.46	86.07	146.00	
ประเทศคู่ค้า	จีน แคนาดา ฟิลิปปินส์				

**สถานการณ์ปัจจุบัน**

- สิ้นสุดฤดูกาลผลผลิตล่องกองภาคใต้และภาคเหนือ โดยออกสู่ตลาดแล้ว 100%

**1. สถานการณ์การผลิตและการตลาด**

**1.1 การผลิต** สศก. คาดการณ์ผลผลิตเพิ่มขึ้นจากปีที่ผ่านมา เนื้อที่ให้ผลโดยรวมลดลง เนื่องจากเกษตรกรปรับเปลี่ยนไปปลูกทุเรียน สำหรับผลผลิตต่อเนื่องที่ให้ผลเพิ่มขึ้น เนื่องจากแหล่งผลิตสำคัญทางภาคใต้คาดว่าอากาศเอื้ออำนวยกว่าปี 2565 มีฝนตกต่อเนื่องไม่มีช่วงแล้งเพียงพอที่จะทำให้ล่องกองออกดอก ติดผลเพิ่มขึ้น

**1.2 การตลาด** ล่องกองมีอายุการเก็บรักษาสั้น เน้นเสียขายและส่วนใหญ่บริโภคสดภายในประเทศ จึงต้องมีการกระจายให้ถึงผู้บริโภคโดยเร็ว

**2. มาตรการบริหารจัดการผลไม้ ปี 2566 ดังนี้**

- ด้านการผลิต : เร่งรัดตรวจและรับรอง GAP
- ด้านตลาดในประเทศ : ทำสัญญาซื้อขายล่วงหน้าจับคู่เกษตรกร-ผู้ค้า “อมก๋อยโมเดล” กระจายผลผลิตผลไม้ ออกนอกแหล่งผลิต รวมทั้งจัดหาพื้นที่ขายให้เกษตรกร ผ่านห้าง ร้านสะดวกซื้อ ปิ่นนํ้ามัน ทรูเรย์ โรบินบาย จัดงาน Fruit Festival ในแหล่งท่องเที่ยว สนับสนุนการไหลผลไม้นั้นเครื่องปั้น พรี 20 กก. สนับสนุนกล่องพร้อมค่าจัดส่งผลไม้ อบรมให้ความรู้เกษตรกร กลุ่มเกษตรกรเรื่องการค้าออนไลน์ ขอความร่วมมือผู้ว่าราชการจังหวัดอำนวยความสะดวก ในการเคลื่อนย้ายแรงงาน ประสาน กอ.รมน. สนับสนุนกำลังพลช่วยเหลือเกี่ยว คัดแยก และขนย้ายผลไม้ รวมทั้งเชื่อมโยงผลไม้ต้นทาง-ปลายทาง โดยทีมเซลล์แมนจังหวัด-ประเทศ
- ด้านตลาดต่างประเทศ : เสริมสภาพคล่องให้ผู้ส่งออก โดยชดเชยดอกเบี้ย 3% ระยะเวลา 6 เดือนและสนับสนุน ค่าบริหารจัดการในการส่งออก จัดให้มีการเจรจาจับคู่ซื้อขายผลไม้ออนไลน์ ออฟไลน์ จัดกิจกรรมส่งเสริมการขายในต่างประเทศ พร้อมจัดทำสื่อประชาสัมพันธ์สร้างความเชื่อมั่นผลไม้ไทย จัดมหกรรมการค้าชายแดน 3 ภาค เจรจางานอำนวยความสะดวก ที่เป็นอุปสรรคทางการค้า และตั้งคณะทำงานผลักดันการส่งออกผลไม้ไทย War Room
- ด้านกฎหมาย : กำกับดูแล/สร้างความเป็นธรรมทางการค้า โดยใช้อำนาจตาม พ.ร.บ.ว่าด้วยราคาสินค้าและบริการ พ.ศ. 2542 พ.ร.บ.มาตรฐานชั่งตวงวัด พ.ศ. 2542 และ พ.ร.บ.แข่งขันทางการค้า พ.ศ. 2560 พ.ร.บ.คุ้มครองผู้บริโภค พ.ศ. 2522 และกฎหมายอาญา

**3. คณะกรรมการดูแลสินค้าผลไม้**

สินค้าผลไม้มีคณะกรรมการพัฒนาและบริหารจัดการผลไม้ดูแลรับผิดชอบ โดยมี รมว.กษ. เป็นประธาน และอธิบดีกรมส่งเสริมการเกษตรเป็นกรรมการและเลขานุการ

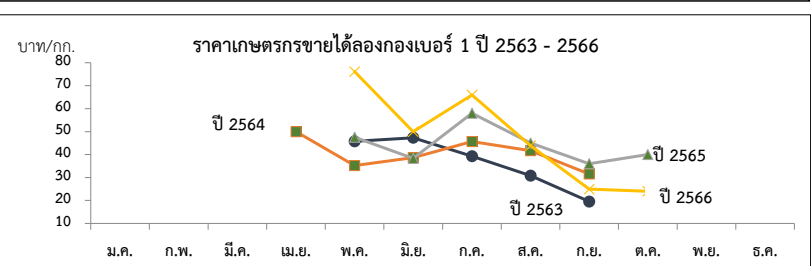

ปี	ราคาที่เกษตรกรขายได้ (ล่องกองเบอร์ 1)												เฉลี่ย
	ม.ค.	ก.พ.	มี.ค.	เม.ย.	พ.ค.	มิ.ย.	ก.ค.	ส.ค.	ก.ย.	ต.ค.	พ.ย.	ธ.ค.	
2559	-	-	-	62	53.59	42.93	54.47	43.52	32.16	16.86	28.00	-	42.91
2560	-	-	-	-	51.98	40.81	38.55	34.20	40.00	-	-	-	39.75
2561	-	-	-	70	54	33.32	46.11	35.71	26.67	-	-	-	36.87
2562	-	-	-	-	45.73	47.3	39.33	30.80	19.56	-	-	-	35.34
2563	-	-	-	50	35.2	38.68	45.61	41.67	31.54	-	-	-	38.69
2564	-	-	-	-	50.34	43.63	31.76	23.41	20.83	-	-	-	32.09
2565	-	-	-	-	47.59	38.39	58.00	45.00	35.50	40.00	50.00	-	52.89
2566	-	-	-	-	76.14	49.90	66.00	43.83	25.00	24.00	-	-	48.47

# ลำไย

## ประจำสัปดาห์ที่ 2 เดือน ธันวาคม 2566 (วันที่ 12-15 ธันวาคม 2566)

	2563	2564	2565	2566	%
<b>ผลผลิต (ตัน)</b>	1,182,488	1,567,087	1,555,360	1,336,193	-14.09
-ภาคเหนือ	816,856	954,820	1,038,364	937,504	-9.71
-ภาคตะวันออก	330,841	571,497	479,288	365,376	-23.77
-ภาคอื่นๆ	34,791	40,770	37,708	33,313	-11.66
<b>ช่วงผลผลิตออกมาก/แหล่งผลิตสำคัญ</b>	การกระจายผลผลิต นอกฤดู : ในฤดู คือ 40 : 60				
-ภาคเหนือ	ม.ย. - ก.ย. เชียงใหม่ ลำพูน เชียงราย พะเยา น่าน ตาก ลำปาง และแพร่				
-ภาคตะวันออก	ม.ค. - พ.ค. และ ต.ค. - ธ.ค. จันทบุรี สระแก้ว				
<b>พื้นที่ให้ผล (ไร่)</b>	1,583,920	1,650,124	1,693,261	1,677,528	-0.93
<b>ผลผลิต/ไร่ (กก.)</b>	747	950	919	797	-13.28
<b>จำนวนครัวเรือน (ครัวเรือน)</b>	239,804	253,236	253,147	251,168	-0.78
<b>มูลค่าผลผลิต (ล้านบาท)</b>	26,346	35,432	31,107		
<b>บริโภคในประเทศ (ตัน)</b>	118,246	156,709	253,077	255,013	0.76
<b>ส่งออก (ตัน/ล้านบาท)</b>	<b>ปี 2563</b>	<b>ปี 2564</b>	<b>ปี 2565</b>	<b>ปี 2566</b>	
- ปริมาณลำไยสด	464,824	633,131	470,547	274,064	(ม.ค.-ธ.ค.66)
- มูลค่าลำไยสด	16,845	23,133	17,434	10,764	
- ปริมาณลำไยแช่แข็ง	77.3	158.97	126	86	
- มูลค่าลำไยแช่แข็ง	8.72	9.16	9.54	15.21	
- ปริมาณลำไยกระป๋อง	9,573	9,386	10,797	7,567	
- มูลค่าลำไยกระป๋อง	657	670	833	566	
- ปริมาณลำไยอบแห้ง	155,504	156,684	159,229	81,849	
- มูลค่าลำไยอบแห้ง	7,058	7,417	7,409	4,954	
<b>ประเทศคู่ค้า</b>					
ลำไยสด	จีน 73% อินโดนีเซีย 17% มาเลเซีย 3%				
ลำไยแช่แข็ง	ไต้หวัน 35% ญี่ปุ่น 26% ฮองกง 24%				
ลำไยกระป๋อง	มาเลเซีย 29% จีน 18% อินโดนีเซีย 17%				
ลำไยอบแห้ง	จีน 92% เวียดนาม 3% อินโดนีเซีย 1%				
<b>อัตราแปรสภาพ</b>	ลำไยกระป๋อง 1 : 0.55 ลำไยอบแห้ง 1 : 0.33				
	ลำไยสด 100 กก. : ลำไยกระป๋อง 55.00 กก.				
	ลำไยสด 100 กก. : ลำไยอบแห้งทั้งหมด 33.33 กก.				
	ลำไยสด 100 กก. : ลำไยอบแห้งเฉพาะเนื้อ 10.00 กก.				

**1. สถานการณ์การผลิตและการตลาดปี 2566**

**1.1 การผลิต : สศก.คาดการณ์ผลผลิตลำไยทั่วประเทศ จำนวน 1,563,344 ตัน**

เนื้อที่ให้ผลรวมทั้งประเทศเพิ่มขึ้นเล็กน้อย จากต้นลำไยที่ปลูกในปี 2562 ซึ่งเกษตรกรปลูกแทนต้นที่ และไม้ผลอื่น เริ่มให้ผลผลิตได้ในปีนี้ ผลผลิตต่อเนื้อที่ให้ผลลดลง เนื่องจากราคาลำไยที่เกษตรกรขายได้ในปี 2564 ลดลงจากปีที่ผ่านมา จึงไม่ตั้งใจให้เกษตรกร บำรุงดูแล และลดการใส่ปุ๋ย แต่โดยรวมผลผลิต ปี 2566 ยังคงเพิ่มขึ้นตามปริมาณเนื้อที่ให้ผล

**1.2 การตลาด : สศก. คาดว่าจะมีการส่งออกลำไยสดและผลิตภัณฑ์ เพิ่มขึ้นจากปีที่ผ่านมาร้อยละ 1.68 แม้ว่าเศรษฐกิจ** ยังคงชะงักงันและมีความไม่แน่นอน โดยเฉพาะประเทศผู้นำเข้าหลัก คือ จีน และจากมาตรการ Zero Covid ของจีน ส่งผลให้ต้นทุนโลจิสติกส์ต่างๆ สูงขึ้น ความสามารถในการแข่งขันในตลาดลดลง แต่มีความต้องการบริโภคลำไยอย่างต่อเนื่องจากจีนและฮ่องกง รวมทั้งประเทศอาเซียนโดยเฉพาะอินโดนีเซีย

**2. มาตรการบริหารจัดการผลไม้ ปี 2566 (20 มี.ค.66)**

ซึ่งครอบคลุมตลอดห่วงโซ่ ตั้งแต่ต้นน้ำ กลางน้ำ และปลายน้ำ รวม 22 มาตรการ

- 1) ด้านการผลิต : เร่งรัดตรวจและรับรอง GAP
- 2) ด้านตลาดในประเทศ : ทำสัญญาซื้อขายล่วงหน้าจับคู่เกษตรกร-ผู้ค้า “อมก๋อยโมเดล” กระจายผลผลิตผลไม้ออกนอกแหล่งผลิต รวมทั้งจัดหาพื้นที่ขายให้เกษตรกร ผ่านห้าง ร้านสะดวกซื้อ ปิ่นม้านัน รถเร่ รถโมบายจัดงาน Fruit Festival ในแหล่งท่องเที่ยว สนับสนุนการไหลผลไม้อื่นขึ้นเครื่องบิน ฟรี 20 กก. สนับสนุนกลุ่มพร้อมค้าจัดส่งเสริม อบรมให้ความรู้เกษตรกร กลุ่มเกษตรกรเรื่องการค้าออนไลน์ ขอความร่วมมือผู้ว่าราชการจังหวัดอำนวยความสะดวกในการเคลื่อนย้ายแรงงาน ประสาน กอ.รมน. สนับสนุนกำลังพลช่วยเก็บเกี่ยว คัดแยก และขนย้ายผลไม้ รวมทั้งเชื่อมโยงผลไม้ต้นทาง-ปลายทาง โดยทีมเซลล์แมนจังหวัด-ประเทศ และสนับสนุนการบริหารจัดการในการแปรรูปสร้างมูลค่าเพิ่ม (ทุเรียน ลำไย)
- 3) ด้านตลาดต่างประเทศ : เสริมสภาพคล่องให้ผู้ส่งออก โดยชดเชยดอกเบี้ย 3% ระยะเวลา 6 เดือนและสนับสนุนการบริหารจัดการในการส่งออก จัดให้มีการเจรจาจับคู่ซื้อขายผลไม้ออนไลน์ ออนไลน์ จัดกิจกรรมส่งเสริมการขายในต่างประเทศ พร้อมจัดทำสื่อประชาสัมพันธ์สร้างความเชื่อมั่นผลไม้ไทย จัดมหกรรมการค้าชายแดน 3 ภาคเจรจาผ่อนคลายมาตรการที่เป็นอุปสรรคทางการค้า และตั้งคณะทำงานผลักดันการส่งออกผลไม้ไทย War Room
- 4) ด้านกฎหมาย : กำกับดูแล/สร้างความเป็นธรรมทางการค้า โดยใช้อำนาจตาม พ.ร.บ.ว่าด้วยราคาสินค้าและบริการ พ.ศ. 2542 พ.ร.บ.มาตราซึ่งตวงวัด พ.ศ. 2542 และ พ.ร.บ.แข่งขันทางการค้า พ.ศ. 2560 พ.ร.บ.คุ้มครองผู้บริโภค พ.ศ. 2522 และกฎหมายอาญา

**สถานการณ์ปัจจุบัน**

- ผลผลิตลำไยนอกฤดู ออกสู่ตลาดประปราย ราคาเกษตรกรขายได้ สดช่อเกรด A ราคาทรงตัวเท่าสัปดาห์ก่อน อยู่ที่ กก.ละ 28 บาท

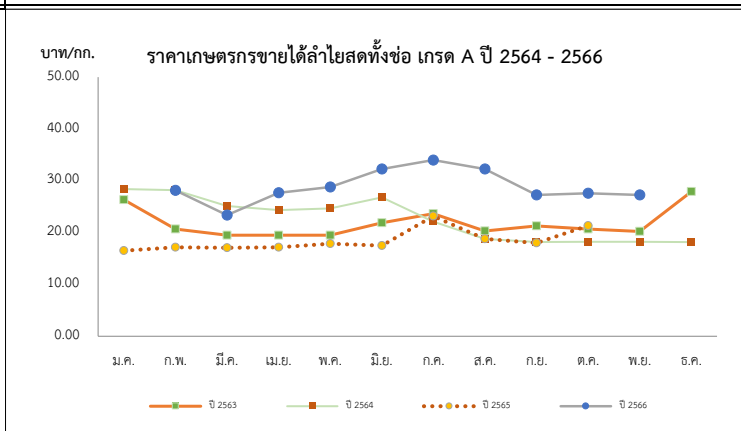

ราคาเกษตรกรขายได้ลำไยพันธุ์อีดอสดทั้งช่อ เกรด A													บาท/กก.
ปี	ม.ค.	ก.พ.	มี.ค.	เม.ย.	พ.ค.	มิ.ย.	ก.ค.	ส.ค.	ก.ย.	ต.ค.	พ.ย.	ธ.ค.	เฉลี่ย
2562	24.83	27.30	28.82	25.13	22.50	22.25	26.02	27.36	25.79	27.50	27.50	27.50	26.31
2563	26.36	20.68	19.50	19.50	19.50	21.88	23.66	20.30	21.29	20.69	20.24	27.89	22.28
2564	28.40	28.21	25.13	24.36	24.65	26.78	22.13	18.78	18.20	18.23	18.24	18.17	22.61
2565	16.51	17.17	17.06	17.17	17.86	17.50	23.17	18.77	18.00	21.33	-	-	20.00
2566	-	28.13	23.37	27.67	28.80	32.25	34.00	32.25	27.25	27.60	27.25	-	28.86

(สป.2)

# ลิ้นจี่

## ประจำสัปดาห์ที่ 2 เดือนธันวาคม 2566 (วันที่ 12 - 15 ธันวาคม 2566)

	2563	2564	2565	2566	% Δ	
<b>ผลผลิต (ตัน)</b>	33,998	36,233	43,817	39,987	-8.74	<b>1. สถานการณ์การผลิตปี 2566</b> สศก.คาดการณ์เนื้อที่ให้ผลรวมทั้งประเทศ ปี 2566 ลดลงจากปีที่ผ่านมาประมาณร้อยละ 5.04 ผลผลิตรวมทั้งประเทศ ลดลงจากปีที่ผ่านมา 3,828 ตัน หรือร้อยละ 8.74 จากที่เกษตรกรโค่นต้นลิ้นจี่เพื่อปรับเปลี่ยนไปปลูกพืชอื่น เช่น ยางพารา มันสำปะหลังข้าวโพดเลี้ยงสัตว์ และผลไม้อื่น ส่วนผลผลิตรวมลดลง จากสภาพอากาศที่ไม่เอื้ออำนวย อากาศหนาวเย็น ไม่ต่อเนื่อง ทำให้การติดดอกออกผลลดลงจากปีที่แล้ว  <b>2. มาตรการบริหารจัดการผลไม้ ปี 2566 (20 มี.ค.66)</b> ซึ่งครอบคลุมตลอดห่วงโซ่ ตั้งแต่ต้นน้ำ กลางน้ำ และปลายน้ำ รวม 22 มาตรการ 1) ด้านการผลิต : เร่งรัดตรวจและรับรอง GAP 2) ด้านตลาดในประเทศ : ทำสัญญาซื้อขายล่วงหน้ากับคู่เกษตรกร-ผู้ค้า “อมก๋อยโมเดล” กระจายผลผลิตผลไม้ ออกนอกแหล่งผลิต รวมทั้งจัดหาพื้นที่ขายให้เกษตรกร ผ่านห้าง ร้านสะดวกซื้อ บิมน้ำมัน รดเร่ ไรโบบาย จัดงาน Fruit Festival ในแหล่งท่องเที่ยว สนับสนุนการไหลผลไม้อื่นขึ้นเครื่องบิน ฟรี 20 กก. สนับสนุนกล่อง พร้อมค่าจัดส่งผลไม้ ออมรับความรู้เกษตรกร กลุ่มเกษตรกรเรื่องการค้าออนไลน์ ขอความร่วมมือผู้ว่าราชการจังหวัด อำนวยความสะดวกในการเคลื่อนย้ายแรงงาน ประสาน กอ.รมน. สนับสนุนกำลังพลช่วยเก็บเกี่ยว คัดแยก และขนย้าย ผลไม้ รวมทั้งเชื่อมโยงผลไม้ต้นทาง-ปลายทาง โดยทีมเซลล์แมนจังหวัด-ประเทศ และสนับสนุนการบริหารจัดการ ในการแปรรูปสร้างมูลค่าเพิ่ม (ทุเรียน ลำไย) 3) ด้านตลาดต่างประเทศ : เสริมสภาพคล่องให้ผู้ส่งออก โดยชดเชยดอกเบี้ย 3% ระยะเวลา 6 เดือนและ สนับสนุนการบริหารจัดการในการส่งออก จัดให้มีการเจรจาจับคู่ซื้อขายผลไม้ออนไลน์ ออฟไลน์ จัดกิจกรรมส่งเสริม การขายในต่างประเทศ พร้อมจัดทำสื่อประชาสัมพันธ์สร้างความเชื่อมั่นผลไม้ไทย จัดมหกรรมการค้าชายแดน 3 ภาค เจริญผ่อนคลายมาตรการที่เป็นอุปสรรคทางการค้า และตั้งคณะทำงานผลักดันการส่งออกผลไม้ไทย War Room 4) ด้านกฎหมาย : กำกับดูแล/สร้างความเป็นธรรมทางการค้า โดยใช้อำนาจตาม พ.ร.บ.ว่าด้วยราคาสินค้าและบริการ พ.ศ. 2542 พ.ร.บ.มาตราชั่งตวงวัด พ.ศ. 2542 และ พ.ร.บ.แข่งขันทางการค้า พ.ศ. 2560 พ.ร.บ.คุ้มครอง ผู้บริโภค พ.ศ. 2522 และกฎหมายอาญา
- ภาคเหนือ	30,308	31,570	40,785	34,201	-16.14	
- ภาคตะวันออกเฉียงเหนือ	1,245	1,580	1,863	1,887	1.29	
- ภาคกลาง	2,444	3,083	1,169	3,899	233.53	
<b>เนื้อที่ให้ผลผลิต (ไร่)</b>	99,985	98,506	94,165	88,557	-5.96	
<b>ผลผลิต/ไร่ (กก.)</b>	340	368	465	452	-2.80	
<b>แหล่งผลิต</b>	เชียงใหม่ พะเยา น่าน เชียงราย					
<b>ช่วงออกสู่ตลาดมาก</b>	พฤษภาคม-มิถุนายน 89%					
<b>จำนวนครัวเรือน</b>	19,870	17,686	17,458	16,800		
<b>บริโภคสด (ตัน)</b>	26,302	27,702	33,967			
<b>ส่งออก (ตัน/ลบ.)</b>	<b>ปี 2563</b>	<b>ปี 2564</b>	<b>ปี 2565</b>	<b>ปี 2566</b>		
- ปริมาณลิ้นจี่สด	1,178	850	627	270	(ม.ค.-ต.ค.)	
- มูลค่าลิ้นจี่สด	22	28	17	11		
- ปริมาณลิ้นจี่กระป๋อง	3,107	3,563	4,134	3,354		
- มูลค่าลิ้นจี่กระป๋อง	212	235	310	271		
- ปริมาณลิ้นจี่อบแห้ง	4	26	61	20		
- มูลค่าลิ้นจี่อบแห้ง	1	8	20	7		
<b>ประเทศคู่ค้า</b>						
- ลิ้นจี่สด	มาเลเซีย 87% อาหรับเอมิเรตส์ 6% กาตาร์ 2%					
- ลิ้นจี่กระป๋อง	อเมริกา 27% เวียดนาม 20% มาเลเซีย 12%					
- ลิ้นจี่อบแห้ง	อเมริกา 97% มาเลเซีย 2% สิงคโปร์ 1%					
<b>อัตราแปรสภาพ</b>	ลิ้นจี่สด 100 กก. : ลิ้นจี่กระป๋อง 48 กก. ลิ้นจี่สด 100 กก. : ลิ้นจี่อบแห้ง 10 กก.					

<b>สถานการณ์ปัจจุบัน</b>
- ผลผลิตลิ้นจี่งาชวย 4 จังหวัดภาคเหนือ (เชียงใหม่ เชียงราย พะเยา น่าน) ปี 2566
สิ้นสุดฤดูกาลเก็บเกี่ยวแล้ว

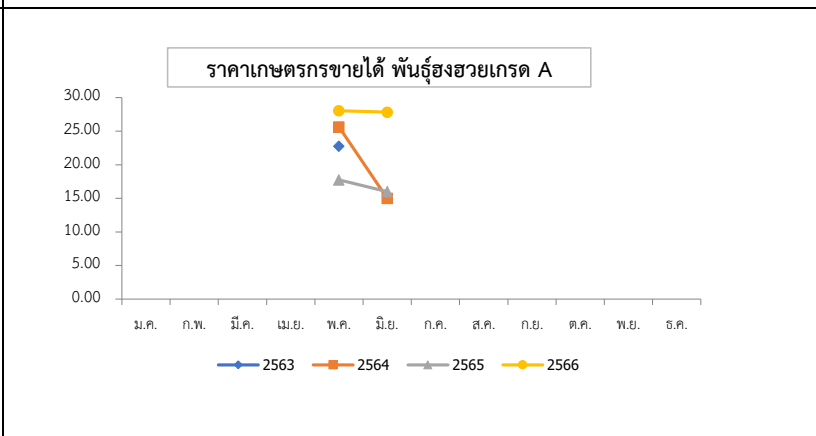

ปี	ม.ค.	ก.พ.	มี.ค.	เม.ย.	พ.ค.	มิ.ย.	ก.ค.	ส.ค.	ก.ย.	ต.ค.	พ.ย.	ธ.ค.	เฉลี่ย
2561	-	-	-	-	24.17	13.83	-	-	-	-	-	-	22.15
2562	-	-	-	-	37.70	49.50	-	-	-	-	-	-	40.01
2563	-	-	-	-	22.78	-	-	-	-	-	-	-	22.78
2564	-	-	-	-	25.63	15.00	-	-	-	-	-	-	23.55
2565	-	-	-	-	17.75	16.00	-	-	-	-	-	-	17.41
2566	-	-	-	-	28.04	27.00	-	-	-	-	-	-	27.84

ที่มา : สำนักงานเศรษฐกิจการเกษตร

(สป.2)

กรมการค้าภายใน กระทรวงพาณิชย์

ธันวาคม 2566

## กล้วยหอมทอง

ประจำสัปดาห์ที่ 2 เดือนธันวาคม 2566 (12 - 15 ธันวาคม 2566)

<b>ผลผลิต</b>	2563	2564	2565	2566	%	<b>1. การผลิต</b> การเพาะปลูกกล้วยหอมทอง มีอายุการเก็บเกี่ยวตั้งแต่ลงหน่อพันธุ์จนถึงเก็บผลผลิตได้ใช้เวลาประมาณ 8 - 11 เดือน (หลังจากตัดหัวปลีแล้ว 53 วัน จึงจะตัดเครือได้) ผลผลิตสามารถออกสู่ตลาดได้ตลอดปี  <b>2. การตลาด</b> ไทยได้โควตาส่งออกกล้วยหอมทองไปญี่ปุ่นปีละ 8,000 ตัน แต่ส่งออกได้เพียงปีละ 3,000 - 4,000 ตัน เนื่องจากผลผลิตไม่ได้ตามคุณภาพที่ญี่ปุ่นกำหนดสำหรับตลาดภายในประเทศส่วนใหญ่จะมีผู้รวบรวมท้องถิ่น นำไปจำหน่ายที่ตลาดกลาง และห้างสรรพสินค้า สำหรับเกษตรกรจะส่งเข้าโรงงานแปรรูปต่อไป  <b>3. มาตรการ</b> 3.1 กระทรวงเกษตรและสหกรณ์ - ส่งเสริมการผลิตกล้วยหอมแปลงใหญ่ โดยเน้นระบบ GAP  3.2 กระทรวงพาณิชย์ - กล้วยหอมเพื่อส่งออก เกษตรกรจะมีการทำสัญญาข้อตกลงซื้อขายกับผู้ประกอบการส่งออกไว้ล่วงหน้า  - กรณีออกมากระจุกตัว จะเร่งเชื่อมโยงตลาดปลายทาง ห้างสรรพสินค้า ผลักดันเข้าสู่การแปรรูปเพิ่มขึ้น และจัดสถานที่ให้เกษตรกรจำหน่ายให้กับผู้บริโภคโดยตรง
เนื้อที่ปลูก (ไร่)	79,266	79,336	71,474	72,876 (พ.ย.)	1.96	
เนื้อที่ให้ผล (ไร่)	40,846	46,362	41,596	40,825	-1.85	
เนื้อที่เก็บเกี่ยวผลผลิต (ไร่)	30,617	34,439	32,620	31,598	-3.13	
ผลผลิตที่เก็บเกี่ยวได้ (ตัน)	113,389	143,526	137,740	108,295	-21.38	
แหล่งผลิตที่สำคัญ	ปทุมธานี เพชรบุรี สุราษฎร์ธานี ชุมพร และสระบุรี					
ใช้ในประเทศ (ตัน)	109,925	137,080	135,090	N/A	-1.45	
ส่งออก						
ผลสด ปริมาณ (ตัน)	3,464	6,446	2,650	1,252 (ม.ค.-ต.ค.)		
มูลค่า (ล้านบาท)	104	186	90	43		
คู่ค้าที่สำคัญ	ญี่ปุ่น 93% เมียนมา 3% กัมพูชา 1%					

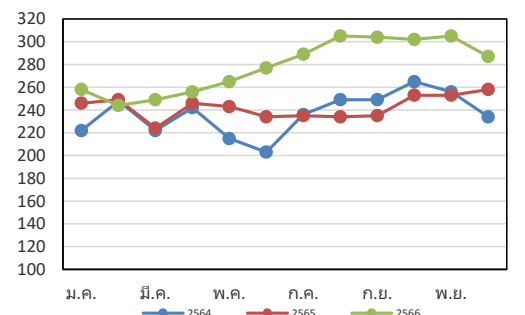
<b>สถานการณ์ปัจจุบัน</b> ผลผลิตออกสู่ตลาดอย่างต่อเนื่อง ราคาที่เกษตรกรขายได้เฉลี่ยอยู่ที่ 287 บาท/100 ผล	<b>ราคากล้วยหอมทองที่เกษตรกรขายได้ ปี 2564 - 2566</b> 
---	---

ราคากล้วยหอมที่เกษตรกรขายได้ (บาท/100 ผล)													
ปี	ม.ค.	ก.พ.	มี.ค.	เม.ย.	พ.ค.	มิ.ย.	ก.ค.	ส.ค.	ก.ย.	ต.ค.	พ.ย.	ธ.ค.	เฉลี่ย
2562	155	157	140	179	197	233	247	256	243	236	205	211	205
2563	231	230	245	236	249	264	275	276	252	231	227	222	245
2564	222	248	222	242	215	203	236	249	249	265	256	234	237
2565	246	249	224	246	243	234	235	234	235	253	253	258	243
2566	258	244	249	256	265	277	289	305	304	302	305	287 (ส.พ.25.ค.66)	278

ที่มา การผลิต : กรมส่งเสริมการเกษตร (กสก.) ณ 30 พ.ย.66

กรมการค้าภายใน กระทรวงพาณิชย์

ราคา : สำนักเศรษฐกิจการเกษตร (สศก.)

ธันวาคม 2566

# กระเทียม

ประจำสัปดาห์ที่ 2 ของเดือนธันวาคม 2566 (12 - 15 ธ.ค. 66)

รายการ/ปี	2563/64	2564/65	2565/66	2566/67*	% r
ผลผลิต (ตัน)	75,444	62,565	59,326	54,653	-7.88
ออกสู่ตลาด	ม.ค.-เม.ย. <b>ออกมา:</b> ก.พ.48.35% มี.ค.37.08%				
แหล่งผลิตสำคัญ	เชียงใหม่ (41.94%) แม่ฮ่องสอน (32.68%) ลำปาง (7.54%) พะเยา (4.94%) ลำพูน (1.67%)				
พื้นที่ปลูก (ไร่)	69,140	61,799	54,583	52,916	-3.05
ผลผลิตต่อไร่ (กก.)	1,091	1,012	1,087	1,033	-4.97
จำนวนครัวเรือน	19,627	18,386	na	na	
การใช้ (ตัน)	139,489	109,100	na	na	
นำเข้า (พิกัด 0703 20 )	ปี 2563	ปี 2564	ปี 2565	ปี 2566	
ปริมาณ (ตัน)	78,908	44,043	36,421	46,491	} ม.ค.-ต.ค.
มูลค่า (ล้านบาท)	1,317	765	640	787	
ส่งออก (พิกัด 0703 20 )					
ปริมาณ (ตัน)	1,069	1,941	1,171	487	} ม.ค.-ต.ค.
มูลค่า (ล้านบาท)	66.95	69.94	41.77	16.14	
ประเทศที่ส่งออก (ปี 65)	เมียนมาร์ (39%) ไต้หวัน (49%) อื่น ๆ (12%)				
ประเทศไทยนำเข้า (ปี 65)	จีน (98%) อื่น ๆ (2%)				
การจับกุมลักลอบนำเข้า					
- จำนวน (ราย)	193	111	175	49	} ม.ค.-ต.ค.
- ปริมาณ (ตัน)	165.98	92.22	402.14	147.09	
- มูลค่า (ล้านบาท)	4.45	2.98	12.68	2.83	
<b>ราคา (บาท/กก.)</b>	<b>สัปดาห์นี้</b>	<b>(15 ธ.ค.66)</b>	<b>สัปดาห์ก่อน</b>	<b>(8 ธ.ค.66)</b>	<b>เพิ่ม/ลด</b>
กระเทียมสดคละ (สศก.)	-	-	-	-	-
แห้งคละ (สศก.)	-	-	-	-	-
<b>กระเทียมแห้งมัดจุกหัวใหญ่ ตลาด กทม.</b>					
ราคาขายส่ง	155.00	150.00		5.00	
ราคาขายปลีก	180.00	175.00		5.00	
<b>กระเทียมเงินเบอร์กลาง</b>					
ราคาขายส่ง	77.00	77.00		-	
ราคาขายปลีก	92.50	92.50		-	
<b>สถานการณ์</b>	<p>- ขณะนี้อยู่ระหว่างเกษตรกรเพาะปลูกกระเทียม ฤดูการผลิตปี 2566/67 ซึ่งคาดการณ์ผลผลิตลดลงจากปีที่ผ่านมา โดยจะเริ่มออกสู่ตลาดปลายเดือนธันวาคม 2566 ในพื้นที่ภาคตะวันออกเฉียงเหนือ ซึ่งมีปริมาณผลผลิตน้อยแต่คุณภาพดี ส่วนผลผลิตภาคเหนือซึ่งเป็นแหล่งผลิตสำคัญของประเทศจะเริ่มออกสู่ตลาดปลายเดือนมกราคม 2567 แนวโน้มราคาดีในช่วงต้นฤดู</p>				

**1. การนำเข้าตามพันธกรณีความตกลงระหว่างประเทศ**

- WTO มติ ครม. (29 ธ.ค. 63) เห็นชอบการเปิดตลาดกระเทียม ปี 2564-2566 ตามข้อผูกพัน WTO ในโควตา ปริมาณ 65 ตัน ภาษี 27% (ให้ อคส. เป็นผู้นำเข้าแต่เพียงผู้เดียว) นอกโควตา ภาษี 57%
- AFTA ตั้งแต่ 1 ม.ค.53 ภาษีนำเข้าลดจากร้อยละ 5 เหลือ 0 โดย คต. กำหนดหลักเกณฑ์การออกหนังสือรับรองและเงื่อนไขการนำเข้า ดังนี้ (1) เป็นนิติบุคคลที่ขึ้นทะเบียนเป็นผู้นำเข้ากระเทียมไว้กับ คต. เป็นรายปี (ตามแบบ ทอ.7 และทอ.8) (2) ให้นำเข้าเฉพาะกรณีใช้ในกิจการตนเอง ในปริมาณที่ไม่เกินปริมาณที่ระบุไว้ในแผนการนำเข้า (3) ต้องนำเข้าช่วงเดือน ก.ค.-เดือน ต.ค.ของแต่ละปี และ (4) ให้นำเข้าทางด่านศุลกากรที่มีด่านตรวจพืชและด่านอาหารและยาหรือมีเจ้าหน้าที่ที่มีอำนาจของด่านดังกล่าวปฏิบัติหน้าที่

**2. การบริหารจัดการ**

2.1 กำหนดให้กระเทียมเป็นสินค้าควบคุม โดยคณะกรรมการกลางว่าด้วยราคาสินค้าและบริการ (กกร.) ได้ออกประกาศ (1 ก.ค.66) ดังนี้

(1) กำหนดให้กระเทียมที่นำเข้าจากต่างประเทศ ตั้งแต่ 400 กก. ขึ้นไป โดยทางบกหรือทางทะเล เข้าหรือออกจากจังหวัดที่กำหนด 52 จังหวัด ต้องขออนุญาตขนย้าย

(2) ให้แจ้งปริมาณ สถานที่เก็บและจัดทำบัญชีสินค้ากระเทียมที่นำเข้าจากต่างประเทศ ตั้งแต่ 2,000 กก.ขึ้นไป

2.2 กำหนดให้กระเทียมเป็นสินค้าที่ต้องแสดงราคารับซื้อและราคาจำหน่ายขายปลีก

2.3 คณะอนุกรรมการจัดการการผลิตและการตลาด กระเทียม หอมแดง หอมหัวใหญ่ และมันฝรั่ง ได้มีมติดังนี้

(1) กรมศุลกากรดำเนินการติดตาม ตรวจสอบ และปราบปรามการลักลอบการนำเข้ากระเทียม หอมแดง หอมหัวใหญ่และมันฝรั่ง อย่างเข้มงวด และให้นำใบขออนุญาตขนย้ายตามประกาศ กกร. เป็นเอกสารประกอบการตรวจปล่อยสินค้าออกจากด่านฯ

(2) กรมส่งเสริมสหกรณ์และกระทรวงพาณิชย์ช่วยระบายนโยบายผลผลิตออกนอกแหล่งผลิต

(3) กระทรวงพาณิชย์สุ่มตรวจสอบสต็อกกระเทียมเพื่อป้องกันการลักลอบ

2.4 ด้านการตลาด

(1) เชื่อมโยงการซื้อขายระหว่างผู้ประกอบการ ผู้ใช้กระเทียมรายใหญ่ ห้างค้าปลีก-ค้าส่ง กับกลุ่มเกษตรกรโดยใช้สัญญาข้อตกลงมาตรฐานของกรมการค้าภายใน

(2) โครงการบริหารจัดการการตลาดพืชหัว ปี 2566 เป้าหมาย 27,000 ตัน วงเงินรวม 70,658,000 บาท (กระเทียม 13,000 ตัน หอมหัวใหญ่ 6,500 ตัน หอมแดง 7,500 ตัน)

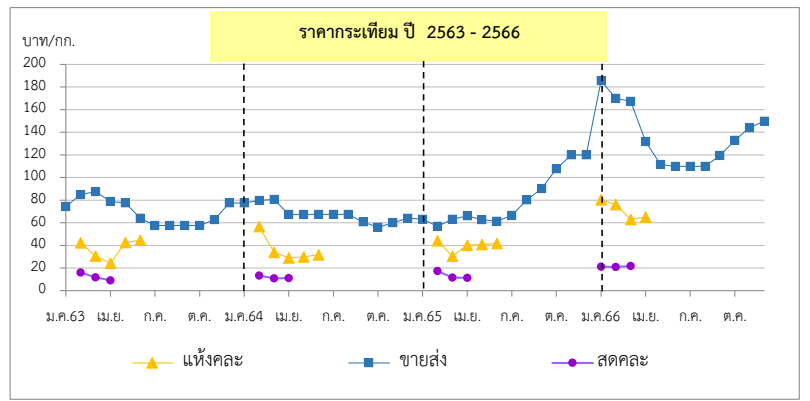

ราคา (บาท/กก.)	ปี/เดือน	ม.ค.	ก.พ.	มี.ค.	เม.ย.	พ.ค.	มิ.ย.	ก.ค.	ส.ค.	ก.ย.	ต.ค.	พ.ย.	ธ.ค.	เฉลี่ย
<b>สดคละ เกษตรกรขายได้</b>	2563	-	16.04	11.52	9.18	-	-	-	-	-	-	-	-	12.32
(สศก.)	2564	-	13.27	10.90	11.02	-	-	-	-	-	-	-	-	11.54
	2565	-	17.37	11.52	11.39	-	-	-	-	-	-	-	-	13.03
	2566	21.11	21.00	21.77	23.09	-	-	-	-	-	-	-	-	21.55
<b>แห้งคละ</b>	2563	-	42.44	30.48	24.28	42.70	44.62	-	-	-	-	-	-	34.47
(สศก.)	2564	-	56.76	33.86	28.96	29.91	31.76	-	-	-	-	-	-	41.94
	2565	-	47.20	30.48	35.39	40.88	41.83	-	-	-	-	-	-	36.91
	2566	80.30	76.22	63.01	65.17	-	-	-	-	-	-	-	-	68.54
<b>แห้งมัดจุกใหญ่ขายส่ง ตลาด กทม.</b>	2563	74.32	84.87	87.50	78.93	77.50	64.67	57.50	57.50	57.50	57.50	62.76	77.50	69.84
	2564	77.50	79.72	80.54	67.50	67.50	67.50	67.50	67.50	60.59	56.00	60.00	64.00	67.99
	2565	63.30	57.00	63.39	66.00	62.85	61.50	66.50	80.14	90.39	107.67	120.00	120.00	79.90
	2566	184.76	170.00	167.27	131.88	111.50	110.00	110.00	110.00	119.55	133.00	144.09	155.00	137.25

\*สำนักงานเศรษฐกิจการเกษตรคาดการณ์ ราคากระเทียมแห้งคละปี 2566 เป็นของภาคตะวันออกเฉียงเหนือ ซึ่งมีปริมาณเฉลี่ย 3% ของผลผลิตทั้งประเทศ กองส่งเสริมการค้าสินค้าเกษตร 2

## หอมแดง

ประจำสัปดาห์ที่ 2 ของเดือนธันวาคม 2566 (12 - 15 ธ.ค.66)

รายการ	2563/64	2564/65	2565/66	2566/67 (ก)	% Δ
ผลผลิต <sup>(1)</sup> (ตัน)	159,869	137,736	149,312	143,988	-3.57
แหล่งผลิตสำคัญ <sup>(1)</sup>	ศรีสะเกษ (52%) เชียงใหม่ (18%) พะเยา (7%) อุดรดิตต์ (7%) เพชรบูรณ์ (3%)				
ช่วงออกสู่ตลาด	ธ.ค.-เม.ย./ ออกมก. : ม.ค. - มี.ค. = 88%				
พื้นที่ปลูก <sup>(1)</sup> (ไร่)	59,754	57,961	55,830	54,858	-1.74
ผลผลิตเฉลี่ย/ไร่ <sup>(1)</sup> (กก./ไร่)	2,675	2,376	2,674	2,625	-1.83
จำนวนเกษตรกร (ครัวเรือน)	22,499	22,442	21,400	N.A.	-
ใช้ในประเทศ <sup>(2)</sup> (ตัน)	131,929	159,477	140,837	N.A.	-
นำเข้า (070310+071290) <sup>(3)</sup>	ปี 2563	ปี 2564	ปี 2565	ปี 2566	
ปริมาณนำเข้า (ตัน)	13,941	18,381	15,984	13,093	} ม.ค.-ต.ค.
มูลค่านำเข้า (ล้านบาท)	414	293	242	350	
ประเทศไทยนำเข้า (ปี 65)	เมียนมาร์ (59%) จีน (20%) อินโดนีเซีย (12%) อื่น ๆ (9%)				
ส่งออก (070310+071290) <sup>(3)</sup>	ปี 2563	ปี 2564	ปี 2565	ปี 2566	
ปริมาณส่งออก (ตัน)	16,667	18,773	12,883	13,319	} ม.ค.-ต.ค.
มูลค่าส่งออก (ล้านบาท)	429	426	316	339	
ประเทศไทยส่งออก (ปี 65)	มาเลเซีย (52%) เวียดนาม (22%) สิงคโปร์ (17%) อื่น ๆ 9%				
การจับกุมการลักลอบนำเข้า	ปี 2563	ปี 2564	ปี 2565	ปี 2566	
จำนวน (ราย)	22	26	15	10	} ม.ค.-ต.ค.
ปริมาณ (ตัน)	8	29.63	49	13.31	
มูลค่า (ล้านบาท)	0.12	0.98	2.19	0.44	
ที่มา :	<sup>(1)</sup> = สศก. <sup>(2)</sup> = ใช้ในประเทศ (ปริมาณผลผลิต + นำเข้า - ส่งออก) <sup>(3)</sup> = กรมศุลกากร				

**ความเคลื่อนไหวของราคา**

	สัปดาห์นี้	สัปดาห์ก่อน	บาท/กก.
<b>ราคาที่เกษตรกรขายได้</b>	(15 ธ.ค.66)	(8 ธ.ค.66)	Δ
- หอมแดงหัวกลางมัดจุกแห้ง 7-15 วัน (สศก.)	51.69	60.70	-9.01
- หอมแดงสด (สศก.)	-	-	-
- หอมแดงสด (ศรีสะเกษ)	10-18	15 - 20	2 - 5
- หอมแดงสด (เชียงใหม่)	-	-	-
<b>ราคาหอมแดง ณ ตลาด กทม. (บาท : กก.)</b>			
- ขายส่ง หอมแดง จ.ศรีสะเกษ มัดจุกใหญ่	-	-	-
- ขายปลีก หอมแดง จ.ศรีสะเกษ มัดจุกใหญ่	-	-	-
- ขายส่ง หอมแดงเหนือมัดจุกใหญ่	107.50	107.50	-
- ขายปลีก หอมแดงเหนือมัดจุกใหญ่	122.50	122.50	-

**การเคลื่อนไหวของราคาหอมแดง (บาท/กก.)**

**สถานการณ์**

เกษตรกรในพื้นที่จังหวัดศรีสะเกษเริ่มทยอยเก็บเกี่ยวหอมแดง ออกจำหน่ายแล้ว ปริมาณยังมีไม่มากในช่วงต้นฤดู โดยราคาที่เกษตรกรขายได้ในสัปดาห์นี้ปรับตัวลดลง แต่ยังคงอยู่ในเกณฑ์ค่อนข้างดี ที่ราคาหอมแดงสด (จ.ศรีสะเกษ) กก.ละ 10 - 18 บาท ตามคุณภาพ สำหรับราคาหอมแดงแห้ง 7 - 15 วัน (สศก.) กก.ละ 51.69 บาท

**การบริหารจัดการ ปี 2566**

- มติคณะอนุกรรมการจัดการการผลิตและการตลาดกระเทียม หอมแดง หอมหัวใหญ่ และมันฝรั่ง มอบหมายดังนี้
  - กรมศุลกากรติดตาม ตรวจสอบ และเข้มงวดการลักลอบนำเข้า การประเมินราคาและการตรวจปล่อยสินค้า
  - กรมส่งเสริมสหกรณ์และกระทรวงพาณิชย์ ช่วยระบายนโยบายผลผลิตออกนอกแหล่งผลิต
- การดำเนินงานของกรม
  - เชื่อมโยงซื้อขายล่วงหน้าระหว่างผู้ประกอบการ โรงงานแปรรูป ห้างค้าส่งค้าปลีกกับกลุ่มเกษตรกรโดยใช้สัญญาข้อตกลงมาตรฐานของกรมการค้าภายใน
  - ดำเนินโครงการบริหารจัดการการตลาดพืชหัว ปี 2566 (2 กิจกรรม)
    - กิจกรรมรับซื้อกระเทียม หอมหัวใหญ่ หรือหอมแดงและกระจายออกนอกแหล่งผลิต
    - รณรงค์บริโภค โดยเปิดจุดจำหน่าย ณ แหล่งชุมชน กระจายผ่านโรมมโบบาย ธงฟ้า ร้านค้า ธงฟ้า และสถานีบริการน้ำมัน

ราคา (บาท/กก.)	ปี/เดือน	ม.ค.	ก.พ.	มี.ค.	เม.ย.	พ.ค.	มิ.ย.	ก.ค.	ส.ค.	ก.ย.	ต.ค.	พ.ย.	ธ.ค.	เฉลี่ย	
หอมแดงหัวกลางมัดจุกแห้ง 7-15 วัน เกษตรกรขายได้ - (สศก.)	2563	29.65	28.19	28.15	-	-	-	-	-	-	-	-	-	28.52	
	2564	42.27	25.29	23.02	23.19	24.61	26.71	-	-	-	-	-	35.01	28.22	
	2565	26.39	19.47	24.35	30.67	33.55	37.05	-	-	-	-	-	-	50.26	29.61
	2566	38.64	30.47	30.02	34.55	-	-	-	-	-	-	-	-	51.69	37.07
หอมแดงหัวใหญ่มัดจุก เกษตรกรขายได้ - ศรีสะเกษ	2563	34.12	28.79	31.50	-	-	-	-	-	-	-	73.50	57.50	45.08	
	2564	33.29	18.44	16.50	18.37	18.50	-	-	-	-	-	47.50	45.31	28.27	
	2565	27.35	22.85	26.50	-	-	-	-	-	-	-	-	-	62.00	34.68
	2566	39.98	29.30	29.00	-	-	-	-	-	-	-	-	-	-	32.76
หอมแดงศรีสะเกษ มัดจุกใหญ่ ขายส่ง ตลาด กทม.	2563	58.86	42.50	42.50	42.50	46.39	47.50	-	-	-	-	-	113.00	56.18	
	2564	70.50	27.78	24.35	20.00	20.00	20.00	-	-	-	-	-	80.00	37.52	
	2565	66.00	44.34	30.68	27.50	30.28	32.50	-	-	-	-	-	102.50	47.69	
	2566	57.26	40.92	37.50	38.97	46.25	-	-	-	-	-	-	-	44.18	
หอมแดงภาคเหนือ มัดจุกใหญ่ ขายส่ง ตลาด กทม.	2563	58.86	42.50	42.50	42.50	46.39	61.79	72.50	72.50	72.50	72.50	91.58	113.50	65.80	
	2564	70.50	27.78	25.00	25.00	25.00	33.10	35.00	35.00	51.67	65.00	70.91	80.00	45.33	
	2565	66.00	44.34	30.68	27.50	30.92	47.26	67.50	76.14	82.50	91.97	102.50	102.50	64.15	
	2566	57.26	40.92	37.50	38.97	52.25	73.45	78.55	82.50	90.83	99.00	104.55	107.50	71.94	

# หอมหัวใหญ่

ประจำสัปดาห์ที่ 2 ของเดือนธันวาคม 2566 (12 - 15 ธ.ค. 66)

รายการ	2563/64	2564/65	2565/66	2565/67*	% r
ผลผลิต (ตัน)	34,797	33,507	28,265	32,967	16.64
ช่วงผลผลิตออกสู่ตลาด	ธ.ค.-เม.ย. (ออกมาก ก.พ. : 31.64% , มี.ค. : 41.14%)				
แหล่งผลิตสำคัญ	เชียงใหม่ (69.99%) เชียงราย (22.07%) นครสวรรค์ (4.26%) กาญจนบุรี (2.40%)				
พื้นที่ปลูก (ไร่)	8,800	9,118	7,955	9,640	21.18
ผลผลิต/ไร่ (กก.)	3,954	3,675	3,553	3,420	-3.74
จำนวนเกษตรกร (ครัวเรือน)	3,901	3,827	3,618	na	
การใช้ (ตัน)	76,614	75,701	na	na	
นำเข้า (หอมสด พิกัด 0703 10 )	ปี 2563	ปี 2564	ปี 2565	ปี 2566	
- ปริมาณ (ตัน)	92,940	44,654	48,314	62,532	ม.ค.-ต.ค.
- มูลค่า (ล้านบาท)	635.79	532.66	596.68	575.12	
ส่งออก (หอมสด พิกัด 0703 10 )					
- ปริมาณ (ตัน)	2,751	3,972	7,614	1,269	ม.ค.-ต.ค.
- มูลค่า (ล้านบาท)	57.13	53.69	122.46	25.12	
ประเทศที่ส่งออก ปี65	ญี่ปุ่น (56%) กัมพูชา (19%) ศรีลังกา (7%)				
ประเทศที่ไทยนำเข้า ปี65	จีน (42%) ออสเตรเลีย (33%) เมียนมาร์ (11%)				
การจับกุมการลักลอบนำเข้า					
- จำนวน (ราย)	105	130	125	40	ม.ค.-ต.ค.
- ปริมาณ (ตัน)	46.92	136.58	52.72	79.09	
- มูลค่า (ล้านบาท)	0.89	4.16	2.05	1.36	
ราคา (บาท/กก.)	สัปดาห์นี้	(15 ธ.ค.66)	สัปดาห์ก่อน	(8 ธ.ค.66)	เพิ่ม/ลด
เบอร์ 1	-	-	-	-	-
ราคาขายส่ง-ขายปลีกตลาด กทม. เบอร์ 0-1	-	-	-	-	-
ขายส่ง - หอมภาคเหนือ	-	-	-	-	-
ขายส่ง - หอมห้องเย็น	32.50	-	32.50	-	-
ขายปลีก-หอมภาคเหนือ	-	-	-	-	-
ขายปลีก-หอมห้องเย็น	45.00	-	45.00	-	-
สถานการณ์	- คาดการณ์ผลผลิตปี 2566/67 เพิ่มขึ้นจากปีที่ผ่านมา ขณะนี้เกษตรกรทยอยเพาะปลูกหอมหัวใหญ่แล้ว โดยคาดว่าจะเริ่มเก็บเกี่ยวผลผลิตและนำออกจำหน่ายสู่ตลาดในช่วงเดือนมกราคม 2567 แนวโน้มราคาอยู่ในเกณฑ์ดีในช่วงต้นฤดู				

## 1. การนำเข้าตามพันธกรณีระหว่างประเทศ

• WTO มติ ครม. (29 ธ.ค.63) เห็นชอบเปิดตลาดหอมหัวใหญ่ ปี 2564-2566 ตามข้อผูกพัน WTO สำหรับหอมหัวใหญ่ ในโควตา (หอมผง/ไม่ผง) 764 ตัน ภาษี 27% นอกโควตา 142% เมล็ดพันธุ์ ในโควตา 3.15 ตัน ภาษี 30% (เก็บจริง 0) นอกโควตา ภาษี 218% โดยให้ขบวนการสหกรณ์หอมหัวใหญ่แห่งประเทศไทย จำกัด เป็นผู้บริหารจัดการนำเข้า ภายใต้การกำกับดูแลของคณะกรรมการจัดการการผลิตและการตลาดกระเทียมฯ

• AFTA ตั้งแต่ 1 ม.ค.53 ภาษ้นำเข้าทั้งหมดหัวใหญ่และเมล็ดพันธุ์ลดจาก ร้อยละ 5 เหลือ 0 ไม่จำกัดปริมาณนำเข้า โดยกำหนดหลักเกณฑ์การออกหนังสือรับรองและเงื่อนไขการนำเข้า (1) เป็นนิติบุคคลที่ขึ้นทะเบียนเป็นผู้นำเข้าหอมหัวใหญ่และเมล็ดพันธุ์หอมหัวใหญ่ไว้กับ คต. เป็นรายปี (2) ให้นำเข้าเฉพาะกรณีใช้ในกิจการตนเองในปริมาณที่ไม่เกินปริมาณที่ระบุไว้ในแผนการนำเข้า (3) ต้องนำเข้าช่วงเดือน ส.ค.-ต.ค. ของแต่ละปี และ (4) ให้นำเข้าทางด่านศุลกากรที่มีด่านตรวจพืชและด่านอาหารและยาหรือมีเจ้าหน้าที่ที่มีอำนาจของด่านดังกล่าวปฏิบัติหน้าที่

## 2. การบริหารจัดการ

2.1 กำหนดให้หอมหัวใหญ่เป็นสินค้าควบคุม โดยคณะกรรมการกลางว่าด้วยราคาสินค้าและบริการ (กกร.) ได้ออกประกาศ (1 ก.ค. 66) ควบคุมการขนย้ายหอมหัวใหญ่ที่นำเข้ามาจากต่างประเทศ ปี 2566 ตั้งแต่ 400 กก.ขึ้นไป โดยทางบกหรือทางทะเล เข้าหรือออกจากจังหวัดที่กำหนด 52 จังหวัด ต้องขออนุญาตขนย้าย

2.2 เข้มงวดตรวจสอบการลักลอบนำเข้ร่วมกับหน่วยงานที่เกี่ยวข้อง โดยเฉพาะในช่วงผลผลิตออกสู่ตลาด

2.3 มติคณะอนุกรรมการจัดการการผลิตและการตลาดกระเทียม หอมแดง หอมหัวใหญ่ และมันฝรั่ง

(1) กรมศุลกากรติดตาม ตรวจสอบ และเข้มงวดการลักลอบนำเข้า การประเมินราคา และการตรวจปล่อยสินค้า รวมทั้งให้นำแบบขออนุญาตขนย้ายตามประกาศ กกร. เป็นเอกสารประกอบการตรวจปล่อยสินค้าออกจากด่านฯ

(2) กรมส่งเสริมสหกรณ์และกระทรวงพาณิชย์ ช่วยระบายนผลผลิตออกนอกแหล่งผลิต

2.4 เชื่อมโยงการซื้อขายระหว่างผู้ประกอบการ ผู้รวบรวมส่งห้างค้าปลีก-ค้าส่งกับกลุ่มเกษตรกร โดยใช้สัญญาข้อตกลงมาตรฐานของกรมการค้าภายใน

2.5 โครงการบริหารจัดการการตลาดพืชหัว ปี 2566 เป้าหมาย 27,000 ตัน วงเงิน 70,658,000 บาท (กระเทียม 13,000 ตัน หอมหัวใหญ่ 6,500 ตัน หอมแดง 7,500 ตัน)

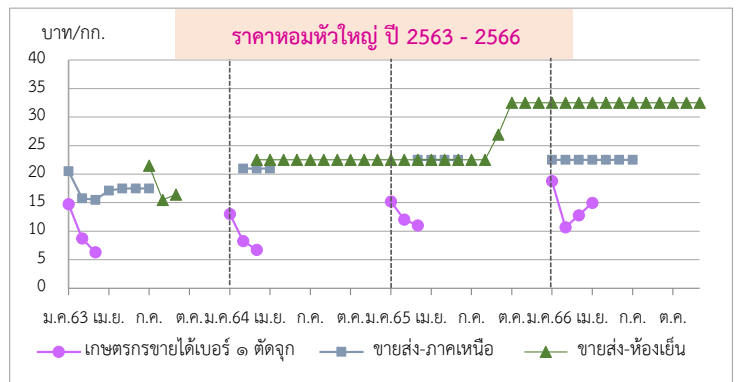

ราคา (บาท/กก.)	ปี/เดือน	ม.ค.	ก.พ.	มี.ค.	เม.ย.	พ.ค.	มิ.ย.	ก.ค.	ส.ค.	ก.ย.	ต.ค.	พ.ย.	ธ.ค.	เฉลี่ย
เกษตรกรขายได้ *	2563	14.75	8.74	6.30	-	-	-	-	-	-	-	-	-	9.06
เบอร์ 1	2564	13.00	8.25	6.75	-	-	-	-	-	-	-	-	-	8.66
(สกก.)	2565	15.21	12.02	11.03	-	-	-	-	-	-	-	-	-	12.31
	2566	18.79	10.68	12.79	14.97	-	-	-	-	-	-	-	-	13.20
เกษตรกรขายได้ *	2563	-	-	-	-	-	-	-	-	-	-	-	-	-
คละ	2564	-	-	6.47	-	-	-	-	-	-	-	-	-	6.47
(สกก.)	2565	-	-	5.00	-	-	-	-	-	-	-	-	-	5.00
	2566	16.00	16.00	10.00	-	-	-	-	-	-	-	-	-	13.69
ขายส่งตลาด กทม. เบอร์ 0-1 หอมภาคเหนือ	2563	20.50	15.76	15.50	17.12	17.50	17.50	17.50	-	-	-	-	-	17.34
	2564	-	21.00	21.00	21.00	21.00	21.00	21.00	-	-	-	-	-	21.00
	2565	-	-	22.50	22.50	22.50	22.50	-	-	-	-	-	-	22.50
	2566	22.50	22.50	22.50	22.50	22.50	22.50	22.50	-	-	-	-	-	22.50
ขายส่งตลาด กทม. เบอร์ 0-1 หอมห้องเย็น	2563	-	-	-	-	-	-	21.50	15.50	16.40	-	-	-	17.80
	2564	-	-	22.50	22.50	22.50	22.50	22.50	22.50	22.50	22.50	22.50	22.50	22.50
	2565	22.50	22.50	22.50	22.50	22.50	22.50	22.50	22.50	22.50	26.94	32.50	32.50	24.54
	2566	32.50	32.50	32.50	32.50	32.50	32.50	32.50	32.50	32.50	32.50	32.50	32.50	32.50

\*สำนักงานเศรษฐกิจการเกษตรคาดการณ์

พ.ค.66 เปลี่ยนจากหอมฯ สันป่าตองเป็นหอมภาคเหนือ และหอมฝางเป็นหอมห้องเย็นตามฝ่ายสืบ

กองส่งเสริมการค้าสินค้าเกษตร 2 กรมการค้าภายใน

กาแฟ

ประจำสัปดาห์ที่ 2 ของเดือนธันวาคม 2566 (12 - 15 ธ.ค.66)

รายการ/ปี	2563/64	2564/65	2565/66	2566/67(f)	% Δ
สต็อกโลกต้นปี (ล้านตัน)	2.31	1.98	1.89	1.91	1.06
ผลผลิตโลก (ล้านตัน)	10.60	9.92	10.20	10.46	2.55
- พันธุ์อาราบิกา (55%)	6.13	5.21	5.41	5.78	6.84
- พันธุ์โรบัสตา (45%)	4.47	4.71	4.79	4.68	-2.30
การใช้ของโลก (ล้านตัน)	9.74	10.10	10.10	10.21	1.09
ผลผลิตไทย (ตัน)	21,775	18,689	16,575	14,713	-11.23
- พันธุ์อาราบิกา (60%)	9,087	9,135	7,991	8,820	10.37
- พันธุ์โรบัสตา (40%)	12,688	9,554	8,584	5,893	-31.35
การใช้ของไทย (ล้านตัน)	0.094	0.096	0.093	N.A.	-
ช่วงออกสู่ตลาด	ต.ค. - พ.ค. ออกมาก ธ.ค. = 22.98% ม.ค. = 40.86%				
แหล่งผลิตโรบัสตา	ภาคใต้ของไทย : ชุมพร (57.69%) ระนอง (16.39%)				
แหล่งผลิตอาราบิกา	ภาคเหนือของไทย : เชียงใหม่ (39.37%) เชียงราย (32.90%)				
เนื้อที่ให้ผล (ไร่)	228,705	202,812	204,211	189,644	-7.13
ผลผลิตต่อไร่ (กก.)	95	92	81	78	-3.70
จำนวนเกษตรกร (ครัวเรือน)	30,969	28,535	27,836	N.A.	-
กรอบ WTO - เมล็ดกาแฟดิบ	ในโควตา ปริมาณ 5.25 ตัน ภาษี 30% นอกโควตา 90%				
- เมล็ดกาแฟ	ในโควตา ปริมาณ 134 ตัน ภาษี 40% นอกโควตา 49%				
กรอบ AFTA เมล็ดกาแฟดิบ	ภาษี 5% เมล็ดกาแฟคั่ว เมล็ดกาแฟ ภาษี 0%				
การนำเข้า (เมล็ดกาแฟ)	2563	2564	2565	2566	
- ปริมาณ (ตัน)	59,650	58,609	61,982	47,577	} ม.ค.-ต.ค.
- มูลค่า (ล้านบาท)	3,141	3,607	5,424	4,895	
ประเทศไทยนำเข้า (ปี 65)	เวียดนาม (91%) ลาว (8%) อื่น ๆ (1%)				
การส่งออก (เมล็ดกาแฟ)					
- ปริมาณ (ตัน)	291	377	374	222	} ม.ค.-ต.ค.
- มูลค่า (ล้านบาท)	60	76	75	68	
ประเทศไทยส่งออก (ปี 65)	ญี่ปุ่น (26%) สหรัฐ (19%) แคนาดา (10%) อื่นๆ (45%)				
ที่มา : (1) ผลผลิตโลก , การใช้ของโลก : USDA (2) ผลผลิตไทย, ต้นทุน, การใช้ของไทย : สศก.					
(3) นำเข้า - ส่งออก : กรมศุลกากร					

**สถานการณ์**

คาดการณ์ผลผลิตกาแฟฤดูกาล ปี 2566/67 ลดลงและออกสู่ตลาดล่าช้ากว่าปีที่ผ่านมา เนื่องจากบางพื้นที่ในภาคใต้ โดยเฉพาะจังหวัดชุมพรและระนอง ซึ่งเป็นแหล่งผลิตสำคัญยังคงมีฝนตกต่อเนื่อง ทำให้การเก็บเกี่ยวยังมีไม่มากนัก โดยคาดว่าผลผลิตจะเริ่มออกสู่ตลาดประมาณต้นเดือนมกราคม 2567

การเคลื่อนไหวของราคา (ราคาเฉลี่ย)	สัปดาห์นี้	สัปดาห์ก่อน	% Δ
เกษตรกรขายได้ (สศก.)	(15 ธ.ค.66)	(8 ธ.ค.66)	
- สารกาแฟคละ_โรบัสตา	-	-	-
- สารกาแฟ_อาราบิกา	-	-	-
ตลาดโลก (ลอนดอน)			
- เมล็ดกาแฟโรบัสตา (ณ 14 ธ.ค.66)	98.43	90.18	9.15

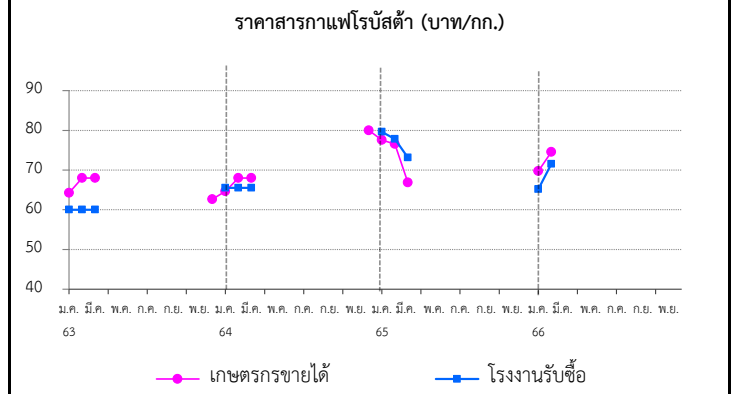

**การเปิดตลาดสินค้ากาแฟตามข้อตกลงเขตการค้าเสรีอาเซียน (AFTA)**

ภายใต้เงื่อนไขและการกำกับดูแลของคณะกรรมการพืชสวน ดังนี้

- 1) ให้นำเข้าเมล็ดกาแฟเพื่อใช้เป็นวัตถุดิบในการแปรรูปเท่านั้น ห้ามจำหน่าย จ่าย โอนเป็นวัตถุดิบในประเทศ
- 2) ช่วงเวลานำเข้า เดือน มี.ค.-ธ.ค. เพื่อใช้ในประเทศและผลิตเป็นผลิตภัณฑ์ เพื่อส่งออก
- 3) ผู้นำเข้าต้องมีประวัติการรับซื้อภายในประเทศย้อนหลัง มีเอกสารแสดงการเป็น โรงงานแปรรูปเกี่ยวกับกาแฟ และมีส่วนสนับสนุนช่วยเหลือเกษตรกรชาวสวนกาแฟด้วย
- 4) ให้ผู้ที่มีสิทธินำเข้าเมล็ดกาแฟรับซื้อเมล็ดกาแฟในประเทศในฤดูกาลถัดไป เป็นปริมาณไม่น้อยกว่าหรือเท่ากับปริมาณที่นำเข้าจริง หรือตามปริมาณเมล็ดกาแฟ ที่มีจริงในประเทศ โดยจะต้องรับซื้อตามราคาตลาดโลก หรือหากราคาตลาดโลกตกต่ำ ให้รับซื้อในราคาไม่น้อยกว่า 63 บาท/กก.
- 5) การพิจารณาปริมาณการนำเข้าทั้งหมดจะพิจารณาเป็นรายปี ตามเงื่อนไขที่คณะทำงานพืชกาแฟกำหนด ก่อนเสนอคณะกรรมการพืชสวนพิจารณา ให้ความเห็นชอบต่อไป

ราคา (บาท/กก.)	ปี/เดือน	ม.ค.	ก.พ.	มี.ค.	เม.ย.	พ.ค.	มิ.ย.	ก.ค.	ส.ค.	ก.ย.	ต.ค.	พ.ย.	ธ.ค.	เฉลี่ย
เกษตรกรขายได้	2563	64.24	68.00	68.00	-	-	-	-	-	-	-	-	62.67	66.54
	2564	64.66	67.96	68.00	-	-	-	-	-	-	-	-	80.00	68.37
	2565	77.56	76.58	66.83	-	-	-	-	-	-	-	-	66.75	72.97
	2566	69.71	74.52	-	-	-	-	-	-	-	-	-	-	72.57
โรงงานรับซื้อ	2563	60.00	60.00	60.00	-	-	-	-	-	-	-	-	-	60.00
	2564	65.50	65.50	65.50	-	-	-	-	-	-	-	-	-	65.50
	2565	79.60	77.83	73.13	-	-	-	-	-	-	-	-	-	76.85
	2566	65.18	71.56	-	-	-	-	-	-	-	-	-	-	68.37
ตลาดโลก (ลอนดอน)	2563	40.78	40.55	40.44	38.94	38.29	37.45	39.83	44.23	44.41	40.76	42.30	41.49	40.79
	2564	40.52	41.53	43.33	44.05	47.44	51.61	57.89	62.27	69.41	71.86	74.24	78.78	56.91
	2565	75.39	73.29	71.22	71.10	71.71	72.98	72.06	78.47	82.47	77.66	67.18	65.52	73.25
	2566	64.09	71.05	71.77	81.44	87.08	93.71	89.13	87.77	89.16	86.61	88.85	98.43	84.09



สุกร

ประจำสัปดาห์ที่ 2 ธ.ค. 66 (วันที่ 12-15 ธ.ค. 66)

	2562	2563	2564	2565	2566	% Δ
<b>ผลผลิตไทย</b>						
- สุกรมี่ชีวิต (ล้านตัว)	22.53	22.05	19.28	15.840	19.73	24.56%
- เนื้อสุกร (ล้านตัน)	1.69	1.65	1.45	1.19	1.63	36.97%
จำนวนเกษตรกร (ราย)	185,688	177,908	189,152	149,575	150,343	
<b>ใช้ในประเทศ (ล้านตัว)</b>	21.59	19.19	17.96	15.68	17.39	
<small>(คำนวณตามประชุมหารือรักษาเสถียรภาพราคาสุกร 30.08.66)</small>						
<b>ส่งออก</b>						
- เนื้อสุกร (ตัน)	15,155	34,637	19,712	5,895	4,486	(ม.ค.-ธ.ค.66)
มูลค่า (ล้านบาท)	2,836	4,966	2,894	1,351	930	
- สุกรมี่ชีวิต (ตัว)	750,061	2,424,004	1,053,622	4,383	116,461	(ม.ค.-ธ.ค.66)
มูลค่า (ล้านบาท)	3,571	15,862	7,218	80	718	
<b>ประเทศคู่ค้า</b>	สุกรมี่ชีวิต (ปี 66) : พม่า (78%) ลาว (19%) กัมพูชา (3%)					
	เนื้อสุกร (ปี 65) : ญี่ปุ่น (42%) ออสเตรเลีย (41%) กัมพูชา (12%) พม่า (3%) ลาว (2%)					
<b>นำเข้า</b>						
- เนื้อสุกร (ตัน)	408	1,801	348	405	225	(ม.ค.-ธ.ค.66)
มูลค่า (ล้านบาท)	104	287	102	112	80	
<b>มูลค่าผลผลิต (ล้านบาท)</b>	154,890	167,300	139,107	157,921	138,522	(ม.ค.-พ.ย.66)
<b>แหล่งผลผลิตสำคัญ</b>	1.ราชบุรี (16.36%) 2.สุพรรณบุรี (4.50%) 3.ชลบุรี (3.99%)					
	4.ลพบุรี (3.92%) 5.พัทลุง (3.84%)					
<b>ที่มา</b>	(1) ผลผลิตไทย/ใช้ในประเทศ : กรมปศุสัตว์ (2) นำเข้า - ส่งออก : กรมศุลกากร					
	(3) ต้นทุนการผลิต / แหล่งผลผลิตสำคัญ : สศก.					
	(4) มูลค่าผลผลิต : ปริมาณผลผลิต x ราคาเฉลี่ยรายปี					

- แนวทาง/มาตรการกำกับดูแล และแก้ไขปัญหา
  - **แนวทาง/มาตรการ - คน :**
    - (17-20 ม.ค.66) โครงการพานิชย์ ลดราคา! ช่วยประชาชน LOT 23 เทศกาลตรุษจีน ปีระตาย
    - (22 ต.ค.-20 ธ.ค.65 เพิ่มเดิมถึง 31 มี.ค. 66) โครงการ Mobile พาณิชย์ลดค่าครองชีพประชาชน คาราวานพาณิชย์...ลดราคา! ช่วยประชาชน สินค้าราคาประหยัด เนื้อหมู ไก่ ไข่ สินค้าอุปโภคบริโภค จำหน่ายเนื้อแดงราคา กก.ละ 150 บาท
    - (3 มี.ค. 66) ประชุมหารือการแก้ไขราคาสุกรร่วมกับพฉ.ทุกจังหวัด ในการกำกับดูแลราคาจำหน่ายปลีก เนื้อสุกรให้สอดคล้องกับราคาสุกรมี่ชีวิตหน้าฟาร์ม
    - (8 มี.ค. 66) ประชุมหารือสถานการณ์ราคาสุกร ร่วมกับ ปศ. ส.หมู ห้าง broker มติให้ติดตามราคาขายปลีก ให้สอดคล้องกับราคาสุกรมี่ชีวิต และแต่งตั้งคณะทำงานเฉพาะกิจติดตามสถานการณ์ราคาและปริมาณสุกร
    - (3 ก.ค. 66) ประชุมหารือแนวทางแก้ไขปัญหาสุกรร่วมกับ ส.หมู ทุกภาค
  - **มาตรการกฎหมาย-กกร. (1 ก.ค. 65)**
    - กำหนดให้ผู้ครอบครอง สุกรมี่ชีวิต 500 ตัวขึ้นไป สำหรับซากสุกร 5,000 กก. ขึ้นไป
      1. ให้แจ้งปริมาณการเลี้ยง/ซื้อ/จำหน่าย/ส่งออก/คงเหลือ ราคา สถานที่เก็บ/เลี้ยง ภายในวันที่ 10 มค 65
      2. จัดทำบัญชีคุมแสดงปริมาณการเลี้ยง/ซื้อ/จำหน่าย/คงเหลือ ราคาซื้อ/จำหน่าย ชื่อ/ที่อยู่ผู้ซื้อ-ผู้ขาย เป็นรายวันไว้ ณ สถานประกอบการ โดยจัดทำให้แล้วเสร็จ ภายใน 3 วัน
- **กลไกคณะกรรมการนโยบายพัฒนาสุกรและผลิตภัณฑ์**
  - โดยมี รว.กษ. เป็นประธาน อส.คน เป็นกรรมการ ปศ. เป็นเลขานุการ
  - คณะอนุกรรมการวิเคราะห์การผลิตและการตลาดสุกร (22 ส.ค. 66) พิจารณาทบทวนประสิทธิภาพการผลิต - จากเดิม 19.63 ล้านตัว เป็น 22.12 ล้านตัว
  - ประชุมหารือเสถียรภาพราคาสุกร (30.08.66) ร่วมกับ ปศ. ผู้ผลิตรายใหญ่ 20 ราย ร่วมพิจารณามาตรการ จัดการปริมาณผลผลิตสุกรที่ออกสู่ตลาดมากกว่าความต้องการวันละ 6,000 ตัว โดยมีมาตรการ 3 แนวทาง
    - 1) ลดจำนวนลูกสุกร 2) ขยายช่องทาง/อำนวยความสะดวกในการส่งออก 3) ความร่วมมือปลดแม่พันธุ์สุกร

<b>สถานการณ์</b>	
- ปริมาณผลผลิตออกสู่ตลาดเพียงพอกับความต้องการบริโภค ภาวะการค้าและความต้องการบริโภคทรงตัวส่งผลให้ราคาสุกรมี่ชีวิตและราคาขายปลีกเนื้อแดง (ไม่ตัดแต่ง) เท่ากับจากสัปดาห์ก่อน	
<b>แนวโน้ม</b>	- คาดว่า ปริมาณผลผลิตเพียงพอกับความต้องการบริโภคของตลาดในประเทศ ราคาสุกรมี่ชีวิตหน้าฟาร์มและราคาขายปลีกเนื้อสุกร มีแนวโน้มทรงตัว

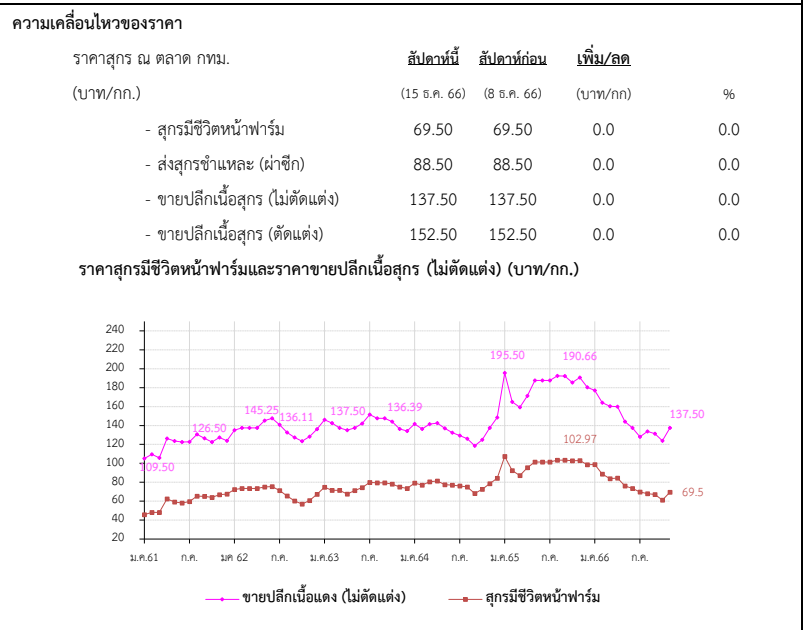

ราคา (บาท/กก.)	ปี	ม.ค.	ก.พ.	มี.ค.	เม.ย.	พ.ค.	มิ.ย.	ก.ค.	ส.ค.	ก.ย.	ต.ค.	พ.ย.	ธ.ค.	เฉลี่ย
สุกรมี่ชีวิตหน้าฟาร์ม (คน.)	2562	72.50	73.50	73.50	73.50	75.05	75.50	71.30	65.50	60.26	56.55	60.66	67.39	68.77
	2563	74.86	70.45	71.50	67.60	71.28	74.45	79.82	79.50	79.50	78.10	75.08	73.50	74.64
	2564	79.20	77.06	80.63	81.50	77.39	76.93	76.20	74.93	68.26	72.61	78.59	84.20	77.29
	2565	107.30	92.50	87.11	94.74	100.82	101.50	101.50	103.05	103.50	102.66	102.97	98.50	99.68
	2566	98.74	88.60	83.86	84.38	76.10	76.74	69.71	68.00	67.02	61.08	67.95	69.50	75.97
ขายปลีกเนื้อแดง (ไม่ตัดแต่ง) ตลาด กทม. (คน.)	2562	135.00	137.50	137.50	137.50	145.25	147.50	140.75	132.74	127.26	123.45	128.29	136.11	135.74
	2563	146.14	142.50	137.50	135.12	137.50	142.02	151.45	147.50	147.50	144.00	136.45	134.25	141.83
	2564	141.75	136.39	141.41	142.50	136.94	132.50	129.25	126.07	118.64	124.87	137.50	148.50	134.69
	2565	195.50	164.87	159.24	171.32	185.39	187.50	187.50	191.36	192.27	185.56	190.66	180.39	182.63
	2566	177.02	164.00	160.45	160.00	144.00	145.60	128.03	133.75	131.31	123.82	133.64	137.50	144.93

# ไก่เนื้อ

ประจำสัปดาห์ที่ 2 ของเดือนธันวาคม (วันที่ 12 - 15 ธ.ค. 66)

	2562	2563	2564	2565	2566	2567	% Δ		
<b>ผลผลิต</b>					(คาดการณ์)	(คาดการณ์)		<b>แนวทาง/มาตรการกำกับดูแล และแก้ไขปัญหา</b>	
- ไก่มีชีวิต (ล้านตัว)	1,713	1,758	1,754	1,928	1,988	2,008	1.00	<b>แนวทาง/มาตรการ - คน :</b>	
- เนื้อไก่ (ล้านตัน)	2.90	2.99	3.06	3.27	3.38	3.37	-0.30	- (31 พ.ค. และ 14 มิ.ย. 65) คนประชุมหารือกับสมาคมผู้ผลิตไก่เพื่อส่งออกไทย และผู้ประกอบการรายใหญ่ ขอตรึงราคาชิ้นส่วนไก่หน้าโรงเชือดให้สอดคล้องกับต้นทุนการผลิต รวมทั้งให้เร่งกำลังการผลิตให้เพียงพอต่อความต้องการไม่ให้ขาดแคลน	
<b>จำนวนเกษตรกร</b> (ราย)	32,631	31,344	31,723	31,117	31,117	N/A	N/A	- (5 ก.ค. 65) คนประชุมหารือกับสมาคมผู้ผลิตไก่เพื่อส่งออกไทย และผู้ประกอบการรายใหญ่ ขอตรึงราคาไก่เนื้อ ไม่ให้เกินราคาโครงสร้าง	
<b>บริโภคในประเทศ</b> (ล้านตัน)	2.00	2.10	2.15	2.26	2.14	N/A	N/A	<b>มาตรการกฎหมาย - กรร :</b>	
<b>ส่งออก</b>								- กำหนดให้ไก่ เนื้อไก่ เป็นสินค้าควบคุม (ประกาศ กร. 1 ลว. 19 ม.ค. 66)	
- ปริมาณ (ตัน)	902,483	895,394	913,053	1,011,278	905,671	(ม.ค.- ต.ค. 66)		- กำหนดให้ผู้เลี้ยง (100,000 ตัว ขึ้นไป) และโรงชำแหละ (กำลังการผลิตวันละ 4,000 ตัว ขึ้นไป) แจ้งปริมาณผลิต-จำหน่าย ราคา สถานที่เลี้ยง/สถานที่เก็บ (ประกาศ กร. 8 ลว. 24 ม.ค. 66)	
- มูลค่า (ล้านบาท)	105,029	103,892	102,542	141,968	117,351				
<b>นำเข้า</b>									
- ปริมาณ (ตัน)	698	1,030	187	87	707	(ม.ค.- ต.ค. 66)			
- มูลค่า (ล้านบาท)	30	36	12	14	100				
<b>แหล่งผลิตสำคัญ</b>	1.ลพบุรี (19.82%) 2.กาญจนบุรี (10.60%) 3.ชลบุรี (9.04%) 4.นครราชสีมา (7.75%) 5.ปราจีนบุรี (6.69%)								
<b>ที่มา</b>	(1) ผลผลิตไทย/ใช้ในประเทศ : กรมปศุสัตว์ (2) นำเข้า-ส่งออก: กรมศุลกากร (3) ต้นทุนการผลิต / แหล่งผลิตสำคัญ : ปศ (4) มูลค่าผลผลิต : ปริมาณผลผลิต x ราคาเฉลี่ยรายปี								

**สถานการณ์**

- ปริมาณผลผลิตออกสู่ตลาดอย่างต่อเนื่องใกล้เคียงกับความต้องการบริโภค
- ราคาไก่มีชีวิตหน้าฟาร์ม และราคาจำหน่ายปลีกไก่สดทั้งตัว (รวมเครื่องใน) ทรงตัวเท่ากับสัปดาห์ก่อน เฉลี่ยอยู่ที่ 39.50 บ./กก. และ 72.50 บ./กก. ตามลำดับ สำหรับราคาจำหน่ายปลีกชิ้นส่วนไก่ ทรงตัวเท่ากับสัปดาห์ก่อนเช่นกัน

**แนวโน้ม**

- คาดว่าแนวโน้มราคาไก่มีชีวิตหน้าฟาร์มและราคาจำหน่ายปลีกชิ้นส่วนไก่ อาจทรงตัวหรือปรับเพิ่มขึ้นเล็กน้อย เนื่องจากปริมาณชิ้นส่วนไก่ที่สะสมอยู่ในระบบลดลง ประกอบกับความต้องการบริโภคในประเทศเพิ่มขึ้นในช่วงวันหยุดยาวเทศกาลปีใหม่



ราคา (บาท / กก.)	ปี	ม.ค.	ก.พ.	มี.ค.	เม.ย.	พ.ค.	มิ.ย.	ก.ค.	ส.ค.	ก.ย.	ต.ค.	พ.ย.	ธ.ค.	เฉลี่ย
ขายส่งไก่มีชีวิต	2563	35.14	34.50	34.00	32.21	30.67	33.50	33.50	33.50	33.10	32.25	31.55	32.50	33.04
หน้าฟาร์ม กทม. (คน.)	2564	31.75	31.50	32.24	33.50	33.50	32.88	31.45	29.41	29.12	29.50	32.84	37.50	32.10
	2565	37.88	38.32	39.00	40.88	41.00	42.86	46.41	46.50	46.50	45.22	42.66	41.11	42.36
	2566	41.00	39.80	36.59	37.88	43.70	45.17	42.00	37.88	36.57	35.65	37.41	39.50	39.43
ขายปลีกไก่สดทั้งตัว รวมเครื่องใน ตลาด กทม. (คน.)	2563	62.50	62.50	62.50	62.50	62.50	63.21	65.00	65.00	65.00	65.00	65.00	63.00	63.64
	2564	62.50	62.50	62.50	62.50	62.50	62.50	62.50	62.50	62.50	62.50	62.50	62.50	62.50
	2565	66.25	67.50	67.50	67.50	67.50	69.52	72.50	72.50	72.50	72.50	72.50	72.50	70.06
	2566	72.50	71.63	70.00	70.00	72.50	72.50	72.50	72.50	72.50	72.50	72.50	72.50	72.01
ขายปลีกน่องติดสะโพก ตลาด กทม. (คน.)	2563	65.23	62.50	62.50	62.50	62.50	62.50	62.50	62.50	62.50	62.50	60.92	59.50	62.35
	2564	62.50	62.50	62.50	62.50	62.50	64.64	65.38	64.64	61.31	62.50	65.80	67.50	63.69
	2565	71.75	72.63	75.00	76.47	77.50	84.17	91.56	87.27	85.00	85.00	85.00	81.97	81.11
	2566	79.76	75.50	75.00	80.31	87.50	87.50	86.32	84.63	81.90	80.00	82.50	82.50	81.95

# ไข่ไก่

ประจำสัปดาห์ที่ 2 ของเดือนธันวาคม (วันที่ 12 - 15 ธ.ค. 66)

	2562	2563	2564	2565	2566	% Δ	มาตรการ	
<b>ผลผลิต</b>					(f)			
- แม่ไก่ยืนกรง (ล้านตัว)	49.50	49.78	50.91	51.47	51.48	0.01	- ประสาน สพจ. ติดตามสถานการณ์ราคาและพฤติกรรมกรรการจำหน่ายไข่ไก่ที่เข้าข่ายความผิดตามกฎหมาย เช่น จำหน่ายราคาสูง/ต่ำเกินสมควร และการกักตุนสินค้า	
- ปริมาณไข่ไก่ (ล้านฟอง)	14,996	15,081	15,421	15,593	15,595	0.01	- กำกับดูแลการค้าปลีก ติดตามภาวะการค้าปลีกและราคาขายปลีกในตลาดสดให้สอดคล้องกับราคาผลผลิตหน้าฟาร์ม รวมทั้งตรวจสอบกำกับดูแลด้านเครื่องชั่งและการปิดป้ายแสดงราคา	
<b>จำนวนเกษตรกร</b>						-	- ขอความร่วมมือผู้ประกอบการรายใหญ่ตรึงราคาจำหน่ายไข่ไก่คละหน้าฟาร์มให้เหมาะสม	
<b>ใช้ในประเทศ</b> (ล้านฟอง)	14,725	14,860	15,160	15,301	15,144	-	- เชื่อมโยงจำหน่ายไข่ไก่ ผ่านจุดจำหน่ายธงฟ้า และรถ Mobile	
<b>ส่งออก</b>							- เชื่อมโยงจำหน่ายไข่ไก่ “พาณิชย์ช่วยลดค่าครองชีพ จำหน่ายไข่ไก่ราคาประหยัด” (14 ก.ย.-27 ต.ค. 66)	
- ปริมาณ (ล้านฟอง)	271	221	261	292	381	(ม.ค.-ค.ค. 66)	- โครงการชดเชยดอกเบี้ยเพื่อเสริมสภาพคล่องให้แก่เกษตรกรผู้เลี้ยงไข่ ปี 2566	
- มูลค่า (ล้านบาท)	705	656	801	1,162	1,696		- การดำเนินมาตรการลดไข่ไก่ในระบบ ของ ปค. ดังนี้	
<b>ประเทศคู่ค้า :</b> ยองกง (35%) สิงคโปร์ (46%) อื่นๆ 19%							- ขอความร่วมมือผู้ประกอบการรายใหญ่ ผลักดันการส่งออกหรือปลดไข่ไวยืนกรงก่อนกำหนด	
<b>นำเข้า</b>							รวมจำนวน 65 ล้านฟอง ระหว่างเดือน มี.ค. - เม.ย. 66	
- ปริมาณ (ล้านฟอง)	-	-	-	-	-		- ขอความร่วมมือผู้ประกอบการไข่ฟุ้ง (PS) ร่วมกันส่งออกหรือปลดไข่ไวยืนกรงก่อนกำหนด	
- มูลค่า (ล้านบาท)	-	-	-	-	-		รวมจำนวน 78 ล้านฟอง ระหว่างเดือน ก.ย. - ธ.ค. 66	
							- ขอความร่วมมือผู้เลี้ยงไข่ไก่ปลดไข่ไวยืนกรงตามอายุที่เหมาะสม จนถึงสิ้นเดือน ธ.ค. 66	
<b>แหล่งผลิตสำคัญ</b>	1.ฉะเชิงเทรา (14%) 2.นครนายก (10%) 3.ชลบุรี (11%)							<b>การดำเนินงานของ Egg Board 7 ธ.ค. 66</b>
	4.นครปฐม (7%) 5.อยุธยา (6%)							- ใ้ติดตามการนำเข้าเลี้ยงปู่ย่าพันธุ์ไข่ไก่ (GP) และแม่พันธุ์ไข่ไก่ (PS) ปี 2566 ดังนี้
<b>ที่มา</b> (1) ผลผลิตไทย/ใช้ในประเทศ : กรมปศุสัตว์ (2) นำเข้า - ส่งออก: กรมศุลกากร							1. แผนการเลี้ยง GP จำนวน 3,800 ตัว	
(3) ต้นทุนการผลิต / แหล่งผลิตสำคัญ : สศก.							2. แผนการเลี้ยง PS จำนวน 440,000 ตัว	
(4) มูลค่าผลผลิต : ปริมาณผลผลิต x ราคาเฉลี่ยรายปี							กรมปศุสัตว์ เป็นผู้จัดสรรโควตาให้แก่ผู้ประกอบการไข่ฟุ้ง 16 บริษัท (โควตาแต่ละบริษัทเท่าเดิมกับ ปี 65)	

**สถานการณ์**

- ปริมาณผลผลิตออกสู่ตลาดอย่างต่อเนื่อง เพียงพอต่อความต้องการบริโภคของประชาชน โดย ปค.ประมาณการแม่ไก่ยืนกรง ธ.ค. ≈ 52.44 ล้านตัว
- คิดเป็นไข่ไก่ ≈ 43.52 ล้านฟอง/วัน มากกว่าความต้องการปกติ ≈ 1.14 ล้านฟอง
- บริโภคต่อวัน 42.38 ล้านฟอง (บริโภคภายในประเทศ 41.50 ล้านฟอง/วัน ส่งออก 0.08 ล้านฟอง)
- ราคาไข่ไก่คละหน้าฟาร์มทรงตัวเท่ากับ สัปดาห์ก่อนอยู่ที่ ฟองละ 4.00 บาท
- ราคาขายปลีกเบอร์ 3 ตลาดสดเขตกรุงเทพฯ เฉลี่ยฟองละ 4.50 บาท
- ราคาขายปลีกเบอร์ 3 ทั่วประเทศ เฉลี่ยฟองละ 4.16 บาท
- ภาวะการค้าและความต้องการบริโภคทรงตัว

**แนวโน้ม**

- ราคาไข่ไก่มีแนวโน้มทรงตัวหรือปรับตัวลดลงจากสภาพอากาศที่เย็นลงเอื้ออำนวยในการให้ไข่ของไข่ไก่ ในขณะที่ภาวะการค้าและความต้องการบริโภคทรงตัว

**ความเคลื่อนไหวของราคา**

ราคาเฉลี่ยไข่ไก่ ตลาด กทม. (บาท/ฟอง)	สัปดาห์นี้ (15 ธ.ค. 66)	สัปดาห์ก่อน (8 ธ.ค. 66)	เพิ่ม/ลด (บาท/ฟอง)	%
- ไข่ไก่คละหน้าฟาร์ม	4.00	4.00	-	-
- ขายปลีกไข่ไก่ เบอร์ 3	4.50	4.50	-	-
- ขายปลีกไข่ไก่ เบอร์ 2	4.80	4.80	-	-
- ขายปลีกไข่ไก่ เบอร์ 1	5.10	5.10	-	-

**ราคาไข่ไก่คละหน้าฟาร์ม และราคาขายปลีก เบอร์ 3 (บาท/ฟอง)**

ราคา (บาท/ฟอง)	ปี	ม.ค.	ก.พ.	มี.ค.	เม.ย.	พ.ค.	มิ.ย.	ก.ค.	ส.ค.	ก.ย.	ต.ค.	พ.ย.	ธ.ค.	เฉลี่ย
ไข่ไก่คละหน้าฟาร์ม (คณ.)	2561	2.21	2.40	2.27	2.54	2.79	2.80	2.80	2.80	2.78	2.38	2.45	2.55	2.56
	2562	2.60	2.47	2.31	2.51	2.75	2.84	2.94	3.00	3.00	2.99	2.81	2.72	2.75
	2563	2.70	2.60	2.61	2.71	2.44	2.40	2.75	2.90	2.80	2.75	2.90	2.59	2.68
	2564	2.60	2.50	2.49	2.39	2.83	3.00	3.00	3.00	2.95	2.71	2.74	2.80	2.75
	2565	2.91	2.90	3.17	3.34	3.34	3.13	3.24	3.54	3.60	3.60	3.56	3.40	3.31
	2566	3.57	3.33	3.37	3.60	3.72	3.80	3.91	4.00	4.00	4.00	4.00	4.00	3.78
ขายปลีกไข่ไก่ เบอร์ 3 ตลาด กทม. (คณ.)	2561	2.66	2.85	2.72	2.99	3.24	3.25	3.25	3.25	3.23	2.83	2.90	3.00	3.01
	2562	3.05	2.92	2.76	2.96	3.20	3.29	3.39	3.15	3.45	3.44	3.26	3.15	3.17
	2563	3.15	3.05	3.09	3.26	2.99	2.95	3.30	3.45	3.35	3.30	3.45	3.14	3.21
	2564	3.14	3.05	3.04	2.94	3.38	3.55	3.55	3.65	3.51	3.26	3.29	3.35	3.31
	2565	3.46	3.40	3.62	3.84	3.84	3.63	3.74	4.04	4.10	4.10	4.06	3.90	3.81
	2566	4.07	3.83	3.87	4.10	4.22	4.30	4.41	4.50	4.50	4.50	4.50	4.50	4.28

# กุ้งขาวแวนนาไม

ประจำสัปดาห์ที่ 2 ของเดือนธันวาคม 2566 (วันที่ 12-15 ธ.ค. 66)

	2562	2563	2564	2565	2566 (ม.ค.-ก.ย.66)	ความเคลื่อนไหวของราคา				
<b>ผลผลิต (ตัน)</b>	317,839	288,765	254,824	239,343	222,857	ราคากุ้งขาว ณ ตลาดทะเลไทย	<b>สัปดาห์นี้</b>	<b>สัปดาห์ที่แล้ว</b>	<b>เพิ่ม/ลด</b>	
- กุ้งขาวแวนนาไม (ตัน)	304,033	245,644	241,695	225,065	209,516	(บาท/กก.)	(15 ธ.ค. 66)	(8 ธ.ค. 66)	(บาท/กก) (%)	
- กุ้งดำ (ตัน)	13,806	11,618	13,129	14,278	13,340	ขนาด - 40 ตัว/กก.	175	170	5.00 2.94	
<b>การส่งออก (กุ้งแช่เย็นแช่แข็ง, กุ้งเป็น, กุ้งแปรรูป)</b>						- 50 ตัว/กก.	145	150	-5.00 -3.33	
- ปริมาณ (ตัน)	175,195	149,485	153,171	147,451	119,825	- 60 ตัว/กก.	130	135	-5.00 -3.70	
แช่เย็นแช่แข็ง (ตัน)	-	-	77,865	66,195	50,327	- 70 ตัว/กก.	120	125	-5.00 -4.00	
แปรรูป (ตัน)	-	-	75,291	75,978	65,330	- 80 ตัว/กก.	115	120	-5.00 -4.17	
มีชีวิต-ทำพันธุ์ (ตัน)	-	-	15	5,278	4,167	- 90 ตัว/กก.	110	115	-5.00 -4.35	
- มูลค่า (ล้านบาท)	51,331	44,463	49,264	52,413	40,343	- 100 ตัว/กก.	110	110	0.00 0.00	
<b>การนำเข้า (กุ้งแช่เย็นแช่แข็ง, กุ้งเป็น, กุ้งแปรรูป)</b>										
- ปริมาณ (ตัน)	28,270	25,061	42,565	29,609	25,506					
- มูลค่า (ล้านบาท)	3,859	3,125	5,880	5,491	5,050					
<b>แหล่งผลิตสำคัญ</b>	1. สุราษฎร์ธานี (16 %) 2. ฉะเชิงเทรา (9 %) 3. ตรัง (8%)					<b>ราคากุ้งขาวแวนนาไม ขนาด 70 ตัว/กก. (บาท/กก.)</b> 				
<b>ประเทศคู่ค้า</b>	1. ญี่ปุ่น (27 %) 2. สหรัฐอเมริกา (25 %) 3. จีน (16%)									
<b>แหล่งนำเข้า</b>	1. เอกวาดอร์ (27 %) 2. มาเลเซีย (19 %) 3. อาเจนติน่า (15%)									
<b>ที่มา</b>	(1) ผลผลิต : กรมประมง (2) ส่งออก - นำเข้า : กรมศุลกากร									

<b>สถานการณ์</b>	<ul style="list-style-type: none"> <li>- ราคากุ้งขาวขนาด 50 - 90 ตัว/กก. ลดลงจากสัปดาห์ก่อน กก.ละ 5 บ. และขนาด 40 ตัว/กก. เพิ่มขึ้น กก.5 บาท ตามความต้องการบริโภค</li> <li>- ปริมาณผลผลิตออกสู่ตลาดลดลงเมื่อเทียบกับเดือนก่อน</li> <li>- การส่งออกยังคงชะลอตัวเนื่องจากคำสั่งซื้อลดลงจากประเทศคู่ค้าสำคัญ</li> </ul>
<b>แนวโน้ม</b>	<ul style="list-style-type: none"> <li>- คาดว่าผลผลิตกุ้งในเดือนมกราคม จะเข้าสู่ตลาดน้อยลงเนื่องจากในช่วงหนาว เกษตรกรจะลดปริมาณการเลี้ยงลงเพื่อหลีกเลี่ยงโรคระบาด</li> <li>- การบริโภคภายในประเทศปรับเพิ่มขึ้นในช่วงเทศกาลสำคัญ</li> <li>- คาดว่าราคาจะปรับเพิ่มขึ้นเล็กน้อยจากผลผลิตที่เริ่มเข้าสู่ตลาดลดลง</li> </ul>
<b>คณะกรรมการที่เกี่ยวข้อง</b>	<ul style="list-style-type: none"> <li>- คณะกรรมการบริหารจัดการห่วงโซ่อุปทานกุ้งทะเลและผลิตภัณฑ์ (Shrimp Board)</li> <li>- คณะทำงานเฉพาะกิจพิจารณาแนวทางฟื้นฟูอุตสาหกรรมกุ้งไทย หลังวิกฤตโควิด เพื่อสร้างความเข้มแข็งให้เกษตรกร</li> </ul>

<b>มาตรการด้านตลาด : คน.</b>	<ul style="list-style-type: none"> <li>● คบท. อนุมัติ (16 มิ.ย. 66) เงินช่วยเหลือวงเงิน 154.50 ล้านบาท เพื่อใช้ในการดำเนินโครงการช่วยเหลือเกษตรกรผู้เลี้ยงกุ้ง ปี 2566 ดังนี้</li> <li>- รัฐช่วยค่าชดเชยราคากุ้งให้เกษตรกรที่เข้าร่วมโครงการ ในอัตราไร่ละไม่เกิน ๒๐ บาท และค่าบริหารจัดการในสวนของค่าใช้จ่ายดำเนินการด้านการตลาด แก่เกษตรกรผู้เลี้ยงกุ้งหรือผู้รวบรวมที่เข้าร่วมโครงการ ในอัตราไร่ละไม่เกิน 10 บาท</li> </ul>
<b>ความช่วยเหลือผ่านกลไกคณะกรรมการบริหารกองทุนรวมเพื่อช่วยเหลือเกษตรกร</b>	<ul style="list-style-type: none"> <li>● อนุมัติ (2 ม.ค. 62) เงินช่วยเหลือวงเงิน 314.80 ล้านบาท ให้กรมประมงดำเนินโครงการเพิ่มขีดความสามารถด้านการผลิตและการตลาดกุ้งทะเล เพื่อการบริโภคภายในประเทศ ปี 2561 (ปี 2561 - 2565) ดำเนินกิจกรรม 1.จัดหาอุปกรณ์กุ้งคุณภาพ 2. เพิ่มประสิทธิภาพการผลิต 3. เพิ่มศักยภาพการบริหารจัดการตลาดบริโภคกุ้งทะเลในประเทศ</li> <li>● อนุมัติ (20 พ.ค. 64) เงินช่วยเหลือวงเงิน 454.50 ล้านบาท ให้กรมประมงดำเนินโครงการลดต้นทุนการผลิตกุ้งทะเลเพื่อเพิ่มขีดความสามารถการแข่งขันในอุตสาหกรรมกุ้งทะเล อย่างยั่งยืน ปี 2564 (ปี 2564 - 2570) ดำเนินกิจกรรม 1.ติดตั้งระบบ Solar cell /ระบบควบคุมเครื่องเติมอากาศอัจฉริยะ 2.ปุ๋ยพลาสติก (PE)</li> </ul>

ราคากุ้งขาว (บาท/กก.)	ปี	ม.ค.	ก.พ.	มี.ค.	เม.ย.	พ.ค.	มิ.ย.	ก.ค.	ส.ค.	ก.ย.	ต.ค.	พ.ย.	ธ.ค.	เฉลี่ย
ราคากุ้งขาว (70 ตัว/กก.)	2563	146.00	142.00	136.00	127.00	137.00	147.00	145.00	140.00	138.00	133.00	136.00	154.00	140.08
ที่เกษตรกรขายได้ : สศก.	2564	141.00	138.00	150.00	150.00	139.00	139.00	135.00	126.00	124.00	127.00	147.00	163.00	139.92
(เฉลี่ยทั้งประเทศ)	2565	178.00	178.00	166.00	152.00	148.00	148.00	150.00	142.00	138.00	131.00	145.00	150.00	152.17
	2566	164.00	159.00	144.00	133.00	126.00	120.00	114.00	106.00	103.00	110.00	123.00	127.00	127.42
													127.00	(15 ธ.ค.66)
ราคากุ้งขาว (70 ตัว/กก.)	2563	144.32	140.00	133.86	130.00	140.56	153.10	147.63	136.50	133.50	132.75	138.68	151.67	140.21
ขายส่ง ณ ตลาดทะเลไทย	2564	130.53	138.33	146.52	141.88	132.22	139.76	119.00	126.00	120.24	129.17	153.00	169.25	137.16
	2565	185.00	179.12	158.20	138.61	143.61	149.52	155.00	139.00	132.73	133.00	148.16	155.00	151.41
	2565	166.39	164.75	146.14	127.67	122.89	115.71	115.00	106.00	103.00	110.00	121.14	120.00	126.56
													120.00	(15 ธ.ค.66)

## เกลือทะเล

ประจำสัปดาห์ที่ 2 ของเดือนธันวาคม 2566 (วันที่ 12 - 15 ธ.ค. 66)

		2562	2563	2564	2565	2566 (f)							
<b>ผลผลิต</b>	(ตัน)	356,283	570,205	392,765	376,668	521,807	<b>ความเคลื่อนไหวของราคา</b> ราคาเกลือทะเล ณ แหล่งผลิต						
	ใช้ในประเทศ (ตัน)	435,717	578,580	380,321	261,084								
ผลผลิตของแหล่งผลิตสำคัญ : จ.เพชรบุรี สมุทรสาครและสมุทรสงคราม							<b>สัปดาห์ที่ 2</b>	<b>สัปดาห์ที่ 1</b>	<b>เพิ่ม/ลด</b>				
							(15 ธ.ค.66)	(1 ธ.ค.66)	(บาท/ตัน)	(%)			
							- เพชรบุรี	938	938	-	-		
							- สมุทรสาคร	1,281	1,281	-	-		
							- สมุทรสงคราม	1,063	1,063	-	-		
							<b>1,094</b>	<b>1,094</b>	-	-			
<b>การส่งออก</b> - ปริมาณ (ตัน) 171,378 167,521 165,347 278,637 225,427 - มูลค่า (ล้านบาท) 638.95 624.10 633.96 1,115.48 822.73 ประเทศที่ส่งออก : กัมพูชา (32%) เวียดนาม (26%) พม่า (11%) มาเลเซีย (9%) อื่น ๆ (22%) (ม.ค.-ธ.ค.66)							<b>ราคาเกลือทะเลที่เกษตรกรขายได้ ณ แหล่งผลิต (บาท/ตัน)</b> 						
<b>การนำเข้า (รวมเกลือทะเล เกลือบริโภค เกลืออื่น ๆ)</b> - ปริมาณ (ตัน) 250,812 175,896 152,903 163,053 168,387 - มูลค่า (ล้านบาท) 434.09 376.13 352.89 288.46 284.51 ประเทศที่นำเข้า : อินเดีย (90%) ไต้หวัน (4%) นิวซีแลนด์ (2%) อื่น ๆ (4%) (ม.ค.-ธ.ค.66)													
<b>มูลค่าผลผลิต (ล้านบาท)</b> 555.38 241.55 268.56 553.60													
<b>ที่มา</b> (1) ผลผลิต : กรมส่งเสริมการเกษตร (2) ส่งออก - นำเข้า : กรมศุลกากร (3) มูลค่าผลผลิต : คำนวณจากปริมาณผลผลิต x ราคาเฉลี่ยรายปี													

<b>สถานการณ์</b> <ul style="list-style-type: none"> <li>- เริ่มเข้าสู่ฤดูกาลผลิตเกลือทะเลรอบใหม่ เกษตรกรอยู่ระหว่างเตรียมพื้นที่สำหรับทำนาเกลือ คาดว่าผลผลิตจะเริ่มออกสู่ตลาดประมาณปลายเดือน ม.ค.67</li> <li>- ราคาเฉลี่ยเกลือทะเล จังหวัดเพชรบุรี สมุทรสาคร และสมุทรสงคราม ราคายังทรงตัวเท่ากับสัปดาห์ก่อน</li> </ul>	<b>มาตรการภาครัฐ</b> <ul style="list-style-type: none"> <li>- ปี 2564 มติ คณะกรรมการบริหารกองทุนรวมเพื่อช่วยเหลือเกษตรกร (6 ก.ย. 64) เห็นชอบกรอบวงเงินจากกองทุนรวมเพื่อช่วยเหลือเกษตรกร จำนวน 12.57 ล้านบาท ตามที่กรมส่งเสริมการเกษตรขอรับการสนับสนุน เพื่อดำเนินโครงการแก้ไขปัญหาเกลือทะเลปี 2564 โดยการสนับสนุนเงินจ่ายขาดเพื่อชดเชยส่วนต่างราคา ในอัตราไม่เกินตันละ 250 บาท ให้เกษตรกรที่เข้าร่วมโครงการ ที่มีปริมาณเกลือค้างสต็อกปีการผลิต 2562/63 จำนวน 145 ครัวเรือน และคำดำเนินการของหน่วยงานราชการตามที่จ่ายจริงไม่เกินร้อยละ 3 ของวงเงินดำเนินการ ระยะเวลาโครงการ ก.ย. 64 - ม.ค. 65</li> </ul>
<b>แนวโน้ม</b> <ul style="list-style-type: none"> <li>- ราคามีแนวโน้มทรงตัวหรือปรับลดลง เนื่องจากเกษตรกรบางส่วนเร่งระบายผลผลิต เพื่อเตรียมรับผลผลิตฤดูกาลใหม่</li> </ul>	<b>ผล</b> มีเกษตรกรเข้าร่วมโครงการทั้งสิ้น 111 ราย ปริมาณเกลือที่เข้าร่วมโครงการจำนวน 39,841.17 ตัน จำนวนเงินที่ชดเชยจำนวน 9,960,291.75 บาท มีค่าใช้จ่ายในการดำเนินงานจำนวน 116,416 รวมเป็นเงินทั้งสิ้น 10,076,707.75 บาท

ราคาเกลือทะเล ที่เกษตรกรขายได้เฉลี่ย 3 จังหวัด (บาท/ตัน)													
ปี	ม.ค.	ก.พ.	มี.ค.	เม.ย.	พ.ค.	มิ.ย.	ก.ค.	ส.ค.	ก.ย.	ต.ค.	พ.ย.	ธ.ค.	เฉลี่ย
2562	2,354	2,220	1,931	927	821	1,147	1,309	1,266	1,260	1,219	1,068	974	1,375
2563	833	719	672	629	519	490	505	515	516	568	615	615	600
2564	615	531	523	518	526	536	585	706	698	690	693	713	611
2565	708	828	1,133	1,302	1,320	1,521	1,667	1,721	1,802	1,880	1,906	1,883	1,473
2566	1,883	1,768	1,652	1,354	1,128	933	931	1,038	964	1,013	1,073	1,094	1,236

(15 ธ.ค. 66)