



เดือนเมษายน และแนวโน้มเดือนพฤษภาคม 2545



สำนักรักษาเสถียรภาพราคาสินค้าเกษตร

17 พฤษภาคม 2545

## สารบัญ

	หน้า
สถานการณ์สินค้าเกษตร	
ภาพรวม	1
สถานการณ์รายกลุ่มสินค้า	1
การช่วยเหลือด้านการตลาดสินค้าเกษตรของ คชก.	5
ราคาเป้าหมายนำ	9
ข้อมูลรายสินค้า	
กลุ่มสินค้าผลิตเพื่อส่งออก	
1. ข้าว	10
2. มันสำปะหลัง	25
3. ยางพารา	28
4. กาแฟ	30
5. ไม้เนื้อ	33
6. กุ้งกุลาดำ	35
7. สับปะรด	37
8. ทูเรียน	40
กลุ่มสินค้าผลิตเพื่อบริโภคภายในประเทศ	
9. ข้าวโพดเลี้ยงสัตว์	44
10. ปาล์มน้ำมัน	47
11. มะพร้าว	52
12. หอมหัวใหญ่	56
13. หอมแดง	59
14. กระเทียม	62
15. สุกกร	65
16. ไข่ไก่	67
17. ถั่วลิสง	70
18. ถั่วเขียว	75
19. เกือบทะเล	79
20. มังคุด	82
21. เงาะ	85

หน้า

กลุ่มสินค้าที่ต้องนำเข้า

22. ถั่วเหลือง

88

23. กากถั่วเหลือง

91

24. ปลาป่น

94

อัตราแลกเปลี่ยนเงินดอลลาร์สหรัฐ

97

# สรุปสถานการณ์สินค้าเกษตร

## เดือนเมษายนและแนวโน้มเดือนพฤษภาคม 2545

### 1. ภาพรวม

#### 1.1 การผลิต

การเก็บเกี่ยวพืชผลเกษตรที่สำคัญในช่วงเดือนเมษายน 2545 ได้แก่ ข้าวนาปรัง ที่ผลผลิตออกสู่ตลาดในปริมาณมาก ขณะที่มันสำปะหลังและข้าวโพดเลี้ยงสัตว์ เป็นช่วงการเพาะปลูก ผลผลิตฤดูใหม่ สินค้าในกลุ่มปศุสัตว์ ได้แก่ สุกรและไข่ไก่ ผลผลิตออกสู่ตลาดลดลงเนื่องจากสภาพอากาศที่ร้อนจัด ซึ่งเป็นอุปสรรคต่อการเจริญเติบโต สำหรับสินค้าผัก - ผลไม้ เป็นช่วงฤดูการผลิตของสินค้าบางชนิด ได้แก่ หอมแดง (ศรีสะเกษ) และกระเทียม ซึ่งมีผลผลิตออกสู่ตลาดในปริมาณมากขึ้น โดยกระทรวงเกษตรและสหกรณ์ได้พยากรณ์ว่าผลผลิตหอมแดงและกระเทียม จะเพิ่มขึ้นจากปีที่ผ่านมา ร้อยละ 3.6 และ 0.1 ตามลำดับ

ภาวะการผลิตสินค้าเกษตรของโลก กระทรวงเกษตรของสหรัฐอเมริกาว่าผลผลิตสินค้าเกษตรสำคัญที่มีผลผลิตเพิ่มขึ้น ได้แก่ ธัญพืช มีผลผลิตเพิ่มสูงขึ้นร้อยละ 2.58 พืชน้ำมัน ผลผลิตเพิ่มขึ้นร้อยละ 3.48 โดยแยกเป็น เมล็ดพืชน้ำมัน (ถั่วเหลือง ถั่วลิสง เมล็ดทานตะวัน เมล็ดฝ้าย เมล็ดเรป เมล็ดในปาล์ม เนื้อมะพร้าวแห้ง) ผลผลิตเพิ่มขึ้นจากปีที่ผ่านมาร้อยละ 3.42 น้ำมันปาล์ม ผลผลิตเพิ่มขึ้นร้อยละ 4.21 สำหรับข้าวสาลี ผลผลิต (ปี2545/46) ลดลง ร้อยละ 2.60

#### 1.2 การค้า

ภาวะตลาดการค้าสินค้าเกษตรในเดือนเมษายน 2545 โดยรวมปรับตัวสูงขึ้น โดยกลุ่มสินค้าที่ผลิตเพื่อการส่งออกมีการซื้อขายเพิ่มขึ้น เนื่องจากผู้ส่งออกส่วนใหญ่มีความต้องการสินค้าเพื่อส่งมอบให้กับประเทศคู่ค้า สำหรับสินค้ากลุ่มที่ผลิตเพื่อใช้ภายในประเทศราคาปรับตัวสูงขึ้น มีเพียงปาล์มน้ำมันที่ราคาปรับตัวลดลงเนื่องจากผลผลิตที่ออกสู่ตลาดมีปัญหาเรื่องคุณภาพ ขณะที่สินค้าในกลุ่มปศุสัตว์ ราคาปรับตัวสูงขึ้นเนื่องจากปริมาณผลผลิตมีออกสู่ตลาดลดลง มีเพียงสินค้าไก่เนื้อเท่านั้นที่ราคาปรับตัวลดลง ซึ่งเป็นผลมาจากการส่งออกที่ยังคงชะลอตัว สินค้าในกลุ่ม ผัก - ผลไม้ เป็นช่วงฤดูการเก็บเกี่ยวของสินค้าบางชนิด เช่น หอมแดง (ศรีสะเกษ) และกระเทียม ผลผลิตออกสู่ตลาดในปริมาณมากแต่ผลจากการแทรกแซงรับซื้อของทางรัฐบาล ทำให้ระดับราคาปรับตัวสูงขึ้น ขณะที่สับปะรดเข้าสู่ช่วงปลายฤดู ผลผลิตออกสู่ตลาดน้อยลงระดับราคาปรับตัวสูงขึ้น สินค้าในกลุ่มวัตถุดิบอาหารสัตว์ ราคาปรับตัวลดลงเนื่องจากสินค้าส่วนใหญ่ประสบกับปัญหาเรื่องคุณภาพ ขณะที่ความต้องการใช้ภายในประเทศชะลอตัวลง

## 2. สถานการณ์กลุ่มสินค้า

**2.1 กลุ่มสินค้าที่ผลิตเพื่อส่งออก** ภาวะราคาของสินค้าในกลุ่มปรับตัวไปในทิศทางที่ดีขึ้น เนื่องจากการส่งออกที่คล่องตัวมากขึ้น ประกอบกับความต้องการภายในประเทศที่มีมากขึ้น สำหรับสถานการณ์สินค้าเกษตรที่สำคัญ ได้แก่

- ข้าว ภาวะราคาข้าวในเดือนเมษายน 2545 ปรับตัวสูงขึ้น เนื่องจากผู้ส่งออกส่วนใหญ่มีความต้องการข้าวเพื่อส่งมอบให้กับคู่ค้าต่างประเทศ ส่งผลให้ระดับราคาข้าวภายในประเทศปรับตัวสูงขึ้น โดยความเคลื่อนไหวของราคาข้าวเดือนเมษายน 2545 ข้าวขาว 100% ชั้น 2 (ข้าวใหม่) เฉลี่ยกระสอบละ 797 บาท ในขณะที่ภาวะราคาข้าวหอมมะลิ 100% ชั้น 2 (ข้าวใหม่) เฉลี่ยกระสอบละ 1,050 บาท ส่วนข้าวหนึ่ง 100% เฉลี่ยกระสอบละ 761 บาท

สำหรับสินค้าข้าวเปลือก เป็นช่วงฤดูการเก็บเกี่ยวข้าวนาปรัง ผลผลิตออกสู่ตลาดในปริมาณมาก แต่จากผลการดำเนินโครงการรับจำนำข้าวเปลือกนาปรังของทางรัฐบาล ทำให้ราคายังคงทรงตัวอยู่ในระดับสูง โดยราคาข้าวเปลือกเจ้านาปรังความชื้น 15% เดือนเมษายน 2545 ตลาดก้านันทรเฉลี่ยตันละ 4,606 บาท ตลาดกลางพิษณุโลก เฉลี่ยตันละ 4,400 บาท

- มันสำปะหลัง ระดับราคาหัวมันสดยังคงปรับตัวสูงขึ้นต่อเนื่องจากเดือนมีนาคม 2545 ทั้งนี้เป็นผลมาจากปริมาณหัวมันสดออกสู่ตลาดน้อยลงขณะที่ลานมันและโรงงานแป้งมันยังคงมีความต้องการวัตถุดิบในปริมาณมาก โดยราคาหัวมันสด เชื้อแป้ง 25% ที่เกษตรกรขายได้เฉลี่ย (เม.ย.45) กก.ละ 1.34 บาท

**2.2 กลุ่มสินค้าที่ผลิตเพื่อบริโภคภายในประเทศ** ภาวะการค้าเริ่มปรับตัวดีขึ้น ขณะที่ราคาสินค้าส่วนใหญ่ปรับตัวสูงขึ้น มีเพียงปาล์มน้ำมันและไก่เนื้อ ที่ราคาปรับตัวลดลง สำหรับภาวะตลาดมะพร้าว ระดับราคาปรับตัวสูงขึ้นตามราคาในตลาดต่างประเทศ สินค้าข้าวโพดเลี้ยงสัตว์เป็นช่วงฤดูการเพาะปลูกประกอบกับผู้ผลิตยังมีความต้องการซื้อเพื่อสร้างสต็อก ส่งผลให้ระดับราคาปรับตัวสูงขึ้น สินค้าในกลุ่มปศุสัตว์ ได้แก่สุกร ราคาส่งปรับตัวสูงขึ้น เนื่องจากปริมาณผลผลิตออกสู่ตลาดลดลง สินค้ากลุ่มผัก - ผลไม้ ขณะนี้เป็นช่วงฤดูการเก็บเกี่ยว ผลผลิตมีออกสู่ตลาดในปริมาณมาก แต่จากการแทรกแซงราคาของทางรัฐบาลทำให้ราคาไม่เปลี่ยนแปลงมากนัก สำหรับสถานการณ์สินค้าที่สำคัญ ได้แก่

- ปาล์มน้ำมัน ภาวะราคาผลปาล์มทะเลายังคงปรับตัวลดลงต่อเนื่องจากเดือนมีนาคม 2545 เนื่องจากผลปาล์มที่ออกสู่ตลาดมีคุณภาพลดลง ซึ่งเป็นผลกระทบจากภาวะฝนแล้ง โดยราคาผลปาล์มทะเลที่เกษตรกรขายได้ (ปาล์มทะเล 15 กก. ขึ้นไป) เดือนเมษายน 2545 เฉลี่ย กก.ละ 2.03 บาท อย่างไรก็ตามภาวะราคาได้ปรับตัวสูงขึ้นในช่วงปลายเดือน ซึ่งเป็นผลกระทบจากราคาน้ำมันปาล์มดิบในตลาดต่างประเทศ โดยเฉพาะประเทศมาเลเซียซึ่งปรับตัวสูงขึ้น และมีแนวโน้มที่จะปรับตัวสูงขึ้นต่อไปในช่วงเดือนพฤษภาคม 2545

- มะพร้าว ระดับราคามะพร้าวผลปรับตัวสูงขึ้น โดยราคามะพร้าว (ทับสะแก ผลใหญ่ปอกเปลือก) เดือนเมษายน 2545 เฉลี่ยผลละ 8.70 บาท ขณะที่ระดับราคาเนื้อมะพร้าวแห้งปรับตัวสูงขึ้น เนื่องจากผลผลิตมีน้อยลง ประกอบกับราคาน้ำมันมะพร้าวดิบในตลาดต่างประเทศปรับตัวสูงขึ้น ส่งผลให้ราคาภายในประเทศโน้มสูงขึ้น โดยราคาเนื้อมะพร้าวแห้ง 90% เฉลี่ย (เม.ย.) กก.ละ 7.93 บาท

- ข้าวโพดเลี้ยงสัตว์ เป็นช่วงฤดูการเพาะปลูกข้าวโพดฯ ฤดูใหม่ ขณะที่โรงงานอาหารสัตว์มีความต้องการซื้อเพื่อสร้างสต็อก ส่งผลให้ระดับราคาปรับตัวสูงขึ้น โดยราคาข้าวโพดฯ ที่โรงงานอาหารสัตว์รับซื้อในเดือนเมษายน 2545 เฉลี่ย กก.ละ 4.92 บาท

- ปศุสัตว์ ความเคลื่อนไหวของระดับราคาสินค้าปศุสัตว์เริ่มปรับตัวสูงขึ้นมีเพียงสินค้าไก่เนื้อเท่านั้นที่ราคาปรับตัวลดลง โดยสินค้าที่สำคัญได้แก่ *สุกรมีชีวิต* ภาวะราคาปรับตัวสูงขึ้น เนื่องจากสภาพอากาศร้อนส่งผลให้สุกรโตช้ากว่าปกติ ปริมาณสุกรที่มีออกสู่ตลาดลดลง ระดับราคาปรับตัวสูงขึ้น โดยราคาสุกรมีชีวิตหน้าฟาร์มเฉลี่ยเดือนเมษายน 2545 อยู่ที่ กก.ละ 40.39 บาท *ไก่เนื้อ* ระดับราคาอ่อนตัวลง เนื่องจากภาวะการค้ำที่ชะลอตัวในช่วงปิดภาคเรียน ประกอบกับภาวะการส่งออกที่ยังคงชะลอตัวโดยเฉพาะตลาดสหภาพยุโรป (EU) ส่งผลให้ปริมาณไก่มีออกสู่ตลาดในประเทศจำนวนมาก ระดับราคาปรับตัวลดลง โดยราคาไก่เนื้อมีชีวิตหน้าโรงฆ่าเฉลี่ยเดือนเมษายน 2545 อยู่ที่ กก.ละ 22.25 บาท *ไข่ไก่* ภาวะราคายังคงทรงตัว แม้ว่าผลผลิตจะมีออกสู่ตลาดในปริมาณลดลงก็ตาม แต่จากภาวะการค้ำที่ชะลอตัวในช่วงปิดภาคเรียนส่งผลให้ราคายังคงทรงตัว โดยราคาไข่ไก่ (เบอร์ 3) เฉลี่ยเดือนเมษายน 2545 มีราคาเฉลี่ยฟองละ 1.60 บาท อย่างไรก็ตามภาวะราคาของสินค้าในกลุ่มปศุสัตว์มีแนวโน้มที่จะปรับตัวสูงขึ้นในช่วงเดือนพฤษภาคม 2545 เนื่องจากสภาพอากาศที่ไม่เอื้ออำนวยต่อการเจริญเติบโตส่งผลให้ปริมาณผลผลิตออกสู่ตลาดลดลง ประกอบกับเป็นช่วงเปิดภาคเรียนความต้องการบริโภคมีเพิ่มมากขึ้น

- ผักและผลไม้ ขณะนี้เป็นช่วงต้นฤดูการผลิตของสินค้าบางชนิด เช่น หอมแดง (ศรีสะเกษ) และกระเทียม ซึ่งมีผลผลิตออกสู่ตลาดในปริมาณมากแต่จากการใช้มาตรการแทรกแซงรับซื้อของทางรัฐบาล ส่งผลให้ราคาปรับตัวสูงขึ้น สำหรับความเคลื่อนไหวของสินค้าที่สำคัญ ได้แก่ *สับปะรด* ระดับราคาปรับตัวสูงขึ้นเนื่องจากผลผลิตออกสู่ตลาดในปริมาณลดลง ในขณะที่ความต้องการของตลาดยังคงมีอยู่ ส่งผลให้ระดับราคาปรับตัวสูงขึ้น โดยราคาเฉลี่ยในเดือนเมษายน 2545 อยู่ที่ กก.ละ 4.56 บาท *หอมแดง* (ศรีสะเกษ) แม้ว่าจะเป็นช่วงฤดูการเก็บเกี่ยว ผลผลิตมีออกสู่ตลาดในปริมาณมากแต่ระดับราคาปรับตัวสูงขึ้น ซึ่งเป็นผลมาจากการแทรกแซงรับซื้อหอมแดงของ อคส. ส่งผลให้ระดับราคาปรับตัวสูงขึ้นโดยราคาหอมแดงแห่งใหญ่คณะเฉลี่ยเดือนเมษายน 2545 อยู่ที่ กก.ละ 12.56 บาท *กระเทียม* เป็นช่วงต้นฤดูการผลิต ปี 2545 โดยผลผลิตออกสู่ตลาดในปริมาณมากขึ้น แต่เนื่องจากมีการตรวจสอบการลักลอบนำเข้าเข้มงวด ส่งผลให้ระดับราคาปรับตัวสูงขึ้น โดยราคากระเทียมแห่งหัวใหญ่คณะที่เกษตรกรขายได้เฉลี่ยเดือนเมษายน 2545 อยู่ที่ กก.ละ 20.17 บาท

**2.3 กลุ่มสินค้าที่ต้องนำเข้า** ภาวะการค้าสินค้าในกลุ่มวัตถุดิบอาหารสัตว์ในช่วงเดือนเมษายน 2545 ปรับตัวลดลง เนื่องจากประสบกับปัญหาเรื่องคุณภาพและความต้องการใช้ที่ชะลอตัวลง โดยสินค้าที่สำคัญ ได้แก่ *กากถั่วเหลือง* ที่ผลิตในประเทศ (เมล็ดนำเข้า) ราคาปรับตัวลดลงเนื่องจากความต้องการใช้ที่ชะลอตัวลง โดยราคากากถั่วเหลือง ที่ผลิตในประเทศ (เมล็ดนำเข้า) เฉลี่ยเดือนเมษายน 2545 กก.ละ 9.39 บาท *เมล็ดถั่วเหลือง* ราคาปรับตัวลดลงเนื่องจากผลผลิตที่ออกสู่ตลาดส่วนใหญ่มีปัญหาเกี่ยวกับคุณภาพ ส่งผลให้ราคาปรับตัวลดลง โดยราคาเมล็ดถั่วเหลือง (ชนิดคละ) ที่เกษตรกรขายได้ เฉลี่ยเดือนเมษายน 2545 กก.ละ 9.87 บาท *ปลาป่น* ภาวะราคาปรับตัวลดลง เนื่องจากความต้องการใช้ โดยเฉพาะในการเลี้ยงกุ้งและไก่มีน้อยลง ส่งผลให้ระดับราคาปรับตัวลดลง โดยราคาปลาป่นโปรตีน 60% เฉลี่ยเดือนเมษายน 2545 อยู่ที่ กก.ละ 20.56 บาท

### 3. มาตรการแก้ไขปัญหา/การช่วยเหลือผ่านกองทุนรวมเพื่อช่วยเหลือเกษตรกร (ด้านการตลาด)

การให้ความช่วยเหลือด้านการตลาดสินค้าเกษตร ปีงบประมาณ 2545

ได้อนุมัติให้ดำเนินมาตรการช่วยเหลือสินค้าเกษตรแล้ว ได้แก่ ข้าว กาแฟ ผลไม้ (ลำไย ทูเรียน เงาะ ลิ้นจี่ มังคุด) วงเงิน 5,942.629 ล้านบาท และการช่วยเหลือสินค้าเกษตรที่มีปัญหาเร่งด่วน วงเงิน 300 ล้านบาท (รวมวงเงินทั้งหมด 6,242.629 ล้านบาท)

สำนักรักษาเสถียรภาพราคาสินค้าเกษตร  
พฤษภาคม 2545

วงเงินช่วยเหลือด้านการตลาดสินค้าเกษตร

๕

สินค้า : วงเงินคชก.

หน่วย : ล้านบาท

สินค้า	ปีงบประมาณ						
	2539	2540	2541	2542	2543	2544	2545
1 ข้าว	3,066.399	1,228.500	1,645.600	2,676.950	3,471.610	4,148.883	3,870.326
2 ข้าวโพดเลี้ยงสัตว์		284.090		1,509.600	411.945	269.000	
3 มันสำปะหลัง		3,424.066			1,717.500	2,753.086	
4 ปาล์มน้ำมัน	300.000			1,000.000	500.000	250.000	
5 มะพร้าว		140.000			150.000	145.000	
6 กาแฟ		300.000			35.600	801.783	18.548
7 หอมแดง	50.000	176.000	52.000	130.000	130.000		
8 กระเทียม	240.300	297.800	30.000			200.875	
9 หอมหัวใหญ่	238.000	420.000	60.500	230.000	67.000		
10 ถั่วเหลือง							
11 ลูกเดือย		15.500			10.000		
12 ถั่วเน่าแดง		19.000					
13 ไข่ไก่	26.060	50.000	60.000	30.000	60.000	60.000	
14 ไข่เนื้อ					300.000		
15 สุกกร			170.000		235.000		
16 ปลาโอ					20.200		
17 ปลาเบ็ด					245.600		
18 กุ้งกุลาดำ				1,000.000			
19 เกล็ดทะเล	60.000	60.000	60.000	60.000			
20 ปอ			120.000	86.000			
21 สับปะรด	58.000	153.600		200.000	724.000	50.000	
22 ทูเรียน	134.000	154.000		260.000	135.500	200.000	550.000
23 ลิ้นจี่	30.000	43.000					200.000
24 ลำไย	245.000	200.000			648.000		953.755
25 เงาะ		187.000		103.000	420.000	20.500	250.000
26 มังคุด		40.000					100.000
27 เงาะ มังคุด ทูเรียน						40.000	
28 มะละกอ				60.600			
29 มะนาว	47.000	60.000		50.000	22.000		
30 กะหล่ำปี		0.880					
31 พริกแห้ง					32.000		
32 อ้อยและน้ำตาลทราย					800.000		
33 น้ำมันดิบ					360.000	488.000	
รวมทั้งสิ้น	4,494.759	7,253.436	2,198.100	7,396.150	10,495.955	9,427.127	5,942.629

สำนักวิชาเสถียรภาพราคาสินค้าเกษตร



ราคาเฉลี่ยสินค้าเกษตรสำคัญที่เกษตรกรขายได้ ปี 2540 - 2545

F: ราคาเฉลี่ยจัดกลุ่ม45 D:wow IV

	สินค้า	ราคาเฉลี่ย															
		ปี 2540			ปี 2541			ปี 2542			ปี 2543			ปี 2544			เม.ย.45
		เฉลี่ย	สูงสุด	ต่ำสุด	เฉลี่ย	สูงสุด	ต่ำสุด	เฉลี่ย	สูงสุด	ต่ำสุด	เฉลี่ย	สูงสุด	ต่ำสุด	เฉลี่ย	สูงสุด	ต่ำสุด	(เฉลี่ย)
1	กลุ่มสินค้าผลิตเพื่อการส่งออก																
	ข้าวเปลือกนาปรัง (บาท/ตัน)	5,004	5,930 ธ.ค.	4,185 เม.ย.	6,660	7,343 ส.ค.	5,368 พ.ย.	5,054	6,117 ม.ค.	4,510 ต.ค.	4,390	4,889 กพ.	3,900 กย.	4,260	4,380 ก.ค.	4,050 เม.ย.	4,598
	ข้าวเปลือกนาปี (บาท/ตัน)	5,186	6,050 ธ.ค.	4,875 พ.ค.	6,653	7,422 ก.พ.	5,435 ธ.ค.	5,425	6,164 ม.ค.	4,723 ธ.ค.	4,688	4,967 กพ.	4,341 ธ.ค.	4,385	4,421 ม.ค.	4,339 มี.ค.	4,650
	ข้าวเปลือกหอมมะลิ (บาท/ตัน)	8,078	9,651 ส.ค.	6,825 ม.ค.	8,225	9,508 ก.พ.	6,298 ธ.ค.	7,132	8,455 ก.ย.	6,462 เม.ย.	7,362	8,177 กย.	6,413 ธ.ค.	5,628	6,583 ม.ค.	4,822 ธ.ค.	5,550
	ข้าวเปลือกเหนียว (บาท/ตัน)	7,167	8,589 ต.ค.	5,796 ม.ค.	7,666	8,491 ม.ค.	6,000 ธ.ค.	5,084	5,831 ม.ค.	4,562 พ.ย.	4,916	5,295 ต.ค.	4,528 มี.ค.	5,573	6,018 ก.ค.	4,739 พ.ย.	5,374
2 <sup>1/</sup>	หัวมันสำปะหลังสดตะ (บาท/ก.ก.)	0.65	0.75 ธ.ค.	0.53 มี.ย.	1.34	1.84 ก.ค.	0.71 ต.ค.	0.85	1.12 พ.ย.	0.62 ก.ย.	0.62	0.70 มี.ย.	0.54 กย.	0.87	1.06 ก.ค.	0.66 ก.พ.	1.16
3	ยางพารา แผ่นดิบชั้น 3 (บาท/ก.ก.)	23.67	25.13 ม.ค.	21.63 ก.ค.	23.34	29.89 ก.พ.	17.00 ธ.ค.	17.93	22.23 พ.ย.	14.65 ก.ค.	21.44	22.98 ต.ค.	18.71 ม.ค.	20.96	23.27 พ.ค.	15.89 ธ.ค.	23.87
4	ไก่เนื้อ หน้าโรงฆ่า (บาท/ก.ก.)	27.35	30.61 ธ.ค.	24.39 ก.พ.	32.37	35.50 ส.ค.	29.65 ธ.ค.	26.89	31.77 ก.ค.	20.68 ต.ค.	25.72	29.02 กพ.	22.00 เม.ย.	30.31	34.50 ก.ค.	27.52 ก.พ.	22.25
5	กุ้งกุลาดำ ขนาด 41 ตัวขึ้นไป/ก.ก. (บาท/ก.ก.)	213.81	316.50 ธ.ค.	163.00 ม.ค.	276.97	392.75 ก.พ.	164.20 พ.ย.	218.99	250.50 ต.ค.	174.00 ส.ค.	285.06	326.60 ส.ค.	255.60 ม.ค.	236.77	286.25 ก.พ.	181.20 ต.ค.	218.00
6 <sup>2/</sup>	กาแฟ (บาท/ก.ก.)	28.62	32.07 ก.พ.	24.50 พ.ย.,ธ.ค.	62.06	71.58 ก.พ.	47.33 ธ.ค.	50.31	57.17 ก.พ.	43.00 เม.ย.	27.97	32.77 พ.ย.	20.57 มี.ค.	29.17	31.46 เม.ย.	18.50 พ.ย.	-
7	สับปะรด โรงงานรับซื้อ (บาท/ก.ก.)	3.57	4.85 ธ.ค.	2.65 มี.ย.	5.54	6.60 ก.ย.	4.87 เม.ย.	2.56	3.78 ก.พ.	1.57 พ.ย.	2.27	3.57 กย.	1.54 มี.ย.	2.53	3.50 ก.ย.	1.55 มี.ค.	4.56
8	ทุเรียน พันธุ์หมอนทอง (บาท/ก.ก.)	25.68	42.14 เม.ย.	12.88 มี.ย.	27.85	35.33 ก.ค.	23.04 ก.ย.	18.29	25.56 เม.ย.	13.18 พ.ค.	23.39	55.33 เม.ย.	12.26 มี.ย.	18.31	27.46 เม.ย.	10.41 ส.ค.	27.00

	สินค้า	ปี 2540															เม.ย.45 (เฉลี่ย)
		ปี 2540			ปี 2541			ปี 2542			ปี 2543			ปี 2544			
		เฉลี่ย	สูงสุด	ต่ำสุด	เฉลี่ย	สูงสุด	ต่ำสุด	เฉลี่ย	สูงสุด	ต่ำสุด	เฉลี่ย	สูงสุด	ต่ำสุด	เฉลี่ย	สูงสุด	ต่ำสุด	
	กลุ่มสินค้าผลิตเพื่อบริโภคภายในประเทศ																
9 <sup>3/</sup>	ข้าวโพดเลี้ยงสัตว์ (บาท/ก.ก.) (ความชื้นไม่เกิน 14.5%)	4.64	5.34 มี.ย.	3.96 ก.ค.	4.11	5.44 ก.ค.	3.38 ธ.ค.	4.52	4.89 เม.ย.	3.94 ก.ย.	4.26	4.89 เม.ย.	3.52 ก.ย.	3.93	4.03 มี.ย.	3.83 มี.ค.	4.23
10	ปาล์มทะลาย (บาท/ก.ก.) นน. 15 กก. ขึ้นไป โรงงานรับซื้อ	2.31	2.70 ธ.ค.	2.00 พ.ค.	3.62	4.93 ธ.ค.	2.79 เม.ย.	2.41	5.04 ม.ค.	1.36 พ.ย.	1.89	2.65 มี.ย.	1.49 มี.ค.	1.44	2.13 ธ.ค.	1.03 มี.ค.	2.03
11	มะพร้าวผลใหญ่แห้งทั้งเปลือก (บาท/ผล)	3.34	4.91 ก.พ.	2.09 ส.ค.	5.41	11.30 ธ.ค.	3.18 พ.ค.	7.27	11.04 ม.ค.	4.61 ก.ค.	2.60	5.20 ม.ค.	1.72 ก.ย.	2.52	3.91 พ.ย.	1.97 ก.พ.	4.52
12 <sup>4/</sup>	หอมหัวใหญ่ เบอร์ 1 (บาท/ก.ก.)	7.19	13.18 ธ.ค.	3.60 ก.พ.	15.25	19.50 ต.ค.	6.25 มี.ค.	6.75	18.75 ธ.ค.	3.37 ก.พ.	4.33	13.66 ก.ย.	3.00 เม.ย.	5.84	18.40 ธ.ค.	5.62 มี.ค.	-
13	หอมแดง แห้งใหญ่คละ (บาท/ก.ก.)	11.54	19.07 ส.ค.	5.32 มี.ค.	20.03	38.33 พ.ย.	12.32 เม.ย.	17.48	29.87 พ.ย.	12.08 ก.พ.	10.42	28.17 ก.ย.	6.80 ม.ค.	17.78	33.35 ธ.ค.	10.83 ม.ค.	12.56
14	กระเทียม แห้งใหญ่คละ (บาท/ก.ก.)	15.78	31.76 มี.ค.	10.49 ธ.ค.	18.46	33.94 ธ.ค.	11.30 ก.พ.	31.65	44.00 ม.ค.	22.67 ก.ค.	24.26	32.38 ก.พ.	18.75 มี.ค.	22.40	31.08 ธ.ค.	15.15 พ.ค.	20.17
15	สุกร ขายส่งตลาดกทม. (บาท/ก.ก.)	39.32	43.25 มี.ย.	29.00 ธ.ค.	39.15	42.50 ธ.ค.	29.00 ม.ค.	42.20	49.50 พ.ค.	29.35 ต.ค.	33.86	35.24 ก.ค.	31.06 ธ.ค.	37.12	42.50 มี.ย.	30.55 ม.ค.	40.39
16	ไข่ไก่สด คละ (บาท/ฟอง)	1.36	1.59 ก.ย.	1.07 ก.พ.	1.68	1.96 มี.ย.	1.34 ม.ค.	1.54	1.74 ม.ค.	1.26 พ.ย.	1.17	1.35 ก.ย.	1.02 ธ.ค.	1.46	1.73 ก.ย.	1.01 ม.ค.	1.50
17	เกลือทะเล (บาท/ตัน)	1,052	2,000 ม.ค.	600 ธ.ค.	468.1	522 ธ.ค.	389 พ.ค.	1,625	2,244 พ.ย.	511 ม.ค.	1,609	2,044 ก.ค.	944 ก.พ.	1,728	1,917 ก.ย.	1,316 ม.ค.	1,266

	สินค้า	ราคาเฉลี่ย															
		ปี 2540			ปี 2541			ปี 2542			ปี 2543			ปี 2544			เม.ย.45
		เฉลี่ย	สูงสุด	ต่ำสุด	เฉลี่ย	สูงสุด	ต่ำสุด	เฉลี่ย	สูงสุด	ต่ำสุด	เฉลี่ย	สูงสุด	ต่ำสุด	เฉลี่ย	สูงสุด	ต่ำสุด	(เฉลี่ย)
18	กลุ่มสินค้าที่ต้องนำเข้า ถั่วเหลือง ชนิดคละ (บาท/ก.ก.)	9.22	10.53	7.63	10.43	12.27	9.26	8.70	10.16	7.79	9.25	9.87	8.11	9.72	10.10	9.06	9.87
			ธ.ค.	ส.ค.		ม.ค.	ส.ค.		ม.ค.	ก.ย.		ธ.ค.	ก.พ.		พ.ย.	ส.ค.	
19	กากถั่วเหลือง ผลิตจากเมล็ดในประเทศ ขายส่ง กทม. (บาท/ก.ก.)	10.63	12.65	9.55	11.12	11.00	11.62	9.50	9.50		9.87	10.95	9.50	10.87	11.23	10.08	10.14
			ต.ค.	ม.ค.		ธ.ค.	เม.ย.		ต.ค.			ธ.ค.	ม.ค.		ก.พ.	ธ.ค.	
20	ปลาป่น ตลาด กทม. (โปรตีน 60%) (บาท/ก.ก.)	17.20	20.50	14.65	20.74	24.72	17.29	16.22	19.26	14.56	14.45	16.11	13.23	18.77	21.88	16.28	20.56
			ธ.ค.	เม.ย.		ก.พ.	เม.ย.		ส.ค.	ก.พ.		มิย.	ก.พ.		ก.ค.	ธ.ค.	

หมายเหตุ

- 1/ ปีการผลิต เริ่มตั้งแต่ ต.ค. - ก.ย.
- 2/ ปี 2537/38 เริ่มตั้งแต่ ต.ค.37 - ก.ย.38 และช่วงออกสู่ตลาดสั้นเพียง พ.ย. - เม.ย.
- 3/ ปีการผลิต เริ่มตั้งแต่ ก.ค. - มิ.ย.
- 4/ ปีการผลิต เริ่มตั้งแต่ พ.ย. - เม.ย.



## ข้าว

## 1. การผลิตและความต้องการใช้

	2540/41	2541/42	2542/43	2543/44	2544/45
ผลผลิตข้าว(ล้านตัน)					(ประมาณการ)
โลก	574.365	585.712	607.875	591.857	589.061
ไทย					
- นาปี	18.789	18.449	18.978	19.552	19.557
- นาปรัง	4.791	4.336	5.156	6.056	5.746
รวม	23.580	22.999	24.172	25.608	25.303
ความต้องการ	13.651	14.217	13.600	14.163	14.330
ส่งออก (ม.ค.-ธ.ค.) (ข้าวสาร)	6.37	6.688	6.57	7.52	7.00
ปริมาณคงเหลือ	2.533	2.532	4.865	5.308	5.636
ราคา (บาท/ตัน)					(14 พ.ค. 45)
- ข้าวเปลือกเจ้าหอมมะลิ	8,337	6,974	7,434	5,962	5,300 - 5,600
- ข้าวเปลือกเจ้านาปี 5 %	6,807	5,054	4,390	4,434	-
- ข้าวเปลือกเจ้าเหนียว	7,913	5,326	4,853	5,603	5,500-5,700
- ข้าวเปลือกเจ้านาปรัง	6,660	5,054	4,390	4,260	4,700-5,000
	2540/41	2541/42	2542/43	2543/44	2544/45
ต้นทุนการผลิต(บาท/ตัน)					
ข้าวเปลือกหอมมะลิ	5,169.43	5,482.63	5,447.27	5,773.05	5,614.10
ข้าวเปลือกเจ้านาปี	4,152.84	4,759.27	4,614.62	4,611.76	4,646.20
ข้าวเปลือกเหนียว	4,579.56	5,170.79	4,749.93	4,815.02	5,306.06
ข้าวเปลือกนาปรัง	3,295.45	3,930.00	3,178.90	3,231.45	3,135.80

## 2. สถานการณ์

## 2.1 ข้าวนาปี

กระทรวงเกษตรและสหกรณ์พยากรณ์ว่าพื้นที่เพาะปลูกข้าวนาปี ปีการผลิต 2544/45 จะมี 56.564 ล้านไร่ ลดลงจากปี 2543/44 ร้อยละ 0.6 เนื่องจากในปีนี้มีสภาพดินฟ้าอากาศไม่เอื้ออำนวย ประกอบกับราคาข้าวในปีที่ผ่านมาไม่จูงใจให้เกษตรกรเพาะปลูกเพิ่ม ขณะนี้เก็บเกี่ยวเสร็จสิ้นแล้วและกำลังเข้าสู่ฤดูข้าวนาปรัง

สำหรับผลผลิตข้าวนาปี 2544/45 คาดว่าจะมี 19.557 ล้านตัน แยกเป็นข้าวหอมมะลิ 4.722 ตัน ข้าวเจ้านาปี 9.315 ตัน และข้าวเหนียว 5.520 ตัน ใกล้เคียงกับปี 2543/44 ที่มีผลผลิต 19.552 ตัน โดยคาดว่าผลผลิตต่อไร่จะเพิ่มขึ้นจากปีก่อนเล็กน้อย เนื่องจากมีการให้สินเชื่อบุยกต์แก่เกษตรกร รวมทั้งมีการใช้เมล็ดพันธุ์ดีขึ้น

## 2.2 ข้าวนาปรัง

การเพาะปลูกข้าวนาปรังในปี 2545 กระทรวงเกษตรฯ คาดว่าจะมีพื้นที่เพาะปลูก 8.224 ล้านไร่ ลดลงจากปีก่อน 0.493 ล้านไร่หรือร้อยละ 5.7 สำหรับผลผลิตจะมีประมาณ 5,746 ล้านตัน น้อยกว่าปี 2544 อยู่ 0.301 ล้านตันหรือร้อยละ 5.10 ซึ่งในขณะนี้กำลังมีการเก็บเกี่ยว

## 3. ราคาข้าวเปลือก

ปัจจุบัน โดยรวมข้าวนาปีเก็บเกี่ยวเสร็จสิ้นแล้วยกเว้นภาคใต้ที่มีการเก็บเกี่ยวไม่มากนัก ในขณะที่รัฐบาลได้ขยายระยะเวลาการจำหน่ายข้าวเปลือกหอมมะลิ และข้าวเปลือกเหนียวของภาคตะวันออกเฉียงเหนือ ออกไปอีก 2 เดือนจากเดิมที่สิ้นสุด 31 มี.ค.45 เป็นสิ้นสุด 31 พ.ค. 45 ซึ่งเป็นการขยายระยะเวลาจำหน่าย ออกไปอีกเป็นครั้งที่ 2 และขยายระยะเวลาจำหน่ายข้าวเปลือกในภาคใต้ออกไปอีก 1 เดือนเป็นสิ้นสุดวันที่ 31 พ.ค. 45 เช่นเดียวกัน เนื่องจากเกษตรกรอีกจำนวนมากยังเก็บข้าวไว้ในยุ้งฉาง และยังมีความต้องการที่จะนำข้าวออกมาจำหน่ายกับรัฐบาล ข้าวเปลือกนาปีที่ออกสู่ตลาดทั่วไปในช่วงนี้มีน้อย ส่วนใหญ่จะเป็นข้าวเปลือกนาปรังซึ่งมีราคาอยู่ในเกณฑ์ดี โดยข้าวเปลือกเจ้านาปรังมีราคาอยู่ที่ระดับตันละ 4,700 - 5,000 บาท

## 4. การส่งออก

ในปี 2544 ที่ผ่านมาได้มีการส่งข้าวออกไปต่างประเทศมากถึง 7.52 ล้านตัน ซึ่งนับว่าเป็นการส่งข้าว ออกไปต่างประเทศมากที่สุดเป็นประวัติการณ์ สำหรับในปี 2545 นี้ทางการได้ตั้งเป้าการส่งออกข้าวไว้ จำนวน 7.0 ล้านตัน โดย ตั้งแต่ 1 ม.ค. 12 พ.ค. 45 ส่งข้าวออกไปแล้วทั้งสิ้น 2,439,169 ตัน มากกว่า ปีก่อนในช่วงเดียวกันซึ่งส่งออกได้ 2,147,310 ตัน อยู่ 291,859 ตัน หรือร้อยละ 13.59

## 5. สภาพปัญหาและสาเหตุ

5.1 ผลผลิตออกสู่ตลาดพร้อมกันมาก และกระจุกตัวในช่วงต้นฤดู ทำให้ราคาตกต่ำ

5.2 ราคาข้าวเปลือกหอมมะลิที่เกษตรกรขายได้ขณะนี้อยู่ในเกณฑ์ต่ำ เนื่องจากตลาดปลายทาง และตลาดส่งออกชะลอตัว

5.3 ข้าวหอมมะลิที่ออกสู่ตลาดในช่วงนี้คุณภาพไม่ค่อยดี เพราะเกษตรกรเก็บเกี่ยวล่าช้า ทำให้ข้าวแห้งกรอบเกินไป สีสอกมาแล้วได้ตันข้าวน้อย

5.4 เศรษฐกิจโลกและประเทศผู้ซื้อยังอยู่ในภาวะตกต่ำ การขายข้าวในตลาดโลกมีการแข่งขันกันตัดราคาลงอย่างมาก ตลาดข้าวจึงเป็นของผู้ซื้อ ทำให้ราคาข้าวในตลาดโลกในปีนี้ต่ำกว่าปีก่อนค่อนข้างมาก

## 6. มาตรการแก้ไข

### 6.1 มาตรการรับจำหน่ายข้าวเปลือกนาปี ปีการผลิต 2544/45

#### (1) ชนิดข้าวที่รับจำหน่าย

1) ข้าวเปลือกหอมมะลิ ให้ อคส. อ.ต.ก. และ ธ.ก.ส. รับจำหน่ายข้าวเปลือกหอมมะลิ ณ ไร่นาจากเกษตรกรและสถาบันเกษตรกรโดยไม่จำกัดจำนวนจากปริมาณผลผลิตที่คาดว่าจะมีประมาณ 4.7 ล้านตันข้าวเปลือก (3.1 ล้านตันข้าวสาร) ในราคาตันละ 6,500 - 7,000 บาท ขึ้นอยู่กับภาวะตลาดโดยให้เริ่มดำเนินการรับจำหน่ายโดยเร็วอย่างช้าภายในวันที่ 15 พ.ย.44 - กพ. 45 ระยะเวลาไถ่ถอน 3 เดือน นับถัดจากเดือนที่รับจำหน่าย และให้นำไปสีแปรสภาพเป็นข้าวสารโดยคัดเลือกโรงสีที่มีประสิทธิภาพให้การรับรองคุณภาพมาตรฐานเพื่อจำหน่ายทั้งภายในและต่างประเทศต่อไป

2) ข้าวเปลือกเหนียว ให้ ธ.ก.ส. รับจำหน่ายจากเกษตรกรและสถาบันเกษตรกรที่มีอยู่ฉพาะของตนเอง จำนวน 1.0 ล้านตันข้าวเปลือก (0.66 ล้านตันข้าวสาร) ระยะเวลารับจำหน่าย 15 พ.ย. 44 - กพ. 45 ระยะเวลาไถ่ถอน 3 เดือนนับถัดจากเดือนที่รับจำหน่าย

3) ข้าวเปลือกเจ้านาปี ให้ อคส. อ.ต.ก. และ ธ.ก.ส. รับจำหน่ายจากเกษตรกรจำนวน 3.0 ล้านตันข้าวเปลือก (1.98 ล้านตันข้าวสาร) ระยะเวลารับจำหน่าย 15 พ.ย. 44 - กพ. 45 ระยะเวลาไถ่ถอน 3 เดือน นับถัดจากเดือนที่รับจำหน่าย และให้นำไปสีแปรสภาพเป็นข้าวสารโดยให้ความสำคัญกับโรงสีสหกรณ์ กลุ่มเกษตรกร ชุมชนสหกรณ์ และโรงสีทั่วไปแล้วนำไปจำหน่ายภายในและส่งออกต่อไป

ทั้งนี้ การรับจำหน่ายดังกล่าวจะมีคณะกรรมการเพื่อแก้ไขปัญหาเกษตรกร อันเนื่องมาจากผลิตผลการเกษตรระดับจังหวัดกำกับดูแล และจะขอความร่วมมือสมาชิกวุฒิสภา และสมาชิกสภาผู้แทนราษฎร ในจังหวัดทุกท่าน รวมทั้งหน่วยงานราชการอื่นที่เกี่ยวข้อง ได้แก่ ผู้แทนกระทรวงมหาดไทย ผู้แทนกระทรวงกลาโหม และผู้แทนสำนักงานตำรวจแห่งชาติ เป็นกรรมการที่ปรึกษา เพื่อช่วยกำกับดูแลให้การรับจำหน่ายเป็นไปด้วยความเรียบร้อย โปร่งใส และให้ประโยชน์ตกถึงมือเกษตรกรโดยตรง

4) ให้คณะกรรมการที่ทำหน้าที่จำหน่ายข้าวเปลือกและข้าวสารที่ กนข. ได้แต่งตั้งขึ้นแล้ว เป็นผู้พิจารณากำหนดปริมาณและอัตราการสีแปรสภาพข้าวเปลือกเป็นข้าวสาร รวมทั้งปริมาณและราคาขั้นต่ำในการจำหน่าย ตลอดจนเงื่อนไขในการขายอื่น ๆ แล้วนำเสนอรัฐมนตรีว่าการกระทรวงพาณิชย์พิจารณาให้ความเห็นชอบก่อนเสนอประธาน กนข. อนุมัติต่อไป

(2) ราคารับจำหน่าย ในการกำหนดราคารับจำหน่ายข้าวเปลือกนาปี ปีการผลิต 2544/45 ได้คำนึงถึงต้นทุนการผลิตและรายได้ของเกษตรกรเป็นหลัก และเพื่อกระตุ้นเศรษฐกิจให้ลงไปถึงรากหญ้า จึงกำหนดราคารับจำหน่ายให้สูงกว่าปีที่ผ่านมา แต่อาจมีผลให้ปริมาณข้าวที่เกษตรกรนำมาจำหน่ายมีจำนวนมาก ซึ่งทุกฝ่ายที่เกี่ยวข้องจะต้องร่วมมือในการระบายข้าวดังกล่าวให้ได้มากที่สุด สำหรับราคารับจำหน่ายข้าวเปลือกชนิดต่าง ๆ มีดังนี้.-

ข้าวเปลือกเจ้าหอมมะลิ 105 และ กข.15	ราคารับจำหน่ายตันละ	6,500	บาท
ข้าวเปลือกเจ้า 100 %	ราคารับจำหน่ายตันละ	5,330	บาท
ข้าวเปลือกเจ้า 5 %	ราคารับจำหน่ายตันละ	5,235	บาท
ข้าวเปลือกเจ้า 10 %	ราคารับจำหน่ายตันละ	5,045	บาท

ข้าวเปลือกเจ้า 15 %	ราคารับจำนำตันละ	4,950	บาท
ข้าวเปลือกเจ้า 25 %	ราคารับจำนำตันละ	4,760	บาท
ข้าวเปลือกเหนียว 10% คละ	ราคารับจำนำตันละ	5,650	บาท
ข้าวเปลือกเหนียว 10% เมล็ดยาว	ราคารับจำนำตันละ	5,900	บาท

(3) ผลการดำเนินการ

ปริมาณการรับจำนำข้าวนาปี ตั้งแต่วันที่ 2 พย. 44 - 12 พ.ค. 45 มีปริมาณการรับจำนำข้าวเปลือกแล้วทั้งสิ้น 4,282,529 ตัน แยกเป็นข้าวหอมมะลิ 1,628,667 ตัน ข้าวเปลือกเจ้า นาปี 2,480,377 ตัน และข้าวเปลือกเหนียว 173,485 ตัน โดย อคส. รับจำนำทั้งสิ้น 2,151,353 ตัน อ.ต.ก. 917,619 ตัน และ ธ.ก.ส. 1,213,557 ตัน

6.2 มาตรการรับจำนำข้าวเปลือกนาปรัง ปี 2545

(1) วิธีการ ให้ อคส. และ อ.ต.ก. รับฝากและออกใบประทวน และ ธ.ก.ส. เป็นผู้รับจำนำและจ่ายเงิน ปริมาณเป้าหมาย 1.5 ล้านตัน ระยะเวลารับจำนำเริ่มตั้งแต่วันที่ 20 มีค. - 31 กค.45 ระยะเวลาได้ถอนจำนำ 3 เดือนนับถัดจากเดือนที่รับจำนำ ระยะเวลาโครงการวันที่ 20 มีค. - 31 ธค. 45

(2) ราคารับจำนำ

ข้าวเปลือกเจ้า 100 %	ราคารับจำนำตันละ	4,975	บาท
ข้าวเปลือกเจ้า 5 %	ราคารับจำนำตันละ	4,880	บาท
ข้าวเปลือกเจ้า 10 %	ราคารับจำนำตันละ	4,785	บาท
ข้าวเปลือกเจ้า 15 %	ราคารับจำนำตันละ	4,690	บาท
ข้าวเปลือกเจ้า 25 %	ราคารับจำนำตันละ	4,500	บาท

(3) ผลการดำเนินการ

ปริมาณการรับจำนำตั้งแต่ 20 มีค. - 12 พ.ค. 45 มีโรงสีเข้าร่วมทำสัญญาทั้งสิ้น 345 โรงสี เป็นของ อคส. 156 โรงสี อ.ต.ก. 189 โรงสี สำหรับโรงสีที่เปิดรับจำนำแล้วทั้งสิ้น 260 โรงสี เป็นของ อคส. 118 โรงสี อ.ต.ก. 142 โรงสี ปริมาณรับจำนำทั้งสิ้น 814,713 ตัน เป็นของ อคส. 323,711 ตัน อ.ต.ก. 491,002 ตัน

สำนักรักษาเสถียรภาพราคาสินค้าเกษตร  
กรมการค้าภายใน  
พฤษภาคม 2545  
๕.ข้าว กรรมวิธีการ2-2/tophitเพรชช 6



## ความคืบหน้าการดำเนินงานโครงการข้าว ปีการผลิต 2544/45

โครงการ	วิธีการดำเนินการ			ผลการดำเนินงาน
	เป้าหมาย	ระยะเวลาดำเนินการ	วิธีการ	
<b>1. มาตรการรับจำนำ</b> <b>1) โครงการรับจำนำ</b> <b>- ข้าวเปลือกหอมมะลิ</b>				
<u>หน่วยงานรับผิดชอบ</u> ธ.ก.ส.	4.7 ล้านตัน	พย. 44 – กพ. 45	รับจำนำจากเกษตรกร และสถาบันเกษตรกรที่มี ฐานะเป็นของตนเอง รับจำนำใบประทวนสินค้า	2 พย.44 – 9 พค. 45 ปริมาณรับจำนำ 951,892 ตัน
<u>หน่วยงานรับผิดชอบ</u> อคส.	1.3 ล้านตัน			2 พย.44 – 9 พค. 45 ปริมาณรับจำนำ 599,102 ตัน
<u>หน่วยงานรับผิดชอบ</u> อ.ต.ก.	0.4 ล้านตัน			2 พย.44 – 9 พค. 45 ปริมาณรับจำนำ 76,126 ตัน
<b>- ข้าวเปลือกเหนียว</b>				
<u>หน่วยงานรับผิดชอบ</u> ธ.ก.ส.	1.0 ล้านตัน	พย. 44 – กพ. 45	รับจำนำจากเกษตรกร และสถาบันเกษตรกรที่มี ฐานะเป็นของตนเอง	2 พย.44 – 9 พค. 45 ปริมาณรับจำนำ 173,485 ตัน
<b>- ข้าวเปลือกเจ้าหน้าปี</b>				
<u>หน่วยงานรับผิดชอบ</u> ธ.ก.ส.	3.0 ล้านตัน	พย. 44 – กพ. 45	รับจำนำจากเกษตรกร และสถาบันเกษตรกรที่มี ฐานะเป็นของตนเอง รับจำนำใบประทวนสินค้า	2 พย.44 – 9 พค. 45 ปริมาณรับจำนำ 88,180 ตัน
<u>หน่วยงานรับผิดชอบ</u> อคส.	1.0 ล้านตัน			2 พย.44 – 9 พค. 45 ปริมาณรับจำนำ 1,551,707 ตัน
<u>หน่วยงานรับผิดชอบ</u> อ.ต.ก.	1.0 ล้านตัน			2 พย.44 – 9 พค. 45 ปริมาณรับจำนำ 840,490 ตัน

-2-

โครงการ	วิธีการดำเนินการ			ผลการดำเนินงาน
	เป้าหมาย	ระยะเวลาดำเนินการ	วิธีการ	
<p>2. มาตรการสนับสนุนตลาดข้าว</p> <p>2) โครงการเชื่อมโยงสินเชื่อเพื่อการผลิตและบริการตลาดข้าวของสหกรณ์</p> <p><u>หน่วยงานรับผิดชอบ</u></p> <p>กรมส่งเสริมสหกรณ์</p> <p>กระทรวงเกษตรฯ</p>	1,500 ล้านบาท	พย. 44 – กย. 45	รับซื้อข้าวเปลือกจากสมาชิกสหกรณ์แล้วนำมาสีแปรสภาพจำหน่าย	1 พย. 44 – 30 เมย. 45 ปริมาณ 211,415.81 ตัน มูลค่า 1,043.35 ล้านบาท
<p>3) โครงการเก็บรวบรวมข้าวเปลือกของกลุ่มเกษตรกร</p> <p><u>หน่วยงานรับผิดชอบ</u></p> <p>กรมส่งเสริมการเกษตร</p> <p>กระทรวงเกษตรฯ</p>	100 ล้านบาท	พย. 44 – กย. 45	รับซื้อข้าวเปลือกจากสมาชิกกลุ่มเกษตรกรและนำมาสีแปรสภาพจำหน่าย	1 พย. 44 – 13 พค. 45 มีกลุ่มเกษตรกรที่ซื้อข้าวเปลือกแล้วจำนวน 83 กลุ่ม จาก 24 จังหวัด โดยมีปริมาณข้าวเปลือก 5,700 ตัน มูลค่า 28.5 ล้านบาท
<p>4) โครงการแทรกแซงตลาดข้าวเปลือก</p> <p><u>หน่วยงานรับผิดชอบ</u></p> <p>กระทรวงมหาดไทย</p>	300 ล้านบาท	พย. 44 – ตค. 45	จัดสรรให้ผู้เข้าร่วมโครงการใช้หมุนเวียนรับซื้อข้าวเปลือกจากเกษตรกรรายย่อยที่ขึ้นทะเบียนไว้กับทางราชการ	1 พย. 44 – 30 เมย. 45 จำนวนเกษตรกร 2,547 ราย ปริมาณ 3,769 ตัน มูลค่า 17.63 ล้านบาท
<p>5) โครงการแทรกแซงตลาดข้าวเปลือก</p> <p><u>หน่วยงานรับผิดชอบ</u></p> <p>นทพ.บก.ทหารสูงสุด</p> <p>กระทรวงกลาโหม</p>	10 ล้านบาท	พย. 44 – ธค. 45	รับซื้อข้าวเปลือกจากเกษตรกรที่อยู่ใกล้ฐานทัพและนำมาสีแปรสภาพจำหน่าย	อยู่ระหว่างดำเนินการ

โครงการ	วิธีการดำเนินการ			ผลการดำเนินงาน
	เป้าหมาย	ระยะเวลาดำเนินการ	วิธีการ	
<p>3. มาตรการสนับสนุนสินเชื่อ</p> <p>6) โครงการให้ความช่วยเหลือทางการเงิน ดอกเบี้ยต่ำแก่ผู้ค้าข้าว-เปลือก และ ผู้ส่งออก</p> <p><u>หน่วยงานรับผิดชอบ</u> ธนาคารแห่งประเทศไทย</p>	20,000 ล้านบาท	พย. 44 – ธค. 45	ให้ผู้ประกอบการค้าข้าว กู้ยืมเงินอัตราดอกเบี้ยต่ำ โดยวิธีการ Packing Stock ผ่านธนาคารพาณิชย์	1 พย. 44 – 8 กพ. 45 ปริมาณที่รับซื้อ 944,236 ตัน จำนวนเงินตามหน้าตั๋ว 3,465.02 ล้านบาท
<p><u>หน่วยงานรับผิดชอบ</u> EXIM BANK</p>	20,000 ล้านบาท	พย. 44 – ธค. 45	ให้ผู้ส่งออกกู้ยืมเงิน ดอกเบี้ยต่ำผ่านธนาคารพาณิชย์ โดยวิธี Packing L/C	1 พย. 44 – 10 พค. 45 ปริมาณตั๋วสัญญาใช้เงินที่ รับซื้อ 5,054.89 ล้านบาท

ราคาข้าวเปลือกเจ้าหน้าปี 5% ตลาดกลางก้านันทรง

FILE : PX003

หน่วย : บาท/ตัน

ปี	มก.	กท.	มีค.	เมย.	พค.	มิย.	กค.	ตค.	กย.	ตล.	พย.	ธค.	เฉลี่ย
2535	3,890	3,938	3,949	3,975	3,896	3,879	3,940	3,950	3,983	3,983	3,782	3,729	3,908
2536	3,404	3,396	3,269	3,093	2,725	2,782	2,906	3,123	3,125	3,264	4,257	4,044	3,282
2537	4,335	4,471	4,263	4,238	3,849	3,766	3,836	4,408	4,075	3,812	3,775	3,696	4,044
2538	3,835	3,886	3,869	3,925	4,039	4,549	5,001	5,125	5,246	5,482	4,655	4,722	4,528
2539	5,137	5,075	5,075	5,075	5,075							4,855	5,049
2540	5,085	5,028	5,048	4,891									5,013
2541	7,253	7,494	6,650										7,132
2542	6,271	6,050										4,720	5,680
2543	4,824	4,975										4,550	4,783
2544	4,550	4,550	4,550							4,450		4,553	4,531
2545	4,624	4,761	4,650										4,678

ราคาข้าวเปลือกเจ้าหน้าปี 5% ตลาดกลางจังหวัดพิษณุโลก

ปี	มก.	กท.	มีค.	เมย.	พค.	มิย.	กค.	ตค.	กย.	ตล.	พย.	ธค.	เฉลี่ย
2535	3,815	3,831	3,825	3,794	3,734	3,730	3,903	3,934	3,806	3,743	3,717	3,478	3,776
2536	3,252	3,341	3,122	2,783	2,636	2,598	2,785	3,035	3,063	3,264	3,986	3,904	3,147
2537	4,264	4,411	3,846	3,495	3,342	3,766	3,836	4,025	3,953	3,842	3,551	3,490	3,818
2538	3,578	3,700	3,810	3,792	3,945	4,394	4,866	5,152	5,130	5,235	4,364	4,488	4,371
2539	4,968	4,900	4,864	4,681	4,703							4,448	4,761
2540	5,143	5,134	5,090	4,958	4,875							6,050	5,208
2541	6,956	7,350										5,435	6,580
2542	6,057	5,668	5,465							4,915		4,725	5,366
2543	4,850	4,958	4,799	4,472						4,715		4,132	4,654
2544	4,186	4,267	4,127							4,328		4,289	4,239
2545	4,405	4,650	4,650	4,650									4,589

ราคาข้าวเปลือกหน้าปี 5 % เฉลี่ยตลาดกลางก้านันทรงและตลาดกลางจังหวัดพิษณุโลก

ปี	มก.	กท.	มีค.	เมย.	พค.	มิย.	กค.	ตค.	กย.	ตล.	พย.	ธค.	เฉลี่ย
2535	3,853	3,885	3,887	3,885	3,815	3,805	3,922	3,942	3,895	3,863	3,750	3,604	3,842
2536	3,328	3,369	3,196	2,938	2,681	2,690	2,846	3,079	3,094	3,264	4,122	3,974	3,215
2537	4,300	4,441	4,055	3,867	3,596	3,766	3,836	4,217	4,014	3,827	3,663	3,593	3,931
2538	3,707	3,793	3,840	3,859	3,992	4,472	4,934	5,139	5,188	5,359	4,510	4,605	4,450
2539	5,053	4,988	4,970	4,878	4,889							4,652	4,905
2540	5,114	5,081	5,069	4,925	4,875							6,050	5,186
2541	7,105	7,422	6,650									5,435	6,653
2542	6,164	5,859	5,465							4,915		4,723	5,425
2543	4,837	4,967	4,799	4,472						4,715		4,341	4,688
2544	4,368	4,409	4,339							4,389		4,421	4,385
2545	4,514	4,706	4,650	4,650									4,630

## ราคาข้าวเปลือกเจ้านาปรัง ความชื้น 15% ตลาดก้านันทรง

หน่วย : บาท/ตัน

ปี	มค.	กพ.	มีค.	เมย.	พค.	มิย.	กค.	ตค.	กย.	ตล.	พย.	ธค.	เฉลี่ย
2534					3,827	3,860	4,262	4,239	4,128	3,907	3,894	3,808	3,991
2535					3,415	3,418	3,717	3,754	3,688	3,509	3,538	3,425	3,558
2536				2,350	2,456	2,600	2,865	3,011	3,000	3,363			2,806
2537				3,745	3,081	3,060	3,342	3,788	3,803	3,821	3,850		3,561
2538				3,707	3,913	4,542	4,961	4,879	4,950	5,237	4,705		4,612
2539			4,950	4,338	4,475	4,800	4,781	4,493	4,692	4,336	4,296	4,356	4,552
2540			4,494	4,269	4,389	4,375	4,794	5,125	5,228	5,563	5,500	5,956	4,969
2541	6,575	6,770	6,599	6,681	6,568	7,211	7,281	7,400	7,296	6,495	5,544	5,679	6,675
2542	6,213	5,611	5,368	4,859	4,840	5,200	5,303	5,248	4,997	4,671	4,655	4,797	5,147
2543	4,825		4,659	4,419	4,561	4,674	4,380	4,450	4,025	4,245	4,322	4,385	4,450
2544	4,498	4,492	4,273	4,185	4,250	4,385	4,450	4,160	4,330	4,345	4,344	-	4,337
2545	-	-	4,576	4,606									4,650

## ราคาข้าวเปลือกเจ้านาปรัง ความชื้น 15% ตลาดกลางจังหวัดพิษณุโลก

หน่วย : บาท/ตัน

ปี	มค.	กพ.	มีค.	เมย.	พค.	มิย.	กค.	ตค.	กย.	ตล.	พย.	ธค.	เฉลี่ย
2534				3,705	3,761	3,775	4,061	4,193	4,085	3,777	3,767	3,704	3,870
2535			3,725	3,687	3,572	3,323	3,592	3,634	3,506	3,443	3,422	3,275	3,518
2536			2,725	2,508	2,309	2,417	2,714	2,959	3,003	3,042			2,710
2537				3,495	3,070	2,823	3,163	3,683	3,713	3,608			3,365
2538			3,752	4,648	3,790	4,336	4,786	4,780	4,687	5,037	4,413		4,470
2539			4,655	4,035	4,032	4,449	4,644	4,444	4,530	4,518	4,308	4,294	4,391
2540			4,670	4,100	4,578	4,625	5,060	5,072	5,157	5,570	5,075	5,850	4,976
2541	7,437	7,126	6,231	6,695	6,599	7,267	7,186	7,286	7,148	6,164	5,192	5,488	6,652
2542	6,020	5,560	5,131	4,532	4,714	5,141	5,098	5,070	4,780	4,348	4,552	4,585	4,961
2543	4,740	4,889	4,677	4,316	4,173	4,123	4,080	4,221	3,775	4,192	4,177	4,156	4,293
2544	4,198	4,212	4,050	3,916	4,030	4,225	4,310	4,198	4,298	4,250	4,225	4,303	4,185
2545	4,439	4,617	4,571	4,589									4,554

## ราคาข้าวเปลือกนาปรัง ความชื้น 15 %เฉลี่ย ตลาดก้านันทรงและจังหวัดพิษณุโลก

หน่วย : บาท/ตัน

ปี	มค.	กพ.	มีค.	เมย.	พค.	มิย.	กค.	ตค.	กย.	ตล.	พย.	ธค.	เฉลี่ย
2534				3,705	3,794	3,818	4,162	4,216	4,107	3,842	3,831	3,756	3,915
2535			3,725	3,687	3,494	3,371	3,655	3,694	3,597	3,476	3,480	3,350	3,553
2536			2,725	2,429	2,383	2,509	2,790	2,985	3,002	3,203			2,753
2537				2,620	3,076	2,942	3,253	3,736	3,758	3,715	3,850		3,369
2538			3,752	3,678	3,852	4,439	4,874	4,830	4,819	5,137	4,559		4,438
2539			4,803	4,187	4,254	4,625	4,713	4,469	4,611	4,427	4,302	3,838	4,423
2540			4,582	4,185	4,484	4,500	4,927	5,098	5,193	5,567	5,603	5,903	5,004
2541	7,006	6,948	6,415	6,688	6,584	7,239	7,234	7,343	7,208	6,301	5,368	5,583	6,660
2542	6,117	5,586	5,250	4,696	4,777	5,170	5,201	5,159	4,888	4,510	4,604	4,691	5,054
2543	4,787	4,889	4,668	4,368	4,367	4,398	4,230	4,336	3,900	4,218	4,250	4,271	4,390
2544	4,348	4,352	4,162	4,050	4,140	4,305	4,380	4,179	4,314	4,298	4,284	4,303	4,260
2545	4,439	4,617	4,574	4,598									4,557

## ราคาข้าวเปลือกหอมมะลิ ที่โรงสีรับซื้อในส่วนภูมิภาค

หน่วย : บาท/ตัน

ปี	มค.	กพ.	มีค.	เมย.	พค.	มิย.	กค.	สค.	กย.	ตค.	พย.	ธค.	เฉลี่ย
2534	3,620	3,847	3,855	3,771	3,810	3,962	4,186	4,474	4,500	4,550	4,502	4,488	4,130
2535	3,915	4,275	4,250	4,347	4,517	4,652	4,976	4,942	4,790	4,720	4,850	4,176	4,534
2536	4,297	4,450	4,376	4,369	4,395	4,450	4,698	4,787	4,850	4,774	4,850	4,617	4,576
2537	4,952	5,082	4,909	4,874	4,900	4,880	4,790	4,850	4,850	4,850	4,850	3,972	4,813
2538	4,062	4,137	4,115	4,117	4,200	4,355	4,806	4,951	4,957	5,184	4,642	4,658	4,515
2539	4,810	4,850	4,850	5,105	5,326	5,697	5,786	6,119	6,969	6,992	6,900	6,172	5,798
2540	6,825	7,214	7,819	7,950	7,990	8,340	9,174	9,651	9,215	8,785	6,835	7,140	8,078
2541	9,352	9,508	8,909	8,738	8,709	8,664	8,501	8,388	8,041	7,258	6,332	6,298	8,225
2542	6,855	6,685	6,603	6,462	6,614	6,638	6,958	7,436	8,455	8,354	7,850	6,676	7,132
2543	6,743	6,781	6,885	6,977	7,311	7,477	8,005	8,135	8,177	8,146	7,289	6,413	7,362
2544	6,583	6,389	6,085	6,140	5,933	5,750	5,711	5,170	4,929	5,151	4,867	4,822	5,628
2545	5,216	5,410	5,472	5,550									5,412

หมายเหตุ เป็นราคารับซื้อเฉลี่ยหน้าโรงสีจังหวัดสุรินทร์ และอุดรธานี

## ราคาข้าวเปลือกเหนียว (เมล็ดยาว) ที่โรงสีรับซื้อในส่วนภูมิภาค

หน่วย : บาท/ตัน

ปี	มค.	กพ.	มีค.	เมย.	พค.	มิย.	กค.	สค.	กย.	ตค.	พย.	ธค.	เฉลี่ย
2534	3,354	3,550	3,512	3,376	3,336	3,537	3,907	4,388	4,317	4,070	3,907	3,613	3,739
2535	3,707	4,178	4,173	4,176	4,397	4,272	4,273	4,152	3,941	3,649	3,413	3,694	4,002
2536	3,571	3,850	3,776	3,730	3,684	3,412	3,359	3,205	3,268	3,486	3,754	3,614	3,559
2537	3,861	3,843	3,678	3,799	3,755	3,684	3,684	3,741	3,875	3,875	3,450	3,493	3,728
2538	3,578	3,683	3,684	3,943	4,186	4,394	4,807	5,013	4,805	4,838	4,254	4,495	4,307
2539	4,800	4,771	4,770	4,820	4,874	5,037	4,964	5,280	5,828	5,108	5,008	5,180	5,037
2540	5,796	6,169	6,338	6,338	6,513	6,863	7,638	8,206	8,321	8,589	7,993	7,234	7,167
2541	8,491	8,521	7,880	7,970	8,099	8,033	7,971	7,880	7,730	7,155	6,263	6,000	7,666
2542	5,831	5,536	5,241	5,033	5,174	4,877	4,783	4,997	5,304	4,876	4,562	4,790	5,084
2543	4,667	4,549	4,528	4,706	4,831	4,828	5,068	5,203	5,208	5,295	5,111	4,997	4,916
2544	5,467	5,612	5,550	5,651	5,795	5,948	6,018	5,830	5,750	5,509	4,739	5,006	5,573
2545	5,063	5,124	5,112	5,374									5,168

หมายเหตุ : เป็นราคารับซื้อเฉลี่ยหน้าโรงสีจังหวัดอุดรธานี

ที่มา : สำนักงานการค้าภายในจังหวัด

## ราคาขายส่งข้าวสารเจ้า 100 % ชั้น 2 ตลาดกรุงเทพมหานคร

File : PX006

หน่วย : บาท/100 กก.

ปี	มค.	กพ.	มีค.	เมย.	พค.	มิย.	กค.	สค.	กย.	ตค.	พย.	ธค.	เฉลี่ย
2534	735	795	766	709	712	728	753	744	722	670	644	648	719
2535	666	670	682	680	664	661	681	654	620	601	615	623	651
2536	638	616	584	473	421	448	472	499	494	640	782	799	572
2537	905	881	684	638	543	501	539	587	611	620	623	618	646
2538	656	665	676	661	682	760	818	796	863	924	803	813	760
2539	880	888	886	814	819	848	875	804	790	757	768	797	827
2540	880	863	807	753	795	792	905	864	926	956	933	1,122	883
2541	1,450	1,287	1,156	1,178	1,213	1,324	1,319	1,304	1,270	1,078	941	970	1,208
2542	1,058	987	902	828	854	898	900	886	876	819	851	846	892
2543	858	892	821	770	751	742	716	718	709	766	769	758	773
2544	755	748	729	716	720	740	743	724	729	719	741	752	735
2545	807	825	786	797									804

## ราคาขายส่งข้าวสารเจ้า 5% ตลาดกรุงเทพมหานคร

หน่วย : บาท/100 กก.

ปี	มค.	กพ.	มีค.	เมย.	พค.	มิย.	กค.	สค.	กย.	ตค.	พย.	ธค.	เฉลี่ย
2533	664	717	696	652	625	612	609	613	611	656	629	622	642
2534	712	772	740	680	682	698	723	716	698	644	637	620	694
2535	640	645	660	654	630	623	650	625	593	572	588	595	623
2536	614	569	504	441	398	418	444	471	464	574	691	674	522
2537	798	759	558	556	498	458	499	554	585	589	598	598	588
2538	635	642	653	630	658	738	789	764	838	898	776	790	734
2539	860	855	820	740	753	776	842	770	759	722	730	758	782
2540	838	822	769	710	735	748	852	828	883	923	907	1,090	842
2541	1,401	1,233	1,119	1,140	1,162	1,288	1,254	1,238	1,230	1,043	910	927	1,162
2542	1,022	949	868	799	822	866	873	859	831	780	816	819	859
2543	824	833	767	724	687	689	684	694	679	745	742	731	733
2544	730	724	700	671	675	694	707	696	710	702	714	726	704
2545	785	800	764	773									781

## ราคาขายส่งปลายข้าวขาว A-1เลิศ(ใหม่) ตลาดกรุงเทพมหานคร

หน่วย : บาท/100 กก.

ปี	มค.	กพ.	มีค.	เมย.	พค.	มิย.	กค.	สค.	กย.	ตค.	พย.	ธค.	เฉลี่ย
2534	372	422	403	408	402	378	401	426	448	445	427	422	413
2535	430	428	429	426	399	385	397	416	401	390	392	364	405
2536	377	391	358	334	323	325	330	356	363	362	372	344	353
2537	335	344	344	347	357	372	401	452	480	495	491	512	411
2538	532	494	507	511	542	640	685	657	657	686	681	628	602
2539	608	581	598	555	564	541	524	477	494	478	474	477	531
2540	502	536	552	511	507	514	575	620	669	663	650	798	591
2541	873	798	717	699	698	770	818	888	934	906	782	792	806
2542	794	718	677	618	625	690	724	728	683	604	597	522	665
2543	531	531	520	504	495	486	519	533	540	533	510	515	518
2544	534	524	497	501	522	545	585	589	612	602	541	541	549
2545	581	588	596	595									590

## ราคาขายส่งข้าวสารหอมมะลิ 100% ชั้น 2 ในตลาดกรุงเทพมหานคร

หน่วย : บาท/100 กก.

ปี	มค.	กพ.	มีค.	เมย.	พค.	มิย.	กค.	สค.	กย.	ตค.	พย.	ธค.	เฉลี่ย
2534	798	868	845	820	824	819	863	893				792	836
	(818)							(904)	(905)	(902)	(900)	(928)	(893)
2535	810	845	824	840	879	906	953	941	935	933	937	826	886
											(976)	(994)	(985)
2536	1,010	871	860	864	871	902	940	935	951	960	1,031	1,039	936
2537	1,167	1,150	1,058	1,071	1,040	1,036	1,026	1,042	1,031	1,025	989	829	1,039
2538	1,015	1,075	1,075		815	880	941	921	935	1,043	1,019	1,021	976
	(865)	(848)	(842)	(829)	(813)						(927)	(915)	(863)
2539	1,038	1,079			1,056	1,085	1,108	1,197	1,410	1,042	1,405	1,420	1,184
	(924)	(914)	(938)	(977)							(1255)	(1335)	(1057)
2540	1,484	1,580	1,754	1,720	1,788	1,891	2,101	2,156	2,080	1,910	1,758	1,936	1,847
											(1505)	(1936)	(1721)
2541	2,564	2,386	2,156	2,068	2,088	2,033	1,896	1,810	1,698	1,518	1,422	1,430	1,922
2542	1,454	1,423	1,378	1,348	1,378	1,370	1,476	1,563	1,908	1,850	1,721	1,530	1,533
2543	1,520	1,531	1,543	1,563	1,727	1,840	2,028	2,015	1,983	1,970	1,910	1,887	1,793
											(1598)	(1474)	(1536)
2544	1,443	1,345	1,306	1,297	1,227	1,145	1,117	996	952	1,032	1,088	1,031	1,165
2545	1,021	1,053	1,044	1,050									1,042

## ราคาขายส่งปลายข้าวสารหอมมะลิในตลาดกรุงเทพมหานคร

หน่วย : บาท/100 กก.

ปี	มค.	กพ.	มีค.	เมย.	พค.	มิย.	กค.	สค.	กย.	ตค.	พย.	ธค.	เฉลี่ย
2534	375	431	404	409	407	379	402	430	456	451	429	422	416
2535	423	430	432	431	428	436	439	439	429	427	428	400	429
2536	391	397	364	341	330	338	351	364	371	371	384	362	364
2537	349	361	367	368	373	384	412	463	484	501	499	515	423
2538	535	497	511	515	545	643	686	659	661	689	685	631	605
2539	613	586	602	570	589	583	552	506	547	513	502	480	554
2540	518	564	591	591	608	610	645	661	694	677	668	809	636
2541	886	821	768	782	802	823	832	892	945	914	788	800	838
2542	826	822	825	824	827	824	839	812	825	812	712	616	797
2543	601	603	605	611	585	569	591	610	598	622	579	569	595
2544	572	582	624	651	692	757	781	810	802	805	712	685	706
2545	722	704	682	680									697



ราคาขายส่งข้าวสารเจ้า 25%เลิศ (ใหม่) ในตลาดกรุงเทพมหานคร

px006-2

หน่วย : บาท/100 กก.

ปี	มค.	กพ.	มีค.	เมย.	พค.	มิย.	กค.	สค.	กย.	ตค.	พย.	ธค.	เฉลี่ย
2534	590	646	606	555	577	585	601	593	585	535	529	513	576
2535	535	551	591	596	580	571	592	567	547	525	539	537	561
2536	549	508	416	376	363	382	405	428	427	506	583	568	459
2537	646	614	504	495	458	431	461	541	554	562	565	570	533
2538	605	602	619	602	632	710	754	722	783	828	743	752	696
2539	797	795	771	689	688	707	743	695	694	650	656	670	713
2540	746	731	698	581	683	684	775	760	815	837	827	1,008	762
2541	1,265	1,112	1,003	1,006	1,037	1,158	1,162	1,160	1,144	1,003	870	883	1,067
2542	941	868	814	748	758	816	825	820	789	741	767	753	803
2543	759	765	714	675	645	643	640	651	647	700	691	681	684
2544	683	675	648	626	634	655	675	670	684	676	670	680	665
2545	733	748	721	728									733

ราคาขายส่งข้าวหนึ่ง 100 % ตลาดกรุงเทพมหานคร

หน่วย : บาท/100 กก.

ปี	มค.	กพ.	มีค.	เมย.	พค.	มิย.	กค.	สค.	กย.	ตค.	พย.	ธค.	เฉลี่ย
2534	669	737	702	677	678	698	713	726	691	669	655	633	687
2535	638	644	638	622	583	574	595	588	572	581	581	560	598
2536	563	557	539	470	431	471	478	504	507	524	624	655	527
2537	649	613	582	553	543	534	583	644	628	621	616	603	597
2538	622	615	626	612	633	713	808	811	849	875	797	801	730
2539	854	844	812	732	773	830	848	783	792	798	801	796	805
2540	809	787	778	740	797	795	921	978	1,055	1,014	985	1,149	901
2541	1,420	1,305	1,103	1,096	1,124	1,268	1,273	1,284	1,265	1,092	764	997	1,166
2542	1,075	976	909	858	882	892	883	915	988	983	1,002	914	940
2543	886	907	863	830	810	811	814	799	752	812	762	763	817
2544	777	730	702	712	735	782	872	857	906	886	803	755	793
2545	793	799	769	761									781

## ราคาขายส่งข้าวเหนียว 10% เมล็ดยาว ตลาดกรุงเทพมหานคร

หน่วย : บาท/100 กก.

ปี	มค.	กพ.	มีค.	เมย.	พค.	มิย.	กค.	ตค.	กย.	ตล.	พย.	ธค.	เฉลี่ย
2534	629	685	658	632	637	650	763	827	778	729	716	725	702
2535	737	773	775	767	791	778	778	765	716	610	605	605	725
2536	758	764	705	670	651	625	615	615	602	682	749	692	677
2537	785	771	708	711	700	703	703	688	700	719	669	675	711
2538	744	740	735	764	792	829	929	900	934	869	709	745	808
2539	788	820	823	858	877	854	858	859	900	958	956	1045	883
2540	1,098	1,103	1,124	1,117	1,169	1,201	1,394	1,450	1,546	1,531	1,425	1,510	1,306
2541	1,839	1,784	1,666	1,682	1,653	1,605	1,582	1,545	1,526	1,440	1,274	1,225	1,568
2542	1,231	1,108	974	888	901	839	823	881	966	845	894	935	940
2543	930	867	848	919	966	968	1,026	1,020	1,022	1,025	1,025	1,035	971
2544	1,071	1,030	996	986	985	1,020	1,024	996	985	868	895	891	979
2545	946	929	945	968									947

## ราคาขายส่งปลายข้าวเหนียว A-1 ตลาดกรุงเทพมหานคร

หน่วย : บาท/100 กก.

ปี	มค.	กพ.	มีค.	เมย.	พค.	มิย.	กค.	ตค.	กย.	ตล.	พย.	ธค.	เฉลี่ย
2534	384	398	398	390	398	410	505	540	553	520	483	463	454
2535	458	508	517	511	522	530	533	524	487	416	412	412	486
2536	441	497	435	412	421	417	408	408	405	432	445	451	431
2537	445	434	420	407	416	417	422	450	450	461	451	464	436
2538	526	526	505	511	540	612	671	658	706	708	620	641	602
2539	739	718	707	725	728	704	709	746	785	706	712	763	729
2540	842	846	858	852	855	859	924	958	1,018	1,018	1,052	1,007	924
2541	1,148	987	882	912	909	895	873	875	881	868	793	777	900
2542	800	771	746	754	759	754	745	758	824	674	634	595	735
2543	567	563	520	530	549	556	565	558	547	556	564	609	557
2544	731	870	869	891	926	966	952	843	817	790	680	709	837
2545	756	774	810	807									787

ที่มา : สำนักวิจัยาสถิษรภาพราคาสินค้าเกษตร

# ปริมาณการส่งออกข้าวรายเดือน

EXP001-1

หน่วย: ปริมาณ/เมตริกตัน  
มูลค่า/ล้านบาท

เดือน	2531	2532	2533	2534	2535	2536	2537	2538	2539	2540	2541	2542	2543	2544	2545
มค.	228,021	499,514	332,463	368,433	493,725	355,158	477,430	683,322	562,889	377,949	683,252	560,755	449,325	539,806	683,545
กพ.	270,314	526,274	321,937	302,089	361,739	247,666	416,838	638,035	430,992	287,899	561,427	433,753	526,539	465,185	532,426
มีค.	269,248	644,052	346,214	346,492	473,847	364,318	393,646	580,866	492,731	374,825	587,835	465,508	493,555	375,247	568,857
<b>ไตรมาสแรก</b>	<b>767,583</b>	<b>1,669,840</b>	<b>1,000,614</b>	<b>1,017,014</b>	<b>1,329,311</b>	<b>967,142</b>	<b>1,287,914</b>	<b>1,902,223</b>	<b>1,486,612</b>	<b>1,040,673</b>	<b>1,832,514</b>	<b>1,460,016</b>	<b>1,469,419</b>	<b>1,380,238</b>	<b>1,784,828</b>
เมษ.	308,246	588,205	245,987	291,879	501,622	349,076	309,502	374,147	417,077	418,520	541,108	378,466	402,034	546,791	466,145
พค.	300,420	620,560	266,638	404,550	372,490	426,268	286,035	526,393	518,318	396,191	424,319	471,399	554,627	632,787	221,123
มิย.	335,111	639,924	293,800	363,179	505,072	409,752	270,873	533,577	425,083	473,177	491,384	535,762	396,343	611,610	1 - 13 พ.ค.
<b>ไตรมาสที่ 2</b>	<b>943,777</b>	<b>1,848,689</b>	<b>806,425</b>	<b>1,059,608</b>	<b>1,379,184</b>	<b>1,185,096</b>	<b>866,410</b>	<b>1,434,117</b>	<b>1,360,478</b>	<b>1,287,888</b>	<b>1,456,811</b>	<b>1,385,627</b>	<b>1,353,004</b>	<b>1,791,188</b>	<b>687,268</b>
กค.	374,499	580,433	333,286	347,926	456,637	532,645	271,935	405,274	415,273	425,167	523,852	612,236	542,193	521,647	
สค.	554,615	527,399	356,565	303,450	304,923	459,738	348,856	376,875	413,516	412,798	519,892	629,903	491,941	695,207	
กย.	544,417	371,120	371,062	355,763	308,614	297,151	390,331	435,860	312,445	462,548	412,353	620,798	517,147	721,354	
<b>ไตรมาสที่ 3</b>	<b>1,473,531</b>	<b>1,478,952</b>	<b>1,060,913</b>	<b>1,007,139</b>	<b>1,070,174</b>	<b>1,289,534</b>	<b>1,011,122</b>	<b>1,218,009</b>	<b>1,141,234</b>	<b>1,300,513</b>	<b>1,456,097</b>	<b>1,862,937</b>	<b>1,551,281</b>	<b>1,938,208</b>	<b>-</b>
ตค.	513,323	317,343	394,761	290,735	310,211	429,540	422,637	337,186	352,704	465,190	460,266	558,122	695,406	809,903	
พย.	519,003	278,672	336,834	267,687	332,374	415,229	517,985	425,557	429,231	435,278	523,647	656,373	724,646	804,336	
ธค.	565,525	443,535	334,590	372,983	385,320	518,128	651,224	622,232	480,125	742,667	637,853	765,288	775,914	796,805	
<b>ไตรมาสที่ 4</b>	<b>1,597,851</b>	<b>1,039,550</b>	<b>1,066,185</b>	<b>931,405</b>	<b>1,027,905</b>	<b>1,362,897</b>	<b>1,591,846</b>	<b>1,384,975</b>	<b>1,262,060</b>	<b>1,643,135</b>	<b>1,621,766</b>	<b>1,979,783</b>	<b>2,195,966</b>	<b>2,411,044</b>	<b>-</b>
<b>ปริมาณรวม</b>	<b>4,782,742</b>	<b>6,037,031</b>	<b>3,934,137</b>	<b>4,015,166</b>	<b>4,806,574</b>	<b>4,804,669</b>	<b>4,757,292</b>	<b>5,939,324</b>	<b>5,250,384</b>	<b>5,272,209</b>	<b>6,367,188</b>	<b>6,688,363</b>	<b>6,569,670</b>	<b>7,520,678</b>	<b>2,472,096</b>
<b>มูลค่ารวม</b>	<b>34,676.4</b>	<b>45,462.3</b>	<b>27,769.5</b>	<b>30,515.8</b>	<b>36,213.8</b>	<b>32,946.2</b>	<b>38,200.5</b>	<b>46,791.6</b>	<b>48,782.9</b>	<b>60,619.2</b>	<b>85,019.3</b>	<b>72,133.8</b>	<b>67,889.5</b>	<b>69,075.0</b>	

ที่มา : สภาหอการค้าแห่งประเทศไทย

สำนักวิจัยและพัฒนาการเกษตร

## มันสำปะหลัง

1. ผลผลิตและความต้องการใช้	2541/42	2542/43	2543/44	2544/45
(ล้านตันหัวมันสด)				(ประมาณการ)
ผลผลิตของโลก	162.700	172.700	175.600	178.000
ผลผลิตของไทย	15.757	18.752	18.265	17.330
ความต้องการใช้ภายในประเทศ	4.020	4.350	5.300	5.130
การส่งออก	12.970	14.320	15.150	13.575
2. ต้นทุนการผลิตหัวมันสด (บาท/กก.)	0.84	0.77	0.75	0.76
3. ราคา (บาท/ก.ก.)				(เม.ย.45)
หัวมันสดคละ เกษตรกรขายได้	0.85	0.64	0.80	1.16
หัวมันสดเชื่อแป้ง 25% จ.นครราชสีมา	0.92	0.81	0.97	1.34
มันอัดเม็ด FOB กรุงเทพฯ (US\$/ตัน)	79.48	60.38	55.50	61.50
แป้งมัน FOB กรุงเทพฯ (US\$/ตัน)	193.54	160.44	167.50	202.50

### 4. นโยบายและมาตรการมันสำปะหลัง ปี 2544/45

#### นโยบาย

1. นโยบายด้านราคา สร้างเสถียรภาพราคาให้มันคงตลอดปี ราคาไม่ขึ้นลงตามฤดูกาล ตลอดจนสร้างกำไรให้ผู้ที่เกี่ยวข้องอย่างทั่วถึงทั้งระบบ

2. นโยบายการตลาด พยายามรักษาส่วนแบ่งตลาดเดิม เร่งหาตลาดใหม่และดำเนินนโยบายเชิงรุกเพื่อแก้ไขปัญหาราคา การกีดกันทางการค้า

3. นโยบายพัฒนาคุณภาพ ปรับปรุงคุณภาพผลิตภัณฑ์มันสำปะหลังให้สอดคล้องกับความต้องการของตลาดทั้งภายในและต่างประเทศ

4. นโยบายด้านพัฒนาผลิตภัณฑ์ พัฒนาผลิตภัณฑ์ใหม่ๆ เพื่อเพิ่มมูลค่าเชิงพาณิชย์

#### มาตรการ

1. สนับสนุนและส่งเสริมการขยายตลาดในต่างประเทศ เช่น การร่วมงานนิทรรศการที่เกี่ยวข้องการจัดสัมมนาเพื่อเผยแพร่ประโยชน์ของผลิตภัณฑ์มันสำปะหลัง การเชิญผู้ใช้/ผู้นำเข้ามาเยือนไทย เป็นต้น

2. โครงการเชื่อมโยงการซื้อขายระหว่างผู้ผลิตและผู้ใช้น้ำมันเส้นคุณภาพดี โดยสนับสนุนให้จัดตั้งศูนย์ประสานงานดำเนินการ

3. สนับสนุนการจัดตั้งศูนย์ตรวจสอบและรับรองคุณภาพมันเส้น/มันอัดเม็ด และแป้งมัน เพื่อให้สอดคล้องกับความต้องการของตลาด

4. สนับสนุนการผลิตผลิตภัณฑ์ใหม่ เพื่อเพิ่มมูลค่าเชิงพาณิชย์ เช่น แอลกอฮอล์ ข้าวโพด-วิทยาศาสตร์ และผลิตภัณฑ์ภาชนะที่ย่อยสลายได้ โดยความร่วมมือของหน่วยงานที่เกี่ยวข้อง

5. โครงการจัดหาสิ่งอำนวยความสะดวกให้แก่ลานมัน เพื่อพัฒนาคุณภาพผลิตภัณฑ์มันเส้น/มันอัดเม็ด เช่น ส่งเสริมให้ลานมันใช้เครื่องร่อนทำความสะอาดหัวมัน เป็นต้น

6. จัดหาแหล่งเงินทุนดอกเบี้ยต่ำจากสถาบันการเงิน เพื่อเปลี่ยนแปลงและปรับปรุงเครื่องจักร

7. ประชาสัมพันธ์จุดเด่นของผลิตภัณฑ์มันสำปะหลัง เช่น ปลอดภัยไม่มี GMO และอื่น ๆ ทั้งภายในประเทศและต่างประเทศ

8. ดำเนินการรักษาระดับราคาหัวมันสำปะหลังสดให้สูงกว่าต้นทุนการผลิตของเกษตรกร และไม่ให้เกิดผลบิดเบือนกลไกตลาด ทั้งนี้ อาจจะดำเนินโครงการแทรกแซงตลาดในปี 2544/45 โดยการรับซื้อ/รับจำหน่ายหัวมันสดหรือผลิตภัณฑ์มันสำปะหลัง ในพื้นที่ที่มีการปลูกมันทั่วประเทศหรือเฉพาะบางพื้นที่ ในราคา ปริมาณ และช่วงเวลาที่สุดคล้องกับสภาวะการผลิตและการตลาดในแต่ละพื้นที่ ตลอดจนให้มีการระบายสต็อกในราคา ปริมาณ และช่วงเวลาที่จะช่วยพยุงราคาหัวมันสำปะหลังสดให้อยู่ในระดับที่เหมาะสม

9. กวดขันให้มีการใช้เครื่องวัดเชื้อแป้งในการซื้อขายหัวมันสด

#### 5. สถานการณ์ปัจจุบันและแนวโน้ม

ภาวะการซื้อขายมันสำปะหลังในตลาดสหภาพยุโรปค่อนข้างซบเซา ราคาผลิตภัณฑ์มันสำปะหลังของไทยเพิ่มสูงขึ้น ในขณะที่ผู้ซื้อที่มีสต็อกน้อยลงและไม่มีสินค้าจำหน่าย เนื่องจากจำนวนเรือเข้าเทียบท่าน้อยลง ส่วนตลาดจีนก็ชะลอการสั่งซื้อมันเส้นลง เนื่องจากมีสต็อกเพียงพอต่อการใช้ แต่ก็มีผู้ซื้อรายใหม่ ๆ สนใจสอบถามราคามันเส้นอย่างต่อเนื่อง สำหรับแป้งมัน ผู้ผลิต/ผู้ส่งออกเสนอราคาขายสูงขึ้น และชะลอการขายเพื่อรอดูสถานการณ์วัตถุดิบ ระดับราคาแป้งมันสูงขึ้นตามต้นทุนวัตถุดิบ

สำหรับภาวะการซื้อขายภายในประเทศ ปริมาณหัวมันสดออกสู่ตลาดน้อยมาก ขณะนี้เป็นช่วงเกษตรกรทยอยเพาะปลูกมันฤดูใหม่ โรงแป้งหลายแห่งในภาคอีสานตอนบนหยุดทำการผลิตชั่วคราว ในขณะที่โรงแป้งในแถบจังหวัดนครราชสีมา ยังมีความต้องการวัตถุดิบมาก จึงปรับราคาซื้อหัวมันเพิ่มสูงขึ้น ทำให้มีหัวมันจากจังหวัดขอนแก่นเข้าโรงงาน โดยคุณภาพหัวมันมีขนาดเล็กอายุ 6-7 เดือน และเชื้อแป้งต่ำ ราคาหัวมันสดที่โรงแป้งรับซื้อสูงขึ้น โดยระดับราคาหัวมันสด (เชื้อแป้ง 25%) ณ โรงแป้ง จังหวัดนครราชสีมา (เมษายน 2545) กก.ละ 1.34 บาท ปรับตัวสูงขึ้นกว่าเดือนมีนาคม 2545 กก.ละ 0.07 บาท และสูงกว่าต้นทุนการผลิตเฉลี่ยทั้งประเทศ ปี 2544/45 ซึ่ง กก.ละ 0.76 บาท สำหรับราคาหัวมันสด (คละ) ที่เกษตรกรขายได้เฉลี่ยทั้งประเทศ (2545) กก.ละ 1.16 บาท สูงขึ้นกว่าเดือนมีนาคม 2545 กก.ละ 0.05 บาท

สำนักวิชาเสถียรภาพราคาสินค้าเกษตร  
กรมการค้าภายใน  
พฤษภาคม 2545



## ยางพารา

1. ผลผลิตและความต้องการใช้		ปี 2543	ปี 2544	ปี 2545	การเปลี่ยนแปลง (%)
ผลผลิตโลก	(ล้านตัน)	6.79	7.13	6.90	-3.23
การใช้ของโลก	(ล้านตัน)	7.16	7.33	7.33	-
ผลผลิตไทย	(ล้านตัน)	2.38	2.44	2.40	-1.64
การใช้ภายในประเทศ	(ล้านตัน)	0.23	0.25	0.26	+4.00
ปริมาณส่งออก	(ล้านตัน)	2.54	2.60	2.14	-17.69
มูลค่าส่งออก	(ล้านบาท)	60,741	60,800	62,000	1.97

ที่มา : IRSG, สำนักงานเศรษฐกิจการเกษตร, กรมศุลกากร

<b>2. ต้นทุน (บาท/กก.)</b>	<b>20.14</b>	<b>19.14</b>	<b>20.59</b>	<b>7.57</b>
----------------------------	--------------	--------------	--------------	-------------

### 3. ราคา (บาท/กก.)

-ยางแผ่นดิบชั้น 3 (เกษตรกรขายได้)	21.44	20.96	23.39	+11.60
-ยางแผ่นรมควันชั้น 3 (เอฟ.โอ.บี.ท่าเรือกรุงเทพฯ)	27.98	25.70	29.40	+14.40
-ยางแผ่นรมควันชั้น 3 (ซื้อขายล่วงหน้า ตลาดสิงคโปร์)	26.57	25.75	28.28	+9.48

### 4. สภาพปัญหา/สาเหตุ

ได้เกิดปัญหาราคายางพาราตกต่ำอย่างต่อเนื่องนับตั้งแต่กรกฎาคม 2539 เป็นต้นมา จนถึงปัจจุบัน สาเหตุเนื่องจาก ประเทศผู้ผลิตยางรายใหญ่ของโลก คือ ไทย อินโดนีเซีย และมาเลเซีย ต่างประสบวิกฤติทางการเงินและบางประเทศเสนอขายยางในราคาต่ำ ประเทศคู่ค้าที่สำคัญ คือ ญี่ปุ่น จีน และเกาหลี มีความต้องการใช้ยางลดลงโดยเฉพาะในอุตสาหกรรมยานยนต์

### 5. มาตรการแก้ไขปัญหา

5.1 คณะรัฐมนตรีได้มีมติในการประชุมเมื่อวันที่ 24 ธันวาคม 2544 อนุมัติให้องค์การสวนยาง (อ.ส.ย.) ใช้เงินกู้จากธนาคารกรุงไทย จำกัด (เพิ่มเติม) รวม 4,000 ล้านบาท เพื่อใช้รับซื้อยางจากเกษตรกรและสถาบันเกษตรกร และมีมติเมื่อวันที่ 5 มี.ค.2545 เห็นชอบให้จัดตั้งบริษัทร่วมทุนยางพาราไทย มาเลเซีย และอินโดนีเซีย เพื่อรักษาเสถียรภาพราคายาง

#### 5.2 วิธีดำเนินการแทรกแซงตลาดช่วยเหลือเกษตรกรชาวสวนยาง

(1) จัดทะเบียนผู้ปลูกยาง เกษตรกรที่นำยางไปจำหน่ายต้องมีบัตรที่ทางราชการออกให้ โดยให้เกษตรกรนำยางไปจำหน่าย ณ จุดแทรกแซงที่เป็นนิติบุคคล เช่น กลุ่มเกษตรกร สหกรณ์การเกษตร สำนักงานกองทุนการทำสวนยาง ไม่เกินวันละ 100 กก. (คนละ 2 กก.ต่อไร่ต่อวัน)

(2) กระทรวงเกษตรฯ โดยคณะกรรมการกำหนดราคายางได้กำหนดราคายางแผ่นดิบ ณ จุดแทรกแซง เพื่อใช้เป็นราคาซื้อขายจากเกษตรกรรายย่อย คือ ยางแผ่นดิบคุณภาพ 1 กก.ละ 23.40 บาท คุณภาพ 2 กก.ละ 23.10 บาท คุณภาพ 3 กก.ละ 22.75 บาท และ คุณภาพ 4 (ความชื้นไม่เกิน 6%) กก.ละ 21.75 บาท

6. สถานการณ์ปัจจุบัน ผลผลิตยางในช่วงเดือนนี้ออกสู่ตลาดมากขึ้น เนื่องจากเป็นช่วงฤดูการกรีดยางฤดูใหม่ ในแหล่งผลิตภาคใต้ เกษตรกรเริ่มกรีดยางออกสู่ตลาดมาก ราคายางแผ่นดิบคุณภาพ 3 ที่เกษตรกรจำหน่ายได้อยู่ระหว่าง กก.ละ 23.00 - 25.00 บาท

.....  
สำนักรักษาเสถียรภาพราคาสินค้าเกษตร  
กรมการค้าภายใน

ราคายางพาราภายในประเทศและต่างประเทศ

26-Apr-45

หน่วย :บาท/กก.

ปี	มค.	กพ.	มีค.	เมย.	พค.	มิย.	กค.	สค.	กย.	ตค.	พย.	ธค.	เฉลี่ย
<b>1. ราคายางแผ่นดิบชั้น 3 ที่เกษตรกรขายได้</b>													
								ที่มา : สำนักงานเศรษฐกิจการเกษตร					
ปี 2539	30.19	30.17	32.35	29.37	29.50	30.48	26.89	25.09	25.18	24.93	25.33	25.58	27.92
ปี 2540	25.13	24.08	25.02	24.27	22.08	23.68	21.63	22.00	23.95	26.22	24.03	21.98	23.67
ปี 2541	23.24	29.89	25.05	22.34	23.86	24.98	24.92	22.38	21.54	23.27	21.60	17.00	23.34
ปี 2542	20.00	18.30	17.00	16.34	16.91	18.22	14.65	15.43	17.06	19.63	22.23	19.40	17.93
ปี 2543	18.71	22.48	20.57	21.31	21.83	20.73	20.53	21.56	22.39	22.98	22.32	21.91	21.44
ปี 2544	21.75	21.91	20.72	21.86	23.27	24.38	23.19	21.35	19.52	19.18	18.53	15.89	20.96
ปี 2545	20.15	22.58	23.60	23.87									
<b>2. ราคายางแผ่นดิบชั้น 3 (แห้ง 100%) ตลาดหาดใหญ่</b>													
								ที่มา : สถาบันวิจัยยาง					
ปี 2539	32.44	33.83	34.35	32.27	34.32	32.55	29.35	27.22	27.97	27.47	27.82	28.15	30.65
ปี 2540	27.16	27.02	27.93	27.53	28.57	28.94	28.14	27.38	27.84	27.97	25.33	23.08	27.24
ปี 2541	27.99	30.92	26.48	26.56	26.96	27.37	27.18	24.22	24.70	24.86	22.04	19.05	25.69
ปี 2542	20.79	19.77	18.99	18.33	19.26	19.40	16.89	16.81	19.57	21.68	24.48	21.22	19.77
ปี 2543	21.20	24.12	22.54	23.47	23.69	22.97	22.36	23.77	24.16	25.05	24.12	23.69	23.43
ปี 2544	23.53	23.48	22.37	24.11	25.54	27.15	23.92	22.75	24.41	21.04	21.24	22.10	23.47
ปี 2545	20.40	24.67	24.59	25.42									
<b>3. ราคาส่งออกยางแผ่นรมควันชั้น 3 (เอฟ.โอ.บี) ท่าเรือกรุงเทพ</b>													
								ที่มา : สถาบันวิจัยยาง					
ปี 2539	38.64	39.44	39.15	36.15	37.45	36.54	33.2	31.93	32.24	31.28	31.78	31.65	34.95
ปี 2540	31.38	31.72	32.12	30.31	29.89	29.17	27.28	28.84	30.5	31.6	31.06	28.96	30.24
ปี 2541	33.41	36.11	30.59	29.49	30.14	30.32	30.07	27.53	27.37	27.95	25.91	23.32	29.35
ปี 2542	24.31	24.30	23.30	22.38	22.13	22.51	20.97	20.88	22.72	25.12	28.05	25.29	23.50
ปี 2543	23.89	27.67	26.04	26.33	26.58	25.71	25.99	27.15	27.22	28.61	27.98	27.35	26.71
ปี 2544	26.21	25.79	25.45	26.07	27.09	27.30	27.4	26.1	25.58	23.76	23.77	23.85	25.70
ปี 2545	24.81	27.40	29.06	29.30									
<b>4. ราคาส่งออกยางแผ่นรมควันชั้น 3 ตลาดมาเลเซีย (เอฟ.โอ.บี)</b>													
								ที่มา : สถาบันวิจัยยาง					
ปี 2539	37.69	37.44	37.60	35.68	36.27	36.04	32.91	31.68	31.86	30.42	31.57	31.18	34.20
ปี 2540	30.77	30.82	31.15	29.38	28.07	28.08	27.07	28.95	30.83	31.45	31.64	29.69	29.83
ปี 2541	32.77	34.25	29.83	29.10	29.43	28.48	28.05	26.12	26.48	26.59	24.98	22.41	28.21
ปี 2542	24.31	23.22	22.11	20.77	20.66	20.54	19.56	19.78	22.18	24.07	27.01	24.80	22.42
ปี 2543	23.02	26.60	25.61	25.93	26.92	26.01	25.46	27.29	26.94	28.05	27.80	28.03	26.47
ปี 2544	27.53	26.34	24.24	25.63	26.99	27.37	26.05	25.97	23.71	23.74	23.10	22.86	25.29
ปี 2545	23.41	26.02	28.70	29.51									
<b>5. ราคายางแผ่นรมควัน 3 ตลาดสิงคโปร์ (เอฟ.โอ.บี)</b>													
								ที่มา : สถาบันวิจัยยาง					
ปี 2539	38.58	39.42	39.01	34.84	38.11	36.60	33.31	32.49	32.34	31.30	31.84	31.53	34.95
ปี 2540	31.09	31.13	31.23	29.26	28.63	28.07	26.80	29.45	31.46	32.02	30.47	28.56	29.85
ปี 2541	33.29	35.54	29.35	29.18	29.97	29.66	29.63	26.43	27.62	27.85	26.61	22.96	29.01
ปี 2542	24.65	24.35	22.78	21.72	22.27	22.33	20.60	20.73	22.67	25.42	27.58	24.58	23.31
ปี 2543	24.01	27.95	25.70	26.31	26.35	26.07	26.47	27.63	27.73	28.97	28.36	27.82	26.95
ปี 2544	26.12	25.67	25.07	26.55	27.27	28.56	27.86	25.70	25.04	23.27	23.10	23.20	25.62
ปี 2545	23.40	26.71	27.87	28.28									
<b>6. ราคายางแผ่นดิบรมควันชั้น 3 ซื้อมาแล้วล่วงหน้า 1 เดือน ตลาดสิงคโปร์</b>													
ปี 2539	38.90	39.86	39.08	36.78	38.26	36.50	33.22	32.13	32.17	31.37	31.87	31.58	35.14
ปี 2540	31.18	31.32	31.42	29.12	27.52	28.16	27.31	29.85	32.00	32.37	30.75	28.73	29.98
ปี 2541	33.27	35.63	29.61	28.95	30.27	29.79	30.03	26.89	27.59	27.78	25.28	23.05	29.01
ปี 2542	24.70	24.37	22.51	21.55	22.06	22.68	20.57	20.67	22.44	25.28	27.50	24.58	23.24
ปี 2543	23.93	28.34	25.58	26.17	26.16	25.43	26.47	26.79	27.05	28.47	27.60	26.87	26.57
ปี 2544	26.79	25.27	25.50	26.08	27.39	28.78	28.09	27.49	24.39	23.84	23.27	22.08	25.75
ปี 2545	23.40	26.75	27.81	28.59									
<b>7. ราคาน้ำยางดิบ</b>													
								ที่มา : สำนักงานเศรษฐกิจการเกษตร					
ปี 2540	25.32	25.25	26.15	26.50	24.24	23.75	21.20	23.95	23.50	24.50	25.60	25.48	24.62
ปี 2541	26.00	30.00	26.00	25.00	26.00	26.00	25.00	23.00	20.00	22.20	21.00	18.00	24.02
ปี 2542	19.50	18.00	17.00	16.44	17.30	17.30	14.15	14.50	15.00	17.83	20.93	19.20	17.26
ปี 2543	17.35	20.55	21.72	21.83	22.38	21.46	19.43	19.44	20.45	20.64	20.95	19.95	20.51
ปี 2544	19.46	20.87	20.54	20.89	21.07	21.99	20.31	20.65	19.36	18.95	17.35	14.52	19.66
ปี 2545	17.47	20.40	22.09	24.10									21.02



## กาแฟ

## 1. ผลผลิตและความต้องการใช้

	2542/43	2543/44	2544/45	การเปลี่ยนแปลง%
(1) ผลผลิตโลก (ล้านตัน)	6.84	7.02	7.06	0.62
(2) ผลผลิตไทย (ตัน)	80,300	85,097	74,584	-12.35
(3) ความต้องการใช้ภายใน (ตัน)	30,000	30,800	35,000	13.63
(4) ปริมาณการส่งออก (ตัน)	59,400	68,000	39,584	-41.79
(5) มูลค่าการส่งออก (ล้านบาท)	1,700	1,100	400	-63.63

หมายเหตุ (1) ปริมาณผลผลิตโลก กระทรวงเกษตรสหรัฐฯ

(2) ปริมาณผลผลิตของไทย สำนักงานเศรษฐกิจการเกษตร กระทรวงเกษตรฯ

(3) ความต้องการใช้ภายในประเทศ สอดตามโรงงานผู้ผลิตกาแฟสำเร็จรูปและกาแฟคั่วบด

(4) ปริมาณส่งออก กรมการค้าต่างประเทศและผลผลิตหักความต้องการใช้ภายในประเทศ

## 2. ต้นทุนการผลิต (บาท/กก.)

	32.70	30.62	32.76	6.99
--	-------	-------	-------	------

## 3. ราคา (บาท/กก.) ช่วงผลผลิตออกสู่ตลาด พย.-เมย.

และ ออกมาก ธค.-มีค.

ราคาเกษตรกรขายได้	27.97	29.17	27.14	- 6.96
ราคาจากผู้ส่งออกรับซื้อ ณ ตลาดกรุงเทพฯ	33.01	(ซื้อจาก อคส.กก. ละ32บาท)		

## 4. สภาพปัญหา/สาเหตุ

ผลผลิตกาแฟของไทยในปี 2544/45 ที่สำนักงานเศรษฐกิจการเกษตรคาดการณ์ 74,584 ตันคาดว่าจะใช้ภายในประเทศ เพื่อผลิตกาแฟสำเร็จรูปและกาแฟคั่วบดร้อยละ 47 ผลผลิตอีกร้อยละ 53 ส่งออกไปจำหน่ายต่างประเทศ ดังนั้น ราคาเมล็ดกาแฟที่เกษตรกรจำหน่ายได้จึงเคลื่อนไหวตามราคาตลาดโลก คือ ราคาเมล็ดกาแฟพันธุ์ โรบัสต้าซื้อขายล่วงหน้าตลาดลอนดอน ซึ่งในช่วงต้นฤดูราคาเฉลี่ยประมาณตันละ 387 ดอลลาร์สหรัฐฯ ต่ำกว่าระยะเดียวกันของปีก่อน ซึ่งมีราคาเฉลี่ยตันละ 704 ดอลลาร์สหรัฐฯ คิดเป็นร้อยละ 45.03 หากให้ราคาเป็นไปตามกลไกตลาด เกษตรกรจะจำหน่ายได้ กก.ละ 10 -12 บาท

## 5. มาตรการแก้ไขปัญหา (ตามมติ คชก. เมื่อวันที่ 8 พย.2544)

กำหนดมาตรการแทรกแซงตลาดเมล็ดกาแฟ ฤดูการผลิตปี 2544/45 ด้วยวิธีการรับจํานำจากเกษตรกรรายย่อยโดยให้ อคส. รับฝากเก็บและออกใบประทวนสินค้า โดย ธ.ก.ส. เป็นผู้รับจํานำไปประทวนสินค้าที่ อคส. ออกให้แก่เกษตรกร ปริมาณรวมทั้งสิ้น 42,000 ตัน ระยะเวลารับจํานำ ระหว่างธันวาคม 2544 – มีนาคม 2545 ระยะเวลาไถ่ถอน 2 เดือน นับถัดจากเดือนที่รับจํานำ ระยะเวลาโครงการ ธันวาคม 2544 – กรกฎาคม 2545 กำหนดราคาและปริมาณการรับจํานำ ดังนี้

5.1 เมล็ดกาแฟเกรดดี (ความชื้นไม่เกินร้อยละ 13 และ ข้อบกพร่องไม่เกินร้อยละ 5) กก.ละ 28.00 บาท ปริมาณ 15,000 ตัน

5.2 เมล็ดกาแฟเกรด 1 (ความชื้นไม่เกินร้อยละ 13 และ ข้อบกพร่องไม่เกินร้อยละ 7) กก. ละ 25.00 บาท ปริมาณ 15,000 ตัน

5.3 เมล็ดกาแฟเกรด 2 (ความชื้นไม่เกินร้อยละ 13 และ ข้อบกพร่องไม่เกินร้อยละ 15) กก.ละ 21.00 บาท ปริมาณ 12,000 ตัน

## 6. สถานการณ์ปัจจุบัน

ขณะนี้เกษตรกรเก็บเกี่ยวและจำหน่ายผลผลิตเสร็จสิ้นแล้ว และผู้ซื้อภายในประเทศ รายใหญ่ (บจ.ควอลิตี้ คอฟฟี่ โปรดักท์ส) ได้หยุดรับซื้อตั้งแต่วันที่ 25 มีค.2545 ส่วนระยะเวลา รับจำหน่ายได้สิ้นสุดลงเมื่อวันที่ 31 มีค.2545

## 7. ความคืบหน้าในการดำเนินการ

ปริมาณรับจำหน่ายเมล็ดกาแฟ ตามโครงการรับจำหน่ายเมล็ดกาแฟ ฤดูการผลิตปี 2544/45 เริ่มตั้งแต่วันที่ 7 มกราคม 2545 – 31 มีนาคม 2545 รวมทั้งสิ้น 5,127.75 ตัน แยกเป็นเมล็ดกาแฟ เกรดดี 597.54 ตัน เกรดหนึ่ง 552.98 ตัน และเกรดสอง 3,977.23 ตัน ซึ่งเป็นกาแฟจากจังหวัด ชุมพร 4,288.96 ตัน ระนอง 51.96 ตัน สุราษฎร์ธานี 470.49 ตัน กระบี่ 179.20 ตัน นครศรีธรรมราช 127.75 ตัน และอุดรดิตถ์ 9.36 ตัน

.....  
สำนักรักษาเสถียรภาพราคาสินค้าเกษตร  
กรมการค้าภายใน  
พฤษภาคม 2545

F:กาแฟ D:กรมการค้า

ราคาเมล็ดกาแฟ

34

	ตค.	พย.	ธค.	มค.	กพ.	มีค.	เมย.	พค.	มิย.	กค.	สค.	กย.	เฉลี่ย
<b>ราคาที่ยกขตรกรขายได้</b>													
2537/38			48.31	51.67	55.09	63.15							54.56
2538/39	38.00	35.69	36.49	45.29	39.51	38.59	41.25						39.26
2539/40	24.50	24.50	28.88	32.07	31.75	30.00							28.62
2540/41			47.33	71.25	71.58	60.18	59.94						62.06
2541/42			49.98	56.93	57.17	44.46	43.00						50.31
2542/43	32.50	32.77	32.15	29.10	27.21	20.57	21.50						27.97
2543/44	18.50	31.43	31.24	31.35	31.03	31.46							29.17
2544/45	21.00	22.00	25.29	25.69	27.14								24.22
ที่มา : สำนักงานเศรษฐกิจการเกษตร													
<b>ขายส่งตลาดกรุงเทพฯ</b>													
2537/38			67.60	54.75	56.17	58.27	65.97						60.55
2538/39	38.00	38.00	38.97	45.20	40.60	41.50							40.38
2539/40			30.00	35.79	30.00								31.93
2540/41			74.84	65.50	62.00								67.45
2541/42			60.00	58.40	49.14								55.85
2542/43	36.25	35.50	32.30	30.50	30.50								33.01
2543/44	-	-	-	-	-	-	-						
ที่มา : กรมการค้าภายใน													
<b>ราคาส่งออก FOB ไปประเทศในภาคี</b>													
2537/38	81.04	70.48	61.13	59.36	62.18	67.10	59.45	60.03	61.67	61.59	61.51	60.80	63.86
2538/39	52.39	44.44	42.04	39.60	39.60	41.98	41.98	41.17	35.69	31.79	31.85	40.23	40.23
2539/40	31.68	33.21	30.84	28.38	27.21	27.21	26.49	25.77	25.77	35.15	42.53	52.09	32.19
2540/41	35.77	61.39	71.35	63.07	63.79	47.54	52.31	52.31	47.56	40.76	50.67	53.32	53.32
2541/42		56.99	60.48	48.02	45.63	38.87	46.08	36.74	38.88	48.42	46.68	46.68	46.68
2542/43		38.10	35.29	28.74	29.87	31.15	28.60	30.16	29.21	26.76	21.48	29.94	29.94
2543/44	-	-	19.04	16.21	16.62	15.49	14.64	-	14.31	14.95	10.35	15.20	15.20
2544/45			18.13	17.90									
ที่มา : กรมการค้าต่างประเทศ													
<b>ราคาส่งออก FOB ไปประเทศนอกภาคี</b>													
2537/38	67.75	62.82	60.02	61.10	66.85	65.18	65.97	58.03	57.78	66.73	58.99	62.84	62.84
2538/39	49.19	53.08	38.61	44.24	39.25	40.10	43.50	35.87	34.12	31.08	32.47	40.14	40.14
2539/40	28.47	32.11	26.19	27.48	27.30	27.98	27.13	29.49	33.51	32.71	45.21	46.46	32.00
2540/41	42.19	35.27	54.94	68.12	65.87	57.41	57.48	49.10	50.65	60.48	54.24	40.95	53.06
2541/42		52.93	59.34	50.51	42.30	38.89	39.61	47.68	40.94	32.11	44.92	44.92	44.92
2542/43	52.49	40.25	37.92	33.19	30.59	28.75	26.26	26.86	24.95	23.94	22.95	23.07	30.94
2543/44		17.89	18.56	17.66	17.52	15.79	20.09	19.91	14.39	14.67	17.39	17.39	17.39
2544/45	31.12	42.54	40.86	C&F									
ที่มา : กรมการค้าต่างประเทศ													
<b>ราคาซื้อขายล่วงหน้ากาแฟโรบัสต้า ตลาดลอนดอน (เฉลี่ยส่งมอบ 6-7 เดือนข้างหน้า)</b>													
2537/38	89.45	80.78	68.69	69.92	70.76	77.08	75.68	73.41	67.19	62.38	66.57	59.90	71.82
2538/39	57.06	57.07	46.77	44.76	48.55	47.46	47.51	48.27	44.65	39.76	40.07	38.52	46.70
2539/40	34.36	35.80	32.05	35.47	41.21	43.48	42.18	50.90	48.27	49.91	50.33	57.30	43.44
2540/41	59.19	61.97	74.33	93.69	82.76	70.03	71.37	72.11	70.61	63.84	65.63	65.12	70.89
2541/42	62.19	63.38	63.19	61.58	61.08	59.62	55.09	52.78	51.69	47.06	48.83	50.00	56.37
2542/43	48.73	47.20	50.52	45.23	40.22	37.72	36.55	36.90	36.46	36.26	34.01	34.42	40.35
2543/44	32.80	29.10	26.48	28.12	26.67	26.66	25.56	26.62	25.94	25.15	20.19	18.87	26.01
2544/45	18.78	17.22	17.03	16.19	17.71	23.91	23.06						19.62
ที่มา : ข่าว BISNEWS , Futuresource.com													

1. การผลิตและการส่งออก

	2541	2542	2543	2544	2545
					ประมาณการ
ผลผลิต (ล้านตัว)	828	836.46	860	952	980
(พันตัน)	937.16	946.75	973.38	1,077.71	1,109.36
ความต้องการใช้ (พันตัน)	662.95	695.23	668.09	677.55	689.20
ส่งออก (พันตัน)	274.82	265.67	310.23	398.70	420.00
					เป้าหมาย
ต้นทุน (บาท/กก.)	27.97	24.04	23.60	25.28	-

2. ราคา ณ หน้าโรงฆ่า กทม.(บาท/กก.)

-ไก่มีชีวิต	32.37	26.89	25.72	30.31	22.25
					(เมย.45)

3. สภาพปัญหา/สาเหตุ

ในปี 2545 คาดว่าจะมีผลผลิตออกสู่ตลาดมากกว่าปีก่อน แต่ราคายังคงอยู่ในระดับที่สูง ซึ่งมีผลจากการส่งออกจะมีการขยายตัวมากขึ้น โดยเฉพาะตลาดสหภาพยุโรปและญี่ปุ่น แต่จะต้องแข่งขันกับบราซิล จีน และสหรัฐอเมริกา ในด้านคุณภาพและราคา ซึ่งด้านคุณภาพของไทยเป็นที่ยอมรับของตลาดและได้เปรียบในการแข่งขัน อนึ่ง หากการระบาดของโรคไวรัส โรค FMD ในยุโรป ตลอดจนไข้หวัดนกในจีนและฮ่องกงคลี่คลายลง อาจมีปัญหาด้านราคาในช่วงปลายปี

มาตรการแก้ไข

ปี 2542 คชก. มีมติเมื่อ 28 กันยายน 2542 อนุมัติเงินทุนหมุนเวียนปลอดดอกเบี้ยในการแก้ไขปัญหาตลาดไก่เนื้อตกต่ำช่วงดังกล่าว จำนวน 300 ล้านบาท ให้กรมการค้าภายในหรือองค์การคลังสินค้าไปจัดสรรให้สมาชิก ข่องสมาคมส่งเสริมการเลี้ยงไก่แห่งประเทศไทย สมาคมผู้ค้าผู้ผลิตไก่เพื่อส่งออกไทย และสมาคมผู้เลี้ยงไก่เพื่อส่งออกไทย นำไปซื้อไก่เนื้อจากเกษตรกรในราคานำตลาด (ราคาเป้าหมายนำไก่มีชีวิตหน้าโรงฆ่า กทม. กก.ละ 28 บาท) เพื่อช้ำแหละเนื้อไก่เก็บเข้าห้องเย็น จำนวน 3,500 ตัน ระยะเวลาดำเนินการ ตค.42-สค.43 ระยะเวลาโครงการ ตค.42-กย.43 ผลการดำเนินการรับซื้อไก่เนื้อเก็บสต็อกเข้าห้องเย็นได้ 4,825.292 ตัน

5. สถานการณ์และแนวโน้ม

ราคาไก่มีชีวิตหน้าโรงฆ่า กทม. เฉลี่ยเดือนเมษายน 2545 กก.ละ 22.25 บาท อ่อนตัวลงจากเดือนก่อนที่มีราคา 30.10 บาท คิดเป็นร้อยละ 26.08 เนื่องจากสหภาพยุโรป (EU) ได้ตรวจพบสารไนโตรฟูแรนส์ในเนื้อไก่ของไทย ส่งผลให้การส่งออกชะงักตัว ปริมาณไก่จึงออกสู่ตลาดภายในสมทบเพิ่มมากขึ้น ประกอบกับความต้องการบริโภคชะงักตัว ซึ่งส่งผลแก่ราคาภายในประเทศ อนึ่งในช่วงที่ผ่านมา เดือน มค.-มีค.45 มีการส่งออกเนื้อไก่แล้ว จำนวน 108,216 ตัน เพิ่มขึ้นจากช่วงเดียวกันของปีก่อน คิดเป็นร้อยละ 21

## สถิติราคาขายลูกไก่เนื้อ และไก่มีชีวิตหน้าโรงฆ่า กทม.

34

ปี 2540 - 2545

ณ: ไร่ชัย 45 ซ.ศรีนครินทร์ ไร่จันทบุรี ปี 39-ปี 40

หน่วย : บาท/กก.

ปี	มค.	กพ.	มีค.	เมย.	พค.	มิย.	กค.	สค.	กย.	ตค.	พย.	ธค.	เฉลี่ย
ราคาลูกไก่เนื้อทั่วไป(บาท/ตัว)													
2540	10.00	8.74	8.29	10.00	7.56	7.42	9.14	10.00	9.45	7.46	9.00	9.68	8.90
2541	10.00	9.60	5.18	5.00	7.33	9.36	11.00	11.20	12.00	12.00	10.00	9.90	9.38
2542	9.00	9.00	9.00	9.17	10.72	11.05	12.36	6.24	3.27	3.60	7.35	8.43	8.27
2543	9.80	9.81	4.95	4.00	4.96	8.00	8.00	8.00	8.00	8.00	6.14	3.00	6.89
2544	8.81	8.90	5.09	7.60	11.36	13.14	14.00	12.72	10.00	9.59	10.50	12.00	10.31
2545	12.00	12.00	11.29	4.30									
ราคาไก่มีชีวิตหน้าโรงฆ่า กทม.													
2540	25.82	24.39	26.21	28.29	25.69	25.54	27.86	29.45	27.82	27.02	29.50	30.61	27.35
2541	30.50	30.50	30.41	31.50	31.06	33.34	35.29	35.50	35.50	33.74	31.50	29.65	32.37
2542	27.05	28.40	28.50	28.67	30.22	30.27	31.77	25.26	20.68	20.70	23.65	25.50	26.89
2543	28.25	29.02	23.00	22.00	24.61	28.43	28.02	25.20	26.26	26.21	23.70	23.40	25.72
2544	30.90	27.52	23.34	27.85	32.32	33.24	34.50	33.27	31.27	28.45	29.61	31.50	30.31
2545	31.27	31.00	30.10	22.25									
ราคาขายปลีกไก่สดทั้งตัว (รวมเครื่องใน)													
2540	43.05	41.74	43.12	44.45	45.11	42.50	44.74	45.50	43.05	43.77	46.50	46.50	44.00
2541	45.60	45.00	45.07	45.50	45.50	46.61	48.95	49.00	49.16	48.43	47.00	46.58	46.87
2542	46.50	46.75	46.50	46.50	46.50	48.18	48.91	46.45	42.77	42.50	43.22	44.00	45.73
2543	46.12	47.67	43.76	42.50	43.85	45.50	45.50	45.17	45.50	45.50	43.16	43.00	44.77
2544	48.67	47.97	43.54	45.15	48.54	49.50	52.50	51.59	49.00	47.63	46.84	49.00	48.33
2545	48.10	49.00	47.57	43.48									

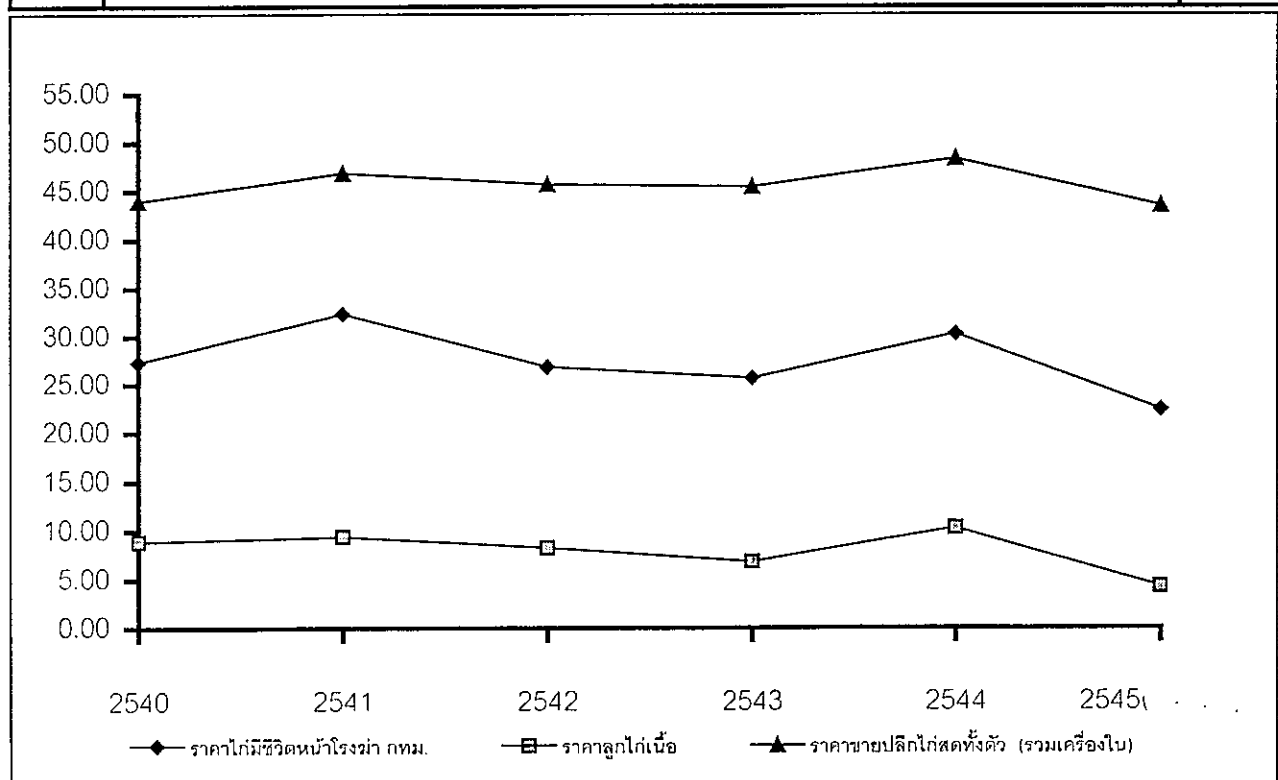

	ปี 2543	ปี 2544	ปี 2545
1. ผลผลิตและความต้องการใช้			
ผลผลิตโลก (ตัน)	930,000	NA	NA
ผลผลิตไทย (ตัน)	300,000	290,000	250,000
ความต้องการใช้ภายใน (ตัน)	30,000	29,000	25,000
นำเข้า ปริมาณ (ตัน)	22,175	28,718	2,720
มูลค่า (ล้านบาท)	5,411	6,955	701
			(มค.-มีค.)
ส่งออก ปริมาณ(ตัน)	249,645	255,598	34,867
มูลค่า(ล้านบาท)	107,889	98,692	11,953
			(มค.-มีค.)
2. ราคา ณ ตลาดกลางสมุทรสาคร(บาท/กก.)	293.00	255.00	234.00
ขนาด 50 ตัว/กก.			(เม.ย.45)
3. ต้นทุน (บาท/กก.)	NA	157.44	NA

4. สภาพปัญหา/สาเหตุ

- 1) พ่อแม่พันธุ์ขาดแคลนและราคาแพง ต้องเพาะฟักหลายรอบ ลูกกุ้งที่ได้อ่อนแอ
- 2) ค่าใช้จ่ายในการเลี้ยงสูงขึ้นโดยเฉพาะในส่วนของน้ำมันเชื้อเพลิง อาหารกุ้ง และยาที่จะต้องใช้ที่มากขึ้น
- 3) การนำเข้ากุ้งกุลาดำ ทั้งที่ผ่านและไม่ผ่านพิธีการศุลกากรจำนวนมาก และมีการนำมาขอชดเชยภาษีเมื่อมีการส่งออก
- 4) ราคาตกต่ำรุนแรงจนทำให้เกษตรกรลดการเลี้ยงลงจำนวนมากซึ่งจะส่งผลต่อปริมาณกุ้งที่ออกสู่ตลาดในช่วงครึ่งปีแรกของปี 2545
- 5) EU ตรวจพบสารตกค้างในกุ้งนำเข้าจากประเทศไทย ทำให้การส่งออกลดลง

5. การแก้ไขปัญหในอดีต

ในปี 2541/42 คชก.ได้อนุมัติเงินทุนหมุนเวียนปลอดดอกเบี้ยจำนวน 1,000 ล้านบาท ให้กรมการค้าภายในนำไปจัดสรรให้ผู้ส่งออกและผู้ประกอบการห้องเย็นยิมเป็นทุนหมุนเวียนรับซื้อกุ้งกุลาดำเก็บสต็อกเข้าห้องเย็น จำนวนประมาณ 5,000 ตัน แต่ไม่มีการดำเนินการเนื่องจากราคาได้ปรับตัวสูงขึ้นถึงเป้าหมายก่อนที่จะดำเนินการ

6. สถานการณ์และแนวโน้ม

จากสถานการณ์ที่สหภาพยุโรปตรวจพบสารตกค้างในกุ้งที่นำเข้าจากไทย และเพิ่มความเข้มงวดในการนำเข้ากุ้งจากไทย ส่งผลให้คำสั่งซื้อกุ้งไทยลดลง ในขณะที่ผู้ส่งออกต้องเพิ่มความระมัดระวังในการซื้อกุ้งจากเกษตรกรมากขึ้น อันมีผลต่อราคากุ้งอ่อนตัวลง

แนวโน้มคาดว่าหากไม่ได้รับการแก้ไข จะทำให้ราคากุ้งตกต่ำอย่างรุนแรงในช่วงไตรมาสที่ 3 ซึ่งเป็นช่วงที่กุ้งออกสู่ตลาดมาก



## สับปะรด

### 1. ผลผลิตและความต้องการใช้

1.1 ผลผลิต	ปี 2542	ปี 2543	ปี 2544	ปี 2545
- ผลผลิตโลก (ล้านตัน)	13.26	13.46	13.75	-
- ผลผลิตไทย (ล้านตัน)	2.37	2.29	1.98	1.66
1.2 ความต้องการใช้				
- บริโภคภายในประเทศ(ล้านตัน)	0.47	0.55	0.38	0.30
- ส่งออก (กระป๋อง)				(มค.-มีค.)
- ปริมาณ (ล้านตัน)	0.475	0.428	0.395	0.084
- มูลค่า (ล้านบาท)	11,433	7,877	8,365	1,892

### 1.3 ผลผลิตออกสู่ตลาดมาก เดือนเมษายน – มิถุนายน และพฤศจิกายน – มกราคม

### 2. ราคา (บาท/กก.)

- ราคา ณ หน้าโรงงาน	2.56	2.27	2.53	3.70 (15พค.)
- ราคาเป้าหมายนำ ปี 2544 กก.ละ 2.00 บาท คำนวณจากราคาเฉลี่ยรายเดือนย้อนหลัง 3 ปี (ปี 2540 - 2543 เว้นปี 2541 ซึ่งราคาสูงผิดปกติ)				

### 3. ต้นทุนการผลิต (บาท/กก.)

1.80	1.81	1.90	-
------	------	------	---

### 4. สภาพปัญหา/สาเหตุปี 2544

ราคาสับปะรดอยู่ในระดับต่ำ เนื่องจากโรงงานขนาดใหญ่ลดการผลิตลง ซึ่งเป็นผลจากวิกฤตการณ์ของเศรษฐกิจโลก

### 5. มาตรการแก้ไขปัญหา

คณะกรรมการ คชก. มีมติเมื่อวันที่ 22 มีนาคม 2544 อนุมัติเงินช่วยเหลือจำนวน 50 ล้านบาท ให้กระทรวงเกษตรและสหกรณ์เพื่อดำเนินการจ่ายชดเชยช่วยเหลือเกษตรกรผู้ปลูกสับปะรดโรงงานที่จดทะเบียนตามประกาศคณะกรรมการนโยบายและแผนพัฒนาการเกษตรและสหกรณ์เพิ่มจากราคาตลาด

#### ผลการดำเนินการ

กระทรวงเกษตรและสหกรณ์ ได้จ่ายเงินชดเชยช่วยเหลือเกษตรกรที่จดทะเบียน ครบถ้วนแล้ว จำนวน 14,559 ราย จำนวนเงินชดเชยประมาณ 40,027,875 บาท



## 6. สถานการณ์ปัจจุบัน/แนวโน้ม

กระทรวงเกษตรและสหกรณ์ประมาณการว่า ในปี 2545 จะมีผลผลิตประมาณ 1.66 ล้านตัน ลดลงจากปี 2544 ร้อยละ 16 แต่โรงงานสับปะรดกระป๋องประมาณการว่า จะมีผลผลิตเพียง 1.0 - 1.1 ล้านตันเท่านั้น เนื่องจากในช่วง 2 ปีที่ผ่านมา ราคาอยู่ในระดับต่ำ เกษตรกรทำการเพาะปลูกใหม่น้อย ผลผลิตส่วนใหญ่เก็บเกี่ยวจากต้นต่อเดิม ราคาสับปะรดที่เกษตรกรขายได้จึงอยู่ในเกณฑ์ดี ราคาเดือน มค.- เมย. เฉลี่ย กก.ละ 4.18 บาท

ปัจจุบัน (15 พค.45) เป็นช่วงฤดูกาล ผลผลิตออกสู่ตลาดมากขึ้น ราคาเกษตรกรขายได้ กก.ละ 3.50 - 4.30 บาท คาดว่าผลผลิตจะลดลงในช่วงเดือนมิถุนายน

\*\*\*\*\*

กรมการค้าภายใน  
15 พฤษภาคม 2545

ณ.เงาะ D:ภาพรวม (2)

ราคาสัมประรดที่เกษตรกรขายได้หน้าโรงงานแปรรูปสัมประรด

f:price1 (ขาว)

บาท: กก.

ปี	มค.	กพ.	มีค.	เมย.	พค.	มิย.	กค.	สค.	กย.	ตค.	พย.	ธค.	เฉลี่ย
2538	1.45	1.65	1.80	1.89	1.92	2.04	2.18	2.46	2.93	3.29	3.30	2.91	2.32
2539	2.86	2.99	3.00	2.88	2.30	2.09	2.27	2.94	3.51	3.58	3.49	3.54	2.95
2540	3.63	3.66	3.43	3.17	2.76	2.65	2.77	2.98	3.96	4.42	4.59	4.85	3.57
2541	5.01	5.19	5.68	4.87	5.10	5.76	5.54	6.02	6.60	6.46	5.42	4.88	5.54
2542	3.46	3.78	3.17	2.98	2.25	2.34	2.84	2.69	2.32	1.77	1.57	1.58	2.56
2543	1.64	1.93	2.12	2.25	2.05	1.54	1.78	3.17	3.57	3.16	2.25	1.76	2.27
2544	1.63	1.60	1.55	1.63	1.90	2.48	2.95	3.00	3.50	3.38	3.27	3.45	2.53
2545	3.73	4.09	4.34	4.56	3.70	(15 พค.)							4.08

ที่มา : สำนักงานการค้าภายในจังหวัดประจวบคีรีขันธ์ ระยอง ชลบุรี

## ทุเรียน

## 1. ผลผลิตและการใช้ (ตัน)

	ปี 2541	ปี 2542	ปี 2543	ปี 2544	ปี 2545 (ประมาณการ)
1.1 ผลผลิตโลก	←		1,400,000	→	
1.2 ผลผลิตไทย	735,840	798,660	882,930	871,700	931,000
- ภาคตะวันออก	489,100	575,760	625,460	654,000	610,400
- ภาคใต้	246,740	222,900	257,470	217,700	320,600
1.3 การใช้ภายในประเทศ	87%	83%	87%	74%	84%
- บริโภคสด	565,046	585,940	682,457	640,880	687,900
- แปรรูป	73,584	79,860	88,293	87,170	93,100
1.4 นำเข้า	-	-	-	-	-
1.5 ส่งออก (สดและแช่แข็ง)	13%	17%	13%	16%	16%
- ดัน	97,210	132,860	112,180	143,650	150,000
- ล้านบาท	2,605	2,725	2,322	2,644	

## 2. ช่วงผลผลิตออกสู่ตลาด

- ภาคตะวันออก เมษายน - กรกฎาคม
- ภาคใต้ กรกฎาคม - กันยายน

## 3. ต้นทุนการผลิต (บาท/กก.)

	ปี 2541	ปี 2542	ปี 2543	ปี 2544	ปี 2545
- พันธุ์ชะนี	14.29	10.70	9.06	-	-
- พันธุ์หมอนทอง	15.67	11.51	11.45	11.40	11.40

## 4. ราคา (บาท/กก.)

	ปี 2541	ปี 2542	ปี 2543	ปี 2544	ปี 2545
4.1 ราคาที่เกษตรกรขายได้				-	
- พันธุ์ชะนี	13.90	9.91	8.04	7.37	4.47
- พันธุ์หมอนทอง	24.05	17.11	14.94	13.33	12.44
					(15 พค.45)
4.2 ราคาเป้าหมายนำ					
- พันธุ์ชะนี	-	11.00	11.00	9.30	
- พันธุ์หมอนทอง	-	18.00	18.00	16.60	

## 5. สถานการณ์และการแก้ไขปัญหา ปี 2545

### 5.1 สถานการณ์

- ผลผลิตทุเรียนปี 2545 มีปริมาณ 931,000 ตัน เพิ่มขึ้นจากปี 2544 ร้อยละ 7 โดยผลผลิตออกสู่ตลาดมาก 2 ช่วง คือ ภาคตะวันออก เดือน พ.ค. - มิ.ย. และภาคใต้ เดือน ส.ค. - ก.ย. ซึ่งขณะนี้ผลผลิตทุเรียนภาคตะวันออกได้ออกสู่ตลาดแล้วประมาณร้อยละ 50

- ราคาเกษตรกรขายได้ (15 พค.45) พันธุ์ชะนี กก.ละ 4.47 บาท พันธุ์หมอนทอง กก.ละ 12.44 บาท

### 5.2 มาตรการแก้ไขปัญหาปี 2545

#### 5.2.1 การดำเนินการภายใต้ คชก.คณะกรรมการ คชก. มีมติเมื่อวันที่ 10 เม.ย. 45 ดังนี้

(1) กระจายผลผลิตออกนอกแหล่งผลิต ในวงเงินทุนหมุนเวียน 500 ล้านบาท ให้กรมการค้าภายใน จัดสรรให้จังหวัดแหล่งผลิต นำไปให้กั๊ยมแก่ผู้เข้าร่วมโครงการและให้ อคส. ยืมไปใช้รับซื้อทุเรียนจากเกษตรกรและขนส่งไปจำหน่ายจังหวัดปลายทางและส่งไปจำหน่ายยังตลาดต่างประเทศ

(2) สนับสนุนการแปรรูป ในวงเงินทุนหมุนเวียน 50 ล้านบาท ให้กรมวิชาการเกษตรนำไปจัดสรรให้สหกรณ์และกลุ่มเกษตรกร รับซื้อทุเรียนสดจากเกษตรกรและนำไปแปรรูป

#### ผลการดำเนินการ

(1) กรมการค้าภายในได้จัดสรรเงินให้จังหวัดแหล่งผลิตเพื่อกระจายทุเรียน เงาะ และมังคุด ออกนอกแหล่งผลิต ดังนี้ จันทบุรี 279 ล้านบาท จังหวัดระยอง 68 ล้านบาท และจังหวัดตราด 49 ล้านบาท (เป็นวงเงินถัวจ่ายระหว่าง เงาะ ทุเรียน และมังคุด) โดยได้โอนเงินให้จังหวัดแล้ว เมื่อวันที่ 24 เม.ย. 45 และวันที่ 3 พ.ค. 45 ส่วนจังหวัดแหล่งผลิตในภาคใต้ ได้จัดสรรเงินให้ จ.ชุมพร 122 ล้านบาท สุราษฎร์ธานี 31 ล้านบาท และนครศรีธรรมราช 46 ล้านบาท ซึ่งจะได้โอนเงินให้ต่อไป

(2) จังหวัดระยองได้ให้กั๊ยมเงินแก่ผู้เข้าร่วมโครงการแล้ว 94 ราย จำนวน 35.31 ล้านบาท ส่วนจังหวัดจันทบุรี อยู่ระหว่างการจัดสรรเงิน และจังหวัดตราดไม่มีผู้แสดงความจำนงเข้าร่วมโครงการ

(3) อคส. ได้ไปตั้งจุดรับซื้อทุเรียนในแหล่งผลิตจังหวัดจันทบุรี เริ่มตั้งแต่วันที่ 9 พ.ค. 45 ขณะนี้ได้รับซื้อทุเรียนแล้วประมาณ 3,300 ตัน ในราคาพันธุ์ชะนีเกรดพิเศษ กก.ละ 9.00 บาท และเกรดดี กก.ละ 6.00 บาท

#### 5.2.2 การส่งเสริมการจำหน่าย

(1) จัดงานเทศกาลผลไม้ กระทรวงพาณิชย์ร่วมกับจังหวัดจันทบุรี ระยอง และตราด จัดงานเทศกาลผลไม้ ในวันที่ 9 พ.ค. 45 โดยมีกิจกรรมต่าง ๆ เช่น การประกวดผลไม้ การประกวดจัดกระเช้าผลไม้ และคาราวานผลไม้

(2) ส่งเสริมการกระจายผลไม้ออกนอกแหล่งผลิต ในช่วงระหว่างวันที่ 9-18 พ.ค.45 ปรากฏว่ามีผู้ประกอบการจากภาคต่าง ๆ เข้าร่วมโครงการ 106 ราย จำนวนรถ 190 คัน ไปรับซื้อผลไม้จากจังหวัดจันทบุรี ระยอง และตราด ถึงวันที่ 15 พ.ค. 45 ปริมาณรับซื้อแล้ว 1,200 ตัน ขนส่งไปจำหน่ายในจังหวัดนอกแหล่งผลิตในภาคต่าง ๆ

(3) การส่งเสริมการจำหน่ายผลไม้ผ่านสื่อต่าง ๆ อาทิวิทยุ โทรทัศน์ และโปสเตอร์



กรมการค้าภายใน

พฤษภาคม 2545

F: ทูเรียน พ.ค.45.:(16 พ.ค.45)

)

## ราคาเกษตรกรขายได้ทุเรียน

พันธุ์ชะนี

หน่วย : บาท/กก

ปี	เมย.	พค.	มิย.	กค.	สค.	กย.	เฉลี่ยทั้งปี	เฉลี่ยในช่วง ออกมาก
2538	12.21	8.87	16.30	15.86	11.13	9.49	12.31	11.64
2539	16.44	8.26	8.85	11.72	12.63	12.33	11.71	11.26
2540	28.58	13.58	5.83	8.42	14.05	-	14.09	9.89
2541	14.38	14.01	16.65	18.64	12.83	8.00	14.09	13.90
2542	15.68	7.78	5.93	8.10	10.97	13.50	10.33	9.91
2543	34.33	9.33	5.97	8.50	8.38	-	13.30	8.04
2544	10.31	5.12	13.97	13.46	4.50	8.33	9.28	7.37
2545	8.75	4.47						
		(15พค.45)						

ที่มา : สำนักงานเศรษฐกิจการเกษตร

พันธุ์หมอนทอง

หน่วย : บาท/กก

ปี	เมย.	พค.	มิย.	กค.	สค.	กย.	เฉลี่ยทั้งปี	เฉลี่ยในช่วง ออกมาก
2538	23.31	13.64	29.13	24.90	18.03	17.12	21.02	18.08
2539	28.86	15.16	19.43	19.23	21.47	20.49	20.77	18.87
2540	42.14	24.44	12.88	18.20	21.16	35.25	25.68	16.79
2541	27.24	26.54	31.25	35.33	23.68	23.04	27.85	24.05
2542	25.56	13.18	13.77	16.92	20.88	19.41	18.29	17.11
2543	55.33	20.47	12.26	16.40	15.79	20.08	23.39	14.94
2544	27.46	11.00	20.70	26.93	10.41	13.33	18.31	13.33
2545	27.00	12.44						
		(15พค.45)						

ที่มา : สำนักงานเศรษฐกิจการเกษตร

D: ทุเรียน 45 F: ราคาทุเรียนรายเดือน

## ข้าวโพดเลี้ยงสัตว์

## 1. การผลิตและความต้องการใช้

	2542/43	2543/44	2544/45 (ประมาณการ)	
ผลผลิตข้าวโพดเลี้ยงสัตว์ (ล้านตัน)				
โลก	606.768	585.049	589.452	
ไทย	4.286	4.462	4.470	
ความต้องการ	4.106	4.164	4.263	
นำเข้า	0.339	0.0021	0.054	
- ในโควตา	0.051	-	0.054	
- นอกโควตา	0.288	0.0021	(ตามข้อผูกพัน WTO)	
	(ม.ค. - ธ.ค.43)	(ม.ค. - ธ.ค.44)		
ส่งออก	0.020	0.491	0.037	
	(ม.ค. - ธ.ค.43)	(ม.ค. - ธ.ค.44)	(ม.ค. - มี.ค.45)	
ต้นทุนการผลิต (บาท/กก.)	3.57	3.46	3.47	
2. ราคา (บาท/กก.)	2542	2543	2544	2 พ.ค.45
- เกษตรกรขายได้ ทั้งประเทศ (ความชื้นไม่เกิน 14.5%)	4.21	4.26	3.93	4.27
- หน้าโรงงานอาหารสัตว์รับซื้อ ตลาด กทม.	4.64	4.76	4.36	5.04
- ซื้อขายล่วงหน้าตลาดชิคาโก	3.12	3.30	3.64	3.35

## 3. สภาพปัญหา/สาเหตุและการแก้ไข

3.1 ในช่วงที่ผลผลิตเริ่มออกสู่ตลาด ราคาข้าวโพดเลี้ยงสัตว์มีแนวโน้มลดลงและเกษตรกรได้ร้องขอให้รัฐบาลช่วยเหลือแทรกแซงตลาดโดยรับจำนำ การแก้ไขปัญหาราคาคตกต่ำ ปี 2544/45 โดยให้ อคส. อ.ต.ก. และ ธ.ก.ส. รับจำนำข้าวโพดฝักและข้าวโพดเมล็ด ความชื้นไม่เกิน 30% จากเกษตรกร ปริมาณ 650,000 ตันฝัก หรือ 500,000 ตันเมล็ด ราคารับจำนำข้าวโพดฝัก ความชื้น 25.1 - 30% และความชื้น 14.5% ก.ก.ละ 2.55 บาท และ 3.34 บาท ข้าวโพดเมล็ด ความชื้น 25.1 - 30% และความชื้น 14.5% ก.ก.ละ 3.46 บาท และ 4.27 บาท ระยะเวลารับจำนำ กันยายน 2544 - กุมภาพันธ์ 2545 ระยะเวลาไถ่ถอน 2 เดือน และให้มีคณะกรรมการระบายส่งออกข้าวโพดได้ก่อนครบกำหนดไถ่ถอน ผลดำเนินการ ณ 30 เม.ย.45 อคส. รับจำนำได้ปริมาณ 319,878.61 ตัน อ.ต.ก. รับจำนำได้ปริมาณ 2,150.79 ตัน รวมทั้งสิ้นปริมาณ 322,029.40 ตัน ไถ่ถอน 136,337 ตัน ขายส่งออก 14,425.59 ตัน คงเหลือ 171,266.81 ตัน

### 3.2 นโยบายและมาตรการนำเข้าข้าวโพดเลี้ยงสัตว์ ปี 2545

คณะรัฐมนตรีมีมติ 19 กุมภาพันธ์ 2545 เห็นชอบนโยบายและมาตรการนำเข้าข้าวโพดเลี้ยงสัตว์ ปี 2545 ดังนี้ 1) การนำเข้าในโควตาจากประเทศสมาชิกและไม่ใช่สมาชิก WTO ปริมาณนำเข้ารวมกันไม่เกิน 54,121 ตัน อกรนำเข้าร้อยละ 20 และ กำหนดระยะเวลานำเข้าระหว่างวันที่ 1 มีนาคม - 30 มิถุนายน 2545 โดยให้องค์การคลังสินค้าเป็นผู้นำเข้า 2) การนำเข้านอกโควตา นำเข้าเสรีไม่จำกัดปริมาณและช่วงเวลานำเข้า โดยการนำเข้าจากประเทศสมาชิก WTO อกรนำเข้าร้อยละ 74.6 และค่าธรรมเนียมพิเศษนำเข้าตันละ 180 บาท และการนำเข้าจากประเทศไม่ใช่สมาชิก WTO อกรนำเข้า กก.ละ 2.75 บาท และค่าอกรพิเศษ ร้อยละ 12.64 (อัตราอกรนำเข้าและค่าอกรพิเศษเมื่อรวมกันแล้วใกล้เคียงร้อยละ 74.6) และค่าธรรมเนียมพิเศษนำเข้าตันละ 180 บาท 3) การนำเข้าจากประเทศสมาชิกเขตการค้าเสรีอาเซียน (AFTA) ให้นำเข้าเสรีโดยไม่จำกัดปริมาณและช่วงนำเข้า อกรนำเข้าร้อยละ 5

### 4. สถานการณ์ปัจจุบันและแนวโน้ม

ระดับราคาซื้อขายยังคงปรับตัวสูงขึ้นอีก เนื่องจากมีการคาดการณ์ว่าผลผลิตในปี 2545/46 จะลดลงจากภาวะแห้งแล้ง โรงงานอาหารสัตว์จึงมีความต้องการซื้อเพื่อเก็บสต็อกเพิ่มขึ้น โดยราคาที่โรงงานอาหารสัตว์รับซื้อตลาด กทม. ณ 2 พฤษภาคม 2545 กก.ละ 5.04 บาท สูงขึ้นจากเดือนเมษายน 2545 ซึ่งมีราคากก.ละ 4.92 บาท และราคาที่เกษตรกรขายได้เฉลี่ยทั่วประเทศ กก.ละ 4.27 บาท สูงขึ้นจากเดือนเมษายน 2545 ซึ่งมีราคากก.ละ 4.23 บาท ส่วนในแหล่งผลิตสำคัญ เช่น จังหวัดเพชรบูรณ์ และนครราชสีมา กก.ละ 4.71 และ 4.80 บาท สูงขึ้นจากเดือนเมษายน 2545 ซึ่งมีราคากก.ละ 4.63 และ 4.72 บาท ตามลำดับ

---

สำนักรักษาเสถียรภาพราคาสินค้าเกษตร  
กรมการค้าภายใน  
2 พฤษภาคม 2545



ราคาข้าวโพดเลี้ยงสัตว์

หน่วย : บาท/กก.

46

	มค.	กพ.	มีค.	เมย.	พค.	มิย.	กค.	สค.	กย.	ตค.	พย.	ธค.	เฉลี่ย
ราคาที่ยังคงขายได้ (ความชื้นไม่เกิน 14.5%) ที่มา สำนักงานเศรษฐกิจการเกษตร													
2539	4.44	4.54	4.78	4.96	5.16	5.20	4.33	3.81	3.97	4.05	3.96	3.85	4.42
2540	3.84	3.76	3.81	4.01	4.00	3.89	3.96	4.26	4.45	4.36	4.18	4.13	4.05
2541	4.81	5.06	5.00	4.87	5.24	5.34	5.44	4.70	3.82	3.71	3.46	3.38	4.57
2542	3.66	3.73	3.94	4.18	4.56	4.75	4.79	4.21	3.94	3.99	4.25	4.56	4.21
2543	4.69	4.74	4.87	4.89	4.84	4.39	3.89	3.59	3.52	3.86	3.94	3.92	4.26
2544	4.01	3.85	3.83	3.84	3.91	4.03	3.89	3.98	3.85	4.01	4.02	3.90	3.93
2545	3.89	4.02	4.24	4.23									4.10
ราคาที่ใช้โลผู้ส่งออกปรับซื้อ ณ ตลาด กทม.													
2539	4.63	4.79					4.43	4.08	4.11	4.13	4.13	4.13	4.30
2540										4.88	4.69	4.71	4.76
2541	5.38							4.49	3.97	3.90	3.74	3.74	4.20
2542							4.51	4.24	4.16	4.44	4.75	4.91	4.50
2543	4.91						4.12	3.88	3.93	4.36	4.41		4.27
2544	4.46	4.26	4.26	4.29	4.35	4.27	4.11	4.25	4.26	4.38	4.37	4.23	4.29
2545	4.27	4.32	4.33	-									4.31
ราคาที่ยังคงขายได้รับซื้อ ณ ตลาด กทม.													
2539	5.01	5.11	5.40	5.59	5.72	5.39	4.79	4.29	4.39	4.53	4.35	4.14	4.89
2540	4.21	4.28	4.36	4.64	4.81	4.67	5.02	5.23	5.18	5.00	4.73	4.71	4.74
2541	5.45	5.84	5.66	5.42	5.58	5.76	5.51	4.67	4.17	3.97	3.84	3.99	4.99
2542	4.27	4.27	4.40	4.57	4.91	5.02	4.92	4.39	4.24	4.55	5.00	5.13	4.64
2543	5.28	5.27	5.43	5.46	5.22	4.51	4.24	4.00	4.06	4.52	4.56	4.54	4.76
2544	4.56	4.30	4.30	4.32	4.40	4.34	4.16	4.32	4.35	4.51	4.45	4.31	4.36
2545	4.37	4.50	4.87	4.92									4.67
ราคาซื้อขายล่วงหน้าตลาดชิคาโก													
2539	3.61	3.71	3.91	4.51	4.98	4.67	4.85	3.61	3.45	2.86	2.69	2.70	3.80
2540	2.71	2.85	3.12	3.08	2.90	2.72	3.01	3.37	3.80	4.13	4.29	4.71	3.39
2541	5.73	5.00	4.39	3.91	3.75	4.04	3.77	3.40	3.20	3.32	3.15	3.94	3.97
2542	3.14	3.15	3.25	3.25	3.18	3.17	2.81	3.20	3.26	3.14	2.99	2.93	3.12
2543	3.19	3.27	3.41	3.41	3.62	3.21	2.89	2.88	3.07	3.41	3.61	3.68	3.30
2544	3.69	3.56	3.66	3.69	3.51	3.44	3.84	3.84	3.74	3.59	3.57	3.58	3.64
2545	3.60	3.55	3.49	3.41									3.51

ปริมาณนำเข้าและส่งออกข้าวโพดเลี้ยงสัตว์

หน่วย : พันตัน

ปริมาณนำเข้า													
2539					291.09	8.67							299.76
2540		0.08			0.12	194.12	68.17	6.50					268.99
2541			6.66	22.24	69.60	98.23	69.07						265.80
2542		0.35			42.87	30.57	6.85		0.10	0.15	1.15	72.24	154.27
2543	33.33	49.33	58.54	68.32	97.41	28.55	0.21	0.25	0.59	0.23	0.56	1.45	338.77
2544	0.84	0.99	0.33	0.19	0.28	0.46	0.38	0.44	0.61	0.53	0.78	0.82	6.65
2545													-
ปริมาณส่งออก													
2539	3.35	2.97	1.69	1.38	0.49	0.48	6.22	15.89	9.25	2.55	0.32	3.30	47.89
2540	2.50	5.93	2.91	0.57	0.57	0.90	0.11	0.30	0.51	0.19	15.12	23.73	53.34
2541	3.67	21.67	5.48	0.60	0.22	0.38	0.54	7.37	20.25	24.74	14.98	15.02	114.92
2542	7.48	2.30	15.42	10.40	7.68	0.04	0.08	0.65	6.96	4.56	0.23	0.62	56.41
2543	1.21	0.58	0.68	0.71	0.57	0.77	0.55	4.60	5.11	2.51	0.09	2.58	19.96
2544	16.60	7.34	69.19	67.28	62.15	43.20	41.31	48.04	36.53	38.10	26.02	35.08	490.85
2545	13.85	17.06	6.28										37.19

ปาล์มน้ำมัน

1. ผลผลิต (ล้านตัน)

	ปี 2542	ปี 2543	ปี 2544	ปี 2545
ผลปาล์มสด	3.512	3.256	4.089	4.031
		%น้ำมัน 17 % =		0.685

2. ต้นทุน ผลผลิตเฉลี่ย

	ปี 2542	ปี 2543	ปี 2544	ปี 2545
ต้นทุนผลปาล์ม (บาท/กก.)	1.52	1.62	1.49	Na
ผลผลิตเฉลี่ย (กก./ไร่)	2,819	2,500	2,807	2,640

แหล่งผลิตสำคัญ ปี 2545	เนื้อที่:ไร่	ผลผลิต:ตัน	กก./ไร่	%ผลผลิต
จ.กระบี่	554,455	1,515,326	2,733	38
จ.สุราษฎร์ธานี	413,876	1,121,604	2,710	28
จ.ชุมพร	290,715	772,139	2,656	19
จ.สตูล	72,027	158,459	2,200	4
จ.ตรัง	53,429	130,313	2,439	3
จ.ประจวบคีรีขันธ์	36,453	87,742	2,407	2
จ.ชลบุรี	26,752	57,196	2,139	1
ทั่วประเทศ	1,526,727	4,030,996	2,640	

ที่มา 1 และ 2 สำนักงานเศรษฐกิจการเกษตร กระทรวงเกษตรและสหกรณ์ ปี 2544-45 พยากรณ์ ณ เดือนมี.ค.45

3. บัญชีสมดุลน้ำมันปาล์มดิบ (ล้านตัน)

	ปี 2542	ปี 2543	ปี 2544	ปี 2545*
1. สต็อกยกมา	0.026	0.180	0.157	0.109
2. ผลผลิต	0.707	0.579	0.780	0.685
3. นำเข้า	0	0	0	na
4. ใช้ภายใน	0.535	0.570	0.662	0.660
5. ส่งออก	0.018	0.032	0.167	na
6. สต็อกยกไป	0.180	0.157	0.109	na
สต็อก เอกชน	0.112	0.118	0.109	na
สต็อก อกส.	0.069	0.039	0	0

\*ปี 2545 ประมาณการเบื้องต้น โดยประมาณการใช้ภายใน ให้เท่ากับปี 2544

4. ราคา (บาท/กก.)

	ปี 2542	ปี 2543	ปี 2544	ปี 2545	
				มี.ค.	เม.ย.
ผลปาล์มทะเลลายหน้าโรงสกัดฯ	2.41	1.88	1.44	2.07	2.03
น้ำมันปาล์มดิบ (กทม)	18.15	12.95	10.80	15.00	15.29
น้ำมันปาล์มบริสุทธิ์ (กทม)	24.25	17.13	14.55	19.07	19.41
น้ำมันดิบ (มาเลเซีย)	14.57	10.54	10.61	13.13	13.52
น้ำมันบริสุทธิ์ (มาเลเซีย)	16.91	11.98	11.98	14.45	14.37

5. การแก้ไขปัญหาราคาคงต่ำ

5.1 ปี 2542

มติคณะกรรมการคชก. เมื่อ 23 เม.ย.42 - 21 ธ.ค.43 (รวม 8 ครั้ง) อนุมัติเงินทุนหมุนเวียนปลอดดอกเบี้ย รวม 1,500 ล้านบาท ให้ อคส.ใช้แทรกแซงตลาดโดยการรับซื้อน้ำมันปาล์มดิบเก็บสต็อก จำนวนประมาณ 75,000 ตัน จากโรงงานสกัดน้ำมันปาล์มดิบ ในราคา กก.ละ 19.50 , 16.00 , 15.00 บาท ส่งมอบ ณ หน้าคลังเก็บ และให้โรงงานสกัดฯ รับซื้อผลปาล์มทะเลลายจากเกษตรกรรายย่อย (มีพื้นที่ปลูกปาล์มไม่เกิน 100 ไร่) ในราคา ณ หน้าโรงสกัดฯ กก.ละ 2.72 , 2.20 , 2.10 บาท (%น้ำมัน 16%) ระยะเวลารับซื้อ พ.ค.42-ม.ค.43

ผลการดำเนินงาน

	ปริมาณ(ตัน)	ราคา (บาท/กก)	มูลค่า(ล้านบาท)
การรับซื้อ - ผลปาล์มน้ำมัน (พ.ค.42-ม.ค.43)	454,170	2.36	1,017.48
- น้ำมันปาล์มดิบ (พ.ค.42-ม.ค.43)	70,239	16.37	1,150.03
การจำหน่าย- เพื่อส่งออก (17มีค.43-31มค.44)	70,239	8.76	615.59
คชจ.เก็บรักษา+ ขาดทุนขาย+ ค่าดำเนินการ (583.40 + 534.44 + 10.53)			1,128.37

5.2 ปี 2543

มติคณะกรรมการคชก. เมื่อ 2 ต.ค.43 อนุมัติเงินทุนหมุนเวียนปลอดดอกเบี้ย จำนวน 250 ล้านบาท ให้ อคส.ใช้ดำเนินการแทรกแซงตลาดโดยการรับซื้อน้ำมันปาล์มดิบเก็บสต็อก จำนวนประมาณ 15,000 ตันจากโรงงานสกัดน้ำมันปาล์มดิบ ในราคา กก.ละ 12.50 บาท ส่งมอบ ณ หน้าคลังเก็บ และให้โรงงานสกัดฯ ที่เข้าร่วมโครงการรับซื้อผลปาล์มทะเลลายจากเกษตรกรรายย่อย ที่มีพื้นที่ปลูกไม่เกิน 50 ไร่และ

จดทะเบียนไว้กับทางราชการ) ในราคา ณ หน้าโรงงานสกัดฯ กก.ละ 1.79 บาท (% น้ำมัน 17%) ระยะเวลารับซื้อ ต.ค.43-ม.ค.44

#### ผลการดำเนินการ

	ปริมาณ(ตัน)	ราคา(บาท/กก)	มูลค่า (ล้านบาท)
การรับซื้อ - ผลปาล์มน้ำมัน (ธค.43-มค.44)	44,759	1.77	79.421
- น้ำมันปาล์มดิบ ( " )	7,527	11.95	89.950
การจำหน่าย - เพื่อส่งออก (21 พ.ค.44)	7,527	7.69	57.890
คชจ.เก็บรักษา+ขาดทุนขาย+ค่าดำเนินการ (27.17 + 32.06 + 1.129)			60.363

### 5.3 ปี 2544

#### 1) การแทรกแซงตลาด

มติคณะกรรมการคชจ. เมื่อ 5 มี.ค.44 และ 22 มี.ค.44 อนุมัติให้อคส. แทรกแซงตลาดโดยการรับซื้อน้ำมันปาล์มดิบจากโรงสกัดฯเพื่อส่งออกทันที จำนวน ประมาณ 50,000 ตัน และจ่ายชดเชยส่วนต่างราคารับซื้อและส่งออกให้ผู้ส่งออกในอัตรา ตันละ 2,830 บาท โดยกำหนดเงื่อนไขให้โรงสกัดฯที่เข้าร่วมโครงการฯ ต้องรับซื้อผลปาล์มสดในราคา ณ หน้าโรงสกัดฯจากเกษตรกรรายย่อย (ที่มีพท.ปลูกไม่เกิน 50 ไร่และจดทะเบียนไว้กับทางราชการ)ในราคาที่จะกำหนดเป็นงวด ๆ ระยะเวลารับซื้อ มี.ค.-ส.ค.44

#### ผลการดำเนินการ (แทรกแซงตลาดเพียง 2 เดือนช่วงเดือนเม.ย.-พ.ค.)

	ปริมาณ(ตัน)	ราคา(บาท/กก)	มูลค่า (ล้านบาท)
การรับซื้อ - ผลปาล์มน้ำมัน (เม.ย.-พ.ค.44)	141,050	1.68	236.553
- น้ำมันปาล์มดิบ ( " )	23,870	11.336	270.590
การจำหน่าย - ส่งออกทันที (31 พ.ค.44)	23,870	11.336	270.590
จ่ายชดเชยส่วนต่างราคา		2.830	67.496
ค่าใช้จ่ายดำเนินการของอคส.		0.150	3.580

#### 2) การใช้น้ำมันปาล์มเป็นเชื้อเพลิง

มติคณะรัฐมนตรี เมื่อ 10 ก.ค.44 (อนุมัติตามมติคณะกรรมการนโยบายพลังงานแห่งชาติ เมื่อ 2 ก.ค.44) ให้ ปตท.รับซื้อน้ำมันปาล์มบริสุทธิ์เพื่อนำมาผสมกับ น้ำมันดีเซลในสัดส่วนไม่เกิน 10% เพื่อจำหน่ายให้กับประชาชนทั่วไปในระยะแรก และจำหน่ายให้กับส่วนราชการ รัฐวิสาหกิจ เรือประมงและเรือขนส่งสินค้าในระยะต่อไป

ผลการดำเนินการ ปตท.ได้เปิดปั๊มน้ำมันดีเซลปาล์มบริสุทธิ์ ที่ถนน สุขาภิบาล 3 ตั้งแต่วันที่ 11 ก.ค.44 ถึงปัจจุบัน จำหน่ายวันละประมาณ 3,500 ลิตร (ใช้น้ำมันปาล์ม 350 ลิตร/วัน) โดยจำหน่ายในราคาต่ำกว่าดีเซลปกติ ลิตรละ 0.50บาท แต่ราคาดีเซลลดต่ำลง ในขณะที่น้ำมันปาล์มมีราคาสูงขึ้นมาก ซึ่งเป็นสถานการณ์ที่ดีขึ้น ทั้งสองด้าน

### 3) การส่งออก

นอกจากการรับซื้อน้ำมันปาล์มดิบเพื่อส่งออกตามมาตรการของรัฐ จำนวน 23,870 ตันแล้ว ยังได้ระบายส่งออกน้ำมันดิบที่รับซื้อปี 42-43 ที่เหลือทั้งหมด (46,837 ตัน) รวมทั้งภาคเอกชนได้ส่งออกตามกลไกตลาดปกติอย่างต่อเนื่องด้วย อีกประมาณ 95,858 ตัน ซึ่งรวมการส่งออกทั้งปีประมาณ 166,565 ตัน (ปี 2543 32,042 ตัน)

## 6. สถานการณ์ปี 2545

6.1 การผลิต กระทรวงเกษตรฯ คาดการณ์(มี.ค.45) ปี 2545 จะมีผลปาล์ม จำนวน 4.031 ล้านตันลดลงร้อยละ 1.42 จากปริมาณ 4.089 ล้านตันในปี 2544 เมื่อคิดเทียบเป็นน้ำมันปาล์มดิบได้ประมาณ 685,269 ตันลดลงร้อยละ 12.19 จากปริมาณ 780,389 ตันในปี 2544 (โรงงานแจ้ง) ซึ่งในช่วงไตรมาสแรก (มค.-มี.ค.) ผลิต น้ำมันปาล์มดิบได้ประมาณ 150,602 ตัน ส่วนความต้องการใช้ประมาณ 169,943 ตัน ส่งผลให้สต็อกน้ำมันปาล์มคงเหลือน้อยลง

6.2 ราคา ช่วง ม.ค.-เม.ย.45 ราคาผลปาล์มอยู่ในเกณฑ์ดี เนื่องจากเป็นช่วงมี ผลผลิตน้อย สต็อกน้ำมันปาล์มเหลือน้อยลง และราคาน้ำมันปาล์มดิบในประเทศและ ต่างประเทศอยู่ในเกณฑ์สูงเมื่อเทียบกับช่วงเดียวกันปีที่ผ่านมา

ปัจจุบัน (3 พ.ค.45) ราคารับซื้อผลปาล์มอยู่ในเกณฑ์สูง กก.ละ 2.10 บาท ในขณะที่คุณภาพผลปาล์มไม่ดีนัก เพราะผลกระทบจากภาวะแห้งแล้ง ส่วนราคา น้ำมันปาล์มดิบในประเทศกก.ละ 15.25 บาท (น้ำมันดิบมาเลเซีย กก.ละ 13.72 บาท)

6.3 แนวโน้ม กระทรวงเกษตรฯ คาดการณ์ว่า ตั้งแต่ไตรมาสที่ 2 เป็นต้นไปจะมี ผลผลิตมากขึ้นตามฤดูกาลเป็นร้อยละ 26.67 26.29 และ 22.77 ตามลำดับ แต่ เนื่องจากในช่วงที่ผ่านมาเกิดภาวะแห้งแล้งในแหล่งผลิต ปริมาณน้ำมันปาล์มดิบอาจลดลง อีกตามคุณภาพผลปาล์มที่ได้ และราคาน่าจะอยู่ในเกณฑ์ดี

ราคาปาล์มน้ำมันและน้ำมันปาล์ม (ไทยและมาเลเซีย)  
ปี 2539 - 2545

ราคาปาล์ม4 : PRICE43 sub1 SH6

ไทย

1. ผลปาล์มทะเลทราย นน. 15 กก.ขึ้นไป ณ หน้าโรงงานสกัดฯ

	ม.ค.	ก.พ.	มี.ค.	เม.ย.	พ.ค.	มิ.ย.	ก.ค.	ส.ค.	ก.ย.	ต.ค.	พ.ย.	ธ.ค.	เฉลี่ย ทั้งปี
ปี 2539	2.38	2.56	2.21	2.10	2.03	1.97	1.92	1.90	1.90	1.91	1.99	2.15	2.09
ปี 2540	2.47	2.50	2.27	2.02	2.00	2.17	2.38	2.25	2.25	2.26	2.40	2.70	2.31
ปี 2541	3.55	3.76	3.24	2.79	2.95	3.06	3.65	3.52	4.00	3.78	4.26	4.93	3.62
ปี 2542	5.04	4.85	3.03	2.13	1.98	1.63	1.64	1.89	1.98	1.60	1.36	1.82	2.41
ปี 2543	2.17	1.76	1.49	1.84	2.27	2.65	1.85	1.83	1.75	1.67	1.65	1.70	1.89
ปี 2544	1.30	1.12	1.03	1.10	1.12	1.42	1.54	1.96	1.62	1.19	1.73	2.13	1.44
เฉลี่ย 3 ปี(42-44)	2.84	2.58	1.85	1.69	1.79	1.90	1.68	1.89	1.78	1.49	1.58	1.88	1.91
ปี 2545	2.27	2.22	2.07	2.03	2.10	(3 พ.ค.)							2.15

(2.00-2.20)

2. น้ำมันปาล์มดิบ ซื่อขาย กทม.

ปี 2539	17.23	17.97	15.64	15.27	15.88	14.76	13.93	13.69	13.36	12.84	13.61	15.12	14.94
ปี 2540	16.62	16.86	15.31	14.17	14.39	15.76	17.33	15.28	16.24	17.32	18.04	20.94	16.52
ปี 2541	26.93	27.12	24.40	22.77	25.60	23.74	25.07	23.70	25.21	25.82	29.57	30.90	25.90
ปี 2542	32.89	32.99	22.22	17.26	17.00	13.91	14.42	14.76	14.41	12.81	11.59	13.59	18.15
ปี 2543	13.86	12.49	10.99	13.15	15.25	16.15	13.25	13.43	11.78	11.46	11.76	11.81	12.95
ปี 2544	10.02	8.58	9.03	9.00	9.13	10.25	11.86	13.70	10.84	9.85	13.24	14.13	10.80
เฉลี่ย 3 ปี(42-44)	18.92	18.02	14.08	13.14	13.79	13.44	13.18	13.96	12.34	11.37	12.20	13.18	13.97
ปี 2545	15.15	15.05	15.00	15.29	15.25	(3 พ.ค.)							15.12

(15.00-15.50)

3. น้ำมันปาล์มบริสุทธิ์ ซื่อขาย กทม.

ปี 2539	22.44	24.00	23.00	20.50	21.14	20.29	18.96	18.87	18.82	18.73	18.85	20.33	20.49
ปี 2540	22.34	23.14	21.11	20.22	20.25	21.13	23.37	22.49	22.73	23.95	24.35	26.96	22.67
ปี 2541	31.66	34.39	32.82	29.64	31.25	32.27	31.50	29.78	30.64	32.04	35.46	38.05	32.46
ปี 2542	38.91	39.18	33.19	25.82	25.05	21.32	19.91	19.17	18.60	17.09	15.21	17.52	24.25
ปี 2543	18.08	17.33	15.07	16.47	18.92	19.80	18.70	18.26	16.45	15.66	15.37	15.49	17.13
ปี 2544	15.06	13.23	13.26	12.67	12.99	13.78	14.55	17.00	15.47	13.65	16.10	16.83	14.55
เฉลี่ย 3 ปี(42-44)	24.02	23.25	20.51	18.32	18.99	18.30	17.72	18.14	16.84	15.47	15.56	16.61	18.64
ปี 2545	18.35	18.84	19.07	19.41	19.63	(3 พ.ค.)							18.92

(19.44-19.82)

มาเลเซีย

1. น้ำมันปาล์มดิบ ซื่อขายในมาเลเซีย

													เฉลี่ย ทั้งปี
ปี 2539	12.39	12.16	11.96	12.68	13.08	11.86	10.93	11.47	12.13	11.77	12.00	12.45	12.07
ปี 2540	13.65	14.12	13.50	13.61	13.64	12.52	13.98	14.72	16.90	18.68	19.57	22.33	15.60
ปี 2541	29.62	28.27	25.45	25.34	25.98	25.35	24.51	25.03	25.94	23.94	23.31	21.65	25.37
ปี 2542	21.32	19.02	16.68	16.99	15.21	12.33	10.71	11.39	13.87	13.01	12.26	12.01	14.57
ปี 2543	11.37	10.66	11.20	12.33	11.42	10.92	10.83	10.68	10.28	8.82	9.36	8.64	10.54
ปี 2544	8.16	7.82	9.02	9.74	8.87	9.41	11.83	14.39	11.96	10.36	12.59	13.12	10.61
เฉลี่ย 3 ปี(42-44)	13.62	12.50	12.30	13.02	11.83	10.89	11.12	12.15	12.04	10.73	11.40	11.26	11.91
ปี 2545	13.72	12.95	13.13	13.52	13.79	(2 พ.ค.)							13.33

(1,215RM , 3.80 RM/US\$)

2. น้ำมันปาล์มบริสุทธิ์ ส่งออก F.O.B. มาเลเซีย

ปี 2539	13.36	12.98	12.88	13.81	14.67	13.89	12.89	13.49	14.45	13.74	13.92	14.43	13.71
ปี 2540	15.18	15.72	15.30	15.29	15.73	14.49	16.12	17.04	19.11	20.77	21.19	23.90	17.49
ปี 2541	30.94	29.58	28.29	27.45	28.37	27.86	27.31	28.70	29.6	26.68	25.67	23.93	27.87
ปี 2542	23.56	21.59	18.79	18.93	18.04	14.74	13.42	14.21	16.83	14.95	14.01	13.85	16.91
ปี 2543	12.89	12.40	12.63	13.82	12.82	12.10	12.17	12.05	11.72	10.65	10.86	9.62	11.98
ปี 2544	9.14	8.55	10.32	10.94	10.26	10.86	13.63	16.12	12.46	10.91	13.60	13.97	11.73
เฉลี่ย 3 ปี(42-44)	15.20	14.18	13.91	14.56	13.71	12.57	13.07	14.13	13.67	12.17	12.82	12.48	13.54
ปี 2545	15.06	14.15	14.45	14.37	14.88	(2 พ.ค.)							14.51

(345 US , 43.128 บาท/US\$)

## มะพร้าวผลแก่

	ปี 2541	ปี 2542	ปี 2543	ปี 2544	ปี 2545	
1. ผลผลิต						
มะพร้าวผลแก่ : ล้านตัน	1.372	1.380	1.399	1.396	1.418	
2. การใช้มะพร้าวผล					(คาดการณ์)	
60% บริโภคโดยตรง : ล้านตัน	0.823	0.828	0.840	0.838	0.851	
10% ผลิตกะทิสำเร็จรูป ”	0.137	0.138	0.140	0.139	0.142	
30% ผลิตเนื้อมะพร้าวแห้ง ”	0.412	0.414	0.419	0.419	0.425	
- คิดเป็นเนื้อมะพร้าวแห้ง : ตัน	82,000	82,000	84,000	84,000	85,000	
คิดเป็นน้ำมันมะพร้าว ”	43,775	42,230	42,230	43,260	43,260	
3. การนำเข้า-ส่งออก : ตัน						
นำเข้า - มะพร้าวฝอย	51	37	123	75		
ส่งออก - น้ำมันมะพร้าว	9,291	39	5,051	7,067		
4. ต้นทุนการผลิต : บาท/ผล	3.44	3.66	3.94	3.98		
ผลผลิตเฉลี่ย : ผล/ไร่	531	539	550	548		
5. ราคา : บาท/ผล บาท/กก.						
5.1 เกษตรกรขายได้ ณ แหล่งผลิต	ปี 2541	ปี 2542	ปี 2543	ปี 2544	ปี 2545	
มะพร้าวผลแก่- ผลใหญ่ทั้งเปลือก : ผล					มี.ค.45 เม.ย.45	
เฉลี่ยทั่วประเทศ	5.41	7.27	2.60	2.52	4.28	4.52
จ.ประจวบคีรีขันธ์	7.18	8.12	2.90	3.09	5.24	5.63
จ.ชุมพร	5.39	7.23	3.04	2.66	3.44	3.25
จ.สุราษฎร์ธานี	5.66	7.20	2.22	1.89	3.50	3.99
จ.นครศรีธรรมราช	5.11	6.59	1.79	1.78	4.00	3.68
เนื้อมะพร้าวแห้ง 90% : กก.						
เฉลี่ยทั่วประเทศ	11.83	13.49	6.52	4.39	4.83	4.95
จ.ประจวบคีรีขันธ์	13.67	14.39	7.54	5.36	7.03	7.28
จ.ชุมพร	12.18	12.35	7.38	4.88	6.10	6.46
จ.สุราษฎร์ธานี	12.00	12.11	6.85	4.30	5.80	5.81
จ.นครศรีธรรมราช	11.67	12.03	6.82	4.45	5.33	5.84
5.2 ตลาด กทม.						
มะพร้าวผลแก่-ผลใหญ่ปอกเปลือก: ผล	9.94	11.65	5.78	6.06	8.27	8.70
เนื้อมะพร้าวขาว ณ โรงกะทิ : กก.	16.25	19.36	7.25	7.98	12.56	12.83
เนื้อมะพร้าวแห้ง 90% ”	13.76	14.33	8.18	5.30	6.98	7.93
น้ำมันมะพร้าวดิบ ณ โรงทึบ ”	26.71	27.29	15.61	10.17	12.96	14.75
5.3 น้ำมันมะพร้าวดิบ (รอตเตอร์ดัม) ”	26.86	28.66	18.02	13.83	15.44	17.05

## 6. มาตรการแก้ไขปัญห (ราคาตกต่ำ) ปี 2540

มติคณะกรรมการคชก. อนุมัติเงินทุนหมุนเวียนวงเงิน 140 ล้านบาท ดังนี้

6.1 จำนวน 34 ล้านบาท ให้กรมส่งเสริมการเกษตรและกรมส่งเสริมสหกรณ์ ใช้แทรกแซงตลาดโดยวิธีการให้สถาบันเกษตรกรรวบรวมมะพร้าวผล และ/หรือเนื้อมะพร้าวแห้ง จากสมาชิกสหกรณ์ กลุ่มเกษตรกร เพื่อนำออกสู่ตลาด (ไม่ได้ดำเนินการ เนื่องจาก ก.เกษตรกรขอถอนเรื่อง)

6.2 จำนวน 106 ล้านบาท ให้อคส. ใช้แทรกแซงตลาดโดยวิธีการรับซื้อน้ำมันมะพร้าวในราคาที่สัมพันธ์กับราคาเนื้อมะพร้าวแห้ง กก.ละ 9.00 บาท หรือในกรณีที่จำเป็นให้รับซื้อเนื้อมะพร้าวแห้ง 90% ในราคา กก.ละ 9.00 บาท (อคส.ดำเนินการรับซื้อ เดือน พ.ย.-ธ.ค.40 รับซื้อได้จำนวน 63 ตัน ใช้เงินรับซื้อเพียง 0.567 ล้านบาท และอคส.ได้เบิกค่าใช้จ่าย เป็นเงิน 0.479 ล้านบาท)

## 7. มาตรการแก้ไขปัญห (ขาดแคลนและราคาสูง) ปี 2541-42

7.1 เปิดตลาดนำเข้ามะพร้าวผลภายใต้ WTO ปี 2542

- ในโควตา (ภาษี 20%) จำนวน 2,253.11 ตัน (มีผู้ขอหนังสือรับรอง 328.140 ตัน)
- นอกโควตา (ภาษี 54%) จำนวนไม่จำกัด (มีผู้ขอหนังสือรับรอง 16,317.749 ตัน)

7.2 ขอความร่วมมือกระทรวงการคลังปราบปรามการลักลอบนำเข้าอย่างจริงจัง

## 8. มาตรการแก้ไขปัญห (ราคาตกต่ำ) ปี 2543

8.1 มติคณะกรรมการคชก. เมื่อ 10 พ.ค.43 , 15 มิ.ย.43 , 5 ก.ย.43 และ 1 พ.ย.43 อนุมัติ

1) เงินทุนหมุนเวียนปลอดดอกเบี้ย จำนวน 170 ล้านบาท ให้ อคส.ดำเนินการแทรกแซงรับซื้อเนื้อมะพร้าวแห้ง 90% จากเกษตรกร สถาบันเกษตรกร เพื่อจำหน่ายต่อไป 2) กำหนดราคาเป้าหมายนำเข้าเนื้อมะพร้าวแห้ง 90% (ทับสะเก) กก.ละ 10.74 บาท ส่วนแหล่งผลิตจังหวัดอื่นให้กำหนดโดยเทียบเคียงจากฐานราคาเป้าหมายนำเข้าเนื้อมะพร้าวแห้ง 90% (ทับสะเก) ด้วยวิธีคำนวณราคาในแต่ละจังหวัดเพิ่ม-ลดได้ตามสัดส่วนราคาตลาดและคุณภาพสินค้า 3) ปรับลดราคาแทรกแซงรับซื้อเนื้อมะพร้าวแห้ง 90% (ทับสะเก) เหลือ กก.ละ 7.64 บาท สำหรับแหล่งผลิตอื่นให้ปรับเพิ่ม-ลดตามสัดส่วนราคาตลาดและคุณภาพสินค้า 4) ระยะเวลารับซื้อ มิ.ย.-พ.ย.43 5) ระยะเวลาโครงการ มิ.ย.43-ก.พ.44

### 8.2 ผลการดำเนินงาน

1) การรับซื้อ	ปริมาณ (ตัน)	มูลค่า (ล้านบาท)	ราคารับซื้อ (บาท/กก.)
จ.ประจวบคีรีขันธ์	5,396	56.21	10.74* , 7.64**
จ.ชุมพร	5,719	55.57	10.00 , 7.11
จ.นครศรีธรรมราช	4,135	38.50	9.37 , 6.67
จ.สุราษฎร์ธานี	5,295	48.87	9.37 , 6.67
รวม	20,545	199.15	9.89 , 7.02

\* อคส. ประกาศรับซื้อ เมื่อ 30 มิ.ย.43 (มติคชก. 15 มิ.ย.43)

\*\* อคส. ประกาศรับซื้อ เมื่อ 10 พ.ย.43 (มติคชก. 1 พ.ย.43)

2) การจำหน่าย อคส.ประมวลจำหน่ายภายในประเทศทั้งหมด



3) สรุปผลการดำเนินการ	ปริมาณ (ตัน)	มูลค่า (ล้านบาท)	ราคาเฉลี่ย (บาท/กก.)
- การรับซื้อ ( มี.ย.-พ.ย.43)	20,545	199.15	9.69
- การจำหน่าย (ก.ย.43-ก.พ.44)	20,545	89.76	4.37
- ขาดทุนราคา	-	109.39	5.32

### 9. มาตรการแก้ไขปัญหา(ราคาตกต่ำ) ปี 2544

9.1 มติคณะกรรมการคชก.เมื่อ 22 มี.ค.44 อนุมัติ 1) เงินทุนจำนวน 125 ล้านบาท ให้ อคส. ดำเนินการแทรกแซงตลาดรับซื้อเนื้อมะพร้าวแห้ง 90 % จากเกษตรกรรายย่อยแล้วส่งออก หรือจำหน่ายให้กับผู้ซื้อเพื่อนำไปส่งออก หรือสกัดน้ำมันมะพร้าวแล้วส่งออกทันที ปริมาณแทรกแซง 20,000 ตัน 2) กำหนดราคาเป้าหมายนำเนื้อมะพร้าวแห้ง 90 % (ทับสะเก) กก. ละ 8.00 บาท และราคารับซื้อเนื้อมะพร้าวแห้ง 90 % (ทับสะเก) กก.ละ 6.00 บาท สำหรับแหล่งผลิตอื่นให้กำหนดโดยเทียบเคียงจากราคาเป้าหมายนำเนื้อมะพร้าวแห้ง 90 % (ทับสะเก) ด้วยวิธีคำนวณราคาในแต่ละจังหวัด เพิ่ม-ลด ได้ตามสัดส่วนราคาตลาดและคุณภาพสินค้า 3) ระยะเวลารับซื้อ มี.ค.-ส.ค.44 4) ระยะเวลาโครงการ มี.ค.-ต.ค.44

9.2 การดำเนินการ หน่วยงานที่เกี่ยวข้องได้ชะลอการดำเนินการรับซื้อตามโครงการไว้ เนื่องจากราคาเนื้อมะพร้าวแห้ง 90% มีแนวโน้มสูงขึ้นใกล้เคียงกับราคารับซื้อที่ คชก.กำหนด ซึ่งอยู่ในเกณฑ์ดีจนถึงสิ้นสุทธระยะเวลาโครงการเดือน ต.ค.44

### 10. สถานการณ์ ปี 2545

ราคามะพร้าวและเนื้อมะพร้าวแห้ง 90% ช่วง 4 เดือนแรกเคลื่อนไหวอยู่ในเกณฑ์ดีขึ้น เมื่อเทียบกับช่วงเดียวกันของปีที่ผ่านมา เนื่องจาก 1) ปริมาณผลผลิตขาดช่วงในช่วงต้นปี ทำให้ผลผลิตออกสู่ตลาดน้อยลง 2) ราคาน้ำมันมะพร้าวดิบในประเทศ และต่างประเทศมีราคาสูงขึ้น 3) ราคาน้ำมันปาล์มดิบและน้ำมันเมล็ดในปาล์มดิบมีราคาสูงขึ้น

สำนักรักษาเสถียรภาพราคาสินค้าเกษตร

เมษายน 2545

มะพร้าว 44 /6 เอกสารมะพร้าวA4

## ราคามะพร้าวผลและผลิตภัณฑ์

มะพร้าว 45/1 : ราคามะพร้าวรายเดือน (Sheet 2)

	ม.ค.	ก.พ.	มี.ค.	เม.ย.	พ.ค.	มิ.ย.	ก.ค.	ส.ค.	ก.ย.	ต.ค.	พ.ย.	ธ.ค.	เฉลี่ย
1. ราคามะพร้าวผลแก่ ผลใหญ่ทั้งเปลือก ที่เกษตรกรขายได้ เฉลี่ยทั้งประเทศ : บาท/ผล 1/													
ปี 2539	4.19	4.77	5.28	4.72	4.46	4.24	3.66	3.35	3.39	3.64	4.37	4.00	4.17
ปี 2540	4.72	4.91	4.89	4.34	3.49	2.59	2.21	2.09	2.24	2.85	2.72	3.07	3.34
ปี 2541	3.43	4.29	4.12	3.57	3.18	3.20	3.57	4.19	5.12	8.28	10.62	11.30	5.41
ปี 2542	11.04	9.65	9.61	8.90	7.72	5.58	4.61	4.66	5.03	6.02	7.18	7.29	7.27
ปี 2543	5.20	3.95	3.16	2.86	2.48	2.13	1.77	1.79	1.72	1.84	2.11	2.13	2.60
ปี 2544	2.10	1.97	2.22	2.21	2.37	2.31	2.16	2.05	2.10	3.00	3.91	3.86	2.52
ปี 2545	4.04	4.37	4.28	4.52									4.30
2. ราคามะพร้าวผลใหญ่ ปอกเปลือก ขายส่ง ณ ตลาด กทม. : บาท/ผล 2/													
ปี 2539	6.82	7.58	8.45	7.36	7.50	6.49	5.89	6.25	6.25	6.82	8.27	9.58	7.27
ปี 2540	8.75	8.46	8.87	7.68	6.57	5.51	5.25	5.18	5.09	5.39	5.93	6.46	6.60
ปี 2541	7.28	7.88	8.20	7.08	6.46	6.50	6.97	7.81	10.18	15.33	17.94	17.59	9.94
ปี 2542	16.30	14.74	15.73	13.60	12.42	10.42	8.78	8.86	9.25	9.45	10.64	9.65	11.65
ปี 2543	8.76	7.64	6.52	5.81	5.72	5.20	4.75	4.75	4.75	4.75	5.26	5.50	5.78
ปี 2544	5.93	5.76	5.19	5.75	5.41	5.25	5.25	5.34	5.98	7.05	8.07	7.75	6.06
ปี 2545	8.31	8.50	8.27	8.70									8.45
3. ราคาน้ำมันมะพร้าวแห้ง 90% ที่เกษตรกรขายได้ เฉลี่ยทั้งประเทศ : บาท/กก. 1/													
ปี 2539	8.11	8.45	8.76	8.80	8.77	8.68	8.48	8.06	8.26	8.33	8.30	8.66	8.47
ปี 2540	9.04	9.00	9.12	8.63	7.98	7.91	7.75	6.95	6.77	7.26	7.69	8.65	8.06
ปี 2541	9.73	10.77	10.06	9.06	9.98	11.08	11.57	12.60	13.56	14.61	14.62	14.26	11.83
ปี 2542	16.81	16.43	12.54	15.00	10.00	15.00	11.50	12.50	12.37	14.00	14.00	11.67	13.49
ปี 2543	9.40	8.25	8.50	7.85	7.66	7.30	5.71	5.75	4.66	4.25	4.41	4.49	6.52
ปี 2544	3.77	3.33	3.28	3.50	4.34	5.01	4.82	5.39	5.06	4.71	4.74	4.73	4.39
ปี 2545	4.86	4.89	4.83	4.95									4.88
4. ราคาน้ำมันมะพร้าวแห้ง 90% โรงงานหีบน้ำมันมะพร้าวรับซื้อ ณ ตลาด กทม. : บาท/กก. 2/													
ปี 2539	9.58	10.30	11.04	10.46	10.80	10.51	9.58	9.18	9.18	9.33	9.83	10.19	10.00
ปี 2540	10.72	10.78	10.72	9.57	9.31	9.33	9.05	7.99	7.99	8.45	9.05	10.39	9.45
ปี 2541	11.88	12.87	11.99	10.26	11.85	11.55	11.34	14.16	15.33	16.73	18.00	19.13	13.76
ปี 2542	19.86	17.82	16.05	12.44	12.63	12.50	12.50	12.67	13.48	14.00	14.00	14.00	14.33
ปี 2543	13.65	12.64	9.83	9.09	8.61	8.47	7.22	6.89	5.65	5.07	5.54	5.50	8.18
ปี 2544	4.88	4.18	4.09	4.24	5.27	5.91	5.78	6.25	5.85	5.36	5.68	6.05	5.30
ปี 2545	6.45	6.34	6.98	7.93									6.93
5. ราคาน้ำมันมะพร้าวดิบ ขายส่งตลาด กทม. : บาท/กก. 2/													
ปี 2539	18.02	19.37	21.00	19.45	20.19	19.76	17.63	16.96	17.10	16.78	17.99	19.40	18.64
ปี 2540	20.49	20.72	19.71	18.42	17.87	18.04	18.07	15.73	15.77	17.48	18.35	20.99	18.47
ปี 2541	24.53	25.02	22.07	19.50	23.61	24.12	25.19	26.61	28.53	31.00	33.54	36.79	26.71
ปี 2542	37.63	35.26	29.94	23.26	24.59	24.59	24.31	24.35	26.38	25.95	24.66	26.59	27.29
ปี 2543	26.44	24.68	18.81	17.78	16.44	15.88	13.40	12.71	10.46	9.45	10.54	10.73	15.61
ปี 2544	9.40	8.35	7.95	8.08	10.36	11.21	11.24	12.18	10.94	9.81	10.98	11.54	10.17
ปี 2545	12.35	12.96	13.79	14.99									13.52
6. ราคาน้ำมันมะพร้าวดิบ ตลาดต่างประเทศ (รอตเตอร์ดัม) : บาท/กก. 3/													
ปี 2539	18.21	18.75	18.44	19.65	20.48	21.46	20.09	19.55	18.86	18.74	20.10	20.31	19.55
ปี 2540	20.08	20.35	19.34	18.82	17.32	16.84	17.91	18.41	22.45	23.43	24.11	26.44	20.46
ปี 2541	30.26	25.99	23.72	24.25	28.37	27.17	27.10	27.31	26.08	26.55	27.49	28.02	26.86
ปี 2542	27.85	26.31	26.47	31.37	32.94	30.15	25.22	28.06	30.16	29.16	28.65	27.57	28.66
ปี 2543	25.24	22.98	21.32	21.30	18.68	17.15	15.68	15.33	14.08	14.28	16.50	13.66	18.02
ปี 2544	13.71	11.73	12.58	12.86	12.73	14.01	16.11	16.39	13.35	13.50	14.12	14.86	13.83
ปี 2545	15.47	16.18	15.44	17.05									16.04

ที่มา : 1/ สำนักงานเศรษฐกิจการเกษตร 2/ กรมการค้าภายใน 3/ รอยเตอร์

## หอมหัวใหญ่

## 1. ผลผลิต/ความต้องการใช้ (ตัน)

	ปี 2542/43	ปี 2543/44	ปี 2544/45
1.1 ผลผลิต	82,378	78,469	76,704
1.2 ความต้องการใช้	76,078	72,469	70,704
1.3 ส่งออก	4,202	4,846	6,000 (ประมาณการ)

## 2. ราคา (บาท/กก.)

## 2.1 เกษตรกรขายได้

หอมหัวใหญ่เบอร์ 1	4.33	5.84	7.94
-------------------	------	------	------

## 2.2 เป้าหมายนำ (จ.เชียงใหม่)

อ.สันป่าตอง-แม่วาง เกรดคละ	4.60	-	-
อ.ฝาง-ไชยปราการ-พร้าว สดคละรวมใบ	3.25	-	-

(พ.ย.44-เม.ย.45)

## 3. สภาพปัญหา/สาเหตุ (ฤดูการผลิตปี 2542/43)

3.1 ฤดูการผลิตปี 2542/43 ผลผลิตหอมหัวใหญ่ทั้งประเทศมีจำนวน 90,340 ตัน เพิ่มขึ้นจากปีก่อนร้อยละ 16.08 เนื่องจากเกษตรกรผู้ปลูกหอมหัวใหญ่อำเภอสันป่าตองและอำเภอแม่วาง จังหวัดเชียงใหม่ ได้มีการนำเมล็ดพันธุ์หอมหัวใหญ่นอกระบบเข้ามาปลูก (ชค.42) เพื่อชดเชยส่วนที่เสียหายบางส่วนจากอุทกภัยช่วงปลายเดือนตุลาคม 2542

3.2 ผลผลิตหอมหัวใหญ่ของแหล่งผลิตอำเภอสันป่าตองและอำเภอแม่วาง จังหวัดเชียงใหม่บางส่วน ออกสู่ตลาดตรงกับช่วงที่ผลผลิตอำเภอฝางออกสู่ตลาด (มีค.-เมย.43) ซึ่งช่วงดังกล่าวมีปัญหาด้านราคา เนื่องจากมีผลผลิตเกินความต้องการตลาดและเป็นช่วงปลายฤดูของการส่งออก

## 4. มาตรการแก้ไขปัญหา (ฤดูการผลิตปี 2542/43)

4.1 คณะกรรมการ คชก.ได้มีมติในคราวประชุมครั้งที่ 3/2542 วันที่ 23 เมษายน 2542 ให้กระทรวงเกษตรฯ รับผิดชอบดูแลการแก้ไขปัญหาหอมหัวใหญ่ทั้งระบบและครบวงจร ตั้งแต่การนำเข้าเมล็ดพันธุ์ การลดพื้นที่เพาะปลูก การจดทะเบียนเกษตรกร รวมไปถึงการแก้ไขปัญหากรณีเกิดราคาคต่ำด้วย

4.2 คณะกรรมการ คชก.ได้มีมติ (9 และ 22 มีค.43) เห็นชอบการดำเนินการแก้ไขปัญหาราคาหอมหัวใหญ่ตกต่ำ ฤดูการผลิตปี 2542/43 โดยได้อนุมัติเงินทุนหมุนเวียนปลอดดอกเบี้ย จำนวน 67 ล้านบาท ให้กรมส่งเสริมสหกรณ์นำไปให้สหกรณ์ผู้ปลูกหอมหัวใหญ่ไปดำเนินการแทรกแซงตลาดหอมหัวใหญ่ ด้วยวิธีการตามระเบียบของสหกรณ์ เพื่อให้สมาชิกที่จดทะเบียนผู้ปลูกกับทางราชการซึ่งได้รับจัดสรรเมล็ดพันธุ์จากสหกรณ์และปลูกจริงได้เงินค่าหอมหัวใหญ่ขั้นต่ำในอัตราร้อยละ 60 ของราคา

เป้าหมายนำ ปริมาณหอมหัวใหญ่รวม 29,500 ตัน กำหนดราคาเป้าหมายนำ หอมข อ.สันป่าตอง และ อ.แม่วาง จ.เชียงใหม่ เกรดคละ (ขนาด 4-9 ซม.) กก.ละ 4.60 บาท และ หอมข อ.ฝาง อ.ไชยปราการ และ อ.พร้าว จ.เชียงใหม่ สดคละ (รวมใบ) กก.ละ 3.25 บาท ทั้งนี้ ให้สหกรณ์ผู้ปลูกหอมหัวใหญ่เป็นผู้จัดการด้านการตลาดให้แก่สมาชิก โดยให้ค่าใช้จ่ายในการจัดการด้านการตลาดของสหกรณ์ฯ ตามที่จ่ายจริงไม่เกินร้อยละ 3 ของวงเงินดำเนินการ ระยะเวลาดำเนินการ 15 มีนาคม - 30 เมษายน 2543 ระยะเวลาโครงการ มีนาคม - 30 พฤศจิกายน 2543

**ผลดำเนินการ** 1. หอมข ในแหล่งผลิต อ.สันป่าตอง และ อ.แม่วาง จ.เชียงใหม่ ไม่ได้ดำเนินการแทรกแซง เนื่องจากราคาสูงกว่าเป้าหมายนำ สำหรับในแหล่งผลิต อ.ฝาง และ อ.ไชยปราการ จ.เชียงใหม่ สหกรณ์ผู้ปลูกหอมหัวใหญ่ฝาง จำกัด ได้นำเงินที่ได้รับจัดสรรจากกรมส่งเสริมสหกรณ์จำนวน 43.875 ล้านบาท ไปดำเนินการแทรกแซงตลาดด้วยการให้สมาชิกที่เข้าร่วมโครงการกู้ในอัตราร้อยละ 60 ของราคาเป้าหมายนำ (หอมข สด กก.ละ 1.95 บาท) จำนวน 1,222 ราย ปริมาณหอมข ทั้งสิ้น 13,902.6 ตัน

2. ปัจจุบันสหกรณ์ยังคงส่งคืนเงินยืมอีกจำนวน 33.61 ล้านบาท เนื่องจากสมาชิกไม่สามารถชำระหนี้ภายในระยะเวลาที่กำหนด ซึ่งคณะกรรมการ คชก.ได้มีมติ (24 ม.ค.45) ให้ขยายระยะเวลาโครงการฯ จากเดิมสิ้นสุด พฤศจิกายน 2543 เป็นสิ้นสุด พฤศจิกายน 2545 เพื่อให้สหกรณ์ผู้ปลูกหอมหัวใหญ่ฝาง จำกัด ผ่อนชำระหนี้จำนวน 33.61 ล้านบาท

## 5. สถานการณ์ปัจจุบัน/แนวโน้ม

**5.1** ฤดูกาลผลิตปี 2543/44 สหกรณ์และสมาชิกสหกรณ์ ผู้ปลูกหอมหัวใหญ่ได้บริหารกันเองแบบครบวงจร ทำให้ปริมาณหอมข สอดคล้องกับความต้องการตลาด ส่งผลให้ราคาหอมข ที่เกษตรกรขายได้ช่วงที่ผลผลิตออกสู่ตลาด (ม.ค.-เม.ย.44) อยู่ในเกณฑ์ดี

### 5.2 ฤดูกาลผลิตปี 2544/45

(1) ให้ชุมนุมสหกรณ์ผู้ปลูกหอมหัวใหญ่แห่งประเทศไทย จำกัด เป็นผู้ประสานในการทำสัญญาข้อตกลงซื้อขายล่วงหน้ากับเกษตรกร โดยมีผู้รับผิดชอบรับซื้อผลผลิต เพื่อไม่ทำให้เกษตรกรมีปัญหาและเดือดร้อนในการขายผลผลิต

(2) มีผลผลิต 76,704 ตัน ลดลงจากปีก่อนร้อยละ 2.25 โดยราคาที่เกษตรกรขายได้ ณ จังหวัดเชียงใหม่ ในขณะนี้ (29 เม.ย.45) หอมหัวใหญ่แห้งคละ กก.ละ 7.00-7.20 บาท ใกล้เคียงกับ ช่วงเดียวกันของปีก่อน ซึ่งเป็นราคาที่อยู่ในระดับปกติ

(3) ภาวะการค้ามีความคล่องตัว โดยผลผลิตของ อ.สันป่าตอง และ อ.แม่วาง จ.เชียงใหม่ ได้ออกสู่ตลาดหมดแล้วในช่วง มี.ค.45 ส่วนของ อ.ฝาง จ.เชียงใหม่ เริ่มออกสู่ตลาดเดือน ก.พ.45 ขณะนี้ ออกสู่ตลาดแล้วประมาณร้อยละ 80 ของผลผลิต

\*\*\*\*\*

สำนักวิชาเสถียรภาพราคาสินค้าเกษตร  
พฤษภาคม 2545

หอมหัวใหญ่

หน่วย : บาท/กก.

ปี	พย.	ธค.	มค.	กพ.	มีค.	เมย.	พค.	มิย.	กค.	สค.	กย.	ตค.	เฉลี่ย
<b>ราคาที่เกษตรกรขายได้ (หอมหัวใหญ่เบอร์ 1)</b>													
2531/32	16.50	13.15	6.26	4.44	2.54	0.70	2.37	3.00					6.12
2532/33	21.08	16.04	7.25	5.10	4.25	4.23						18.00	10.85
2533/34	17.86	11.13	5.29	4.78	3.75	4.42							7.87
2534/35		27.02	10.82	2.66	2.13	2.13						13.00	9.63
2535/36	15.00	11.71	4.14	3.02	3.25	4.00						19.25	8.62
2536/37	16.60	22.25	14.60	6.98	8.75	9.00						16.00	13.45
2537/38	23.25	18.32	6.65	5.75	5.54	6.00							10.92
2538/39	16.00	12.33	9.37	6.50	4.25								9.69
2539/40		13.18	7.75	3.60	4.22								7.19
2540/41		16.82	19.06	14.63	6.25							19.50	15.25
2541/42	18.75	18.71	5.68	3.37	7.33								6.75
2542/43	13.66	9.36	10.17	7.25	3.67	3.00							4.33
2543/44	9.00	18.40	11.50	6.25	5.62	6.00							5.84
2544/45		14.50	5.52	6.25	5.50								7.94
ที่มา : สำนักงานเศรษฐกิจการเกษตร													
<b>ราคาขายส่ง กทม. (หอมหัวใหญ่เบอร์ 0-1)</b>													
2531/32	20.57	13.98	7.34	5.64	4.49	3.00	3.77	5.69	10.22	12.89	15.45	18.89	10.16
2532/33	22.81	20.59	11.00	7.30	4.63	9.27	12.43	14.95	21.38	26.60	27.75	23.33	16.84
2533/34	19.36	15.67	7.82	7.01	5.51	6.88	8.42	9.23	12.00	17.55	22.83	20.15	12.70
2534/35	24.24	31.71	14.73	5.36	3.84	4.05	5.37	6.40	8.64	11.19	18.36	17.50	12.62
2535/36	17.40	10.57	5.66	5.40	6.11	9.42	12.63	17.10	21.50	33.53	30.12	24.17	16.13
2536/37	21.50	27.36	19.50	10.60	10.96	12.00	12.63	13.00	16.88	20.27	19.79	22.51	17.25
2537/38	26.50	23.33	10.25	8.87	9.96	9.12	8.33	10.73	14.42	15.74	20.57	22.14	15.00
2538/39	25.22	16.50	12.91	11.75	5.40	6.82	10.40	14.68	17.45	21.40	17.74	17.00	14.77
2539/40	16.57	16.82	11.89	6.78	7.00	8.78	9.01	11.13	13.12	17.50	18.50	20.46	13.13
2540/41	21.60	23.78	22.65	18.03	10.09	10.63	10.58	10.25	15.41	19.81	22.50	25.38	17.56
2541/42	23.83	22.58	8.38	4.33	9.48	12.57	15.19	18.45	17.72	20.91	26.93		16.40
2542/43	14.50	15.65	13.08	11.20	6.20	7.33	8.40	7.77	10.82	19.23	21.33	20.50	13.00
2543/44	16.50	19.00	14.23	7.11	10.18	12.56	14.60	17.05	18.68	26.14	30.83		16.99
2544/45		18.39	8.63	8.43	10.36	11.29							11.42
ที่มา : กรมการค้าภายใน													

## หอมแดง

## 1. ผลผลิต/ความต้องการใช้ (ตัน)

	ปี 2542/43	ปี 2543/44	ปี 2544/45
1.1 ผลผลิต	225,258	191,187	202,234
1.2 ความต้องการใช้	180,000	182,000	184,234
1.3. ส่งออก	18,232	13,682	18,000 (ประมาณการ)

## 2. ราคา (บาท/กก.)

	ปี 2543	ปี 2544	ปี 2545
2.1 เกษตรกรขายได้			
หอมแดงแห้งหัวใหญ่คละ	10.42	17.78	13.70
2.2 เป้าหมายนำ			(อ.ก.-อ.บ.)
หอมแดงแห้งหัวใหญ่คละ	10.00	10.00	11.00
หอมแดงแห้งหัวเล็กคละ	6.74	6.74	7.50

## 3. สภาพปัญหา/สาเหตุ (ฤดูกาลผลิตปี 2544/45)

3.1 กลุ่มสหพันธ์เกษตรกรภาคเหนือ (สกน.) ได้ชุมนุมเรียกร้องให้หน่วยงานที่เกี่ยวข้องเร่งรัดการแก้ไขปัญหาของกลุ่มฯ ให้ได้ข้อยุติโดยเร็ว โดยส่วนหนึ่งของการเรียกร้องได้ขอให้ทางราชการแทรกแซงตลาดหอมแดงฤดูแล้ง ปี 2545 และให้จังหวัดแต่งตั้งคณะทำงานเพื่อกำกับดูแลการแทรกแซงให้เป็นไปด้วยความเรียบร้อยและถึงมือเกษตรกรอย่างแท้จริง ทั้งนี้เนื่องจากขณะนี้เก็บเกี่ยวเสร็จแล้ว แต่ไม่มีผู้ค้าเข้าไปรับซื้อ หรือถ้าซื้อก็ให้ราคาหอมแดงสดเพียง กก.ละ 4 บาท ซึ่งต่ำกว่าต้นทุนการผลิตที่ กก.ละ 8 บาท

3.2 กระทรวงพาณิชย์ได้เจรจากับกลุ่มดังกล่าวเมื่อวันที่ 5 เมษายน 2545 ณ ศาลากลางจังหวัดเชียงใหม่ โดยรับจะนำข้อเสนอเกี่ยวกับการแทรกแซงหอมแดง รวมทั้งต้นทุนการผลิตอำเภอแม่แจ่ม เข้าสู่การพิจารณาของ คชก. ในวันที่ 10 เมษายน 2545 โดยให้มีตัวแทนเกษตรกรผู้ปลูกหอมแดงอำเภอแม่แจ่ม เข้าร่วมประชุมและชี้แจงเหตุผลประกอบการพิจารณาของ คชก. ในเรื่องนี้ด้วย

## 4. การแก้ไขปัญหา/ผลการดำเนินงาน

เพื่อเป็นการบรรเทาความเดือดร้อนของเกษตรกรผู้ปลูกหอมแดง อ.แม่แจ่ม จ.เชียงใหม่ ได้ทันท่วงที กรมการค้าภายในจึงได้ขออนุมัติเงินจากโครงการช่วยเหลือสินค้าเกษตรที่มีปัญหาเร่งด่วนปี 2545 ในการแก้ไขปัญหาดังกล่าว ซึ่งรัฐมนตรีว่าการกระทรวงพาณิชย์ (ประธานคณะกรรมการพิจารณาช่วยเหลือด้านราคาและการตลาดสินค้าเกษตร) ได้อนุมัติแล้ว เมื่อวันที่ 4 เมษายน 2545 ดังนี้

(1) ราคาเป้าหมายนำ หอมแดงแห้งใหญ่คละ กก.ละ 11.00 บาท หอมแดงแห้งเล็กคละ กก.ละ 7.50 บาท

(2) อนุมัติเงินทุนหมุนเวียนปลอดดอกเบี้ยจำนวน 15 ล้านบาท ให้องค์การคลังสินค้าใช้รับซื้อหอมแดงแห้งจากเกษตรกรในราคานำตลาดจำนวน 1,200 ตัน แล้วกระจายออกนอกแหล่งผลิต โดยอาศัยกลไกของตลาดกลาง หอการค้า และสมาคมการค้า ด้วยการเชื่อมโยงตลาดจากแหล่งผลิตกับตลาดปลายทาง และมอบหมายให้หน่วยงานของกระทรวงพาณิชย์ ในจังหวัดเป็นผู้ประสานการกระจาย โดยให้ค่าใช้จ่ายดำเนินการขององค์การคลังสินค้าตามที่จ่ายจริงไม่เกินร้อยละ 2 ของวงเงินดำเนินการ และให้หักภาระขาดทุนจากราคาซื้อขายและเน่าเสียตามที่เกิดขึ้นจริง ทั้งนี้ ให้ค่าใช้จ่ายในการดำเนินการของส่วนราชการตามที่จ่ายจริงไม่เกินร้อยละ 1 ของวงเงินดำเนินการ ระยะเวลาแทรกแซงรับซื้อ 15 เมษายน – มิถุนายน 2545 ระยะเวลาโครงการ 15 เมษายน – กันยายน 2545

ผลดำเนินการ องค์การคลังสินค้าดำเนินการแทรกแซงรับซื้อหอมแดงจากเกษตรกรตั้งแต่ 24 เมษายน 2545 ในราคานำตลาดที่หอมแดงแห้งคละ กก.ละ 11.00 บาท ปริมาณรับซื้อล่าสุดถึงวันที่ 1 พฤษภาคม 2545 จำนวน 244.53 ตัน มูลค่า 2.69 ล้านบาท เกษตรกร 77 ราย

##### 5. สถานการณ์ปัจจุบัน/แนวโน้ม

หอมแดง จ.เชียงใหม่ ปีนี้มีราคาค่อนข้างต่ำ กล่าวคือ ราคาที่เกษตรกรขายได้ ณ วันที่ 29 เมษายน 2545 ราคาหอมแดงแห้งคละ กก.ละ 8.00-11.00 บาท ต่ำกว่าช่วงเดียวกันของปีก่อนซึ่งมีราคา กก.ละ 10.00-15.00 บาท อย่างไรก็ตามระดับราคาหอมแดงมีแนวโน้มปรับตัวสูงขึ้น เนื่องจากการแทรกแซงรับซื้อหอมแดงของ อคส. และความต้องการส่งออกหอมแดงยังมีอย่างต่อเนื่อง

\*\*\*\*\*

สำนักวิชาเสถียรภาพราคาสินค้าเกษตร

พฤษภาคม 2545

D:Prof/dri c F:หอมแดง-หอมใหญ่-กระเทียม

หอมแดง

Prof/dric ราคาหอมแดง

หน่วย : บาท/กก. ๑

ปี	มค.	กพ.	มีค.	เมย.	พค.	มิย.	กค.	สค.	กย.	ตค.	พย.	ธค.	เฉลี่ย
<b>ราคาที่เกษตรกรขายได้</b>													
- หอมแดงแห้งหัวใหญ่ชนิดคละ(เฉลี่ยทั่วประเทศ)													
2536	6.43	14.37	11.50	6.00	7.26	-	12.10	11.75	18.00	19.03	12.00	10.70	11.74
2537	14.50	10.38	5.50	6.50	9.00	21.00	18.50	16.59	15.75	21.38	27.00	10.75	14.74
2538	8.00	9.00	9.19	10.53	-	-	29.98	22.00	14.36	22.67	14.63	13.75	15.41
2539	13.72	11.37	12.44	11.20	10.60	9.50	9.95	21.00	23.60	22.37	38.77	31.71	18.02
2540	8.74	5.60	5.32	6.85	7.13	7.60	12.67	19.07	16.70	14.78	16.46	17.52	11.54
2541	16.94	15.88	12.86	12.32	20.30	-	28.13	30.00	26.84	28.00	38.33	36.67	20.03
2542	21.37	12.08	12.75	20.33	24.00	24.67	19.50	14.97	20.50	21.00	29.87	17.17	17.48
2543	6.80	7.04	8.38	9.63	13.20	14.00	12.55	17.77	28.17	17.60	13.01	9.88	10.42
2544	10.83	11.28	13.32	13.89	13.16	15.64	16.81	17.65	20.18	20.65	26.65	33.35	17.78
2545	18.27	12.28	11.67	12.56									13.70

- หอมแดงแห้งหัวเล็กชนิดคละ(เฉลี่ยทั่วประเทศ)													
2536	4.98	8.83	8.28	4.01	4.08	6.83	10.23	9.11	17.07	22.00	-	8.50	9.45
2537	6.70	7.50	3.75	-	-	-	-	-	13.00	-	20.00	8.50	9.91
2538	5.10	5.00	5.33	-	-	-	-	-	-	-	-	-	5.14
2539	8.77	6.36	8.84	-	7.33	4.00	5.67	5.00	-	-	27.89	23.17	10.78
2540	5.85	3.40	3.94	4.81	4.75	4.88	8.04	12.27	10.00	10.00	14.21	7.10	7.44
2541	8.31	6.54	-	8.94	16.50	-	7.50	20.00	16.50	13.00	28.25	32.50	15.80
2542	11.67	6.09	8.67	14.00	20.00	-	-	-	-	-	20.33	12.33	13.30
2543	4.25	4.81	5.38	6.51	4.19	13.50	-	6.17	14.50	12.60	8.50	6.25	7.88
2544	10.00	7.16	8.86	8.39	5.00	9.65	12.61	14.72	16.00	16.90	22.29	26.60	13.18
2545	13.31	8.35	8.22	9.97									9.96

ที่มา : สำนักงานเศรษฐกิจการเกษตร

<b>ราคาขายส่ง กทม.</b>													
- หอมแดงแห้งภาคเหนือทั้งหมดหัวใหญ่													
2536	-	15.50	15.50	15.33	16.50	18.14	19.50	19.50	20.77	29.83	29.77	26.29	20.60
2537	-	12.83	10.02	11.35	16.95	23.23	33.18	30.50	25.00	25.57	32.20	24.00	22.26
2538	-	11.50	14.33	17.63	22.17	29.64	33.79	34.00	31.00	36.90	40.16	-	27.11
2539	-	15.00	16.65	17.61	21.60	22.50	28.50	25.95	33.05	38.36	46.50	49.00	28.61
2540	-	15.00	12.57	10.50	10.50	16.36	19.79	27.08	25.68	23.50	22.58	17.91	18.32
2541	24.00	19.00	17.26	18.61	25.17	32.73	47.62	41.60	37.18	36.33	42.67	44.10	32.19
2542	31.65	16.83	15.38	25.17	25.72	29.30	28.09	24.14	25.48	29.28	42.20	30.75	27.00
2543	14.80	11.00	12.76	15.53	19.55	20.59	23.74	28.27	40.14	29.07	21.57	15.67	21.06
2544	14.40	16.50	18.00	20.03	21.50	23.55	26.41	29.61	33.25	31.64	51.86	55.06	28.48
2545	24.55	14.00	14.00										17.52

- หอมแดงแห้งศรีสะเกษทั้งหมดหัวใหญ่													
2536	9.83	16.60	17.00	-	-	-	-	-	-	-	26.50	18.74	17.73
2537	13.62	12.29	9.00	-	-	-	-	-	-	-	27.50	17.79	16.04
2538	11.71	11.50	12.33	-	-	-	-	-	-	-	28.33	23.88	17.55
2539	18.64	14.00	15.05	-	-	-	-	-	-	-	43.00	40.17	26.17
2540	16.95	12.00	9.95	8.50	-	-	-	-	-	-	17.91	20.24	14.26
2541	25.95	24.00	22.32	-	-	-	-	-	-	-	-	39.00	27.82
2542	28.50	17.20	15.98	-	-	-	-	-	-	-	-	25.07	21.69
2543	12.58	8.89	12.50	-	-	-	-	-	-	-	-	14.00	11.99
2544	13.59	14.92	-	-	-	-	-	-	-	-	-	51.42	26.64
2545	24.55	14.00	14.00	17.58									17.53

ที่มา : กรมการค้าภายใน

พฤษภาคม 2545



## กระเทียม

## 1. ผลผลิต/ความต้องการใช้ (ตัน)

	ปี 2542/43	ปี 2543/44	ปี 2544/45
1.1 ผลผลิต	126,119	127,738	123,815
1.2 ความต้องการใช้	126,000	127,000	124,000

## 2. ราคา (บาท/กก.)

	ปี 2543	ปี 2544	ปี 2545
2.1 เกษตรกรขายได้			
กระเทียมสด	8.13	5.73	7.60 <small>(ม.ค.-พ.ค.)</small>
กระเทียมแห้งหัวใหญ่คละ	24.26	22.40	25.11 <small>(ม.ค.-พ.ค.)</small>
2.2 เป้าหมายนำ			
กระเทียมแห้งหัวใหญ่คละ	-	15.00	-

## 3. สภาพปัญหา/สาเหตุ

ฤดูกาลผลิตปี 2543/44 ผลผลิตกระเทียมมีปริมาณใกล้เคียงกับปีที่ผ่านมา อย่างไรก็ตาม เนื่องจากผู้ค้าประสบภาวะขาดทุนจากการค้ากระเทียมปีที่ผ่านมาจากปัญหาการลักลอบนำเข้ากระเทียมจากต่างประเทศ ทำให้ช่วงต้นฤดูผู้ค้าชะลอการรับซื้อเก็บสต็อก ส่งผลให้ราคากระเทียมที่เกษตรกรขายได้ประสบปัญหาราคาคงต่ำ และมีการชุมนุมของเกษตรกรผู้ปลูกกระเทียม จ.แม่ฮ่องสอน เพื่อเรียกร้องให้ทางราชการช่วยเหลือ

## 4. มาตรการแก้ไขปัญหา

คณะกรรมการ คชก. ได้มีมติ (22 มี.ค.44) ดังนี้

(1) อนุมัติเงินทุนหมุนเวียนปลอดดอกเบี้ย จำนวน 200 ล้านบาท ให้กระทรวงมหาดไทยนำไปจัดสรรให้จังหวัดแหล่งผลิต เพื่อนำไปให้สหกรณ์ กลุ่มเกษตรกร และผู้ค้าเอกชน ยืมเป็นทุนหมุนเวียนใช้รับซื้อกระเทียมหลายรอบจากเกษตรกรที่ขึ้นทะเบียนกับทางราชการและได้รับการรับรองว่าเป็นผลผลิตภายในประเทศ ในราคาหน้าตลาดกำหนดระยะเวลาแทรกแซงรับซื้อ มีนาคม - มิถุนายน 2544 ระยะเวลาโครงการ มีนาคม-ตุลาคม 2544 โดยให้ค่าใช้จ่ายในการดำเนินการของส่วนราชการตามที่จ่ายจริงไม่เกินร้อยละ 1 ของวงเงินดำเนินการ กำหนดราคาเป้าหมายนำกระเทียมแห้งหัวใหญ่คละ กก.ละ 15.00 บาท หรือคิดเป็นกระเทียมสด กก.ละ 5.00 บาท

ทั้งนี้ให้จัดสรรวงเงินให้จังหวัดแหล่งผลิตกระเทียมตามสัดส่วนผลผลิต ได้แก่ จ.เชียงใหม่ 70 ล้านบาท จ.ลำพูน 35 ล้านบาท จ.แม่ฮ่องสอน 20 ล้านบาท จ.เชียงราย 15 ล้านบาท จ.ลำปาง 10 ล้านบาท และ จ.พะเยา 10 ล้านบาท สำหรับวงเงินส่วนที่เหลืออีก 40 ล้านบาท ให้สำรองไว้สำหรับจังหวัดอื่น ๆ และจังหวัดที่มีความจำเป็นต้องใช้วงเงินเพิ่มเติมในการแทรกแซงตลาด โดยให้จังหวัดที่เข้าร่วมโครงการแต่งตั้งคณะกรรมการขึ้นชุดหนึ่ง เพื่อกำหนดราคาหน้าตลาดในการแทรกแซง ตลอดจนควบคุมดูแลการแทรกแซงตลาดกระเทียมให้เป็นไปด้วยความเรียบร้อย และประโยชน์ตกถึงมือเกษตรกรอย่างแท้จริง

-2-

(2) อนุมัติวงเงินจ่ายขาด จำนวน 0.875 ล้านบาท ให้กรมส่งเสริมสหกรณ์ เพื่อนำไปให้สหกรณ์ที่ยังไม่ได้รับความช่วยเหลือตาม (1) จ่ายเป็นค่าขนส่งและค่าจัดการในการนำกระเทียมจากแหล่งผลิต จ. เชียงใหม่ ลำพูน และ จ.แม่ฮ่องสอน ไปจำหน่ายยังตลาดปลายทางนอกแหล่งผลิตในอัตราไม่เกิน กก.ละ 1.75 บาท จำนวน 500 ตัน ระยะเวลาโครงการ มีนาคม - ตุลาคม 2544

#### ผลดำเนินการ

(1) กระทรวงมหาดไทย ได้โอนเงินให้จังหวัดต่าง ๆ เมื่อวันที่ 24 เมษายน 2544 โดยจังหวัดดังกล่าวยังไม่ได้ดำเนินการแทรกแซงตลาดกระเทียม เนื่องจากราคากระเทียมสูงกว่าราคาเป้าหมายนำยกเว้นจังหวัดเชียงรายที่ได้มีการจัดสรรเงินให้ผู้ร่วมโครงการ จำนวน 3 ราย วงเงิน 3.545 ล้านบาท จากวงเงินที่ได้รับ จำนวน 15 ล้านบาท โดยดำเนินการแทรกแซงระหว่าง 23 พ.ค.-3 มิ.ย.44 ปริมาณกระเทียมที่แทรกแซง 290.2 ตัน มูลค่า 4,452,764 บาท เกษตรกร 106 ราย

(2) กรมส่งเสริมสหกรณ์ มีสหกรณ์เข้าร่วมโครงการระบายกระเทียมสู่ผู้บริโภคนอกแหล่งผลิต จำนวน 3 สหกรณ์ โดยมีการระบายกระเทียมไปยังตลาดปลายทางรวม 34 จังหวัด จำนวน 503.542 ตัน ค่าใช้จ่ายรวม 878,598.50 บาท ได้แก่จังหวัดในพื้นที่ภาคกลาง 14 จังหวัด ภาคใต้ 7 จังหวัด ภาคตะวันออกเฉียงเหนือ 5 จังหวัด ภาคตะวันออก 4 จังหวัด และภาคเหนือตอนล่าง 4 จังหวัด

#### 5. สถานการณ์ปัจจุบัน/แนวโน้ม

5.1 ผลผลิต ปี 2544/45 ลดลงจากปีก่อนร้อยละ 3.1 เนื่องจากพื้นที่เพาะปลูกลดลง ซึ่งเป็นผลจากกระเทียมช่วงต้นปีที่ผ่านมาราคาต่ำ จึงหันไปปลูกพืชอื่นที่ให้ผลตอบแทนดีกว่า

5.2 ราคากระเทียมที่เกษตรกรขายได้ในปีนี้อยู่ในระดับปกติ กระเทียมแห้งใหญ่คละ เดือน เม.ย.45 เฉลี่ยทั้งประเทศ กก.ละ 20.17 บาท สูงกว่าช่วงเดียวกันของปีก่อน ซึ่งมีราคา กก.ละ 19.21 บาท

ทั้งนี้หากส่วนราชการที่เกี่ยวข้องปราบปรามกระเทียมลักลอบนำเข้าอย่างจริงจังและต่อเนื่อง คาดว่าปีนี้จะไม่มีปัญหาด้านราคา

\*\*\*\*\*

สำนักวิชาเสถียรภาพราคาสินค้าเกษตร

พฤษภาคม 2545

D:Prof/dri c F:หอมแดง-หอมใหญ่-กระเทียม

## กระเทียม

หน่วย : บาท/กก.

ปี มค. กพ. มีค. เมย. พค. มิย. กค. สค. กย. ตค. พย. ธค. เฉลี่ย

## ราคาที่เกษตรกรจำหน่ายได้

- กระเทียมแห้งหัวใหญ่คละ

2536	19.74	21.37	10.70	7.16	7.38	7.66	6.41	7.71	6.12	7.40	10.25	10.86	10.23
2537	-	18.63	13.42	14.64	18.59	19.88	19.84	19.96	20.43	21.80	24.00	24.75	19.63
2538	25.19	33.00	16.23	17.08	18.46	18.18	25.60	31.96	34.11	40.40	44.00	39.33	28.63
2539	39.52	41.00	50.67	21.20	20.16	23.08	26.65	30.84	29.44	25.67	-	-	30.82
2540	21.13	26.75	31.76	19.10	10.79	10.90	11.69	12.67	11.67	11.11	11.30	10.49	15.78
2541	11.55	11.30	16.60	19.86	22.68	21.52	21.57	23.63	23.09	27.16	-	33.94	18.46
2542	44.00	36.25	33.97	23.72	23.73	23.56	22.67	28.25	32.50	36.13	36.00	39.00	31.65
2543	31.50	32.38	18.75	25.09	21.57	21.57	20.84	23.18	22.38	23.51	22.73	21.44	24.26
2544	20.79	16.79	26.37	19.21	15.15	18.43	19.53	22.12	22.65	26.03	30.61	31.08	22.40
2545	32.93	28.18	19.16	20.17									25.11

ที่มา : สำนักงานเศรษฐกิจการเกษตร

## ราคาขายส่งในตลาดกรุงเทพฯ

- กระเทียมแห้งมัดจุกทั้งหมดหัวใหญ่

2536	23.28	17.95	11.00	12.00	14.00	14.00	14.00	14.00	14.00	14.00	20.05	20.57	15.74
2537	18.98	18.00	16.02	21.64	26.95	29.18	30.00	31.64	31.73	30.93	34.14	34.50	26.98
2538	36.36	19.00	19.00	21.50	28.81	29.09	33.21	39.17	43.90	48.71	55.45	59.50	36.14
2539	38.50	30.80	24.83	22.47	29.80	31.00	32.43	37.19	40.00	38.93	37.00	37.00	33.33
2540	35.05	16.00	16.00	17.33	21.00	21.00	20.12	22.53	21.00	21.00	21.00	21.00	21.09
2541	21.00	15.50	16.14	23.11	27.39	30.00	30.19	31.00	31.00	31.69	42.95	46.30	28.86
2542	45.50	43.29	22.00	25.33	28.33	32.00	32.84	38.21	39.68	46.83	52.00	50.50	38.04
2543	48.60	47.00	47.00	23.19	27.80	28.00	30.47	33.00	33.00	31.76	33.41	33.50	34.73
2544	34.17	33.24	16.50	16.50	17.78	25.67	28.20	30.89	31.00	32.18	48.41	52.50	30.59
2545	52.50	52.50	28.26	29.24									40.63

ที่มา : กรมการค้าภายใน

พฤษภาคม 2545



สถิติราคาขายส่ง-ขายปลีกสุกรตลาด กทม. พ.ศ. 2540-2545

ราคาขายส่งลูกสุกร (12 กก./ตัว)

	มค.	กพ.	มีค.	เมย.	พค.	มิย.	กค.	สค.	กย.	ตค.	พย.	ธค.	เฉลี่ย
2540	1,291	1,216	1,086	1,050	1,058	1,100	1,091	1,028	857	577	320	479	929
2541	250	508	934	900	900	720	618	865	900	945	1,205	1,340	840
2542	1,375	1,400	1,425	1,500	1,500	1,464	1,243	924	650	620	864	900	1,155
2543	900	895	730	665	645	550	624	650	674	714	750	750	712
2544	750	734	711	826	900	900	900	900	900	900	945	1,000	864
2545	1,077	1,100	1,100	1,100									

บาท/ตัว

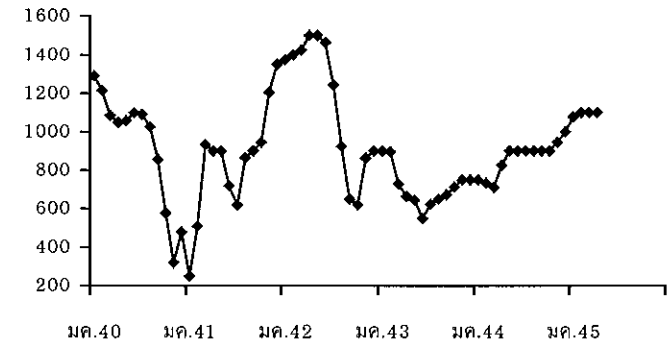

ราคาขายส่งสุกรมี่ชีวิต (ฟาร์ม)

	มค.	กพ.	มีค.	เมย.	พค.	มิย.	กค.	สค.	กย.	ตค.	พย.	ธค.	เฉลี่ย
2540	43.20	41.11	39.49	39.75	42.28	43.25	42.82	42.53	40.97	36.34	31.15	29.00	39.32
2541	29.00	33.95	39.82	38.72	40.59	40.47	38.90	42.05	41.77	40.52	41.55	42.50	39.15
2542	43.75	45.20	46.05	47.89	49.50	48.05	45.55	41.40	36.64	29.35	37.00	36.05	42.20
2543	34.55	34.55	31.33	34.26	34.88	34.14	35.24	34.86	33.50	34.07	33.91	31.06	33.86
2544	30.55	30.92	32.50	37.55	41.83	42.50	39.78	39.32	38.90	36.52	37.05	38.00	37.12
2545	37.43	36.61	38.38	40.39									

บาท/กก.

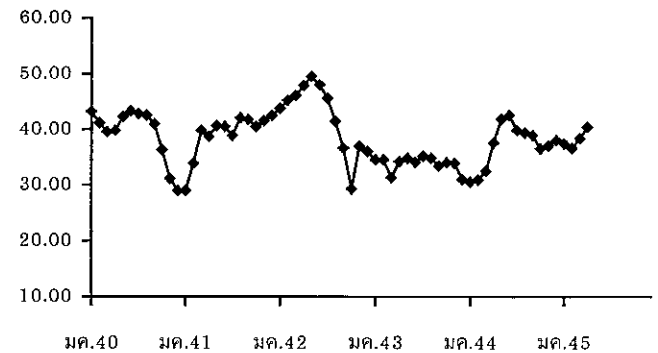

ราคาเฉลี่ย ย้อนหลัง 3 ปี (2542-2545) ช่วงผลผลิตออกมากเดือน ตุลาคม - กุมภาพันธ์ = กก.ละ 34.50 บาท

ราคาขายปลีกสุกรชำแหละเนื้อแดง

	มค.	กพ.	มีค.	เมย.	พค.	มิย.	กค.	สค.	กย.	ตค.	พย.	ธค.	เฉลี่ย
2540	81.36	80.00	78.48	78.50	80.95	82.00	82.00	82.00	80.09	78.64	76.25	74.21	79.54
2541	72.30	75.26	80.00	79.33	79.00	79.00	79.00	79.00	79.86	79.71	79.00	79.00	78.37
2542	79.50	81.40	82.00	85.83	86.50	86.50	85.78	83.81	80.50	76.75	77.70	76.90	81.93
2543	76.00	75.50	72.67	72.50	72.30	71.50	71.50	71.50	71.50	71.50	70.89	70.00	72.28
2544	70.60	70.00	70.00	72.55	75.86	76.50	76.50	76.50	75.15	72.86	71.73	72.50	73.40
2545	72.50	72.50	72.50	73.24									

บาท/กก.

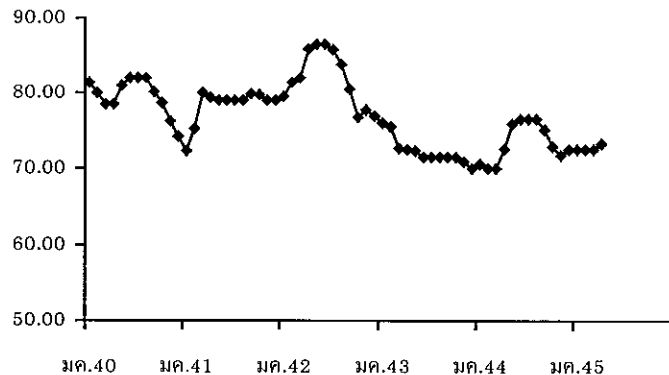

## ไข่ไก่

### 1. การผลิตและการส่งออก

	2541	2542	2543	2544	2545 (ประมาณการ)
ผลผลิต (ล้านฟอง)	8,675	7,943	8,233	8,094	9,067
ความต้องการใช้ (ล้านฟอง)	8,576	7,915	8,152	8,054	9,017
ส่งออก (ล้านฟอง)	99.125	27.804	88.548	40	50 (เป้าหมาย)
ต้นทุน (บาท/ฟอง)	1.52	1.46	1.43	1.48	-

### 2. ราคา ณ แหล่งผลิต (บาท/ฟอง) :

ไข่ไก่สดคละ	1.68	1.54	1.17	1.46	1.50 ( เมย.45)
-------------	------	------	------	------	-------------------

### 3. สภาพปัญหา/สาเหตุ

ผลผลิตไข่ไก่ในปี 2545 มีแนวโน้มมากกว่าปีที่ผ่านมา เนื่องจากระดับราคาไข่ไก่จูงใจให้มีการขยายการผลิตเพิ่มขึ้น จากเดิมที่ได้มีการปลดแม่ไก่ออกจำหน่ายไก่เนื้อจำนวนมาก และปัจจุบันผู้เลี้ยงได้ปรับเปลี่ยนวิธีการเลี้ยงเป็นระบบฟาร์มปิด ซึ่งมีประสิทธิภาพการผลิตการเลี้ยงที่ดี ทำให้มีปริมาณไข่ไก่มากขึ้น ในขณะที่การบริโภคชะลอตัว ซึ่งคาดว่าราคาจะอยู่ในระดับที่อ่อนตัวลงจากปี 2544

### 4. มาตรการแก้ไข

(1) คชก. ได้อนุมัติโครงการเพื่อแก้ไขปัญหาราคาไข่ไก่ตกต่ำ ปี 2543/44 ดังนี้

4.1 โครงการเก็บสต็อกไข่ไก่เข้าห้องเย็น ปี 2543/44

โดยอนุมัติเงินทุนหมุนเวียนจำนวน 60 ล้านบาทให้

- กรมการค้าภายใน 30 ล้านบาท จัดสรรให้สมาชิกสมาคมผู้ผลิต ผู้ค้าและส่งออกไข่ไก่ และสมาคมส่งเสริมการเลี้ยงไก่แห่งประเทศไทยฯ เพื่อรวบรวมไข่ไก่เข้าห้องเย็น
- กรมส่งเสริมสหกรณ์ 30 ล้านบาท จัดสรรให้สถาบันเกษตรกร เพื่อใช้รวบรวมไข่ไก่เก็บสต็อกเข้าห้องเย็น ระยะเวลาโครงการฯ พย. 43 - มิย. 44

4.2 โครงการส่งเสริมการช่วยเหลือด้านปัจจัยผลิตและลดต้นทุนการผลิตไข่ไก่ ปี 2545 อนุมัติเงินทุน จำนวน 66 ล้านบาท ให้กรมส่งเสริมสหกรณ์ดำเนินการตามโครงการจัดสรรให้สหกรณ์ให้สหกรณ์ผู้เลี้ยงไก่ไข่แปดริ้ว จำกัด จำนวน 41 ล้านบาท และสหกรณ์ผู้เลี้ยงไก่ไข่ชลบุรี จำนวน 20 ล้านบาท และสหกรณ์เลี้ยงไข่ไก่เชียงใหม่-ลำพูน จำกัด 5 ล้านบาท เพื่อให้หมุนเวียนรับซื้อข้าวโพดเลี้ยงสัตว์ จำนวน 38,000 ตัน มาจำหน่ายให้สมาชิกในช่วงข้าวโพดขาดแคลน ระยะเวลาโครงการฯ มกราคม 2545 - มกราคม 2546

- (2) โครงการเชื่อมโยงการผลิตและการตลาดไข่ไก่เพื่อรักษาระดับราคาปี 2543/44 เพื่อเชื่อมโยงให้ผู้ผลิตนำผลผลิตออกจำหน่ายให้ผู้บริโภคโดยตรงในราคายุติธรรม เพื่อขยายตลาดและเป็นการกระตุ้นการบริโภคภายในประเทศและเป็นการลดผลผลิตส่วนเกินของเกษตรกรด้วย โดยจะดำเนินการทั้งในส่วนกลางและภูมิภาค โดยในส่วนภูมิภาคระยะเวลาโครงการ พย. 43-มค. 44 ส่วนในส่วนกลางมีการดำเนินการระหว่าง พย.43 - มีค.44

#### 5. ผลการดำเนินการ

- 5.1 โครงการเก็บสต็อกไข่ไก่เข้าห้องเย็น ปี 2543/44 มีผู้เข้าร่วมโครงการกับกรมการค้าภายใน 4 ราย วงเงินจัดสรรทั้งสิ้น 29 ล้านบาท เก็บไข่เข้าห้องเย็น จำนวน 24.30 ล้านฟอง
- 5.2 โครงการเชื่อมโยงการผลิต และการตลาดไข่ไก่เพื่อรักษาระดับราคา ปี 2543/44
- (1) จัดหาแหล่งจำหน่ายให้ผู้ผลิตนำผลผลิตออกจำหน่ายให้ผู้บริโภคโดยตรง บริเวณสถานี่ราชการ และตลาดกลางในเขตกรุงเทพมหานคร
- (2) สำนักงานการค้าภายใน 22 จังหวัด ได้ดำเนินการตามโครงการเชื่อมโยงการผลิต การตลาดไข่ไก่ โดยการจัดการให้ผู้เลี้ยงไก่ไข่จำหน่ายไข่ไก่แก่ผู้บริโภคโดยตรง ในราคา ฟองละ 1.40 - 1.70 บาท

#### 6. สถานการณ์และแนวโน้ม

ผลจากสภาพอากาศที่ร้อนจัด ทำให้อัตราการให้ไข่ลดน้อยลง ส่งผลให้มีปริมาณเข้าตลาดน้อยลง แม้ว่าตลาดโดยรวมจะชะลอตัวจากภาวะโรงเรียนปิดภาคเรียนก็ตาม แต่ความต้องการเพื่อการบริโภคยังคงมีอยู่อย่างสม่ำเสมอ ส่งผลให้ระดับราคาไข่ไก่สดคละ ณ แหล่งผลิตเดือนเมษายน 2545 ราคาฟองละ 1.50 บาท สูงกว่าเดือนมีนาคม 2545 ที่มีราคาฟองละ 1.46 คิดเป็นร้อยละ 2.74 แนวโน้มคาดว่าราคาจะสูงขึ้นอีก เนื่องจากตลาดบริโภคที่สำคัญคือโรงเรียนจะเปิดภาคเรียน

## สถิติราคาขายส่ง-ขายปลีกไข่ไก่สด คณะ ตลาด กทม.

ปี 2540 - 2545

69

Database: ไข่ไก่สด (สถิติราคาไข่ไก่สด คณะ ตลาด กทม.)

หน่วย : บาท/ฟอง

ปี	มก.	กพ.	มีค.	เมย.	พค.	มิย.	กค.	สค.	กย.	ตค.	พย.	ธค.	เฉลี่ย
ราคาลูกไก่ทั่วไป(บาท/ตัว)													
2540	6.98	6.50	7.93	10.13	10.50	10.50	10.50	10.50	10.50	10.73	11.50	12.87	9.93
2541	13.50	13.50	13.50	13.50	13.50	14.45	16.50	16.50	16.50	16.50	16.50	16.50	15.08
2542	17.75	19.00	19.00	19.00	-	19.00	19.00	19.00	18.36	16.75	14.50	14.50	17.91
2543	16.10	16.21	15.50	11.15	8.72	8.50	8.50	8.50	9.74	10.50	10.50	10.50	11.18
2544	8.59	10.40	13.41	14.35	14.50	15.45	15.50	16.50	17.30	18.40	17.77	17.50	14.97
2545	17.50	17.50	17.50	17.50									
ราคาไข่ไก่สด คณะ ณ แหล่งผลิต													
2540	1.09	1.07	1.24	1.27	1.42	1.45	1.43	1.52	1.59	1.43	1.42	1.33	1.36
2541	1.34	1.64	1.62	1.45	1.79	1.96	1.78	1.80	1.77	1.69	1.65	1.70	1.68
2542	1.74	1.60	1.56	1.57	1.67	1.70	1.67	1.55	1.43	1.35	1.26	1.35	1.54
2543	1.22	1.10	1.18	1.11	1.18	1.20	1.20	1.31	1.35	1.16	1.05	1.02	1.17
2544	1.01	1.33	1.44	1.37	1.47	1.55	1.62	1.70	1.73	1.64	1.52	1.60	1.46
2545	1.55	1.48	1.46	1.50									
ราคาขายส่งไข่ไก่สด คณะ ตลาด กทม.													
2540	1.29	1.27	1.45	1.48	1.63	1.66	1.67	1.80	1.85	1.76	1.73	1.64	1.60
2541	1.61	1.89	1.88	1.76	2.04	2.22	2.07	2.09	2.06	1.98	1.98	1.99	1.96
2542	2.01	1.86	1.81	1.83	1.95	1.98	1.94	1.80	1.69	1.60	1.55	1.68	1.81
2543	1.53	1.40	1.48	1.34	1.42	1.44	1.44	1.55	1.59	1.40	1.28	1.25	1.42
2544	1.24	1.49	1.64	1.55	1.61	1.77	1.84	1.92	1.95	1.86	1.73	1.83	1.69
2545	1.75	1.67	1.66	1.70									
ราคาขายปลีกไข่ไก่สด คณะ ตลาด กทม.													
2540	1.73	1.72	1.72	1.72	1.81	1.82	1.86	1.93	1.98	1.95	1.88	1.84	1.83
2541	1.88	2.06	2.06	1.97	2.25	2.46	2.41	2.40	2.40	2.32	2.22	2.23	2.22
2542	2.30	2.23	2.16	2.14	2.23	2.23	2.21	2.16	2.12	2.00	1.93	1.93	2.14
2543	1.88	1.73	1.73	1.73	1.73	1.73	1.73	1.80	1.83	1.78	1.73	1.73	1.76
2544	1.73	1.84	2.01	1.99	2.05	2.13	2.17	2.19	2.28	2.23	2.15	2.18	2.08
2545	2.16	2.08	2.08	2.08									

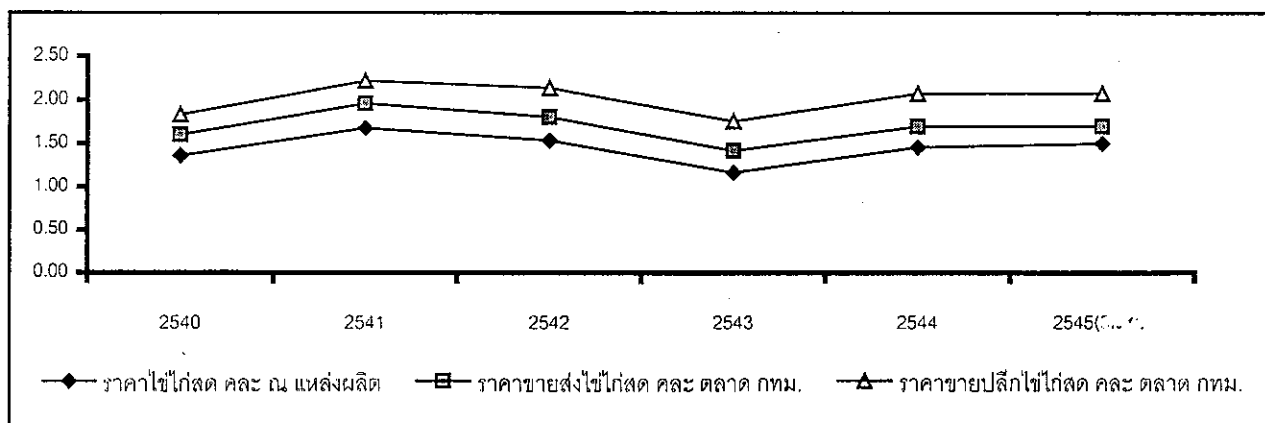



## ถั่วลิสง

1. ผลผลิต/ความต้องการใช้	ปี 2541/42	ปี 2542/43	ปี2543/44	ปี2544/45	ปี2545/46
1.1 ผลผลิต (ตัน)	135,316	137,526	136,306	128,816	132,023*
1.2 ความต้องการใช้ (ตัน)	138,256	138,029	172,691	180,901	185,000*
หมายเหตุ: สศก.พยากรณ์ มีค.45					
1.3 การนำเข้า/ส่งออก	ปี 2541	ปี 2542	ปี 2543	ปี 2544	ปี 2545
- นำเข้า					(มก-มีค.)
ถั่วลิสงทั้งเปลือกแห้ง					
ปริมาณ (ตัน)					
มูลค่า (ล้านบาท)	3,956	3,436	36,974	53,851	2,598
กากถั่วลิสง ปริมาณ (ตัน)	37.46	34.76	378.51	640.26	170.23
มูลค่า (ล้านบาท)	99,671	44,011	11,540	30,078	31,568
- ส่งออก	922.87	220.12	79.45	259.13	233.52
ถั่วลิสงทั้งเปลือกแห้ง					
ปริมาณ (ตัน)					
มูลค่า (ล้านบาท)	1,016	2,933	1,233	1,766	1,456
มูลค่า (ล้านบาท)	9.45	31.94	11.60	15.86	6.51
2. ราคาที่เกษตรกรขายได้ (บาท/กก.)	ปี 2541	ปี 2542	ปี 2543	ปี 2544	ปี 2545
					(เม.ย.)
- ถั่วลิสงทั้งเปลือกสดคละ	7.03	6.84	7.10	7.24	9.39
- ถั่วลิสงทั้งเปลือกแห้งคละ	13.38	11.59	11.30	11.07	12.55
3. ต้นทุนการผลิต (บาท/กก.)	7.49	8.33	10.00	11.50	12.14

## 4. สภาพปัญหา/สาเหตุ

4.1 ประสิทธิภาพการผลิตต่ำ ต้นทุนการผลิตสูง เนื่องจากขาดแคลนเมล็ดพันธุ์ดี ขาดความรู้ความเข้าใจเกี่ยวกับเทคโนโลยีการผลิต รวมทั้งวิทยาการก่อนและหลังการเก็บเกี่ยว เกษตรกรนิยมปลูกเป็นรายได้เสริม หรือปลูกหัวไร่ปลายนากระจายทั่วไปไม่แน่นอน

4.2 คุณภาพถั่วลิสงของไทยมีเชื้อราและสาร Aflatoxins ปนเปื้อนในอัตราค่อนข้างสูง เมล็ดเล็ก ความชื้น สิ่งเจือปน เมล็ดเสียค่อนข้างมาก

4.3 เกษตรกรขาดความรู้ด้านการตลาด เช่น เครื่องชั่งตวงวัด การคัดเกรด การจัดชั้น และการปรับปรุงคุณภาพให้ดีขึ้น ไม่มีการรวมตัวกันในการจำหน่าย ทำให้ขาดอำนาจการต่อรอง

4.4 เกษตรกรไม่มีสถานที่เก็บรักษาเพื่อรอราคาต้องจำหน่ายผลผลิตทันที ทำให้ราคาไม่มีเสถียรภาพและมักเกิดปัญหาราคาคงต่ำในช่วงที่ผลผลิตออกมาก

4.5 โรงงานสกัดน้ำมันถั่วลิสงมีขนาดเล็ก ประสิทธิภาพในการผลิตต่ำ ทำให้ต้นทุนการผลิตสูง ไม่สามารถแข่งขันกับน้ำมันบริโภคชนิดอื่นได้

4.6 มีการลักลอบนำเข้าตามแนวชายแดนจากจีนและเมียนมาร์ เพราะขนาดเมล็ดใหญ่กว่า และราคาถูกกว่าของไทย

## 5. การแก้ไขปัญหา

5.1 กรณีเกิดปัญหาด้านราคา อาจใช้มาตรการแทรกแซงตลาดของ คชก. ให้ความช่วยเหลือเกษตรกร โดยถือตามเกณฑ์ที่กำหนดไว้ในระเบียบสำนักนายกรัฐมนตรีว่าด้วยเรื่องนี้ ซึ่งใช้ราคาเฉลี่ยย้อนหลัง 3 ปี

5.2 การพัฒนาระบบตลาด เพื่อปรับปรุงกลไกตลาดสินค้าเกษตรในระดับท้องถิ่นและภูมิภาคอย่างเป็นระบบ ได้แก่ จัดตั้งตลาดกลาง การจัดตลาดนัด และการรวมกลุ่มขายถั่วลิสง เพื่อช่วยให้เกษตรกรมีทางเลือก ลดขั้นตอนการตลาดและแก้ไขปัญหาสินค้าล้นตลาดช่วงต้นฤดู ส่งเสริมความรู้ด้านการตลาด ระบบการซื้อขายแบบตลาดกลาง การใช้เครื่องชั่งตวงวัด วิธีการซื้อขายไม่ให้ถูกเอารัดเอาเปรียบ เพื่อให้เกษตรกรมั่นใจ สามารถต่อรองราคาและได้รับราคาที่เป็นธรรม

5.3 สนับสนุนการแปรรูปและพัฒนาผลิตภัณฑ์ถั่วลิสงตลอดจนขยายตลาดทั้งในประเทศและเพื่อการส่งออกให้เพิ่มขึ้น

## 6. สถานการณ์ปัจจุบัน/แนวโน้ม

5.2 ในปีการผลิต 2545/46 มีผลผลิตถั่วลิสง ประมาณ 132,023 ตัน เพิ่มขึ้นจากปีที่ผ่านมาร้อยละ 2.49 เนื่องจากในปีที่ผ่านมาผลผลิตมีน้อยไม่เพียงพอกับความต้องการ ต้องการใช้ภายในประเทศที่เพิ่มมากขึ้น ทั้งเพื่อการบริโภคและแปรรูป ประกอบกับราคาที่เกษตรกรขายได้ในปีที่ผ่านมาอยู่ในเกณฑ์ดี จูงใจให้เกษตรกรขยายการผลิต

5.3 สำหรับราคาที่เกษตรกรขายได้ เดือน เม.ย.45 ถั่วลิสงทั้งเปลือกแห้งคละ เฉลี่ยกก.ละ 12.55 บาท สูงกว่าเดือนที่แล้วซึ่งมีราคา กก.ละ 9.98 บาท

5.4 แม้ว่าการลดภาษีนำเข้าของประเทศในกลุ่ม AFTA จะทำให้ความต้องการนำเข้าถั่วลิสงในอุตสาหกรรมการแปรรูปมีแนวโน้มเพิ่มมากขึ้น แต่คาดว่าจะไม่ส่งผลกระทบต่อราคาภายในประเทศ เนื่องจากปริมาณผลผลิตที่เพิ่มขึ้นมีไม่มาก

---

สำนักวิชาเสถียรภาพราคาสินค้าเกษตร  
กรมการค้าภายใน  
พฤษภาคม 2545  
1.ผลผลิต D:ถั่วลิสง(เขียว)





-D:A F:1.ผลผลิต-ถั่วเขียว(ม่วง)

## ถั่วเขียว

1. ผลผลิตและความต้องการใช้	ปี 2541/42	ปี 2542/43	ปี 2543/44	ปี 2544/45	ปี 2545/46
1.1 ผลผลิต (ตัน)	225,933	249,366	232,861	242,957	259,622*
1.2 ความต้องการใช้ (ตัน)	207,026	215,989	199,734	224,875	239,622*
หมายเหตุ : สศก.พยากรณ์ มีค.45					
1.3 การส่งออก	ปี 2541	ปี 2542	ปี 2543	ปี 2544	ปี 2545(มก.-มีค.)
- ถั่วเขียวผิวมัน					
ปริมาณ (ตัน)	8,403	21,305	22,340	13,065	13,679
มูลค่า (ล้านบาท)	205.25	311.28	318.38	244.15	71.15
- ถั่วเขียวผิวดำ					
ปริมาณ (ตัน)	10,504	12,072	10,787	8,887	5,039
มูลค่า (ล้านบาท)	162.72	178.08	272.04	107.37	68.07
2. ราคา (บาท/กก.)	ปี 2540/41	ปี 2541/42	ปี 2542/43	ปี 2543/44	ปี 2544/45.
เกษตรกรขายได้					(เม.ย.)
- ถั่วเขียวผิวมันคละ	13.19	13.18	10.67	14.44	13.57
- ถั่วเขียวผิวดำคละ	14.17	11.07	9.90	17.73	-
3. ต้นทุนการผลิต (บาท/กก.)	8.13	8.13	8.52	8.25	8.51

## 4. สภาพปัญหา/สาเหตุ

4.1 ต้นทุนการผลิตสูง ผลผลิตต่อไร่ค่อนข้างต่ำ เนื่องจากขาดแคลนพันธุ์ดี การใช้เทคโนโลยีไม่ถูกต้อง

4.2 เกษตรกรขาดอำนาจต่อรองราคา เนื่องจากขาดมาตรฐานการคัดเกรดและคุณภาพ

4.3 ผลผลิตถั่วเขียวของไทยมีปัญหาเรื่องคุณภาพเกี่ยวกับเชื้อราและสิ่งเจือปนรวมทั้งมีสารพิษตกค้าง

## 5. การแก้ไขปัญหา

## 5.1 ระยะสั้น

กรณีเกิดปัญหาราคาตกต่ำที่ผ่านมา ได้ใช้มาตรการแทรกแซงตลาดของ คชก. ให้ความช่วยเหลือเกษตรกร โดยถือตามหลักเกณฑ์ที่กำหนดไว้ในระเบียบสำนักนายกรัฐมนตรีว่าด้วยเรื่องนี้ ซึ่งใช้ราคาเฉลี่ยย้อนหลัง 3 ปี

## 5.2 ระยะยาว

- 1) เพิ่มประสิทธิภาพการผลิตให้ได้ผลผลิตต่อไร่สูงขึ้น เพื่อลดต้นทุนการผลิตและปรับปรุงคุณภาพผลิตให้มีคุณภาพดีตรงกับความต้องการของตลาด
- 2) ปรับระบบการผลิตถั่วเขียวให้สอดคล้องกับความต้องการของตลาดทั้งในด้านปริมาณและคุณภาพ โดยกำหนดช่วงการเพาะปลูกและเก็บเกี่ยวให้เหมาะสม เพื่อหลีกเลี่ยงการกระทบผลระหว่างการเก็บเกี่ยว
- 3) จัดให้มีการรวมกลุ่มเกษตรกรเพื่อสร้างอำนาจต่อรองราคาและสนับสนุนการแปรรูปเป็นผลิตภัณฑ์ต่างๆ เพื่อสร้างมูลค่าเพิ่ม

## 6. สถานการณ์ปัจจุบัน/แนวโน้ม

6.1 ในปีการผลิต 2545/46 คาดว่าจะมีผลผลิตถั่วเขียว ประมาณ 259,662 ตัน เพิ่มขึ้นจากปีที่ผ่านมา ร้อยละ 4.59 เนื่องจากถั่วเขียวเป็นพืชที่ไม่ค่อยมีปัญหาด้านตลาด และแนวโน้มความต้องการภายในประเทศและต่างประเทศยังมีอยู่ค่อนข้างสูง กอปรกับราคาที่เกษตรกรขายได้ในปีที่ผ่านมามีอยู่ในเกณฑ์ดี เป็นเหตุจูงใจให้เกษตรกรขยายพื้นที่ปลูก

6.2 สำหรับความเคลื่อนไหวของราคาถั่วเขียวผิวมัน(ฤดูแล้ง)ที่เกษตรกรขายได้ เดือน เม.ย.45 อ่อนตัวลงจากช่วงที่ผ่านมาเล็กน้อย เนื่องจากผลผลิตบางส่วนกระทบผลระหว่างการเก็บเกี่ยว โดยมีราคา กก.ละ 13.57 บาท ซึ่งต่ำกว่าเดือนที่แล้วซึ่งมีราคา กก.ละ 14.11 บาท

สำนักวิชาเสถียรภาพราคาสินค้าเกษตร

กรมการค้าภายใน

พฤษภาคม 2545

D:A F:1.ผลผลิต-ถั่วเขียว

# ถั่วเขียวผิวมัน

๒๖๖

ราคาสารพัดถั่ว

หน่วย : บาท/กก.

ปี	มีย.	กค.	สค.	กย.	ตค.	พย.	ธค.	มค.	กพ.	มีค.	เมย.	พค.	เฉลี่ยทั้งปี
<b>ราคาที่เกษตรกรขายได้ (ถั่วเขียวผิวมันใหญ่กละ)</b>						ที่มา : สำนักงานเศรษฐกิจการเกษตร							
2531/32	-	11.25	9.87	10.55	8.74	7.98	8.31	8.42	8.18	9.35	8.76	8.67	<b>9.10</b>
2532/33	-	6.70	6.35	6.01	5.59	6.41	6.53	6.27	6.16	6.13	6.18	6.23	<b>6.23</b>
2533/34	6.17	5.77	5.96	5.63	6.15	5.96	5.68	5.81	5.94	6.71	8.42	8.01	<b>6.35</b>
2534/35	8.01	-	-	-	-	8.82	9.58	11.15	11.92	11.61	11.88	12.10	<b>10.63</b>
2535/36	11.32	-	-	-	-	8.40	8.70	9.23	9.68	10.04	9.31	8.85	<b>9.44</b>
2536/37	8.50	9.00	-	-	-	8.28	9.31	9.50	10.02	8.09	9.88	9.04	<b>9.07</b>
2537/38	-	-	-	-	-	10.84	9.94	8.83	8.48	9.71	10.52	9.40	<b>9.67</b>
2538/39	8.91	10.99	9.25	9.00	11.78	12.88	11.75	11.30	10.81	11.97	12.71	12.24	<b>11.13</b>
2539/40	12.00	12.98	11.39	10.92	11.06	12.07	11.35	9.98	8.21	7.99	13.13	13.10	<b>11.18</b>
2540/41	10.99	12.81	12.89	13.65	13.65	12.45	13.12	14.40	16.68	17.51	15.90	13.67	<b>13.98</b>
2541/42	15.06	13.99	14.30	15.11	13.50	13.18	12.63	12.67	11.24	13.07	12.16	11.23	<b>13.18</b>
2542/43	11.37	11.62	9.70	9.52	9.91	8.73	8.87	9.31	9.31	12.14	14.38	13.19	<b>10.67</b>
2543/44	11.59	10.79	13.09	12.90	13.71	15.05	16.26	16.30	16.79	16.18	15.60	15.53	<b>14.48</b>
2544/45	14.71	15.98	16.84	16.30	15.50	13.74	13.45	13.64	13.86	14.11	13.57		<b>14.81</b>
<b>ราคาขายส่งกม.ถั่วเขียวผิวมันอย่างดี</b>						ที่มา : กรมการค้าภายใน							
2531/32	12.76	12.83	13.30	13.56	10.45	10.16	9.94	9.84	10.01	10.24	9.83	10.10	<b>11.09</b>
2532/33	10.50	9.90	8.46	8.46	8.21	8.18	7.95	7.83	7.84	8.19	8.84	8.38	<b>8.56</b>
2533/34	8.16	8.47	8.26	9.91	9.89	9.37	8.46	8.30	8.66	8.78	10.76	11.84	<b>9.24</b>
2534/35	11.84	11.89	13.52	13.92	12.98	12.06	12.14	12.99	13.24	13.42	13.78	15.00	<b>13.07</b>
2535/36	14.83	14.80	14.07	13.28	13.17	11.79	11.73	11.57	11.62	12.19	12.22	12.06	<b>12.78</b>
2536/37	12.25	12.25	12.46	13.02	11.67	10.99	11.12	12.01	12.59	11.84	12.19	13.59	<b>12.17</b>
2537/38	13.58	13.50	13.50	13.02	12.81	12.41	12.33	12.25	12.25	11.92	12.42	13.08	<b>12.76</b>
2538/39	13.17	14.16	15.70	15.70	15.70	15.76	15.83	16.04	16.08	16.08	16.08	16.08	<b>15.53</b>
2539/40	17.08	17.08	17.08	17.30	16.78	15.99	15.75	16.98	16.25	16.36	18.26	14.18	<b>16.59</b>
2540/41	15.21	15.84	15.84	15.84	15.84	15.84	16.31	18.77	19.69	19.86	19.00	19.00	<b>17.25</b>
2541/42	19.00	19.00	19.00	19.45	20.56	17.50	17.50	17.50	17.13	15.89	15.89	16.67	<b>17.92</b>
2542/43	15.47	13.75	14.32	14.92	13.77	13.50	13.93	14.17	14.17	15.25	19.16	19.16	<b>15.13</b>
2543/44	18.49	16.89	17.85	19.18	19.58	19.90	20.05	21.14	19.50	18.70	17.59	18.67	<b>18.96</b>
2544/45	17.90	19.82	19.00	21.91	19.21	18.13	17.92	17.92	17.92	17.92	17.92		<b>18.69</b>
<b>ราคาขายส่ง กทม ถั่วเขียวผิวมันอย่างรอง</b>						ที่มา : กรมการค้าภายใน							
2531/32	11.42	11.95	12.21	12.41	8.94	8.55	9.08	8.92	9.02	9.02	9.15	9.13	<b>9.98</b>
2532/33	9.10	8.27	7.42	7.33	6.80	7.19	6.93	6.61	6.34	6.67	7.92	9.35	<b>7.49</b>
2533/34	7.12	7.53	7.59	8.17	7.60	7.33	6.80	6.65	7.09	7.09	9.62	10.84	<b>7.79</b>
2534/35	10.84	10.91	12.77	13.17	12.02	10.54	11.08	12.52	12.66	12.76	13.08	14.33	<b>12.22</b>
2535/36	14.14	14.12	13.30	12.69	10.81	10.12	10.23	10.30	11.22	11.25	11.04	10.33	<b>11.63</b>
2536/37	10.25	10.32	11.18	11.61	9.86	10.04	10.35	10.42	11.50	11.05	11.45	12.59	<b>10.89</b>
2537/38	12.45	11.09	11.75	10.65	10.54	11.08	10.90	10.88	10.88	11.06	11.71	12.26	<b>11.27</b>
2538/39	12.34	13.35	14.85	14.85	14.85	14.99	14.11	14.36	14.57	14.58	14.66	14.67	<b>14.35</b>
2539/40	15.42	15.53	15.68	16.14	15.11	14.89	15.17	15.59	14.58	14.58	15.77	13.25	<b>15.14</b>
2540/41	13.45	13.75	13.75	13.75	13.75	13.75	14.08	16.57	17.40	17.44	16.58	16.58	<b>15.07</b>
2541/42	16.58	16.58	16.58	16.92	17.26	15.00	15.00	14.92	13.72	13.03	13.24	14.34	<b>15.26</b>
2542/43	12.58	11.25	11.44	11.59	10.63	10.50	10.77	10.92	10.92	11.99	15.83	15.83	<b>12.02</b>
2543/44	14.70	13.64	14.06	15.09	15.41	17.01	17.99	18.43	16.80	17.06	15.74	17.02	<b>16.08</b>
2544/45	16.24	17.56	19.00	20.25	17.54	16.50	17.12	16.25	16.25	16.25	16.25		<b>17.20</b>





## เกลือทะเล

1. ผลผลิตและความต้องการใช้	ปี 2543	ปี 2544	ปี 2545
ผลผลิตโลก (ตัน)	NA	NA	NA
ผลผลิตไทย (ตัน)	661,320	421,620	600,000
การนำเข้า ปริมาณ (ตัน)	66,868.80	159,575.10	22,404
มูลค่า (ล้านบาท)	62.53	153.50	15.26
			(ม.ค.-ก.พ. 45)
การส่งออก ปริมาณ (ตัน)	4,139.78	1,005.77	187.92
มูลค่า (ล้านบาท)	8.44	9.48	0.46
			(ม.ค.-ก.พ. 45)
2. ราคา (บาท/ตัน)	1,609.15	1,727.66	1,266.30
			(เม.ย.45)
3. ต้นทุน จ.สมุทรสาคร (บาท/ตัน)	553.33	573.33	NA

## 4. สภาพปัญหา/สาเหตุ

1. ราคาเกลือโน้มอ่อนตัวลงในช่วงเดือนมกราคม-พฤษภาคมของทุกปี เนื่องจากเป็นช่วงผลผลิตออกมาก

2. ปี 2545 คาดว่าราคาเกลือจะอยู่ในเกณฑ์ดี เนื่องจากไม่มีผลผลิตคงเหลือตกค้างจากปีก่อน ในขณะที่ผลผลิตเกลือตามปกติจะอยู่ที่ประมาณ 600,000 ตัน ใกล้เคียงกับความต้องการใช้

## 5. มาตรการแก้ไขในอดีต

ปี 2541 ผลผลิตเกลือมีปริมาณมาก ราคาเกลือตกต่ำ คชก. ได้มีมติเมื่อวันที่ 3 กุมภาพันธ์ 2542 อนุมัติเงินทุนหมุนเวียนปลอดดอกเบี้ย จำนวน 60 ล้านบาท ให้สหกรณ์การเกษตรนาเกลือในจังหวัดสมุทรสาคร สมุทรสงคราม และเพชรบุรี นำไปรับซื้อ/จำหน่ายเกลือจากสมาชิกและเกษตรกรทั่วไปในราคาเป้าหมายนำเกลือ (1500 กก.) ละ 887 บาท

ผลการดำเนินงานรับซื้อเกลือได้จำนวน 650 เกวียน (975 ตัน) มูลค่า 0.680 ล้านบาท รับจำหน่ายเกลือได้ 24,540 เกวียน (36.81 ตัน) มูลค่า 22.85 ล้านบาท และราคาเกลือได้ขยับตัวสูงขึ้น จากราคาเฉลี่ยเกลือละ 702 บาท ในปี 2541 เป็นเกลือละ 2,438.02 บาท ในปี 2542 และสูงอย่างต่อเนื่องถึงปี 2543

## 6. สถานการณ์ปัจจุบัน

ในเดือนเมษายน 2545 ปริมาณผลผลิตเข้าตลาดมาก เพราะสภาพอากาศร้อนทำให้การผลิตได้ผลดี ในขณะที่ผู้ประกอบการมีสต็อกมากจึงชะลอการซื้อ ส่งผลให้ระดับราคาอ่อนตัวลงกว่าเดือนก่อน

ราคาเกลือที่เกษตรกรขายได้ ณ แหล่งผลิต เฉลี่ยเดือนเมษายน 45 ตันละ 1,266.30 บาท เทียบกับเดือนก่อนที่มีราคาตันละ 1,324.44 บาท ลดลงร้อยละ 4.39 แนวโน้มคาดว่าปริมาณเกลือจะเข้าตลาดน้อยลง เนื่องจากเข้าสู่ฤดูฝน การผลิตเกลือจะได้รับความเสียหาย เกษตรกรส่วนใหญ่จะหยุดทำการผลิต

.....

F:เกลือทะเล44 D:18 ๕.ค.

ราคาเกลือที่เกษตรกรขายได้ ณ แหล่งผลิต

หน่วย : บาท/ตัน

ปี	มค.	กพ.	มีค.	เมย.	พค.	มิย.	กค.	สค.	กย.	ตค.	พย.	ธค.	เฉลี่ย
2537	366.67	500.00	566.67	633.33	1,166.67	1,533.33	1,616.67	1,900.00	1,833.33	2,100.00	2,100.00	1,472.00	1,315.72
2538	833.33	600.00	633.33	677.78	666.67	822.22	1,000.00	1,088.88	1,233.33	1,211.11	1,016.67	600.00	865.28
2539	544.44	633.33	1,077.44	1,005.55	1,625.55	1,809.77	1,788.88	1,777.77	1,750.00	1,733.33	1,841.66	1,916.66	1,458.70
2540	2,000.00	1,733.33	1,111.11	1,211.11	1,155.55	1,066.66	711.11	800.00	866.66	733.33	633.33	600.00	1,051.85
2541	511.11	466.67	488.89	450.00	388.89	416.67	433.33	466.67	494.45	477.78	500.00	522.22	468.06
2542	511.11	661.11	777.78	1,511.11	1,866.67	2,158.33	2,111.11	1,755.55	1,744.45	2,123.61	2,244.44	2,038.89	1,625.35
2543	1,388.89	944.44	1,238.89	1,246.89	1,677.78	2,040.74	2,044.44	1,761.11	1,633.33	1,811.11	1,777.78	1,744.45	1,609.15
2544	1,315.55	1,372.22	1,508.22	1,608.15	1,755.55	1,816.67	1,855.55	1,833.33	1,916.67	1,916.67	1,916.67	1,916.67	1,727.66
2545	1,556.67	1,333.33	1,324.44	1,266.30									

ที่มา : กรมส่งเสริมสหกรณ์ และสำนักงานการค้าภายในจังหวัด

ราคาเฉลี่ยรายเดือน 3 ปี ช่วงที่ผลผลิตออกมาก (ม.ค.พ.ค.) ปี 2542-44 ตันละ 1,292.29 บาท

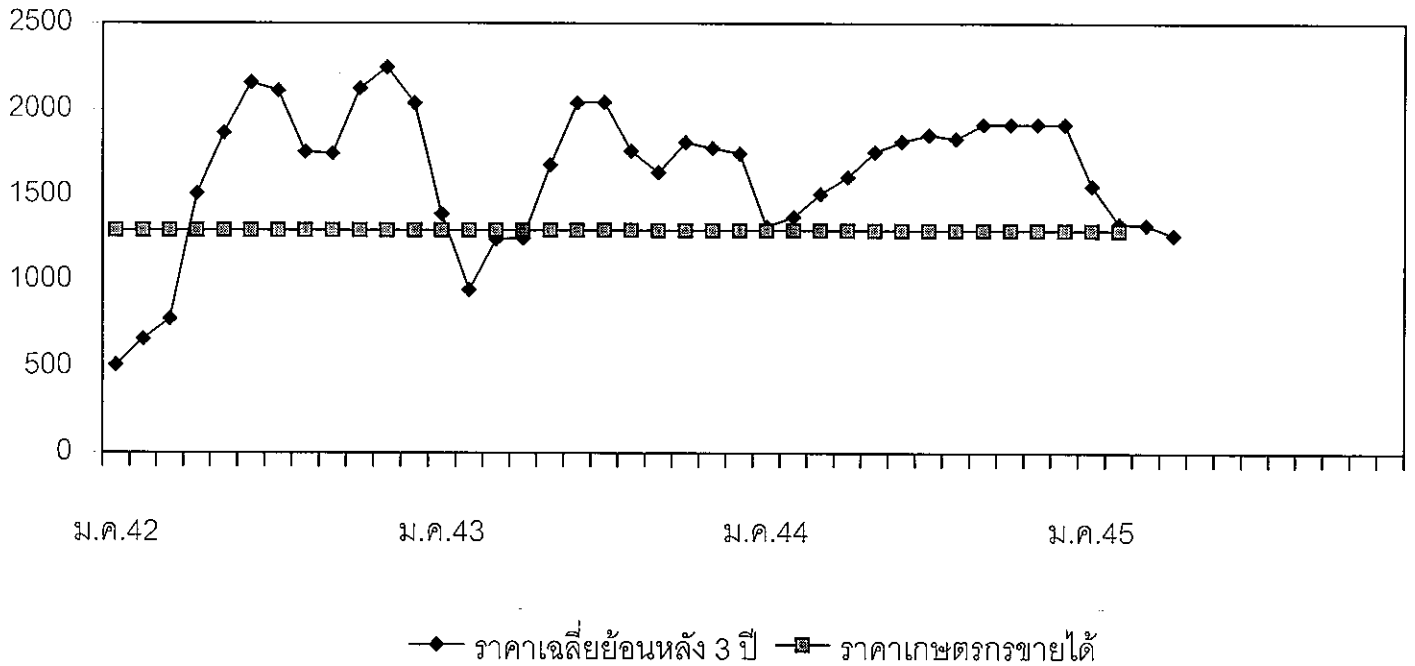

## มังคุด

## 1. ผลผลิตและความต้องการใช้

1.1 ผลผลิต	ปี 2542	ปี 2543	ปี 2544	ปี 2545
- ผลผลิตไทย (ตัน)	140,045	144,886	130,160	190,300 (ประมาณการ)
<b>1.2 ความต้องการใช้</b>				
- บริโภคภายในประเทศ(ตัน)	134,763	130,493	111,443	161,800
- ส่งออก(สดและแช่แข็ง)				(มค.-มีค.)
- ปริมาณ (ตัน)	5,282	14,393	18,717	2,820
- มูลค่า (ล้านบาท)	130.73	283.47	429.60	50.30
<b>1.3 ผลผลิตออกสู่ตลาดมาก</b>				
- ภาคตะวันออก	เดือนพฤษภาคม - กรกฎาคม			
- ภาคใต้	เดือนกรกฎาคม - สิงหาคม			

## 2. ราคา (บาท/กก.)

- เกษตรกรขายได้	17.67	16.81	17.54	9 - 11 (15พค.)
- ราคาเป้าหมายนำปี 2544 กก.ละ 13.40 บาท คำนวณจากราคาเฉลี่ยรายเดือนย้อนหลัง 3 ปี (ปี 2540 - 2543 ตัดปี 2541 ซึ่งราคาสูงผิดปกติ)				

## 3. ต้นทุนการผลิต (บาท/กก.)

14.96

## 4. สถานการณ์และการแก้ไขปัญหาปี 2545

## 4.1 สถานการณ์

ปริมาณผลผลิตมังคุดปี 2545 ในแหล่งผลิตสำคัญมีประมาณ 190,300 ตัน เพิ่มขึ้นจากปี 2544 ร้อยละ 46 แยกเป็นภาคตะวันออก 92,900 ตัน ภาคใต้ 97,400 ตัน ขณะนี้ผลผลิตออกสู่ตลาดแล้วประมาณร้อยละ 50

ปัจจุบัน (15 พค.) ผลผลิตมังคุดภาคตะวันออกออกสู่ตลาดมาก ราคาที่เกษตรกรขายได้ กก.ละ 9 - 11 บาท

## 4.2 การแก้ไขปัญหา

### 4.2.1 การแก้ไขปัญหากลางใต้ คชก.

คชก. มีมติเมื่อวันที่ 10 เม.ย.45 อนุมัติเงินทุนหมุนเวียนปลอดดอกเบี้ย จำนวน 1,500 ล้านบาท ให้กรมการค้าภายในนำไปจัดสรรให้จังหวัดแหล่งผลิตลำไย ลิ้นจี่ เงาะ ทูเรียน มังคุด โดยเป็นวงเงินเพื่อใช้กระจายสินค้ามังคุด จำนวน 100 ล้านบาท เพื่อจัดสรรให้กั๊ยืมผู้เข้าร่วมโครงการและให้ อคส. ยืมใช้ในการรวบรวมผลผลิตจากเกษตรกร และขนส่งไปจำหน่ายยังจังหวัดปลายทาง และส่งไปจำหน่ายยังต่างประเทศ

#### ผลการดำเนินงาน

1) กรมการค้าภายในได้จัดสรรเงินให้จังหวัดแหล่งผลิตตามสัดส่วนของปริมาณผลผลิต คือ จันทบุรี 279 ล้านบาท ระยอง 68 ล้านบาท ตราด 49 ล้านบาท (เป็นวงเงินถัวจ่ายระหว่างเงาะ ทูเรียน มังคุด) โดยโอนเงินให้จังหวัดแล้ว เมื่อวันที่ 24 เม.ย.45 และวันที่ 3 พค.45

2) จังหวัดระยองได้จัดสรรเงินให้แก่เกษตรกร กลุ่มเกษตรกร สหกรณ์ และผู้ประกอบการแล้ว จำนวน 45.51 ล้านบาท ทำสัญญากู้ยืมเงินและได้โอนเงินแก่ผู้เข้าร่วมโครงการแล้ว 94 ราย จำนวน 35.31 ล้านบาท ส่วนจังหวัดจันทบุรีอยู่ระหว่างการจัดสรรเงิน และจังหวัดตราดไม่มีผู้แสดงความจำนงเข้าร่วมโครงการ

4.2.2 การส่งเสริมการจำหน่ายผลไม้ กระทรวงพาณิชย์ร่วมกับจังหวัดจันทบุรี ระยอง และตราด ส่งเสริมการกระจายผลไม้ไปยังจังหวัดปลายทางภาคต่างๆ ระหว่างวันที่ 9 - 18 พ.ค.45 และการประชาสัมพันธ์ส่งเสริมการจำหน่ายผลไม้ผ่านสื่อต่างๆ

\*\*\*\*\*

กรมการค้าภายใน  
15 พฤษภาคม 2545

เงาะ D:ภาพรวม (2)

## ราคามังคุดที่เกษตรกรขายได้

E:profileเจาะ d: สถานการณ์

หน่วย : บาท/กก.

ปี	พ.ค.	มิ.ย.	ก.ค.	ส.ค.	ก.ย.	เฉลี่ย
2538	17.93	20.87	20.65	12.63	12.25	16.87
2539	24.38	17.44	19.01	14.81	16.50	18.43
2540	36.72	12.60	12.90	-	-	20.74
2541	31.75	26.49	26.34	20.04	20.30	24.98
2542	30.99	14.17	17.39	12.80	13.00	17.67
2543	25.70	15.38	12.86	13.30	-	16.81
2544	24.79	19.73	16.31	11.18	15.06	17.54
2545	9 - 11 (15 พ.ค.)					

ที่มา : สำนักงานเศรษฐกิจการเกษตร

## เงาะ

## 1. ผลผลิตและความต้องการใช้

1.1 ผลผลิต	ปี 2542	ปี 2543	ปี 2544	ปี 2545
- ผลผลิตไทย (ตัน)	487,966	585,209	548,136	651,400 (ประมาณการ)
<b>1.2 ความต้องการใช้</b>				
- บริโภคภายในประเทศ(ตัน)	462,588	556,904	520,281	618,800
- ส่งออก(ผลิตภัณฑ์แปรรูป)				(มก.-มีค.)
- ปริมาณ (ตัน)	9,741	9,633	8,668	2,527
- มูลค่า (ล้านบาท)	397.65	360.28	310.72	85.18

## 1.3 ผลผลิตออกสู่ตลาดมาก

- ภาคตะวันออก      ปลายเดือนพฤษภาคม - กรกฎาคม
- ภาคใต้            เดือนกรกฎาคม - สิงหาคม

## 2. ราคา (บาท/กก.)

- เกษตรกรขายได้	10.91	11.76	10.28	8.00 – 8.50 (15พค.)
- ราคาเป้าหมายนำ ปี 2544 กก.ละ 7.50 บาท    กำหนดจากราคาเฉลี่ยรายเดือนย้อนหลัง 3 ปี (ปี 2540 - 2543 เว้นปี 2541 ซึ่งราคาสูงผิดปกติ)				

## 3. ต้นทุนการผลิต (บาท/กก.)

7.59	-	-	-
------	---	---	---

## 4. สถานการณ์และการแก้ไขปัญหาปี 2545

## 4.1 สถานการณ์

ปริมาณผลผลิตเงาะปี 2545 ในแหล่งผลิตสำคัญมีประมาณ 651,400 ตัน เพิ่มขึ้นจากปี 2544 ร้อยละ 19 แยกเป็นภาคตะวันออก 442,700 ตัน ภาคใต้ 208,700 ตัน ขณะนี้ผลผลิตออกสู่ตลาดแล้ว ประมาณร้อยละ 50

ปัจจุบัน (15 พค.) ผลผลิตเงาะภาคตะวันออกออกสู่ตลาดมาก ราคาที่เกษตรกรขายได้ กก.ละ 8.00 – 8.50 บาท สูงกว่าในช่วงที่ราคาตกต่ำของปี 2543 – 2544 ซึ่งราคา กก.ละ 4 – 5 บาท



## 4.2 การแก้ไขปัญหา

### 4.2.1 การแก้ไขปัญหภายใต้ คชก.

คชก. มีมติเมื่อวันที่ 10 เม.ย.45 อนุมัติเงินทุนหมุนเวียนปลอดดอกเบี้ย จำนวน 1,500 ล้านบาท ให้กรมการค้าภายในนำไปจัดสรรให้จังหวัดแหล่งผลิตลำไย ลิ้นจี่ เงาะ ทูเรียน มังคุด โดยเป็นวงเงินเพื่อใช้กระจายสินค้าเงาะ จำนวน 250 ล้านบาท เพื่อจัดสรรให้กั๊ยืมผู้เข้าร่วมโครงการและให้ อคส. ยืมใช้ในการรวบรวมผลผลิตจากเกษตรกร และขนส่งไปจำหน่ายยังจังหวัดปลายทาง และส่งไปจำหน่ายยังต่างประเทศ

#### ผลการดำเนินงาน

1) กรมการค้าภายในได้จัดสรรเงินให้จังหวัดแหล่งผลิตตามสัดส่วนของปริมาณผลผลิตคือ จันทบุรี 279 ล้านบาท ระยอง 68 ล้านบาท ตราด 49 ล้านบาท (เป็นวงเงินถัวจ่ายระหว่างเงาะ ทูเรียน มังคุด) โดยโอนเงินให้จังหวัดแล้ว เมื่อวันที่ 24 เม.ย.45 และวันที่ 3 พค.45

2) จังหวัดระยองได้จัดสรรเงินให้แก่เกษตรกร กลุ่มเกษตรกร สหกรณ์ และผู้ประกอบการแล้ว จำนวน 45.51 ล้านบาท ทำสัญญากู้ยืมเงินและได้โอนเงินแก่ผู้เข้าร่วมโครงการแล้ว 94 ราย จำนวน 35.31 ล้านบาท ส่วนจังหวัดจันทบุรีอยู่ระหว่างการจัดสรรเงิน และจังหวัดตราดไม่มีผู้แสดงความจำนงเข้าร่วมโครงการ

4.2.2 การส่งเสริมการจำหน่ายผลไม้ กระทรวงพาณิชย์ร่วมกับจังหวัดจันทบุรี ระยอง และตราด ส่งเสริมการกระจายผลไม้ไปยังจังหวัดปลายทางภาคต่างๆ ระหว่างวันที่ 9 - 18 พ.ค.45 และการประชาสัมพันธ์ส่งเสริมการจำหน่ายผลไม้ผ่านสื่อต่างๆ

\*\*\*\*\*

กรมการค้าภายใน  
15 พฤษภาคม 2545

นางสาว อภาพรหม (2)

## ราคาเงาะที่เกษตรกรขายได้

F:profileเงาะ d: สถานการณ์

หน่วย : บาท/กก.

ปี	พ.ค.	มิ.ย.	ก.ค.	ส.ค.	ก.ย.	เฉลี่ย
2538	12.63	13.47	11.91	8.42	12.63	11.81
2539	11.41	8.39	12.59	9.44	8.13	9.99
2540	24.22	7.02	7.37	12.33	12.75	12.74
2541	21.11	18.64	23.49	16.21	10.63	18.02
2542	15.36	8.53	13.30	15.16	18.17	14.10
2543	16.35	7.50	7.27	7.81	19.86	11.76
2544	8.70	12.75	13.88	7.21	8.88	10.28
2545	8.00 – 8.50 (15 พ.ค.)					

ที่มา : สำนักงานเศรษฐกิจการเกษตร

## ถั่วเหลือง

1. ผลผลิตและความต้องการใช้ (ล้านตัน)	ปี 2543	ปี 2544	ปี 2545	
1.1 ผลผลิตโลก	159.90	175.21	184.76	
1.2 ผลผลิตไทย	0.313	0.293	0.301	
- ถั่วฤดูแล้ง	0.169	0.168	0.171	
- ถั่วฤดูฝน	0.144	0.125	0.130	
1.3 ความต้องการใช้	1.633 (สศก. 1.320)	1.656 1.574	1.753 1.618)	
1.4 นำเข้า	1.320	1.363	1.452	
1.5 ส่งออก	0.0006	0.0003	0.0004	
2. ต้นทุนการผลิต (บาท/กก.)	8.20	8.39		
3. ราคา (บาท/กก.)	ปี 2543	ปี 2544	มี.ค.45	เม.ย.45
3.1 เกษตรกรขายได้				
- ชนิดกละ	9.25	9.72	10.03	9.87
3.2 ขายส่ง กทม.				
- ชนิดดี	15.15	14.46	15.00	15.00
- ชนิดรอง	11.01	11.25	12.00	12.00
3.3 ซื้อขายล่วงหน้าตลาดชิคาโก (Us. No.2)				
- บาท/กก.	7.35	7.49	7.34	7.46
- เหรียญสหรัฐ/ตัน	182.86	168.70	168.88	171.34

## 4. สภาพปัญหา/สาเหตุ

ผลผลิตเมล็ดถั่วเหลืองในประเทศไทยไม่เพียงพอกับความต้องการใช้ต้องนำเข้าจากต่างประเทศร้อยละ 90 ทั้งนี้เพื่อใช้ในอุตสาหกรรมการสกัดน้ำมันพืช อุตสาหกรรมการผลิตอาหารสัตว์ และอุตสาหกรรมการแปรรูปผลิตภัณฑ์อาหาร

## 5 มาตรการแก้ไขปัญหา

## นโยบายและมาตรการนำเข้าเมล็ดถั่วเหลือง

การกำหนดนโยบายและมาตรการนำเข้าเมล็ดถั่วเหลืองเป็นอำนาจหน้าที่ของคณะกรรมการนโยบายถั่วเหลืองและพืชน้ำมันอื่น ซึ่งได้รับการแต่งตั้งจากคณะรัฐมนตรี โดยมี รองนายกรัฐมนตรีที่กำกับการบริหารราชการกระทรวงเกษตรและสหกรณ์ (นายสมคิด จาตุศรีพิทักษ์) เป็นประธาน ผู้แทนจากหน่วยราชการและเอกชนที่เกี่ยวข้องเป็นกรรมการ เลขาธิการสำนักงานเศรษฐกิจการเกษตร เป็นกรรมการและเลขานุการ

## 5.1 การนำเข้าจากประเทศสมาชิกองค์การการค้าโลก (WTO)

## 5.1.1 ตามข้อผูกพัน WTO ปี 2545

- ในโควตา ปริมาณนำเข้าต่ำสุดจำนวน 10,806 ตัน อากรนำเข้าสูงสุด ร้อยละ 20
- นอกโควตา อากรนำเข้าสูงสุด ร้อยละ 81.8

### 5.1.2 ประเทศไทยเปิดตลาดนำเข้าเมล็ดถั่วเหลือง ปี 2545

ไม่จำกัดปริมาณและช่วงเวลานำเข้า อากรนำเข้าในโควตาร้อยละ 0 นอกโควตาร้อยละ 81.80  
เงื่อนไข

1) ให้ผู้มีสิทธินำเข้าในโควตาเป็นผู้มีสิทธินำเข้ารายเดิมเช่นเดียวกับ ปี 2544 (สมาคมผู้ผลิตน้ำมันถั่วเหลืองและรำข้าว สมาคมผู้ผลิตอาหารสัตว์ไทย สมาคมปศุสัตว์ไทย สมาคมผู้เลี้ยงไก่เนื้อเพื่อการส่งออก สมาคมส่งเสริมผู้ใช้วัตถุดิบอาหารสัตว์ สมาคมผู้ผลิตไก่เพื่อส่งออกไทย บจ. กรีนสปอต (ประเทศไทย) บจ. แลคตาชอย บมจ. ไทยเทพรสผลิตภัณฑ์อาหาร และบจ. แครี่พลัส) หากมีผู้ยื่นขอสิทธินำเข้ารายใหม่ให้อยู่ในดุลยพินิจของฝ่ายเลขานุการคณะกรรมการนโยบายถั่วเหลืองและพืชน้ำมันอื่น

2) ผู้มีสิทธินำเข้าต้องให้ความร่วมมือในการนำเข้าเมล็ดถั่วเหลืองจากประเทศเพื่อนบ้านในกรณีที่รัฐบาลได้ทำความตกลงเพื่อช่วยเหลือในการนำเข้าเพื่อผลประโยชน์ทางการค้าและสัมพันธไมตรีระหว่างประเทศ

3) ผู้มีสิทธินำเข้าต้องรับซื้อเมล็ดถั่วเหลืองที่ผลิตในประเทศจากเกษตรกรทั้งหมด ตามคุณภาพมาตรฐานและราคาที่รัฐกำหนด ดังนี้

- เกรดสกัดน้ำมัน ราคาไม่ต่ำกว่า กก.ละ 10 บาท ณ ไร่นา หรือ กก.ละ 11 บาท ณ หน้าโรงงาน ตลาด กทม.
- เกรดผลิตอาหารสัตว์ ราคาไม่ต่ำกว่า กก.ละ 10.50 บาท ณ ไร่นา หรือ กก.ละ 11.50 บาท ณ หน้าโรงงาน ตลาด กทม.
- เกรดแปรรูปผลิตภัณฑ์อาหาร ราคาไม่ต่ำกว่า กก.ละ 12.50 บาท ณ ไร่นา หรือ กก.ละ 13.50 บาท ณ หน้าโรงงาน ตลาด กทม.

ทั้งนี้มีเงื่อนไขให้ปรับราคาที่กำหนดใหม่ได้ หากภาวะการส่งออกของผลิตภัณฑ์ถั่วเหลืองและผลิตภัณฑ์สัตว์ดีขึ้น

คณะกรรมการนโยบายถั่วเหลืองและพืชน้ำมันอื่น ได้แต่งตั้งคณะกรรมการกำกับดูแล ติดตามการรับซื้อเมล็ดถั่วเหลืองภายในประเทศ และการใช้เมล็ดถั่วเหลืองนำเข้า เพื่อกำกับดูแลและติดตามการรับซื้อเมล็ดถั่วเหลืองที่ผลิตในประเทศ และการใช้เมล็ดถั่วเหลืองนำเข้าของผู้มีสิทธินำเข้าเมล็ดถั่วเหลืองในโควตาให้เป็นไปตามนโยบายเงื่อนไขและมาตรการนำเข้าเมล็ดถั่วเหลืองตามมติคณะกรรมการนโยบายถั่วเหลืองและพืชน้ำมันอื่น และที่ทางราชการกำหนดไว้ โดยมี เลขานุการสำนักงานเศรษฐกิจการเกษตร เป็นประธาน

### 5.2 การนำเข้าจากประเทศไม่ใช่สมาชิก WTO

ต้องขออนุญาตนำเข้า อากรนำเข้าร้อยละ 6

### 6. สถานการณ์

ในช่วงเดือน เม.ย. 45 เป็นช่วงที่ผลผลิตถั่วเหลืองฤดูแล้งออกสู่ตลาดเกือบหมดแล้ว และมีคุณภาพดี แต่เกษตรกรขาดการจัดการในเรื่องคุณภาพ โดยนิยมขายเกรดละส่งผลให้ราคาลดลงมาที่ กก.ละ 9.87 บาท สำหรับราคาถั่วเหลืองชนิดดี และชนิดรอง ตลาดกทม. ราคาทรงตัวที่ กก.ละ 15.00 บาท และ กก.ละ 12.00 บาท ตามลำดับ

ราคาถั่วเหลืองซื้อขายล่วงหน้าตลาดชิคาโกปรับตัวสูงขึ้นเป็นต้นละ 171.34 เหรียญสหรัฐ ในเดือน เม.ย. 45 (มี.ค. 45 ต้นละ 168.88 เหรียญสหรัฐ) เนื่องจากมีความหวังเกี่ยวกับการเพิ่มขึ้นของยอดการส่งออกถั่วเหลืองของสหรัฐ อันเนื่องมาจากความไม่แน่นอนทางเศรษฐกิจในอาร์เจนตินา อย่างไรก็ตามในช่วงปลายเดือนรัฐบาลอาร์เจนตินาให้สัญญาว่าจะไม่ปรับภาษีส่งออกเมล็ดพืชน้ำมัน และผลิตภัณฑ์ถั่วเหลือง

	มค.	กพ.	มีค.	เมย.	พค.	มิย.	กค.	สค.	กย.	ตค.	พย.	ธค.	เฉลี่ย
<b>1. ราคาเมล็ดถั่วเหลืองชนิดคละที่เกษตรกรขายได้</b>													
ปี 2538	8.10	7.59	7.78	7.71	7.72	7.78	-	7.36	7.70	8.51	8.73	8.39	8.08
ปี 2539	8.29	8.40	9.25	9.71	9.87	8.75	7.00	8.80	8.83	9.15	8.41	8.64	8.96
ปี 2540	8.78	-	8.56	8.40	8.61	7.85	-	7.63	8.89	9.85	10.16	10.53	9.22
ปี 2541	12.27	11.90	11.66	10.52	11.07	11.25	-	9.26	10.00	9.76	9.94	10.35	10.43
ปี 2542	10.16	9.83	9.72	9.37	8.64	-	-	8.97	7.79	8.08	8.27	8.49	8.70
ปี 2543	8.72	8.11	9.86	9.56	9.03	9.15	9.65	9.14	8.13	9.16	9.85	9.87	9.25
ปี 2544	9.14	9.46	9.92	9.31	9.68	9.92	10.00	9.06	9.92	9.94	10.10	9.72	9.72
ปี 2545	9.48	9.67	10.03	9.87									
<b>2. ราคาเมล็ดถั่วเหลืองชนิดดี ตลาดกรุงเทพฯ</b>													
ปี 2538	11.00	11.00	11.00	11.00	11.00	11.00	11.00	11.00	11.00	11.00	11.00	11.00	11.00
ปี 2539	11.00	11.00	11.00	12.79	13.75	12.33	12.25	12.25	12.25	12.25	12.25	12.25	12.11
ปี 2540	12.25	12.25	12.25	12.25	11.55	11.25	11.41	11.48	12.32	12.50	12.50	12.91	12.08
ปี 2541	15.59	19.45	13.65	13.82	13.75	14.05	15.38	15.38	15.02	14.84	14.17	13.71	14.90
ปี 2542	14.25	14.39	14.50	14.50	14.05	13.00	13.00	13.00	13.00	13.00	13.47	15.11	13.77
ปี 2543	16.84	17.00	15.96	15.50	15.05	14.50	14.50	14.50	14.50	14.50	14.50	14.50	15.15
ปี 2544	14.50	14.50	14.02	14.50	14.50	14.50	14.50	14.50	14.50	14.50	14.50	14.50	14.46
ปี 2545	14.50	14.63	15.00	15.00									
<b>3. ราคาเมล็ดถั่วเหลืองชนิดรองที่โรงงานสกัดน้ำมันรับซื้อ ความชื้น 13.0%</b>													
ปี 2538	8.50	8.48	8.19	8.28	8.97	8.90	8.90	8.85	8.62	9.04	9.27	9.35	8.78
ปี 2539	9.35	9.35	-	10.64	10.51	10.30	-	9.30	10.12	10.54	10.03	9.37	9.95
ปี 2540	9.35	9.11	9.11	9.49	9.35	9.20	-	-	10.75	11.20	11.28	-	9.87
ปี 2541	-	-	12.99	11.33	11.27	11.30	-	-	11.00	11.00	11.00	11.00	11.36
ปี 2542	-	-	10.50	10.50	10.50	10.50	10.50	10.50	10.50	11.00	11.00	11.00	10.65
ปี 2543	11.00	11.00	11.00	11.00	11.00	11.00	11.00	11.00	11.00	11.00	11.00	11.15	11.01
ปี 2544	11.25	11.25	11.25	11.25	11.25	11.25	11.25	11.25	11.25	11.25	11.25	11.25	11.25
ปี 2545	11.25	11.45	12.00	12.00									
<b>4. ราคาเมล็ดถั่วเหลืองซื้อขายล่วงหน้า ตลาดชิคาโก</b>													
ปี 2538	5.09	5.10	5.20	5.20	5.24	5.36	5.61	5.47	5.82	6.06	6.29	6.66	5.59
ปี 2539	6.84	6.78	6.72	7.35	7.48	7.23	7.37	7.50	7.56	6.63	6.51	6.54	7.04
ปี 2540	6.88	7.29	7.95	8.18	8.30	7.94	8.48	8.78	9.33	9.57	10.64	11.48	8.74
ปี 2541	13.22	11.54	9.99	9.37	9.26	9.83	9.66	8.45	7.84	7.69	7.63	7.47	9.33
ปี 2542	7.18	6.68	6.59	6.71	6.37	6.37	5.89	6.54	7.23	7.06	6.65	6.54	6.65
ปี 2543	6.75	7.02	7.26	7.52	7.79	7.31	6.83	6.88	7.57	7.52	7.77	8.03	7.35
ปี 2544	7.57	7.16	7.23	7.23	7.46	7.72	8.56	8.21	7.23	7.20	7.24	7.05	7.49
ปี 2545	7.06	7.03	7.34	7.46									
<b>5. ราคาเมล็ดถั่วเหลืองซื้อขายล่วงหน้า ตลาดชิคาโก (US\$ : ton , 1 ton = 36.743 Bushel)</b>													
ปี 2538	202.63	203.43	209.59	211.30	211.97	216.83	226.30	218.80	231.23	240.86	249.50	264.18	223.89
ปี 2539	270.08	268.24	265.74	290.37	295.51	284.54	288.87	296.28	297.31	259.77	255.68	257.14	277.46
ปี 2540	267.78	280.42	305.67	313.32	319.80	304.74	281.13	267.57	255.18	250.73	265.40	254.56	280.53
ปี 2541	234.42	247.39	240.10	235.18	235.75	230.87	233.07	202.35	193.18	200.75	209.82	205.42	222.36
ปี 2542	195.02	179.63	175.03	177.41	171.46	171.46	158.29	172.34	181.02	178.15	171.22	170.42	175.12
ปี 2543	179.86	185.56	191.01	197.32	198.68	186.91	169.52	168.07	180.04	173.68	177.67	185.99	182.86
ปี 2544	175.02	167.45	164.38	158.54	163.63	170.21	187.22	182.27	172.38	160.62	162.58	160.12	168.70
ปี 2545	160.05	160.06	168.88	171.34									

ที่มา : 1.สำนักงานเศรษฐกิจการเกษตรเฉลี่ยทั้งปีแบบถ่วงน้ำหนักจำนวนผลผลิต , 2-3 กรมการค้าภายใน , 4-5 Chicago Board of Trade

## ปริมาณการนำเข้าเมล็ดถั่วเหลือง

หน่วย : ตัน

	มค.	กพ.	มีค.	เมย.	พค.	มิย.	กค.	สค.	กย.	ตค.	พย.	ธค.	รวม
ปี 2538	-	77.133	0.1	-	3.4	25.554	-	1.7	-	-	43.136	57.339	203.157
ปี 2539	18	99.546	31.383	495	52.499	29.009	112.262	-	-	-	30.206	63.393	418.811
ปี 2540	124.678	95.882	1.855	65.217	62.373	132.594	81.164	15.000	8.800	48.300	97.429	136.107	869.397
ปี 2541	2.200	31.613	29.991	38.402	-	111.224	55.208	50.505	91.103	81.750	40.479	154.781	687.255
ปี 2542	42.508	38.595	114.617	67.932	69.513	105.989	67.192	57.408	179.915	10.868	116.333	137.113	1,007.983
ปี 2543	18	63.841	122.315	111.104	61.144	114.921	123.983	150.758	83.238	66.519	115.228	307.333	1,320.402
ปี 2544	20.395	16.500	26.021	102.044	129.298	154.313	123.734	141.078	92.764	177.766	99.545	279.766	1,363.224
ปี 2545	-	-	231.753										231.753

ที่มา : กรมศุลกากร ปี 2545 ข้อมูลหนังสือรับรองจากกรมการค้าต่างประเทศ

## กากถั่วเหลือง

91

	ปี 2543	ปี 2544	ปี 2545
<b>1. ผลผลิตและความต้องการใช้ (ล้านตัน)</b>			
1.1 ผลผลิตโลก	107.810	118.070	125.470
1.2 ผลผลิตในประเทศ	0.706	0.741	0.775
- จากเมล็ดในประเทศ	0.100	0.128	0.108
- จากเมล็ดนำเข้า	0.606	0.613	0.667
1.3 ความต้องการใช้ (จาก สศก.)	1.722	1.755	1.810
1.4 นำเข้า	1.299	1.560	1.600
	<b>ปี 2543</b>	<b>ปี 2544</b>	<b>มี.ค.45</b>
			<b>เม.ย.45</b>
<b>2. ราคา (บาท/กก.)</b>			
2.1 ขายส่ง กทม.			
- กากถั่วเหลืองในประเทศ			
- จากเมล็ดในประเทศ	9.87	10.87	10.26
- จากเมล็ดนำเข้า	9.32	10.45	9.43
- กากถั่วเหลืองนำเข้า			
- โปर्टิน 45-48%	8.67	10.37	9.30
	<small>(กพ. - พค. 43)</small>	<small>(กพ. - มีย. 44)</small>	
- โปर्टิน 42-45%	9.14	9.73	-
2.2 ซื้อขายล่วงหน้า ตลาดชิคาโก			
- บาท/กก.	7.54	8.00	7.58
- เหรียญสหรัฐ/ตัน	187.49	180.35	174.24

### 3. สภาพปัญหา/สาเหตุ

ผลผลิตกากถั่วเหลืองในประเทศมีไม่เพียงพอกับความต้องการใช้ ต้องนำเข้าจากต่างประเทศร้อยละ 90 ทั้งในรูปของกากถั่วเหลืองและเมล็ดถั่วเหลือง

### 4. มาตรการแก้ไขปัญหา

#### นโยบายและมาตรการนำเข้ากากถั่วเหลือง

การกำหนดนโยบายและมาตรการนำเข้ากากถั่วเหลือง เป็นอำนาจหน้าที่ของคณะกรรมการนโยบายอาหาร ซึ่งได้รับการแต่งตั้งจากคณะรัฐมนตรี โดยมี รัฐมนตรีว่าการกระทรวงพาณิชย์ เป็นประธาน รัฐมนตรีช่วยว่าการกระทรวงพาณิชย์ กระทรวงเกษตรและสหกรณ์ กระทรวงการคลัง กระทรวงอุตสาหกรรม และกระทรวงมหาดไทย เป็นกรรมการ อธิบดีกรมการค้าภายใน เป็นเลขานุการ

#### 4.1 การนำเข้าจากประเทศสมาชิกองค์การการค้าโลก (WTO)

##### 4.1.1 ตามข้อผูกพัน WTO ปี 2545

- ในโควตา ปริมาณนำเข้าต่ำสุด จำนวน 228,119 ตัน อากรนำเข้าสูงสุดร้อยละ 20
- นอกโควตา อากรนำเข้าสูงสุดร้อยละ 136

#### 4.1.2 ประเทศไทยเปิดตลาดนำเข้ากากถั่วเหลือง ปี 2545

ให้นำเข้าเสรีโดยไม่จำกัดปริมาณ และช่วงเวลานำเข้า อากรนำเข้าในโควตาร้อยละ 5 นอกโควตาร้อยละ 119 และได้กำหนดกลุ่มผู้มีสิทธินำเข้าในโควตา ได้แก่ ผู้มีสิทธินำเข้ารายเดิม (สมาคมผู้ผลิตอาหารสัตว์ไทย สมาคมผู้ผลิตไก่เพื่อส่งออกไทย สมาคมผู้เลี้ยงไก่เนื้อเพื่อการส่งออก สมาคมผู้เลี้ยงเป็ดเพื่อการค้าและการส่งออก สมาคมปศุสัตว์ไทย สมาคมส่งเสริมผู้ใช้วัตถุดิบอาหารสัตว์) หากมีผู้ยื่นขอมิสิทธินำเข้ารายใหม่ให้อยู่ในดุลยพินิจของคณะกรรมการนโยบายอาหาร ทั้งนี้ ผู้มีสิทธินำเข้าต้องรับซื้อกากถั่วเหลืองที่ผลิตจากเมล็ดถั่วเหลืองภายในประเทศทั้งหมดของโรงงานสกัดน้ำมันพืช ในราคาไม่ต่ำกว่า กก.ละ 9.50 บาท ณ หน้าโรงงานสกัดน้ำมันพืช ตลาดกรุงเทพมหานคร และต้องทำสัญญาไว้กับกระทรวงพาณิชย์ และกระทรวงเกษตรและสหกรณ์ ในการปฏิบัติตามเงื่อนไขเบื้องต้น รวมทั้งให้แต่งตั้งคณะกรรมการกำกับดูแลและติดตามการรับซื้อกากถั่วเหลือง ปี 2545 เพื่อกำกับดูแลการรับซื้อกากถั่วเหลืองให้เป็นไปด้วยความเรียบร้อย

#### 4.2. การนำเข้าจากประเทศสมาชิกเขตการค้าเสรีอาเซียน (AFTA)

ให้นำเข้าได้เสรี โดยไม่จำกัดปริมาณและช่วงเวลานำเข้า อากรนำเข้าร้อยละ 5

#### 4.3. การนำเข้าจากประเทศไม่ใช่สมาชิก WTO และไม่ใช่สมาชิกเขตการค้าเสรีอาเซียน (AFTA)

ให้นำเข้าเสรี โดยไม่จำกัดปริมาณและช่วงเวลานำเข้า อากรนำเข้าร้อยละ 6 และค่าธรรมเนียบพิเศษ ต้นละ 2,519 บาท

#### 5. สถานการณ์

ในช่วงเดือน เม.ย. 45 ราคากากถั่วเหลืองลดลง เนื่องจากความต้องการใช้ชะลอตัวลงจากปัญหาการส่งออกเนื้อไก่ที่ตรวจพบสารตกค้าง

ราคากากถั่วเหลืองซื้อขายล่วงหน้าตลาดชิคาโกปรับตัวสูงขึ้นตามราคาเมล็ดถั่วเหลืองของสหรัฐอเมริกา โดยได้รับแรงหนุนจากความหวังในเรื่องการส่งออกของสหรัฐฯ ประกอบกับความไม่แน่นอนทางเศรษฐกิจของอาร์เจนตินา อย่างไรก็ตามในช่วงปลายเดือนมีรายงานสต็อกกากถั่วเหลือง ณ ปลายเดือน มี.ค. อยู่ที่ 330,471 ตัน ซึ่งสูงกว่าเดือน ก.พ. และสูงกว่ายอดรวมทั้งหมดของปีก่อนด้วย

ราคากากถั่วเหลือง

NEWPRICE : SOYPRICE3744 sheet2 p.2

หน่วย:บาท/ตัน

	มค.	กพ.	มีค.	เมย.	พค.	มิย.	กค.	สค.	กย.	ตค.	พย.	ธค.	เฉลี่ย
1. ราคากากถั่วเหลืองผลิตในประเทศจากเมล็ดในประเทศ (ณ หน้าโรงงานสกัดน้ำมัน) โปรตีน 44-48% ตลาต กทม.													
ปี 2538	8.32	8.52	8.17	7.99	8.42	8.55	8.55	8.55	8.64	9.03	9.05	9.05	8.57
ปี 2539	9.35	9.60	-	10.31	10.41	9.72	9.40	9.61	10.35	10.48	9.99	9.45	9.88
ปี 2540	9.55	9.58	-	10.06	10.01	9.80	9.78	-	-	12.65	12.30	11.95	10.63
ปี 2541	-	-	-	11.62	11.07	11.10	11.10	11.10	11.10	11.01	11.00	11.00	11.12
ปี 2542	-	-	-	9.50	9.50	9.50	9.50	9.50	9.50	9.50	9.50	9.50	9.50
ปี 2543	9.50	9.50	9.50	9.50	9.73	9.75	9.75	9.75	9.78	10.14	10.59	10.95	9.87
ปี 2544	11.10	11.23	11.17	11.13	11.05	10.92	11.01	11.05	10.81	10.57	10.29	10.08	10.87
ปี 2545	10.37	10.45	10.26	10.14									
2. ราคากากถั่วเหลืองผลิตในประเทศจากเมล็ดนำเข้า (ณ หน้าโรงงานสกัดน้ำมัน) โปรตีน 42-45% ตลาต กทม.													
ปี 2538	-	-	7.69	7.50	-	-	7.96	8.08	8.15	-	-	8.65	8.01
ปี 2539	8.90	9.30	9.99	10.01	9.95	9.21	9.05	9.23	10.03	10.32	10.05	9.13	9.60
ปี 2540	9.39	9.52	9.65	9.87	9.82	9.50	9.76	10.32	11.97	12.41	12.02	12.81	10.59
ปี 2541	15.45	14.78	13.38	11.22	10.15	10.14	9.93	9.22	8.72	8.00	7.53	7.55	10.51
ปี 2542	7.32	7.05	6.67	7.34	7.69	7.51	7.40	7.94	8.26	8.14	8.40	8.36	7.67
ปี 2543	8.22	8.72	8.90	8.99	9.41	9.28	8.98	9.00	9.44	10.00	10.25	10.60	9.32
ปี 2544	10.70	10.86	10.79	10.86	10.63	10.62	10.53	10.69	10.31	10.12	9.80	9.51	10.45
ปี 2545	9.74	9.66	9.43	9.39									
3. ราคากากถั่วเหลืองนำเข้าจากต่างประเทศขายส่ง(ณ โกดังของผู้นำเข้า) โปรตีน 45-48% ตลาต กทม.													
ปี 2538	7.74	7.99	7.60	7.48	7.85	7.95	7.96	8.05	8.10	8.47	8.55	8.56	8.03
ปี 2539	8.65	9.54	9.90	9.77	9.69	9.17	9.05	9.23	9.71	-	-	-	9.41
ปี 2540	9.35	9.35	9.46	9.87	9.95	-	-	-	-	-	-	-	9.60
ปี 2541	-	-	-	11.32	10.19	10.05	-	-	-	-	-	-	10.52
ปี 2542	-	-	-	-	-	-	-	-	-	-	-	-	-
ปี 2543	-	8.37	8.52	8.66	9.11	-	-	-	-	-	-	-	8.67
ปี 2544	-	10.60	10.51	10.38	10.20	10.15	-	-	-	-	-	-	10.37
ปี 2545	-	9.58	9.30	9.17									
4. ราคากากถั่วเหลืองนำเข้าจากต่างประเทศขายส่ง(ณ โกดังของผู้นำเข้า) โปรตีน 42-45% ตลาต กทม.													
ปี 2540	-	-	-	-	-	9.28	9.58	10.20	11.64	11.98	11.69	12.67	11.01
ปี 2541	15.30	14.85	13.36	11.07	10.03	9.96	9.71	8.73	8.48	7.74	7.43	7.45	10.34
ปี 2542	7.15	6.85	6.49	7.17	7.59	7.32	7.08	7.71	8.03	7.83	7.87	8.06	7.43
ปี 2543	7.98	-	-	-	9.10	9.09	8.70	8.63	8.91	9.68	9.95	10.25	9.14
ปี 2544	10.33	10.35	-	-	-	9.75	9.94	10.16	9.79	9.39	9.05	8.83	9.73
ปี 2545	9.28	9.34	-	-									
5. ราคากากถั่วเหลืองซื้อขายล่วงหน้า ตลาตชิคาโก													
ปี 2538	4.33	4.27	4.39	4.53	4.60	4.69	4.94	4.87	5.28	5.52	5.81	6.29	4.96
ปี 2539	6.55	6.42	6.34	6.95	6.88	6.71	6.92	7.13	7.48	6.65	6.53	6.61	6.76
ปี 2540	6.70	7.10	7.82	8.07	8.43	7.77	8.61	9.11	10.16	9.24	10.24	10.86	8.68
ปี 2541	11.71	9.66	7.87	7.03	6.75	7.59	7.79	6.39	5.82	5.79	5.86	5.85	7.34
ปี 2542	5.51	5.32	5.44	5.54	5.39	5.57	5.33	5.87	6.47	6.57	6.39	6.20	5.80
ปี 2543	6.46	6.82	7.06	7.17	7.84	7.50	7.09	6.98	7.87	8.05	8.52	9.14	7.54
ปี 2544	8.51	7.64	7.45	7.70	8.12	8.39	8.87	8.49	7.70	7.95	7.91	7.32	8.00
ปี 2545	7.46	7.26	7.58	7.66									
6. ราคากากถั่วเหลืองซื้อขายล่วงหน้า ตลาตชิคาโก (US\$ : ton , 1 ton = 1.1023 Shortton )													
ปี 2538	172.37	170.32	176.94	184.07	186.08	189.72	199.27	194.80	209.77	219.40	230.46	249.50	198.56
ปี 2539	258.48	253.86	250.79	274.49	271.51	264.17	272.44	281.60	294.37	260.68	256.08	258.20	266.39
ปี 2540	259.99	273.29	300.77	309.55	325.61	301.16	284.63	279.36	278.81	245.09	259.44	239.58	279.77
ปี 2541	218.32	207.12	188.93	176.48	171.60	178.90	189.07	153.17	143.10	151.14	160.00	161.25	174.92
ปี 2542	150.14	143.25	144.45	146.85	145.07	150.36	143.26	154.11	162.07	164.58	164.52	161.57	152.52
ปี 2543	172.33	180.23	185.47	188.34	200.91	191.34	175.70	169.63	187.20	185.85	193.94	218.90	187.49
ปี 2544	196.67	178.62	169.39	168.98	178.04	185.04	194.00	188.48	183.48	177.39	177.77	166.37	180.35
ปี 2545	169.10	165.33	174.24	175.93									

ที่มา : 1-4 กรมการค้าภายใน 5-6 Chicago Board of Trade

ปริมาณการนำเข้ากากถั่วเหลือง

	มค.	กพ.	มีค.	เมย.	พค.	มิย.	กค.	สค.	กย.	ตค.	พย.	ธค.	รวม
ปี 2538	87,028	43,669	107,987	27,421	17,283	65,637	67,103	38,204	77,977	31,945	75,601	48,660	688,516
ปี 2539	-	66,602	117,360	115,984	72,058	26,998	149,363	8,392	-	36,245	140,096	57,051	790,148
ปี 2540	85,789	92,464	98,994	45,567	100,720	120,986	151,793	94,529	65,575	64,031	101,004	33,471	1,054,923
ปี 2541	37,188	53,071	56,791	31,494	73,013	60,898	68,248	139,186	93,651	111,590	74,077	158,280	957,486
ปี 2542	15,712	171,008	120,096	68,139	-	125,497	96,716	178,990	129,036	112,638	186,149	127,119	1,331,099
ปี 2543	35,588	145,815	118,209	71,102	103,181	132,753	124,918	146,726	151,453	72,582	68,795	128,366	1,299,489
ปี 2544	56,985	76,068	204,634	81,224	144,558	112,103	143,957	167,218	162,478	176,758	172,668	61,607	1,560,257
ปี 2545	-	185,109	185,600										370,709

ที่มา : กรมศุลกากร

ปี 2540 , 2545 ข้อมูลขอหนังสือรับรองจากกรมการค้าต่างประเทศ



## ปลาป่น

	ปี 2543	ปี 2544	ปี 2545
<b>1. ผลผลิตและความต้องการใช้ (ล้านตัน)</b>			
1.1 ผลผลิตโลก	6.260	5.930	5.910
1.2 ผลผลิตในประเทศ	0.573	0.562	0.597
1.3 ความต้องการใช้	0.878	0.875	0.908
1.4 นำเข้า	0.101	0.092	0.100
1.5 ส่งออก	0.009	0.006	0.010
	ปี 2543	ปี 2544	มี.ค.45
<b>2. ราคา (บาท/กก.)</b>			เม.ย.45
2.1 ปลาเป็ด	2.93	4.15	4.54
2.2 ปลาป่น โปรตีน 60% ขายเป็นตลาด กทม.	14.45	18.76	21.14
2.3 ปลาป่น โปรตีน 60% F.O.B. ซิลี	14.88	20.27	24.49

## 3. สภาพปัญหา/สาเหตุ

ผลผลิตปลาป่นคุณภาพดี (โปรตีนร้อยละ 60 ขึ้นไป) ของประเทศไทย มีเพียงร้อยละ 20 ของผลผลิตหรือประมาณ 0.119 ล้านตัน ไม่เพียงพอต่อความต้องการใช้ ต้องนำเข้าจากต่างประเทศเพื่อใช้ในอุตสาหกรรมการผลิตอาหารสัตว์และเพาะเลี้ยงสัตว์น้ำ

## 4. มาตรการแก้ไขปัญหา

นโยบายและมาตรการนำเข้าปลาป่น ปี 2545 ดังนี้

## 4.1 การนำเข้าปลาป่นคุณภาพดี (โปรตีนร้อยละ 60 ขึ้นไป)

นำเข้าเสรี ไม่จำกัดปริมาณและช่วงเวลานำเข้า อกรนำเข้าร้อยละ 10 และอกรพิเศษร้อยละ 50 ของอกรนำเข้า (รวมเป็นอกรนำเข้าทั้งสิ้นร้อยละ 15)

## 4.2 การนำเข้าปลาป่นโปรตีนร้อยละ 60 ลงมา

ต้องขออนุญาตนำเข้า อกรนำเข้าร้อยละ 6

## 4.3 การนำเข้าจากประเทศสมาชิก AFTA

อกรนำเข้าร้อยละ 5 และยกเลิกการเก็บค่าธรรมเนียมพิเศษ

## การกำกับดูแล

กระทรวงพาณิชย์ ได้แต่งตั้งคณะกรรมการไตรภาคีด้านการตลาดสินค้าปลาเป็ดและปลาป่น เพื่อพิจารณากำหนดแนวทางในการส่งเสริมและพัฒนาด้านการตลาด รวมทั้งรักษาเสถียรภาพราคาสินค้าปลาเป็ดและปลาป่นให้เป็นไปอย่างมีประสิทธิภาพ โดยมี อธิบดีกรมการค้าภายใน เป็นประธาน และมีผู้แทนจากหน่วยงานราชการและเอกชนที่เกี่ยวข้องร่วมเป็นกรรมการ

### 5. สถานการณ์

ราคาปลาป่นปรับตัวลดลง เนื่องจากเรือประมงจับปลาได้มากขึ้น ในขณะที่ความต้องการใช้ในการเลี้ยงสัตว์ลดลง โดยเฉพาะการใช้ในการเลี้ยงกุ้งและไก่ยังคงน้อยเนื่องจากอากาศร้อน และพบปัญหาสารตกค้าง ทำให้การส่งออกลดลง

สำหรับปลาป่นในตลาดต่างประเทศปรับตัวสูงขึ้น เนื่องจากผลกระทบของเอลนีโน ที่ส่งผลให้ประมงจับปลาได้น้อยลง ถึงแม้ว่าในเดือนนี้จะจับปลาได้มากกว่าเดือนก่อนก็ตาม

---

สำนักวิชาเสถียรภาพราคาสินค้าเกษตร

กรมการค้าภายใน

พ.ค. 45

D:30 ก.ค. 44 Fปลาป่น

ราคาปลาเบ็ด และปลาปน

หน่วย : บาท/กก.

	มค.	กพ.	มีค.	เมย.	พค.	มิย.	กค.	สค.	กย.	ตค.	พย.	ธค.	เฉลี่ย
<b>1. ราคาปลาเบ็ด</b>													
2538	2.48	2.48	2.44	2.42	2.41	2.36	2.30	2.54	3.08	3.11	3.11	3.11	2.65
2539	3.07	3.24	3.27	3.13	3.10	3.11	3.05	3.13	3.23	3.20	3.23	3.17	3.16
2540	3.20	3.19	3.19	3.19	3.19	3.23	3.29	3.50	3.66	3.72	3.79	3.84	3.42
2541	4.19	4.38	3.91	3.44	3.37	3.59	3.71	3.83	3.72	3.92	4.23	4.33	3.89
2542	4.01	3.41	3.42	3.41	3.43	3.48	3.53	3.68	3.78	3.43	2.85	2.59	3.42
2543	2.47	2.32	2.25	2.39	2.92	3.29	3.44	3.13	3.36	3.12	3.14	3.29	2.93
2544	3.49	3.72	3.97	4.06	4.18	4.75	5.11	4.76	4.47	3.97	3.68	3.67	4.15
2545	4.19	4.50	4.54	4.45									
<b>2. ราคาปลาปนตลาด กทม. (โปรตีน 60%)</b>													
2538	13.66	14.06	13.59	13.80	13.80	13.69	13.80	15.01	15.56	15.30	15.30	15.93	14.46
2539	17.10	17.68	17.49	15.33	15.35	15.57	14.80	16.35	16.27	15.26	15.13	14.45	15.90
2540	14.88	14.80	14.69	14.65	15.68	15.97	17.28	18.10	19.47	20.01	20.37	20.50	17.20
2541	23.83	24.72	19.91	17.29	18.50	19.61	20.47	20.69	19.35	21.92	21.94	20.65	20.74
2542	17.17	14.56	15.79	15.70	15.97	15.89	16.40	19.26	19.10	15.28	14.68	14.80	16.22
2543	14.01	13.23	13.43	14.17	14.29	16.11	15.20	14.01	15.97	13.64	14.12	15.27	14.45
2544	16.96	17.97	18.70	19.21	19.70	21.69	21.88	19.21	19.01	17.82	16.70	16.35	18.77
2545	18.95	21.06	21.14	20.56									
<b>3. ราคาปลาปน F.O.B. ซีลี (โปรตีน 60%)</b>													
2538	9.32	9.54	9.60	9.77	9.75	10.22	11.07	11.49	11.69	12.12	12.15	14.14	10.91
2539	14.19	14.54	13.97	13.61	12.73	12.40	12.33	12.39	13.03	13.77	13.96	13.96	13.41
2540	13.72	13.57	13.58	12.79	12.70	12.66	15.51	18.30	21.32	22.55	24.28	29.19	17.51
2541	35.04	30.16	26.95	25.81	25.45	27.58	26.83	27.09	26.32	24.83	23.70	23.58	26.95
2542	18.65	14.42	11.40	11.33	10.91	11.37	11.74	13.10	14.65	14.39	14.05	14.43	13.37
2543	14.08	13.93	12.58	12.13	13.38	14.57	15.61	16.17	16.41	16.57	16.07	17.11	14.88
2544	18.74	17.88	17.49	17.86	18.23	19.34	21.27	23.12	22.44	21.53	22.35	22.94	20.27
2545	23.72	24.41	24.49	25.27									

ที่มา : 1/ สมาคมผู้ผลิตปลาปนไทย 2/ กรมการค้าภายใน 3/ ข่าวรอยเตอร์

ปริมาณนำเข้าและส่งออกปลาปน

หน่วย : ตัน

	มค.	กพ.	มีค.	เมย.	พค.	มิย.	กค.	สค.	กย.	ตค.	พย.	ธค.	รวม
<b>ปริมาณนำเข้า</b>													
2538	13,116	10,001	9,570	9,269	4,784	13,133	26,571	22,813	19,709	13,438	15,751	13,312	171,467
2539	19,182	13,905	11,941	10,964	11,471	8,165	6,995	10,477	16,663	22,240	19,754	8,797	160,554
2540	6,935	4,931	5,153	5,277	5,676	8,870	6,645	8,298	6,720	3,729	1,828	315	64,377
2541	878	738	612	600	301	2,262	659	785	1,418	120	814	2,634	11,821
2542	3,990	2,262	3,019	3,025	4,593	6,132	12,838	12,748	20,080	12,156	5,935	2,015	88,794
2543	3,959	2,520	2,374	2,383	4,308	12,336	11,441	18,247	17,883	14,875	7,385	2,939	100,650
2544	5,201	4,801	3,385	5,643	6,084	13,577	20,376	12,488	16,515	1,701	2,032	471	92,273
2545	1,324	851	1,810										3,985
<b>ปริมาณส่งออก</b>													
2538	145	271	133	72	149	44	3	55	18	30	98	49	1,067
2539	85	44	12	75	38	49	33	103	13	37	71	41	601
2540	18	341	247	43	24	50	451	20		2	25	18	1,240
2541	183	737	1,900	3,308	3,807	4,502	3,943	781	2,130	2,251	1,449	208	25,199
2542	211	314	463	217	157	338	115	205	141	125	1,756	587	4,629
2543	2,176	1,273	153	189	517	268	414	886	593	1,265	818	417	8,970
2544	594	534	724	720	726	320	201	742	279	231	639	457	6,166
2545	3,475	2,772	5,253										11,500

File : ตารางราคาปลาปน

ที่มา: กรมศุลกากร

## อัตราแลกเปลี่ยนเงินดอลลาร์สหรัฐ

ปี 2538 - 2545

บาท/US\$

ปี	ม.ค.	ก.พ.	มี.ค.	เม.ย.	พ.ค.	มิ.ย.	ก.ค.	ส.ค.	ก.ย.	ต.ค.	พ.ย.	ธ.ค.	เฉลี่ย
ปี 2538	25.12	25.07	24.81	24.61	24.72	24.72	24.79	25.00	25.17	25.16	25.21	25.21	24.97
ปี 2539	25.34	25.29	25.28	25.32	25.34	25.40	25.40	25.32	25.41	25.51	25.50	25.60	25.39
ปี 2540	25.77	25.98	26.00	26.07	25.89	25.80	30.25	32.61	36.44	37.70	39.47	45.33	31.44
ปี 2541	54.07	46.54	41.57	39.84	39.28	42.56	41.41	41.76	40.61	38.32	36.65	36.35	41.58
ปี 2542	36.73	37.19	37.61	37.72	37.15	37.03	37.20	38.08	39.92	39.57	38.84	38.40	37.95
ปี 2543	37.49	37.82	37.99	38.09	39.03	39.17	40.27	41.04	41.99	43.31	43.84	43.17	40.27
ปี 2544	43.24	42.74	44.00	45.56	45.59	45.36	45.73	45.03	44.41	44.82	44.52	44.03	44.59
ปี 2545	44.13	43.93	43.49	43.52									43.77

หมายเหตุ เป็นค่าเฉลี่ยของอัตราขายเงินดอลลาร์สหรัฐรายวัน

ที่มา : ธนาคารแห่งประเทศไทย

D : สินค้า F : อัตราแลกเปลี่ยน